

LE COURRIER DES ÉCHECS

REVUE BIMESTRIELLE DU JEU D'ÉCHECS PAR CORRESPONDANCE



566

JANVIER 2007



ÉDITÉE PAR

L'ASSOCIATION DES JOUEURS D'ÉCHECS PAR CORRESPONDANCE
AFFILIÉE A L'INTERNATIONAL CORRESPONDENCE CHESS FEDERATION

SOMMAIRE

Bonne année 2007 ! <i>par Michel Lecroq</i> 1	Les tournois commémoratifs du 70^e anniversaire de l'AJEC 14
Le congrès ICCF de Dresde <i>par Éric Ruch</i> 1	Découvrez un adhérent, <i>par Philippe Chopin</i> 15
Élections à l'AJEC 4	Les tournois de La Régence, <i>par Mathias Guidoni</i> 18
Le mémorial Douglas Livie 6	Nos tournois 20
Le jeu international 9	L'activité internationale 27
Girardot - van Gool 9	Index 2006 du Courrier des Échecs, <i>par Jean-Michel Refalo</i> 29
Peigney - Henin 10	Classement AJEC 31
Yvinez - Câmpian 12	
Qui est le meilleur joueur du monde ? . 13	

<http://ajec-echecs.org>

TARIFS 2007

Couplé annuel abonnement au C.D.E.
+ cotisation A.J.E.C.
France : 36 €; Étranger : 45 €
Cotisation simple A.J.E.C. : 14 €

ACCUEIL - ADHÉSIONS
Patrick Thirion, MN
49, rue de la Voie Romaine, 31150 Gagnac
✉ accueil@ajec-echecs.org

RENOUVELLEMENT DES ABONNEMENTS
Bernard Berriot, MI
18, rue des Andiers, 02820 Saint-Erme
✉ tresorier@ajec-echecs.org

CHANGEMENT D'ADRESSE - RENSEIGNEMENTS
Gilles Hervet, SIM
75, chemin de Redon, 31870 Lagardelle-sur-Lèze
✉ secretaire@ajec-echecs.org

A.J.E.C

ASSOCIATION DES JOUEURS D'ÉCHECS PAR CORRESPONDANCE

AFFILIÉE À L'INTERNATIONAL CORRESPONDENCE CHESS FEDERATION

COMITÉ DIRECTEUR

BERRIOT, BRIET, COCLET, GEIDER, GUIDICI, HERVET,
JOUAULT, LE BLED, LECROQ, REFALO, RUCH, TINTURE, YVINEC

RESPONSABLES

● **Président** : M. LECROQ, 22, rue Joseph-Malleville, 76290 Fontaine-la-Mallet ☒ president@ajec-echecs.org
● **Vice-présidents** : É. RUCH, 5, rue Denis-Papin, 91220 Brétigny-sur-Orge ☒ delegue-iccf@ajec-echecs.org et
G. GUIDICI, chemin des Prés Viards 39230 Bréry ☒ gilles.guidici@wanadoo.fr ● **Trésorier** : B. BERRIOT, 18, rue
des Andiers, 02820 Saint-Erme ☒ tresorier@ajec-echecs.org ● **Secrétaire** : G. HERVET, 75, chemin de Redon,
31870 Lagardelle/Lèze ☒ secretaire@ajec-echecs.org ● **Rédacteur du site web** : J.-M. YVINEC, 14, rue
François-Lavieille, 50100 Cherbourg ☒ webmaster@ajec-echecs.org ● **Arbitre national** : P. TOMBETTE, 10,
avenue Bourdonnet, 92700 Colombes ● **Classement** : J. FLECHER, 6, rue Beauséjour, 85220 Saint-Maixent-sur-Vie
☒ josephflecher@wanadoo.fr ● **Archives** : L. TINTURE, rue du Fossé, 26400 Grâne ☒ laurent.tinture@wanadoo.fr
● **Inscriptions-Accueil** : P. THIRION, 49, rue de la Voie Romaine 31150 Gagnac ☒ accueil@ajec-echecs.org

COMPÉTITIONS NATIONALES

● **Directeur général des tournois** : L. TINTURE ● **Championnat de France** : L. BURNIER, 13, résidence du
Verger, 35350 Saint-Coulomb ☒ louis.burnier@cegetel.net ● **Coupe de France** : L. NOUVEAU, 2 C, rue
Lecointre 92310 Sèvres ☒ laurent.nouveau@wanadoo.fr ● **Tournois à 5 et 11 joueurs** : P. LE BLED, 25 bis, rue
La Haie aux Vaches, Saint Hubert, 78690 Les Essarts-le-Roi ☒ t5@ajec-echecs.org ● **Tournoi de la Régence** :
M. GUIDONI, 4, rue des Tulipes 67160 Riedseltz ☒ mathias.guidoni@gmail.com ● **Championnat de France des
clubs** – CFDC 3, 4 et 5 : G. HERVET – CFDC 6 : L. BURNIER ● *Les adhérents de l'A.J.E.C. s'inscrivent auprès
des directeurs concernés. Les tournois organisés par l'A.J.E.C. sont gratuits, fournir une enveloppe timbrée sans
adresse lors de votre inscription. Pour recevoir la grille complète des résultats, joindre une enveloppe affranchie.*

TOURNOIS INTERNATIONAUX

● **Directeur général des tournois et Délégué ICCF** : É. RUCH ● **Délégué ICCF adjoint** : F. GEIDER, 18 bis
rue Mansart, 72000 LE MANS ☒ fgeider@club-internet.fr ● **Cycle du championnat du monde** : M. LECROQ ●
Championnats d'Europe et tournois sur invitation : É. RUCH ● **Rencontres amicales par équipes** :
A. ROGEMONT, 16, rue André-Gide, 49130 Les Ponts de Cé ☒ alain.rogemont@wanadoo.fr ● **Rencontres
officielles par équipes et Coupes mondiales** (Poste + Email) : D. ROZIER, Les Guichards, Maison Porta, 38410
Vaulnaveys-le-Haut ☒ denis.rozier@free.fr ● **Tournois GMN et MN** (Poste + Email), **Tournois WT et EU**
(Poste + Email) et **Jubilé ICCF** (Poste + Email) : M. BRIET, 191, rue des Marronniers, 44850 LIGNE
☒ michel_briet@club-internet.fr ● **Tournois thématiques ICCF** : G. GAMANT, 443, rue de Guergay, 22310
Plestin-les-Grèves ☒ georges.gamant@wanadoo.fr

DROITS D'INSCRIPTION AUX TOURNOIS ICCF À RÉGLER PAR CHÈQUE À L'ORDRE DE L'A.J.E.C.

Tournois WT/M, EU/M	à 11 joueurs	12 €	<i>Veillez préciser votre choix pour toute inscription : Email, Postal ou Serveur</i>
Tournois WT/O et H, EU/O et H	à 7 joueurs	8 €	
Tournois thématiques Email ou Postaux		12 €	
Tournois à normes de MI Email ou Postaux		25 €	
Tournois à normes de GMI Email ou Postaux		45 €	

CARTES DE JEU À RÉGLER PAR CHÈQUE À L'ORDRE DE L'A.J.E.C.

S'adresser à G. GUIDICI, chemin des Prés Viards 39230 Bréry ☒ gilles.guidici@wanadoo.fr
– Cartes papier glacé (à mettre sous enveloppe) : **6 €** (150 ex.) et **10 €** (300 ex.)
– Cartes postales cartonnées : **16 €** (200 ex.)

BONNE ANNÉE 2007 !

C'est avec grand plaisir que je vous présente pour la première fois mes meilleurs vœux de bonheur et santé à l'occasion de la nouvelle année. Que 2007 vous soit bénéfique sur le plan échiquéen, personnel et familial !

J'en profite pour adresser aussi tous mes remerciements à nos responsables qui œuvrent bénévolement, tout au long de l'année, pour assurer le bon fonctionnement de notre Association. Leur tâche est parfois lourde, souvent ingrate et méconnue. Certains se lassent et nous quittent, d'autres souhaitent être relevés.

Sans doute que bon nombre d'adhérents se demandent ce qu'ils pourraient faire pour améliorer les choses et se disent qu'ils n'ont guère le temps. Il y a pourtant deux choses simples, à faire :

- commenter une partie pour notre revue le *Courrier des Échecs* ;
- faciliter, pour ne pas dire rendre agréable, le travail de nos responsables ; lire les règlements et les appliquer, fournir les renseignements demandés avec exactitude et éviter les problèmes inextricables que l'on rencontre parfois.

Quant à notre Association, le vœu le plus cher que je puisse formuler, est que 2007, année de notre 70^e anniversaire, soit enfin l'année du renouveau. Quatre tournois dotés de prix sont destinés à marquer l'évènement. Je vous invite à y participer nombreux, en espérant qu'ils vous donneront beaucoup de satisfactions.

MICHEL LECROQ

LE CONGRÈS ICCF DE DRESDE

14-20 OCTOBRE 2006

APRÈS 1996, le BdF a de nouveau accueilli le congrès ICCF sur son sol, à l'occasion de son 60^e anniversaire en la ville de Dresde, capitale de la région de Saxe. Pour la première fois depuis longtemps, deux Français ont pris part à ce congrès : Frank Geider, World Tournament Director et membre de l'Executive Board qui a participé à son premier congrès ICCF et votre serviteur.

La première journée fut consacrée principalement aux élections et aux nominations aux postes devenus vacants au cours de l'année écoulée.

Que ce soit pour des raisons familiales, personnelles ou professionnelles il est regrettable que de plus en plus de volontaires aient dû se résigner à démissionner de leur poste. Cela pose la question de la pression de plus en plus forte exercée sur les volontaires par les adhérents qui attendent de nos organisations des réponses quasi professionnelles alors que nous

sommes tous des amateurs... L'ICCF, comme l'AJEC, ne pourra éviter de se poser la question, si dans le futur il ne sera pas nécessaire d'envisager de rémunérer certaines activités ou d'envisager un semi-professionnalisme pour certains postes-clés afin de permettre d'offrir à nos adhérents les services qu'ils réclament. Le congrès a décidé de créer un groupe de travail chargé d'étudier cette importante question et qui remettra ses conclusions en 2007.

Au risque de choquer les tenants d'un amateurisme pur et dur, je suis convaincu que la voie

du semi-professionnalisme (pour certaines responsabilités) est la seule réponse que l'ICCF puisse apporter aux exigences des joueurs face à la concurrence de plus en plus rude dans le domaine du jeu par correspondance sur la toile. J'ouvre le débat auprès de nos adhérents car cette question concerne tout autant l'AJEC que l'ICCF.

Après le retrait de Dmitry Lybin BLR, George Pyrich SCO, seul candidat, fut élu à l'unanimité au poste de vice président et directeur du développement. Hans-Jürgen Isigkeit GER fut quant à lui élu au poste de directeur financier. Après la démission successive des deux derniers trésoriers, en 2005 et 2006, l'auditeur Henk Sarink NED ne fut pas en mesure d'approuver les comptes pour les exercices 2004 et 2005. Ruth Ann Fay USA s'était portée volontaire pour présenter la situation financière aux délégués, peu de temps avant la tenue du congrès en Argentine en 2005 et a dû recommencer en 2006. Ces démissions successives, pour raisons professionnelles, n'ont pas mis en danger la santé financière de l'ICCF qui reste bonne, mais ont entraîné la confusion dans les documents comptables. Un comité des finances a été mis en place afin de permettre de présenter à l'auditeur l'ensemble des informations nécessaires à l'approbation des comptes 2004 et 2005 d'ici la fin de cette année, puis à celles des comptes 2006 au milieu de l'année prochaine. Le nouveau directeur financier, élu à Dresde, ne prendra officiellement ses fonctions qu'au 1^{er} janvier 2007 et ne sera comptable des finances de l'ICCF qu'à partir de l'exercice 2007.

Le congrès a également approuvé la nomination de deux nouveaux membres honoraires, Ivan Bottlik HUN, historien des échecs bien connu pour ses travaux de recherche dans le domaine du jeu par correspondance et Med Samraoui ALG, actuel président de l'ICCF et infatigable promoteur de notre jeu depuis 1979.

D'autres responsables ont été nommés par le congrès : Gino Figlio PER est le premier Webserver Commissioner et Marco Caressa ITA devient Title Tournament Commissioner en remplacement de Daniel Finkelstein ARG qui a dû se retirer pour des raisons de santé.

Alan Borwell, en tant que responsable du comité de développement du webserver a fait

part au congrès des progrès réalisés en 2006. À l'heure actuelle tous les tournois (qu'ils soient joués par voie postale ou par email) sont administrés sur le serveur. La migration du classement Elo sur le serveur est en bonne voie et Gerhard Binder GER, responsable du classement, prévoit que la publication du classement du second semestre 2007 se fera entièrement à partir des calculs automatisés du serveur. Les développements du serveur se sont poursuivis selon les plans approuvés lors du congrès 2005 et pour le joueur, une nouvelle interface de présentation des grilles (semblable à celle des grilles de la Champions League qui ont remporté un grand succès) sera bientôt visible sur le serveur. En 2007, les efforts de développement vont se poursuivre, en particulier dans le domaine de la gestion des qualifications, des normes et des titres, de l'archivage des parties...

Afin de poursuivre la promotion du serveur auprès des fédérations nationales, le congrès a décidé d'offrir également en 2007 la possibilité de faire disputer gratuitement par chaque pays, un tournoi national. Cette possibilité avait été discutée lors de la réunion du comité directeur de l'AJEC à Beaune, et il a été envisagé de jouer un prochain championnat de France sur le serveur ICCF.

D'importantes discussions ont eu lieu dans des groupes de travail et en séance plénière concernant le championnat du monde. Depuis 2004, quatre nouveaux champions du monde ont été couronnés et cette inflation croissante ne peut que diminuer la valeur et le prestige du titre suprême. Déjà le précédent congrès de Villa La Angostura avait modifié la structure de qualification, en instaurant un tour préliminaire avant les demi-finales du championnat du monde et en réduisant le nombre de qualifiés de chaque section à deux au maximum. Ces mesures, entrées en vigueur pour les tournois débutés après le 1^{er} janvier 2006 ne porteront leurs fruits que dans plusieurs années. Mais compte tenu du nombre de tournois des candidats actuellement disputés et des qualifications déjà acquises, il y aura 30 à 50 qualifiés pour la finale du championnat du monde à disputer en 2007. Frank Geider, en tant que responsable de la Commission des tournois, aura la responsabilité de proposer des solutions à cet épineux problème...



*Un très grand moment pour l'AJEC :
Éric Ruch, délégué ICCF de notre Association, reçoit des mains de Med Samraoui, président de l'ICCF, le diplôme et la médaille d'or de Christophe Léotard, XIX^e champion du monde par correspondance !*

Le congrès a également adopté quelques modifications mineures des règles de jeu (en particulier en ce qui concerne les adjudications) qui ne devraient pas avoir d'incidence pratique pour les joueurs. La prochaine révision majeure des règles aura lieu en 2007 avec en ligne de mire deux sujets principaux : le temps de réflexion et l'accumulation des jours de réflexion que certains utilisent pour ralentir les fins de parties désespérées, méthode bien connue sous le nom de Deadman Defence (défense de l'homme mort). Sur ces sujets et sur d'autres concernant les règles de jeu, j'invite tous les adhérents à s'exprimer largement afin que leurs souhaits puissent être pris en compte lors du prochain congrès.

Pour la troisième fois en trois ans, le congrès a revu en profondeur les statuts de l'ICCF, en particulier la composition de l'Executive Board, en réaction aux nombreux dysfonctionnements observés depuis 2004. Je reste convaincu que les problèmes qui ont secoué l'ICCF, ont une grande part de leur origine dans les problèmes personnels évoqués en introduction de ce compte rendu ; l'animosité (je préfère cet euphémisme à des mots plus blessants qui ne pourraient susciter que vaines polémiques) entretenue entre certains mem-

bres de l'Executive Board (et nous sommes bien placés à l'AJEC pour en savoir quelque chose) est une source bien plus dangereuse et pernicieuse de dysfonctionnement que les structures de décision. Mais il est plus facile de modifier un organigramme que de faire évoluer les personnes...

Une majorité de délégués a décidé d'entériner la nouvelle composition de l'Executive Board en grande partie proposé par la commission du président. Pour les prochaines élections, qui auront lieu en 2007, les postes de l'Executive Board seront : président, secrétaire général, directeur financier, directeur général des tournois, directeur marketing, directeur des services et quatre directeurs de zone.

Par rapport à la composition actuelle, le poste de vice président disparaît ; le poste de Membership & Service Director est scindé en deux par le retour de la fonction de secrétaire général et la création du poste de directeur des services. On ne peut que se féliciter de la promotion du poste de responsable du marketing, qui était jusqu'à présent une responsabilité du comité de management et qui est promu au niveau de l'Executive Board. Le marketing ou la promotion, comme nous l'appelons à l'AJEC,

est le talon d'Achille de bien des fédérations d'échecs par correspondance et la chute continue du nombre de nos adhérents, à l'échelle mondiale, sonnera le glas de cette forme de jeu, si des mesures énergiques ne sont pas prises dans les années qui viennent. L'ICCF a pris conscience de l'enjeu et je ne peux que soumettre cette idée à votre réflexion : l'AJEC ne devrait-elle pas se doter d'un poste de responsable de la promotion (et non pas seulement d'une commission dont les travaux sont intermittents) et que ce responsable soit intégré au bureau ?

Lors de la dernière journée du congrès, les principaux officiels de l'ICCF ont été conviés à une réception à l'hôtel de ville de Dresde, par le maire de la capitale de la Saxe. Dresde est une ville résolument tournée vers les échecs, les prochains championnats d'Europe individuels y seront disputés en 2007 et les prochaines olympiades de la FIDE s'y dérouleront en novembre 2008. Dresde accueille également une toute nouvelle académie des sports dans laquelle une part importante est réservée aux échecs et un effort tout particulier est entrepris pour promouvoir et développer les échecs

auprès des jeunes au travers de cours particuliers assurés dans les classes. Le maire a été particulièrement réceptif à une proposition de l'ICCF d'organiser une rencontre entre des classes de différentes nations sur le serveur. Cette idée va également être appuyée auprès de la FIDE car le développement des rencontres internationales des jeunes scolaires grâce à un outil comme le serveur est une alternative particulièrement intéressante à de longs voyages. L'AJEC est sollicitée pour proposer une ou deux classes et cette initiative est totalement en accord avec des propositions similaires émises par la Commission de promotion. Il s'agit là d'un axe de développement que nous devons absolument entreprendre, afin de susciter et développer l'envie de jouer aux échecs et en particulier par correspondance auprès des plus jeunes. J'espère que l'AJEC aura la volonté d'y participer activement.

En 2007, l'AJEC fêtera son anniversaire de diamant et le comité directeur réuni à Beaune au mois de mai a proposé à l'ICCF plusieurs tournois qui ont été acceptés. Ainsi, il y aura deux tournois internationaux *70 ans de l'AJEC*

ÉLECTIONS AJEC

2007 est une année électorale à l'AJEC. Nous devons en effet, et ceci pour la dernière fois, renouveler un tiers du comité directeur. Conformément à nos nouveaux statuts, adoptés en 2004 à l'assemblée générale des Blachats, c'est l'ensemble du CD qui sera renouvelé en 2009.

Pour l'heure, sont à renouveler les mandats de messieurs : **RUCH, BOUVEROT** (démissionnaire), **COCLET, JOUAULT** et **BRIET** (ces deux-ci cooptés en 2003).

Les adhérents désireux de venir siéger au comité directeur pour défendre leurs idées, sont invités à envoyer leur candidature au responsable de cette élection, avant le 10 février :

Alain Rogemont

16, rue André-Gide, 49130 Les-Ponts-de-Cé
alain.rogemont@wanadoo.fr

Les candidats ont droit à un texte d'une dizaine de lignes (maximum) qui paraîtra dans le *Courrier des Échecs* n° 568, début avril. Ce texte doit être transmis au responsable des élections avant le 28 février. Rappelons que la prochaine assemblée générale de notre Association se tiendra près de Toulouse, le dimanche matin 28 mai. Elle sera suivie d'un repas que nous voulons convivial. Ainsi, nous espérons que les adhérents de la région Midi-Pyrénées feront le déplacement, comme devrait le faire le président de la ligue Midi-Pyrénées des échecs. Si vous comptez venir, merci de vous manifester auprès de notre secrétaire :

Gilles Hervet

75, chemin de Redon, 31870 Lagardelle-sur-Lèze
secretaire@ajec-echecs.org

(catégories V et IX) qui seront joués sur le serveur ICCF et un open international *70 ans de l'AJEC* qui sera également disputé sur le serveur de l'ICCF.

En collaboration avec la fédération ukrainienne, l'AJEC organisera deux tournois dédiés à la mémoire du grand maître Osip Bernstein (catégories VI et X). Les annonces seront publiées sur notre site et dans le *Courrier des Échecs* et j'invite tous les joueurs français à participer activement à ces manifestations.

Cette année la plus prestigieuse des couronnes, celle de champion du monde, fut pour la première fois de l'histoire des échecs par correspondance, décernée à un Français et j'ai eu l'insigne privilège de recevoir la médaille et le diplôme du titre suprême au nom de Christophe Léotard. Récompense ô combien mérité pour

l'unique champion du monde à n'avoir jamais connu la défaite ! Plusieurs autres joueurs français ont été récompensés :

MAÎTRE INTERNATIONAL SENIOR

Robert Serradimigni

MAÎTRE INTERNATIONAL

Michel Pellisseri

ARBITRE INTERNATIONAL

Frank Geider

Éric Ruch

Laurent Tinture

Rendez-vous a été pris pour le prochain congrès qui aura lieu en Espagne, dans une petite ville côtière non loin de Malaga, du 20 au 26 octobre 2007.

ÉRIC RUCH

Délégué ICCF de l'AJEC



*L'Executive Board presque au complet. Debout et de gauche à droite : **Hans-Jürgen Isigkeit** GER - Finance Director (depuis le 1^{er} janvier); **Frank Geider** FRA - World Tournaments Director; **Gian Maria Tani** ITA - Zonal Director Europe Zone; **Dinand Knol** RSA - Zonal Director Africa/Asia Zone.*

*Assis : **Ruth Ann Fay** USA - Zonal Director North America/Pacific Zone; **Med Samraoui** ALG - ICCF President; **Pedro Hegoburu** ARG - Membership & Services Director; **George Pyrich** SCO - Deputy President and Development Director.*

*Ne figure pas sur la photo car absent à Dresde : **Carlos Cranbourne** ARG - Zonal Director Latin America Zone.*

MÉMOIRIAL DOUGLAS LIVIE

DOUGLAS M. LIVIE (1960-2002), était membre de la *Scottish Correspondence Chess Association* depuis une vingtaine d'années. Il joua plusieurs fois le championnat d'Écosse et faisait partie de l'équipe olympique de son pays. Il avait réalisé deux normes de maître international ICCF et luttait farouchement pour obtenir la troisième. Il faisait aussi partie du comité directeur de la SCCA. Le tournoi organisé à sa mémoire a été brillamment gagné par notre représentant qui termine invaincu. Deux parties restent inachevées, sans influence sur la première place.

○ **Rawlings, Alan** (2254) ENG
 ● **IM Geider, Frank** (2412) FRA
 Défense Grünfeld [D97]
 corr Douglas M Livie mem, 2004
 [Ruiz-Vidal, Pierre]

1.d4 ♘f6 2.c4 g6 3.♙c3 d5 4.♗f3 ♕g7
 5.♞b3 dxc4 6.♞xc4 0-0 7.e4 ♗c6?! 8.e5!
 ♗d7 9.♘e3 ♗b6 10.♞c5 ♘g4!?

Un bon coup, rarement joué. Plusieurs parties ont continué par 10...a5.

11.♘b5!?

11.♘e2 a6 12.0-0 ♗d7 13.♞c4 ♗a5 14.♞a4 c5
 15.dxc5 ♘xf3 16.♘xf3 ♘xc5 17.♞ad1 ♗c6
 18.♘xc6 bxc6 19.♞xc6 ♞a7, Brito Zamora -
 Achkienasi Cherniak, corr Cuba 1995 (0-1, 35).

11...♗b8 12.♘e2

En menaçant de disloquer la structure des pions noirs de l'aile dame, les Blancs ont gagné un tempo.

12...h6

On peut certainement jouer immédiatement

12...♗8d7, mais les Noirs préfèrent d'abord restreindre le champ d'action des pièces blanches.

13.0-0 c6 14.♞ac1 ♗8d7 15.♞a3 ♞e8
 16.b3 ♘e6

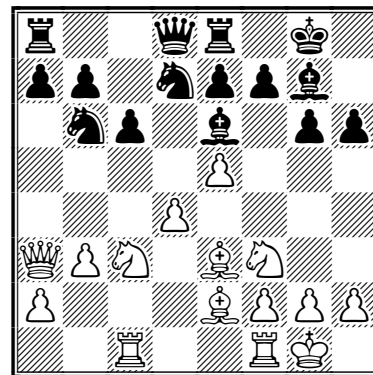

17.♞b2

Lent, mais il est difficile de recommander un meilleur coup. Les Noirs ont égalisé et leurs deux fous sont meilleurs que leurs collègues

corr Douglas Livie mem, 2004			1	2	3	4	5	6	7	8	9	0	1	2	3	Pts	ec	SB
1	Geider, Frank	2412 FRA	■	=	=	1	1	=	=	1	=	=	1	1	1	9	0	
2	Starke, Heiko	2401 GER	=	■	=	=	=	1	1	0	=	1	1	1	=	8	0	
3	Martín Molinero, Raúl	2356 ESP	=	=	■	1	1	1	1	0	*	0	=	1	1	7,5	1	
4	Mackintosh, Iain	2328 SCO	0	=	0	■	=	0	=	1	1	=	1	1	1	7	0	
5	Halme, Olavi	2240 FIN	0	=	0	=	■	0	0	=	1	1	1	1	1	6,5	0	
6	Brown, Dr Alan C	2393 SCO	=	0	0	1	1	■	0	1	=	=	=	=	=	6	0	34,00
7	Craig, Tom James	2403 SCO	=	0	0	=	1	1	■	=	*	=	=	1	=	6	1	33,00
	Rawlings, Alan JC	2254 ENG	0	1	1	0	=	0	=	■	=	=	=	=	1	6	0	33,00
9	Lambert, Grant R	2386 AUS	=	=	*	0	0	=	*	=	■	1	1	=	=	5	2	
10	Pyrich, George D	2373 SCO	=	0	1	=	0	=	=	=	0	■	=	0	=	4,5	0	
11	Borwell, Alan P	2229 SCO	0	0	=	0	0	=	=	=	0	=	■	=	1	4	0	19,50
12	Maxwell, Alistair	2081 SCO	0	0	0	0	0	=	0	=	=	1	=	■	1	4	0	17,50
13	Berthelsen, Roald	2180 NOR	0	=	0	0	0	=	=	0	=	=	0	0	■	2,5	0	

CATEGORIE III, MOYENNE ELO : 2318 – Normes: SM = 9,5, IM = 8,5/12 – TD: GEORGE LIVIE

empêtrés derrière un centre blanc affaibli, qui va devenir une cible de tout premier choix.

17...♖d5! 18.♗xd5 ♘xd5 19.♞d2 ♗h7
20.♟f1 f5 21.a4 a5 22.♞c3

L'errance de la dame blanche ne présage rien de bon...

22...e6 23.♟ed1 ♟f8

Les Noirs améliorent tranquillement la position de leurs pièces, attendant le moment propice pour lancer l'assaut.

24.♗f4?!

Provoque la réplique suivante... que les Noirs préparaient depuis quelques coups déjà !

24...g5⚡ 25.♗e3

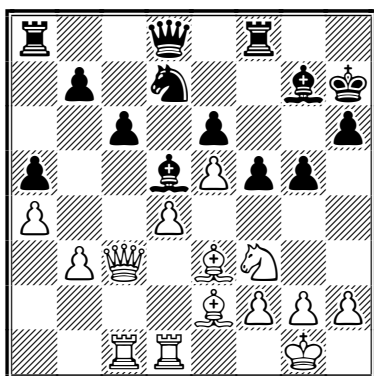

25...♞e7!

Se réservant de choisir entre g5-g4 et f5-f4 le moment venu.

26.♗e1 c5!

Le centre blanc explose.

27.♗d3

Échanger quelques pièces pour alléger la tension ne valait guère mieux : 27.dxc5?! ♗xe5 28.♗d4 ♗c6 29.♗xg7 ♞xg7↑.

27...f4

Évidemment, maintenant c'est facile.

28.♗d2 cxd4 29.♞xd4 ♗b8

En route pour g6 !

30.♞b2 ♗c6 31.b4?

Une faute.

31...f3 32.gxf3 ♟f5 33.♗c3 ♞f7 34.b5
♗e7 35.♗e1 ♗g8

Les Blancs menaçaient de 36.♗d3.

36.♗d4 ♗g6 37.♗d3?! ♟f4

37...♟xf3! et la tour est imprenable : 38.♗xf3 ♞xf3, mais les Noirs ont un autre plan en tête.

38.♞e2 ♟h4! 39.♗xg6 ♞xg6 40.♞e3 ♟h5

Décisif ! Les Blancs sont ficelés !

41.♗f1 ♟xh2 42.♗e2 g4! 43.♗c5 ♟c8

La force tranquille ce M. Geider ! De quoi désespérer les plus optimistes...

44.♗d2 g3 45.♗d3 ♗xf3 46.♟g1 g2 0-1



○ **Starke, Heiko** (2401) GER

● **IM Geider, Frank** (2412) FRA

Défense Sicilienne [B90]

corr Douglas M Livie mem, 2004

[Ruiz-Vidal, Pierre]

1.e4 c5 2.♗f3 d6 3.d4 cxd4 4.♗xd4 ♗f6
5.♗c3 a6 6.f3 h5!?

Une rareté dans la Najdorf. 6...e5 et davantage ces temps-ci 6...e6, transposant vers les voies très explorées de la Scheveningue et de l'Attaque Kérès (après g2-g4) sont en grande vogue chez les maîtres.

7.♗e3 e5 8.♗b3 ♗e6 9.♗e2



Frank Geider, nouvel arbitre international
(au second plan : Fritz Baumbach)

9.♖d2 ♘e7 10.0-0-0 ♘bd7 11.♙e2 ♗c8,
Siroky - Djubek, Slovakia 2001 (½-½, 24).

9...♘bd7 10.a4

Forcé, sinon 10...b5.

10...♗c8

Avec quelques idées qu'on rencontre parfois dans le Dragon...

11.a5 ♘e7 12.0-0 h4

Quand on a joué h5, c'est pour faire h4 ensuite... {Larsen}.

13.♗f2

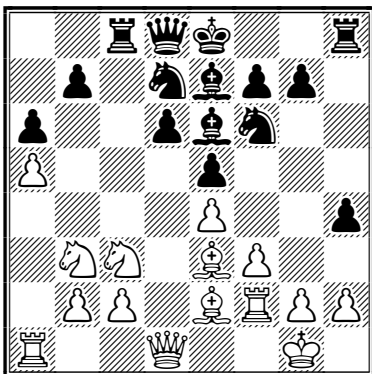

13...g6!?

Il faut trouver un abri pour le roi et on ne peut pas recommander de faire le petit roque...

14.♖d2 ♔f8 15.♘c1? [Ouh là !...]

15...♔g7 16.♙f1 [De plus en plus étrange]
16...♗xc3!? [Olé !] 17.♗xc3 d5 18.♘b3
dxe4 19.♙c4 ♙f5 20.♘d2 exf3 21.gxf3
♗c7 22.♗e2 ♗c8 ½-½



○ IM Geider, Frank (2412) FRA

● Mackintosh Iain (2328) SCO
corr Douglas M Livie mem, 2004
[Ruiz-Vidal, Pierre]

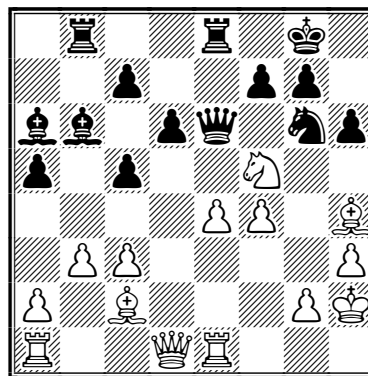

23.♗g4! c4 24.e5 dxe5 25.♘xh6+! gxh6 26.f5
♗c8 27.♗f1 ♗f8?! 28.♗h5!+- ♘xh4 29.f6

Les Blancs menacent mat en 4 coups.

29...♙e3 30.♗xh4 cxb3

Il n'y a plus de défense.

31.axb3 ♙b7 32.♗a4 1-0

SOLUTIONS « AJÉCISTEMENT VÔTRE » DU N° 565

● Sansas, A - Schlemaire

20.♘xc6+! fxe6 21.♗f6+ ♔e8
22.♗xh8+ ♔d7 23.♙b5+ ♙c6
24.♙xc6+ ♗xc6 25.♗f6 ♗e4 26.f3
♗e2 27.♙f4 ♘d5 28.♗f7+ ♙e7 29.
♗ae1 ♗a6 30.♙e5! ♗xa2 31.h7 1-0

● Bergraser, V - Griesmann, M

35.♙xf7 ♙xf7 36.♗g6 ♔c6
37.♗xf7 1-0

● Moindrot, M - Roos, M

26...♙xc3! 27.♗xc3? [27.♗b1
♗g6! Δ28...♗xc2+-+] 27...♗xe2+
28.♗f2 ♗xh3+! 0-1

● Berriot, B - Laurent, P

24.♗xh7+ ♔xh7 25.♗h3+ ♔g8
26.♘g6 1-0

● Burnier, L - Fietkau, A

21.♘xc5 ♙e8 22.♘d3 f6 23.♗g3
♔g7 24.♙h5 ♗h8 25.♙xg6 ♗h1+
26.♔e2 ♗xa1 27.♙xe8+ ♔f8 28.c5
♗e6 29.♙b5 ♗f5 30.♗b3 ♗e4+
31.♔d2 ♗h7 32.♗e6 ♗d8
33.♗xf6+ 1-0

● Aubron, D - Giraudet, P

20...♘xc5 0-1

LE JEU INTERNATIONAL

○ Girardot, Philippe (2232) FRA

● van Gool, Jeroen (1912) NED

Défense Est-Indienne [E99]

corr EM/M/300, ICCF, 2005

[Girardot, Philippe]

1.d4 ♖f6 2.c4 g6 3.♗c3 ♕g7 4.e4 d6
5.♗f3 0-0 6.♗e2 e5 7.0-0 ♗c6 8.d5 ♗e7
9.♗e1 ♗d7 10.f3 f5 11.♗e3!

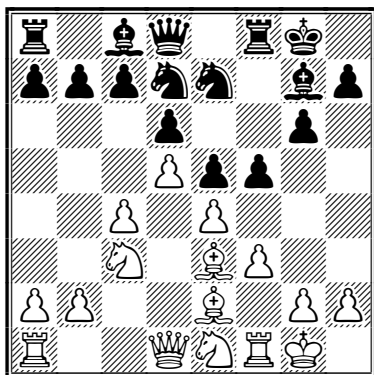

Certes, les Noirs vont gagner un temps en jouant f4, mais ici le fou est plus actif :

- 1) la poussée thématique c4-c5 est facilitée ;
- 2) le pion a7 est sous pression.

De plus, en f2 le fou a un rôle défensif.

11...f4 12.♗f2 g5 13.♗c1!

Après ce coup on va voir que l'attaque à l'aile dame arrive bien avant l'attaque noire à l'aile roi, ce qui est une petite révolution dans l'Est-Indienne !

13...♗g6

Le coup le plus joué mais d'autres coups sont possibles ici.

14.c5!

Ce sacrifice temporaire du pion accélère considérablement les choses à l'aile dame.

14...♗xc5

Presque forcé. 14...h5? 15.cxd6 cxd6 16.♗b5+; 14...a6?! 15.cxd6 ou 15.♗a4 ou 15.♗d3, 15...cxd6 16.♗b3; 14...dxc5 15.♗d3.

15.b4 ♗a6 16.♗b5 ♗d7 17.♗xa7 h5 18.♗xa6

La variante Léotard ! Voir la partie de notre champion du monde contre Lexa. À noter que le problème du mauvais fou est désormais réglé !

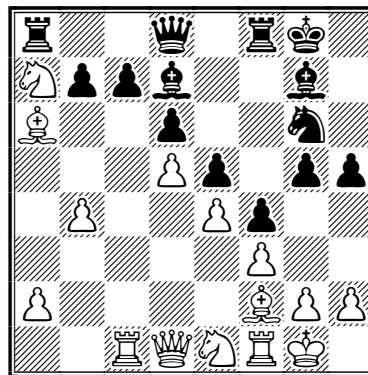

18...b6!?

18...bxa6 19.♗c2+., Léotard - Lexa, corr W-19ch ICCF, 2004. Jusqu'ici je n'avais pas réfléchi puisque je suivais la partie de Christophe sans même l'avoir analysée ! Si Christophe joue ça, c'est que ça doit être bon ! !

19.♗b5 ♗xa6 20.♗xc7 ♗xa2 21.b5!

Le seul effort de la partie ! 21.♗b3 est moins bon.

21...♗b8 22.♗b3 ♗a5 23.♗c6

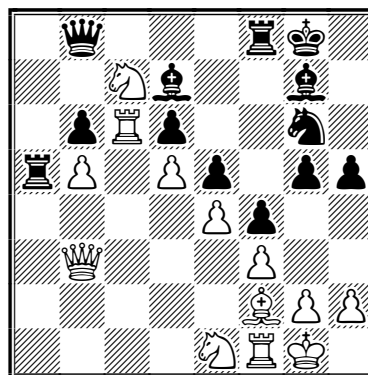

Christophe sacrifie souvent la qualité. Qui a dit qu'il n'est pas beau de copier !

23...♗e7 24.♗xb6 ♗a1 25.♗f2 ♗xc6
26.dxc6+ ♗h8 27.♗e6 ♗c8 28.♗xg5 ♗f6
29.♗f7 ♗xg5 30.♗xh5+ ♗g7 31.♗xg5+
♗f7 32.♗h4 ♗g8 33.♗f5+ ♗g7 34.♗d7+
♗h8 35.♗h3 ♗g7 36.g3 ♗c7 37.gxf4
♗xb5 38.♗h1 ♗xc6 39.fxe5 dxe5
40.♗g1+ ♗f7 41.♗f5+ ♗f6 42.♗xf6 ♗xf6
43.♗h7+ ♗e6 44.♗xc7 ♗xe1 45.♗c6+ 1-0

PHILIPPE GIRARDOT

○ Peigney, Christophe (2000) FRA
 ● Enin, Anatoly Nikolaevich (2000) RUS
 Défense Est-Indienne [E99]
 corr WS/H/018, ICCF, 2005
 [Peigney, Christophe]

1.d4 ♖f6 2.c4 g6 3.♗c3 ♘g7 4.e4 d6 5.♗f3
 0-0 6.♙e2 e5 7.0-0 ♗c6 8.d5 ♗e7 9.♗e1!?

Probablement le meilleur choix. On rencontre aussi 9.b4 ou 9.♗d2.

9...♗d7 10.♙e3 f5 11.f3 f4 12.♙f2 g5 13.♙c1
 Avec c7 dans le collimateur. 13.a4.

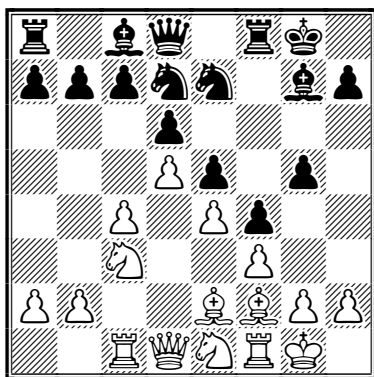

13...♙f6?!

Si vous jouez à la pendule, c'est une variante très intéressante. Le plan des Noirs est simple à mémoriser et difficile à résoudre pour les Blancs. ♖13...♗g6.

14.♗d3 ♙h6

Ça ne rigole pas ! Les Noirs affichent clairement leurs intentions offensives.

15.c5

15.♗h1!? est jouable, mais je le garde pour plus tard, tout en laissant venir les Noirs.

15...♙e8?!

Première imprécision à un carrefour important. 15...a6 devait être préféré.

- 15...a6!? 16.c6 bxc6 17.dxc6±;
- 15...b6?! 16.cxd6 cxd6 17.♗b5±;
- 15...dxc5? 16.♗xc5 ♗xc5 17.♙xc5 ♙e8 18.♙c4+-.

16.♗b5±

Voilà où ça ne va plus pour les Noirs. Par le coup le plus simple, les Blancs réfutent déjà toute la stratégie noire.

16...♙h5

16...♗xc5? 17.♗xc5 ♙h5 18.h4 gxh4 19.♗h2!
 ♙g5 (19...♙g6 20.♙g1!+-) 20.♗d3+-.

17.h4!

Une défense instructive contre ce genre d'attaque.

17...♗g6

Les Noirs remettent le couvert.

● 17...gxh4?! 18.♗xc7 h3 (18...♗f6?? 19.♗xa8 h3 20.g4+-) 19.g4 fxg3 ♖20.♙xg3 ♙g6 (20...♙b8 21.cxd6 ♙xd6 22.♗h2±) 21.♗h1! ♙b8 (21...♗xc5?! 22.f4!±; 21...♙xg3? 22.cxd6+-) 22.♙g1±;

● 17...♗f6? 18.♗xc7 ♗g6 19.g4 fxg3 20.♙xg3 gxh4 21.♙h2+-;

● 17...♙b8 18.♗xc7±.

18.g4!

La difficulté à résoudre pour les non-initiés.

18...fxg3 19.♙xg3

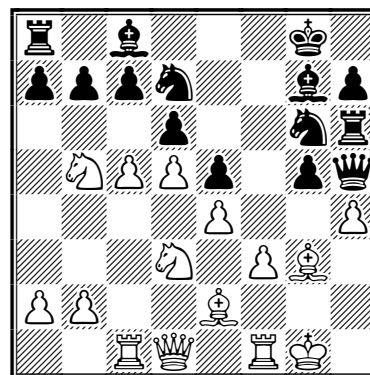

19...♗f4

Pour jouer le plan des Blancs à commencer par 9.♗e1, il m'incombait d'envisager « toutes » les possibilités offensives des Noirs avant d'en arriver à cette position ! Quant aux Noirs : ils devaient sérieusement méditer leur 13^e coup avant de se lancer sur le roque blanc.

● 19...♗xh4?! 20.c6 bxc6 (20...♗f8 21.cxb7 ♙xb7 22.♗f2!+-) 21.dxc6 :

a) 21...♗f6 22.♗xe5!! ♗g2!? 23.♗xc7 ♗f4 ♖24.♗f2 (24.♙c4+ d5 25.♗xa8 dxc4 26.♗f2 ♗xe4+ 27.fxe4 ♙xe5 28.♙xh5 ♙d4+ 29.♗f3 ♗xh5 30.♙f1!+-) 24...♙b8 25.♙c4+ d5 26.♙b3 ♗xe4+ 27.fxe4 ♙xe5 28.♙xh5 ♙xh5 29.♗xd5+-;

b) 21...♗f8 22.♗xc7 ♙b8 23.f4 ♗f3+ 24.♙xf3 gxf4 25.♗xf4 exf4 26.♙xf4 ♙g6+ 27.♗f2

♖xb2 28.♚d5+ ♜xd5 29.♜xd5 ♞e6 (29...♗h8 30.c7 ♞e6 31.♞b3 ♞xa2 32.♗e3+-) 30.♞b3 ♞xc4 31.♞xb2 ♜xb2 32.♞c4+-;

c) 21...♜c5?? 22.♜xc5 dxc5 23.♚d8+ ♜f8 24.♜c4+-;

• 19...♜f6 20.♜xc7 gxf4 21.♜h2 ♞b8 22.cxd6 ♞g5+ 23.♗f2! ♜h5 24.♞a4+-;

• 19...gxf4?? 20.f4+-;

• 19...♜xc5? 20.f4! g4 21.f5 ♜xh4 (21...♜xd3?? 22.♜xg4+-; 21...♜f4 22.♜xf4 exf4 23.♞xf4+-) 22.♜xc5 ♞g5 23.♞c3! dxc5 24.♜xc7+-.

20.♜xc7

Et un pion de moins, un !

20...♞b8

• 20...gxf4?? 21.♜xf4+-;

• 20...♜xe2+ 21.♞xe2 ♞b8 [21...gxf4?! 22.♜h2 (22.♜f2 ♞b8 23.cxd6 ♜b6 24.♗h2 ♞xd6 25.♜b5 {25.♞g1 ♞f6 26.♜e1 ♞f7±} 25...♞f6 26.♜e3 {26.♜c5 ♜d7 27.♜xa7} 26...♜d7 27.♜xa7 ♞bf8 28.♜e1) 22...♞b8 23.cxd6 ♜f8 (23...♞g6+ 24.♗f2+-) 24.♗f2!+-] 22.cxd6 gxf4 23.♜h2+-;

• 20...♜h3+?? 21.♗h2 gxf4 (21...♜f6? 22.♜xa8 gxf4 23.♜e1+-) 22.♜e1 ♞g5 23.♚d2+- ou 23.f4+-.

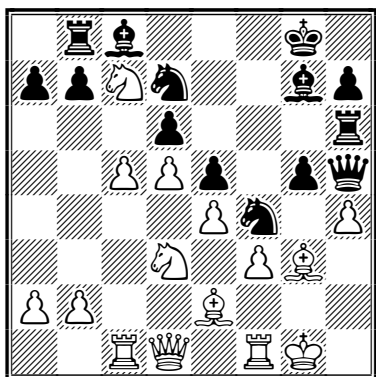

21.cxd6

Si les Noirs veulent prouver quelque chose, c'est maintenant ou jamais. 21.♜e6 ♜xc5 22.♜xg7 ♗xg7 23.♜xc5 dxc5 24.♞xc5 ♜xe2+ 25.♞xe2 gxf4 26.♞c7+ ♗g8 27.♜h2.

21...♞g6

• 21...♜xe2+?! 22.♞xe2 gxf4 23.♜h2! ♜f8 24.♗h1 ♞xd6 25.♞g1 ♞g6□ 26.♜e8+-;

• 21...♜f6?? 22.♜xe5+- ♜xc4 (22...gxf4 23.♜xf4+-) 23.fxc4+-;

• mais j'attendais plutôt 21...♜f8 22.♗h1! (on peu se demander à ce moment comment la position des Blancs est tenable; en fait, c'est la position de la dame qui handicape l'attaque des Noirs; si le cavalier se retire de f4, alors les Blancs jouent f4; de plus le second cavalier ne peut pas venir soutenir l'assaut, puisqu'il sera contraint de passer pas g6, enfermant du même coup la dame noire) :

a) 22...♜h3?! 23.♞f2 ♜8g6 24.♜e6+-;

b) 22...♜8g6?! 23.♞f2 ♜xh4 [23...♜xd3 24.♞xd3 ♜f4 25.♞e3 (25.♞c3+- ♞xd6 26.♜c4) 25...♜xe2 26.♞xe2 gxf4 27.♞h2+-) 24.♞h2+-;

c) 22...♜d7!? 23.♞f2! ♞xd6 24.♞h2 ♜8g6 25.♜xf4! ♜xf4 (25...exf4? 26.hxg5 ♞xg5 27.♜f2 ♜xb2 28.♞b1 ♜e5 29.♜xa7+-) 26.♜xf4 gxf4 27.♜b5!+-.

22.♗h1!+-

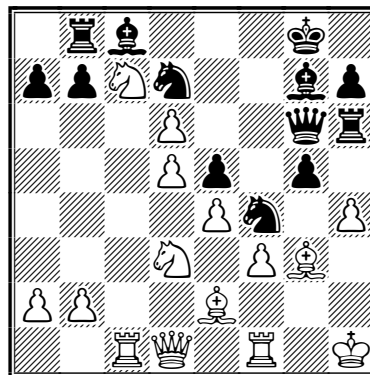

Le roi se protège d'un échec du cavalier et laisse sa place à la tour.

22...g4!

22...♞xd6 23.♜e8 ♞e7 24.♜xg7 ♗xg7 25.♞g1+-.

23.♗h2! gxf3

23...♜f6 24.fxg4 (24.♞g1!?) 24...♜xh4 (24...♜xe2? 25.♞xe2+-) 25.♜xf4 (25.♜xf4!?) 25...♜xg3+ 26.♗xg3 exf4+ 27.♞xf4+-.

24.♜xf3 ♜f6

24...♜b6 25.♜xf4 exf4 26.♜f2 ♞xd6 27.♞g1+-.

25.♞g1 ♜xh4 26.♜xf4 ♜g3+□ 27.♗g2 exf4 28.♗f1

Voilà, l'orage est passé et les Blancs sont gagnants.

28...♞xd6 29.♜e6 ♞g6 30.♜h5 ♜e5

30...♜f8 31.♜xg6 hxg6 32.♜dc5+-.

31.♜xg6 hxg6 32.♜xe5 ♜xe6□ 33.dxe6

♖xe5 34.♗d5 ♖xb2 35.e7+ ♔g7 36.e8♔+!
 ♜xe8 37.♞c7+ ♔h6 38.♞h1+ ♕h2 39.♗b3
 ♗d2 40.♗c2 ♗xc2 41.♞xc2 ♞xe4 42.♞hxh2+
 ♔g5 43.♞c5+ ♔f6 44.♞a5! 1-0

CHRISTOPHE PEIGNEY



○ Yvinez, Jean-Marc (2180) FRA
 ● Câmpian, Cristian (2225) ROM
 Gambit Pierre-Morra [B00]
 corr CL/0406/C1, bd4, ICCF 2004
 [Yvinez, Jean-Marc]

1.e4 c5 2.d4 cxd4 3.c3

Le fameux Gambit Pierre Morra. Beaucoup plus virulent qu'on le pense, mais sans doute pas pour les bonnes raisons.

3...dxc3

Le refus du gambit est également possible et transpose dans une Sicilienne avec 2.c3.

4.♔xc3 ♔c6 5.♔f3 d6 6.♕c4

Tout le Morra est dans ce fou ! Oui et non... il n'y a pas que ce fou dans le Morra !

6...a6

Une des grandes difficultés de ce gambit réside dans les transpositions possibles... attention à ne pas se mélanger les pédales : 6...♔f6? 7.c5!

7.0-0

Le plus simple.

7...♔f6 8.h3

Une suite tranquille, prophylactique, amenant la partie dans des voies positionnelles.

8...e6 9.♗e2 ♕e7 10.♞d1

Une disposition des forces blanches très classique.

10...♕d7

Par ce coup rare, les Noirs cherchent à limiter la pression de la tour d1.

11.♕f4

Force l'affaiblissement de d5.

11...e5 12.♕g5 ♞c8 13.♕xf6

Cède la paire de fous, mais supprime un défenseur de d5.

13...gxf6± 14.♕d5!? ♞g8 15.♔h2

15.♔e1 ♞g5 16.♗e3 f5 17.exf5 ♕xf5 18.♔e4 ♞g6 19.♔g3 ♕e6 20.♕c4, Do Prado - H. Lueers, corr ICCF Email 2001 (1/2-1/2, 28).

15...♔f8

Les Noirs semblent à la peine.

16.♕xc6

Moins bon est 16.♔h4 laissant d4 tomber aux mains du cavalier c6 et si 16...♗b6 17.♗h5 ♞c7 18.♞d2 ♔d4 19.♞ad1 ♔e6 20.♕b3 ♔f4=.

16...♞xc6

16...bxc6 17.♗xa6 ♞a8 18.♗e2 ♗b8 19.♔h1 ♕e6 20.♔h4 ♗b7=.

17.♔h4

Les Blancs ont l'initiative.

17...♞g5 18.♔d5 ♔g8

18...f5 19.♔xf5 ♕xf5 20.exf5 ♞xf5 21.♞ac1 ♗d7±.

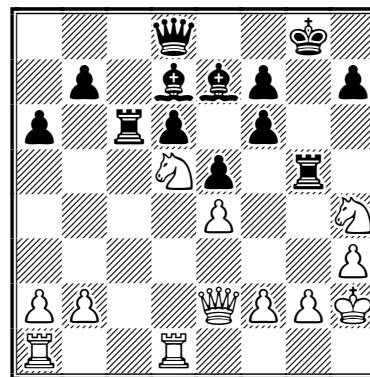

19.b4↑

Les Blancs cherchent à jouer sur tout l'échiquier.

19...♞c8

19...f5 20.♔xf5 ♕xf5 21.exf5 ♞xf5±.

20.♞ac1! ♞xc1 21.♞xc1

Les Blancs n'ont pas échangé une tour, mais pris le contrôle de la colonne c !

21...♕e6

Restant sur la diagonale d7/g4... maudites cases blanches !

22.♔f5!

Avec un superbe piège à la clé. Si 22.♗d3 ♕f8 23.♔f5 ♔h8.

22...♕f8

Domage... la tactique restera dans les variantes.

23.♗d3

Une approche lente mais solide.

23...♖h8 24.♗fe3!

Le début d'une manœuvre de pénétration sur la colonne c. Ce cavalier défend le cavalier d5.

24...♖g6

24...♖g8 25.♞c7 ♖a8 26.a4 ♖g6 27.f4 exf4 28.♗xf4 ♖g8±.

25.♞c7

Qui lui-même, défend la tour ç7. Une bien belle coopération.

25...♖a8 26.♞c3!

La dame domine colonne et diagonale. Moins bon est 26.f4 exf4 27.♗xf4 ♖g8 28.♗cd5 ♗g7 29.♗xc6 fxe6 30.♗f4 f5.

De même pour 26.a4 ♖g8 27.b5 ♗h6 28.b6 ♗xc3 29.♗xc3 ♖f8 30.♞d1 ♖h6.

26...♞b8

Les Noirs ne peuvent rien entreprendre.

27.a3

Sans se presser. 27.♗f5 ♖a8 28.♗fe7 ♖g7 29.♞f3 ♗xc7 30.♖xe7 ♗xd5 31.exd5 ♖g6.

27...♗h6 28.♗f5!

Mission accomplie... retour sur le deuxième champ de bataille.

28...♗f8

Les Noirs passent à la défense totale. Si 28...♞g8 29.g3 ♞b8 30.♗xd6 ♗f8 31.♗xb7. Marrant, mais ne menant nulle part : 28...♗d2!? 29.♞c2 ♗h6 30.♗xd6 ♗f8 31.♗xb7 f5 32.f3.

29.f4!?

Opération ouvre-boîte !

● 29.♗de7 ♗xc7 30.♗xc7 ♖g7 31.f4 exf4 32.h4 f3 33.gxf3 b5 ;

● 29.f3 h6 30.f4 ♞c8 31.♗fe7 ♗xc7 32.♗xc7 ♖g7 33.f5 ♖h7.

29...♞d8

Si 29...♞c8 30.♗fe3. Là encore marrant : 29...♞a7 30.♗fe7 ♗xc7 31.♗xc7 ♞f2 32.♗xg6+ hxg6 33.fxe5 fxe5.

30.♖xb7

Égalité matérielle !

30...exf4

30...♖g8 31.♞c6 ♗xf5 32.exf5 ♗h6 33.♞d7 ♞f8 34.♞c7 ♗xf4+±.

31.♞c6

L'aile dame noire vole en éclats.

31...♖g8 32.♗xf4 ♗xf5 33.exf5 d5

Le centre également.

34.♞d7 ♞xd7 35.♖xd7 d4 36.♗h5

Et maintenant c'est au tour de l'aile roi...

36.g4 ♗h6 37.♗h5 ; 36.♗d5.

36...♗h6

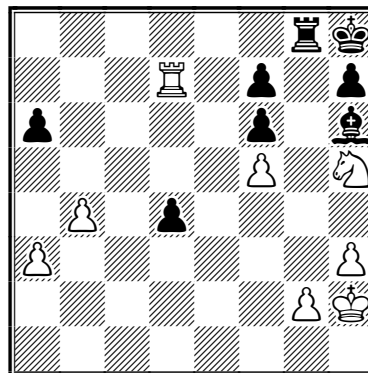

37.♖xd4

Le plus simple, une très bonne finale en perspective. Si 37.g4 ♖f8 38.♖xd4 ♗c1 39.a4 ♗b2 40.♞d7 h6.

QUI EST LE MEILLEUR JOUEUR DU MONDE ?

C'est pas nouveau et ça revient assez souvent. Deux scientifiques slovènes ont publié récemment sur le site de ChessBase une intéressante étude à ce sujet. Mais au XIX^e déjà... Ainsi MacDonnell posa-t-il un jour la question à Henry Bird qui répondit : « Beaucoup de gens citent Morphy sans hésiter, quand d'autres élargiraient Steinitz ou Zukertort, ou encore Blackburne... À mon avis le plus grand de tous n'est ni Morphy, ni Steinitz, ni Zukertort, ni Blackburne. Non, le meilleur joueur vivant est le maître anglais Samuel Standidge Boden. Ceci dit mon garçon, je peux vous faire la confidence que si nous jouions tous deux un petit match, il ne gagnerait pas une seule partie ! »

37...♙c1 38.♜xf6

Miam miam... 38.a4 ♗b2 39.♞d7 ♗c5+ 40.g3 ♞g5 41.b5 axb5 42.♞d8+ ♞g8; 38.♞d3 ♗b2 39.g4 ♞c8 40.♗g2 ♗g8 41.a4 ♗c5 42.b5.

38...♞c8 39.♞d3

Les Blancs consolident pour passer le contrôle du temps.

39...♗g7

39...♞c2 40.♗g3 ♗g7 41.♜c8+ ♗f8 42.♜d6 ♞a2.

40.♜h5+

Zeitnot terminé !

40...♗h6 41.g4 ♗b2 42.♗g3

Le monarque se réveille.

42...♗e5+ 43.♗f3 ♞c1 44.♜g3

Il est temps de centraliser cette pièce.

44...a5 45.♜e2 ♞b1 46.bxa5 ♞b5 47.a6

♞a5 48.♞d7

Et encore une fois cette faiblesse de f7.

48...♞xa6 49.♞xf7 ♞xa3+ 50.♗e4 ♞a5 51.♜g1!

Le cavalier se recycle.

51...♗g3 52.♜f3

Avec de puissantes menaces.

52...♞a4+ 53.♗d5

Les pièces blanches dominent.

53...♗f4 54.h4

Le champ libre du roi noir se réduit rapidement.

54...♞a5+ 55.♗c6 ♞a8 56.♜d4 ♞g8

57.♞f6+ ♗g7 58.g5

La fin est proche.

58...♗h8 59.♜e6 ♗g3 60.♞h6 1-0

JEAN-MARC YVINEC

LES TOURNOIS COMMÉMORATIFS DU 70^E ANNIVERSAIRE DE L'AJEC

L'AJEC fête son soixante-dixième anniversaire ! C'est l'occasion pour notre Association d'organiser deux tournois à normes sur le serveur de l'ICCF afin de donner l'opportunité à un maximum de nos joueurs de réaliser des normes et d'obtenir des titres, ainsi que deux opens.

« 70 ans de l'AJEC », tournois A et B

Ces tournois débiteront en mars-avril 2007 sur le serveur de l'ICCF et seront dotés de 3 000 euros de prix.

- Le tournoi A sera un tournoi à normes de grands maîtres, de 13 à 15 joueurs, catégorie VIII-IX et s'adresse aux joueurs ayant un Elo supérieur à 2425.
- Le tournoi B sera un tournoi à normes de maîtres, de 13 à 15 joueurs, catégorie V-VI et s'adresse aux joueurs ayant un Elo supérieur à 2300.

Les joueurs intéressés doivent envoyer leur candidature à **Éric Ruch** en précisant le tournoi auquel ils souhaitent s'inscrire, leur Elo ICCF actuel et leur adresse électronique **avant le 15 février 2007**. Le comité de sélection informera tous les candidats au plus tard le 28 février.

Open « 70 ans de l'AJEC »

- Open international sur le serveur ICCF, ouvert à tous, droits d'inscription fixés à 5 euros. Modes de paiement acceptés : Paypal à bernardberriot@libertysurf.fr; virement au CCP 30041 00001 0 678721W 020 90 Paris; chèque bancaire libellé au nom de l'AJEC. Inscriptions **avant le 30 avril 2007** auprès de Laurent Tinture.
- Open postal, réservé aux joueurs résidant en France, inscriptions gratuites **avant le 30 avril 2007** auprès de Michel Lecroq.

La formule définitive de ces deux open, prévus pour débiter en juin-juillet 2007, sera déterminée en fonction du nombre de participants. 3000 euros de prix seront répartis au prorata des inscriptions sur les deux open.

DÉCOUVREZ UN ADHÉRENT



ROBERT SERRADIMIGNI

Élo ICCF : 2524

Élo AJEC : 2555

Titre ICCF : SIM
(au congrès ICCF de Dresde)

Date de naissance : 1962

Lieu de naissance : Marseille

Résidence : Marseille

Couleur : Bleu

Animal : Tigre

Nourriture : Champignons, fromages, pâtes

Boisson(s) : Vin, Whisky

Livre(s) : Cent ans de solitude, Le pavillon
des cancéreux et, depuis peu,
Les bienveillantes

Écrivain(s) : Les « classiques » français,
Francisco Coloane, James Ellroy,
Paul Auster, Gabriel Garcia Marquez,
Soljénitsyne, San-Antonio

Film(s) : La mort aux trousses, Amarcord,
Impitoyable, Les tontons flingueurs,
La grande bouffe, les Panthère rose

Cinéaste(s) : Alfred Hitchcock, Federico
Fellini, Clint Eastwood, les films français
dialogués par Michel Audiard

Acteur(s)/actrice(s) : Vittorio Gassman,
Peter Sellers, Gérard Depardieu, Sofia
Loren, Lauren Bacall, Sharon Stone

Musique(s) : essentiellement la musique
classique et l'opéra [Bach, Haendel,
Mozart, Puccini, Verdi]

Chanteur(s)/chanteuse(s) : Maria Callas,
Luciano Pavarotti, les Rolling Stones

Peintre(s) : Van Gogh, Le Caravage et
les sculptures de Michel Ange

Homme politique qui a marqué :
Valéry Giscard d'Estaing

Début des échecs : 1974

Livre d'échecs qui a le plus marqué :

L'Art de jouer les pions de Hans Kmoch

Livre(s) d'échecs préféré :

L'Art de jouer les Pions,
les deux Chess Strategy de Watson

Revue(s) d'échecs : New In Chess Magazine
et Yearbook, l'Informateur

Site(s) Internet d'échecs : chesscafe.com,
site des Mousquetaires du Roi

Meilleure partie d'échecs vue : en fait,
un morceau de la 16^e partie du championnat
du Monde Karpov - Kasparov de 1990
[New-York/Lyon], ce n'est peut-être pas
la meilleure mais c'est à n'en pas douter
l'évènement échiquéen le plus impres-
sionnant auquel j'ai assisté.

Meilleure partie jouée par correspondance :

Fister - Serradimigni, championnat de
France 2003 (0-1), déjà publiée dans
le CDE n° 534 et Kitson - Serradimigni,
John Jordan Memorial 2004 (0-1) qui
n'est peut-être pas la plus belle, mais
où j'ai joué un de mes meilleurs coups
par correspondance : 22...♖xc4!!

Joueur(s) : Fischer et les quatre grands K
(Kortchnoï, Karpov, Kasparov et Kramnik)

Joueur(s) par correspondance :
Christophe Léotard

Joueur qui a le plus influencé : Fischer

Ouverture(s) : Gambit du Roi,
Défense Française, Sveshnikov, Grünfeld

Questionnaire réalisé en octobre 2006

Objectif pour les échecs par correspondance :

Me maintenir au-dessus des 2500 Elo,
réaliser une deuxième norme de GMI,
aider mon équipe des Mousquetaires du
Roi à se maintenir en Ligue A
de la Champions League

Que vous ont apporté le plus les échecs ?

Beaucoup de plaisir et surtout
beaucoup d'évasion et de détente.



○ Kasparov, Garry (2800) URS

● Karpov, Anatoly (2730) URS

Partie Écossaise [C45]

16^e du match, Lyon 1990

[Serradimigni, Robert]

1.e4

C'était l'époque où l'on pouvait encore de-
venir champion du monde en jouant 1.e4!?

1...e5 2.♘f3 ♗c6 3.d4 exd4 4.♗xd4 ♗f6
5.♗xc6 bxc6 6.e5 ♖e7 7.♞e2 ♗d5 8.c4
♗b6!? 9.♗d2 ♞e6 10.b3!? a5!

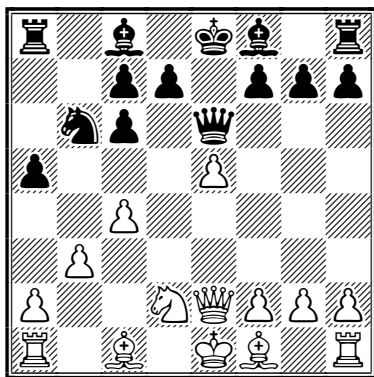

11.♞b2 ♞b4 12.a3 ♞xd2+ 13.♞xd2 d5?!

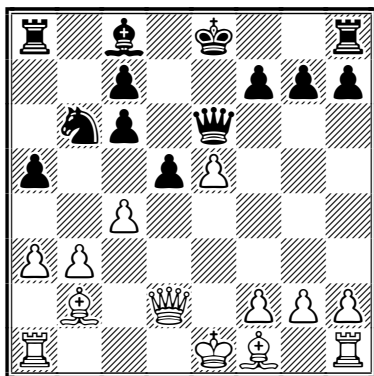

14.cxd5 cxd5 15.♞c1!

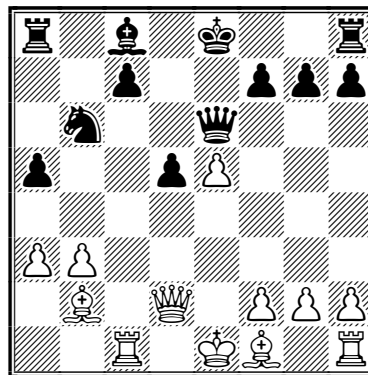

15...0-0! 16.♞xc7 ♞g6 17.f3! ♕f5 18.g4!

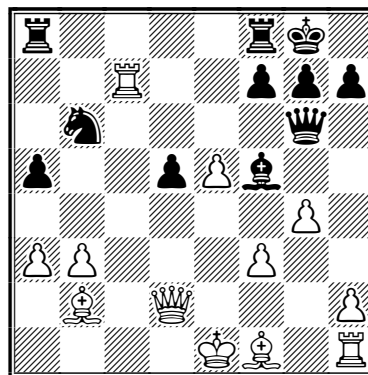

18...♞b1□ 19.♞b5 ♞ac8 20.♞xc8 ♞xc8
21.0-0 h5 22.h3 hxg4 23.hxg4 ♞c2
24.♞d4 ♞e6 25.♞f2 ♞c7 26.♞h2 ♗d7!

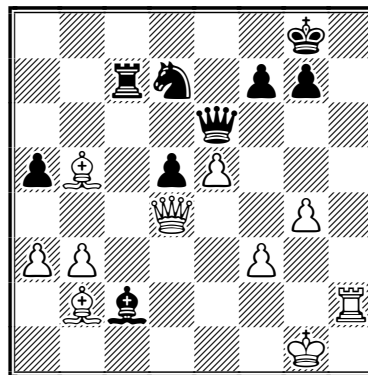

27.b4 axb4 28.axb4 ♗f8 29.♞f1 ♞b3
30.♞d3 ♞c4 31.♞f5 ♞e7 32.♞d2 ♞c6!
33.♞d4 ♞a6 34.♞b1 ♞a3 35.♞h3? ♞b3
36.♞c2 ♞xb4 37.♞f2! ♗g6?!⊕ 38.e6?!⊕
♞b1+ 39.♞xb1 ♞xb1+ 40.♗h2 fxe6 41.♞b2!

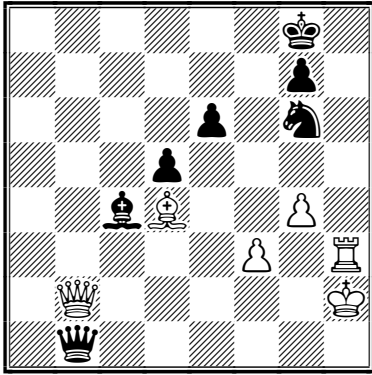

41...♖xb2+ 42.♗xb2 ♘f4 43.♞h4 ♘d3
 44.♗c3 e5 45.♙g3 d4 46.♗d2 ♗d5 47.♞h5
 ♙f7 48.♗a5! ♙e6 49.♞h8 ♘b2 50.♞e8+
 ♙d6 51.♗b4+ ♙c6 52.♞c8+ ♙d7 53.♞c5
 ♙e6 54.♞c7 g6 55.♞e7+ ♙f6 56.♞d7 ♗a2
 57.♞a7 ♗c4 58.♗a5 ♗d3 59.f4!±

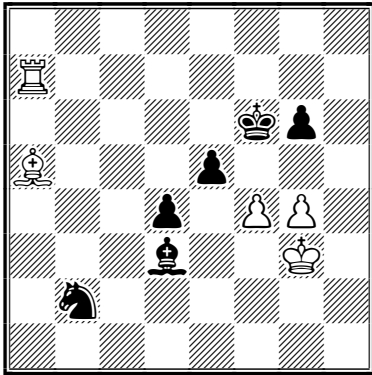

Et comme on dit, après ça ce n'est plus qu'une question de technique pour l'impitoyable Kasparov !

59...exf4+ 60.♙xf4 ♗c2 61.♞a6+ ♙f7
 62.♙e5 ♘d3+ 63.♙xd4 ♘f2 64.g5 ♗f5
 65.♗d2 ♙e7 66.♙d5 ♘e4 67.♞a7+ ♙e8
 68.♗e3 ♘c3+ 69.♙e5 ♙d8 70.♗b6+ ♙e8
 71.♞c7 ♘e4 72.♗e3 ♘g3 73.♗f4 ♘h5

74.♞a7 ♙f8 75.♗h2 ♘g7 76.♗g1 ♘h5
 77.♗c5+ ♙g8 78.♙d6 ♙f8 79.♗d4 ♗g4
 80.♗e5 ♗f5 81.♞h7 ♙g8 82.♞c7 ♙f8
 83.♙c6 ♙g8 84.♞e7 ♙f8 85.♗d6 ♙g8
 86.♞e8+ ♙f7 87.♞e7+ ♙g8 88.♗e5 ♙f8
 89.♞a7 ♗g4 90.♙d6 ♗h3 91.♞a3! ♗g4
 92.♞e3!+-

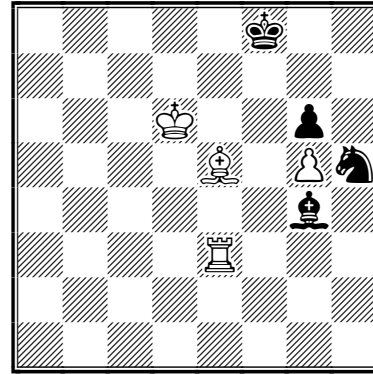

92...♗f5 93.♙c7 ♙f7 94.♙d8 ♗g4
 95.♗b2! ♗e6 96.♗c3! ♗f5 97.♞e7+ ♙f8
 98.♗e5 ♗d3 99.♞a7 ♗e4 100.♞c7 ♗b1
 101.♗d6+ ♙g8 102.♙e7 1-0

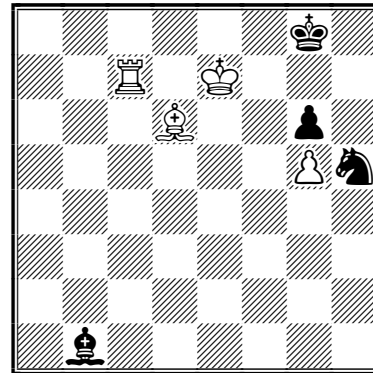

102....♘g7 103.♞c8+ ♙h7 104.♗c5 ♘f5+
 105.♙f8+-.

BIENVENUE AUX NOUVEAUX AJÉCISTES !

Jocelyn Ferdinand, Philippe Ginouillac, Samy Ould Ahmed, Jérôme Letourneur,
 Thierry Cousteix, Jean Durrheimer, Christophe Lesueur, Frédéric Sandel, Pascal Scheer,
 Marc Lacrosse et Ghassan Mouawad.

LES TOURNOIS DE LA RÉGENCE

MATHIAS GUIDONI

○ **Lepescheux, Rémy**

● **Millet-Lacombe, Pierre-Jean**

Orang-Outan [A00]

corr La Régence, groupe 3, 2004

[Millet-Lacombe, Pierre-Jean]

1.b4 e6 2.♖b2 d5 3.e3 ♘f6 4.b5 a6!?

Sans doute pas très théorique, mais amusant.

5.a4 axb5 6.axb5 ♜xa1 7.♙xa1 ♙e7

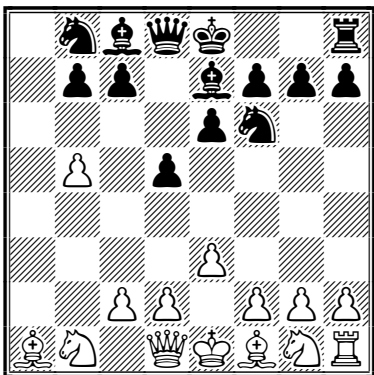

Le début, assez original, n'a pas apporté grand-chose aux Blancs. Les Noirs ont au moins égalisé. Peut-être ont-ils même un léger avantage. Ils sont un peu mieux développés. En effet, le fou en a1 qui est sur une grande diagonale est moins mobile qu'en b2. Le développement des Noirs est un peu plus libre/flexible. De plus, les Noirs sont déjà prêts à mettre leur roi à l'abri et à inquiéter le pion b5 qui s'est légèrement affaibli.

8.♘f3 0-0 9.c4 ♘bd7 10.♞c2 c5 11.♙e2 b6

Sans doute pas suffisant pour conserver le petit avantage qu'il me semble avoir eu. 11...♘b6 était aussi intéressant, 12.cxd5 ♘fxd5 13.0-0 ♘b4∞ était plus ambitieux mais je n'aimais pas le fou c8.

12.0-0 ♙b7 13.cxd5?!

13.d4 me semblait mieux.

13...♞c7 14.♘bd2 ♜a8=

13...♘d5!/? Finalement je peux revenir à l'idée d'un jeu actif de cavalier, mais cette fois le fou de cases blanches joue.

14.♘c3 ♘b4 15.♞b1 ♙xf3?!

Je donne la paire de fous pour, soit gagner un pion central et créer par la même occasion un pion passé protégé à l'aile dame, soit affaiblir l'aile roi.

16.gxf3

Rémy choisit l'affaiblissement de l'aile roi. La paire de fous des blancs, pour l'instant inoffensive, va devoir ouvrir le centre.

16...♘e5 17.f4 ♘ed3 18.♘a2 ♞d5

18...♘xf4 19.exf4 ♞xd2 20.♘c3 ♞xf4 est intéressant à première vue, mais j'ai eu peur que la paire de fous se réveille et le cavalier en b4 paraît tout d'un coup stupide.

19.♘xb4 ♘xb4 20.d4 c4

Le centre doit impérativement rester fermé, mais le pion c4 peut se révéler faible. 20...cxd4 21.♙xd4 ♙c5 serait à l'avantage des Blancs qui ont la paire de fous.

21.♜c1 ♜c8 22.♙f1?!

Les Blancs en demandant peut-être un peu trop mais tant mieux pour l'intérêt de la partie ! 22.♙c3 ♞xb5 23.♙xb4 ♙xb4 24.♞b3= était plus sage.

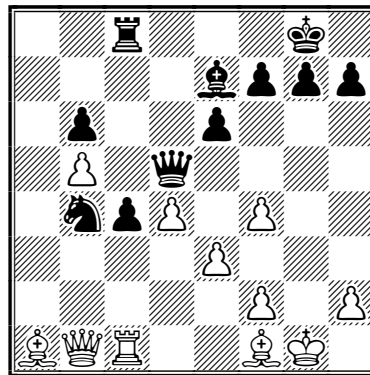

22...g5??

L'aile roi des blancs affaiblie et le manque de pièces blanches dans ce secteur m'ont conduit à ce coup un peu osé. Les Blancs ne peuvent pas laisser prendre en f4 sous peine de se créer six pions isolés ! Ils ne peuvent pas prendre non plus sans exposer sérieusement leur roi. Ce coup est également très affaiblissant pour le roque noir, mais les pièces noires ne sont pas

disposées au mieux pour en profiter...

22... ♖xb5 23. ♕c3 me semblait très annulant, mais c'était à mon avis le coup normal.

23.e4

Logique réaction au centre pour contrer une attaque à l'aile qui suffit à réfuter les plans tordus des Noirs.

23... ♖d6

C'était l'idée du coup précédent, Il ne faut pas se tromper d'objectif et jouer en accord avec le dernier coup noir qui vise le roi même si ce plan est probablement douteux, il ne faut plus faire marche arrière. Les cases noires sont faibles autour du roi blanc et le fou de cases noires loin des événements. Prendre le pion b serait s'éloigner de la principale faiblesse des Noirs : la position de leur roi.

24.e5?

OK, l'attaque noire est stoppée nette, mais à quel prix ! Il n'y a plus moyen d'ouvrir la position pour les fous blancs. ♞24.fxg5 ♖f4 et il faut bien avouer que les Blancs sont mieux.

24... ♖d5

Les Noirs, chanceux, reprennent l'avantage.

25.fxg5 ♖xb5

Finalement je change d'aile, ça n'est pas très cohérent, mais il vaut mieux reconnaître tant qu'il est encore temps que le plan à l'aile roi était erroné. 25... ♕xg5 semble dangereux, 26. ♖c3 ♕c7 27. ♖h3 ♗d3 et le roi noir n'est pas à l'abri.

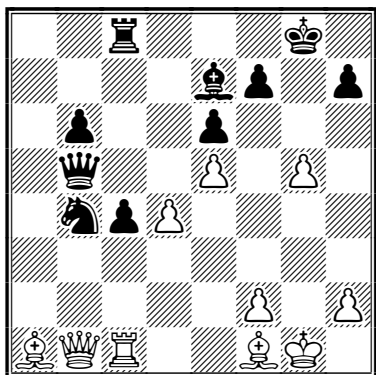

26. ♕d3!

Je n'avais pas envisagé ce coup.

26... ♗g7 27. ♗xh7 ♖a6! 28. ♖c3 ♖a2!

Certes j'ai un pion de moins et mon adversaire

a la paire de fous donc, généralement l'échange des dames n'est pas recommandé. Mais dans cette position ma faiblesse principale est celle de mon roi (que j'ai moi-même provoquée en jouant g5...). L'échange des dames me permettrait d'éliminer cette faiblesse et de valoriser la paire de pions passés. Enfin ma paire de pièces mineures vaut bien la paire de fous blancs puisque le centre est durablement fermé, mon fou est bon et mon cavalier très fort grâce à l'avant-poste en d5.

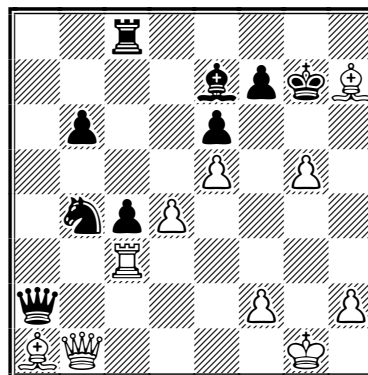

29. ♖d1!!

Je n'avais pas envisagé ce très fort coup !

29... ♗d5

• 29... ♗xh7?? ne marche pas car 30. ♖h5+ ♗g8 31. ♖h3 ♖b1+ 32. ♗g2 ♖c4+ 33. ♗g3 ♖d3+ 34. f3 et le mat est imparable ;

• 29... ♖a8?? ne marche pas mieux car 30. ♖h5 ♖xa1+ 31. ♗g2 ♗f8 (31... ♖xc3 32. ♖h6+ ♗h8 33. ♕e4+ ♗g8 34. ♖h7+ ♗f8 35. ♖h8#) 32. ♕f5 ♗e8 33. ♕xc6 ♗d8 34. ♖xf7+-.

30. ♖h3

30. ♖c2 était sans doute préférable pour empêcher le retour de la dame noire.

30... ♗f4 31. ♖f3 ♕xg5 32. ♕e4 b5 33. ♕c3 ♗e2+ 34. ♗f1 ♗xc3 35. ♖xc3 ♖d2

Je pensais que le feu était mort.

36. ♖g4!?

Et bien non.

36... ♖xc3?! 37. ♖xg5+ ♗f8 38. d5!! ♖h3+ 39. ♗e2 ♖a8 40. d6 ♖a2+ 41. ♗e1 ♖c3+ 42. ♗f1 ♖a1+ 43. ♗g2 ♖g1+ 44. ♗xg1 ♖e1+ 45. ♗g2 ♖xe4+ ½-½

PIERRE-JEAN MILLET-LACOMBE

NOS TOURNOIS

RÉORGANISATION DES T5, T9, T11

Jean-Michel Werbrouck a hélas cessé ses fonctions et a quitté l'AJEC. Il continue cependant à gérer les tournois qu'il a en cours. Pierre Le Bled souhaite être relevé après avoir dirigé pendant cinq ans, sans failles, un secteur essentiel de notre activité interne. C'est bien sûr toute l'équipe qu'il faut remercier et je vous renvoie en première page pour ne pas me répéter.

Face à cette situation, j'ai dû prendre des décisions rapides après consultation des responsables concernés. Ces décisions ont en fait déjà été évoquées à l'AG de Beaune et devaient être mises en place plus ou moins rapidement.

Notre équipe de DT va passer à terme de cinq à trois : Georges Gamant, Mathias Guidoni et Christophe Sengez. Il est donc nécessaire de leur faciliter la tâche :

- Georges continuera à gérer les T5 et T9 postaux. Pour les gens qui souhaitent jouer en postal, il n'y a rien de changé.
- Nous ne démarrerons plus de T5 et T11 en email. Ces tournois se joueront sur le serveur de l'ICCF.
- Pierre Le Bled continuera à recevoir vos inscriptions pour tous les tournois jusqu'à nouvel avis.
- Les tournois email en cours continuent bien sûr à tourner en email avec le DT qui leur est attribué.

Mathias et Christophe seront les DT des tournois sur serveur. Quand tout cela sera en routine, Mathias remplacera Pierre à la tête de l'équipe.

L'abandon du jeu email pour les T5 et T11 ne vise pas que le confort des DT ; cela concerne aussi celui des joueurs. Le jeu sur serveur est la forme la plus évoluée de la transmission internet et on nous a d'ailleurs reproché de ne pas être très en avance dans ce domaine. Beaucoup d'avantages :

- plus besoin de gérer votre TR et celui de l'adversaire ;
- plus d'erreurs d'écriture, de lecture ou de transmission ;
- plus de messages « perdus » ;

- beaucoup moins de travail et de réclamations possibles pour les DT.

Un inconvénient tout de même : il ne sera plus possible de faire des démarrages progressifs au fil des inscriptions. Un tournoi doit être complété pour être lancé sur le serveur.

Du point de vue pratique il vous suffira donc d'aller, avec un mot de passe, jouer vos coups sur le serveur ICCF. Le serveur vous informera par un message lorsque votre adversaire aura joué. Les joueurs email ne doivent pas se laisser perturber par ce changement. Je pense qu'avec un minimum de pratique ils apprécieront cette forme de jeu. Si vous avez des questions et inquiétudes, n'hésitez pas à en parler sur notre site web, ne serait-ce que pour ne pas trop submerger notre ami Pierre. Pour ceux qui n'ont pas l'habitude, vous pouvez aller voir ce fameux serveur à l'adresse :

<http://www.iccf-webchess.com>

Tables and results à gauche vous donne accès à tous les tournois en cours.

MICHEL LECROQ



71^e CHAMPIONNAT DE FRANCE, 2006

RÉSULTATS

61. Yvinec - Fister	0 - 1
62. Yvinec - Tombette	0 - 1
63. Fister - Chastanet	1 - 0
64. Scilien- Guidici	0 - 1
65. Guidici - Deneuille	1/2-1/2

CLASSEMENT PROVISOIRE

1. Patrick Thirion	9	
Jean-Marie Barré	9	
3. François Sage	8,5	
4. Philippe Tombette	8	
5. Claude Wagner	7,5	(2)
6. Jean-Pierre Mailfert	5,5	(1)
7. Bernard Fister	5	(1)
8. Gilles Guidici	4	(4)
9. Christian Deneuille	4	(2)
10. Gérard Chastanet	2,5	(3)
11. Jean-Christophe Scilien	1	(4)
12. Jean-Marc Yvinec	0,5	(6)
13. Francis Alozy	0,5	(3)

() nombre de parties en cours.

72° CHAMPIONNAT DE FRANCE, 2007

RÉSULTATS

12. Daenen - Cadillon	1/2-1/2
13. Ruiz-Vidal - Sage	1/2-1/2
14. Tombette - Daenen	1/2-1/2
15. Matisson - Pichelin	0 - 1
16. Pichelin - Ruiz-Vidal	1/2-1/2
17. Covolo - Sage	1/2-1/2
18. Tombette - Cadillon	1/2-1/2

CLASSEMENT PROVISOIRE

1. Jean-Marie Matisson	3	(6)
2. Philippe Tombette		
François Sage	2	(8)
4. Serge Daenen	2	(7)
5. Xavier Pichelin	1,5	(10)
6. Fabrice Lorin		
Luis Cadillon		
Pierre Ruiz-Vidal		
Thierry Covolo	1,5	(9)
10. Christian Deneuville	1	(11)
11. Bernard Fister	0,5	(10)
12. Alain Vertes		
Jean-Paul Bibens	0	(12)



15° CHAMPIONNAT INTERRÉGIONAL

RÉSULTATS

Lees - Nguyen-Legros 0 - 1

CLASSEMENT PROVISOIRE

1. P. Adrian 4 (4); 2. A. Nguyen-Legros 2 (6); 3/4. G. Gaidot, X. Pichelin 1 (8); 5. J. Vergara 1 (7); 6. F. Nossein 1 (4); 7. J. Lees 0,5 (7); 8. J.-P. Bibens 0,5 (6); 9/10. J.-L. Brege, J. Dolz 0 (0).

() nombre de parties en cours.



TOURNOIS ACCESSION

RÉSULTATS

TOURNOI A001

Nouveau - Depasse	1/2-1/2
Peigney - Fillon	1/2-1/2
Fillon - Depasse	1 - 0
Depasse - Peigney	1/2-1/2

CLASSEMENT PROVISOIRE

1. D. Fillon 8,5 (35,5); 2. C. Peigney 7,5 (29,5); 3. J.-M. Depasse 7,5 (28); 4. P. Gounet 7 (27,25); 5. F. Lorin 6 (18,75); 6. L. Nouveau 5,5 (19,25); 7. M. Wambergue 4,5 (13,75); 8.

D. Moutardier 8,5 (8,50); 9. J.-C. Guilpin 2 (0); 10. R. Noel 1,5 (0); 11. Y. Catois 0 (0).

Note : Entre parenthèses figure le Sonneborn-Berger. Les quatre premières places de ce tournoi ne devraient pas changer, quel que soit le résultat de la dernière partie encore en cours entre Christophe Peigney et Laurent Nouveau.

TOURNOI A002

Aymard - Lorin	0 - 1
Fillon - Aymard	1 - 0
Delacourt - Daenen	0 - 1
Delacourt - Budin	1/2-1/2

CLASSEMENT PROVISOIRE

1. S. Daenen 9; 2. F. Lorin 7,5; 3. S. Morin 6,5; 4. D. Fillon 6; 5/6. M. Aymard, C. Laurent 3; 7. J. Flecher 2,5; 8. C. Bontems 2; 9/10. F. Budin, F. Delacourt 1,5; 11. J.-M. Werbrouck 0,5.

TOURNOI A003

Christiaens - Collinet	1 - 0
Robin - Merot	0 - 1
Guiot-Dorel - Collinet	1 - 0
Collinet - Lorin	1/2-1/2
Robin - Christiaens	1/2-1/2
Merot - Lorin	1/2-1/2
Collinet - Robin	1/2-1/2

CLASSEMENT PROVISOIRE

1/2. R. Christiaens, J.-P. Merot 2,5; 3/6. F. Lorin, L. Robin, J. Guiot-Dorel, L. Collinet 2; 7/10. S. Sobry, J. Spiteri, C. Le Page, F. Detanoy 1; 11. G. Beltri 0 (forfait général).

LE CDE A BESOIN DE VOUS

Aidez-nous à rendre plus vivantes ces rubriques de résultats en nous transmettant vos parties avec quelques notes, même très succinctes.

Pour ceux qui veulent conserver un certain anonymat, il n'est d'ailleurs pas obligatoire d'envoyer des parties entières. Un diagramme, un fragment de finale, une surprise, une gaffe... Et hop on envoie ça au directeur du tournoi qui fera suivre. Tout le monde en profitera.

Merci d'avance.

○ Daenen, Serge (2034)

● Bontemps, Cyrille (2105)

Défense Nimzowitsch [E25]

corr Accession A002, AJEC 2006

[Bontemps, Cyrille]

1.d4 ♖f6

Mon premier tournoi Accession... va se révéler un vrai cauchemar.

2.c4 e6 3.♗c3 ♘b4 4.f3

Une surprise, mais ça ne me déplaît pas car je joue aussi cette ouverture avec les Blancs. La stratégie blanche est de construire un centre solide et d'ouvrir des lignes pour la paire de fous.

4...d5 5.a3 ♙xc3+ 6.bxc3 e5

Les Noirs attaquent immédiatement le centre, profitant de leur avance de développement.

7.cxd5 ♗xd5 8.dxc5!

Ce coup semble une erreur car les Blancs abîment leur structure de pions, mais leur idée est de se développer sur le temps que prendront les Noirs à capturer les pions faibles. La variante 8.♗d3 est devenue populaire suite aux victoires remportées par Shirov, mais est retombée dans l'oubli après que les Noirs eussent trouvé des ressources défensives. Le but de 8.♗d3 est de défendre le pion c3 et de préparer l'occupation du centre par e4.

8...♗a5

C'est le coup principal qui attaque de suite les pions faibles des Blancs.

9.e4

Nous arrivons à la position de base de ce système avec f3. Les Blancs chassent le cavalier noir tout en bâtissant un fort centre de pions. La question est de savoir sur quelle case repositionner le cavalier.

9...♗f6

La variante principale qui a pour objectif d'attaquer les pions faibles avec les deux cavaliers par ♗f6-d7 et ♗b8-a6.

● 9...♗c7 est rare de nos jours même si Katheryna Lahno l'a joué avec succès l'an dernier à Turin lors des olympiades.

● 9...♗e7 est considéré comme l'ancien coup.

10.♙e3

Protège c5 qui est plus important que c3.

10...0-0!

10...♗xc3+? ferait l'affaire des Blancs qui comptent sur cette perte de temps (voir plus haut), 11.♙f2 0-0 12.♗e2 ♗a5 13.♗d2!, les Blancs échangent les dames pour entrer en finale où la paire de fous sera une arme redoutable, 13...♗xd2 14.♙xd2 ♗c6 15.♗c3 ♗d8 16.♙e3 e5 17.♙e2 ♙e6 18.♗hd1, Vladimirov - Sturua, Daugavpils 1978 (1-0, 69).

11.♙f2!?

L'idée toute récente de Sergey Volkov qui a remis cette ouverture au goût du jour. Il préfère mettre son roi en sécurité plutôt que de perdre du temps à défendre le pion c3. Mon adversaire se tient au courant des dernières nouveautés, mais je n'en attendais pas moins de lui!

11.♗b3 était jusque-là le coup principal pour défendre c3 et chercher à entrer en finale en jouant ♗b4, 11...♗fd7! (*attaquant c5 sans perte de temps; 11...♗xc5?! 12.♗b4!*) 12.a4! laisse la case a3 libre pour la dame, 12...♗c7! (*12...♗xc5?! est contré par 13.♗b4 ♗xb4 14.cxb4 avec avantage blanc*) 13.♗a3 b6!

11...♗fd7!? 12.♗b1!

Un autre thème stratégique pour les Blancs : l'occupation de la colonne b.

12...♗d8! 13.♗b3

Le coup le plus joué, mais Volkov a déjà essayé ♗b5 : 13.♗b5?! ♗xa3 14.♗e2 (*14.♗b3 permet d'entrer en finale, 14...♗xb3 15.♗xb3 ♗c6 16.♙b5 ♗de5=*) 14...♗c6 15.♗d4 e5 16.♗xc6 bxc6 17.♗b1 ♙a6 18.♙xa6 ♗xa6 19.♗d6 ♗b6 20.♗xc6 ♗ac8 21.♗bd1 ♗a2+ 22.♙g3, Volkov - Sakaev, New Delhi/Teheran 2000 (1-0, 36).

13...♗c7 14.♗d1 ♗f8!?

La pointe de la théorie, nous suivons la partie Volkov - Jeremic, Korinthos 2004.

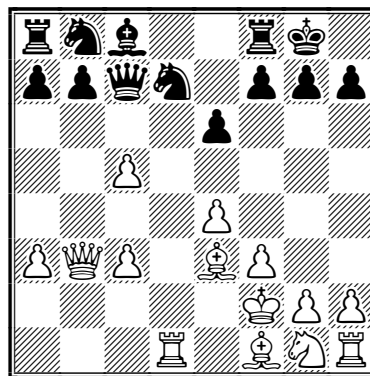

15. ♖b5

Et voici la nouveauté.

15...a6

Ce coup de pion a surpris mon adversaire qui attendait le logique ♖a6 que j'avais étudié bien entendu. Je voulais à mon tour le surprendre, c'est pourquoi j'ai pris huit jours pour étudier le coup joué. Mon idée est de laisser tomber le pion c pour continuer mon développement et prendre l'initiative. J'ai aussi en tête de profiter de la position du roi blanc et d'ouvrir des lignes pour l'attaquer.

16. ♖c4

Serge laisse tomber ♖a4 pour ♖c4 et va essayer de conserver son pion de plus, mais je vais profiter du placement de sa dame pour l'attaquer et me développer.

16...♗e5 17. ♖b4 f5

La suite logique de mon plan : ouvrir des lignes sur le roi adverse.

18. exf5 ♗bc6

Poursuite du développement tout en chassant la dame.

19. ♖h4

19. ♖b3 ♗xf5 20. h3 ♖f7 21. ♖c2 ♗d7 22. ♖e4 ♗f8 23. ♗e2 ♗xf3 était la ligne que j'avais envisagée où l'on voit la belle activité des pièces noires contre le roi blanc.

19...♗e7

Sur 19... ♗xf5 20. ♗e2 est le meilleur coup (20. ♗d3? donne la paire de fous, élément capital pour les Blancs, 20... ♗xd3+ 21. ♗xd3 ♖f7 22. ♗e2 ♗d7 23. ♗d6 ♗e5 24. ♗hd1 ♗xf3+!? 25. gxf3 ♖xf3+ 26. ♗e1 ♖xe3 27. ♖f4 ♗f3+ 28. ♗f1 ♖xf4 29. ♗xf4 ♗a4±) 20... ♖f7 est contré par 21. ♗d4. 19... ♖a5 ne me convenait pas car je voulais placer ma dame sur l'aile roi.

20. ♗d4

À ce moment Serge me confia qu'il regrettrait de ne pas avoir joué h4 plus tôt.

20... ♗xf5 21. ♖e4 ♗g6 22. ♗c4 ♗h8 23. ♗e2 23. ♗h3 ne va pas car tôt ou tard le cavalier serait dérangé par le fou c8.

23...e5 24. ♗e3 ♗xe3 25. ♖xe3 e4 26. ♖xe4

Jusqu'à maintenant tout allait bien et j'étais dans mes analyses jusqu'à ce que je joue le coup perdant suite à une erreur après ♖c5.

26... ♖xc5+??

26... ♗f5! développant le fou de cases blanches, était le bon coup.

27. ♖d4 ♖xa3 28. h4

Je suis complètement passé à côté de ce coup ! ! Maintenant ce sont les Blancs qui passent à l'attaque et celle-ci est mortelle.

28... ♖e7 29. h5 ♗e5 30. ♗f4 1-0

Et j'ai abandonné car je n'ai aucune chance de me tirer des griffes de mon adversaire. Une défaite, mais une défaite instructive car j'ai essayé un nouveau plan dans cette variante.

○ **Morin, Stéphane** (2319)

● **Bontemps, Cyrille** (2105)

Défense Sicilienne, variante Paulsen [B47]

corr Accession A002, AJEC 2006

[*Bontemps, Cyrille*]

1. e4 c5

Mon premier tournoi Accession, un de mes buts quand j'ai su que ce type de tournoi existait et je me retrouve avec les Noirs contre Stéphane ce qui n'est pas une mince affaire ! !

2. ♗f3 e6

J'ai choisi de jouer tout le tournoi avec cette ouverture suite à l'article de David Marciano paru dans *Europe Échecs*. L'avantage de cette variante est que le fou de case noires est libre de se déplacer sur la diagonale a3-f8.

3. d4 cxd4 4. ♗xd4 ♗c6 5. ♗c3 ♖c7

La variante principale. Les Noirs développent leur dame sur la colonne semi-ouverte et peuvent ainsi contrôler la case e5, ce qui permettra de jouer ultérieurement ♗f6. L'inconvénient de cette variante est que les Noirs se développent avec lenteur après ce coup. Les Blancs ont plusieurs possibilités.

6. ♗e2

L'ancienne grande variante qui est passée de mode et remplacée par l'Attaque Anglaise avec ♗e3, ♖d2, f3, mais les Blancs ont d'autres coups à leur disposition : 6. ♗db5 m'a été joué dans ce tournoi par Jean-Michel Werbroeck qui m'a bien surpris avec cette variante. J'ai dû batailler ferme pour emporter le point... peut-être une prochaine partie à commenter ; 6.f4, un coup on ne peut plus

classique dans la Sicilienne ; 6.♔e3, comme mentionné ci-dessus ; ou encore 6.g3.

6...a6 7.0-0

Les Blancs ne donnent pas encore l'adresse de leur fou dame et préparent un piège sur 7...b5? 7.f4 ou 7.♔e3 sont jouables aussi.

7...♔c5

On peut dire qu'avec ce coup, donné comme !? dans l'article d'*Europe Échecs*, j'ai signé mon arrêt de mort ! En réalité 7...♔c5 vaut ?? et Stéphane va le démontrer avec brio ! Je regrette de ne pas avoir joué 7...♗f6 que j'avais d'abord envisagé. D'autre part, si 7...b5? 8.♗xc6 ♖xc6 9.♔f3 ♗b7 10.♔f4 d6?! (*les Noirs ont un cruel retard de développement*) 11.♞e1 e5 12.a4 b4 13.♗d5 exf4 14.c3! (*pour ouvrir des lignes*) 14...b3 15.e5! et les Noirs vont se faire mater (Velimirovic - Vasiukov, Tbilisi 1973 (1-0, 22).

8.♔e3 ♗ce7 9.e5 b6 10.♔f3 ♞b8

Déjà, à ce niveau de la partie, on sent le malaise s'installer. Les Blancs se développent facilement alors que les Noirs...

11.♞e1 ♗g6 12.♗e4 ♗b7

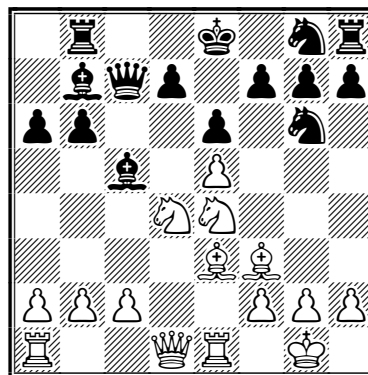

13.♗d6+!

Le fauve a flairé le sang et se met en chasse. 13.b4 ♗xc4 14.bxc5 ♗xf3 15.♗xf3 bxc5 16.♞d3, Varavin - Fominyh, Samara 2000 (0-1, 40).

13...♔xd6 14.exd6 ♞c4 15.♔xb7 ♞xb7 16.b3 ♞c8 17.f4 f5 18.g4 1-0

Les Noirs abandonnent car leur position est devenue très mauvaise avec un roi au centre et des lignes qui vont s'ouvrir. Une partie et un tournoi à vite oublier, mais une bonne leçon donnée par l'ami Stéphane qu'il faudra elle retenir ! !

CYRILLE BONTEMPS

TOURNOIS À 5 JOUEURS

NOUVEAUX TOURNOIS
(mode, DT, moyenne Élo)

5337 ☒, Gamant, 1694
L. Renouf, C. Garcia, C. Bajoue,
P. Ginouillac, J.M. Antunes

5339 ☒, Gamant, 2093
J. Treiber, J.-L. Delrieu, M. Noblesse,
M. Beaulieu, M. Poupinel

QUALIFICATIONS

• C. Lalanne :
deuxième tour
de coupe de
France ou
tournoi
Accession

• P. Speisser :
deuxième tour
de coupe de
France ou
tournoi
Accession

☒ TOURNOI 5311, 2006	ÉLO	1	2	3	4	5	Pts	S.-B.
1 Lalanne, Claude	1992	■ ■	1 1	1 1	1 1	1 1	8	24,00
2 Bajoue, Claude	1839	0 0	■ ■	1 1	1 1	1 1	6	12,00
3 Touillet, François	1850	0 0	0 0	■ ■	1 1	1 1	4	4,00
4 Dejonckheere, Didier	1836	0 0	0 0	0 0	■ ■	1 1	2	0,00
5 Bernardet, Serge	1850	0 0	0 0	0 0	0 0	■ ■	0	0,00
MOYENNE ÉLO : 1873 – DT : MATHIAS GUIDONI								

☒ TOURNOI 5278, 2005	ÉLO	1	2	3	4	5	Pts	S.-B.
1 Speisser, Patrick	1795	■ ■	= 1	1 1	1 =	1 1	7	18,75
2 Lorin, Fabrice	1753	= 0	■ ■	0 =	1 1	1 1	5	8,75
3 Flecher, Joseph	1928	0 0	1 =	■ ■	= =	1 1	4,5	9,00
4 Valade, Patrick	1610	0 =	0 0	= =	■ ■	0 0	1,5	8,00
5 Wietrich, Edgar	1850	0 0	0 0	0 0	0 0	■ ■	0	0,00
MOYENNE ÉLO : 1787 – DT : JEAN-MICHEL WERBROUCK								

● Ph. Bobel,
Claude Lepage :
troisième tour
de coupe de
France ou
tournoi
Accession

● Y. Jovino,
T. Dominici :
championnat de
France ou quart
de finale de
coup de France

● F. Lorin,
C. Bajoue,
P. Soulas,
F. Raimbault :
tournoi
Accession

☒ TOURNOI 5287, 2005	ÉLO	1	2	3	4	5	Pts	S.-B.
1 Jovino, Yves	2235	■ ■ = 0	1 =	= 1	1 1	1 1	5,5	18,00
2 Soulas, Pierre	2259	= 1	■ ■ =	= 0	= 1	=	4,5	17,00
3 Chastanet, Gérard	2290	0 =	= =	■ ■ =	= 1	1 1	4,5	14,25
4 Beck, Georges	2130	= 0	1 =	= =	■ ■ 0	1	4	15,50
5 Bedel, Jean-Alfred	2155	0 0	0 =	0 0	1 0	■ ■	1,5	6,25
MOYENNE ÉLO : 2214 – DT : MATHIAS GUIDONI								

☒ TOURNOI 5290, 2005	ÉLO	1	2	3	4	5	Pts	S.-B.
1 Dominici, Thierry	2206	■ ■ =	= 0	1 1	= 1	= 1	5	17,75
2 Raimbault, Frédéric	2211	= =	■ ■ =	= 1	0 1	1 1	5	16,50
3 Lorin, Fabrice	2097	1 0	= =	■ ■ 0	= 1	1 1	4,5	15,00
4 Chastanet, Gérard	2290	0 =	0 1	1 =	■ ■ =	=	4	15,75
5 Trapeaux, Jérôme	2207	= 0	0 0	0 0	= =	■ ■	1,5	6,50
MOYENNE ÉLO : 2202 – DT : JEAN-MICHEL WERBROUCK								

☒ TOURNOI 5324, 2006	ÉLO	1	2	3	4	5	Pts	S.-B.
1 Bobel, Philippe	2149	■ ■ 0	1 1	= 1	1 1	1 1	6,5	19,25
Le Page, Claude	2107	1 0	■ ■ 1	= 1	1 1	1 1	6,5	19,25
3 Humeau, Cyril	2104	0 =	0 =	■ ■ =	0 0	1	2,5	9,75
4 Giraudet, Pierre	1975	0 0	0 0	= 1	■ ■ 0	1	2,5	5,75
5 Parisot, Stéphane	2089	0 0	0 0	1 0	1 0	■ ■	2	5,00
MOYENNE ÉLO : 2085 – DT : JEAN-MICHEL WERBROUCK								



COUPE DE FRANCE

NOUVEAUX TOURNOIS

06/1T/55 Flécher J - Budin F
06/1T/56 Flécher J - Ould Ahmed S
06/1T/57 Weber A - Garay L
06/1T/58 Monfort J - Cousteix T
06/1T/59 Godinot B - Bennett M
06/1T/60 Weber A - Lefebvre J
06/2T/02 Lefebvre J - Ballan M
06/2T/33 Gamant G - Krounba P
06/2T/34 Collinet L - Leclerc L
06/2T/35 Bedel JA - Gamant G
06/2T/36 Baron MO - Le Men Y
06/3T/05 Rabouan JF - Neubauer O
06/3T/33 Sobry S - Dienne J
06/3T/34 Audoubert J - Vasseur O
06/3T/35 Vasseur O - Eckert P
06/3T/36 Morin S - Vasseur O
06/Q/13 Ricard JL - Gamant G
06/Q/14 Hervet G - Dienne J
06/D/07 Epinoux JF - Dienne J

06/D/08 Litique M - Mercky G

06/F/01 Gorge E - Burnet L

RÉSULTATS

05/1T/27 **Laurent P** - Vels S 1,5 - 0,5
05/1T/34 **Flécher J** - Humbert P 2 - 0
06/1T/03 **Sengez C** - Manuelle F 2 - 0
05/2T/21 **Schrader E** - Gamant G 2 - 0
05/2T/23 **Vasseur O** - Neubauer O 1,5 - 0,5
06/2T/30 Flécher J - Sengez C 1 - 1
04/3T/24 Audoubert J - Rabouan JF 1 - 1
05/3T/04 Charpentier D - Audoubert J 1 - 1
05/3T/05 **Dienne J** - Flécher J 2 - 0
05/3T/08 Morin S - Vasseur O 1 - 1
05/3T/09 **Dienne J** - Lorin F 1,5 - 0,5
05/3T/12 **Durandal J** - Leclerc L 2 - 0
06/3T/02 **Gamant G** - Zajac S 2 - 0
05/Q/08 **Litique M** - Gamant G 2 - 0
05/Q/09 **Dienne J** - Jovino Y 2 - 0
06/Q/01 **Epinoux JF** - Delacourt F 2 - 0
05/D/01 **Burnet L** - Mos G 1,5 - 0,5

05/D/02 Santini J - Guidici G 1,5 - 0,5
 05/D/04 Meslage J - Schrader E 1,5 - 0,5
 06/D/05 Thirion P - Mercky G 1 - 1

UNE PARTIE RÉCEMMENT TERMINÉE

○ Madelaine, Jean (1822)
 ● Nouveau, Laurent (1274)
 Défense Slave, variante Hollandaise [D19]
 corr Coupe de France, 04/1T/11, 2005
 [Nouveau, Laurent]

1.d4 d5 2.c4 c6 3.♘f3 ♘f6 4.♘c3 dxc4
 5.a4 ♙f5 6.e3 e6 7.♙xc4 ♙b4 8.0-0 0-0
 9.♖e2 ♘bd7 10.h3 ♙g6 11.♙d2 ♖e7

11...♙h5 12.♘e4 ♖c7 13.♘xf6+ ♘xf6 14.♖e1
 ♙xd2 15.♘xd2, Poinsignon - Gobet, corr
 AJEC/2395 1993 (0-1, 41).

12.♖fe1 ♘e4

12...a5!?! semblait même mieux.

13.♘xe4± ♙xe4 14.♖ed1 ♙xf3 15.♖xf3
 ♙xd2 16.♖xd2 ♖b4 17.♖c2 ♘b6 18.b3

Vient consolider la case c4.

18...a5 19.♖e2 ♖d6 20.♖d1 ♘d5 21.e4
 ♘b6 22.♖cd2

Doublement des tours sur la colonne d. Les
 Blancs envisagent la poussée d5. La dame noire
 est seule face à cette menace...

22...♘xc4

22...♖b4 23.♙d3=.

23.♖xc4

23.bxc4 ♖b4±.

23...♖ad8=

Les Noirs ne cèdent pas.

24.d5 exd5 25.exd5 c5

Voilà, bloque la colonne d.

26.♖b5 b6

Bloque l'aile dame. À partir de ce moment les
 Noirs vont se contenter de défendre leur position.
 Le plan est très clair : ne rien tenter de
 compromettant et attendre que les Blancs fas-
 sent une erreur. Pas très glorieux, mais bon,
 parfois on n'a pas trop le choix.

27.♖e2 ♖f6 28.♖e4 ♖d6

Personne ne doit passer au-delà de la cin-
 quième rangée...

29.f4 ♖f5 30.♖c4 ♖h5 31.♖d3 ♖f5 32.♖e7
 h6 33.♖e5 ♖f6 34.♖de3 ♖d8 35.♖e4

On ne peut pas dire que la colonne e n'appar-
 tient pas aux Blancs...

35...♖d7 36.f5 ♖d8 37.h4 ♖f6 38.♖h3
 ♖c8 39.g4 ♖f8

Petite balade de la tour, plus techniquement on
 dirait : coup d'attente. Les Noirs n'ont pas
 grand-chose à faire et surtout, plus objective-
 ment, ils ne peuvent pas faire grand-chose.

40.♖e1 ♖d8 41.♖d3

Je crois bien que ça commence à devenir bon...

41...♙h7 42.♖g3 f6

Voilà ! les Noirs vont chasser cette tour qui
 défend une deuxième fois le pion d5.

43.♖e6

Enfin, une ouverture !

43...♖xd5 44.♖xd5 ♖xd5

Un peu d'air ça fait du bien...

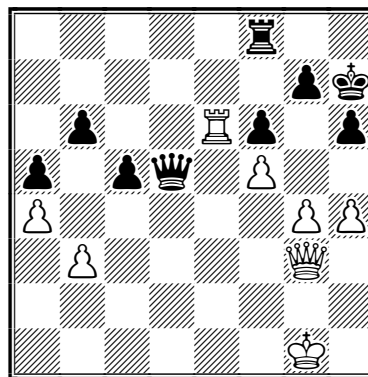

45.♖xb6??

Quel dommage ce coup ! Tentation ! tentation !
 quand tu nous tiens ! Maintenant, la partie est
 définitivement perdue pour les Blancs. 45.♖d6
 était la meilleure chance et si 45...♖xd6 46.♖xd6±.

45...♖d1+-+ 46.♙g2

46.♙h2 ne change rien : 46...♖d8 47.♖e3 ♖d2+
 48.♙g3 ♖d3+-.

46...♖d8 47.♖e6

Trop tard. 47.♖e3 ♖xg4+ 48.♙h2 ♖xf5 49.♖b5+-.

47...♖d2+ 48.♖f2 ♖xg4+ 49.♙f1 ♖xf2+ 0-1

Perte de la dame. Pour info, les coups qui
 auraient pu suivre jusqu'au mat : 49...♖xf2+
 50.♙xf2 ♖xf5+ 51.♙g2 ♖xe6 52.♙f3 f5
 53.b4 cxb4 54.♙f2 b3 55.♙f3 ♖e4+ 56.♙g3
 ♖e3+ 57.♙g2 b2 58.♙h2 b1♖ 59.h5 ♖bg1#.

LAURENT NOUVEAU

L'ACTIVITÉ INTERNATIONALE

CALENDRIER PRÉVISIONNEL DES COMPÉTITIONS INTERNATIONALES DEVANT DÉBUTER EN 2007

Tournois	Date limite inscription	Mode*	Responsable à contacter
● Il est rappelé que les tournois promotionnels O, H, M mondiaux ou européens et les tournois Master Norm et Grand Master Norm sont	permanents	E, S, P	M. Briet
● Champions League , tournoi par équipes de 4 joueurs Saison 2006-2008 (possibilité de grouper des joueurs isolés)	01/03/2007	E, S	E. Ruch
● Championnat du monde , sélection des joueurs par l'AJEC (entrée au niveau préliminaires ou demi-finales selon Elo) (entrées permanentes pour les qualifiés de droit)	01/04/2007	E, S, P	M. Lecroq
● Tournois sur invitations			
– 70 ans de l'AJEC A et B (<i>voir l'annonce en page 14 de ce numéro</i>)		S	E. Ruch
– Bernstein Memorial A et B (Elo > 2450 A et > 2300 B) (4 places pour les joueurs français dans chaque groupe)	01/08/2007	S	E. Ruch
– Lannaioli Memorial ITA (Elo 2570-2620)	01/05/2007	S	E. Ruch
– Paoli Memorial ITA (Elo 2400-2500)	01/09/2007	S	E. Ruch
– Murakhvery Memorial RUS (Elo > 2500)	01/04/2007	S	E. Ruch
● Tournoi européen par équipes nationales (équipes de 4 joueurs; réservé aux moins de 2000 Elo)	01/03/2007	S	E. Ruch
● Opens nationaux et internationaux			
– Open international 70 ans de l'AJEC	01/05/2007	S	L. Tinture
– Open national 70 ans de l'AJEC		P	M. Lecroq
<i>(les détails concernant les opens seront publiés dans le prochain CDE)</i>			
● Rencontres amicales par équipes			
Deux matchs sont prévus en 2007, le premier contre la Suisse devant débiter en février faire part de vos préférences au responsable			A. Rogemont

* E = email, S = serveur, P = postal.



XVI^E COUPE MONDIALE ICCF PRÉLIMINAIRES

Le CTL de cette coupe mondiale uniquement par voie postale, M. Harmut Höbel GER, confirme les inscriptions A.J.E.C. suivantes :

Françis Alozy (1), Michel Aymard (1), Michel Beaulieu (1), Philippe Bobel (2), Denis Charpentier (1), Franck Curnillon (1), Joseph Dolz (2), Gilles Dumont (2), Laurent Jacquier

(1), Marc Maumey (1), Françis Nossein (1), Laurent Nouveau (1), Stéphane Parisot (1), Jean-Louis Ricard (1), Olivier Vasseur (2).

Entre parenthèses le nombre de sections/groupes choisies. Début prévu de cette compétition : mi-décembre 2006. Fin prévue : mi-juin 2010. Bonne chance à tous !

DENIS ROZIER,
responsable A.J.E.C. des coupes mondiales

MÉMORIAL H. J. MOSTERT

LANCEMENT

Le 19 novembre 2006, quarantième anniversaire de la création de la fédération néerlandaise des échecs par correspondance (NBC) ont démarré une série de tournois et un match par équipes à la mémoire de H. J. Mostert, ancien président de l'ICCF. Deux tournois se jouent par la poste avec la participation de Stéphane Morin. Sept autres et le match par équipes se jouent sur le webserveur de l'ICCF. Jean-Michel Refalo, second représentant de l'AJEC joue lui dans le groupe 4 (moyenne Elo ICCF = 2225) dont voici la composition :

Buczinski, Henryk	IM	POL	2312
Refalo, Jean-Michel		FRA	2261
Borisovs, Leonids		LAT	2257
Glinz, Adolfo Gustavo		ARG	2252
Holscher, Peter		NED	2208
van Daatselaar, Jan Bart		NED	2203
Luca, Arie		NED	2203
Schulenberg, Henk		NED	2174
de Ruiter, Tom		NED	2158

RENCONTRES AMICALES PAR EQUIPES

RÉSULTATS

FRANCE-LETTONIE : 16-20

Début : 1/10/2002 – Fin : 1/10/2006

1	Beudoin J.-F.	1	1*	Salmins G.
2	Danzanvilliers P.	1,5	0,5	Viksna T
3	Morin S.	0,5	1,5	Auzniz M.
4	Hanen B.	2	0	Skrodelis U.
5	Rozier D.	0,5	1,5	Strebkovs A.
6	Guidoni M.	0	2	Saule Z.
7	Mercky G.	2	0	Petersons O.
8	Hauptmann G.	1,5	0,5	Safonovs N.
9	Soulas P.	1	1*	Krustkals E.
10	Fietkau A.	0	2	Dille J.
11	Tinture L.	2	0	Strelins V.
12	Garat J.	0	2	Vecbralis J
13	Laurent C.	1	1	Knostenbergs J.
14	Réant Y.-M.	0	2	Jekabs-Georgs I.
15	Babugeon J.-P.	2	0	Jakovels B.
16	Comon J.-M.	0,5	1,5	Macs O.
17	Alozy F.	0,5	1,5	Zagata A.
18	Jacquier L.	0	2	Andarburskis A.

* deux nulles.

ASSOCIATION DES JOUEURS D'ÉCHECS PAR CORRESPONDANCE

BULLETIN D'ABONNEMENT OU RÉABONNEMENT

à retourner au trésorier de l'A.J.E.C. :

M. Bernard BERRIOT, 18, rue des Andiers, 02820 Saint-Erme

NOM : Prénom :

Adresse :

Code postal : Ville : Email :

TARIFS 2007

Métropole et D.O.M.-T.O.M.

Étranger

Couplé cotisation A.J.E.C. + Abonnement au C.D.E. 36€ 45€

Cotisation simple à l'A.J.E.C. 14 €

Chèque postal à l'ordre de : A.J.E.C. 6787-21 W Paris

date :

Chèque bancaire libellé à l'ordre de l'A.J.E.C.

signature,

Rappel : Il est toujours possible de prendre ou renouveler un abonnement pour plusieurs années au tarif de l'année en cours. En cas de non renouvellement de votre abonnement au 31 décembre, vos parties non terminées seront comptabilisées comme perdues dès le mois de janvier de l'année suivante avec effet immédiat au classement A.J.E.C.

INDEX 2006 DU COURRIER DES ÉCHECS

JEAN-MICHEL REFALO

PARTIES CLASSÉES PAR OUVERTURES (ECO)

A00 26	B13 117, 154, 170,	C18 5, 15	D02 112
A07 213	215	C22 104	D03 199
A16 68	B19 113	C25 105	D07 202
A17 77	B21 234	C35 106	D15 186
A18 55	B30 24	C37 102	D20 236
A21 25, 179, 203	B31 143	C40 108, 109 (2),	D31 27
A23 153	B33 81	110, 111 (2),	D35 193
A28 41, 232	B51 80	155, 248	D36 194
A29 209	B74 165, 167	C42 116, 174, 240	D45 201
A35 206	B76 75	C52 46	D48 176
A37 215	B78 238	C55 78, 116, 153,	D58 227
A46 112, 212	B97 163, 242	214	D81 57, 58
A50 151	B98 216	C57 204, 236	D94 43, 44
A52 218	B99 234	C63 74	E32 47
A80 247	C00 204	C64 118	E38 185
A81 56	C01 248	C68 56	E49 16
A96 216	C07 184	C70 72	E67 151
B01 236	C10 231, 244	C77 246	E92 19
B07 155	C11 7, 208, 217	C91 135	E97 175
B12 71, 185	C16 42	C93 221	E99 2

VIE DE L'A.J.E.C. ET RÈGLEMENTS

À propos de règlement *114*, Assemblée générale 2006 à Beaune *18, 53, 65, 129* (réunion du CD) *132* (procès verbal AG), Bienvenue à... *160*, Bilan au 31/12/2005 *87*, Cadence de jeu *11*, Ce qui change dans les tournois officiels 2006 organisés par l'ICCF *38*, Classement AJEC *62, 120, 190*, Effectifs de l'AJEC *21*, Infos AJEC *161*, Le mot du président *225*, Le parrain s'en est allé *1*, Organisation du secteur international de l'AJEC *134*, Rapport moral 2006 *97, 134*, SOS CDE *101*, Titré ou pas titré ? *28*, Tournois Accession : nouveau règlement *156*, Vœux du président *1*.

ARTICLES

Activité internationale *31, 61, 92, 124, 222, 250*, Anti-Trompovsky *199*, Au revoir Pierre *226*, Championnat de France des clubs, Trophée Michel Roos *52*, Christophe Léotard à un demi-point du titre suprême !! *161*, Christophe Léotard XIX^e champion du monde par correspondance *227*, Codes pays utilisés par l'ICCF *93*, Comment jouer contre un aveugle ? *148*, Coppa Latina VI, In memoriam Carlos Ros-Miró *9, 163*, Découvrez un adhérent : Ph. Chopin *149*, M. Lecroq *211*, J.-M. Yvinec *179*, G. Hervet *241*, DSU 100 A 5, Échecs chinois *33*, Éléments d'histoire des échecs (n° 7) *13*, (n° 8) *102*, Éternel mystère *21*, Étude de l'année 2005 *198*, Gambit Letton est-il jouable par correspondance ? *108*, Ivar Bern, champion du monde par correspondance *2*, Joueurs titrés français *162*, Match AJEC - AEPA *66*, Match Leroc - Larègle *18, 45, 58, 73, 115, 152, 183*, Match de solidarité avec l'Asie *230*, Mémorial Bozidar Kazic *193*, Mémorial Frantisek Batik *197*, Nos tournois *29, 59, 90, 122, 157, 187, 218, 249*, NSTT 2, la revanche ! *127*, On n'arrête pas le progrès... *32*, Première fois que j'ai battu... *206*, Purdy, 1^{er} champion du monde par correspondance *135*, Qu'auriez-vous joué ? *86, 107*, Rencontres amicales par équipes *189*, Taxonera vous parle *71, 112, 184*, Top 100 ICCF (mars 2006) *95*, (septembre 2006) *256*, Tournois de La Régence *22, 55, 116*, Tournois thématiques ICCF (programme 2007) *250*, Variante d'échanges *54*, Viacheslav Ragozin *41, 99*, Vous avez dit bizarre ?... *28*.

PARTIES CLASSÉES PAR JOUEURS

Alexander *14, 16*, **Andersen** (Jens) *208*, **Andersen** (Lars Kirstein) *141*, **Arnold** *175*, **Aulaskari** *202*, **Azzoug** *174*, **Bajoue** *57, 58 (2), 244*, **Banet** *202, 203*, **Barré** *77, 78, 80*, **Batik** *197*, **Bennett** *105, 106*,

Bensiek 151, **Bern** 2, **Bessler** 112, **Bigot** 135, **Boll** 223, **Bonnal** 26, 117, 155, 186, **Bontems** 19, 81, **Botvinnik** 14, 16, 43, 44, **Bratholm** 199, **Brooks** 231, 232, **Brusila** 240, **Campbell** 236 (2), **Caprio** 27, 248, **Carlier** 24, 116, 153, 185, 214, 246, **Cassel** 24, 56, 116, 118, 154, 216, 217, 246, 248, **Chopin** 74, 75, 151(4), 215, 231, 232, **Costa** 222, 227, **Coulange** 68, **Delaporte** 68, **De Oliveira** 163, **Dichi** 19, **Dieu** 77, **Duval** 26, 58, 117, 118 (2), 155, 185, **Eckert** 25, 55, 56, 116, 153, 215, 247, **Eichinger** 113, **Fister** 78, 218, **Flecher** 221, **Gaard** 108, **Garcia** 25, 116, 153, 215, 247, **Geenen** 195, **Godinot** 55, 56, 117, 154, 185, 215, **Good** 204, **Grazinys** 46, **Guidici** 165, 167, 199, **Guidoni** 81, **Gunnlaugsson** 206, **Hanen** 75, **Hansen** (Mads Smith) 151, 195 (2), **Hervet** 163, 242, **Ivanchuk** 151, **Jaulneau** 240, **Jussupow** 151, **Keijola** 204, **Kitson** 102, **Klein** 184, **Knap** 176, **Kofidis** 193, **Kramer** 223, **Laffargue** 216, **Laliga** 236 (2), **Lambers** 151, **Larsen** 213, **Lecroq** 2, 5, 212, **Lehtosaari** 174, **Léotard** 222, 227, **Le Page** 234 (2), **Lepescheux** 118, 248, **Letic** 194, **Levenfish** 42, 44, **Lilienthal** 41, **Lindsalu** 47, **Mariette** 72, **Marshall** (Ian S) 201, **Matisson** 74, 218, **Maumey** 56, 117, 153, 214, **Ménétrier** 193, 194, **Millet-Lacombe** 217, 244, **Moser** 109, 111, **Mrkvicka** 111, **Narraway** 104, **Nordfjord** 236, **Nouveau** 27, 58, 117, 175, 185, 186, 201, 216, **Ottesen** 7, **Parkkinen** 203, **Peigney** 47, 176, **Piccoli** 242, **Pierce** 105, **Piersig** 110, **Plomp** 212, **Polugaevsky** 213, **Purdy** 135, **Ragozin** 41, 42, 43, 197, **Réant** 57, 117, 155 (2), 216, 248, **Refalo** 7, 206, 208, 209, **Remis-Fernandez** 165, **Rhode** 238, **Rivas-Romero** 143, **Roelens** 80, **Rogemont** 108, 109 (2), 110, 111 (2), **Rozier** 170, **Ruiz-Vidal** 143, 238, **Scheer** 109, **Sek** 195, **Serafimovic** 196 (2), **Sheldon** 106, **Sloth** 5, **Sobry** 221, **Spasov** (Vesko) 209, **Stebbins** 104, **Strebkovs** 170, **Tatnall** 102, **Taxonera** 71, 72, 112 (2), 113, 184, **Thirion** 179, **Tolila** 112, **Van Broek** 151, **Van den Haak** 234 (2), **Veinger** 196, **Velle** 71, **Vukcevic** 196, **Yvinec** 46, 141, 179, 204 (2), 236.

COMMENTATEURS DES PARTIES

Azzoug 174, **Banet** 202, 203, **Barré** 77, 78, 80, **Bontems** 19, **Chopin** 74, 75, 231, 232, **Guidici** 163, 165, 167, 199, **Guidoni** 24, 25, 55, 56 (2), 116 (2), 117, 153 (2), 185, 214, 215 (2), 246, 247, **Guidoni** et **Bontems** 81, **Hervet** 242, **Jaudran** 68, **Jaulneau** 240, **Junior Tay** 2, **Laliga** 236 (2), **Lecroq** 5, 212, **Lecroq** et **Refalo** 7, **Le Lionnais** 102, 104, **Léotard** 227, **Le Page** 234 (2), **Lipschutz** et **Le Lionnais** 105, 106, **Matisson** 218, **Ménétrier** 193, 194, 195 (2), 196 (2), **Millet-Lacombe** 244, **Molnar** 14, **Nouveau** 175, 221, **Peigney** 47, 176, **Purdy** 135, **Refalo** 206, 208, 209, **Rellstab** 197, **Rogemont** 110, 111, **Rogemont** et **Colin** 108, 109 (2), 111, **Rozier** 41, **Rozier** et **Viard** 170, **Ruiz-Vidal** 26, 27, 57, 118 (2), 143, 185, 186, 216 (2), 217, 238, 248 (2), **Shernetsky** 16, **Taxonera** 112 (2), 113, 184, **Tinture** 236, **Yvinec** 46, 141, 179.

AJÉCISTES, À VOS PLUMES !!

Vous êtes fier (c'est notre péché mignon à tous) de l'une de vos parties. Mettez-la en valeur en décrivant vos plans, vos émotions et vos espoirs. Décortiquez, sans entrer dans trop de fouillis, quelques-unes de vos analyses ; dites ce que vous auriez voulu faire alors que votre adversaire vous a contraint à faire autrement ; décrivez ce moment fabuleux où vous avez senti que le vent tournait à votre avantage, ou alors ce moment effroyable où vous avez senti le contraire et qu'il n'y avait plus alors que de tout mettre en œuvre pour « sauver » la nulle, afin de ne pas succomber à la si douloureuse défaite, etc.

Bref, en rendant vivante pour tous « votre aventure sur 64 cases »*, à la recherche, plus ou moins consciente, de « réaliser une belle partie » sinon de décrocher ce fameux Prix de beauté après lequel vous courez depuis si longtemps ! Partagez, partagez, il en restera toujours quelque chose !

JEAN-FRANÇOIS ÉPINOUX

* « Il y a plus d'aventures sur un échiquier que sur toutes les mers du monde » selon Mac Orlan et non selon Mac Mahon (!!) comme on peut le lire sur certains sites web.

CLASSEMENT A.J.E.C.

JOSEPH FLÉCHER

n° AJEC	Nom et prénom	Nb parties	Élo	n° AJEC	Nom et prénom	Nb parties	Élo
11281	Aberlenc Thomas	21	2075	10406	Curnillon Frank	108	2043
11179	Adrian Pascal	13	2207	11209	Daenen Serge	25	2184
146	Alozy Francis	549	2167	2710	Danzanvilliers Patrice	214	2278
10627	Antoine Jean-Luc	56	2005	11309	Dasre Jacques		1850
10186	Antunes Miguel Jorge	48	1672	3733	De Lagontrie Jean MI	91	2505
10537	Armand Loïck	83	1904	50	De Saint-Germain Gaston EXC	125	2281
7913	Audie Alain	4	2044	243	De Winne René	394	1851
524	Audoubert Jean	39	2115	10782	Dejonckheere Didier	179	1926
11122	Augereau Cyrille	32	2185	11023	Delacourt Frédéric	28	2076
5560	Aymard Michel	496	1881	1289	Deneuille Christian EXC	662	2387
9804	Azzoug Samir	38	1713	11011	Denisse René	74	2005
10125	Bajoue Claude	145	1852	11142	Depasse Jean-Marc	82	2325
7286	Ballan Michel	310	2014	11175	Detanoy Fabrice	15	2021
8388	Banet Jean sim	100	2421	5912	Deville Olivier	103	2332
8842	Baroin Bernard	536	2108	10939	Dichi Berto	14	1982
11282	Baron Marian-Ovidiu	40	2125	6956	Dienne Jean	65	2268
8427	Barre Jean-Marie MN	131	2487	9103	Dijon Jean-Michel MN	132	2455
9457	Beaulieu Michel	2	2050	10159	Dominici Thierry	68	2242
657	Beck Georges	169	2218	9362	Donnenfeld Patrice MN	92	2577
10799	Becker Claude	55	2168	11308	Droualliere Philippe		1850
4853	Bedel Jean-Alfred	52	2055	11200	Dumont Gilles	15	2093
11084	Beghin Ronan	26	2175	1403	Durandal Jean	70	2177
11240	Beltri Gilles	24	1835	11303	Durrheimer Jean		2050
1167	Bernard Claude MN	117	2463	502	Dury Etienne	71	1965
9989	Bernardet Serge	127	1334	10265	Duval Jacques	110	1609
7541	Berriot Bernard MI	85	2376	7558	Eeckhout Jean-Louis	146	1639
9126	Bertola Thierry EXC	111	2304	8175	Épinoux Jean-François	137	2313
7674	Bibens Jean-Paul	115	2159	7394	Favre Bruno		2238
11245	Blondel Francis	8	1811	10366	Feldis Yves	54	1982
9337	Bobel Philippe	687	2188	11269	Ferchaud Daniel	8	1702
10611	Bodeau Bernard	8	1923	11296	Ferdinand Jocelyn		1850
7340	Bonnal Louis	126	1984	9563	Fernandez Jacques	68	2162
9638	Bonnet Christian	68	2080	5064	Fietkau Arnold	230	1607
8218	Bonnet Jean	16	2030	8599	Fillon Damien	126	2210
11180	Bontems Cyrille	136	2175	9154	Fister Bernard	373	2106
8881	Boudignon Serge	14	2333	2966	Flecher Joseph	332	1887
1088	Boulay Roger	63	1932	10831	Foessel Marcel	77	1757
9780	Boulet Bernard	76	2057	11150	Gaelens Freddy	4	1877
9669	Bouverot Olivier SIM	118	2369	3039	Gaidot Guy	202	2305
10408	Bouvier Robert	8	1940	1477	Gamant Georges	319	2081
11307	Brien Annick		1850	4466	Gambini Paul	130	2028
10754	Budin Florent	50	2022	8146	Garcia Carlos	92	1453
10356	Burnet Luc	67	2242	10577	Garcia Gilles	14	2120
7890	Burnier Louis MN	183	2530	11246	Gattegno Laurent	24	1927
7453	Cadillon Luis EXC	73	2418	11297	Ginouillac Philippe		1850
8351	Carlier Pierre	82	1751	10707	Girardot Philippe MN	117	2439
10430	Carpentier Jean-Christophe EXC	94	2285	9949	Godinot Bernard	340	1726
10594	Cassel Jean-Jacques	52	1835	10062	Goerlinger Stéphane GMI	125	2714
3725	Charpentier Denis	153	1976	11164	Gounet Pascal	29	2043
10025	Chopin Philippe SIM	225	2685	10474	Guidici Gilles MN	159	2444
9889	Christiaens Roger MN	165	2463	9471	Guidoni Mathias	61	2145
4701	Cipriani Fernand	86	1875	9528	Guilpin Jean-Claude	25	1990
8649	Clairat Georges		1850	5829	Haffner Léon	126	2064
11239	Coll Julien	2	1946	7564	Hanen Bernard MN	141	248
11248	Collinet Laurent	27	1981	8046	Hauptmann Georges	109	1987
2449	Comon Jean-Marc	24	1996	11294	Heindrickx Robert		1850
11302	Cousteix Thierry		1850	8556	Herman Luc		1850
11125	Covolo Thierry EXC	82	2387	10220	Hervet Gilles SIM	233	2515
3191	Croix Jean-François	5	1925	11226	Humbert Patrice	15	1757

n° AJEC	Nom et prénom	Nb parties	Élo	n° AJEC	Nom et prénom	Nb parties	Élo
11290	Humeau Cyril	8	2057	11311	Pelletier-Bougnon Michel		1850
9427	Ivanoff Gilles	64	2292	6871	Perron Patrice	62	2029
10630	Jacquier Laurent	81	2192	11242	Petit Rodrigue	8	1808
10877	Jaulneau Christophe MI	110	2703	10259	Petitcunot Philippe	4	2045
9138	Jaumin Jean-Marc	16	1801	9571	Picard Jean	152	1899
8523	Jovino Yves EXC	51	2368	11171	Pichelin Xavier MN	39	2570
7571	Kuchelbecker Charles	76	2175	10742	Pierron Pascal	70	2344
11306	Lacrosse Marc		2218	10875	Pinna Andréa EXC	50	2436
10041	Lafeuille Bernard	13	1959	323	Poupinel Michel	144	2112
10751	Laffargue Michel	73	1851	11174	Putman Marcel	24	1984
7705	Lalanne Claude	184	2059	11080	Raimbaud Frédéric	54	2291
11094	Lallemand Daniel	36	2189	7885	Randisi Stéphane	72	1783
10863	Lamy Loïc	229	2042	11024	Refalo Jean-Michel	44	2201
10661	Latapie Frédéric	14	1608	3769	Renouf Louis	81	1480
9479	Laurent Claude	183	2118	11293	Richard Peter	8	1805
11251	Laurent Jean-Jacques	4	1848	8114	Rinaudo Joël		1850
11252	Laurent Philippe	6	1895	6722	Roos Jacqueline GMIF	143	2594
10256	Le Bled Pierre MI	280	2487	11091	Rouzaud Philippe	66	2300
10536	Le Dessert Jack	36	1776	7852	Roynet Sylvie EXC	159	2373
11224	Le Men Yves	6	1863	472	Rozier Denis	80	2234
11199	Le Page Claude	25	2224	9203	Ruch Éric SIM	255	2664
11244	Le Savouroux Hervé	19	1946	11013	Ruimy Michel EXC	100	2404
10990	Leclerc Louis	49	2105	6192	Ruiz-Vidal Pierre	56	2199
1074	Lecroq Michel GMI	102	2694	8286	Sage François MN	257	2500
6959	Lees Jean-Pierre	56	2127	11305	Sandel Frédéric		1850
8924	Lemaire Philippe	424	1538	612	Santini Joseph	244	2360
6301	Leseq Jean	98	1893	11137	Savouret Frédéric	25	1963
5717	Leseq Pascal	113	2318	11299	Scheer Pascal		1850
11304	Lesueur Christophe		1850	8848	Schrader Edmond	131	2209
11301	Letourneur Jérôme		1850	8405	Schurra Gérard	62	2298
11243	Levieux Pascal	8	2024	11022	Scilien Jean-Christophe EXC	40	2378
11286	Loga Daniel	9	1776	11254	Sengez Christophe	19	2000
11017	Lorin Fabrice MN	299	2560	8887	Serradimigni Robert SIM	211	2549
10997	Mailfert Jean-Pierre MN	65	2508	10582	Sobry Sébastien	110	2252
11287	Manuelle François	2	1836	11279	Soldano Graziano	16	1901
7712	Matisson Jean-Marc	177	2269	1285	Soulas Pierre	226	2208
1259	Maumey Marc	151	1933	10467	Speisser Patrick	79	2218
11283	Mercier Thierry	8	1943	11189	Spiteri Jean	56	2249
10512	Mercky Gilles MN	58	2469	10345	Spitz Christophe SIM	84	2677
11166	Merot Jean-Pierre	26	2005	8296	Spitz Patrick SIM	123	2566
7577	Meslage Jean	49	2286	6920	Teyssier Alain	96	2297
11072	Millet-Lacombe Pierre-Jean	42	2108	8486	Thimognier Dominique EXC	133	2340
8885	Mondy Marcel	76	2072	8840	Thirion Parick MN	146	2479
9982	Morin Stéphane MN	371	2516	9650	Tinture Laurent MI	397	2416
2981	Mos Georges	89	2286	8588	Tombette Philippe SIM	215	2471
11301	Mouawad Ghassan		1963	11278	Touillet François	16	1705
11220	Moueza Olivier	6	1892	10318	Trapeaux Jérôme	252	2172
7277	Muneret Maurice SIM	259	2561	8325	Treiber Jean	108	2032
798	Neubauer Otto	103	1952	10046	Vasseur Olivier	376	2260
10498	Nguyen-Legros Alain MN	102	2434	11167	Vautrin Francis	16	2269
6275	Nguyen Minh Khoï	108	2008	11249	Vels Sylvain	2	1834
5728	Noblesse Michel	97	2155	2507	Verdier Patrice MI	3	2365
5785	Noel Roger	171	1898	10879	Vergara José	44	2127
6844	Nossein Francis	169	1946	10107	Veroni Alberto	207	1801
11004	Nouveau Laurent MN	167	2537	9835	Vertes Alain EXC	14	2383
11298	Ould Ahmed Samy		1850	2654	Viard Dominique SIM	193	2570
9609	Pansier Philippe MI	163	2420	5202	Vinot Serge SIM	127	2545
10763	Parisot Stéphane	95	2045	11225	Wagner Claude MI	33	2420
10650	Peigney Christophe	42	2324	9760	Wambergue Maurice	81	2172
10649	Pellisseri Michel MI	70	2550	10121	Werbrouck Jean-Michel	189	1866
				7739	Yvinec Jean-Marc	64	2320

Au tableau d'honneur, le nouveau titré :
Roger Christiaens, Maître National

JANVIER 1947 – JANVIER 2007

SOIXANTE ANS DE CDE

Début janvier 1947, l'AJEC est en plein essor. L'association vient en effet de fêter son 200^e membre et décide de se doter d'un bulletin d'information pour publier les résultats de ses tournois intérieurs de plus en plus nombreux. Le *Courrier des Échecs* paraît à ce moment-là une fois par trimestre. Robert Sutra en fut le premier rédacteur.

À partir de 1950, c'est Noël-Maurice Boulle qui prendra la suite, puis d'autres se succéderont avec toujours la même volonté de faire vivre ce petit journal, contre vents et marées, afin de maintenir le contact entre tous les joueurs d'échecs par correspondance. Qu'ils en soient ici remerciés et que vive le CDE !

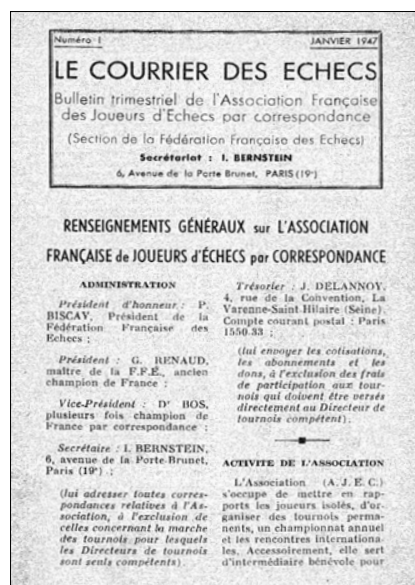

LE COURRIER DES ÉCHECS

REVUE FONDÉE EN 1947 PAR
GASTON BALBO

DIRECTEUR DE LA PUBLICATION
MICHEL LECROQ GM
22, rue Joseph-Malleville, 76290 Fontaine-la-Mallet
✉ mi.lecroq@infonie.fr

RESPONSABLE, COORDINATEUR
JEAN-MICHEL REFALO
6, boulevard du Lemans, 13012 Marseille
✉ jm.refalo@neuf.fr

RÉDACTION - MAQUETTE
PIERRE RUIZ-VIDAL
24, rue Alexandre-Dumas, 94370 Sucy-en-Brie
✉ pierre.ruiz-vidal@wanadoo.fr

CORRECTEUR
LAURENT TINTURE MI

DEMANDE DE C.D.E. ANCIENS
JACK LE DESSERT
✉ jkledessert@aol.com

IMPRESSION
DIAZO 51
23, rue du temple 51100 REIMS
☎ 03 26 88 41 81 – ✉ repro@diazos1.fr

COMMISSION PARITAIRE N° 70340

ONT PARTICIPÉ À CE NUMÉRO

**CYRILLE BONTEMS,
PHILIPPE CHOPIN SM,
JOSEPH FLECHER,
FRANK GEIDER IM,
PHILIPPE GIRARDOT,
MATHIAS GUIDONI,
PIERRE-JEAN MILLET-LACOMBE,
LAURENT NOUVEAU,
CHRISTOPHE PEIGNEY,
ÉRIC RUCH SM,
ROBERT SERRADIMIGNI SM,
JEAN-MARC YVINEC.**

TARIFS PUBLICITÉ

	1 n°	8 n°
1 page	87,20 €	697,60 €
1/2 page	45,58 €	364,64 €
1/4 page	24,70 €	197,60 €
1/8 page	12,81 €	102,48 €

Photo ou typon à la charge de l'annonceur. Pour les adhérents de l'A.J.E.C. : première annonce gratuite, les suivantes **5 €** l'annonce. S'adresser à la rédaction.

Les paiements destinés à l'A.J.E.C. se font par chèque postal, bancaire ou mandat cash, libellés au nom de l'A.J.E.C. sans autre spécification et adressés aux responsables concernés. N° du C.C.P. :

30041 00001 0 678721W 020 90 Paris

Le numéro souligné est suffisant pour un virement à l'intérieur de la métropole et des DOM-TOM.

PROBLÈMES, JE VOUS AIME !

Troitzky, A et Korolkov, V – 1938

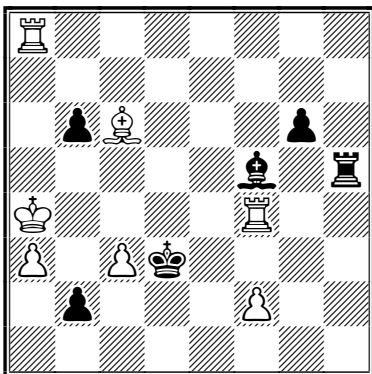

LES BLANCS JOUENT ET GAGNENT

Smutny

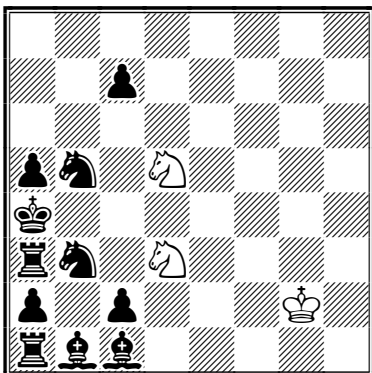

LES BLANCS FONT MAT EN DEUX COUPS

Daley

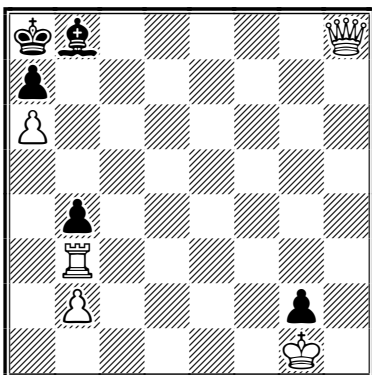

LES BLANCS FONT MAT EN TROIS COUPS

Kubbel, L – 1928

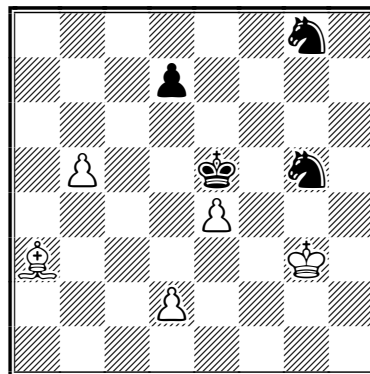

LES BLANCS JOUENT ET GAGNENT

Heathcote

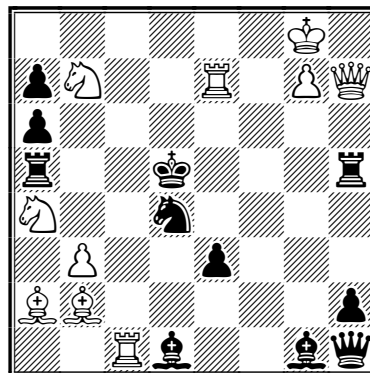

LES BLANCS FONT MAT EN DEUX COUPS

Shinkman

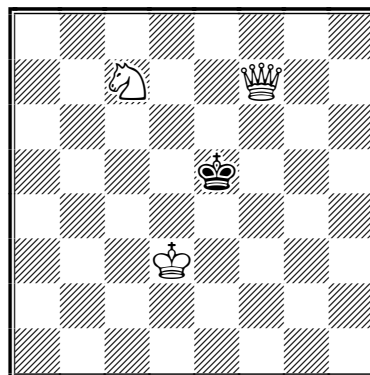

LES BLANCS FONT MAT EN TROIS COUPS

LE COURRIER DES ÉCHECS

REVUE BIMESTRIELLE DU JEU D'ÉCHECS PAR CORRESPONDANCE



567

FÉVRIER-MARS 2007



ÉDITÉE PAR

L'ASSOCIATION DES JOUEURS D'ÉCHECS PAR CORRESPONDANCE
AFFILIÉE A L'INTERNATIONAL CORRESPONDENCE CHESS FEDERATION

SOMMAIRE

Éléments d'histoire des échecs, n° 9, Il y a trois cents ans, le manuscrit de Caze <i>par Éric Ruch</i> 33	Les tournois de La Régence, <i>par Mathias Guidoni</i> 51
Découvrez un adhérent, <i>par Philippe Chopin</i> 39	Nos tournois 54
Carnet gris 42	Coupe de France
Sacrifices rituels, <i>par Jean-Marc Yvinec</i> 43	– Blondel - Weber 58
La Nétiquette sur le serveur de l'ICCF, <i>par Jean-François Épinoux</i> 46	– Baron - Moueza 59
Taxonera vous parle 47	– Ballan - Lefebvre 60
	– Biaux - Berriot 61
	L'activité internationale 61
	Championnat du monde 2007 61
	Rencontres amicales par équipes ... 62
	Courrier des lecteurs, <i>par Michel Lecroq</i> 62

<http://ajec-echecs.org>

TARIFS 2007

Couplé annuel abonnement au C.D.E.
+ cotisation A.J.E.C.
France : 36 €; Étranger : 45 €
Cotisation simple A.J.E.C. : 14 €

RENOUVELLEMENT DES ABONNEMENTS
Bernard Berriot, MI
18, rue des Andiers, 02820 Saint-Erme
✉ tresorier@ajec-echecs.org

ACCUEIL - ADHÉSIONS
Patrick Thirion, MN
49, rue de la Voie Romaine, 31150 Gagnac
✉ accueil@ajec-echecs.org

CHANGEMENT D'ADRESSE - RENSEIGNEMENTS
Gilles Hervet, SIM
75, chemin de Redon, 31870 Lagardelle-sur-Lèze
✉ secretaire@ajec-echecs.org

A.J.E.C

ASSOCIATION DES JOUEURS D'ÉCHECS PAR CORRESPONDANCE

AFFILIÉE À L'INTERNATIONAL CORRESPONDENCE CHESS FEDERATION

COMITÉ DIRECTEUR

BERRIOT, BRIET, COCLET, GEIDER, GUIDICI, HERVET,
JOUAULT, LE BLED, LECROQ, REFALO, RUCH, TINTURE, YVINEC

RESPONSABLES

● **Président** : M. LECROQ, 22, rue Joseph-Malleville, 76290 Fontaine-la-Mallet ☒ president@ajec-echecs.org
● **Vice-présidents** : É. RUCH, 5, rue Denis-Papin, 91220 Brétigny-sur-Orge ☒ delegue-iccf@ajec-echecs.org et
G. GUIDICI, chemin des Prés Viards 39230 Bréry ☒ gilles.guidici@wanadoo.fr ● **Trésorier** : B. BERRIOT, 18, rue
des Andiers, 02820 Saint-Erme ☒ tresorier@ajec-echecs.org ● **Secrétaire** : G. HERVET, 75, chemin de Redon,
31870 Lagardelle/Lèze ☒ secretaire@ajec-echecs.org ● **Rédacteur du site web** : J.-M. YVINEC, 14, rue
François-Lavieille, 50100 Cherbourg ☒ webmaster@ajec-echecs.org ● **Arbitre national** : P. TOMBETTE, 10,
avenue Bourdonnet, 92700 Colombes ● **Classement** : J. FLECHER, 6, rue Beauséjour, 85220 Saint-Maixent-sur-Vie
☒ josephflecher@wanadoo.fr ● **Archives** : L. TINTURE, rue du Fossé, 26400 Grâne ☒ laurent.tinture@wanadoo.fr
● **Inscriptions-Accueil** : P. THIRION, 49, rue de la Voie Romaine 31150 Gagnac ☒ accueil@ajec-echecs.org

COMPÉTITIONS NATIONALES

● **Directeur général des tournois** : L. TINTURE ● **Championnat de France** : L. BURNIER, 13, résidence du
Verger, 35350 Saint-Coulomb ☒ louis.burnier@cegetel.net ● **Coupe de France** : L. NOUVEAU, 2 C, rue
Lecointre 92310 Sèvres ☒ laurent.nouveau@wanadoo.fr ● **Tournois à 5 et 11 joueurs** : P. LE BLED, 25 bis, rue
La Haie aux Vaches, Saint Hubert, 78690 Les Essarts-le-Roi ☒ t5@ajec-echecs.org ● **Tournoi de la Régence** :
M. GUIDONI, 4, rue des Tulipes 67160 Riedseltz ☒ mathias.guidoni@gmail.com ● **Championnat de France des
clubs** – CFDC 3, 4 et 5 : G. HERVET – CFDC 6 : L. BURNIER ● *Les adhérents de l'A.J.E.C. s'inscrivent auprès
des directeurs concernés. Les tournois organisés par l'A.J.E.C. sont gratuits, fournir une enveloppe timbrée sans
adresse lors de votre inscription. Pour recevoir la grille complète des résultats, joindre une enveloppe affranchie.*

TOURNOIS INTERNATIONAUX

● **Directeur général des tournois et Délégué ICCF** : É. RUCH ● **Délégué ICCF adjoint** : F. GEIDER, 18 bis
rue Mansart, 72000 LE MANS ☒ fgeider@club-internet.fr ● **Cycle du championnat du monde** : M. LECROQ ●
Championnats d'Europe et tournois sur invitation : É. RUCH ● **Rencontres amicales par équipes** :
A. ROGEMONT, 16, rue André-Gide, 49130 Les Ponts de Cé ☒ alain.rogemont@wanadoo.fr ● **Rencontres
officielles par équipes et Coupes mondiales** (Poste + Email) : D. ROZIER, Les Guichards, Maison Porta, 38410
Vaulnaveys-le-Haut ☒ denis.rozier@free.fr ● **Tournois GMN et MN** (Poste + Email), **Tournois WT et EU**
(Poste + Email) et **Jubilé ICCF** (Poste + Email) : M. BRIET, 191, rue des Marronniers, 44850 LIGNE
☒ michel_briet@club-internet.fr ● **Tournois thématiques ICCF** : G. GAMANT, 443, rue de Guergay, 22310
Plestin-les-Grèves ☒ georges.gamant@wanadoo.fr

DROITS D'INSCRIPTION AUX TOURNOIS ICCF À RÉGLER PAR CHÈQUE À L'ORDRE DE L'A.J.E.C.

Tournois WT/M, EU/M	à 11 joueurs	12 €	<i>Veillez préciser votre choix pour toute inscription : Email, Postal ou Serveur</i>
Tournois WT/O et H, EU/O et H	à 7 joueurs	8 €	
Tournois thématiques Email ou Postaux		12 €	
Tournois à normes de MI Email ou Postaux		25 €	
Tournois à normes de GMI Email ou Postaux		45 €	

CARTES DE JEU À RÉGLER PAR CHÈQUE À L'ORDRE DE L'A.J.E.C.

S'adresser à G. GUIDICI, chemin des Prés Viards 39230 Bréry ☒ gilles.guidici@wanadoo.fr
– Cartes papier glacé (à mettre sous enveloppe) : **6 €** (150 ex.) et **10 €** (300 ex.)
– Cartes postales cartonnées : **16 €** (200 ex.)

ÉLÉMENTS D'HISTOIRE DES ÉCHECS, N° 9

ÉRIC RUCH

IL Y A TROIS CENTS ANS... LE MANUSCRIT DE CAZE

DE NOMBREUX HISTORIENS se sont penchés sur la question des origines des échecs et sur l'époque à laquelle le lointain ancêtre de notre jeu est apparu dans les plaines de l'Indus ou le long des rives du fleuve jaune. Même son introduction en Europe et son évolution en sa forme actuelle reste encore entourée de grands mystères. Et la naissance du jeu par correspondance est plongée dans les brumes encore plus profondes des oubliettes de l'histoire...

Il y a quelques mois, dans le *Courrier des Échecs* n° 546, j'avais évoqué les parties par correspondance jouées par von Mauvillon en 1804 et précisé que l'histoire du jeu par correspondance était née il y a deux cents ans. Je ne vais pas démentir cette affirmation aujourd'hui, car il s'agit bien là des plus anciennes parties que nous connaissons à ce jour.

Mais l'évocation du jeu par correspondance dans la littérature échiquéenne et l'organisation éventuelle d'une partie postale entre deux grandes villes européennes est beaucoup plus ancienne et remonte à il y a exactement trois cents ans.

En septembre 1706, un certain monsieur Caze écrivait un manuscrit destiné à Lord Sunderland sur la théorie du Gambit du Roi et dans l'introduction de son ouvrage, proposait d'organiser une rencontre par correspondance entre Londres et Paris pour vérifier et valider les modifications des règles qu'il proposait pour « améliorer » les échecs. Ce manuscrit constitue à ce jour la plus ancienne référence connue à l'organisation d'une rencontre par correspondance !

CAZE

Nous ne possédons que très peu d'informations sur ce Caze et il existe bien des incertitudes sur l'identité réelle de l'auteur du manuscrit.

Dans ses *Mémoires* pour servir l'histoire de Hollande (1680), l'auteur, Aubrey de Marrier y parle en ces termes du prince Maurice de Nassau qu'il approchait et connaissait fort bien :

« Je l'ay veu... et souvent chez mon père... ou bien y venant y jouer aux échecs, jeu qui faisoit son principal divertissement, car pendant que la trêve, que la guerre ne l'occupait pas, il y jouoit souvent et recherchoit ceux qui le savoient. Il aimait fort à cause de cela M. de la Caze, brave capitaine béarnois, qui servoit dans les troupes de Hollande et qui jouoit fort bien.

Ce M. de la Caze n'avoit point de revenu plus assuré que ce qu'il gaignoit au prince à ce jeu : ne partant pas d'ordinaire de chez luy qu'il n'eût neuf à dix écus d'or, ce qui lui valoit mieux que sa compagnie. Ils n'en jouaient qu'un à chaque partie sans jamais doubler, mais pour ne pas rebuter le prince, le Caze de trois ou quatre fois qu'ils jouaient s'en laissoit gagner une... »

Ce M. de la Caze était évidemment un habile homme et son procédé n'a pas été perdu pour tout le monde. Il jouait avec le prince de Nassau au début du XVII^e siècle et était peut-être apparenté à l'auteur du manuscrit.



M. Caze écrit un ouvrage sur le Gambit du Roi et l'offrit au comte de Sunderland avec une lettre dédicacée, écrite à Amsterdam, en date du 1^{er} septembre

1706 et qui se trouve en introduction à son manuscrit. Ce manuscrit, originellement conservé à la librairie Blenheim, fut acquis par John G. White et se trouve maintenant dans la célèbre collection White à Cleveland.

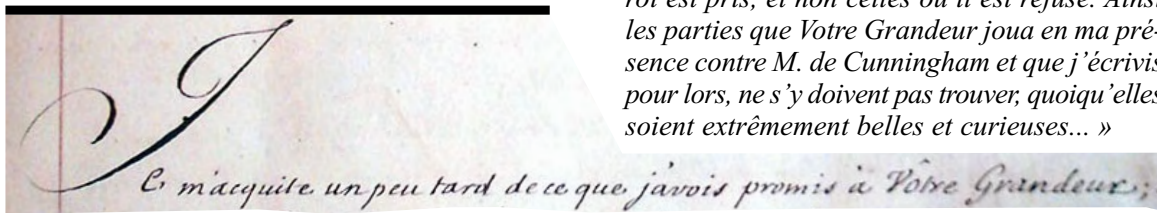
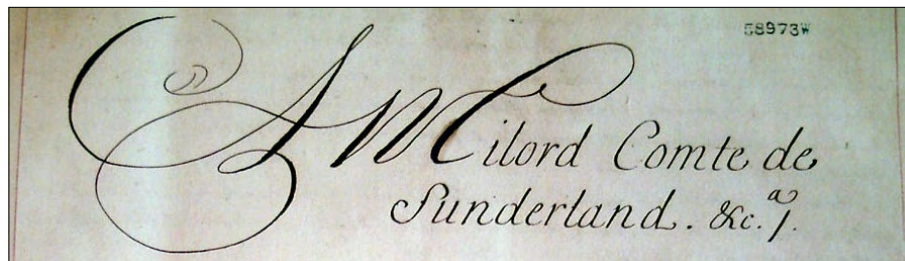

Au début du XVIII^e siècle, La Haye était le principal centre échiquéen en Europe et les joueurs de tout le continent y étaient attirés par la renommée du célèbre joueur écossais Alexander Cunningham (celui du fameux gambit !), qui y séjourna entre 1710 et 1730. Il y eut de vifs débats pour connaître l'identité réelle de ce Cunningham, car deux joueurs d'échecs écossais, nommés tous les deux Alexander Cunningham, séjournèrent à La Haye à cette époque. La majorité des historiens s'accorde pour

considérer que ce fut l'historien (1645-1737), auteur d'une célèbre histoire latine, qui fut cité par Caze dans son manuscrit :

« ... Vous remarquerez certainement Milord, que ce ne sont que les parties où le pion du fou du roi est pris, et non celles où il est refusé. Ainsi les parties que Votre Grandeur joua en ma présence contre M. de Cunningham et que j'écrivis pour lors, ne s'y doivent pas trouver, quoiqu'elles soient extrêmement belles et curieuses... »

Les parties 139 et 250 du manuscrit présentent, pour la première fois semble-t-il, la Défense Cunningham du Gambit du Roi, jouées par son auteur en personne.

Le comte de Sunderland, à qui fut dédié le manuscrit, était Charles III de Sunderland (1674-1722) qui selon le philosophe allemand Leibniz, écrivit un ouvrage en latin, consacré aux échecs.



LES PARTIES DU MANUSCRIT DE CAZE

Le manuscrit de Caze comprend essentiellement des parties d'auteurs classiques : le Calabrais, Domingo, Léon (c'est-à-dire le Greco), Domenico, Leonardo ainsi que dix-sept gambits joués par les meilleurs joueurs parisiens vers 1680. Caze obtint l'autorisation de monsieur le président de Thou de puiser dans les manuscrits d'échecs de sa célèbre bibliothèque pour en extraire tels documents qui lui plairaient, relatifs au Gambit du Roi. Ces parties provenaient d'une collection manuscrite plus importante de deux cents parties, malheureusement perdue de nos jours. Elles permettent néanmoins de se faire une idée relativement

précise de la force des joueurs parisiens à l'ère pré-philidorienne :

« ... Ce ne sont pourtant ici que les Parties de Gambit que j'ai pu trouver dans différents auteurs avec vingt autres ou environ, qui ont été jouées en ma présence par quelques-uns des meilleurs joueurs de Paris... »

Les joueurs des dix-sept parties conservées sont : l'abbé de Lionne, l'abbé de Feuquières, MM. Jannisson, Maubisson, Lafon l'Aîné, Lafon le Jeune, Roussereau, Morant maître des requêtes, de Pennautier, Auzout, de Villette-Murcey. Mais nous ne connaissons malheureusement jamais les parties de M. Nicolai, premier président de la Chambre des comptes de Paris, ce notable ayant exigé de Caze que l'on ne publiât rien de lui.

Il ne faudrait pas croire que cette attitude, dictée par une certaine vanité et la crainte de la critique, n'ait été l'apanage que de l'honorable M. Nicolai. Jusqu'au milieu du XIX^e siècle, beaucoup de joueurs répugnaient à publier leurs parties et non seulement leurs parties perdues, mais même leurs parties gagnées, parce qu'ils redoutaient les analyses postérieures qui auraient pu porter atteinte à leurs réputations !

Response à la premiere objection
Que tout ce qu'on a appris à ce Jeu, de meme que tout ce qu'on
en a écrit et imprimé, devient inutile

Le manuscrit est construit à la manière d'une encyclopédie moderne illustrant les diverses façons de jouer le Gambit du Roi accepté.

La plus grande partie de l'ouvrage est consacrée à la variante du Cavalier issue des coups 1.e4 e5 2.f4 exf4 3.♖f3 et Caze examine successivement les défenses 3...g5 (parties 2 à 96), 3...h6 (parties 97 à 102), 3...♗c7 (parties 103 à 125), 3...♗c6 (parties 126 et 127), 3...♗f6 (parties 128 à 132) et 3...f5 (partie 133). Caze examine ensuite les autres attaques dont disposent les Blancs : 3.♗c4 (parties 134 à 199), 3.h4 (parties 201 à 236), 3.d4 (parties 237 à 240)...

Chaque planche manuscrite présente deux parties avec des diagrammes des positions de départ et des positions de fin de partie avec les renvois des variantes vers d'autres parties. Elles sont écrites sur un support pré-imprimé à la manière de nos feuilles de parties modernes !

Voici d'abord une brève partie... trop brève pour qu'il n'y ait pas une grosse faute du perdant.

○ **Morant**

● **Abbé de Feuquières**

Gambit du Roi [C34]

1.e4 e5 2.f4 exf4 3.♖f3 ♗e7?

Ce coup procède d'un plan qui serait excellent si le manque de temps ne le rendait inefficace et enfantin : amener le cavalier à g6 pour y défendre le pion f avancé.

4.d4 g5?

Ce sacrifice ne rime à rien. 4...♗g6 était bien meilleur.

5.♗xg5 ♗g6 6.h4 ♗g7
 7.♗c4 0-0 8.♖h5 h6
 9.♖xg6 hxg5 10.hxg5
 ♚e8 11.♖xf7# 1-0

Les parties qui suivent et qui sont respectivement un Gambit Kieseritzky et un Gambit Muzio, montrent clairement la correction des adversaires en théorie des débuts (c'est-à-dire l'adoption non des meilleures lignes, mais des lignes estimées à cette époque comme étant les meilleures), l'habitude de jouer d'après des plans logiques et cohérents et une certaine ingéniosité dans l'attaque et la défense qui

donnent un agrément à ces parties. Ce qui leur manque le plus, c'est évidemment ce souci de vérifier aussi loin que

possible les conséquences ramifiées de chaque coup, et cette tenace volonté de percer à jour et complètement les intentions adverses, qui donnent au jeu moderne tant de poids, de profondeur et de substance.

○ **Lafon l'Ainé**

● **Roussereau**

Gambit du Roi [C39]

1.e4 e5 2.f4 exf4 3.♗f3 g5 4.h4 g4 5.♗e5

Comme on le voit, le début dit Gambit Kieseritzky était pratiqué bien avant la naissance du célèbre joueur livonien. En fait, et ceci sans vouloir diminuer la valeur du grand adversaire d'Anderssen, le gambit 5.♗e5 ne mérite absolument pas de porter ce nom. Lionel Kieseritzky, qui le jouait d'ailleurs très fréquemment comme tous ses contemporains, s'était surtout attaché à découvrir un système de défense viable, et il retarda plutôt le progrès en couvrant de son autorité la défense 5...h5, la plus ancienne et la plus évidente, mais non la meilleure.

5...h5

Cette défense est évidemment la plus naturelle (renfort donné au pion g4) et c'est pourquoi elle est la plus ancienne. Mais elle est en réalité déficiente et ne vaut pas la forte défense 5...♗f6 (Philidor) ni 5...♗g7 (Paulsen). Elle ne vaut même pas les défenses 5...d6 (Kolisch), 5...♗c6 (Neumann) et 5...d5 (Brentano) qui, rarement adoptées, semblent suffisantes au moins pratiquement.

Response à la seconde Objection
Qu'on perdra toutes les Parties de Gambit

6. ♖c4 ♘h6

Il y a deux manières de défendre le pion f attaqué : celle du texte qui a l'avantage de conserver et préparer le roque, mais l'inconvénient d'obstruer la marche de la tour et du fou et d'écartier le cavalier du centre, et 6... ♞h7 préconisé justement par La Bourdonnais et Kieseritzky, qui continue normalement par 7.d4 d6 8. ♘d3 etc.

7.d4 d6 8. ♘d3

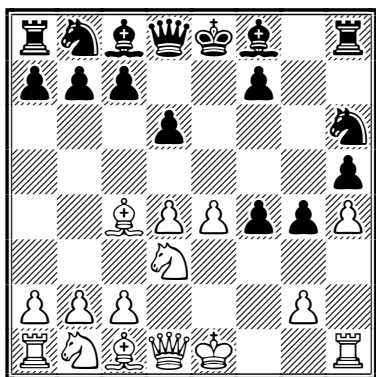

8... ♞e7

Ici les Noirs s'écartent par un coup fort plausible de la meilleure suite possible ce qui donne un certain intérêt théorique à la partie, car les Blancs ont tiré de cet écart le parti maximum et d'une manière instructive.

La ligne correcte est basée sur une contre-attaque : 8... f3 9. gxf3 gxf3 10. ♞xf3 ♙g4 11. ♞f2 etc. Elle ne réussit d'ailleurs pas à éviter aux Noirs une assez nette infériorité.

9. ♘c3 ♘f5 10. ♙xf4 ♘hx4 11. ♞d2 ♘g6
12. 0-0-0 c6 13. ♞hf1 ♙e6 14. ♙g5 ♞xg5

La bataille ne manque pas de piquant, mais cette petite ingéniosité ne saurait sauver les Noirs. 14... ♞d7 était à examiner.

15. ♞xg5 ♙h6 16. ♞xh6 ♞xh6 17. ♙xe6
fxe6 18. ♞f6

La partie blanche est maintenant stratégiquement gagnée néanmoins les Noirs, en jouant avec plus d'attention, auraient pu éviter de perdre aussi vite.

18... ♘d7 19. ♘f4
♘xf4 20. ♞xh6 1-0

Car la qualité est perdue et les pions noirs sont indéfendables.

○ Lafon le Jeune

● Maubisson

Gambit du Roi [C37]

1.e4 e5 2.f4 exf4 3. ♘f3 g5 4. ♙c4 g4 5. 0-0
gxf3 6. ♞xf3 ♞f6 7.c3

Ce coup serait évidemment excellent, en raison de la prédominance centrale qu'il semble préparer, si les positions de la dame noire, du roi et du fou blancs ne permettaient une réfutation précisément adoptée dans cette partie. La théorie préfère ici 7.e5 ou tout au moins 7.d3.

7... ♘c6

Et non pas 7... ♙h6 (imitant à tort la ligne de défense usuelle contre 7.d3) 8.d4 ♘c6 9.e5 ♞f5 10. ♘d2 ♘ge7 11. ♘e4 avec l'avantage.

8.d4 ♘xd4!

Ce sacrifice rend sensibles et justifiées les notes précédentes.

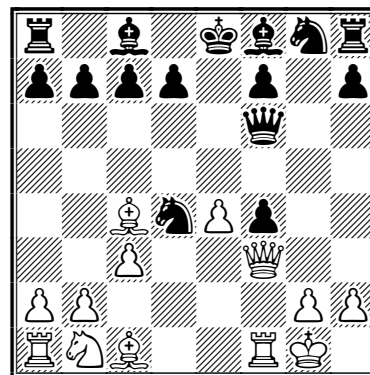

9. ♞d3

Ici les Blancs ne choisissent pas le meilleur coup. Il faut remarquer qu'ils adoptent à la place un coup d'apparence plausible. La suite reconnue la plus forte est 9. ♙xf7+ ♞xf7 10.cxd4 ♙h6 11. ♘c3 d6 12. ♘d5 ♙e6 13. ♘xf4 ♙xf4 14. ♙xf4 0-0-0 et les Noirs ont l'avantage parce qu'ils ont réussi à roquer du côté dame tout en gardant la pièce de plus.

On peut également jouer 9.cxd4 ♞xd4+ 10. ♘h1 ♞xc4 11. ♙xf4 d6 12. ♘a3 ♞e6 13.e5 d5 et les Noirs ont l'avantage en raison de leur

*Response à la troisième objection
Que tous ceux qui savent des Coups et des Parties
de memoire ne Sen pourront plus aider*

centre et des nombreux échanges qu'ils ont pu réaliser tout en gardant la pièce de plus.

9... ♖e6 10. ♗d2 ♘d6 11. ♗f3 ♗e7 12. ♘d2
b6 13. ♗ae1 ♘e5 14. ♘xe6 fxe6 15. ♗xe5
♗xe5 16. ♘xf4 ♗g7 17. ♘xc7

Les Blancs ont très habilement joué et réussi à regagner du matériel, mais c'est au prix d'échanges qui ont épuisé leurs possibilités d'attaque, de sorte que leur partie est perdue.

17... ♗g8 18. ♗h3 ♘a6 19. ♗f3 ♗g5

Les Noirs jouent avec lucidité, précision et ténacité.

20. ♗ee3 ♗c5 21. ♘g3 ♘e2 22. ♘f2 ♘xf3
23. ♗xf3 ♗d6 24. ♗d3 ♗f4 25. ♗h5+ ♗g6
26. ♘e3? ♗xe4 27. ♗b5 ♗e5 0-1

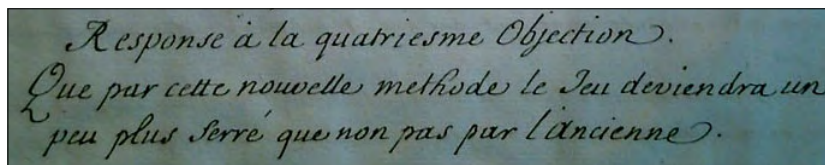

LA LETTRE D'INTRODUCTION ET LA RENCONTRE PAR CORRESPONDANCE ENTRE LONDRES ET PARIS

Caze ne s'est pas contenté de compiler les parties ; il avait soigneusement et longtemps médité la philosophie du jeu d'échecs et la théorie du Gambit du Roi. Il en était arrivé à la conviction que l'acceptation du gambit entraînait la partie nulle et il estimait que le jeu d'échecs était en marche vers l'égalité facile et la monotonie. Dans sa lettre d'introduction rédigée au comte de Sunderland, Caze proposa de corriger le jeu d'échecs de deux défauts majeurs :

« ... Que si ce travail est demeuré en si beau chemin, ce n'est uniquement Milord, que parce que j'ai reconnu depuis ce temps-là, que loin de suivre le Jeu tel qu'il est, et en donner des Parties, qui pourraient l'affirmer dans la vielle méthode, il valait mieux tâcher de le corriger de deux défauts qu'il a, ce qui le perfectionnerait et le rendrait en même temps plus comode et plus agréable pour les Joueurs.

L'un de ces défauts provient de la différence de Couleurs, ou plutôt de la place que chaque joueur donne à la Dame, en la mettant suivant la couleur qu'elle porte, ce qui met les deux

Rois, vis-à-vis l'un de l'autre, et les deux Dames pareillement.

L'autre défaut est le trop grand avantage qu'à celui qui joue le premier... »

Les solutions proposées par Caze sont très originales :

« ... Celui qui procède de la différence de couleurs est très facile à lever puisqu'au lieu de mettre la Dame noire sur la noire, ce qui lui donne la droite de son Roi, il n'y a qu'à la mettre à sa gauche sur le blanc et le Roi sur le noir ; en supposant que chaque joueur doit toujours avoir la Tour de son Roi sur une case blanche ce qui est la position naturelle de l'échiquier.

Et pour celui de diminuer l'avantage du premier, il semble qu'il doit suffire, qu'en commencement de la Partie, il ne puisse jouer son premier pion que d'un seul pas, au lieu que le second pourra faire faire deux pas au sien. On pourrait en place de cet avantage en proposer quel-

qu'autre, à savoir que si le premier a reçu un échec il ne pourra plus roquer, au lieu que le second en aura la liberté, et moyennant l'un au l'autre de ces expédients, on ne croit pas que cet article souffre aucune difficulté... »

Caze énumère ensuite les critiques qu'il redoute se faire jour parmi les joueurs d'échecs, mais les balaie d'un trait de plume pour conclure sa démonstration sur la proposition suivante :

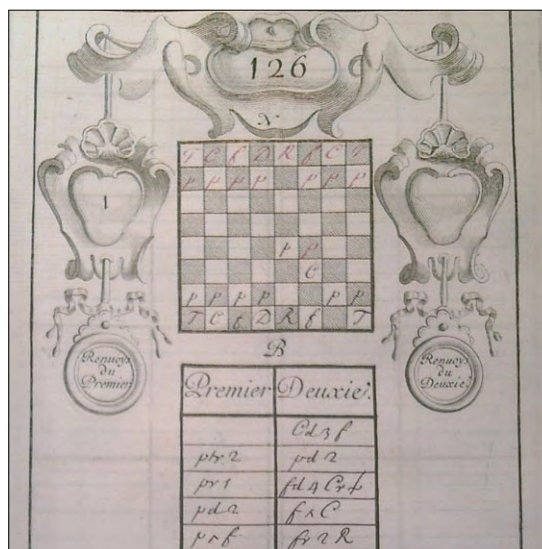

« Cependant je ne crois point qu'il y ait de meilleur moyen pour y parvenir, que de jouer quelque Partie d'éclat, qui rende tous les Joueurs attentifs au succès qu'elle aura. Ainsi par exemple, les joueurs d'Échecs de la ville de Londres pourraient proposer dès à présent un défi à ceux de la ville de Paris, à commencer un certain temps après la Paix. Le prix pourrait être un jeu d'échecs de métal fait à figurer de la main de quelque excellent ouvrier, d'une valeur convenable, où chaque Joueur pourrait contribuer. Chaque poste on jouerait un coup, et cette guerre peu meurtrière, pourrait durer une couple d'années.

Que si l'on se craignait de se trouver trop longtemps dans l'inaction à cause du retardement des lettres, on pourrait jouer deux parties en même temps, chaque ville ayant le trait de celle qu'elle commencerait. Le temps, qui se pourra écouler d'ici la Paix, car il faut bien espérer que cette guerre ne sera pas éternelle, le temps, dis-je, qui se pourra écouler servira

pour exercer les combattants de part et d'autre, afin de ne pas commencer, cette nouvelle guerre sans une dénonciation prudente... »

Ce match n'eut malheureusement pas lieu. Qu'un tel projet ait pu être envisagé montre néanmoins que les relations entre joueurs d'échecs commençaient à devenir internationales. L'apparition des premiers cafés, et un peu plus tard, en Angleterre, des premiers clubs, ne fut pas étrangère à ce progrès. Il démontre également l'importance que pouvaient avoir les parties par correspondance pour trancher des questions théoriques.



Mais il est encore plus intéressant de noter que l'idée de cette rencontre postale ne semble pas nouvelle à Caze. Peut-on en déduire que ce genre de rencontre fut déjà pratiqué il y trois siècles ? Que des trésors de la correspondance attendent, cachés entre les pages de vieux livres d'échecs, que l'historien habile

sache les débusquer ? La quête commence...

ÉRIC RUCH

ASSOCIATION DES JOUEURS D'ÉCHECS PAR CORRESPONDANCE

BULLETIN D'ABONNEMENT OU RÉABONNEMENT

à retourner au trésorier de l'A.J.E.C. :
M. Bernard BERRIOT, 18, rue des Andiers, 02820 Saint-Erme

NOM : Prénom :

Adresse :

Code postal : Ville : Email :

TARIFS 2007

Métropole et D.O.M.-T.O.M.

Étranger

Couplé cotisation A.J.E.C. + Abonnement au C.D.E. 36€ 45€

Cotisation simple à l'A.J.E.C. 14 €

Chèque postal à l'ordre de : A.J.E.C. 6787-21 W Paris

date :

Chèque bancaire libellé à l'ordre de l'A.J.E.C.

signature,

DÉCOUVREZ UN ADHÉRENT



CHRISTOPHE JAULNEAU

Élo ICCF : 2543

Élo AJEC : 2700 et des poussières

Titre ICCF : SIM

(oublié lors du dernier congrès)

Date de naissance : 1966

Lieu de naissance : Nîmes (j'en suis fier)

Résidence : Sari d'Orcino,
très joli petit village corse

Couleur : le blanc et le noir
(normal pour un joueur d'échecs)

Animal : Mon chat « Bandit »

Nourriture : le riz au lait, le vrai

Boisson : la bière, mais j'ai honte
(bon un peu...)

Livre(s) : sur l'informatique

Écrivain : Baudelaire

Film : Love story

Cinéaste : Luc Besson

Acteur/actrice : Jet Li

Musique : Still loving you

Chanteur : Freddy Mercury

Peintre : Cezanne

Homme politique qui a marqué :

Charles De Gaulle

Questionnaire réalisé en décembre 2006

Début des échecs : 1976

Livre d'échecs qui a le plus marqué :

Mes 60 meilleures parties de Bobby Fischer

Livre d'échecs préféré : Pas de préférence

Revue d'échecs préférée : Aucune

Sites Internet d'échecs : AJEC, ICCF

Meilleure partie d'échecs vue : Aucune idée

Meilleure partie jouée par correspondance :

Ma partie contre Pierre Giraudet, dont le décès m'a profondément attristé dans Mare Nostrum II. Ce n'est pas la meilleure partie, mais la plus sentimentale

Joueur préféré : Garry Kasparov

Joueurs par correspondance : Patrick Thirion,
Jean-Christophe Carpentier,
Gilles Mercky et Pierre Le Bled.

Joueur qui a le plus influencé : Darko Anic

Ouvertures : Avec les Blancs e4, d4, c4, ♖f3.

Avec les Noirs Petrov, Sicilienne,
Française, Gambit Dame, Gambit
Fajarowicz. Le choix est large.

Si vous voulez vous préparer contre moi
vous avez le choix !

Objectif pour les échecs par correspondance :

Titre de GMI, jouer la finale du Jubilé
et de la Coupe de France

Que vous a apporté le plus les échecs ?

Le calme excitant.



○ IM **Jaulneau, Christophe** (2530) FRA

● **Bißmann, Stefan** (2341) GER

Ganbit Jaenisch [C63]

corr EM/J50/SF04, ICCF 2006

[Jaulneau, Christophe]

1.e4 e5 2.♗f3 ♘c6 3.♙b5 f5

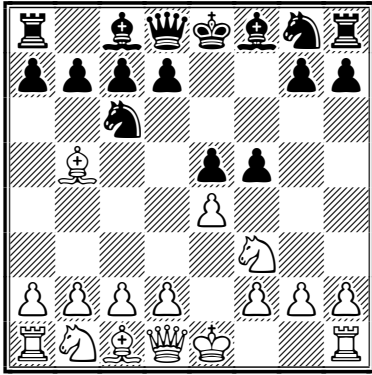

4. ♖c3

Le Gambit Jaenisch dans l'Espagnole. Les Noirs vont sacrifier un pion et la position est très difficile à jouer pour les Blancs.

4...fxe4 5. ♖xe4 ♖f6 6. ♖xf6+ ♗xf6 7. ♗e2 ♘e7 8. ♘xc6 dxc6 9. ♖xe5 ♘f5 10. 0-0 0-0

10...♘xc2? 11. d3 ♘a4 12. ♖f3+-.

11. d4 ♗ae8 12. f4 ♘d6 13. ♘e3 ♘xe5 14. dxe5 ♗g6 15. ♗f2 ♘d8

À mon avis une perte de temps.

16. ♘d1

Pour lutter pour la colonne.

16...b6 17. ♘d2 ♘d5 18. ♗xd5 cxd5 19. b4

Visant à bloquer la faiblesse c7.

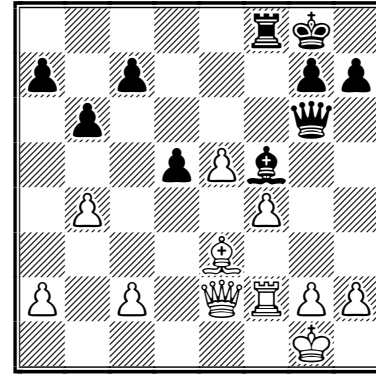

19...♘e4 20. b5 c5 21. bxc6 ♗xc6 22. ♘d4 ♗h6 23. ♗g4 ♘f5 24. ♗f3 ♘e4 25. ♗g3 ♗h5 26. c3

Les manœuvres commencent.

26...♘f5 27. h3

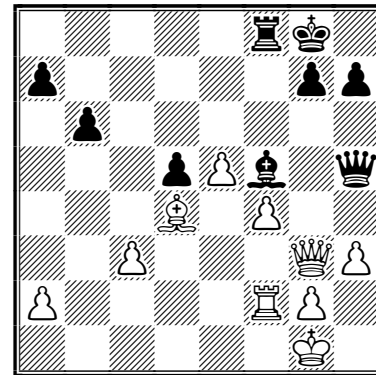

Dans ce type de structure, le plan général des Blancs est de jouer g4 et d'obtenir une forte majorité de pions.

27...♗e8 28. ♗e3 ♗d1+ 29. ♔h2 ♗e6 30. ♗d2!

(diagramme page suivante)

30...♗xd2?

La faute des Noirs. Il fallait conserver les dames par ♗h5 ou ♗b1 pour résister.

Jean-Christophe Carpentier et Christophe Jaulneau analysent...

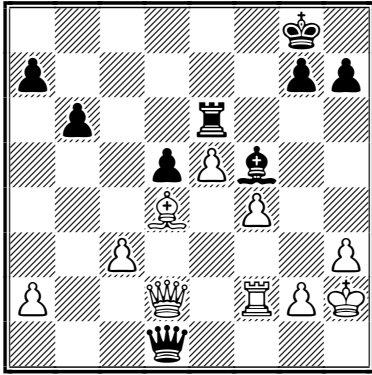

31. ♖xd2 h5

Les Noirs veulent retarder le plan à base de g4 des Blancs.

32. ♔g3 ♖f7 33. ♔h4 ♖h6

Première faiblesse pour les Noirs.

34. a4!

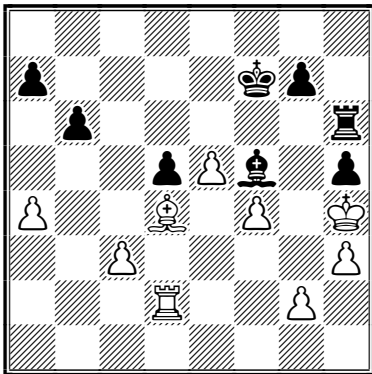

Et enfin le principe de la deuxième faiblesse.

34... ♔e6 35. a5 bxa5 36. ♖a2 1-0

Le bateau des Noirs fuit de partout et très logiquement mon adversaire abandonne.



○ Jaulneau, Christophe FRA

● Gambini, Serge FRA

Défense Sicilienne [B23]

Cannes, open B, 2006

[Jaulneau, Christophe]

1. e4 c5 2. ♖c3

L'Attaque Grand Prix de la Sicilienne, spécialité du GMI Nigel Short.

2... d6 3. f4 ♖c6 4. ♖f3 g6 5. ♖c4 ♖g7 6. 0-0 e6 7. d3 ♖ge7 8. ♖e1 0-0!?

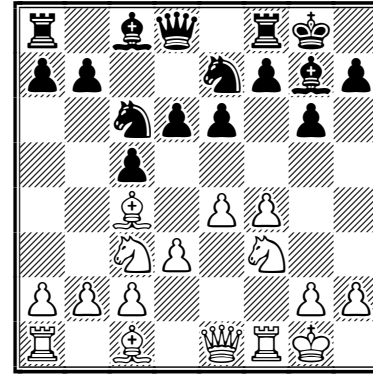

Jusqu'à présent les deux joueurs ont récité la théorie. Les Noirs font leur première faute en roquant. Ils doivent intercaler h6 qui est le coup le plus fort. Les Blancs ouvrent le bal.

9. f5! d5! 10. ♖b3 d4 11. f6!

Des coups étudiés avec le champion de Corse en titre, mon vénéré Akha. Premier sacrifice de pion.

11... ♖xf6 12. e5!

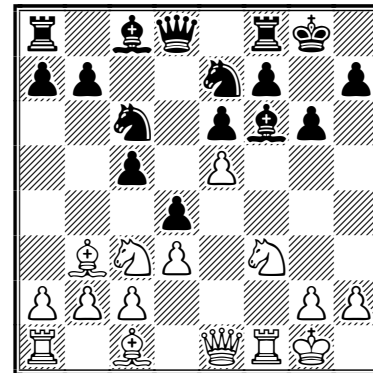

12... ♖g7 13. ♖e4 ♖xe5 14. ♖xe5 ♖xe5 15. ♖f6+

Pour gagner le fou de cases noires.

15... ♖xf6 16. ♖xf6 ♖d5

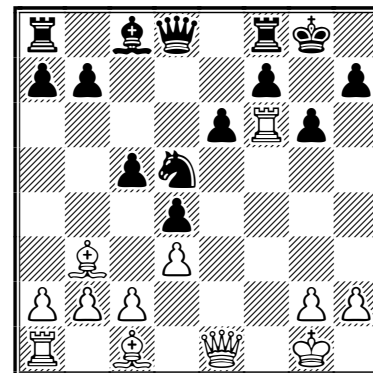

17. ♖g5!?

Vraisemblablement faux mais psychologiquement très difficile à contrer. Je donne la qualité pour obtenir des grosses menaces autour du roi adverse. 17. ♖f1 ♘e3 18. ♙xc3 dxc3 19. ♗xc3 rend un peu de matériel, mais les Blancs perdent toutes menaces contre le roi noir.

17... ♘xf6 18. ♗h4 ♖e8

18... ♗a5!! 19. ♙xf6 ♗d2-+. Il fallait vraiment y penser !

19. ♙xf6 ♗d6 20. ♙a4! ♗f8

20...b5 donné par les logiciels d'échecs, mais comment un humain peut-il trouver un tel coup avec le stress et la pression ?

21. ♙xe8 ♗xe8 22. ♖e1

22. ♙c5 suivi de ♗f6 gagne de suite.

22... ♙d7 23. ♖e5 ♗f8 24. ♖h5!

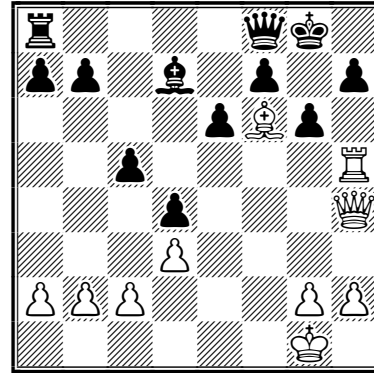

C'est mat en quelques coups. Beaucoup de risques, mais je me suis vraiment éclaté dans cette partie jouée à l'open de Cannes l'année dernière.

CHRISTOPHE JAULNEAU

CARNET GRIS

Nous avons la tristesse de vous faire part du décès de Monsieur René De Winne survenu le 8 décembre dernier dans sa 85^e année. René De Winne était un de nos plus anciens adhérents, puisqu'à l'AJEC depuis 1958. Il était resté fidèle au jeu postal et aimait pratiquer parfois des débuts originaux : 1.d4 ♘a6. Sa passion pour les échecs n'a pas failli au fil des années. Il s'était présenté à nous dans le *Courrier des Échecs* en 1998 (CDE 474 p. 124). Nous adressons à sa famille nos bien sincères condoléances et notre plus vive sympathie.

M. LECROQ

○ De Winne, René

● Heim, Bernard

Défense Bogoljubow [E11]

corr Coupe de France, 02/2T/22, 2002

1.d4 e6 2. ♘f3 ♘f6 3.c4 ♙b4+
4. ♙d2 ♗e7 5.e3 0-0 6. ♙xb4
♗xb4+ 7. ♗d2 ♗xd2+ 8. ♘bxd2
♘c6 9. ♙e2 ♖e8 10.0-0 b6 11. ♖fe1
♙b7 12.c5 ♘b4 13. ♖ec1 ♘bd5
14.b3 ♖ac8 15. ♙b5 a6

diagramme

16.c6 dxc6 17. ♙xc6 ♙xc6 18. ♖xc6
♘b4 19. ♖c4 ♘bd5 20.e4 ♘f4

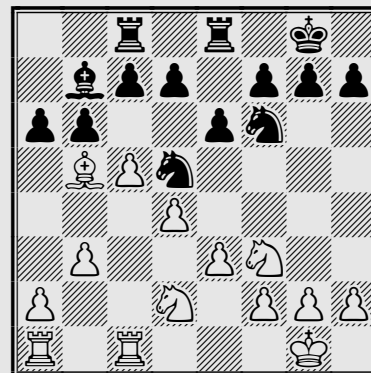

21.g3 ♘g6 22. ♖ac1 ♖e7 23. ♖c6
♘e8 24. ♖xb6 1-0

SACRIFICES RITUELS

JEAN-MARC YVINEC

SACRIFICE : QUEL MOT MERVEILLEUX ! Dans l'imaginaire des joueurs d'échecs il fait office d'archétype de jeu actif et de triomphe de l'esprit sur la matière ! Quelle merveille, en effet, de voir une position qui semble solide complètement renversée par un de ces coups de boutoir dont seul les joueurs d'attaque ont le secret ! Sacrifice... une véritable terreur.

Et que dire quand on lui associe le terme de rituel ! De terme technique du jeu d'échecs il est ainsi promu au rang de sortilège, de magie, d'envoûtement avec un respect quasi religieux. Il fait ainsi appel à des forces « obscures », plus ou moins maléfiques (cela dépend de quel côté de l'échiquier nous sommes) qui bousculent, renversent et annihilent la position adverse.

Sacrifice rituel !

Qui n'a jamais rêvé d'en « planter » un à son adversaire ? Et de le regarder mourir dans les affres et les tourments de l'enfer ?

Un de ces sacrifices rituels est plus rare que les autres... c'est celui du sacrifice de cavalier sur le pion g2 (g7) faisant ainsi voler en éclats la protection royale. Il m'est arrivé ce bonheur de pouvoir « planter » ce sacrifice rituel deux fois... les voici :

○ NN

● Yvynec, Jean-Marc

Défense Est-Indienne [E99]

1. ♖f3 ♗f6 2.c4

Ces pseudo-anglaises m'ont toujours énervé...

2...g6

Ma réponse usuelle : l'Est-Indienne.

3.d4 ♙g7 4.♗c3 0-0 5.e4 d6 6.♙e2 e5

La lutte pour e5.

7.0-0 ♗c6

Encore et toujours...

8.d5 ♗e7 9.♗e1

Une des nombreuses suites à la disposition des Blancs. De toutes façons le jeu blanc passe par un c5.

9...♗d7

Et celui des Noirs par un tumultueux f5.

10.♗d3 f5 11.♙d2 ♗f6 12.f3 f4

Transfère la pression de e4 sur f3 et sur tout le

petit roque blanc. Le jeu va littéralement tourner du centre complètement bloqué à chacun son aile.

13.c5 g5

La course est engagée.

14.cxd6 cxd6

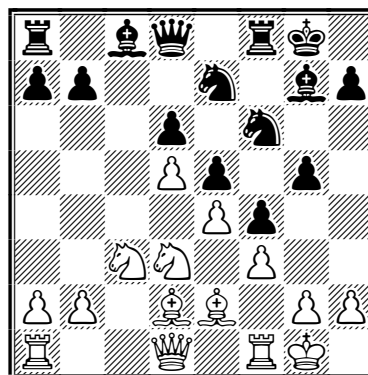

15.♗f2

Tentative de contrôle de g4. L'équilibre entre attaque à l'aile dame et défense à l'aile roi n'est pas simple à réaliser. C'est également vrai pour les Noirs... en inversant attaque et défense !

15...♗g6 16.♙b3

Puis pression sur toute l'aile dame noire.

16...♙f7

Réponse des plus « classiques » dans cette ouverture.

17.♙fc1 a6!?

Ce coup, souvent mauvais dans l'Est-Indienne, semble parfaitement jouable ici.

18.♗g4?

Ne sert à rien ! Un suicide dans une Est-Indienne !

18...h5 19.♗xf6+ ♙xf6 20.h3 ♗h4!?

Les Noirs mettent une énorme pression sur le roque blanc.

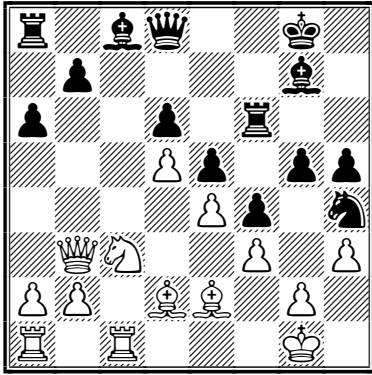

21. ♖e1 ♜g6 22. ♞d1 ♜xg2!?

Boum !!

23. ♔xg2 ♞d7 24. ♙f1 ♞xh3+

L'initiative est fermement dans les mains des Noirs.

25. ♔g1 ♞d7

Dégage la route pour les pions noirs.

26. ♜a4 ♞d8 27. ♝xc8 ♝xc8 28. ♙h3 g4

À l'abordage !

29. fxg4 hxg4 30. ♙g2 f3

Ouvre de nouvelles lignes...

31. ♙f1 b5

Avec des vues sur les deux diagonales noires...

32. ♜c3 ♙h6 33. ♞d3 ♙f4 34. ♜e2 ♞b6+

35. ♜d4 ♞xd4+ 36. ♞xd4 exd4 37. ♙f2 ♙e3

38. ♝e1 g3 39. ♙xc3 dxe3 40. ♝xe3 ♝c1 0-1



○ Yvynec, Jean-Marc

● NN

Défense Hongroise [C50]

1. e4 e5 2. ♜f3 ♜c6 3. ♙c4 ♙e7

La Défense Hongroise, assez passive, mais très solide qui pose le problème du centre, mais aussi du « stratagème de la fourchette ». Voici ce que Kmocho nous enseigne : « Le stratagème de la fourchette commence presque toujours avec le sacrifice du cavalier roi en e5, respectivement e4, revient à un échange de pions indirect et a pour but une amélioration de la situation au centre. L'amélioration consiste à priver les pièces adverses du pion roi utile et à éliminer le pion dame qui fait obstruction à ses propres figures. » (*L'Art de jouer les pions*, éd. Payot).

4.d4 d6

Nous sommes en plein dans les problèmes liés au stratagème évoqué plus haut. Dans cette position, divers avis se sont exprimés :

- Euwe : 5.h3!
- Pachman : 5. ♜c3 ♜f6 (si 5... ♙g4 6.h3!)
- Kmocho : 5. ♜c3 avec le commentaire suivant : « Les Blancs doivent maintenir le duo central... La bénédiction de la position par 5.d5 ne promet que de la peine. »

5.d5 ♜a5?!

La pleine retraite en b8 était bien meilleure que ce coup pseudo actif qui en fait va obliger les Noirs à gaspiller énormément de temps. Le choix blanc 5.d5 se trouve maintenant justifié.

6. ♙d3 b6 7. c4 ♜b7 8. ♜c3 ♜f6 9. 0-0 0-0

L'ouverture est presque terminée et il se forge un plan de bataille concret. La position renferme deux caractéristiques :

- l'attaque classique de la chaîne de pions par b4, c5;
- les Noirs vont vraisemblablement contre-attaquer par f5.

Cette attaque, sans le soutien de g6 (quasi indispensable à mon avis), va amener, après exf5 et ♙xf5, au contrôle blanc de e4 par un cavalier avec un meilleur jeu. Le coup suivant des Blancs crée une faiblesse sensible sur toute l'aile roi, faiblesse qui va inspirer les Noirs et les encourager à hâter f5 sans préparation (sans g6).

10.h3!? ♜c5 11. ♙e3

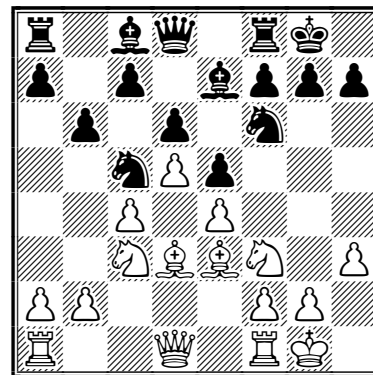

11... ♜xd3?!

Pourquoi cet échange qui élimine un fou quasi mauvais ? Ce cavalier a trop joué dans le début. 11... a5 était meilleur.

12. ♖xd3 ♜h5 13. ♜f1 f5

Les Noirs attaquent donc l'aile roi blanche très affaiblie par les dixième et treizième coups (h3 et départ de la tour f1), sans l'aide de g6 et en se basant sur le fait que exf5 ne semble pas bon.

14. exf5 ♙xf5 15. ♜e4 ♙xh3 16. ♜xe5 ♙d7

Les Blancs luttent pied à pied, persuadés que leur contrôle du centre aurait contrebalancé leur aile roi fracassée après 16...dxe5 17.gxh3. Le repli du fou en d7 permet aux Blancs de supprimer le fou et de lutter pour retrouver le contrôle des cases blanches sur lesquelles ils sont faibles.

17. ♜xd7 ♖xd7

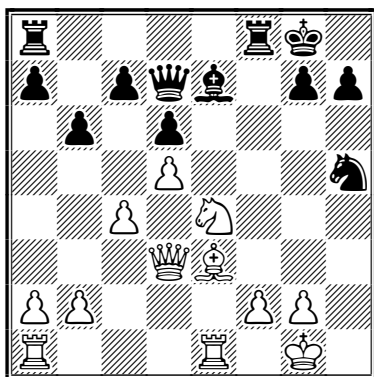

18. ♜e2!?

Un coup extrêmement difficile à trouver qui lutte pour le contrôle des cases blanches de l'aile roi.

18... ♜f6

Pourquoi pas 18... ♜f4 ? Le plan des Blancs n'aurait pas dû aboutir à une aussi bonne position que celle obtenue vers le vingtième coup, sans l'aide précieuse des Noirs.

19. ♜g5 ♜fe8 20. ♜e6 c6 21. ♙d4! cxd5
22. cxd5 ♙d8 23. ♜f3 ♜b8 24. ♜f5 ♜b7

La position noire est très passive. La suite choisie par les Blancs, pour fracassante qu'elle soit, n'est peut-être pas la plus précise.

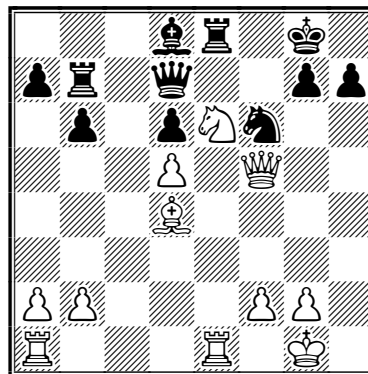

25. ♜xg7

Re-boum !!!

25... ♜xe1+ 26. ♜xe1 ♙xg7 27. ♜g5+ ♙f7
28. ♜e6 ♜e8?!

J'avais oublié d'analyser le plus fort 28... ♜xd5
29. ♜xd5 ♜xe6 30. ♜xb7+ ♜e7 etc.

29. ♜h5+ ♙f8 30. ♜h6+ ♙g8 31. ♜e3 ♙f6
32. ♙xf6 ♜xf6 33. ♜xf6 ♜f7 34. ♜g3+ 1-0

Et abandon, la dame est perdue...

Alors qu'en dites vous ? Deux fois ce sacrifice... un vrai bonheur ! Mais ce n'est pas tout ! Et non. Deux fois, certes, mais c'était dans le même tournoi AJEC 2209 !!

Mais ce n'est pas tout ! Et non. Deux fois, dans le même tournoi... et contre le même adversaire : Claude Vilarem !!! N'est-ce pas un peu surnaturel, tout cela ?

JEAN-MARC YVINEC

ILS ONT DIT :

« Je crois qu'il existe des manières très spécifiques de jouer efficacement contre une machine. Évidemment, nous n'avons aucune chance en technique pure, parce que l'ordinateur calcule de manière parfaite. Mais lorsque nous faisons appel à notre cerveau, en utilisant l'intuition et la compréhension, alors nous restons beaucoup plus forts. »

ANATOLY KARPOV

LA NÉTIQUETTE SUR LE SERVEUR DE L'ICCF

JEAN-FRANÇOIS ÉPINOUX

TRISTE ÉPOQUE où « la bonne éducation » que se transmettaient, de génération en génération mes aïeux, n'est plus à la base de l'éducation « moderne ». Ne pas se présenter est pour moi la marque même de ce manque de courtoisie élémentaire. Pendant plusieurs mois, nous allons jouer contre un adversaire immatériel qui existe pourtant, là-bas, ailleurs que sur la planète terre, peut-être. En quelque sorte un ersatz de fantôme dont la seule preuve d'existence se traduit par 0-0 ou ♖xc4, etc. !

J'ai rencontré un partenaire de ce style. Une sorte de mort-vivant à qui j'ai maintes fois tendu la perche pour engager la « conversation ». Rien.

Et puis est venu un moment où cette « machine à jouer », après avoir centralisé son roi dans une sorte de « haka » afin de m'impressionner et de me forcer, de trouille, à proposer la nulle. Sans doute pour se libérer de ma « présence » accrocheuse et un peu em...euse, tel un Fantômas des cases critiques (à chacun son mépris !). Alors, il poussa une sorte de borborygme calami péremptoire : « Draw ! ».

Prenant ma tête à deux mains, je finis par trouver que ma structure de pions était meilleure que la sienne. Il ne suffisait plus alors que de simplifier les choses pour se retrouver en finale favorable :

○ **Épinoux, Jean-François**

● **Fantômas**

Partie Anglaise [A29]

1.c4 ♖f6 2.♗c3 e5 3.♗f3 ♗c6
4.g3 ♗b4 5.♗g2 0-0 6.0-0 e4
7.♗g5 ♗xc3 8.bxc3 ♗e8 9.f3 e3
10.d3 d5 11.♖b3 ♗a5 12.♖a3 c6
13.cxd5 cxd5 14.f4 ♗c6 15.♗f3 ♗g4
16.h3 ♗xf3 17.♗xf3 d4 18.♗b2 ♗c8
19.♗ff1 dxc3 20.♗xc3 ♗d4 21.♗xd4
♖xd4 22.♗ab1 ♗c2 23.♗fe1 ♗c7
24.♗xb7 h5 25.♗f3 h4 26.♖b4 ♖d8
27.g4 ♗d5 28.♖d4 ♗c3 29.♖xd8
♗xd8 30.♗b2 a6 31.♗f1 ♗b5
32.♗eb1 ♗d4

Les Noirs proposent nulle.

(diagramme ci-contre)

33.♗g2 (voir la structure de pions)
33...a5 34.f5 ♗f8 35.a4 ♗e7 36.g5 f6
37.g6 ♗d6 38.♗b7 ♗xb7 39.♗xb7 ♗xf5
40.♗a7 ♗e7 41.♗e4 f5 42.♗f3 ♗e6

43.♗b7 ♗d7 44.♗a6+ ♗e5 45.♗xa5+
♗f4 46.♗b5 ♗d4 47.a5 ♗a4 48.a6
♗xg6 49.d4 ♗a2 50.♗b6 ♗g5 51.♗f3
♗a1 52.♗xc3 ♗a3+ 53.♗d2 ♗f4
54.♗c2 ♗xe2 55.d5 ♗d4+ 56.♗b2
♗a4 57.d6 ♗f6 58.♗c3 g5 59.♗b4
♗e2+ 60.♗b3 ♗a1 61.♗b2 ♗a5
62.d7 ♗e7 63.♗c6 1-0

Pouvait suivre (pour rire) : 63.♗c6 ♗xa6 64.♗b8
♗b6+ 65.♗xb6 ♗d4 66.♗a4 f4 67.♗c3 f3 68.
♗xd4 f2 69.♗b8 f1 ♖ 70.d8 ♖+ ♗f7 71.♖g8+
♗e7 72.♗b7+ ♗d6 73.♖d5#.

Dans un anglais, relevant de celui qui prévalait au temps de Jeanne d'Arc, je lui fis part de mon assurance un peu culottée. Sans doute outré par ce crime de « lèse-échémane » (le contraire d'un échéphile), il me répondit sèchement en jouant la série de coups qui me permit de concrétiser ma prédiction !

Alors là, accrochez-vous les gars, il m'envoya un bref « congratulations »... auquel il joignit sa carte de visite avec photo !! Depuis, ma désespérance du genre humain pratiquant le jeu d'échecs s'est légèrement améliorée. Mais je reste quand même éveillé et pas dupe.

Amici Sumus !

JEAN-FRANÇOIS ÉPINOUX

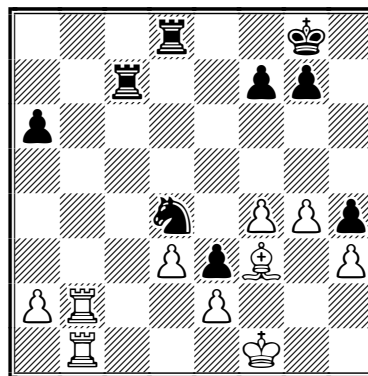

TAXONERA VOUS PARLE

○ Taxonera, Florentin

● Cuisinier-Motte

Début du Pion Dame [D02]

corr AJEC, 1056^e tournoi Majeur, 1958

Après un Début Réti, transformé en une variante de la Partie Française favorable aux Blancs, ceux-ci montent une attaque sur le roque adverse, factice, puis renversent l'attaque sur l'autre aile. Ils reviennent ensuite sur l'aile roi et étouffent littéralement la contre-attaque que les Noirs préparent sur la colonne g. La percée de pions au centre et une petite combinaison finale sanctionnent par le gain de la partie le jeu trop prudent et trop passif des Noirs.

1. ♖f3 ♗c6 2. d4 d5 3. ♗c3 a6 4. e4 e6
5. ♗d3 ♗b4 6. 0-0 ♗ge7 7. e5 ♗d7

Dans cette variante, les Noirs ne disposent plus du coup libérateur c7-c5.

8. a3 ♗xc3 9. bxc3 b5

Affaiblissement de la case c5. Mieux valait 9...0-0 suivi de 10...♗a5 et 11...c5.

10. ♗d2 ♗a5 11. ♗b3 0-0 12. f4 ♗c4
13. ♗c5 f5

Les cases noires sont dominées et le pion c7 est arriéré et bloqué.

14. ♖f3 ♗h8 15. ♖h3 ♗g8 16. a4! bxa4
17. ♗xc4 dxc4 18. ♖e2 ♗e7 19. ♖xc4 ♗d5
20. ♖e2 ♖e8 21. c4 ♗b6 22. ♖aa3 ♗c8
23. ♖ag3 ♖f7

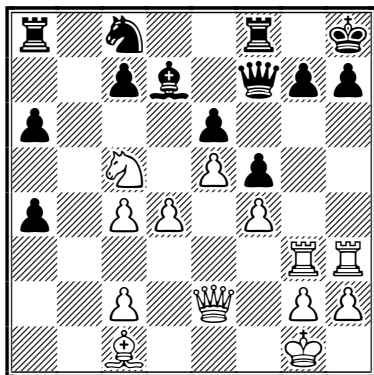

24. ♗a3

Le sacrifice 24. ♖xh7+ ♗xh7 25. ♖h3+ serait

perdant car les Noirs peuvent se défendre aisément et garder la tour !

24...♗d8 25. d5 ♗b6 26. d6 c6

26...cxd6 27. ♗xd7 ♗xd7 28. exd6+-.

27. ♖g5 g6 28. ♖h6 ♗db8 29. ♖xg6 ♖g8

30. ♖f6 ♖g7 31. ♗xe6 ♗xe6 32. ♖xe6

♗xc4!

Un piège enfantin, si 33. ♖xc4?? ♖xg2#.

33. ♖eg6 1-0

Les Noirs sont obligés d'accepter le sacrifice de la tour pour ne pas perdre le cavalier c4 et dès lors, la partie est indéfendable.

La meilleure suite était : 33...♖a7+ 34. ♗h1 ♖xg6 35. ♖xg6 hxg6 (mais 35...♖b8! ... et ce sont les Noirs qui gagnent {L. Tinture}) 36. ♖xc4 ♖f2 37. ♗c5 ♖e1+ 38. ♗g1 ♖b8 39. d7 a3 40. e6 a2 41. ♖xa2 (41. e7? ♖xg1+!!) 41...♗d8 42. ♖b2+ ♗g8 43. ♖f6+-.



○ Bessler

● Taxonera, Florentin

Début Réti [A06]

corr AJEC, 1109^e tournoi Accession, 1959

Les Blancs affaiblissent leur squelette de Pions et tombent sous un feu de combinaisons qui ne leur laisse aucune chance. La position finale a été donnée comme problème dans le *Courrier des Échecs, Chronique des fins de parties* de Gaston Balbo.

1. ♗f3 d5 2. b3 ♗f6 3. ♗b2 ♗f5 4. e3 e6

5. ♗e2 ♗bd7 6. ♗h4 ♗g6 7. ♗xg6 hxg6

8. d3 ♗d6 9. f4 c6 10. ♗d2 ♖b6

Début d'une manœuvre originale qui vise à échanger le fou b2.

11. ♗d4 ♗c5 12. c3

Mieux : 12. ♗xc5 car le fou dédaigné va devenir très fort.

12...♖c7 13. ♗f3 ♗d6! 14. ♖d2 c5 15. ♗xf6 gxf6!

Pour soutenir l'avance du pion g6 sans affaiblir la position.

16. g3 g5 17. 0-0-0 g4 18. ♗h4

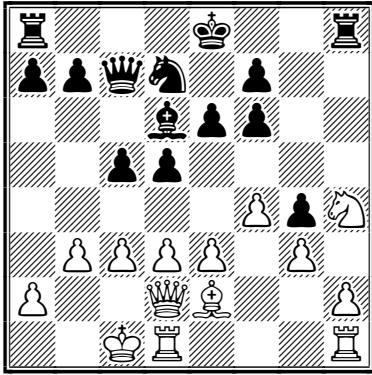

18...d4!! 19.♙xg4 dxe3 20.♚e2

20.♚xc3 ♜xh4! 21.gxh4 ♙xf4 gagne la dame.

20...0-0-0 21.♗g2 f5 22.♙f3 ♙f8!

Renversant l'attaque vers l'aile dame blanche dégarnie de pièces.

23.♗xe3 ♙g7 24.♚c2 ♗b8 25.♗c4 b5!

26.♗e3 ♚a5 27.♗d2 b4 28.c4 ♙c3+

29.♗e2 ♗f6 30.♗f1 ♗d6 31.♗d2 ♚a6

32.♗e3

Les Blancs n'ont plus de bon coup à leur disposition.

32...e5

Ouverture de lignes pour faire participer la tour h8 à l'attaque.

33.fxe5 ♙d4+ 34.♗e2

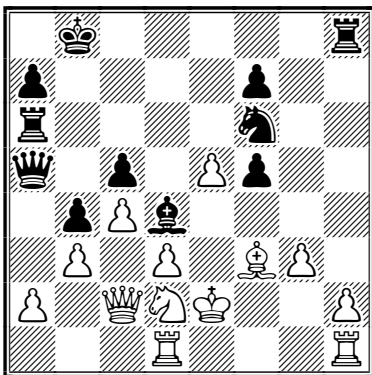

34...♚c7!!

Un sacrifice inattendu, prélude à une brillante combinaison finale très cachée.

35.exf6 ♚e5+ 36.♙e4

Il faut rendre du matériel. Sur 36.♗f1 suivrait 36...♚c3 37.♗b1 ♚xf3+ et si 36.♗c4 fxe4 37.♙xe4 (37.dxe4 est meilleur... ou moins mauvais) 37...♚xf6+.

36...fxe4 37.dxe4 ♚h5+ 38.♗f3

38.♗f1 ♚xf6+; 38.♗d3 ♗d6!

38...♚e8 39.h3 ♚xa2!! 0-1

Un coup de tonnerre, après 40.♚xa2 ♚xe4+ 41.♗d2 ♚xf3 avec la double menace 42...♚c2+ gagnant la dame et 42...♚c3#.



○ Taxonera, Florentin

● Lemesle

Défense Est-Indienne [E48]

corr AJEC, 1109° tournoi Accession, 1959

Les Noirs tentent une action au centre qui s'avère prématurée. Rapidement, les Blancs dominent l'échiquier et montent à l'assaut directement sur le roi adverse, obligeant l'adversaire à échanger la dame contre deux tours avec une position supérieure. Avec l'avantage d'espace, de développement et une dame active contre deux tours paralysées, les Blancs réalisent un blocus et les Noirs abandonnent faute de coup correct.

1.c4 ♗f6 2.♗c3 e6 3.d4 ♙b4 4.e3 c5

5.♙d3 0-0 6.♗ge2 d5 7.0-0 cxd4 8.exd4 dxc4 9.♙xc4 ♗c6 10.♙e3 e5

Pour le moins prématuré car, par l'avance du pion, les Blancs obtiennent un avantage évident.

11.d5 ♗e7 12.♚b3 ♙d6 13.♗g3 b6

14.♗ce4 ♗e8 15.f4 exf4 16.♙xf4 ♙xf4

17.♚xf4 ♗d6 18.♗xd6 ♚xd6 19.♚af1

♗g6 20.♗e4 ♚xf4

Sur 20...♚e5 suivrait 21.♚xf7 ♚xf7 22.d6!!

21.♚xf4 ♗xf4 22.♚g3

S'empare de la case d6 qui deviendra le pivot des manœuvres blanches.

22...♗g6

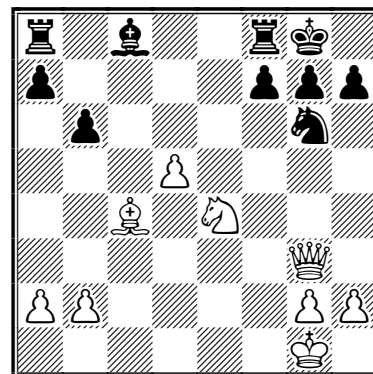

23. ♖d6!!

Paralyse le fou et les deux tours noirs.

23... ♗d7 24. h4 h6 25. h5 ♖h8

C'est au tour du cavalier d'aller en prison.

26. ♖f4 ♖ad8 27. b3 ♖h7 28. ♗d3+ ♖g8

29. ♖e4 f5 30. ♖e7 ♗c8 31. ♗b5 a6

32. ♗c6 f4 33. ♖e8 1-0

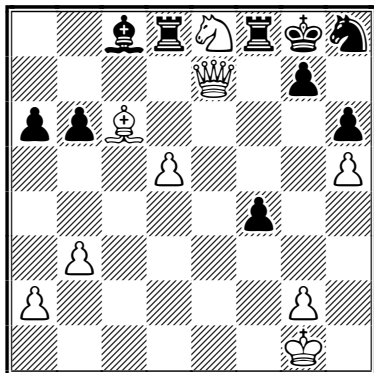

Pour parer ♖xg7#, les Noirs doivent donner du matériel, exemple : 33... ♖f7 34. d6 ♗g4 35. d7 (ou 35. ♗d5 ♗h5 36. ♖xd8) 35... ♗h5 36. ♗d5+.



○ Tolila

● Taxonera, Florentin

Défense Alekhine [B03]

corr AJEC, 1109° tournoi Accession, 1959

Après une ouverture classique, les Noirs sortent des sentiers battus en jouant 9... ♗b4. Ce coup exerce une pression sur le centre avancé des Blancs. Alors que, dans la défense classique, les Noirs attaquent le centre, ici ils menacent de le démolir sans jamais réaliser ce plan. Les Blancs sous-estiment cette stratégie et massent leurs pièces pour une attaque directe sur le roi. Les pièces blanches se gênent. Malgré quelques jolis pièges, les Noirs envahissent le camp adverse et réalisent leur position supérieure sans toucher au fameux centre avancé. Quelle hérésie !

1. e4 ♖f6 2. e5 ♖d5 3. c4 ♖b6 4. d4 d6
5. f4 dx e5 6. fx e5 ♖c6 7. ♗e3 ♗f5 8. ♖c3 e6
9. ♖f3 ♗b4 10. ♗e2 ♖d7 11. 0-0 ♖d8
12. ♖e1 0-0 13. ♖g3 ♗g6 14. ♖d1 ♗e7

Les Blancs menaçaient de gagner ce fou par 15. c5, 16. a3 etc. De plus, il faut aussi défendre les cases noires de l'aile Roi.

15. ♖f2 ♖b4 16. ♖ad1 ♖c2 17. ♖e1 ♖xe3

18. ♖xe3 ♖a4 19. c5 ♖d5 20. ♖g3 f5 21. ♖d3

Et non pas 21. exf6 car après 21... ♗xf6 les Noirs ont une partie gagnante étant donné la mauvaise position de la tour d1.

21... f4 22. ♖h3 ♗f5

Et non pas 22... ♗xd3 car après 23. ♗xd3 les Blancs ont une superbe attaque.

23. ♖g4 ♖e3

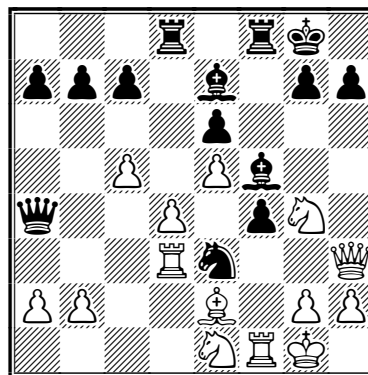

24. ♖xf4 ♗g5 25. ♖a3??

Un mauvais coup mais de toute façon la partie est compromise, si 25. ♖xe3 ♗xf4 26. ♖xf4 ♗xd3 etc.

25... ♖b4 26. ♖xe3 ♗xf4 0-1

Dans la meilleure défense, les Blancs perdent les deux tours contre deux pièces mineures sans pour cela stopper l'attaque : 27. ♖f3 ♖xc1+ 28. ♗f1 ♗e3+ 29. ♖h1 ♗xg4 30. ♖xg4 ♖xf1+!

*Partie publiée dans le
Courrier des Échecs n° 79 d'avril 1960.*



○ Gonzales-Gil, J

● Taxonera, Florentin

Défense Est-Indienne [E41]

corr 24° championnat de France, AJEC 1959

Contre le complexe de pions blancs, les Noirs n'appliquent pas le plan d'attaque habituel sur c4 et emmènent leur cavalier dame sur l'aile roi. Les Blancs réfutent cette manœuvre trop lente en attaquant le centre. La lutte pour les cases e5 et c3 oppose les deux dames. Les cavaliers noirs se montrent plus forts que la paire de fous adverse. La finale est légèrement à l'avantage des Noirs mais la partie fut nulle.

1.d4 ♟f6 2.c4 e6 3.♞c3 ♟b4 4.e3 c5 5.♙d3
0-0 6.♞f3 d6 7.0-0 ♙xc3 8.bxc3 ♞c6 9.e4
e5 10.d5 ♞e7 11.♞h4 ♞g6 12.♞xg6 fxg6

Le coup normal serait 12...hxg6 mais les Noirs préfèrent ouvrir la colonne f.

13.f4 exf4 14.♙xf4 ♞e7 15.♞e2 ♞h5

La bagarre est déclarée pour la possession de la case e5.

16.♙d2 ♙d7 17.♞xf8+ ♞xf8 18.♞f1 ♞xf1+
19.♞xf1 ♞e5 20.♞f3 ♞f6

Propose l'échange des dames qui laisserait aux Noirs une bonne finale.

21.♙e2 ♞e7 22.♞e3 ♞f6

La contre-attaque sur e4 gêne les Blancs.

23.♙d3 ♞g4 24.♞g3 ♞e5

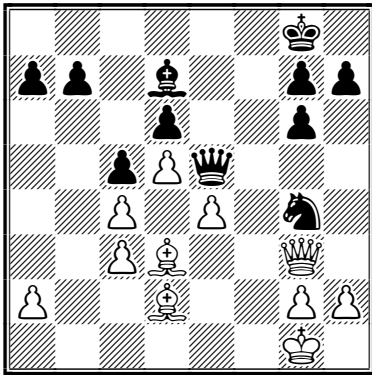

Les Noirs tendent le piège suivant : 25.♙f4??
♞xc3 26.♙xd6 ♞a1+ 27.♙f1 ♞d4+—.

25.♞xe5 ♞xe5 26.♙e2 ♞f7 27.♙f4 ♞f6
28.♞f2 g5 29.♙xe5+ ♞xe5

Les Noirs remportent enfin cette fameuse case e5 mais, grâce à l'opposition, les Blancs défendent tout.

30.♞e3 g4 31.g3 g5 32.♙d1 h5 ½-½

Partie publiée dans le
Courier des Échecs n° 83 de décembre 1960.



○ Taxonera, Florentin

● Jaudran, Jacques

Défense Pirc [B07]

corr 24^e championnat de France, AJEC 1959

Dès le 11^e coup, les Blancs se lancent à l'attaque avec toutes leurs pièces. Les Noirs se défendent très bien mais une suite de coups de

problème démolit leur position et les Blancs obtiennent une finale avec deux pions de plus.

1.e4 d6 2.f4 g6 3.♞f3 ♙g7 4.d4 ♞d7 5.♙d3
e6 6.♞c3 ♞e7 7.0-0 0-0 8.♞e1 c5 9.♙e3
a6 10.♙d1 ♞c7 11.♞h4 ♞e8 12.f5 gxf5

La menace était 13.fxe6 fxe6 14.♞g5!

13.♞g5 ♞f6 14.♙c4 ♞g6

Pare la menace exf5!

15.♞h3 b5?

Ouf ! Les Noirs n'ont pas vu 15...f4! et si 16.♙xf4 ♞xf4 17.♞xf4 cxd4 avec égalité. Les Blancs s'emparent maintenant de l'initiative.

16.exf5! ♞f8

16...bxc4 17.fxg6 hxg6 18.♞xf6!+—

17.fxe6 fxe6 18.♞g3

Avec la menace 19.♞xf6 ♙xf6 20.♞xc6+!!

18...♞e7 19.dxc5 dxc5

Si 19...bxc4 20.cxd6 ♞b7 21.♙d4 et l'attaque est imparable.

20.♞xf6! ♙xf6

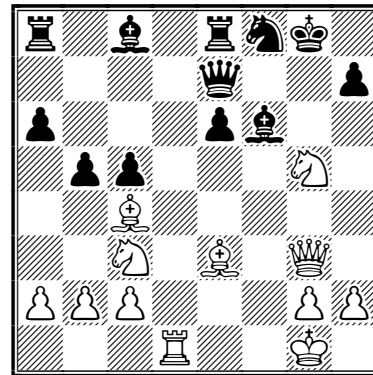

21.♞d5!!

Un coup d'attaque imprévu et très violent.

21...exd5 22.♙xd5+ ♙e6 23.♞xe6+ ♞h8
24.♙xc5 ♞d7 25.♞c7 ♞e6 26.♞xe8

Le plus simple, les Blancs ont une finale gagnée après la liquidation.

26...♞xe8 27.♞f3

Les Blancs forceront l'échange des dames, après quoi la finale avec deux pions de plus ne présente aucune difficulté.

Partie publiée dans le
Courier des Échecs n° 83 de décembre 1960
et n° 479 de novembre 1998.

LES TOURNOIS DE LA RÉGENCE

MATHIAS GUIDONI

○ Cassel, Jean-Jacques (1871)

● Maumeey, Marc (1954)

Partie Espagnole [C65]

corr La Régence, groupe 1, 2004

[Guidoni, Mathias]

1.e4

Le tenant des Noirs est visiblement un fin connaisseur de cette variante aiguë de l'Espagnole.

1...e5 2.♖f3 ♘c6 3.♗b5 ♘f6 4.0-0 ♗c5

5.c3 0-0 6.d4 ♗b6 7.♗g5

7.dxe5 ♘xe4 8.♗d5 ♗c5 9.♗g5 ♗e8 10.♘a3 a6 11.♗c4 ♘e6 12.♗c4 ♘e7 13.♗d3 ♘g6, Ferlie - Dubois, R, corr FRA-26ch 1961 (1-0, 21).

7...h6

7...d6 8.a4 a5 9.♘a3 ♗g4 10.♗xc6 bxc6 11.dxe5 ♗xf3 12.♗xf3 dxe5 13.♗ad1 ♗e7, Lafeuille - Maumeey, corr Auvergne-02ch 1990 (1-0, 22).

8.♗h4 d6 9.♗xc6

9.a4 a5 10.♗d3 ♗e7 11.♗e1 ♗g4 12.♘bd2 ♘h8 [12...♗ad8 13.♘c4 ♗xf3 14.♗xf3 g5 15.♗g3 ♘d7 16.♗ad1, Spitz, P - Maumeey, corr AJEC 1989 (1-0, 36)] 13.♘c4 ♗xf3 14.♗xf3 g5 15.♗g3 ♘d7 16.♗ad1 exd4 17.♗xc6 bxc6 18.cxd4, Gillet - Maumeey, corr AJEC 1989 (1-0, 23).

9...bxc6 10.♘bd2

10.dxe5 dxe5 11.♗a4 ♗d6 12.♗g3 [12.♘a3 ♘d7 13.♘c4 ♗e6 14.♘xb6 cxb6 15.♗fd1 ♗b7 (15...a5 16.♗b3 ♗g6 17.♗c2 ♗e8 18.♗g3 ♗f6 19.♗d2 ♘c5 20.♗ad1 ♘b7 21.♗b3 b5 22.c4 b4 23.a3, Dubois, R - Harrouin, corr AJEC 1991 (1/2-1/2, 45)) 16.♗d2 f5 17.exf5 ♗xf5, Sonnet - Maumeey, corr AJEC 1991 (1/2-1/2, 52)] 12...♘d7 13.♗d1 ♗e6 14.♘a3 f5 15.exf5 ♗xf5 16.♗e1 ♗b7 17.♗c4, Ollier - Maumeey, corr Auvergne-01ch 1987 (1/2-1/2, 28).

10...♗e8

Ce coup n'est nouveau que pour la base de l'AJEC...

11.♗e1 ♗g4 12.dxe5 dxe5 13.♗a4 ♗e6

14.h3 ♗h5 15.♗ad1 ♗e8 16.♘c4

16.♗g3 ♗g6 17.♘h4 ♘h5 18.♗h2 ♗d8 19.♘xg6 ♗xg6 20.♘f3 ♗xd1 21.♗xd1.

16...♗xf3 17.gxf3 ♗c5 18.♗a5

18.b4 ♗b6 19.♗g3 c5 20.♗xc8+ ♗axc8=.

18...♗d6

Les Noirs consolident leur position.

19.♗g3 ♘h5 20.♘xd6 cxd6 21.♗c7= f6

Ce coup est un piège pour les Blancs et il va superbement fonctionner.

21...♗c8 22.♗xa7 ♗a8 23.♗c7 ♗c8 (23...♗c8 24.♗a5 ♗g6 25.♘h2 ♗a8 26.♗c7 ♗xa2∞) 24.♗xc8+ ♗xc8 25.a4±.

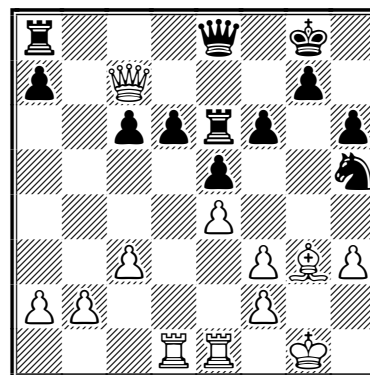

22.♗xd6 ♗xd6 23.♗xd6 ♗d8 24.♗c7 ♗d2 25.♗b7

Le piège vient de se refermer sur les Blancs.

25...♘h7!?

Trop timide. 25...♗g6! 26.♗c8+ ♘h7 27.♗g4+ ♗xb2 28.♗d1 ♗c2 29.♗xg6+ ♘xg6 30.♗d6 ♘xg3 31.fxg3 ♗xc3 32.♘f2.

26.♗b3 ♗g6! 27.♗e6 ♘xg3 28.♗g4

♘e2+ 29.♘f1 ♘f4 30.h4 ♗xb2 31.a4 ♗a2

31...♘d3! 32.♗e3 ♗xf2+ 33.♘g1 ♗d2 34.c4 ♘c5 35.♗xg6+ ♘xg6+.

32.♗d1 ♗xa4 33.♗xg6+ ♘xg6 34.♘e1 ♗a2

34...♘g2+ 35.♘e2 ♗a2+ 36.♘d3 ♗xf2 37.♗g1 ♗xf3+ 38.♘e2 ♗g3 39.♘f2 ♗g4 40.♗xg2?? ♗xg2+ 41.♘xg2 a5+.

35.h5+ ♘xh5 36.♗d2

36.♗d6 c5 37.c4 a5.

36...♖a1+ 37.♞d1 ♖d3+ 38.♙e2 ♞xd1
39.♙xd1 c5

39...♖xf2+ 40.♙e1 ♖xc4 41.fxc4 ♙g4+.

40.♙e2 c4 0-1

Les Blancs sont paralysés et préfèrent jeter l'éponge.



○ Eckert, Patrick (1600)

● Carlier, Pierre (1794)

Partie Anglaise [A22]

corr La Régence, groupe 1, 2004

[Guidoni, Mathias]

1.c4 e5 2.♖c3 ♖f6 3.g3 ♗c5 4.♗g2 0-0
5.e3 ♞e8

5...d6 6.♖ge2 c6 7.d4 exd4 8.exd4 ♗b6 9.0-0
♗g4 10.h3 ♗h5 11.g4 ♗g6 12.f4 h6 13.f5 ♗h7
14.♗f4, Gaulin - Mandin, corr France-Canada
1993 (1-0, 31).

6.♖ge2 ♖c6 7.0-0 d6 8.d4 exd4 9.exd4
♗b4 10.a3

10.♗g5 ♗xc3 11.♖xc3 h6 12.♗xf6 ♞xf6 13.♖d5±.

10...♗xc3 11.♖xc3 ♖b4??

11...♗g4 12.♗f3 (12.f3 ♗f5 13.g4 ♗g6 14.♗g5
h6 15.♗h4 ♖a5) 12...♗xf3 13.♞xf3 ♖xd4.

12.axb4 b6?? 13.♗xa8

Il ne faut pas hésiter.

13...♗h3 14.♗g2 a5 [Bluff ?]

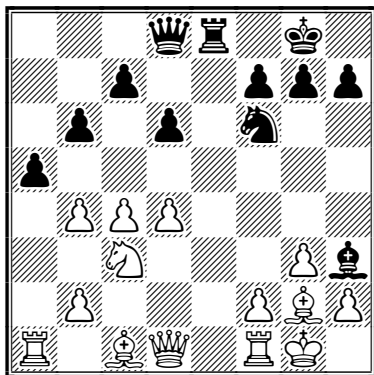

15.♗xh3 axb4 16.♖d5 ♖e4 17.♞g4?!

17.♖a7 c6 18.♞f3 ♖f6 19.♖xf6+ ♞xf6 20.♞xf6
gxf6 21.♗d7+.

17...c6

17...♖f6 18.♖xf6+ ♞xf6 19.♗g5 ♞g6 20.♞d7
♞e4 21.♗g2 ♞e6 22.♞xc7 h6.

18.♖xb6

Le pion semble comestible : 18.♖xb4 ♖f6
19.♖xc6 ♞c7 20.♞f3.

18...♞xb6

18...f5 19.♞h5 (19.♞xf5 ♞xb6 20.♞d7 ♖f6
21.♞xd6 ♖e4 22.♗e6+ ♖h8 23.♞d7 ♖f6
24.♞f7) 19...g6 20.♞h6 ♞xb6 21.♗c3 ♞c7.

19.♞xe4 ♞d8

19...♞f8 20.♗f4 d5 21.cxd5 cxd5 22.♞xd5 h6.

20.♞xc6 ♞e2

20...d5 21.♗g5 f6 22.♗c6+ ♖h8.

21.♖a8 ♞f8 22.♞c8 ♞e8 23.♞xe8 h6

24.♞xf8+ ♖h7 25.♗f5+ g6 26.♞g8# 1-0



○ Godinot, Bernard (1876)

● Garcia, Carlos (1653)

Gambit Englund [A40]

corr La Régence, groupe 1, 2004

[Guidoni, Mathias]

1.d4 e5 2.dxe5 f6 3.♖f3

Ce coup nous sort déjà des « variantes AJEC » :

● 3.exf6 ♖xf6 4.♖f3 ♗c5 5.♖c3 d5 6.♗g5 c6
7.e3 0-0 8.♞d3 h6 9.♗xh6 gxh6 10.♞g6+ ♖h8
11.♞xh6+ ♖h7 12.♗d3 ♗f5 13.♗xf5 ♞xf5
14.0-0-0, Roux, T - Venturini, corr Languedoc
Roussillon-08ch 1998 (0-1, 35);

● 3.e4 ♖c6 4.exf6 ♖xf6 5.♗d3 ♗c5 6.♗g5 0-0
7.♖f3 d5 8.♖c3 ♗b4 9.0-0 ♗xc3 10.bxc3 dxe4
11.♗xf6 ♞xf6 12.♗xe4 ♗g4 13.♞d5+ ♖h8,
Lacoste, A - Venturini, corr Languedoc Rous-
sillon-08ch 1998 (1/2-1/2, 21).

3...fxe5 4.♖c3

La seule partie trouvée jouée par correspon-
dance : 4.♖xe5 ♖f6 5.♗g5 ♗c5 6.e3 d6 7.♖f3
♗g4 8.h3 ♗h5 9.♖c3 ♖bd7 10.♗e2 0-0
11.♗xf6 ♖xf6 12.♖g5 ♗xe2 13.♞xc2 ♞c7
14.0-0-0, Raskolnikov - Stummer, corr 1993
(1/2-1/2, 59).

4...♖c6 5.e4 ♖f6

5...♗b4 6.♗d2 ♖f6 7.♗c4 d6 8.0-0 ♗g4 9.a3
♗xc3 10.♗xc3.

6.♗c4 d6

● 6...♗b4 7.♖g5 (7.0-0 ♗xc3 8.bxc3 ♞e7 9.♞e2)
7...♞e7 8.♗f7+ ♖f8 9.♗d5 ♗xc3+ 10.bxc3 h6
11.♖f3;

• 6...♙c5 7.0-0 ♖f8 8.♙g5 h6 9.♙h4 g5
10.♙g3 d6.

7.♙g5

7.♗g5! ♙g4 8.♙f7+ ♗d7 9.f3 ♙h5 10.♙xh5
♗xh5 11.f4 (11.♗f7 ♖h4+±) 11...♗xf4 12.♗f7±
♖h4+ 13.g3 ♖h3 14.♗xh8 ♗g2+.

7...♙e7

7...h6 8.♙e3 ♙g4 9.0-0 ♙c7.

8.h3 ♗a5 9.♙e2

9.♖c2 c6 10.0-0 b5 11.♙b3 ♗xb3 12.axb3.

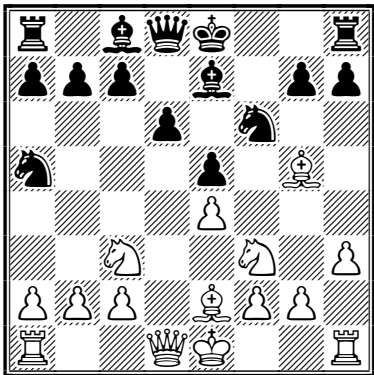

9...0-0??

9...♙e6, pour protéger d5, 10.0-0 h6 11.♙xf6
♙xf6 12.♗d5 0-0.

10.♗d5??

Aveuglement réciproque ! 10.♙xf6 ♖xf6 11.
♖d5+-;

10...♗c6

Les Noirs l'ont échappé belle.

11.♗xe7+

- 11.♙xf6 ♙xf6 12.♖d2 ♙e6 13.0-0-0=;
- 11.♗xf6+ ♙xf6 12.♖d5+ ♗h8 13.♙d2 ♗e7
14.♖b3.

11...♗xe7

11...♖xc7 12.♖d3 ♙e6 13.0-0 ♗b4 14.♖c3 c5
15.♙c4 ♙xc4 16.♙xf6 ♖xf6 17.♖xc4+ ♖e6.

12.♙xf6

12.♙c4+ ♗h8 13.♙xf6 gxf6 (13...♖xf6 14.♗xe5
♖e8) 14.♖d2 ♖e8.

12...♖xf6 13.c3

13.♗xe5! ♙e6 14.♗f3 ♖g6.

13...♗g6 14.♖b3+

14.♙c4+ ♗h8 15.♗g5 ♗f4 16.0-0 ♗e6 17.♗xe6

♙xe6 18.♙xe6 ♖xe6=.

14...♗h8 15.0-0-0 b6 16.♙c4

16.♗g5 ♖e7 17.♙c4 ♖xf2 18.♗f7+ ♗g8
19.♗xe5+ ♗f8 20.♗xg6+.

16...♖xf3 17.gxf3 ♖g5+?

17...♗f4 18.h4 ♙h3 19.♙f1 ♙e6 20.♖a4.

18.♗b1 ♖g2

Les Noirs veulent manger du pion dans une
position inférieure.

19.♙e6

Où vont se perdre les Blancs ? 19.♙d5 ♖b8
20.♖c4 c5 21.♖a4 ♙xh3 22.♖xa7 ♖f8.

19...♖xf3

19...♙xe6 20.♖xc6 ♖xf3 21.♖c4 ♖c8 22.♖d3
♖f8 23.♖xf3 ♖xf3 24.♖h2 ♗f4.

20.♙xc8??

20.♖d5 ♖b8 21.♙xc8 ♖xc8 22.♖b7 ♗e7
23.♖df1±; 20.♙d5 ♖b8 21.♖c4 ♙xh3 22.♖xc7
♖f8 23.♖xa7 ♙g2 24.♖he1 ♖xf2 25.♖d7.

20...♖xc8 21.♖c2 ♗f4

21...♖f8 22.♖h2 ♗h4 23.♖f1 ♖f4 24.f3 h6.

22.h4 ♖f8 23.♖d2??

La dernière grosse faute qui ne pardonne pas.

23...♖xh1+ 0-1



○ Réant, Yves-Marie (1815)

● Nouveau, Laurent (1274)

Défense Caro-Kann [B18]

corr La Régence, groupe 2, 2004

[Ruiz-Vidal, Pierre]

- 1.e4 c6 2.d4 d5 3.♗c3 dxe4 4.♗xe4 ♙f5
- 5.♖f3 ♙xe4 6.♖xe4 ♗f6 7.♖d3 e6 8.♗f3
- ♙e7 9.♙e2 0-0 10.0-0 ♗bd7 11.♙e3 ♗d5

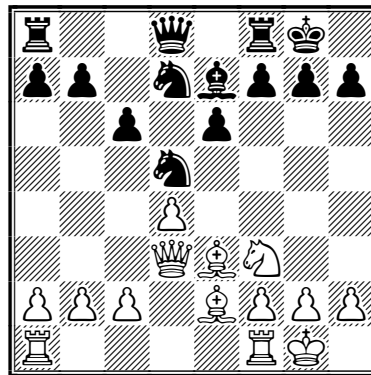

12. ♖d2?!

12.c4 tout de suite, sans craindre 12... ♗xc3?
13.fxc3 avec l'avantage au centre.

12... ♖c7 13.c4 ♗f4 14. ♖xf4 ♗xf4 15. ♖e3
♗xc3 16.fxc3

Finalement, et après diverses imprécisions de part et d'autre, les Blancs ont obtenu le bon centre que nous évoquions plus haut.

16... ♖f6 17. ♗ab1

Trop passif. Peut-être ici, 17. ♗ad1 ou 17. ♖d3.

17... ♗fe8 18.b3?!

Ce coup joué à la place de 17. ♗b1 aurait économisé un temps important, maintenant, il ne fait que souligner le rôle peu actif de la tour à b1.

18...e5!

Suite aux incohérences des Blancs, les Noirs en profitent pour s'emparer de l'initiative.

19.d5 e4 20. ♗d2 ♖g5

Les Noirs, qui jouent habilement sur la faiblesse du pion e3, ont maintenant un net avantage.

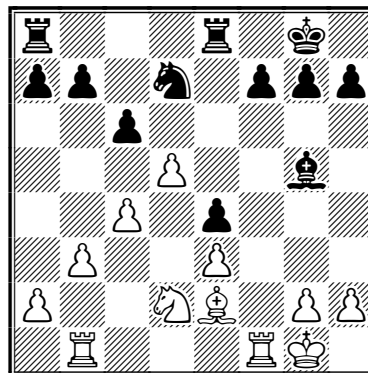

21.d6??

21. ♖f2 était impératif pour conserver l'Espoir.

21... ♖xe3+

La partie est maintenant finie.

22. ♖h1 ♖xd2 23. ♗bd1 ♖b4

24. ♖g4 ♗ad8 25. ♖xd7 ♗xd7 26. ♗f5 e3

27.c5 e2 28. ♗g1 e1 ♖ ♗g3

30. ♗f3 ♗xf3 0-1

M. GUIDONI ET P. RUIZ-VIDAL



NOS TOURNOIS

71° CHAMPIONNAT DE FRANCE, 2006

RÉSULTATS

66. Chastanet - Guidici	1 - 0
67. Deneuille - Yvinec	1/2-1/2
68. Scilien - Chastanet	1/2-1/2
69. Chastanet - Yvinec	0 - 1

CLASSEMENT PROVISOIRE

1. Patrick Thirion	9	
Jean-Marie Barré	9	
3. François Sage	8,5	
4. Philippe Tombette	8	
5. Claude Wagner	7,5	(2)
6. Jean-Pierre Mailfert	5,5	(1)
7. Bernard Fister	5	(1)
8. Gilles Guidici	4,5	(2)
9. Christian Deneuille	4	(2)
10. Gérard Chastanet	4	
11. Jean-Marc Yvinec	2,5	(4)
12. Jean-Christophe Scilien	1,5	(3)
13. Francis Alozy	0,5	(3)

() nombre de parties en cours.

72° CHAMPIONNAT DE FRANCE, 2007

RÉSULTATS

19. Ruiz-Vidal - Vertes	1/2-1/2
20. Tombette - Covolo	1 - 0
21. Ruiz-Vidal - Lorin	1/2-1/2
22. Daenen - Ruiz-Vidal	1/2-1/2
23. Cadillon - Lorin	1 - 0
24. Vertes - Daenen	1 - 0
25. Daenen - Sage	1/2-1/2
26. Sage - Tombette	1/2-1/2
27. Ruiz-Vidal - Matisson	1/2-1/2
28. Deneuille - Sage	1/2-1/2
29. Lorin - Tombette	0 - 1

CLASSEMENT PROVISOIRE

1. Philippe Tombette	4,5	(5)
2. François Sage		
Pierre Ruiz-Vidal		
Jean-Marie Matisson	3,5	(5)
5. Serge Daenen	3	(4)
6. Luís Cadillon	2,5	(8)
7. Fabrice Lorin	2	(6)

8. Xavier Pichelin		
Alain Vertes		
Christian Deneuville	1,5	(10)
11. Thierry Covolo	1,5	(8)
12. Bernard Fister	0,5	(10)
13. Jean-Paul Bibens	0	(12)

() nombre de parties en cours.



TOURNOIS ACCESSION

RÉSULTATS

TOURNOI A001

Peigney - Nouveau 1/2-1/2

CLASSEMENT FINAL

1. D. Fillon 8,5 (36); 2. C. Peigney 8 (32,5); 3. J.-M. Depasse 7,5 (28,5); 4. P. Gounet 7 (27,75); 5. L. Nouveau 6 (23,25); 6. F. Lorin 6 (19,25); 7. M. Wambergue 4,5 (14); 8. D. Moutardier 4 (8,75); 9. J.-C. Guilpin 2 (3); 10. R. Noel 1,5 (1); 11. Y. Catois 0 (0).

Entre parenthèses figure le Sonneborn-Berger. Damien Fillon remporte ce premier tournoi Accession. Félicitations ! Damien Fillon et Christophe Peigney sont qualifiés au choix pour le championnat de France ou un quart de finale de la coupe de France. Jean-Marc Depasse et Philippe Gounet sont qualifiés pour un troisième tour de coupe de France.

TOURNOI A002

Budin - Aymard 0 - 1
 Bontems - Flecher 1 - 0
 Fillon - Budin 1/2-1/2
 Fillon - Laurent 1 - 0
 Lorin - Laurent 0 - 1
 Delacourt - Laurent 0 - 1
 Laurent - Aymard 0 - 1

CLASSEMENT PROVISOIRE

1. S. Daenen 9; 2/3. F. Lorin, D. Fillon 7,5; 4. S. Morin 6,5; 5/6. M. Aymard, C. Laurent 5; 7. C. Bontems 3; 8. J. Flécher 2,5; 9. F. Budin 2; 10. F. Delacourt 1,5; 11. J.-M. Werbrouck 0,5.

TOURNOI A003

Le Page - Merot 1 - 0
 Lorin - Christiaens 1/2-1/2
 Merot - Detanoy 1 - 0
 Le Page - Spiteri 1/2-1/2
 Detanoy - Robin 1 - 0
 Detanoy - Christiaens 0 - 1
 Christiaens - Spiteri 0 - 1
 Lorin - Robin 1 - 0

Lorin - Detanoy 1 - 0
 Christiaens - Le Page 0 - 1
 Le Page - Lorin 1/2-1/2
 Spiteri - Robin 1 - 0
 Merot - Spiteri 1 - 0
 Collinet - Spiteri 0 - 1
 Merot - Collinet 1/2-1/2
 Spiteri - Lorin 1/2-1/2
 Le Page - Collinet 1 - 0

CLASSEMENT PROVISOIRE

1. F. Lorin 5,5; 2/4. C. Le Page, J. Spiteri, J.-P. Merot 5; 5. R. Christiaens 4; 6. L. Collinet 2,5; 7/9. L. Robin, J. Guiot-Dorel, F. Detannoy 2; 10. S. Sobry 1; 11. G. Beltri 0.

PIERRE LE BLED



RÉORGANISATION DES T5, T9, T11 (suite)

Les choses ont encore changé depuis l'article paru en janvier. Christophe Sengez a également décidé de quitter ses fonctions. C'est dire qu'il était urgent de revoir la question. La réorganisation que j'espère définitive sera effective au **1^{er} mars**.

- Mathias Guidoni sera responsable de l'ensemble du Système T5, TA. Il recevra toutes les inscriptions et gèrera les qualifications.
- Mathias Guidoni et Laurent Nouveau seront les DT des T5, TA sur serveur.
- Georges Gamant sera le DT des T5, TA postaux.

Les tournois en cours continuent à être gérés par leur DT actuel, y compris les démissionnaires. Afin d'éviter les cafouillages, merci de respecter la date du **1^{er} mars 2007**. Vous devez donc envoyer vos inscriptions à Pierre Le Bled jusqu'au 28 février, puis à **Mathias Guidoni à partir du 1^{er} mars**.

Pierre va donc cesser ses activités pour prendre un repos bien mérité après avoir accompli avec succès une bien lourde tâche. J'espère qu'il y puisera une énergie nouvelle pour rebondir vers d'autres responsabilités dès que sa disponibilité le lui permettra.

J'adresse tous mes vœux de succès à la nouvelle équipe qui pourra compter sur mon soutien et celui de Laurent Tinture.

MICHEL LECROQ

TOURNOIS À 5 JOUEURS

RÉSULTATS

NOUVEAUX TOURNOIS (mode, DT, moyenne Élo)

☒ TOURNOI 5268, 2004	ÉLO	1	2	3	4	5	PTS	S.-B.
1 Dumont, Gilles	1950	■ ■	1 =	1 1	1 1	1 1	7,5	22,00
2 Dubois, Robert	1980	0 =	■ ■	1 =	1 1	1 1	6	14,50
3 Neubauer, Otto	1865	0 0	0 =	■ ■	1 1	1 1	4,5	7,00
4 Gressent, Gérald	1853	0 0	0 0	0 0	■ ■	1 1	2	0,00
5 Forfet, Cyril	1910	0 0	0 0	0 0	0 0	■ ■	0	0,00
MOYENNE ÉLO : 1912 – DT : MATHIAS GUIDONI								

☒ TOURNOI 5281, 2005	ÉLO	1	2	3	4	5	PTS	S.-B.
1 Angermann, Immo F	1850	■ ■	1 =	1 0	= 1	1 1	6	17,25
2 Mestdagh, Roger	1972	0 =	■ ■	= 1	1 1	1 1	6	17,75
3 Bajoue, Claude	2018	0 0	= 0	■ ■	1 1	1 1	4,5	8,00
4 Veroni, Alberto	1958	= 0	0 0	0 0	■ ■	1 1	2,5	3,00
5 Dejonckheere, Didier	1938	0 0	0 0	0 0	0 0	■ ■	0	0,00
MOYENNE ÉLO : 1947 – DT : MATHIAS GUIDONI								

☒ TOURNOI 5283, 2005	ÉLO	1	2	3	4	5	PTS	S.-B.
1 Alozy, Francis	2159	■ ■	1 1	1 0	1 1	1 1	7	20,00
2 Vergara, Jose	2148	0 0	■ ■	1 0	1 1	1 1	5	10,00
3 Haffner, Léon	2010	0 1	0 1	■ ■	= 0	= 1	4	14,50
4 De Winne, René	2121	0 0	0 0	= 1	■ ■	0 =	2	6,50
5 Nguyen Minh Koi	1967	0 0	0 0	= 0	0 =	■ ■	1	3,00
MOYENNE ÉLO : 2081 – DT : MATHIAS GUIDONI								

☒ TOURNOI 5288, 2005	ÉLO	1	2	3	4	5	PTS	S.-B.
1 Nouveau, Laurent	1274	■ ■	1 1	1 1	1 1	1 1	8	20,00
2 Dejonckheere, Didier	1898	0 0	■ ■		1 1	1 1	4	4,00
Armand, Loïck	1903	0 0		■ ■	1 1	1 1	4	4,00
4 Cayron, Francis	1881	0 0	0 0	0 0	■ ■	1 1	2	0,00
5 Jocelyn, Richard	1850	0 0	0 0	0 0	0 0	■ ■	0	0,00
MOYENNE ÉLO : 1761 – DT : MATHIAS GUIDONI								

☒ TOURNOI 5289, 2005	ÉLO	1	2	3	4	5	PTS	S.-B.
1 Nouveau, Laurent	1274	■ ■	1 1	1 1	1 1	1 1	8	6,00
2 Humbert, Patrick	1850	0 0	■ ■	0 =	1 1	0 0	2,5	0,25
3 Latapie, Frédéric	1887	0 0	0 =	■ ■	0 0	0 0	0,5	1,25
4 Vansuypeene, Frédéric	1833	0 0	0 0	0 0	■ ■	0 0	0	0,00
Mallet, Bruno	1574	0 0	0 0	0 0	0 0	■ ■	0	0,00
MOYENNE ÉLO : 1684 – DT : JEAN-MICHEL WERBROUCK								

5343 Postal,
Gamant, 1988
M. Maumey,
J. Felbinger,
C. Lalanne,
I.F. Angermann,
J. Lesecq

5347 Serveur,
Guidoni, 1847
F. Rivollier,
J.-M. Pelletier,
F. Blondel,
J.-C. Leuba,
S. Ould Ahmed

5348 Serveur,
Guidoni, 2001
J.-L. Eeckhout,
M. Putman,
J. Flecher,
P. Petitcunot,
A. Savoya

5349 Serveur,
Guidoni, 2311
F. Lorin,
F. Svaton,
M.O. Baron,
C. Bontems,
J.-M. Depasse

5352 Serveur,
Guidoni, 1863
G. Mouawad,
P. Dasre,
A. Brien,
F. Sandel,
A. Veroni

*À noter le
lancement des
quatre premiers
tournois
à 5 joueurs
sur serveur.*

QU'ON SE LE DISE :

Les tournois à cinq en cours dirigés par Christophe Sengez sont repris par Laurent Nouveau.

QUALIFICATIONS

• Serge Boudignon : championnat de France ou quart de finale de coupe de France

• Gilles Dumont (2), Minh-Khoi Nguyen, Léon Haffner, Immo Franck Angermann, Laurent Nouveau (2) : au choix deuxième tour de coupe de France ou tournoi Accession

• Francis Alozy : au choix troisième tour de coupe de France ou tournoi Accession

• Christian Bonnet, Philippe Bobel, Fabrice Lorin, Louis Bonnal, Jean Treiber, Jean-François Croix, Roger Mestdagh, José Vergara, Didier Dejonckheere, Robert Dubois, Patrick

Humbert : tournoi Accession

☒ TOURNOI 5293, 2005	ÉLO	1	2	3	4	5	PTS	S.-B.
1 Morin, Stéphane	2049	■ ■	1 1	1 1	1 1	1 1	8	24,00
2 Bonnet, Christian	2083	0 0	■ ■	= 1	1 =	1 1	5	10,75
3 Beck, Georges	2130	0 0	= 0	■ ■	1 1	1 1	4,5	7,50
4 Bajoue, Claude	2009	0 0	0 =	0 0	■ ■	= 1	2	3,25
5 Nossein, Francis	1982	0 0	0 0	0 0	= 0	■ ■	0,5	1,00
MOYENNE ÉLO : 2051 – DT : MATHIAS GUIDONI								

☒ TOURNOI 5307, 2005	ÉLO	1	2	3	4	5	PTS	S.-B.
1 Dumont, Gilles	1995	■ ■	1 =	1 1	1 1	1 1	7,5	22,50
2 Bonnal, Louis	1891	0 =	■ ■	0 =	1 1	1 1	5	11,25
Lesecq, Jean	1801	0 0	1 =	■ ■	1 =	1 1	5	11,25
4 De Winne, René	1900	0 0	0 0	0 =	■ ■	1 1	2,5	2,50
5 Boussac, Michel	1888	0 0	0 0	0 0	0 0	■ ■	0	0,00
MOYENNE ÉLO : 1895 – DT : GEORGES GAMANT								

☒ TOURNOI 5310, 2005	ÉLO	1	2	3	4	5	PTS	S.-B.
1 Haffner, Léon	2020	■ ■	1 1	1 1	1 1	1 1	8	24,00
2 Treiber, Jean	2031	0 0	■ ■	= =	1 1	1 1	5	9,00
Dejonckheere, Didier	1836	0 0	= =	■ ■	1 1	1 1	5	9,00
4 Laffargue, Michel	1882	0 0	0 0	0 0	■ ■	1 1	2	0,00
5 Renouf, Louis	1937	0 0	0 0	0 0	0 0	■ ■	0	0,00
MOYENNE ÉLO : 1941 – DT : GEORGES GAMANT								

☒ TOURNOI 5313, 2006	ÉLO	1	2	3	4	5	PTS	S.-B.
1 Spiteri, Jean	2028	■ ■	= 1	1 1	1 1	1 1	7,5	22,00
2 Bobel, Philippe	2146	= 0	■ ■	1 =	1 1	1 1	6	15,00
3 Gattegno, Laurent	2067	0 0	0 =	■ ■	1 0	1 1	3,5	6,00
4 Leclerc, Louis	1963	0 0	0 0	0 1	■ ■	1 1	3	3,50
5 Eeckhout, Jean-Louis	2105	0 0	0 0	0 0	0 0	■ ■	0	0,00
MOYENNE ÉLO : 2062 – DT : LAURENT NOUVEAU								

☒ TOURNOI 5321, 2006	ÉLO	1	2	3	4	5	PTS	S.-B.
1 Boudignon, Serge	2224	■ ■	1 1	1 1	1 1	1 1	8	24,00
2 Lorin, Fabrice	2360	0 0	■ ■	1 =	1 1	1 1	5,5	11,00
3 Christiaens, Roger	2415	0 0	0 =	■ ■	1 =	1 1	4	6,50
4 Sobry, Sébastien	2132	0 0	0 0	0 =	■ ■	1 1	2,5	2,00
5 Bagheri, Amir	2520	0 0	0 0	0 0	0 0	■ ■	0	0,00
MOYENNE ÉLO : 2330 – DT : JEAN-MICHEL WERBROUCK								

☒ TOURNOI 5322, 2006	ÉLO	1	2	3	4	5	PTS	S.-B.
1 Nguyen Minh Koi	1967	■ ■	1 1	1 0	1 1	1 1	7	17,00
2 Croix, Jean-François	1876	0 0	■ ■	1 1	1 1	1 1	6	10,00
3 Dejonckheere, Didier	1820	0 1	0 0	■ ■	1 1	1 1	5	7,00
4 Renouf, Louis	1937	0 0	0 0	0 0	■ ■	0 0	0	0,00
Bernardet, Serge	1345	0 0	0 0	0 0	0 0	■ ■	0	0,00
MOYENNE ÉLO : 1789 – DT : GEORGES GAMANT								

COUPE DE FRANCE

NOUVEAUX MATCHS

06/1T/61	Gauthier A - Rivollier F
06/1T/62	Droualliere P - Mouawad G
06/2T/37	Guidoni M - Bontems C
06/2T/38	Bedel JA - Poupinel M
06/2T/39	Flecher J - Le Savouroux H
06/2T/40	Durandal J - Savoya A
06/3T/37	Charpentier D - Bellec JR
06/Q/15	Ricard JL - Mos G
06/Q/16	Durandal J - Hervet G
06/D/09	Meslage J - Jaulneau C
06/D/10	Rouzaud P - Bellec JR
06/F/02	Meslage J - Serradimigni R

RÉSULTATS

05/1T/26	Cassel JJ - Weber A	2 - 0
06/1T/52	Le Savouroux H - Richard P	2 - 0
06/1T/61	Rivollier F - Gauthier A	2 - 0
04/2T/29	Beaulieu M - Randisi S	2 - 0
06/2T/02	Ballan M - Lefebvre J	1 - 1
06/2T/06	Beck G - Godinot B	2 - 0
06/2T/07	De Winne R - Delahaie M	2 - 0
05/3T/11	Mos G - Clair M	2 - 0
04/Q/02	Bellec JR - Lecoq J	1,5 - 0,5
04/Q/10	Rouzaud P - Roynet J	2 - 0
06/Q/02	Dominici T - Delacourt F	1 - 1
06/Q/12	Hervet G - Guidoni M	1 - 1
05/D/03	Meslage J - Lebrun L	1 - 1
05/D/05	Serradimigni R - Ruimy M	1,5 - 0,5



QUELQUES PARTIES

○ **Blondel, Francis**

● **Weber, Alfred**

Gambit Dame accepté avec 3.♘f3 [D21]
corr Coupe de France, 06/1T/54, 2006
[Blondel, Francis]

1.d4 d5 2.c4 dxc4 3.♘f3

3.e4 (*variante Fischer*) 3...e5 4.♘f3 ♘b4+
5.♙d2 ♙xd2+ 6.♘bxd2 (*ou* 6.♙xd2) 6...cxd4
7.♙xc4 ♘h6!? donne des chances d'égalité aux
Noirs.

3...e6

3...♘f6 4.♘c3 a6 5.a4 donne aussi de bonnes
possibilités.

4.e4

4.e3 ♘f6 5.♙xc4 c5 6.0-0 a6 7.♙b3 cxd4
8.♘xd4 ♙d6 9.♘d2 ♙c7 10.f4 donne l'égalité.

4...b5

4...c5 5.♙xc4 cxd4 6.♘xd4 ♘f6 (6...a6 7.♙e3)
7.♘c3 ♙c5 8.♙c3 avec avantage.

5.a4 ♙d7

● 5...c5 6.axb5 cxd4 7.♙xd4 ♙b4+ 8.♘c3 ♙xd4
9.♘xd4 ♙b7 10.♘c2 ♙xc3+ 11.bxc3, Josquin -
Armand, L, corr AJEC 2004 (1-0, 20);

● 5...c6 6.b3 ♙b4+ 7.♙d2 ♙xd2+ 8.♙xd2 ♘f6
9.e5 ♘e4 10.♙c2 ♙a5+, Frostick - Barnsley,
corr NSTT1 bd01 1998 (1/2-1/2, 41);

● 5...c6!? = mérite d'être regardé : 6.axb5 cxb5
7.b3 ♙b7 8.bxc4 ♙xc4 9.cxb5 ♘f6 10.♙e2
♘bd7 11.0-0.

6.axb5± ♙xb5 7.♙xc4 ♙b4+!?

7...♙xc4 8.♙a4+ ♙d7 9.♙xc4 ♙c6 10.♙xc6+
♘xc6 11.0-0 ♘f6 est une autre possibilité.

8.♙d2 ♙xd2+ 9.♘bxd2

9.♘fxd2?! ♙c6=.

9...c6 10.0-0 ♘f6 11.♙b3 ♙xc4 12.♘xc4 0-0

12...♘xe4? 13.♙fe1 f5 (13...♘f6 14.♙b7
♘bd7 15.♘d6+ ♘e7 16.♘e5) 14.♙b7 ♘d7
15.♘d6+ ♘xd6? 16.♙xe6+ ♘f8 17.♙xd6.

13.♙c2 ♙c7

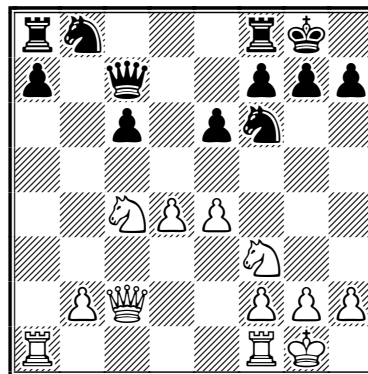

14.♘e3?

Ce coup est un faux jugement ; avant de pousser
e5, j'ai pensé utile de contrôler les cases blanches
et plus particulièrement d5 pour y empêcher
l'installation du cavalier f6. De plus, je contrôle
g4 pour y installer ultérieurement mon cavalier
en vue de l'attaque sur le roque noir. Mais il vaut
mieux ne pas perdre de temps et fermer tout de
suite la diagonale h2-b8 car 14.♘e3 est contré
par ♙f4! qui empêche ♘g5 et le cavalier f6
s'installera quand même en d5, par exemple :
14.♘e3? ♙f4! 15.e5 ♘d5 16.♘xd5 exd5.

14...♖bd7

Heureusement les Noirs n'ont pas vu non plus ♖f4.

15.e5 ♗h5

15...♗d5!? 16.♗g5 g6 17.♗xd5 exd5 18.♞a3 ♖b6 menaçant le pion d4.

16.♗g5 g6 17.f4 h6

Les Noirs affaiblissent dangereusement leur roque 17...♖b6 ou 17...♗g7 sont à envisager.

18.♗xe6! fxe6 19.♞xg6+ ♗g7 20.♞f3 ♞fe8??

20...h5 21.♞g3 ♞f7 22.♖xc6 ♗f8 23.♖h6 ♖d7 24.f5 ♖xd4 résiste un peu mieux.

21.♗g4 ♗b6? 22.♗xh6+ ♗h8 23.♞h3 1-0
23...♗h5 24.♗f7+ ♖xf7 25.♞xh5+ ♖h7 26.♞xh7#.

FRANCIS BLONDEL



○ **Baron, Marian-Ovidiu** (1850)

● **Moueza, Olivier** (1850)

Partie Viennoise avec 3...♗c6 [C28]
corr Coupe de France, 06/1T/01, 2006
[Nouveau, Laurent]

1.e4 e5 2.♗c4

La sortie précoce du fou permet de protéger le pion e4 par d2-d3, sans bloquer le pion c2 qui pourra venir en c3 contrôler le centre. Le développement du fou en c4 a toutefois le défaut de ne pas poser de problèmes directs, liés au contrôle du centre, au camp adverse. Les Noirs peuvent égaliser rapidement en poussant d7-d5. En tout cas, ils doivent réagir rapidement en attaquant le centre blanc. Le plus efficace est 2...♗f6, mais 2...c6 et 2...♗c5 font aussi l'affaire.

2...♗c6 3.♗c3 ♗f6

Transpose dans la Partie Viennoise. Ici la colonne f est laissée libre pour l'avance de son pion. Voilà pourquoi il y a tant de ressemblance entre la Partie Viennoise, l'Ouverture du Fou, et le Gambit Roi refusé.

4.d3 ♗b4 5.♗ge2 d6 6.0-0 0-0 7.a3

7.h3 a6 8.♗e3 ♗a5 9.♗b3 ♗xb3 10.axb3 d5 11.♗g5, Sirius - Gordi, www.playchess.de 2003 (0-1, 21).

7...♗a5

7...♗xc3 8.♗xc3 ♗d4 9.♗g5 ♗c6 10.♗xe6

♗xe6 11.♖f3 c6 12.♗xf6 ♖xf6 13.♖xf6 gxf6 14.f4, Lundqvist - Ronda, corr IECG 2001 (1/2-1/2, 35).

8.b4

8.♗g5 h6 9.♗h4 g5±.

8...♗b6= 9.♗a4 ♗d4

9...♗e6!? mérite considération, 10.♗xe6 fxe6=.

10.c3± ♗b6 11.♗xb6

Il le voulait ce fou !...

11...cxb6 12.♗g5 h6 13.♗xf6 ♖xf6 14.f4 ♗g4 15.♖d2 ♗xe2 16.fxe5 ♖xe5 17.♞f5

Moins bon aurait été 17.♖xc2 b5 18.♗d5 ♖xc3 et les Noirs égalisaient.

17...♖e8 18.♖xe2 ♗e7 19.♞f2 b5 20.♗a2 ♞c8

20...♖c6 était le meilleur coup.

21.♞af1+-

Les Blancs sont maîtres de la colonne f et le fou blanc pointe directement sur le roi noir avec la dame blanche en embuscade. Dangereux tout ça...

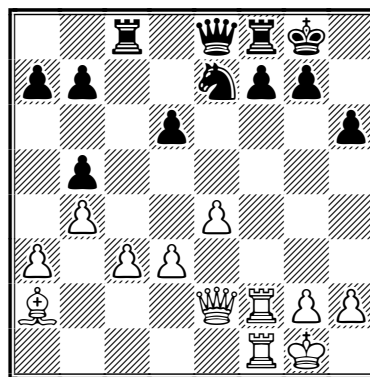

21...d5

21...♖d8 était meilleur.

22.exd5 ♗g6 23.♖xe8 ♞cx8 24.d6 ♗h8

Domage, le cavalier vient peut-être aider la tour à supporter la pression qu'il y a sur le pion f7, mais il se retrouve coincé et il sera difficile maintenant de le solliciter pour une autre tâche.

Meilleur était 24...♗e5 25.♗d5 ♗h7 26.d4+-.

25.c4 ♞e3

25...♞d8 26.c5+-.

26.♞d2

26.c5 était presque mieux et si 26...♞xd3 27. ♞e2+.

26...bxc4

26...♘g6 27.c5 (27.cxb5?! ♘e5+→) 27...♘e5 28.♙d5+.

27.dxc4 ♞xa3 28.d7 1-0

Difficile maintenant d'arrêter le pion passé : 28.d7 ♞d8 29.♞e1 ♞xa2 30.♞xa2 ♞xd7 31.♞xa7+.

LAURENT NOUVEAU



○ Ballan, Michel (2014)

● Lefebvre, Jérémie (1903)

Début Heinrichsen [A00]

corr Coupe de France, 06/2T/02, 2006

[Lefebvre, Jeremie]

C'est au hasard que je dois de jouer par correspondance. De Paris, je me suis retrouvé dans le même wagon que Gilles Dumont pour me rendre au 79^e championnat de France à Chartres. Lorsque je suis monté, il feuilletait quelques CDE... Bien sûr, la conversation s'orientait vers le jeu par correspondance, dont il était un nouvel et déjà fervent adepte. Très convainquant, Gilles deviendra mon parrain et tuteur... Voici maintenant ma première partie par correspondance.

1.♘c3

Mon préjugé est avéré : les joueurs par correspondance sont des originaux ! C'est la première fois que je joue cette ouverture.

1...d5

On doit jouer au centre, non ?

2.e4 d4 3.♘ce2 e5 4.♘g3 ♙e6 5.♘f3 ♘d7 6.c3 ♙c5 7.b4

Je m'attendais plutôt à 7.cxd4 exd4 8.♞a4 ♘e7!? avec sacrifice du pion d5, sacrifice prometteur me semblait-il. Je rêvais déjà peut-être.

7...♙b6 8.cxd4

C'est en recevant ce coup, car j'ai opté pour la voie postale, que me parvient mon premier CDE. J'y apprendis que mon adversaire a plus de 300 parties au compteur !

8...exd4

Qu'importe ! Je reprends d4.

9.♙b2 ♘df6 10.♘g5!

Pour briser le rythme effréné de mon adversaire,

je décide de ne répondre que la semaine suivante.

10...♞e7 11.b5?!

Laisse échapper la paire de fous et bloque la diagonale a4-e8.

11...♙g4 12.♙e2 ♙xe2 13.♞xe2 d3?

Le fou b2 devient, contre une pseudo menace, surpuissant.

14.♞xd3 ♙xf2+

Hélas 14...♘g4? que j'avais retenu en jouant d3 ne marche pas à cause de 15.♘h3! qui me laisse avec un pion de moins.

15.♙xf2 ♘g4+ 16.♙g1! ♞xg5

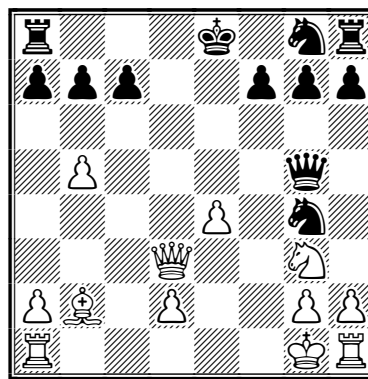

17.♘f5!

À mon grand dépit, je n'ai pas envisagé ce coup. C'est bien dommage car ce cavalier va m'être très pénible...

17...♘8f6□

17...♘4f6? 18.e5 ♞d8 19.exf6!! ♞xd3 20.fxg7 ♞xd2 21.♞e1+! ♙d7 22.♘e3! (la pointe) 22...♞xb2 23.gxh8♞+.

18.♞f1 ♞d8 [18...♘h5] 19.♞a3 ♞d7 20.h3

Évidemment. En fait je suis très mal. Je montre ici une variante, annotée en direct. Ne la vérifiez pas, car, elle est totalement fautive ! Cela montre juste que le rêve existe dans le jeu par correspondance et... que je rêve TROP ! 20.♞xa7 ♞xd2! 21.♞c5! ♙d7! 22.h4 ♘e3!!+ oubliant étrangement la seule défense possible ♞d4+. Mais que d'émotions !

20...♘h6 21.♘g7+ 1-0

Je ne roqu岸ai pas. J'en profite pour remercier le Dr Ballan, adversaire exemplaire, qui m'a beaucoup appris dans ce match. Nous avons finalement fait match nul. C'est encourageant...

JÉRÉMIE LEFEBVRE

○ Biaux, Alain

● Berriot, Bernard

Défense Sicilienne [B20]

corr Coupe de France, 95/F/01, 1995

[Raviduli, Z]

1.e4 c5 2.g3 d5 3.exd5 ♖xd5 4.♗f3

Bien meilleur que 4.♗f3, après quoi les Noirs auraient plus ou moins égalisé. Voir par exemple la partie Baudoin - Tinture, corr AJEC 1997 (CDE 499/219).

4...♗xf3 5.♗xf3

La grande diagonale affaiblie par 1...c5 donne maintenant un avantage durable aux Blancs.

5...♗c6 6.♗g2 ♕f5

6...♗f6 7.0-0 e5?! 8.♖e1 ♗d6 9.♗a3 0-0 10.♗c4 ♗c7 11.d3±, Dunne - Kowalski, corr USA.

7.d3 e6

● 7...h6 8.0-0 ♗f6 9.♖e1 ♗d7 10.♗h4 ♗h7 11.♗a3, Pereira - De Haro, Cabo Frio 1984 (½-½, 45);

● 7...f6 8.♗fd2 ♖c8 9.♗a3 e5 10.♗ac4 ♗h6 11.0-0 ♗c6 12.f4 b5 13.♗c3, Shteynsapir - Trofimov, corr ICCF 1986 (1-0, 55);

● 7...g6 8.♗e3 ♗g7 9.♗c3 ♗d4 10.♗xd4 cxd4 11.♗b5 ♖d8, Dunne - Mayuki Majima, corr 1990 (1-0, 33);

● 7...e5 8.0-0 ♗d6 9.♗a3 ♗ge7 10.♗c4 ♗c7 11.♗e3 ♗d4 12.♗xd4 exd4 13.♖fe1 ♖d8 14.♖e2, Delbos - Sorhouet corr AJEC 1984 (½-½, 38).

8.♗e3 ♗e7 9.♗c3 ♗f6 10.♗h4 ♗g6

11.♗xg6 hxg6 12.h3

Empêche ♗g4.

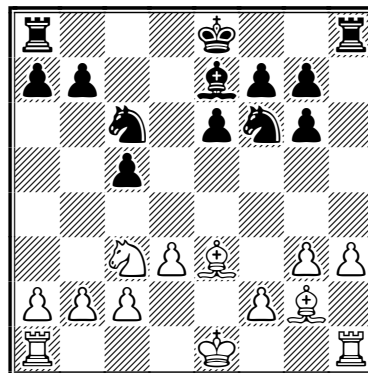

12...♖c8!?

Ou 12...♗b4!? attaquant c2 pour atteindre d5, mais pas 12...0-0-0?! 13.♗xc6 bxc6 et en finale, il faudra compter avec la structure démolie des pions noirs.

13.0-0-0 0-0 14.♗e4!

Force un nouvel affaiblissement de la grande diagonale.

14...b6 15.♗xf6+ ♗xf6 16.♗xc6?

C'est dommage d'échanger ce beau fou !

16...♖xc6= 17.d4 cxd4 18.♗xd4 ♖fc8 19.c3 ♗e7 20.h4 ♖d8 21.h5 gxh5 22.♖xh5 f6 23.♗e3 ♖xd1+ 24.♗xd1 e5 25.♗e2 g6 26.♖h1 f5 27.♖d1 ♗d6 28.♖h1 a5 29.♗d3 e4+ ½-½

Z. RAVIDULI

L'ACTIVITÉ INTERNATIONALE

CHAMPIONNAT DU MONDE 2007

Comme en 2006, l'AJEC dispose cette année de quatre jokers qu'elle pourra inscrire dans le cycle du championnat du monde, indépendamment des sélectionnés de droit. Vous devez adresser vos candidatures à Michel Lecroq avant le 1^{er} avril 2007. Les quatre joueurs sélectionnés par l'AJEC seront répartis comme suit :

– Elo ICCF (fixé ou non) inférieur à 2400 : inscription en section *Préliminaires* ;

– Elo ICCF (fixé ou non) égal ou supérieur à 2400 : inscription en section *Demi-finales*.

Notre sélection étant faite en avril, c'est le Elo ICCF de mars prochain qui comptera.

Trois de nos jokers 2006, inscrits début juin, n'ont pas démarré de tournoi faute de combattants ! Ils étaient inscrits dans des sections Email ou Postale. Pour éviter ces désagréments, j'ai décidé, en accord avec Éric Ruch d'inscrire tous les joueurs dans des sections Serveur cette année. Cela est valable également pour les qualifiés de droit.

Les joueurs qui voudraient expressément une section postale ou email devront déclarer clairement qu'ils acceptent le risque encouru, c'est-à-dire celui de ne pas jouer avant un temps indéterminé.

J'attire votre attention sur le fait que cette situation n'est pas imposée par les responsables AJEC et ICCF. L'ICCF a laissé la porte ouverte aux trois moyens de transmission. Cette situation est le résultat du choix de joueurs.

MICHEL LECROQ



RENCONTRES AMICALES PAR EQUIPES

RÉSULTATS

FRANCE-HONG-KONG : 13,5-8,5

Début : 15/12/2002 – Fin : 1/12/2006

1	Sage, F	1,5	0,5	Champion, C
2	Lavoisier, F	1	1*	Leung, H
3	Deneuille, C	2	0	Carless, D
4	Baroin, B	2	0	Johnston, A
5	Burnier, L	2	0	Spooner, M
6	Épinoux, J-F	1	1*	Helman, B
7	Burnet, L	0,5	1,5	Latumbo, M
8	Royne, S	1,5	0,5	Luk, L-W
9	Flecher, J	2	0	Jones, L
10	Fombonne, S	0	2	Ho, Y-P
11	Gruwe, G	0	2	Bridges, C

FRANCE-CANADA : 18-30

Début : 1/12/2004 – Fin : 1/12/2006

1	Beaudoin J-F	0	2	Labonte, R
2	Banet, J	1,5	0,5	Maurer, S
3	Poupinel, M	0	2	Deidun, J
4	Nègre, A	1	1*	Bristol, M
5	Lorin, F	<i>annulé</i>		Oaker, W
6	Lamy, L	0	2	Hryniw, M
7	Litique, M	1,5	0,5	Prystenski, A
8	Maumey, M	0	2	Smith, Dr C
9	Charpentier, D	0	2	Deidun, J
10	Le Pennec, H	1	1*	Akwei, L
11	Potiaux, O	0,5	1,5	Rosenhek, M
12	Gaelens, F	2	0	Schelleman, F
13	Prieto, M	0	2	Stone, J
14	Sevestre, F	2	0	Migicovsky, M
15	Diener, J-D	0,5	1,5	Marchant, MS
16	Corbin, L	0	2	Dufour, M
17	Mergny, S	1	1	Taylor, B
18	Zajac, S	0	2	Fortin, M
19	Foessel, M	0	2	Zehr, L
20	Musseau, T	0	2	Saint Louis, P
21	Caruel, F	1	1	Bérubé, S
22	Noel, R	2	0	Thompson, E

23	Trin, M	2	0	Prochera, J
24	Duval, J	0	2	Selby, R
25	Herbin, J	2	0	Woldmo, AI

FRANCE-ESPAGNE : 34-46

Début : 15/1/2002 – Fin : 1/11/2006

1	Beaudoin J-F	0,5	1,5	Barrios Troncoso, J
2	Clair, M	0,5	1,5	Remis Fernández, J
3	Fournier, F	0	2	Ferrandis Pérez, J
4	Robeson, C	0	2	Da Riva Alonso, JE
5	Charpentier, D	0	2	Santamaría Pérez, T
6	Gamant, G	0	2	Bernal Caamaño, J
7	Aymard, M	2	0	Marchena Pérez, A
8	Herbin, J	1,5	0,5	Jové Grau, L
9	Mercky, G	2	0	Pérez Conde, F
10	Treiber, J	1	1	Blanco Sánchez, J
11	Audoubert, J	2	0	Caro Rodriguez, J
12	Poupinel, M	1	1	Ribelles Sala, MM
13	Chastel, P	2	0	Texidor Prat, E
14	Alozy, F	0,5	1,5	Guevara i Pijoan, J
15	Fietkau, A	0	2	Barnola Espelt, J
16	Leclerc, L	0	2	Domenche R, F
17	Dolz, J	0	2	Balagué y Canadell
18	Brege, J-L	0,5	1,5	Moreno Carretero
19	Guidoni, M	2	0	Chaves León, P
20	Moussard, S	0	2	Martí Pericot, JM
21	Muneret, M	1,5	0,5	Cruzado Dueñas, C
22	Barouin, B	0,5	1,5	Fernandez Diaz, M
23	Fister, B	0,5	1,5	Sanchez Rodenas, A
24	Le Bled, P	0	2	Barona Boj, L
25	Laurent, C	0	2	Hernaiz Fernandez
26	Raffeneau, F	1	1*	Ferre Perez, A
27	Le Duigou, J-G	0,5	1,5	Infante Tocino, A
28	Ricard, J-L	1,5	0,5	Grifoll Miro, J
29	Guéneau, C	1	1*	Baron Gonzalez, A
30	Burnet, L	1	1	Piqueras Jimenez
31	Ruiz-Vidal, P	1	1*	Sanchez Yb., L
32	Didillon, A	2	0	Beltran Seguer, J
33	Glock, J	0,5	1,5	Sanchez Carol, J

34 Jaulneau, C 2 0 Iriarte Gomez, E
 35 Ruimy, M 2 0 Anton Gomez, A
 36 Jacquier, L 0 2 Morales Pecino, B
 37 Nouveau, L 0 2 Ubenos Fern., A
 38 Vidal, L 1,5 0,5 Apreza Quintana, R
 39 Denisse, R 0 2 Lucena Cifre, RJ
 40 Refalo, J-M 2 0 Fernandez Diez, LF

FRANCE-ALLEMAGNE : 17-35

Début : 1/9/2004 – Fin : 1/12/2006

1 Jaulneau, C 1,5 0,5 Kunzelmann, F
 2 Tombette, Ph 1 1* Ellinger, P
 3 Bernard, C 1 1* Bachmann, W
 4 Kuchelbecker, C 0,5 1,5 Schubert, V
 5 Carpentier, J-C 1 1 Metelmann, K
 6 Soulas, P 0,5 1,5 Birkholz, A
 7 Becker, C 1 1* Solinski, R
 8 Diener, J-D 0 2 Sikorsky, R
 9 Delbos, J-L 0,5 1,5 Usbeck, K-H

10 Bobel, Ph 0,5 1,5 Offenborn, H
 11 Mercky, G 1 1* Hingst, T
 12 Herbin, J 1,5 0,5 Bliss, H
 13 Burnet, L 1 1* Garscha, Mrs. K
 14 Scilien, J-C 0,5 1,5 Rinkewitz, F
 15 Jovino, Y 1,5 0,5 Nathe, E
 16 Flecher, J 0,5 1,5 Hojer, BW
 17 Nossein, F 0 2 Reichgeld, M
 18 Sevestre, F 0 2 Böcher, HJ
 19 Reant, Y-M 0 2 Schulz, J
 20 Vautrin, F 1 1* Schultz, L
 21 Savouret, F 0 2 Walther, J
 22 Nouveau, L 1 1* Just, J
 23 Moulin, S 1 1* Otte, H
 24 Gauquelin, A *annulé* Herfurth, T
 25 Heim, B 0 2 Rohs, R
 26 Marez, S 0,5 1,5 Fichtner, B
 27 Azzoug, S 0 2 Schreiner, M

* deux nulles.

**LE POINT SUR LES RENCONTRES ORGANISÉES
 PAR L'AJEC CES DERNIÈRES ANNÉES**

RENCONTRE	TOTAL	R	SCORE	DÉBUT	FIN / MAJ	CAPITAINE	RÉSULTAT
Biélorussie	40	0	17 - 21	15.01.1999	31.12.2002	P. Belluire	Perdu
Lettonie	70	0	30 - 40	01.09.1998	15.09.2001	L. Tinture	Perdu
Slovénie	48	0	18,5 - 29,5	01.09.1998	15.05.2001	O. Coclet	Perdu
Finlande	84	0	37,5 - 46,5	15.07.1999	01.06.2002	O. Coclet	Perdu
Argentine	22	0	11,5 - 10,5	01.09.2001	01.07.2004	E. Ruch	Gagné
Brésil	28	0	15,5 - 12,5	01.10.2001	01.01.2004	O. Coclet	Gagné
Russie	52	0	18 - 34	01.10.2001	03.10.2003	P. Le Bled	Perdu
Irlande	50	0	31 - 19	01.08.2002	05.08.2004	C. Jaulneau	Gagné
Finlande	54	0	22,5 - 31,5	01.10.2003	01.10.2005	E. Ruch	Perdu
Rép. Tchèque	48	0	13 - 35	01.07.2002	01.07.2004	E. Ruch	Perdu
Suède	64	0	25 - 39	20.09.2003	20.09.2005	J.-C. Carpentier	Perdu
Angleterre	60	0	33,5 - 19,5	01.03.2002	01.03.2004	E. Ruch	Gagné
Inde	45	0	29,5 - 15,5	01.05.1998	15.06.2001	P. Ruiz-Vidal	Gagné
Afrique/Asie	28	0	12 - 16	15.09.2002	01.06.2006	P. Ruiz-Vidal	Perdu
Italie	52	0	20,5 - 31,5	10.05.2005	20.08.2006	M. Aymard	Perdu
Lettonie	36	0	16 - 20	01.10.2002	01.11.2006	L. Tinture	Perdu
Hong-Kong	22	0	13 - 9	15.12.2002	01.11.2006	B. Baroin	Gagné
Espagne	80	0	34 - 46	15.01.2002	01.11.2006	F. Fournier	Perdu
Allemagne	54	0	17 - 35	01.09.2004	31.12.2006	C. Jaulneau	Perdu
Canada	48	0	18 - 30	01.02.2004	31.12.2006	L. Lamy	Perdu
Roumanie	38	15	10,5 - 11,5	01.01.2005	31.12.2006	L. Burnet	En cours
Ukraine	50	50	0 - 0	15.10.2006	31.12.2006	L. Burnier	En cours
Suisse	50	50	0 - 0	01.02.2007	31.12.2006	L. Burnier	En cours
Pérou	38	15	15 - 11	15.01.2003	???.?.????	S. Roynet	????????

ALAIN ROGEMONT

LE COURRIER DES LECTEURS

MICHEL LECROQ

J'AI REÇU EN NOVEMBRE DERNIER une lettre de monsieur Jacques Duval me faisant part de son désarroi face aux nombreuses difficultés postales rencontrées cette année. Ce problème n'est pas nouveau, c'est une des raisons pour lesquelles beaucoup de joueurs sont passés à une autre forme de transmission. Je vous fais part de la réponse faite à monsieur Duval, elle peut intéresser un certain nombre d'entre vous :

Pour avoir pratiqué le jeu postal international (ce qui est bien pire) de nombreuses années, je connais bien tous ces problèmes. Le plus gênant est qu'on ne sait jamais très bien si c'est la poste ou l'adversaire qui est en cause. J'ai appliqué invariablement la méthode suivante :

- premier rappel après le délai habituel transmission + réflexion ;
- si pas de réponse, deuxième rappel par lettre recommandée.

À noter que dans le jeu international, on gagne

du temps à envoyer une lettre recommandée dès le premier rappel.

Si cette lettre recommandée reste sans réponse, c'est à ce moment qu'il faut informer le DT en lui envoyant le récépissé.

C'est une façon de procéder qui peut sembler lourde et onéreuse. Je n'ai pas le souvenir d'avoir perdu un seul demi-point pour cause de poste défaillante ou d'adversaire récalcitrant, bien au contraire. À vous de voir.

MICHEL LECROQ

SOLUTIONS « PROBLÈMES, JE VOUS AIME » DU N° 566

- Troitzky, A & Korolkov, V
1.♖b4 ♖h4 [1...♔xc3!] **2.c4!** ♖xc4 [cloue la tour] **3.♙b5** [cloue la tour qui cloue la tour] **3...♙d7!** [cloue le fou qui cloue la tour qui cloue la tour] **4.♖d8!** [cloue le fou qui cloue le fou qui cloue la tour qui cloue la tour] **4...b1** ♖ **5.♖xd7+** ♔c3 **6.♖xc4+** 1-0
- Kubbel, L
1.d4+ ♔e6 [Si le roi prend l'un ou l'autre pion, alors b5-b6 gagne facilement] **2.d5+** ♔e5 **3.b6** ♔xe4+ **4.♔h4!** ♔d6 [Une défense ingénieuse, mais...] **5.♙xd6+** ♔xd6 **6.♔g5+**– Zugzwang, si 6...♔e7 7.b7 ♔c7 8.d6+!! et l'un des deux pions devient dame.
- Smutny
1.♔h1 [Une bien jolie clé !
Les Noirs ne peuvent parer qu'une seule des deux menaces **2.♔c3#**
- ou **2.♔b2#**; **1.♔h3** échoue sur **1...♔c5** et le cavalier d3 est cloué]
1...♙d2 [1...♔c5 **2.♔xc5#**;
1...c5 **2.♔b6#**] **2.♔b2#**
- Heathcote
1.♖cc7! et pour parer la menace **2.♔c3#**, les Noirs disposent de huit coups du cavalier d4, sur quoi les Blancs matent chaque fois avec une pièce différente :
1...♔e2 **2.♖xh5#**; **1...♔c2** **2.b4#**;
1...♔xb3 **2.♖d3#**; **1...♔b5** **2.♖c5#**;
1...♔c6 **2.♖cd7#**; **1...♔e6** **2.♖ed7#**;
1...♔f5 **2.♖e5#**; **1...♔f3** **2.♖e4#**.
Un chef-d'œuvre !
- Daley
1.♖h3 b3 [Les Noirs menacent de s'autopater...] **2.♖h1!!**
gxh1 ♖+/♖/♙+/♔ **3.♖xh1#**
- Shinkman
1.♔a8!! [Un petit bijou !]
1...♔d6 **2.♔d4** ♔c6 **3.♖d5#**

LES BELLES HISTOIRES DE TONTON FRANCIS

La dernière ronde d'un petit tournoi rapide local vient de se terminer.

L'organisateur procède à la remise des prix :

– Trois joueurs sont primés, annonce-t-il. Commençons par le troisième :

Monsieur Untel gagne un échiquier en marqueterie accompagné de ses pièces en bois massif. Lot offert par Variantes, le grand magasin d'échecs à Paris, d'une valeur de 200 euros.

Applaudissements.

– Deuxième prix : Monsieur Machin gagne un gâteau.

– Quoi ? Comment ça, un gâteau ? s'exclame Monsieur Machin, l'autre débile là-bas, il joue comme une patate, il a fini troisième et il reçoit un bel échiquier et moi, seulement un gâteau !

C'est invraisemblable.

– Mais c'est la femme du président en personne qui l'a fait, ce gâteau !

– Ça m'est égal ! la femme du président, elle peut aller se faire...

– Ah non, parce que ça, c'est le premier prix !

lues sur l'excellent site de Francis Delboe :

<http://joueurdechecs.com>



LE COURRIER DES ÉCHECS

REVUE FONDÉE EN 1947 PAR

GASTON BALBO

DIRECTEUR DE LA PUBLICATION

MICHEL LECROQ GM

22, rue Joseph-Malleville, 76290 Fontaine-la-Mallet

✉ mi.lecroq@infonie.fr

RESPONSABLE, COORDINATEUR

JEAN-MICHEL REFALO

6, boulevard du Lemane, 13012 Marseille

✉ jm.refalo@neuf.fr

RÉDACTION - MAQUETTE

PIERRE RUIZ-VIDAL

24, rue Alexandre-Dumas, 94370 Sucy-en-Brie

✉ pierre.ruiz-vidal@wanadoo.fr

CORRECTEUR

LAURENT TINTURE MI

DEMANDE DE C.D.E. ANCIENS

JACK LE DESSERT

✉ jkledessert@aol.com

IMPRESSION

DIAZO 51

23, rue du temple 51100 REIMS

☎ 03 26 88 41 81 – ✉ repro@diazo51.fr

COMMISSION PARITAIRE N° 70340

ONT PARTICIPÉ À CE NUMÉRO

FRANCIS BLONDEL,

PHILIPPE CHOPIN SM,

JEAN-FRANÇOIS ÉPINOUX,

MATHIAS GUIDONI,

CHRISTOPHE JAULNEAU SM,

JÉRÉMIE LEFEBVRE,

LAURENT NOUVEAU,

Z. RAVIDULI,

ÉRIC RUCH SM,

FLORENTIN TAXONERA,

JEAN-MARC YVINEC.

TARIFS PUBLICITÉ

	1 n°	8 n°
1 page	87,20 €	697,60 €
1/2 page	45,58 €	364,64 €
1/4 page	24,70 €	197,60 €
1/8 page	12,81 €	102,48 €

Photo ou typon à la charge de l'annonceur. Pour les adhérents de l'A.J.E.C. : première annonce gratuite, les suivantes **5 €** l'annonce. S'adresser à la rédaction.

Les paiements destinés à l'A.J.E.C. se font par chèque postal, bancaire ou mandat cash, libellés au nom de l'A.J.E.C. sans autre spécification et adressés aux responsables concernés. N° du C.C.P. :

30041 00001 0 678721W 020 90 Paris

Le numéro souligné est suffisant pour un virement à l'intérieur de la métropole et des DOM-TOM.

PROBLÈMES, JE VOUS AIME !

Tronov, M – 1913

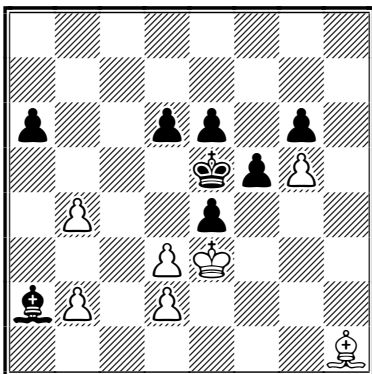

LES BLANCS JOUENT ET FONT NULLE

Kok, T – 1935

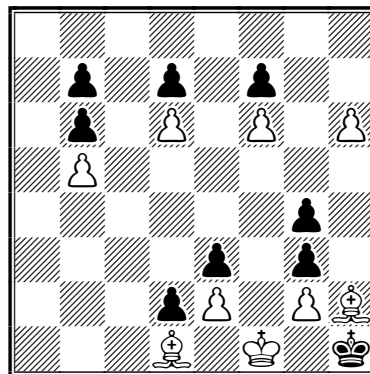

LES BLANCS JOUENT ET GAGNENT

Guidelli

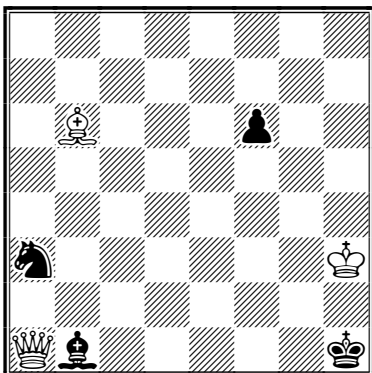

LES BLANCS FONT MAT EN DEUX COUPS

Grant

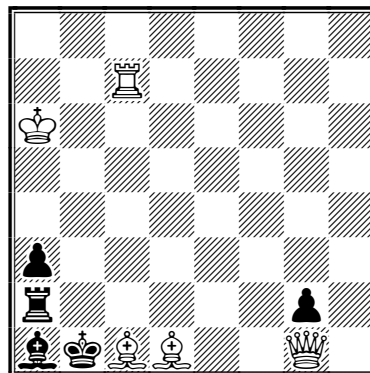

LES BLANCS FONT MAT EN DEUX COUPS

Holst

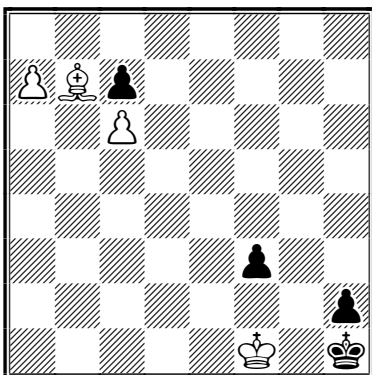

LES BLANCS FONT MAT EN TROIS COUPS

Glass

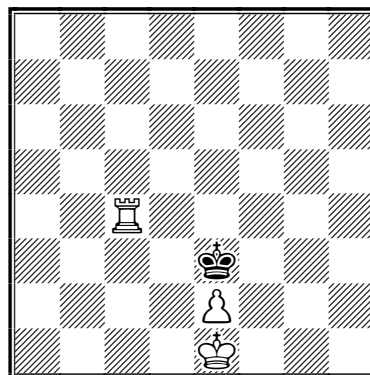

LES BLANCS FONT MAT EN QUATRE COUPS

LE COURRIER DES ÉCHECS

REVUE BIMESTRIELLE DU JEU D'ÉCHECS PAR CORRESPONDANCE



568

AVRIL 2007



ÉDITÉE PAR

L'ASSOCIATION DES JOUEURS D'ÉCHECS PAR CORRESPONDANCE
AFFILIÉE A L'INTERNATIONAL CORRESPONDENCE CHESS FEDERATION

SOMMAIRE

Assemblée générale et élections 2007	65	Nos tournois	83
Éléments d'histoire des échecs, n° 10, Des parties par correspondance sur l'écume des flots, <i>par Éric Ruch</i>	68	– Barré - Sage	83
Découvrez un adhérent, <i>par Philippe Chopin</i>	71	– Deneuille - Barré	84
La variante de Leningrad, <i>par M. Guidoni et C. Bontems</i>	74	– Robin - Guiot-Dorel	87
Les tournois de La Régence, <i>par Mathias Guidoni</i>	80	– Guiot-Dorel - Detanoy	88
		– De Winne - Lesecq	90
		L'activité internationale	91
		Tournois thématiques ICCF	93
		Classement AJEC, <i>par Joseph Flecher</i>	94

<http://ajec-echecs.org>

TARIFS 2007

Couplé annuel abonnement au C.D.E.
+ cotisation A.J.E.C.
France : **36 €**; Étranger : **45 €**
Cotisation simple A.J.E.C. : **14 €**

RENOUVELLEMENT DES ABONNEMENTS
Bernard Berriot, MI
18, rue des Andiers, 02820 Saint-Erme
✉ tresorier@ajec-echecs.org

ACCUEIL - ADHÉSIONS
Patrick Thirion, MN
49, rue de la Voie Romaine, 31150 Gagnac
✉ accueil@ajec-echecs.org

CHANGEMENT D'ADRESSE - RENSEIGNEMENTS
Gilles Hervet, SIM
75, chemin de Redon, 31870 Lagardelle-sur-Lèze
✉ secretaire@ajec-echecs.org

A.J.E.C

ASSOCIATION DES JOUEURS D'ÉCHECS PAR CORRESPONDANCE

AFFILIÉE À L'INTERNATIONAL CORRESPONDENCE CHESS FEDERATION

COMITÉ DIRECTEUR

BERRIOT, BRIET, COCLET, GEIDER, GUIDICI, HERVET, LE BLED,
LECROQ, REFALO, RUCH, TINTURE, YVINEC

RESPONSABLES

● **Président** : M. LECROQ, 22, rue Joseph-Malleville, 76290 Fontaine-la-Mallet ☒ president@ajec-echecs.org
● **Vice-présidents** : É. RUCH, 5, rue Denis-Papin, 91220 Brétigny-sur-Orge ☒ delegue-iccf@ajec-echecs.org et
G. GUIDICI, chemin des Prés Viards 39230 Bréry ☒ gilles.guidici@wanadoo.fr ● **Trésorier** : B. BERRIOT, 18, rue
des Andiers, 02820 Saint-Erme ☒ tresorier@ajec-echecs.org ● **Secrétaire** : G. HERVET, 75, chemin de Redon,
31870 Lagardelle/Lèze ☒ secretaire@ajec-echecs.org ● **Rédacteur du site web** : J.-M. YVINEC, 14, rue
François-Lavieille, 50100 Cherbourg ☒ webmaster@ajec-echecs.org ● **Arbitre national** : P. TOMBETTE, 10,
avenue Bourdonnet, 92700 Colombes ● **Classement** : J. FLECHER, 6, rue Beauséjour, 85220 Saint-Maixent-sur-Vie
☒ josephflecher@wanadoo.fr ● **Archives** : L. TINTURE, rue du Fossé, 26400 Grâne ☒ laurent.tinture@wanadoo.fr
● **Inscriptions-Accueil** : P. THIRION, 49, rue de la Voie Romaine 31150 Gagnac ☒ accueil@ajec-echecs.org

COMPÉTITIONS NATIONALES

● **Directeur général des tournois** : L. TINTURE ● **Championnat de France** : L. BURNIER, 13, résidence du
Verger, 35350 Saint-Coulomb ☒ louis.burnier@cegetel.net ● **Coupe de France** : L. NOUVEAU, 2 C, rue
Lecointre 92310 Sèvres ☒ laurent.nouveau@wanadoo.fr ● **Tournois à 5 et 11 joueurs** : M. GUIDONI, 4, rue
des Tulipes 67160 Riedseltz ☒ mathias.guidoni@gmail.com ● **Tournoi de la Régence** : M. GUIDONI ●
Championnat de France des clubs – CFDC 3, 4 et 5 : G. HERVET – CFDC 6 : L. BURNIER ● *Les adhérents
de l'A.J.E.C. s'inscrivent auprès des directeurs concernés. Les tournois organisés par l'A.J.E.C. sont gratuits,
fournir une enveloppe timbrée sans adresse lors de votre inscription. Pour recevoir la grille complète des résul-
tats, joindre une enveloppe affranchie.*

TOURNOIS INTERNATIONAUX

● **Directeur général des tournois et Délégué ICCF** : É. RUCH ● **Délégué ICCF adjoint** : F. GEIDER, 18 bis
rue Mansart, 72000 LE MANS ☒ fgeider@club-internet.fr ● **Cycle du championnat du monde** : M. LECROQ ●
Championnats d'Europe et tournois sur invitation : É. RUCH ● **Rencontres amicales par équipes** :
A. ROGEMONT, 16, rue André-Gide, 49130 Les Ponts de Cé ☒ alain.rogemont@wanadoo.fr ● **Rencontres
officielles par équipes et Coupes mondiales** (Poste + Email) : D. ROZIER, Les Guichards, Maison Porta, 38410
Vaulnaveys-le-Haut ☒ denis.rozier@free.fr ● **Tournois GMN et MN** (Poste + Email), **Tournois WT et EU**
(Poste + Email) et **Jubilé ICCF** (Poste + Email) : M. BRIET, 191, rue des Marronniers, 44850 LIGNE
☒ michel_briet@club-internet.fr ● **Tournois thématiques ICCF** : G. GAMANT, 443, rue de Guergay, 22310
Plestin-les-Grèves ☒ georges.gamant@wanadoo.fr

DROITS D'INSCRIPTION AUX TOURNOIS ICCF À RÉGLER PAR CHÈQUE À L'ORDRE DE L'A.J.E.C.

Tournois WT/M, EU/M	à 11 joueurs	12 €	<i>Veillez préciser votre choix pour toute inscription : Email, Postal ou Serveur</i>
Tournois WT/O et H, EU/O et H	à 7 joueurs	8 €	
Tournois thématiques Email ou Postaux		12 €	
Tournois à normes de MI Email ou Postaux		25 €	
Tournois à normes de GMI Email ou Postaux		45 €	

CARTES DE JEU À RÉGLER PAR CHÈQUE À L'ORDRE DE L'A.J.E.C.

S'adresser à G. GUIDICI, chemin des Prés Viards 39230 Bréry ☒ gilles.guidici@wanadoo.fr
– Cartes papier glacé (à mettre sous enveloppe) : 6 € (150 ex.) et 10 € (300 ex.)
– Cartes postales cartonnées : 16 € (200 ex.)

ASSEMBLÉE GÉNÉRALE ET ÉLECTIONS 2007

RÉUNION DU COMITÉ DIRECTEUR

Les membres du comité directeur (CD) se réuniront à Lagardelle-sur-Lèze dans la Haute-Garonne (20 km au sud de Toulouse), samedi 26 mai à 14 heures, au domicile du secrétaire :

75, chemin de Redon
31870 Lagardelle-sur-Lèze
e-mail : gilles.hervet@wanadoo.fr

Les membres de l'Association occupant une quelconque responsabilité sont également conviés. L'ordre du jour est fixé comme suit :

1. élection des nouveaux membres du CD (dépouillement des bulletins sur place, le matin de 10 h 30 à 11 h) et nominations ;
2. point sur les différents tournois organisés par l'AJEC ;
3. évolution du jeu sur serveur ;
4. état des manifestations prévues pour le 70^e anniversaire de l'AJEC ;
5. autres compétitions : Champions league, CFDC, etc. ;
6. le classement et les titres.
Pause de 16 h 15 à 16 h 30
7. état des stocks ;
8. emplacement du siège social ;
9. approbation des comptes et mise en place de la solution Paypal ;
10. dossier subventions (suite aux résolutions prises à Beaune) ;
11. point sur les travaux des différentes commissions ;
12. le site de l'AJEC et le webmaster ;
13. évolution du CDE et perspectives ;
14. réflexions sur le long terme... à poursuivre à l'apéro !

Fin vers 19 h

ASSEMBLÉE GÉNÉRALE

L'assemblée générale de l'A.J.E.C. se tiendra au même endroit, le lendemain dimanche 27 mai à partir de 9 h. L'ordre du jour est fixé comme suit :

1. présentation du bureau, du comité directeur et des responsables ;
2. lecture du rapport moral ;
3. lecture du rapport financier et approbation des comptes ;
4. relevé des décisions du CD et vote, le cas échéant, de l'assemblée générale ;
5. la parole aux adhérents ;
6. table ronde sur le devenir de l'AJEC ;
7. remise des récompenses et diplômes.

Après la réunion, un repas amical rassemblera les participants et leurs familles. Ce repas sera à la charge des participants pour un montant de 22 à 27 € environ. Les membres de l'A.J.E.C. désirant y participer doivent s'inscrire sans plus attendre auprès de Gilles Hervet.

Il s'agit là d'une occasion unique de se rencontrer et de discuter autour d'une passion commune. En espérant donc vous voir très nombreux en ce jour !

ÉLECTIONS

Sont renouvelables, cinq membres du comité directeur : MM. BOUVEROT, JOUAULT, COCLET, BRIET et RUCH. Comme d'habitude, le vote est organisé par correspondance. Vous trouverez ci-après, le bulletin de vote et la procuration pour vous faire représenter, avec toutes les modalités pratiques. Afin de conserver votre CDE intact, il est possible de recopier ce bulletin sur papier libre, ainsi que la procuration.

Il suffit d'envoyer ce bulletin de vote au responsable des élections en respectant bien les indications mentionnées.

La partie inférieure constitue la procuration à transmettre à un membre présent à l'assemblée générale. Cette procuration peut être envoyée soit directement au bénéficiaire, soit au responsable des élections, qui la remettra alors à l'intéressé avant l'assemblée générale.

Il est précisé que tout membre de l'A.J.E.C. en règle pour sa cotisation 2007, et présent à l'assemblée générale, est habilité à recevoir des pouvoirs. La plupart des responsables seront présents à cette occasion.

ÉLECTIONS A.J.E.C. 2007

LES CANDIDATS

LOUIS BURNIER

Ajécistes des 4 coins de France
Passionnés des échecs
Je mets en vous mon espérance
Devenir membre du bureau de l'AJEC
Après avoir dirigé maints tournois
Aujourd'hui je sollicite vos voix
Envoyez vite votre bulletin
À notre ami Alain Rogemont
Participez au scrutin
De notre chère association
Amis votez, faites votre devoir
Et même si ce n'est pas pour moi
Sincèrement je vous assure de croire
Que je ne vous en voudrais pas.

LOUIS BURNIER

ÉRIC RUCH

Cher amis et joueurs de l'AJEC,
Après 6 années passées au Comité directeur de l'AJEC, je mets mon mandat entre vos mains. Je ne peux que dresser un bilan mitigé. La situation de notre association s'est considérablement améliorée au niveau international, au niveau des résultats individuels et collectifs, de la participation croissante aux divers tournois internationaux, et de l'implication aux responsabilités de l'ICCF. L'AJEC a retrouvé sa place et sa voix est écoutée et pèse sur les décisions... Malheureusement, nous n'avons pas été capable de trouver les moyens de stabiliser nos effectifs et bien que cette tendance se ressent pour une grande majorité de fédérations, nous ne pouvons que constater l'échec.

Mais je reste convaincu que les échecs par correspondance ont un avenir et que l'AJEC a sa place et son rôle à jouer. Sans oublier les joueurs postaux et les adeptes du courrier électronique, dont les formes de jeu doivent être pérennisées, l'AJEC doit promouvoir le jeu par serveur, grâce à l'accès privilégié que nous avons au serveur de l'ICCF. Nous

sommes considérablement en retard par rapport à d'autres fédérations et combler ce handicap est le principal objectif que je me fixe dans les deux années qui viennent.

ÉRIC RUCH

PATRICK THIRION

Chers amis de l'AJEC,

Après longue réflexion, j'ai décidé de vous proposer ma candidature aux prochaines élections du Comité directeur de notre association.

Chargé de la coordination des dispositifs éducatifs d'une commune du nord-est toulousain, âgé de 41 ans, je suis adhérent de l'AJEC depuis 21 ans.

Trop occupé par le jeu, je ne me suis pas réellement impliqué dans la vie de notre Association jusqu'en 2004, date à laquelle j'ai pris les fonctions vacantes de l'accueil des nouveaux adhérents, à la demande de notre ancien président Olivier Bouverot.

Aujourd'hui, l'AJEC dispose à sa tête de bénévoles compétents et responsables qui se dévouent quotidiennement pour satisfaire les attentes des adhérents, pour trouver des réponses aux différentes problématiques que rencontre notre association (baisse des effectifs, manque de bénévoles, défaut d'implication...) mais aussi pour faire en sorte que l'AJEC soit toujours plus attractive dans un milieu échiquéen devenu concurrentiel avec le développement des nouvelles technologies accessibles à tous.

Proposer d'une part, mon aide à une équipe dirigeante qui s'investit activement, depuis quelques années, pour le « renouveau » de notre Association et préserver, d'autre part, l'héritage des anciens de l'AJEC qui me permet, depuis plus de 20 ans, de pratiquer les échecs par correspondance seront les principales motivations qui m'animeront si vous décidez de m'accorder votre confiance.

Amici Sumus,
PATRICK THIRION



ÉLECTIONS A.J.E.C. 2007

BULLETIN DE VOTE

Il s'agit de renouveler le tiers des membres du comité directeur, soit CINQ MEMBRES.

Sont candidats, messieurs :

Louis BURNIER,

Éric RUCH,

Patrick THIRION

Il est possible de rayer ou de remplacer un ou plusieurs noms, ou encore d'ajouter deux noms, mais pour être valable, le bulletin doit comporter au plus CINQ noms.

Le bulletin de vote doit être envoyé au responsable du scrutin :

Alain ROGEMONT

16, rue André Gide

49130 Les Ponts de Cé

Important : Pour être déclaré valide, le bulletin de vote doit être mis dans une enveloppe vierge, sans aucun signe distinctif (pas de timbre, pas de trace de stylo, pas de marquage quelconque...). Cette enveloppe contenant le bulletin de vote doit être expédiée sous enveloppe libellée à l'adresse du responsable du scrutin avec inscription au dos des nom et adresse de l'expéditeur, ainsi que la mention « SCRUTIN AJEC ». Le moindre défaut dans cette procédure rendrait le bulletin nul.

Sont électeurs, tous les cotisants, abonnés ou non au *Courrier des Échecs* (les clubs d'échecs cotisants étant représentés par leur président), en règle pour l'année 2007 et ayant adhéré avant le 1^{er} janvier 2007. Le bulletin doit parvenir au responsable du scrutin **au plus tard le 25 mai**.



PROCURATION

Toutes celles et ceux qui n'assisteront pas à l'assemblée générale peuvent déléguer leur pouvoir à un membre de l'Association. Pour cela, ils doivent l'envoyer au bénéficiaire qui le présentera au début de l'assemblée générale (ou au responsable des élections, **à l'extérieur** de l'enveloppe qui contient le bulletin de vote, qui transmettra à qui de droit). La procuration s'établit comme suit :

Je soussigné(e) Mme, M. membre de l'A.J.E.C.,
en règle avec ma cotisation 2007, donne pouvoir à :

Mme, M. de me représenter et
voter en mon nom à l'assemblée générale du 27 mai 2007.

Fait à le 2005.

Signature précédée de la mention « Bon pour pouvoir »

*Ceux qui désirent conserver leur CDE intact peuvent envoyer un bulletin de vote
et une procuration manuscrits en respectant les consignes.*

ÉLÉMENTS D'HISTOIRE DES ÉCHECS, N° 10

ÉRIC RUCH

DES PARTIES PAR CORRESPONDANCE SUR L'ÉCUME DES FLOTS...

LES JOUEURS D'ÉCHECS ont toujours expérimenté les nouvelles technologies leur permettant de disputer des parties par correspondance. Au début du XIX^e siècle, seul le courrier postal était utilisé pour transmettre les coups. Dès la mise au point des lignes télégraphiques, on a engagé des parties utilisant ce nouveau moyen de communication. En 1844, la rencontre par télégraphe jouée entre Baltimore et Washington, mit aux prises différents joueurs sur plusieurs échiquiers. L'année suivante, les 12 et 13 avril 1845, Howard Staunton et le capitaine Kennedy, de passage à Portsmouth, disputèrent deux parties par voie télégraphique, contre une coalition de joueurs londoniens.

L'avènement du téléphone permit aux joueurs d'échecs de faire usage de ce nouveau mode de transmission dès les années 1870. David Hooper et Kenneth Whyld, dans leur ouvrage *Oxford Companion to Chess* (Oxford, 1987) rapportent que la première partie utilisant des transmissions maritimes, fut disputée entre les vaisseaux *Barham* et *Wellesley* durant leur route entre les Indes et Londres en 1853.

Le magazine échiquéen français *La Stratégie* (édité par Numa Prédi, volume 33, septembre 1900, page 274) mentionne une partie disputée au moyen de signaux maritimes, sans doute des signaux optiques, entre deux navires au large de l'Afrique du Sud :

« *Le télégraphe, le téléphone sont souvent employés dans les luttes échiquéennes, mais une nouveauté c'est une partie jouée par « signaux maritimes ». Le Standard publie une partie qui a été jouée en rade de Durban entre les vaisseaux anglais le Thetis et le Terrible, un Gambit Evans accepté gagné par les officiers du Thetis qui conduisaient les Blancs. »*

La radio, ou le « télégraphe sans fil » comme on l'appelait à cette époque, fut utilisée au début du XX^e siècle pour disputer des parties d'échecs entre deux navires en mer. David Hooper et Kenneth Whyld indiquent à l'entrée « Radio Chess » de leur dictionnaire :

« *Les premières parties utilisant ce mode de transmission furent jouées en mer, car cela convenait parfaitement à l'équipement encore primitif de cette époque... En juin 1902, des parties furent disputées entre le SS Campania et le SS Philadelphia distants de plus de 160 miles sur l'océan Atlantique. Ce fut la première rencontre de ce type... »*

Cette partie, d'un intérêt historique évident, ne fut malheureusement pas fréquemment publiée, et on ne peut la trouver dans aucun ouvrage moderne ou base de données spécialisée dans le jeu par correspondance. Mes recherches ont permis de retrouver cette partie dans le magazine français *La Stratégie* (volume 35, numéro 7, juillet 1902, pages 228-229). Un petit texte d'introduction la précède :

« *La première partie par « Télégraphe sans fil » a été jouée le 10 juin 1902 au milieu de l'océan, entre le steamer Philadelphia de l'American Liner et le Campania de la ligne Cunard. Les deux navires étaient à environ 70 miles de distance. Après une lutte de cinq heures, la partie a été interrompue par un troisième navire qui avait besoin de communiquer avec le Campania. »*

Voici les coups joués lors cette partie historique :

○ **SS Philadelphia**

● **SS Campania**

Défense Pirc [B07]

corr radio, 10 juin 1902

1.e4 d6 2.f4 b6 3.♘c3 g6 4.♙c4 e6
5.d4 ♙b7 6.d5 e5 7.♗f3 ♙g7 8.♞d3 exf4
9.♙xf4 ♗d7 10.♙b5 ♞e7 11.♙g3 a6
12.♙c6 ♙xc6 13.dxc6 ♗c5 14.♞e3 ♙xc3+
15.♞xc3 ♞xe4+ 16.♗d2 ♞d5+ 17.♗c1 f6
18.♞e1+ ♗e6 19.♞e3 ♗f7 20.♞b3 ♞xb3
21.axb3 ♗e7

La partie fut interrompue à ce stade.

Quelques mois plus tard, le même Philadelphia fut à nouveau engagé dans une rencontre au milieu de l'Atlantique, cette fois-ci contre le Lucania. Il ne dut la victoire qu'à une bévue de son adversaire :

○ SS Philadelphia

● SS Lucania

Partie Viennoise [C25]

corr radio, 16 janvier 1903

1.e4 e5 2.♘c3 ♗c5 3.♞h3 d6 4.♞f3 h6
5.♙c4 ♞f6 6.d3 ♗g4 7.♞g3 0-0 8.♞d5
♙xh3 9.♞xh3 ♞xd5 10.♙xd5 c6 11.♙b3
♞d7 12.0-0 ♞f6?? 13.♞xd7 1-0

On trouve ensuite une nouvelle référence à une partie jouée en mer dans le *Lasker Chess Magazine* (volume II, numéro 4, août 1905, page 152) :

« Une partie d'échecs fut disputée par télégraphe sans fil entre le Carpatia et le Baltic au milieu de l'océan, le 16 juillet (1905); la partie se termina par la nullité en 30 coups. »

En 1908, le *British Chess Magazine* (pages 349-350; partie 2961) publia une partie disputée entre deux paquebots transatlantiques le *Campania* et l'*Oceanic* de la célèbre compagnie Cunard. La partie fut disputée en six séances les 3, 4 et 5 juillet 1908. Débutant le vendredi 3 juillet à 14 h 45 pour se conclure le dimanche 5 juillet à 22 h 30, heure locale. L'équipe du *Campania* était composée de MM. E.A. Letcher, V.P. Letcher et J. Galindez et celle de l'*Oceanic* de MM. F. Altschul, W.E. Farr et du docteur Raymond.

Le magazine conclut son article en espérant que les rencontres disputées entre navires transocéaniques deviendront rapidement une attraction courante et que les voyageurs seront séduits par cette possibilité et accorderont leur préférence aux navires qui proposeront ce genre de parties.



○ SS Campania

● SS Oceania

Gambit Evans [C51]

corr télégraphe, 3, 4 et 5 juillet 1908

1.e4 e5 2.♞f3 ♞c6 3.♙c4 ♙c5 4.b4 ♙b6
5.c3 ♞f6 6.d3 d6 7.♞b3 0-0 8.♙g5 a5
9.b5 a4 10.♞c2 ♞e7 11.♙xf6 gxf6
12.h4 ♙e6

À ce stade, la partie fut interrompue pour le dîner !

13.♞bd2 d5 14.exd5 ♙xd5 15.♙xd5

La partie fut ajournée au lendemain matin 10 h.

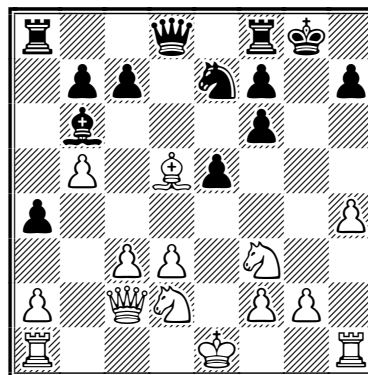

15...♞xd5 16.g3 ♞d7 17.♞e4 f5 18.♞eg5
f6 19.♞h3 ♞xc3 20.0-0

La partie fut ajournée à 14 h 30.

20...♞xb5 21.♙h2 ♙d4 22.♞ac1 c6
23.♞e1 ♞c3 24.♞d2 ♞d5 25.♞c2 ♙b2
26.♞b1

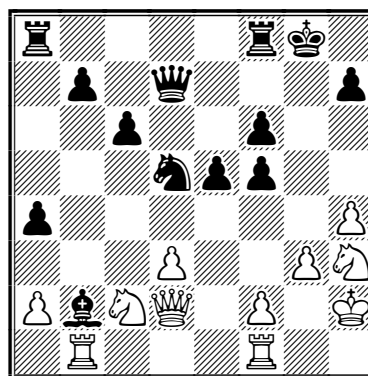

26...♙a3

Une faute de frappe ? Sinon pourquoi les Blancs n'ont-ils pas pris le fou ?

27.f4 b5 28.h5

La partie fut interrompue pour le dîner.

28...♙d6 29.fxe5 ♙xe5 30.d4 ♞e7 31.♞e3
♙d6 32.♞f4 ♙xf4 33.gxf4 ♞d6

La partie fut ajournée au lendemain matin 10 h.

34.♞be1 ♞f7 35.♞f2 b4 36.♞f3 ♞d5
37.♞e3 ♞xe3 38.♞xe3 ♞aa7 39.♞g2+
♙h8 40.♞eg1 ♞f8 41.♞e6 ♞g7 42.♞xc6
a3 43.♞g3 ♞xg3 44.♞xg3 ♞g7 45.♞c1
♞xg3 46.♙xg3 ♞g8+ 47.♙f2 b3 48.axb3
♞xb3 49.♞e1 a2 50.♞e8+ ♙g7 51.♞e7+
♞f7 52.♞a3 ♞e6 ½-½

La partie dut être arrêtée à ce point et la nullité fut acceptée « avec les honneurs » pour les Noirs.

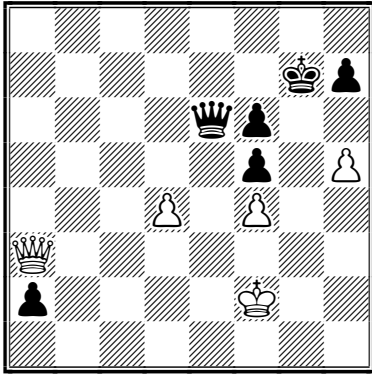

Aux joueurs de l'*Océanic* : « La partie doit maintenant être arrêtée. Nous admettons la supériorité de votre position, mais nous doutons que cela soit suffisant pour le gain. C'est pourquoi nous proposons la remise avec les honneurs pour votre équipe. Nous vous félicitons pour la force de votre jeu. »

Aux joueurs du *Campania* : « Nous acceptons votre proposition amicale; même si nous ne partageons pas vos doutes, cela a été un grand plaisir de disputer cette partie avec vous ».



On a également signalé une autre partie disputée le 7 décembre 1908 entre le König Wilhelm II et le König Frederick August ¹.

En 1913, une partie fut jouée entre le *Cap Finisterre* et le *Blücher* sur lequel voyageait le fameux Boris Kostic à qui nous devons les commentaires de cette partie.

○ **Cap Finisterre**

● **Blücher**

Gambit Jänisch [C63]

corr radio, 1913

[Kostic, Boris]

1.e4 e5 2.♗f3 ♗c6 3.♗b5 f5

Inférieur à 3...a6 ou 3...♗f6.

4.d3 ♗f6 5.♗c3

Il aurait été meilleur de jouer 5.0-0 d6 6.a3 ♗c7 (6...fxe4 7.dxe4 ♗xe4 8.♗xe5 dxe5 9.♖h5+ recupère la pièce avec une forte attaque).

5...♗b4 6.♗d2 d6 7.a3 ♗xc3 8.♗xc3 0-0

Si 8...fxe4 9.dxe4 ♗xc4 10.♖d5 suivi de 11. ♗xc6+ bxc6 12.♖xc6+ et les Blancs ont une bonne position.

9.0-0 f4

Coup dangereux.

10.♗xc6 bxc6 11.h3 c5 12.♞e1 ♖e8 13.b4 ♖g6 14.♔f1 c4 15.♖e2

Si 15.dxc4 ♗b7 et non pas 15...♗xc4 à cause de 16.♖d5+.

15...♗b7 16.b5 ♖h6 17.a4 g5 18.♗h2 cxd3 19.cxd3 ♗c8 20.f3 ♗h5

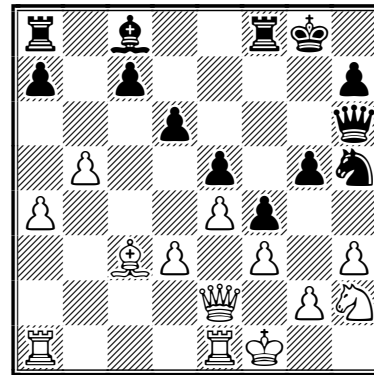

21.♖a2+

Il aurait été meilleur de jouer 21.♖c2 ♗g3+ 22.♔g1 ♖g6 23.d4 h5 24.dxc5 g4 25.fxg4 hxg4 26.hxg4 ♗xg4 27.exd6 f3 etc.

21...♗e6 22.♗g4 ♖g6 23.♖c2 ♗g3+ 24.♔g1 h5 25.♗h2 g4 26.fxg4 hxg4 27.h4 ♖h5 28.♗f1 ♖xh4 29.♗xg3 fxg3 0-1

¹ Jorge Canale, *Cartajedrez*, Argentine, 1992, page 148.

ILS ONT DIT

Le premier qui compara la femme à une rose était un poète. Le second, un imbécile.

Alfred de Musset

DÉCOUVREZ UN ADHÉRENT



PATRICE DONNENFELD

Élo ICCF : environ 2470

Élo AJEC : environ 2500

Titre ICCF ou AJEC : maître national

Date de naissance : 1958

Lieu de naissance : Rouen

Résidence : Heudicourt

Couleur : Vert

Jeux : Les jeux logiques japonais :
Hitori, hashi... voyez le site des Janko
en Allemagne ;

Les jeux de rôle : Carcassonne, Alhambra.

Nourriture : Tout ce qui est bon !

Boisson(s) : Le vin : Pouilly-fumé,
Haut-Médoc.

Livre(s) : Salammbô

Écrivain(s) : Les classiques. Plus récemment,
John Fowles, Vargas Llosa

Film(s) : Orange mécanique

Cinéaste(s) : Kubrick, Mankiewicz, Hawks

Acteur(s)/actrice(s) :
Trintignant, Meryl Streep

Musique(s) : Le gros rock qui tache

Chanteur(s)/chanteuse(s) : La chanson
française actuelle : Bénabar, Sanseverino,
Higelin, Juliette, Alexis HK...

Peintre(s) : Goya, Cézanne

Homme politique qui a marqué :
Aucun hélas, disons Charles V.

Début des échecs : En famille, vers les 11 ans

Livre d'échecs qui a le plus marqué :
Jugement et plan de Max Euwe

Livre(s) d'échecs préféré : Secrets of Modern
Chess Strategy de John Watson

Revue(s) d'échecs : CDE, EE, NIC

Site(s) Internet d'échecs : TWIC

Meilleure partie d'échecs vue :
Je me souviens d'une partie Lilienthal -
Smyslov où les Blancs acceptaient une
déstructuration complète et l'emportaient.

Meilleure partie jouée par correspondance :
Je n'ai pas la prétention d'avoir un jour
joué une bonne partie. Au mieux, j'ai joué
des parties dont j'étais content.

Joueur(s) : Petrossian, Topalov.

Joueur(s) par correspondance : Purdy

Joueur qui a le plus influencé : Mon pote
Daniel Capron qui me dit encore :
« Toi, si tu veux avoir des idées pendant
une partie, faut que tu boives avant »

Ouverture(s) : L'Anglaise et la Française

Objectif pour les échecs par correspondance :
Continuer, retourner au postal,
ne plus mettre la main sur un ordi...
mais il faudra une sacrée volonté.

Que vous ont apporté le plus les échecs ?
Des copains et des amis.

Questionnaire réalisé en février 2007

○ **Donnenfeld, Patrice** FRA
 ● **Nilsson, Lars-Göran** SWE
 Partie Anglaise [A29]
 corr EU/M/942, ICCF 1990
 [Donnenfeld, Patrice]

1.c4 e5 2.♖c3 ♗f6 3.♗f3 ♖c6 4.g3 d5
 5.cxd5 ♗xd5 6.♙g2 ♗b6 7.0-0 ♙e7 8.a3
 0-0 9.b4 ♞e8 10.d3 ♙f8 11.♙b2 a5 12.b5
 ♗d4 13.♗d2 c6 14.bxc6 ♗xc6 15.♞b1 ♙g4

Ce coup constituait une nouveauté théorique.
 Les Noirs pensent tirer profit de 16.h3.

16.h3 ♙e6 17.♗b5 a4 18.♔h2 ♞d7

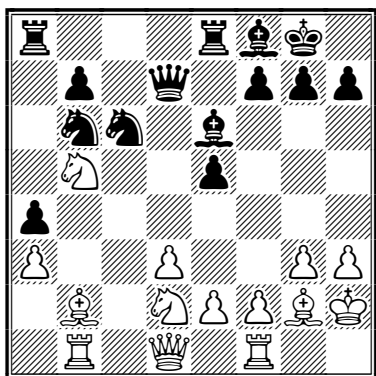

19.f4!?

Un coup à double tranchant : les Blancs font sauter le centre noir au prix de l'affaiblissement de la case e3.

19...♗d5

Permet aux Blancs d'entrer dans une séquence tactique.

20.f5 ♗e3 21.fxe6 ♞xe6 22.♞c1! ♗xg2

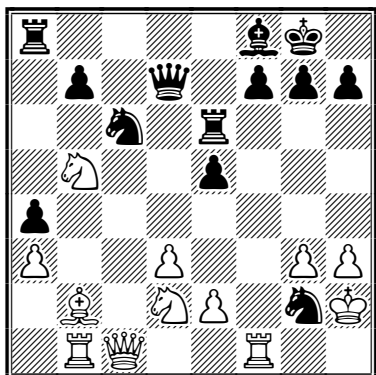

23.♗e4!

Le cavalier g2 est enfermé et les Blancs vont pouvoir résoudre deux problèmes avant de le

consommer : la position non défendue du cavalier b5 et la dangereuse attaque qui peut être initiée par ♞h6.

23...♗a5

Si 23...♞h6 alors 24.♞xh6.

24.♞c7+- ♞e8

Si 24...♞xb5 25.♞xf7+ et mat.

25.♗bd6 ♞e7

La suite est futile.

26.♞xe7 ♙xe7 27.♗f5 ♙f8 28.♔xg2 ♗b3
 29.♗e3 g6 30.♞f6 ♞aa6 31.♞bf1 ♗d4 32.♞xf7
 ♙e7 33.♗g5 ♗f5 34.♞7xf5 ♞eb6 35.♞xc5 1-0

○ **Donnenfeld, Patrice** FRA
 ● **Kerssemakers, HJM** NED
 Partie Anglaise [A29]
 corr EU/M/1201, ICCF 1997
 [Donnenfeld, Patrice]

1.c4 e5 2.♗c3 ♗f6 3.♗f3 ♖c6 4.g3 ♙c5
 5.♙g2 d6 6.a3 a5 7.0-0 0-0 8.d3 h6 9.e3 ♞e8
 10.b3 ♙b6 11.♙b2 ♙f5 12.♞c1 ♞d7 13.♞e1

Pour éviter de se faire échanger le fou g2.

13...♙g4 14.♞c2 ♞ac8 15.♗d2 ♙h3
 16.♙h1 ♞f5 17.♗d5 ♙a7 18.♙c3

Les Blancs envisagent de mobiliser leur aile dame.

18...♞e6?

Les Noirs croient avoir l'attaque.

19.b4 axb4 20.axb4 ♗g4 21.♗e4

Mais les Blancs se défendent aisément.

21...♞g6 22.♞a1

Les premières menaces concrètes apparaissent.

22...♙b8 23.b5 ♗d8 24.♞a8 f5

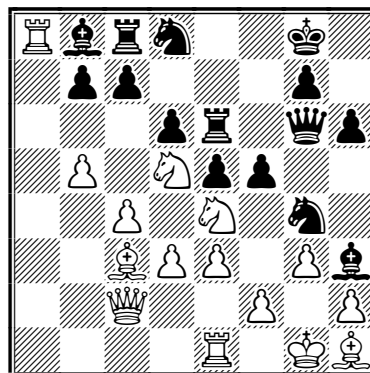

25.♗xd6!

Gagne du matériel.

25...cxd6 26.♖b6 ♜c5 27.♞xb8 ♜e8 28.♞a1

Envisage de doubler sur la huitième !

28...e4 [désespoir] 29.d4 ♜c7 30.♖d5 ♜d7
31.♞aa8

Menace de prendre en d8.

31...♞g5 32.♖a5 ♜f8 33.♖f4 1-0

Les Noirs perdent du gros matériel.

○ **Donnenfeld, Patrice** FRA

● **Beißer, Georg** GER

Partie Anglaise [A34]

corr EU/M/942, ICCF 1990

[Donnenfeld, Patrice]

1.c4 c5 2.g3 ♖f6 3.♖g2 d5 4.cxd5 ♖xd5
5.♖c3 ♖c7 6.b3 g6?! 7.♖a3!

Met la pression sur le pion c5 que le fou f8 a prévu de ne pas défendre.

7...♖e6 8.♞c1 ♞a5 9.♖a4 ♖d7 10.♞c2
♞b8 11.♖b2 ♞g8

La pression sur c5 a conduit les Noirs à la perte du droit de roquer.

12.♖h3 b5 13.♖xe6 bxa4 14.♖d5

14.♖c4 est un peu mieux.

14...e6 15.♖c4 axb3 16.axb3 ♖b7 17.♖f3

♖d6 18.0-0 ♖e7

Il faut bien essayer de jouer avec ses tours mais un destin funeste attend le roi noir en ce lieu de perdition.

19.d4

Et si on ouvrait quelques lignes ?

19...♞b6 20.♞d2

Vise la case g5 et la colonne d.

20...f6 21.♞fd1 ♞bd8 22.♞h6 ♖f8
23.dxc5 ♖xc5

Faites-vous la main...

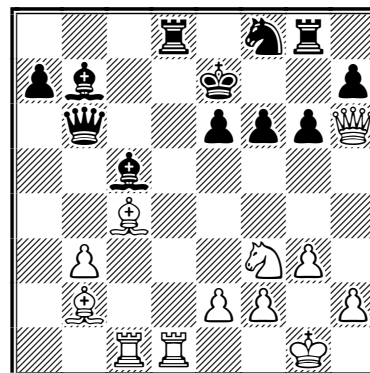

24.♖xf6+ ♖xf6 25.♞g5+ ♖f7 26.♖e5+ 1-0

PATRICE DONNENFELD

ASSOCIATION DES JOUEURS D'ÉCHECS PAR CORRESPONDANCE

BULLETIN D'ABONNEMENT OU RÉABONNEMENT

à retourner au trésorier de l'A.J.E.C. :

M. Bernard BERRIOT, 18, rue des Andiers, 02820 Saint-Erme

NOM : Prénom :

Adresse :

Code postal : Ville : Email :

TARIFS 2007

Métropole et D.O.M.-T.O.M.

Étranger

Couplé cotisation A.J.E.C. + Abonnement au C.D.E. 36€ 45€

Cotisation simple à l'A.J.E.C. 14 €

Chèque postal à l'ordre de : A.J.E.C. 6787-21 W Paris

date :

Chèque bancaire libellé à l'ordre de l'A.J.E.C.

signature,

UNE SUPERBE ATTAQUE DANS LA NIMZO-INDIENNE :

LA VARIANTE DE LENINGRAD

MATHIAS GUIDONI & CYRILLE BONTEMS

L'idée de cet article est de regarder de plus près une variante que Cyrille a été tenté de jouer lors d'un de nos matchs. Personnellement je la découvre aussi, alors faisons le chemin ensemble.

○ **Simon, Gérard**

● **Weirich, Pierre**

Défense Nimzowitsch [E30]

corr 51^e championnat de France, AJEC 1986

1.d4 ♖f6 2.c4 e6 3.♗c3 ♘b4

Nous sommes dans la Nimzo-Indienne et à partir de là un nombre croissant de variantes existe. L'idée du clouage est de contrôler indirectement le centre.

4.♙g5

Les Blancs répondent par un contre-clouage. Nous allons avoir une bataille acharnée pour le contrôle de e4 et d5. En remontant le cours du temps on trouve un champion du monde qui a utilisé cette arme : le grand Boris Spasky !

CB : Cette variante est considérée, avec celle commençant par 4.f3, comme la plus agressive par de nombreux GMI de premier plan dont Bareev qui l'a utilisée avec succès. Les Blancs se moquent bien de se voir infliger des pions doublés car leur objectif est d'affaiblir l'aile roi noire.

4...h6

Ce coup logique interpelle de suite le fou blanc mais on peut s'en passer, par exemple : 4...c5 5.d5 0-0 [5...exd5 6.cxd5 d6 7.e4 h6 8.♙d2 0-0 9.f3 a6 10.♗ge2 ♜e8 11.♗g3 ♗bd7 12.♙e2 ♗e5 13.0-0 ♙d7 14.a3 ♙a5 15.♞b1 b5, *Brisson - Le Duigou, corr AJEC/2414 1995 (0-1, 23)*] 6.e3 b5 7.dxe6 fxe6 8.cxb5 ♞a5 9.♙xf6 ♞xf6 10.♞c1 a6 11.bxa6 ♗xa6 12.♗f3 ♗c7 13.♙e2 ♗d5 14.0-0 ♙xc3 15.bxc3 ♗xc3 16.♞e1 ♗xa2?? (16...♙b7! 17.♗e5 d6 18.♗c4 ♗xe2+ 19.♞xe2 ♞a6 20.♞b2 ♞g6↑) 17.♞b2, De Lagontrie - Jouan, corr AJEC/1142 1983 (1-0, 21).

5.♙h4

La prise du cavalier serait une aberration quand on connaît la stratégie blanche, à savoir affaiblir la structure des pions de l'aile roi ; en outre, cet échange ne ferait que mettre la dame adverse en jeu.

5...c5

Toujours pour contrôler d5.

CB : Les Noirs doivent attaquer le centre sans tarder. 5...d5 est incorrect car les Noirs tomberaient dans une variante inférieure du Gambit Dame refusé.

6.d5

Les Blancs espèrent pouvoir continuer en renforçant le centre par f2-f3 suivi de e2-e4.

6...b5!?

Et voici le gambit qui tentait tant Cyrille. En brisant la chaîne de pions, les Noirs isolent le pion d5 et le rendent plus vulnérable en préparant ♙b7.

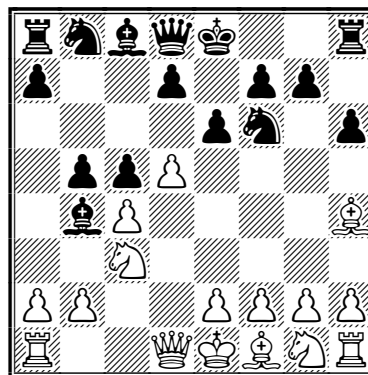

CB : Les Noirs sacrifient un pion de l'aile dame pour obtenir plus d'influence au centre. J'étais très tenté par ce gambit (eh oui ! il existe un gambit dans la Nimzo), mais je n'étais pas assez préparé pour le jouer contre Mathias qui est un joueur contre lequel on ne peut se permettre d'improviser. L'intérêt de cette variante est de sortir les Blancs des schémas qu'ils ont l'habitude de jouer contre la Nimzo-Indienne. Pour ceux qui veulent jouer plus calmement, 6...d6 est possible aussi.

7.dxe6

On a aussi tenté par correspondance : 7.♞c1 pour éviter le doublement des pions, 7...g5 8.♙g3 bxc4 9.e4 ♗xc4 10.♙c5 0-0 11.♙xc4 d6, Baixes - Citterio, corr CDE-Jub25 prel, AJEC 1972 (1-0, 23).

CB : Après 7.e4, non seulement les Blancs refusent le gambit, mais ils s'offrent le luxe de donner eux-mêmes un pion. Cependant, en jouant précis, les Noirs peuvent égaliser : 7...g5 [7...exd5 8.exd5 (8.cxd5) 8...0-0 9.cxb5 (9.♙d3) 9... ♖e8+ (avec le roi au centre c'est plus qu'envisageable) 10.♙e2 ♖e4?! (10... ♖e5 11.♖c1 ♗xd5 12.♗f3 ♖e6±) 11.♙xf6 (qui a vu le plus loin ?) 11... ♖xg2 12.♗d3 gxf6 13.♙f3 ♖e8+ 14.♗ge2 c4 15.♖xc4 ♖xf3 16.♖g1+ ♗h7 17.♖xb4 ♙b7 18.♖g3, Rain - Dias, corr CXEB Email 2000 (1-0, 18)] 8.dxc6? [tentant mais pas correct ! si 8.♙g3 ♗xe4!?= le coup salvateur ! 9.♙e5 (9.♖f3 ♙xc3+ 10.bxc3 exd5 11.cxd5 0-0 12.♙xb5 {12.♖xe4 ♖e8 13.♙e5 d6 14.♗f3 a6 15.a4 f5 16.♖d3+} 12... ♖e8 13.♗e2 ♖a5, Sigurdsson - Jensen, corr thématique 1991 (0-1, 17) 9...0-0 10.♖h5 d6 11.♙d3=] 8...gxh4 9.exf7+ ♗xf7 10.e5 ♖e8 11.f4 d6! (les Noirs ont vu très loin !) 12.♖f3 (c'est trop évident pour être honnête ; 12.♗f3 ♖a5 13.♖c2 dxe5 14.♗xe5+ ♗f8 15.0-0-0 ♙xc3 16.bxc3 ♗bd7+) 12...♙g4!! 13.♖xa8 dxe5 14.f5 (14.♙e2!, pour sauver les meubles, 14...exf4 15.♖d1 ♙xc3+ 16.bxc3 ♖a5 17.cxb5 ♖xa2 18.♖d2 ♖a1+ 19.♖d1 ♖xc3+±) 14... ♖d4! (c'est terminé) 15.♗ge2 ♙xc2 16.♗xe2, Jernstrom - Kukkula, corr Finlande 1979 (0-1, 22);

CB : 7.e3 (un coup solide qui refuse le gambit et protège c4 tout en libérant le passage pour le développement ultérieur du fou de cases blanches) 7...bxc4 (7... ♙b7 attaquant d5 sans attendre est jouable. À noter que le fou est ici très bien placé, car après la prise du pion e par le pion d le fou aura la diagonale a8-h1 grande ouverte, 8.dxe6 fxe6 9.cxb5 0-0 au prix d'un pion, les Noirs ont presque terminé leur développement alors que l'aile roi blanche... 10.♗f3 ♖a5 augmente la pression sur c3 et attaque b5 avec a7-a6 à suivre, 11.♙xf6 ♖xf6 12.♖c1 a6 13.bxa6 ♗xa6, le cavalier f3 est attaqué par le fou et la tour, le prochain coup blanc est donc forcé, 14.♙e2 c4 15.♙xc4 ♖c8 16.♙e2 cette fois-ci c'est la case c3 qui est prise pour cible ! On est bien loin du jeu de blocage des Noirs dans la Nimzo ! 16... ♖xc3 17.bxc3 ♙xc3+ 18.♗f1 ♙xa1 19.♖xa1 ♗c5, Gokhale - Yegiazarian, Ubeda 1999 (0-1, 57)) 8.♙xc4 ♙b7 9.♙xf6 ♖xf6 10.♗ge2 0-0 11.0-0 ♗a6 12.a3 ♙xc3 13.♗xc3, Siviero - Kristensen, corr ICCF Email 1999 (1-0, 20);

7.a3 ♙xc3+ 8.bxc3 bxc4 9.d6?! ♖a5 10.♖c2 ♗e4!! 11.♙g3 (11.♖xe4? ♖xc3+ 12.♗d1 ♖xa1+) 11... ♗xc3 12.♖d2 ♗c6 13.e3 ♙a6 14.♖c1 ♗e4 15.♖xa5 ♗xa5 16.♗f3 f6 17.♗h4 ♗f7, Lencinas - Binsztok, corr CADAP 1970 (0-1, 25).

7...fxe6

On a essayé une fois autre chose : 7...bxc4 8.♖c2 0-0 9.e4 ♖a5 10.f3 ♗c6 11.♙f2 ♗d4 12.♖c1 d5, Chonillo - Sardinha, La Habana 1966 (½-½, 46).

8.cxb5

Il y avait d'autres coups mais ils étaient (même à l'époque) moins populaires :

- 8.♖c2 0-0 9.e4 ♖a5 10.♙xf6 ♖xf6 11.cxb5 d5 12.♖d1 ♖xa2 13.♖d2 ♖a5 14.exd5 ♙b7 15.dxe6 ♖xe6+ 16.♗ge2 ♖e8 17.♖d3 a6 18.bxa6 ♗xa6, Schippf - Liermann, RDA 1985 (0-1, 33);

- 8.e4 0-0 9.e5 ♖a5 10.♖c2 ♗e4 11.♖xe4 ♙xc3+, Meystre - Barbara, corr 1962 (0-1, 39);

- 8.e3 bxc4 9.♙xc4 0-0 10.♗f3 d5 11.♙b3 ♙a6 12.a3 ♙a5 13.♖c2 ♗bd7 14.0-0-0 c4 15.♙a2 ♗c5 16.♗e5 ♗d3+ 17.♗xd3 cxd3 18.♖xd3 ♙xd3 19.♖xd3 ♖c8, Bilyap - Carpinter, Skopje 1972 (0-1, 31).

8...d5

- 8... ♖a5 9.♙xf6 gxf6 10.♖c2 ♗f7 11.e3 a6 12.♙d3 ♙b7 13.♗ge2 axb5 14.0-0 ♖g8 15.♙c4, Spassky - Posner, Canada 1971 (1-0, 28);

- 8...0-0 9.e3 ♖a5 10.♙xf6 ♖xf6 11.♖d2 d5 12.♗f3 a6 13.bxa6 ♗c6 14.♙e2 d4 15.cxd4 ♖xf3 16.♙xf3 cxd4 17.0-0 dxc3 18.bxc3 ♙xc3 19.♖d6 ♖xa6 20.♙xc6 ♙b4 21.♖b8 ♖xc6 22.♖ac1 ♖c5 [22... ♙c5 23.♖c2 ♖a4 24.♖b3 ♖f4 25.♖g3 ♖f5 26.♖fc1 ♙b7 27.♖f3 ♖g5 28.♖b3 ♖c7, Spassky - Tal, Tallinn 1973 (0-1, 38)] 23.♖fd1 ♗h7 24.♖xc5 ♖xc5, Ropstorff - Biedermann, Krakow 1938 (0-1, 40).

9.e3

Honnêtement je jouerais aussi ce coup. Par contre il y a des plus courageux que moi : 9.a3 ♙a5 10.♖c2 0-0 11.e3 ♙b7 12.♗f3 d4 13.0-0-0 ♙xc3 14.bxc3 ♙xf3 15.gxf3, Eriksson, O - Svensson, O, Suède 1979 (1-0, 32).

9...0-0

Pour ceux qui aiment l'action, il y a aussi :

- 9...d4 (CB : comme le cavalier est cloué, il

semble donc logique de l'attaquer par d4, mais Mathias n'a pas vu que ce coup est réfuté par 10.a3! c'est pour cela que pour moi 9...d4 est noté?!) 10.exd4 [10.a3! ♔a5 (10...dxc3 11.♖xd8+ ♕xd8 12.axb4) 11.♙xf6 ♗xf6 12.♖h5+! (la pointe) 12...g6 (12...♕d8 13.0-0-0 et le pion d est cloué) 13.♗xc5 et la position noire a éclaté !] 10...cxd4 11.a3 ♔a5 12.b4 dxc3 13.bxa5 ♖xa5 14.♙xf6 gxf6 15.♖h5+ ♕e7 16.♗c5+ ♕f7 17.♙e2 ♖d8, Volpert - Nedeljkovic, Belgrade 1961 (0-1, 23);

● 9...♖a5 10.♙xf6 gxf6 11.♗d2 ♗b6 12.♕f3 ♙b7 13.♙e2 ♕d7 14.0-0, Correa - Paz y Barriga, Argentine 1977 (1-0, 26).

10.♙d3

C'est ici un tournant théorique pour les Noirs et il y a une forêt de variantes.

10.♕f3 est possible, mais retirerait alors l'option ♕ge2 pour défendre le cavalier c3, 10...♖a5 11.♙xf6 ♗xf6 12.♗c2 a6 [12...♗xf3 13.gxf3 d4 14.exd4 cxd4, Haapaniemi - Ilkka, Finlande 1976 (0-1, 26)] 13.bxa6 ♕c6 14.♙e2 d4, Spassky - Tal, Tallinn 1973 (0-1, 38).

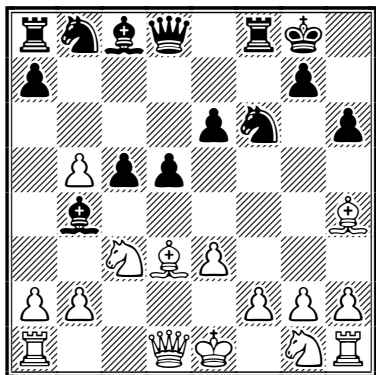

10...d4

La pression sur d4 est énorme et les Noirs arrivent à leurs fins.

● 10...♖a5 11.♙xf6 ♗xf6 12.♕ge2 c4 13.♙c2 ♗xb5 14.0-0 ♗d7 15.e4 ♙b7 16.e5 ♗f8 17.a3

Faute de place, les parties citées dans cet article ont été écourtées. Mais nous pouvons fournir, sur demande et par email, l'intégralité (format pgn) aux personnes intéressées.

♔a5 18.♕d4 ♙b6, Wunderlich - Waagener, Bad Meinberg 1975 (0-1, 38);

● **CB**: 10...♙b7 a ma préférence car la position obtenue dans la partie à partir de 13.b4 ne me convient pas du tout. Je trouve que 10...d4 est prématuré et favorise les Blancs; les Noirs, avec ♙b7 suivi de ♕bd7, poursuivent leur développement, 11.♕ge2 [11.a3 ♔a5 12.♕f3 ♕bd7 13.0-0 ♗e7 14.♗e2 ♗ac8 15.♖ad1 e5 16.♙f5 ♙xc3 17.bxc3 e4 18.♕d2 ♗e5 19.♙xd7 ♕xd7 20.♙g3 ♗e6 21.c4 ♕b6 22.♗c1 ♗fd8 23.cxd5 ♙xd5 24.♗fd1 ♕a4 25.♕b1 ♙b3 26.♖d2 c4, Arnason - Sigurjonsson, Grundarfjordur 1986 (0-1, 60)] 11...♗e7 [11...♕bd7 est une autre variante possible, 12.0-0 ♗e8, contrôle g6 ce qui gêne un éventuel ♕f4-g6 et surtout décloue le cavalier f6, 13.♙g3 e5 14.a3 ♔a5 15.♗b1, renforce le contrôle de g6 et prépare b4 car si le pion c disparaît, alors le centre noir perd de sa puissance, 15...e4, ne laisse pas le temps aux Blancs de jouer b4, 16.♙c2 ♙xc3 17.bxc3 ♕e5 18.a4 ♕h5 19.♙xe5 ♗xe5, Todorovic - Nikac, Kladovo 1992 (0-1, 34)] 12.0-0 ♕bd7 13.a3 ♔a5 14.♗c1 ♙c7 15.b4 c4 16.♙b1 e5 17.f3 ♗fd8 18.♕h1 ♕f8 19.f4 cxf4 20.cxf4 d4 21.♕xd4 ♗f7, Capit - Winants, Allemagne 1980 (0-1, 52);

● 10...♙xc3+ 11.bxc3 ♖a5 12.♙xf6 ♗xf6 13.♕e2 a6 14.bxa6 ♙xa6 15.0-0 ♕d7 16.♙xa6 ♗xa6 17.♕f4 ♕e5 18.a4 ♗c4 19.♗c2 g5 20.♕h5 ♗f5 21.f3 ♗af8 22.♕g3 ♗f7 23.a5, Dannehr - Bensiak, corr ICCF 1986 (1-0, 50);

● 10...a6!? (**CB** : ce coup me plaît particulièrement car il permet de maintenir la partie dans les chemins tortueux d'un gambit!) 11.♕ge2 c4 12.♙c2 axb5 13.0-0 ♖a5 14.♙xf6 ♗xf6 15.e4 ♙xc3 16.bxc3 ♙b7 17.a4 dxe4 18.axb5 ♗xb5 19.♗b1 ♗d5, Yrjola - Wiedenkiller, Helsinki 1986 (0-1, 34).

11.exd4

11.a3 ♔a5 12.b4 cxb4 13.♕e4 bxa3+ 14.♕f1 ♕xc4 15.♙xc4 ♗xh4, Dorman - Dunham, Illinois 1973 (0-1, 19).

11...cxd4

11...♗xd4 12.♕f3 ♙xc3+ 13.♕e2 [13.♕f1 ♗d5 14.bxc3 c4 15.♙g6 ♙b7 16.♗e2, Rinaldi - Ordas, corr 1978 (1-0, 35)] 13...♗g4 14.bxc3 ♙b7 15.♙g3 ♕h5, Clarizza - Padula, Argentine 1975 (0-1, 22).

12.a3

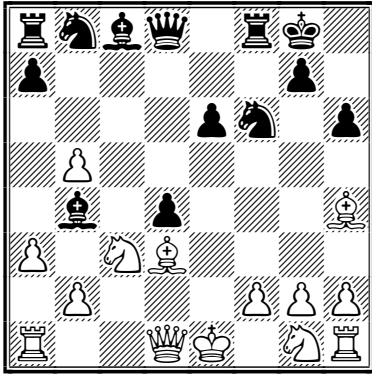

12...♙a5

D'autres routes ont été empruntées :

- 12...♙e7 13.♙xf6 ♙xf6 14.♗e4 a6 15.♗f3 axb5 16.0-0 ♙b7 17.♞e2, Capit - Kabisch, Allemagne 1980 (1-0, 28);
- 12...dxc3 13.axb4 ♙b7 14.♗e2 ♙xg2 15.♞g1 ♙f3 16.bxc3 ♗bd7 17.♙g3 ♗d5 18.♞d2 ♞f6 19.♗d4 ♗e5, Majer - Lindenberger, Baunatal 1995 (0-1, 42).

13.b4

CB : Comme je l'ai dit plus haut, cette position ne me plaît pas du tout pour les Noirs. Leur aile dame n'est pas développée et les Blancs vont se retrouver avec deux pions passés liés, ce qui me stresse !

13...dxc3 14.bxa5 ♙b7

14...♞xa5 15.♞c2 a6 (dans l'esprit du Benkö) 16.♗e2 ♗d5 17.0-0 axb5 18.♙g3 ♗c6 19.h3 ♗h8 20.♙e4 b4 21.♙d6 ♞f6 22.axb4 ♞xa1 23.♞xa1 ♞xa1+ 24.♗h2, Gunnarsson - Jonsson, O, Reykjavik 2005 (1-0, 45).

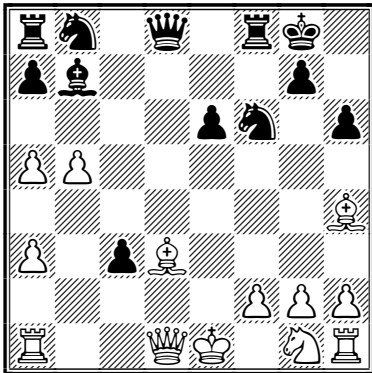

15.♗e2!?

15.♗f3 est l'autre possibilité, 15...♞xa5 16.0-0

♗bd7 17.♞e2 ♙xf3 18.♞xf3 ♗e5 19.♞e2 ♗xd3 20.♞xd3 ♗d5 21.♙g3 ♞ac8 [21...a6 22.a4 axb5 23.♞xb5 ♞xb5 24.axb5 ♞xa1 25.♞xa1 ♞c8 26.♗f1 ♞c5 27.♞b1 g5 28.♗e2 c2 29.♞c1 ♗c3+, Vellonen - Puurunen, Finlande 1982 (1/2-1/2, 41)] 22.♙e5 ♞f7 23.♞fe1 ♞b6 24.♞c2 [24.♞f1 ♞c5 25.g3 ♞c4 26.♞xc4 ♞xc4 27.♞ac1 ♞b7 28.a4 c2, Schuetz, R - Ehrlen, corr 1978 (0-1, 39)] 24...♞c5, Spassky - Unzicker, Bath 1973 (1/2-1/2, 24).

15...♙xg2

Je ne conçois pas que l'on puisse jouer autre chose.

15...♞xa5 16.0-0 ♗bd7 17.♙c4 ♗d5 [17...♙d5 18.♙xd5 exd5 19.♗d4 ♞ac8 20.a4 ♞b4 21.♙xf6 ♗xf6 22.♗c6 ♞xc6 23.bxc6 ♞c4 24.♞c1 ♞c8 25.♞f3 ♞xc6 26.♞fd1 ♞xa4 27.h3 ♞c4 28.♞xd5 ♗xd5 29.♞xd5+, De Lagontrie - Cathelineau, France 1987 (1/2-1/2, 29)] 18.♙e7 ♞f7 19.♙b4 ♞b6 20.♙xc3 ♗e3 21.♙d4 ♗xd1 22.♙xb6 ♗xb6 23.♙xe6 ♗b2 24.♞fe1 ♙d5 25.♙xf7+ ♙xf7 26.♗d4, Timman - Unzicker, Haifa (ol) 1976 (1/2-1/2, 68);

CB : Et que penses-tu Mathias de 15...g5 pour amener la fermeture de la colonne g?? : 16.♙g3 ♙xg2 17.♞g1 ♙f3.

16.♞g1 ♙f3

Il faut de suite profiter du clouage.

17.♞g3?!

C'était à l'époque une nouveauté et on jouait plus volontiers : 17.♙c2 ♗bd7 18.♞d6 ♗e5 19.♞d1 ♞xd6 20.♞xd6 ♙xe2 21.♗xe2 ♗f3 22.♗xf3 ♗e8+ 23.♗e2 ♗xd6 24.♙d3 e5 25.♙e7 e4 26.♙b1 ♗xb5 27.♙xf8 ♗xf8 28.♙xe4 ♞e8 29.f3 ♗xa3, Cooper, J - Plaskett, Ayr 1978 (0-1, 39). On comprend qu'il fallait chercher autre chose.

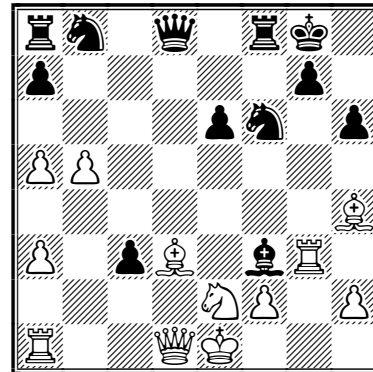

17...♞d5!

J'ai trouvé deux autres parties avec 17.♞g3 :

- 17...♙d5 18.♞c1 ♞c7 19.♙xf6 ♞xf6 20.♞xc3 ♞xc3+ 21.♗xc3 ♗d7 22.♗xd5 exd5 23.♞c1, Zeltwanger - Becker, F, corr 1998 (1-0, 27);
- 17...♙xe2 18.♞xe2 ♗bd7 19.♞xc6+ ♗h8 20.♞f5 ♞f7 21.♗f1 ♞xa5, Ionov, S - Hlusevich, Uzhgorod 1988 (1-0, 34).

18.♞c2

- 18.♙xf6 est très tentant, 18...♞xf6 19.♞c2 (19.♗xc3 ♞e5+ 20.♗e2 ♗d7 21.♞c1 ♗c5 22.♞c2 ♞c8) 19...♗d7 20.0-0-0! ♞c5 21.♙h7+ ♗h8 22.♞xd7 ♞xa3+?? (22...♙xe2 23.♞dxg7 ♞xa3+ 24.♗b1 ♞b4+ 25.♗c1 et c'est le partage du point) 23.♗d1 ♞a1+ 24.♞b1+-;
- 18.♙g6?! tend un piège :
 - a) 18...♞xd1+?! (le piège) 19.♞xd1 ♙xe2 20.♗xe2 avec un bon avantage blanc, les Noirs ayant ruiné leur position;
 - b) 18...♙xe2 enlève l'attaquant de c3, 19.♞xe2 ♗bd7 20.♙xf6 [20.♞xc3 ♞d4 21.♞xe6+ (21.♞ac1?? ♞xh4) 21...♗h8 22.♞c4 ♞e5+ 23.♗f1 ♗d5 vise e3 avec échec et fourchette, 24.♞d1 (24.♞cc1?? ♗e3+) 24...♗xc3 25.♞xd7 ♞ac8 26.♞d4 ♞xd4 27.♞xd4 ♗xb5+] 20...♗xf6 21.♞xc3 ♞ad8 22.♞g3 et on voit que le fou gêne l'action de la tour sur la colonne g;
 - c) 18...♗bd7 19.♙xf6 ♞xf6 20.♞xd5 exd5 21.♗xc3 ♗e5 et les Noirs ont un jeu de pièces très actif, le cavalier pourra par exemple aller en c4, la tour a en c8, e8 ou f8. On voit donc que 18.♙g6 est à mettre à la poubelle !

18...♗bd7

Juste pour permettre la liaison entre les deux tours, mais c'est aussi avoir une grande confiance en son jeu.

- 18...♙xe2 19.♙xf6 (19.♙xe2 ♗bd7 20.♞g6 ♞d2+ 21.♗f1 ♞f7 22.♞d1 ♞b2+; 19.♞xe2 ♗bd7 20.♙xf6 ♗xf6 21.♙c4 ♞h1+ 22.♞f1 ♞xf1+ 23.♗xf1=) 19...♙xd3 (19...♞xf6? 20.♙e4+-) 20.♞xg7+ ♗h8 21.♞f7+=;
- **CB** : 18...g5, que je pensais au départ jouable bien que très risqué, est finalement une grossière erreur : 19.0-0-0! ♗h8 20.♙xg5! le coup qui mène au gain et que je n'ai vu qu'à la fin de toutes mes analyses [prendre le pion est une erreur car cela ouvre la colonne c et appelle un clouage de la tour après le développement

du cavalier b8 en d7 : 20.♞xc3 ♗bd7 21.♙xg5! (21.♙c4 ♞xc4 22.♞xc4 ♞ac8 23.♞xc8 ♞xc8+ 24.♗d2 est à l'avantage des Noirs) 21...♞ac8 22.♙xh6 ♞xc3+ 23.♗xc3 ♞b3 24.♙g7+ ♗g8 25.♙xf6+ ♗f7 26.♞xf3 ♗xf6 27.♗e4) 20...hxg5 (ouvre la colonne h et avec la batterie ♞ + ♙ c'est mortel ! !) 21.♞h3+-.

19.♞d1

- 19.♙xf6 ♞xf6 (19...♗xf6 20.0-0-0! ♗h8 21.♙g6 ♞b7 22.a6 ♞e7 23.♞xf3 ♞xa3+=) 20.♞xc3=;
- 19.0-0-0 ♞c5 20.♞xf3 ♞xa3+ 21.♗b1 ♞b4+ 22.♗c1 (22.♗a1 ♞xh4 23.♗xc3 ♗e5 24.♞g3 ♞b4+) 22...♞xh4+ 23.♞g3 ♗c5.

19...♞h5□

19...♗h8 20.♙g6 ♞b7 21.a6 ♞xb5 22.♞xf3 ♗e5 23.♞g3+-.

20.♙xf6 ♗xf6

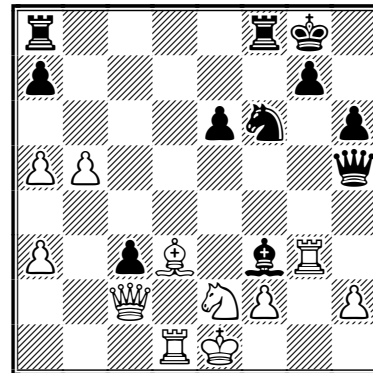

Cette position dynamique me semble en faveur des Blancs car ils peuvent rapidement pointer la faiblesse en e6.

CB : Je suis d'accord avec toi l'ami !

21.♞xc3 ♙xe2?

Ce coup simplifie trop vite la position.

- 21...♞xh2 22.♙c4 ♙xe2 23.♞d7!! ♙g4 24.♞xg4 ♗h8 25.♞gxg7 ♞h1+ 26.♗c2 ♞e4+ 27.♗d2 ♗xd7∞;
- 21...♞xh2 22.♙c4 ♙g4 23.♞d4 h5 (23...♞fd8! est le bon plan, 24.♞xd8+ ♞xd8 25.♞xd8+ ♗f7 26.♙d3 ♞h1+ 27.♞g1 ♞b7 28.♞d4+; 23...♙f5 24.♗f4 ♞ad8 25.♞xd8 ♞xd8 26.♞xd8+ ♗f7+-) 24.f3 ♙f5 (24...♞h1+ 25.♗d2 ♞h2 26.♞g1 ♞fd8+ 27.♗c3 ♞xg1 28.♞dxg1 ♙f5+-).

22. ♖xe2 ♜xh2±

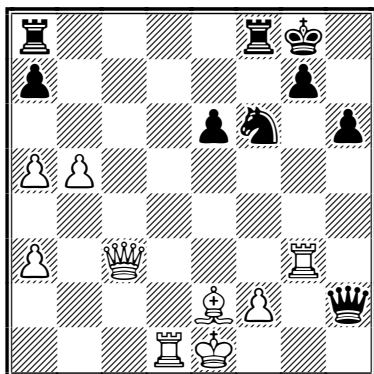

23. ♕f3?!

Simplement dommage.

• 23. ♖c7! ♜h1+ 24. ♔d2 ♜d5+ 25. ♔c1? (25. ♔e1=) 25... ♜fc8 26. ♜xg7+ ♔h8 27. ♜xd5 ♔xd5 28. ♜h7+ ♔g8 29. ♜g7+ ♔f8 30. ♜f7+ ♔e8±;

• 23. b6 ♜ac8 24. ♜b2 ♜h1+ 25. ♕f1 ♜f7 26. bxa7, trois pions sur la même colonne c'est assez original :

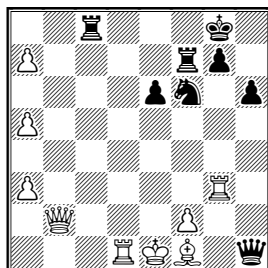

26... ♔e4 27. ♜h3 ♜g1 28. ♜b6 ♜xf2?? (28... ♔h7 29. a8 ♜ ♜xa8 30. f3∞) 29. ♜xc6+ ♜f7 30. ♜xc8+ ♔h7 31. ♜h8+ ♔xh8 32. a8 ♜+±;

• 23. ♖e5 ♔h8 (23... ♜h1+ 24. ♕f1 ♜ac8±) 24. ♕f3 ♜ac8 25. ♖e2=.

23... ♜ac8

Ce coup logique remet les Noirs dans la partie.

24. ♜b2

Garde un œil sur g7.

24. ♖e5 ♔h8 25. ♜g5 (25. ♖e2 e5 26. ♖e3 ♔h5 27. ♜g6 ♔f4 28. ♜g3=) 25... ♜h4 26. ♜g1± ♜a4 27. b6 axb6 28. axb6 ♜xa3 29. ♜g3 ♜f7 30. b7 ♜b4+ 31. ♔f1 ♜b7 32. ♕xb7 ♜xb7∞.

24...e5!

Quel culot !

24... ♜c5 25. b6! axb6 26. axb6+.

25. b6

25. ♜b3+ ♔h8 26. ♖c3 ♜f7 27. ♕c6 e4!

25...axb6?!

25...e4 d'abord ! 26. b7 (26. ♕g2 ♔h5 27. b7 ♜g1+ 28. ♕f1 ♔xg3 29. ♜b3+ ♔h8 30. ♜xg3 ♜xg3 31. fxg3 ♜c3) 26... ♜ce8 27. ♕e2 e3 (et voilà !) 28. ♜xe3 ♔e4! 29. ♜d7 ♜g1+ 30. ♕f1 ±.

26. axb6 e4 27. ♕e2

27. b7 ♜ce8 28. ♕e2 e3 29. ♜xe3 ♔e4 30. ♜d7 ♜g1+ 31. ♕f1 ♔c5 32. b8 ♜ ♜xb8 33. ♜a2+ ♔h8 34. ♜d2+.

27...e3!

Enfin !

28. ♜xe3 ♔e4! 29. ♕f1

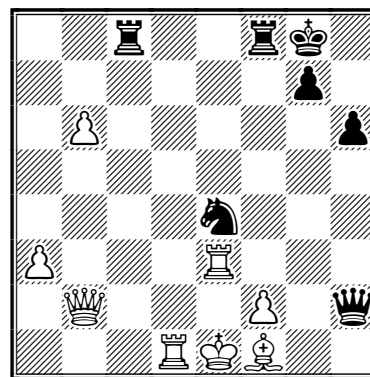

29... ♜xf2! 30. ♜b5

30. ♜b3+ ♔h8 31. ♜xe4 ♜xf1+! 32. ♔xfl ♜f8+±.

30... ♜e2+!! 0-1

Une très belle partie qui peut en inspirer plus d'un sur cette variante d'attaque de la Défense Nimzo-Indienne.

CB : Et le mat en trois suit. À vous de le trouver ! Une partie qui montre que la Nimzo n'est pas qu'un jeu de blocage mais peut aussi donner lieu à de farouches batailles ! Les Blancs qui souhaitent pratiquer cette ouverture se doivent donc d'étudier ce gambit pour éviter une surprise très désagréable ! Finalement j'aurais dû tenter de la jouer contre Mathias... mais rassurez-vous celle que l'on dispute sur la variante de Leningrad est aussi très intéressante et sera sûrement commentée par nos soins pour une future publication.

MATHIAS GUIDONI ET CYRILLE BONTEMS

LES TOURNOIS DE LA RÉGENCE

MATHIAS GUIDONI

○ Garcia, Carlos (1653)

● Carlier, Pierre (1794)

Début du Pion Dame [A45]

corr La Régence, groupe 1, AJEC 2004

[Guidoni, Mathias]

1.d4 ♖f6 2.♗c3

Oups !! Carlos a rangé ses couteaux dès le deuxième coup ? !

2...♗c6

2...e5 3.d5 ♗b4 4.♗g5 d6 5.e4 ♗bd7 6.f3 0-0 7.♗ge2 h6 8.♗xf6 ♗xf6 9.a3 ♗c5 10.b4 ♗e3 11.♗g3 ♗h4 12.♗ce2 ♗f6 13.♗d3 ♗g5, James, C - Blaszczyk, corr France - Écosse 1997 (½-½, 29).

3.d5 ♗e5 4.e4 c6

Drôle de début...

4...d6 5.♗f3 ♗g4 6.♗xe5 ♗xd1 7.♗b5+ c6 8.dxc6 dxe5 9.c7+ ♗d7 10.♗xd7+ ♗xd7 11.♗xd1 e6 12.f3 a6 13.♗e3 ♗b4 14.♗a4 ♗xc7 15.a3 ♗e7, Robiquet - Moreau, corr 1991 (1-0, 31).

5.f4

Notre ami retrouve des couleurs et se réveille pour partir à la chasse.

5...♗eg4

5...♗g6 6.dxc6 bxc6 7.e5 ♗g8□ avec une position blanche envieuse.

6.h3

Pas le meilleur mais déjà pas si mal. 6.e5 ♗b6 7.♗e2 ♗xe5 8.fxe5 ♗xd5 9.♗xd5 cxd5 10.♗f3 e6±.

6...♗h6 7.e5?

Trop tard. Les autres coups perdent au minimum un pion, par exemple : 7.dxc6 bxc6 8.e5! ♗fg8.

7...♗h5??

Une erreur en entraîne souvent une autre.

7...♗xd5 8.♗xd5 cxd5 9.♗xd5 e6 10.♗d3 ♗f5 11.♗f3 ♗g3.

8.♗xh5 g6 9.♗d1

9.♗f3 ♗g7 10.♗c4 ♗f5 11.♗ge2 e6 12.dxc6 dxc6+-.

9...f6 10.exf6

Les Blancs se sont-ils assoupi ? 10.♗f3 ♗b6 11.♗d4 ♗xd4 12.♗xe7+ fxe5 13.fxe5 ♗g7 14.♗f3 0-0 15.dxc6.

10...exf6 11.♗f3

11.♗e2+ ♗e7 12.♗xe7+ ♗xe7 13.♗e3 b6 14.dxc6 dxc6 15.g4 ♗b4 16.0-0+-.

11...♗f5 12.dxc6 bxc6 13.♗e2+

Enfin !

13...♗e7 14.♗f2 0-0

14...♗b4 15.g4 ♗e7+ 16.♗e2 ♗c5 17.♗h2 ♗e3 18.♗xe3 ♗xc3.

15.♗d3 ♗e8

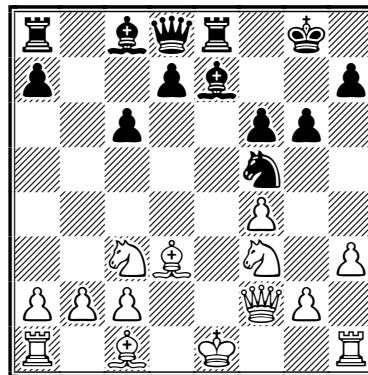

16.♗xf5??

Et non !! c'est pas un bon jour pour M. Carlos... 16.0-0 ♗b6 17.♗xb6 axb6 18.g4 ♗c5+ 19.♗g2 ♗e3+ 20.♗xe3 ♗xe3 21.♗e4.

16...gxf5??

Les Noirs loupent leur chance de revenir ! 16...♗c5+ 17.♗e4 ♗xf2+ 18.♗xf2 d5 19.♗d3 ♗b6+.

17.♗g3+ ♗f7 18.0-0 ♗c5+ 19.♗h1 ♗a6

20.♗d1 ♗e2 21.♗xe2 ♗xe2 22.♗d2?

22.♗h4 ♗g8 23.♗c3 ♗e8 24.♗d2 ♗f8 25.♗e1 ♗e6 26.♗d3 ♗e8 27.♗xf5 ♗xd2 28.♗xe6 ♗xd3 29.♗xe8 ♗d5 30.♗xf8+ ♗xf8.

22...♗e8 23.♗d4 ♗g8 24.♗b3+ d5

25.♗b7+

25.♗xc6! ♗b6 26.♗xd5+ ♗g6 27.♗d3 ♗ge8 28.♗g3+ ♗h6.

25...♙g6 26.♗e6?

26.♖xc6 ♜c8 27.♗b7 ♘xd4 28.♞xd4 ♜xc2
29.♞xd5.

26...♖a5?

26...♖d6 27.♗xc5 ♖xc5 28.♞e2 ♞ae8 29.♖a6.

27.♗xc5 ♖xc5 28.♞e2 ♞ae8 29.b4??

29.♖a6 ♞e4 30.c3 ♞ge8 31.♞xe4 dxe4 32.♖e2
e3±.

29...♖c3 30.♞xe8 ½-½

Une partie où les Blancs ont très vite eu l'avantage mais n'ont pas réussi à l'exploiter !



○ **Bajoue, Claude** (2003)

● **Bonnal, Louis** (1877)

Défense Slave [D13]

corr La Régence, groupe 2, AJEC 2004

[Guidoni, Mathias]

1.d4 d5 2.c4 c6 3.cxd5 cxd5 4.♗c3 ♗f6
5.♗f3 e6

Le meneur des Noirs maîtrise bien cette ligne au vu de ses autres parties :

● 5...♗c6 6.♗f4 [6.e3 ♘g4 7.♗e2 e6 8.0-0
♗d6 9.a3 a6 10.h3 ♗h5 11.g4 ♗xg4 12.hxg4
♗xg4 13.e4 ♗xf3 14.♗xf3 dxe4 15.♗xe4,
Dangauthier - Armand, corr AJEC 1999 (1-0, 35)]
6...e6 7.e3 ♗b4 8.♗b5 0-0 9.0-0 ♗d7 10.♗xc6
♗xc6, Aquilina - Bonnal, corr AJEC 1998
(1-0, 32);

● 5...♗f5 6.♗f4 e6 7.e3 ♗b4 8.♗b5+ ♗bd7
9.♗e5 0-0 10.♗xd7 ♗xd7 11.0-0 ♜c8 12.♞c1
a6 13.♗d3 ♗xd3 14.♖xd3 ♗b6 15.♞c2 ♗c4
16.♞fc1 ♖d7, Boudin - Bonnal, corr AJEC
1998 (1-0, 24).

6.♗g5 a6 7.e3 ♗c6 8.♗d3 ♗e7 9.0-0 b5
10.♗e5 ♗xe5 11.dxe5 ♗d7 12.♗xe7 ♖xe7
13.f4= ♗b7 14.♗e2 ♗c5 15.♗c2 0-0 16.b4
♗e4 17.a3 a5 18.♗xe4 dxe4 19.♖d6

Les Blancs s'engouffrent de suite.

19...♖xd6 20.exd6 ♞fd8 21.♞fd1 axb4
22.axb4 ♞xa1 23.♞xa1 ♞xd6 24.♞a5

24.♞a7 ♞b6 25.♗d4 h6 26.♗f2±.

24...♞b6 25.♗d4 ♗a6 26.♗xb5 g6

26...♞xb5 27.♞xa6 ♗f8 28.♞a4 ♗e7=.

27.♗c7 ♗d3= 28.b5 ♞b8 29.♞a2 ♗f8
30.♞b2 ♞b6

30...♗e7! 31.b6 ♗d7 32.♗f2 h5.

31.♗f2 ♗e7 32.g4 f5

32...♗d7! 33.♗a6 ♗d6 34.♗b4 ♗xb5
35.♗a2±.

33.gxf5 gxf5 34.♞b3 ♗d7 35.♞c3 ♗xb5
36.♗xb5 ♞xb5 37.♞c2

Les Noirs ont toujours un pion de plus mais ce sera dur à concrétiser.

37...h6 38.♗g3 ♞b8 39.♗h4 ♞b3 40.♞e2

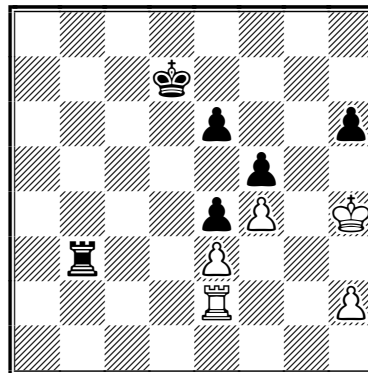

40...♗e7

Après ce coup les Noirs perdent leur avantage.
40...♗d6! 41.♗h5 e5 42.♗xh6 exf4 43.exf4
♞b1 44.♞a2 ♞g1 45.♞a5 ♗e6.

41.♗h5 ♗f6 42.♗xh6 ♞b8 43.♗h7 ♞b7+

43...e5 44.fxe5+ ♗xe5±.

44.♗h6 ♞b8 ½-½



○ **Duval, Jacques** (1648)

● **Cassel, Jean-Jacques** (1871)

Défense Sicilienne [B21]

corr La Régence, groupe 3, AJEC 2004

[Ruiz-Vidal, Pierre]

1.e4 c5 2.d4 cxd4 3.♖xd4 ♗c6 4.♞c3 e5
5.a3 d5

Intéressant mais peut-être prématuré. Il semble en effet meilleur de développer d'abord le cavalier roi : 5...♗f6 6.♗g5 ♗e7 7.♗xf6 ♗xf6 8.♗f3 d5!, DC - Caissa, www.playchess.de 2001 (0-1, 24).

6.♗d2?!

Les Blancs ne profitent pas de l'imprécision adverse. 6.♗f3! développant une pièce avec gain de temps par l'attaque du pion e5, et si 6...d4 7.♖b3 suivi de ♗c4, 0-0 et ♗g5 avec pression sur l'aile roi noire.

6...♗f6

Of course !

7.♙b5 ♖c7 8.♘gf3 ♙d6 9.♙xc6+

Les Blancs perdent un temps en échangeant une pièce déjà développée. On pouvait suivre à peu près le même plan en conservant le fou tout en mettant le roi à l'abri : 9.0-0 0-0 10.exd5 ♘xd5 11.♖b3 et rien est perdu, même si les Noirs sont mieux en raison de leur contrôle du centre.

9...bxc6 10.exd5 ♘xd5

Plus fort doit être 10...cxd5! sans craindre l'échange des dames et, avec un centre parfait et la paire de fous, les Noirs sont quasiment déjà gagnants !

11.♖d3

La partie des Blancs est devenue bien difficile à défendre mais d3 est la moins bonne des trois cases disponibles pour leur dame.

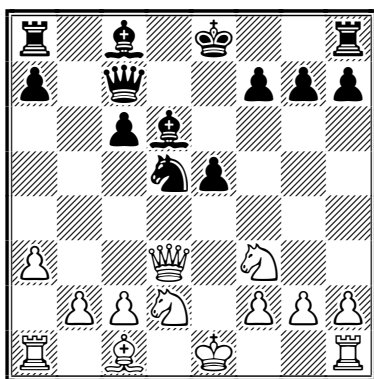

11...♖b8

Ouf ! les Noirs n'ont pas vu 11...♘f4! et l'attaque double sur la dame blanche et le pion g2 fragilise d'autant un éventuel petit roque; si 12.♖f1 0-0 avec un gros avantage positionnel.

12.♖c4

Le quatrième coup de dame, sur seulement douze joués... Il était encore temps de faire le petit roque.

12...0-0 13.♘e4 ♙e6

Dans cette position ouverte, on peut préférer conserver la paire de fous : 13...♙e7 suivi du développement du fou dame à e6, f5 ou même g4 en fonction de la réponse des Blancs. Mais les Noirs ont une autre idée, perfide, en tête...

14.♘xd6 ♖xd6 15.0-0?

Et les Blancs donnent dans le panneau !

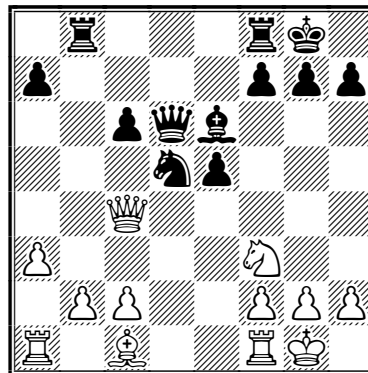

15...♘e3

Gagnant au moins la qualité.

16.♖a6 ♘xf1

Ou 16...♘xc2!?

17.♖xf1 ♖fd8+ 18.♙e3?

Donne encore du matériel.

18...♖xb2 19.♖c1 ♖a2 20.♖b1 ♖xa3

21.♘f1 ♙c4+ 22.♘g1 ♙e2 23.♖e1 ♖xc2

24.♖a1 ♖xa1! 25.♖xa1 ♖d1+ 26.♖xd1

♙xd1 27.♘xe5 ♙e2 28.h3 a5 0-1



○ Duval, Jacques (1648)

● Millet-Lacombe, Pierre-Jean (1944)

Défense Française [C02]

corr La Régence, groupe 3, AJEC 2004

[Ruiz-Vidal, Pierre]

1.e4 e6 2.d4 d5 3.e5 c5 4.c3 ♘c6 5.♘f3

♘g7 6.dxc5 ♘g6 7.♖e2?!

Une drôle d'idée dans cette position. La dame blanche obstrue la sortie du fou roi et retarde donc le petit roque. On a joué ici 7.♙e3, 7.♙b5 ou encore 7.b4.

7...♙xc5 8.b4

8.♘bd2 ♖c7 9.♘b3 ♙e7 10.♖e3 ♘gxe5 11.♙b5 0-0, Korhonen - Paurevic, corr IECG 1999 (0-1, 42).

8...♙b6 9.a3 ♖c7 10.♙f4?? ♘xf4

C'est toujours mieux avec une pièce de plus...

11.♖d2 ♘xe5 12.♘xe5 ♖xe5+ 13.♘d1

♙d7 14.g3 ♙a4+ 15.♘c1 ♘g6 16.♙d3

♖c8 17.♖e1 ♖c7 18.h3 d4 19.c4 ♘e5

20.♖e2 ♘xd3+ 21.♖xd3 ♖xc4+ 22.♖xc4

♖xc4+ 23.♘d2 ♖c2+ 24.♘d3 ♘e7

25.♘d2 ♖hc8 26.♘e2 d3+ 0-1

NOS TOURNOIS

71° CHAMPIONNAT DE FRANCE, 2006

JEAN-MARIE BARRÉ COMMENTE

○ MN Barré, Jean-Marie (2458)

● MN Sage, François (2604)

Défense Petrov [C42]

1.e4 e5 2.♘f3 ♘f6 3.♙xe5 d6 4.♗f3
 ♗xe4 5.d4 d5 6.♙d3 ♙d6 7.0-0 0-0 8.c4
 c6 9.♖e1 ♙f5 10.♞c2 ♙g6 11.c5 ♙c7
 12.♗c3 ♗xc3 13.♙xg6

13.♞xc3 ♗d7 14.♙g5 f6 15.♙h4 ♙a5 16.b4
 ♙xb4 17.♞xb4 ♙xd3 18.♖e3 ♙a6 19.♖ae1 ♖f7
 20.♙g3 ♗f8 21.♞b1, Hracek - Bratanov, Budapest
 2000 (1-0, 30).

13...hxg6

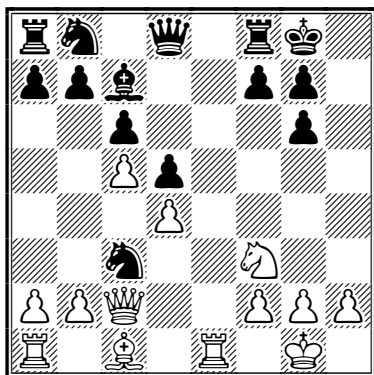

14.♞xc3

J'opte pour l'autre option puisque la première, jouée dans la partie ci-après, mène inexorablement au partage du point : 14.bxc3 ♗d7 15.♙g5, Yudasin - Rozentalis, Leningrad 1990 (1/2-1/2, 15).

14...♗a6

Pour préparer l'enfilade par le fou.

15.♙g5

Je me suis penché sur 15.♙d2 ♞d7 16.b4 ♖ae8 17.a4 ♞f5 18.b5 ♗b8 19.♞b2 ♖e4 20.a5±.

15...f6

Le coup des Blancs avait pour but de découvrir un peu plus le roi noir.

16.♙d2

Et nous revenons à la variante étudiée précédemment.

16...g5

16...♞d7 17.b4 (17.♞d3 g5 18.b4 ♖ae8 revient au même) 17...♖ae8 18.♞d3 g5 19.a4 ♙b8 20.b5 ♗c7 21.bxc6 bxc6 22.♞g6±.

17.♞d3 ♞d7 18.b4

Pour tenter d'ouvrir l'aile dame tout en refoulant le cavalier noir. Si 18.h3 ♖ae8 19.♞g6 ♙b8 20.♖xe8 ♞xe8 21.♞c2 ♞d7 22.♖e1 ♗c7 23.♙c3 ♗e6 24.a4=.

18...♖ae8

Les Noirs sont également intéressés par la colonne e.

19.♖ab1

Toujours avec l'idée de percer.

19...♙b8

Le fou occupait la case dévolue au cavalier.

20.b5 ♖xe1+

20...♗c7 21.bxc6 bxc6 22.h3 ♖xe1+ 23.♖xe1 (23.♗xe1 ♗e6 24.♗c2 ♙f4 25.♖e1 ♖e8 26.♗b4 ♙c7=) 23...♗c6 24.a4 ♖e8 25.♞g6 ♖c7=.

21.♗xe1

Ce n'est ni à la tour qui appuie le pion b5, ni au fou qui a un regard sur deux diagonales, de reprendre, mais au cavalier, lui donnant ainsi l'option de s'engager sur l'une des ailes.

21...♗c7

La case de repli permet aussi une attaque.

22.♗c2

Ne craint pas la prise du pion b5 à cause de la poussée a4.

● 22.bxc6 bxc6 23.f4 gxf4 24.♙xf4 ♗a6 25.♙c3 ♗c7 26.♖b7 ♞c8 27.♖b3 ♞g4 28.♗f3=;

● 22.a4 ♗e6 23.♗c2 ♖e8 24.h3 ♙f4 25.♙c3=.

22...♗e6

22...cxb5 23.a4 a6 24.♙a5 ♞c8 25.♗c3 f5 26.♙xc7 ♞xc7 27.g3 bxa4 28.♗xf5=.

23.bxc6

23.a3 ♙f4 24.♙c3 ♙b8 25.♗e3 ♗f4 26.♞c2 g4 27.a4 ♖e8 28.g3=.

23...bxc6 24.h3

● 24.♗b4 ♖e8 25.g3 ♙c7 26.♗a6 ♞c8 27.h3 ♗f7 28.♗b4 ♙d8 29.♙c3=;

● 24.♖e1 ♘c7 25.a3 f5 26.h3 ♜f6 27.♞e2 ♙b8
28.♙a5 ♞b7 29.♞h5=;

● 24.a3 f5 25.♗b4 g4 26.♞e1 ♜f6 27.♗a6 ♞c8
28.♞b1 ♙f4 29.g3 ♘c7=.

24...f5

24...♙f4 25.♙a5 f5 26.g3 ♙b8 27.♗b4 ♘c7
28.♙xc7 ♗xc7 29.♗c2 ♗c6=.

25.♞e2 ♙f4 26.♞e1

26.♙xf4 ♗xf4 27.♞e5 ♔h7 28.♞d6 ♞xd6
29.cxd6 ♞d8 30.♞b7 a5 31.d7=.

26...♜f6 27.♙xf4 ♗xf4 28.♞e8+ ♞xe8

29.♞xe8+ ♜f8 30.♞xf8+ ♔xf8 31.g3 ♗e6

32.♔f1 f4

32...♔e7 33.♔e2 ♔f6 34.♔d3 ♗d8 35.♔e3
♗c6=.

33.g4 ♔e7 ½-½

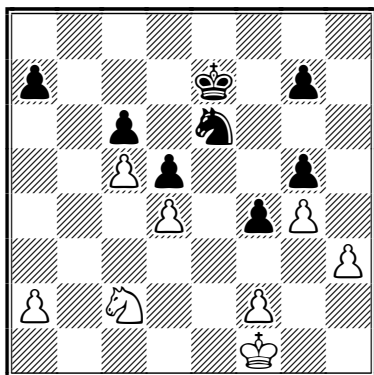

François me proposa l'argumentation suivante : « Les cavaliers étant de sales bêtes tactiques capables de se suicider pour rompre une défense, je n'ose présumer d'une nulle et vous la proposer. Je préfère vous donner mon plan (très simpliste) pour gagner du temps. Si vous ne voyez rien de miraculeux non plus, alors nous pourrions partager le point. Donc voici : sauf situation exceptionnelle, mon cavalier ne bouge pas de sa tour de contrôle e6, d'où il défend toute son aile et appuie sur le pion blanc d4. Les trois pions noirs de l'aile roi sont au chaud et ne bougent pas non plus, sauf bien sûr si votre h3 avance. Mon roi file vers les cases c7 et b7 pour garder l'autre porte. Le pion a n'a rien à faire, si ce n'est de jouer a6 si son vis-à-vis prétend contrôler la case b7, ce qui ne sera pas supporté. Dans cette situation, le roi noir peut alors quitter provisoirement e6 alors que le roi blanc doit rester à côté de sa

faiblesse en d4. Voilà. À vous de voir si ça vaut le coup de pousser du bois plus avant ».

J'en étais arrivé à la même analyse où toute initiative téméraire serait sévèrement punie. Par exemple essayez de voir ce qui se passerait sur la poussée h4?? Ainsi, la nulle fut acceptée.

○ EXC **Deneuve, Christian** (2367)

● MN **Barré, Jean-Marie** (2435)

Partie Anglaise [A22]

1.c4

Christian ouvre par une Anglaise, ça fait longtemps que je n'en ai pas joué par correspondance...

1...e5

Le jeu symétrique ne me séduit pas.

2.♗c3 ♗f6 3.g3 ♙b4 4.e4

4.♙g2 est plus courant.

4...♗c6 5.♙g2 ♘c5 6.♗ge2 d6

L'autre possibilité est 6...0-0 7.0-0 d6 8.d3 ♘e6 9.♙g5 h6 10.♙d2 ♗d7 11.♞b1 a6=.

7.h3

7.0-0 ♘e6 8.d3 0-0 9.h3 ♗d4 10.♔h2 ♗c8=.

7...♙e6 8.d3

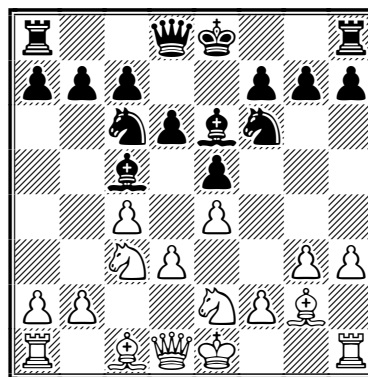

8...♗d4N

● 8...h6 9.♗d5 ♗d4 10.0-0 g5 11.♗xd4 ♙xd4
12.♙e3 ♙xe3 13.fxe3 ♗d7 14.♞h5, Gulko -
Miralles, Cannes 1987 (1-0, 24);

● 8...a6 9.♙e3 ♗d4 10.♙xd4 exd4 11.♗d5 c6
12.♗xf6+ ♞xf6 13.0-0 ♞h6 14.♗f4 ♙d7
15.♔h2 0-0, Keen - Cochrane, Yerevan 1996
(½-½, 59).

9.♔d2

L'autre possibilité est 9.0-0 suivi par exemple de 9...♗xc2+ 10.♗xc2 0-0 11.b3 c6 12.d4 exd4 13.♗xd4 ♖d7 14.♗xe6 fxe6 15.e5 dxe5=.

9...♗d7 10.♗a4 ♗xe2 11.♗xc5 dxc5
12.♖xe2 ♗b8 13.0-0

J'avais également analysé 13.f4 ♗c6 14.♔c3 ♖d6 15.0-0 h5 16.♖f2 h4 17.g4 ♖xd3 18.♖fd1=.

13...♗c6 14.f4 ♖d6 15.f5

Possible également 15.♔e3 0-0-0 16.♖f2 ♖xd3 17.♖fc1 (17.♔xc5 ♔xc4 18.♖fc1 ♖e2 19.♔f3 ♖xf2=) 17...g6 18.fxc5 ♖d7 19.♗h2 ♖he8 20.♖f6=.

15...♔d7

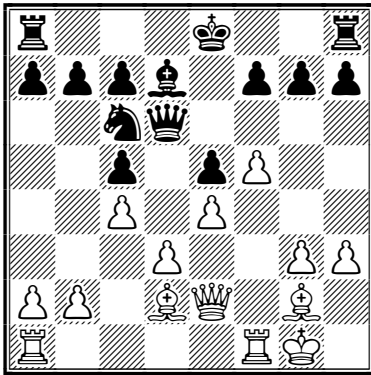

16.a3

16.♔c3 me semble plus fort, suivi de 16...0-0-0 17.♖f2 ♗d4 18.b4 cxb4 19.♔xd4 ♖xd4 20.♖xd4 exd4 21.e5 c5 22.♖ae1=.

16...♗d4 17.♖d1

Ce coup me semble imprécis. ⊠17.♖h5 ♔a4 18.♖f2 ♔c2 19.♖g4 ♖g8 20.♖c1 ♔xd3 21.♖c3 ♔c2 22.♔e3 ♔a4=.

17...g6 18.f6 h5 19.b4 ♔e6

J'avais également analysé :

- 19...h4 20.g4 ♔c6 21.bxc5 ♖xc5 22.♔b4 ♗e2+ 23.♗h2 ♖c3 24.♖f3 ♖d4 25.♔e7=;

- 19...0-0-0 20.bxc5 ♖xc5 21.♔b4 ♗e2+ 22.♗h2 ♖e3 23.♖f3 ♖d4 24.♖b1 ♗c3 25.♔xc3 ♖xc3 26.♖g1=;

- 19...♗e6=.

20.♖f2 0-0-0=

Je me suis attardé longuement sur 20...a5?! qui pouvait paraître intéressant a priori mais dont une analyse approfondie donnait un goût noir amer : 21.bxa5 ♖d7 22.♗h2 h4 23.g4.

21.♖b1 ♗b8 22.♔e3 ♖he8 23.♖e1!

23.♖c1!? remplissait les mêmes fonctions avec toutefois un contrôle de l'espace légèrement inférieur compensé par la batterie dame/fou : 23...♔c8 24.bxc5 ♖c6 25.a4 ♖e6 26.♖a3 ♖xf6 27.♖f2=.

23...♔c8 24.♖c1 ♖e6 25.♗h1 ♖d7 26.♖f1

26.♔g5 avec la même idée que le coup joué, protéger le pion f6, 26...♖f8 27.♔f1 ♖d8 28.♔h6 ♖d6 29.♔g2 h4 30.g4 ♗c6 31.♖f3 ♗d4 32.♖f2∞.

26...♖f8

La protection contre les possibles attaques du roque noir demandait une certaine attention en jugeant du même coup les faiblesses du camp adverse : 26...♖a6 27.bxc5 ♖c6 28.a4 ♖xc5 29.♖b5 ♖d6 30.♖a1 a6 31.♖bb2 ♖c6=.

27.♖e1 ♖a6 28.♖c3 ♖a4 29.♗h2

Le pion blanc arriéré est faible et demande une attention particulière, soit 29.♔f1 ♖d8 30.♖e1 ♖d6 31.bxc5 ♖c6 32.♔c1 ♖xc5 33.♖e3=.

29...♖d6 30.♖b2 ♖b6

30...♖d8 permettrait de réactiver le fou : 31.♔f1 ♖b6 32.♗g1 ♖e8 33.♔g2 ♖c6 34.♔g5 ♖d6 35.♔f1 ♖c6 36.♔g2=.

31.♗g1 ♖d6 32.♔xd4 ♖xd4 33.♔f1 ♖a6 34.b5

34.♖c1 avec l'idée de pousser le pion b4 en b5 tout en protégeant le pion a3, 34...♖d6 35.b5 ♖a4 36.♖c2 ♖a5 37.♖b2 ♖d4 38.♖a1 ♔c6 39.♖c1 ♖b6=.

34...♖a4 35.♖b3 ♖a5

35...♖a5□ 36.♖c3 ♔c6 37.♖a1 ♔d7=.

36.♖a1

L'un des moments critiques de la partie.

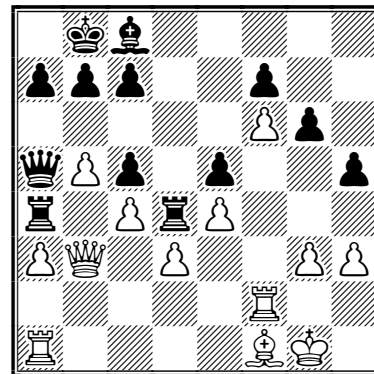

36...a6

36...♙d7 37.♚b2 ♚b6 38.♚b3 ♖a5 39.♚c3 ♙e6
40.♖aa2 ♙c8 41.♖a1 ♗a8 42.♙g2 ♖a4 43.♚b3
♚a5+ est sans conviction.

37.bxa6 ♚xa6 38.♖aa2

Ont aussi été analysés : 38.♚c3 ♚d6 39.♚b1
♖a6 40.♚b5 ♚d8 41.♖xc5 ♖xf6 42.♙d5 ♖xd5
43.exd5 ♖xf2 44.♗xf2 ♚g5+ et 38.♚b2 ♚c6
39.♚c3 ♚d7 40.♚b1 ♖a6 41.♚b5 ♚d8 42.♖xc5
♖xf6 43.♚d2 ♖xf2 44.♖xf2 f6+.

38...♙d8 39.♗h2

39.♚b1 était possible car la prise du pion a3
affaiblirait la protection du roque noir :
39...♚c6 40.♚c1 ♖h8 (40...♖a6 41.♚h6 ♖d6
42.♚f8 ♖xf6 43.♖xf6 ♚xf6 44.♖f2 ♚g5
45.♖xf7) 41.♖f3 ♖e8 42.♗h2 ♖e6 43.♖af2+.

39...♚c6

<39...♖e8 40.h4 ♚c6 41.♙h3 ♙xh3 42.♗xh3
♖c6 43.♖f3 ♖a6 44.♖af2 ♚d7 45.♗g2±.

40.♚b2 ♖e8

40...♚d6 (d6 est la case pivot du jeu noir)
41.♚d2 ♚d4 42.♚c1 ♖a6 43.♗g2 ♖dd6
44.♚g5 ♖e6 45.♖f3 ♚d6 46.♖af2 ♖xa3+.

41.h4 ♖a6 42.a4

Possible aussi 42.♚d2 ♖e6 43.♙h3 ♖xf6
44.♙xc8 ♗xc8 45.♚h6 ♚e8 46.♚g7 ♚d8
47.♖xf6 ♖xf6 48.a4 ♗b8 49.♗g2 ♗a7+.

42...♚d6 43.a5 ♖e6 44.♙h3 ♖xf6 45.♙xc8 ♗xc8 46.♙d2

46.♖g2!? ♖f3 47.♖a3 ♚f6 48.♚b5 ♚e7 49.♚b2
c6 50.♚a4 f5 51.♖ab3 fxe4 restait inquiétant.

46...♖a7

46...♖f1 pour tenter de prendre les Blancs à
revers, 47.♚b5 c6 48.♚b3 ♚d4 49.♖g2 f5
50.exf5 gxf5 51.♚b2 f4 52.♚xd4 cxd4
53.♖ge2 ffg3+ 54.♗xg3 ♖f5+.

47.♖g2 ♖f3

J'ai aussi étudié 47...♚d4 48.♚c2 (48.♚b1
♖d6 49.♖g2 ♖xa5 50.♖xf7 ♖xa2+ 51.♚xa2
♗b8 52.♚a5 b6 53.♚a3 ♖d8 54.♖f3 ♗b7+)
48...♗d8 49.♚c1 ♖aa6 50.♖gb2 ♗c8 51.♚b1
♖a7 52.♖g2 ♚d7 53.♚a1 ♚e7 54.♚c1 ♖d6+.

48.♖a3 ♚d4

Une autre alternative : 48...♖a6 49.♚b5 ♚e7
50.♚b2 ♖f1 51.♚b3 ♖a7 52.♚b2 ♚d6 53.♚e2
♖f6 54.♚e3+.

49.♚e2 ♖f6 50.♚b2 ♗d7

50...♚xb2 pouvait s'envisager avec la suite
possible 51.♖xb2 ♗d7 52.♗h3 ♖f1 53.♗g2
♖d1 54.♖f2 ♗e7 55.♚b3 f6 56.♖fb2 ♖xa5
57.♖xb7 ♗d6+.

51.♚d2

51.♚c1 conservait l'idée de regard sur l'aile
roi mais abandonnait la double protection du
pion a5 ainsi que le contrôle de la case f2,
51...♗e8 52.♚g5 ♖f1 53.♖aa2 ♖a6 54.g4 hxg4
55.♚xg4 ♗d8 56.h5 gxh5+.

51...♗e8

51...♖aa6 (depuis son arrivée sur cette case la
tour fait le yoyo bien qu'elle pose des problèmes
aux Blancs pour la protection du pion faible
a5) 52.♚b2 ♚xb2 53.♖xb2 ♗c6 54.♗g2 ♖d6
55.♗f2 f6 56.♗e3 f5 57.♖ab3 ♖a7 58.♖f2 ♖f6+.

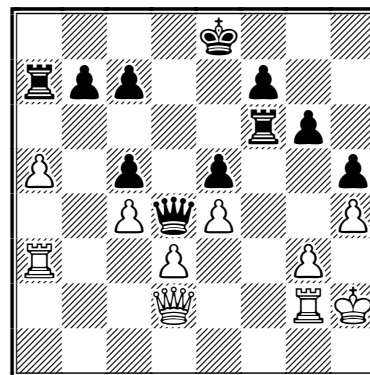

52.♚b2

• 52.♚g5 était à considérer, 52...♖f1 53.g4
hxg4 54.♚xg4 ♖a8 55.♖aa2 ♚xd3 56.♖af2
♖xf2 57.♖xf2 ♚e3 58.♗g2 ♗f8 59.h5+;

• 52.♗h3 ♗f8 53.♚b2 ♗g7 54.♚xd4 cxd4
55.♚b2 ♖fa6 56.♚b5 ♗f6 57.♖ab3 ♖xa5
58.♖xa5 ♖xa5 59.♖xb7 ♖a3+.

52...♗f8 53.♚a1

Était envisageable 53.♚b3 avec la suite possi-
ble 53...♖fa6 54.g4 hxg4 55.♖xb7 ♖xb7 56.♚xb7
♖xa5 57.♚c8+ ♗g7 58.♚xg4 ♚xd3 59.h5
♚d6 60.♖f2+.

L'échange des dames serait favorable aux Noirs :
53.♚xd4 cxd4 54.♚b2 ♖fa6 55.♗h3 ♗e8
56.♚b5 f6 57.♖a4 ♗d7 58.g4 c6 59.♚b1+.

53...♖fa6

<53...♖f2 54.♚xd4 ♖xg2+ 55.♗xg2 cxd4
56.♚b3 f6 57.♚b5 ♗e8 58.♖c5 ♗d7+.

54. ♖e1 ♔g8 0-1

Les Blancs abandonnent, la situation se dégrade inexorablement et les faiblesses vont aller s'accroissant. Une suite possible : 54... ♔g8 55. ♖d2 b6 56. g4 ♖d8 57. ♖f2 hxg4 58. ♖xg4 ♖xa5 59. ♖xa5 ♖xa5 60. h5 ♔g7 61. ♖f5 ♖d6 62. ♖g3.

JEAN-MARIE BARRÉ



72° CHAMPIONNAT DE FRANCE, 2007

RÉSULTATS

30. Cadillon - Matisson	1 - 0
31. Sage - Vertes	1/2-1/2
32. Covolo - Cadillon	0 - 1
33. Sage - Lorin	1 - 0
34. Bibens - Matisson	0 - 1
35. Pichelin - Bibens	1 - 0
36. Cadillon - Bibens	1 - 0
37. Cadillon - Ruiz-Vidal	1 - 0
38. Ruiz-Vidal - Bibens	1 - 0
39. Lorin - Deneuille	1 - 0
40. Tombette - Deneuille	1 - 0

CLASSEMENT PROVISOIRE

1. Luís Cadillon	6,5	(4)
2. Philippe Tombette	5,5	(4)
3. François Sage	5	(3)
4. Pierre Ruiz-Vidal		
Jean-Marie Matisson	4,5	(3)
6. Serge Daenen		
Fabrice Lorin	3	(4)
8. Xavier Pichelin	2,5	(9)
9. Alain Vertes	2	(9)
10. Christian Deneuille	1,5	(8)
11. Thierry Covolo	1,5	(7)
12. Bernard Fister	0,5	(10)
13. Jean-Paul Bibens	0	(8)

() nombre de parties en cours.



TOURNOIS ACCESSION

RÉSULTATS

TOURNOI A002

Delacourt - Morin	0 - 1
Bontems - Delacourt	1 - 0
Flecher - Laurent	0 - 1

CLASSEMENT PROVISOIRE

1. S. Daenen 9; 2/3/4. F. Lorin, D. Fillon, S. Morin 7,5; 5. C. Laurent 6; 6. M. Aymard 5; 7. C. Bontems 4; 8. J. Flecher 2,5; 9. F. Budin 2; 10. F. Delacourt 1,5; 11. J.-M. Werbroeck 0,5.
--

TOURNOI A003

Guiot-Dorel - Detanoy	1 - 0
Sobry - Le Page	0 - 1
Detanoy - Le Page	0 - 1
Robin - Guiot-Dorel	0 - 1
Robin - Le Page	0 - 1
Collinet - Detanoy	0 - 1

CLASSEMENT PROVISOIRE

1. C. Le Page 8; 2. F. Lorin 5,5; 3/4. J. Spiteri, J.-P. Merot 5; 5/6. R. Christiaens, J. Guiot-Dorel 4; 7. F. Detanoy 3; 8. L. Collinet 2,5; 9. L. Robin 2; 10. S. Sobry 1; 11. G. Beltri 0.

PIERRE LE BLED

QUELQUES PARTIES

○ Robin, Ludovic

● Guiot-Dorel, Jérôme

Défense Sicilienne [B33]

corr Accession, A003, AJEC 2006

[Guiot-Dorel, Jérôme]

Il y a l'histoire d'un roi qui aurait dû roquer plus tôt et celle d'un autre qui a roqué bien loin de ses troupes.

1.e4 c5 2.♖f3 ♘c6 3.d4 cxd4 4.♗xd4
 ♗f6 5.♗c3 e5 6.♗db5 d6 7.♗d5 ♗xd5
 8.exd5 ♗b8 9.♗g5 ♗e7 10.♗e3 a6
 11.♗c3 0-0 12.♗e2 f5 13.f4 ♗d7
 14.fxg5?! (très courageux) 14...f4
 15.exd6? (un peu trop je pense...)
 15...♗h4+ 16.♗f2 ♗xf2+ 17.♗xf2 ♖b6+
 18.♗f1 ♗e5

Les Blancs ont deux pions de plus, mais de gros problèmes de digestion.

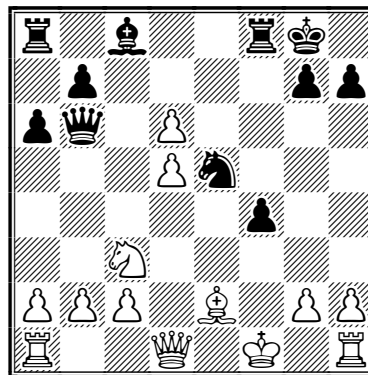

19.h3 ♗f5 20.♖d2 ♖ac8 21.♖b1 ♖xd6
 22.♖e1 ♖ce8 23.b3 f3 24.♗d1 fxg2+
 25.♗xg2 ♗g6 26.♖xe8 ♗h4+ 27.♗f2
 ♖xe8 28.♗g4 0-1

○ Guiot-Dorel, Jérôme

● Detanoy, Fabrice

Défense Sicilienne [B33]

corr Accession, A003, AJEC 2006

[Guiot-Dorel, Jérôme]

1.e4 e6 2.d4 d5 3.♘c3 ♘f6 4.e5 ♘fd7
5.f4 c5 6.♘f3 ♘c6 7.♙e3 a6 8.♙d2 b5
9.dxc5 ♙xc5 10.♙xc5 ♘xc5 11.♙f2 ♙b6
12.♙d3 b4 13.♘e2 a5 14.0-0 ♙a6
15.♙h1 0-0?

Une semi-provocation qui attire une réaction appropriée.

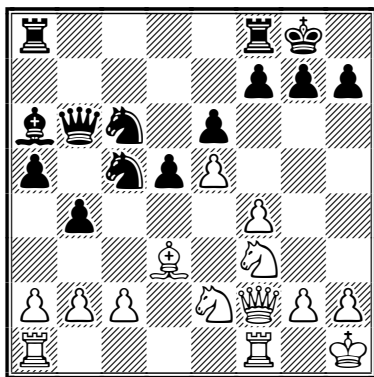

16.♙xh7+ ♙xh7 17.♙h4+ ♙g8 18.♘g5 ♙fc8
19.f5 ♘xe5 20.f6 gxf6 21.♙xf6 ♙f8 22.♘d4
♙e8 23.♙e1 ♘e4 24.♘xe4 dxe4 25.♙xe4

Les Noirs ont joué je pense tous les bons coups de défense, mais sont maintenant contraints de rendre beaucoup de matériel.

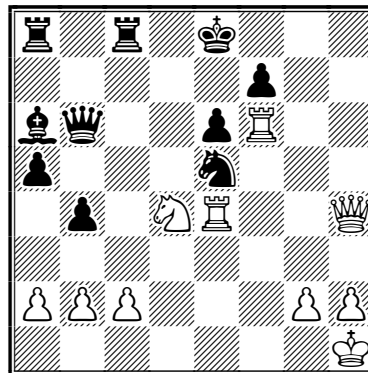

25...♙d6 26.♙h5 ♙c4 27.♙xe5 ♙xd4
28.♙xf7 1-0

Sportif abandon dans une position sans espoir :
28...♙xe5 29.♙f5+ et 30.♙xe5.

JÉRÔME GUIOT-DOREL



15^e CHAMPIONNAT INTERRÉGIONAL

RÉSULTATS

Lees - Bibens	1/2-1/2
Gaidot - Vergara	1/2-1/2
Brege - Nossein	1 - 0
Dolz - Pichelin	1/2-1/2
Andrian - Pichelin	0 - 1
Nguyen-Legros - Brege	1 - 0
Nguyen-Legros - Vergara	1 - 0
Nossein - Lees	0 - 1

CLASSEMENT PROVISOIRE

1. A. Nguyen-Legros 4 (4); 2. P. Andrian 4 (3); 3. X. Pichelin 2,5 (6); 4. J. Lees 2 (5); 5. G. Gaidot 1,5 (7); 6. J. Vergara 1,5 (5); 7. J.-L. Brege 1 (7); 8. J.-P. Bibens 1 (5); 9. F. Nossein 1 (2); 10. J. Dolz 0,5 (8).



A.J.E.C. - A.E.P.A.

La rencontre A.J.E.C. - A.E.P.A. s'est terminée sur le score de 8,5 - 3,5. Même si le score est largement en notre faveur, ce ne fut pas facile

car nos amis mal voyants se sont battus comme des lions.

Je souhaite que cette rencontre puisse être reconduite. J'en ai informé le capitaine de l'équipe A.E.P.A. Pour cela il faut des volontaires des deux associations.

Il faudrait que les ajécistes intéressés, quel que soit leur niveau (les parties ne sont pas prises en compte pour le classement), me contactent personnellement ou sur le site.

JOSEPH FLECHER



TOURNOIS À 5 JOUEURS

NOUVEAUX TOURNOIS
(mode, DT, moyenne Élo)

5351 **Serveur**, Guidoni, 2087

P. Gerbaudo, P. Bobel, E. Girard, L. Lamy, C. Bonnet

5344 **Postal**, Gamant, 1710

C. Garcia, D. Aubron, D. Dejonckheere, J. M. Antunes, F. Cayron

RÉSULTATS →

📄 TOURNOI 5292, 2005		ÉLO	1	2	3	4	5	Pts	S.-B.
1	Lorin, Fabrice	2097	■ ■	1 =	1 1	1 1	1 1	7,5	18,00
2	Morin, Stéphane	2049	0 =	■ ■	1 =	1 1	1 1	6	11,00
3	Bontems, Cyrille	2023	0 0	0 =	■ ■	1 0	1 1	3,5	4,00
4	Plantet, Marc	2076	0 0	0 0	0 1	■ ■	0 0	1	3,50
5	Bordi, Kevin	2181	0 0	0 0	0 0	0 0	■ ■	0	0,00
MOYENNE ÉLO : 2085 – DT : JEAN-MICHEL WERBROUCK									

QUALIFICATIONS

• Luis Cadillon :
championnat
de France ou
quart de finale
de coupe
de France

• Pierre Giraudet,
Philippe Drouaillière,
Jean Spiteri,
Philippe Petitcunot :
au choix
deuxième tour
de coupe
de France
ou tournoi
Accession

• Fabrice Lorin :
au choix
troisième tour
de coupe
de France
ou tournoi
Accession

• Thomas Ibanez,
Stéphane Morin,
Alain Teyssier,
Frédéric Sandel,
Louis Leclerc,
Bernard Lafeuille :
tournoi
Accession

📄 TOURNOI 5285, 2005		ÉLO	1	2	3	4	5	Pts	S.-B.
1	Giraudet, Pierre	1956	■ ■	1 0	1 1	1 1	1 1	7	21,00
2	Ibanez, Thomas	1771	0 1	■ ■	0 1	1 0	1 1	5	15,00
3	Rivollier, Frédéric	1850	0 0	1 0	■ ■	1 0	1 1	4	9,00
	Le Men, Yves	1850	0 0	0 1	0 1	■ ■	1 1	4	9,00
5	Sirvin, Marie-Pierre	1850	0 0	0 0	0 0	0 0	■ ■	0	0,00
MOYENNE ÉLO : 1855 – DT : JEAN-MICHEL WERBROUCK									

📄 TOURNOI 5297, 2005		ÉLO	1	2	3	4	5	Pts	S.-B.
1	Spiteri, Jean	2025	■ ■	1 1	1 =	1 1	1 1	7,5	18,50
2	Leclerc, Louis	1965	0 0	■ ■	1 =	1 1	1 1	5,5	7,50
3	Giraudet, Pierre	1956	0 =	0 =	■ ■	1 1	1 1	5	6,50
4	Denisse, René	1965	0 0	0 0	0 0	■ ■	0 0	0	0,00
	Azzoug, Samir	1916	0 0	0 0	0 0	0 0	■ ■	0	0,00
MOYENNE ÉLO : 1965 – DT : JEAN-MICHEL WERBROUCK									

📄 TOURNOI 5300, 2005		ÉLO	1	2	3	4	5	Pts	S.-B.
1	Cadillon, Luís	2405	■ ■	1 1	1 1	= =	= 1	6,5	20,75
2	Teyssier, Alain	2317	0 0	■ ■	= =	1 1	= 1	4,5	9,25
3	Lorin, Fabrice	2293	0 0	= =	■ ■	1 =	1 =	4	9,00
4	Eeckhout, Jean-Louis	2218	= =	0 0	0 =	■ ■	0 0	1,5	8,50
5	Moutardier, Dominique	2344	= 0	= 0	0 =	0 0	■ ■	1,5	7,50
MOYENNE ÉLO : 2315 – DT : PIERRE LE BLEU									

📄 TOURNOI 5318, 2006		ÉLO	1	2	3	4	5	Pts	S.-B.
1	Petitcunot, Philippe	2006	■ ■	= 1	= 1	1 1	1 1	7	20,50
2	Lafeuille, Bernard	1908	= 0	■ ■	1 =	1 1	1 1	6	15,00
3	Boulet, Bernard	2024	= 0	0 =	■ ■	1 1	1 1	5	10,50
4	Veroni, Alberto	1958	0 0	0 0	0 0	■ ■	1 1	2	0,00
5	Bonnet, Christian	2102	0 0	0 0	0 0	0 0	■ ■	0	0,00
MOYENNE ÉLO : 2000 – DT : LAURENT NOUVEAU									

📄 TOURNOI 5345, 2006		ÉLO	1	2	3	4	5	Pts	S.-B.
1	Drouaillière, Philippe	1850	■ ■	1 =	1 1	1 1	1 1	7,5	22,00
2	Sandel, Frédéric	1850	0 =	■ ■	= 1	1 1	1 1	6	15,00
3	Dasre, Philippe	1850	0 0	= 0	■ ■	0 1	1 1	3,5	6,00
4	Brien, Annick	1850	0 0	0 0	1 0	■ ■	1 1	3	3,50
5	Laigne, Corinne	1727	0 0	0 0	0 0	0 0	■ ■	0	0,00
MOYENNE ÉLO : 1825 – DT : LAURENT NOUVEAU									

☒ TOURNOI 5288, 2005	ÉLO	1	2	3	4	5	Pts	S.-B.
1 Nouveau, Laurent	1274	■ ■	1 1	1 1	1 1	1 1	8	24,00
2 Armand, Loïck	1903	0 0	■ ■	1 1	1 1	1 1	6	12,00
3 Dejonckheere, Didier	1898	0 0	0 0	■ ■	1 1	1 1	4	4,00
4 Cayron, Francis	1881	0 0	0 0	0 0	■ ■	1 1	2	0,00
5 Jocelyn, Richard	1850	0 0	0 0	0 0	0 0	■ ■	0	0,00

MOYENNE ÉLO : 1761 – DT : MATHIAS GUIDONI

← RECTIFICATIF

PASCAL LESECQ COMMENTE

○ De Winne, René

● Leseq, Pascal

Défense Bogoljubow [E11]

corr AJEC/5209, 2004

1.d4 ♖f6 2.♗f3 e6 3.c4 ♘b4+

La Défense Bogoljubow, jouée avec succès par Smyslov et Kortschnoj !

4.♙d2 a5 5.♙xb4?!

Meilleur est 5.g3. Le pion b4, plus la colonne a ouverte exercent une pression désagréable sur la position blanche.

5...axb4 6.♗bd2 d5 7.e3 0–0 8.cxd5 exd5
9.♙d3 c6 10.0–0 ♗bd7 11.♖c2 ♜e8
12.♞fc1 ♗f8 13.♞b3?!

Meilleur est 13.h3.

13...♞e7 14.♗e1 ♗g4 15.♗df3 ♗g6
16.h3 ♗xf2!

Sacrifice logique !

17.♗xf2 ♞xe3+ 18.♗f1 ♗f4 19.♞c2!

Contrôle la deuxième rangée tout en menaçant le pion h7.

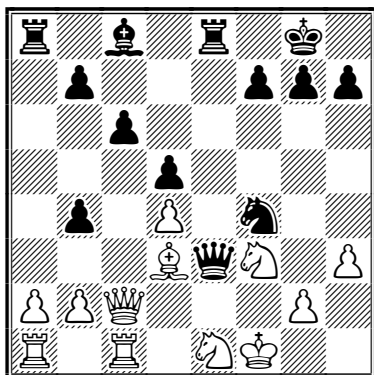

19...♗xh3!

Un coup de buttoir ; ce cavalier va rester huit coups en prise !

20.♙xh7+

20.gxh3 ♙xh3+ 21.♗g2 ♞xf3+–.

20...♗h8 21.♗d3 ♙g4 22.♗de5

Menace 23.♗xf7#.

22...♞xe5!

Nouveau sacrifice de pièce, mais la position est encore loin d'être claire.

23.dxe5 [23.♗xe5 ♞g1#] 23...g6 24.♙xg6
fxg6 25.♞e1 ♞f4 26.♞e2 ♞f8

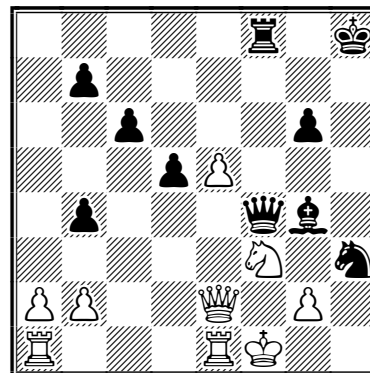

27.e6!

Les Blancs contre-attaquent et menacent ♞e5+ avec un avantage décisif.

27...♙xf3! 28.gxf3

Si 28.♞xf3 ♞c4+ 29.♞e2 ♞xf3+ 30.gxf3 ♗f4
31.♞ae1 ♗xe6–.

28...♞g4!

La pointe de la combinaison.

29.♞e5+ ♗g8 30.♗e2?

30.♞e3 offrait quelques chances pratiques.

30...♞g2+ 31.♗d1 ♗f2+ 32.♗c2 ♗e4+!

Dernier coup de « sabot » de ce terrible cheval sacrifié au 19^e coup ! La suite est forcée.

33.♗b1 ♞d2 34.♞h1 ♞d3+ 35.♗c1 ♞c4+
36.♗d1 ♗f2+ 37.♗d2 ♞d3+ 38.♗c1
♗xh1 39.e7 ♞e8 40.♞e6+ ♗g7 41.♞e5+
♗f7 42.♞f4+ ♗xe7 0-1

Une partie chaudement disputée.

PASCAL LESECQ

L'ACTIVITÉ INTERNATIONALE

corr Harald Malmgren 100 years, 2004				1	2	3	4	5	6	7	8	9	0	1	2	3	Pts	SB
1	Chopin, Philippe	FRA	2475	■	=	=	=	=	=	1	=	1	=	1	1	1	8,5	
2	Liebert, Ervin	IM	EST 2492	=	■	=	1	=	1	=	=	=	1	0	1	1	8	
3	Åhman, Leif	IM	SWE 2492	=	=	■	1	=	=	=	=	1	=	=	=	=	7	41,50
	Bennborn, Jan	IM	SWE 2470	=	0	0	■	=	1	=	1	=	1	=	=	1	7	37,25
5	Olsson, Sture	IM	SWE 2461	=	=	=	=	■	0	*	=	1	=	1	=	1	6,5	35,00
	Pugh, John	SM	ENG 2522	=	0	=	0	1	■	=	=	=	1	=	=	1	6,5	34,50
7	Bergquist, Rune	IM	NOR 2504	0	=	=	=	*	=	■	1	0	=	1	=	1	6	31,00
	Benson, Gary S	IM	AUS 2490	=	=	=	0	=	=	0	■	=	=	1	=	1	6	32,00
	Mrkvicka, Josef	SM	CZE 2506	0	=	0	=	0	=	1	=	■	=	=	1	1	6	30,25
10	Rüfenacht, Mathias	GM	SUI 2390	=	0	=	0	=	0	=	=	=	■	=	1	1	5,5	
11	Koskela, Taisto	IM	FIN 2486	0	1	=	=	0	=	0	0	=	=	■	=	=	4,5	
12	Pálsson, Jón Adólf	SM	ISL 2471	0	0	=	=	=	=	=	=	0	0	=	■	=	4	
13	Hansen, Mads Smith	IM	DEN 2505	0	0	=	0	0	0	0	0	0	0	=	=	■	1,5	

CATEGORY X – Norms: GM = 8/12, SM = 6,5, IM = 6, LGM = 3,5, LM = 2 – TD: PER SÖDERBERG

1ST ICCF WEBCHESS OPEN

Voici les résultats des Préliminaires concernant les représentants de l'AJEC :

Groupe 4 – 1. Sage, F FRA 5,5; 2. Roelofs, RJ SUI 4,5; 3. Grobler, DJ ENG 4; 4. Bonoldi, F ITA 3,5; 5. Hoehner, C AUT 2; 6. Gravesen, JU DEN 1,5; 7. Gilliam, DD USA 0.

Groupe 7 – 1/4. van Willigen, JW NED, Troia, E ITA, Stibal, G AUS 4; 4. Labbe, R FRA 3; 5. O'Neill-McAleenan, C SCO 3; 6. Thompson, B ENG 2,5; 7. Dantas, R BRA 0.

Groupe 9 – 1. Baroin, B FRA 5; 2/3. Guzy, G AUT, Vertes, A JAP 4,5; 4. Binder, G GER 3; 5/6. Hesselberg, L DEN, Beltrán Seguer JA ESP 2; 7. Carter, MH USA 0.

Groupe 10 – 1. Siikaluoma, A FIN 4,5; 2. Nierobitz, J ENG 4; 3/4. LAUTENBACH, W GER, Morin, S FRA 3,5; 5. Barhorst, HTN NED 2,5; 6/7. Hayes, MG USA, Nielsen, JH DEN 1,5.

Groupe 12 – 1. Lautenbach, W GER 5; 2. Miedema, AP NED 4,5; 3. Sims, MT AUS 4; 4. Collin, T FIN 3; 5. Bobel, Ph FRA 2; 6. Hasidume, S JAP 1,5; 7. Voiculescu, C ROM 1.

Groupe 16 – 1. Mantovanelli, M GER 6; 2. Weeks, MA BEL 5; 3. Bleker, F gre 3,5; 4/5. van Alfen, R NED, Sánchez Carol, J ESP 2,5; 6. Aymard, M FRA 1,5; 7. Frignani, G ITA 0.

Groupe 17 – 1. Punzón Moraleda, J ESP 6; 2.

Panman, HJ NED 4; 3. Hauptmann, G FRA 3,5; 4. Boffa, S BRA 3; 5. Schwarte, J GER 2,5; 6. Hansen, LHB DEN 2; 7. Delgado, L USA 0.

Groupe 20 – 1. Gómez Celdrán, FM ESP 5,5; 2. Raijmaekers, RCH NED 4,5; 3/4. Morgan, S USA, Cipressi, N ITA 3,5; 5. Pott, B AUS 2,5; 6. Nissen, HH DEN 1,5; 7. Vidal, L FRA 0.

Groupe 23 – 1. Lizarzaburu, OB BRA 6; 2. Togeby, E DEN 4,5; 3. Fedeli, L ITA 3,5; 4. Oeckeloen, B NED 3; 5/6. Lamy, L FRA, Salonen, J FIN 2; 7. Fini, TM USA 0.

Groupe 25 – 1. Gentinetta, B ITA 4,5; 2. Fortune, JR USA 4; 3. Brusila, H FIN 3,5; 4/5. Rawlings, AJC ENG, Baroin, B FRA 3; 6. Peld, S ISR 2; 7. van der Linden, W NED 1.

Groupe 36 – 1. Mason, IJ ENG 4,5; 2/3. Morin, S FRA, Velker, W NED 3,5; 4/5. Halpin, P AUS, Young, SD USA 3; 6. Wemhöner, W GER; 7. Blumbers, J LAT 1,5.

Les semi-finales ont commencé le 15/11/2006. Bernard Baroin (SF2) et François Sage (SF5) y participent.

2ND ICCF WEBCHESS OPEN

Les préliminaires du deuxième open ont démarré en juin 2006 avec la participation de Thomas Aberlenc (gr 11), Laurent Nouveau (gr 12), Michel Aymard (gr 15), Philippe Bobel (gr 25 et 54), Georges Hauptmann (gr 35),

Bernard Baroin (gr 37), Jean-Pierre Merot (gr 47), Claude Le Page (gr 53), Marian-Ovidiu Baron (gr 57) et Christophe Sengez (gr 63).



CHAMPIONS LEAGUE

La fin de la saison 2004-2007 a été fixée au 1^{er} mai 2007. À cette date, les parties décisives en ce qui concerne les qualifications/relégations des équipes pour la prochaine saison devront être arrêtées et soumises à arbitrage conformément au règlement ICCF.

Les autres parties, n'influençant pas les qualifications/relégations, pourront continuer jusqu'à leur terme.

Le début de la prochaine saison, dénommée Saison 3, débutera le 1^{er} septembre 2007. Les inscriptions seront ouvertes à partir du 1^{er} mai 2007 et se termineront le 1^{er} août.

VALER-EUGEN DEMIAN,
NTTC Commissioner



AUTRES RÉSULTATS

WS/O/019 – 1/2. Azmitia Pardo, LE GUA, **Ivanoff, G** FRA 5; 3. Rihtaric, I SLO 4,5; 4. Quizielvu, M ITA 3,5; 5/6. Hewett, D USA, Cowen, M NZL 1,5; 7. Morkel, AJ USA 0.

WS/O/040 – 1. Baba, J AUS 5,5; **2. Putman,**

M FRA 5; 3. Gorsek, G SLO 4; 4. Nygård, S DEN 3,5; 5. Galanti, S SUI 2; 6. Picarella, M ITA 1; 7. Baars, JT NED 0.

WS/O/044 – 1. Hauenstein, H SUI 5,5; 2. Eldridge, M ENG 5; **3. Spitéri, J** FRA 4,5; 4. Baba, J AUS 3; 5. Anguís, MÁ ESP 2; 6. Indricans, V LAT 1; 7. Garner Jr, CE USA 0.

WS/M/006 – **1. Vertes, A** FRA 8,5; 2. Zimmermann, F GER 7,5; 3. Rattinger, T AUT 7; 4/5. Douglas, SR USA, Stefanovich, NV RUS 6; 6. López García, A ESP 5,5; 7. Voiculescu, C ROM 5; 8. Kappes, D GER 4; 9. Karelin, EP RUS 3; 10. Cadman, C USA 1; 11. Broekhuysse, PA AUS 0.

WS/H/022 – 1. Zielinski, M USA 5; 2. Hudák, D SVK 4,5; 3/5. Leupold, V GER, Michael, D USA, Sheppard, BS ENG 2,5; **6/7. Lindegaard, P** DEN, **Bontems, C*** FRA 2.

WS/H/024 – 1. Vidalina, Franjo CRO 5; 2. Sienkiewicz, W POL 4; 3. Swahnberg, L SWE 3,5; 4. Nielsen, JH DEN 3; **5/6. Bontems, C** FRA, Lagergren, HENG FIN 2,5; 7. MacMillen, AN SCO 0,5.

WS/H/027 – **1. Le Page, C** FRA 5; 2. Jung, B GER 4,5; 3. Swahnberg, L SWE 3; 4. Novák, V CZE 3; 5. Frydendal, O NOR 2,5; 6/7. Lupiński, E USA, Moscoso, F ECU 1.

** Toutes nos excuses à Cyrille Bontems pour avoir mal orthographié son nom dans le CDE n° 566 page 22 et suivantes.*

corr WS/GMN/001, 2005				1	2	3	4	5	6	7	8	9	0	1	2	3	Pts	SB
1	Martin Clemente, Joel	SM	ESP	2488	■	=	=	=	=	=	1	=	1	1	1	1	9	48,25
2	Chopin, Philippe		FRA	2518	=	■	=	=	=	=	=	1	1	1	=	=	8	43,75
3	Václav, Ing Juraj		SVK	2489	=	=	■	=	=	=	1	=	=	0	1	=	7	38,75
4	Kund, Wolfgang		AUT	2488	=	=	=	■	=	=	=	=	=	1	=	=	7	38,25
5	Schuster, Peter	SM	GER	2454	=	=	=	=	■	=	=	=	0	=	1	1	7	37,25
6	Belegotti, Mario	IM	ITA	2448	=	=	=	=	=	■	=	=	=	=	=	=	6,5	35,75
7	Thomsen, Keld	IM	DEN	2466	0	=	0	=	=	=	■	=	=	=	1	1	6,5	32,50
8	Barnsley, Anthony R	SM	ENG	2557	=	0	=	=	=	=	=	■	=	=	0	1	6	31,25
9	Bennborn, Jan	IM	SWE	2486	0	0	=	=	1	=	=	=	■	=	=	=	6	31,00
10	Knebel, Wilhelm	IM	GER	2453	0	0	1	0	=	=	=	=	=	■	=	=	5,5	27,75
11	Gmür, Albi	SM	SUI	2485	0	=	0	=	0	=	0	1	=	=	■	1	5,5	26,50
12	Cincă, Daniel		ROM	2486	0	=	=	=	0	=	0	0	=	=	0	■	4	20,00
13	Henk, Martin	SM	GER	2485	0	0	0	0	0	0	0	0	0	0	0	■	0	0,00

CATEGORY X – Norms: GM = 8/12, SM = 6,5, IM = 6, LGM = 3,5, LM = 2 – TD: IAN BROOKS

WSTT/1/06/3 (Gambit du Roi) – 1. Schroeder, MJPG NED 11; 2. Pintor, MA POR 10; 3. Baba, J AUS 8; **4. Aymard, M FRA 7**; 5. Jezhov, R EST 4; 6. Ovalles, IE VEN 2; 7. Lupiński, E USA 2.

WS/M/005 – 1/2. Baroin, B FRA, Fedorov, SY RUS 7; 3/4. Hinterberger, W AUT, Fass, RN USA; 5/9. Shchebenyuk, MP RUS, Anderskewitz, R GER, Bley, M GER, Wüest, A SUI, Bleker, F GRE; 10. Vestergård, SS DEN; 11. Marin Millan, JA ESP.



TOURNOIS THÉMATIQUES ICCF

RÉSULTATS

6/99/F – 1. M. Elent ISR 7; 2. S. Quintanilla Remedios ESP 6,5; 3/4. S. Montella ITA, H. Schiffer GER 5,5; 5. C. Hacker GER 5; **6. J.M. Grillon FRA 0,5**.

10/00/S2 – 1. F. Bormann GER 6; 2. A. Carvalho Faria Silva POR 5; 3. H.-J. Schneider GER 3,5; 4. H. Gnirk GER 3; **5. G. Gamant FRA 2,5**.

10/01/F – 1. P.J. van der Houwen NED 5,5; 2. B. Haas GER 3,5; **3. M. Aymard FRA 2**; 4. E. Larsson SWE 1.

2/02/F – 1. K.H. Johnsen DEN 13,5; 2. C. Petrelli ITA 12; 3. A. Ferré Pérez ESP 11,5; 4. W. Richter GER 10; 5. H. Gösslbauer AUT 8,5; **6. T. Courteille FRA 7**; 7. N. Caridi ITA 6,5; **8. F. Blaszczyk FRA 2**; 9. T. Nohara JPN 0.

14/02/F – 1. G. Sabbatini ITA 9; 2. P. Schulze GER 6,5; 3. A. Ferré Pérez ESP 5,5; **4. T. Courteille FRA 4**; 5. T. Wesche DEN 2; 6. J.C.M. Raasveld NED 1.

4/03/2 – 1. D. Marcin BEL 6; **2. S. Morin FRA 5,5**; **3. F. Plessier FRA 4**; 4. A. Carvalho Faria Silva POR 2; 5. A. Fekete HUN 0,5.

7/03/F – 1. D. Marcin BEL 11; 2. H. Gnirk GER 10,5; 3. J. Moeckel USA 7,5; 4. E. Neri ITA 6; **5. A. Gauquelin FRA 3,5**; 6. H. Kaupat GER 2; 7. R. Ekmark FIN 1,5.

8/03/1 – 1. H. Gnirk GER 9,5; **2. G. Gamant FRA 8**; 3. W. Richter GER 6; 4. R. Ekmark FIN 4; 5. R. Lindberg SWE 0,5; 6. C.P. Hiber USA 0.

8/03/2 – **1. S. Morin FRA 5,5**; 2. G. Niemand AUT 3; 3. U. Liermann GER 2; 4. J. Moeckel USA 1,5.

6/05/F – 1. M. Lilleøren NOR 6; **2/3. W. Richter GER, M. Aymard FRA 3**; 4. R. Ekmark FIN 0.

E/9/03/F – 1. S. Bissmann GER 8; 2. J. Wallner AUT 7; **3. S. Morin FRA 5**; 4. R. Migliorini ITA 4; 5. S. Kerman SLO 3,5; 6. K. De Smet BEL 2,5.

E/11/03/F – 1. T. Taylor ENG 6,5; **2. J.L. Ricard FRA 6**; 3/4. J. Acedanski POL, P. Orsini ITA 5,5; 5. J. Wallner AUT 3,5; 6. A. Ward USA 3.

E/12/03/F – 1. P. Corbat SUI 8; 2. R. Moser SUI 7; 3. J. Wallner AUT 5,5; **4. F. Raimbault FRA 5**; 5. P. Glauser SUI 4,5; 6. V. Gagliardi ITA 0.

E/1/04/F – 1. G. Gyuricza HUN 7,5; 2. F.O. Andersen DEN 7; 3/4. B. Wyder SUI, G. Sabbatini ITA 5; 5. R. Migliorini ITA 4; **6. B. Baroin FRA 1,5**.

E/2/04/F – 1. M. van Koningsveld NED 5; 2. P. Corbat SUI 4,5; 3. R. Migliorini ITA 1,5; **4. B. Baroin FRA 1**.

E/4/04/F – 1. J. Wallner AUT 6,5; 2. F. Curioni ITA 5,5; **3/4. B. Baroin FRA**, G. Legemaat NED 5; 5. R. Migliorini ITA 4,5; 6. T. Titzhoff GER 3,5.

E/5/04/F – 1. J. Wallner AUT 5; 2. R. Migliorini ITA 4; **3. B. Baroin FRA 3**; 4. A. Murgia ITA 0.

E/11/04/F – 1. P. Corbat SUI 6,5; **2/3. A. Ward USA, B. Baroin FRA 4,5**; 4. B. Wyder SUI 4; 5. L. Klemens POL 0,5.

E/12/04/2 – **1. B. Baroin FRA 5**; 2. P. Glauser SUI 4,5; 3. L. Klemens POL 2,5; 4. K. Karpoff FIN 0.

E/7/05/2 – 1/2. F.R. Destruels Moreno ESP, A. Ward USA 6,5; **3. C. Le Page FRA 5**; 4. G. Calzolari ITA 2; 5. J. Lheureux BEL 0.

E/9/05/F – 1. A. Vornanen FIN 12; 2. M. Lilleøren NOR 11,5; **3/4. J.M. Refalo FRA**, J. Straschewski GER 7,5; 5. P. Glauser SUI 7; 6. H. Singeisen SUI 6; **7. J.L. Antoine FRA 4**; 8. H. Von Allmen SUI 0,5.

NOUVEAUX TOURNOIS

10/99/F M. Aymard
4/03/F S. Morin, F. Plessier
8/03/F G. Gamant, S. Morin
2/06/1 M. Ballan
3/06/F M. Ballan, M. Aymard
4/06/F M. Aymard, M. Ballan, G. Gamant
6/06/F R. Gho, G. Gamant
8/06/1 G. Gamant, E. Dury
8/06/2 M. Aymard
E/3/04/F B. Baroin, J.-M. Refalo
E/12/04/F B. Baroin

GEORGES GAMANT

CLASSEMENT A.J.E.C.

JOSEPH FLÉCHER

n° AJEC	Nom et prénom	Nb parties	Élo	n° AJEC	Nom et prénom	Nb parties	Élo
11281	Aberlenc Thomas	24	2080	10032	Campant Bernard	38	2315
8061	Adeline Bruno	79	2301	5171	Caprio Victor	121	1887
11179	Adrian Pascal	14	2206	8351	Carlier Pierre	87	1721
7796	Alberny Maurice	164	2221	10430	Carpentier Jean-Christophe EXC	95	2268
146	Alozy Francis	559	2107	10594	Cassel Jean-Jacques	56	1878
11214	Angermann Immo-Frank	11	1969	8221	Catalan Jean-Pierre	2	1850
10627	Antoine Jean-Luc	56	2005	2884	Cebollero Daniel	50	1909
10186	Antunes Miguel Jorge	58	1737	3725	Charpentier Denis	157	1960
10537	Armand Loïck	83	1904	8818	Charriere-Florack Bruno		1978
9456	Aubron Dominique		1835	9641	Chastanet Gérard	153	2200
7913	Audie Alain	4	2044	7804	Chastel Pierre	12	2143
524	Audoubert Jean	41	2135	10025	Chopin Philippe SIM	226	2681
11122	Augereau Cyrille	37	2206	9889	Christiaens Roger MN	180	2468
5560	Aymard Michel	513	1877	2503	Cochard Pierre MN	70	2460
9804	Azzoug Samir	38	1713	10484	Coclet Olivier EXC	401	2162
10125	Bajoue Claude	151	1871	2449	Comon Jean-Marc	26	1985
7286	Ballan Michel	312	2008	9003	Corbin Luc	22	1942
8388	Banet Jean SIM	106	2441	11314	Cordel Yann		1850
8842	Baroin Bernard	544	2106	11302	Cousteix Thierry		1850
11282	Baron Marian-Ovidiu	46	2166	11125	Covolo Thierry EXC	87	2385
8427	Barre Jean-Marie MN	131	2487	8074	Criton Roland		2370
9457	Beaulieu Michel	2	2050	6262	Cuoghi Paolo		1850
657	Beck Georges	180	2329	10406	Curnillon Frank	111	1995
10799	Becker Claude	55	2168	11209	Daenen Serge	31	2213
4853	Bedel Jean-Alfred	52	2055	10613	Dangauthier Jean-Philippe	67	2112
11084	Beghin Ronan	27	2181	2710	Danzanvilliers Patrice	222	2295
9695	Bellay Jean-Pierre	10	2136	11309	Dasre Philippe	8	1825
9496	Bellec Jean-Robert	23	2259	3733	De Lagontrie Jean MI	92	2507
8167	Bennett Marc	56	1785	10 664	De Matteis François		1850
1167	Bernard Claude MN	118	2462	50	De Saint Germain Gaston EXC	133	2196
9989	Bernardet Serge	129	1334	10782	Dejonckheere Didier	198	2010
7541	Berriot Bernard MI	85	2376	10657	Del Vecchio Alain SIM	69	2506
9126	Bertola Thierry EXC	112	2301	11023	Delacourt Frédéric	35	2069
7610	Bertuli Roger	50	2232	9798	Delahaye Marc	14	1848
720	Biaux Alain MN	55	2190	8653	Delbecque Christian	60	2231
7674	Bibens Jean-Paul	119	2145	7392	Delrieu Jean-Louis	40	2105
11245	Blondel Francis	14	1853	1289	Deneuille Christian EXC	666	2377
9337	Bobel Philippe	710	2249	1011	Denisse René	82	1969
7340	Bonnal Louis	128	2010	11181	Denoyelle Arnaud	2	2217
9638	Bonnet Christian	77	1934	11142	Depasse Jean-Marc EXC	91	2380
8218	Bonnet Jean	16	2021	11175	Detanoy Fabrice	18	2023
11180	Bontems Cyrille	151	2128	5912	Deville Olivier	106	2348
8881	Boudignon Serge	18	2366	10939	Dichi Berto	14	1982
1088	Boulay Roger	64	1922	6956	Dienne Jean	65	2268
9780	Boulet Bernard	81	2071	9103	Dijon Jean-Michel MN	134	2460
11031	Bouton Christophe	24	2149	9289	Dolz Joseph	135	2193
11307	Brien Annick	8	1803	10159	Dominici Thierry	78	2166
10398	Briet Michel	75	2285	9362	Donnenfeld Patrice MN	93	2579
10856	Bruneau Michel EXC	171	2274	11308	Droualliere Philippe	8	1957
10754	Budin Florent	56	1982	11292	Drouin Philippe	11	1932
10356	Burnet Luc	67	2242	1559	Druon Roger MN	279	1838
7890	Burnier Louis MN	184	2533	1324	Dubois Robert EXC	152	2073
7453	Cadillon Luis EXC	77	2441	11200	Dumont Gilles	16	2102

n° AJEC	Nom et prénom	Nb parties	Élo	n° AJEC	Nom et prénom	Nb parties	Élo
1403	Durandal Jean	74	2162	11226	Humbert Patrice	20	1543
11303	Durrheimer Jean	2	2012	11095	Ibanez Thomas	24	1805
502	Dury Etienne	75	1966	10253	Imperator Michel MN	42	2410
10265	Duval Jacques	116	1600	9427	Ivanoff Gilles	65	2296
8588	Duvette Michel	29	1939	10630	Jacquier Laurent	89	2202
11183	Eckert Patrick	18	2122	10877	Jaulneau Christophe MI	111	2702
7558	Eeckhout Jean-Louis	146	2082	1118	Jouy Jean-Louis	28	1962
8237	Emirgrand André	126	2150	8523	Jovino Yves EXC	58	2344
8175	Epinoux Jean-François	137	2313	9823	Krounba Patrice	30	2050
7394	Favre Bruno		2238	7571	Kuchelbecker Charles	86	2167
8240	Felbinger Joseph	77	2116	11306	Lacrosse Marc		2218
1366	Feldis Yves	57	2019	10041	Lafeuille Bernard	18	1989
11296	Ferdinand Jocelyn		1850	10751	Laffargue Michel	78	1849
9563	Fernandez Jacques	68	2162	11018	Laigle Corinne	18	1644
10587	Fey Werner	74	2156	7705	Lalanne Claude	186	2067
8599	Fillon Damien	131	2218	10863	Lamy Loïc	236	2041
9154	Fister Bernard EXC	383	2133	8009	Langlois Daniel	94	2195
2966	Flecher Joseph	349	1855	10661	Latapie Frédéric	16	1618
10831	Foessel Marcel	83	1731	9479	Laurent Claude	194	2158
7690	Fragnaud Jean-Guy	12	2119	11251	Laurent Jean-Jacques	4	1848
11150	Gaelens Freddy	4	1877	1252	Laurent Philippe	6	1895
3039	Gaidot Guy	106	2297	10256	Le Bled Pierre MI	287	2481
7898	Gallais Philippe	26	1829	10536	Le Dessert Jack	37	1766
1477	Gamant Georges	320	2065	11224	Le Men Yves	9	1853
4466	Gambini Paul	131	2029	11199	Le Page Claude	43	2301
5020	Garay Louis	10	1906	11244	Le Savouroux Hervé	33	2010
8146	Garcia Carlos	106	1563	11169	Lebrun Loïc	17	2158
10577	Garcia Gilles	14	2120	10990	Leclerc Louis	49	2105
10162	Gauthier Arnaud	4	1958	1074	Lecroq Michel GMI	102	2694
6444	Geider Frank MI	112	2502	6959	Lees Jean-Pierre	59	2132
11151	Gerbaudo Pascal	16	1995	11247	Lefebvre Jérémie	2	1914
11316	Ghiani Bruno	2	1954	3494	Lefevre Jean-Pierre		1993
11079	Gho Raoul	24	1940	8924	Lemaire Philippe	424	1538
11297	Ginouillac Philippe	5	1881	8854	Lemieux Yann EXC	96	2373
8425	Giordano Pierre	30	2144	9997	Léotard Christophe GMI	177	2819
11315	Girard Eric		2130	7574	Lerique Bernard	50	2142
1564	Glod Philippe		1850	6301	Lesecq Jean	105	1915
9949	Godinot Bernard	342	1712	5717	Lesecq Pascal	117	2356
1062	Goerlinger Stéphane GMI	125	2714	11304	Lesueur Christophe	2	1809
7632	Gonzalez Michel		1850	11301	Letourneur Jérôme	1	1833
8803	Gorge Eric MN	192	2485	11313	Leuba Jean-Charles		1870
11164	Gounet Pascal	29	2043	8096	Levaux Christian	58	2324
4347	Gourhan Michel	4	2103	11243	Levieux Pascal	8	2024
6789	Grizou Régis MN	64	2505	10633	Lezins Frédéric		1850
11148	Gruhn Christophe	8	1847	362	Litique Michel EXC	66	2439
10474	Guidici Gilles MN	162	2442	11017	Lorin Fabrice MN	344	2376
9471	Guidoni Mathias	67	2170	10997	Mailfert Jean-Pierre MN	68	2505
11120	Guiot-Dorel Jérôme	57	2238	11295	Maloberti David		2180
5829	Haffner Léon	130	2102	11287	Manuelle François	2	1836
7564	Hanen Bernard MN	145	2474	2722	Marcinkowski André		1850
8046	Hauptmann Georges	116	2009	8683	Marggiocchi Gérard	50	2049
11294	Heindrickx Robert		1850	7712	Matisson Jean-Marc	181	2271
5434	Herbin Jacques EXC	67	2383	1259	Maumey Marc	152	1928
8556	Herman Luc		1850	11283	Mercier Thierry	8	1943
10220	Hervet Gilles SIM	236	2495	10512	Mercky Gilles MN	60	2482
11288	Hoemske Markus	10	1922	11166	Merot Jean-Pierre	35	2121
8980	Hostachy Thibault	73	2256	7577	Meslage Jean	51	2281

n° AJEC	Nom et prénom	Nb parties	Élo	n° AJEC	Nom et prénom	Nb parties	Élo
10315	Mevel Joseph	31	2195	11091	Rouzaud Philippe	70	2321
11072	Millet-Lacombe Pierre-Jean	42	2108	7852	Roynet Sylvie EXC	163	2252
10714	Misson Jean-Claude	36	2090	472	Rozier Denis	83	2231
8885	Mondy Marcel	77	2070	9203	Ruch Eric SIM	258	2661
10993	Morelle Laurent	52	2265	11013	Ruimy Michel EXC	106	2407
9982	Morin Stéphane MN	376	2518	6192	Ruiz-Vidal Pierre	61	2219
2981	Mos Georges	101	2294	8286	Sage François MN	273	2483
11301	Mouawad Ghassan		1963	11305	Sandel Frédéric	8	1901
11220	Moueza Olivier	10	1885	612	Santini Joseph	244	2360
10834	Moutardier Dominique EXC	185	2184	11312	Savoya Alexandre		2023
7277	Muneret Maurice SIM	269	2585	11299	Scheer Pascal		1850
798	Neubauer Otto	106	1925	8405	Schurra Gérard	64	2315
10498	Nguyen-Legros Alain MN	106	2441	4263	Schweitzer Marc	36	2171
6275	Nguyen Minh Khoi	113	2008	8887	Serradimigni Robert SIM	214	2543
5728	Noblesse Michel	98	2153	10582	Sobry Sébastien	117	2183
5785	Noel Roger	175	1933	11279	Soldano Graziano	16	1901
10546	Noguera Stéphane	28	2111	11250	Soliveau Gilles	11	1772
6844	Nossein Francis	178	1896	1285	Soulas Pierre	234	2178
11004	Nouveau Laurent MN	183	2342	10467	Speisser Patrick	83	2227
11298	Ould Ahmed Samy	2	1885	11189	Spiteri Jean	67	2251
9609	Pansier Philippe MI	163	2420	10345	Spitz Christophe SIM	87	2689
885	Papet Bernard	31	2158	8296	Spitz Patrick SIM	132	2560
10763	Parisot Stéphane	95	2045	10609	Svaton Frédéric	28	2273
10650	Peigney Christophe	43	2312	3648	Szanto Istvan	21	1852
10649	Pellisseri Michel MI	70	2550	1026	Szczot Conrad		1870
11311	Pelletier-Bougnon Michel		1850	541	Talvard Gérard	102	2252
6871	Perron Patrice	62	2029	6920	Teyssier Alain	96	2297
2189	Perrot Pierre	58	1790	8486	Thimognier Dominique EXC	133	2340
10259	Peticunot Philippe	13	2120	8840	Thirion Parick MN	146	2479
11233	Phelippeau Jacques		1850	9876	Tinture Bernard		2187
8615	Picard Serge	44	2127	9650	Tinture Laurent MI	400	2418
11171	Pichelin Xavier MN	44	2586	8588	Tombette Philippe SIM	219	2482
584	Pierquin Bernard	50	2221	10864	Toumi David		1850
10742	Pierron Pascal	71	2344	10318	Trapeaux Jérôme	256	2161
1959	Poli Angélo	37	1933	8325	Treiber Jean	118	2024
323	Poupinel Michel	147	2093	6376	Troffiguer Olivier MI	46	2387
11174	Putman Marcel	30	2011	8707	Vaillant Stéphane	58	2221
9201	Rabouan Jean-François	80	2035	10046	Vasseur Olivier	378	2306
1080	Raimbaud Frédéric	61	2306	11167	Vautrin Francis	16	2269
7724	Rames Jean-René	50	2134	11249	Vels Sylvain	2	1834
11024	Refalo Jean-Michel	45	2189	2507	Verdier Patrice MI	21	2127
3769	Renouf Louis	98	1306	10879	Vergara José	47	2192
9575	Ricard Jean-Louis EXC	121	2388	10107	Veroni Alberto	215	1873
11293	Richard Peter	10	1782	9835	Vertes Alain EXC	21	2394
209	Ricquebourg Charles	50	2166	2654	Viard Dominique SIM	211	2523
8114	Rinaudo Joël		1850	6971	Vieujot Grégoire	50	2204
11184	Rivollier Frédéric	27	1943	4912	Vignerons Michel MN	73	2358
4612	Rogemont Alain MI	124	2536	5202	Vinot Serge SIM	127	2545
8027	Ronzetti François	46	2229	11225	Wagner Claude MI	33	2420
6722	Roos Jacqueline GMIF	145	2588	635	Weber Alfred	15	1694
3586	Roulin Guy	50	2057	10121	Werbrouck Jean-Michel	189	1900
4088	Rousselot Bertrand MN	56	2329	832	Witter Jean	86	2233
3411	Roux Pierre EXC	73	2347	7739	Yvinec Jean-Marc	69	2323

Au tableau d'honneur, le nouveau titré :
Jean-Marc Depasse, Excellence

SOLUTIONS « PROBLÈMES, JE VOUS AIME » DU N° 567

- Tronov, M

1.b5! axb5 2.♙xe4 (*menace 3.d4#*)
2...fxe4 3.dxe4 (*renouvelle la menace*)
3...d5 4.d4+ ♖d6 5.e5+ ♜c6 6.b4
 et les Noirs ne peuvent même plus espérer une erreur... À noter que dans cette position rigolote, Fritz, Shredder, Rybka et autres tas de ferrailles s'estiment gagnants et continuent à analyser fiévreusement !

- Kok, T

1.h7 gxh2 (*bien entendu le seul coup*)
2.h8 ♗g3 (*les Noirs s'auto-matent*)
3.♗g6 fxc6 4.f7 g5 5.f8 ♗g4 6.♗e6
dxe6 7.d7 e5 8.d8 ♗e4 9.♗c6 bxc6
10.bxc6 b5 11.c7 b4 12.c8 ♗b3

13.♗d6 (*ou 13.♗e7*) **13...b2 14.♗f5**
b1 ♗15.♗xg3#

- Guidelli

1.♗g3! et tout mate : 1...f5 2.♗h8#;
 1...♗c2 2.♗a8#; 1...♗c4 2.♗xb1#

- Grant

1.♙b2! axb2+ [1...♜xb2 2.♗b6#;
 1...♞xb2 2.♙b3#; 1...♙xb2 2.♙c2#]
2.♙a4#

- Holst

1.a8 ♗! ♒2 **2.♗b6** (*un coup qui dépaté !*)
2...cxb6 3.c7#

- Glass

1.♗f1 ♗d2 **2.♗f2** ♗d1 **3.♗e3** ♗e1
4.♞c1#

LE COURRIER DES ÉCHECS

REVUE FONDÉE EN 1947 PAR
GASTON BALBO

DIRECTEUR DE LA PUBLICATION

MICHEL LECROQ GM

22, rue Joseph-Malleville, 76290 Fontaine-la-Mallet
 ✉ mi.lecroq@infonie.fr

RESPONSABLE, COORDINATEUR

JEAN-MICHEL REFALO

6, boulevard du Lemans, 13012 Marseille
 ✉ jm.refalo@neuf.fr

RÉDACTION - MAQUETTE

PIERRE RUIZ-VIDAL

24, rue Alexandre-Dumas, 94370 Sucy-en-Brie
 ✉ pierre.ruiz-vidal@wanadoo.fr

CORRECTEUR

LAURENT TINTURE MI

DEMANDE DE C.D.E. ANCIENS

JACK LE DESSERT

✉ jkledessert@aol.com

IMPRESSION

DIAZO 51

23, rue du temple 51100 REIMS
 ☎ 03 26 88 41 81 – ✉ repro@diazo51.fr

COMMISSION PARITAIRE N° 70340

ONT PARTICIPÉ À CE NUMÉRO

JEAN-MARIE BARRÉ MN,
CYRILLE BONTEMS,
PHILIPPE CHOPIN SM,
PATRICE DONNENFELD MN,
JOSEPH FLECHER,
GEORGES GAMANT
MATHIAS GUIDONI,
JÉRÔME GUIOT-DOREL,
GILLES HERVET SM,
PASCAL LESECQ,
ALFRED DE MUSSET,
ÉRIC RUCH SM.

TARIFS PUBLICITÉ

	1 n°	8 n°
1 page	87,20 €	697,60 €
1/2 page	45,58 €	364,64 €
1/4 page	24,70 €	197,60 €
1/8 page	12,81 €	102,48 €

Photo ou typon à la charge de l'annonceur. Pour les adhérents de l'A.J.E.C. : première annonce gratuite, les suivantes 5 € l'annonce. S'adresser à la rédaction.

Les paiements destinés à l'A.J.E.C. se font par chèque postal, bancaire ou mandat cash, libellés au nom de l'A.J.E.C. sans autre spécification et adressés aux responsables concernés. N° du C.C.P. :

30041 00001 0 678721W 020 90 Paris

Le numéro souligné est suffisant pour un virement à l'intérieur de la métropole et des DOM-TOM.

AJÉCISTEMENT VÔTRE

Muneret, Maurice - Nguyen-Legros, Alain
corr Mémorial Jacques Jaudran, AJEC 2004

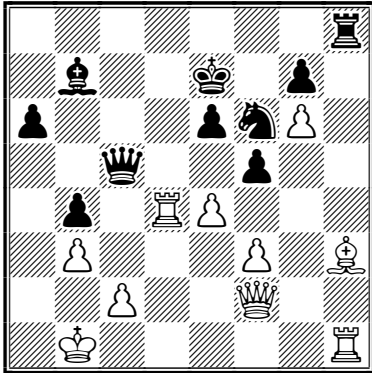

Dubois, Robert - Le Ninèze, Henri
corr AJEC/1001, 1966

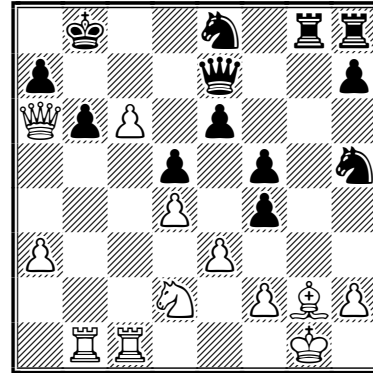

Boulle, Noël-Maurice - Billard
corr FRA-12ch, 1947

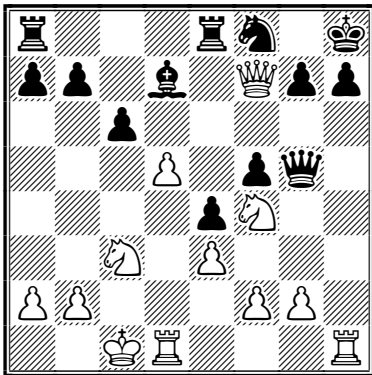

Poupinel, Michel - Jouan, Claude
corr AJEC/1154, 1985

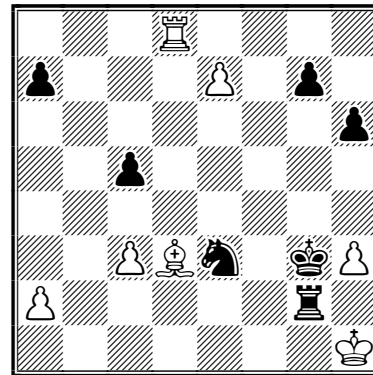

Mariette, Jacques - Ferlie, Cyril
corr FRA-19ch, 1954

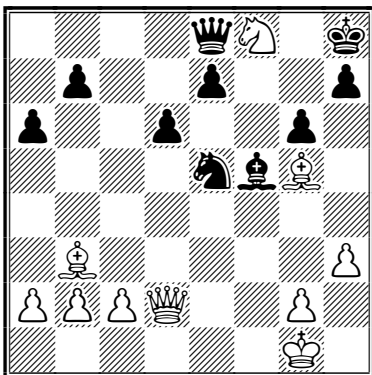

Alozy, Francis - Dobrzycki, Bogumil
corr WT/H/GT/63, ICCF 1998

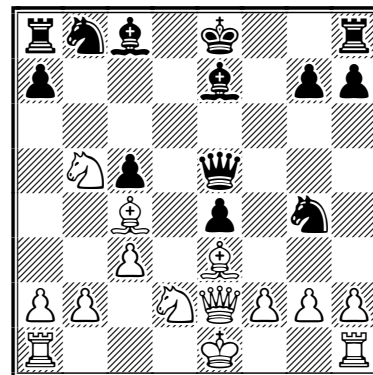

LE COURRIER DES ÉCHECS

REVUE BIMESTRIELLE DU JEU D'ÉCHECS PAR CORRESPONDANCE



569

MAI-JUIN 2007



ÉDITÉE PAR

L'ASSOCIATION DES JOUEURS D'ÉCHECS PAR CORRESPONDANCE
AFFILIÉE A L'INTERNATIONAL CORRESPONDENCE CHESS FEDERATION

SOMMAIRE

Patrick Thirion, champion de France 2006 97	Nos tournois 115
Zoltan Sarozy, centenaire et toujours en activité <i>par Leonard Zehr</i> 103	Championnat de France 2007, 15 ^e championnat Interrégional, tournois Accession, tournois à 5 117
Découvrez un adhérent, <i>par Philippe Chopin</i> 110	L'activité internationale 117
Règlement des tournois A.J.E.C., Encart central détachable I à IV	Olympiades XIV, tournoi '70 ans A.J.E.C.' B, Mémorial Harro Otte, Champions League 120
Bilan comptable A.J.E.C. 2006, <i>par Bernard Berriot</i> 112	Classement Elo ICCF d'avril 2007, <i>par Gerhard Binder</i> 94

<http://ajec-echecs.org>

TARIFS 2007

Couplé annuel abonnement au C.D.E.
+ cotisation A.J.E.C.
France : 36 €; Étranger : 45 €
Cotisation simple A.J.E.C. : 14 €

RENOUVELLEMENT DES ABONNEMENTS
Bernard Berriot, MI
18, rue des Andiers, 02820 Saint-Erme
✉ tresorier@ajec-echecs.org

ACCUEIL - ADHÉSIONS
Patrick Thirion, MN
49, rue de la Voie Romaine, 31150 Gagnac
✉ accueil@ajec-echecs.org

CHANGEMENT D'ADRESSE - RENSEIGNEMENTS
Gilles Hervet, SIM
75, chemin de Redon, 31870 Lagardelle-sur-Lèze
✉ secretaire@ajec-echecs.org

A.J.E.C

ASSOCIATION DES JOUEURS D'ÉCHECS PAR CORRESPONDANCE

AFFILIÉE À L'INTERNATIONAL CORRESPONDENCE CHESS FEDERATION

COMITÉ DIRECTEUR

BERRIOT, BRIET, COCLET, GEIDER, GUIDICI, HERVET, LE BLED,
LECROQ, REFALO, RUCH, TINTURE, YVINEC

RESPONSABLES

● **Président** : M. LECROQ, 22, rue Joseph-Malleville, 76290 Fontaine-la-Mallet ☒ president@ajec-echecs.org
● **Vice-présidents** : É. RUCH, 5, rue Denis-Papin, 91220 Brétigny-sur-Orge ☒ delegue-iccf@ajec-echecs.org et
G. GUIDICI, chemin des Prés Viards 39230 Bréry ☒ gilles.guidici@wanadoo.fr ● **Trésorier** : B. BERRIOT, 18, rue
des Andiers, 02820 Saint-Erme ☒ tresorier@ajec-echecs.org ● **Secrétaire** : G. HERVET, 75, chemin de Redon,
31870 Lagardelle/Lèze ☒ secretaire@ajec-echecs.org ● **Rédacteur du site web** : J.-M. YVINEC, 14, rue
François-Lavieille, 50100 Cherbourg ☒ webmaster@ajec-echecs.org ● **Arbitre national** : P. TOMBETTE, 10,
avenue Bourdonnet, 92700 Colombes ● **Classement** : J. FLECHER, 6, rue Beauséjour, 85220 Saint-Maixent-sur-Vie
☒ josephflecher@wanadoo.fr ● **Archives** : L. TINTURE, rue du Fossé, 26400 Grâne ☒ laurent.tinture@wanadoo.fr
● **Inscriptions-Accueil** : P. THIRION, 49, rue de la Voie Romaine 31150 Gagnac ☒ accueil@ajec-echecs.org

COMPÉTITIONS NATIONALES

● **Directeur général des tournois** : L. TINTURE ● **Championnat de France** : L. BURNIER, 13, résidence du
Verger, 35350 Saint-Coulomb ☒ louis.burnier@cegetel.net ● **Coupe de France** : C. JAULNEAU, Capistano,
20151 Sari d'Orcino ☒ lecagnois2a@yahoo.fr ● **Tournois à 5 et 11 joueurs** : M. GUIDONI, 4, rue des Tulipes
67160 Riedseltz ☒ mathias.guidoni@gmail.com ● **Tournoi de la Régence** : M. GUIDONI ● **Championnat de
France des clubs** – CFDC 3, 4 et 5 : G. HERVET – CFDC 6 : L. BURNIER ● *Les adhérents de l'A.J.E.C.
s'inscrivent auprès des directeurs concernés. Les tournois organisés par l'A.J.E.C. sont gratuits, fournir une
enveloppe timbrée sans adresse lors de votre inscription. Pour recevoir la grille complète des résultats, joindre
une enveloppe affranchie.*

TOURNOIS INTERNATIONAUX

● **Directeur général des tournois et Délégué ICCF** : É. RUCH ● **Délégué ICCF adjoint** : F. GEIDER, 18 bis
rue Mansart, 72000 LE MANS ☒ fgeider@club-internet.fr ● **Cycle du championnat du monde** : M. LECROQ ●
Championnats d'Europe et tournois sur invitation : É. RUCH ● **Rencontres amicales par équipes** :
A. ROGEMONT, 16, rue André-Gide, 49130 Les Ponts de Cé ☒ alain.rogemont@wanadoo.fr ● **Rencontres
officielles par équipes et Coupes mondiales** (Poste + Email) : D. ROZIER, Les Guichards, Maison Porta, 38410
Vaulnaveys-le-Haut ☒ denis.rozier@free.fr ● **Tournois GMN et MN** (Poste + Email), **Tournois WT et EU**
(Poste + Email) et **Jubilé ICCF** (Poste + Email) : M. BRIET, 191, rue des Marronniers, 44850 LIGNE
☒ michel_briet@club-internet.fr ● **Tournois thématiques ICCF** : G. GAMANT, 443, rue de Guergay, 22310
Plestin-les-Grèves ☒ georges.gamant@wanadoo.fr

DROITS D'INSCRIPTION AUX TOURNOIS ICCF À RÉGLER PAR CHÈQUE À L'ORDRE DE L'A.J.E.C.

Tournois WT/M, EU/M	à 11 joueurs	12 €	<i>Veillez préciser votre choix pour toute inscription : Email, Postal ou Serveur</i>
Tournois WT/O et H, EU/O et H	à 7 joueurs	8 €	
Tournois thématiques Email ou Postaux		12 €	
Tournois à normes de MI Email ou Postaux		25 €	
Tournois à normes de GMI Email ou Postaux		45 €	

CARTES DE JEU À RÉGLER PAR CHÈQUE À L'ORDRE DE L'A.J.E.C.

S'adresser à G. GUIDICI, chemin des Prés Viards 39230 Bréry ☒ gilles.guidici@wanadoo.fr
– Cartes papier glacé (à mettre sous enveloppe) : **6 €** (150 ex.) et **10 €** (300 ex.)
– Cartes postales cartonnées : **16 €** (200 ex.)

PATRICK THIRION

CHAMPION DE FRANCE 2006

LE TITRE DE CHAMPION DE FRANCE PAR CORRESPONDANCE s'est joué à très peu de chose. Patrick Thirion n'en est pas moins un brillant vainqueur comme vous pourrez en juger en lisant les parties commentées qu'il a eu la gentillesse de nous envoyer et que nous publierons au fil des prochains numéros. Bravo également aux autres concurrents que nous espérons revoir dans les prochaines éditions de cette prestigieuse épreuve.

○ MN **Thirion, Patrick** (2446)

● IM **Wagner, Claude** (2375)

Défense Sicilienne, variante Rossolimo [B31]
corr FRA-71ch, AJEC 2006

[Thirion, Patrick]

Voici la partie qui m'a opposé au maître international FIDE et sociétaire du club de Bischwiller (Top 16) Claude Wagner. Si la lutte sur l'échiquier aurait été assurément inégale, la forme particulière de notre jeu me permettait d'espérer ou tout du moins d'essayer, de faire bonne figure face à mon fort adversaire. En me préparant, je me rendis compte que Claude jouait quasiment toujours la variante « classique » après 3...g6 dans la Rossolimo. Après quelques recherches, je suis tombé sur un plan très intéressant introduit en pratique par Shirov (13.♙xf4 suivi de 14.♙g3) qui, après de profondes analyses, me paraissait très fort pour les blancs. Partant de ce constat, je n'ai pas hésité à mettre de côté mon ouverture fétiche contre la Sicilienne (le Gambit Morra) et à entrer sur le terrain de mon adversaire avec l'espoir qu'il jouerait comme je l'avais prévu dans l'ouverture... Et c'est ce qui arriva ! Mais voyons plutôt.

**1.e4 c5 2.♘f3 ♘c6 3.♙b5 g6 4.♙xc6 dxc6
5.d3 ♙g7 6.h3 ♗f6 7.♗c3 ♗d7 8.♙e3 e5
9.♞d2 h6**

Il semble que 9...♞c7 donne un jeu passif mais bien plus solide.

Après 9...h6, les noirs jouent pour le gain. Ils font le pari de laisser leur roi au centre assez exposé ce qui donne du jeu aux blancs, mais jouent sur le fait que ces derniers vont se planter dans l'attaque pour placer une jolie contre-attaque {Claude Le Page}, 10.♙h6 c'est là l'inconvénient de 9...♞c7, le fou g7 est échangé {P. Thirion} 10...♙xh6 11.♞xh6 f6 12.0-0 ♗f8±.

10.0-0 ♞e7

Cette position, qui est très populaire aujourd'hui, a été analysée par les « classiques » il y

a une centaine d'années alors que les blancs n'arrivaient pas à trouver un avantage dans la variante de Cheliabinsk. Ici, les blancs ont deux plans principaux : déplacer le cavalier f3 et jouer f2-f4, attaquant à l'aile roi ou attaquer à l'aile dame par a2-a3 et b2-b4, laissant la structure du centre inchangée.

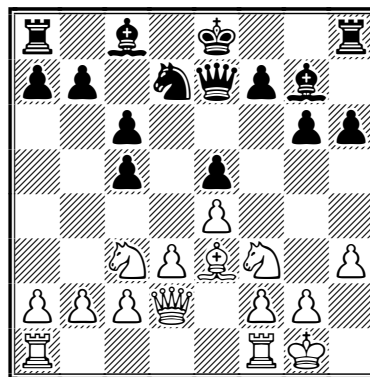

11.♗h2

Les blancs choisissent le premier plan.

11...♗f8

Les noirs retardent le roque car ils ont besoin de la case f8 pour recentrer leur cavalier.

12.f4 exf4 13.♙xf4!?

Un coup relativement rare mais qui ne manque pas de venin ! Plus usuel est 13.♞xf4 avec l'idée de doubler les tours sur la colonne f.

13...♗e6

La réponse naturelle. L'alternative est 13...♙c6.

14.♙g3!

Un coup joué pour la première fois par le GM espagnol (d'origine lettone) Alexei Shirov. Les blancs laissent leur fou sur la diagonale h2-b8 où il pourra appuyer la poussée e4-e5 et exercer une forte pression sur un éventuel grand roque noir.

L'alternative est 14.♙c3, par exemple : 14...b6, Galdunts - Calistri, France 2002 (1-0, 38), ou

corr FRA-71ch, 2006				1	2	3	4	5	6	7	8	9	0	1	2	3	Pts	SB
1	Thirion, Patrick	MN	2446	■	1	=	=	=	1	=	1	1	=	=	1	1	9	48,00
2	Wagner, Claude	IM	2375	0	■	1	=	=	=	1	=	1	1	1	1	1	9	45,00
3	Barré, Jean-Marie	MN	2458	=	0	■	=	=	=	1	1	1	1	1	1	1	9	43,25
4	Sage, François	MN	2604	=	=	=	■	=	=	=	1	1	1	=	1	1	8,5	
5	Tombette, Philippe	SIM	2477	=	=	=	=	■	0	=	1	1	1	=	1	1	8	
6	Mailfert, Jean-Pierre	MN	2450	0	=	=	=	1	■	=	=	=	=	=	0	1	6	
7	Guidici, Gilles	MN	2488	=	0	0	=	=	=	■	=	=	=	0	1	1	5,5	26,00
8	Fister, Bernard	EXC	2315	0	=	0	0	0	=	=	■	0	1	1	1	1	5,5	21,75
9	Deneuille, Christian	EXC	2367	0	0	0	0	0	=	=	1	■	=	1	=	1	5	19,25
	Yvinec, Jean-Marc		2275	=	0	0	0	0	=	=	0	=	■	1	1	1	5	19,25
11	Chastanet, Gérard		2290	=	0	0	=	=	=	1	0	0	0	■	=	=	4	
12	Scilien, Jean-Christophe		2343	0	0	0	0	0	1	0	0	=	0	=	■	0	2	
13	Alozy, Francis		2183	0	0	0	0	0	0	0	0	0	0	=	0	■	0,5	
TD: BRUNO JOUAULT/LOUIS BURNIER																		

14...♘d4, Abergel - Lazarev, Marseille 2003 (½-½, 46).

14...♘d4

La recommandation du GM israélien Alexander Finkel; van Wely joua contre Shirov et Leko 14...♖g5 sans succès : 15.♖e1 ♘d4 16.♗f2 0-0 17.♙d6 ♙xh3 18.♙f4! (18.♙xf8 ♗xf8) 18...♗xg2+ 19.♗xg2 ♙xg2 20.♙xg2 ♘xc2 21.♖ad1 ♖ad8 22.♖d2!, Leko - van Wely, Dortmund 2005 (1-0, 55) 22.♘g4?!, Shirov - van Wely, Monte-Carlo 2005 (à l'aveugle, 1-0, 58).

15.e5!

La poussée thématique de cette variante. Les blancs préparent non seulement la manœuvre ♖ae1 et ♘c4 (avec des menaces désagréables sur f6) mais aussi la rupture e5-e6 libérant l'horizon du fou g3 et créant des menaces sur f7 ou sur la colonne e.

15...♙f5

Là encore le meilleur coup. L'essai 15...♘f5 16.♙f2 ♙xe5 17.♖ae1 ♙xh2+ 18.♙xh2 ♙e6 19.♗f4 b6 20.g4 ♘d6 21.♙g3 0-0-0 22.♘e4 ♘xe4 23.♗b8+ ♘d7 24.♗c7+ ♙e8 25.♗xc6+± procure un clair avantage aux blancs selon Finkel.

16.♖ae1

La suite logique. Après 16.♘f3 0-0-0, la nulle fut conclue dans la partie Fogarasi - Czebe, Budapest 2005.

16...0-0-0 17.♘e4 ♙xe4 18.♖xe4 ♗he8?!

La première imprécision des noirs. Après 18...♘f5

19.♙f2, Finkel estime la position comme légèrement supérieure pour les blancs.

19.♗a5!

Un coup très fort qui, au-delà de la menace sur le pion a7, permet aux blancs de s'emparer de la diagonale a5-d8 et notamment de la case c7 qui deviendra particulièrement vulnérable lorsque l'horizon du fou g3 sera découvert.

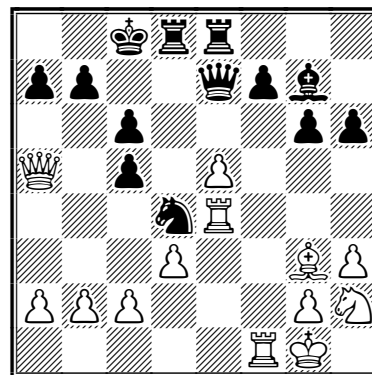

19...a6

Un coup logique qui annihile la menace sur le pion noir.

- Protéger le pion par 19...♙b8 est suicidaire car après 20.♖xf7+ la tour blanche est imprenable à cause de l'échec à la découverte du fou g3.

- Sur 19...♘xc2 les blancs jouent tout simplement 20.e6 qui leur confère un net avantage dans la mesure où 20...fxe6 est puni par 21.♖xc6!+;

- 19...b6?? n'est pas recommandable car après 20.♖a6+ ♗b7 (20...♙b8 21.e6+ ♙a8 22.♞xf7+–) 21.♞xb7+ ♙xb7 22.♞xf7+ ♙a8 23.♞xg7+– les blancs sont gagnants ;

- 19...♗f5 forçant le fou g3 à quitter la diagonale h2-b7 semble intéressant mais après 20.♙f2 les noirs ont encore des problèmes à régler (attaque sur a6 et c5) car 20...b6 paraît dangereux pour eux après 21.♖a6+ avec deux variantes possibles :

– 21...♙b8 22.b4 cxb4 23.g4! ♙xe5 (23...♗h4? 24.♙xb6 axb6 25.♞xb6+ ♗b7 26.♞xb7+ ♙xb7 27.♞xf7+ suivi de ♞xg7+–) 24.♗f3 f6 25.♗xc5 fxe5 26.♙xb6 axb6 27.♞xb6+ ♗b7 28.♞xb7+ ♙xb7 29.gxf5 et les blancs ont un clair avantage ;

– 21...♗b7 22.♞xb7+ ♙xb7 23.g4! (destiné à permettre à court terme ♞xf7) 23...♙xe5 (23...♗d4? 24.♙xd4+– avec la menace ♞xf7 ; 23...♗e7 24.♙h4!+– et là encore la menace ♞xf7 est décisive) 24.gxf5 gxf5 25.♞ec1±.

20.♗f3 ♗xc2?

Ce coup perd de manière forcée.

- Tenter de réduire la pression blanche par l'échange des dames reste inopérant, par exemple : 20...♞c7 21.♞xc7+ ♙xc7 22.♗xd4 et la menace ♞xf7+ est décisive.

- Sur 20...♗f5 le plus simple pour les blancs est 21.♙h2 maintenant le fou sur sa diagonale et les noirs n'ont pas de coup satisfaisant pour parer les différentes menaces blanches : la poussée e5-e6, le sacrifice ♞xf7, le plan ♗d2-c4 comme dans la partie voire l'intrusion de la dame blanche sur la 7^e (ou 8^e) rangée par ♖a5-b6-a7.

- Bloquer le pion e par 20...♗e6 se heurte également au plan ♗d2-c4.

- L'échange des cavaliers par 20...♗xf3+ était sans doute la meilleure voie même si après 21.♞xf3 les blancs gardent un clair avantage :

– 21...♞d4 22.♞e1 ♞d5 23.♗b6 ♗d7 [23...♙xe5 24.c4 ♙d4+ 25.♙h1 ♞e5 26.♙xe5 ♙xe5 27.b4+–; 23...♞xe5 24.♙xe5 ♙xe5 25.♙h1 et les menaces 26.b4 ou 26.♞fe3 sont décisives] 24.♞ef1 ♞e7 25.♖a7 ♙xe5 26.c4 ♙d4+ [26...♙xg3?! 27.cxd5 ♙d6 28.dxc6 ♞xc6 29.♞xf7+–; 26...♞xd3? 27.♙xe5 ♞xe5 28.♖a8+ ♙c7 29.♞xd3 ♞xd3 30.♞xf7+ ♙b6 31.♞xb7+ ♙a5 32.♞c7+ ♙b4 33.♞xe5+–] 27.♙h1 ♞de5 (27...♙e5? 28.♖a8+) 28.♙xe5+–;

– 21...♞d5 22.♗b6 ♞xe5 [22...♙xe5 23.c4 ♙d4+ 24.♙h1 ♞e5 25.♙xe5 ♙xe5 26.b4 cxb4 27.d4+–; 22...♗d7 23.♖a7 ♙d8 24.♙e1 ♙e7 25.♞ef4+–] 23.♞fe3 ♗d6 [23...♗d7 24.♖a7 f5 (24...f6 25.b4 f5 26.♞xe5 ♙xe5 27.♖a8+ ♙c7 28.♞xe8 ♞xe8 29.♞xe5 ♗d7 30.♞e7+–) 25.♞xe5 ♙xe5 26.♖a8+ ♙c7 27.♞xe8 ♞xe8 28.♞xe5 ♗d7 29.♞e7+–] 24.♖a7 ♞xe4 25.♞xe4 ♙e5 26.♖a8+ ♙d7 27.♞xb7+ ♙d8 28.♖a8+ ♙d7 29.♖a7+ ♙d8 (29...♙c8 30.♞xa6+) 30.♞xf7 ♞f6 31.♞xf6+ ♙xf6 32.b3 et les blancs qui ont un pion de plus et une meilleure structure de pions sont sans doute gagnants.

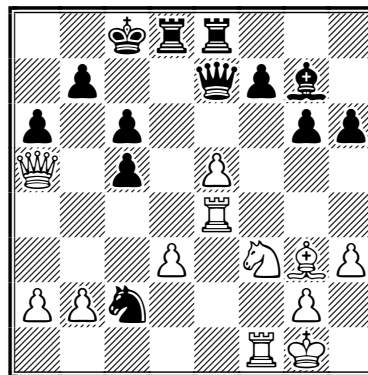

21.♗d2!!

Ce coup, qui projette de mener le cavalier via c4 en d6 ou b6 est gagnant. 21.♗b6 ne promet que la nulle après 21...♗d4 22.♗xd4 ♞xd4 23.e6 ♞xc4 24.♖a7 ♙d4+ 25.♙h1 ♙e5 26.♞xf7 ♙xg3 27.dxc4 ♞f8 28.♖a8+ ♙b8 29.♞xb8+ ♙xb8 30.♞xc7 ♞f4 31.♞g7 ♞xc4 32.♞xg6 h5 33.♙g1=.

21...♞xd3

Destiné probablement à éliminer le fou g3, mais aucun coup ne peut sauver les noirs dans cette position. Les deux options pour empêcher 22.♗c4 sont insuffisantes : 21...b5 22.♞xa6+– ou 21...♞d4 22.♗b6+–.

- Ici encore, la tentative d'échanger les dames après 21...♞c7 perd sur 22.♞xc7+ ♙xc7 23.♞xf7+ ♞d7 24.e6+ ♙b6 25.cxd7+–;

- 21...♞g5 attaquant simultanément le cavalier d2 et le fou g3, n'est même pas dangereux pour les blancs qui répondent 22.♞xf7 ♞e7 23.♞xg7! ♞xg7 24.♙h4! ♞xh4 25.♞xh4+–;

- 21...♗d4 avec l'idée de bloquer l'avance du pion e blanc par ♗e6 échoue sur 22.♗c4

(22.e6 est également bon) 22...♗e6 23.♗d6+ ♜xd6 24.exd6 ♜d8 25.♜xd8+ ♜xd8 26.♞xf7 ♗d4+ 27.♔f1 ♗d7 28.♞e7 ♗g7 29.♞xd7 ♔xd7 30.♞e7+ ♔c8 31.♞c7+ ♔d8 (31...♔b8 32.d7 ♗e6 33.♞xc6+ ♔a7 34.♞xe6+-) 32.♞xb7+-;

• La variante qui tient le plus, même si l'issue est la même, semble être 21...♞d5 22.♗c4 ♜d8 23.♗b6+ ♔b8 24.e6+ ♔a7 25.exf7 ♞xe4 26.dxc4 ♞g5 27.♗d6 ♗e3 28.♗xc5 ♞xg2+ 29.♔h1 ♞h2+ 30.♔xh2 ♗xf1+ 31.♔g1 ♞g5+ (31...♔b8 32.♞e1+-) 32.♔xf1 ♞f4+ 33.♔e2 ♞xe4+ 34.♗c3 ♞g2+ 35.♔d3 ♞f1+ 36.♔c2 ♞g2+ 37.♞d2 ♞e4+ 38.♞d3 ♞g2+ 39.♔d1 ♞f3+ 40.♔d2 ♞g2+ 41.♞e2 ♞xe2+ 42.♔xe2 et les blancs sont gagnants.

22.♗c4 ♞f8

Par leur dernier coup, les noirs soustraient leur tour de la menace latente 23.♗d6+ et tentent de se protéger du sacrifice ♞xf7.

• La suite logique du 21^e coup noir 22...♞xg3 23.♞xf7 ♞xf7 24.♗d6+ ♔b8 25.♗xf7 ♗e3 26.♔f2 est gagnante pour les blancs.

• 22...♔b8 n'allait pas non plus à cause de 23.♞xf7, quand même ! 23...♞xf7 (23...♞d8 24.♞xd8+ ♞exd8 25.e6+ ♞xg3 26.e7 ♞e8 27.♗d6+-) 24.e6+ ♞xg3 25.exf7 ♞xe4 26.♞d8+ ♔a7 27.♞b6+ avec la menace ♗d6+-.

23.♞f3

Les blancs préservent leur fou g3.

23...♞d4

23...♞xf3 24.gxf3 ♔b8 (24...♞d8 25.♗d6+ suivi de ♞xc5+-) 25.e6+ ♔a8 26.♗d6 ♞g5+ 27.♔h2+-.

24.♗b6+ ♔b8

24...♔d8 25.♞xd4+ ♗xd4 26.♗d5+ ♔e8 27.♗xe7 ♗xf3+ 28.gxf3+-; 24...♔c7 25.e6+-.

25.♞xf7 1-0

La fin pourrait être : 25...♞c6 [25...♞xf7 26.e6+ ♔a7 (26...♞c7 27.♗d7+-) 27.exf7 ♞xe4 28.♗d7 ♗d4+ 29.♔h1 ♞ee8 (29...♞xf7 30.♞b6+ ♔a8 31.♞d8+ ♔a7 32.♞b8#) 30.♞b6+-] 26.♗d7+ ♔c8 27.♞xd4 ♗xd4 (27...♞xf7 28.♗b6+ ♔b8 29.♞d8+ ♞xd8 30.e6+-) 28.♗b6+ ♔d8 (28...♔b8 29.♞xg7 ♗e2+ 30.♔h2 ♗xg3 31.♗d7+ ♔c8 32.♞c7+ ♔xc7 33.♗xf8+ suivi de ♗xe6+-) 29.♗a8+ ♔e8 (29...♔c8 30.♞c7#) 30.♞xg7 ♞f1+ 31.♔xf1 ♞c4+ 32.♔g1 ♞c1+ 33.♔h2 ♞xb2 34.♗e1 ♗f3+ 35.♔h1 ♞xe5 36.♗c7+ ♔f8 37.gxf3+- ♔xg7 (37...♞xg7 38.♗e6+) 38.♗c3.

○ MN Thirion, Patrick (2446)

● Scilien, Jean-Christophe (2343)

Partie Écossaise [C45]

corr FRA-71ch, AJEC 2006

[Thirion, Patrick]

1.e4 e5 2.♗f3 ♗c6 3.d4 exd4 4.♗xd4
♗c5 5.♗b3

Une « nouveauté » pour moi, mais la tournure de la partie m'opposant à Jean-Marie Barré m'obligeait de tenter autre chose que 5.♗xc6.

5...♗b6 6.♗c3 ♗f6 7.♗g5 h6 8.♗h4 d6
9.♗d3 0-0 10.0-0 ♞e8 11.♔h1!

J'ai trouvé ce coup « tranquille », qui prépare la poussée f2-f4, très intéressant.

11...♗e6!?

Un coup de développement logique, mais qui donne aux blancs une dangereuse initiative. J'avais planché surtout sur 11...g5 ou sur 11...♗e5.

12.f4 ♗b4 13.e5!

Les blancs donnent un pion pour garder l'initiative.

13...dxe5 14.fxe5 ♗xd3 15.cxd3

Il faut dans cette position, bien évidemment, garder la dame.

15...♗xb3 16.axb3 ♞xe5

Après 13.e5!, la suite de coups forcée adoptée par les noirs leur procure un pion de plus et une meilleure structure. Toutefois, les blancs ont toujours l'initiative notamment grâce à la pression exercée sur f6.

17.♗e4 ♞e6

Le meilleur car après 17...♞xe4 18.♗xf6 ♞e7 19.♞g4 ♞f8 20.♗xe7 ♞xc7 21.♞ae1 les blancs ont un clair avantage. À noter qu'après 21...♞d6?!

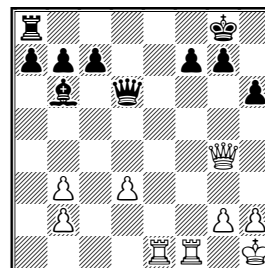

Les blancs gagnent dans toutes les variantes après 22.♞xf7!! ♔xf7 23.♞c4+ ♔f6 24.♞f1+ :

a) 24...♔g6 25.♞e4+ ♔h5 [25...♔g5 26.♞f5+ ♔g6 27.♞f3+ ♔h5 (27...♔g5 28.♞f5+ ♔h4

29. ♖h3#) 28. ♖f5+ ♘h4 29. ♖h3#] 26. ♖f5+ g5 (26... ♘h4 27. g3+ ♖xg3 28. hxg3+ ♘xg3 29. ♖f4+ ♘h3 30. ♖f3#);

b) 24... ♘e7 25. ♖f7+ ♘d8 26. ♖e1 ♙c3 27. ♖xe3 ♖c6 28. ♖f8+ ♘d7 29. ♖e7+ ♘d6 30. ♖e8+ ♘d5 (30... ♘d7 31. ♙e7#) 31. ♖f5+ ♘d4 (31... ♘d6 32. ♖e5+ ♘d7 33. ♖e7#) 32. ♖e5+ ♘d3 33. ♖e2+ ♘d4 34. ♖e3+ ♘d5 35. ♖e5#;

c) 24... ♘g5 25. h4+ ♘h5 [25... ♘g6 26. ♖e4+ ♘h5 27. ♖f5+ g5 28. ♖f3+ g4 29. ♖f7+ ♘xh4 (29... ♖g6 30. ♖f5+ ♘xh4 31. ♖xg6 ♙g1 32. ♖f6+ ♘g3 33. ♖e5+ ♘h4 34. ♖h5#) 30. ♖f5 ♘g3 31. ♖h5 ♖f4 32. ♖h2+ ♘f2 33. ♖xf4+ ♘e2 34. ♖e5+ ♘d1 35. ♖f1+ ♘c2 36. ♖e2+ ♘xb3 37. ♖f7+ ♘b4 38. ♖c4+ ♘a5 39. b4+ ♘a4 40. ♖a2#] 26. ♖f7+ g6 27. ♖f5+ ♘xh4 28. ♖c4+ ♙d4 29. ♖d5+-.

Évidemment 17...g5 ne va pas à cause de 18. ♘xf6+-.

18. ♘xf6!

Refusant la suite de mon adversaire qui commençait par 18. ♘xf6. Dans cette position, le

cavalier est beaucoup plus fort que le fou et s'ils veulent le déloger, les noirs devront faire des concessions matérielles.

18...gxf6 19. ♖h5

19. ♖g4+ est faiblard et ne promet pas grand-chose de concret après 19... ♘h8 20. ♖f3 ♖f8±. Intéressant était 19. ♘g3!?

19...♖e7

Les noirs doivent absolument tenir f6. Le pion h est indéfendable :

● 19... ♘g7 20. ♖f3 f5 21. ♖af1 ♖g6 22. ♖xf5 ♖e7 23. ♖d5 ♖f8 24. ♖xb7 ♖e5 25. ♘g3 ♘h8 26. ♖f4±;

● 19... ♖f8 20. ♘xf6+ ♘h8 21. ♖a4 ♖g7 22. ♖f3 ♖e3 23. ♖xb7 ♖d8 24. g3 ♖g6 25. ♘g4 ♖e7 26. ♘xh6 ♖xd3 27. ♖af4 ♖d5+ 28. ♖xd5 ♖xd5 29. ♘xf7+ ♘h7 30. h4 ♙e3 31. ♘g5+-;

● 19... ♖xd3 n'allait pas non plus après 20. ♘xf6+ ♘g7 21. ♘d5 ♖g6 22. ♖f3 ♖e4 23. ♘f4 ♖e3 24. ♖xe3 ♙xe3 25. ♘xg6 ♘xg6 26. ♖ad1 ♙b6 27. ♖d7+-.

Le champion, avec les noirs et le trait. En promenade, on reconnaît le secrétaire de l'A.J.E.C., en quête d'inspiration.



20. ♖f5 ♗d4

Là encore, s'accrocher au pion h reste insuffisant comme le démontrent les variantes qui suivent :

- 20... ♖f8 21. ♗xf6+ ♖h8□ 22. ♗e4 ♖g7 (22... ♗f6 23. ♖af1+-) 23. ♖xf7 ♖g6 24. ♖f3 ♖c6 25. ♗c3 ♖g8 26. ♗d5 ♖c2 27. ♖f6+ ♖g7□ 28. ♖xg6 ♖xg6 29. ♗f6 ♖xf6 30. ♖xf6 ♖xb2 31. ♖xh6+ (31. h4 ♖xb3 32. h5 ♖xd3 33. ♖xh6+ ♗g7 34. ♖g6+ ♗h7 35. g4+-) 31... ♗g7 32. ♖h5+-;
- 20... ♗g7 21. ♖af1 ♖e8 22. ♖g4+ ♗h8 23. ♖h3 ♖f8 24. ♖h5 f5 25. ♖hx5 ♖e7 (25... ♖6e7 26. ♖f6+-) 26. ♖h5 ♖c6 27. h4 (27. g3) 27... ♗d4 28. ♖xf7 ♖xf7 29. ♖xf7 ♖d8 30. ♖h7+ ♗xh7□ 31. ♗g5+ ♖xg5 (31... ♗h8 32. ♗f7+ ♗g7 33. ♗xd8+-; 31... ♗g8 32. ♖f7+ ♗h8 33. ♖h7#) 32. hxg5+-;
- 20... ♗e3 21. ♖af1+-;
- 20... ♗h7 21. ♗g5+ fxg5 22. ♖xf7+ ♗g8 23. ♖xe7 ♖xe7 24. ♖xh6+-.

21. ♖xh6 ♖f8

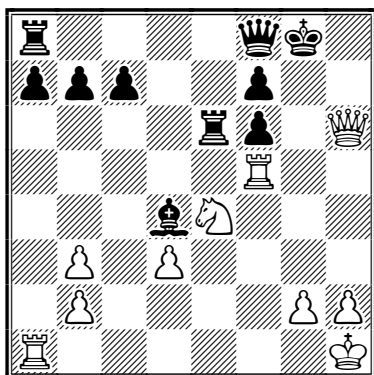

22. ♖h3!!

Le coup gagnant.

22... ♖g7

Les noirs doivent conjointement faire face aux menaces sur la colonne h et protéger f6.

23. ♖f4

Menaçant 24. ♖g4.

23... ♗f5 24. ♖xf6

Les blancs ont maintenant un pion de plus et une attaque gagnante.

24... ♖g6

Quoi d'autre ?

25. ♖af1 ♗e5

Ne va pas 25... ♖xg2 car après 26. ♗g3, les blancs réitèrent la menace 27. ♖g4.

26. ♖h4

La finale résultant de 26. ♖xf7+ doit être également gagnante, mais le coup du texte est plus simple.

26... ♖e8

Il est difficile de conseiller un bon coup aux noirs.

- 26... ♖f8 et 16... ♖d8 se heurtent à 27. g4+-;
- 26... ♗f6? perd sur le champ après 27. ♖e6+ ♗f8 (27... ♖f7 28. ♖h8+-) 28. ♖xe5+-;
- 26... ♖xg2 27. d4 ♗xd4 (27... ♖xh2+ 28. ♖xh2 ♗xh2 29. ♗f6+ ♗f8□ 30. ♗h5 ♖g8 31. ♗xh2+- ou 27... ♖xb2 28. ♖g4 ♖xh2+ 29. ♗g1 ♖h6 30. dxe5+-) 28. ♗g3 ♖f2 29. ♖xf2 ♗xf2 30. ♖g4 ♗xg3 31. ♖xg7+ ♗xg7 32. ♖g5+ ♗f8 33. ♖xg3+-.

27. g4

Planifiant g5 pour fixer définitivement f6.

27... ♖e6

Rien ne va plus !

- 27... ♖ge6 28. g5+-;
- 27... ♖h6? 28. ♖xh6 ♖xh6 29. ♖xf7+-;
- 27... ♗f6 28. d4! ♗d6 [28... ♗xd4? 29. ♖d5+ ♗f8 (29... ♖f7 30. ♖h8+-) 30. ♖xd4+-] 29. ♖d5+ ♗f8 30. g5 ♖xe4 31. ♖xe4+-;
- 27... ♖f8 28. g5 ♖ee6 29. ♗c5+-;
- 27... ♖c6 28. g5 ♖g6 29. ♖d7+-.

28. g5 ♖f8!?

Peut-être pas le meilleur coup mais la position noire est difficile à tenir.

29. ♖h3 b6 30. ♖f6! ♖g7□

Forcé car après 30... ♗xf6 31. ♗xf6+ ♖gxf6 (31... ♗g7 32. ♖h7#) 32. ♖h8+ ♗g7 33. ♖h7 c'est mat.

31. ♖xg6! 1-0

Ici, mon adversaire ne daigna pas me répondre et dépassa le temps qui lui était imparti. Après 31... ♖xg6 (31... ♖xg6 32. ♖d7+- ou 31... ♖xg6 32. ♖xe6+ ♖f7 33. ♗f6+ ♗xf6 34. ♖xf7+ ♗xf7 35. gxf6 ne sont pas meilleurs) 32. ♖h6 ♖g7 33. ♖xe6 fxe6 34. ♖xe6+ ♖f7 35. ♗f6+ ♗xf6 36. ♖xf7+ ♗xf7 37. gxf6 ♗xf6 (37... c5 38. ♗g2 ♗xf6 39. ♗f3 ♗e5 40. ♗e3+-) 38. ♗g2 ♗g5 39. ♗f3 ♗f5 40. b4+- la position noire est sans espoir.

PATRICK THIRION

À 100 ANS, ZOLTAN SAROSY JOUE TOUJOURS

LEONARD ZEHR

LES ÉCHECS CANADIENS ont célébré le 23 août 2006 le centenaire du maître international Zoltan Sarosy, le plus vieux joueur par correspondance du pays (et peut-être du monde entier, qui sait ? si quelqu'un peut nous en dire davantage). Né à Budapest, sa jeunesse fut marquée par les deux guerres mondiales qui ébranlèrent l'Europe et de nombreux déménagements. Malgré son grand âge, il ne ralentit guère son activité. Outre une quinzaine de parties en cours par email, Zoltan sort se promener chaque jour, fait un « petit travail » pour un club local et, chaque mois, traverse le parc de Toronto pour se rendre au centre ville faire quelques courses.

Zoltan a gagné trois championnats du Canada par correspondance en 1967, 1972 et 1981 et obtenu le titre de maître international ICCF en 1988. Devant l'échiquier, en Hongrie, il gagna un tournoi de candidats maîtres à Dioszgor 1943, ainsi que divers tournois dans les cercles d'échecs de Nagykanisza 1929, Pecs 1932 et Budapest 1934. Dernièrement, J. Ken MacDonald (JKM) interviewa notre centenaire par email. En voici quelques extraits.

JKM : Pouvez-vous nous parler de votre jeunesse en Europe ?

ZLS : Quand je suis né, mon père a été affecté à l'hôpital militaire de Budapest comme médecin officier. Par la suite, nous avons souvent dû déménager car il était de coutume de changer de garnison tous les trois ans. En 1914, je me suis réveillé un matin alors que ma mère faisait les bagages. La guerre venait d'éclater et nous devions de nouveau partir. Pendant que mon père était au front, nous avons habité chez mes grands-parents à Oedenburg, une ville hongroise près de la frontière autrichienne, jusqu'en 1921. En août de cette année et en accord avec l'armistice, la ville devait être rendue à l'Autriche avec le reste de la province de Burgenland. Nous avons choisi de rester en Hongrie pour deux raisons. Tout d'abord l'armée était très mal considérée en Autriche à ce moment-là et mon père n'aurait pas eu beaucoup d'espoir de promotion. Ensuite, un socialisme très rouge était alors en vigueur en Autriche...

Nous nous relogeâmes à Pecs, une petite ville au sud-est de la Pannonie, à l'ouest du Danube. J'y obtins mes diplômes d'enseignement primaire et pus ainsi commencer mes études supérieures à Vienne en 1925.

JKM : Quand et comment avez-vous appris à jouer aux échecs ?

ZLS : J'eus 10 ans en 1916, soit en pleine guerre

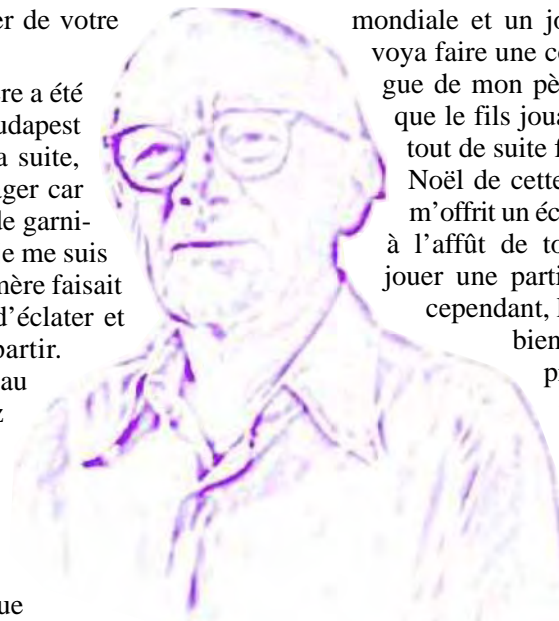

mondiale et un jour ma mère m'envoya faire une course chez un collègue de mon père. J'y ai découvert que le fils jouait aux échecs et fut tout de suite fasciné par ce jeu. À Noël de cette année-là, ma tante m'offrit un échiquier. Je fus depuis à l'affût de toute opportunité de jouer une partie. En ces temps-là cependant, les occasions étaient bien rares. Elles ne se produisaient que l'été où on pouvait parfois jouer sur les bancs d'un parc.

JKM : Quels furent vos premiers exploits ?

ZLS : Lors de ma seconde année à l'École de commerce de Vienne, je m'inscrivis au club d'échecs et découvris la compétition. Je terminai second d'un tournoi intérieur. Jouant à l'un des derniers échiquiers de notre équipe lors du championnat de Vienne par équipes en troisième division, je gagnai ma partie. Le dimanche, j'allais assister aux rencontres de notre équipe première qui jouait en première division. Un jour, alors que le match avait déjà commencé, le capitaine me demanda de remplacer un joueur absent au quatrième échiquier pour éviter une pénalité de forfait. À ma grande surprise, j'ai gagné cette partie.

J'obtins mon premier emploi à Nagykanisza, une petite ville hongroise qui avait un cercle

d'échecs. J'y gagnai le championnat de la ville en 1929. C'est à ce moment que je découvris les grands principes stratégiques de Steinitz dans une série d'articles publiés en feuilleton par un journal de Budapest. J'y lus également des parties de Capablanca et un peu plus tard, *Mon Système* de Nimzowitsch compléta mon éducation échiquéenne.

Trois en plus tard, je revins à Pecs, qui avait maintenant son cercle d'échecs. Là aussi je gagnai le championnat local. En 1933, nous avons emménagé à Budapest et j'intégrai le Pesti Hirlap SK, un cercle composé très largement d'employés du plus grand journal de Hongrie. Il avait les plus forts joueurs et remportait souvent le championnat de la ville. Je pus y participer d'entrée et gagnai le tournoi. À Budapest, j'ai eu la chance de rencontrer beaucoup de forts joueurs jusqu'à la fin des années 30. Je battis plusieurs maîtres.

Dans ma jeunesse, j'ai suivi les conseils du grand maître Geza Maroczy qui dans son livre recommande aux débutants d'ouvrir par 1.e4. Mais j'ai vite réalisé que ça ne convenait pas à mon style de jeu et passai à l'Anglaise. Je jouai souvent par exemple : 1.c4 e5 2.♘c3 ♖f6 3.♗f3 ♗c6 4.d4 exd4 5.♗xd4 ♙b4 6.♗g5. Comme j'avais une aversion pour les positions ouvertes, j'ai ensuite préféré intercaler 4.g3. Très souvent, les noirs répondaient 4...g6 sur quoi je continuais par 5.d4 et non pas immédiatement 5.♙g2.

(Zoltan est réputé pour avoir inventé l'ordre de coup : 1.c4 e5 2.♘c3 ♖f6 3.♗f3 ♗c6 4.g3 g6 5.d4, N.D.L.R.)

Cette variante surprenait pas mal de mes adversaires. Je l'utilisai lors de ma première rencontre avec le maître international Geza Fuster, un des joueurs hongrois de premier plan, lors d'un championnat par équipes. Ça lui prit pas mal de temps de réflexion dans le début et après 18 coups, il ne lui restait plus que 5 minutes à sa pendule et il perdit au temps. La même chose arriva en 1951 à Toronto lorsque j'ai rencontré Frank Anderson au championnat de l'Ontario. Aujourd'hui, de nombreux maîtres jouent fréquemment la variante 1.c4 e5 2.♘c3 ♖f6 3.♗f3 ♗c6 4.g3.

En 1939, j'atteignis la finale d'un tournoi de candidats maîtres et finit au milieu du classement. J'obtins de bonnes positions dans la plupart

des parties mais ne parvins pas à les concrétiser. Le vainqueur déclara dans une interview qu'il avait une position perdante contre moi et ajouta : « Sarosy semble se désintéresser de la partie lorsqu'il a obtenu un avantage. »

En 1943, le président de notre club m'encouragea à participer à un tournoi de candidats maîtres à Diosgyor. 6^e de mon groupe lors des préliminaires, je me qualifiai pour la finale. Ce fut un très bon échauffement car en définitive je gagnai ce tournoi et reçus le titre de maître hongrois. Malheureusement, je ne pus profiter pleinement de ce titre car la deuxième guerre mondiale stoppa la plupart des activités échiquéennes dans le pays.

○ **Orosz, B**

● **Sarosy, Zoltan L**

Défense Sicilienne [B29]

Diosgyor, 1943

1.e4 c5 2.♗f3 ♗f6 3.e5 ♗d5 4.d4 cxd4
 5.♗xd4 e6 6.♙c4 ♗c6 7.♗g4 ♗db4
 8.♙b3 ♗a5 9.♗c3 ♗xe5 10.♗xe5 ♗xe5+
 11.♙e3 ♙c5 12.0-0-0 ♙xe3+ 13.fxe3 ♗c6
 14.h4 d5 15.♗f3 ♙d7 16.e4 d4 17.♗e2
 ♗c5 18.♗f2 0-0 19.♗hf1 e5 20.♗g3 ♗e7
 21.♗f5 ♙xf5 22.exf5 ♗a5 23.♙d5 ♗ad8
 24.♙e4 f6 25.♗f3 ♗f7 26.♗d3 ♗d6
 27.♗a3 b6 28.g4 ♗c4 29.♗b3 ♗e3 30.♗g1

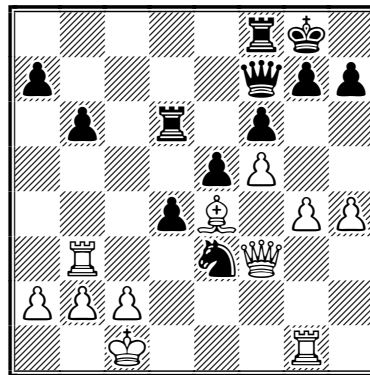

30...♗c7 31.g5 d3 32.c3 d2+ 0-1

En été 1945, je me suis retrouvé dans un camp de réfugiés à Dorfen Obb, petite ville bavaroise. Le club local redevint opérationnel en 1946 et j'y gagnai le premier tournoi. Un dimanche après-midi, je rencontrai dans un bar les quatre plus forts joueurs de la ville. Je leur proposai de jouer une partie à l'aveugle contre eux quatre en consultation... et j'ai gagné !

C'est à cette époque que j'entendis parler de la création de l'association allemande d'échecs par correspondance. Je décidai de m'essayer à cette forme de jeu. Je gagnai deux tournois, l'un deux avec 100 %. Recherchant une plus forte opposition, je m'inscrivis dans un tournoi de maîtres, reçus une leçon et fut rapidement rossé par deux de mes adversaires. L'un d'eux, le grand maître Lothar Schmid, venait de gagner le championnat d'Allemagne de l'Est.

Je n'eus pas l'occasion de pratiquer les échecs lorsque j'arrivai en Alsace en 1948. Je pus tout au plus annuler un match amical avec le champion d'Alsace, Henri Sapin. On me proposa alors de jouer la coupe de France avec le cercle de Colmar. Nous atteignîmes la finale mais perdîmes contre le fameux cercle de Paris, Caïssa.

En mars 1951, j'étais à Toronto et rejoignis le Toronto Chess Club où je parvins en finale du championnat de Toronto et finis 5^e. Au tournoi suivant, le championnat de l'Ontario, je terminai deuxième ex æquo après avoir battu Frank Anderson à la dernière ronde.

○ Sarosy, Zoltan L

● Anderson, Frank

Partie Anglaise [A29]

Championnat de l'Ontario, 1951

1.c4 e5 2.♖c3 ♘f6 3.♘f3 ♖c6 4.g3 d5
5.cxd5 ♘xd5 6.♙g2 ♗b6 7.0-0 ♙e7
8.d3 0-0 9.♙e3 ♙g4 10.h3 ♙h5 11.a4 a5
12.♙c1 f6 13.♗b5 ♗d5 14.♙c5 ♙e8
15.♗h4 ♙f7 16.♗f5 ♙f8 17.♙d2 ♙e6
18.♗e3 ♗xe3 19.♙xe3 ♙xc5 20.♙xc5 ♙e7
21.e3 ♙d7

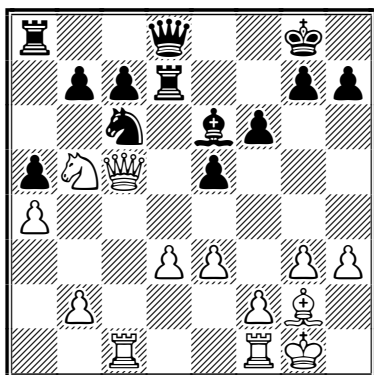

22.♙fd1 ♙b3 23.♙d2 ♙xd3 24.♙xd3
♙xd3 25.♙c3 ♙d1+ 26.♗h2 ♙f7 27.♗xc7
♙d8 28.♙b6 h6 29.♙xb7 ♗b4 30.♗b5

♙xa4 31.♙c7 ♙b3 32.♙e4 ♙e6 33.♙e7
♙c4 34.♗d6 ♙xd6 35.♙b8+ ♙e8
36.♙xe8# 1-0

À Toronto le milieu des échecs a été marqué dans les années 50 par l'arrivée de nombreux joueurs d'Europe de l'est. À ce moment-là, le championnat par équipes de la ville était pris très au sérieux. Six équipes de six joueurs s'y affrontaient, comptant dans leurs rangs des Estoniens, des Ukrainiens, des Litvaniens, des Allemands et autres Lettons... Même le très réputé Toronto Chess Club ne comptait pas plus de deux joueurs natifs du Canada.

Dans les années cinquante je ne pus faire mieux en tournoi qu'une place de troisième. À cette époque, je m'éloignai un peu des échecs pour des raisons professionnelles mais revins en 1963 pour réaliser ma meilleure performance au Canada en gagnant le Metropolitan Championship. Je renouvelai même l'exploit deux ans plus tard, battant quatre joueurs bien classés, mais manquant quelques nulles contre des joueurs moins forts par pure négligence.

La plupart des tournois se jouaient au système suisse qui n'est pas ma tasse de thé. Ma carrière devant l'échiquier déclina à la fin des années 60 et au début des années 70, j'abandonnai les parties sérieuses à la pendule, mais jouai tout de même en club des parties rapides jusque vers 1989.

JKM : Et par correspondance ?

ZLS : En 1967, la Canadian Correspondence Chess Association m'invita à participer à une rencontre amicale contre le Danemark. À un petit échiquier je n'eus aucun mal à remporter mes deux parties.

(Zoltan a participé à de très nombreux tournois par équipes pour le Canada. Il triomphe ici d'un grand maître ICCF qui deviendra plus tard champion du monde, N.D.L.R.)

○ Sarosy, Zoltan L

● Bern, Ivar

Partie Anglaise [A13]

corr Olympiade 12, pre11 bd01, ICCF 1995

1.♗f3 e6 2.c4 d5 3.b3 ♙e7 4.♙b2 ♙f6
5.♗c3 dxc4 6.bxc4 c5 7.g3 b6 8.♙g2 ♙b7
9.0-0 ♗e7 10.♙c2 ♙d7 11.d4 cxd4
12.♗e4 ♙xe4 13.♙xe4 ♗bc6 14.♙xd4 0-0
15.♙xf6 gxf6 16.♙f4 ♗g7 17.♙fd1 ♙e8

18. ♖d2 ♗g6 19. ♖d6 ♗ge5 20. f4 ♖d8
 21. ♖a3 ♗g6 22. ♖c3 ♗d4 23. ♗f2 e5
 24. e3 ♗c6 25. c5 bxc5 26. ♗e4 ♗ce7
 27. ♗xc5 h5 28. ♖a5 ♗f5 29. ♗e4 ♗h6

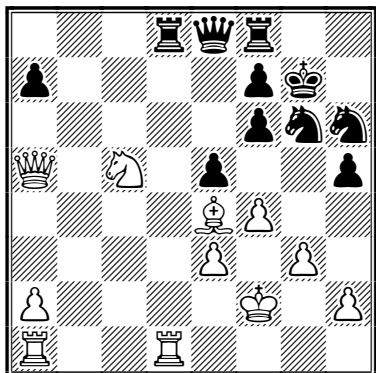

30. ♖xa7 ♖xd1 31. ♖xd1 ♗g4+ 32. ♗e1
 exf4 33. exf4 ♗h6 34. h3 ♗e3 35. ♖d3 ♗c4
 36. ♖a6 f5 37. ♖xc4 fxe4 38. ♖d4 f5
 39. ♗d7 ♖f7 40. ♖c6 ♗g7 41. ♖d6 ♖e7
 42. ♖c3+ ♗h6 43. ♗e5 ♖e6 44. ♖d8 1-0

Zoltan a gagné trois fois le championnat du Canada par correspondance et fut huit fois second. Voici sa victoire contre Ross Siemms, qui avait été un très fort junior avant de devenir un des meilleurs joueurs par correspondance.

○ Sarosy, Zoltan L

● Siemms, Ross E

Partie Anglaise [A26]

corr 37° championnat du Canada, CCCA 1981

1. c4 ♗f6 2. ♗c3 g6 3. g3 ♗g7 4. ♗g2 0-0
 5. e4 d6 6. ♗ge2 e5 7. 0-0 ♗c6 8. d3 ♗h5
 9. ♗e3 f5 10. exf5 gxf5 11. f4 ♗h8 12. ♖d2
 ♗e6 13. ♖ae1 ♖f6 14. b3 ♗d8 15. fxe5
 dx5 16. d4 ♖g6 17. dx5 ♗xe5 18. ♗d4
 ♗xd4+ 19. ♗xd4 c6 20. ♗e4 ♗g7 21. ♗c5
 ♖c8 22. ♗dx6 ♗gx6 23. ♗xe6 ♗xe6
 24. ♖d7 ♖fe8 25. ♖xb7 ♗d4 26. ♖e7 ♖xe7
 27. ♖xe7 ♖e8 28. ♖xa7

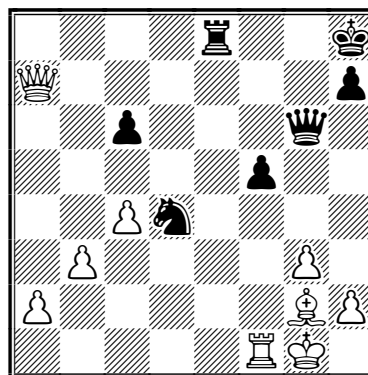

28... ♗e2+ 29. ♗h1 ♖h6 30. ♖f2 ♖e3

ASSOCIATION DES JOUEURS D'ÉCHECS PAR CORRESPONDANCE

BULLETIN D'ABONNEMENT OU RÉABONNEMENT

à retourner au trésorier de l'A.J.E.C. :
 M. Bernard BERRIOT, 18, rue des Andiers, 02820 Saint-Erme

NOM : Prénom :

Adresse :

Code postal : Ville : Email :

TARIFS 2007

Métropole et D.O.M.-T.O.M.

Étranger

Couplé cotisation A.J.E.C. + Abonnement au C.D.E. 36€ 45€

Cotisation simple à l'A.J.E.C. 14 €

Chèque postal à l'ordre de : A.J.E.C. 6787-21 W Paris

date :

Chèque bancaire libellé à l'ordre de l'A.J.E.C.

signature,

31.♔f3 ♖d4 32.♗d2 c5 33.♙d5 f4 34.♞e1
 ♗h3 35.♗f2 ♞xe1+ 36.♗xe1 ♗f5
 37.♗e8+ ♜g7 38.♗e7+ ♜h8 39.♙e4 1-0

Un beau jour, John Cleeve, président de la CCCA, m'informa que je venais de réaliser une norme de maître international ICCF lors de la coupe de l'Atlantique Nord. Je ne savais pas que de tels titres existaient et à partir de ce moment je me suis concentré sur les tournois internationaux pour essayer d'en réaliser une deuxième. Ce qui fut fait au premier échiquier du Panamerican Team Tournament IV (*avec l'excellent score de 7/9, dont la partie suivante contre un grand maître argentin, N.D.L.R.*). Ainsi, j'obtins le titre de maître international ICCF en 1988, à l'âge de 82 ans.

○ Sarosy, Zoltan L

● Marcussi, Bartolome Jorge

Partie Anglaise [A22]

corr Panamerican Team Tournament, 1984

1.c4 e5 2.♖c3 ♖f6 3.g3 ♙b4 4.♙g2 0-0
 5.♗f3 ♞e8 6.0-0 e4 7.♗d4 ♙xc3 8.bxc3
 ♗c6 9.d3 exd3 10.exd3 h6 11.♞e1 ♞xe1+
 12.♗xe1 ♗xd4 13.cxd4 d5 14.♙f4 ♙e6
 15.♗c3 ♗d7 16.♞b1 b6 17.♙e5 ♗e8
 18.♙f4 ♞d8 19.♙e3 ♗f6 20.c5 ♙h3
 21.♗a3 ♗f5

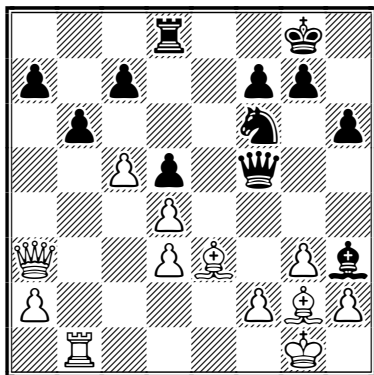

22.♗xa7 ♗xd3 23.♞f1 ♙xg2 24.♜xg2
 bxc5 25.♗xc5 ½-½

En 1991, je fus invité à jouer le tournoi du 70^e anniversaire de la CCCA, avec en filigrane la possibilité d'obtenir le titre de grand maître (10/15). Au départ cinq grands maîtres et dix joueurs au très fort Elo... je compris que ce ne serait pas très facile. Et malgré tous mes efforts je ne pus récolter plus de cinq points : trois gains contre Asbjorn Woldmo, Philip Giulian

et le grand maître Gerardus van Perlo et quatre nulles contre Pertti Lehtikainen, Dave MacLeod et Karl Dehmelt.

○ van Perlo, Gerardus C

● Sarosy, Zoltan L

Défense Sicilienne [B35]

corr CCCA-Jub70, 1994

1.♗c3 c5 2.♗f3 ♗c6 3.d4 cxd4 4.♗xd4
 g6 5.e4 ♙g7 6.♙e3 ♗f6 7.♙c4 0-0 8.♙b3
 a5 9.a4 ♗g4 10.♗xg4 ♗xd4 11.♗h4 ♗xb3
 12.cxb3 ♞a6 13.0-0 ♞e6 14.♞ad1 b6 15.♙d4
 ♙b7 16.♞fe1 ♙xd4 17.♞xd4 f5 18.e5

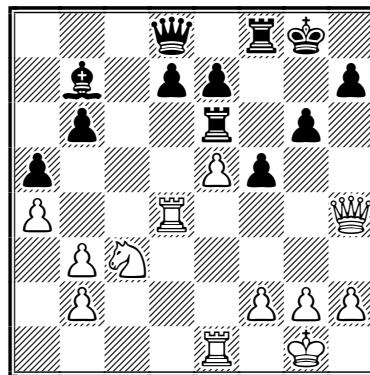

18...g5 19.♗h5 ♗c7 20.h4 gxf4 21.♗d5
 ♙xd5 22.♞xd5 ♗c6 23.♞ed1 ♙g6 24.♗f3
 e6 25.♞d3 ♗xf3 26.♞xf3 ♞f7 27.♞c3 f4
 28.♞dd3 ♙g5 29.♞h3 ♞xe5 30.♜f1 ♜g7
 31.♞hx4 h5 32.b4 ♜g6 33.bxa5 bxa5
 34.♞hh3 d5 35.♞c5 ♞b7 36.b3 ♞b4
 37.♞d3 ♜f5 38.♞xa5 ♞be4 39.♞d1 ♞e2
 40.♞a8 ♞b2 41.♞f8+ ♜g5 42.♞g8+ ♜h6
 43.a5 d4 44.a6 ♞a5 45.♜g1 ♞xa6
 46.♞xd4 ♞a1+ 47.♜h2 ♞xf2 48.♞a4 ♞b1
 49.♞f8 e5 50.♞f5 ♞ff1 51.♞a6+ ♜g7
 52.♞g5+ ♜f7 53.♞f5+ ♜e7 54.♞xe5+
 ♜d7 55.♞d5+ ♜c7 56.♞c5+ ♜b7 0-1

Au fil des ans, je me suis rendu compte à quel point le jeu par correspondance permettait de relier les joueurs d'échecs du monde entier. La connaissance des langues étrangères me permit en outre de me faire de nombreux amis dans des pays lointains. L'allemand et le hongrois sont mes langues maternelles et j'appris ensuite l'anglais et le français à l'école. J'ai même appris tout seul un peu d'espagnol dans les années 80, car pas mal de mes adversaires d'Amérique du Sud et Centrale ne connaissaient pas l'anglais.

(La partie suivante nous montre que Zoltan n'avait pas perdu la forme dans les années 90, N.D.L.R.)

○ Kempen, Leon JP

● Sarosy, Zoltan L

Défense Caro-Kann [B14]

corr PATT4, bd 3, ICCF 1999

1.e4 c6 2.d4 d5 3.exd5 cxd5 4.c4 ♘f6
 5.♗c3 e6 6.♗f3 ♘b4 7.cxd5 ♗xd5
 8.♙d2 ♗c6 9.♙d3 0-0 10.a3 ♙e7
 11.0-0 ♙f6 12.♖e2 ♗de7 13.♖e4 ♗g6
 14.♙e3 ♙d7 15.♖fd1 ♖a5 16.♖g4 ♗ce7
 17.♗e4 ♖fd8 18.♗xf6+ gxf6 19.♗d2
 ♙c6 20.♖ac1 f5 21.♖g5 ♖d5 22.♗f3 ♙a4
 23.♖f6 f4 24.♙xf4 ♗xf4 25.♙xh7+
 ♗xh7 26.♖xf7+ ♗h8 27.♖xf4 ♙xd1
 28.♖h6+ ♗g8 29.♗e5

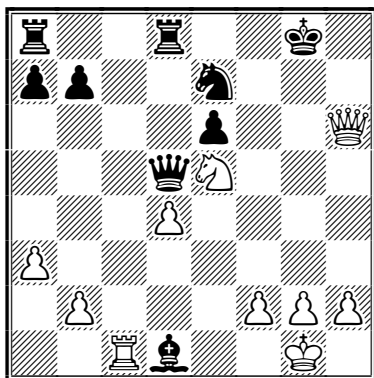

29...♙c2 30.h4 ♗g6 31.♖xc2 ♗xe5 32.♖c5
 ♖xd4 33.♖g5+ ♗f7 34.♖xe5 ♖h8 35.♖e3
 ♖ag8 36.♖f3+ ♗e8 37.♖b5+ ♖d7 38.♖c4
 ♖h5 39.g3 ♖c6 40.♖e2 ♖xh4 41.♗g2 ♖e4
 42.♖d1 ♖g5 0-1

JKM : Parlez-nous de votre expérience par email.

ZLS : En 2000, à 94 ans, la plupart de mes parties par correspondance étaient en train de se terminer. Il me semblait inutile de m'engager, pour quatre ou cinq ans, dans un nouveau tournoi international. Mais en novembre je commençai à m'intéresser aux ordinateurs. Avec l'aide de ma petite fille j'ai réussi à échanger quelques coups par email et en janvier 2001, j'ai décidé de m'acheter un PC. Ce ne fut pas une mince affaire, mais à l'aide de manuels d'initiation et l'assistance de mes petits enfants, je parvins rapidement à maîtriser la réception et l'envoi d'emails.

Au début, j'ai joué des parties dans différentes organisations dont la Canadian Correspondence Chess Association, l'International Correspondence Chess Federation et l'International Email Chess Group qui fonctionne remarquablement bien. J'ai actuellement une quinzaine de parties en cours.

JKM : Dans quelle catégorie de joueur d'échecs vous classez-vous ?

ZLS : J'ai toujours pris le jeu d'échecs comme un agréable divertissement. Dans les années 1920-1930, j'ai beaucoup étudié pour développer mes dispositions naturelles. Ça m'a assez bien réussi, particulièrement dans les ouvertures. Malheureusement ce n'est que bien des années plus tard que je me suis rendu compte de l'importance capitale des finales et qu'un débutant devait en réalité commencer par là son apprentissage. J'ai lu un jour un article de Krogus qui disait au sujet de Spassky qu'il était un joueur paresseux. Je pense que je l'étais aussi. Je ne me suis jamais donné la peine d'analyser une de mes parties jusqu'à ce qu'on me demande de le faire.

JKM : Parlez-nous un peu des joueurs célèbres que vous avez pu cotoyer.

COMMENT TESTER LE JEU PAR CORRESPONDANCE ?

Deux parties à titre d'essai : c'est ce qu'offre l'A.J.E.C. à toute personne qui souhaite expérimenter le jeu par correspondance. Ainsi, tout joueur qui hésite avant de se lancer dans le grand bain de la correspondance, peut disputer, **gratuitement**, un premier tour de coupe de France. N'hésitez donc pas, ami ajéciste, à en parler autour de vous ou dans votre club. Vous participerez ainsi concrètement au recrutement de nouveaux joueurs.

GILLES HERVET, secrétaire de l'A.J.E.C.

ZLS : En 1927, revenant d'un week-end de Pâques passé à Vienne, je me suis trouvé dans le train assis face à Geza Maroczy, l'un des joueurs de tout premier plan à cette époque qui avait déjà gagné de prestigieux tournois. C'est cette même année que j'ai joué en simultané à Vienne contre le professeur Becker, membre de l'équipe olympique allemande victorieuse à Buenos Aires en 1939. En simultané toujours, j'ai aussi joué avec le Dr Tartakower, perdant un Gambit de Budapest.

À la recherche d'un emploi à Budapest en 1928, j'ai vu mon idole Jose Raúl Capablanca qui participait à un très fort tournoi au sanatorium de Siesta, où il essaya une variante devenue célèbre du Ruy-Lopez.

Après m'être installé à Budapest en 1933, j'ai eu l'occasion de suivre quelques rondes du championnat de Hongrie, où quatre joueurs étrangers, avaient été invités cette année-là. C'est le Polonais Najdorf qui l'emporta et j'étais présent lors de sa partie décisive contre Lajos Steiner.

Je crois que j'ai vu tous les maîtres hongrois : Alexander Takacs, Andre Lilienthal, Andreas Steiner, Laszlo Szabo, Gedeon Barcza, Geza Fuster...

JKM : Avez-vous conservé quelques souvenirs de votre voyage vers l'Amérique et de votre arrivée au Canada ?

ZLS : En Hongrie, nous étions très proches de l'Union Soviétique et par conséquent très bien placés pour apprécier les conséquences du système bolchévique. Il n'est donc pas très surprenant qu'un intellectuel ait eu envie de fuir tout cela le plus rapidement possible. Vers Noël 1944, l'Armée rouge encercla Budapest et au printemps 1945, la résistance avait capitulé. Je me suis embarqué dans un camion militaire allemand qui battait en retraite. On me déposa en gare de Linz où je pris un train vers Salzbourg. Malheureusement, dans l'aventure j'ai perdu ma valise avec à l'intérieur toutes mes parties jouées en tournoi jusqu'en 1945.

En Autriche, j'ai eu pas mal de tracasseries avec les autorités locales qui venaient de regagner leur souveraineté et étaient très anxieuses de voir défiler quantités d'émigrés sur leur territoire. C'est pourquoi j'ai décidé de monter dans un train de prisonniers de guerre de retour vers l'Allemagne. Après de nombreux arrêts et pas

mal de confusion, je descendis à Schwindegg, décidé à consulter l'horaire pour retourner dans la soirée... En attendant le train, j'appris qu'il y avait non loin de Dorfen un « grand » camp de réfugiés hongrois. Je descendis donc à Dorfen, me rendis au camp et retrouvai un certain nombre de familles de ma propre ville. On m'invita à rester et j'acceptai.

Je me mis à explorer les possibilités d'émigrer outremer. Je n'étais pas le seul... Des millions d'autres réfugiés étaient dans cette attente en Allemagne : Estoniens, Lettons, Lituaniens, Polonais, Ukrainiens... Les alliés occidentaux avaient mis en place une organisation pour gérer la question, l'IRO (International Refugee Organization). L'IRO fournissait une assistance aux réfugiés en provenance d'Europe de l'Est pour aller s'installer dans des pays neufs comme l'Argentine, l'Australie, le Canada ou les États-Unis. En 1947, je me suis trouvé inscrit pour partir en Argentine, mais appris deux semaines plus tard que l'Argentine avait stoppé sa campagne d'immigration. En 1949, j'obtins un visa pour le Brésil, mais l'IRO découvrit que j'avais déjà un contrat de travail en France et considéra que j'étais déjà installé, rejetant même ma proposition de payer mon passage.

Enfin en septembre 1950, j'appris dans un journal que le Canada venait de changer ses règlements d'immigration et que le consulat du Canada à Paris avait commencé à émettre des visas. J'embarquai à bord du MS Washington le 22 décembre et atterris à Halifax. Cinq jours plus tard, j'arrivai à Toronto.

JKM : Qu'est-ce qui vous a permis à votre avis d'atteindre votre âge ?

ZLS : Il n'est pas facile de répondre à cette question car je n'ai aucun moyen de le savoir. Les gènes sont peut-être responsables. Peut-être est-ce dû à mon style de vie. Quand j'étais jeune j'ai fait un peu de cross-country, de la natation, du tennis... Je ne pense pas que j'aie beaucoup forcé mon organisme. À part une très courte expérience à l'adolescence, je n'ai jamais fumé. J'apprécie les réunions de famille. Je me couche et me lève tôt. Je n'aime pas les activités nocturnes...

Article paru dans Check n° 557, en novembre 2006, traduit par Pierre Ruiz-Vidal et publié avec l'aimable autorisation de Ralph Marconi.

DÉCOUVREZ UNE ADHÉRENTE



JACQUELINE ROOS

Élo ICCF : 2388

Élo AJEC : 2588

Titre ICCF : grand maître féminin

Date de naissance : 1930

Lieu de naissance : Diemeringen

Résidence : Souffelweyersheim

Couleur : Arc-en-ciel

Animal : Tous (y compris le Marsupilami !)

Nourriture : Pain sec, fruits

Boisson(s) : Eau, café, thé

Livre(s) : Le Petit prince, Jean-Christophe,
À la Recherche du temps perdu,
Les Robots de l'aube,
Le Cycle de fondation

Écrivain(s) : R. Rolland, Proust, T. Mann,
H. Hesse, Asimov, Clarke, Dick,
Van Vogt, Zelazny

Film(s) : Le Kid, La Ruée vers l'or,
Les Enfants du paradis, La Strada

Cinéaste(s) : Carné, Chaplin, Eastwood, Ford,
Fellini, Hitchcock, Renoir, Truffaut

Acteur(s)/actrice(s) : Bogart, Chaplin, Fonda,
Gabin, Garbo, K. Hepburn, Jovet,
G. Philipe, Quinn, Wayne

Musique(s) : Bach, Beethoven, Mozart,
Schubert

Chanteur(s)/chanteuse(s) :
Tous les grands interprètes

Peintre(s) : Les Impressionnistes

Homme politique : Le Mahatma Gandhi

Questionnaire réalisé en mars 2007

Début des échecs : 1939-40

Livre d'échecs qui a le plus marqué :

Le Bréviaire des échecs de Tartakover
L'Art de faire mat de Renaud et Kahn
Position et combinaison de M. Euwe

Livre(s) d'échecs préféré : ? ? ? Tous !

Revue(s) d'échecs : Le Courrier des Échecs

Site(s) Internet d'échecs : A.J.E.C., ICCF,
F.F.E., Europe Échecs, ChessCafé

Meilleure partie d'échecs vue :

Morphy - duc de Brunswick et comte
Isouard en consultation, Paris 1858

Meilleure partie jouée par correspondance :
? ? ? aucune idée

Joueur(s) : Capablanca, Steinitz, Fischer,
Kortchnoi, Karpov, Kasparov

Joueur(s) par correspondance :
Timmerman, Van Oosterom

Joueur qui a le plus influencé : Kortchnoi

Ouverture(s) : Débuts ouverts

Objectif pour les échecs par correspondance :
jouer une partie intéressante avec un ami

Que vous a apporté le plus les échecs ?

Être en relation avec des personnes qui
ont le même intérêt pour le jeu d'échecs,
de l'action, du dynamisme.

A.J.E.C.

EXTRAIT DES TEXTES RÉGLEMENTAIRES

RÈGLEMENT DES TOURNOIS INTÉRIEURS

Article 1 – Accès aux compétitions

Les compétitions A.J.E.C. sont ouvertes à tous les membres de l'Association, à jour de leur cotisation. Ceux-ci doivent rester membres de l'A.J.E.C. pendant la durée de leurs parties. Les joueurs qui n'auront pas renouvelé leur cotisation au 1^{er} février perdront leurs parties encore en cours.

À l'exception du championnat de France, des championnats régionaux et interrégionaux et des tournois spéciaux (mémoires, jubilés), les compétitions sont permanentes, c'est-à-dire mises en route dès que le nombre d'inscrits est suffisant.

Le nombre d'inscriptions est libre sauf cas prévus par les règlements particuliers. Il est donc possible de jouer simultanément dans plusieurs tournois de la même compétition ou dans plusieurs compétitions différentes.

Article 2 – Règles générales

La partie gagnée est comptée 1, la partie nulle ½ et la partie perdue 0.

Chaque participant s'engage à terminer ses parties, à ne consulter personne pour la conduite de son jeu et à garder, en toute circonstance un caractère amical à la correspondance.

Article 3 – Direction des compétitions

Chaque compétition est gérée par un directeur de tournoi (DT). Il enregistre les inscriptions des joueurs et leur transmet la liste des noms et coordonnées de leurs adversaires, avec indication des couleurs si nécessaire.

Il est chargé de faire appliquer le règlement, doit être mis au courant immédiatement de tous les incidents de jeu et peut contrôler à n'importe quel moment l'application de ce règlement.

Il sanctionne les fautes commises ou, dans les cas graves, transmet les dossiers au directeur général des tournois.

Il est seul juge des excuses, des circonstances atténuantes, des cas particuliers ou limites non prévus par le règlement.

Lorsqu'un tournoi est terminé, il transmet les parties de ce tournoi au responsable des archives pour enregistrement dans la base de données.

Article 4 – Règles de jeu

4a – Jeu postal : Les règles utilisées sont celles de

l'ICCF applicables aux tournois individuels joués par voie postale, valables au 1/01/2005, à l'exception des articles 10, 11 et 13 qui sont supprimés.

4b – Jeu email : Les règles utilisées sont celles de l'ICCF applicables aux tournois individuels joués par email, valables au 1/01/2005, à l'exception des articles 10, 11 et 13 qui sont supprimés.

Dans les deux cas, l'article 2(b) des règles ICCF est amendé; la notation de base est la notation algébrique. Il est recommandé d'utiliser de préférence la notation pgn pour le jeu email.

4c – Jeu sur serveur : Le serveur utilisé est celui de l'ICCF avec les règles ICCF utilisées pour ce type de transmission.

Article 5 – Arrêt des compétitions; arbitrage

Dix-huit mois après leur mise en route, les compétitions sont arrêtées, sauf si le DT pense qu'une prolongation est nécessaire auquel cas il en informe les joueurs (cas des tournois importants : championnat de France, finales, tournois qualificatifs, etc.).

Les joueurs n'ayant pas terminé toutes leurs parties doivent envoyer sous quinzaine, pour chaque partie non terminée, la feuille de partie correctement remplie, avec diagramme et analyses complètes sur feuilles séparées et de façon anonyme, à l'appui des demandes de gain ou de nulle. Si un joueur ne fait pas parvenir ses feuilles de parties manquantes et analyses dans le délai prescrit, il se verra attribuer zéro point pour ces parties, et perdra le droit de faire appel de la décision.

Le DT peut alors demander l'aide d'un arbitre national pour l'arbitrage en fonction de la difficulté des positions ou de l'importance de l'enjeu. Le rôle du DT ou de l'arbitre est de vérifier les analyses et non d'analyser lui-même la position.

L'arbitre national est nommé par le comité directeur (CD) de l'A.J.E.C.

Il peut être saisi par :

– Le DT, qui lui demande de vérifier les analyses des joueurs après la date d'expiration du tournoi.

– Le président de la Commission technique, en cas d'appel par un joueur de la décision d'un DT.

– Le président de l'A.J.E.C., représentant l'assemblée générale de l'A.J.E.C., en cas d'appel d'une décision de la Commission technique par un joueur.

Article 6 – Excuses valables

Tout joueur pouvant avoir des problèmes pour respecter les règles concernant les temps de réflexion doit le signaler au DT au départ de la compétition.

Tout joueur ayant des excuses valables ou pouvant bénéficier de circonstances atténuantes est tenu de les présenter dès la plainte ou le contrôle des parties.

Article 7 – Appel

Les sanctions prises par le DT peuvent être examinées en appel et modifiées par la Commission technique. Le joueur saisit alors le directeur général des tournois.

Les sanctions prises par la Commission technique peuvent être examinées en appel et modifiées par

la prochaine assemblée générale. Le joueur saisit alors le président de l'Association dans les dix jours suivant la notification de la décision de la Commission, par lettre recommandée.

Article 8 – Compétitions nationales

Le *Courrier des Échecs* et le site web de l'A.J.E.C. indiquent les compétitions offertes et les responsables auxquels il faut s'adresser pour s'inscrire ou demander toute autre précision.

Article 9 – Compétitions internationales

L'A.J.E.C., membre de l'ICCF, est seule habilitée pour inscrire les joueurs français aux tournois internationaux.

Tous les résultats sont pris en compte pour le classement Elo A.J.E.C., à l'exception des tournois thématiques.

RÈGLEMENT DE LA COUPE DE FRANCE

Article 1 – Organisation générale

La coupe de France est une compétition permanente.

Les appariements se font au fur et à mesure des inscriptions et les participants disputent cette épreuve par qualifications successives en six tours, entre deux joueurs à chaque tour. Elle se déroule selon le règlement des tournois A.J.E.C.

Il existe des tournois joués par la poste et des tournois joués par email, le choix se faisant au moment de l'inscription.

Sur demande des participants, à partir des quarts de finale le serveur ICCF pourra être utilisé.

Article 2 – Inscription

L'inscription est gratuite.

Elle doit être adressée au DT ou faite sur le site web de l'A.J.E.C.

Il convient d'être membre de l'Association à l'exception d'une première participation qui est libre et sans obligation.

Lors de son inscription, le joueur indique le type de tournoi, « postal », « email » ou au « choix du DT », qu'il désire ; tout particulièrement pour les quatre derniers tours, le DT pourra demander au joueur qui s'inscrit de jouer par courrier postal si un autre joueur attend déjà à ce niveau un adversaire.

Le nombre de participations simultanées est limité à 4 par an pour le premier tour, 3 par an pour le deuxième et le troisième tours et 2 par an pour les autres tours.

Article 3 – Formule

La coupe de France comprend :

- a) trois tours éliminatoires,
- b) des quarts de finales,
- c) des demi-finales,
- d) une finale.

Dans tous les cas il y a deux parties à jouer avec couleurs inversées et le vainqueur est celui qui totalise le plus de points.

Article 4 – Conditions d'accès

a) Elles sont fonction du classement des participants :

– rentrent au premier tour les joueurs ayant un classement inférieur à 2000 Elo A.J.E.C.

– rentrent au deuxième tour les joueurs ayant un classement de 2001 à 2200 Elo A.J.E.C.

– rentrent au troisième tour les joueurs ayant un classement de 2201 à 2400 Elo A.J.E.C., le troisième et le quatrième d'un tournoi Accession à 11 joueurs ainsi que les vainqueurs de tournois à cinq joueurs de second niveau (2001-2200).

– rentrent en quart de finale le dernier champion de France et le tenant de la coupe à condition de déposer leur candidature dans les six mois suivant l'obtention de leur titre. En outre un nombre limité de places est réservé aux joueurs ayant un classement d'au moins 2400 Elo A.J.E.C.

b) Ces niveaux d'accès pourront être revus chaque année par la Commission technique.

c) Les joueurs n'ayant pas de classement à l'A.J.E.C. mais pouvant faire valoir des performances échiquéennes extérieures soumettront leur cas au DT qui décidera de leur niveau d'admission.

Article 5 – Qualification – Ex æquo

Le vainqueur est qualifié pour le niveau supérieur, qualification valable 3 ans suivant l'annonce du résultat.

En cas d'ex æquo, les deux joueurs rejouent au même niveau.

Article 6 – Droits du vainqueur et récompenses

Chaque vainqueur de la coupe est qualifié pour une demi-finale de championnat d'Europe ICCF, dans la mesure où l'A.J.E.C. dispose d'invitations.

Il reçoit une coupe gravée à son nom; une médaille est offerte au finaliste perdant.

Sont qualifiés pour le championnat de France les perdants d'une demi-finale ou d'une finale (sauf abandon non justifié).

RÈGLEMENT DES TOURNOIS À 5 JOUEURS

Article 1 – Organisation générale

Des tournois permanents à 5 joueurs avec 8 parties à jouer (2 parties contre chaque adversaire avec couleurs inversées) sont ouverts à tous les adhérents, l'écart de force entre 2 participants ne dépassant pas si possible 200 points Elo A.J.E.C. Ils se déroulent selon le règlement des tournois A.J.E.C.

Il existe des tournois joués par la poste et des tournois joués sur serveur, le choix se faisant au moment de l'inscription.

Article 2 – Inscription

L'inscription est gratuite et accessible à tous les adhérents.

Elle doit être adressée au responsable chargé de cette tâche, comme indiqué dans le *Courrier des Échecs* ou faite sur le site web de l'A.J.E.C.

Lors de son inscription, le joueur indique le type de tournoi, « postal » ou « serveur », qu'il désire.

Les joueurs sont répartis en fonction de leur Elo A.J.E.C.; il existe trois niveaux de tournois :

- N1 pour une moyenne Elo > 2201
- N2 pour une moyenne Elo de 2001 à 2200
- N3 pour une moyenne Elo <= 2000

Article 3 – Système de départage

En cas d'ex æquo pour la première place, les joueurs sont départagés par le système Sonneborn-Berger puis par leur score entre eux. Si cela ne donne rien, c'est le joueur ayant réalisé la plus forte progression au classement qui est déclaré vainqueur. Dans ce cas, les joueurs ex æquo bénéficient de la qualification au titre de l'Article 4.

Article 4 - Droits du vainqueur

Le vainqueur d'un tournoi N1 est qualifié pour le championnat de France.

Le vainqueur d'un tournoi N2 et son second sont qualifiés pour un tournoi Accession à onze joueurs ou au choix pour un troisième tour de la coupe de France.

Le vainqueur d'un tournoi N3 et son second sont qualifiés pour un tournoi Accession à onze joueurs ou au choix pour un deuxième tour de la coupe de France.

Ces qualifications sont valables 3 ans après l'annonce des résultats.

En outre, le DT à cinq joueurs facilitera l'accès des vainqueurs à des tournois d'un niveau moyen supérieur à leur classement Elo A.J.E.C., si ce classement le leur permet.

RÈGLEMENT DES TOURNOIS ACCESSION

Article 1 – Organisation générale

Des tournois permanents à onze joueurs avec dix parties à jouer sont ouverts à tous les adhérents sous réserve de qualification.

La participation à un de ces tournois se fait après qualification dans un tournoi à cinq joueurs N2 ou N3.

Ils se jouent selon le règlement des tournois A.J.E.C.

Il existe des tournois joués par la poste et des tournois joués sur serveur, le choix se faisant au moment de l'inscription.

Article 2 – Inscription

L'inscription est gratuite et accessible à tous les adhérents qualifiés.

Elle doit être adressée au directeur du tournoi,

comme indiqué dans le *Courrier des Échecs* ou le site web de l'A.J.E.C.

Lors de son inscription, le joueur indique le type de tournoi, « postal » ou « serveur », qu'il désire.

Article 3 – Système de départage

En cas d'ex æquo pour la première place, les joueurs sont départagés par le système Sonneborn-Berger puis par leur score entre eux. Si cela ne donne rien, c'est le joueur ayant réalisé la plus forte progression au classement qui est déclaré vainqueur.

Dans ce cas, les joueurs ex æquo bénéficient de la qualification au titre de l'Article 4.

Article 4 – Qualifications

Les deux premiers d'un tournoi Accession à onze joueurs sont qualifiés pour le championnat de France.

Le troisième et le quatrième sont qualifiés pour un troisième tour de coupe de France ou, à leur choix, pour un nouveau tournoi Accession.

Ces qualifications sont valables 3 ans après l'annonce des résultats.

RÈGLEMENT DU CHAMPIONNAT DE FRANCE

Article 1 – Qualification

Sont qualifiés d'office après candidature :

1. Les deux derniers champions de France A.J.E.C. ainsi que les deux vice champions de France, qualification valable pour une seule édition.

2. Le dernier champion de France F.F.E.

3. Les derniers finalistes et demi-finalistes de la coupe de France A.J.E.C.

4. Le vainqueur d'un tournoi à cinq joueurs dont la moyenne des classements Elo A.J.E.C. était supérieure à 2200 (N1). Les tournois terminés depuis plus de trois ans à la date limite d'inscription ne sont pas pris en compte. Une victoire qualifie pour un seul championnat.

5. Les deux premiers d'un tournoi Accession à 11 joueurs, qualification valable pour un seul championnat. Les tournois terminés depuis plus de trois ans à la date limite d'inscription ne sont pas pris en compte.

Dans la limite des places restantes, des joueurs non qualifiés d'office pourront être qualifiés par la Commission de sélection, après candidature, en fonction de leur Elo A.J.E.C., afin d'atteindre un minimum de onze participants.

La Commission de sélection détermine en outre le nombre de participants, 11, 13 ou 15, l'épreuve étant toutes rondes.

Deux étrangers membres de l'Association peuvent être admis au maximum. En cas de victoire de l'un d'eux, c'est le premier français qui est déclaré champion de France.

Les membres de l'Association habitant à l'étranger sont admis.

Article 2 – Inscription

L'inscription est gratuite et accessible à tous les adhérents.

Les candidatures avec références, titre ou attestation doivent être envoyées au DT entre le 1^{er} avril et le 10 mai (cachet de la poste ou date d'arrivée de l'email faisant foi) de chaque année.

La compétition se joue a priori sur le serveur ICCF ; cependant lorsque le nombre de demandes sera suffisant, une compétition postale pourra être organisée.

Article 3 – Organisation

Le début du championnat millésimé n est fixé au 1^{er} juin de l'année n-1. La fin de l'épreuve est fixée 18 mois plus tard, le 31 décembre de l'année n.

Le championnat se déroule selon le règlement des tournois A.J.E.C.

Article 4 – Système de départage

En cas d'ex æquo pour la première place, les joueurs sont départagés dans l'ordre par le système Sonneborn-Berger puis par leur score entre eux. Si cela ne donne rien, c'est le joueur ayant réalisé la plus forte progression au classement qui est déclaré vainqueur.

Article 5 – Qualifications

Le champion de France est qualifié pour une phase préliminaire ou une demi-finale de championnat du monde ICCF, en fonction de son classement ICCF, dans la mesure où l'A.J.E.C. dispose d'invitations.

Le champion de France et le vice champion de France sont qualifiés pour une des deux finales suivantes.

Les trois joueurs suivants (3^e au 5^e) sont qualifiés de droit pour un tournoi Accession à 11 joueurs même si leur classement est inférieur à 2300.

En outre, les trois premiers sont qualifiés de droit pour un tournoi Master Norm ICCF.

○ GM **Bacrot, Étienne** (2653)
 ● GM **Fressinet, Laurent** (2606)
 Défense Slave [D19]
 championnat de France, Marseille 2001
 [Roos, Jacqueline]

1.d4 d5 2.♘f3 ♘f6 3.c4 c6 4.♗c3 dxc4
 5.a4 ♙f5 6.e3 e6 7.♙xc4 ♙b4 8.0-0 0-0
 9.♞e2 ♙g6 10.♗e5 ♗bd7 11.♗xg6 hxg6

Dans cette première phase de la partie, les blancs ont supprimé un fou adverse et s'apprêtent à investir progressivement le centre. Mais avant de pousser le pion e, ils effectuent une manœuvre intéressante en repoussant le second fou adverse.

12.♗a2 ♙e7

Maintenant toutes les forces vont être accumulées derrière les pions centraux.

13.♞d1 c5

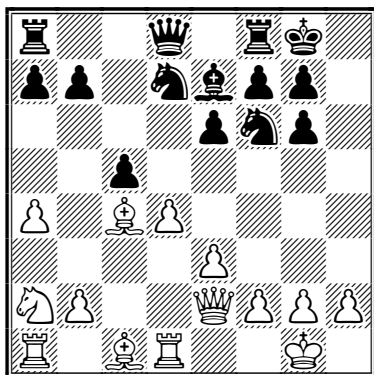

14.e4! cxd4 15.e5!

On peut remarquer ici un autre intérêt de 12.♗a2, c'est que maintenant le cavalier n'est pas attaqué par le pion d4.

15...♗d5

L'exposition du cavalier noir au centre va entraîner la création d'un pion faible en d5.

16.♙xd5 exd5 17.♞xd4 ♞a5 18.♗c3 ♗b6

En essayant de couvrir le pion d5, les noirs enferment dangereusement leur dame.

19.♙d2 ♙b4 20.♞g4

La domination des pièces blanches s'exerce de l'aile dame à l'aile roi. La menace est ♞xb4, mais aussi ♞h3, ♙h4 et ♙h8 mat !

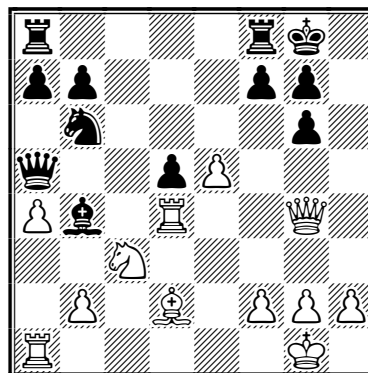

20...♗c4 21.♞h3 g5

Une manœuvre destinée à ramener le cavalier en défense en g6.

22.♙xg5 ♗xe5

Apparemment les noirs, par ♗g6, arrivent à couvrir à temps le couloir de la colonne h. Mais les blancs ont une autre astuce à leur disposition qui force en un coup, un seul, l'abandon de l'adversaire !

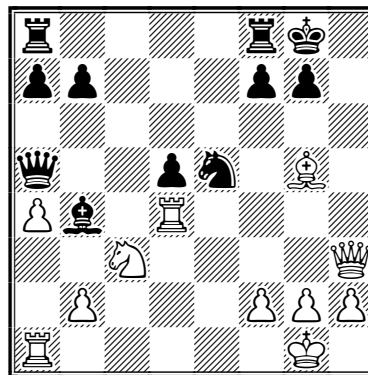

23.♞xb4 1-0

En effet, après 23...♞xb4, les noirs perdent la dame à cause de 24.♗xd5, menaçant ♗xb4 et ♗c7 mat !

JACQUELINE ROOS

Un petit coup au carreau, comme si quelque chose l'avait heurté, suivi d'une ample chute légère comme des grains de sable qu'on eût laissé tomber d'une fenêtre au-dessus, puis la chute s'étendant, se réglant, adoptant un rythme, devenant fluide, sonore, musicale, innombrable, universelle : c'était la pluie.

Marcel Proust, *Du côté de chez Swann*, éd. Gallimard

LA VIE DE L'A.J.E.C.

BILAN AU 31 DÉCEMBRE 2006

1 – ACTIF

	2006*	2005	2004	2003	2002
11 – IMMOBILISATIONS CORPORELLES					
281300 Mobilier et matériel de bureau	–	–	–	–	–
	0,00	0,00	0,00	0,00	0,00
13 – STOCKS					
322500 Matières consommables	377,00	504,15	782,02	574,20	574,20
370000 Stocks	595,99	664,96	705,00	606,23	595,99
	972,99	1 169,11	1 487,02	1 180,43	972,99
14 – AUTRES ACTIFS CIRCULANT					
445600 TVA	–	–	–	3 052,00	2 852,09
468700 Produits à recevoir	0,00	391,86	100,00	–	–
486000 Charges payées d'avance	504,00	–	–	552,00	–
514000 Chèques postaux	9 877,66	9 458,94	8 786,31	8 672,27	9 877,66
515000 Caisse d'épargne	62 893,73	58 914,97	57 677,31	56 408,13	62 893,73
	73 275,39	68 765,77	66 463,62	68 684,40	75 623,48
TOTAL ACTIF	74 248,38	69 934,88	67 950,64	69 864,83	76 596,47

2 – PASSIF

20 – CAPITAUX PROPRES					
101000 Fonds social	43 751,54	40 789,43	36 740,16	29 107,00	21 191,82
120000 Résultat de l'exercice	8 481,74	2 962,11	4 049,27	7 632,00	7 916,00
	52 233,28	43 751,54	40 789,43	36 739,00	29 107,82
22 – PROVISIONS POUR RISQUES ET CHARGES					
150000 Cotisations et abonnements anticipés	–	–	–	–	–
150100 Provis. maintenance C.D.E.	6 000,00	11 000,00	10 000,00	10 000,00	6 000,00
150200 Provis. renouvellement stocks	–	–	–	–	–
150330 Provis. mémorial	–	–	–	–	–
150400 Provis. 50 ^e anniversaire C.D.E.	–	–	–	–	–
150501 Provis. réunion C.D. exceptionnelle	–	–	–	–	–
155000 Provis. A.G. + C.D. + Congrès	3 000,00	3 000,00	5 000,00	8 000,00	3 000,00
150503 Provis. ICCF	2 000,00	2 000,00	1 000,00	1 000,00	2 000,00
150502 Provis. mémoriaux Jaudran	0,00	1 372,04	1 372,04	1 372,04	0,00
	11 000,00	17 372,04	17 372,04	20 372,04	11 000,00
24 – DETTES					
400000 Fournisseurs	0,00	1 190,50	970,18	956,00	174,62
419000 Cotis ^{ons} et abonne ^{ments} anticipés*	9 587,00	5 637,00	7 981,50	10 600,00	13 351,59
468600 Charges à payer	1 428,10	1 983,80	937,49	1 196,00	3 699,98
	11 015,10	8 811,30	9 889,17	12 752,00	17 226,19
TOTAL PASSIF	74 248,38	69 934,88	68 050,64	69 863,04	57 334,01

Ils ont dit : « Le blitz, c'est comme le vélo, quand on ne bouge plus on tombe... » [Anonyme]

RÉSULTAT DE L'EXERCICE 2006

DÉBIT – 3 – CHARGES

	2006*	2005	2004	2003	2002
30 – ACHATS					
603700 Variation des stocks	196,21	317,91	- 306,59	147,87	626,19
607400 Achat cartes jeux	-	-	574,08	-	-
	196,21	317,91	267,49	147,87	626,19
31 – AUTRES CHARGES D'EXPLOITATION					
606400 Fournitures bureau	-	-	-	-	-
611100 C.D.E. impression/routage	4 961,47	8 130,46	9 094,49	9 608,33	7 881,90
611200 C.D.E. rédaction	472,92	-	-	-	-
620000 Frais de fonctionnement	137,48	355,81	1 141,73	709,71	1 445,31
620100 Frais site web	617,12	487,96	1 236,66	101,66	181,00
620200 Gestion tournois A.J.E.C.	176,88	122,45	142,03	503,63	610,77
620300 Gestion tournois internationaux**	1 111,57	2 584,66	1 129,16	1 125,45	3 210,94
620400 Trophées et médailles	16,16	90,29	15,07	145,00	-
623000 Propagande	-	-	-	-	-
625100 Assemblée générale	4 965,65	1 999,32	2 494,02	1 632,87	681,68
625101 Congrès ICCF	605,51	1 163,13	875,43	683,16	-
658000 Autres charges	26,60	25,82	2 950,52	37,90	47,20
	13 091,36	14 959,90	19 079,11	14 547,71	14 058,80
32-- AMORTISSEMENTS ET PROVISIONS					
681100 Amortissements	-	-	-	-	445,57
681500 Provisions pour risques et charges	-	2 000,00	-	-	6 804,07
	-	-	-	7 249,64	2 876,91
TOTAL DÉBIT	13 287,57	17 277,81	19 346,60	14 695,58	21 934,63

CRÉDIT – 4 – PRODUITS

40 – VENTES					
707200 Ventes cartes de jeux	285,00	366,71	465,72	249,72	497,02
707400 Ventes de jeux	-	-	-	-	144,03
707300 Ventes livres ICCF	-	-	-	245,00	120,00
	285,00	366,71	710,72	369,72	1 241,05
41 – RECETTES					
708000 Abonnements C.D.E. et cotisations	7 338,50	8 658,38	10 362,04	16 683,88	16 936,06
708100 Abonnements et cotisations étranger	645,00	785,62	663,00	741,00	1 346,74
708200 C.D.E. ventes au numéro	220,00	307,05	483,42	561,12	829,40
708300 Cotisations A.J.E.C.	3 934,50	4 996,00	4 550,50	947,50	832,46
708000 Recettes de publicité	-	-	-	-	-
	12 138,00	14 747,05	16 058,96	18 933,50	19 944,66
42 – AUTRES PRODUITS D'EXPLOITATION					
720200 Recettes tournois A.J.E.C.	-	-	-	-	-
720300 Recettes tournois internationaux	1 493,50	1 888,50	1 740,00	897,00	622,95
720400 Recettes tournois email	-	-	-	-	194,20
720500 Recettes tournois par équipes	-	-	211,00	126,00	266,08
7206/7209 Recettes autres tournois**	-	-	370,00	563,02	644,10
7580 Autres produits	2,01	-	36,01	5,00	65,38
781500 Reprises sur provisions	6 372,04	2 000,00	3 000,00	-	5 440,61
	7 867,55	3 888,50	5 357,01	1 591,02	7 233,32

43 – PRODUITS FINANCIERS

760000 Produits financiers	1 478,76	1 237,66	1 269,18	1 433,68	1 431,60
	1 478,76	1 237,66	1 269,18	1 433,68	1 431,60
TOTAL CRÉDIT	21 769,31	20 239,92	23 395,87	22 327,92	29 850,63

48 – RÉSULTATS	8 481,74	2 962,11	4 049,27	7 632,00	7 916,00
RÉSULTAT NET	8 481,74	2 962,11	4 049,27	7 632,34	7 916,00

* Pour chaque année au 31 décembre.

** Dont redevance ICCF 1 336 euros

COMMENTAIRES COMPTABLES

- Aucun événement important n'est intervenu cette année.

- Le résultat de 2005 de 2 961,11 € a été porté comme chaque année au fonds associatif, ce qui porte le montant total de ce compte à 43 751,54 €.

- Un virement de 2 700 € a été effectué au compte livret de la Caisse d'épargne en avril 2006. Les produits financiers correspondent aux intérêts de l'année 2006 de ce livret : 1 269,18 €.

- La provision pour maintenance du C.D.E. a été ramenée de 11 000 à 5 000 €.

- Il sera nécessaire en 2007 de reprendre la totalité des provisions qui ont été comptabilisées avant 2000, car une provision pour risques et charges est destinée à couvrir des risques et charges nettement précisés quant à leur objet, que des événements survenus ou en cours rendent probables (décret du 29/11/1983), exemple : provision pour litige, pour amendes, impôts, grosses réparations, etc. ce qui n'est pas le cas des provisions figurant au bilan de l'A.J.E.C.

Les provisions actuelles sont : maintenance C.D.E., A.G. comité et congrès A.J.E.C. et ICCF qui sont les activités normales de notre Association. Quand ces provisions furent passées, elles ont constitué des charges et ont donc diminué alors le résultat d'autant. Une reprise de ces provisions entraînerait donc un résultat inhabituel car elles deviendraient un profit. Ainsi, le résultat positif dégagé en 2006 est, sans la reprise des provisions, de 2 109,70 €. Il passe à 8 481,74 € avec reprise des provisions (5 000 € sur maintenance C.D.E. et 1 372,04 € sur Jaudran).

- Les comptes de la classe 419 comprennent les cotisations et abonnements payés à l'avance pour 2007 et 2008.

- Le compte charges à payer enregistre les sommes engagées par les administrateurs au cours du quatrième trimestre 2006 et remboursées sur l'année suivante. Détail (en euros) :

Gamant	87,82
Rozier	5,50
Frais ICCF	1 335,58

Total 1 428,10

- La somme de 1 335,58 €, réglée courant mars 2007, correspondant à la redevance à reverser à l'ICCF (tournoi Email, World) a été provisionnée en fonction de ce qui a été réglé en 2006.

- Le nombre de C.D.E. imprimés en 2006 passe de 12 à 8 numéros annuels avec Pierre Ruiz-Vidal comme rédacteur en chef. Il en sera de même pour l'année 2007.

- Les frais de reproduction et de distribution se présentent ainsi (en euros et T.T.C.) :

	2006	2005	2004
Frais de reproduction			
(Diazo)	4 199,13	4 507,18	5 722,27
Frais de distribution			
(La Poste)	1 064,20	1 242,03	1 385,62
Frais de routage			
(B.R.C.)	1 392,73	1 990,01	1 986,60
Soit un total de	6 656,06	7 737,22	9 094,49

- Le nombre de numéros imprimés en 2006 est de nouveau inférieur à celui de 2005. Ceci est dû à la chute de nos abonnés au C.D.E.

Une augmentation au numéro édité est liée aux frais fixes de B.R.C., Diazo et La Poste (coût forfaitaire quel que soit le nombre de C.D.E. envoyés). La nette diminution de C.D.E. expédiés (en 2005 de 450 exemplaires) ne nous permet plus d'obtenir de La Poste les tarifs préférentiels pour les envois de 1 000 exemplaires.

• Le compte frais de fonctionnement comprend essentiellement des frais postaux pour courriers, envois de cartes, de même pour les comptes frais de tournois A.J.E.C. et tournois internationaux.

• De nouveau, de nombreuses lettres et courriels de relance ont dû être envoyés afin de maintenir notre effectif le plus stable possible. Ce qui occasionne chaque année des frais de gestion supplémentaires (en plus des correspondances de rappel, des frais d'envois individualisés de C.D.E. après les renouvellements

de plus en plus tardifs, sans oublier le temps passé à ceux-ci bénévolement !).

En conclusion, il a été observé cette année non seulement des retards importants dans les règlements mais un nombre considérable d'erreurs dans leurs éditions. **Il serait souhaitable que chaque membre fasse son renouvellement de cotisation et abonnement au cours du quatrième trimestre** afin d'éviter tous les désagréments causés.

BERNARD BERRIOT,
trésorier de l'A.J.E.C.



NOS TOURNOIS

72° CHAMPIONNAT DE FRANCE, 2007

RÉSULTATS

41. Sage - Fister	1/2-1/2
42. Tombette - Fister	1/2-1/2
43. Fister - Cadillon	1/2-1/2
44. Deneuille - Covolo	1 - 0
45. Bibens - Sage	1/2-1/2
46. Tombette - Pichelin	1/2-1/2
47. Sage - Pichelin	1/2-1/2

CLASSEMENT PROVISOIRE

1. Luís Cadillon	7	(3)
2. Philippe Tombette	6,5	(2)
3. François Sage	6,5	(0)
4. Pierre Ruiz-Vidal		
Jean-Marie Matisson	4,5	(3)
5. Xavier Pichelin	3,5	(7)
7. Serge Daenen		
Fabrice Lorin	3	(4)
9. Christian Deneuille	2,5	(7)
10. Alain Vertes	2	(9)
11. Bernard Fister	2	(7)
12. Thierry Covolo	1,5	(6)
13. Jean-Paul Bibens	0,5	(7)

() nombre de parties en cours.

15° CHAMPIONNAT INTERRÉGIONAL

RÉSULTATS

Pichelin - Nguyen-Legros	1/2-1/2
Nguyen-Legros - Nossein	1 - 0
Dolz - Nossein	1 - 0
Vergara - Dolz	0 - 1
Gaidot - Dolz	1/2-1/2

Pichelin - Lees	1 - 0
Vergara - Pichelin	1 - 0
Pichelin - Gaidot	1 - 0

CLASSEMENT PROVISOIRE

1. X. Pichelin	6 (2);
2. A. Nguyen-Legros	5,5 (2);
3. P. Andrian	4 (3);
4. J. Dolz	3 (5);
5. G. Gaidot	2 (5);
6. J. Lees	2 (4);
7. J. Vergara	1,5 (3);
8. J.-L. Brege	1 (7);
9. J.-P. Bibens	1 (5);
10. F. Nossein	1 (0).

TOURNOIS ACCESSION

NOUVEAU TOURNOI

TOURNOI A005 Serveur, DT M. Guidoni
M. Putman, T. Mercier, L. Lamy, G. Soldano,
J. Flecher, M. Hoemske, M.-O. Baron,
Ph. Bobel, Ph. Drouaillière, J. Spitéri, W. Fey.

TOURNOIS À 5 JOUEURS

NOUVEAUX TOURNOIS (mode, DT, moyenne Élo)

5355 Serveur, Guidoni, 2278
D. Fillon, F. Lorin, J.-F. Épinoux, J. Durandal,
C. Bontems

5356 Postal, Gamant, 1828
B. Godinot, J. Lefebvre, Ph. Drouin,
M. Bennett, C. Bajoue

5353 Serveur, Bontems, 1919
Ph. Drouaillière, F. Budin, B. Ghiani,
G. Kerlau, T. Mercier

5357 Serveur, Bontems, 1818
G. Soliveau, P. Thiebaut, R. Denisse,
G. Mouawad, P. Humbert

🏠 TOURNOI 5296, 2005	ÉLO	1	2	3	4	5	PTS	S.-B.
1 Lorin, Fabrice	2171	■ ■	1 1	1 =	1 0	1 1	6,5	19,25
2 Fernandez, Jacques	2131	0 0	■ ■	1 0	1 1	1 =	4,5	9,00
3 Depasse, Jean-Marc	2180	0 =	0 0	■ ■	1 1	1 1	4,5	8,25
4 Eeckhout, Jean-Louis	2218	0 0	0 0	0 0	■ ■	= 1	1,5	1,50
5 Bonnet, Christian	2106	0 0	0 =	0 0	= 0	■ ■	1	3,00
MOYENNE ÉLO : 2161 – DT : JEAN-MICHEL WERBROUCK								

🏠 TOURNOI 5298, 2005	ÉLO	1	2	3	4	5	PTS	S.-B.
1 Morin, Stéphane	2326	■ ■	1 1	1 1	1 1	1 1	8	24,00
2 Lesecq, Pascal	2108	0 0	■ ■	1 1	= =	= =	4	11,00
3 De Saint-Germain, Gaston	2346	0 0	0 0	■ ■	1 =	= 1	3	7,50
4 Poupinel, Michel	2151	0 0	= =	0 =	■ ■	1 0	2,5	8,00
Noblesse, Michel	2184	0 0	= =	= 0	0 1	■ ■	2,5	8,00
MOYENNE ÉLO : 2223 – DT : JEAN-MICHEL WERBROUCK								

🏠 TOURNOI 5301, 2005	ÉLO	1	2	3	4	5	PTS	S.-B.
1 Flecher, Joseph	1820	■ ■	= =	= =	1 1	1 1	6	14,00
2 Catois, Yann	1813	= =	■ ■	1 1	0 0	1 1	5	16,00
3 Noel, Roger	1948	= =	0 0	■ ■	1 1	1 1	5	10,00
4 Carlier, Pierre	1867	0 0	0 0	0 0	■ ■	1 1	2	0,00
5 Jocelyn, Richard	1790	0 0	0 0	0 0	0 0	■ ■	0	0,00
MOYENNE ÉLO : 1848 – DT : JEAN-MICHEL WERBROUCK								

🏠 TOURNOI 5302, 2005	ÉLO	1	2	3	4	5	PTS	S.-B.
1 Robin, Ludovic	1850	■ ■	= 1	1 0	= 1	1 1	6	16,25
2 Mallet, Bruno	1669	= 0	■ ■	= 1	= =	= 1	4,5	12,75
3 Flecher, Joseph	1820	0 1	= 0	■ ■	= 0	1 1	4	10,75
4 Catois, Yann	1813	= 0	= =	= 1	■ ■	0 0	3	13,50
5 Lakomky, Didier	1850	0 0	= 0	0 0	0 0	■ ■	0,5	2,25
MOYENNE ÉLO : 1800 – DT : JEAN-MICHEL WERBROUCK								

🏠 TOURNOI 5309, 2005	ÉLO	1	2	3	4	5	PTS	S.-B.
1 Depasse, Jean-Marc	2225	■ ■	1 =	1 1	1 1	1 1	7,5	22,75
2 Lallemand, Daniel	2147	0 =	■ ■	= 1	1 =	= =	4,5	15,00
3 Durandal, Jean	2206	0 0	= 0	■ ■	= =	1 1	3,5	8,25
4 Bontems, Cyrille	2105	0 0	0 =	= =	■ ■	= 1	3	8,00
5 Kuchelbecker, Charles	2195	0 0	= =	0 0	= 0	■ ■	1,5	6,00
MOYENNE ÉLO : 2176 – DT : LAURENT NOUVEAU								

🏠 TOURNOI 5215, 2006	ÉLO	1	2	3	4	5	PTS	S.-B.
1 Pierron, Pascal	2290	■ ■	1 =	1 =	1 1	1 1	7	21,25
2 Morin, Stéphane	2319	0 =	■ ■	1 =	= =	1 1	5	13,75
3 Lorin, Fabrice	2293	0 =	0 =	■ ■	1 =	1 1	4,5	11,25
4 Christiaens, Roger	2317	0 0	= =	0 =	■ ■	1 1	3,5	7,25
5 Eeckhout, Jean-Louis	2105	0 0	0 0	0 0	0 0	■ ■	0	0,00
MOYENNE ÉLO : 2265 – DT : LAURENT NOUVEAU								

QUALIFICATIONS

- Pascal Pierron, Stéphane Morin : championnat de France
- Ludovic Robin, Joseph Flecher, Frédéric Rivollier : au choix deuxième tour de coupe de France ou tournoi Accession
- Fabrice Lorin, Jean-Marc Depasse : au choix troisième tour de coupe de France ou tournoi Accession
- Jacques Fernandez, Yann Catois, Bruno Mallet, Daniel Lallemand, Markus Hoemske, Stéphane Morin, Pascal Lesecq : tournoi Accession



TOURNOI 5323, 2006	ÉLO	1	2	3	4	5	Pts	S.-B.
1 Rivollier, Frédéric	1847	■ ■	1 1	= =	1 1	1 1	7	21,50
2 Hoemske, Markus	1850	0 0	■ ■	1 =	1 1	1 1	5,5	12,75
3 Collinet, Laurent	1895	= =	0 =	■ ■	= =	1 1	4,5	12,75
4 Giraudet, Pierre	1975	0 0	0 0	= =	■ ■	1 1	3	4,50
5 Druelle, Emmanuel	1850	0 0	0 0	0 0	0 0	■ ■	0	0,00
MOYENNE ÉLO : 1883 – DT : LAURENT NOUVEAU								

UN FOU DONT IL FAUT SE MÉFIER

par Francis Blondel

○ Rivollier, Frédéric

● Blondel, Francis

Gambit de la Dame [D58]

corr AJEC/5347, 2006

1.c4 ♖f6 2.d4 d5 3.♗f3 e6 4.♗c3 ♕e7

5.♕g5 0–0 6.e3 h6 7.♗h4 b6 8.♗d3

Ou au choix : 8.♖c2, 8.♖b3, 8.♖c1, 8.♕e2, 8.cxd5.

8...♗b7

8...dxc4 9.♗xc4 ♗b7 10.0–0 ♗bd7 11.♖e2 ♗e4
12.♕g3 ♗xg3 13.hxg3 c5 14.♖fd1 ♗xf3 15.gxf3
cxd4 16.cxd4 ♗d6 17.f4, avec un jeu un peu
meilleur, Gligoric - Unzicker, Dubrovnik 1950.

9.0–0 ♗bd7

Ou 9...c5 10.♖e2 cxd4 11.cxd4 dxc4 12.♗xc4
♗c6=, De las Heras - Calneggia, Buenos Aires
1964.

10.♖e2 ♗e4

Ou 10...c5.

11.♗xe7

11.♕g3 ♗xg3 12.hxg3 ♗f6 13.♖fd1 dxc4 14.♗xc4
♗e4 15.♖ac1 ♗f6 16.♗xe4 ♗xe4 17.♗d3 ♗xd3
18.♖xd3 ou 18.♖xd3!, Gligoric - Ciric, Titograd
1965.

11...♖xe7 12.cxd5 exd5 13.♖c2

Ou 13.♗a6 ♗xa6 14.♖xa6 ♗xc3 15.bxc3 c5=,
Villegas - Pilnik, Mar del Plata 1962; au vu de
l'importance que prend le fou b7 dans la partie,
c'est une suite efficace.

13...c5 14.a4 ♗df6 15.a5 ♖e6 16.♗e5
♖fc8 17.f3 ♗d6 18.♖f2 ♖e8

Laisse la place à la tour a8.

19.♖fe1 ♖ac8 20.♗b5 ♗xb5 21.♗xb5 ♖e7
22.a6 ♗a8

Ce fou « relégué au placard » va cependant rester
actif; c'est difficile à voir.

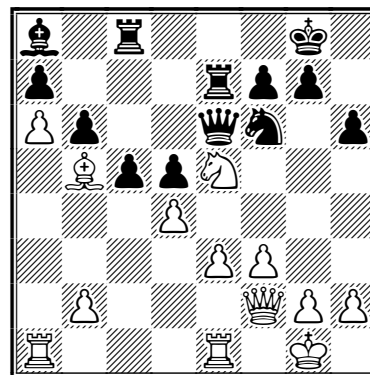

23.b4

Espérant sans doute 24...c4 avec ce pion isolé
sans avenir.

COUPE DE FRANCE

Le responsable de la coupe de France, Laurent Nouveau, a démissionné. Il est remplacé dès maintenant par Christophe Jaulneau. Les joueurs engagés dans des tournois doivent s'adresser directement à Christophe; les joueurs en attente de tournois sont priés de se réinscrire auprès de lui.

Je remercie Laurent pour le travail accompli et je souhaite bonne chance à Christophe dans cette nouvelle fonction. Je ne manque pas l'occasion de répéter que la tâche de DT est ingrate et qu'il appartient à chacun d'en tenir compte.

MICHEL LECROQ

23...cxb4 24.♖b2 ♘e8!?

Pour aller en d6.

25.♙d3 ♘d6 26.♖xb4 ♜ec7

La stratégie blanche a réussi à faire doubler les tours noires !

27.♞ad1 ♞c3

Avec l'idée si 28 e4 dxe4 29 fxe4 ♞b3.

28.♖b2 ♖e7 29.♞b1 ♖g5 30.♗d2 ♞3c7

Pour permettre 31...♘c4 sans isoler la tour après les échanges, 32.♘xc4 dxc4.

31.♖f2 ♘c4 32.♘xc4 dxc4 33.♙c2 b5
34.e4 ♞b8 35.♞b4 ♖f6 36.d5?!

Visant le pion a7 mais a6 reste sans défense.

36...♖xa6 37.♞eb1 ♞cc8

Pour permettre à la tour b8 de s'installer sur la 6^e rangée.

38.♔h1 ♞b6 39.♖e3 ♖b7 40.♖c3 ♖c7
41.♖a3 a6 42.♞f1 ♖c5 43.g3

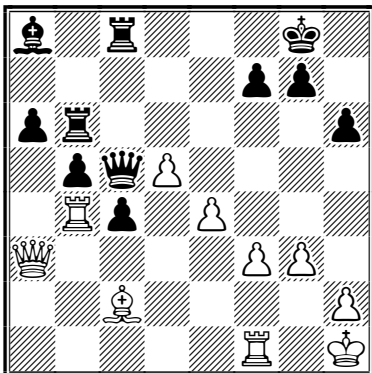

43...♙b7

Ce déplacement du fou « somnolent » est pourtant important.

44.♖a5 ♞e8

Préparant la poussée 44...f5.

45.♞bb1 f5 46.♞bd1 ♖f6

La tour et la dame ensuite n'auraient pas pu se déplacer sans la présence du fou amené tranquillement au 43^e coup en b7.

47.♞fe1 ♖f2

Le pion f3 est sans défense.

48.♖c3 b4

Invitant à la gourmandise.

49.♖xc4

Suivi de 50. échec à la découverte par exemple.

49...♞c8!?

Saluons encore le fou b7.

50.♖e2 ♞xc2

Boum !

51.♖xf2 ♞xf2 52.♔g1

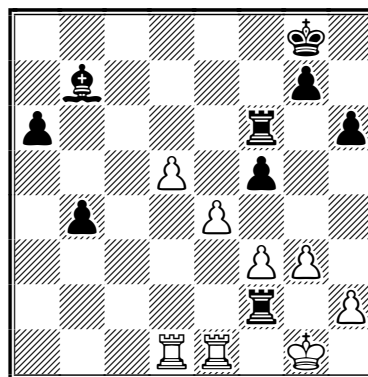

52...♞c2!

Mieux vaut bloquer le roi sur la première rangée et permettre à la tour de revenir si besoin est que de prendre le pion f3.

53.e5 ♞f8 54.e6 ♙xd5

Le fou part au paradis pour services rendus !

55.e7 ♞e8 56.♞xd5 b3 57.♞d8 ♔f7

58.♞d7 b2 59.♞b7 a5 [59...♞c1? 60.♞f1]

60.♞e5 a4 61.♔f1 ♞c1+ 0-1

FRANCIS BLONDEL

TOURNOI ACCESSION AU CHAMPIONNAT DE FRANCE F.F.E.

Comme chaque année, l'A.J.E.C. bénéficie d'une place pour le tournoi Accession au championnat de France F.F.E. qui se déroulera à Aix-les-Bains à compter de la mi-août.

Les personnes intéressées sont invitées à déposer leur candidature auprès d'Éric Ruch **avant le 10 juin**. Le candidat sera connu la semaine suivante.

GILLES HERVET, secrétaire de l'A.J.E.C.

L'ACTIVITÉ INTERNATIONALE

OLYMPIADES XIV

La finale de la quatorzième olympiade, la première jouée par email, s'est terminée en janvier après que la nullité fût conclue dans la 396^e et dernière partie, après 101 coups et juste un peu plus de quatre ans de jeu. La victoire revient indiscutablement à l'équipe allemande et la France manque de très peu le podium, pour un point, ce qui, comme toujours, laissera peut-être quelques regrets...

corr Oly XIV, finale	1	2	3	4	5	6	7	8	9	10	11	12	Pts	%
1 Allemagne	■	2,5	4,5	4,5	3,5	4	4	5	4	4	4,5	5	45,5	63,19
2 Lituanie	3,5	■	4	2,5	3	4,5	3	3,5	4	4	3,5	4	39,5	54,86
3 USA	1,5	2	■	4	4	3	2,5	3,5	3,5	4	3,5	4,5	36	50,00
4 France	1,5	3,5	2	■	3	3,5	3,5	2,5	3,5	3,5	4,5	4	35	48,61
5 Russie	2,5	3	2	3	■	2,5	3	3	4	3	4	4	34	47,22
6 Suisse	2	1,5	3	2,5	3,5	■	3	3,5	3,5	4	3	4	33,5	46,52
7 Rép. Tchèque	2	3	3,5	2,5	3	3	■	2,5	3,5	3,5	3,5	3	33	45,83
8 Hongrie	1	2,5	2,5	3,5	3	2,5	3,5	■	3,5	3	3	3,5	31,5	43,75
9 Danemark	2	2	2,5	2,5	2	2,5	2,5	2,5	■	4	4	4	30,5	42,36
10 Angleterre	2	2	2	2,5	3	2	2,5	3	2	■	3,5	4,5	29	40,27
11 Roumanie	1,5	2,5	2,5	1,5	2	3	2,5	3	2	2,5	■	3	26	36,11
12 Argentine	1	2	1,5	2	2	2	3	2,5	2	1,5	3	■	22,5	31,25

TD: GEORGE PYRICH – DÉPART: 27/12/2002

Le détail des points marqués par nos représentants s'établit comme suit, dans l'ordre des échiquiers : Olivier Bouverot 5/12, Stéphane Goerlinger 7 (norme de GM), Serge Vinot 3,5, Éric Ruch 7,5 (norme de GM), Jérôme Muller 6 (norme de SM) et Gilles Hervet 6.



TOURNOI DU 70^E ANNIVERSAIRE DE L'A.J.E.C. – GROUPE B

En 2007, l'A.J.E.C. fête ses 70 ans ! Le 25 avril dernier, a été lancé le premier tournoi commémoratif, le tournoi « 70 ans A.J.E.C. B ». Il s'agit d'un tournoi international de catégorie v, à 13 joueurs, joué sur le serveur de l'ICCF, permettant d'obtenir des normes de SIM (8,5/12) et de IM (8/12).

Le tournoi sera doté de prix en espèces : 800 € pour le vainqueur, 500 € pour le deuxième et 200 € pour le troisième (en cas d'égalité les joueurs seront départagés par le Sonneborn-Berger; en cas d'égalité après le départage, les joueurs ex æquo se partageront les prix).

Voici la liste des participants, dans l'ordre du tirage au sort :

1 Corbat, Philippe	SUI	2459
2 Sage, François	FRA	2371
3 Mathe, Iosif	ROM	2414
4 Bresadola, Dr. Guido	IM ITA	2408

5 Brown, Dr. Alan C.	SCO	2352
6 Ruiz-Vidal, Pierre	FRA	2319
7 Ottesen, Søren Rud	DEN	2370
8 Refalo, Dr. Jean-Michel	FRA	2276
9 Yarmolyuk, Yury	UKR	2359
10 Maduekwe, Chiedu U.	IM ENG	2388
11 Martello, Juan Alberto	IM ARG	2401
12 Johansson, Mats	SWE	2343
13 Lightowlers, Oliver	ENG	2380

En tant que directeur du tournoi, je souhaite bonne chance à tous les joueurs avec une pensée toute particulière à nos trois ajécistes, Pierre Ruiz-Vidal, Jean-Michel Refalo et François Sage.

ÉRIC RUCH



MÉMORIAL HARRO OTTE

LANCEMENT

L'ICCF organise un tournoi par équipes original à la mémoire du directeur de tournois européens, M. Harro Otte.

Les parties se jouent sur le web-serveur de l'ICCF en deux phases (préliminaires puis finale) entre équipes européennes de six joueurs.

La compétition débutera le 17 juin 2007, jour du second anniversaire du décès de Harro Otte. Le tournoi est réservé aux joueurs qui ont un Elo aux alentours de 2000 sans jamais dépasser 2051, la moyenne de chaque équipe devant être inférieure à 2000.

Le directeur du tournoi est le responsable de la zone Europe A de l'ICCF, M. Gian-Maria Tani.

Voici l'équipe retenue par le comité de sélection de l'A.J.E.C. qui représentera notre association. Soit, dans l'ordre des échiquiers :

1. Mathias Guidoni (2007 ICCF)
2. Cyrille Bontems (1989 ICCF) capitaine
3. Loïc Lamy (1970 ICCF)
4. Joseph Flécher (1896 ICCF)
5. Alexandre Savoya (non classé, 1999 FIDE)
6. Jean-Pierre Mérot (non classé, 2121 A.J.E.C.)

DENIS ROZIER



CHAMPIONS LEAGUE

La deuxième saison de cette grande compétition par équipes vient de se terminer. Nous regrettons de n'avoir reçu aucune information des équipes constituées de joueurs de notre Association. Une équipe en tout cas représente notre revue *Le Courrier des Échecs*.

Cette équipe composée initialement de Gilles Hervet, Laurent Tinture, Gilles Guidici et votre serviteur avait terminé quatrième de son groupe (de onze) lors des préliminaires 2002-2004, pour prendre ensuite le départ de la deuxième saison en division C.

Après le retrait de notre secrétaire, l'équipe se voyait *considérablement renforcée* par Jean-Marc Yvinec au quatrième échiquier, les trois autres larrons montant d'un cran. Et finalement il n'aura manqué qu'un tout petit point pour monter en division B. Évidemment après plus de deux ans de lutte, ça laisse toujours quelques regrets... Mais nous en conserverons néanmoins je pense un très bon souvenir, notamment parce que nous avons été une des premières équipes à jouer nos parties sur le devenu incontournable serveur de l'ICCF.

Et voici venu le temps de préparer la prochaine saison qui débutera au mois de septembre. Au départ, dans l'ordre des échiquiers : Laurent Tinture IM 2437, Alain Rogemont IM 2331, Pierre Ruiz-Vidal CAP 2319, Jean-Marc Yvinec 2202.

Ci-dessous, un demi-point arraché à l'équipe victorieuse qui jouera la prochaine saison en poule B.

○ IM **Demian, Valer-Eugen** (2412) CAN

● **Ruiz-Vidal, Pierre** (2296) FRA

Défense Sicilienne [B38]

corr CL/0406/C1 bd3, ICCF 2004

[Ruiz-Vidal, Pierre]

1.e4!

Ça commence bien... même pas le temps d'ouvrir sa boîte de Pringles. À l'époque, je n'ai trouvé aucune partie de mon adversaire commençant par 1.e4... Adieu préparation !

1...c5 2.♟f3 ♘c6 3.d4 cxd4 4.♞xd4 g6

Une première pour moi... Hé ! hé ! Adieu préparation !...

5.c4

Beaucoup affirment que l'état de Maroczy s'est considérablement affaibli ces dernières années, il m'a semblé pourtant dans ce tournoi que les blancs y conservaient un net avantage.

5...♙g7

Le coup le plus souvent joué, mais on peut préférer l'immédiat 5...♟f6, spécialité du grand maître hollandais Tiviakov.

6.♙e3 ♟f6 7.♟c3 0-0 8.♙e2 d6 9.0-0 ♙d7 10.♟c2

Les blancs évitent l'échange des cavaliers. Leur plan est de tirer parti de leur avantage d'espace avec un maximum de pièces.

L'inconvénient de ce coup est bien sûr la perte d'un temps. Dans une autre partie de ce même tournoi, j'ai dû faire face à de très sérieuses difficultés après 10.♞d2 contre l'Australien Joe Tanti (à lire prochainement dans le C.D.E.).

10...a6 11.f3

11.♞d2!?

11...♞c8 12.♞d2 ♞e8

● 12...♟e5 est à considérer sérieusement et si 13.b3 (13.♟a3) 13...b5 14.cxb5 ♞a5!?;

● 12...♞c7 13.♞ac1±, Espig - Vogt, Allemagne de l'Est 1969 (1-0, 28).

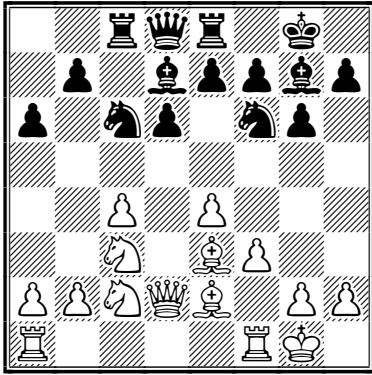

13. ♖ab1N

Nouveau à ma connaissance, ce coup prépare b4 et semble forcer a5 pour gagner la case b5.

13. ♖fd1 ♖a5 14. ♖ab1 ♗e5 15. c5 ♘c6 16. cxd6 exd6 17. ♗xd6 ♗fd7 18. ♗b4 ♗c7 19. ♗d4 ♘f8 20. ♗xc6 fxe6 21. ♗b3 b5 22. ♗h1 ♘c5 23. ♘f4 ♗b6 24. a4 ♘e3 25. ♗d5 1-0, Volokitin - Felgaer, Copenhague 2002.

13... ♗c7!?

Naturellement, ce n'est pas le seul coup. L'idée est d'inciter les blancs à jouer 14. ♗d5 après quoi 14... ♗xd5 15. cxd5 ♗e5 et si par exemple 16. ♖fc1 ♗c4 17. ♘xc4 ♗xc4 18. ♗d4 ♖a4 19. b3 ♖a3 et les blancs n'ont pas grand-chose.

14. ♖fd1 ♗e5

Les noirs manquent de coups.

15. ♗a3?!

Le jeu des blancs commence à manquer de précision. 15. c5 me préoccupait davantage.

15... ♘e6!?

16. ♗d5?! [16. b3!?, 16. ♖dc1!?]

16... ♗xd5 17. cxd5 ♘d7 18. ♖bc1 ♗b8 19. ♘b6

Je commençai à comprendre ici que mon adversaire essayait de m'étrangler...

19... ♖xc1 20. ♖xc1 ♖c8 21. ♗c4 ♗xc4

Avec en tête, la dernière création de Hergé : *Objectif Nulle !*

22. ♘c4 ♗f8 23. b3 ♗g8 24. a4 ♗f8 25. g4 h6

Affaiblissant certes, mais les noirs ont une petite idée derrière la tête : tendre le hamac, là-bas, entre les deux cocotiers et s'y prélasser jusqu'à la fin de la partie.

26. a5?!

Un coup négligent. 26. ♘e3! pour profiter de l'affaiblissement précédent.

26... ♗g8

Forcé. Les blancs menaçaient vraiment de gagner un pion maintenant.

27. ♗g2 ♗h7 28. h3 ♗g8 29. f4 ♗h7

Alors ? On se promène ?

30. ♖e1 ♖e8

La suite logique du « plan » : FARNIENTE.

31. ♗e3 ♗c8 32. ♗g3

Ou 32. f5 g5 33. ♖c1 ♗b8 34. ♘d3 ♖c8 35. e5 ♖xc1 36. ♗xc1 f6 37. e6 ♘e8 avec une jolie position.

32... ♗b8 33. ♘a7 ♗c7 34. ♗b6 ♗xb6

À ce moment, j'étais sûr de pouvoir annuler. Mon adversaire, très sympathique, avec qui j'ai fait quelques blitz quand je l'ai rencontré cet été-là à Belfort, lors du championnat du monde des jeunes, où il encadrait la sélection canadienne, m'avoua y croire encore...

35. ♘xb6 g5! 36. ♖c1 gxf4+ 37. ♗xf4 ♘f6

Au fil des coups, les pièces noires retrouvent des cases.

38. ♖c2 ♖c8 39. ♘d3 ♖xc2 40. ♘xc2 ♗g7=

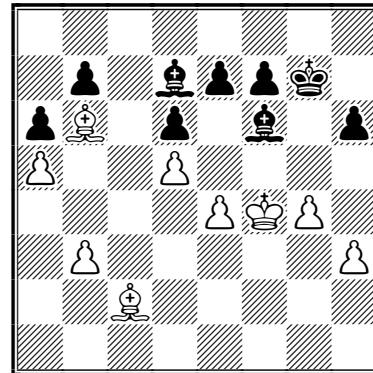

41. ♘d3

Les blancs n'ont plus qu'à espérer une erreur des noirs.

41... ♗f8

L'idée est de ne pas toucher au dispositif de défense établi et de voir ce que les blancs peuvent entreprendre. Sur la plupart des coups (♗g3, ♗f3, ♘c2, ♘c4, ♘c7...) le roi retourne tranquillement dans son hamac à g7.

42. ♗g3 ♗g7 43. h4 ♘e5+ 44. ♗f3 ♘f6 45. ♗g3

45. h5 ♘g5 (45... ♘c3!?)= 46. ♘d4+ f6 47. ♘b6 ♗f7=.

45... ♘e5+= 46. ♗f3 ½-½

Les noirs ont décroché la lune !

RENCONTRES AMICALES PAR EQUIPES

NOUVEAU MATCH TRIANGULAIRE

FRANCE – BELGIQUE – PAYS-BAS

L'A.J.E.C. organise un match triangulaire entre la France, la Belgique et les Pays-Bas. Le début de la compétition est prévu pour le mois de septembre 2007. Ce match sera joué sur le serveur web de l'ICCF sur 15 échiquiers, dont 4 réservés aux joueurs ayant moins de 2000 Elo ICCF. Nos amis belges ne sont pas sûrs de pouvoir les 15 échiquiers en raison du calendrier international et du mode de jeu retenu, toutefois le match pourrait être réduit à 12, voire 10 échiquiers.

C'est la commission de sélection de l'A.J.E.C. qui au final validera l'ordre des échiquiers de l'équipe de France. Vous trouverez ci-dessous les conditions de jeu et les options retenues :

- 4 parties par joueur (2 contre la Belgique, 2 contre les Pays-Bas).

- Parties jouées uniquement sur le serveur web de l'ICCF. Ce mode de jeu a été retenu en raison du nombre de plus en plus faible de joueurs désirant jouer par voie postale.

- La cadence de jeu sera de 40 jours pour 10 coups, 80 jours pour 20 coups, etc. avec contrôle du temps tous les 10 coups.

- 30 jours de congés par an, condition valable aussi pour l'année 2007.

- Début de la compétition : 15 septembre 2007.

Les inscriptions sont à faire parvenir à :

Alain Rogemont

alain.rogemont@wanadoo.fr

Merci de préciser lors de votre inscription : nom, prénom, adresse Internet, Elo ICCF et éventuellement A.J.E.C., numéro(s) ICCF et A.J.E.C.

Éventuellement votre candidature au poste de Capitaine, à qui je donnerai tous les renseignements nécessaires à sa fonction au début de cette compétition.

ALAIN ROGEMONT



LE CLASSEMENT ELO ICCF D'AVRIL 2007

Le vingtième classement ICCF a été publié fin mars par Gerhard Binder avec un petit commentaire de son auteur :

J'ai produit ma première liste en tant que responsable du classement voici 12 ans sous la forme d'un petit fascicule et en même temps la première version d'Eloquery. La liste comptait alors 5 429 joueurs dont 3 903 avaient un clas-

Comme ailleurs, on rencontre dans ce genre d'ouvrage des bizarreries. Par exemple nous avons relevé un joueur français, dénommé Inconnu, dont le prénom est bien entendu ignoré et qui, avec 30 parties comptabilisées, est tout de même classé 2276 ! Alors, qui est-ce ? Une idée ? Pour vous mettre sur la voie, ajoutons qu'il a terminé 10^e du championnat de France 1988 et 8^e en 1990.

sement fixe. 23 249 résultats (pour la seule année 1994) avaient été enregistrés manuellement sur environ 2 000 feuilles de papier. Ce travail me coûta à peu près six mois de travail.

Seuls les délégués des différentes fédérations affiliées à l'ICCF, les officiels et autres membres honoraires, eurent une copie de ce fascicule.

Beaucoup de choses ont changé depuis. Nous publions désormais deux listes par an, beaucoup plus de tournois sont comptabilisés, beaucoup plus de joueurs sont classés. Le classement est publié sur le net et accessible à tout le monde. Les résultats sont entrés directement par les directeurs de tournois et transférés automatiquement via le webserveur. Le système a été aménagé pour être plus transparent et permettre des prévisions.

La vingtième liste, publiée en mars, tient compte des résultats enregistrés au cours de la deuxième moitié de l'année 2006, soit 17 162 parties jouées par 5 122 joueurs dans 1 294 tournois et 96 rencontres internationales par équipes. Parmi elles, 8 995 parties ont été jouées sur le webserveur de l'ICCF ce qui représente 52 % (40 % lors de la précédente période), 3 700 (22 %) ont été jouées par e-mail et 4 450 (26 %) par la poste.

La liste principale contient 9 094 joueurs. Parmi eux, 6 430 ont un classement fixe et 1 386 détiennent un titre officiel.

Chez les dames, nous comptons 277 joueuses, dont 129 ont un classement fixe.

Comparativement à la dernière liste publiée, nous avons 311 nouveaux joueurs « actifs » alors que 849 joueurs sont devenus « inactifs ». La base de données contient aujourd'hui 35 031 joueurs dont 1 346 sont des femmes.

Parmi eux 15 378 joueurs sont considérés comme actifs, ce qui signifie qu'ils jouent actuellement ou qu'ils ont terminé des parties classées depuis moins de cinq ans.

De nombreux autres joueurs disputent sur le serveur des parties amicales, non classées. Malheureusement, je n'en connais pas le nombre.

La migration du système de classement sur le webserveur se passe très bien. Les calculs, la liste ainsi que Eloquery sont toujours réalisés sur mon PC, mais pour la première année les résultats ont été entrés directement sur le webserveur. Les directeurs de tournois et les délégués nationaux ont fait du très bon travail en collectant tous les résultats dans les temps.

Mes remerciements à tous pour votre collaboration.

GERHARD BINDER

Responsable du classement à l'ICCF

Les 50 meilleurs joueurs du monde

1 van Oosterom, JJ	GM	NED	2770	207	- 6
2 Andersson, Ulf	GM	SWE	2737	35	=
3 Berliner, Hans J	GM	USA	2726	49	=
4 Elwert, Hans-M	GM	GER	2725	239	- 2
5 Neumann, Joachim	GM	GER	2714	90	- 8
6 Davletov, Jilil A	SM	RUS	2706	79	- 3
7 Timmerman, Gert J	GM	NED	2700	171	=
8 Schön, Wolfram	GM	CAN	2696	71	+11
9 Langeveld, Ron AH	GM	NED	2692	74	+11
10 Tarnowiecki, H	GM	AUT	2688	150	=
11 Rause, Olita	GM	LAT	2684	199	=
12 Anton, Volker-M	GM	GER	2683	240	=
13 Voss, Maximilian	GM	GER	2678	185	-10
14 Léotard, Christophe	GM	FRA	2675	122	+ 1
15 Umansky, Mikhail	MGM	RUS	2672	119	=
16 Starke, René-Reiner	GER	GER	2666	120	+ 5
17 Lepikhov, Aleksey	GM	UKR	2661	188	+ 7
18 Carlsen, Torben E	IM	BRA	2656	668	+47
Sprengelmeier, Claus	GM	GER	2656	56	+ 1
20 Nizynski, Maciej	GM	POL	2654	82	=
21 Chytilek, Roman	GM	CZE	2649	135	=
22 Hamarat, Tunc	GM	AUT	2648	258	- 2
23 van der Hoeven, DA	GM	NED	2646	80	- 6
24 Gerhardt, Frank	GM	GER	2645	164	=
25 Timm, John C	GM	USA	2642	68	=
26 Nimtz, Manfred	GM	GER	2641	214	- 7
27 Normantas, VP	GM	LTU	2640	156	=
28 Lafarga Santorromán, D	SM	ESP	2639	93	+13
Kujala, Auvo	GM	FIN	2639	48	=
30 Costa, Carlos E	GM	BRA	2638	146	-25
Hertel, Peter	GM	GER	2638	133	- 7

32 Gaprindashvili, PA	SM	GEO	2636	76	=
33 Küçükali, Arif	SM	TUR	2635	109	- 3
Álvarez, Roberto G	GM	ARG	2635	104	=
35 Coleman, Peter L	GM	ENG	2633	211	+27
36 Giuliani, Sante	GM	ITA	2632	57	+ 3
37 Bang, Erik	GM	DEN	2631	185	=
38 Poulsen, Allan	GM	DEN	2630	96	=
39 van Geet, Dick D	GM	NED	2629	63	=
40 Sender, Christian	GM	GER	2628	142	=
41 Skrobek, Ryszard	GM	POL	2627	111	+ 6
42 Boger, Raymond	GM	DEN	2626	249	+ 1
Busemann, Stephan	GM	GER	2626	153	+ 5
Kreuzer, Martin	GM	GER	2626	71	=
45 Soltau, Achim	GM	GER	2624	323	=
46 Cipolli, Antonio CR	SM	BRA	2623	160	+ 5
47 Geenen, Marc	GM	BEL	2622	183	=
48 Karacsony, Zsolt	SM	ROM	2621	159	+ 2
49 Bern, Ivar	GM	DEN	2620	156	- 1
50 Winkler, Thorsten		GER	2619	162	-12
Raupp, Thomas	GM	GER	2619	116	=

Top 10 féminin

1 Rause, Olita	GM	LAT	2684	199	=
2 Burghoff, Annemarie	GM	GER	2573	60	+ 5
3 Geldner, Daniella		GER	2512	54	=
4 Perevertkina, Irina V	LG	RUS	2480	93	=
5 Montag, Astrid	LM	GER	2444	63	=
6 Plass-Caravan, Mariana	LG	ROM	2432	44	=
7 Plauth-Herr, Sabine	IM	GER	2419	102	=
8 Zpeváková, Katerina	LM	CZE	2407	162	=
9 Flügel, Ricarda	LM	GER	2403	39	=
10 Amorim, Heloisa S		BRA	2390	61	- 3

Ci-dessous, la position des joueurs de l'A.J.E.C. qui ont un classement fixe.

Adeline, Bruno	2146	36	Dubois, Robert	2106	198	Moutardier, Dom.	2045	48
Alberny, Maurice	2036	184	Dury, Etienne	2060	35	Muneret, Maurice	SM 2485	156
Alozy, Francis	2135	203	Eeckhout, Jean-Louis	1898	104	Nossein, Francis	1841	96
Aymard, Michel	1881	208	Épinoux, Jean-François	2081	54	Nouveau, Laurent	1943	71
Ballan, Michel	1837	79	Fillon, Damien	2304	40	Pansier, Philippe	IM 2473	119
Banet, Jean	SM 2417	105	Fister, Bernard	2204	158	Pellisseri, Michel	IM 2400	60
Baroin, Bernard	2328	566	Flecher, Joseph	1896	176	Poupinel, Michel	2296	51
Barré, Jean-Marie	2457	77	Gamant, Georges	1950	136	Rabouan, Jean-F.	1989	42
Beck, Georges	2223	30	Gambini, Paul	2063	71	Refalo, Jean-Michel	2276	42
Becker, Claude	2136	36	Garcia, Carlos	1782	35	Rogemont, Alain	IM 2331	143
Bernard, Claude	2424	105	Geider, Frank	IM 2491	162	Roos, Jacqueline	LG 2388	168
Berriot, Bernard	IM 2379	156	Goerlinger, Stéphane	GM 2589	132	Rousselot, Bertrand	2337	75
Bertola, Thierry	2323	81	Gorge, Eric	2464	121	Roux, Pierre	2361	48
Biaux, Alain	2227	88	Grizou, Régis	2442	76	Roynet, Sylvie	1991	112
Bobel, Philippe	2143	389	Guidici, Gilles	2396	85	Rozier, Denis	2162	71
Bontems, Cyrille	1989	45	Hanen, Bernard	2354	120	Ruch, Éric	SM 2457	219
Boudignon, Serge	2359	46	Hauptmann, Georges	2109	102	Ruimy, Michel	2363	111
Bruneau, Michel	2291	47	Hervet, Gilles	SM 2471	200	Ruiz-Vidal, Pierre	2319	49
Burnier, Louis	2349	62	Hostachy, Thibaut	2371	47	Sage, François	2371	258
Cadillon-Costa, Luís	2305	70	Inconnu	2276	30	Serradimigni, Robert	SM 2526	183
Carpentier, Jean-Christ.	2216	64	Ivanoff, Gilles	2115	37	Sobry, Sébastien	1885	31
Charpentier, Denis	2107	81	Jacquier, Laurent	1897	32	Soulas, Pierre	2172	90
Chopin, Philippe	SM 2538	189	Jaulneau, Christophe	SM 2553	112	Speisser, Patrick	2197	122
Coclet, Olivier	2141	208	Lamy, Loïc	1970	185	Spitz, Christophe	SM 2591	82
Covolo, Thierry	2286	58	Langlois, Daniel	2253	78	Spitz, Patrick	SM 2533	167
Criton, Roland	2327	79	Laurent, Claude	2095	191	Szántó, István	2224	57
Curnillon, Franck	1953	64	Le Bled, Pierre	IM 2395	164	Thimognier, Dom.	2294	76
Danzanvilliers, Patrice	2309	304	Lecroq, Michel	GM 2607	211	Tinture, Laurent	IM 2437	241
De Lagontrie, Jean	IM 2423	137	Lemaire, Philippe	2055	219	Tombette, Philippe	SM 2443	124
De Saint-Germain, G.	2212	59	Lemieux, Yann	2419	75	Trapeaux, Jérôme	2208	92
Del Vecchio, Alain	SM 2528	56	Léotard, Christophe	GM 2675	122	Troffiguer, Ollivier	IM 2394	107
Delbecque, Christian	2231	38	Litique, Michel	2299	51	Vasseur, Olivier	2151	142
Deneuve, Christian	2328	237	Lorin, Fabrice	2255	199	Verdier, Patrice	IM 2086	313
Denisse, René	2007	35	Matisson, Jean-Marie	2273	140	Veroni, Alberto	1943	87
Deville, Olivier	2374	69	Maumey, Marc	2113	79	Viard, Dominique	SM 2416	232
Dijon, Jean-Michel	2433	103	Mondy, Marcel	1982	78	Vigneron, Michel	2346	67
Donnenfeld, Patrice	2490	55	Morin, Stéphane	2061	128	Vinot, Serge	SM 2436	167
Druon, Roger	1802	436	Mouawad, Ghassan	1833	32	Yvinec, Jean-Marc	2202	58

SOLUTIONS « AJÉCISTEMENT VÔTRE » DU N° 568

- | | |
|---|---|
| <ul style="list-style-type: none"> ● Muneret, M - Nguyen-Legros, A
27.♞hd1 ♞xh3 28.♞d7+ ♞xd7
29.♞xd7+ ♞xd7 30.♞xc5 ♞xf3
31.♞d4+ ♞c8 32.♞xf5 ♞d5 33.♞xg7
♞xf5 34.♞e7 ♞f4 35.g7 ♞g4 36.♞f8+
♞c7 37.g8♞ ♞xg8 38.♞xg8 1-0 ● Boulle, N-M - Billard
18.♞xh7+!! ♞xh7 19.♞h1 1-0 ● Mariette, J - Ferlie, C
27.♞xd6 1-0 | <ul style="list-style-type: none"> ● Dubois, R - Le Ninèze, H
22.♞xb6+ axb6 23.♞xb6+ ♞c8
24.♞a6+ ♞d8 25.♞a8+ 1-0 ● Poupinel, M - Jouan, C
36.♞f1 ♞f2 37.♞f8 ♞f5 38.♞g1 ♞xf1+
39.♞xf1 ♞xc7 40.♞f7 ♞d5 41.♞xg7+
♞f4 42.c4 1-0 ● Alozy, F - Dobrzycki, B
15.♞d5 1-0 |
|---|---|

LES BELLES HISTOIRES DE TONTON FRANCIS

Deux joueurs d'échecs font du camping. Ils installent leur tente à la Rochade et se couchent pour dormir. Quelques heures plus tard, l'un réveille l'autre et dit :

- Ouvre les yeux, regarde le ciel et dis-moi ce que tu vois.
- Ben, on voit des étoiles...
- Et qu'est-ce que ça veut dire pour toi ?
- Cela nous permet de prendre conscience qu'il y a des millions de galaxies dans l'espace et ramène la dimension humaine à ses justes proportions, ô comme nous sommes petits et faibles ! J'ajoute qu'il s'agit d'un indice suffisamment fiable pour affirmer que selon toute vraisemblance, il fera probablement très beau demain.

Fier de sa réponse érudite, il demande :

- Et pour toi, qu'est ce que cela signifie ?
- Ben, qu'on nous a volé notre tente.

lues sur l'excellent site de Francis Delboe :
<http://joueurdechecs.com>



LE COURRIER DES ÉCHECS

REVUE FONDÉE EN 1947 PAR
GASTON BALBO

DIRECTEUR DE LA PUBLICATION
MICHEL LECROQ GM

22, rue Joseph-Malleville, 76290 Fontaine-la-Mallet
✉ mi.lecroq@infonie.fr

RESPONSABLE, COORDINATEUR
JEAN-MICHEL REFALO

6, boulevard du Lemans, 13012 Marseille
✉ jm.refalo@neuf.fr

RÉDACTION - MAQUETTE

PIERRE RUIZ-VIDAL

24, rue Alexandre-Dumas, 94370 Sucy-en-Brie
✉ pierre.ruiz-vidal@wanadoo.fr

CORRECTEUR

LAURENT TINTURE MI

DEMANDE DE C.D.E. ANCIENS

JACK LE DESSERT

✉ jkledessert@aol.com

IMPRESSION

DIAZO 51

23, rue du temple 51100 REIMS

☎ 03 26 88 41 81 – ✉ repro@diazo51.fr

COMMISSION PARITAIRE N° 70340

ONT PARTICIPÉ À CE NUMÉRO

BERNARD BERRIOT IM,
GERHARD BINDER SM,
FRANCIS BLONDEL,
GILLES HERVET SM,
MARCEL PROUST,
JACQUELINE ROOS LG,
DENIS ROZIER,
ÉRIC RUCH SM,
ZOLTAN SAROSY IM,
PATRICK THIRION MN,
LEONARD ZEHR.

TARIFS PUBLICITÉ

	1 n°	8 n°
1 page	87,20 €	697,60 €
1/2 page	45,58 €	364,64 €
1/4 page	24,70 €	197,60 €
1/8 page	12,81 €	102,48 €

Photo ou typon à la charge de l'annonceur. Pour les adhérents de l'A.J.E.C. : première annonce gratuite, les suivantes **5 €** l'annonce. S'adresser à la rédaction.

Les paiements destinés à l'A.J.E.C. se font par chèque postal, bancaire ou mandat cash, libellés au nom de l'A.J.E.C. sans autre spécification et adressés aux responsables concernés. N° du C.C.P. :

IBAN : FR 97 30041 00001 0678721W020 90 SWIFT : PSSTFRPPPAR

Le numéro souligné est suffisant pour un virement à l'intérieur de la métropole et des DOM-TOM.

NOS CHÈRES ÉTUDES

DENIS ROZIER

N. Amaker – 1973

Pour commencer, une étude amusante : grâce à un « task » (tour de force) vous verrouillez complètement la position !

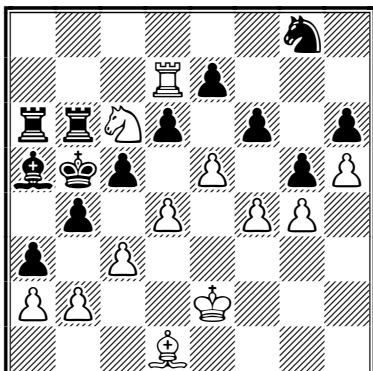

LES BLANCS JOUENT ET FONT NULLE

J. Mandil – 1942

N'oubliez pas que votre roi est là pour aider vos pièces !

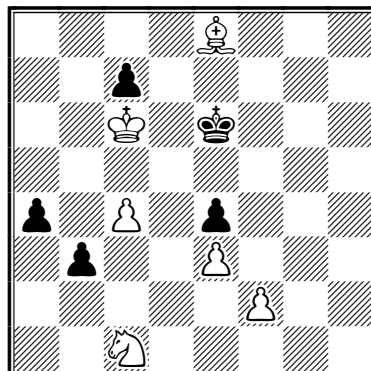

LES BLANCS JOUENT ET GAGNENT

Fred Lazard – 1902

Rien n'est perdu : il faut maintenir le roi noir dans le coin.

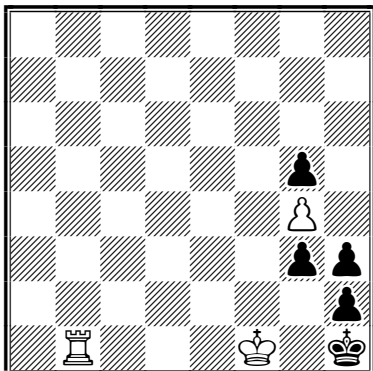

LES BLANCS JOUENT ET FONT NULLE

A. Gurvitch – 1960

Un : vous enfermez le roi adverse ; deux : vous paralysez complètement ses forces.

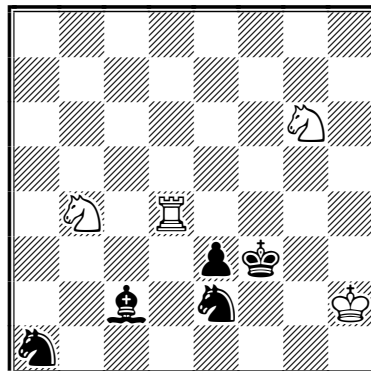

LES BLANCS JOUENT ET GAGNENT

V. Kalandadze – 1964

L'importance de la position des rois : vous en tirez brillamment le maximum.

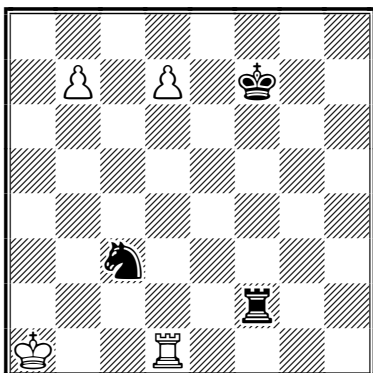

LES BLANCS JOUENT ET FONT NULLE

A. Herbstmann – 1929

Le roi noir est bien peu mobile, mais en fait vous démontrez que sa dame est très vulnérable !

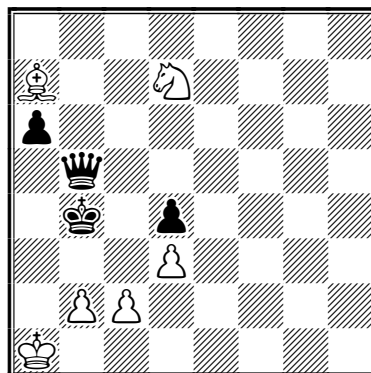

LES BLANCS JOUENT ET GAGNENT

LE COURRIER DES ÉCHECS

REVUE BIMESTRIELLE DU JEU D'ÉCHECS PAR CORRESPONDANCE



570

JUILLET 2007



ÉDITÉE PAR

L'ASSOCIATION DES JOUEURS D'ÉCHECS PAR CORRESPONDANCE
AFFILIÉE A L'INTERNATIONAL CORRESPONDENCE CHESS FEDERATION

SOMMAIRE

Le championnat de France 2006

Parties commentées
par Jean-Marie Barré
et Patrick Thirion 125

Découvrez un adhérent,

la rubrique de Philippe Chopin ... 133

El Columpio, la réfutation ?

par Jean-Marc Yvinec 134

Défense Semi-Slave, système Shabalov,

par Cyrille Bontems 138

Nos tournois 142

Championnats de France 2007 et 2008,
15^e championnat Interrégional 142
tournois à 5 146

L'activité internationale

tournoi '70 ans A.J.E.C.' A,
Champions League 147

Classement Elo A.J.E.C. de juin 2007,

par Joseph Flécher 155

Nos chères études,

par Denis Rozier 156

<http://ajec-echecs.org>

TARIFS 2007

Couplé annuel abonnement au C.D.E.
+ cotisation A.J.E.C.
France : 36 €; Étranger : 45 €
Cotisation simple A.J.E.C. : 14 €

RENOUVELLEMENT DES ABONNEMENTS
Bernard Berriot, MI
18, rue des Andiers, 02820 Saint-Erme
✉ tresorier@ajec-echecs.org

ACCUEIL - ADHÉSIONS
Patrick Thirion, MN
49, rue de la Voie Romaine, 31150 Gagnac
✉ accueil@ajec-echecs.org

CHANGEMENT D'ADRESSE - RENSEIGNEMENTS
Gilles Hervet, SIM
75, chemin de Redon, 31870 Lagardelle-sur-Lèze
✉ secretaire@ajec-echecs.org

A.J.E.C

ASSOCIATION DES JOUEURS D'ÉCHECS PAR CORRESPONDANCE

AFFILIÉE À L'INTERNATIONAL CORRESPONDENCE CHESS FEDERATION

COMITÉ DIRECTEUR

BERRIOT, BURNIER, COCLET, GEIDER, GUIDONI, GUIDICI, HERVET,
LE BLED, LECROQ, REFALO, RUCH, THIRION, TINTURE, YVINEC

RESPONSABLES

● **Président** : M. LECROQ, 22, rue Joseph-Malleville, 76290 Fontaine-la-Mallet ☒ president@ajec-echecs.org
● **Vice-présidents** : É. RUCH, 5, rue Denis-Papin, 91220 Brétigny-sur-Orge ☒ delegue-iccf@ajec-echecs.org et
F. GEIDER, 18 bis rue Mansart, 72000 LE MANS ☒ fgeider@club-internet.fr ● **Trésorier** : B. BERRIOT, 18, rue
des Andiers, 02820 Saint-Erme ☒ tresorier@ajec-echecs.org ● **Secrétaire** : G. HERVET, 75, chemin de Redon,
31870 Lagardelle/Lèze ☒ secretaire@ajec-echecs.org ● **Rédacteur du site web** : J.-M. YVINEC, 14, rue
François-Lavieille, 50100 Cherbourg ☒ webmaster@ajec-echecs.org ● **Arbitre national** : P. TOMBETTE, 10,
avenue Bourdonnet, 92700 Colombes ● **Classement** : J. FLECHER, 6, rue Beauséjour, 85220 Saint-Maixent-sur-Vie
☒ josephflecher@wanadoo.fr ● **Archives** : L. TINTURE, rue du Fossé, 26400 Grâne ☒ laurent.tinture@wanadoo.fr
● **Inscriptions-Accueil** : P. THIRION, 49, rue de la Voie Romaine 31150 Gagnac ☒ accueil@ajec-echecs.org

COMPÉTITIONS NATIONALES

● **Directeur général des tournois** : L. TINTURE ● **Championnat de France** : L. BURNIER, 13, résidence du
Verger, 35350 Saint-Coulomb ☒ louis.burnier@cegetel.net ● **Coupe de France** : C. JAULNEAU, Capistano,
20151 Sari d'Orcino ☒ lecagnois2a@yahoo.fr ● **Tournois à 5 et 11 joueurs** : M. GUIDONI, 4, rue des Tulipes
67160 Riedseltz ☒ mathias.guidoni@gmail.com ● **Tournoi de la Régence** : M. GUIDONI ● **Championnat de
France des clubs** – CFDC 3, 4 et 5 : G. HERVET – CFDC 6 : L. BURNIER ● *Les adhérents de l'A.J.E.C.
s'inscrivent auprès des directeurs concernés. Les tournois organisés par l'A.J.E.C. sont gratuits, fournir une
enveloppe timbrée sans adresse lors de votre inscription. Pour recevoir la grille complète des résultats, joindre
une enveloppe affranchie.*

TOURNOIS INTERNATIONAUX

● **Directeur général des tournois et Délégué ICCF** : É. RUCH ● **Délégué ICCF adjoint** : F. GEIDER ● **Cycle
du championnat du monde** : M. LECROQ ● **Championnats d'Europe et tournois sur invitation** : É. RUCH
● **Rencontres amicales par équipes** : A. ROGEMONT, 16, rue André-Gide, 49130 Les Ponts de Cé ☒
alain.rogemont@wanadoo.fr ● **Rencontres officielles par équipes et Coupes mondiales** (Poste + Email) :
D. ROZIER, Les Guichards, Maison Porta, 38410 Vaulnaveys-le-Haut ☒ denis.rozier@free.fr ● **Tournois GMN
et MN** (Poste + Email), **Tournois WT et EU** (Poste + Email) et **Jubilé ICCF** (Poste + Email) : M. BRIET, 191, rue
des Marronniers, 44850 LIGNE ☒ michel_briet@club-internet.fr ● **Tournois thématiques ICCF** : G. GAMANT,
443, rue de Guergay, 22310 Plestin-les-Grèves ☒ georges.gamant@wanadoo.fr

DROITS D'INSCRIPTION AUX TOURNOIS ICCF À RÉGLER PAR CHÈQUE À L'ORDRE DE L'A.J.E.C.

Tournois WT/M, EU/M	à 11 joueurs	12 €	<i>Veillez préciser votre choix pour toute inscription : Email, Postal ou Serveur</i>
Tournois WT/O et H, EU/O et H	à 7 joueurs	8 €	
Tournois thématiques Email ou Postaux		12 €	
Tournois à normes de MI Email ou Postaux		25 €	
Tournois à normes de GMI Email ou Postaux		45 €	

CARTES DE JEU À RÉGLER PAR CHÈQUE À L'ORDRE DE L'A.J.E.C.

S'adresser à G. GUIDICI, chemin des Prés Viards 39230 Bréry ☒ gilles.guidici@wanadoo.fr
– Cartes papier glacé (à mettre sous enveloppe) : **6 €** (150 ex.) et **10 €** (300 ex.)
– Cartes postales cartonnées : **16 €** (200 ex.)

CHAMPIONNAT DE FRANCE 2006

QUELQUES PARTIES COMMENTÉES

○ MN **Mailfert, Jean-Pierre** (2450)

● MN **Thirion, Patrick** (2446)

Défense Française [C11]

corr FRA-71ch, AJEC 2006

[Thirion, Patrick]

1. ♖c3 d5 2.e4 e6 3. ♘f3 ♜f6 4.e5 ♜fd7
5.d4 c5 6. ♙b5! ? ♜c6!

Le meilleur coup selon John Watson même si 6...a6 reste jouable. 7.0-0 7. ♙xd7+ constitue l'alternative.

7...cxd4 8. ♜xd4 ♜dx5!

Un excellent coup dû à Alexey Dreev.

9. ♞e1 ♙d6!

Meilleur que la recommandation de Knaak : 9...a6.

10. ♜xd5?!

Une nouveauté pour moi. Watson recommande 10.f4! et après 10...♜d7 11. ♜xd5 ♜xd4 12. ♞xd4 0-0 13. ♜c3 ♞c7 les noirs ont un léger avantage.

10...0-0 11. ♙xc6 ♜xc6 12. ♜xc6 bxc6
13. ♜c3 ♞c7

Les noirs se sont bien sortis de l'ouverture et la batterie ♙ + ♞ menace déjà le roque ennemi.

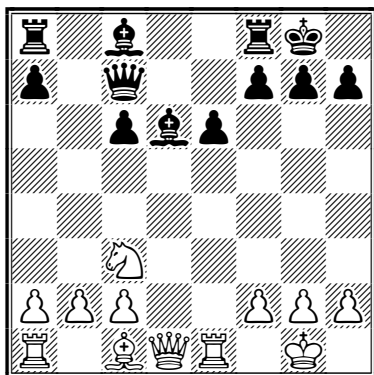

14. ♞h5!?

Je ne sais pas quoi penser de ce coup... Visiblement, les blancs n'étaient pas d'humeur à affaiblir leur roque par 14.h3 ou 14.g3.

14...f5

Un coup qui limite l'horizon de la dame blanche et surtout qui prive le cavalier c3 de la case e4.

15.b3

Annihilant la menace sur b2 en cas d'un éventuel ♞b8 et préparant le développement du fou sur la diagonale b2-h8.

15...e5 16. ♙g5! ? ♙a6!

En d7, le fou aurait gêné les mouvements de la dame sur la septième rangée. 16...♙c6 est jouable et donne aux noirs après 17. ♞ad1 ♞ae8 un léger avantage.

Toutefois, la case e6 est nécessaire pour une tour notamment pour assurer dans de bonnes conditions la poussée h7-h6 (sans craindre la perte du fou d6) car si maintenant 16...h6? alors les blancs ont au moins le perpétuel par 17. ♙xh6 gxh6 18. ♞g6+ ♜h8 19. ♞xh6+ etc.

En a6, le fou contrôle la diagonale a6-f1 et permet, dans certaines variantes, des attaques de mat sur la colonne h, le roi blanc n'ayant plus à sa disposition la case de fuite f1.

17. ♞ad1 e4

Depuis quelques coups les pions noirs avancent dangereusement.

18. ♜b1

Les blancs tentent d'activer leur cavalier. Dans le même esprit, 18. ♜a4 n'allait pas : 18...♞ae8 19. ♙e3 ♞c6 20.c4 (20. ♜c5? ♙xc5 21. ♙xc5 ♞h6! → et on voit ici l'utilité de 16...♙a6!) 20...♙c8 21. ♙d2 f4 et les noirs ont un net avantage.

18...♞ae8 19.c4 ♞e6

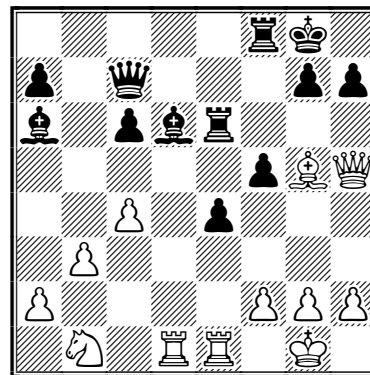

20. ♞e2?!

Un coup dont je n'ai pas compris le sens...

20.♘d2 voire 20.♘c3 me semblent préférables.

20...♗c8

Un coup destiné, à court terme, à contrôler la diagonale c8-h3, notamment les cases g4 et h3.

21.♘d2

Le seul coup qui permette aux blancs de tenir un peu, la majorité des autres essais se heurtant à la poussée f5-f4 noire.

21...♗b4 22.♖h4 h6 23.♗f4 ♖f7 0-1

Il aurait pu suivre par exemple : 24.♖g3 ♜d8 25.♗c3 ♖h5 26.♔f1 f4! 27.♖xf4 (27.♗xf4 ♜d3+) 27...♖f8 28.♖c7 ♗a5!!-+.



○ MN **Thirion, Patrick** (2446)

● MN **Barré, Jean-Marie** (2458)

Partie Écossaise [C45]

corr FRA-71ch, AJEC 2006

[Jean-Marie Barré et Patrick Thirion]

1.e4 e5 2.♘f3 ♘c6 3.d4

L'Écossaise, que j'avais déjà jouée à mon adversaire lors de l'édition 2001, malheureusement sans succès... {PT}.

3...exd4 4.♘xd4 ♗c5

Jean-Marie dévie de notre précédente confrontation qui avait continué par 4...♘f6 {PT}.

5.♘xc6 ♖f6 6.♖d2 dxc6 7.♘c3 ♗e6

8.♘a4 ♜d8 9.♗d3 ♗d6!?

Un coup intéressant et relativement rare {PT}.

10.♖e3 ♗b4+

On a déjà joué :

- 10...b6 11.♗d2 ♘e7 12.f4 ♖h4+ 13.g3 ♖h5 14.f5 ♗c8 15.e5 ♘d5 16.♖c4 0-0 17.0-0 ♜fe8, Fazulyanov - Bryzgalin, Saint-Petersbourg 2001 (0-1, 47);

- 10...♗e5 11.f4 ♗d4 12.♖g3 ♖g6 13.f5 ♖xg3+ 14.hxg3 ♗c8 15.♗f4 ♜d7 16.♔e2 ♜e7 17.♔f3 ♘f6 18.g4 ♗e5 19.♘c5 ♗xb2 20.♜ab1 ♗d4 21.♘b7 ♗b6 22.♗a6 0-0, Sepp - Klovans, Tallinn 2000 (0-1, 45).

11.c3

Évidemment. La protection par le cavalier serait catastrophique. J'avais aussi analysé la suite 11.♗d2 ♗xd2+ 12.♖xd2 ♖d4 13.♘c3 ♘f6 14.f3 ♖c5 15.0-0 b5 16.♔b1 b4=.

11...♗e7

Le meilleur repli.

12.0-0

Le roi se met à l'abri. 12.♗c2 b6 13.0-0 ♖h4 14.f4 ♘f6 15.f5 ♗c8 16.♜f4 ♖c1+ 17.♜f1= préfigurait la suite jouée de la partie.

12...♖h4

Les noirs ne cachent pas leur agressivité.

13.♗e2

Protégé par la dame, le fou devait être activé.

13...b6

Sur ce coup, le cavalier blanc n'est pas des mieux placés.

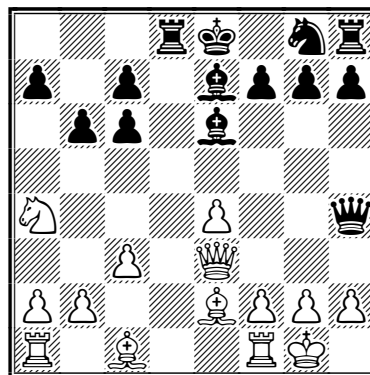

14.f4

Permet de créer une ouverture pour la tour, ainsi qu'une menace sur le fou e6 et isole partiellement la dame noire du reste de ses troupes. Une variante possible : 14.h3 ♘f6 15.f4 g5 16.fxg5 ♘d7 17.c4 ♜g8 18.♖f2 ♖xf2+=.

14...♘f6

Parfaitement jouable avant la tempête.

Si les noirs veulent plus, ils peuvent tenter 14...♗g4 {PT}.

15.f5

Crée un mauvais fou pour les noirs.

15...♗d7

La meilleure case de repli.

16.♜f4

Les blancs passent à l'attaque de la dame noire.

16...♖e1+

Sa meilleure case de fuite.

17.♜f1 ½-½

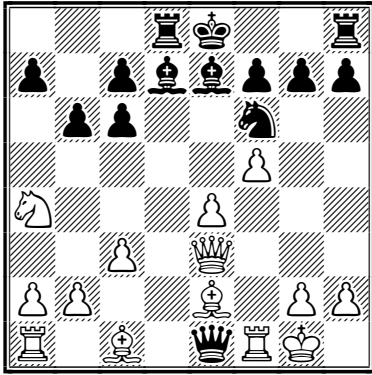

Oblige la tour à revenir à sa case initiale et la nulle est conclue. Le risque de perdre le pion e4 avait été pris en compte par Patrick d'où la sage décision.



○ MN **Thirion, Patrick** (2446)

● MN **Sage, François** (2604)

Défense Petrov [C42]

corr FRA-71ch, AJEC 2006

[Thirion, Patrick]

1.e4 e5 2.d3 d6

La Défense Petrov à laquelle je m'attendais de la part de mon adversaire qui la joue systématiquement quand l'occasion lui en est donnée.

3.dxe5 d6 4.dxf3 dxe4 5.d4 d5 6.f3 d6 7.0-0 0-0 8.f5

L'ordre de coups le plus précis. Si 8.c4 c6 9.f3 e1 (9. d3 c3 et 9. cxd5 cxd5 10. d3 c3 sont des possibilités pleinement valables également) permettrait 9...g4 avec l'idée 10. f3 xc4 dxe4 11. f3 xc4 f5 12. f3 e1 f3 xf3 13. f3 xf3 f3 h4 et l'attaque double sur h2 et d4 permet aux noirs de récupérer le matériel investi.

8...f5

Les noirs doivent s'accrocher à l'avant-poste en e4 car le retrait 8...d6 amènerait une position symétrique avec deux temps de plus pour les blancs. 8...f5 remplirait la même fonction que le dernier coup des noirs, mais en compromettant plus leur aile roi.

9.c4

Le plan des blancs est de déstabiliser le cavalier e4 en s'attaquant à son soutien, le pion d5.

9...c6

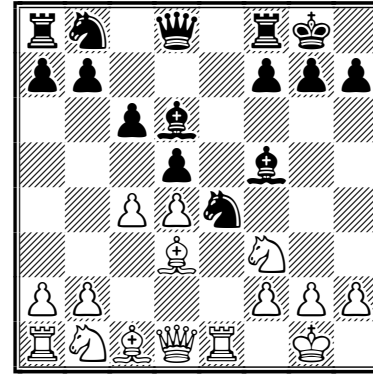

10.f3

L'alternative majeure consiste en 10.f3c2. Le pion b resterait dans ce cas libre de ses mouvements, et les blancs pourraient prendre de l'expansion à l'aile dame par c5, b4 etc. En revanche la pression exercée sur le point sensible d5 serait atténuée.

10...a6 11.cxd5 cxd5 12.d3 c3 13.a3 d7

La suite théorique, mais qui permet aux blancs s'ils le désirent de prendre la nulle immédiatement.

14.f3

D'après ma base de données, ce coup, qui permet d'annuler, s'est rencontré une seule fois dans la pratique magistrale (Kovalev - Piket, Leon 2001). Si les blancs veulent plus, ils peuvent jouer 14.f3c2 ou 14.f3c3 qui semblent intéressants. Mais une nulle contre mon redoutable adversaire, sur son terrain d'autant plus, était assurément un bon résultat.

14...b8 15.f3xa7 f3a8 16.f3b6 f3b8 17.f3a5 f3a8 18.f3b6 f3b8 19.f3a5 1/2-1/2



○ EXC **Deneuille, Christian** (2367)

● MN **Thirion, Patrick** (2446)

Défense Française [C11]

corr FRA-71ch, AJEC 2006

[Thirion, Patrick]

1.e4 e6 2.d4 d5 3.d3 d6 4.e5 d7 5.f4 c5 6.d3 d6 7.f3

La ligne principale de la variante Steinitz. Introduit en pratique par Boleslavsky, 7.f3 vise à renforcer le pion central d4 et préparer le grand roque après 8.f3d2. Cette variante entraîne

généralement des positions tendues avec roques opposés même si, la plupart du temps, les blancs n'aspirent qu'à contrôler l'importante case d4 puis, à moyen terme, échanger les fous de cases noires, ce qui leur donnerait un avantage positionnel.

7...cxd4

Un coup solide qui amène les blancs à choisir entre une finale équilibrée ou un milieu de jeu compliqué.

8.♟xd4 ♘c5

Maintenant la tension sur d4.

9.♞d2

Ce coup, préparant le grand roque, est de loin le plus usité.

9...0-0 10.0-0 a6

Les choses sont claires : chaque camp est prêt à lancer ses pions à l'assaut du roque ennemi. Ici, selon la réponse blanche, les noirs auront plusieurs plans à leur disposition : ♟xd4 (avec l'idée b4, a5 voire ♟a6); ♞xd4 menaçant de mener l'autre cavalier en e4 après les échanges en c5; ♞c7 préparant la poussée b5.

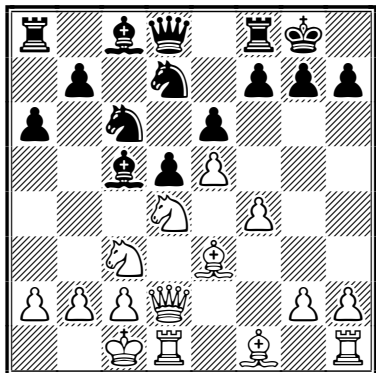

11.♞ce2!?

Un coup relativement rare. Les blancs, à ce stade de la partie, ont essayé plusieurs coups. Toutefois il n'est pas facile de savoir s'ils doivent ici perdre un temps (11.♟b1), débiter leur attaque (11.h4) ou manœuvrer d'une autre façon (11.♟c2, 11.♞b3, 11.♞f2). Par leur dernier coup, les noirs surprotègent l'importante case d4.

11...♞e7

Ici les noirs ont plusieurs options à leur disposition notamment 11...♞a5 ou 11...♞b6. Le coup du texte me paraît meilleur, dans la mesure où

il n'entrave pas la poussée thématique noire b7-b5.

12.g3 ♞b6 13.h4!?

Un coup risqué. Les blancs font fi des menaces sur leur aile dame et entament un assaut de pions sur le roque noir. Le retrait immédiat par 13.♟g1 semble également osé au vu de la suite 13...♞c4 14.♞c3 ♟b4 15.♞d3 ♟d7 16.a3 ♟c5 17.♟b1 ♞fc8 18.♞f3 ♟xa3 19.bxa3 ♞xa3+ 20.♟b2 ♞a5 0-1, Vouldis - Haritakis, Athènes 1996 (0-1, 20);

13.♞xc6 ne semble pas résoudre tous les problèmes après 13...bxc6 14.♞d4 ♞a4 15.c3 ♟a3 16.bxa3 ♞xa3+ 17.♟c2 ♞b8 18.♟d3 c5 19.♞c2 ♞xa2 20.♟e2 ♞b2 21.♞c1 d4 22.cxd4 ♟b7 23.♞g1 ♟e4 24.♟d1 ♞b3 25.♞g2 ♞d8 26.♞a5 ♞c8 27.♞xa6 ♞a8 0-1, Carpentier - Dizdar, Montpellier 1997.

Ces deux parties montrent le potentiel d'attaque des noirs dans ce type de position.

13...♞c4

Évidemment !

14.♞c3

Déjà un coup forcé. Les autres coups plausibles ne sont pas meilleurs :

– 14.♞d3 ♞b4 15.♞b3 ♞a5 16.♞a4 (16.♞a3 ♞xc2) 16...b6+;

– 14.♞xc6 bxc6 15.♟xc5 ♞xc5 16.♞c3 ♞b8 17.b3 ♞a3+ 18.♟b1 c5 19.♟a1 ♞b6 20.♞b2 ♞xb2+ 21.♟xb2 ♞c4+ 22.♟c1 ♞e3 23.♞d3 d4 24.c3 ♟b7 25.cxd4 ♞fc8 (25...♟xh1 26.♞xe3 cxd4 27.♞xd4 ♞fd8) 26.dxc5 ♞xc5+ 27.♟d2 ♞c2+ 28.♟xc3 ♟xh1+.

14...♟d7

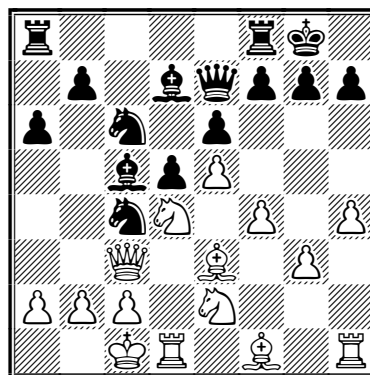

15.♟g1

Une décision logique : les blancs préservent leur fou de cases noires. Mais au vu de la partie, ce coup est sans doute discutable.

15...♖6a5!

J'ai passé quelques heures d'analyse pour me décider à jouer ce coup fortement inspiré par la partie Vouldis - Haritakis précitée.

16.h5?!

Les blancs annoncent la couleur : tout pour l'attaque sans, visiblement, se soucier de ce qui se passe aux alentours de leur roi.

16...♞ac8 17.♞f3 ♞c7

Préparant le doublement sur la colonne c.

18.h6 g6 19.g4

Les blancs sont inconscients ou ne voient pas le danger !

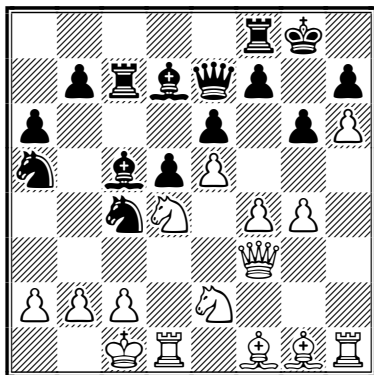

19...♞fc8

Le plus simple même si 19...♞a4!! était sans doute plus fort. À mon humble avis, les noirs sont déjà gagnants.

20.♞h3

20.♖c3 ♞a4+ ou 20.f5 ♖xc5 21.♞g3 ♖ac4+ sont sans espoir.

20...♞a4 21.♖c3

21.b3 ♞xd4+ ou 21.♞c3 ♞b4+ ne sont guère réjouissants pour les blancs. Après 21.♖b1 suit, comme dans la partie, 21...♖xb2!

21...♖xb2! 22.♖xb2

Pratiquement forcé dans la mesure où :

- 22.♖f5!? gxf5 23.gxf5 ♞a3 24.♞g2+ ♖f8
- 25.♞g7+ ♖e8 26.♞g8+ ♖d7 27.fxc6+ fxe6
- 28.♞xd5+ exd5 29.♞xd5+ ♖e8+;
- 22.♖xa4!? ♖xa4 23.♞d2 ♞b4+.

22...♞a3+ 23.♖a1

23.♖b1 ♞b4+ 24.♖b3 ♞xb3 25.cxb3 ♞xc3
26.♞xc3 ♞xc3 27.♞xc3 ♞xc3 28.♞d4 ♞f3+.

23...♞xc3 24.♞xc3 ♞xc3 25.♞xc3

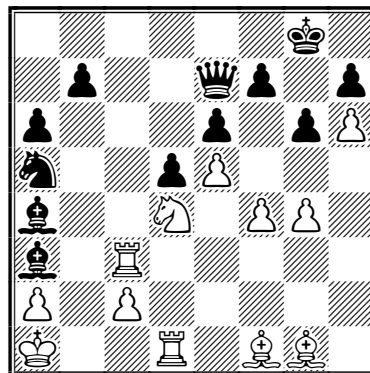

25...♖c4!

Une petite finesse pour garder la paire de fous.

26.♞xc4 ♞b4 27.♞e3 dxc4

Le gain noir n'est plus qu'une affaire de technique.

28.♖b1

28.f5 ♞d7 29.♖b1 gxf5 30.gxf5 ♞xc2+—.

28...♞a5

Couvrant la case d8 (pour éviter un potentiel mat du couloir) permettant ainsi à la dame de quitter sa position passive.

29.♖e2 ♞h4 30.g5

Un aveu d'impuissance car les blancs n'auront plus le levier f4-f5.

- 30.♞a3 ♞xg4 31.♖c3 b5+—;

- 30.♖c3 ♞xg4 31.♖c1 ♞c6 32.♖e4 ♞xf4
33.♖f6+ ♖h8 34.♖b1 ♞xh6;

- 30.♞g3 ♞xh6 31.♞a3 b5 32.♞c5 ♞h2 33.♞e3
♞f2 34.g5 b4+.

30...♞g4 31.♞d4 ♞c6 32.♞xc4 ♖f8 0-1

Les noirs se soustraient définitivement de la menace de mat sur leur dernière rangée. Les blancs, qui n'ont plus rien, préfèrent abandonner. Un détail amusant, les blancs ont, au 15^e coup, sauvé leur fou de cases noires qui n'aura plus joué le reste de la partie !



○ MN **Thirion, Patrick** (2446)

● EXC **Fister, Bernard** (2315)

Défense Française [C02]

corr FRA-71ch, AJEC 2006

[Thirion, Patrick]

1.e4 e6 2.d4 d5 3.e5 c5 4.c3 ♖b6

Un ordre de coups destiné à éviter la variante Kupreichik : 4...♗c6 5.♙e3.

5.♗f3 ♗c6 6.a3 c4

Les autres options sont 6...♗h6 ou 6...♙d7.

7.♗bd2 ♙d7

Ce coup est jouable, mais plus précis est 7...♗a5.

8.b3!?

L'ordre de coups adopté par les noirs permet ce coup intéressant.

8...cxb3 9.♗xb3 ♗a5 10.♗xa5 ♖xa5

11.♙d2 ♗e7

Les noirs ne devaient déjà pas se sentir à l'aise dans cette position puisqu'ils proposèrent ici, le partage du point que les blancs refusèrent.

12.♙d3 ♖a4

De loin le coup le plus joué. On joue aussi :

● 12...♖c7 13.0-0 h6 14.♗h4 g6 15.g3 ♗c8 16.♙xg6 ♙b5 17.♖g4 fxg6 18.♗xg6 ♙xf1 19.♖xc6+ ♗e7 20.♗xh8 ♙d3 21.♗f7 ♖d7 22.♗d6+ ♗d8 23.♖f6 ♗c7 24.♖f3, Motylev - Hort, Hoogeveen 2003 (1-0, 37);

● 12...♙c8 13.0-0 ♖c7 14.♖b3 ♗c6 15.c4 dxc4 16.♙xc4 ♗xd4 17.♗xd4 ♖xc4 18.♖b2 ♙c5 19.♙e3 ♖a6 20.♖fc1 b6, G. Hernandez - Cuartas, Bogota 1990 (0-1, 29);

● 12...♖d8 13.0-0 ♗c6 14.♗g5 g6 15.♖g4 ♙e7 16.h4 h5 17.♖f3 ♖f8 18.♗xf7 1-0, Marusenko - Spice, Hastings 1994 (1-0, 18);

● 12...♗g6 13.h4 h6 14.♙xg6 fxg6 15.♖b1 0-0 16.♖xg6 ♖a6 17.h5 ♖c4 18.♖c2 ♙b5 19.♙e3 ♖d7 20.a4 ♙a6 21.♗d2, Strowsky - Darcet, Lyon 2003 (1/2-1/2, 29).

13.♖b1 b6

13...b5 14.0-0 h6 15.♙c1 ♗c8 16.♙c2 ♖a6 17.a4 bxa4 18.♙d3 ♖b6 19.♖a2 ♖b3 20.♖xb3 axb3 21.♙cb1 ♖b8 22.♙c1 ♙e7 23.♗d2 ♙g5 24.♗xb3 ♙xc1 25.♗xc1 ♖xb1 26.♖xb1 ♙c6 27.♗b3 ♗d8 28.♗c5 ♖e8 29.♖b8 ♗e7, Kiik - Popov, St Petersburg 1997 (1-0, 50).

14.0-0 ♙c8

14...h6 15.♙c1 ♙c8 16.♙c2 g5 17.♖b2 ♖c6 18.a4 ♖b8 19.♗e1 ♖c7 20.a5 ♙g7 21.axb6 axb6 22.♖a6, Waller - Bruell, Aschach 1992 (1-0, 44).

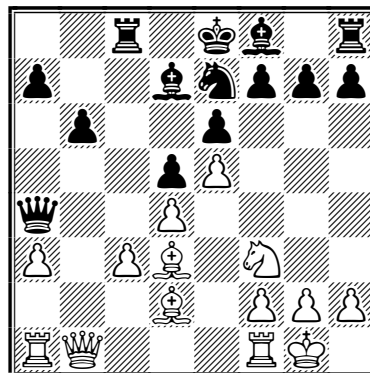

15.♙c2!?!N

Connu était : 15.♗e1 g6 16.♗c2 ♙g7 17.♗e3 ♖c6 18.a4 ♖c7 19.c4 ♙c6 20.cxd5 ♗xd5 21.♗xd5 ♙d5 22.♙b5+ ♗f8 23.♙c1 ♖d8 24.♖b4+ ♗g8 25.♖xc8 ♖xc8 26.♖e7, Prié - Apicella, Paris 1989 (1-0, 33).

Par leur dernier coup, les blancs invitent les noirs à dérouler une variante quasi forcée destinée à « neutraliser » l'aile dame pour contre-attaquer sur l'autre aile.

15...♖b5

Accompagné d'une nouvelle proposition de nulle, refusée là encore.

16.♖d1 ♗f5

16...h6!?! était peut-être préférable.

17.a4 ♖a6 18.♖b1 ♙e7 19.♙d3 ♖b7
20.a5! b5 21.a6 ♖c6

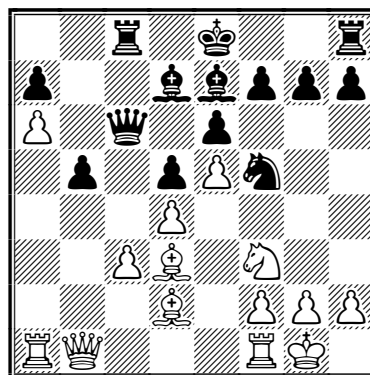

22.g4!

Les blancs ne laissent aucun répit aux noirs et, après avoir fixé l'aile dame, engagent le combat de l'autre côté de l'échiquier.

22...♖h6

Le meilleur choix. Après 22...♖h4 23.♗xh4 ♕xh4 24.g5 h6 25.gxh6 gxh6 26.♖h1 ♕g5 27.f4 ♕c7, les blancs ont un net avantage.

23.h3 ♕d8?!

Les noirs veulent permettre au cavalier h6 de se recycler en e7 via g8. Meilleur est 23...♖b8 – le seul contre-jeu possible – avec l'idée ♖b6 attaquant le pion a6.

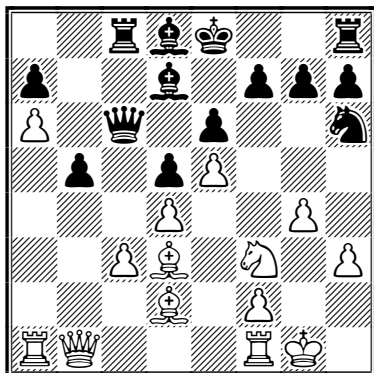

24.♗g5!!

Un coup très fort qui oblige le roi noir à rester au centre et qui prépare la poussée thématique f2-f4-f5.

24...♖b8

Un peu tard... Évidemment pas 24...0-0?? qui se heurterait à 25.♕xb5 gagnant la dame noire au vu de la menace de mat sur h7.

25.♗xh7

Plus dans l'esprit d'ôter une assise à un éventuel g6 que de gagner un pion !

25...♗g8 26.f4 b4?!

Un coup qui ne menace rien tant que la tour b8 est en l'air... Il fallait chercher le seul contre-jeu par 26...♖b6.

27.f5 ♖b6

27...bxc3? 28.fxc6! ♖xc6 (28...♖xb1 29.exf7+ ♖e7 30.f8♖+ ♖e6 31.♕f5#) 29.♖xb8+.

28.fxc6 ♕xe6

Forcé car après 28...♖xc6 29.♖xf7! ♖xf7 30.♕g6 b3 31.♕xf7+ ♖xf7 32.♖f1+, les blancs sont gagnants.

Idem pour 28...bxc3?? 29.exf7+ ♖e7 30.f8♖+ ♖e6 31.♖f7# ou 31.♕f5#.

29.♖g2

Un coup nécessaire pour dégager le cavalier h7 sans permettre un contre-jeu noir sur h3. Les blancs sont gagnants.

29...b3 30.♗g5 ♕xg5 31.♕xg5 ♖e7

32.♖b2 ♖c6 33.♖fb1

Le plus simple.

33...♖f8?! 34.♖a3+ ♖g8 35.♖d6 g6

36.♕f6 ♖h6 37.♖a3 1-0



○ MN Barré, Jean-Marie (2458)

● IM Wagner, Claude (2375)

Défense Sicilienne, variante Sveshnikov [B33] corr FRA-71ch, AJEC 2006

[Barré, Jean-Marie]

1.e4 c5 2.♗f3 ♖c6 3.d4 cxd4 4.♗xd4 ♗f6 5.♗c3 e5 6.♗db5 d6 7.♗d5 ♖xd5 8.exd5 ♖b8 9.♕d3 a6 10.♗c3 ♕e7 11.0-0 0-0 12.♕e3

12.f4 ♖b6+ 13.♖h1 f5 14.b3 ♖d4 15.♕b2 e4 16.♗a4 ♖a7 17.♕c2 ♕f6 18.♕xf6 ♖xf6 19.g4, Daniloska - Nordhaug, Herculane 1994 (1-0, 30).

12...f5 13.f4 ♗d7 14.♖d2

14.a4 exf4 15.♕xf4 ♕g5 16.a5 ♕xf4 17.♖xf4 ♖g5 18.♖f1 ♖e5 19.♖e4 ♖e7 20.♗g3 g6 21.♖d1 ♕d7 22.♖b4 ♕c8, Nagy - Ghinda, Budapest 1991 (0-1, 60).

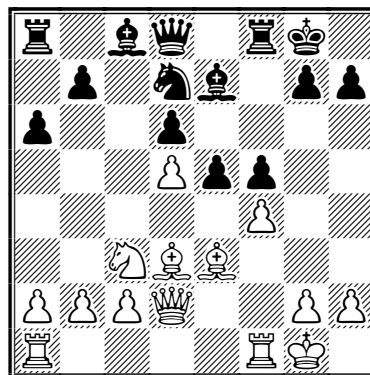

14...exf4N

14...e4 15.♕c2 b5 16.b4 ♕b7 17.a4, Berk - Korosec, corr IECG email 2002 (1-0, 30).

15. ♖xf4 ♘e5

15...g6 affaiblit la structure du roque noir mais reste valide, 16.a4 ♖e8 17.♖ff1 ♖a5 18.♙d4 ♖b4 19.♗f4 ♙f6 20.♙xf6 ♖xf4 21.♖xf4 ♘xf6=.

16. ♖af1 ♙g5

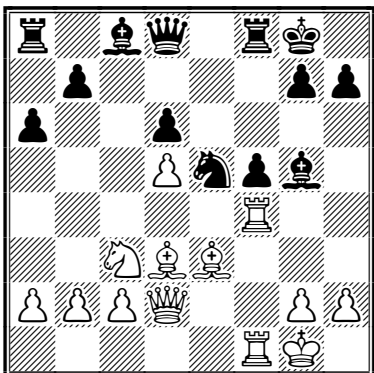

17. ♖b4?!

La position de la tour paraît inconfortable. 17.♖f2? ♙xe3 18.♗xe3 ♘g4!+ mais 17.♖a4 devait être envisagé avec par exemple comme suite 17...♗b6 18.♘d1 ♙xe3+ 19.♘xc3 ♖xb2 20.♘xf5 ♖b6+ 21.♗f2 ♖xf2+ 22.♖xf2 ♙xf5 23.♙xf5 g6 24.♙e6+=.

17... ♖c7 18.a3 ♙xe3+ 19. ♖xe3

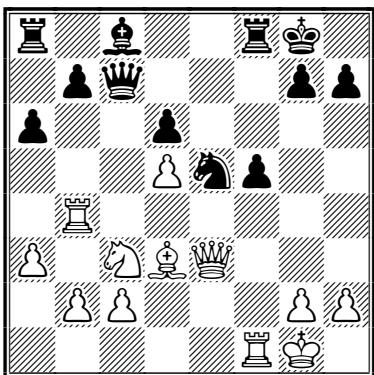

19...b5!

La réplique à 17.♖b4. 19...h6 20.♔h1 g5 21.♗d4 b5 22.a4 bxa4 23.♘xa4 a5 24.♖b3 f4=.

20. ♔h1 ♖c5 21. ♖h3 ♖a7

21...g6 22.♖g3 ♙d7 23.♖bf4 a5 24.♘d1 ♘g4 25.♗f3 ♘f6 26.c3 ♖xd5 27.♖xd5+ ♘xd5 28.♖d4 ♘e7 29.♖xd6=.

22. ♖h4 g6 23. ♖g3

23.♖hf4 ♖g7 24.♙e2+.

23...♖g7

23...♖af7 24.♖hf4 h6 25.♖h4 ♔g7 26.♖b4 g5 27.♖c1 f4+.

24. ♙e2 ♙b7

L'autre possibilité était 24...g5 25.♖h6 f4 26.♖f2 ♖xf2 27.♖xf2 ♖g6 28.♖xg6+ hxg6 29.♘e4 ♙b7 30.♘xg5 ♙xd5 31.♙f3+.

25. ♖d1 g5 26. ♖h6

N'est pas mieux 26.♖hd4 avec comme suite probable 26...f4 27.♖f2 (27.♖e1 g4 28.♘e4 ♖c7 29.a4 f3 30.♙f1 bxa4 31.♖c3 fxg2+ 32.♙xg2+) 27...♙c8 28.♖f1 ♙f5 29.a4 ♖b7 30.axb5 axb5 31.♖d2 ♖c8 32.♖xc5 ♖xc5 33.♙d3 ♘xd3 34.cxd3+.

26...f4 27. ♖e1 g4 28. ♙f1 f3 29. ♖e6 g3!

Moins bon est 29...♖c7 30.♖h4 ♙c8 31.♖f6 ♖xf6 32.♖xf6 ♖f7 33.♖g5+ ♘g6 34.♙d3 ♖f2 35.gxf3 ♖xf3+ 36.♔g1 ♖f4 37.♖d8+ ♖f8+.

30. ♘e4 ♖xc2 31. ♖d2 f2 32. ♖e2 ♖c4

33. ♘xd6 ♖xe2 34. ♖xe2 ♘g4 35. ♖e8 ♖d7

36. ♖xf8+ ♔xf8 37. ♖e8+ ♔g7 38. ♘f5+

♔f7 39. ♖e4 h5 40. ♘xg3 ♖xd5 41. ♖f4+

♔g6 42. h3 ♖d1

Ou 42...♔g5 43.♖f3 ♖d1 44.hxg4 h4 45.♖xf2 hxg3 46.♖f8+.

43. hxg4

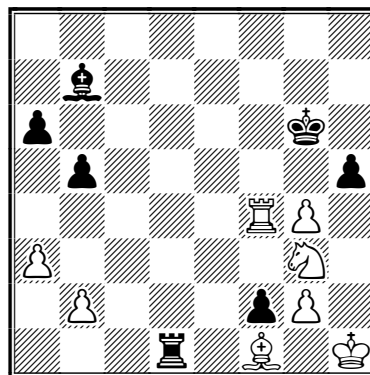

43...h4!

Achève le travail ! Le reste n'est qu'une question de temps.

44. ♖xf2 hxg3 45. ♖f4 ♙d5 46. b4 ♙c4

47. ♔g1 ♔g5 48. ♖f3 ♔xg4 49. ♖f6 ♖a1

50. ♖f8 ♙xf1 51. ♖xf1 ♖xa3 52. ♖b1 ♔f4

53. ♔f1 ♔e3 54. ♔e1 ♔d3 0-1

Il est grand temps d'abandonner et félicitations à Claude.

DÉCOUVREZ UN ADHÉRENT

Couleur : le rouge et le noir

Animal : la mésange huppée

Nourriture :

j'aime tout ce qui est bon !
passer à table est pour moi
le meilleur moment
de la journée.

Boissons : le bon vin,
Romanée-Conti
(quand c'est possible),
l'Armagnac, le vieux Calva

Livre : À la recherche
du temps perdu

Écrivains : Joseph Conrad,
Raymond Chandler,
Jacques London
et plus largement
la littérature américaine
du xx^e siècle.

Dans un autre registre,
Charles Schultz (Peanuts)

Films : Mon Oncle
(Jacques Tati),
My Darling Clementine
(John Ford),
In the Mood for Love
(Wong Kar Wai)

Cinéastes : Melville,
Godart, Bresson, Murnau...

Acteurs/actrices :

Humphrey Bogart, Louis Jovet, Michel Simon,
Lino Ventura, Ingrid Bergman, Jeanne Moreau...

Musique : classique surtout
(Bach et les Russes : Scriabine, Tchaïkovsky,
Rachmaninov...), mais aussi Debussy, Ravel...

Chanteurs/chanteuses : Georges Brassens,
Jacques Debronckart, Atahualpa Yupanqui,
Juliette Greco, Leny Escudero, Bobby Lapointe...

Peintres : la peinture moderne :
Mark Rothko, Jackson Pollock,
mais aussi la sculpture classique ou moderne,
je suis toujours curieux de voir des statues

Hommes politiques qui ont marqué :
Nestor Makhno et Buenaventura Durruti.

PIERRE RUIZ-VIDAL

Élo ICCF : 2319

Élo AJEC : 100 points de moins

Titre ICCF ou AJEC : (à venir)

Date de naissance : 1953

Lieu de naissance : Perrégaux

Résidence : Île-de-France



Questionnaire réalisé en juin 2007

Début des échecs :
vers l'âge de 10-11 ans,
en colonie de vacances

*Livre d'échecs
qui a le plus marqué* :
Principes fondamentaux du
jeu d'échecs (Capablanca)

Livre d'échecs préféré :
The Search for Chess
Perfection (CJS Purdy)

Revue d'échecs : New in Chess

Site Internet d'échecs :
ChessCafé et Échecs 64,
le blog de Christophe Bouton

*Meilleures parties
d'échecs lues* :
Kasparov - Topalov,
Wijk aan Zee 1999 ou
Ljubojevic - Andersson,
Wijk aan Zee 1976

*Meilleure partie jouée
par correspondance* :
Rivas Romero - Ruiz Vidal,
corr Champions League 2004
(CDE 562/143) et j'aime
bien ma partie contre
Christian Deneuve,
championnat de France 2007,
mais elle n'est pas finie !...

Joueurs :
Morozevich pour ses parties,
Levon Aronian pour ses qualités humaines

Joueurs par correspondance :
Jacques Jaudran, Michel Lecroq

Joueurs qui ont le plus influencé :
Mikhail Tal, Garry Kasparov

Ouvertures :
les gambits, Gambit du Roi avec les blancs,
Gambit Letton, Gambit Englund avec les noirs

Objectif pour les échecs par correspondance :
M'amuser le plus longtemps possible.

Que vous ont apporté le plus les échecs ?
L'évasion d'un monde que je comprends
de moins en moins et que j'ai de plus
en plus de mal à accepter.

EL COLUMPIO, LA RÉFUTATION ?

JEAN-MARC YVINEC

○ Lautenbach, Aljoscha (NC) GER

● Yvynec, Jean-Marc (2180) FRA

El Columpio [B00]

corr CL/0406/C1, bd4, ICCF 2004

[Yvynec, Jean-Marc]

1.e4 ♖c6

C'est toujours avec une petite appréhension... que je lâche mon merveilleux cavalier dame dans la bataille.

2.♗f3

La variante moderne, très répandue aujourd'hui.

2...♗f6

La fameuse variante El Columpio.

3.e5 ♗g4

La pression sur le pion e5 commence.

3...♗h5?! (*ou bien directement ?*) 4.d4 d5 et le centre bloqué donne un gros avantage aux blancs : 5.h3 g6 6.♗c3 a6 7.♗e2 ♗g7 (*que de temps perdu...*) 8.0-0 h6 9.a3 e6± 10.♗f4 ♗f5 11.♗d2 ♗g7 12.♗ad1 ♗d7 13.g4 ♗h4 14.♗d3 0-0 15.♗hx4 ♗hx4 16.♗g3 ♗e7 17.g5 h5 18.♗e3 ♗a5 19.b4 ♗c4 20.♗xc4 dxc4 21.♗e4! ♗c6 22.♗f6+ ♗h8 23.♗h2 a5 24.b5! ♗xb5 25.♗g1 ♗c6 26.♗g4! ♗a4 (26...hgx4 27.hgx4 ♗xf6 28.gxf6 ♗d7 29.♗h3+ ♗g8 30.♗h6+-) 27.♗e2 ♗xc2?! 28.♗xc2 hxg4 29.♗c3 1-0, Vinagre - Debrus, corr AJEC 1992.

4.d4 d6

Plus faible est : 4...e6? 5.h3 ♗h6 6.♗hx6 gxh6 7.♗c3 ♗b4 8.♗d2 b6 9.♗hx6 ♗e7 10.♗g7 ♗g6 11.♗f6 ♗xf6 12.cxf6 ♗b7 13.0-0-0 ♗xc3 14.bxc3 c5 15.♗d2 0-0 16.dxc5 ♗f4 17.cxb6 axb6 18.♗b1 ♗d5 19.♗e4 ♗fc8 20.♗d3 ♗a6 21.♗g3+ ♗h8 22.♗d6 ♗xc3 23.♗xf7#, Lor - Vio, corr IECG 1999;

4...d5? 5.h3 f6 6.hgx4 ♗gx4 7.♗e2 h5 8.c3 fxe5 9.♗xe5 ♗xe5 10.dxe5 c6 11.♗xg4 hxg4 12.♗hx8 ♗d7 13.♗xf8+ ♗xf8 14.♗d2 ♗f5 15.♗e2 b5 16.♗b3 ♗f7 17.♗d4 ♗h5 18.♗f4 ♗b8 19.e6+ ♗f8 20.♗xb8 ♗h1+ 21.♗f1 ♗xf1+ 22.♗xf1 c5 23.♗xb5 a6 24.♗c7 g6 25.♗xd5 g5 26.g3 a5 27.♗g2 a4 28.♗e5 c4 29.♗h1 ♗g8 30.♗h8#, Palkovics - Febonio, corr IECG 1999.

5.h3 ♗h6

La grande question : prendre ou ne pas prendre ? Il est également possible de poser le problème différemment : pourquoi ne pas prendre ?

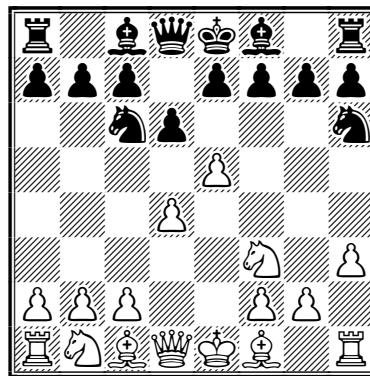

6.♗c3

♖ Moins percutant est 6.exd6 ♗xd6! 7.♗a3! a6! 8.♗c4 ♗d5= 9.♗hx6 gxh6 10.♗e3 ♗d6 11.c3 e5!? (*une nouveauté perso...*) 12.♗c4 ♗e7 13.♗fxe5! ♗xe5 14.dxe5 ♗e6 15.♗f3 0-0-0 16.♗e2 ♗g8 17.0-0 ♗d5!? 18.♗f5+ ♗e6 19.♗xc6+ ♗xe6 20.♗fd1 ♗xd1+ 21.♗xd1 ♗hx3 22.♗f3 ♗e6 23.♗d5 ♗g5 24.a4 h5 25.a5 ♗xd5 26.♗xd5 f6 27.♗d3 fxe5 28.♗f3 ♗g7 29.♗f7 ♗d8 30.♗h2 e4! 31.♗h3 ♗c5 32.♗xg7 ♗xc4 33.♗hx7 ♗c5 34.♗h4 ♗f5 35.♗hx5 ♗xf2 36.g4 ♗xb2 37.♗e5 ♗h2+ 38.♗g5 ♗c2 39.♗f4 ♗xc3 40.g5 ♗f3+! 41.♗g4 ½-½, Andersson - Yvynec, corr World Cup 12, ICCF 2000.

♖ 6.♗b5 a6 (*le seul coup ! absolument catastrophique est 6...♗d7??*) 7.♗hx6 gxh6 8.e6 fxe6 9.♗g5 ♗e5 10.♗xe6+-) 7.♗xc6+ [*le plus simple et sans doute le plus fort, mais on rencontre également le recul du fou : 7.♗a4 b5 8.♗b3 dxe5! (8...♗a5?! 9.♗d5!, ce fou se recycle avec gain de temps, 9...c6 10.♗e4 ♗f5 11.♗e2± et le jeu bien centralisé des blancs leur donne l'avantage) 9.d5 e4!? que les complications commencent ! c'est une caractéristique de cette variante que de provoquer des suites hallucinogènes, 10.♗g5 ♗a5 11.♗xe4 ♗f5 12.0-0±, avec une position blanche saine face à des faiblesses noires à l'aile dame, 12...♗xb3 (élimine une pièce gênante; si 12...g6?? 13.♗e1! ou 12...♗b7 13.♗c5! ♗xb3 14.♗xb7 ♗b8 15.axb3 ♗xb7 16.c4±) 13.axb3 (mais*

mobilise la tour a1 sur place) 13...♔b7 (13...c6 14.dxc6 ♖c7; 13...g6 14.g4 ♗g7 15.♖e1 f5∞) 14.c4 e6∞ et dans cette situation confuse, les blancs sont légèrement mieux] 7...bxc6 :

a) 8.0-0 e6 (8...g6 est également très intéressant) 9.c4N ♗f5, ce cavalier bondissant revient finalement en jeu, 10.♔f4 ♕c7 pour préserver h4 au cavalier f5, 11.♗c3 g5! les blancs ont peut-être effectué le petit roque un peu prématurément; les noirs sortent un plan « simple » de leur chapeau : une ruée de pions sur le roque, 12.♕c3 h5 l'avalanche noire se poursuit... 13.d5!?, une surprise pour les noirs, ce coup donne la case d4 au cavalier f3, 13...g4 14.hxg4 hxg4 15.♗d4 ♗xd4! avec une idée diabolique... 16.♖xd4 dxe5 17.♖xe5 ♕f6 18.♖c4 ♕xc3 19.bxc3, une structure de pions totalement éclatée, un roi au centre, une aile roi atomisée, un développement nul... oui, certes, mais... 19...♖h4! une menace de mat ! 20.f3 f5!, gagne un temps précieux, 21.♖f4 gxf3 22.♖xh4 ♖xh4 23.♖xf3 e5! contrôle le centre et prépare une diagonale au fou c8, 24.♖b1 ♖xc4 25.dxc6 f4 26.♕d2 ♕g4, ouf ! enfin ce fou sort de sa tanière, 27.♖ff1? 0-0-0 28.♖b2 ♖xc6 29.♖e1 ♖cd6 0-1, Killane - Yvinec, corr World Cup 13, ICCF 2002;

b) 8.♗c3 :

b1) 8...c6?! 9.♖c2 (9.♕xh6! encore et toujours !) 9...♗f5 10.♕g5?! ♗xd4! bingo... c'est reparti pour des variantes scabreuses :

b11) 11.♗xd4 ♖xg5 ne mène les blancs nulle part;

b12) 11.♖e4 ♗xf3+ 12.♖xf3 ♖d7 13.0-0-0 h6 14.♕h4 ♖b8 15.♗e4 (15.♖he1 c5! 16.♗d5 c6!) 15...d5 16.♖e3 (16.♖c3 c5 17.♗xc5 ♖c6+) 16...c5! 17.♗xc5 ♖b5↑ avec un c5 à suivre;

b13) 11.♕xd8 ♗xc2 12.♕xc7 ♗xc3 13.bxc3 d5 14.♖b1 (14.♕a5 ♖b8!) 14...a5±;

b2) 8...♖b8 rien que pour embêter le fou c1 et prendre le contrôle de la colonne b;

b3) 8...♖d7 très agressif... avec des arrières-pensées de grand roque, mais c'est une suite des plus aventureuses, par exemple : 9.0-0 ♕b7 10.♖e2 0-0-0 11.♗e4 f6 (11...c5 12.dxc5 ♖c6 13.♖e1 dxc5∞) 12.♕xh6 gxh6 13.exf6 c5! 14.dxc5 exf6 avec une position des plus confuses;

b4) 8...g6! empêche le doublement des pions, pratiquement le seul coup noir pour rendre cette variante jouable : 9.0-0 ♗f5 le jeu noir

est un peu lent, mais solide, 10.♖e1 (10.♕f4 ♗g7!? 11.♖e2 ♗e6 12.♕g3 ♕g7=, une bien curieuse position, mais le jeu blanc semble plus facile) 10...♖d7!? 11.♕f4 ♕b7 12.c6 encore et toujours les bons vieux thèmes tactiques et un monarque noir toujours au centre autorisant les plus folles tentatives, 12...fxe6 13.♗g5 e5 (13...c5 14.♗xe6 ♗xd4 15.♗xd4 cxd4 16.♖xd4 ♖g8∞ si 17.♖c4 ♖c6!); 13...♕h6!? 14.♗xe6 ♕xf4 15.♗xf4 0-0 16.♗e6 ♖f6 17.♖e2 ♕c8 18.♗g5 ♗xd4 19.♖c4+ ♗e6 20.♗xe6 ♖xe6 21.♖xe6 ♖xe6 22.♖xc6 ♖b8 23.b3 ♕b7 24.♖xc7 ♖c8=) 14.dxc5 c5∞;

c) 8.c3 solide, renforce le centre et ouvre la diagonale d1-a4, mais un peu lent, 8...c6 9.♕xh6 gxh6 10.0-0 ♕b7 11.♗bd2 c5 12.♖a4+ propose une simplification de la position pour entrer dans une finale avantageuse, 12...♖d7 13.♖xd7+ ♗xd7 14.dxc5 dxc5± 15.♖ad1 ♕d5! 16.c4 ♕c6 17.♗e4+ ♗c8 18.♗fd2 ♕e7 19.f4 ♖b8 20.b3 ♗b7 21.♗f2 ♕h4+ 22.g3 ♕e7 23.♗e3 ♖hg8±;

d) 8.c4 e6 (8...g6!? pour empêcher les pions doublés est une amélioration possible... et peut être la seule suite praticable) 9.♕xh6 (!), il semble que le double échange en c6 et h6 donne un jeu bien difficile aux noirs, 9...gxh6, les noirs ont une structure de pions éclatée, mais la paire de fous et des lignes ouvertes, 10.♗c3 ♕g7 (ou bien l'immédiat 10...c5?! 11.dxc5 dxc5 12.♖e2 ♕b7 13.♖d1 ♖e7 14.♗e4 ♕g7 15.♖e3 ♖d8 16.♖xd8+ ♗xd8 17.♗xc5 ♕xf3 18.gxf3 1-0, Fedorko - Renette, corr IECG 1998) 11.0-0 c5!? il est important de déstabiliser le centre blanc et de donner une superbe diagonale au fou c8; les visées noires sont multiples, comme dans la Moderne, on retrouve la lutte contre le centre de pions, mais également des visées sur le petit roque blanc via la grande diagonale et la colonne g (11...0-0?! 12.c5! f6 13.♖e2 fxe5 14.dxe5 d5 15.♖ad1 ♖b8 16.b3±) 12.dxc5 dxe5, le centre a implosé mais les blancs sont toujours mieux et disposent d'une très belle majorité de pions à l'aile dame ! 13.♖e2 (13.♖a4+) 13...f6 (le roque semble toujours prématuré 13...0-0 14.♗xe5 ♖d4 15.♖f3 ♕b7 16.c6±) 14.♖fd1?! force la dame à aller sur e7, mais c'est ce qu'elle cherche ! (les blancs pouvaient prendre un gros avantage par 14.♖e3! ♖e7 15.b4 ♕b7 16.b5! 0-0 17.c6 ♕c8±) 14...♖e7 15.♖c3, trop

tard... 15...♙b7 16.b4 bien trop lent, en cas de menace ce fou pourra toujours s'échanger en f3, 16...0-0 avec un gros soupir de soulagement; les noirs ont bien travaillé, mais la tâche est loin d'être finie, les blancs sont toujours mieux (16...♞f8 17.♗e4 ♞g8 18.♞e2 ♙h8 19.♗g3 e4 20.♗d4 f5 21.♞h5+±) 17.a4? cette démonstration blanche à l'aile dame ne vise rien, la partie se joue sur la colonne d et les blancs n'ont pas besoin du soutien du pion a pour forcer b5 (17.♞ac1 ♞ad8 18.b5 ♞xd1+ 19.♞xd1 axb5 20.cxb5 ♙xf3 21.♞xf3±) 17...f5! les noirs abattent leurs atouts (17...♞ad8 18.b5 e4 19.♗d4 f5 20.♗de2 ♞d3 21.♞xd3 exd3 22.♞xd3±; 17...♗h8 18.♞a2 a5 19.b5 ♙xf3 20.♞xf3 ♞xc5 21.♞ad2 f5 22.♞d7±) 18.♗xe5? et les blancs chutent immédiatement (18.c6!, un important coup intermédiaire, 18...♙xc6 19.♗xe5 ♙xg2 20.♗xg2 f4 21.♞e1 ♞g5+ 22.♗g4±) 18...f4! (yes !!) 19.♞e1 ♞f6 20.c6 ♙c8= 0-1, la position est égale, mais les blancs perdent au temps!, Poulsen - Yvinec, corr Champions League ICCF 2004;

♘ 6.c6!?! fxc6 :

a) 7.c3! ♞d7 8.♙d3 ♗f7 (Δ 9...e5 10.d5 ♗d8) 9.♗g5 (9.♞c2 g6) 9...♗xg5 10.♙xg5 ♗d8? (10...♗d8! 11.♞c2 ♞e8± 12.♙xh7? ♞h5) 11.f4 (○11.♞c2 ♗f7 12.h4) 11...♗f7 12.0-0 c6!?! 13.h4! ♞c7 (13...h6? 14.♙g6+−) 14.♞c2 ♙d7 [14...g6 15.h5 gxf5 16.♙xh7 (Δ 17.♙g6) 16...♗xg5 17.fxg5] 15.♙xh7 (15.♙g6!?! {Cardenas}) 15...hxg6 16.♞xg6 ♞a5 (Δ 17...♞f5) 17.g4 ♞d5∞ (Δ c5, ♙c6) 15...0-0-0 16.♗d2± ♗h6! 17.♞ac1 (17.♗f3! ♗f5 18.♙g6 ♗e3 19.♞e4 ♗xf1 20.♞xf1) 17...♗f5 18.♙xf5 (18.♙g6 ♗xh4 19.♙f7 c5!) 18...exf5 19.♙xe7 ♙xe7 20.♞xe7 ♞xh4 21.♞xg7 ♞dh8 22.♞d3 c5! 23.dxc5?! (23.d5! ♞b6!?! 24.♗c4 ♞a6) 23...dxc5 24.♞g3? ♞h1+ 25.♗f2 ♞d6! 26.♞e3 (26.♞g8+ ♗c7!) 26...♞1h4 27.♗f3 (27.g3 ♞h2+ 28.♗e1 ♞e8+−) 27...♞xf4 28.♞d1! ♞xd1 29.♞xf4 ♞d8∞⊕ 30.♞e7 ♞b1 31.♞e2 ♞xa2 32.♗e5 (32.b4 ♞a3) 32...♙e6 33.♗g6! b6 34.♗e7+ ♗b7 35.♞f3+ (35.b4 ♞c4) 35...♙d5 36.♞xf5 (36.♗xd5 ♞xd5 37.♞e7+ ♗a6 38.♞e2+ b5) 36...♙c4 37.♞e4+? (37.♞f3+! ♗a6 38.♗c6 ♞g8 39.♞d2 ♞b1) 37...♗a6 38.♗c6 ♞f8+ 39.♗g1 ♙xe2 40.♞xe2+ b5 41.♗b4+ (41.♞e7 ♞b1+ 42.♗h2 ♞h8+ 43.♗g3 ♞g6+−) 41...cxb4 42.♞e6+ ♞xc6 0-1, Cardenas - Narciso, Catalogne 1992;

b) 7.♙d3 ♗b4;

c) 7.♙xh6 (? Keilhack/Schlenker) gxh6 :

c1) 8.♗h4 ♞d7 [8...♙g7 9.♞h5+ ♗f8 (9...♗d7? 10.d5 ♙xb2 /10...exd5 11.♞g4+ / 11.dxe6+ ♗xe6 12.♞f5# {J. Ramirez})] 9.♞h5+ ♗d8 10.c3 ♞e8 11.♙c2 ♙g7 12.♗d2 ♞xh5 13.♙xh5 ♙f6 14.♗hf3 ♞g8 15.g4 b5 (15...♗d7) 16.0-0 ♗d7 17.♞fe1 e5 18.d5 ♗d8 19.♗e4 ♙g5 20.♗fxg5 hxg5 21.♞e3 ♞g7 22.♗g3 e6 23.♗e4 ♗e7 24.♞f3?⊕ ♙b7 25.♗f6 ♙xd5 26.♗xd5+ exd5 27.♞e1 ♗e6 28.♗h2 ♞f8 29.♞f5 ♗f4 30.♞xf8 ♗xf8 31.a4 ♗xh5 32.gxh5 ♞f7 33.♗g3 bxa4 34.♞d1 c6 35.♞a1 ♞f4 36.♞a3 d4 37.c4 h6 38.♞xa4 d3 39.♞xa7 ♞xc4 40.f3 d2 41.♞a1 ♞c1 0-1, Trias - Ramirez, Catalogne 1990;

c2) 8.♙c4 ♙g7 9.0-0 ♞d7 10.♞e1 e5 11.dxe5 ♗xe5 12.♗xe5 ♙xe5 13.♞h5+ ♗d8 14.♞xe5 dxe5 15.♗c3 ♞e8 16.♞d1+ ♙d7 17.♙f7 1-0, Gebhardt - Schober, Giessen 1996;

c3) 8.♗e5 ♗xe5 [8...dxe5?! 9.♞h5+ ♗d7 10.dxe5 ♙g7 11.f4∞ ♞e8?? 12.♞d1+! ♗d4 13.♞xd4+ ♗c6 14.♞c4+ ♗d7 (14...♗b6 15.♞b4+ ♗c6 16.♞b5#) 15.♞d3+ ♗c6 16.♞b5#] 9.dxe5 ♙g7 10.♞h5+ ♗d7 11.f4 (Δ ♞e8) 11...♞f8 12.♞f3 dxe5 13.♞d1+ ♗e8 14.♙c2 ♙d7 15.0-0 exf4 16.♗c3 e5 17.♞d5 e6 18.♙h5+ ♗d8 19.♞c4 ♞d6 20.♞fd1 ♞b6+ 21.♗h1 ♗c8 22.♙g4 ♞e8 23.♞d3 ♞d6 24.♞xh7 ♞e7 25.♞d2 ♞h8 26.♞g6 ♗b8 27.♞ad1 ♙c8 28.♗e4 ♞g8 29.♗c5 a5 30.♗d7+ ♗a7 31.♙xe6 ♞d8 32.♙g4 h5 33.♞xh5 ♞h8 34.♞f5 ♞h6 35.♞e4 c6 36.♞f3 b6 37.♞f2 c5 38.♗xb6 ♗xb6 39.♙xc8 ♞xc8 40.♞d7 ♞c6 41.♞xg7 ♞c6 42.♞d3 ♞c7 43.♞b3+ ♗a7 44.♞e1 ♞xh3+ 45.♗g1 ♞xb3 46.♞xa5+ ♗b8 47.♞xc7 ♞a3 48.bxa3 1-0, Dijon - Soetewey, corr AJEC/1254 1998.

♘ 6.♙xh6 gxh6 7.♙b5 a6 8.♙xc6+ bxc6 9.♞d3!, une bien belle façon de contrer ♙f5, 9...♙g7 10.♗bd2 a5 11.♞c3 0-0 12.0-0 ♗h8± 13.♞xc6 ♞a6 14.♞e4 ♞g8 15.♞e3 ♙f5∞, les noirs ont quelques compensations, mais sont-elles suffisantes ?

6...dxe5

Les alternatives sont : 6...g6 et 6...a6.

7.d5 ♗d4!!!!?? 8.♗xe5 ♗hf5 9.♙e3!

Le plus simple et le plus efficace. Après 9.g4 la position noire semble bien fragile mais...

9...f6! 10.♔f4 [10.gxf5 fxe5 11.♖h5+ ♔d7 12.♕d3 ♗e8 13.♗g4 ♔d8 14.♕e3 g6 15.♕xd4 ♕xf5 16.♕xf5 gxf5 17.♗xf5 exd4 18.♗e2 ♗g6 (18...♗a4 19.♗f4 ♗b4+ 20.♔e2 d3+ 21.♔xd3 1-0, Schreiber - Bender, corr 1996) 19.♗g4 d3 20.cxd3 ♕g7 21.♗f4 ♗xg4 22.hxg4 ♔d7 23.♗e6 ♕xb2 24.♖b1 ♕c3+ 25.♔e2 ♕a5 26.♖h6 ♕b6 27.g5 ♖ag8 28.f4 ♖g6 29.♖bh1 1-0, Ruben - Morin, corr Champions League ICCF 2002] 10...♗h4! superbes Nazgûls qui semblent tournoyer comme des démons de l'Apocalypse au-dessus de la position blanche, 11.♕g3 fxe5 12.♕xh4 ♗d6, un coup aux multiples facettes, très polymorphe, 13.♕g3 h5! toujours dans le même style, permettant l'activation de la tour h8 depuis sa case d'origine, 14.♗b5, les blancs entrent maintenant dans un deuxième zeitnot... 14...♗xb5 15.♕xb5+ et les superbes chevaux disparaissent de l'échiquier, mais nom d'un petit bonhomme en sucre leur chevauchée fut magnifique ! 15...c6 16.♕d3 hxg4 17.h4 ♖h5!? ½-½, avec une proposition de nulle... que les Blancs acceptent en plein zeitnot ! ! (Gaujens - Yvynec, corr World Cup 13, ICCF 2002).

9...c5

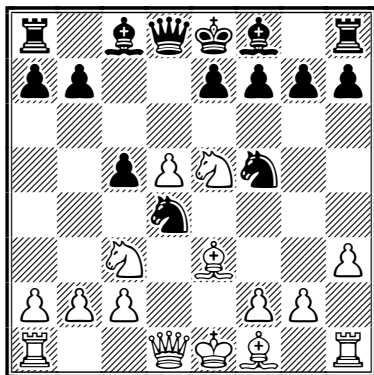

10.dxc6!

Sans doute la suite la plus « limpide ».

10.♕xd4?! ♗xd4 11.♗b5 f6! et encore une fois les complications surgissent ! 12.♗xd4 ♗a5+ 13.♗d2 ♗xd2+ 14.♔xd2 fxe5 15.♗f3 e6 16.♖e1 exd5 17.♖xc5+ ♔d7 18.♖xd5+ ♔c7 19.♕d3 ♕d7 20.♖h5? un plan faux : trop de

tempi sont ainsi perdus, 20...♕d6 21.♖xh7 ♖xh7 22.♕xh7 ♕c6 23.♖e1 ♕xf3! 24.gxf3 ♖f8, les blancs sont face à d'énormes difficultés techniques malgré deux pions d'avance, 25.♕e4 g5, blocage des cases noires, 26.a4 b6 27.♔d3 ♖h8 28.♕f5 ♖f8 29.♕g4 a6 menaçant l'avance b6-b5, 30.c4 ♖d8 31.♔c3, le premier recul du roi, 31...♖f8 32.b3 a5, blocage complet de l'aile dame, 33.♔d3 ♖f4 34.♔c2, deuxième recul du roi blanc, 34...♖d4 35.♕f5 ♖f4 36.♕c4 ♖h4 37.♖g1 ♕f4 38.♖h1 ♖h6, un excellent poste d'observation, 39.♔d3, nouvelle tentative ! 39...♔d6 40.♕b7 ♔e5 41.♖e1+ ♔f6 42.♕c8 ♔f7! 43.♔c2, troisième recul... 43...♖d6 44.♕b7 ♔f6 45.♕d5 ♔f5 46.♖e8 ♖h6 47.♔d3 ½-½, Pulkis - Yvynec, corr World Cup 14, ICCF 2004.

10...♗d6 (!?)

La seule suite praticable. L'alternative est l'abandon immédiat !

10...bxc6 11.g4 ♗xc6 12.fxe3 f6 13.exd4 fxe5 14.dxe5 ♗c7 15.♗d4± g6 16.♕g2 ♕g7 17.0-0-0 ♕b7 18.♗c4 ♕xe5 19.♖hf1 ♖f8 20.♗b5 ♗b6 21.♗c6 ♕f4+ 22.♖xf4 ♖xf4 23.♗d6+ ♔f8 24.♗e5 ♖f6 25.♗xb7 ♗xb7 26.g5 1-0, van der Houwen - Roelofs, corr NED-33ch, NBC 2003.

11.♗c4!±

Aïe, aïe, aïe !!! Inférieur est 11.♕f4 bxc6 12.♕c4 ♕e6 13.♕d3 ♗b4 14.0-0 f6 15.a3 ♗c5 16.♖e1 ♖d8 17.♗e4 ♗b6 18.♗h5+ g6 19.♗xg6 hxg6 20.♗xh8 ♔f7 21.♗g5+ ffg5 22.♗h7+ ♔e8 23.♖xc6 ♗xc6 24.♗xg6+ ♔d7 25.♕xf5 gxf4 26.♗xc6+ ♔c7 27.♗e5+ ♔b7 28.♗xf4 ♗xb2 29.♖e1 e5 30.♗h4 ♗b6 31.♖c3 ♖d1+ 32.♔h2 ♗c7 33.♖b3+ ♔a8 34.♕e4 ♖d6 35.♗h5 1-0, Trapeaux - Soetewey, corr AJEC/1254 1998.

11...♗e6 12.♗d2 ♗xc6 13.♗b5! ♗d7
14.0-0-0 ♗d6

Lâche du matériel pour boucher les brèches.

15.♗cxd6+ exd6 16.♕f4+- ♕e7
17.♗xd6+ ♕xd6 18.♕xd6 ♗f5
19.g4 ♗a5 20.♗e3+ ♕e6 21.♕c4 1-0

Une réfutation claire d'El Columpio.

JEAN-MARC YVINEC

Ils ont dit : « Le travail est le refuge des gens qui n'ont rien à faire » {Oscar Wilde}.

DÉFENSE SEMI-SLAVE, SYSTÈME SHABALOV

CYRILLE BONTEMS

Cette partie va me permettre d'analyser le système Shabalov qui donne lieu la plupart du temps à des parties d'attaque magnifiques !

○ Drouailière, Philippe

● Kerlau, Gildas

Défense Semi-Slave [D45]

corr AJEC/5353, 2007

1.c4 e6 2.♘f3 ♘f6 3.♗c3 d5 4.e3 e6
5.d4 ♗bd7 6.♞c2

Le coup le plus fiable pour entrer dans des variantes anti Méran; son avantage est qu'il permet de jouer des systèmes agressifs comme celui de la partie ou plus positionnels. En outre la dame placée en c2 contrôle e4, permettra le grand roque et l'installation d'une batterie ♕ + ♞ sur la diagonale b1-h7. C'est en somme un coup multitâches !

Après 6.♕d3 dxc4 7.♕xc4 b5, les noirs jouent la variante de Méran avec l'idée de continuer par ♗b7 et d'obtenir du contre-jeu à l'aile dame. Cette variante est assez complexe et demande de solides connaissances théoriques car il existe de nombreuses lignes forcées, c'est pourquoi de nombreux joueurs l'évitent par 6.♞c2.

6...♕d6 7.g4!?

Par transposition nous arrivons dans le système Shabalov, système anti Méran agressif utilisé par plusieurs grands maîtres de haut niveau comme Shirov, Kasparov, Radjabov... Avec ce coup, les blancs exploitent la sortie du fou et la non protection de g7, mais aussi, et ceci est plus subtil, ils attaquent le centre en chassant le cavalier f6 par la poussée g4-g5.

7.♕d2 est l'alternative à « l'explosif » g4 avec le but de jouer e3-e4 après avoir mis son roi à l'abri, 7...0-0 8.0-0-0;

7.♕d3 est l'approche plus positionnelle et plus calme, les blancs se contentent de continuer leur développement en plaçant le mieux possible leurs pièces pour ensuite percer au centre par e3-e4, 7...0-0 8.0-0 dxc4 9.♕xc4 b5 10.♕c2 ♗b7 et les noirs quant à eux ont une structure de pions typique de la variante de Méran et ont réglé le problème de leur fou de cases blanches.

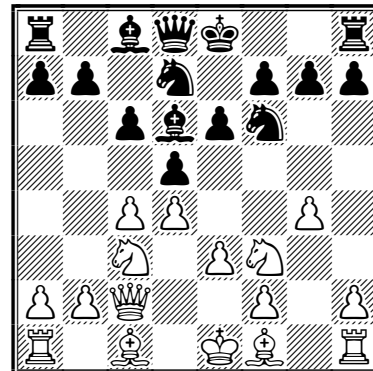

7...dxc4

Les noirs sont à un carrefour important et ne doivent pas se tromper de direction ! Il existe de nombreux coups que je n'étudierai pas ici, par manque de place, mais j'essaierai d'y revenir ultérieurement en trouvant des parties intéressantes pour chaque variante.

Avec ce coup, le plan des noirs est de jouer b6 pour développer leur fou en b7 et profiter de l'affaiblissement du cavalier f3 après le départ du pion g. Son inconvénient réside dans le fait que cela favorise et accélère le développement des blancs.

8.♕xc4

8.g5? ♗d5 9.♕xc4 b6!?! (9...e5!?! transpose dans la partie).

8...e5!

La meilleure réponse. Les noirs contrent une attaque de flanc par une attaque centrale comme nous avons pu tous le lire dans des livres de stratégie. Ce coup de pion permet d'ouvrir la position pour un meilleur développement des pièces noires. La partie promet d'être sanglante !

8...♗d5!?! est la meilleure alternative qui semble bizarre car g5 n'a pas encore été joué, mais le but de ce coup est de préparer l'avancée b7-b6.

9.g5

Force les événements.

● 9.♕d2!?! est la variante à la mode qui sacrifie le pion g, avec l'idée de mettre le roi à l'abri en faisant le grand roque, 9...exd4 10.♗xd4 :

a) 10...♞xg4 rentre dans le jeu des blancs qui n'attendent que ça; ce coup ne facilite pas la vie des noirs même si Shirov empocha le point entier après 11.♞e4 (11.♙xf7+ est insuffisant mais a le mérite de déroquer le monarque noir; 11...♞xf7 12.♚b3+ ♜e8 13.♚e6+ ♚e7 14.♚xg4 ♞e5 15.♚e4) 11...♞df6 12.0-0-0 ♞xe4 13.♚xe4+ (13.♞xc6 bxc6 14.♚xe4+ ♙e7?! 15.♙c3 ♚c7 1/2-1/2, Pham Minh Hoang - Cs. Horvath, Lyon 2005) 13...♚e7 14.♚g2 0-0 15.♙e2 (15.h3 ♞f6 16.♙d3) 15...♞f6 16.♞d1 g6 17.♙d3 c5 18.♞b5 (18.♞f5 ♙xf5 19.♙xf5) 18...♞d8 19.♙a5 ♙e6 20.♙xd8 ♞xd8 21.♞xd6 ♞xd6 22.♞d1 ♙xa2 23.♙c2 (23.♙e2!?) 23...♙d5 24.e4 ♙xe4 25.♙xe4 ♞xe4 26.♞xd6 ♞xd6+, Gelfand - Shirov, Monte-Carlo 2005 (semi-rapide, 0-1, 43);

b) 10...♞e5 vise à capturer le pion g et à rendre très actif le cavalier qui pourra néanmoins être facilement délogé par f2-f4, mais les noirs doivent faire très attention en capturant le pion g sinon ils se feront miniaturiser comme le fut Laurent Fressinet : 11.♙e2 ♞fxg4 (11...♙xg4?! la mauvaise pièce, avec le cavalier les choses sont moins simples pour les blancs, 12.f4! ♞g6 13.♙xg4 ♞xg4 14.♞f5 ♞h4? 15.♞xg7+ ♜f8 16.0-0-0! ♞f2 17.♞e4 ♞xd1 18.♞xd1 ♙e7 19.f5!+- ♚b6 20.f6 ♙b4 21.♙xb4+ ♚xb4 22.a3 ♚a5 23.♞c5 h6 24.♞f5 ♞g6 25.♞d7+ ♜g8 26.♞e7+ ♜h7 27.♞xg6 fxg6 28.♞e5 1-0, Shirov - Fressinet, Palma de Mallorca 2004) 12.♞e4 ♙e7 13.0-0-0 0-0 et nous nous retrouvons une fois de plus avec des roques opposés et la colonne g ouverte;

c) 10...♞b6!?, un coup intéressant qui permet de contrôler d5 pour y installer le cavalier f6, 11.♙e2 0-0 12.0-0-0 avec une attaque sur les roques opposés qui promet une bataille sanglante;

● 9.h3 me paraît douteux, à partir du moment où l'on choisit de jouer une partie sans compromis avec 7.g4, cette variante est favorable aux noirs : 9...0-0 10.♙d2 exd4 11.♞xd4 ♞b6.

9...♞d5

Les noirs ont une bonne case pour leur cavalier, conséquence de 8...c5.

10.♙d2

– 10.dxe5!? prend les noirs à la gorge et force le coup suivant, mais cette variante tourne à l'avantage des noirs qui vont déroquer le roi blanc et l'attaquer. Cette variante montre les

problèmes que rencontrent les blancs s'ils ne peuvent roquer : 10...♞xe5 11.♞xe5 ♙xe5 12.♚e4 ♚xg5! 13.f4 ♚h4+ 14.♞d2 ♚f2+ 15.♞e2 ♙e6 16.fxe5 0-0-0+ (le roi blanc est mort) 17.♙d3 ♞b6 18.♞c3 ♞xd3+ 19.♚xd3 ♞d5+ 0-1, Wojtkiewicz - Stripunsky, New York 2004;

– 10.♞e4 est l'autre possibilité mais elle est insuffisante car permet 10...♙b4+ 11.♙d2 ♚e7! (11...♙xd2+? est une erreur car après 12.♚xd2 ♚e7 13.♞g1! est fort).

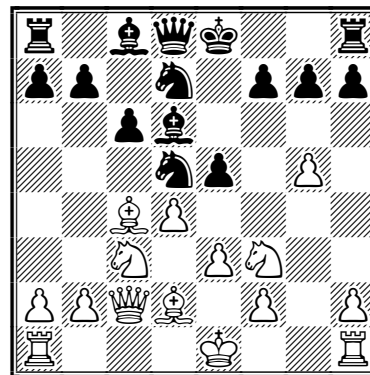

10...exd4

La variante principale.

– 10...0-0 pour ne pas relâcher la tension au centre est moins précis à cause de 11.♞e4 qui attaque le fou et bloque le pion e5, ce qui rend ce fou de cases noires « mauvais »;

– 10...♞7b6 (protège le cavalier d5 et attaque le fou c4) 11.♙xd5 cxd5 12.dxe5 ♙g4 13.exd6 ♙xf3 14.♞g1 0-0 15.♚f5 ♙h5 16.♞b5 a6 17.♞c7 ♚xd6 18.♞xa8 ♚xh2 19.♜f1 ♞xa8 20.♞g2 ♚h1+ 21.♞g1 ♚h2 22.♞g2 ♚h1+ 23.♞g1 ♚h2, Intagrand - Hedgehog, playchess.com 2006.

11.♞xd4

11.♚e4+ ♞e7! (11...♚e7 est plus faible car va permettre de déroquer le roi noir; 12.♚xd4 ♞e5 13.♞xe5 ♙xe5 14.♞xd5 cxd5 15.♙b5+! ♜f8 16.♚xd5±) 12.♚xd4 ♞f5 13.♚e4+ ♞e7 et si les blancs le veulent, ils peuvent répéter la position avec partage du point. C'est ce qui arriva dans la partie Van Vugt - Ruiz-Vidal, corr Champions League 2004, mais ils peuvent aussi continuer par 14.♚c2!?

11...0-0 12.♞e4

12.0-0-0? permet aux noirs d'attaquer et d'activer leurs pièces, 12...♞b4! 13.♚b1 ♞e5 14.♙e2 c5→;

Radjabov a joué deux fois 12.♖xd5!? contre Shirov en semi-rapide avec divers résultats : la première fois il s'en sortit avec le partage du point mais la seconde Shirov l'emporta, 12...cxd5 13.♗d3 g6 affaiblit les cases noires, mais c'est la meilleure solution (13...♞xg5 gagne le pion mais semble trop dangereux après 14.♗h7+ ♕h8 15.♗d3 ♖e5 16.0-0-0 ♞h5 17.♗f5±) 14.h4 dans cette seconde partie, Shirov dévie et opte pour 14...♗c5! après quoi la position semble avantageuse pour les blancs, mais les noirs ont les moyens d'endiguer les forces blanches dans la variante ci-dessous avec 15.♗c3 et même d'attaquer le roi blanc comme dans la suite de la partie, (14...♗e5 15.♗c3 ♗g4 16.♗e2 ♞c8 17.♗xg4 ♖xg4 18.♞e2 ♞d7 19.h5 ½-½, Radjabov - Shirov, Leon 2004) 15.f4?!, Radjabov est un joueur d'attaque mais il affaiblit le pion e qui deviendra une cible pour les noirs et amènera une attaque fatale sur son roi (15.♗c3 qui a été joué un coup plus tard peut être joué maintenant 15...♗g4 et par 16.♗e2 il faut éliminer ce dangereux ennemi passé derrière les lignes blanches, 16...♗xe2 17.♗xe2 ♗e4 18.♞b3 et la position reste complexe) 15...♗g4 16.♗c3 ♞c8∞ 17.♕f2 ♞d7 18.h5 ♗xd3+ détruit la batterie ♞ + ♗ ultradangereuse, 19.♞xd3 ♞c4 20.hxg6 fxg6 21.♞h4 ♞f8 22.♗e2?! ♗c5 (22...♞f5! gagnait la partie) 23.♗d4 ♗d6 24.♞ah1? donne une attaque gagnante aux noirs : 24...♗xf4 ouvrant les lignes sur le roi blanc, 25.exf4 ♞exf4+ 26.♕e1 ♞e7+ 27.♕d2 ♞xg5 28.♕c2 ♗d1+ 29.♞xd1 ♞xh4 30.♕b3 ♞c4 31.♞b5 ♞e7 32.♗b4 ♞e3+ 33.♕a4 a6 34.♞xd5+ ♞f7 35.♞c5 ♞e8+ 36.♗b5 ♞xb5+ 37.♞xb5 axb5+ 38.♕xb5 ♞f5+ 39.♕b6 ♞e6+ 40.♕a7 h5 41.♞d8+ ♕f7 42.♞d7+ ♕f6 43.♗c3+ ♕g5 44.♕xb7 h4 45.a4 h3 46.a5 h2 47.♞d1 ♞f7+ 0-1, Radjabov - Shirov, Leon 2004.

12...♗e5 13.♗e2 ♗b4 14.0-0-0

Le roi a enfin pu roquer ! C'est le principal problème des blancs dans cette ouverture, leur roi reste souvent au milieu de l'échiquier.

14...♗xd2+ 15.♞xd2 ♗b4

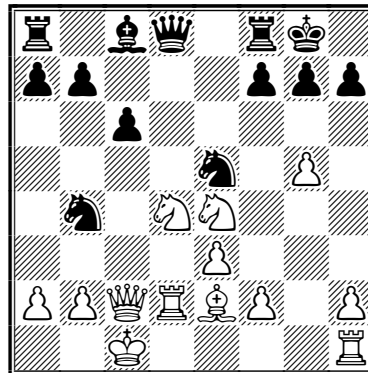

16.♞b1

Le conducteur des blancs choisit de placer sa dame en b1 où elle protège a3 et contrôle la diagonale b2-h7.

– 16.♗xc6 amène des simplifications pour partager le point : 16...♗exc6 17.♞xd8 ♗xc2 18.♞xf8+ ♕xf8 19.♕xc2 ♗f5 20.f3 ♗xe4+ 21.fxe4 ♞c8=;

– 16.♞b3?!, le moment critique de la partie Gelfand - Shirov, à l'aveugle s'il vous plaît, où les blancs analysèrent mal la position et se retrouvèrent vite en difficulté : 16...♞e7 17.a3 c5 18.axb4 cxd4 19.exd4 ♗g6 20.f3 ♗f5 21.♗d3 ♗xe4 22.fxe4 ♞xg5 23.♕b1 ♞xd2 0-1, Gelfand - Shirov, Monte Carlo 2004.

16...♞d5

Attaque a2 et le cavalier e4, mais la dame en plein centre, face à la tour, est quelque peu exposée et c'est pour cela que je préfère 16...♗g4 qui entraine aussi en ligne de compte et après 17.♗xg4 ♗xg4 avec une position égale. Mais les noirs ont prévu un autre destin pour ce fou.

17.a3 ♗a2+

17...♗a6 avec l'idée de le replacer en c5.

18.♕d1

Le roi se retrouve au centre, mais le cavalier noir est à la bande et n'est pas prêt de sortir de son trou.

VERTIGINEUX :

« Aux échecs, l'arbre du jeu compte en tout quelque 10 128 nœuds, soit mille milliards de milliards de milliards de milliards de milliards de fois plus de positions qu'il n'y a d'atomes dans l'univers. » (Science & Vie, décembre 2002, p. 86)

18...♙h3

Le fou vient contrôler f1 et en même temps bloquer le pion h.

19.♖g1 ♗ad8

19...♗ac8 pour continuer de mettre la pression sur le cavalier e4 perd sur 20.♖c2 ♗g6 21.♖g3 ♙c8 (21...♗xe4? 22.♙f3 avec une bonne brochette ♖ + ♗ pour se régaler; 21...♙d7? 22.♗f3 et c'est maintenant aux noirs de se faire coincer par un clouage) 22.♙f3+- menace ♗f6 avec gain de la dame noire.

20.♗e1 c5

Je n'aime pas trop ce coup qui aide finalement les blancs. Le prophylactique 20...♗h8 en vue d'un éventuel ♗f6 ou, comme dans la partie, de ♗e7 était à considérer; en outre, le roi se serait écarté du vis-à-vis avec la tour blanche.

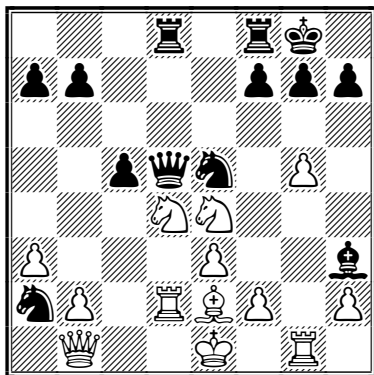

21.♗f5

La position blanche me plaît bien. Les cavaliers sont actifs et travaillent de concert au centre, la tour est bien placée sur la colonne g, le seul problème est le roi sur la première rangée qui empêche la venue de la dame sur l'aile roi.

21...♖b3 22.♗e7+

22.♗fd6 était aussi jouable, 22...♙e6 23.♖c2 ♖xc2 24.♗xc2 avec avantage aux blancs qui ont des pièces mieux placées et peuvent poursuivre par f4, ♗b7...

22...♗h8 23.♖g3 ♙e6

23...♖c6 ramène la dame en défense qui ne sert à rien en b3.

24.f4

24.♗xc5! non pas pour gagner un pion mais... 24...♖b6 25.♗d4!+- pour mettre en jeu la tour

d qui pourra venir en h4 monter la batterie ♖ + ♗ sur h7 !!

24...♗g6 25.♗xc5

25.♗xd8+- était jouable de suite, mais nous nous retrouvons dans la partie par interversion de coups, 25...♗xd8 26.♗xc5 ♖b6 27.♗xc6 ♖xe6 (27...fxe6?? avec la création d'un réseau de mat grâce au cavalier e7, 28.♖xg6+- et le mat suivra ce n'est qu'une question de temps, par exemple : 28...♖a5+ 29.♗f2 ♖f5 30.♗xf5 exf5 31.♗h3 h6 32.gxh6 ♗d7 33.hxg7+ ♗g8 34.♗h8#) 28.f5.

25...♖b6 26.♗xd8 ♗xd8 27.♗xc6 ♖xe6 28.f5

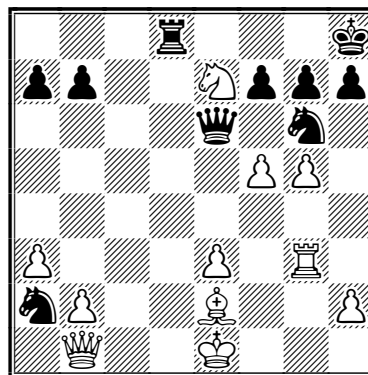

Les noirs pouvaient abandonner. La messe est dite.

28...♖xe7 29.fxg6 ♖e6 30.gxf7

30.gxh7 convenait aussi.

30...♖xf7 31.♖c2 ♖d5 32.♗h3 g6 33.♗f3

33.b4 pouvait être joué de suite.

33...b6 34.b4 b5 35.♖b2+ ♗g8 36.e4 ♖e6 37.♗f6 ♖xe4 38.♖xa2+ ♗h8 39.♖b2 ♗g8 40.♖b3+ ♗h8 41.♗f2 1-0

J'espère que cette étude vous incitera à jouer la variante Shabalov qui donne de très belles parties d'attaque. Néanmoins, comme vous avez pu le constater en lisant cet article, cette variante est très aiguë et demande beaucoup de travail, d'analyse personnelle (ce qui est le cas de la variante commençant par 9.♙d2) car les choses peuvent vite tourner en faveur des noirs. Son avantage est qu'elle vous permettra de progresser dans l'analyse des ouvertures, l'art de l'attaque et de la tactique. J'essaierai de traiter les septièmes coups possibles des noirs dans de prochains articles. D'ici là, bonne lecture et jouez la variante Shabalov !!

CYRILLE BONTEMS

NOS TOURNOIS

72° CHAMPIONNAT DE FRANCE, 2007

RÉSULTATS

48. Lorin - Vertes	1/2-1/2
49. Bibens - Lorin	1/2-1/2
50. Deneuille - Bibens	1 - 0
51. Lorin - Fister	1/2-1/2
52. Pichelin - Covolo	1 - 0
53. Matisson - Deneuille	1/2-1/2
54. Lorin - Pichelin	0 - 1

CLASSEMENT PROVISOIRE

1. Luís Cadillon	7	(3)
2. Philippe Tombette	6,5	(2)
3. François Sage	6,5	(0)
4. Xavier Pichelin	5,5	(5)
5. Jean-Marie Matisson	5	(2)
6. Pierre Ruiz-Vidal	4,5	(3)
7. Fabrice Lorin	4,5	(0)
8. Christian Deneuille	4	(5)
9. Serge Daenen	3	(4)
10. Alain Vertes	2,5	(8)
11. Bernard Fister	2,5	(6)
12. Thierry Covolo	1,5	(5)
13. Jean-Paul Bibens	1	(5)

() nombre de parties en cours.

73° CHAMPIONNAT DE FRANCE, 2008

LANCEMENT

Voici la liste des participants dans l'ordre du tirage au sort, avec leur Élo ICCF (ou * Élo F.I.D.E.) :

1. Le Page, Claude	2161
2. Spitéri, Jean	1917
3. Ruimy, Michel	2363
4. Bellec, Jean-Robert	2250 *
5. Vertes, Alain	2356
6. Cadillon Costa, Luís	2305
7. Guiot-Dorel, Jérôme	2250 *
8. Jaulneau, Christophe sm	2553
9. Lorin, Fabrice	2255
10. Fillon, Damien	2304
11. Bouton, Christophe	2001
12. Fister, Bernard	2204
13. Deneuille, Christian	2328
14. Hervet, Gilles sm	2471
15. Morin, Stéphane	2061

Les parties peuvent être suivies en direct sur le site de l'ICCF avec un léger décalage de 5 coups. Le directeur du tournoi est Louis Burnier. Bonne parties à tous !



15° CHAMPIONNAT INTERRÉGIONAL

RÉSULTATS

20. Pichelin - Nguyen-Legros	1/2-1/2
21. Nguyen-Legros - Nossein	1 - 0
22. Dolz - Nossein	1 - 0
23. Vergara - Dolz	0 - 1
24. Gaidot - Dolz	1/2-1/2
25. Pichelin - Lees	1 - 0
26. Vergara - Pichelin	1 - 0
27. Pichelin - Gaidot	1 - 0
28. Vergara - Brege	0 - 1
29. Lees - Gaidot	1/2-1/2
30. Brege - Pichelin	1/2-1/2
31. Vergara - Lees	0 - 1
32. Brege - Lees	1/2-1/2

CLASSEMENT PROVISOIRE

1. X. Pichelin	6,5	(1)
2. A. Nguyen-Legros	5,5	(2)
3. P. Andrian	4	(3)
4. J. Lees	4	(1)
5. J. Dolz	3	(5)
6. J.-L. Brege	3	(4)
7. G. Gaidot	2,5	(4)
8. J. Vergara	1,5	(1)
9. J.-P. Bibens	1	(5)
10. F. Nossein	1	(0)

○ Lees, Jean-Pierre (2130)

● Gaidot, Guy (2305)

Défense Est-Indienne [E99]
corr 15° Interrégional, AJEC 2006
[Lees, Jean-Pierre]

**1.d4 ♖f6 2.c4 g6 3.♗c3 ♙g7 4.e4 d6
5.♗f3 0-0 6.♙e2 e5 7.0-0**

Avec l'idée de jouer ma variante préférée :
9.♗c1 et l'avance a4.

7...♗c6 8.d5 ♗e7 9.♗e1

9.♗d2 a5 et 9.b4 sont deux autres variantes populaires.

9...♗d7 10.♙e3 f5 11.f3 f4

11...♗h8 12.♗d3±; 11...♗f6 12.c5.

12.♙f2 g5 13.a4

Une ligne souvent jouée par Viktor Kortschnoj.

13...♗g6

Le meilleur. Les autres possibilités sont 13...h5, 13...♗f7 et 13...♗a5. Dans cette variante, le

cavalier dame reste en d7 le plus longtemps possible pour retarder la poussée c4-c5.

a) 13...h5 14.♖b5 [ou 14.a5 ♜f7 15.♖b5 ♖f6 16.c5±, Cooper - Bouaziz, Thessalonique (oly) 1984 (1-0, 46)] 14...♖f6 (14...b6 15.a5±) 15.♗xa7 ♙d7 16.♖b5 g4 [16...♖g6 17.c5 g4 18.cxd6 cxd6 19.♖xd6 g3 20.♙c5±, Pares Vives - Hernando Rodrigo, Barcelone 1994 (½-½, 36)] 17.fxg4 [17.c5 g3 18.hxg3 fxg3 19.♙xg3 ♖g6 est très risqué... (Johansen - Simon, corr IECC 2003 (0-1, 42); 17.g3 avec l'idée ♖g2 est à tester] 17...hxg4 18.♙h4 ♖xc4 19.♙xg4 ♖f6 20.♙xd7 ♜xd7 21.♖c3±, Racionero - Garcia, corr Espagne 1993 (1-0, 43);

b) 13...♜f7 14.a5 (14.c5) 14...♙f8 15.♖b5 [15.c5 ♖xc5 16.♙xc5 dxc5 17.♙c4 ♖g7 18.a6 ♜f6 (18...b6) 19.axb7 ♙xb7 20.♖d3] 15...♖f6 16.♖xa7 ♙d7 17.c5;

c) 13...a5 14.♖d3 b6 15.b4 [15.♙e1 c5 (15...h5 16.♖f2; 15...♖f6 16.♖f2 h5 17.h3) 16.dxc6 ♖b8 (16...♖xc6 17.b4 axb4 18.♖b5) 17.c7 ♜xc7 18.♜b3 ♖h8 19.♜a3 ♜d8 20.♖b5 ♜f6 21.♜d1 ♖ec6 22.♙c3+-, Kozul - Popovic, Yougoslavie 1991 (1-0, 54)] 15...axb4 16.♖b5 h5 17.♙e1, Surrender - Jerome, corr IECC 1999 (½-½, 42).

14.a5 ♜f7

- 14...♖h8 est la meilleure suite, mais n'est pas discuté dans le livre de G. Burgess, *The King's Indian for the attacking Player*, qui est ma référence. Je n'ai encore jamais eu l'occasion de la jouer. Les réponses possibles sont 15.♖d3, 15.♜c1, 15.g4, 15.b4 et 15.♖b5.

- 14...h5 15.♖h1 ♜f7 16.♖b5 (16.c5) 16...a6 (16...g4 17.fxg4 hxg4 18.♙xg4; 16...♖f6 17.♖xa7 ♙d7 18.c5 ♜xa7 19.c6 b6 20.axb6 ♜xa1 21.♜xa1 cxb6 22.cxd7) 17.♖a7 ♖f6 18.♖xc8 ♜xc8 19.♖d3 g4 20.♙g1 ♙f8 21.♜e1 h4 22.♖f2 h3 23.fxg4 hxg2+ 24.♖xg2 f3+ 25.♙xf3 ♖xd5 26.cxd5 ♖h4+ 27.♖h1 ♖xf3

28.♙e3, Ikonnikov - Mamadshoev, U.R.S.S. 1991 (1-0, 50).

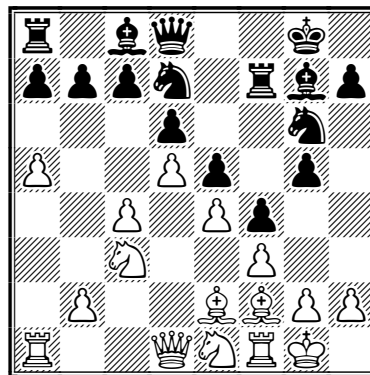

15.c5

Le sacrifice inventé par Kozul, qui me semblait jusqu'à cette partie mettre sérieusement en doute la variante 14...♜f7.

- On jouait précédemment 15.b4 ♖f6 16.c5 ♙f8 17.cxd6 ♙xd6 18.♖d3 ♜g7 19.♖c5 ♖f8 20.♖b5 g4 21.♙h4 (21.♜e1? ♜e8 22.fxg4 ♖xg4 est fort pour les noirs) :

a) 21...h5 22.♙c4 ♜e7 23.♖h1 ♖h8 24.♜c1 a6 25.♖xd6 cxd6 26.♖e6 [Kortschnoj - J. Polgar, Pampelune 1990 (1-0, 47)], 26...♖xc6 27.dxc6 ♙xc6 28.♙xf6 ♜xf6 29.♜xd6 ♜e8 30.♙xc6 ♜xc6 31.♜xc6 ♜xc6=;

b) 21...g3 22.hxg3 ♖g6 [22...fxg3 23.♖xd6 cxd6 24.f4± exf4 (24...dxc5 25.fxe5)];

c) 21...♖g6 22.♙xf6 ♜xf6 23.fxg4±;

- 15.♖b5 ♖f6 16.♖xa7 g4! (16...♙d7 17.c5±) 17.fxg4 [17.♖xc8 g3 18.hxg3 fxg3 19.♙xg3, Stoczek - Nedela, Brno 1994 (1-0, 38)] 17...♖xc4 18.♖xc8 ♖xf2 19.♜xf2 e4 ±, Kiriakov - Shlivinskas, Jurmala 1992 (½-½, 44).

15...♖xc5

Les alternatives analysées par Kozul sont les suivantes :

BIENVENUE AUX NOUVEAUX AJÉCISTES !

Annick Brien, Philippe Drouallière, Philippe Dasré, Daniel Di Reda,
Jean-Michel Pelletier-Bougnon, Alexandre Savoya, Jean-Charles Leuba, Yann Cordel,
Éric Girard, Bruno Ghiani, Pierre Garniers, Gildas Kerlau, Bernard Bourbon,
Richard Boudesseul, Pierre Henri, Stéphane Rouillard,
Marc Lasserre, Thierry Girolt, Guy Émeriau.

a) 15...dxc5 16.♗c4 ♗f8 (16...♖h8 17.d6 ♖f8 18.♗b5) 17.d6 ♗xd6 18.a6 ♖c7 (18...b6 19.♗xf7+ ♖xf7 20.♖d5+) 19.♗b5 bxa6 (19...♗b6 20.♗xf7+ ♖xf7 21.♗xd6+ cxd6) 20.♗xf7+ ♖xf7 21.♗xd6 cxd6 22.♖xd6;

b) 15...♗f8 16.c6 ♗f6 17.cxb7 ♗xb7 18.a6 ♗c8 19.♗c2 (19.♗b5 g4) 19...h5 20.♗b4 g4 21.♗c6 ♖e8 22.♗b5 g3 23.♗e1.

16.♗xc5 dxc5 17.♗c4 ♖h8

17...♗f8 n'est pas meilleur : 18.♖b3 ♖h8 19.♗d3 b6 20.d6 ♖d7 21.dxc7 ♖xc7 22.♗d5.

18.a6 ♖f6

Un coup que je n'avais jamais rencontré avant. La variante principale (gagnante) donnée par Kozul est 18...bxa6 et les alternatives 18...♖d7 et 18...b6.

– 18...bxa6 19.♗d3 ♗f8 20.♗a4 ♖b8 21.b3 avec le contrôle total de l'aile dame, 21...♗d6 (Fritz suggère de tenter 21...g4 ou 21...c6) 22.♗axc5 ♖c7 23.♗xa6 ♖b6 24.♖a5 g4±, Kozul - Popovic, Novi Sad, 1992 (1-0, 42).

– 18...♖d7 19.axb7 ♗xb7 20.♗d3 ♗f8 21.♗a4+;

– 18...b6 19.d6 ♖f8 (19...♖d7 20.♖d5 c6 21.♖xc6 ♖b8 22.♗b5 ♗f8 23.♖c7) 20.♖d5 ♖b8 21.♗b5 c6 22.♖xc6 ♗d7 23.♖d5;

19.axb7 ♗xb7 20.♗d3

20.♖b3 ♖b6 21.♖c2

20...♗f8

– 20...c6 21.♗xc5;

– 20...♖d6 21.♖a5 ♗f8 22.♖a4 ou 22.♗a4;

– 20...♖b6 21.♗a4.

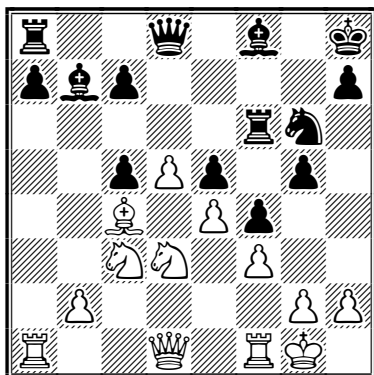

21.♖b3

– 21.♗a4 c6 22.♗dxc5 ♗xc5+ 23.♗xc5 ♖b6 24.b4=;

– 21.♖a5 ♗c8 22.♗xc5 c6 23.b4±, D. Gurevich - Sherzer, Durango 1992 (1-0, 40);

– 21.♖f2 c6 22.♖d2 ♖c7 23.dxc6;

– 21.♖h1 ♗d6 22.♖b3 ♗c8 23.♖a5 g4 ½-½, Lavrov - Zharkov, corr 1994.

21...a5

21...♖b6 22.♖c2 c6 23.♗a4; 21...♖b8 22.♖a3 c6 23.♖xa7 (23.♖fd1 ♖e7).

22.♗a4

22.♖fd1 est à considérer; si 22.♖xb7? ♖b6 23.♖xa8 ♖xa8.

22...♖b8 23.♖a2

– 23.♖c3 c6 24.♗axc5 (24.dxc6 ♖xc6=) 24...cxd5 25.exd5 ♗xd5 26.♗xd5 ♖xd5 27.♖xa5 ♖c6 28.b4 ♗xc5+ 29.♗xc5±;

– 23.♖fd1 c6 24.♗dxc5 ♗a6 25.♖c3 ♗xc5+ 26.♗xc5 ♗xc4 27.♖xc4 ♖xb2± laisse du contre-jeu aux noirs.

23...c6 24.♗axc5

– 24.dxc6 ♗xc6 25.♖fd1 (25.♗axc5?? ♗xc5+ 26.♗xc5 ♖d4+) 25...♖c8;

– 24.♖fd1 cxd5 25.♗xd5 ♗xd5 26.exd5 g4.

24...cxd5

24...♗xc5+ 25.♗xc5 cxd5 26.exd5 ♖d6 27.♗xb7 ♖xb7 28.b3 ♖b6+ 29.♖f2± mais l'avantage n'est pas facile à concrétiser.

25.exd5 ♗xc5+ 26.♗xc5 ♗e7

26...♖b6 27.♖xa5.

27.♖fd1

– 27.♗xb7 ♖xb7 28.♖xa5 ♖xa5 29.♖xa5 ♖xb2 30.♖e1 ♗g6 31.♖a7 ♖d6±;

– 27.♗c4 ♖g6 28.♖xa5 ♗xd5 29.♖xd8+ ♖xd8 30.♗xd5 ♖xd5±.

27...♗f5

27...♖d6 28.♖xa5±.

28.♖xa5 ♖xa5

28...♖d6 29.♖a7 ♗a8± 30.b4.

29.♖xa5 ♗e3

– 29...♖d6 30.♖b5± ♗e3 31.♖xb7 ♖xb7 32.♗xb7;

– 29...♗d4 30.♗d73.

30.♗d7

30.♖c1 ♗xc4 31.♖xc4 ♗xd5 32.♖c2=.

30...♖d6

– 30...♗xd1 31.♗xf6 ♗xb2 32.♗e2 ♖g7 33.♗e4±;

– 30...♗xc4 31.♖c5 ♖d6 32.♗xb8±.

31. ♖xb8 ♗xd1

31... ♖xc4 32. ♖b5 ♗e3 33. ♖xb7 ♗xd1 34. ♖d7±.

32. ♖b5 ♗e3 33. ♖xb7 ♗xc4 34. ♗d7

34.b3 ♗e3 35. ♗d7 ♖g8 36. ♗b6 ♗xd5±.

34... ♗e3

La meilleure suite pour les noirs.

– 34... ♖xd5 est suivi du mat : 35. ♗f6 ♖d1+ 36. ♖f2 ♖d2+ 37. ♖e1 ♖xb2 38. ♖xh7#;

– 34... ♖g8 semble donner l'avantage aux blancs : 35.b4 ♗e3 (35... ♖xd5 36. ♗f6+) 36.b5 ♗xd5 37.b6 ♖c6 38. ♖b8+ ♖g7 39.b7±;

– 34... ♗xb2 35.h4 ♖g8 (35... gxf4 36. ♗xe5 ♖xd5 37. ♗g4±) 36.hxg5±.

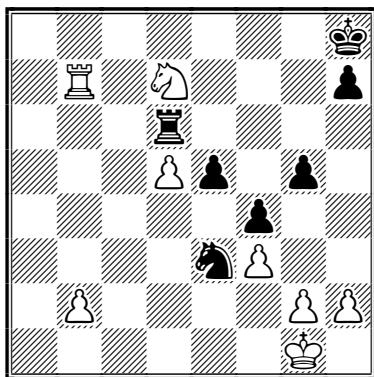

35. ♖f2

a) 35.b4 semble mener vers la nulle après 35... ♖a6 36. ♗xc5 ♖a1+= 37. ♖f2 ♖a2+ 38. ♖e1 ♗xg2+ (38... ♖xg2 39.d6±) 39. ♖d1 ♗e3+ 40. ♖c1 ♗xd5 le pion d est trop dangereux pour être négligé, 41. ♗f7+ ♖g7 42. ♗xg5+ ♖g6 43. ♗xh7 ♖xh2 44. ♗f8+ ♖f6 45. ♗d7+ ♖e6 46. ♗c5+=;

b) 35. ♗xe5 est également sans doute nul après 35... ♖xd5 36. ♗f7+ ♖g8 37. ♗h6+ ♖f8 38.h4 ♖d1+ 39. ♖f2 ♖d2+ 40. ♖e1 ♖xg2 41.hxg5 ♖xg5 42. ♖xh7 ♖b5 nulle;

c) 35.h4 offrait peut-être une petite chance.

35... ♖g8

– 35... ♖xd5 36. ♗f6 et mat;

– 35... ♖a6 36. ♗xc5 ♗xd5 (36... ♖a1 37.d6) 37. ♗f7+ ♖g8 38. ♗xg5±.

36.b4

36.g3 était peut-être meilleur, par exemple : 36... ♗xd5 37. ♗xe5 ♗e3 38.gxf4 gxf4 39. ♖e2 ♖c6 40. ♗d3 ♗g4+ 41. ♖f1 ♗xh2+ 42. ♖f2 ♖c3 43. ♖b3 ♖xf3+ 44. ♖g2.

36... ♖a6

Cherche les complications... 36... ♗xd5 37. ♗xe5 ♗e3 38. ♖d7 ♖a6 39. ♖d2 ♖b6 40.h4 h6 41. hxg5 hxg5 42. ♗d3 ♗d5 43. ♖b2±.

37. ♖e1

37. ♗xc5 ♖a2+ 38. ♖e1 ♗xg2+ 39. ♖d1 ♗e3+ 40. ♖c1 ♗xd5 (40... ♖xh2 41.d6±) 41. ♖b5 ♗e3 42. ♗g4.

37... ♗xg2+ 38. ♖e2

38. ♖d2 ♗e3 39. ♖d3 ♗xd5 40.b5 ♖d6 41. ♗xe5 ♗e3+ 42. ♖e4 ♖h6.

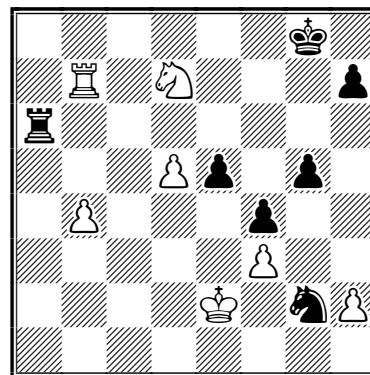

38...g4!

– 38... ♖a2+ 39. ♖d3 ♗e1+ (39... ♗h4 40. ♗xe5) 40. ♖e4 ♖xh2 41. ♗f6+ ♖h8 42.d6±;

– 38... ♗e3 39. ♖d3 (39.b5 ♖d6 40. ♗xe5 ♗xd5 41. ♗f7 ♗c3+) 39... ♗xd5 40. ♖e4 ♗f6+ 41. ♗xf6+ ♖xf6 42. ♖xe5 ♖f8 43.h3 h5±.

39.b5

– 39.d6 ♖xd6 40.fxf4 e4 41.g5 f3+ 42. ♖f2=;

– 39. ♗xe5 g3 40. ♖d3 gxf2 41. ♖b8+ ♖g7 42. ♖b7+ ♖g8= (42... ♖f8 43. ♖xh7).

39... ♖a2+

39...g3 40.bxa6 gxf2 41. ♗f6+ ♖f8 42.a7+–.

40. ♖d3 gxf3

40...g3 41. ♗f6+± ♖f8 42. ♗xh7+ ♖g8 43. ♗f6+ ♖f8 44. ♖e4 gxf2 45. ♖h7.

41. ♗f6+

41. ♗xc5 f2 42. ♖b8+ ♖g7 43. ♖b7+ ♖f6 44. ♗g4+–.

41... ♖f8 42. ♗xh7+ ♖e8

42... ♖g8 43. ♗f6+ ♖f8.

43. ♗f6+ ½–½

JEAN-PIERRE LEES

TOURNOIS À 5 JOUEURS

NOUVEAUX TOURNOIS
(mode, DT, moyenne Élo)

5358 Serveur, Bontems, 2074

D. Fourrage, J. Trapeaux, H. Le Savouroux,
G. Kerlau, A. Teyssier

5360 Serveur, Guidoni, 1845

S. Rouillard, M. Pelletier-Bougnon,
J. Le Dessert, A. Veroni, O. Moueza

5361 Serveur, Bontems, 1887

R. Boudesseul, B. Ghiani, R. Noel,
T. Girolt, S. Rouillard

☒ TOURNOI 5237, 2004	ÉLO	1	2	3	4	5	PTS	S.-B.
1 Mailfert, Jean-Pierre	2352	■ ■	1 1	= 1	= 1	1 1	7	22,50
2 Jovino, Yves	2100	0 0	■ ■	1 =	1 1	1 1	5,5	13,25
3 Soulas, Pierre	2201	= 0	0 =	■ ■	0 1	= 1	3,5	10,50
4 Schurra, Gérard	2188	= 0	0 0	1 0	■ ■	1 1	3,5	8,00
5 De Winne, René	2167	0 0	0 0	0 =	0 0	■ ■	0,5	1,75
MOYENNE ÉLO : 2202 – DT : MATHIAS GUIDONI								

☒ TOURNOI 5308, 2005	ÉLO	1	2	3	4	5	PTS	S.-B.
1 Christiaens, Roger	2302	■ ■	1 =	1 0	1 1	1 1	6,5	20,00
2 Beck, Georges	2126	0 =	■ ■	1 1	= 0	1 1	5	14,25
3 Jacquier, Laurent	2193	0 1	0 0	■ ■	= 1	1 1	4,5	12,50
4 Jovino, Yves	2325	0 0	= 1	= 0	■ ■	1 1	4	9,75
5 Mestdagh, Roger	2230	0 0	0 0	0 0	0 0	■ ■	0	0,00
MOYENNE ÉLO : 2235 – DT : GEORGES GAMANT								

☒ TOURNOI 5326, 2006	ÉLO	1	2	3	4	5	PTS	S.-B.
1 Dejonckheere, Didier	1878	■ ■	1 1	1 1	1 1	1 1	8	24,00
2 Garcia, Carlos	1402	0 0	■ ■	= =	1 1	1 1	5	9,00
Lesecq, Jean	1835	0 0	= =	■ ■	1 1	1 1	5	9,00
4 Renouf, Louis	1937	0 0	0 0	0 0	■ ■	1 1	2	0,00
5 De Winne, René	1876	0 0	0 0	0 0	0 0	■ ■	0	0,00
MOYENNE ÉLO : 1786 – DT : GEORGES GAMANT								

☒ TOURNOI 5327, 2006	ÉLO	1	2	3	4	5	PTS	S.-B.
1 Schurra, Gérard	2294	■ ■	1 0	1 1	1 1	1 1	7	20,50
2 Christiaens, Roger	2415	0 1	■ ■	0 =	1 1	1 1	5,5	13,75
3 Beck, Georges	2149	0 0	1 =	■ ■	1 1	1 1	5,5	12,25
4 De St-Germain, Gaston	2289	0 0	0 0	0 0	■ ■	1 1	2	0,00
5 Charpentier, Denis	2014	0 0	0 0	0 0	0 0	■ ■	0	0,00
MOYENNE ÉLO : 2232 – DT : MATHIAS GUIDONI								

☒ TOURNOI 5337, 2006	ÉLO	1	2	3	4	5	PTS	S.-B.
1 Ginouillac, Philippe	1850	■ ■	1 1	1 =	1 1	1 1	7,5	22,75
2 Bajoue, Claude	1835	0 0	■ ■	1 1	1 1	1 1	6	13,00
3 Antunes, Georges	1668	0 =	0 0	■ ■	1 1	1 1	4,5	7,75
4 Garcia, Carlos	1402	0 0	0 0	0 0	■ ■	1 1	2	0,00
5 Renouf, Louis	1714	0 0	0 0	0 0	0 0	■ ■	0	0,00
MOYENNE ÉLO : 1694 – DT : GEORGES GAMANT								

QUALIFICATIONS

- G. Schurra,
J.-P. Mailfert,
R. Christiaens :
championnat
de France
- Ph. Ginouillac,
D. Dejonckheere :
au choix
2^e tour de coupe
de France ou
tournoi Accession
- Y. Jovino,
R. Christiaens,
G. Beck,
C. Garcia,
Cl. Bajoue :
tournoi Accession

Suite à la démission de Laurent Nouveau, je demande aux joueurs qui participent aux tournois dont il était le directeur de me transmettre directement leurs résultats (mes coordonnées figurent en page 2 de couverture). Je tiens à remercier encore une fois Laurent pour tout le travail accompli au sein des T5.

**MATHIAS
GUIDONI**

L'ACTIVITÉ INTERNATIONALE

TOURNOI DU 70^E ANNIVERSAIRE DE L'A.J.E.C. – GROUPE A

Le tournoi A a été lancé le 20 mai 2007 avec pas moins de six joueurs français sur les treize participants. Le tournoi est de catégorie IX, ce qui rend possibles des normes de GM (8,5/12) et SIM (7/12).

Voici la liste des participants, dans l'ordre du tirage au sort :

1 Geider, Frank	IM	FRA	2491
2 Simonenko, Sergey	SM	TKM	2456
3 Joppich, Ulrich	IM	GER	2515
4 Bubir, Alex Nikolaevich	IM	UKR	2552
5 Tombette, Philippe	SM	FRA	2443
6 Ruch, Éric	SM	FRA	2457
7 Balabaev, Farit Gasisovich	GM	KAZ	2287
8 Muneret, Maurice	SM	FRA	2485
9 Jansen, Joop HEP	SM	NED	2488
10 Gorokhovskiy, Boris	SM	UKR	2495
11 Chiru, Ioan Călin	IM	ROM	2536
12 Hervet, Gilles	SM	FRA	2471
13 Tinture, Laurent	IM	FRA	2437

La direction du tournoi a été confiée à Gino Figlio. Bonne chance à tous, particulièrement à nos représentants dont certains ont déjà réalisé des normes et viseront titre de grand maître ou de SIM !



CHAMPIONS LEAGUE

Deux petites parties en complément des résultats parus au dernier numéro.

○ **Yvinec, Jean-Marc** (2180) FRA

● IM **Ortiz-Elias, Jose** (1539) PER

Gambit Pierre Morra [B21]

corr CL/0406/C1 bd4, ICCF 2004

[Yvinec, Jean-Marc]

1.e4 c5 2.d4 cxd4 3.c3

Le redoutable Gambit Morra ! ? Les mauvaises langues ajouteront... : Pour qui ? !

3...dxc3 4.♗xc3 ♖c6 5.♗f3 e6 6.♙c4 a6

Naturel et sans doute le plus précis dans cette position.

7.0-0 ♗ge7

Une suite pleine de venin malgré son aspect un peu « embouteillant ». Ce cheval est en transit

vers g6 d'où les noirs domineront le point central e5, mais également des cases importantes sur la diagonale b8/h2.

8.♙g5

Provoquant une avance de pion à l'aile roi :

8...f6

Derrière leur carapace de tortue, les noirs vont manœuvrer doucement...

9.♙e3

Une bien curieuse position où le score des noirs est un impressionnant 60 % !! Si 9.♙h4? ♗g6 avec gain de temps.

9...b5

L'immédiat 9...♗g6 est une importante alternative.

10.♙b3 ♗g6

En route pour le contrôle du centre tout en libérant le fou f8.

11.♗d4

Libère le pion f, pour amener de la pression sur l'aile roi... Oui, mais ce faisant donne un plan clair aux noirs pour organiser la défense. D'autres tentatives sont :

● 11.♞e1 ♙b4!;

● 11.♞c2 ♗a5 12.♗d4 ♙b4 (12...♗xb3 13.axb3 ♙b7 14.♞ad1∞) 13.f4 ♗xb3 14.axb3 0-0 15.♗cxb5 ♙b7∞;

● et le chaotique 11.♗d5! ? sans attendre la préparation par ♞e1, les blancs se lancent à l'assaut : 11...exd5 (11...♞b8 12.♞e1 et la pression monte !) 12.exd5 ♗ce5 13.d6! (déjà des coups uniques...) 13...♙b7 14.♗xc5 fxc5 15.f4 exf4 16.♞e1 fxe3 17.♞xe3+ ♙e7 18.♞d4 (Zakharov - Gusev, Tula 2001) 18...♞c8! 19.♞ae1 ♞c6 et les noirs semblent tenir la nulle... mais bigre que c'est compliqué !

11...♗xd4!

Premier échange de pièces mineures.

● 11...♙e7 12.♗xc6!;

● 11...♙b7 12.♗xc6! ♙xc6 13.f4 ♙b4 14.f5 ♗e5 15.♞h5+ g6 16.fxg6 ♗xg6 17.♞ad1 ♞e7 18.♙d4 avec d'énormes compensations !;

● 11...♗a5? 12.♗xc6!

12. ♖xd4?!

Ce coup naturel semble mener les Blancs directement dans une impasse.

12... ♗d6!

Une très bonne réplique aux visées multiples.

13. ♗e3

Dégage la colonne d tout en préparant l'avance f4.

13... ♜e7!

Une défense « rugueuse » ! Objectif : échange de pièces mineures.

14. ♞h5

Tout en gardant un œil sur c5, la dame vient ici rouler des mécaniques, espérant impressionner les noirs.

14... ♗b7

Dégage la colonne c et fait pression sur le pion faible e4... le MI ne s'en laisse pas compter.

15. f4 0-0

Une situation critique ! Les blancs commencent à se poser pas mal de questions... et recherchent un plan « jouable » ! Aucune perspective à l'aile dame, pas grand-chose au centre à cause du pion e4 faible et bien peu de terrain à l'aile roi... le bilan de l'ouverture n'est pas des plus reluisants ! Bref, un léger sentiment d'être moins bien, voire de ne pas être bien du tout !

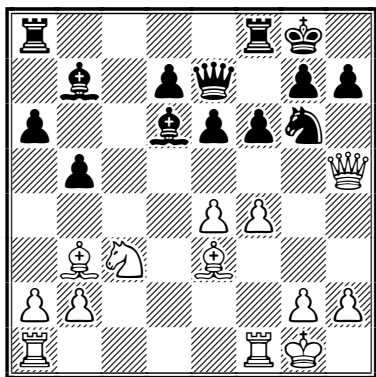

16. ♖ad1

Faire pression au centre, cela semble bon...

16... ♖ac8

Encore plus fort est peut-être 16... ♖fc8!? 17. ♖f3 ♗f8! (la pointe ! à lui tout seul ce cheval tient le centre et l'aile roi) 18. f5 ♗c5 (et hop, un

échange !) 19. ♗xc5 ♖xc5 20. ♖fd3 ♗h8 21. ♞g4 ♗e5 22. fxe6 dxe6 23. ♗d4 ♖c5 24. ♗d6 b4 et les blancs gagnent, Zelic - Shariyazdanov, Pula 1999.

17. ♖f3!?

Les blancs ont-ils encore le choix ? Ils pensent que non et amènent du matériel sur l'unique champ de bataille disponible. 17. f5 ♗e5+.

17... ♗c5

Et encore un échange de pièces mineures...

18. ♗xc5 ♖xc5 19. f5

Les possibilités blanches sont des plus réduites... 19. ♞h3?! f5 20. ♖f2 a5 21. ♖ff1 (21. ♗df1 a4 22. exf5 ♗xf4).

19... ♗e5

Mon royaume pour un cheval !

20. ♖h3 h6+ 21. a3

Les blancs se sentent bien mal. Ils sont sur la défensive à l'aile dame et au centre. Et sur l'aile roi ils ne disposent que de bien peu de matériel et le champ de bataille est si étroit ! 21. ♗e3?! ♗c4 22. ♖g3 exf5 23. exf5 ♗h8.

21... ♖cc8 22. ♞h4

Protège e4 et commence à louvoyer sur l'unique faiblesse noire.

22... ♖fe8

Heureusement que les noirs sont lents !

22... ♗h8 23. ♗e2 a5 24. ♗d4 ♗c6 25. ♗xc6 ♗xc6 26. ♖e1 a4.

23. ♞f4

La faiblesse h6...

23... ♞c5+ 24. ♗h1 a5

Ce coup amène les Blancs au bord du gouffre.

25. ♖g3

Les blancs sont dominés à l'aile dame et au centre. Reste l'aile roi... et des menaces de « brute épaisse ». Prématuré est 25. ♞g3 ♗h8 26. ♞f4 a4 27. ♗a2 ♖e7 28. fxe6 dxe6 29. ♖xh6+ gxh6.

25... ♗h8 26. ♖h3

Le seul espoir des blancs réside dans un ♖xh6... 26. fxe6? dxe6 27. h3 ♗f7!

26... a4 27. ♗a2 ♖e7

Heureusement que les noirs sont lents, très lents, très très lents !

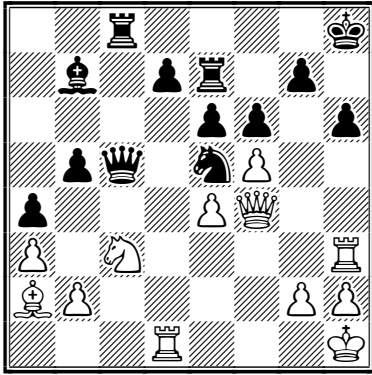

28. ♖f1

Objectif : tous contre le roi noir ! 28.fxe6?! dxe6 29.♖f1 ♗f7 30.♞d3 ♜g5.

28... ♜c6 29. ♞xh6+!

Maintenant ou jamais !

29... gxf6 30. ♞xh6+ ♔g8 31. ♞xf6

Semble mener les blancs nulle part à cause de la réplique :

31... ♗g4 32. ♞h4

Un recul obligé.

32... ♞g7

Fin d'une suite quasiment forcée. Et maintenant ?

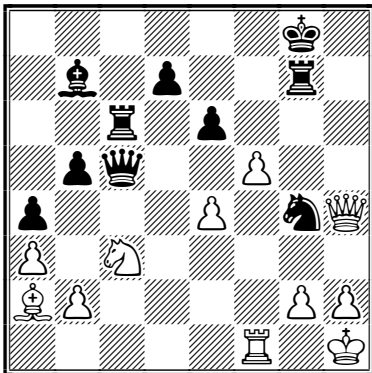

33. h3!?

• 33.f6 ♗xf6 34. ♞xf6 ♜g5 35. ♞f8+ (35. ♞f2 ♞c5 36. ♔g1 ♜g6+) 35... ♔h7 36. ♞f3 ♞c5 37. ♙b1 ♖f5+;

• 33.♖f3 ♜e7 34.f6 ♗xf6 35.♞xf6 ♞xf6 36.♞xf6 b4 37.axb4 a3+.

33... ♜e5

Les blancs semblent perdus.

34. ♞d8+

Permet la prise du cavalier g4.

34... ♔h7 35. hxf4

Les blancs ont obtenu des complications. La suite choisie par les noirs n'est peut-être pas la meilleure.

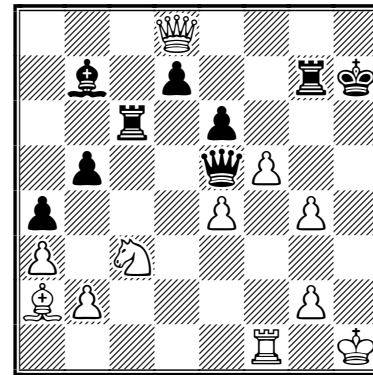

35... exf5 36. ♞xf5 ♞h6+ 37. ♔g1 ♞d4+ 38. ♖f2 ♙xe4 39. ♗xe4 ♞xe4 40. ♞f8!

Un coup qui semble surgir de nulle part.

40... d5 41. ♞f5+

Avec un gros ouf de soulagement ! Si 41.♖f1 ♞c3+ ou 41.♖f4 ♞c3+.

41... ♞xf5 42. gxf5

Les blancs s'en sortent bien.

42... ♞d6 43. ♞d2 d4 44. ♔f2

Centralise le roi. 44.♙b1 ♔h6 45.♙d3 ♞b7 (45... ♞b6) 46.♔f2 ♔g5.

44... ♔h6 45. ♔f3 ♔g5 46. ♔e4 ♔f6

46...d3 47.♔e5 ♞d8 48.f6.

47. ♙b1

Avec des visées sur d3/f5/b5.

47... ♞g5 48. ♔f3 d3 49. g4 ♞d4 50. ♞xd3

Un bon vieux troc : d3 contre g4.

50... ♞gxg4 51. ♞xd4 ♞xd4 52. ♔e3

Reprenant le contrôle de d3.

52... ♞h4 53. ♙d3 b4 54. axb4 ♞xb4

55. ♙c2 ♞xb2

Ce n'est plus une partie, c'est troc et puces !

56. ♙xa4 ♔xf5 57. ♔d3 ½-½

Oups ! C'est maintenant le calme plat... Les Blancs ont eu bien peur dans cette partie.

JEAN-MARC YVINEC

○ **Tanti, Joseph** (2258) AUS

● **Ruiz-Vidal, Pierre** (2296) FRA

Défense Sicilienne, Dragon accéléré [B38]

corr CL/0406/C1 bd3, ICCF 2004

[Ruiz-Vidal, Pierre]

1.e4 c5 2.♟f3 ♘c6 3.d4 cxd4 4.♘xd4 g6
5.c4 ♙g7 6.♙e3 ♟f6 7.♗c3 0-0 8.♙e2 d6
9.0-0 ♙d7

On a vu tout cela dans la partie Demian - Ruiz-Vidal (cf. CDE 569/120) où les blancs jouèrent 10.♘c2.

10.♙d2 ♘xd4

Bien que les blancs conservent toujours un petit plus d'ouverture, ce coup est réputé plus sûr que 10...♗g4, joué pour la première fois par le brillant et très regretté Leonid Stein lors du 28^e championnat d'U.R.S.S. en 1961 contre Viktor Kortschnoj.

11.♙xd4 ♙c6 12.♙d3 a5

Les noirs veulent jouer ♘d7 et échanger les fous de cases noires, mais ce n'est pas si simple. Voir les parties ci-dessous.

13.♙ae1 a4

● 13...♙e8 14.♘d5 ♘d7 15.♙xg7 ♗xg7 16.♙e3 ♙xd5 17.exd5 a4, Godon - Coste, 27^e mémorial Victor Syre 2004 (½-½, 27);

● 13...♘d7?! {Grischuk} 14.♙xg7 ♗xg7 15.♙e3 ♙b6 16.♙h3 h5? (les noirs sous-estiment la force du sacrifice qui suit) 17.♙xh5! gxh5 18.♙g5+ ♗h8 19.♙xh5+ ♗g7 20.♙g5+ ♗h8 21.♙e1, Grischuk - Serper, New Delhi 2000 (1-0, 43).

14.♘d5 ♘d7

Quand même ! Ce cavalier doit être conservé pour la défense du roi noir. En revanche, la prise en d5 n'inspire pas confiance : 14...♘xd5 15.♙xg7 ♗xg7 16.exd5 ♙d7 17.f4 e6 18.dxe6 fxe6 19.♙e2 [19.♙e3 ♙f6 20.♙e4 ♙ac8 21.♙d1 ♙xc4 22.♙xd6 ♙c8 23.♙d3 ♙c7 24.♙d4 ½-½, Pavlov - Stopkin, Kiev 2004] 19...♙c6 20.♙f3 ♙b6+ 21.♗h1 ♙xf3 22.♙xf3, Goloshchapov - Hernandez, Hoogeveen 2001 (1-0, 40).

15.♙xg7 ♗xg7 16.♙e3 e5

16...h6?! 17.♙h3 ♙h8 18.f4, Royer - Vareille, France 2004 (1-0, 37).

17.♗c3 ♗c5 18.♙h3

18.♙d1 ♙e7 19.♙c2 ♙fd8 20.♗e2 b5 21.cxb5

♙xb5 22.♗c3 ♙c6, van Rimsdijk - Hoffman, Mar del Plata 2001 (½-½, 27).

18...h5 19.f4 exf4!

19...♗e6! est intéressant, mais après 20.fxe5 dxe5 21.♘d5! ♘d4 (21...♙xd5? 22.exd5 ♗c5 et le pion passé blanc pèse lourd dans la balance) 22.♙b4 le jeu des noirs serait devenu très passif.

20.♙xf4 [20.♙xf4!?] 20...♗e6 21.♙f2 ♙g5 22.♘d5 ♙xd5 23.exd5 ♗c5

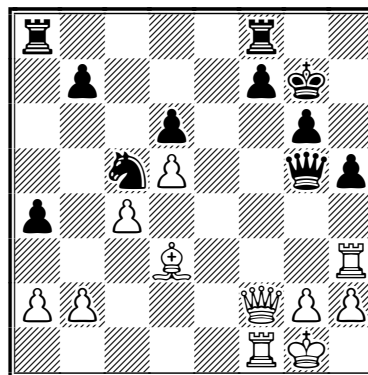

24.♙g3!?!N

Une recommandation de Da Costa Junior sur la partie Bittencourt - Felgaer, Yucay 2001 où on a joué 24.♙f3. Mais Da Costa Junior ne dit rien d'autre que : « 24.♙g3!?! »... Voici la suite de cette partie : 24.♙f3 f5 25.♙b1 (25.♙g3!?! {Da Costa Junior}) 25...♙f6! 26.♙e1 (26.b4!?! {Da Costa Junior}) 26...♙ae8 27.♙fe3 ♙xe3 28.♙xe3 ♙f7 29.♙e2 ♙d4 30.♗h1 ♘d7= 31.♙e6 ♙f4 32.g3 ♙c1+ 33.♙e1 ♙xc4 34.♙xd6 ♗f6 35.♗g2 h4 36.♙e5 h3+ 37.♗f2 ♙c5+ ½-½.

24...♙e5

- 24...♘xd3 25.♙xd3 f5 26.♙b6±;
- 24...♙e7 25.♙e3 ♙g5 transpose dans la partie, les noirs auraient trop de faiblesses après 25...♘xd3? 26.♙xe7 ♘xf2 27.♙xf2;
- 24...♙d8?? 25.♙d4+ ♗h7 26.♙xf7+!+-.

25.♙e3

Sur 25.♙b1 ♙ae8 (et non pas 25...f5? ce coup ne va jamais quand la tour blanche est en g3 26.♙xf5!!+-) 26.♙f3 f5 et si 27.♙g3? ♗e4.

25...♙g5

La position est la même qu'après 23...♗c5 mais avec la tour blanche en e3 au lieu de h3.

Plus que douteux doit être 25...♟xd3 après quoi 26.♞xd3 ♞ae8 (26...f5? 27.♞e1 ♞f6 28.♞e6 ♞d8 29.♞d4+ ♞f6 30.b4!) 27.♞a3 f5 (presque forcé) 28.♞xa4 et les noirs vont devoir jouer cette finale de tours avec un pion de moins et une structure délabrée...

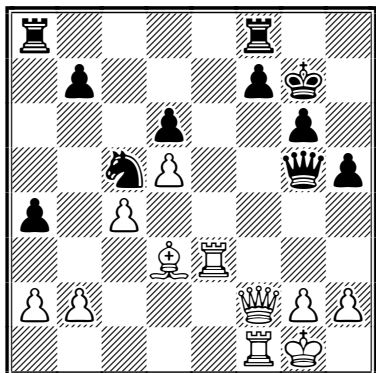

26.♞f3

Nous retrouvons ici la partie Bittencourt - Felgaer. Cependant, pour gagner, il me semble que les blancs devaient conserver le fou : 26.♞b1! ♟d7! (le cavalier se dirige vers un avant-poste incontestable à e5 pour défendre l'aile roi) 27.♞g3 (cette fois, si 27.♞f5? ♞xf5) 27...♞e7 et les blancs ont ici le choix des armes pour attaquer :

- 28.♞f4! ♟e5 29.♞e3±;
- 28.b4!? axb3 29.axb3 ♟e5 30.♞d4±;
- 28.♞d4+;
- 28.♞f5 ♟e5 29.♞d3 f5 30.♞d4±.

26...f5

Quasiment forcé si les noirs ne veulent pas perdre pied. 26...♟xd3 27.♞xd3 suivi de ♞b6 et l'aile dame noire explose et 26...♟h8 perd un temps : 27.b4 (et surtout pas évidemment 27.♞xf7?? ♞xf7 28.♞xf7 ♟xd3+) 27...axb3 28.axb3±.

27.♞g3?! [27.♞b1!] 27...♟xd3 28.♞xd3 ♞ae8 29.♞g3

- 29.♞c2 ♞f7±;
- 29.c5 dxc5 30.d6 ♞e5=.

29...♞f6!?

Les noirs regroupent leurs pièces pendant que les blancs, qui ont une petite faim, lorgnent vers le pion a4...

30.♞a3? ♞e4! 31.♞xa4 ♞f7

Les noirs préviennent l'attaque du pion b7 tout en s'appropriant à doubler leurs pièces sur la colonne ouverte. Malgré le déséquilibre matériel, les chances sont désormais égales.

32.♞b4

32.b3 ♞fe7=, ou 32.♞b6 ♞e2= ou 32...♞e5.

32...♞fe7 33.h3 ♞e2 34.♞f4 ♞2e4 35.♞c1 ♞d4+ [35...g5!?∞] 36.♟h2 ♞e5+ 37.♟h1 ♞d4= 38.♞c3 ♞xc3 39.bxc3 ♞c7 40.♞b6

Un moment important ; en effet, si les chances sont désormais égales, une particularité de la position me donna envie de continuer encore un peu : le confinement du roi blanc dans son coin.

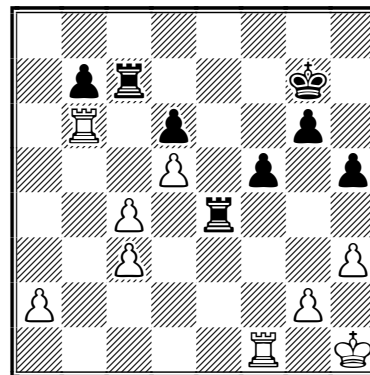

40...♞xc4!?

Pourquoi pas essayer... Sur 40...♞d7 41.♞b4 ♞c7 et c'est nulle tout de suite.

41.♞xd6 ♞xc3 42.♞f4

On se demande bien où va cette tour... Peut-être empêcher l'immédiat h4 ou préparer la poussée a2-a4.

42...b5

Une autre partie commence. Les noirs ont désormais l'initiative et leur plan est le suivant : liquider tout d'abord les faiblesses en commençant par ce pion b, puis s'installer sur la deuxième rangée, capturer g2 et enfin pousser le pion f en combinant les menaces de mat...

43.♞b4

Pour des raisons inconnues mon adversaire a attendu que tout son temps de réflexion soit épuisé avant de jouer ce coup. Ainsi, il ne lui restait plus qu'un seul et unique jour pour jouer les sept coups suivants !

43...♞a7

Joué bien entendu a tempo, cramponné que

j'étais depuis quelque temps au serveur de l'ICCF où je me connectais une dizaine de fois par jour... Les noirs doivent cependant se montrer patients. Avec la tour blanche à b4 leur plan ne fonctionne pas : 43...♖c1+ 44.♔h2 ♜7c2 45.♞xb5 ♞xa2 46.♞bb6± ou 43...♞c2? 44.♞xb5 ♞xa2 45.♞bb6.

44.♞b2

La meilleure défense, les blancs doivent conserver la deuxième rangée. Cette fois si 44.♞xb5 ♞xa2 45.♞b7+ ♔h6± ou 44.♞c6 ♞d3 45.♞xb5 ♞xa2± et ♞g3.

44...♞d3

Le mieux, les noirs mettent la pression sur les pions faibles. 44...b4?! ne mène nulle part et 44...h4 m'a semblé insuffisant.

45.♞c2

Tout cela est très compliqué et à chaque coup je calculais rapidement comme je pouvais de nombreuses variantes... Ici après 45.♞xb5 bien sûr mais aussi 45.♔h2.

45...♞a4!?

Vu le furieux zeitnot de l'Australien, j'ai opté pour un des coups les moins clairs avec toujours en tête le plan h4, ♔h6, ♞g3, échange de b5 contre a2 et (par bonheur) capture de g2 et poussée f5-f4...

46.♞cc6

Ouh la la ! 46.♞b2, 46.♔g1, 46.♞b6...

46...♞g3

Désormais à la recherche du gain (après avoir failli perdre !) je voulais rester le plus longtemps possible dans une finale de doubles tours.

47.♞c2 ♞d4 48.♔h2 h4

Meilleur à mon sens que l'immédiat 48...f4 49.♞d7+ ♔f6 50.♞b2 ♞g5 (50...♞d1 51.♞d6+ ♔e5 52.♞e6+=) 51.♞d6+ ♔e7 52.♞e6+ ♔f7 53.♞xb5 ♞dx5 54.♞xd5 ♞xd5 55.♞c4=.

49.♞d8

49.♞b2 ♞a3 50.♞xb5 ♞d2!±.

49...♔f6 50.♞e2

Ouf ! les blancs retrouvent cinquante jours pour jouer les dix coups suivants.

50...♞d1 51.♞e6+ ♔g7 52.♞e7+ ♔h6 53.♞h8+

Une finesse tactique dont les ordinateurs sont très friands...

53...♔g5 54.♞xh4 ♞xg2+ 55.♔xg2 ♔xh4

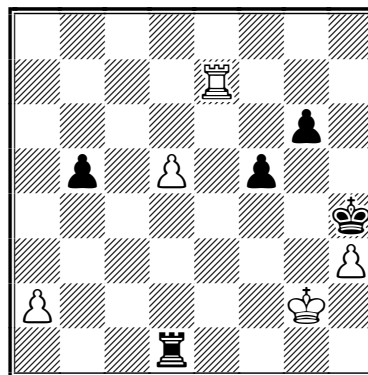

56.♞e5?

Jusque-là, les chances restaient toujours approximativement égales et les blancs s'en sortaient très bien. Mais ici ils placent leur tour sur une très mauvaise case d'où elle va être

corr ICCF-CL/0406/C1	1	2	3	4	5	6	7	8	9	10	11	total
1 Potaissa Turda ROM	■	2,5	1,5	3	2	2	2	2	3,5	2,5	4	25
2 Chess Allies AUS	1,5	■	1,5	2	3	2,5	2	3	3	3,5	3	25
3 Le Courrier des Échecs FRA	2,5	2,5	■	2	2	1,5	3	2,5	2	2,5	3,5	24
4 The Gambiteers Guild	1	2	2	■	2	2,5	2,5	2,5	2,5	2,5	3,5	23
5 Lotus LIT	2	1	2	2	■	1	2,5	2,5	3,5	2,5	3,5	22,5
6 Illuminati DEN	2	1,5	2,5	0,5	3	■	2	3	1,5	3	3	22
7 Cebichess PER	2	2	1	1,5	1,5	2	■	2,5	2	3	3	20,5
8 Chess Mail Chigorin IRL	2	1	1,5	1,5	1,5	1	1,5	■	2	1,5	3	16,5
9 Springer St Toenis GER	0,5	1	2	1,5	0,5	1,5	2	2	■	3	2,5	16,5
10 Chess Mail Bears IRL	1,5	0,5	1,5	1,5	1,5	1	1	2,5	1	■	3	15
11 CC-Vikings DEN	0	1	0,5	0,5	0,5	1	1	1	1,5	1	■	8

TD: RAYMOND BOGER

rapidement attaquée par le roi noir. Les noirs vont ainsi gagner un temps crucial pour ranimer leur attaque !

56.♖e6! était à mon avis le seul coup et après par exemple 56...♞xd5 [56...♔g5 57.h4+ ♔xh4 (57...♔h6 58.d6 ♞d2+ 59.♔f3 ♞xa2 60.♔f4=) 58.♞xg6 ♞xd5 59.♔f3 ♞d4 60.a3=] 57.♞xg6 ♞d2+ 58.♔f3 ♞xa2 59.♞b6 (59.♞g1∞) 59...♞b2 60.♔f4 ♞f2+ 61.♔e3 ♞f1 62.♞xb5 ♔xh3—, une variante donnée par Tanti, qui s'estimait ici perdant et expliquait ainsi son choix, mais : 63.♞b7! ♔g3 (ou 63...♔g4 64.♞g7+ ♔h5 65.♞g3 f4+ 66.♔e2=) 64.♞g7+ ♔h2 65.♞h7+= et les noirs ne peuvent pas progresser !

56...♔g5 57.♔f3 ♔f6

La tour privée de cases et surtout le pion blanc passé restent l'objectif numéro un, bien avant la capture d'un quelconque pion.

58.♞e6+ ♔f7 59.♞d6

59.♞b6, 59.♞c5 ou 59.♔f4 ne sont guère meilleurs et les noirs sont désormais bien engagés sur la pente savonneuse.

59...g5 60.♔e3 ♞e1+

Espérant encore une petite erreur, après tout nous approchions de notre deuxième réveillon de Noël !

61.♔d4 ♞e4+

La grande force du jeu noir réside dans leurs deux pions passés et liés.

62.♔d3

62.♔c5? f4 63.♞d7+ ♞e7 64.♞xe7+ ♔xe7—.

62...♞h4 63.♞b6 b4 64.♔e3

♞xh3+ 65.♔d4

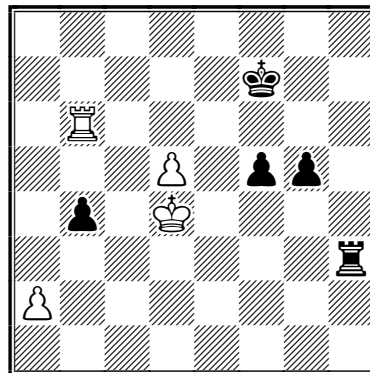

65...♞h2!!—+

Le seul coup gagnant ! Les noirs préparent la promotion : f5-f4-f3 ! Vérifiez vous-mêmes. Regardez ce qu'en pensent Fritz et consorts. Vous vous rendrez compte de leurs lacunes. Normal, puisqu'ici il s'agit de formuler un plan et non pas seulement de calculer des variantes. De plus, l'ordre de coups est important, par exemple l'immédiat 65...f4 ne va pas.

66.♔e5

66.♞b7+ ♔e8 67.♔e5 f4 68.♞xb4 f3 69.♔f5 ♞g2 70.a4 ♔d7 71.♞b7+ ♔d6 72.♔e4 g4 73.♞b6+ ♔d7 74.♞b7+ ♔c8—.

66...f4 67.♞xb4

Assorti d'une proposition de nulle !! après trente-cinq jours d'attente !! Comme c'est délicieux !

67...f3 [bien entendu, no comment] 68.♔f5

Il n'y a plus de défense. Les pions noirs sont irrésistibles : MO-BY-LETTES dirait M. Girardot.

68...♞g2 69.♞b7+ ♔e8 0-1

Alors, les amis ? Tous ces rebondissements. Deux ans de lutte... C'est pas beau le JPC ?

COMMENT TESTER LE JEU PAR CORRESPONDANCE ?

Deux parties à titre d'essai : c'est ce qu'offre l'A.J.E.C. à toute personne qui souhaite expérimenter le jeu par correspondance. Ainsi, tout joueur qui hésite avant de se lancer dans le grand bain de la correspondance, peut disputer, **gratuitement**, un premier tour de coupe de France. N'hésitez donc pas, ami ajéciste, à en parler autour de vous ou dans votre club. Vous participerez ainsi concrètement au recrutement de nouveaux joueurs.

GILLES HERVET, secrétaire de l'A.J.E.C.

CLASSEMENT A.J.E.C.

JOSEPH FLÉCHER

n° AJEC	Nom et prénom	Nb parties	Élo	n° AJEC	Nom et prénom	Nb parties	Élo
11281	Aberlenc Thomas	29	2098	9798	Delahaye Marc	15	1853
7796	Alberny Maurice	167	2248	1289	Deneuille Christian EXC	672	2392
146	Alozy Francis	572	2047	1011	Denisse René	84	1945
10186	Antunes Miguel Jorge	62	1729	11142	Depasse Jean-Marc EXC	95	2386
9456	Aubron Dominique		1835	11175	Detanoy Fabrice	20	2021
524	Audoubert Jean	43	2123	5912	Deville Olivier	108	2356
11122	Augereau Cyrille	38	2197	9103	Dijon Jean-Michel MN	135	2461
5560	Aymard Michel	529	1847	9289	Dolz Joseph	138	2204
9804	Azzoug Samir	42	1682	11308	Droualliere Philippe	16	1984
10125	Bajoue Claude	153	1877	1324	Dubois Robert EXC	154	2080
8388	Banet Jean SM	107	2448	11200	Dumont Gilles	24	1960
8842	Baroin Bernard	553	2141	1403	Durandal Jean	75	2160
11282	Baron Marian-Ovidiu	52	2203	10265	Duval Jacques	118	1589
8427	Barré Jean-Marie MN	131	2491	11303	Durrheimer Jean	4	1980
657	Beck Georges	190	2349	7558	Eeckhout Jean-Louis	147	2011
11084	Beghin Ronan	30	2173	11325	Emeriau Guy		1850
1167	Bernard Claude MN	123	2450	1366	Feldis Yves	60	2047
9126	Bertola Thierry EXC	115	2293	11296	Ferdinand Jocelyn	1	1872
7674	Bibens Jean-Paul	122	2150	9563	Fernandez Jacques	69	2162
11245	Blondel Francis	21	1885	8599	Fillon Damien	141	2236
9337	Bobel Philippe	725	2251	9154	Fister Bernard EXC	389	2192
7340	Bonnal Louis	129	2010	2966	Flecher Joseph	368	1815
9638	Bonnet Christian	80	1898	10831	Foessel Marcel	86	1681
8218	Bonnet Jean	14	2029	3039	Gaidot Guy	107	2306
11180	Bontems Cyrille	159	2124	1477	Gamant Georges	324	2081
11320	Boudesseul Richard		1850	4466	Gambini Paul	134	1988
8881	Boudignon Serge	18	2366	10162	Gauthier Arnaud	6	1990
9780	Boulet Bernard	81	2071	6444	Geider Frank MI	114	2500
1088	Boulay Roger	64	1922	11151	Gerbaudo Pascal	21	2013
11319	Bourbon Bernard		1850	11316	Ghiani Bruno	9	1989
11307	Brien Annick	9	1790	11315	Girard Eric	3	2135
10754	Budin Florent	61	1931	10707	Girardot Philippe MN	121	2444
10356	Burnet Luc	68	2248	11324	Girolt Thierry		1850
7890	Burnier Louis MN	190	2537	8803	Gorge Éric MN	193	2482
4596	Bury Philippe		1981	11148	Gruhn Christophe	11	1889
53	Cadillon Luis EXC	80	2440	10474	Guidici Gilles MN	166	2424
8351	Carlier Pierre	89	1721	9471	Guidoni Mathias	65	2178
10430	Carpentier Jean-Christophe EXC	97	2275	11120	Guiot-Dorel Jérôme	59	2248
9641	Chastanet Gérard	155	2214	7564	Hanen Bernard MN	150	2446
10025	Chopin Philippe SM	227	2682	8046	Hauptmann Georges	117	2020
9889	Christiaens Roger MN	186	2445	10220	Hervet Gilles SM	239	2495
9003	Corbin Luc	22	1942	11288	Hoemske Markus	12	1920
11314	Cordel Yann		1850	11226	Humbert Patrick	23	1704
11302	Cousteix Thierry	1	1834	11095	Ibanez Thomas	26	1836
11125	Covolo Thierry EXC	89	2377	9427	Ivanoff Gilles	69	2298
10406	Curnillon Frank	116	1992	10630	Jacquier Laurent	91	2190
10613	Dangauthier Jean-Philippe	72	2122	10877	Jaulneau Christophe MI	115	2708
2710	Danzanvilliers Patrice	227	2291	8523	Jovino Yves EXC	59	2335
11309	Dasre Philippe	10	1827	11318	Kerlau Gildas	5	1882
3733	De Lagontrie Jean MI	92	2509	9823	Krounba Patrice	32	2040
10782	Dejonckheere Didier	200	2010	7571	Kuchelbecker Charles	89	2168
10657	Del Vecchio Alain SM	72	2498	11306	Lacrosse Marc		2218

n° AJEC	Nom et prénom	Nb parties	Élo
10863	Lamy Loïc	253	2151
9479	Laurent Claude	189	2168
1252	Laurent Philippe	8	1906
10256	Le Bled Pierre MI	292	2491
10536	Le Dessert Jack	41	1765
11224	Le Men Yves	11	1840
11199	Le Page Claude	47	2315
11244	Le Savouroux Hervé	34	2008
6959	Lees Jean-Pierre	60	2130
11247	Lefebvre Jérémie	8	1975
8924	Lemaire Philippe	426	1591
8854	Lemieux Yann EXC	100	2373
5717	Lesecq Pascal	118	2357
11301	Letourneur Jérôme	6	1786
11313	Leuba Jean-Charles		1870
11017	Lorin Fabrice MN	381	2245
10997	Mailfert Jean-Pierre MN	70	2517
11198	Mallet Grégoire	7	1916
11287	Manuelle François	4	1815
7712	Matisson Jean-Marc	182	2274
1259	Maumey Marc	154	1911
10512	Mercky Gilles MN	61	2483
11166	Merot Jean-Pierre	40	2185
8885	Mondy Marcel	84	1970
9982	Morin Stéphane MN	380	2512
11301	Mouawad Ghassan	5	1927
11220	Moueza Olivier	10	1821
10834	Moutardier Dominique EXC	190	2184

n° AJEC	Nom et prénom	Nb parties	Élo
7277	Muneret Maurice SM	272	2591
798	Neubauer Otto	110	1940
10498	Nguyen-Legros Alain MN	107	2442
6275	Nguyen Minh Khoi	114	2000
5728	Noblesse Michel	99	2142
5785	Noel Roger	180	1929
10546	Noguera Stéphane	28	2111
6844	Nossein Francis	182	1906
11004	Nouveau Laurent MN	185	2331
11298	Ould Ahmed Samy	5	1935
9609	Pansier Philippe MI	166	2430
10763	Parisot Stéphane	101	2062
10650	Peigney Christophe	46	2326
10649	Pelisseri Michel MI	73	2567
11311	Pelletier-Bougnon Michel		1850
10259	Petitcunot Philippe	16	2131
11171	Pichelin Xavier MN	52	2587
10742	Pierron Pascal	73	2348
323	Poupinel Michel	149	2101
11174	Putman Marcel	28	2031
9201	Rabouan Jean-François	81	2043
1080	Raimbaud Frédéric	65	2298
11024	Refalo Jean-Michel	49	2204
11184	Rivollier Frédéric	34	2015
6722	Roos Jacqueline GMIF	149	2584
11322	Rouillard Stéphane		1850
472	Rozier Denis	85	2237
9203	Ruch Eric SM	264	2662

ASSOCIATION DES JOUEURS D'ÉCHECS PAR CORRESPONDANCE

BULLETIN D'ABONNEMENT OU RÉABONNEMENT

à retourner au trésorier de l'A.J.E.C. :
M. Bernard BERRIOT, 18, rue des Andiers, 02820 Saint-Erme

NOM : Prénom :

Adresse :

Code postal : Ville : Email :

TARIFS 2007

Métropole et D.O.M.-T.O.M.

Étranger

Couplé cotisation A.J.E.C. + Abonnement au C.D.E. 36€ 45€

Cotisation simple à l'A.J.E.C. 14 €

Chèque postal à l'ordre de : A.J.E.C. 6787-21 W Paris

date :

Chèque bancaire libellé à l'ordre de l'A.J.E.C.

signature,

n° AJEC	Nom et prénom	Nb parties	Élo
11013	Ruimy Michel SM	110	2426
6192	Ruiz-Vidal Pierre	63	2224
8286	Sage François MN	283	2461
11312	Savoya Alexandre	3	1997
8405	Schurra Gérard	68	2319
8887	Serradimigni Robert SM	218	2552
10582	Sobry Sébastien	119	2171
11250	Soliveau Gilles	13	1795
1285	Soulas Pierre	242	2144
10467	Speisser Patrick	87	2205
11189	Spiteri Jean	73	2225
10345	Spitz Christophe SM	89	2687
8296	Spitz Patrick SM	136	2548
10609	Svaton Frédéric	39	2262

n° AJEC	Nom et prénom	Nb parties	Élo
6920	Teyssier Alain	103	2286
8486	Thimognier Dominique EXC	139	2328
9650	Tinture Laurent MI	405	2428
8588	Tombette Philippe SM	222	2483
6376	Troffiguer Olivier MI	47	2382
10046	Vasseur Olivier	381	2308
10879	Vergara José	53	2122
10107	Veroni Alberto	220	1914
9835	Vertes Alain EXC	29	2396
2654	Viard Dominique SM	213	2519
5202	Vinot Serge SM	128	2536
11225	Wagner Claude MI	39	2459
10121	Werbrouck Jean-Michel	189	1900
7739	Yvynec Jean-Marc	70	2323

NOS CHÈRES ÉTUDES

(SOLUTIONS DU NUMÉRO 569)

1. Amaker, N. 1973

1. ♔a4+ ♚xa4 (si 1... ♚c4 2. ♔b3+ etc.) **2. b3+ ♚b5 3. c4+ ♚xc6 4. d5+ ♚xd7 5. e6+ ♚c7 6. f5 ½-½** (rideau, bien baissé !)

2. Mandil, J. 1942

1. ♖xb3! axb3 2. ♔g6 (et non 2. ♔d7+ ♚f6 3. ♔g4 b2+) **2... ♚e5 3. ♚d7** (il est bien plus important de restreindre l'aire du roi adverse que de gagner un pion !) **3... b2 4. ♚e7 c6** (les noirs essaient de retarder l'échéance face à f2-f4+) **5. ♔h7 c5 6. ♔g6 b1 ♚** (zugzwang) **7. f4+ exf3 8. ♔xb1 f2 ♚ 9. ♔d3 1-0**

3. Lazard, Fred 1902

1. ♚e1! (un coup silencieux qui ne va laisser aux noirs que des choix impuissants) **1... g2+ 2. ♚f2+** (et maintenant quelle que soit la promotion c'est pat !) **2... g1 ♚+** (2... g1 ♚ 3. ♚f1 ♚xf1+ 4. ♚xf1 pat; 2... g1 ♚ 3. ♚f1 pat) **3. ♚f3 ♚xe1 ½-½**

4. Gurvitch, A. 1960

1. ♖h4+ ♚f2 2. ♚d1! (un coup inattendu qui vise surtout à encager le roi noir; de plus deux pièces mineures noires sont dorénavant attaquées) **2... ♔xd1 3. ♖d3+** (le fou noir dévié, les blancs démontrent alors la puissance d'une paire de cavaliers) **3... ♚f1 ♚ 4. ♖f5** (menaçant mat !) **4... ♖c2** (forcé, car si l'autre cavalier s'en va il y a mat en g3) **5. ♚h1 1-0** (une très belle conclusion aussi silencieuse que mortelle ! Toutes les pièces noires sont en zugzwang).

5. V. Kalandadze, V. 1964

1. ♚f1! (un coup polyvalent remarquable qui renverse complètement la situation ! Alors que les blancs étaient menacés de mat, non seulement ils forcent la déviation de la tour noire pour sortir du trou, mais aussi ils placent celle-ci

sur une mauvaise case rendant les pions blancs très dangereux) **1... ♚xf1+ ♚ 2. ♚b2 ♚b1+ 3. ♚a3** (il faut ne pas baisser la garde : si 3. ♚xc3? ♚e7! et les deux pions blancs tombent !)

3... ♚d1! (joli petit piège : si maintenant 4. b8=♚? ♚a1+! et 5... ♚b1+ gagne) **4. d8 ♚+** (échec !)

4... ♚xd8 5. b8 ♚ ♚xb8 pat.
Une étude très fine qui se rapproche des finales pratiques. Une remarque : on peut penser que les noirs devraient jouer pour le gain via 4... ♚e8!?, mais alors on aboutit à une finale ♚ contre ♖ quasi-ingagnable; un véritable casse-tête : se reporter en particulier aux recherches d'Averbakh.

6. Herbstmann, A. 1929

Si Alexander Ossipovitch Herbstmann, décédé en 1982 à plus de 80 ans, n'a pas la notoriété des géants de la composition soviéto-russe, tels Kasparian, Bron par exemple, c'est tout de même une grande figure de la composition originale de Saint-Pétersbourg. Il a produit plus de trois cents études dont une vingtaine de premiers prix.

D'autre part, homme de grande culture il a été l'un des premiers à publier des essais psychanalytiques sur le jeu d'échecs dans les années 1920.

1. ♔c5+ ♚a5! (et non 1... ♚xc5 2. ♖xc5 ♚xc5 3. ♚a2+-; si 1... ♚a4 2. ♖b6+ ♚a5 3. b4+) **2. b4+ ♚a4 3. ♖b6+ ♚a3** (on voit ici la différence avec la variante donnée au premier coup) **4. ♖c4+ ♚a4 5. ♖b2+ ♚a3 6. ♔d6!** (et uniquement sur cette case !) **6... ♚b6** (6... a5 7. bxa5+ et 6... ♚xb4 est vain après 7. ♖c4+! suivi de 8. ♔xb4 et 9. ♚b2) **7. b5+ ♚xd6 8. ♖c4+ 1-0**

DENIS ROZIER

LES BELLES HISTOIRES DE TONTON FRANCIS

Dans un club d'échecs, un homme gentil s'approche d'un vieux monsieur seul à une table :

- Vous jouez une partie ?
- Vous voyez bien que non ! _____

Que font les grands maîtres avec les peaux de mandarines ?

Ils les jettent...

Comment appelle-t-on un nain qui sort d'une boulangerie avec une baguette ?

Un grand... car c'est un petit du, a le pain.

- Hier soir j'ai fait un ping avec ma femme.
- Tu veux dire un ping-pong.
- Non, un ping, car elle n'arrive jamais à renvoyer la balle.

lues sur l'excellent site de Francis Delboe :
<http://joueurdechecs.com>



LE COURRIER DES ÉCHECS

REVUE FONDÉE EN 1947 PAR
GASTON BALBO

DIRECTEUR DE LA PUBLICATION
MICHEL LECROQ GM
22, rue Joseph-Malleville, 76290 Fontaine-la-Mallet
✉ mi.lecroq@infonie.fr

RESPONSABLE, COORDINATEUR
JEAN-MICHEL REFALO
6, boulevard du Lemans, 13012 Marseille
✉ jm.refalo@neuf.fr

RÉDACTION - MAQUETTE
PIERRE RUIZ-VIDAL
24, rue Alexandre-Dumas, 94370 Sucy-en-Brie
✉ pierre.ruiz-vidal@wanadoo.fr

CORRECTEUR
LAURENT TINTURE MI

DEMANDE DE C.D.E. ANCIENS
JACK LE DESSERT
✉ jkledessert@aol.com

IMPRESSION
DIAZO 51
23, rue du temple 51100 REIMS
☎ 03 26 88 41 81 - ✉ repro@diazo51.fr

COMMISSION PARITAIRE N° 70340

ONT PARTICIPÉ À CE NUMÉRO

JEAN-MARIE BARRÉ MN,
CYRILLE BONTEMS,
JOSEPH FLECHER,
MATHIAS GUIDONI,
JEAN-PIERRE LEES,
DENIS ROZIER,
PATRICK THIRION MN,
JEAN-MARC YVINEC,
OSCAR WILDE.



TARIFS PUBLICITÉ

	1 n°	8 n°
1 page	87,20 €	697,60 €
1/2 page	45,58 €	364,64 €
1/4 page	24,70 €	197,60 €
1/8 page	12,81 €	102,48 €

Photo ou typon à la charge de l'annonceur. Pour les adhérents de l'A.J.E.C. : première annonce gratuite, les suivantes **5 €** l'annonce. S'adresser à la rédaction.

Les paiements destinés à l'A.J.E.C. se font par chèque postal, bancaire ou mandat cash, libellés au nom de l'A.J.E.C. sans autre spécification et adressés aux responsables concernés. N° du C.C.P. :

IBAN : FR 97 30041 00001 0678721W020 90 SWIFT : PSSTFRPPPAR

Le numéro souligné est suffisant pour un virement à l'intérieur de la métropole et des DOM-TOM.

PROBLÈMES, JE VOUS AIME !

Bayer, K – 1851

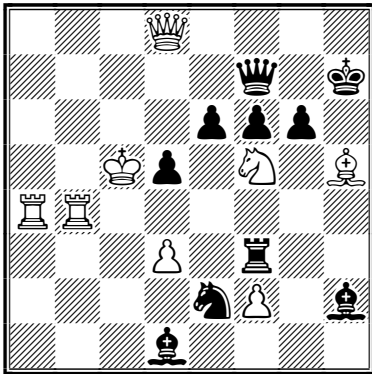

LES BLANCS JOUENT ET GAGNENT

Gilberg

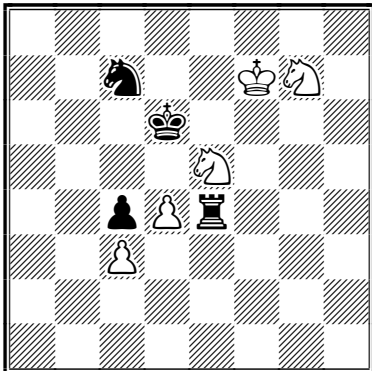

LES BLANCS JOUENT ET GAGNENT

Dobrusky

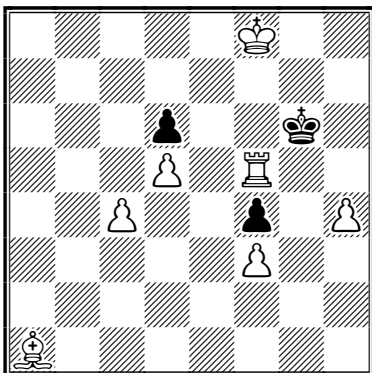

LES BLANCS FONT MAT EN TROIS COUPS

Kubbel, L – 1923

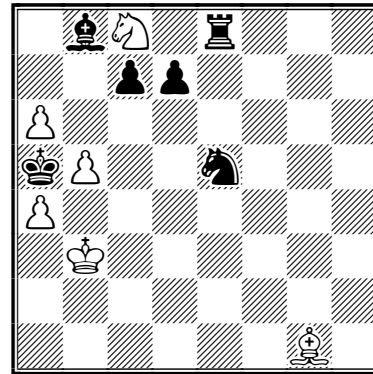

LES BLANCS JOUENT ET GAGNENT

Kubbel, L

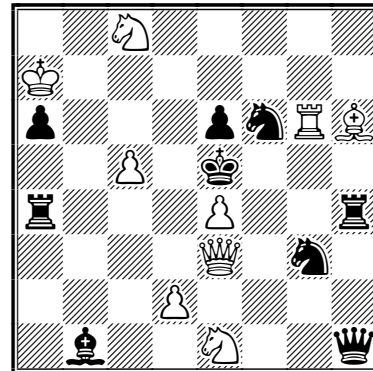

LES BLANCS FONT MAT EN DEUX COUPS

Kennard

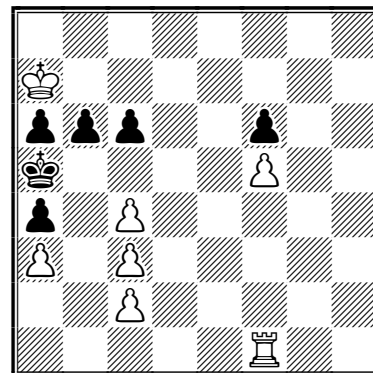

LES BLANCS FONT MAT EN QUATRE COUPS

LE COURRIER DES ÉCHECS

REVUE BIMESTRIELLE DU JEU D'ÉCHECS PAR CORRESPONDANCE



571
AOÛT-SEPTEMBRE 2007



ÉDITÉE PAR

L'ASSOCIATION DES JOUEURS D'ÉCHECS PAR CORRESPONDANCE
AFFILIÉE A L'INTERNATIONAL CORRESPONDENCE CHESS FEDERATION

SOMMAIRE

In memoriam Roger Druon 157	Découvrez un adhérent, <i>la rubrique de Philippe Chopin</i> ... 138
Lagardelle-sur-Lèze 2007, Réunion du comité directeur de l'A.J.E.C. 158	Nos tournois 142
Rapport moral du secrétaire 161	Championnat de France 2007,
Procès verbal de l'assemblée générale de l'A.J.E.C. 162	Tournoi postal des 70 ans de l'A.J.E.C.
Championnat de France 2006, Parties commentées <i>par Jean-Marie Barré</i> 134	Tournois à 5 179
	L'activité internationale
	Joop van Oosterom, vainqueur de la 21 ^e finale du championnat du monde 180
	Rencontres amicales par équipes <i>par Alain Rogemont</i> 182

<http://ajec-echecs.org>

TARIFS 2007

Couplé annuel abonnement au C.D.E.
+ cotisation A.J.E.C.
France : 36 €; Étranger : 45 €
Cotisation simple A.J.E.C. : 14 €

RENOUVELLEMENT DES ABONNEMENTS
Bernard Berriot, MI
18, rue des Andiers, 02820 Saint-Erme
✉ tresorier@ajec-echecs.org

ACCUEIL - ADHÉSIONS
Patrick Thirion, MN
49, rue de la Voie Romaine, 31150 Gagnac
✉ accueil@ajec-echecs.org

CHANGEMENT D'ADRESSE - RENSEIGNEMENTS
Gilles Hervet, SIM
75, chemin de Redon, 31870 Lagardelle-sur-Lèze
✉ secretaire@ajec-echecs.org

A.J.E.C

ASSOCIATION DES JOUEURS D'ÉCHECS PAR CORRESPONDANCE

AFFILIÉE À L'INTERNATIONAL CORRESPONDENCE CHESS FEDERATION

COMITÉ DIRECTEUR

BERRIOT, BURNIER, COCLET, GEIDER, GUIDONI, GUIDICI, HERVET,
LE BLED, LECROQ, REFALO, RUCH, THIRION, TINTURE, YVINEC

RESPONSABLES

● **Président** : M. LECROQ, 22, rue Joseph-Malleville, 76290 Fontaine-la-Mallet ☒ president@ajec-echecs.org
● **Vice-présidents** : É. RUCH, 5, rue Denis-Papin, 91220 Brétigny-sur-Orge ☒ delegue-iccf@ajec-echecs.org et F. GEIDER, 18 bis rue Mansart, 72000 LE MANS ☒ fgeider@club-internet.fr ● **Trésorier** : B. BERRIOT, 18, rue des Andiers, 02820 Saint-Erme ☒ tresorier@ajec-echecs.org ● **Secrétaire** : G. HERVET, 75, chemin de Redon, 31870 Lagardelle/Lèze ☒ secretaire@ajec-echecs.org ● **Rédacteur du site web** : J.-M. YVINEC, 14, rue François-Lavieille, 50100 Cherbourg ☒ webmaster@ajec-echecs.org ● **Arbitre national** : P. TOMBETTE, 10, avenue Bourdonnet, 92700 Colombes ● **Classement** : J. FLECHER, 6, rue Beauséjour, 85220 Saint-Maixent-sur-Vie ☒ josephflecher@wanadoo.fr ● **Archives** : L. TINTURE, rue du Fossé, 26400 Grâne ☒ laurent.tinture@wanadoo.fr
● **Inscriptions-Accueil** : P. THIRION, 49, rue de la Voie Romaine 31150 Gagnac ☒ accueil@ajec-echecs.org

COMPÉTITIONS NATIONALES

● **Directeur général des tournois** : L. TINTURE ● **Championnat de France** : L. BURNIER, 13, résidence du Verger, 35350 Saint-Coulomb ☒ louis.burnier@cegetel.net ● **Coupe de France** : C. JAULNEAU, Capistano, 20151 Sari d'Orcino ☒ lecagnois2a@yahoo.fr ● **Tournois à 5 et 11 joueurs** : M. GUIDONI, 4, rue des Tulipes 67160 Riedseltz ☒ mathias.guidoni@gmail.com ● **Tournoi de la Régence** : M. GUIDONI ● **Championnat de France des clubs** – CFDC 3, 4 et 5 : G. HERVET – CFDC 6 : L. BURNIER ● *Les adhérents de l'A.J.E.C. s'inscrivent auprès des directeurs concernés. Les tournois organisés par l'A.J.E.C. sont gratuits, fournir une enveloppe timbrée sans adresse lors de votre inscription. Pour recevoir la grille complète des résultats, joindre une enveloppe affranchie.*

TOURNOIS INTERNATIONAUX

● **Directeur général des tournois et Délégué ICCF** : É. RUCH ● **Délégué ICCF adjoint** : F. GEIDER ● **Cycle du championnat du monde** : M. LECROQ ● **Championnats d'Europe et tournois sur invitation** : É. RUCH ● **Rencontres amicales par équipes** : A. ROGEMONT, 16, rue André-Gide, 49130 Les Ponts de Cé ☒ alain.rogemont@wanadoo.fr ● **Rencontres officielles par équipes et Coupes mondiales** (Poste + Email) : D. ROZIER, Les Guichards, Maison Porta, 38410 Vaulnaveys-le-Haut ☒ denis.rozier@free.fr ● **Tournois GMN et MN** (Poste + Email), **Tournois WT et EU** (Poste + Email) et **Jubilé ICCF** (Poste + Email) : M. BRIET, 191, rue des Marronniers, 44850 LIGNE ☒ michel_briet@club-internet.fr ● **Tournois thématiques ICCF** : G. GAMANT, 443, rue de Guergay, 22310 Plestin-les-Grèves ☒ georges.gamant@wanadoo.fr

DROITS D'INSCRIPTION AUX TOURNOIS ICCF À RÉGLER PAR CHÈQUE À L'ORDRE DE L'A.J.E.C.

Tournois WT/M, EU/M	à 11 joueurs	12 €	<i>Veillez préciser votre choix pour toute inscription : Email, Postal ou Serveur</i>
Tournois WT/O et H, EU/O et H	à 7 joueurs	8 €	
Tournois thématiques Email ou Postaux		12 €	
Tournois à normes de MI Email ou Postaux		25 €	
Tournois à normes de GMI Email ou Postaux		45 €	

CARTES DE JEU À RÉGLER PAR CHÈQUE À L'ORDRE DE L'A.J.E.C.

S'adresser à G. GUIDICI, chemin des Prés Viards 39230 Bréry ☒ gilles.guidici@wanadoo.fr
Cartes papier glacé (à mettre sous enveloppe) : 6 € (150 ex.) et 10 € (300 ex.)

IN MEMORIAM ROGER DRUON

C E JOUEUR RESPECTÉ, passionné, habitué des tournois de la région Poitou-Charentes, mais aussi de bien d'autres opens en France comme ceux d'Avoine ou Villard-de-Lans, me parlait encore dernièrement du sympathique tournoi de Rivedoux. Il espérait bien être présent après son premier séjour à l'hôpital. Malheureusement, après une rechute, il s'était résigné à renoncer, pensant participer en 2008... Ainsi, celui qui remportait la plupart du temps le premier prix vétéran laisse la place à ses adversaires. Ce solide représentant du jeu d'échecs et de notre club laissera aux anciens comme aux jeunes un souvenir indélébile. Toujours disponible, discret, Roger était un aussi passionné des lettres et des finesses de la langue française. Il aimait nous raconter des histoires lors de nos déplacements. Il aimait les bonnes tables... Roger, tu nous laisses un grand vide !

À Michèle, son épouse, qui a toujours été présente parmi nous, à ses enfants, nous vous transmettons toutes nos amitiés.

BIOGRAPHIE DE NOTRE AMI

Né en 1928 à Saint-Quentin dans l'Aisne, il s'intéresse d'abord au jeu de dames avant de se passionner pour le jeu d'échecs dès l'âge de 12 ans. Il fait des études linguistiques finalisées par des séjours en Angleterre puis en Allemagne.

Devenu traducteur anglais/allemand vers le français, il s'installe à Paris en 1959. Il participe activement aux compétitions organisées dans la capitale, notamment par le célèbre Caïssa.

Après son mariage en 1964, il se lance dans le jeu par correspondance, plus compatible avec la vie familiale.

En 1966, il emmène sa petite famille en Angleterre puis aux Pays-Bas où il s'installe avec sa femme et ses trois enfants en tant que traducteur chez Philips à Eindhoven.

Il apprend sur le tas le néerlandais qu'il maîtrise ensuite suffisamment pour l'inclure dans son travail de traducteur.

Il remporte le *Tournoi des Champions* en 1967

et participe à plusieurs championnats de France avec des résultats variables. Il obtient le titre de champion d'échecs du Nord Brabant en 1971.

En 1989, il vient prendre sa retraite en France, dans le Poitou. En 1990, il décroche le titre de champion de France par correspondance. Il n'a pas cessé depuis de pratiquer le jeu par correspon-

dance, par la poste puis par e-mail. Ceci bien sûr sans négliger le jeu classique.

H a b i t a n t Bonnes dans la Vienne, il était un des piliers du cercle de Poitiers Buxerolles.

Il est décédé le 2 juin 2007, après une vie passionnante remplie de milliers de

parties d'échecs, de travail, de rencontres et de nombreux voyages.

*d'après biographie de Roger Druon
publiée sur le site de l'Échiquier Poitevin :
<http://echiquier-poitevin.com>
et textes de Didier Lechartier,
Président de l'Échiquier Poitevin
avec tous nos remerciements*



LAGARDELLE-SUR-LÈZE 2007

RÉUNION DU COMITÉ DIRECTEUR DE L'AJEC

CETTE ANNÉE, nous procédions pour la dernière fois au renouvellement d'un tiers du comité directeur (CD). Dans deux ans, conformément à nos statuts, c'est tout le CD qui sera rééligible avec un mandat de quatre ans. Alain Rogemont, responsable des élections cette année, a donc dépouillé les bulletins, assisté de Patrick Eckert et Jean-Michel Refalo. Il y avait trois candidats (MM. Ruch, Burnier et Thirion) pour cinq places. Les résultats sont les suivants :

42 votants dont 1 bulletin nul.

Sur les 41 votes exprimés, ont recueilli :

38 voix : MM. Ruch, Burnier et Thirion (élus)

3 voix : Guidoni

2 voix : Jouault (non adhérent), Coclet,
Ruiz-Vidal, Jaulneau

1 voix : une dizaine de membres.

Le comité directeur est donc désormais constitué de 12 membres : MM. Thirion, Ruch, Berriot, Tinture, Refalo, Lecroq, Hervet, Yvinec, Geider, Guidici, Burnier et Le Bled.

La réunion du CD démarre avec un peu de retard à 15 h, après un repas convivial et bien arrosé, dans tous les sens du terme, chez notre secrétaire. Un grand merci aux quelques épouses présentes qui ont supporté l'AJEC !

Sont présents : A. Rogemont, D. Rozier et P. Eckert (en tant que responsables non membres du CD), G. Hervet, M. Lecroq, P. Thirion, L. Tinture, E. Ruch, B. Berriot et J.-M. Refalo membres du CD. Éric Ruch détient le pouvoir de Frank Geider et Michel Lecroq les pouvoirs de Pierre Le Bled et Gilles Guidici.

Le bureau est ensuite élu et la composition reste inchangée, si ce n'est que F. Geider remplace G. Guidici au poste de vice-président. Notre président, M. Lecroq confirme alors tous les responsables à leur poste.

Ceci nous amène tout naturellement à faire le point sur l'important turnover des responsables qu'il y a eu cette année : départ de Pierre Le Bled remplacé par Mathias Guidoni à la tête des tournois à 5 (T5) et accession (TA); départ de Jean-Michel Werbrouck, de Laurent Nouveau remplacé par Christophe Jaulneau pour la coupe de France. L'explication qui a été avancée par les gens concernés est le comportement des adhérents qui compliquent souvent la tâche d'une part, la lassitude de la fonction d'autre part.

De fait, afin de ne pas alourdir la tâche des responsables de tournois, il a été décidé, avec l'accord du directeur des tournois, de remplacer le jeu e-mail par le jeu sur serveur (sauf cas particuliers). Ainsi, il sera possible désormais de faire des tours de coupe de France sur serveur. Le championnat de France qui vient de démarrer se joue aussi sur serveur et ce pour la deuxième fois. Les quinze candidatures ont d'ailleurs été retenues par la commission de sélection.

Un point est fait sur les compétitions. Le moins que l'on puisse dire c'est que les résultats par équipes ne sont pas très glorieux. Aucune qualification pour une phase finale et aucun accessit pour un podium ne sont envisageables. Denis Rozier note aussi que malheureusement, il est quasiment impossible aujourd'hui de constituer une équipe féminine (trois ou quatre échiquiers); les joueuses extérieures qui se montrent parfois intéressées méconnaissent trop le jeu par correspondance pour prétendre être sélectionnées. Il n'y a pas de solution face à ce constat. Les matchs amicaux se portent bien même si on est toujours confronté au problème des joueurs qui abandonnent la compétition après seulement quelques coups joués. À noter que la prochaine compétition, Mare Nostrum (tournoi par équipes) est envisagée pour 2008.

Les tournois commémoratifs du soixante-dixième anniversaire de l'AJEC ont débuté. Deux tournois à normes ont été lancés avec de nombreux joueurs français. Un open postal à 11 joueurs, donc toutes rondes, et un open international sur serveur réunissant près de 375 joueurs ont été lancés le 14 juillet. Ceci est un véritable succès, excepté pour l'open postal.

L'ICCF a également lancé l'idée de tournois via des établissements scolaires. S'il y a des adhérents intéressés pour s'investir dans ce domaine et présents dans les milieux scolaires, ils sont priés de se manifester.

L'année dernière, Michel Briet s'était vu confier la mission d'examiner notre système de classement Elo AJEC qui avait suscité quelques interrogations par le passé. M. Briet, qui a envoyé un rapport, confirme que les formules sont bonnes et que les variations importantes qui ont pu être constatées par le passé font partie des défauts intrinsèques du système. Il a également été décidé que tous les champions de France, futurs ou passés, seront honorés du titre de Maître National du moment qu'ils sont adhérents.

En interne, le championnat de France des clubs par correspondance, autrement dit encore Trophée Michel Roos, ne semble plus assez porteur. C'est à chaque fois un casse-tête pour réunir quelques clubs, sans compter que l'esprit initial que l'on voulait insuffler semble disparaître. Ce point sera discuté le lendemain en Assemblée générale, avec quelques représentants de club. Finalement, une formule coupe devrait voir le jour. Bien moins contraignante en nombre de parties et en gestion. Elle devrait être gérée par le directeur de la coupe de France.

Compte tenu de l'état de nos stocks, il n'y aura pas de réimpression de cartes de jeu. On écoulera le stock actuel de cartes glacées, même si la qualité est moindre.

Laurent Tinture prend en charge la gestion des coupes pour les récompenses. Il y a d'ailleurs quelques trophées à décerner cette année (Trophée Michel Roos édition 5, champion de France, coupe de France).

L'année dernière, P. Thirion s'était vu confier la mission de regarder comment on pouvait obtenir des subventions. Il apparaît, compte tenu de notre spécificité, qu'il faudrait faire des demandes à la région ou au département où se situe le siège social. Ces demandes ne sont envisageables que sur des projets précis. Hormis le fait d'organiser des tournois, de les récompenser et de maîtriser les frais de fonctionnement, il n'y a pas de fortes dépenses programmées dans l'immédiat.

Le site Web a été relooké et Jean-Marc Yvinec fait du bon boulot. La maintenance est à discuter avec lui. L'ajout des grilles des tournois Accession serait très apprécié par les joueurs.

De gauche à droite : Alain Rogemont, Éric Ruch, Bernard Berriot, Denis Rozier et Laurent Tinture





*Bernard Berriot et Laurent Tinture
analysent... les comptes, bien entendu.*

Un point a été fait sur les commissions. Force est de constater que la commission qui devait se pencher sur la promotion et proposer des projets n'a pas fonctionné. Faute de président, cette commission est maintenant dissoute. Le président sollicitera des membres du CD ou des responsables en fonction des besoins. Si quelqu'un pense avoir un projet, il lui est demandé de le soumettre au bureau qui l'étudiera.

La commission CDE n'a pas non plus statué sur l'avenir du CDE malgré les quelques échanges qui avaient démarré. M. Lecroq, suite au sondage paru en 2006, propose donc d'en finir une fois pour toutes, en se basant sur les réflexions antérieures. Dorénavant, le contenu du CDE sera accessible à tous les adhérents. Il sera transmis par messagerie électronique sous format pdf à tous les adhérents disposant d'une adresse email. Cela ne change rien pour le CDE papier qui sera toujours fourni aux adhérents qui le souhaitent. Les cotisations vont être réétudiées de façon à ce que les cotisants CDE papier ne paient en plus de la cotisation simple que la réalisation matérielle du CDE papier. La cotisation simple ne sera pas impactée par cette nouvelle disposition.

Il est également envisagé, à des fins publicitaires, de diffuser les pdf du CDE en différé sur notre site et d'autres sites (FFE).

Le fait d'avoir un CDE pdf pour tous permettra à chacun d'avoir accès à toutes les informations en temps utile. Cette proposition a été acceptée à l'unanimité. Une mesure que beaucoup attendaient...

La commission CDE est également dissoute.

Vis-à-vis du Siège Social, compte tenu des lourdeurs administratives qu'un transfert engendre, il a été suggéré de coopter Olivier Coclet (membre sortant) au CD; article 9.5 du règlement intérieur. (Nota : l'intéressé a accepté quelques jours plus tard).

Le paiement par Paypal ayant fait ses preuves lors des inscriptions aux tournois des 70 ans, il a été retenu d'instaurer désormais ce moyen de paiement pour les cotisations et tour-

nois et de le proposer aux adhérents au même titre que le chèque ou le virement bancaire.

Dans les questions diverses, nous avons discuté sur les propositions d'un adhérent (J. Lefèbre que l'on remercie). Ce dernier a suggéré que le Elo AJEC apparaisse sur les licences FFE. Pourquoi pas, même si nous ne voyons pas l'intérêt pour la FFE. Ceci ne concernerait que 100 à 150 joueurs qui appartiennent aux deux fédérations. Finalement, cette idée a été abandonnée quand elle fut discutée le lendemain en AG. Il a également été proposé de créer un timbre à l'effigie de notre champion du monde. J. Lefèbre avait déjà contacté La Poste. Le Président soutiendra cette demande auprès des services postaux qui doivent décider en juin des émissions philatéliques pour l'année 2009.

Il a été suggéré de créer un CDE spécial pour les licenciés FFE. Ce dernier point a retenu l'attention du CD et devra être peaufiné dans les mois à venir. Enfin, il a été regretté que le titre de champion du monde de Christophe Léotard n'ait pas donné lieu à plus de retombées. Christophe, pris par d'autres activités, n'a pas donné suite aux nombreuses sollicitations de ces derniers mois (demandes d'interviews et de parties commentées en provenance du monde entier). Christophe devrait néanmoins se rendre au prochain congrès ICCF près de Malaga en Espagne, pour recevoir officiellement son diplôme.

La séance est close à 19 h. La journée, studieuse, s'est déroulée dans la joie et la bonne humeur.

Le secrétaire,
GILLES HERVET

Le président,
MICHEL LECROQ

RAPPORT MORAL

Comme cela est de coutume depuis quelques années, l'AJEC a une nouvelle fois subi de profonds changements au sein de son équipe dirigeante, preuve s'il en est que le bénévolat commence à montrer ses limites à notre époque.

Tout d'abord, nous avons eu la douleur de perdre l'un des nôtres, Pierre Giraudet, qui œuvra à la tête du trophée Michel Roos trois années durant. Pierre avait beaucoup donné pour l'AJEC qui en retour se devait de lui rendre hommage, en dédiant à sa mémoire la dernière édition de cette compétition.

Après un changement de président et de webmaster voici un an, nous avons également dû faire face dernièrement à la défection de plusieurs directeurs de tournois qu'il a fallu remplacer. Heureusement, il y eut des volontaires pour reprendre au pied levé une activité, ingrate le plus souvent.

Cela ne perdurera pas éternellement. Heureusement, l'essor du jeu sur serveur a considérablement simplifié la tâche de nos directeurs de tournois qui, de fait, passent beaucoup moins de temps à régler des différends entre joueurs. Cette forme de jeu semble s'être installée rapidement dans les mœurs et le serveur ICCF donne toute satisfaction et répond bien à nos attentes.

Au fil des mois, il a par ailleurs été constaté que les commissions ont de plus en plus de mal à faire avancer les dossiers que le président leur confie. Certaines d'entre elles, comme la commission CDE, ont même fini par jeter l'éponge devant les divergences qui s'exprimaient. On se rend compte qu'il est parfois difficile de débattre par courriels interposés et ce d'autant plus que le sujet est controversé. Peut-être serait-il plus simple de confier un thème à un membre du CD et que ce dernier fasse part de ses réflexions et consultations au comité directeur ou au bureau afin de les finaliser et de les entériner par

un vote si nécessaire. Hormis ce constat, le fonctionnement des instances de l'AJEC et les efforts des responsables restent louables.

La baisse des effectifs se poursuit encore cette année même s'il y a un ralentissement naturel. Nous étions 387 en 2006 et 352 pour l'heure en 2007. Les manifestations que l'AJEC organise pour ses 70 ans ont attiré quelques nouveaux venus. L'avenir nous dira si l'AJEC arrivera à les fidéliser ou non.

Il ne faut cependant pas faire une fixation sur les effectifs, l'essentiel étant d'abord d'offrir des services de qualité. Si les gens partent, c'est tout



simplement qu'il n'y trouvent pas leur compte ! Et puis, malheureusement (ou heureusement), on ne peut pas lutter non plus contre le jeu qui s'informatise à outrance désormais. Malgré ces quelques constats pas toujours roses (mais il

est toujours plus facile de souligner ce qui ne marche pas), je voudrais mettre en avant le travail accompli par notre président qui met tout en œuvre depuis un an pour faciliter la vie de nos responsables.

Enfin, cette année, nous avons aussi la joie de compter dans nos rangs un champion du monde. Christophe Léotard a porté haut les couleurs de l'AJEC et s'est vu récompensé du titre suprême après plusieurs années d'efforts et de persévérance. Un peu égoïstement, je pense que beaucoup d'entre nous se sont identifiés à Christophe et se sont un peu accaparés ce titre tant convoité. Bon sang Christophe... tu es champion du monde ! À noter également qu'en 2007 a démarré la mise en place des paiements par Paypal, avec l'aide de notre trésorier. Peut-être que la généralisation de ce mode de paiement serait appréciée de nos adhérents, alors que plus de la moitié d'entre eux jouent aujourd'hui sur Internet.

G. H.

LAGARDELLE-SUR-LÈZE 2007

PROCÈS VERBAL DE L'ASSEMBLÉE GÉNÉRALE

L'ASSEMBLÉE GÉNÉRALE s'est tenue, comme la veille, au domicile du secrétaire, le dimanche 27 mai. Étaient présents, avec entre parenthèses le nombre de voix qu'ils représentaient : MM. Lecroq (7), Ruch (6), Tinture (4), Rogemont (8), Hervet (7), Refalo (2), Lamy (2), Berriot (3), Daenen (1), Dasre (1), Guidoni (1), Rozier (1), Laurent (1), Alberny (1), Ginouillac (1), Muneret (1), Léotard (1), Thirion (1), Eckert (1), Carpentier (1) et Garcia (1), soit 52 voix. Le président de la ligue Midi-Pyrénées, Jacques Bouthier nous a fait l'amitié d'assister à notre réunion.

Un petit tour de table précède l'ouverture des débats afin que chacun puisse se présenter. Il est ma foi, fort appréciable d'avoir eu une représentation des adhérents aussi importante cette année (5,5 % des adhérents étaient présents) et de fait plus importante que pour une Assemblée générale de ligue !

La nouvelle composition du comité directeur a été annoncée, sans surprise. Ayant obtenu 3 voix, Mathias Guidoni, membre (très) actif a été coopté au CD par l'assemblée générale. Il en fut de même pour Olivier Coclet.

Le rapport moral (page 161) a été lu à l'assemblée et approuvé à l'unanimité moins une abstention.

Le bilan financier a également été approuvé à l'unanimité (le bilan 2006 a été publié dans le

CDE 569 p. 112), après qu'il ait été présenté par Bernard Berriot. Le solde est toujours positif depuis quelques années; nos frais de fonctionnement étant réduits au strict nécessaire comme chaque année.

Le point a été fait sur les compétitions. Philippe Ginouillac s'est d'ailleurs fait le porte-parole des joueurs postaux, lui qui ne dispose pas d'abonnement à Internet... ni au CDE ! L'abandon du jeu postal n'est de toute façon pas d'actualité, alors que le jeu sur serveur supplante, pour ne pas dire éradique, le jeu par e-mail.

Le bilan des commissions a été fait, confirmant le constat établi dans le rapport moral et discuté la veille lors de la réunion du CD. Ce

Michel Lecroq, président de l'AJEC, remet le trophée Michel Roos à Serge Daenen, président du cercle de Vinca.



LES COMMISSIONS AJEC 2007/2008

Commission des finances : B. Berriot (président), O. Coclet, P. Eckert, P. Thirion

Commission technique : L. Tinture (président), J. Banet, J. Flecher, F. Geider, C. Jaulneau, P. Thirion, J.-M. Yvinec

Commission de sélection : É. Ruch (président), F. Geider, P. Le Bled, M. Lecroq, D. Rozier

Commission des règlements : É. Ruch (président), J. Flécher, J.-M. Refalo, M. Guidoni

manque d'implication a conduit notre président à prendre des décisions concernant le CDE. Il propose un CDE pour tous, que ce soit au format papier ou sous un format électronique (tel que précisé dans le premier rapport du CD). Cette proposition a été acceptée par l'assemblée à l'unanimité.

Quelques minutes en fin de séance ont été réservées aux questions diverses, comme celle consistant à apporter un support à des compétitions entre scolaires (en partenariat avec la FFE ou la ligue). Il apparaît que toutes les bonnes volontés sont les bienvenues mais qu'il est nécessaire, comme à chaque fois, d'avoir des adhérents motivés et disponibles pour s'en occuper. La cadence du jeu par correspondance n'est sans doute pas non plus la cadence de jeu que l'on veut voir pratiquer dans les écoles.

Les problèmes liés à l'utilisation des outils informatiques, et de l'ordinateur en particulier, ont également fait l'objet de nombreuses interventions. Chacun a pu exprimer son opinion, entre les bienfaits pour les uns et la nécessité de faire avec pour les plus fatalistes.

La question d'organiser des compétitions avec attestation sur l'honneur de la non utilisation des moteurs d'analyse reste en suspens. Cela sera utilisé au cas par cas, l'AJEC n'ayant aucun moyen de contrôle dans ce domaine.

Nous avons terminé l'AG

par la remise de quelques récompenses, notamment le trophée Michel Roos, qui fut décerné au club de Vinca, vainqueur du 4^e championnat de France des clubs. Serge Daenen, président du club et J. Laurent étaient présents pour recevoir ce prix.

Patrick Thirion a également été mis à l'honneur pour son titre de champion de France, tout comme notre champion du monde, Christophe Léotard. Ce fut un réel plaisir, d'avoir tous ces champions, réunis le même jour !

La séance a été levée à 11 h 45 et un repas amical autour de quelques spécialités du Sud-ouest, s'en est suivi. Rendez-vous l'année prochaine, peut-être sur les bords de la Loire ou du Cher.

Le secrétaire,
GILLES HERVET

Le président,
MICHEL LECROQ

– Eh oui, mon cher Tof... je n'ai bu que de l'eau !



CHAMPIONNAT DE FRANCE 2006

JEAN-MARIE BARRÉ COMMENTE

○ SM Tombette, Philippe (2477)

● MN Barré, Jean-Marie (2458)

Gambit de la Dame [D30]

corr FRA-71ch, AJEC 2006

[Barré, Jean-Marie]

1.d4 ♖f6 2.c4 e6 3.♗f3 d5 4.♙g5 dxc4

5.♞a4+ ♗bd7 6.e4 c6

Plus usuel est 6...♙e7; 6...a6 ne m'inspirait pas.

7.♞xc4

Récupère le pion donné.

7...h6

Pour forcer le repli ou l'échange du fou. 7...♞b6 était envisageable.

8.♙xf6

Bien sûr.

8...♞xf6

8...♗xf6 9.♗bd2 ♞b6 10.♙d3 c5 11.0-0 cxd4 12.♗xd4 ♙d7 13.♞ac1 ♞c8 14.♞xc8+ ♙xc8 15.♞xc8+ ♗d7 16.♞fc1 ♙d6 17.♞xh8 ♞xd4 18.♗f3 (*attaquant la dame et, malgré la perte du fou, la fourchette du pion est inévitable*) 18...♞xd3 19.e5 ♗e4!? préconisé à juste titre par Philippe Tombette [19...♗d5, Mohr - Sieiro Gonzales, Belfort 1988 (1-0, 22)] 20.exd6 ♞c2 21.♞hc8 ♞xf2+ 22.♗h1 f6 23.♞8c2 ♞b6∞.

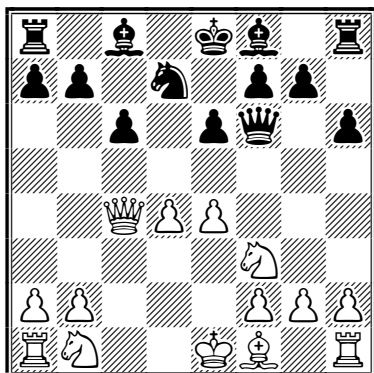

9.e5

C'est le coup que j'avais également envisagé.

● 9.♗c3 e5 [9...a5 10.♙e2 ♞d8 11.0-0 ♙e7 12.♞ad1 0-0 13.♞fe1 a4 14.♞d3 a3 15.b3 ♞a5 16.♙f1 ♙b4 17.♞e3 ♞d8 18.♞c2 b6

19.♗d2 ♙b7 20.♗c4 ♞a7 21.♞g3 b5 22.♗e3 ♗f6 23.e5 ♗h5 24.♞g4 ♞b6 25.♗e4 ♙e7 26.♗c5, Krasenkow - Volkov, Swidnica 1997 (1-0, 49)] 10.d5 ♗b6 11.♞b3 ♙c5 12.♙e2 0-0 13.0-0 ♙g4 (13...♞d8 14.a4 a5 15.♞ac1 ♞e7 16.♞fe1 ♙g4 17.♗d2 ♙d7 18.♞ed1 ♞ac8 19.♗c4 ♗xc4 20.♙xc4 ♙e8 21.♞c2) 14.♗e1 ♙xe2 15.♗xe2 cxd5 16.exd5 ♞fd8 17.♞d1 ♙d4 18.♗f3 ♞xd5 19.♗exd4 exd4 20.♞d2 ♞ad8 21.♞fd1±;

● 9.♙d3 e5 10.0-0 ♙d6 11.d5 cxd5 12.exd5 0-0 13.♗c3 ♞e7 14.♗b5 f5 15.♞fe1 ♞f6 16.♙f1 e4 17.♗fd4 ♗e5 18.♞b3 ♙d7 19.♗e6 ♙xb5 20.♙xb5 ♞f7 21.♗h1 ♗g4 22.f4 exf3 23.♞xf3 ♗xh2 24.♞h5 g6 25.♞h3 ♗g4 1-0, Pixton - Heberla, Oropesa del Mar 2001.

9...♞g6 10.♗bd2

L'échange des dames pouvait être envisagé : 10.♞d3 ♞xd3 11.♙xd3 ♗b6 12.♗c3 ♗d5 13.♞c1 ♗f4 14.♙f1 ♙c7 15.♗d2 ♗d7 16.♗e3=. Cependant les blancs jouent pour le gain.

10...♗b6 11.♞d3

L'autre possibilité était 11.♞b3 ♗d5 12.h3 f5 13.exf6 gxf6 14.g3 a5 15.♙d3 ♞f7 16.♞a4 ♙c7=.

11...♞xd3

Nous sommes dans la configuration évoquée plus haut.

12.♙xd3 ♗d5 13.♞c1

Sur 13.g3 alors 13...♗b4 14.♗e2 ♗xd3 15.♗xd3 b6 16.♗e4 ♙b7 17.♗e3 ♙c7 18.♞hc1 ♞d8=.

13...♙e7 14.g3

14.a3, toujours dans l'idée vue précédemment, mais ici c'est pour préserver la case b4 de la venue du cavalier adverse pour se diriger sur l'autre aile dans le but d'attaquer le fou blanc, 14...♗f4 15.♙f1. La suite possible pouvant être 15...f5 16.g3 ♗d5 17.♗c4 g5 18.h3 ♗d7 19.♙d3 h5 20.♗e3 ♞f8 21.♗e2 a6 22.♗xd5 exd5 23.♞c3=.

14...a5 15.a3 a4 16.0-0

Était possible 16.♗e4 f5 17.exf6 gxf6 18.h3 ♞g8 19.♗d1 ♙d7 20.♞c1 b6 21.♗fd2 0-0-0 22.♗c3=.

Mais aussi 16.♗c4 0-0 17.♗e2 (17.♗e3 ♗b6

18. ♖c4 ♗d5 19. ♗e3 ♗b6=) 17... ♗d8 18. ♗e4 ♗c7 19. ♖hg1 ♗d8 20. g4 ♗f4+ 21. ♗e3 ♗d5+ 22. ♗e2 ♗f4+=.

16...0-0

≤16... ♗d7 17. ♗e4 ♗d8.

17. ♖c2

17. ♗g2 ♗d8 18. ♖fd1 ♗f8 19. ♗e4 ♖b8 20. ♗c2 ♖a8 21. ♗e4 ♖b8=.

17... ♗d8 18. ♖fc1

18. h3 f5 19. exf6 gxf6 20. ♖e1 ♗f7 21. ♗g2 ♗b6 22. ♗c4 ♗xc4 23. ♗xc4 ♗d6 24. ♖cc2 b5=.

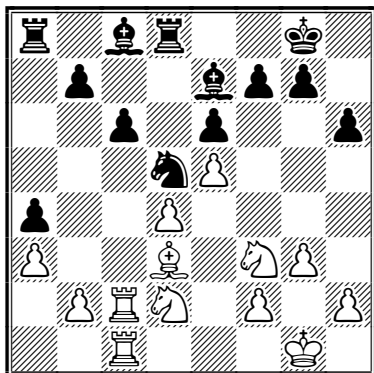

18...f5

Le plan vu précédemment.

19. exf6 gxf6 20. ♖e1 ♗f7

20... ♗f8 21. ♗g2 ♗g7 22. h4 ♗f8 23. h5 ♗d7 24. ♖cc1 ♗e8 25. ♖xc6 ♗xh5 26. ♖c4 ♗d7=.

21. ♗e4 ♗b6 22. ♗f1 ♖a5 23. ♗h3

– 23. h3 ♗dd5 24. ♗g2 ♖a8 25. ♗e2 ♗d8 26. ♗e2 ♗d5 27. ♗e4 ♖a5 28. ♗c4=;

– 23. ♗g2 ♗g7 24. h3 e5 25. dxe5 fxe5 26. ♖ce2 ♗c4 27. ♖c2 ♗b6 28. ♖ce2 ♗c4=.

23... ♗a8 24. ♖ce2

24. ♗f1 ♗c7 25. ♗g2 ♖a8 26. h3 ♗d5 27. ♗c4=.

24... ♗c7 25. ♗c3 b6 26. ♖e4

26. ♗g4 ♗f8 Δ27. h4 b5 28. ♗a2 ♖a6 29. ♖c2 ♗d7 30. ♗c3=

26...b5 27. ♖f4 ♗g7 28. ♗a2

L'échec 28. ♖g4+ était envisageable avec par exemple la suite 28... ♗h7 29. ♖ge4 b4 30. axb4 ♗xb4 31. ♖c1 ♖a7 32. ♗a2 ♗d6 33. ♗c3 (33. ♖xc6? ♗b7) 33... a3 34. bxa3 ♗xa3∞.

28... ♖a8 29. ♗g2 ♗d5

– 29... ♖b8 30. ♗h4 ♗d6 31. ♖g4+ ♗h7 32. ♗xc6 f5 33. ♖g6 ♗e7 34. ♗xf5 exf5 35. ♖xe7+∞;

– 29... ♗d7 30. ♖g4+ ♗h7 31. ♖ge4 c5 32. dxc5 ♗xc5 33. ♖4e2 ♖ac8 34. ♗d2 ♗e8 35. ♖c2 ♗d6=.

30. ♖fe4 ♖b8 31. ♗h3 f5

31... b4 32. ♗xc6 bxa3 33. ♗xd5 ♗f8 34. bxa3 cxd5 35. ♖4e3 ♖b3 36. ♗b4 ♗xb4 37. axb4∞.

32. ♖4e2 ♗f6 33. ♖c1

33. ♗e5 ♗e7 34. ♗b4 ♗xe5 35. ♖xc5 ♖xd4 36. f4 ♖d2 37. ♖1e2 ♗d6 38. ♗g2 ♗f6 39. ♖c5=.

33...b4

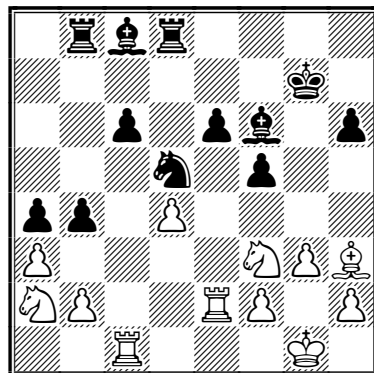

34. ♗xb4

L'autre possibilité 34. axb4 ♗xb4 35. ♗xb4 ♖xb4 36. ♖xc6 ♗b7 37. ♖c7+ ♗g6 38. ♗g2 (attention à l'échec à la découverte) 38... ♗e4 39. h4 ♗xd4 40. ♗xd4 ♖dx4 41. ♖a7 ♗f6= et sérieux éclaircissement sur l'échiquier.

34... ♗xb4 35. axb4 ♗xd4

35... ♖xb4 36. ♖xc6.

36. ♗xd4 ♖xd4 37. ♗g2 ♗f6 38. ♗xc6 ♖xb4 39. f4 ♗a6 40. ♖f2 ♗c4 41. ♗f3 ♗d7 42. ♖cc2

42. ♗g2 ♗d8 43. ♗h3 ♗d6 44. ♗g2 ♗b3 45. ♗f3 ♗d5 46. ♗g2=.

42... ♗d8 43. ♖cd2 ♖db8 44. ♗d4

44. ♗g2 même principe que précédemment, 44... ♖8b6 45. ♗h3 ♗a2 46. ♖g2 ♗b1 47. ♖ge2=.

44... ♗d5 45. ♖xb4 ♖xb4 46. ♗h5

46. ♗xd5? eut été une bêtise, créant un pion passé au profit des noirs.

46... ♗d4 47. ♗f1 e5 48. fxe5+ ♗xe5 49. ♗e8 ♗f6 50. ♗e1 ½-½

Et la nulle fut conclue.

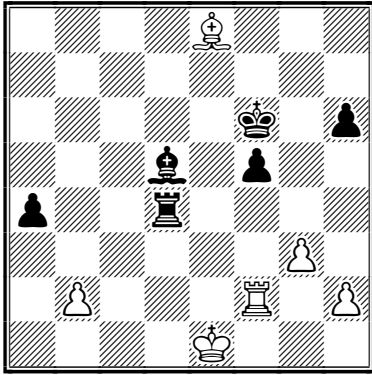

La partie pouvait se continuer sous l'une des deux formes :

a) 50...♗e6 et les possibles échanges qui immanquablement vont suivre 51.♖f4 ♘e4 52.♞h4 ♞b4 53.♞xh6+ ♗e7 54.♙c6 ♙xc6 55.♞xc6 ♞xb2 56.♞a6 ♞xh2 57.♞xa4 ♗f6 58.g4 fxg4 59.♞xg4= ou

b) la partie de cache-cache qui suit 50...♞e4+ 51.♞e2 ♞b4 52.♞d2 ♗e5 53.♗f2 ♙e4 54.♙d7 ♗f6 55.♞e2 ♞c4 56.♙e8 ♗e5=.

Dans chaque cas avec égalité.



○ MN **Barré, Jean-Marie** (2458)

● MN **Mailfert, Jean-Pierre** (2450)

Défense Scandinave [B01]
corr FRA-71ch, AJEC 2006
[Barré, Jean-Marie]

1.e4 d5 2.exd5 ♞xd5 3.♗c3 ♞a5 4.d4
♗f6 5.♗f3 ♙g4 6.h3 ♙h5 7.g4 ♙g6 8.♗e5
♗bd7 9.♗c4 ♞a6 10.♙f4 ♞e6+ 11.♗e3
♞b6 12.♗b5 ♞c8 13.g5 ♙h5 14.♙e2
♞xb5 15.♙xb5 ♙xd1 16.♞xd1 ♗h5
17.♙h2 g6

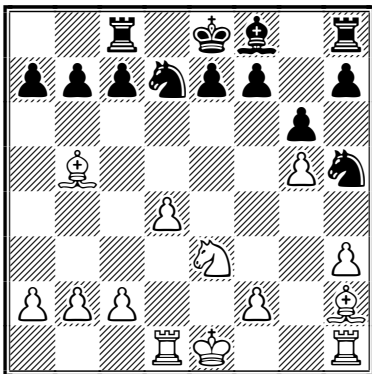

18.♙d3N

18.0-0 c6 19.♙c4 h6 20.f4 ♗b6 21.♙e2 ♞d8
22.f5 hxg5 23.fxg6 fxg6 24.♙e5 ♗f6 25.♗g2,
Blankenberg - Grantz, corr DESC email 1999
(½-½, 57).

J'avais également analysé 18.♙e2 h6 19.♙f3
hxg5 20.♙xb7 ♞b8 21.♙c6 ♗f4 22.♙xf4 gxf4
23.♗c4 ♙g7 24.c3= et 18.h4 h6 19.♙e2 e6
20.d5 e5 21.♙xh5 gxh5 22.f4 hxg5 23.fxg5
♞g8 24.♞f1.

18...h6 19.♙e4

La même idée que dans la variante avec 18.♙e2
vue ci-dessus.

19...c6

Le plus simple.

20.h4

Le même plan que pour la seconde variante
vue plus haut.

20...♗g7

<20...♗b6 21.♞d3 ♙g7 22.c3 ♞h7 23.f4 e6 24.♙f3
♗e7 25.♙xh5 gxh5 26.f5 hxg5 27.hxg5∞.

21.c3 hxg5 22.hxg5 ♞h4 23.f4 e6 24.♗f2 ♗b6 25.♙g3 ♞h5

Évidemment sur 25...♞xh1 26.♞xh1 avec la suite
possible 26...♗f5 27.♞h2 ♗d5 28.♗g4 ♗e7 29.
♗e5 ♙g7 30.♗f3 ♞h8 31.♞xh8 ♙xh8 32.♗c4=.

26.♗f3 ♗a4 27.♞xh5 ♗xh5 28.♞d2

L'autre alternative était 28.♞b1 ♗b6 29.♞h1
♞d8 30.♙e1 ♗d5 31.♞h4 ♗xe3 32.♗xe3 ♙d6
33.b4 ♗d7 34.♙f3=.

Méritait une attention particulière 28.♗c4 b5
29.♗e5 ♗xg3 30.♗xg3 ♗xb2 31.♞b1 ♗c4
32.♙xc6+ ♗d8 33.♙xb5 ♗xe5 34.fxe5 ♞xc3+
35.♗g4 ♙e7 36.♙a6 ♞c2±.

28...♗xg3

28...♗b6 29.♗g4 ♙d6 30.♗e5 ♞d8 31.♙e1
♗d5 32.♗xg6 fxg6 33.♙xg6+ est une autre
partie avec un caractère plus agressif.

29.♗xg3 ♙g7 30.♗c4 ♗d7

Sinon 30...♗e7 31.♗f3 ♗b6 32.♗a5 ♞c7 33.♞h2
♗c8 34.♗e3 ♗f8 35.♙g2 a6 36.♗d3 ♗e7=.

31.♗e5+

Est plus passif : 31.♞e2 ♞f8 32.♗e5+ ♗e7
33.♗d3 ♗d7 34.a3 ♞c8 35.♞c2 ♞h8 36.♗e5+
♗e7 37.♞c2 ♞c8=.

31...♙xe5

31...♙e7 marque l'aspect figé de la partie
32.♖h2 ♖h8 33.♗e2 ♗c8 34.♘d3 ♖h8 35.♙g4
♙d7=.

32.fxe5 ♖h8 33.c4

33.♗f2 avec visée sur le pion f7 n'apporte rien de plus, la suite possible pouvant être 33...♖h7 34.c4 ♘b6 35.b3 ♘c8 36.d5 exd5 37.cxd5 ♘c7 38.d6 ♘d5 39.♙f3 ♘e3 40.a3±.

**33...♘b6 34.b3 ♘c8 35.♗f2 ♖h7 36.d5
♘e7 37.d6 ♘f5+ 38.♙xf5 exf5 39.♖h2
♖xh2 40.♙xh2 c5 ½-½**



○ MN **Barré, Jean-Marie** (2458)

● EXC **Scilien, Jean-Christophe** (2343)

Partie Espagnole [C78]

corr FRA-71ch, AJEC 2006

[Barré, Jean-Marie]

**1.e4 e5 2.♘f3 ♘c6 3.♙b5 a6 4.♙a4 ♘f6
5.0-0 ♙c5 6.♘xe5 ♘xe5 7.d4 ♘xe4 8.♗e1
♙e7 9.♗xe4 ♘g6 10.c4 0-0 11.♘c3 c6
12.d5 b5 13.♙b3 ♙f6 14.d6 bxc4**

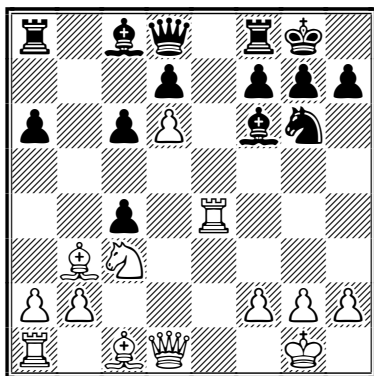

15.♗xc4

Me semble mieux approprié que 15.♙xc4 ♙b7 16.♗h5 a5 17.♘a4 ♗c8 18.♗xe8+ ♗xc8 19.♙e3 ♗c4 20.♘b6 ♖d8 21.♗e1 ♙xb2 22.♗xa5 ♙f6 23.♙g5 ♗g4 24.♙xf6 ♘f4 25.g3 gxf6, Matsuura - Milos, Sao Paulo 2001 (0-1, 32).

15...a5

Pour laisser la place au fou.

16.♗g4

Empêche la poussée du pion h7 et le centrage du cavalier en e5 ne serait pas fameux, cette case étant promise au fou noir.

16...♙a6 [Évidemment] 17.♘e4

Fragilise la position du fou noir.

17...♙e5 [Bien sûr] 18.♘c5

Fragilise la position du fou a6 et menace le pion d7, immobilisant provisoirement la dame adverse.

18...♙f6?

J'avais envisagé 18...♗e8!? 19.♙c3 ♗f6 20.♘xd7 ♗xd6 21.♗xd6 ♙xd6 22.♗d4 ♙e5 23.♗d2 ♙c8 24.♘b6±.

19.♗c2 ♙c8

Ne valent pas mieux 19...♗b8 20.♘xd7 ♗xd6 21.♘xf8 ♙d3 22.♗d2 ♗xf8 23.♗xa5 ♗c8 24.♙c3 ♙xb2+ ou 19...♙h8 20.♙c3 ♙e5 21.♗d2 ♙b5 22.a4 ♙a6 23.♙d4 ♙xd4 24.♗xd4 ♖b8 25.♗g3+.

20.♙d2

Les pièces blanches sont actives, les noires passives.

20...♗e8

Le coup analysé mais il s'ensuit...

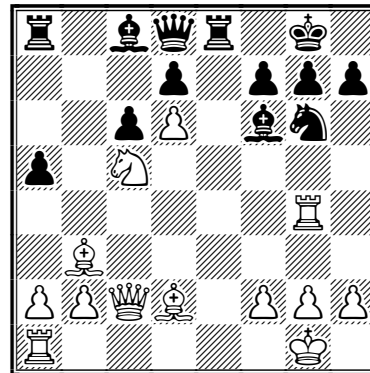

21.♗xg6 hxg6 22.♗xg6

Le roque noir se fragilise.

22...♗f8 23.♗e1

La tour occupe la colonne libérée par la force des choses.

23...♖b8

Menace le fou blanc et au travers de lui la dame.

24.♙c4 Esquive la menace.

24...♗xb2 Attaque le fou d2.

25.♙c3 ♙a6

Cherche à dévier le fameux fou blanc. Si 25...♙xc3 26.♗e7!

26. ♖xa6 ♙xc3 27. ♖e7 ♖b5

Recherche de l'attraction.

28. ♖c7 Le cavalier devient agressif.

28... ♗d5 Interposition maintenant.

29. ♙xd5 Les blancs récupèrent la qualité.

29... cxd5 30. ♖g3

Forcé, la dame se trouvait exposée.

30... ♙d4

Les noirs n'ont pas beaucoup de choix pour leur fou.

31. ♖xd5 g6 32. ♖f4 ♖b8

Dernière tentative noire.

33. h4

Les blancs ne craignent plus rien avec ce coup libérateur.

33... ♖b2 34. h5 1-0

Le roque noir va voler en éclat et les noirs ne donneront plus signe de vie (?)...



○ MN **Guidici, Gilles** (2470)

● MN **Barré, Jean-Marie** (2458)

Partie Viennoise [C26]

corr FRA-71ch, AJEC 2006

[Barré, Jean-Marie]

1. e4 e5 2. ♖c3 ♗f6 3. g3 d5 4. exd5 ♖xd5

5. ♙g2 ♖xc3 6. bxc3 ♙d6 7. ♗f3 0-0 8. 0-0

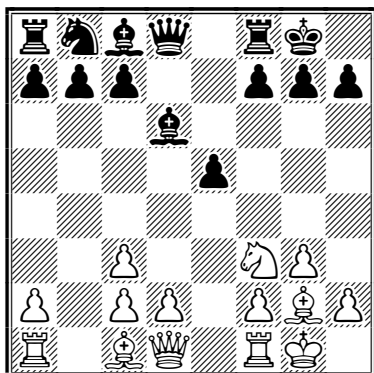

8...f5N

Ce coup m'inspirait plus que ceux usuellement joués :

● 8... ♖d7 9. d4 h6 10. ♖e1 exd4 11. cxd4 ♖b6 12. ♖d3 ♖f6 13. c4 ♙f5 14. ♖b3 ♙e6 15. d5

♖xa1 16. ♙b2 ♖xe1+ 17. ♖xe1 ♙f5, Finkel - Degraeve, Rethymnon 2003 (1-0, 44);

● 8...c5 9. d4 ♖c6 10. ♙e3 cxd4 11. cxd4 ♙g4 12. d5 ♖a5 13. ♖d3 ♙xf3 14. ♙xf3 f5, Finkel - Kozakov, Chalkidiki 2002 (1-0, 35);

● 8... ♖c6 9. ♖b1 ♖b8 10. d4 h6 11. ♖d2 ♖a5 12. dxe5 ♙xe5 13. ♖h5, Richards - Howell, Torquay 2002 (0-1, 40);

● 8...h6 9. ♖e1 ♖d7 10. c4 ♖b6 11. d3 ♖e8 12. ♖d2 c6 13. a4 a5 14. ♖b3 ♖d7 15. ♙b2 ♖f6 Popchev - Haznedaroglu, Istanbul 2002 (1/2-1/2, 72);

● 8... ♙g4 9. h3 ♙d7 10. d4 ♖c6 11. ♖e1 ♖e8 12. ♖b1 ♖b8 13. ♖g5 h6 14. ♖e4 exd4 15. cxd4, Morozovich - Beliavsky, Allemagne 2001 (0-1, 65).

9. ♖e1

9. d3 était également possible suivi par exemple de 9... ♖d7 10. ♖e1 c6 11. a4 ♖a5 12. ♙a3 ♙xa3 13. ♖xa3 ♖c5 14. ♖b3 ♖d6 15. ♖e2=.

9...e4

Ont également été étudiés :

● 9... ♖d7 10. d4 e4 11. ♖g5 ♖b6 12. f3 h6 (12... ♙e7 13. ♖h3 ♖d5 14. ♖e2 ♙f6 15. ♙d2 ♖e8=) 13. ♖h3 ♖d5 14. ♖e2 exf3 15. ♙xf3 ♖f6=;

● 9... ♖f6 10. d3 ♖d7 11. ♙b2 f4 12. ♖e2 ♖b6 13. ♖ab1 c6 14. c4 fxg3 15. fxg3 ♙g4=.

10. ♖d4 c5 11. ♖b5 ♙e7 12. d3 a6 13. ♖a3 b5 14. dxe4 ♖xd1 15. ♖xd1 ♖a7 16. e5

Plus fort me semble 16. ♙e3 ♖d7 17. exf5 ♖f6 18. ♙h3 ♙b7 19. ♖e1 ♙e4 20. ♙g5 ♖e8=.

16... ♙e6 17. f4

17. ♖b1 est l'autre terme de l'alternative, 17... ♖d7 18. ♖d2 ♖a7 19. f4 ♖d7 20. h3 ♖b6 21. ♖f2 ♖f7 22. ♖d1=.

17... ♖d7 18. ♙f3

18. ♙e3 a l'avantage de mettre les deux tours blanches en communication; la suite peut être 18... ♖f7 19. ♖xd7 ♖xd7 20. ♖b1 ♖b6 21. ♖f2 ♖d5 22. a4 b4 23. a5 ♖d8 24. ♙f1 ♖a8=.

18... ♖xd1+ 19. ♙xd1 ♖d7 20. ♙e2

20. ♖b1 me semble nécessaire, avec l'idée d'activer au moment opportun le cavalier. C'est vrai toutefois que la structure des pièces blanches paraît passive, ce qui a guidé probablement Gilles dans son choix, 20... ♖b6 21. ♖f2 ♖d8 22. ♙f3 ♖f7 23. ♙e3 ♖c4 24. a4 b4 25. a5 ♖d7 26. h3=.

20...c4

Ferme la diagonale, les pièces blanches vont perdre du temps pour se mouvoir.

21. ♖b1

21. ♖f3 pour activer le fou, 21... ♖c5+ 22. ♗f1 ♖b6
23. ♗e2 ♖d5 24. ♖xd5+ ♖xd5 25. ♖b1 ♖b6
26. ♖c3 ♖xe3 27. ♗xe3 ♖d8 28. ♗e2 ♗f7.

21... ♖c5+ 22. ♗f1 ♖b6 23. ♖f3 ♖d8 24. ♗e2

24. ♖a3 (toujours avec l'idée de forcer les échanges afin de pouvoir activer la tour) 24... ♖xa3
25. ♖xa3 ♖a4 26. ♖b1 ♖d5 27. ♖xd5+ ♖xd5 28.
♗e1 ♗f7 29. ♖d2 g5 30. ♖f3 gxf4 31. gxf4 ♖xc3.

24... ♖d5 25. ♖xd5+ ♖xd5 26. ♖a3 ♖xa3

27. ♖xa3 ♖a4 28. ♖b1

Après l'échange des quatre fous, le cavalier noir peut attaquer le pion faible c3, obligeant du même coup le cavalier blanc à fermer le passage de la tour qui ne joue pas depuis le début de la partie.

28... g5

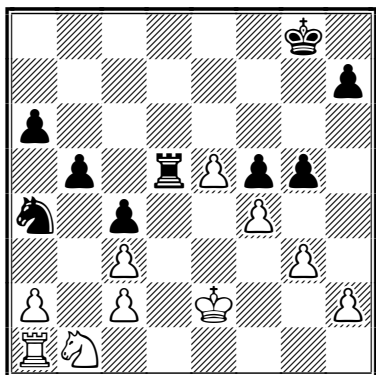

29. ♖d2

La seule façon d'activer la tour est d'accepter la perte du pion doublé.

29... ♖xc3+ 30. ♗e3 gxf4+ 31. gxf4 ♖d8

Libère la case d5 promise au cavalier avec possible attaque du pion arriéré f4 qui demande à être protégé puisqu'il soutient le pion passé e5.

32. ♖f1

Avec l'objectif d'attaquer le pion isolé f5.

32... ♗f7

Le roi noir entre en finale avec pour rôle la protection du pion f5.

33. ♖g3

L'objectif des blancs est très clair. Si 33. a3 h5
34. ♗f3 ♗e6 35. ♖e3 ♖d4 36. h3 h4 37. ♖f1 a5.

33... ♖d5+ 34. ♗f3 ♖e7

Protège le pion attaqué et ouvre la colonne à la tour.

35. ♖g1

35. ♗e2 pour contrôler la case d2, visée par la tour noire, 35... c3 36. ♖d1 ♖xd1 37. ♗xd1 ♖d5
38. ♖xf5 ♖xf4 39. ♖d4 b4 40. ♖c6 ♗e6
41. ♖xb4.

35... c3

Me semblait moins convainquant : 35... h6 36. h4
♖d2 37. ♖c1 ♖h2 38. h5 a5 39. a3 a4 40. ♖e2
♖d5 41. ♖d1.

36. ♖g2?!

Ce coup a l'inconvénient ne plus pouvoir porter de regard immédiat sur l'aile dame où une majorité de pions blancs risque de sévir à tout moment.

36. h4 ♖d2 37. ♖c1 ♗e6 38. ♖e2 b4 39. h5 a5
40. a3 ♖c6 41. h6 ♗f7 42. ♖g1 bxa3 43. ♖a1
♗g6 44. ♖xa3 ♖xc2 45. ♖xc3 ♗xh6.

36... a5 37. a3 b4 38. axb4 axb4 39. ♖e2

Me semblait nécessaire en fonction de ce qui a été vu plus haut : 39. ♖g1 ♖d2 40. ♖c1 ♖xh2
41. ♖e2 (41. ♖b1 ♖xc2 42. ♖xb4 ♖a2 43. ♖c4
c2 44. ♗e3 ♖a3+ 45. ♗f2 ♖a4 46. ♖xc2) 41...
♖d5 42. ♖a1 b3 43. cxb3 c2 44. ♖a7+ ♗e8.

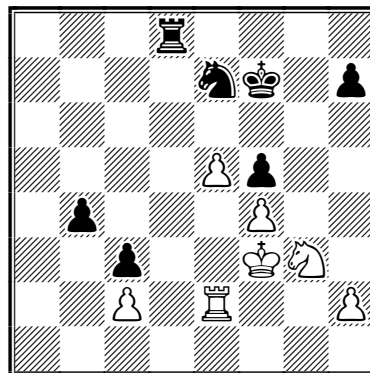

39... ♖d3+

La prise de la tour ouvrirait une voie royale aux deux pions liés.

40. ♗f2 ♖d4

Autre analyse : 40... ♗g6 41. e6 h6 42. h3 ♖d1
43. ♖f1 ♗f6 44. ♖e3 ♖d4 45. ♗f3 h5 46. ♖e1
♗xe6 47. ♖xf5+ ♗xf5-+.

41. ♗e3

N'est guère mieux : 41.e6+ ♜f6 42.♙f3 ♜d3+ 43.♙f2 ♘c6 44.♘h5+ ♜e7 45.♘g3 ♜d5 46.♘f1 ♘d4 47.♘e3 ♜xe6!-+.

41...♜d1 42.♙f2 ♜e6 43.♘h5 h6 0-1

La situation se complique sérieusement pour Gilles qui préfère jeter l'éponge. Pris entre la rédaction du CDE et ce tournoi, je ne pense pas qu'il ait joué à son meilleur niveau à partir du 30^e coup. Nous nous étions déjà rencontrés dans un précédent championnat de France.



○ **Chastanet, Gérard** (2290)

● MN **Barré, Jean-Marie** (2458)

Partie Anglaise [A29]

corr FRA-71ch, AJEC 2006

[Barré, Jean-Marie]

1.c4 e5 2.♘c3 ♘f6 3.♘f3 ♘c6 4.g3 d5

5.cxd5 ♘xd5 6.♙g2 ♙e6 7.0-0 f5 8.♘g5?!

Ce coup me paraît quelque peu téméraire.

● 8.d3 ♜d7 9.♘g5 ♙g8 10.e4 ♘f6 11.exf5 0-0-0 12.♜a4, Giehl - Kamal, Mainz 1995 (1-0, 46);

● 8.d4 e4 9.♘g5 ♘xc3 10.bxc3 ♙d7 11.♜b3 ♜f6 12.♜xb7 ♜b8 13.♜a6 ♘xd4 14.♜xa7 ♘xe2+ 15.♙h1, Petek - Svoboda, Plzen 1998 (1-0, 30);

J'ai même analysé 8.e4 avec la suite possible 8...fxe4 9.♘xc4 ♙e7 10.d4 exd4 11.♘eg5 ♙g4 12.h3 ♙xf3 13.♘xf3 0-0=.

8...♜xg5 9.♘xd5 0-0-0 10.d3

L'autre possibilité étant 10.♘c3 ♜g4 11.♙xc6 bxc6 12.d3 h5 13.♜a4 ♜xa4 14.♘xa4 h4 15.b3 ♙d6 16.♙e3 a5=.

10...♜g6

Je me suis également penché sur 10...♜h5 suivi par exemple de 11.♘c3 ♘d4 12.♙e3 c6 13.♜a4 ♙b8 14.f4 ♙c5 15.♙h1 b5 16.♜d1=.

11.♘c3 ♙d7 12.♙d2

● 12.b4 avait attiré mon attention, 12...♘xb4 13.♜b3 ♙c6 14.♜b1 ♙xg2 15.♙xg2 h5 16.a3 ♜c6+ 17.f3 ♘d5=;

● 12.♜d2 était également envisageable, 12...♘d4 13.f4 exf4 14.♜xf4 ♙c5 15.e3 ♘c2 16.♜b1 ♜he8=.

12...h5 13.h4 f4 14.♘e4

L'autre terme de l'alternative étant 14.♜c1 ♙b8 15.♘e4 ♙e7 16.♜c2 avec l'idée de faire pression

sur le pion c7, 16...♜hf8 17.b4 ♙d6 18.e3 fxg3 19.fxg3 ♜xf1+.

14...♙e7 15.♜c1 ♙g4

Était jouable : 15...♘d4 16.e3 f3 17.exd4 fxg2 18.♜e1 exd4 19.♙g5 ♙xg5=.

16.♙c3 ♘d4 17.♙xd4 exd4 18.♜d2 ♜hf8

18...fxg3!? était peut-être meilleur, suivi de 19.fxg3 ♙b8 20.♜a5 c6 21.♜e5+ ♙d6 22.♘xd6 ♜xd6 23.♜xd6+ ♜xd6 24.♜f7 ♜g8=.

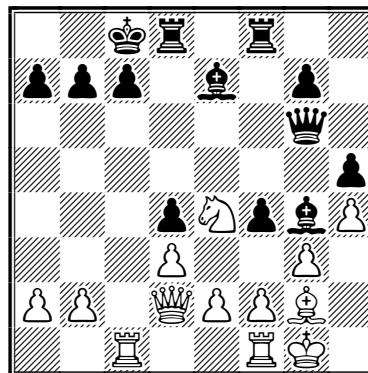

19.♜a5!?

Les blancs tentent de reprendre l'initiative.

19...♜b6

L'attaque blanche est franche, les noirs n'ont guère d'alternative et ne doivent surtout pas jouer la passivité.

20.♜e5!?

Les blancs poursuivent avec agressivité.

20...♙b4

Ne craint pas la prise en g7 puisqu'en contrepartie le fou noir attaque le pion e2.

– 20...♙f6 21.♘xf6 ♜xf6 22.gxf4 ♜c6 23.♜xg7 ♜xe2 24.♙e4 ♜xe4! 25.dxe4 d3!+;

– 20...♙d6?! 21.♜xg7 ♙b8 22.♜c2 fxg3 23.fxg3 ♜xf1+ 24.♙xf1=.

21.♜c2

21.♜c4 me semblait meilleur, 21...fxg3 22.fxg3 ♜xf1+ 23.♙xf1 ♙f8 24.♘c5 ♙xc5 25.♜xc5 c6 26.b4=.

21...fxg3 22.♜xg3?!

Sans doute le début des problèmes pour les blancs. Bien meilleur était 22.fxg3! ♜xf1+ 23.♙xf1 g6 24.♙f3 ♙h3+ 25.♙f2 ♙b8 26.a3 ♙f8 27.♜g5 ♜d7 28.♜e5=.

22...c6 23.♙h3 ♘xh3 24.♚xh3+ ♔b8
25.♚g3+

Prématuré. La suite proposée avec 25.♔h1 ♙e7
26.♖g1 ♖f7 27.♗d2 ♙f6 28.♗e4 ♚a5 29.♚g3+
♔a8 30.a3 ♙e7 me semblait plus cohérente.

25...♔a8

Le roi noir est maintenant à l'abri.

26.♖b1 ♖d5 27.♗g5 ♙d6 28.♚h3 ♚d8

28...♖f4 29.b4 ♖g4+ (29...♖b5 30.♖cb2 ♖g4+
31.♔f1 ♖f5 32.a4 ♖ff4 33.♗f3) 30.♔h1 ♚d8
31.b5 c5 32.♖g1 ♙e7.

29.b4 ♖df5

29...♖f4 30.♗f3 ♖g4+ 31.♔f1.

30.♗f3

La pression monte sur le pion faible h4.

30...♖f4 31.♖bb2

31.♔f1 ♖g4 32.♖b3 ♚e8 (32...♚b6!?) 33.♚h1
♖gf4 34.♖c4 ♚e6 35.b5 ♖e8 36.♖c2 c5 37.
♖bb2.

31...♚e8

Avec la visée sur la case g6 pour donner échec
et en même temps chercher à dissocier le cavalier
de la dame. Remarquez la disposition des
pièces blanches. Les deux tours sont coupées
du tandem cavalier-dame par leur propre roi et
pas moyen de revenir au contact alors que pour
les noirs, les quatre pièces se coordonnent.

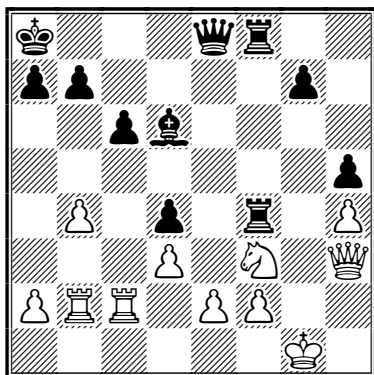

32.♔f1 ♚g6 33.♖b3

J'avais aussi étudié 33.b5 avec la suite possible
33...♖xf3 34.exf3 ♚xd3+ 35.♖e2 c5 36.♖b3
♚c4 37.♚e6 ♚c1+ 38.♖e1 ♖f4 39.b6.

33...a6

Donne une case de liberté au roi noir et empê-
che la poussée b5.

34.a4 ♖g4

Le danger se précise.

35.♚h1

Les blancs n'ont pas le choix.

35...♖ff4

Accentue la pression sur le pion h4.

36.b5

Dans le but d'ouvrir la colonne a afin de placer
le roi noir sur la mauvaise case b8 sur un échec
donné par l'une des deux tours.

36...♚f7

Oblige les blancs à revoir la disposition des tours.

37.♖c4?

Était cependant préférable 37.♖bb2 ♖xh4 38.♚g2
♖fg4 39.♗xh4 ♖xg2 40.♗xg2 axb5 41.axb5
c5 42.♔g1 g5 43.b6. Les noirs passent main-
tenant à l'offensive.

37...♖xh4 38.♚xh4 ♖xh4 39.♗xh4 axb5 0-1

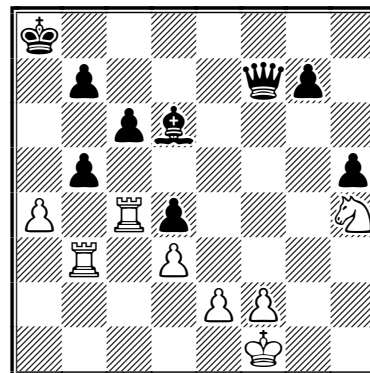

La situation devient catastrophique à cause de
la mauvaise disposition des tours. Ne pouvant
plus faire face, sportivement, Gérard aban-
donne. La suite possible 39...axb5 40.axb5
♚d5 avec menace de mat en h1 suivi de
41.♗f3 cxb5 42.♖c8+ (42.♖cb4 ♙xb4
43.♖xb4 ♚c5 44.♖xd4 b4 et cette fois c'est un
pion de l'aile dame qui va passer) 42...♔a7
43.♖b1 g5 44.♔g1 h4 et la situation est catas-
trophique.

ILS ONT DIT :

Aux échecs, il faut avoir des idées !
GMI Dr Volf Bergraser,
CDE n° 290 page 264

○ MN **Barré, Jean-Marie** (2458)

● **Yvinec, Jean-Marc** (2275)

Défense Nimzowitsch du Pion Roi [B00]

corr FRA-71ch, AJEC 2006

[Barré, Jean-Marie]

1.e4 ♖c6 2.d4 d5 3.♗c3

Ici, je me suis posé la question : dois-je poursuivre par le coup de la partie ou par 3.e5 ?

3...dxe4 4.d5 ♗e5 5.♖d4 ♗g6 6.♗xe4 a6

6...♗f6 me semble plus agressif, obligeant la dame blanche à se déplacer tout en doublant l'attaque sur le pion d5.

7.♖a4+ ♗d7 8.♖b3 ♖c8 9.♗f3

9.♗e3 e5 10.dxe6 ♗xe6 11.♗c4 ♗xc4 12.♖xc4 ♗f6 13.0-0-0 ♗e7 14.♗c5, Pakmor - Muders, corr 1998 (1/2-1/2, 38).

9...♗f6 10.h4!?

Me lancer à l'attaque d'un possible petit roque noir m'a semblé cohérent, le grand ne me paraît pas possible dans l'immédiat. Le pion e7 est encore à sa place, le fou n'a pas bougé, donc les noirs vont devoir perdre du temps pour manœuvrer.

● 10.a4 e5 11.dxe6 ♗xe6 12.♗c4 ♗xc4 13.♖xc4 ♗e7 14.0-0-0 15.♗e3 ♖e8, Sznepik - Lutikov, Polanica Zdroj 1972 (0-1, 61);

● 10.♗d3 e6 11.0-0 ♗e7 12.♖e1 0-0 13.♗g5 ♖e8 14.♗c4 ♗f8 15.a4 c6 16.dxc6 ♗xc6 17.♗e5 h6 1/2-1/2, Zouaoui - Yvinec, corr AJEC 1996;

● 10.♗g5 h6 (*je m'étais penché sur 10...b5 11.h4 h6 12.♗xf6 exf6 13.0-0-0 ♗d6 14.♖e1+ ♗e5 15.♗xe5 fxe5 16.f4 f6 17.♗e4±*) 11.♗e3 (*j'avais étudié cette variante avec la suite 11.♗xf6 exf6 12.0-0-0 ♗e7 13.♗d3 f5 14.h4 0-0 15.g3 ♗c5±*) 11...e6 12.♗c4 b5 13.dxe6 ♗xe6 14.♗xc6 ♖xe6 15.♖xe6+ fxe6 16.♗d4 ♗f7 17.0-0 c5 18.♗b3, Bross - Glowatzky, corr ICCF 1996 (1/2-1/2, 36).

10...e6

Le meilleur coup je pense.

11.h5

Je poursuis selon mon plan.

11...♗e7

Les noirs n'ont guère le choix.

12.dxe6

La seule façon de se libérer de la triple attaque

12...♗xe6

La prise permet d'attaquer la dame blanche.

13.♗c4

Les blancs poursuivent par un coup de développement.

13...♗xc4 14.♖xc4 ♖g4

Les noirs proposent l'échange des dames. La double attaque sur les pions h5 et surtout g2 ne laisse aucune alternative aux blancs donc...

15.♖xg4 ♗xg4 16.♗f4

Coup intermédiaire avec attaque sur le pion c7 avant de se rabattre en g3.

16...0-0-0

La meilleure défense !

17.♗g5

Attention à la fourchette !

17...♗h6

L'unique parade.

18.♖d1

Le cavalier dangereux étant écarté, ce coup devient possible.

18...♖xd1+

Je me suis également penché sur 18...♗c6 19.♖xd8+ ♗xd8 20.♗d5 ♗e6 21.♗xc6 fxe6 22.♗c3 ♗f5 23.♗e4 ♗d6 24.♗xd6 ♗xd6 25.♗c5 (25.♗xd6+? cxd6 et les noirs ont deux bons pions centraux !) 25...e5±.

19.♗xd1

Le roque blanc est devenu inutile, la prise par le roi s'avère justifiée.

19...♗ef5

Libère la diagonale du fou tout en limitant la marge de manœuvre du fou adverse, les blancs conservant la faiblesse f2, les noirs la faiblesse symétrique f7.

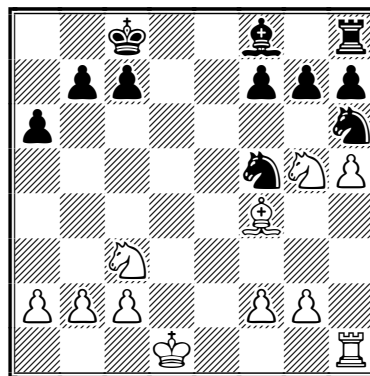

20. ♖ce4

C'est donc le cavalier qui prend en charge le pion faible car il se profile aussi la libération du pion f7 dont la manœuvre rendra toute la liberté au cavalier noir inactif h6. Ici, on se rend compte que pour les deux camps les pions de l'aile roi représentent l'enjeu de la partie.

20... ♗e7

Ne pas voir dans ce coup une attaque du cavalier blanc, mais la libération de la 8^e rangée pour l'engagement de la tour noire restée jusqu'ici inactive.

21.f3

Prévient un déplacement désagréable du cavalier h6.

21... ♖d8+ 22. ♔e1

Le roi vient naturellement renforcer la zone faible.

22... ♗xg5

D'après la position des cavaliers et des pions blancs, le fou n'a pas de marge de manœuvre, la décision de l'échanger contre un cavalier est parfaitement justifiée.

23. ♗xg5

La prise par le cavalier serait un leurre à cause de la poussée du pion f7, le pion h n'étant nullement menacé.

23... f6

Bien sûr.

24. ♗f4

Le fou revient à sa place.

24... b6

Ce coup évite des manœuvres « cavalières » blanches tout en donnant de l'air au roi noir.

25.b3

25. ♗f2 ♖f7 26.g4 ♖5d6 27. ♖xd6+ ♖xd6 28.a4 c5 29.b3 ♖d7 30. ♖d1 ♖c6 31. ♖e1 ♖d7∞.

25... ♖g8

Remet le cavalier en jeu. Il convient aussi de remarquer le rôle prépondérant des pions. Comme écrit plus haut, toute la stratégie repose sur les pions de l'aile roi.

26. ♖f2

Le roi blanc fait corps avec ses pions.

26... ♖d4

Bien sûr le but de la manœuvre n'est pas d'aller chercher le pion c, mais de se replacer.

27.c3

À ne pas négliger tout de même.

27... ♗e6

Le fou est bien gênant, il convient de le chasser.

28. ♗c1

L'unique case de repli car il convient de contrôler cette importante diagonale. Si 28. ♗c3 h6 29.g4 ♖e7 30. ♖e1 ♖d5 31.a3 ♖ef4∞.

28... h6

28... ♖d5 29. ♖e1 ♖xh5 30. ♖xf6 ♖xf6 31. ♖xe6 ♖h1 32. ♗b2 ♖d7 33. ♖e2 h5=.

29.g4

Prévient toute intrusion de la tour noire sur la 5^e rangée, nuisant au déplacement de la tour blanche.

29... ♖e7

La conjonction des deux cavaliers est de parvenir à contrôler à terme un maximum de cases de la diagonale c1-h6, limitant du même coup l'efficacité du fou blanc.

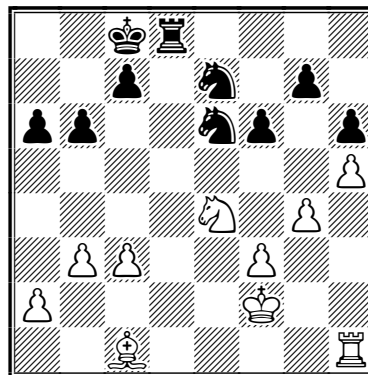

30. ♖e1

Ne pas voir dans ce coup l'attaque des deux cavaliers, mais simplement le contrôle de la colonne e.

30... ♖d5

Logique.

31. ♖g3

Le roi blanc est bien imbriqué dans ses pions.

31... ♖g5

Cherche à éliminer le défenseur du pion c.

32. ♗d2

La prise du cavalier noir aurait été une bêtise.

32...♖xe4+ [Le coup prévu] **33.♞xe4**

La tour contrôle la colonne e.

33...f5!

Ce coup actif cherche à désolidariser l'organisation blanche.

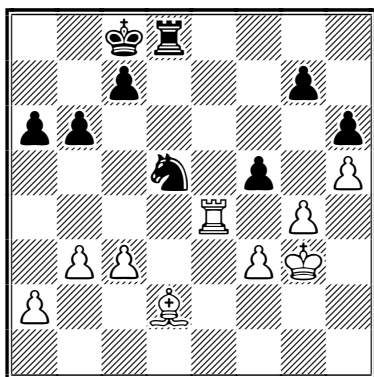

34.♞d4

Fragilise la position du cavalier.

34...c5

34...fxg4 35.fxg4 c5 36.♞d3 ♖f6 37.♞xd8+ ♗xd8 38.♗f4 ♕e8 39.c4 ♗f7 40.♗f5 ♖d7 41.a3 b5 42.cxb5 axb5±.

35.♞d3

Le seul coup.

35...fxg4 36.fxg4 ♞d7?!

♞36...♖f6 37.♞xd8+ ♗xd8.

37.c4!

Suite à l'imprécision des noirs, les blancs s'emparent de l'initiative.

37...♖f6

37...♖c7 38.♞xd7 ♗xd7 39.♗f4±.

38.♞xd7 ♗xd7

38...♖xd7?

39.♗f4 ♕e6

Forcé, sinon le roi blanc pénètre dans l'espace noir.

40.♕c3!

Maintenant le fou blanc contrôle la grande diagonale. La pression à l'aile roi s'accroît.

40...♖e8 41.g5

Cherche à affaiblir ce qui reste des pions de l'aile roi.

41...b5

Les noirs tentent leur chance sur l'autre aile.

42.a3

Annihile les prétentions noires.

42...hxc4 43.♗xc5

Le roi blanc pénètre un peu plus dans le camp adverse.

43...bxc4 44.bxc4 ♗f7

Le pion g7 devient précieux.

45.♕e5

Présentement, le cavalier noir n'a plus de case.

45...♗e6 46.♗f4 ♗e7 47.♗f5

Triangulation du roi blanc.

47...♗f7 48.a4 a5

Les noirs n'ont guère le choix.

49.♗g5 ♗e6 50.♕c3

Les blancs profitent de la situation.

50...♗f7

La protection du pion reste vitale. Mais c'est de l'autre côté que de nouveaux problèmes surgissent.

51.♕xa5 ♖d6

Ultime tentative.

52.♕b6

52.♕c7 ♖xc4 53.a5 ♖a3 54.♕d6 ♖b5 55.♕xc5 ♖c7 56.♕d6 ♖c6+ 57.♗g4+.

52...♖e4+

52...♖xc4 n'est pas mieux : 53.a5+.

53.♗f4 ♖d2 54.a5 ♖xc4 55.♗g5 1-0

Les noirs ne peuvent plus empêcher le pion a d'aller à dame alors que leur pion c est condamné et le pion g impuissant. Jean-Marc préfère en rester là.

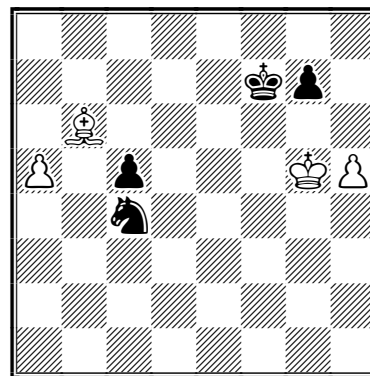

DÉCOUVREZ UN ADHÉRENT

Couleur : Violet
Animal : le koala
Nourriture :
 Spaghetti bolognaise
Boisson :
 Un bon Bordeaux
 pendant un bon repas
Livre(s) :
 Je lis trop peu de livres
 en dehors de ceux d'échecs.
Écrivain :
 Victor Hugo
Film(s) :
 Association de malfaiteurs
Cinéaste :
 Claude Zidi
Acteur/actrice :
 Bruce Willis
Musique(s) :
 J'écoute un peu
 toutes les musiques
Chanteur/chanteuse :
 J.-J. Goldman
Peintre(s) :
 Je n'ai pas de peintre
 préféré, mais j'aime bien
 les tableaux représentant
 la nature, les paysages
Homme politique
qui a marqué :
 Le général De Gaulle

PATRICK SPITZ

Élo ICCF : 2533
 Élo AJEC : 2560
 Titre ICCF : SIM
 Date de naissance : 1963
 Lieu de naissance : Troyes
 Résidence : Savigny-sur-Orge (91)



Questionnaire réalisé en avril 2007

Début des échecs :
 Bien trop tard, j'avais 15 ans
*Livre d'échecs qui a le plus
 marqué* : Mon premier livre :
 Le guide Marabout
Livre(s) d'échecs préféré :
 Les finales d'Alain Villeneuve
Revue : Europe Échecs
Site(s) Internet d'échecs :
 Celui de l'A.J.E.C. et aussi
 celui de mon club
 Évry Grand Roque
*Meilleure partie jouée par
 correspondance* : contre
 Jaderhölml au V^e championnat
 d'Europe par équipes
Joueur : Kasparov
Joueur par correspondance :
 Mon frère Christophe
Ouverture(s) : En blanc,
 toujours 1.e4. En noir, j'ai
 joué beaucoup d'ouvertures
 par cycle de 3/4 ans, mais ma
 préférence va à la Scandinave
*Objectif pour les échecs par
 correspondance* :
 Le titre de GMI
*Que vous ont apporté
 le plus les échecs ?*
 Du bonheur et du plaisir.
 Quand ce ne sera plus
 le cas, j'arrêtera.



○ SM **Spitz, Patrick** (2548) FRA
 ● GM **Rause, Olita** (2720) LAT
 Défense Sicilienne [B43]
 corr W-18ch ICCF, 2004

**1.e4 c5 2.♘f3 e6 3.d4 cxd4 4.♗xd4 a6
 5.♗c3 b5 6.♗d3 d6**

♗b6 est l'autre coup à succès, par exemple :
 6...♗b6 7.♗e3 ♗c5 8.♗c2 ♗c6 9.♗xc6 dxc6
 10.♗xc5 ♗xc5 11.♗d3 e5 12.♗g3 g6 13.0-0-0
 ♗f6 14.f4 ♗e6 15.f5 ♗c8 16.♗h4 ♗e7
 17.♗hf1 ♗g8 18.♗d3 ♗a7 19.fxg6 ♗xg6

20.♗df3 ♗g4 21.♗h3 ♗xh4 22.♗xh4 ♗e3
 23.♗f2 ♗xg2 24.♗xh7 ♗f4, Svidler - J. Polgar,
 Francfort (rapide, 0-1, 66).

7.0-0

7.a3 pour éviter b4, a déjà été joué : 7...♗f6
 8.♗g5 ♗bd7 9.f3 ♗c7 10.0-0 0-0 11.♗h1=, L.
 Schneider - Adamski, 1995 (0-1, 34).

7...♗f6 8.♗e2 ♗e7 9.f4 ♗b7 10.a4 b4 11.♗d1

Je suivais la partie A. Sokolov - Markowski,
 Allemagne 2001, avec l'idée de jouer le cava-
 lier en f2 puis g4.

11...0-0 12.♘f2

La partie Jakubowski - Markowski, Varsovie 2003 continua par 12.♞f3 ♘bd7 13.♘f2 g6 14.♞h3 e5 15.♘f3 exf4 16.♙xf4 ♞e8 17.♞d2 d5 18.♘g5 ♙c5 19.♙h1 ♞e7 avec une bonne partie noire (0-1, 38).

12...♘c6 13.♘xc6 ♙xc6 14.a5

Thématique dans cette position pour un éventuel ♙b6.

14...♞c7

14...♙b7 15.♙e3 ♞c7 16.♙b6 ♞c6 17.c3±.

15.♙e3

Un coup naturel même si plusieurs choix étaient possibles ici : b3 puis ♙b2 ou ♙d2 ♞b7, c3.

15...♞b7 16.♙d4

16.♞f3 d5 17.e5 d4 18.♞h3 dxe3 19.exf6 exf2+ 20.♞xf2 g6 21.fxe7 ♞xe7=.

16...♙b5!?

Afin d'éliminer le fou de cases blanches. L'autre façon d'échanger le fou était la manœuvre ♘d7-c5 : 16...♘d7 17.♘g4 ♘c5 18.f5!? → exf5 (18...♘xd3 19.cxd3 e5 20.♙b6± forçant f6 et le fou e7 est mauvais) 19.exf5 ♘xd3 (19...♙g5 20.♙xc5 dxc5 21.f6 g6 22.♞f2 ♞d7 23.♞xc5 ♞xg4 24.♞xc6 ♙e3+ 25.♙h1 ♞fc8±, les noirs ont un pion de moins et a6 faible) 20.f6 ♘e5□ 21.♘h6+!! ♙h8 (21...gxh6 22.♙xe5 ♞d7 23.♞f2 ♙xf6 24.♙xf6 ♞a7 25.♙d4 ♞e7 26.♞ae1 ♞g5 27.♞e3+-) 22.fxg7+ ♙xg7 23.♘f5+ ♙h8 24.♙xe5+ dxe5 25.♞xe5+ f6 26.♞xe7 ♙xg2 27.♞f4±.

17.♘g4

Continuant l'idée principale.

- 17.♞ad1!? ♙xd3 18.♞xd3 ♞b5 19.♘g4 ♘xg4 20.♞xg4 e5 21.♞g3 g6 22.♙b6 ♞ac8=;

- 17.♙xb5? rend le pion a5 très faible, avec par exemple, 17...axb5! 18.e5 dxe5 19.fxe5 ♘d7 20.♘c4 (20.♞e4 ♞c7 21.a6 ♘c5± et le pion a va finir par tomber) 20...♙d8 21.♞g4 (21.♘f6+ est trop tôt 21...gxh6 22.exf6 ♙h8) 21...♙xa5∞.

17...♘d7

17...♘xg4?! 18.♞xg4 g6 19.f5 → ♙xd3 20.cxd3 e5 21.♙b6 ♞ac8 22.♞g3 ♞c2 23.f6!! ♙d8 24.♙xd8 ♞xd8 25.♞e3 ♙h8 26.♞h6 ♞g8 27.♞f3+-;

Comme les blancs n'ont pas intérêt à prendre en b5, la prise en d3 n'est pas une priorité.

18.♞f3

18.♘h6+ n'apporte pas grand-chose, 18...♙h8. Et prématuré est 18.f5 ♙xd3 19.cxd3 e5 20.♙e3∞.

18...e5

Afin d'éviter une attaque sur l'aile roi, les noirs réagissent au centre.

19.fxe5 dxe5

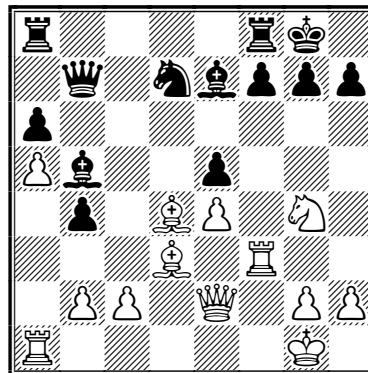

20.♙xe5

Un moment clé de la partie.

20.♘xe5 ♙f6 (20...♘xe5 21.♙xe5 ♙c5+ 22.♙h1 ♞e7 23.♙g3, les blancs ont gagné un pion mais ont perdu l'attaque; de plus a5 est faible) 21.♞f5 ♙xe5 22.♙xe5 ♞a7+ 23.♙h1 ♘xe5 24.♙xb5 ♞d4 et les noirs ont des compensations avec par exemple 25.♙xa6 (25.♞d1 ♞xb2 26.♙xa6=) 25...♞xb2 26.♞af1 g6 27.♞f6 ♞a2∞.

20...h5

Gagne une pièce.

- 20...♙c5+ 21.♙h1 ♘xe5 (21...h5?? 22.♘h6+ ♙h7 23.♞xf7+-) 22.♘xe5 ♙d4∞;

- 20...♘xe5 21.♘xe5 ♞c7 22.♙xb5 ♞xe5 23.♙xa6 ♙c5+ 24.♙h1 ♙d6 25.g3 ♞xb2 26.♞af1±.

21.♙xg7

Je n'ai pas joué 21.♞f5 à cause de 21...f6 et le cavalier ira en e5 pendant que le roi noir pourra se frayer un chemin vers e8 : 22.♘h6+ gxh6 23.♙f4 ♙c5+ 24.♙h1 ♙xd3 25.cxd3 ♘e5∞;

21.♘h6+ gxh6 22.♞g3+ (22.♙d4 h4 23.♞f5 ♞c6 24.♙xb5 axb5 25.♞g4+ ♞g6 26.♞xg6+ fxg6 27.♞xb5 avec des compensations pour la pièce) 22...♙g5 23.♙d4 h4 24.♞xg5+ hxg5 25.♞h5 f6□ 26.♞g6+ et les blancs n'ont pas mieux que la nulle.

21...♙xg7

– 21...♙c5+ 22.♙h1 ♙xd3 (22...♙xg7 23.♙d2+–)
23.cxd3 hxg4 24.♙f5± avec une attaque déci-
sive;

– 21...hxg4 22.♙f5 ♙xd3 23.cxd3 ♙fd8 24.♙xg4
♙f8 25.♙xf8+ ♙xf8 26.♙af1+–.

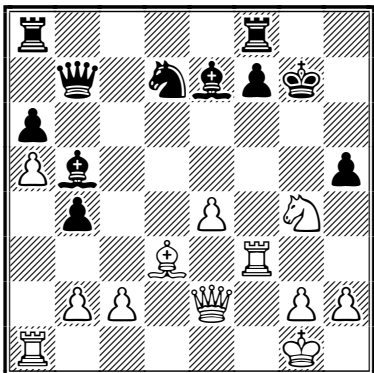

22.♙f5!?

• 22.♙g3 était jouable, mais il vaut mieux couper
la colonne f afin de maintenir le roi sur g ou h :

a) 22...h4 23.♙e3+–;

b) 22...♙h4 23.♙h3 ♙xd3 24.cxd3 ♙a7+
25.♙h1 ♙g5 26.♙xh5 f6 27.♙f1 ♙h8 28.♙xf6
♙xf6 29.♙g4+ ♙f7 30.e5 ♙ag8 31.♙c4+ ♙g6
32.♙h3+–;

c) 22...♙h8 23.♙e3 ♙f6 24.♙h3 ♙xd3
25.cxd3 ♙b5 26.♙f1 h4 27.♙f5 ♙c6 28.♙xh4+
♙h7 29.♙h3 ♙c5 30.♙fh5 ♙d4 31.♙xh7+ ♙g8
32.♙h1 ♙c1+ 33.♙d1 ♙g5 34.♙7h5;

d) 22...♙c5+ 23.♙e3+ ♙f6□ 24.♙xh5 ♙e7
25.♙h1 ♙xe3 26.♙xe3 ♙xd3 27.cxd3 ou
27.♙xd3 ♙h8 28.♙g5+ ♙f8 29.♙f1 ♙c8
30.♙f5+–;

• 22.♙e3 n'est pas suffisant : 22...♙c5! et les
blancs n'ont plus que leurs pièces lourdes pour
attaquer.

22...♙xd3

• 22...f6 23.♙xb5 axb5 24.♙xh5 ♙h8 25.♙d5±;

• 22...♙c5 dans un premier temps, je craignais
ce coup mais le cavalier prend la case du fou
ce qui permet de recycler le cavalier blanc en
e3 en évitant donc le clouage, 23.♙xb5 ♙xb5
24.♙f3 ♙c4 25.♙e3 ♙xe4 26.♙g3+ ♙h6 27.♙f4
♙g6 28.♙f5+ ♙h7 29.♙xe7 ♙xg3 30.hxg3±;

• 22...♙a7+, même idée que ♙c5, le cavalier
blanc pourra viser e3 sans être inquiété,

23.♙h1 ♙c6? (23...♙h8 24.♙xb5 axb5 25.♙af1
f6 26.♙e3±) 24.♙h6 ♙f6 25.e5+–.

23.cxd3 ♙ac8!

Les noirs prennent la colonne pour avoir du
contre-jeu avec b3, ♙c2 et ♙xb2. La menace
est aussi ♙c5. Les blancs devront être actifs
pour retarder le plan noir.

23...♙h8 est maladroit à cause de 24.♙af1 et les
noirs n'ont pas résolu leur problème avec par
exemple 24...f6 25.♙d5 (*important pour jouer
d4 en cas de clouage*) 25...♙ag8 26.♙e3+–.

24.♙xh5 ♙h8

24...♙c5 25.♙h6! ♙xh5 26.♙xh5 ♙f6 27.♙f5+
♙g8 28.♙g4+ ♙h7 29.♙f1 ♙c6 30.d4+– avec
une attaque décisive. Les noirs ne peuvent pas
jouer 24...b3 à cause de 25.♙h6.

25.♙f5

Garde la même idée sur f7.

25...♙c5 26.e5

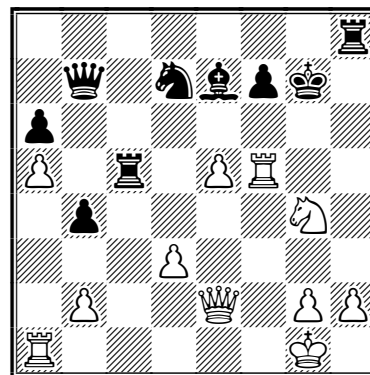

Il faut garder le matériel blanc et éviter du
contre-jeu noir. Retirer la tour en f2 par exemple
ne faisait qu'activer la contre-attaque par ♙g5.

26...b3∞

– 26...♙c6 (*menace ♙c1 ou ♙c2*) 27.♙e3□
(27.♙af1 ♙c2 28.♙xf7+ ♙g6 29.♙f3 ♙c5+
30.♙h1 ♙xf3 31.♙7xf3 ♙f8±) 27...♙h4 (*pare
♙g4*; 27...♙c1+ 28.♙xc1 ♙xc1+ 29.♙f1±)
28.♙af1 ♙g8 29.♙f2 ♙g6 30.♙xf7 ♙xe5
31.♙xe7 ♙xe7 32.♙xh4 ♙xe3 33.♙f4±;

– 26...♙d5 attaque e5, mais n'est pas suffisant,
27.♙af1 ♙f8 28.♙e3 ♙e6 29.♙xf7+ ♙e8 30.d4+–.

27.♙f1 ♙g8

– 27...♙d5 28.♙e3 ♙d4 29.♙xf7+ ♙g8 30.
♙xe7 ♙xe3+ 31.♙h1 ♙xe5 32.h3±;

– 27...♙c2 28.♙xf7+ ♙g8 29.♙xe7+–.

28. ♖f4

- 28. ♖xf7 ♗xe5 29. ♗xe5 ♖xe5 30. d4 ♖g5±;
- 28. d4 ♖h4 29. dxc5 ♖xg4 30. ♗h1 ♗xc5∞.

28... ♗f8

- 28... ♖h4 29. ♖g3 ♗f8 30. d4 ♖b4 31. dxc5 ♖xg4 32. ♖f3 ♖xc5+ 33. ♗h1 ♗xe5 34. ♖xe5 ♖xe5 35. ♖xg4±;
- 28... ♖h7 29. ♖f1 ♖c2 30. ♗e3;
- 28... ♖c2 29. ♗e3 ♖a7 30. e6 ♗f6 31. ♖f1+.

29. ♖xf7

- 29. ♖g3 ♗g6 30. ♗f6+ ♗xf6 31. ♖xf6 ♖d7=;
- 29. ♗h6+ ♖xh6 30. ♖xh6 ♖c2 31. ♖f3 (31. ♖h3 ♖d5 32. ♖g4+ ♗g6 33. d4 ♖xb2 34. ♖af1 ♖d2±; 31. ♖f2 ♖a7+)
- 31... ♖d5 32. ♖g3+ ♗g6 33. ♖xg6+ fxg6 34. ♖xg6+=;
- 29. d4 ♖c2 30. ♖g3 ♗g6 31. ♖af1 ♖e4 32. ♖xf7 ♖xd4+ 33. ♗e3 ♖xe3+ 34. ♖xe3 ♗c5 35. ♖xc5 ♖xc5±.

29... ♖c2

29... ♗g6 :

- a) 30. ♖f5= ♗h4□ 31. ♖f8+ ♗xf8 32. ♖e6+=;
- b) 30. ♖f6 ♗xf6 31. ♖xb7 ♗xe5 32. ♗xe5 ♖xe5 33. ♖xb3∞;
- c) 30. ♖xe7 ♖xe7 31. ♖e4 ♗h7 32. ♗f6+ ♗g7 33. d4 ♖c2±;
- d) 30. ♗h6+ ♖xh6 31. ♖xh6 ♗xf7 32. ♖f1+ ♗e8 33. ♖xg6+ ♗d8 (33... ♗d7 34. d4 ♖xa5) 34. d4 ♖xa5 35. ♖c1+.

30. ♗e3 ♗e6

30... ♗g6 31. ♖f6 (31. ♖f5 ♖xg2+ 32. ♗xg2 ♗c5+ 33. ♗h1 ♖xf7±) 31... ♗xf6 (31... ♖xg2+ 32. ♗xg2 ♗c5+ 33. d4 ♗xd4+ 34. ♗h1 ♖xf7 35. ♖d8+ ♗h7 36. ♖xd4±) 32. ♖xb7 ♗xe5 (32... ♗g5 33. ♗xc2 bxc2 34. ♖c7 ♗e3+ 35. ♗h1 c1♖+ 36. ♖axc1 ♗xc1 37. ♖xc1 ♗xe5 38. d4± et la finale est difficile à défendre pour les noirs) 33. ♗xc2 bxc2 34. ♖c1 ♗g4=.

31. ♖xe7

31. ♖g4+ ♗xf7 32. ♖f5+ ♗g7 33. ♖xe6 ♖c6 34. ♗f5+ (34. ♖g4+ ♖g6 35. ♗f5+ ♗f7 36. e6+

Des analyses plus complètes de cette partie sont disponibles au format pgn pour tous les lecteurs qui en feront la demande.

♗f6 37. ♖d4+ ♗xf5 38. ♖f1+ ♗xe6 39. ♖e3+ ♗d6 40. ♖f4+ ♗d7 41. ♖d4+ ♖d6 42. ♖xh8 est insuffisant) 34... ♗f8 35. ♗d6 ♖a7+ 36. ♗h1 ♖f2+.

31... ♖xe7 32. ♖g4+ ♗h7

- 32... ♗g7 33. ♗xc2 bxc2 34. ♖c8+ ♗h7 35. ♖xc2 ♖xe5 36. d4+ ♖f5 37. ♖c1±;
- 32... ♗g5 33. ♗xc2 bxc2 34. ♖c4+ ♗g7 35. ♖xc2 ♖xe5 36. ♖c3±;
- 32... ♗f8 33. d4 ♖h7 34. ♖f1+ ♗e7 35. h3± les pions compensent largement la tour de moins grâce à l'initiative.

33. ♖e4+ ♗g8 34. d4

- 34. ♖g4+ ♗h7 35. ♖e4+ (il est important de répéter les coups pour se donner des jours de réflexion) 35... ♗g8 36. d4 (36. ♗xc2 bxc2 37. d4 ♖h4 38. ♖g6+ ♗g7 39. ♖xc2 ♖xd4+ 40. ♗h1 ♖xe5=) 36... ♖h7 37. ♖g4+ ♗g7 38. h3 ♖d3 39. ♗d5 ♖h6 40. ♖f1 ♖g6 41. ♗e7+;
- 34. ♗xc2? bxc2 35. ♖c1 ♖c5+ 36. ♗h1 ♖h6± et les pièces blanches sont passives.

34... ♖h7 35. ♖g4+ ♗g7

35... ♗f8 36. ♖f1+ ♗e7 37. h3+.

36. h3

36. ♗xc2 ♖xh2+ 37. ♗f2 bxc2 38. ♖c8+ ♗f7 et les blancs n'auront pas mieux que la nulle.

36... ♖d3 37. ♗d5

37. ♗xc2 bxc2± 38. ♗h2 ♖d2 39. ♖c8+ (39. ♖g3 ♖h6 40. ♖c3 ♖xc3 41. bxc3 ♖c6+)

39... ♗h7 40. ♖c3 transpose dans la ligne ci-dessus.

37... ♖h6

37... ♖e2 38. ♖g3 ♖h6 ou 37... ♖xb2 39. ♖f1+.

38. ♖f1

Le seul moyen de continuer la lutte pour le gain.

38... ♖g6!! 39. ♗e7+ 1/2-1/2

J'ai proposé nulle après ce coup car toutes les finales qui en découlent font nulle.

- 39... ♗h7 40. ♗xg6 ♖xg6 41. ♖xg6+ (41. ♖f6 ♖xg4 42. hxg4 ♖xb2 43. ♖xa6 ♖a2 44. ♖b6 b2 45. ♗h2 ♗e6 46. d5 ♗f4 47. d6 ♖xa5 48. ♖xb2 ♖xe5 49. ♖d2 ♗e6 50. d7 est insuffisant) 41... ♗xg6 42. ♖f6+ (42. ♖f2 ♗f5 43. d5 ♖c1+ 44. ♗h2 ♖c2 et les blancs ne progressent plus) 42... ♗g5 43. ♖xa6 ♖xb2 44. ♖b6 ♗f5 ne gagne pas;
- 39. ♗f6+ ♗f8 40. ♗h7+ ♗g8= car 40... ♗e7 est peut-être dangereux pour les blancs, 41. ♖h4+□ ♗d7 42. ♗f8+ ♗c8 43. ♗xg6 ♖xg6.

PATRICK SPITZ

NOS TOURNOIS

72° CHAMPIONNAT DE FRANCE, 2007

RÉSULTATS

55. Covolo - Ruiz-Vidal	0 - 1
56. Deneuille - Ruiz-Vidal	0 - 1
57. Fister - Daenen	1/2-1/2
58. Fister - Deneuille	1/2-1/2
59. Matisson - Vertes	0 - 1
60. Daenen - Bibens	1/2-1/2
61. Vertes - Fister	1/2-1/2

CLASSEMENT PROVISOIRE

1. Luís Cadillon	7	(3)
2. Philippe Tombette	6,5	(2)
3. Pierre Ruiz-Vidal	6,5	(1)
4. François Sage	6,5	(0)
5. Xavier Pichelin	5,5	(5)
6. Jean-Marie Matisson	5	(1)
7. Christian Deneuille	4,5	(3)
8. Fabrice Lorin	4,5	(0)
9. Alain Vertes	4	(6)
10. Bernard Fister	4	(3)
11. Serge Daenen	4	(2)
12. Thierry Covolo		
Jean-Paul Bibens	1,5	(4)

() nombre de parties en cours.

TOURNOI POSTAL DES 70 ANS DE L'AJEC

L'open postal des 70 ans de l'AJEC est devenu un tournoi fermé à 11 joueurs. Il eut été regrettable que ce tournoi ne voie pas le jour car le jeu postal a fait l'essentiel de nos 70 ans d'histoire. Ce tournoi a démarré le 2 juillet 2007 avec :

1 Duval, Jacques	Elo AJEC 1589
2 Bobel, Philippe	2251
3 Lefebvre, Jérémie	1975
4 Gamant, Georges	2081
5 Christiaens, Roger MN	2445
6 Garcia, Carlos	1563
7 Morin, Stéphane MN	2512
8 Noguera, Stéphane	2111
9 Tinture, Laurent MI	2428
10 Rabouan, Jean-François	2043
11 Ginouillac, Philippe	1881

300 € de prix sont attribués à ce tournoi, soit :
Premier prix = 200 €, Deuxième prix = 100 €. En cas d'ex æquo, les prix seront partagés.

Je souhaite à tous beaucoup de satisfactions dans ce tournoi et espère que nous aurons le plaisir de voir quelques parties commentées dans le CDE.

MICHEL LECROQ



TOURNOIS À 5 JOUEURS

NOUVEAU TOURNOI (mode, DT, moyenne Élo) :

5363 Serveur, Bontems, 1805 – J. Phelippeau, F. Latapie, Chr. Lesueur, Chr. Bonnet, Chr. Salaun

QUALIFICATIONS

● Ph. Bobel :
championnat
de France

● M. Putman,
J. Treiber :

au choix
3° tour de coupe
de France ou
tournoi Accession

● F. Lorin,
Ph. Petitcunot,
C. Bajoue :
tournoi Accession

 TOURNOI 5238, 2004	ÉLO	1	2	3	4	5	PTS	S.-B.
1 Pichelin, Xavier	2100	■ ■	1 1	= 1	1 1	1 1	7,5	22,50
2 Chastanet, Gérard	2218	0 0	■ ■	1 =	1 1	1 1	5,5	11,50
3 Wambergue, Maurice	2202	= 0	0 =	■ ■	1 1	1 1	5	10,50
4 Armand, Loick	2096	0 0	0 0	0 0	■ ■	1 1	2	0,00
5 Lorin, Fabrice	2042	0 0	0 0	0 0	0 0	■ ■	0	0,00
MOYENNE ÉLO : 2132 – DT : PIERRE LE BLEU								

 TOURNOI 5247, 2004	ÉLO	1	2	3	4	5	PTS	S.-B.
1 Mestdagh, Roger	1960	■ ■	1 1	1 1	1 1	1 1	8	24,00
2 Treiber, Jean	2045	0 0	■ ■	1 =	1 1	1 1	5,5	10,75
3 Bajoue, Claude	1966	0 0	0 =	■ ■	1 1	1 1	4,5	6,75
4 Godinot, Bernard	1876	0 0	0 0	0 0	■ ■	1 1	2	0,00
5 Pittiani, Pascale	1942	0 0	0 0	0 0	0 0	■ ■	0	0,00
MOYENNE ÉLO : 1958 – DT : MATHIAS GUIDONI								

L'ACTIVITÉ INTERNATIONALE

Le Hollandais Joop van Oosterom est le nouveau champion du monde, il succède ainsi à Christophe Léotard. Déjà vainqueur en 2005 de la 18^e finale, ce joueur plus connu comme sponsor du fameux Melody Amber qui a lieu chaque année à Monaco depuis seize ans, devient le second à avoir gagné deux fois le titre après Tõnu Õim EST (9^e et 14^e finales).

Ci-contre, le palmarès des championnats du monde par correspondance (la date indique la fin du tournoi) et ci-dessous, la grille de cette 21^e finale.

À noter qu'au moment où nous bouclons ce numéro, neuf parties (*) sont encore en cours.

1953	1	Cecil John Seddon Purdy †	AUSTRALIE
1959	2	Vyacheslav Vasilyevich Ragozin †	URSS
1962	3	Albéric O'Kelly de Galway †	BELGIQUE
1965	4	Prof Vladimir Pavlovich Zagorovsky †	URSS
1968	5	Hans Jack Berliner	USA
1971	6	Horst Robert Rittner	RDA
1976	7	Yakov Borisovich Estrin †	URSS
1980	8	Jørn Sloth	DANEMARK
1983	9	Tõnu Õim	URSS
1984	10	Dr Vytautas Victor Palciauskas	USA
1989	11	Dr Fritz Baumbach	RDA
1991	12	Grigory Konstantinovich Sanakoev	URSS
1998	13	Mikhail Markovich Umansky	RUSSIE
2000	14	Tõnu Õim	ESTONIE
2002	15	Gert Jan Timmerman	PAYS-BAS
2004	16	Tunc Hamarat	AUTRICHE
2006	17	Ivar Bern	NORVÈGE
2005	18	Joop J van Oosterom	PAYS-BAS
2006	19	Christophe Léotard	FRANCE
	20	<i>(tournoi postal en cours)</i>	
2007	21	Joop J van Oosterom	PAYS-BAS

corr World ch-21, 2005				1	2	3	4	5	6	7	8	9	0	1	2	3	4	5	Pts	SB
1	van Oosterom, Joop J	GM NED	2777	■	=	=	=	1	=	=	1	0	1	=	1	1	1	1	10	58,25
2	Ugge, Alexander J	SM CAN	2567	=	■	1	=	=	=	=	=	=	=	1	=	=	=	1	8,5	51,00
3	van Unen, J Hans	SM NED	2523	=	0	■	=	=	=	=	=	=	=	=	1	=	=	1	7,5	43,25
4	Busemann, Stephan	GM GER	2616	=	=	=	■	0	1	1	=	*	=	=	=	=	1	*	7	46,50
	Lanc, Alois	GM SVK	2477	0	=	=	1	■	=	=	=	=	=	=	=	*	=	1	7	41,25
	Nimtz, Manfred	GM GER	2625	=	=	=	0	=	■	=	=	*	=	=	1	=	=	1	7	41,00
	Pinkovetsky, Semen U	GM RUS	2666	=	=	=	0	=	=	■	=	=	=	=	=	=	1	=	7	43,50
	Soltau, Achim	GM GER	2632	0	=	=	=	=	=	=	■	=	=	=	=	=	=	1	7	40,25
9	Nickel, Arno	GM GER	2590	1	=	=	*	=	*	=	=	■	=	1	=	*	=	=	6,5	43,00
	Walsh, Héctor	SM ARG	2649	0	=	=	=	=	=	=	=	=	■	1	*	1	=	*	6,5	41,75
11	Rákay, Kvetoslav	SM SVK	2492	=	0	=	=	=	=	=	=	0	0	■	=	=	=	=	5,5	34,50
12	Jakobetz, László	SM HUN	2548	0	=	0	=	=	0	=	=	=	*	=	■	1	=	*	5	31,75
	Bjuhr, Arne	SM SWE	2573	0	=	=	=	*	=	=	=	*	0	=	0	■	=	1	5	28,75
	João, Névio	SM BRA	2610	0	=	=	0	=	=	0	=	=	=	=	=	=	■	*	5	32,75
15	Branding, Gerd	GM GER	2607	0	0	0	*	0	0	=	0	=	*	=	*	0	*	■	1,5	9,50

CATEGORY XIV, MOYENNE ÉLO : 2596 – Normes: GM = 7,5/14 – TD: MARCO CARESSA

RÉSULTATS

corr E-66ch sf05, 2005				1	2	3	4	5	6	7	8	9	0	1	2	3	Pts	SB
1	Chopin, Philippe	FRA	2518	■	=	=	=	1	=	=	=	1	=	1	1	1	8,5	45,00
	Prokopp, Heinz	SM GER	2435	=	■	=	=	=	1	=	=	=	1	1	1	1	8,5	45,00
3	Blauhut, Holger	IM GER	2454	=	=	■	=	0	1	=	=	1	1	1	1	1	8,5	44,75
4	Southwell, Henry P	ENG	2386	=	=	=	■	1	=	1	=	=	0	=	1	1	7,5	40,25
5	Gmür, Albi	SM SUI	2485	0	=	1	0	■	=	=	=	0	1	1	=	1	6,5	34,50
6	Kevický, Ing. Martin	SVK	2401	=	0	0	=	=	■	0	1	1	=	=	1	1	6,5	32,00
7	Dzenis, Raivo	LAT	2373	=	=	=	0	=	1	■	=	=	=	=	=	=	6	35,50
8	Sokolov, Viktor	UKR	2416	=	=	=	=	=	0	=	■	=	=	=	=	1	6	33,00
9	Schmidt, Gerhard W	IM GER	2473	0	=	0	=	1	0	=	=	■	=	1	=	1	6	30,00
10	Lehtosaari, Jyrki	FIN	2343	=	0	0	1	0	=	=	=	=	■	=	1	1	6	29,75
11	Oren, Itamar	IM ISR	2267	0	0	0	=	0	=	=	=	0	=	■	1	1	4,5	19,50
12	Gatto, Claudio	SM ITA	2197	0	0	0	0	=	0	=	=	=	0	0	■	1	3	12,75
13	Baltă, Mihai	ROM	2159	0	0	0	0	0	0	=	0	0	0	0	0	■	0,5	3,00

CATEGORY VI – Norms: SM = 8/12, IM = 7,5 – TD: VALERY IGOREVICH MYAKUTIN

WS/MN/002 – 1. R. Bocanegra Moreno (ESP, 2391) 9,5; 2. M. A. Cánovas Pordomingo (ESP, 2359) 9; 3. D. Korze (SLO, 2417) 8,5; 4/5. W.F. Lumley (IM, ENG, 2414), **B. Baroin (FRA, 2209) 7**; 6. M. F. Noble (IM, NZL, 2342) 6; 7/8. S. K. Kristensen (DEN, 2394), A. Plenkovs

(LAT, 2408) 5,5; 9/10. M. Harabor (USA, 2378), G. R. Arnold (USA, 2406) 5; 11/12. B. Wolkowski (GER, 2363), B. Boschma (IM, NED, 2318) 4; 13. S. R. Douglas (USA, 2300P) 2. [TD Dr Ian Brooks – Catégorie 5, normes : SIM = 8,5/12; IM = 8].

ASSOCIATION DES JOUEURS D'ÉCHECS PAR CORRESPONDANCE

BULLETIN D'ABONNEMENT OU RÉABONNEMENT

à retourner au trésorier de l'A.J.E.C. :

M. Bernard BERRIOT, 18, rue des Andiers, 02820 Saint-Erme

NOM : Prénom :

Adresse :

Code postal : Ville : Email :

TARIFS 2007

Métropole et D.O.M.-T.O.M.

Étranger

Couplé cotisation A.J.E.C. + Abonnement au C.D.E. 36€ 45€

Cotisation simple à l'A.J.E.C. 14 €

Chèque postal à l'ordre de : A.J.E.C. 6787-21 W Paris

date :

Chèque bancaire libellé à l'ordre de l'A.J.E.C.

signature,

Rappel : Il est toujours possible de prendre ou renouveler un abonnement pour plusieurs années au tarif de l'année en cours. En cas de non renouvellement de votre abonnement au 31 décembre, vos parties non terminées seront comptabilisées comme perdues dès le mois de janvier de l'année suivante avec effet immédiat au classement A.J.E.C.

RENCONTRES AMICALES PAR EQUIPES

LANCEMENT

FRANCE – BELGIQUE – PAYS-BAS

Un match triangulaire entre la France, la Belgique et les Pays-Bas a commencé le 15 août. Ce match se joue sur 12 échiquiers. Voici la composition des équipes :

France

1. Tinture, Laurent CAP	IM	2433
2. Rogemont, Alain	IM	2331
3. Lorin, Fabrice		2255
4. Dépassé, Jean-Marc		2200
5. Hömske, Markus		2116
6. Laurent, Claude		2077
7. Savoya, Alexandre		1999
8. Lamy, Loïc		1970
9. Daenen, Serge		1850
10. Blondel, Francis		1850
11. Eckert, Patrick		1800
12. Le Savouroux, Hervé		1800

Belgique

1. Jonckheere, Peter	IM	2427
2. Boreux, Philippe		2334
3. Coppens, Léon		2313
4. De Smet, Karl		2196

5. Van Osmael, Alex		2181
6. Selschotter, Jan		2150
7. Mignon, Frédéric		2142
8. Smet, Marc		2138
9. Moeykens, Charles		2099
10. van Hentenryck, Alain		1689
11. Marcin, Daniel		1800
12. Roels, Frederik		1800
Dondelinger, Jean-Pierre CAP		

Pays-Bas

1. Jansen, Joop	IM	2488
2. van Wieringen, Cornelis	IM	2286
3. Tanis, Kees		2208
4. Schulenberg, Henk		2174
5. de Ruiter, Tom		2165
6. Velker, Wim		2162
7. van der Hoeven, John		2128
8. van der Linden, Willem		1949
9. Keijzer, Ralph		1852
10. Lonnee, Gerard		1800
11. van Raan, Jos		1800
12. Stallinga, Hein		1800
van't Riet, Nol CAP		

ALAIN ROGEMONT



RÉSULTATS

FRANCE – SUISSE

La France mène 12 à 10 devant la forte équipe Suisse. Sur les 44 parties que constitue ce match, 22 sont maintenant terminées. Nous en sommes donc à la moitié de cette rencontre.

○ **Bontems, Cyrille** (1997) FRA

● **Burri, Peter** (2082) SUI
Défense Caro-Kann [B19]
corr France - Suisse, 2007
[*Bontems, Cyrille*]

1.e4

Grâce à mon sympathique coéquipier Serge Daenen (j'en profite au passage pour le remercier) qui m'a fait parvenir des parties de mon adversaire j'ai pu me préparer notamment contre la Caro-Kann.

1...c6 2.d4 d5 3.♘c3

3.e5, la variante d'avance était dans l'ordre du possible, mais j'ai préféré rester dans la ligne de conduite que je m'étais fixée.

3...dxe4 4.♗xe4 ♕f5

La variante classique où les blancs vont partir à la chasse au fou noir, ce qui va paralyser partiellement l'aile roi des noirs et installer un cavalier sur la case forte e5. En jouant ce coup, les noirs cherchent à obtenir une position solide sans aucune « mauvaise » pièce et donc résolvent assez facilement le problème du développement de leur fou de cases blanches. En outre ils vont chercher à obtenir du contre-jeu sur la colonne d et donc sur d4. Ils projettent aussi de pousser c6-c5 pour ouvrir la position. J'étais aussi prêt à jouer contre la variante 4...♗d7 5.♗g5 chère à Karpov que j'ai aussi pratiquée avec les noirs.

5.♗g3 ♕g6 6.h4 h6

6...h5 est très rarement joué, même s'il empêche la dangereuse avance du pion h. Son principal défaut est d'affaiblir la case g5 qui va devenir une cible pour les blancs qui vont y installer un cavalier.

7.♗f3 ♗d7

Le coup le plus joué : les noirs ne veulent pas permettre l'installation du cavalier blanc en e5. Sont aussi jouables : 7...♗f6 et 7...e6.

8.h5 ♘h7 9.♙d3

Obligatoire pour éliminer le bon fou des noirs.

9...♙xd3

9...♗gf6? 10.♙xh7 et après la reprise du fou par le cavalier ou la tour, la pièce sera mal placée.

10.♖xd3

Les noirs arrivent à un carrefour : ils vont devoir choisir de quel côté mettre leur roi à l'abri et autoriser ou pas l'arrivée du fou en f4.

10...♗gf6

Après ce coup les noirs vont roquer à l'aile dame. Par 10...♖c7, les noirs empêchent ♙f4 et ont pour plan de jouer e6, ♗gf6 suivi du grand roque. Les blancs quant à eux ont pour plan de jouer leur fou en d2 et de roquer à l'aile dame suivi de ♗e4.

11.♙f4

Les noirs laissant aux blancs la possibilité d'installer leur fou sur cette belle case, ceux-ci en profitent.

11...♖a5+

11...e6 est un bon coup qui renforce le centre et ouvre le chemin au fou de cases noires.

11...♗d5? 12.♙d2 et les blancs vont poursuivre par c4 qui chasse le cavalier, les noirs auront donc perdu du temps et permis aux blancs de continuer leur développement. À noter que le fou en d2 est bien placé car il garde un œil sur les deux ailes.

12.♙d2 ♖c7 13.0-0-0

Le grand roque tant attendu des blancs que les noirs vont aussi pratiquer.

13...e6 14.♗e4 0-0-0

Et voilà !

15.g3

Un coup important qui contrôle la case f4 et permettra aux blancs d'y replacer leur fou.

15...♗xe4

15...♗c5 profite du clouage pour forcer l'échange du cavalier blanc et sauvegarder le cavalier f6 qui est une pièce maîtresse du jeu noir : il défend l'aile roi et attaque le pion h5 qui, en finale, deviendra une faiblesse pour les blancs. Le coup

des noirs va aussi permettre, après l'échange des cavaliers, de développer le fou sur la case c5, 16.♗xc5 ♙xc5 17.c4, il existe d'autres coups, mais celui-ci est le plus populaire [17.♖e2 ♗xd4 (17...♙b6 est aussi joué mais il donne un petit avantage aux blancs par gain de temps après 18.♙f4 ♖e7 19.c4) 18.♙f4 e5 19.♙xe5 ♗xe5 20.♗xe5 ♖xd1+ 21.♖xd1 ♗d8 avec des chances d'égaliser] à ce niveau, les noirs doivent choisir entre deux possibilités : 17...♖he8 un coup de développement utile, et 17...♙b6 avec par exemple 18.♙c3 ♖he8 19.♖c2 ♖c7 20.♗e5.

15...♗g4?! est prématuré car les blancs peuvent parer aisément la menace sur f2 par ♖e2.

16.♖xe4

Ici les noirs sont à un autre carrefour, ils doivent choisir leur prochain coup parmi trois possibles :

- 1) le coup du texte qui contrôle f4 ;
- 2) ♙c7 qui me semble passif, mais contrôle f6 et les noirs auront le choix d'y installer la pièce légère qu'ils désirent ;
- 3) ♗f6 qui fait fuir la dame blanche et contrôle d5.

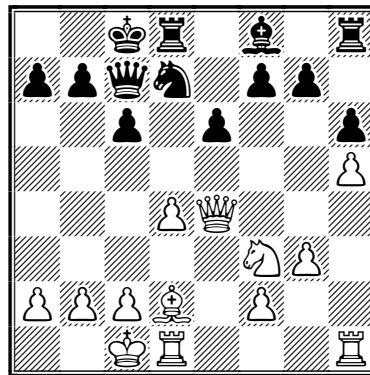

16...♙d6

C'est le coup que l'on me joue le plus souvent. J'en ai rarement vu d'autres. Sûrement parce qu'il permet, si les blancs leur en laissent l'occasion, d'installer leur cavalier sur la case c5, comme dans la variante 17.c4 c5 18.♙c3 cxd4 19.♗xd4 ♗c5.

17.c4 c5 18.d5!?

Mais, en avançant le pion d, je ne laisse pas cette possibilité aux noirs, d'autant plus qu'ils n'ont pas encore joué ♗f6.

18...♟f6

- 18...cxd5 19.♞xd5 avantage les blancs ;
- 18...♞he8?! 19.♞g4!? attaque g7 faible tout en gardant dans le collimateur le roi c8.

19.♞c2 exd5

19...♞he8 20.♟c3 exd5 21.cxd5 transpose dans la partie.

20.cxd5

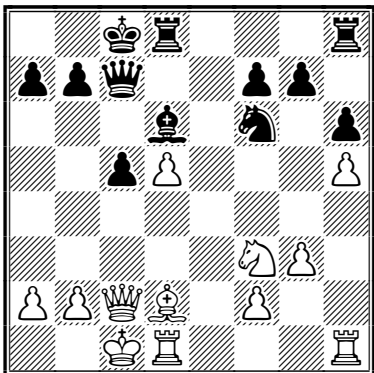

20...♞he8

20...♟b8 21.♟c3 ♞he8 est l'autre possibilité ;
20...♟d7 coup prophylactique pour éviter ♟c3 suivi de ♟xf6 et doublement des pions, 21.♟c3 f6 22.♟h4 le cavalier peut se rendre en f5 et augmenter la pression sur g7 (22.♞he1 semble un bon coup car permet des simplifications et d'amener la dame en g6 sur l'aile roi suivi de ♟h4-f5, mais les noirs ont une belle réponse tactique : 22...♞he8 23.♞xe8 ♞xe8 24.♞g6 ♞e7 25.♟h4 ♟e5 26.♟xe5 ♟xe5 27.♟f5 ♟xb2+! (voilà la réfutation tactique que les noirs n'ont pas vu, dans la partie Thipsay - Soman, Inde 1994, ils poursuivirent par ♞d7 pour finalement s'incliner en 47 coups) 28.♟xb2 ♞e2+ 29.♟c1 ♞e5, maintenant ce sont les noirs qui ont l'initiative et de ce fait sont très dangereux, les blancs devront batailler ferme pour obtenir la nulle] 22...♞he8 23.♟f5 ♟b6 24.♟a5, les blancs vont échanger le fou contre le cavalier pour obtenir une finale cavalier contre mauvais fou mais deux parties montrent qu'il n'est pas facile d'obtenir le point entier :

- 24...♟b8 25.♟b1 ♞d7 26.♞he1 ♞xe1 27.♞xe1 ♟c7 28.♟xb6 axb6 29.♞c4 b5 30.♞c6 ♞xd5 31.♞xd5 ♞xd5 32.♞e8+ ♟a7 33.♟xg7 ♟a5 34.f4 c4 1/2-1/2, Evelev - Kulikov, Moscou 1998;

- 24...♟f8 25.f4 ♞d7 26.♞d2 ♟b8 27.♞hd1 ♞c8 28.♟xb6 axb6 29.♞c4 ♞dd8 30.g4 ♞d7 31.a4 ♟d6 32.b3 ♞c7 33.♞f2 ♞d7 34.♟c2 ♞dd8 35.♞df1 ♞f7 36.♞d3 ♞d7 37.♞d1 ♞cd8 38.♞c4 ♞e8 39.♞d3 ♞cd8 40.♞c4 ♞e8 1/2-1/2, Nagy - Hallossy, Budapest 1998.

21.♟c3 ♟g4!?

Mon adversaire ne veut pas rentrer dans la variante avec ♞d7 qui est compliquée et préfère ce coup de cavalier qui évite d'affaiblir sa structure de pions. En outre, il garde un œil sur les cases e3 et f2.

Après 21...♞d7, les noirs espèrent ♟e4 suivi de ♟g7? des blancs pour répondre par ♞g4 22.♟xf6 gxf6 et nous voilà arrivés à la position critique de la ligne avec ♞d7 qui est jouée par les grands maîtres de la planète dont le plus grand adepte est Izeta Txabarri : 23.♟b1!? f5 24.♟h4 ♞e5 25.f4 ♞e4 26.g4 ♞xf4 27.♟xf5 ♞xg4 28.♟xh6, Milos - Izeta Txabarri, Santos 2001 (1/2-1/2, 38).

21...♟b8 22.♟xf6 gxf6 donne de moins bons résultats aux noirs avec une finale plus compliquée à jouer.

22.♞he1

22.♟b1 ♟b8 23.♞he1 ♞xe1 24.♞xe1 f6 25.♞e2 ♞d7 26.b3 ♟c7 27.♞d2 b6 28.♟h4 ♟e5 29.♟xe5+ ♟xe5 1/2-1/2, Olafsson - Skerlik, corr ICCF Email 2001 ;

22.♟xg7? f6 et le fou est hors-jeu.

22...♞xe1 23.♟xe1

L'avantage de ce coup est de pouvoir amener le cavalier en g2 pour contrôler e3 ce qui permettra de chasser par f3 le cavalier noir un peu trop enfoncé dans le territoire blanc.

L'autre terme de l'alternative est 23.♞xe1 ♟xf2 24.♟e5 (24.♞xf2? ♟xg3+) 24...f6 25.♞xf2 ♟xe5 26.♟xe5 fxe5 27.♞f5+ ♞d7 28.♞xe5 ♞xf5 29.♞xf5 ♟c7 30.♟c2, Dothan - Hofstetter, corr Finjub-40 2001 (1/2-1/2, 35).

23...f6

Ferme la porte au fou blanc.

24.♟g2

Contrôle e3 et permettra donc de chasser le cavalier ennemi par f3.

24...♟b8

24...♞f7 25.f3 ♟e5 26.♞f5+ ♞d7 27.♟e3 ♟f7

28.♞xd7+ ♔xd7 29.f4, Rakay - Hofstetter, corr W-21ch ct02, ICCF 2002 (½-½, 50).

25.f3 ♖h2

Force la réponse blanche. Sur 25...♗e5 j'avais prévu ♖g2-f4-e6 avec avantage blanc.

26.f4

Et les noirs ont la case g4 pour leur cavalier.

26...♖g4

À partir de maintenant la position est équilibrée. Nous avons continué quelques coups pour la forme.

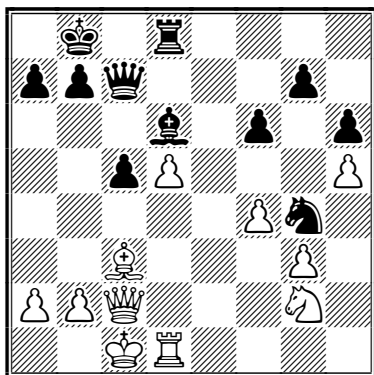

27.♞e2 ♞d7 28.♞e6 ♗f2 29.♞d2 ♖h1
30.g4 ♖g3 31.♞d1 ♔c7 32.♞xd7+ ½-½

La position est égale. Je propose alors le partage du point que mon adversaire accepte. Une partie intéressante pour moi qui m'a permis de progresser dans la variante principale de la Caro-Kann par son étude poussée. Peut-être aurais-je dû tenter 32.♞c1 mais je ne voyais pas de gain.

CYRILLE BONTEMS

FRANCE – UKRAINE

Le match contre l'Ukraine est très serré. 10,5 - 9,5 sur webserver, 0,5 - 2,5 par e-mail, soit un score provisoire de 11 à 12 en notre défaveur. À noter une magnifique victoire de Gilles Mercky au 5^e échiquier :

○ **Boychuk, Taras** (2564) UKR

● **Mercky, Gilles** (2502) FRA

Défense Est-Indienne [E99]

corr France - Ukraine, bd 5, 2006

1.d4 ♖f6 2.c4 g6 3.♗c3 ♖g7 4.e4 d6 5.♗f3
0-0 6.♞e2 e5 7.0-0 ♗c6 8.d5 ♖e7 9.♗e1 ♗d7
10.♞e3 f5 11.f3 f4 12.♞f2 g5 13.♗d3 ♗f6
14.c5 ♖g6 15.a4 h5 16.a5 g4 17.a6 bxa6
18.♗b4 g3 19.hxg3 fxg3 20.♞xg3 h4 21.♗c6
♞d7 22.♞h2 ♞h6 23.cxd6 ♞e3+ 24.♔h1 ♗h5
25.♗e7+ ♗xe7 26.dxe7

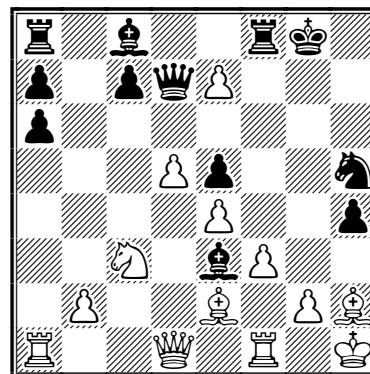

26...♖g3+ 27.♞xg3 hxg3 28.exf8♞+ ♔xf8
29.f4 exf4 30.♞xf4+ ♞xf4 31.♔g1 ♞d6
32.♞d4 ♞h6 33.♗d1 ♔g8 34.d6 ♞d7
35.♞d5+ ♔g7 36.♞h5 ♞f8 37.♞a3 ♞e6
38.♞a5 cxd6 39.♞f3 ♞c8 40.♞c3 d5 41.♞xc8
♞xh5 42.♞c3+ ♞e5 43.♞c7+ ♔f6 0-1

LE CDE A BESOIN DE VOUS

Aidez-nous à rendre plus vivantes ces rubriques de résultats en nous transmettant vos parties avec quelques notes, même très succinctes.

Pour ceux qui veulent conserver un certain anonymat, il n'est d'ailleurs pas obligatoire d'envoyer des parties entières. Un diagramme, un fragment de finale, une surprise, une gaffe... Et hop on envoie ça au directeur du tournoi qui fera suivre. Ainsi, tout le monde en profitera.

Merci d'avance.

○ **Azzoug, Samir** (1781) FRA

● **Rehtman, Pavel** (NC) UKR

Gambit From [A02]

corr France - Ukraine, 2006

[Azzoug, Samir]

1.f4

Je reviens aux échecs après mon dernier tournoi où j'ai perdu toutes mes parties !!!

1...e5 2.fxe5 d6

On rentre dans un Gambit From !

3.♗f3

Je m'attendais à 3...g5, mais...

3...dxe5 4.e4

Mon adversaire m'a proposé ici, si 4.♗xe5 ♙d6;

4.♗c3!? ♙c5 5.♗e4 ♙b6 6.d3 f5 7.♙g5 ♗e7 8.♗ed2 h6! 9.♙xc7 ♗xe7 10.c3 (évite ♗b4+) 10...♗c6 11.♗c2 e4 12.dxe4 fxc4 13.♗xe4 ♗xe4 14.♗xc4 ♙f5 15.♗g3 ♙h7 16.♙d1, Schmouchkovitch - Olier, Hennebont 2006 (1-0, 34).

4...♗f6

4...♙c5! est ici un bon coup ;

4...♗c6 5.♙b5 f6 6.♙xc6+ bxc6 7.d3 ♙c5 8.♗e2 ♗e7 9.♙c3 ♙xe3 10.♗xe3 ♙e6 11.0-0 ♗b8 12.b3 ♗b6 13.♗f2 ♗xf2+ 14.♙xf2 c5 15.♗c3 ♗d7± et le léger avantage blanc ne tient qu'à l'aile dame noire amochée, Sikorova - Kulovana, République Tchèque 2003 (1-0, 35).

5.c3

Les blancs menacent de s'emparer du centre, mais le but premier est d'empêcher ♙c5 et ♗g4.

5...♗bd7

Je pensais à ♙c5! 5...♙g4 6.♙c2 (6.♗b3 ♙xf3 7.♗xb7 ♙xe4!) 6...♙c5! (6...♗c6 7.0-0!) 7.♗a3 ♗c6 8.♗c2, le cavalier contrôle d4 et pourra éventuellement faire un saut à e3, alors qu'il n'aurait plus d'avenir après 8.♗c4?!;

5...♗xc4? ne va pas à cause de 6.♗a4+.

6.d3

Je préfère ne pas prendre de risques !! Sur 6.d4 ♗xc4 (6...exd4!? 7.e5 ♗g4 8.cxd4 ♙b4+ 9.♗c3 0-0, le jeu est plus dégagé pour les blancs mais leur centre va devenir une cible) 7.dxe5 (7.♗xe5 ♗xe5 8.dxe5 ♗xd1+ 9.♗xd1 ♗f2+-), le cavalier dame noir semble mal placé à d7, mais les noirs sont nettement mieux après 7...♙c5!

6.d3 ♙c5 7.♙g5 est plus timide !

6...c6

Je pense qu'il veut jouer ♗c7 afin de libérer le cavalier d7.

7.♗bd2

Prématuré est 7.♙g5?! ♙c7=;

7.♗bd2 ♗c7 8.♗c4 (8.♗b3?! bloque le cavalier) 8...b5 9.♗e3 ♗c5 10.♙e2 ♙e7 11.0-0 0-0 12.♗c2±, les pièces blanches sont un peu mieux centralisées, avec peut-être une poussée d3-d4 en perspective.

7...♙d6 8.♗c4 ♗c7 9.♗xd6+ ♗xd6

10.♙e2 ♗f8

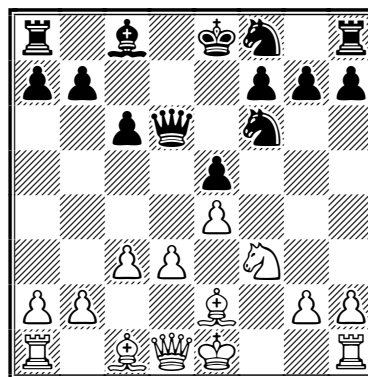

11.♙d2

Je ne trouve pas mieux !

11...♗g6?! 12.♗c2 c5 13.h3?!

Les blancs raccourcissent la diagonale du fou.

13...♗h5 14.0-0-0

14.♙c3 ♗g3 15.♙g1 ♗xe2 16.♗xe2 (après 16.♗xe2 ♗f4! 17.♙xf4 exf4 le jeu blanc est un peu coincé) 16...♗f4+ 17.♙xf4 exf4 18.♙ad1, le roi est centralisé et la tour d1 est prête à soutenir le centre.

14.♗f2?! exposerait inutilement le roi.

14...♗g3

14...♗hf4 15.♙xf4 ♗xf4 16.♙f1 ♙e6 17.♗b1 ♙d8!?! (17...0-0-0?! 18.♗g5!);

14...♗g3 15.♙he1 forcé.

15.♙he1 0-0 16.♗b1 b6 17.d4

Sur 17.♙c3, le fou e2 serait totalement mort et pourrait s'échanger en cas de ♙a6. C'est pourquoi 17.d4 m'a paru plus efficace, avec des chances de conserver la paire de fous, par

exemple si 17...exd4 (17...♙a6 18.dxe5 ♘xe5 19.♙xa6+-) 18.e5 ♘xe5 19.♘xe5 ♖xe5 20.♙f3+-.

17...♘xe2 18.dxe5

18.dxc5?! bxc5!? (18...♘xc3+ 19.♙xc3+-) 19.♖xe2♞ ouvrirait la colonne b avec possibilité de jouer ♙c6.

**18...♖c6 19.♖xe2 ♙a6 20.♗e1 ♖fe8
21.♙c1**

21.♙c1 ♘xe5 22.♘xe5 ♖xe5 23.♙f4 ♖c6♞ et le pion isolé e4 peut devenir une cible.

Après 21.♙g5 ♘xe5 22.♘xe5 (22.♖d5 ♘d3!) 22...♖xe5 on retombe dans la partie !

21.c4 ♘xe5 22.♘xe5 ♖xe5 23.♙c3 ♖e6 [23...♖g5?! 24.♖d5 ♖xd5 25.cxd5 (25.exd5?! ♖d7 et c4 arriéré reste une cible) 25...♖d7] 24.♖c3 ♙xc4 25.♙xg7 ♙xa2+ 26.♙xa2 ♙xg7+-.

**21...♘xe5 22.♘xe5 ♖xe5 23.♙f4 ♖e6
24.e5 ½-½**

Dans cette position, j'ai proposé la nulle. Je sais que je suis un peu mieux, mais j'ai une position perdante (avec les noirs) dans la seconde partie de notre rencontre. J'ai donc choisi de limiter la casse !

SAMIR AZZOUG



○ Lamy, Loïc FRA

● Leaua, Cristinel ROM

Défense Sicilienne [B22]

corr France - Roumanie, 2005

[Lamy, Loïc]

1.e4 c5 2.c3 ♘f6 3.e5 ♘d5 4.♘f3

J'expérimente depuis peu ce coup, plus souple que 4.d4, qui permet de mieux choisir le moment d'ouvrir le centre.

4...♘c6 5.♙c4 ♘b6 6.♙b3 c4

Gagne de l'espace, mais ce pion est fragile.

7.♙c2 ♖c7 8.♖e2 g6

Trop mou, 8...g5 est meilleur (et plus intéressant à jouer !).

9.0-0 ♙g7 10.♖e1 0-0 11.♘a3

Le pion c4 est fragile, profitons-en pour gagner des temps de développement.

11...♘d8

S'accroche au pion, mais à quel prix !...

12.♘b5 ♖c5 13.a4 d6

13...a6 14.b4! cxb3 15.♙a3 et pendant que la dame noire court désespérément à travers l'échiquier pour trouver une cachette, les blancs placent leurs pièces, par exemple : 15...♖c4 16.♙d3 ♖g4 17.♘c7 ♖b8 18.h3 ♖xa4 19.♙xe7.

14.exd6 exd6 15.b4 ♖h5

15...cxb3 16.♙xb3.

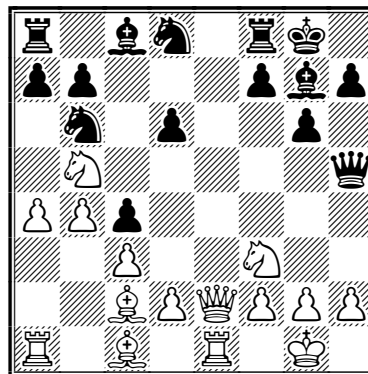

16.♘xd6

16.♘c7 est meilleur, mais un peu moins simple.

**16...♙g4 17.h3 ♙xf3 18.♖xf3 ♖xf3
19.gxf3 a5?**

19...♘c6 paraît bien plus logique, pour chercher de l'activité.

20.bxa5 ♖xa5 21.♖b1 ♘xa4 22.♘xc4

On ne peut plus protéger le cavalier tout en parant la menace de gain de qualité par ♙a3.

**22...♖g5+ 23.♙f1 b5 24.♙xa4 bxa4
25.♙a3 ♘e6 26.♙xf8 ♙xf8 27.♖e5 ♖xe5
28.♘xe5 1-0**



○ Leaua, Cristinel ROM

● Lamy, Loïc FRA

Défense Française [C01]

corr France - Roumanie, 2005

[Lamy, Loïc]

**1.e4 e6 2.d4 d5 3.exd5 exd5 4.c4 ♙b4+
5.♙d2**

Je n'aime pas trop ce coup, 5.♘c3 paraît plus logique.

**5...♙xd2+ 6.♘xd2 ♘f6 7.♖e2+ ♙e6
8.cxd5 ♘xd5**

Tendant un piège...

9. ♖b5+

... Qui marche : b7 ne sera pas prenable !

9...c6 10. ♖c5

10. ♖xb7 ♘b6 et la dame ne peut plus sortir, il suffit de venir la cueillir soit par ♙c8, soit par 0-0 et ♜f7, si les blancs jouent ♙c4 et ♙xc6.

10... ♗d7 11. ♖a3 ♖e7 12. ♖xe7+ ♔xe7

13. 0-0-0 ♜he8

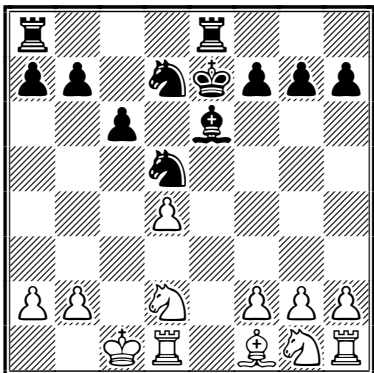

J'ai une belle avance de développement et des pièces plus harmonieusement placées. De plus,

le pion isolé blanc est bien bloqué. Bref, tout va bien !

14. a3 c5

L'échange en c5 ouvrirait la colonne c, idéale pour une attaque sur le roi.

15. ♗gf3 ♜ac8 16. ♙b5 ♜ed8

17. ♘b1 ♗7b6 18. ♜he1 c4

Taiiaut !

19. ♜c1 ♗f4 20. ♙xc4

Introduit du bricolage tactique qui ne suffit pas à redresser la situation.

20... ♗xc4 21. ♜xc4 ♜xc4 22. ♗xc4 ♗xc2

23. ♜e5 f6 24. ♜c5 ♗f4 25. ♗e3 ♜d7

26. ♜c2 g5

Il faut mobiliser la majorité de pions à l'aile roi.

27. ♜d2 ♙f7 28. ♗e1 ♙g6+ 29. ♔a2 ♙e4

30. ♗1c2 h5 31. ♘b3 f5 32. f3 ♙xf3

33. ♗xf5+ ♔e6 34. ♗fe3 g4 35. a4 h4

36. ♜f2 ♗d5 37. ♗g2 h3 38. ♗ge1 ♙e4 0-1

Et mon adversaire a cessé de jouer dans cette position, de toute façon fort compromise.

LOÏC LAMY

SOLUTIONS « PROBLÈMES, JE VOUS AIME » DU N° 570

• Bayer, K

L'Immortelle du problème d'échecs

1. ♜b7! ♖xb7 2. ♙xg6+ ♔xg6 3. ♖g8+

♔xf5 [3... ♔h5 4. ♖g4#] 4. ♖g4+ ♔e5

5. ♖h5+ [Ou 5. d4+! ♗xd4 6. ♖xd4+

♔f5 7. ♖g4+ ♔e5 8. ♖h5+ f5 (8... ♜f5

9. ♖xh2+ ♜f4 10. ♖xf4#) 9. ♖h8+]

5... ♜f5 [5... f5 6. ♖h8+ ♖g7 7. ♖xg7#]

6. f4+ ♙xf4 [6... ♗xf4 7. ♜e4+!! dxe4

8. d4#] 7. ♖xe2+ ♙xe2 8. ♜e4+ dxe4

9. d4#

• Kubbel, L

1. ♙b6+ cxb6 2. a7 ♙xa7 [2... ♗c6!]

3. ♗d6 [menace ♗b7#] 3... ♜b8 4. ♔a3 ⊙

♜c8 [4... ♗d3 5. ♗c4#] 5. ♗b7#

• Gilberg

1. ♗f5+ ♔d5 2. ♗e7+ ♔d6 3. ♗c8+

♔d5 4. ♗b6+ ♔d6 5. ♗bxc4+ ♔d5

6. ♗b6+ ♔d6 7. ♗c8+ ♔d5 8. ♗e7+

♔d6 9. ♗f5+ ♔d5 10. c4#

• Kubbel, L

1. ♗e7 [Pour parer la menace 2. ♗c6#,

la meilleure défense des noirs est de

capturer le pion e4 pour bénéficier de

refuges en d5 et f5. Il y a six façons de

prendre ce pion et à chaque fois le mat

s'ensuit, basé sur le fait que la pièce

« capturante » est clouée !] 1... ♜axe4

[1... ♜hxe4 2. ♙f4#; 1... ♙xe4 2. ♗d3#;

1... ♖xe4 2. ♗f3#; 1... ♗fxe4 2. ♙g7#;

1... ♗gxe4 2. ♜g5#] 2. d4#

• Dobrusky

1. ♙h8 ♔xf5 [1... ♔h6 2. ♔f7 ♔h7

3. ♜h5#; 1... ♔h7 2. ♜f6 ♔xh8 3. ♜h6#]

2. ♔g7 ♔e5 3. ♔g6#

• Kennard

1. ♜c1!! [un coup de sumo !!] 1... b5

[1...c5 2. ♜d1!! b5 3. ♜d5 b4 4. axb4#

ou 4. cxb4# ou 4. ♜xc5#] 2. c5 b4 3. cxb4+

♔b5 4. c4#

LES BELLES HISTOIRES DE TONTON FRANCIS

À la fin du championnat de France des vétérans, un vénérable joueur offre à l'arbitre une énorme poignée de cacahuètes. L'arbitre les avale d'un trait.

- Merci, c'est très gentil, mais pourquoi ce cadeau ?
- Bah, voyez-vous, j'en emmène à chaque fois que je joue une ronde, mais avec mon dentier, je ne parviens pas à les mâcher alors je me contente de sucer le chocolat autour.



Pendant le championnat de France des jeunes en Savoie, les organisateurs proposent un concours de sculpture sur neige sur le thème des échecs. Le jury s'émerveille devant l'œuvre d'un jeune concurrent qui a sculpté un énorme cerveau. Sa sculpture s'appelle *L'intelligence aux échecs*.

- Génial ! s'exclame le président du jury. Comment t'est venue cette idée ?
- Ben au début, je voulais faire *La connerie aux échecs*, mais j'ai eu peur de manquer de neige.

lues sur l'excellent site de Francis Delboe :
<http://joueurdechecs.com>



LE COURRIER DES ÉCHECS

REVUE FONDÉE EN 1947 PAR
GASTON BALBO

DIRECTEUR DE LA PUBLICATION
MICHEL LECROQ GM
22, rue Joseph-Malleville, 76290 Fontaine-la-Mallet
✉ mi.lecroq@infonie.fr

RESPONSABLE, COORDINATEUR
JEAN-MICHEL REFALO
6, boulevard du Lemans, 13012 Marseille
✉ jm.refalo@neuf.fr

RÉDACTION - MAQUETTE
PIERRE RUIZ-VIDAL
24, rue Alexandre-Dumas, 94370 Sucy-en-Brie
✉ pierre.ruiz-vidal@wanadoo.fr

CORRECTEUR
LAURENT TINTURE MI

DEMANDE DE C.D.E. ANCIENS
JACK LE DESSERT
✉ jkledessert@aol.com

IMPRESSION
DIAZO 51
23, rue du temple 51100 REIMS
☎ 03 26 88 41 81 - ✉ repro@diazo51.fr

COMMISSION PARITAIRE N° 70340

ONT PARTICIPÉ À CE NUMÉRO

SAMIR AZZOUG,
JEAN-MARIE BARRÉ MN,
CYRILLE BONTEMS,
PHILIPPE CHOPIN SM,
GILLES HERVET SM,
LOÏC LAMY,
DIDIER LECHARTIER,
ALAIN ROGEMONT IM,
PATRICK SPITZ SM,



TARIFS PUBLICITÉ

	1 n°	8 n°
1 page	87,20 €	697,60 €
1/2 page	45,58 €	364,64 €
1/4 page	24,70 €	197,60 €
1/8 page	12,81 €	102,48 €

Photo ou typon à la charge de l'annonceur. Pour les adhérents de l'A.J.E.C. : première annonce gratuite, les suivantes **5 €** l'annonce. S'adresser à la rédaction.

Les paiements destinés à l'A.J.E.C. se font par chèque postal, bancaire ou mandat cash, libellés au nom de l'A.J.E.C. sans autre spécification et adressés aux responsables concernés. N° du C.C.P. :

IBAN : FR 97 30041 00001 0678721W020 90 SWIFT : PSSTFRPPPAR

Le numéro souligné est suffisant pour un virement à l'intérieur de la métropole et des DOM-TOM.

PROBLÈMES, JE VOUS AIME !

Heuacker – 1927

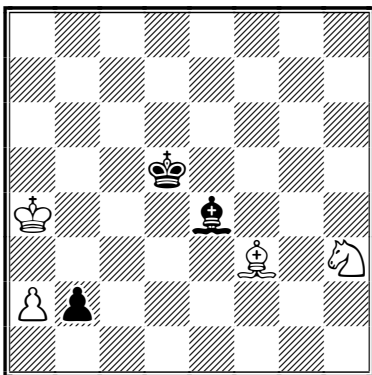

LES BLANCS JOUENT ET FONT NULLE

Selesniev, A – 1912

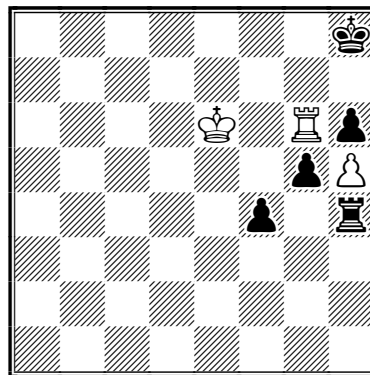

LES BLANCS JOUENT ET GAGNENT

Gibbins

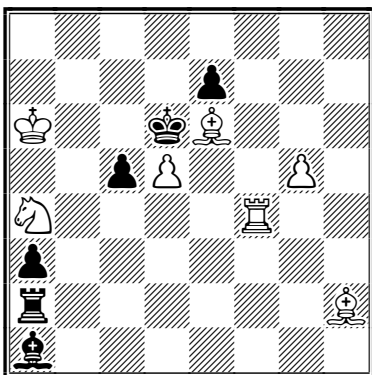

LES BLANCS FONT MAT EN DEUX COUPS

Mansfield

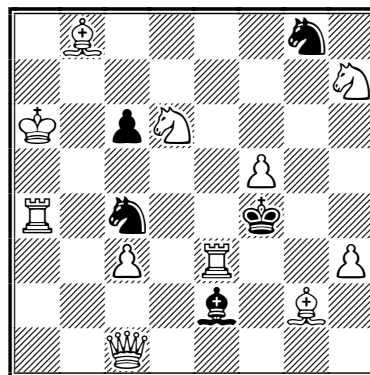

LES BLANCS FONT MAT EN DEUX COUPS

Holzhausen

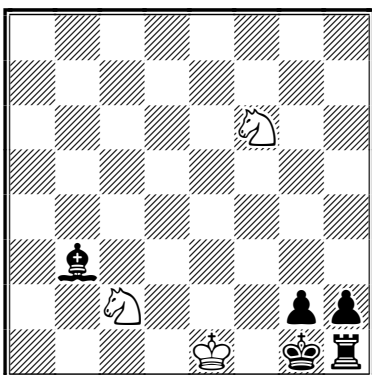

LES BLANCS FONT MAT EN TROIS COUPS

Galitzky

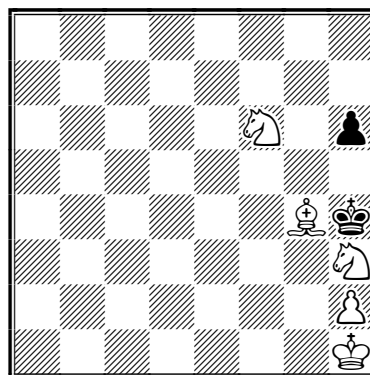

LES BLANCS FONT MAT EN QUATRE COUPS

LE COURRIER DES ÉCHECS

REVUE BIMESTRIELLE DU JEU D'ÉCHECS PAR CORRESPONDANCE



572

OCTOBRE 2007

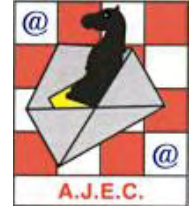

ÉDITÉE PAR

L'ASSOCIATION DES JOUEURS D'ÉCHECS PAR CORRESPONDANCE
AFFILIÉE A L'INTERNATIONAL CORRESPONDENCE CHESS FEDERATION

SOMMAIRE

Éditorial de Michel Lecroq	189	Classement A.J.E.C.	
Le championnat de France des clubs, Trophée Michel Roos <i>parties commentées</i>	190	<i>par Joseph Flecher</i>	208
Découvrez un adhérent, <i>la rubrique de Philippe Chopin</i> ...	194	L'activité internationale	211
Nos tournois	196	Qualifications au championnats du monde par correspondance	211
Championnats de France 2007 et 2008, Tournois à 5, <i>parties commentées</i>	197	Tournois 70 ans A.J.E.C. A et B ...	211
		L'A.J.E.C. a un nouveau gm	212
		La troisième saison de la Champions League a démarré	212
		Le classement Elo ICCF d'octobre .	219

<http://ajec-echecs.org>

TARIFS 2007

Couplé annuel abonnement au C.D.E.
+ cotisation A.J.E.C.
France : **38 €**; Étranger : **45 €**
Cotisation simple A.J.E.C. : **16 €**

RENOUVELLEMENT DES ABONNEMENTS
Bernard Berriot, MI
18, rue des Andiers, 02820 Saint-Erme
✉ tresorier@ajec-echecs.org

ACCUEIL - ADHÉSIONS
Patrick Thirion, MN
49, rue de la Voie Romaine, 31150 Gagnac
✉ accueil@ajec-echecs.org

CHANGEMENT D'ADRESSE - RENSEIGNEMENTS
Gilles Hervet, SIM
75, chemin de Redon, 31870 Lagardelle-sur-Lèze
✉ secretaire@ajec-echecs.org

A.J.E.C

ASSOCIATION DES JOUEURS D'ÉCHECS PAR CORRESPONDANCE

AFFILIÉE À L'INTERNATIONAL CORRESPONDENCE CHESS FEDERATION

COMITÉ DIRECTEUR

BERRIOT, BURNIER, COCLET, GEIDER, GUIDONI, GUIDICI, HERVET,
LE BLED, LECROQ, REFALO, RUCH, THIRION, TINTURE, YVINEC

RESPONSABLES

- **Président** : M. LECROQ, 22, rue Joseph-Malleville, 76290 Fontaine-la-Mallet ☒ president@ajec-echecs.org
- **Vice-présidents** : É. RUCH, 5, rue Denis-Papin, 91220 Brétigny-sur-Orge ☒ delegue-iccf@ajec-echecs.org et F. GEIDER, 18 bis rue Mansart, 72000 LE MANS ☒ fgeider@club-internet.fr
- **Trésorier** : B. BERRIOT, 18, rue des Andiers, 02820 Saint-Erme ☒ tresorier@ajec-echecs.org
- **Secrétaire** : G. HERVET, 75, chemin de Redon, 31870 Lagardelle/Lèze ☒ secrtaire@ajec-echecs.org
- **Rédacteur du site web** : J.-M. YVINEC, 14, rue François-Lavieille, 50100 Cherbourg ☒ webmaster@ajec-echecs.org
- **Arbitre national** : P. TOMBETTE, 10, avenue Bourdonnet, 92700 Colombes
- **Classement** : J. FLECHER, 6, rue Beauséjour, 85220 Saint-Maixent-sur-Vie ☒ josephflecher@wanadoo.fr
- **Archives** : L. TINTURE, rue du Fossé, 26400 Grâne ☒ laurent.tinture@wanadoo.fr
- **Inscriptions-Accueil** : P. THIRION, 49, rue de la Voie Romaine 31150 Gagnac ☒ accueil@ajec-echecs.org

COMPÉTITIONS NATIONALES

- **Directeur général des tournois** : L. TINTURE
- **Championnat de France** : L. BURNIER, 13, résidence du Verger, 35350 Saint-Coulomb ☒ louis.burnier@cegetel.net
- **Coupe de France** : C. JAULNEAU, Capistano, 20151 Sari d'Orcino ☒ lecagnois2a@yahoo.fr
- **Tournois à 5 et 11 joueurs** : M. GUIDONI, 4, rue des Tulipes 67160 Riedseltz ☒ mathias.guidoni@gmail.com
- **Tournoi de la Régence** : M. GUIDONI
- **Championnat de France des clubs** – CFDC 3, 4 et 5 : G. HERVET – CFDC 6 : L. BURNIER
- *Les adhérents de l'A.J.E.C. s'inscrivent auprès des directeurs concernés. Les tournois organisés par l'A.J.E.C. sont gratuits, fournir une enveloppe timbrée sans adresse lors de votre inscription. Pour recevoir la grille complète des résultats, joindre une enveloppe affranchie.*

TOURNOIS INTERNATIONAUX

- **Directeur général des tournois et Délégué ICCF** : É. RUCH
- **Délégué ICCF adjoint** : F. GEIDER
- **Cycle du championnat du monde** : M. LECROQ
- **Championnats d'Europe et tournois sur invitation** : É. RUCH
- **Rencontres amicales par équipes** : A. ROGEMONT, 16, rue André-Gide, 49130 Les Ponts de Cé ☒ alain.rogemont@wanadoo.fr
- **Rencontres officielles par équipes et Coupes mondiales** (Poste + Email) : D. ROZIER, Les Guichards, Maison Porta, 38410 Vaulnaveys-le-Haut ☒ denis.rozier@free.fr
- **Tournois GMN et MN** (Poste + Email), **Tournois WT et EU** (Poste + Email) et **Jubilé ICCF** (Poste + Email) : M. BRIET, 191, rue des Marronniers, 44850 LIGNE ☒ michel_briet@club-internet.fr
- **Tournois thématiques ICCF** : G. GAMANT, 443, rue de Guergay, 22310 Plestin-les-Grèves ☒ georges.gamant@wanadoo.fr

DROITS D'INSCRIPTION AUX TOURNOIS ICCF À RÉGLER PAR CHÈQUE À L'ORDRE DE L'A.J.E.C.

Tournois WT/M, EU/M	à 11 joueurs	12 €	<i>Veillez préciser votre choix pour toute inscription : Email, Postal ou Serveur</i>
Tournois WT/O et H, EU/O et H	à 7 joueurs	8 €	
Tournois thématiques Email ou Postaux		12 €	
Tournois à normes de MI Email ou Postaux		25 €	
Tournois à normes de GMI Email ou Postaux		45 €	

CARTES DE JEU À RÉGLER PAR CHÈQUE À L'ORDRE DE L'A.J.E.C.

S'adresser à G. GUIDICI, chemin des Prés Viards 39230 Bréry ☒ gilles.guidici@wanadoo.fr
Cartes papier glacé (à mettre sous enveloppe) : 6 € (150 ex.) et 10 € (300 ex.)

ÉDITORIAL

MICHEL LECROQ

LE MOMENT TRÈS ATTENDU de renouveler notre cotisation est enfin arrivé ! Nous avons décidé d'augmenter les tarifs de deux euros. Cela est dû aux charges supplémentaires créées par l'engagement massif de nos tournois sur le serveur ICCF. Il semble que cette forme de jeu donne maintenant pleinement satisfaction aux joueurs et aux directeurs de tournois (DT). Elle n'est pas gratuite, car la maintenance du serveur ICCF est faite par des professionnels.

Je rappelle qu'en 2003 la cotisation simple était à 25 euros. Je rappelle également que seulement deux moyens de paiement sont valides : chèque bancaire et virement à notre CCP. L'utilisation d'autres moyens reste soumise à l'acceptation de notre trésorier.

Notre secrétaire et notre trésorier passent trop de temps à gérer le renouvellement des cotisations : relances multiples aux retardataires, chèques libellés à des tarifs fantaisistes, virements sans identification claire de l'expéditeur, etc. Autant de problèmes facilement évitables qui consomment inutilement du temps bénévole. Du temps définitivement perdu pour notre Association.

C'est aussi le moment de mettre en application des décisions importantes prises à l'AG de Toulouse :

- Ce C.D.E. d'octobre va, pour la première fois, être envoyé sous sa forme pdf à tous les adhérents qui disposent d'une adresse email. Cela suppose bien sûr que les adresses que nous avons soient toujours valides. N'oubliez donc pas de tenir au courant notre secrétaire des évolutions.

Qu'on ne s'y trompe pas, cette démarche n'est pas une invitation à délaissier le C.D.E. papier ! Le but principal est de vous envoyer les informations urgentes en temps utile. Vous recevrez donc le pdf environ trois semaines avant le C.D.E. papier, c'est un écart de temps suffisant pour que certaines informations passent du stade « valide » au stade « périmé ».

- Le championnat de France des clubs ne fait plus recette. La sixième édition, dont la finale se dispute encore, est donc la dernière. Nous avons décidé d'essayer d'intéresser les clubs à un nouveau tournoi : **La Coupe de France des Clubs**. C'est en fait une copie conforme de notre Coupe de France adaptée aux clubs. Le règlement est sur le site de l'A.J.E.C. et la publicité est lancée auprès des clubs.

C'est je pense la dernière possibilité d'intégrer des clubs dans une activité de J.P.C. Vous pouvez nous aider ; il suffit d'en parler dans vos clubs. Les clubs peuvent se renseigner et s'inscrire directement auprès du DT Gilles Hervet.

D'autres projets sont à l'étude, nous en reparlerons. Bonne rentrée à tous.

MICHEL LECROQ

CARNET GRIS

La fin de l'été est encore bien triste cette année pour notre Association. Nous avons en effet appris la disparition de deux de nos adhérents fin août.

Bernard Papet, 73ans, est décédé soudainement alors qu'il disputait le championnat de France Vétérans. Bernard Papet, adhérent à l'A.J.E.C. depuis 1966 a occupé de nombreuses fonctions à la F.F.E.

Quelques jours après seulement, nous apprenions le décès de **Serge Bernardet**, à l'A.J.E.C. depuis 1992, dans sa 81^e année.

Que les épouses et les familles de nos deux adhérents trouvent ici l'expression de nos sincères condoléances et de notre plus vive sympathie.

LE CHAMPIONNAT DE FRANCE DES CLUBS

TROPHÉE MICHEL ROOS

Le championnat de France des clubs vit en ce moment sa dernière finale. Une formule « coupe » le remplace et vous pouvez obtenir tous les renseignements nécessaires pour y participer avec votre cercle auprès de notre secrétaire, Gilles Hervet. Quelques parties jouées dans cette compétition :

○ Évry

● Le Pion enchanté de Vinca

Gambit de Budapest, variante Fajarowicz [A51]
corr CFDC-4, AJEC 2006

[Daenen, Serge]

1.d4 ♖f6 2.c4 e5 3.dxe5 ♗e4 4.♖d5
♘b4+ 5.♗d2 ♗c5 6.a3 ♙xd2+ 7.♙xd2 b6

Ici nos adversaires sortent, avec ♙g5, des livres d'ouvertures classiques et compliquent (ils étaient 50 % pour ♖ x ♗, 50 % pour l'autre possibilité selon les confidences après la partie).

8.♙g5

Si 8.♖xa8 ♙b7 9.♖xa7 ♗c6 ;

8.♖f3 ♙b7 9.♖g4 0-0 10.♗f3 ♗c6 11.b4 f5
12.exf6 ♖xf6 13.♖c1 ♗a4 14.♖g5 ♖xg5 15.
♙xg5 ♗ae8 16.e3, Rajkovic - Sion Castro, Leon
1988 (½-½, 22).

8...♖xg5 9.♖xa8 ♖xe5

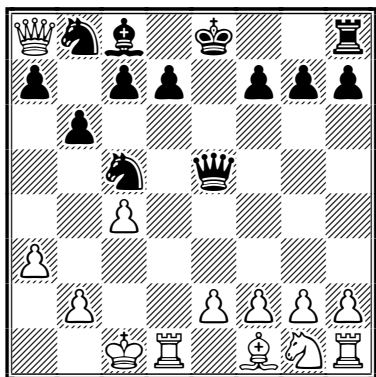

10.0-0-0N

L'ancien 10.♖d1 semble bien mieux quand on voit la suite, ici nous nous demandions pourquoi ♖d1 avec 2 +, 1 =, dans les années 1990, fut abandonné pour la nouveauté (regardez le beau mat en deux si l'adversaire ne peut parer 10...♖c4 suivi de ♗b3).

10.♖d1 ♖xb2 [10...♗c6 11.♖xc8+ ♗e7 12.
♖xh8 ♖xb2 13.f3 ♖c3+ 14.♗f2, Stummerer -
Stejskal, corr CiF 1994 (1-0, 25); 11.♗f3
♖xb2 12.♖xb8 ♖c3+ 13.♗d2 ♗e8 14.e3

♗e4 15.g3 d6 16.♖xc7 ♗xd2 17.♖xd2 ♖c1+
18.♖d1 ½-½, Papakosmas - Wilders, corr CiF
1993] 11.f3 ♗ca6 12.♖e4+ ♗f8 13.♖e3 ♗c5
14.♗h3 ♗b3 15.♖f4 d6 16.♖xd6 cxd6 17.
♖xd6+ ♗e8 18. ♖xb8 ♖c3+ 19.♗f2 ♖xc4 20.e3
♖c2+ 21.♙e2 ♗c1 22.♗f4 ♗xe2 23.♗xe2
♗e7 24.♖xa7+ ♙d7, Santos - Trullenque, corr
UECC 1999 (1-0, 40);

10.♖xb8 ♖xb2 11.♖d1 ♖c3+ 12.♖d2 0-0-+.

10...0-0

La décision la plus difficile. Selon nos analyses ♙b7 nous donne la nulle, mais ici nous voulions essayer de gagner ! Après la partie Évry nous dit que selon eux, ça gagne pour les blancs !

10...♙b7 11.♖xb8+ ♗e7 12.♖xh8 ♙e4 13.♖d3
♙xd3 14.cxd3 ♖e1+ 15.♗c2 ♖xf1 16.♖xh7
♖xg2 17.♖h4+ ♗e8=.

11.♗f3?

Nos adversaires voient le même réseau de mat, mais choisissent le mauvais antidote. ♖11.♖f3=.

11...♖f5-+ 12.♗d4 ♖g5+ 13.♗c2??

13.e3 est mieux mais insuffisant aussi, par exemple 13.e3 ♙b7 14.♖xa7 ♗c6 et le gain noir semble assuré.

13...♙b7 14.♖xa7 ♙e4+ 15.♗c3 ♖e5 0-1

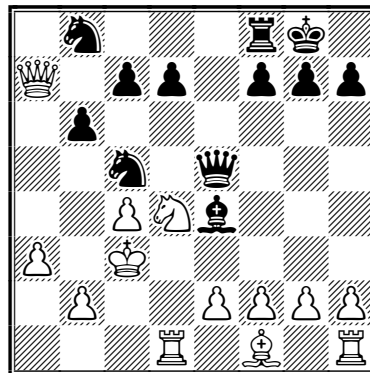

Il n'y a plus de sauvetage possible et les blancs abandonnent sportivement.

SERGE DAENEN

○ Villeneuve-sur-Lot

● Danjoutin

Défense Moderne [B06]
corr CFDC-6, AJEC 2006
[Banet, Jean]

1.e4 g6 2.d4 ♗g7 3.♖c3 d6 4.f4 a6 5.♗f3 b5

Un coup fréquemment joué par le grand maître Borislav Ivkov dans les années 60.

6.♗d3 ♗d7 7.e5 c5 8.♗e3

Dans la partie Muret - Danjoutin, on a joué 8.♗e4.

8...♗b7

8...b4!?

9.♗e4 ♗xe4 10.♗xe4 ♗h6 11.♖e2 cxd4
12.♗xd4 dxe5N

Le grand roque blanc a décrédibilisé cette variante. Danjoutin veut presque à tout prix l'éviter; seulement après avoir isolé le pion e.

12...♗f5, Morozevitch - Chatalbashev, Plovdiv 2003 (1-0, 51);

12...♖a5+ 13.♗c3 (13.b4 ♖xb4+ 14.c3) 13...b4
14.♗xd6+ exd6 15.exd6+.

13.fxe5 ♖a5+

Toujours pas ♗f5.

14.c3

14.♗c3 b4 15.♗f6+!? {RG} 15...♗xf6 16.exf6 ♗g8.

14...♗f5 [maintenant] 15.e6 fxe6 16.♗xg7
♗xg7 17.♗eg5 b4 18.c4 0-0 19.0-0

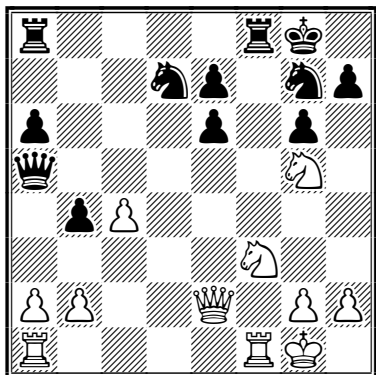

19...♗ad8□

19...♗f5? (les blancs peuvent imposer la nulle quand ils veulent {Hergé}) 20.♗ad1 ♗e5
21.♗xe5 ♖xe5 22.♖xe5 ♗xe5 23.♗f7 ♗e2
(≤23...♗c5? 24.♗h6+ ♗h8 25.g4!! {Hergé})
25...♗xc4 26.♗d7 ♗ac8 27.♗f7 ♗c2 28.♗dx7
♗e2 29.♗c7 ♗d8) 24.♗h6+ ♗h8 25.g4!! ♗xb2

26.♗d7 ♗xa2 27.♗f7 [27.♗xe7 b3□ 28.♗ff7
(28.♗ef7 ♗f5□ 29.gxf5□ exf5) 28...b2□
29.♗f1 ♗f5 (29...♗b8) 30.gxf5 gxf5 31.♗xe6
♗f8 32.♗b6 a5 33.♗b1 ♗g7] 27...♗a1+
28.♗g2 ♗a2+ 29.♗h3 ♗a3+ 30.♗h4 ♗a5;

≤19...♗ac8 20.♗ad1 ♗c7.

20.♗h1

20.♗ad1 ♖b6+ 21.♗h1.

20...♖b6 [20...c5] 21.♖e4 ♗f5 22.♖h4
[22.♗ad1] 22...♗f6 23.♗ae1 [23.b3 e5]
23...♗d3 24.b3 ♖d6

24...c5 :

a) 25.♗xe5 ♗xe5 (25...h6 26.♖xh6 ♗dx3 27.
gxf3 ♗xe5 28.♖xg6) 26.♗xe5 ♗f5;

b) 25.♗c2 a5 [25...♗e3 26.♖f2 ♗g4 27.♖g1 h6
28.♗e4 ♗f4 (28...♗h5) 29.h3 (29.♗g3 ♗f5
30.♗xf5 gxf5 (30...♗xf5) 31.h3 ♗fe4 32.hxg4
♗xf3 33.♖xb6 ♗xf1+ 34.♗h2 ♗xe2) 29...♖c7];

c) 25.♗xe5 ♗xf1+ 26.♗xf1 ♗f5 27.c5 ♖c7 28.
♖c4+ ♗d5.

25.♗e4

25.♗e2 e5 26.♗fe1.

25...♖c7 26.♗e2 ♗gh5 27.♗f2 ♗dx3!

Le ! est de Villeneuve.

28.gxf3 ♗xf3 29.♗ee1 e5

29...h6 30.♖d4 (30.♗h3 ♗c3 31.♗xe6 ♖d7)
30...♖c6 31.♗g1 ♗g3 32.♗e3 ♗xf1 33.♗xf3
♖xf3 34.♗xf1 ♗f7.

30.♗h3 ♗c3 31.♗e2 ♖d7 32.♗g5 ♗f4
33.♗ef2 ♖c6+ 34.♗g1 ♖b6 35.♗h1 h6
36.♗f3 ♗g7 37.h3 g5 38.♗xg5 ♗g6
39.♗xf6 ♖xf6 40.♗xf6 ♗xh4 41.♗b6
hxg5 42.♗xb4 ♗c2 0-1

Le mat en 6 suit.

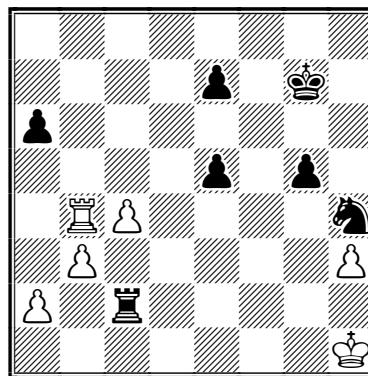

JEAN BANET

○ Danjoutin

● Le Pion enchanté de Vinca

Défense Petrov [C42]

corr CFDC-6, AJEC 2006

[Banet, Jean/Daenen, Serge]

1.e4 e5 2.♟f3 ♟f6 3.♞xe5 d6 4.♞f3
♞xe4 5.d4 d5 6.♙d3

Avec l'idée c4 ♞f6 quasi forcé (c6?) (dxc4?)
+= {Boris}.

6...♙d6 7.0-0 0-0 8.c4

Maintenant !

8...c6 9.♞c2

Maintien de la tension {Adrien}.

9...♞a6 10.a3 ♙g4 11.♞e5

Sur ♞e5, les noirs ont-ils intérêt à jouer ♙xe5 ?
Je pense que non car le fou noir est leur bon
fou {Peter}.

11...♙xe5

C'est pourtant la grande variante {Rodrigo}.

12.dxe5 ♞ac5 13.f3 ♞xd3 14.♞xd3 ♞c5
15.♞d4 ♞b3 16.♞xg4 ♞xa1 17.♙h6 g6
18.♞c3

Il y a aussi le coup de Igor Nataf en 3/2006 :
18.♞d2. Cela change tout car sur 18...♞c2
19.♞f2 n'est pas jouable alors que sur 18.♞c3
♞c2 19.♞f2 a été joué avec succès deux fois en
2002 et 2005.

18...♞b6+

18...♞c2 est donc une autre partie, 19.♞f2.

19.♞h1 ♞xb2 20.♞f4

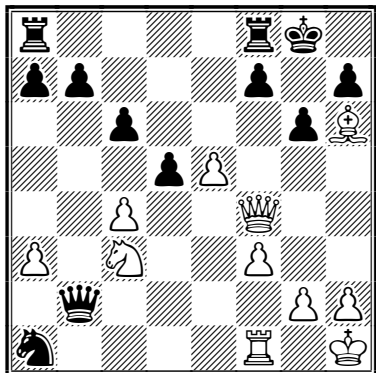

20...f6?

20...f5! faisait nulle. Maintenant 21.e6 va tuer
{Hergé}.

C'est une erreur de transmission de ma part, je

croyais avoir fait f5 mais j'ai lâché le pion trop
tôt et confirmé l'erreur avant de m'en rendre
compte. Je savais que mon erreur allait nous
coûter cher :) après 20.f5 cela ne semble pas
facile, mais nous croyions pouvoir nous en
échapper avec une nulle; après f6?? c'était
rideau... {Serge Daenen}.

20...f5 21.♞a4?! (21.♙xf8 ♞xf8 22.♞a4 ♞xa3
23.cxd5 cxd5 24.♞d4 ♞c2 25.♞xd5+ ♞h8
26.e6 ♞xa4 27.e7 ♞e8 28.♞f7 h6 29.♞f8+
♞h7 30.♞f7+ ♞h8=) 21...♞c2 22.♞xa1 ♞fe8
23.cxd5 cxd5 24.♞c3 ♞xe5 25.♞xe5 ♞xe5
26.♙f4 ♞c6 27.♙g5 (27.♞xd5 ♞d8 28.♞e3
♞d3 29.♞f1) 27...♞ae8.

21.e6

Dont acte. 21.♞a4 ♞xa3 22.e6 ♞ae8 23.cxd5
cxd5 24.♞c7 ♞e7 25.♙xf8 ♞xf8 26.♞c8+
♞g7 27.♞c3 ♞a5 28.♞d1 d4 29.♞xd4 ♞e5
30.♞e4 ♞d6 31.♞c4 ♞c2 32.h3 a6 33.♞d5,
Luukkonen - Sisatto, Naantali 2003 (1-0, 45).

21...♞xc3 22.♞d6

22.♞c7? f5 (forcé) 23.cxd5 ♞b3 24.♙xf8 ♞xf8
25.e7 ♞e8 26.♞d7 ♞f7 n'amène que la nulle.
Mais 22.♞d6 menace ♞d7 {Rodrigo}.

Oui, pas 22.♞c7? mais 22.♞d6! qui va gagner
rapidement {Hergé}.

22...♞b3 23.♞d7 f5 24.e7 ♞fe8

24...♞c5 25.exf8 ♞+ ♞xf8 26.♞e7 ♞f6
27.♞xc5 ♞e8 28.cxd5 g5 29.d6 ♞xh6 30.d7
♞d8 31.♞e7 ♞f8 32.♞xg5+ ♞h8 33.♞d1 b6
(33...a5) 34.♞d6 0+.

25.♞e6+ ♞h8 26.♙f4 ♞g7 27.♙e5 ♞c5
28.♞d6 b6 29.cxd5 cxd5 30.g4 1-0



○ Danjoutin

● Muret

Début du Pion Dame [A46]

corr CFDC-6, AJEC 2006

[Banet, Jean]

1.♞f3 ♞f6 2.d4 c5 3.b3 cxd4 4.♞xd4
♞c6 5.♞d1 d5

5...e5 transpose dans la partie Martinez Goiriz -
Serras Uria, Espagne 1997, jouée dans l'ordre
de coups suivants : 1.d4 c5 2.♞f3 cxd4 3.♞xd4
♞c6 4.♞f3 ♞f6 5.b3 e5 et qui continua par
6.e3 d5 7.♙b2 ♙d6 8.♙e2 0-0 9.0-0 ♙f5 10.a3
♞c8 11.c4 dxc4 12.♙xc4 e4 13.♞e1 ♙xh2+ 0-1.

6.e3 e5 7.♘b2 ♘b4+N

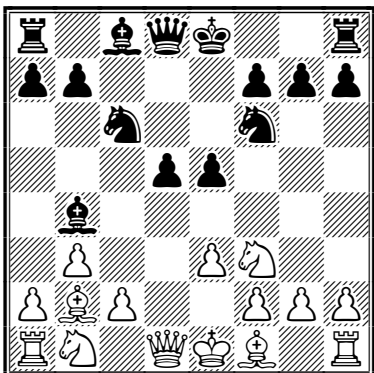

8.♗bd2

Si nous jouons 8.c3!? suivi de 8...♙d6 9.♙c2 nous obtenons des positions de type A46 ou D06 avec couleurs inversées et un temps de plus. Par exemple : 8.c3 ♙d6 9.♙c2 ♗c7 et nous retrouvons la partie Johansen - Zavatski, 2004 avec couleurs inversées et un temps de plus. Ou 9...0-0 10.♗bd2 ♙g4, Majer - Schlessinger avec couleurs inversées et un temps de plus. Ou 9...e4! 10.♗d4 ♗e5, Horvath - Likavsky, Zvolen 2001 (0-1, 37)

1.♗f3 c5 2.b3 d6 3.d4 cxd4 4.♗xd4 ♗f6 5.e3 d5 6.♙b2 e5 7.♗f3 ♙b4+ 8.c3 ♙d6 9.♙c2 ♗c6 10.0-0 e4 11.♗d4 ♗e5 12.f4? et par comparaison avec cette position où nous avons le roque de retard, si les blancs ne jouent pas l'horrible 11.f4, devenant soudain agressifs après un début si tranquille, ils ne sont pas si mal (♗d2 idée c4).

8...♗e4 9.♗c1 d4 10.a3 dxe3

Les Muretains sont joueurs. Nous le reconnaissons. Il y a une variante pas drôle qui commence par

10...dxe3 (*pseudo-sacrifice*) 11.axb4 ♗xd2 12.♗xd2 ♗h4 13.♗e4 ♗xe4 14.♗xe3 ♗xc2 et je ne sais pas si Blanc s'en tire.

11.axb4 ♗xf2

Présomptueux. 11...♗xd2 12.♗xd2 ♗h4 13.♗e4 ♗xe4 14.♗xe3 ♗xc2.

12.♗e4 ♗xh1

Une faute sérieuse à notre avis, et qui ne doit rien à l'utilisation présumée des moteurs d'analyse par l'adversaire ! 12...♗xe4 13.♗xe3.

13.♗xe3 0-0 14.b5 ♗b4 15.♗c5 a5
16.bxa6 ♗xa6 17.♗xe5 f6 18.♙c4+ ♗h8
19.♗f4 b5 20.♙xb5 ♙b7 21.♗d6 ♗c5
22.♗xb7 ♗xa1+ 23.♙xa1 ♗xb7 24.♗b4

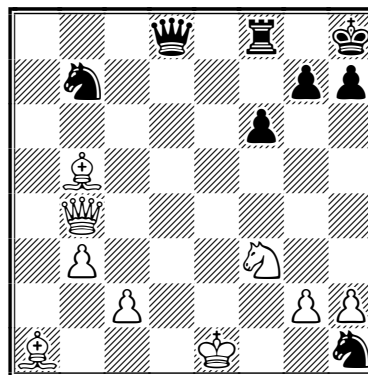

24...♗c8?

Après la centralisation 25.♙d4!, les noirs sont totalement paralysés.

24...♗d6 25.♗xd6 ♗xd6 26.♙d3 ♗f7 27.♙d4 ♗e5 28.♗xe5 fxe5 29.♙c5 ♗c8 30.b4 e4 31.♙a6 ♗c6 32.♙c4 e3 33.♙d5+-.

25.♙d4 ♗d8 26.♙d3 1-0

JEAN BANET

9^e CHAMPIONNAT DU MONDE FÉMININ

L'ICCF organise les semi-finales du 9^e championnat du monde féminin par correspondance. Elles débiteront le 15 décembre 2007 sur webserveur avec des sections de 11 ou 13 joueuses. L'A.J.E.C. dispose d'une place pour ce tournoi.

Envoyez vos candidatures à Michel Lecroq avant le 10 novembre 2007.

Couleur : Vert

Animal : Chat

Nourriture :
Celle du Sud-Ouest

Boissons : L'eau...
et le Bourgogne !

Livre : Les fleurs du mal

Écrivains :
Les poètes « à la dérive »
Baudelaire, Rimbaud,
Verlaine...

Film(s) : Mulholland Drive,
Birdy, Reservoir Dogs,
Fight Club

Cinéaste(s) : David Lynch,
A. Parker, David Fincher,
Quentin Tarantino

Acteur(s)/actrice(s) :
H. Keitel, B. Pitt,
G. Hackman...

Musique(s) :
Le pop-rock des années 70

Chanteur(s)/chanteuse(s) :
Pink Floyd
et Led Zeppelin

Peintre : Botticelli

*Homme politique
qui a marqué* :
J'ai beau chercher, mais...

PATRICK THIRION

Élo ICCF : 2425

Élo AJEC : 2479

Titre AJEC : Maître National,
champion de France 2006

Date de naissance : 1966

Lieu de naissance : Nancy

Résidence : Gagnac



Questionnaire réalisé en juillet 2007

Début des échecs :
Malheureusement
trop tard, à 20 ans

*Livre d'échecs qui a le plus
marqué* : Le premier :
Les Échecs de Seneca

Livre d'échecs préféré :
Queen's gambit declined
de M. Sadler (un pur régale)

Revues d'échecs : CDE, NIC

Sites Internet d'échecs :
AJEC et TWIC

*Meilleures parties d'échecs
lues* : celles de Paul Morphy

*Meilleure partie jouée par
correspondance* : J'ose
espérer qu'elle est à venir ! ?

Joueurs :
Morphy, Kasparov, Timman...

Joueurs par correspondance :
Tof, Gillou et JC
(ils se reconnaîtront !)

Joueur qui a le plus influencé :
Celui qui m'a mis
le pied à l'étrier

Ouverture : La Française

*Objectif pour les échecs par
correspondance* : Aucun, si ce n'est d'avoir
toujours du plaisir à jouer

Que vous a apporté le plus les échecs ?
Beaucoup d'amis !!!

CONNAISSEZ-VOUS LE SCRABAL ?

Un adhérent de l'A.J.E.C., Étienne Dury, recherche des partenaires pour disputer quelques parties de Scrabal. Il s'agit d'une variante du scrabble... mais par correspondance, bien sûr ! L'A.J.E.C., par l'intermédiaire de son ancien rédacteur en chef, Gaston Balbo, avait déjà tenté l'expérience dans les années 80. Alors, si ça vous tente, contactez directement notre ami :

Étienne Dury,
Le Bourg, 43800 Saint-Vincent

Pour conclure, Patrick nous présente quatre positions tirées de parties de Paul Morphy.

1

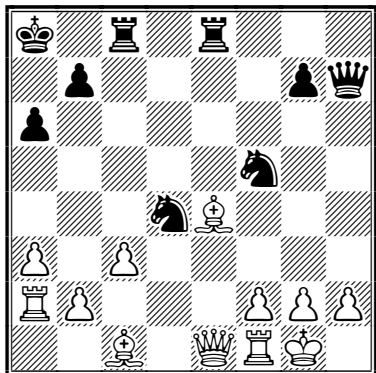

○ amateur

● Morphy, Paul

1857

1...♞xe4! 2.♞xe4 ♘g3! 3.♞xd4

[3.fxg3 ♞xe4+; 3.♞xh7?? ♘de2#]

3...♘e2+ 4.♔h1 ♞xh2+ 5.♔xh2 ♞h8+ 6.♙h6 ♞xh6+ 7.♞h4 ♞xh4#.

2

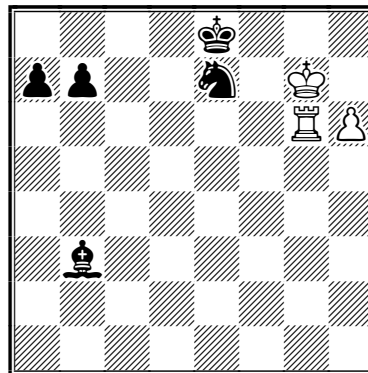

○ Morphy, Paul

● Thompson, James

New York 1859

Les affaires blanches paraissent mal engagées.

1.h7 tout de suite perd sur 1...♘xg6 2.♔xg6 ♙c2.

Si le pion h représente un danger, il semble que les noirs aient à leur disposition des coups de défense notamment ♙c2 ou ♘f5+ suivi de ♘h6.

Mais Morphy a vu plus loin : 1.♞e6!! ♙xe6

[1...♙c2 2.♔f6 gagne le cavalier] 2.h7 1-0.

3

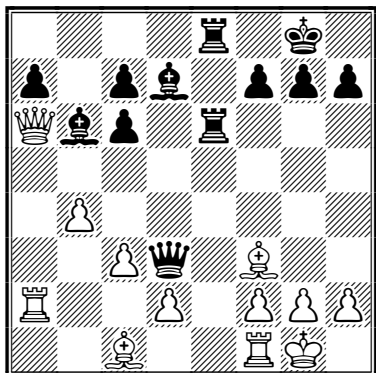

○ Paulsen, Louis

● Morphy, Paul

New York 1857

Un classique qui n'a pris aucune ride !

1...♞xf3!! 2.gxf3 ♞g6+ 3.♔h1 ♙h3 4.♞d1

[4.♞g1 ♞xg1+ 5.♔xg1 ♞c1+ 6.♞f1 ♞xf1#;

4.♞d3 f5!-+] 4...♙g2+ 5.♔g1 ♞xf3+ 6.♔f1

♙g2+ 7.♔g1 ♙h3+ [7...♙e4+! 8.♔f1 ♙f5

9.♞e2 ♙h3+ 10.♔e1 ♞g1#] 8.♔h1 ♞xf2

9.♞f1 ♞xf1 10.♞xf1 ♞e2 11.♞a1 ♞h6 12.d4

[12.♔g2 tient un petit peu plus mais l'issue serait la même] 12...♙e3 0-1.

4

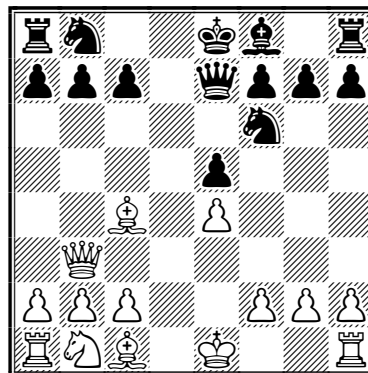

○ Morphy, Paul

● duc de Brunswick et comte Isouard

Paris 1858

1.♘c3 [1.♞xb7 ♞b4+ 2.♞xb4 ♙xb4+ 3.c3 ou

1.♙xf7+ ♞xf7 2.♞xb7 étaient jouables, mais

Morphy recherchait toujours la voie la plus

rapide et, ce qui ne gâche rien, la plus specta-

culaire] 1...c6 2.♙g5 b5 3.♘xb5! cxb5

4.♙xb5+ ♘bd7 5.0-0 ♞d8 6.♞xd7! ♞xd7

7.♞d1 ♞e6 [7...♞b4 8.♙xf6 gxf6 9.♙xd7+ ♘d8 10.♞xf7-+] 8.♙xd7+ ♘xd7 9.♞b8+! ♘xb8 10.♞d8#.

NOS TOURNOIS

72° CHAMPIONNAT DE FRANCE, 2007

RÉSULTATS

62. Tombette - Bibens 1 - 0

CLASSEMENT PROVISOIRE

1. Philippe Tombette	7,5	(1)
2. Luís Cadillon	7	(3)
3. Pierre Ruiz-Vidal	6,5	(1)
4. François Sage	6,5	(0)
5. Xavier Pichelin	5,5	(5)
6. Jean-Marie Matisson	5	(1)
7. Christian Deneuve	4,5	(3)
8. Fabrice Lorin	4,5	(0)
9. Alain Vertes	4	(6)
10. Bernard Fister	4	(3)
11. Serge Daenen	4	(2)
12. Thierry Covolo	1,5	(4)
13. Jean-Paul Bibens	1,5	(3)



73° CHAMPIONNAT DE FRANCE, 2008

RÉSULTATS

1. Spitéri - Le Page	0 - 1
2. Le Page - Lorin	1 - 0
3. Le Page - Jaulneau	½-½
4. Fillon - Morin	½-½
5. Fister - Fillon	½-½

CLASSEMENT PROVISOIRE

1. Claude Le Page	2,5	(11)
2. Damien Fillon	1	(12)
3. Christophe Jaulneau Stéphane Morin Bernard Fister	0,5	(13)

6. Luís Cadillon		
Alain Vertes		
Jérôme Guiot-Dorel		
Jean-Robert Bellec		
Gilles Hervet		
Christophe Bouton		
Christian Deneuve		
Michel Ruimy	0	(14)
14. Jean Spitéri		
Fabrice Lorin	0	(13)

() nombre de parties en cours.

TOURNOIS À 5 JOUEURS

NOUVEAUX TOURNOIS

5359 Postal, Gamant, 1708

F. Cayron, C. Bajoue, S. Bernardet,
C. Salaun, Ph. Drouin.

5364 Serveur, Bontems, 1975

P. Gerbaudo, A. Ankri, F. Blondel,
Ph. Drouaillière, P. Soulas.

5354 Postal, Gamant, 2152

G. Beck, G. Chastanet, M. Beaulieu,
F. Alozy, J. Treiber.

5365 Postal, Gamant, 1884

D. Dejonckheere, L. Armand, M. Bennett,
F. Blondel, D. Aubron.

5366 Serveur, Guidoni, 1885

G. Mouawad, O. Moueza, Y. Cordel,
P. Humbert, C. Bontems.

5368 Serveur, Bontems, 1911

R. Noel, Ph. Dasre, C. Carré, Y. Cordel,
P. Thiebaut.

corr TA003, AJEC 2007		1	2	3	4	5	6	7	8	9	10	11	Pts
1 Lepage, Claude	2144	■	1	=	1	=	1	1	1	1	1	1	9
2 Guiot-Dorel, Jérôme	2201	0	■	=	=	1	1	1	=	1	1	1	7,5
3 Lorin, Fabrice	MN 2422	=	=	■	=	=	=	1	1	=	1	1	7
4 Merot, Jean-Pierre	1957	0	=	=	■	1	1	1	=	=	1	1	7
5 Spitéri, Jean	2166	=	0	=	0	■	1	1	1	1	1	1	7
6 Christiaens, Roger	MN 2393	0	0	=	0	0	■	1	=	1	=	1	4,5
7 Detannoy, Fabrice	2007	0	0	0	0	0	0	■	1	1	1	1	4
8 Sobry, Sébastien	2174	0	=	0	=	0	=	0	■	=	=	1	3,5
9 Collinet, Laurent	1924	0	0	=	=	0	0	0	=	■	=	1	3
10 Robin, Ludovic	1829	0	0	0	0	0	=	0	=	=	■	1	2,5
11 Beltry, Gilles	1998	0	0	0	0	0	0	0	0	0	0	■	0

QUALIFICATIONS

- Claude Le Page, Jérôme Guiot-Dorel : championnat de France
- Jean-Pierre Merot, Jean Spitéri, Fabrice Lorin : 3° tour de coupe de France

QUALIFICATIONS

- Philippe Bobel : championnat de France
- Philippe Laurent, Alberto Veroni : au choix
- 2° tour de coupe de France au tournoi Accession
- Marcel Putman, Jean Treiber, Éric Girard : au choix
- 3° tour de coupe de France au tournoi Accession
- Fabrice Lorin, Philippe Petitcunot, Claude Bajoue, Philippe Bobel : tournoi Accession



TOURNOI 5238, 2004		ÉLO	1	2	3	4	5	PTS	S.-B.
1	Pichelin, Xavier	2100	■ ■	1 1	= 1	1 1	1 1	7,5	22,50
2	Chastanet, Gérard	2218	0 0	■ ■	1 =	1 1	1 1	5,5	11,50
3	Wambergue, Maurice	2202	= 0	0 =	■ ■	1 1	1 1	5	10,50
4	Armand, Loïck	2096	0 0	0 0	0 0	■ ■	1 1	2	0,00
5	Lorin, Fabrice	2042	0 0	0 0	0 0	0 0	■ ■	0	0,00
MOYENNE ÉLO : 2132 – DT : LAURENT NOUVEAU									

TOURNOI 5247, 2004		ÉLO	1	2	3	4	5	PTS	S.-B.
1	Mestdagh, Roger	1960	■ ■	1 1	1 1	1 1	1 1	8	24,00
2	Treiber, Jean	2045	0 0	■ ■	1 =	1 1	1 1	5,5	10,75
3	Bajoue, Claude	1966	0 0	0 =	■ ■	1 1	1 1	4,5	6,75
4	Godinot, Bernard	1876	0 0	0 0	0 0	■ ■	1 1	2	0,00
5	Pittiani, Pascale	1942	0 0	0 0	0 0	0 0	■ ■	0	0,00
MOYENNE ÉLO : 1958 – DT : MATHIAS GUIDONI									

TOURNOI 5334, 2006		ÉLO	1	2	3	4	5	PTS	S.-B.
1	Laurent, Philippe	1833	■ ■	1 =	1 =	1 =	1 1	6,5	20,25
2	Veroni, Alberto	1913	0 =	■ ■	1 1	1 1	1 1	6,5	17,25
3	Le Savouroux, Hervé	1938	0 =	0 0	■ ■	= =	1 1	3,5	6,75
4	Noel, Roger	1882	0 =	0 0	= =	■ ■	1 1	3,5	6,75
5	Foessel, Marcel	1811	0 0	0 0	0 0	0 0	■ ■	0	0,00
MOYENNE ÉLO : 1875 – DT : LAURENT NOUVEAU									

SERVEUR 5348, 2007		ÉLO	1	2	3	4	5	PTS	S.-B.
1	Putman, Marcel	1850	■ ■	= =	1 1	1 1	1 1	7	19,00
	Petitcunot, Philippe	1987	= =	■ ■	1 1	1 1	1 1	7	19,00
3	Savoya, Alexandre	1850	0 0	0 0	■ ■	= =	1 1	3	3,00
	Flecher, Joseph	1967	0 0	0 0	= =	■ ■	1 1	3	3,00
5	Eeckhout, Jean-Louis	1948	0 0	0 0	0 0	0 0	■ ■	0	0,00
MOYENNE ÉLO : 1920 – DT : MATHIAS GUIDONI									

SERVEUR 5351, 2007		ÉLO	1	2	3	4	5	PTS	S.-B.
1	Girard, Éric	2130	■ ■	1 =	1 =	1 =	1 1	6,5	20,25
2	Bobel, Philippe	2158	0 =	■ ■	= 1	1 1	1 1	6	16,00
3	Lamy, Loïc	1987	0 =	= 0	■ ■	= 1	1 1	4,5	10,75
4	Gerbaudo, Pascal	1965	0 =	0 0	= 0	■ ■	1 1	3	5,50
5	Bonnet, Christian	2087	0 0	0 0	0 0	0 0	■ ■	0	0,00
MOYENNE ÉLO : 2065 – DT : MATHIAS GUIDONI									

QUI C'EST CELUI-LÀ ?

Pour vous inscrire à un tournoi, consultez la page 2 de couverture du dernier CDE paru, afin de bien repérer la personne à qui vous adresser. Il arrive de temps à autre que certains d'entre vous se trompent, ce qui entraîne des retards dans la prise en compte de vos inscriptions.

○ Kerlau, Gildas (1850)

● Mercier, Thierry (1943)

Début du Pion Dame [A42]

corr AJEC/5353, 2007

[Kerlau, Gildas]

1.d4 d6 2.c4 g6 3.♖c3 ♗g7 4.e4 e5 [4...♗f6]
5.dxe5 dxe5 6.♞xd8+ ♜xd8 7.f4 ♖d7

7...♗c6 8.♗f3 ♖d7 9.♗e2 ♗e7 10.0-0 h6 11.
♞d1 exf4 12.♗xf4 g5 13.♗g3 ♗g6 14.♞d2,
Suba - Azmaiparashvili, Reykjavik 1990 (1-0, 58).

8.♗f3 exf4

8...c6 9.♗e2 (9.g3) 9...♜e8 10.0-0 ♖e7 11.♗d2
exf4 12.♗xf4 ♖c5 13.♞ac1 ♗g4 14.b4 ♗xf3
15.gxf3 ♗e6 16.♗e3, Tal - Klaric, Sochi 1977
(1-0, 48).

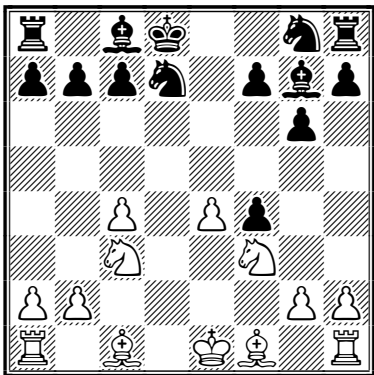

9.♗xf4

- 9.♗g5 ♗xc3+ 10.bxc3 et je ne suis pas
convaincu que les blancs aient un quelconque
avantage...

- 9.♗d2 me plaisait moins, 9...♖c5 10.0-0 ♗d7
11.♗g5 (11.♗xf4 ♗xc3 12.bxc3 ♗f6 13.♗d3;
11.e5 ♗e6) 11...♗h6 12.♗d5.

9...♗xc3+ 10.bxc3

Un avantage contre un inconvénient : paire de
fous pour les blancs dans une position ouverte,
mais une structure de pions « trouée ».

10...♗gf6 11.e5 ♖e4 12.♗d3

Je sors la pièce légère avant, ce qui laisse aussi
la possibilité 0-0... c'est plus souple ! La prise
du pion c3 ne fait pas peur aux blancs : elle fait
perdre un temps de plus aux noirs avec leurs
cavaliers et permettra de mettre la tour en jeu
en roquant, accentuant ainsi l'avance de déve-
loppement des blancs. Si 12.♞d1 ♜e8.

12...♖ec5

- 12...♗xc3 13.♗e3 ♖a4 14.0-0 ♗dc5 15.♗c2
♗e6 16.♗g5±;

- 12...♗dc5 13.♗xe4 ♗xc4 14.♗g5 ♗xg5 15.
♗xg5+ ♜d7 16.♞f1±.

13.♗e2

≤13.♗c2 b6 (13...♗e6 14.♗g3) 14.0-0 (14.
♗g5+ ♜e8 15.0-0 ♗a6) 14...♗a6 15.♗d2.

13...h6

- 13...b6 14.♗g5+ ♜e8 15.♗d4 h6 16.♗f4±;

- 13...♗e4 14.♞c1 (14.♗g5 ♗xg5 15.♗xg5+
♜e8 16.0-0 h6 17.♗e3) 14...f6 15.exf6 ♗dxf6
16.0-0 ♗g4 17.h3 ♗xf3 18.♗xf3 ♞e8 19.♞cd1+
♜c8 20.♗e5+-.

14.0-0

- 14.♞d1 g5 15.♗e3 ♜e7 (15...♗e4 16.e6 fxe6
17.♗d4 ♜e7± 18.♗b5) 16.h4 g4;

- 14.♗d2 ♞e8 15.♞d1 (15.0-0 f6 16.♗xh6)
15...f6 (15...c6) 16.0-0 c6 17.♗xh6 ♞xe5 (17...
♜c7) 18.♗g4 f5 19.♗h3.

14...g5

- 14...♗e4 15.e6 (15.♞ac1 ♞e8 16.♗xh6 ♗xe5
17.♞cd1+ ♗d7 18.♗d3 ♗xc3 19.♞d2; 15.♗d3
♗dc5 16.♗c2 ♗e6; 15.♞ae1 ♗dc5 16.♗e3±)
15...fxe6 16.♗d3 ♗dc5 17.♞ad1+-;

- 14...c6 15.♗d2 (15.h3) 15...♞e8 16.♞ad1 f6
17.♗xh6±.

15.♗e3

15.♗g3 ♖e4 16.♗e1 c6 17.e6 fxe6 18.♞d1±.

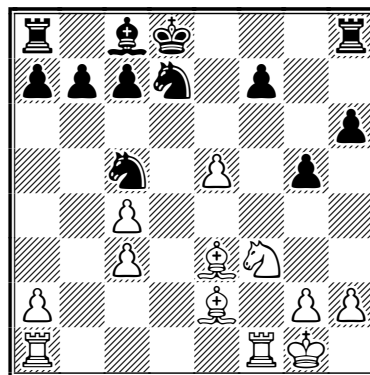

15...♞e8?

Il était indispensable de ménager une case de
fuite au roi noir vers l'aile dame. ♠15...c6
16.♞ad1 ♖a4 17.♞d2 ♞e8±.

16.♗xg5!

Le début d'une attaque décisive ! Toutes les

pièces blanches sont actives (à comparer avec le fou c8 et la tour a8) et le roi noir n'a pas de case de fuite. Ce sacrifice semble donc naturel.

– 16. ♖xc5 ♜xc5 17. ♜d4 ♜f8 18. ♙h5 ♜e7±;

– 16. ♙xg5+ hxg5 17. ♜xg5 ♜xc5–+.

16...hxg5

16... ♜xc5 17. ♜ad1+ ♜cd7 18. ♙h5 ♜e7 19. ♜xf7+.

17. ♙xg5+ f6 18. exf6

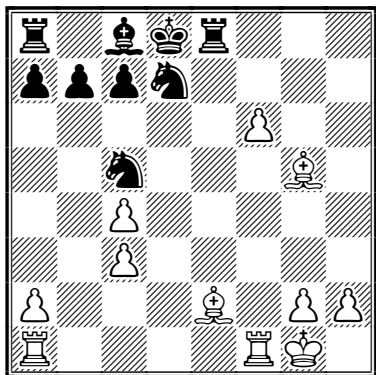

Un rapide survol de la position suffit pour voir combien les noirs ne sont pas bien, malgré la pièce de plus... qui n'est pas à la veille de jouer !

18...♞e5

≤18... ♜xc2 19. f7+ ♞e7 20. ♜ad1+.

19.h4

≤19. ♙h4 ♜e8 20. f7+ ♜f8 21. ♙g4±.

19...♜e4

19... ♜e6 20. ♜ae1 (≤20. f7+ ♜xg5 21. hxg5 ♜e7 22. g6 ♞g5 23. ♜ae1 ♜f8 24. ♙g4+ ♙e6 25. ♙xe6 ♜xe6 26. ♜xe6+ ♜xe6 27. f8 ♞ ♞xf8 28. ♞xf8 ♞xg6±) 20... ♜xg5 21. hxg5 ♞xg5 22. f7 ♜f8 23. ♙g4 ♙d7+.

20. ♜ae1

≤20. ♙f4 ♞e6 21. f7 ♜e7 22. ♙h5 (22. ♙g4 ♜xf7 23. ♙xe6+ ♜xe6 24. ♜ae1 ♜dc5 25. g4±) 22... ♜df6 23. ♜ae1 ♙d7 24. ♙g6 ♞f8 25. ♙g5 ♜xg5 26. hxg5 ♜g4 27. ♙f5 ♞xf7 28. ♙xg4 ♞xf1+ 29. ♞xf1 ♞e4 30. ♙xd7 ♜xd7+.

20...♜xg5 21.hxg5 ♜e8

21... ♞xg5 22. f7 ♜f8 23. ♙g4 (23. ♙h5 ♙e6 24. ♞xe6 ♜xe6 25. f8 ♞+ ♜xf8 26. ♞xf8+ ♜d7 27. ♞xa8 ♞xh5 28. ♞xa7 b6±) 23... ♙d7 (23... ♙xg4 24. ♞e8+ ♜d7 25. ♞xa8 ♜e6 26. ♞g8+–) 24. ♞f2 ♞xg4 25. ♙d2 c5 26. ♞e8+ ♜c7 27. ♞xa8 ♙c8 28. ♞e2 ♞f4 29. ♞e7+ ♜d6 30. ♞e8+.

22. ♙h5+ ♜f8 23. ♞xe5

23. a3 a5 24. ♞xe5 ♜xc5 25. ♞e1 ♙g4 26. ♙xg4 ♜xg4 27. ♞e4 ♜xf6 28. gxf6 ♞a6 29. ♞f4+.

23...♜xe5 24. ♞e1

Les noirs doivent rendre la pièce et passer dans une finale de tours avec deux pions blancs en surplus, passés et liés : l'affaire est pliée...

24...♙g4 25. ♙xg4 ♜xg4

25... ♞e8 26. ♞e4+.

26. ♞e4 ♜xf6 27. gxf6 ♜f7

27... ♙d8 28. g4 ♜f7 29. ♞f4 ♜g6 30. ♜g2+.

28. ♞f4

Le plan le plus simple : amener le roi et la tour au niveau des deux pions (g2 va rejoindre son petit camarade) et en avant tout le monde !

≤28. ♞e7+ ♜xf6 29. ♞xc7 b6 30. c5 ♜e5 31. cxb6 axb6 32. ♞c6∞.

28...♞g8

– 28... a6 29. g4 ♞g8 30. ♜f2 ♞g5 31. ♜g3+;

– 28... ♞e8 29. ♜f2 ♞e5 (29... ♞e6 30. g4 ♞xf6 31. ♜f3+–) 30. g4 ♞g5 (30... ♞a5 31. ♜g3+–)

31. ♜g3 ♞a5 (31... ♞g6 32. ♞f5 ♞xf6 33. ♜f4+–) 32. a4 ♞xa4 33. g5 ♞a3 34. g6+ ♜xg6 35. f7 ♞xc3+ 36. ♜g4 ♞xc4 37. f8 ♞+.

29.g4 ♞g5

– 29... a6 30. ♜f2 ♞g5 31. ♜g3+;

– 29... ♜g6 30. ♜g2+.

30. ♜g2 c6

30... ♞a5 31. ♜g3 c6 (31... ♞xa2 32. g5 ♙d2 33. g6+ ♜xg6 34. f7 ♙d8 35. f8 ♞ ♞xf8 36. ♞xf8+–) 32. a4+.

31. ♜g3 ♞a5

– 31... ♞g6 32. ♜h4 ♞h6+ 33. ♜g5 ♞g6+ 34. ♜h5+;

– 31... a6 32. ♜h4 ♞a5 33. g5 ♞xa2 34. g6+ ♜xg6 35. f7 ♞h2+ 36. ♜g4 ♞h8 37. f8 ♞ ♞xf8 38. ♞xf8+.

32.a4+–

Le pion f ne peut plus être arrêté qu'au prix de la tour !

32...b6

32... ♞xa4 33. g5 ♞a3 34. g6+ etc. ou 32... a6 33. ♜h4+.

33. ♜h4 ♞xa4 34.g5 ♞a1 35.g6+ ♜xg6

36.f7 ♞h1+ 37. ♜g3 ♞h8 38.f8 ♞ ♞xf8

39. ♞xf8 1–0

GILDAS KERLAU

○ Aubron, Dominique (1954)

● Dejonckheere, Didier (1926)

Défense Caro-Kann [B13]

corr AJEC/5344, 2007

[Aubron, Dominique]

1.c4 e5 2.♟c3 ♘c6 3.e3 ♞f6 4.d4 cxd4
5.exd4 d5 6.h3 dxc4 7.♞f3 ♙f5 8.♙xc4 e6
9.0-0 ♙e7 10.a3 0-0

Bon ! Les préliminaires sont achevés. Il faut passer aux choses sérieuses et d'abord, renforcer le pion d4 isolé au centre.

11.♙e3 ♞c8 12.♙d3

Prudent recul, le fou c4 étant sous la menace de la tour c8 après par exemple ♜xd4.

12...♙xd3

Évite d'avoir des pions doublés après ♙xf5.

13.♞xd3 ♞d5 14.♞ac1 ♞xe3?

Ce coup a l'inconvénient de renforcer le pion d4.

15.fxe3 f5 16.♞e2

Il faut consolider le roque.

16...♙d6

Empêche l'installation du cavalier e2 en f4.

17.♞b3 ♞d7

Protège à la fois les pions b7 et e6, attaqués par la dame blanche.

18.♞fd1

Cherche à forcer le passage au centre.

18...♞f6 19.d5!

Profitant de la position exposée du roi noir sur la diagonale régie par la dame blanche.

19...♞e7 20.♞xc8+ ♞xc8

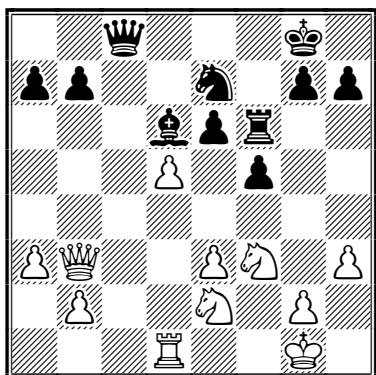

21.♞g5

Les blancs échafaudent une petite combinaison destinée à placer leur dame sur une diagonale intéressante. Pour lors, la menace est évidemment ♜xe6.

21...exd5 22.♞xd5! ♞xd5 23.♞xd5+ ♔h8
24.♞f7+ ♞xf7

Les noirs sont forcés de rendre la qualité car sur 24...♔g8 les blancs gagnent le fou noir par l'échec à la découverte 25.♞xd6+.

25.♞xf7

But de la manœuvre.

25...♙e5 26.b3 ♙b2

Et voilà un fou qui ne jouera plus de toute la partie. Pour les blancs, il s'agit maintenant de positionner leurs pièces sur des cases blanches, hors d'atteinte du fou.

27.a4 ♞g8?

Perdant le pion f5 et laissant la voie libre au pion e3. Peut-être aurait-il mieux valu jouer 27...h6, la dame noire étant évidemment bloquée à cause de la menace ♞f8 mat.

28.♞xf5 29.♞d3 ♞e6 30.♞f4 ♞c6

Menace 31...♞c1+ 32.♔h2 ♙c5 clouant le cavalier blanc avec l'idée g6-g5, donnant l'initiative aux noirs.

31.♔f2

Le roi blanc évite l'échec sur c1 et vient participer à l'appui du pion e3.

31...♞f6

Clouant le cavalier blanc et menaçant g6-g5.

32.♔e2 g5 33.♞d5 ♞f7 34.e4

Début d'une marche triomphale !

34...♞h5+?

Un coup inutile.

35.g4 ♞e8 36.♞e3

Visant tout à la fois l'installation en f5 ou en c4.

36...♞b8

Contre-attaque !

37.♞d5

Les blancs ne peuvent s'opposer à ♞h2+.

37...♞h2+ 38.♔d3 ♞xh3

Clouant le cavalier e3, ce qui va considérablement gêner les blancs.

39.♞d8+ ♔g7 40.♞xg5+

Récupère le pion perdu et garde l'initiative.

40...♔h8 41.♚f5?

Coup inutile, le mat pouvant être aisément paré.

41...♗g7 42.♚g5+ ♔h8 43.e5 ♚g3

Bien que cloué, le cavalier e3 est très fort par la place centrale qu'il occupe. Il n'attend que son déclouage pour s'emparer de la case f5.

44.e6

Le pion poursuit son petit bonhomme de chemin vers le paradis...

44...♚d6+ 45.♚d5 ♚e7

L'échange des dames serait profitable aux blancs, par exemple : 45...♚xd5+ 46.♗xd5 ♔g8 47.♔c4 ♔f8 48.g5 ♗a3 49.b4 ♗b2 50.♗f6+-. Mais le coup du texte a l'inconvénient de permettre une intervention décisive du cavalier blanc.

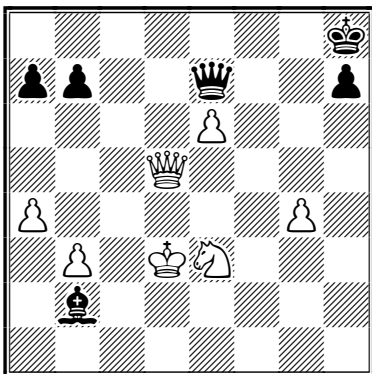

46.♗f5 ♚e8

Les noirs pouvaient tenter 46...♚c7 suivi sur 47.e7 de 47...♚c3+ avec une série d'échecs

par ♚c2 et ♚c3, mais ça ne donnait rien après que le roi se fût réfugié en h4.

47.e7 ♗f6 48.g5!

Le fou ne peut quitter la diagonale sinon : ♚c5+ ♔g8, ♚g7 mat. La menace décisive est ♚d8.

48...♗xe7 49.♚e5+ 1-0

Si 49...♗f6 50.♚xe8# et si 49...♔g8 50.♚g7#
Une partie vivante pleine de rebondissements.



○ Dejonckheere, Didier (1926)

● Aubron, Dominique (1954)

Partie Italienne [C50]

corr AJEC/5344, 2007

[Aubron, Dominique]

1.e4 e5 2.♗f3 ♗c6 3.♗c4 h6 4.♗c3 ♗f6
5.a3 ♗e7 6.0-0 0-0 7.d3 d6 8.h3 ♔h8

Préparant l'avancée f7-f5.

9.♗e3 ♗e8 10.♚d2 ♔h7

Excès de méfiance ? Un sacrifice de fou sur h6 est si vite arrivé !

11.b4 a6 12.♗d5 f5 13.exf5 ♗xf5 14.d4
♗f6 15.dxe5 dxe5

Forcé, car 15...♗xe5 mène à la perte des pions b7 et a6, mais le pion e5 est un pion faible.

16.♗e4 ♗d6 17.♗xf6+ ♚xf6 18.♗xc6

Crée une faiblesse sur l'aile dame des noirs.

18...bxc6 19.♚c3 ♗ae8 20.♗e1

Et non 20.♚xc6 ♗xh3 21.gxh3 ♚xf3 etc. Le coup du texte prépare l'attaque du pion e5 par ♗d3.

PETITS CHIFFRES

Les chiffres définitifs concernant nos effectifs pour 2007 sont les suivants : nous sommes **357 adhérents à l'A.J.E.C.** Pour mémoire nous étions : 405 en 2006, 461 en 2005, 500 en 2004, 565 en 2003 et 595 en 2002... mais il est fort probable que le nombre de joueurs par correspondance en France soit de l'ordre de 700/800 si on prend en compte quatre ou cinq organismes tels que echecsemail, echecsnet, IECC, IECG, Direct entry ICCF...

En direct, à cadence longue, ils sont sans doute un bon millier je présume pour ne pas dire 2000 à 3000 quand on étend au jeu rapide comme sur Playchess ou ICC. Il y a pour mémoire un peu plus de 50 000 licenciés (chiffres officiels donnés par la F.F.E.) en France.

GILLES HERVET, secrétaire de l'A.J.E.C.

20...♖e4 21.♗c4 ♗g6 22.♙h2 ♖f6

Les noirs massent leur artillerie sur le roque blanc.

23.♗xa6

Les noirs avaient accepté ce sacrifice du pion a6, parce qu'il était censé éloigner la dame blanche du champ de bataille.

23...♖ef8 24.♗d3 ♗h5?

24...c5 était bien meilleur, car il mettait la dame blanche dans l'embarras.

25.♗a5

Sur 25.♗xc5 venait 25...♙xh3 26.gxh3 (*forcé sinon ♙c8+ déc. gagnait la dame blanche*) 26...♖f3 27.♗xf3 ♖xf3 avec attaque de mat.

25...♖g6?

25...c5 isolant la dame blanche, était peut-être meilleur ?

26.♗xe5

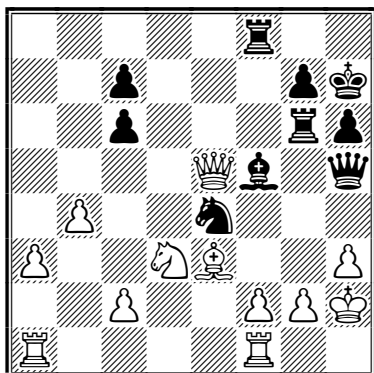

26...♖xg2+!

Les noirs avaient misé sur leur force de frappe dirigée contre le roque blanc, mais en fin de compte ils n'ont rien de sérieux à proposer. La chute du pion e5 compromet l'attaque et, de plus, ils doivent perdre des pions à l'aile dame. Ils forcent donc la nulle.

27.♙xg2 ♗xh3+

Comme c'est dommage ! Les noirs passent à côté de la victoire qui leur tendait les bras : 27...♖f6! gagnait et la menace de mat en cinq coups commençant par ♗xh3+ forçait quasiment les blancs à donner leur dame {N.D.L.R.}.

28.♙g1 ♗g4+ 1/2-1/2

Nulle par échec perpétuel.

DOMINIQUE AUBRON

○ Garcia, Carlos (1453)

● Aubron, Dominique (1954)

Début Richter-Veresov [D00]

corr AJEC/5344, 2007

[Garcia, Carlos]

1.d4 d5 2.♗c3

Initie le système Richter-Veresov relativement peu joué, à ma connaissance du moins et qui permet d'explorer d'autres voies que celles issues des Gambits Dame, des défenses indiennes, Grünfeld, etc. Par ailleurs, après 2...♗f6 3.♙g5 on obtient une position similaire mais non semblable à l'Espagnole et qu'on pourrait qualifier d'Espagnole du Pion Dame.

2...e5

Ceci est un gambit, j'en ignore le nom ! (*Nous aussi ! Ami lecteur, le connaissez-vous ? Défense Nimzowitsch du Pion Roi inversée ? {N.D.L.R.}*).

3.dxe5 d4 4.♗b5 c5 5.e3

Pour miner la chaîne de pions à sa base.

5...♗c6 6.♗f3 ♙g4! 7.♙e2

Coup automatique joué mécaniquement sans réflexion.

7...♙xf3! 8.gxf3

Forcé car si 8.♙xf3 alors 8...♗a5+ et le cavalier blanc est perdu. Ainsi, dès le début de la partie, l'aile roi est-elle définitivement affaiblie, mais les noirs pourront-ils en tirer parti ?

8...a6 9.♗d6+

L'alternative était ♗a3 vers e4 via c4 et d2, mais, cette manœuvre prenant du temps, j'ai décidé de rendre le pion et d'activer la mobilisation.

9...♙xd6 10.exd6 ♗xd6

Le pion du gambit est rendu, l'équilibre matériel est rétabli, mais les noirs n'ont plus la paire de fous.

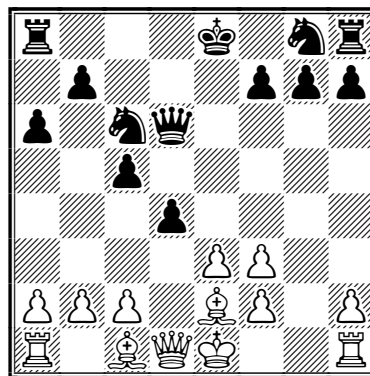

11.exd4 cxd4 12.♙g5

Pour empêcher ou du moins retarder le grand roque tout en développant une pièce.

12...♗ge7 13.♖d2

Menaçant 14.♙c4.

13...♖e6 14.♙h4

Ce fou revient vers g3 pour calfeutrer l'aile roi autant que faire se peut.

14...♞g8?

Je n'ai pas saisi le sens de ce coup qui semble être une erreur de mon adversaire.

15.♙g3 ♞d8

Le roi noir a ainsi de belles épaulettes... dommage qu'on ne puisse pas l'y appliquer le mat du même nom !

16.0-0!?

Roque sous la mitraille mais aussi vue de la tour f sur la colonne e !

16...♗f8?

À tout le moins, une perte de temps.

17.♙d3

Libère la colonne e tout en visant h7.

17...g6 18.♖h6+ ♞g7 19.♞fe1

Comme à la télé ! On s'installe face à l'ennemi sur la 5^e colonne ! !

19...♖d7 20.♖d2 ♗g8 21.♙h4

En route vers f6.

21...h5 22.♙f6 ♞h7 23.♖g5

♗c4 n'est plus à craindre car le départ du cavalier entraînerait la perte d'une pièce.

23...♞e8 24.♞e2 h4

Tendant de se donner un peu d'air.

25.♞ae1 ♞h5 26.♖g4 ♗f8 ???? ½-½

Cette réponse, une bévue manifeste, est moralement inacceptable. Pensant renforcer son cavalier surattaqué, mon adversaire en vient à oublier sa dame, esseulée et sans défense !

Le jeu d'échecs doit être un jeu de gentilshommes et non de boutiquiers acharnés à grignoter quelques miettes de Elo ! J'ai donc proposé la nullité dans cette partie car dans la seconde que je disputais avec M. Aubron, j'étais en difficulté. L'honneur est sauf et finalement c'est ce qui compte !

○ Garcia, Carlos (1453)

● Cayron, Francis (1546)

Défense Pirc [B07]

corr AJEC/5344, 2007

[Garcia, Carlos]

1.e4 d6 2.d4 c5

On obtenait une Pirc plus classique en jouant 2...♗f6.

3.dxc5

Dans le but de brouiller les cartes car je n'avais aucun goût pour la suite 3.♗f3 ♙g4 4.♙e2 etc.

3...♖a5+

Et non 3...dxc5 pour des raisons évidentes : 4.♖xd8+ ♗xd8 5.♙c4 (par exemple) et les blancs ont un jeu excellent.

4.♗c3

Pare l'échec tout en développant une pièce.

4...dxc5

La reprise par la dame aurait aggravé le retard de développement, mais la reprise par le pion (pion central contre pion latéral) « égalise » en quelque sorte le 3^e coup blanc.

5.♗f3 ♙g4 6.♙e2 ♙xf3 7.♙xf3 e5

La prise du cavalier blanc – et donc le don du fou noir – n'avait d'autre but que de réaliser la poussée e7-e5. Le fou f3 est assez bizarrement placé, mais en revanche l'aile dame noire est disons assez « aérée ».

8.0-0

Décloue le cavalier et prépare à d'autres phases du combat.

8...♗c6 9.a3

Avec l'arrière-pensée de la poussée b2-b4.

9...♞d8 10.♗d5!?

Barre la colonne à la tour noire et surplombe le jeu noir ce qui est toujours avantageux ; le cavalier lorgne vers la case c7, dans l'hypothèse où les blancs pourraient jouer ♙f2.

10...♗d4!?

Réponse du berger à la bergère, mais ♗c7 (au pire ♗f6), pour tenter d'échanger et donc de déloger le cavalier blanc, me semblait nécessaire pour contrer les menaces, certes latentes, précitées.

11.c3 ♗xf3+ 12.♖xf3

Arrêtons-nous un instant sur cette position. Le

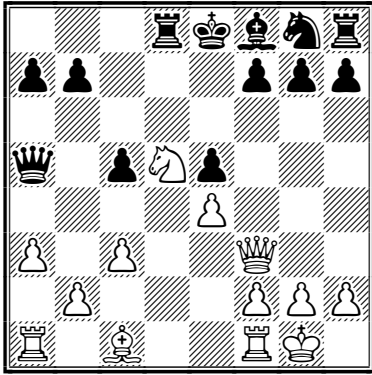

sous-développement noir est évident : la dame est excentrée, la menace de fourchette sur roi et dame, quoique latente, existe toujours et il faut compter en ce sens avec la menace b2-b4, enfin les pions c5 et e5 font triste figure.

12...♕d6

Consolide à la fois e5 et c5 tout en protégeant la case c7. On peut dire (sans exagération) que cette pièce a un travail « fou » !

13.♕d2

Rend plus aiguë la poussée b2-b4 et surtout permet la liaison des deux tours.

13...♖a6

« Désencloue » la dame tout en la plaçant sur la fourchette du cavalier en c7, fourchette qui n'est parée que par le seul fou d6. Le problème des blancs reste donc de pouvoir le supprimer, mais est-ce seulement possible ?

14.b4

Enfin !

14...b6

Renforce c5 tout en ménageant à la dame, qui reste excentrée, une voie d'accès à la septième rangée.

15.♖g4

Le théâtre des opérations bascule brusquement d'ouest en est et face à cette agression subite il n'est de réponse que :

15...g6

Ce qui entraîne :

16.♕g5 ♖c8

Forcé, car 16...f6 serait contré par 17.♗xf6+ et 16...♕e7 par 17.♗c7+!

17.♖fd1 ♖b7

Il n'y a plus de réponse noire satisfaisante.

**18.♗f6+ ♗xf6 19.♕xf6 ♕e7 20.♕xh8 f6
21.♕xf6**

Le fou aurait très bien pu se sauver, mais en l'espèce, cela importe peu, son « sacrifice » démolit un peu plus le jeu noir.

21...♕xf6 22.♖e6+ 1-0

La menace est plus forte que l'exécution dit-on. Il est vrai que dans cette partie, la menace n'a été qu'à l'état de « fantôme », mais suffisamment forte pour déséquilibrer le jeu noir (côté ouest notamment) lequel n'a eu qu'une existence symbolique (aile roi) !



○ **Cayron, Francis** (1546)

● **Garcia, Carlos** (1453)

Gambit Blackmar-Diemer [D00]

corr AJEC/5344, 2007

[Garcia, Carlos]

J'ai toujours pensé que les échecs devaient être une activité pratiquée par des gentilshommes où le sentiment de l'honneur et de la probité devaient prendre le pas sur toute autre considération. En voici un exemple.

1.d4 d5

J'ai peu de goût pour la réponse hyper-fréquente 2...♗f6.

2.♗c3

Ce coup m'a surpris, bien que je l'utilise moi-même. Il est assez peu employé. Je m'attendais à un Gambit Dame débutant par 2.c4.

2...♗f6

J'ai joué ce coup pour éviter 3.e4. Je m'attendais donc soit à 3.♕g5 qui aurait conduit à un système Richter-Veresov (l'Espagnole du Pion Dame, voir la partie qui précède), soit à 3.♗f3 menant à une Partie du Pion Dame particulièrement solide.

3.e4

Eh bien oui ! Avec ça allez donc raisonnablement penser à quelque chose ! Ce doit être le Gambit Blackmar-Diemer dont je n'ai aucune documentation.

3...dxe4

Réponse normale tout autre coup me paraissant « invertébré ».

4.f3

Dans la logique de ce gambit, mais ne connaissant rien de la théorie de ce début, je me refuse d'entrer dans cette ligne de jeu. Je rends le pion au profit du développement, sans parler du fait que le 4^e coup blanc a affaibli l'aile roi.

4...b6!?

Le fou, dans mon idée, va contribuer au contrôle de l'importante case e4.

5.♖xe4

Cette prise me paraît préférable à celle du pion f3, en raison du « grand vide royal ».

5...♗b7 6.♗d3

J'avais envisagé 6.♗b5+, déplaisant, auquel cas 6...c6 et si 7.♗a4 alors 7...♞bd7 ou encore si 7.♗c4 e6.

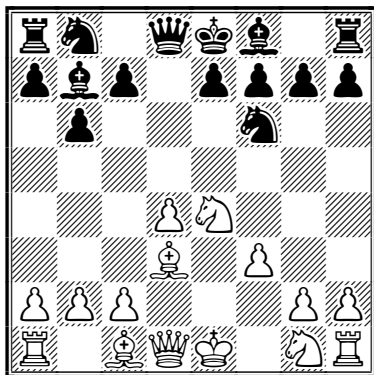

6...♞xd4 ?????

Ce coup horrible est très franchement digne de la maternelle et je n'ai aucune explication valable à fournir si ce n'est l'avidité de pion, laquelle est très naturellement punie !

7.♗b5+

Bien sûr ! À ce stade-là, le seul coup conséquent eût été l'abandon ; la dame est perdue de quelque manière qu'on regarde. J'ai décidé toutefois de continuer, par curiosité, manière de voir comment les choses se dérouleraient. Au demeurant, je disputais, en même temps avec les blancs, une autre partie contre le même adversaire.

7...♞d7

Seule façon de retirer quelque chose de ce naufrage digne d'un Waterloo ! Mais il est plus que navrant, pour ne rien dire d'autre, de voir une dame en pareille posture.

8.♗xd7+ ♞fxd7

Vu la situation catastrophique, j'ai préféré reprendre avec le cavalier roi plutôt qu'avec le cavalier dame, ceci pour éviter les échanges qui n'auraient d'autre résultat que de me « saigner » un peu plus.

9.♞e2 ♞c6

Je tente le grand roque.

10.0-0 0-0-0

L'avantage matériel des blancs est trop considérable (♞ contre ♗ + ♖) pour que l'on puisse envisager sérieusement une possibilité de gain pour les noirs.

11.♗d2

À tort ou à raison, j'ai eu l'impression à ce moment-là que les blancs jouaient avec peu d'énergie.

11...e5

Ouvre la diagonale du fou noir tout en verrouillant la grande diagonale noire dans le cas où le fou blanc viendrait s'installer en c3.

12.♗g5

Un coup comme 12.♞2c3 me paraissait plus à propos, en tout cas « stratégiquement » parlant.

12...f6

Simple et efficace.

13.♗d2

Les blancs ont donc perdu un temps.

13...♞c5

Les noirs, se sentant perdus, jouent avec énergie et sans complexe.



14. ♖e1

En dépit de l'avantage considérable, le vis-à-vis tour noire/dame blanche est évité mais je trouve que ça manque de nerf.

14... ♘xe4

Dans la suite des choses et presque forcé.

15. fxe4 ♙c5+ 16. ♖h1 ♜d7

Les noirs, qui ont leurs deux fous braqués sur le roi blanc, menacent de doubler leurs tours sur la colonne d. Que font donc les blancs ?

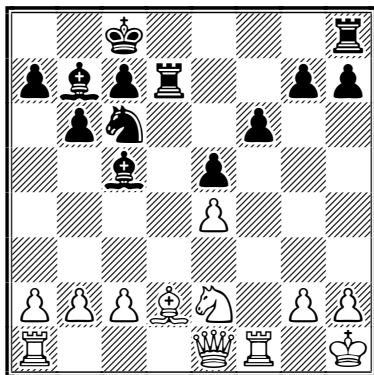

17. c3

Sans doute pour empêcher ♘b4, mais l'initiative est passée aux noirs.

17... ♜hd8

Avec la menace directe de gagner le fou blanc.

18. ♙c1

La seule case disponible.

18... ♘b8!?

Pour dégager la voie au fou b7 et attaquer ainsi e4, mais peut-être 18... ♘a5 était-il plus efficace.

19. ♘g3 ♜d3

Sans avoir de but particulier, cette tour laisse planer diverses menaces. En tout cas le fou blanc est bloqué en c1 et ne peut aller nulle part ailleurs. La tour a est hors jeu et le roi blanc n'en mène pas large (spatialement parlant) !

20. ♖e2

À vrai dire la dame blanche est presque en zugzwang. Peut-être fallait-il envisager 20. b4 pour chasser le fou c5 ?

20... ♙a6

La menace est claire. Les blancs s'en sortent par un échec.

21. ♖g4+ ♜8d7

Qui rétablit la situation.

22. ♘e2

Ramenant le cavalier au centre des pièces blanches et surprotégeant g1.

22... ♖b7

Pour déclouer la tour et mettre le roi en sécurité à l'angle.

23. a4?

J'aurais compris 23. b4, chassant le fou c5.

23... ♜d1

Avec carrément menace de mat.

24. ♙e3?

Ce fou est perdu ! 24. ♖f3 ♜7d3 25. ♖xd3 ♜xd3 demeurant avec un avantage matériel substantiel.

24... ♜xf1+ 25. ♜xf1 ♙xe3 1/2-1/2

La situation dynamique est certes en faveur des noirs, mais les blancs, même avec un fou de moins, ont toujours un grand avantage que ne suffit pas à compenser la perte (le don) du fou. M. Cayron a généreusement accepté ma proposition de nulle. Qu'il trouve ici mes remerciements.

CARLOS GARCIA



○ Lesecq, Pascal

● Le Nagard, Franck

Début Réti, variante Smyslov [A05]

corr AJEC/5061, 1999

[Lesecq, Pascal]

1. ♘f3 ♘f6 2. g3 g6 3. b4

3. b3 est l'autre terme de l'alternative.

3... ♙g7 4. ♙b2 0-0 5. ♙g2 c6 6. 0-0 a5 7. a3 axb4 8. axb4 ♜xa1 9. ♙xa1 ♖b6 10. c3 d5 11. d3 ♙g4 12. ♘bd2 ♘bd7 13. ♖a4

Les blancs prennent possession de la colonne a avec l'idée ♙b2 et ♜a1.

13... ♖c7!

Les noirs contestent la colonne a et menacent ♘b6 suivi de ♜a8.

14. c4

Commence l'assaut à l'aile dame.

14... ♘b6 15. ♖c2 ♜a8 16. e4!

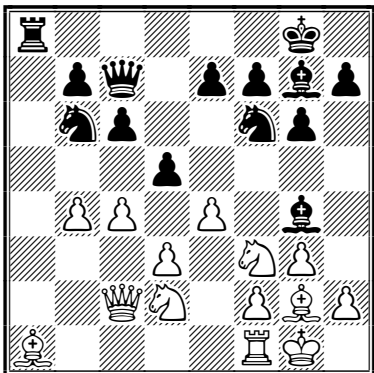

16...♗xe4!

La meilleure décision. Si 16...dxe4 17.dxe4 ♗e8 18.e5 ♗d7 19.♖e4 et les blancs prennent le dessus.

17.dxe4 dxe4 18.♗d4 ♖xa1! 19.♖xa1 ♗xd4

Les noirs ont de bonnes compensations pour la qualité : deux pions et la paire de fous.

20.♖a3!

Une défense active. Les blancs gardent le contrôle de la colonne a et défendent l'aile roi.

20...f5 21.h3 ♗e2

21...♗h5? 22.g4

22.c5 ♗d5 23.♗xe4

Après cette passe d'arme tactique, les blancs prennent l'avantage.

23...♗a6

23...♗b5 24.♖a8+ ♔g7 25.♗g5 ♖d7 (25...♖e5 26.♗f3+-) 26.♖d8!! est décisif.

24.♗g5 ♗f6

Si 24...♖e5 25.♖d2! et 26.♗f3.

25.b5!

L'estocade. La suite est forcée.

25...♗xg5 26.♗xd5+ cxd5 27.bxa6 bxa6 28.c6! e6

28...a5 29.♖xa5! ♖xa5 30.c7+-.

29.♖xa6 ♗d8 30.♖a8 ♔f7 31.♖c5 1-0

PASCAL LESECQ

VENDS LIVRES ÉTAT NEUF

- *William Steinitz, Chess Champion: A Biography of the Bohemian Caesar* de Landsberger, Éd. McFarland, 50 €
- *Correspondence Chess in America* de Avery, Bryce D., Éd. McFarland, 40 €
- *Capablanca: A Compendium of Games, Notes, Articles, Correspondence...* de E. Winter, Éd. McFarland, 40 €
- *Alexander Alekhines Chess Games, 1902-1946: 2543 Games of the Former World...* de Skinner et Verhoeven, Éd. McFarland, 80 €
- *The King: Chess Pieces* de Donner, J. H., Éd. New in Chess (1998) 30 €
- *The Amateurs Mind: Turning Chess Misconceptions into Chess Mastery* de Silman, Éd. Summit, 15 €
- *Frank Marshall, United States Chess Champion: A Biography With 220 Games* de Soltis, Éd. McFarland, 40 €
- *L'école des échecs [Poche]* de Koblenz, Alexandre et Kotov, Alexandre tome 1, 4 €
- *L'école des échecs [Poche]* de Koblenz, Alexandre et Kotov, Alexandre tome 2, 4 €

☛ **ATTENTION : LE LOT EST CÉDÉ POUR 220 €** ☛

Les bouquins McFarland sont très luxueux et introuvables aujourd'hui ou à des prix prohibitifs sur le net...

Le port est compris.

pour tous renseignements : laurent.tinture@gmail.com

CLASSEMENT A.J.E.C.

JOSEPH FLÉCHER

n° AJEC	Nom et prénom	Nb parties	Elo	n° AJEC	Nom et prénom	Nb parties	Elo
11281	Aberlenc Thomas	32	2104	7890	Burnier Louis MN	193	2543
8061	Adeline Bruno	79	2301	4596	Bury Philippe		1981
11179	Adrian Pascal	14	2206	7453	Cadillon Luis MN	80	2440
7796	Alberny Maurice	172	2270	10032	Campant Bernard	38	2315
11100	Almarza Maro Carlos	30	2097	5171	Caprio Victor	121	1887
146	Alozy Francis	578	2028	8351	Carlier Pierre	90	1715
11214	Angermann Immo-Frank	11	1969	10430	Carpentier Jean-Christophe EXC	99	2265
11327	Ankri Avner		1850	10594	Cassel Jean-Jacques	58	1875
10627	Antoine Jean-Luc	56	2005	8221	Catalan Jean-Pierre	2	1850
10186	Antunes Miguel Jorge	72	1573	10635	Cayron Francis	50	1546
10537	Armand Loïck	88	1950	2884	Cebollero Daniel	50	1909
9456	Aubron Dominique		1835	3725	Charpentier Denis	163	2001
7913	Audie Alain	4	2044	8818	Charriere-Florack Bruno		1978
524	Audoubert Jean	43	2123	9641	Chastanet Gérard	155	2214
11122	Augereau Cyrille	38	2197	7804	Chastel Pierre	12	2143
5560	Aymard Michel	541	1849	10025	Chopin Philippe SM	227	2682
9804	Azzoug Samir	42	1682	9889	Christiaens Roger MN	196	2388
10125	Bajoue Claude	162	1929	4701	Cipriani Fernand	86	1875
7286	Ballan Michel	312	2008	2503	Cochard Pierre MN	70	2460
8388	Banet Jean SM	107	2448	10484	Coclet Olivier EXC	401	2162
8842	Baroin Bernard	571	2212	2449	Comon Jean-Marc	26	1985
11282	Baron Marian-Ovidiu	57	2187	9003	Corbin Luc	22	1942
8427	Barré Jean-Marie MN	131	2491	11314	Cordel Yann		1850
9457	Beaulieu Michel	2	2050	11302	Cousteix Thierry	1	1834
657	Beck Georges	192	2361	11125	Covolo Thierry EXC	92	2350
10799	Becker Claude	55	2168	8074	Criton Roland		2370
4853	Bedel Jean-Alfred	52	2055	6262	Cuoghi Paolo		1850
11084	Beghin Ronan	33	2155	10406	Curnillon Frank	117	1998
9695	Bellay Jean-Pierre	10	2136	11209	Daenen Serge	33	2213
9496	Bellec Jean-Robert	23	2259	10613	Dangauthier Jean-Philippe	72	2122
8167	Bennett Marc	59	1796	2710	Danzanvilliers Patrice	237	2319
1167	Bernard Claude MN	126	2439	11309	Dasre Philippe	15	1811
9989	Bernardet Serge	129	1334	3733	De Lagontrie Jean IM	92	2509
7541	Berriot Bernard IM	87	2390	10664	De Matteis François		1850
9126	Bertola Thierry EXC	117	2295	11076	De Peindray Richard		1850
7610	Bertuli Roger	50	2232	50	De Saint Germain Gaston EXC	133	2196
720	Biaux Alain MN	55	2190	10782	Dejonckheere Didier	210	1998
7674	Bibens Jean-Paul	124	2145	8549	Degrave Jack		1850
11245	Blondel Francis	22	1869	10657	Del Vecchio Alain SM	75	2492
9337	Bobel Philippe	752	2249	9798	Delahaye Marc	15	1853
7340	Bonnal Louis	132	2017	8653	Delbecque Christian	60	2231
9638	Bonnet Christian	86	1814	7392	Delrieu Jean-Louis	40	2105
8218	Bonnet Jean	15	2013	1289	Deneuille Christian EXC	678	2379
11180	Bontems Cyrille	180	2068	1011	Denisse René	93	2053
11320	Boudesseul Richard	2	1882	11181	Denoyelle Arnaud	4	2234
8881	Boudignon Serge EXC	24	2397	11142	Depasse Jean-Marc EXC	100	2383
1088	Boulay Roger	65	1904	11175	Detanoy Fabrice	24	2016
9780	Boulet Bernard	81	2071	5912	Deville Olivier	109	2361
11319	Bourbon Bernard		1850	10939	Dichi Berto	14	1982
11031	Bouton Christophe	24	2149	6956	Dienne Jean	70	2260
11307	Brien Annick	12	1757	9103	Dijon Jean-Michel MN	138	2452
10398	Briet Michel	75	2285	9289	Dolz Joseph	140	2207
10856	Bruneau Michel EXC	171	2274	10159	Dominici Thierry	78	2166
10754	Budin Florent	69	1866	9362	Donnenfeld Patrice MN	93	2579
10356	Burnet Luc	71	2247	11308	Drouilliere Philippe	822	2074

n° AJEC	Nom et prénom	Nb parties	Elo
11292	Drouin Philippe	13	1948
1559	Druon Roger MN	279	1838
1324	Dubois Robert EXC	160	2071
11200	Dumont Gilles	34	1814
1403	Durandal Jean	75	2160
11303	Durrheimer Jean	4	1980
502	Dury Etienne	78	1988
10265	Duval Jacques	119	1585
8588	Duvette Michel	29	1939
11183	Eckert Patrick	26	2178
7558	Eeckhout Jean-Louis	155	1871
11325	Emeriau Guy		1850
8237	Emirgrand André	126	2150
8175	Epinoux Jean-François	143	2328
7394	Favre Bruno		2238
8240	Felbinger Joseph	78	2103
1366	Feldis Yves	60	2047
11296	Ferdinand Jocelyn	1	1872
9563	Fernandez Jacques	69	2162
10587	Fey Werner	75	2150
8599	Fillon Damien	151	2199
9154	Fister Bernard EXC	398	2198
2966	Flecher Joseph	384	1840
10 831	Foessel Marcel	86	1681
10703	Fourrage David	8	1872
7690	Fragnaud Jean-Guy	12	2119
3039	Gaidot Guy	108	2303
7898	Gallais Philippe	26	1829
1477	Gamant Georges	325	2107
4466	Gambini Paul	136	1986
5020	Garay Louis	10	1906
8146	Garcia Carlos	112	1598
10577	Garcia Gilles	14	2120
10162	Gauthier Arnaud	6	1990
6444	Geider Frank IM	114	2500
11151	Gerbaudo Pascal	26	2000
11316	Ghiani Bruno	15	2024
11079	Gho Raoul	24	1940
11297	Ginouillac Philippe	8	1893
8425	Giordano Pierre	30	2144
11315	Girard Eric	8	2180
10707	Girardot Philippe MN	124	2439
11324	Girolt Thierry	5	1796
1564	Glod Philippe		1850
9949	Godinot Bernard	352	1663
1062	Goerlinger Stéphane GM	125	2714
11210	Gomez Jean-Pierre	1	1855
7632	Gonzalez Michel		1850
8803	Gorge Éric MN	193	2482
4347	Gourhan Michel	4	2103
6789	Grizou Régis MN	64	2505
11148	Gruhn Christophe	11	1889
10474	Guidici Gilles MN	166	2424
9471	Guidoni Mathias	68	2176
9528	Guilpin Jean-Claude	25	1990
11120	Guiot-Dorel Jérôme	64	2271
5829	Haffner Léon	130	2102
7564	Hanen Bernard MN	154	2446
8046	Hauptmann Georges	123	2003

n° AJEC	Nom et prénom	Nb parties	Elo
5434	Herbin Jacques EXC	67	2383
8556	Herman Luc		1850
10220	Hervet Gilles SM	242	2487
11288	Hoemske Markus	20	1975
8980	Hostachy Thibault	73	2256
11226	Humbert Patrick	27	1713
11095	Ibanez Thomas	27	1837
10253	Imperator Michel MN	42	2410
9427	Ivanoff Gilles	81	2342
10630	Jacquier Laurent	96	2191
10877	Jaulneau Christophe SM	120	2708
9138	Jaumin Jean-Marc	16	1801
1118	Jouy Jean-Louis	28	1962
8523	Jovino Yves EXC	666	2302
11318	Kerlau Gildas	10	1989
9823	Krounba Patrice	32	2040
7571	Kuchelbecker Charles	90	2168
11192	Lacroix Georges	2	1882
11306	Lacrosse Marc		2218
10041	Lafeuille Bernard	18	1989
10751	Laffargue Michel	80	1823
11018	Laigle Corinne	18	1644
7705	Lalanne Claude	188	2080
11201	Laliga José-Olivier	16	1846
10863	Lamy Loïc	280	2216
8009	Langlois Daniel	94	2195
10661	Latapie Frédéric	16	1618
9479	Laurent Claude	193	2160
11251	Laurent Jean-Jacques	4	1848
1252	Laurent Philippe	8	1906
10256	Le Bled Pierre IM	295	2477
10536	Le Dessert Jack	41	1765
11224	Le Men Yves	12	1835
11199	Le Page Claude	51	2304
11244	Le Savouroux Hervé	37	2018
11169	Lebrun Loïc	18	2154
10990	Leclerc Louis	51	2085
1074	Lecroq Michel GM	102	2694
6959	Lees Jean-Pierre	63	2153
11247	Lefebvre Jérémie	11	2006
3494	Lefevre Jean-Pierre		1993
8924	Lemaire Philippe	428	1616
8854	Lemieux Yann EXC	101	2378
9997	Léotard Christophe GM	177	2819
7574	Lerique Bernard	50	2142
9658	Lescot Paul	8	1921
6301	Lesecq Jean	106	1915
5717	Lesecq Pascal	120	2340
11304	Lesueur Christophe	2	1809
11301	Letourneur Jérôme	6	1786
11313	Leuba Jean-Charles		1870
8096	Levaux Christian	58	2324
11243	Levieux Pascal	8	2024
10633	Lezins Frédéric		1850
362	Litique Michel EXC	66	2439
11017	Lorin Fabrice MN	417	2171
10997	Mailfert Jean-Pierre MN	70	2517
11198	Mallet Grégoire	9	1915
11287	Manuelle François	4	1815

n° AJEC	Nom et prénom	Nb parties	Elo
2722	Marcinkowski André		1850
8683	Margiocchi Gérard	50	2049
7712	Matisson Jean-Marc	186	2267
1259	Maumey Marc	155	1910
11283	Mercier Thierry	13	1960
10512	Mercky Gilles MN	63	2491
11166	Merot Jean-Pierre	45	2182
7577	Meslage Jean	53	2279
10315	Mevel Joseph	33	2170
11072	Millet-Lacombe Pierre-Jean	40	2098
10714	Misson Jean-Claude	36	2090
8885	Mondy Marcel	84	1970
10993	Morelle Laurent	52	2265
9982	Morin Stéphane MN	398	2496
2981	Mos Georges	101	2294
11301	Mouawad Ghassan	14	1825
11220	Moueza Olivier	11	1805
10834	Moutardier Dominique EXC	190	2184
7277	Muneret Maurice SM	272	2591
11328	Nay Roger		2216
798	Neubauer Otto	113	1972
10498	Nguyen-Legros Alain MN	107	2442
6275	Nguyen Minh Khoi	114	2000
5728	Noblesse Michel	99	2142
5785	Noel Roger	185	1937
10546	Noguera Stéphane	28	2111
6844	Nossein Francis	184	1895
11004	Nouveau Laurent MN	185	2331
11298	Ould Ahmed Samy	7	1938
9609	Pansier Philippe IM	166	2434
885	Papet Bernard	31	2158
10763	Parisot Stéphane	101	2062
10650	Peigney Christophe	50	2338
10649	Pelisseri Michel IM	73	2567
11311	Pelletier-Bougnon Michel	1	1886
6871	Perron Patrice	62	2029
2189	Perrot Pierre	58	1790
10259	Petitcunot Philippe	22	2186
11233	Phelippeau Jacques		1850
8615	Picard Serge	44	2127
11171	Pichelin Xavier MN	57	2598
584	Pierquin Bernard	50	2221
10742	Pierron Pascal	73	2348
10875	Pinna Andréa	53	2433
1959	Poli Angélo	37	1933
323	Poupinel Michel	149	2101
11174	Putman Marcel	42	2120
9201	Rabouan Jean-François	81	2043
1080	Raimbaud Frédéric	66	2284
7724	Rames Jean-René	50	2134
11024	Refalo Jean-Michel	53	2230
3769	Renouf Louis	100	1289
9575	Ricard Jean-Louis EXC	128	2342
209	Ricquebourg Charles	50	2166
8114	Rinaudo Joël		1850
11184	Rivollier Frédéric	35	1996
4612	Rogemont Alain IM	125	2534
8027	Ronzetti François	46	2229
6722	Roos Jacqueline LGM	157	2559

n° AJEC	Nom et prénom	Nb parties	Elo
11322	Rouillard Stéphane	1	1834
3586	Roulin Guy	50	2057
4088	Rousselot Bertrand MN	56	2329
3411	Roux Pierre EXC	73	2347
11091	Rouzaud Philippe	70	2321
472	Rozier Denis	87	2230
9203	Ruch Éric SM	265	2661
11013	Ruimy Michel EXC	113	2431
6192	Ruiz-Vidal Pierre	66	2264
8286	Sage François MN	292	2448
11326	Salaün Christophe		1850
11305	Sandel Frédéric	14	1984
612	Santini Joseph	244	2360
11312	Savoya Alexandre	10	1978
11299	Scheer Pascal		1850
8405	Schurra Gérard	68	2330
4263	Schweitzer Marc	36	2171
11329	Serandrei Rose		1850
8887	Serradimigni Robert SM	219	2551
8294	Sireta Bertrand	70	2100
10582	Sobry Sébastien	128	2166
11279	Soldano Graziano	18	1912
11250	Soliveau Gilles	24	1643
1285	Soulas Pierre	250	2178
10467	Speisser Patrick	98	2175
11189	Spiteri Jean	87	2209
10345	Spitz Christophe SM	89	2687
8296	Spitz Patrick SM	138	2548
10609	Svaton Frédéric	40	2260
3648	Szántó István	21	1852
1026	Szczot Conrad		1870
541	Talvard Gérard	102	2252
6920	Teyssier Alain	106	2288
11067	Thiebaut Pierre	7	1852
8486	Thimognier Dominique EXC	141	2327
8840	Thirion Parick MN	148	2471
9876	Tinture Bernard		2187
9650	Tinture Laurent IM	409	2431
8588	Tombette Philippe SM	223	2482
10864	Toumi David		1850
10318	Trapeaux Jérôme	258	2175
8325	Treiber Jean	118	2024
6376	Troffiguer Olivier IM	48	2377
8707	Vaillant Stéphane	58	2221
10046	Vasseur Olivier	387	2299
11167	Vautrin Francis	20	2302
10879	Vergara José	55	2103
10107	Veroni Alberto	224	1935
9835	Vertes Alain EXC	35	2409
2654	Viard Dominique SM	214	2510
8162	Viaud Thierry		1995
4912	Vigneron Michel MN	73	2358
5202	Vinot Serge SM	128	2536
11225	Wagner Claude IM	40	2457
635	Weber Alfred	17	1697
10121	Werbrouck Jean-Michel	191	1932
832	Witter Jean	86	2233
7739	Yvinec Jean-Marc	73	2345

L'ACTIVITÉ INTERNATIONALE

CYCLE DU CHAMPIONNAT DU MONDE PAR CORRESPONDANCE

Je rappelle tout d'abord que le cycle du championnat du monde comporte 4 stades depuis 2006 : **Préliminaires, Semi-finales, Tournois des Candidats et Finales.**

J'ai publié dans le CDE de février 2006 les conditions d'accès aux différents stades. Ces conditions sont également visibles sur notre site. L'AJEC dispose en plus de 4 jokers chaque année qu'elle peut inscrire en **Préliminaires (PR)** ou en **Semi-finales (SF)**. Pour 2007 nos 4 jokers sont L. Tinture (SF), P. Le Bled (SF), B. Baroin (PR) et S. Boudignon (PR).

Les qualifications obtenues pour le stade suivant n'entraînent pas une réinscription automatique. Il faut la demander par mon intermédiaire quand vous le souhaitez. Voici un récapitulatif des prestations de nos joueurs depuis 2004.

Mode d'emploi : nom, points (parties en cours) ou score final, place si définitive, tournoi, Q = qualifié pour le stade suivant.

Finales Dames			
J. Roos	6,5/12	8 ^e	F7
J. Roos	7 /12	5 ^e	F6
Finales			
C. Léotard	8,5/12	1 ^{er}	F19 Q
P. Spitz	6 /14	12 ^e	F18
M. Lecroq	8,5/16		F17

Tournois des Candidats

J. Banet	0 (12)	27CT04
É. Ruch	1,5 (9)	26CT05
A. Del Vecchio	3 (4)	26CT03
P. Spitz	5,5 (0)	26CT02
É. Ruch	5 /12	24CT01

Semi-finales

J.-M. Dijon	0 (12)	31SF04	
L. Tinture	3 (7)	31SF04	
P. Lebled	1 (10)	31SF03	
J.-M Barré	2,5 (5)	31SF01	
B. Baroin	0 (12)	30SF06	
A. Vertes	2,5 (8)	30SF02	
J.-M Refalo	6 /12	29SF15	
J. Banet	8 /12	29SF15	Q
M. Muneret	10 /12	29SF14	Q
P. Chopin	7,5/12	29SF09	
J. Roos	6,5/12	8 ^e 29SF04	
J. Banet	5,5/12	9 ^e 29SF01	
M. Ruimy	7 /12	5 ^e 28SF11	
F. Sage	5,5/12	28SF09	
B. Berriot	8 /12	3 ^e 28SF08	Q
P. Roux	0 /12	13 ^e 28SF07	
P. Chopin	9,5/12	1 ^{er} 28SF04	Q

Préliminaires

B. Baroin	0 (12)	31PR06
S. Boudignon	0 (12)	31PR05
P. Speisser	2 (3)	31PR02
P. Verdier	0 /12	13 ^e 30PR03

M. LECROQ



70 ANS AJEC A

CLASSEMENT PROVISOIRE

1. Philippe Tombette		
Laurent Tinture	1,5	(9)
3. Gilles Hervet		
Farit G. Balabaev	1	(10)
5. Boris Gorokhovskiy		
Ulrich Joppich	0,5	(11)
7. Frank Geider		
Sergey Simonenko		
Alex N. Bubir		
Maurice Muneret		
Éric Ruch		
Ioan C. Chiru		
Joop H.E.P. Jansen	0	(12)

() nombre de parties en cours.

70 ANS AJEC B

CLASSEMENT PROVISOIRE

1. Juan A. Martello	4,5	(5)
2. Guido Bresadola	2	(9)
3. Philippe Corbat	2	(8)
4. Soren R. Ottesen	2	(5)
5. François Sage		
Chiedu Maduekwe	1,5	(10)
7. Yury Yarmolyuk	1,5	(3)
8. Alan C. Brown	1	(8)
9. Mats Johansson		
Pierre Ruiz-Vidal	0,5	(11)
11. Oliver Lightowlers		
Jean-Michel Refalo		
Iosif Mathe	0	(12)

() nombre de parties en cours.

UN NOUVEAU GRAND MAÎTRE AJEC

... en la personne de Christophe Spitz. C'est donc le sixième pour notre Association, dans la lignée de Volf Bergeraser, Michel Lecroq, Christophe Léotard (XIX^e champion du monde), Manuel Ménétrier et du très discret Stéphane Goerlinger. Le titre lui sera remis lors du prochain congrès de l'ICCF.

CHAMPIONS LEAGUE 2007

LANCEMENT

La troisième saison de la Champions League a démarré le 1^{er} septembre avec un nombre record de 260 équipes de quatre joueurs ! Toutes les parties se jouent sur le serveur de l'ICCF car on n'a même pas pu constituer un seul groupe pour jouer par email et ceci dans aucune division.

L'AJEC est représentée par quatre équipes, l'une d'elles évoluant au sommet de la pyramide, la désormais fameuse **division A** dont voici la composition :

- 3 équipes allemandes : *Ratinger SK*, *HSG Uni Rostock* et *Safer Sacs Berlin* ;
- *Margiris* (Estonie) ;
- *Kings of TCCMB* (USA) ;
- *Penelopa* (Pologne) ;
- *Alfa* (République Tchèque) ;

– *Bashkir Chess* (Russie) ;

– *Estonia* (Estonie !) ;

– *Blue Team* (Italie) ;

– *Les Mousquetaires du Roi* (France) avec Christophe Pauwels SM, Robert Serradimigni SM, Philippe Pansier SM et Pierre Le Bled IM.

En **division B** figure l'équipe qui représente notre revue, *Le Courrier des Échecs* avec Laurent Tinture IM, Alain Rogemont IM, Pierre Ruiz-Vidal et Jean-Marc Yvinec.

Nous trouvons ensuite *Les Chevaliers* en **division C** avec Bernard Fister, Jean-Marie Matisson, Loïc Lamy et René Denisse.

Enfin les *Tontons flingueurs* jouent en **Fast Track** avec Jean Banet SM, Patrick Thirion, Jean-Michel Refalo et Claude Le Page.

AUTRES RÉSULTATS

WS/MN/003 – 1. A. N. Bubir (UKR, 2345) 9 ; 2. N. S. Romitsin (RUS, 2262) 8 ; **3/4. P. Jonckheere** (BEL, 2333), **C. Wagner (FRA, 2375F) 7,5** ; 5. M. S. Jenull (GER, 2200) 7 ; 6/7. B. W. Anderson (NZL, 2314), B. Abegg (SUI, 2367) 6 ; 8. J. W. van Willigen (NED, 2419) 5,5 ; 9/12. B. Boschma (IM, NED, 2318), S. Korosec (SLO, 2341), H. Brusila (IM, FIN, 2287), L. Bebhuk (RUS, 2329) 4,5 ; 13. E. Andreassen (NOR, 2343) 3,5. [TD Dr Ian Brooks – *Catégorie 4, normes : SIM = 9/12 ; IM = 8*].

SOLUTIONS « PROBLÈMES, JE VOUS AIME » DU N° 571

• Heuacker, P

1. ♖f2! ♙xf3 [1...b1♖ 2. ♙xc4+]
2. ♖d1! ♙xd1+ [2...b1♖ 3. ♖c3+]
3. ♗a3 b1♖+ [3...b1♖ pat; 3...b1♖ pat] 4. ♗b2 ♖d2 5. ♗c1=

• Selesniev, A

1. ♗f7 ♖xh5 [1...♗h7 2. ♖g7+ ♗h8
3. ♗g6+–] 2. ♖g8+ ♗h7 3. ♖g7+ ♗h8
4. ♗g6 g4□ 5. ♖a7 ♖g5+ 6. ♗xh6 g3
[6...♖g8 7. ♖h7#] 7. ♗xg5 g2 8. ♖a1 f3
9. ♗g6!+–

• Gibbins

1. ♖b2! axb2+ [1...♖xb2 2. ♖f2#; 1...
♙xb2 2. ♖d4#; 1...c4 2. ♖xc4#; 1...♗e5
2. ♖a4#; 1...♗c7 2. ♖f8#] 2. ♖a4#

• Mansfield

1. ♙e4!! [Décloue le cavalier c4 et autorise plusieurs échecs à la découverte. La menace est 2. ♖xc4#]
1...♖xd6+ [1...♖xc3+ 2. ♖b5#; 1...♖d2+
2. ♖c4#; 1...♖e5+ 2. ♖d3#] 2. ♙d3#

• Holzhausen

1. ♖d5 ♙xd5 [1...♙xc2 2. ♖f4 ♙
bouge 3. ♖# à e2 ou h3 en fonction du déplacement du fou] 2. ♖d4 ♙ bouge
3. ♖# à e2 ou f3 en fonction du déplacement du fou.

• Galitzky

1. ♙c8 h5 2. ♖d7 ♗xh3 3. ♖e5+ ♗h4
4. ♖f3#

○ Eckert, Patrick (2122) FRA
 ● Ferreira, Luís AT Frazão (1872) POR
 Partie Anglaise [A34]
 corr WT/H/1065, ICCF 2006
 [Eckert, Patrick]

1.c4 c5 2.♖c3 ♗f6 3.♗f3 ♖c6 4.g3 d5
 5.d4 dxc4 6.d5 ♗b4 7.e4 ♕g4 8.♗xc4
 ♗xf3 9.♞xf3 ♖c2+ 10.♔f1 ♗xa1

● 10...a6 11.e5 ♗d4 12.♞d1 b5 13.exf6 bxc4
 14.♗c3 gxf6 15.♗xd4 cxd4 16.♞xd4 ♖c8 17.
 ♔g2 ♕g7 18.♞he1 0-0 19.♞g4 ♖c7 20.♞ad1
 ♞d7 21.♞f3 f5 22.♞xe7 ♞xe7 23.d6 ♞d7
 24.dxc7 ♞xc7 25.♗d5 ♞e5 26.♗c3 ♞xb2
 27.♗xf5 ♞f6 28.♞d6 ♞e5 29.♞xa6 ♞e8
 30.♖c6 ♞e4 31.♞xe4 ♞xe4 32.♔f3, Ftacnik -
 Lesiege, Montreal 2002 (1-0, 32);

● 10...♗d7 11.d6 e6 12.♗b5 ♞f6 13.♞e2 ♗xa1
 14.♗c7+ ♔d8 15.♗xa8 ♗xd6 16.♔g2 ♔e7
 17.♞d1 ♗e5 18.f4 ♗c6 19.♞xd6 ♗d4 20.♞h5,
 J. Petrov - Sermek, Nova Gorica 1998 (0-1, 38).

11.e5 a6

11...♗c2 12.♗b5+ ♗d7 13.e6 gagne.

12.exf6

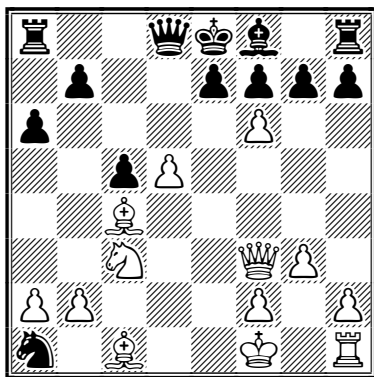

12...gxf6??

12...♗c2 13.d6 e6 14.♞xb7 ♞b8 15.♞c6+
 ♔d8 16.♗xc6 ♞a7 17.fxc7 ♗xc7 18.♗g5+ f6
 19.♞xc5 ♗d4 20.♗h3 fxc5 21.♞xc5+ ♔e8
 22.d7+ ♔f7 23.♞d5+ ♔e7 24.♞c5+ ♔f7 25.
 ♞d5+, Wojtkiewicz - Yudasin, New York 1991
 (½-½, 25).

13.♗d3!

Selon moi le coup gagnant car le cavalier ne
 sortira plus.

13...h5 14.♔g2

Libère la tour h1.

14...h4 15.♞e1 hxg3

Assorti d'une proposition de nulle et mon œil ! ?

16.fxc3

Malgré Fritz je me vois gagnant contre toute
 défense et lui pense que ce sont les noirs qui
 gagnent !

16...♞d7

Maintenant je joue les yeux fermés.

17.♗f5 ♞d6 18.♗f4 ♞b6 19.d6 ♗c2
 20.♗xc2 e6 21.♗a4+ ♔d8 22.♗d5

Et alors ? On sait jamais, ça peut marcher. Et
 dans ce cas, c'est carrément joli !

22...♞a5 23.♗g5 ♗g7 24.♗xf6+ 1-0



○ Eckert, Patrick (2122) FRA

● Alozy, Francis (2117) FRA

Partie Anglaise [A14]

corr WT/H/1065, ICCF 2006

[Eckert, Patrick]

1.c4 e6 2.g3 d5 3.♗g2 ♗f6 4.♗f3 ♗e7
 5.0-0 dxc4 6.♞a4+ [6.♗a3] 6...c6

Le banché est en préparation, je préfère ♗ ou
 ♗d7.

7.♞xc4 ♗a6N

7...b5 8.♞c2 ♗b7 9.d4 ♗bd7 10.♗c3 ♖c8
 11.♞d1, Karavade, - Aleksandrov, Abu Dhabi
 2005 (0-1, 39).

8.b3

Larsen est mon joueur préféré après Tarta-
 kower alors...

8...0-0 9.♗b2 ♗c7 10.d4 ♔h8!?
 11.♗bd2 a5 12.a3 a4 13.b4

Je ne veux pas laisser de porte ouverte aux
 noirs. Qu'ils périssent étouffés !

13...♗cd5 14.♞ac1 ♗b6 15.♞c2 ♗e8
 16.♞fe1 ♗d6 17.e4 ♗b5 18.e5 ♗d5

Sans plan précis, je choisis de prendre un
 maximum d'espace et de reporter les hostilités
 à plus tard d'où les quatre coups suivants.

19.♗e4 ♗d7 20.♗fd2 b6 21.f4 ♞a7
 22.♗f3 h6

Les noirs bétonnent (y m'énerve çui là !) alors,
 après quelques simulations, je me prépare une
 savante batterie grosse comme une maison et
 me dis : « on verra après le 27° ».

23. ♖f1 ♘g8 24. ♙d3 ♗a8 25. ♚e2 ♜d8
26. ♜f2 ♙f8 27. ♚e4 g6

27...f5 28.exf6 ♜xf6 29. ♚c2 laisse la partie belle aux blancs (colonnes et diagonales) et les forces noires sont en ordre dispersé.

28. ♜h4

28.h4 h5 et il faudra travailler longtemps avant de concrétiser.

28... ♙e8 □

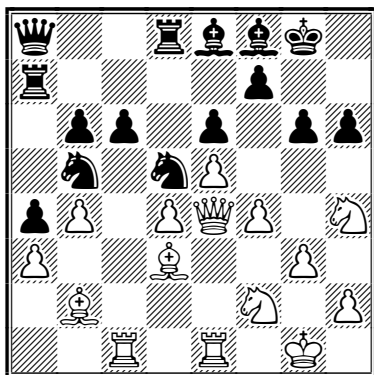

C'est maintenant ou jamais et après onze jours d'hésitation (je sais : je suis nul), je joue mon coup avec l'impression de me jeter dans l'eau glacée.

29. f5!

Le !, c'est pour avoir osé et même si c'était pour certains évident, j'en suis très fier. Mon adversaire pointe quand même à 2172 AJEC.

29...exf5 30. ♜xf5 gxf5 31. ♚xf5 f6 □
32. ♜g4 ♚b7 □

32...fxe5 33. ♜f1 et le fou e8 doit se sacrifier pour continuer à espérer (pas grand-chose).

33. ♙c4

Me donne une grosse pression sur f6, complique un peu plus la position en me laissant l'initiative, et me laisse du temps pour ramener du matos.

33. ♜xf6+ ♜xf6 34.exf6 (34. ♚xf6 ♚e7 35. ♙c4+ ♘h7 et je ne vois plus comment continuer)
34... ♚d7 35. ♙c4+ ♙f7 favorise les échanges et donc, les noirs.

33... ♙d7??

Francis m'a avoué avoir analysé avec le roi en h8, la pression était sur ses épaules.

34. ♜xf6+ 1-0

Le mat est imparable.

PATRICK ECKERT

○ Høibraaten, Tormod (1800) NOR

● Merot, Jean-Pierre (1800) FRA

Défense Benoni [A76]

corr mémorial Harro Otte, sf2 bd6, 2007

[Merot, Jean-Pierre]

1.d4 ♜f6 2.c4 e6 3. ♜c3 c5 4.d5 exd5
5.cxd5 d6

C'est la position de base de la Benoni moderne (dans la vieille Benoni, les noirs jouent e5 à la place de e6).

6. ♜f3 g6 7.e4 ♙g7 8. ♙e2

C'est la variante principale.

8...0-0 9.0-0 ♜e8 10. ♚c2 a6 11.a4 a5!?

Une nouveauté à ma connaissance. L'idée est de libérer la case a6 au profit du cavalier b8 pour qu'il se rende ensuite en b4.

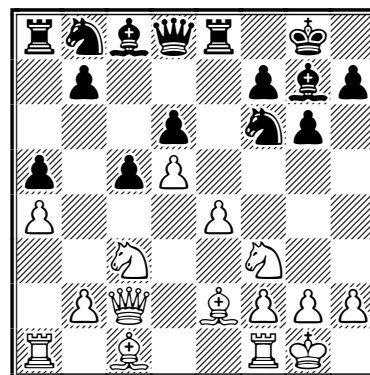

L'inconvénient, c'est que la case b5 est maintenant libérée pour les blancs qui pourront y installer un cavalier ou un fou.

12. ♜e1

Le pion e4 étant attaqué deux fois, il faut bien prévoir un défenseur en remplacement de la pièce mineure qui va s'installer en b5.

12... ♜a6 13.h3 ♜b4 14. ♚b3 ♜d7

Visé la case e5.

15. ♙b5 ♜e5! 16. ♙xe8 ♜xf3+!

Le coup intermédiaire qui justifie le sacrifice passif de qualité. En contrepartie de la qualité perdue, j'obtiens une compensation positionnelle (sécurité du roi blanc très dégradée ainsi que la structure de pions).

17.gxf3 ♚xe8 18. ♜b5 ♚e7 19.f4

19. ♙f4 me semble préférable.

19... ♙d7 20. ♙d2

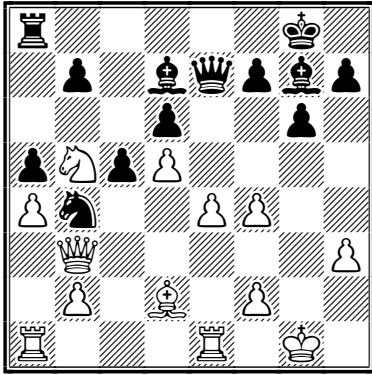

20...c4! 21.♖xc4 ♜c8

Voilà la justification de 20...c4! Maintenant la colonne c est dominée par les noirs avec gain de temps de surcroît puisque la dame blanche est attaquée.

22.♗e2 ♘c2 23.♞ac1 ♕xh3!

Meilleur que 23...♘xc1 car insécurise encore plus le roi blanc et garde le précieux cavalier en fonction. Après 23...♘xc1 il aurait pu suivre 24.♞xc8+ ♕xc8 25.♕xe1 ♕xh3 26.♕xa5 ♕f5 27.♘xd6 ♗xd6 28.exf5 ♗xf4 29.♗e8+ ♕f8 30.fxg6 hxg6 et la position s'est tellement simplifiée que la nulle devient probable.

24.♞ed1 ♗h4 25.♕c3 ♕h6 26.♕d2

- 26.♞xc2 ♕xf4 (*menace ♗g5+ suivi de ♗g2 mat*) 27.f3 ♗g5+ 28.♔h1 (28.♔f2?? ♗g3#) 28...♗h6 29.♗f2 ♕f1+;

- 26.♗xc2?? ♗g4+ 27.♔h2 ♗g2#.

26...♞c4 27.♗f3 ♘d4 28.♘xd4 ♞xd4
29.♞c3 ♕d7

≤29...♕g4 30.♗e3 ♞xa4 31.♞dc1 et les blancs ont du contre-jeu.

30.b3?

C'est la première erreur de mon adversaire.

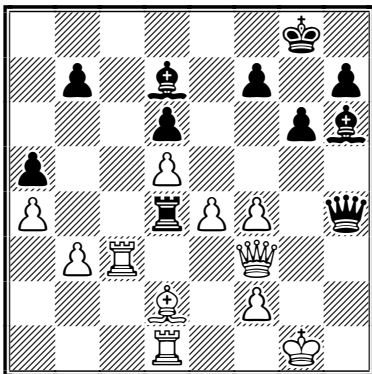

Maintenant les noirs vont prendre l'initiative car, côté roi, les blancs ne peuvent opposer que la dame. 30.♔g2 laissait le passage à la tour blanche pour qu'elle aille en h1 chasser la dame noire. ⊠30.♔g2 ♕g7 31.♞h1! ♗e7=.

30...♕g7! 31.f5 ♞xe4

Il n'y a aucune raison pour ne pas prendre ce pion d'autant plus que cette prise donne la maîtrise de la quatrième rangée et de la colonne e.

32.fxg6 hxg6

32...fxg6? 33.♞c7 ♕f5 34.♞dc1=.

33.♞c7 ♞g4+ 34.♔f1 ♕f5 35.♞e1 ♕e5
36.♞ec1 ♕d4 37.♞e1 ♕d3+!

But : clouer la tour blanche.

38.♞e2 ♜

38.♗xd3?? ♗xf2#.

38...f5

Pour empêcher ♗xf7+ suivi de ♗f8 mat. 38...♕xe2+? 39.♔xc2!=.

39.♞c8+ ♔h7!

Si 39...♔f7 alors 40.♞c7+ ♔f6 41.♕c3 clouant le fou d4 et 39...♔g7 serait une perte de temps car le roi ne pourrait échapper aux échecs qu'en allant à h7. L'idée du coup de la partie est de parer le prochain échec au roi par l'interposition du fou en g7. Certes, après ♕c3, le fou est condamné, mais cela est sans importance car l'initiative revient aux noirs avec un coup funeste en préparation !

40.♞c7+ ♕g7 41.♕c3

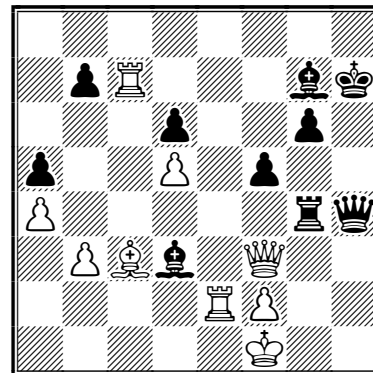

41...♞e4!

Et voici le coup funeste annoncé ! La tour blanche en e2 est condamnée ce qui enlève un défenseur primordial de la défense blanche.

42.♔e1

La prise 42.♞xg7+ ne sert à rien car il suivrait 42...♔h6! maintenant le roi noir est à l'abri et le roi blanc se trouve dans l'obligation de bouger sinon la prise de la tour blanche est suivie de celle de la dame blanche 43.♔c1 (43.♞xg6+ ♔xg6 44.♞g3+ ♞xg3 45.fxg3 ♙xe2+ 46.♔f2 et la finale est sans espoir pour les blancs car les pions b3 et a4 ne pourront échapper à la fureur du fou des noirs; 43.♔g1 ♙xe2 44.♙d2+ ♔xg7 45.♞c3+ ♔f7 46.♞c7+ ♞e7 47.♞xe7+ ♔xe7 avec de nouveau une finale sans espoir pour les blancs; 43.♔g2 ♙xe2 44.♙d2+ ♔xg7 45.♞c3+ ♔f7 46.♞c7+ ♞e7 47.♞c3 ♞g4+ et les noirs matent en 11 coups) 43...♙xe2 44.♞xe2 ♞xe2+ 45.♔xe2 et la finale qui suit est gagnante pour les noirs.

42...♞xe2+ 43.♞xe2 ♙xe2 44.♔xe2 ♞e4+
45.♔d2 ♞xd5+

La prise de ce pion est loin d'être inutile, c'est une assurance supplémentaire de gagner la finale en créant un pion passé d6. Les blancs auraient dû abandonner ici (voire avant), mais mon adversaire se berce de l'illusion de promouvoir un de ses pions a ou b. Il n'y arrivera pas.

46.♔c2 ♞e4+ 47.♔b2 ♞e2+
48.♔a3 ♞xf2

Donne le champ libre aux pions f et g noirs qui deviennent des pions passés et liés.

49.♞xg7+ ♔h6 50.♞xb7 ♞e3

Laisse le passage au pion f noir.

51.♙g7+ ♔g5

Le roi participe à la protection du pion f.

52.♞b5 d5 53.♞xa5?

53.♞xd5? ♞e7+ 54.♔a2 ♞xg7.

53...♞e7+ 54.♔a2 ♞xg7 55.♞xd5

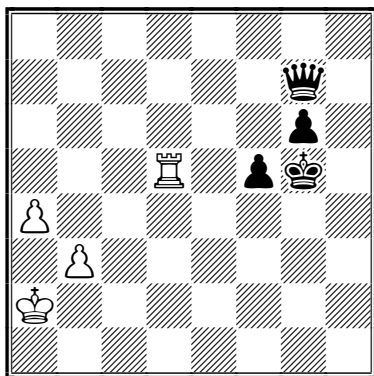

Oui certes, les blancs ont gagné deux pions et transformé leurs pions a et b en pions passés, mais cela ne suffit pas à compenser la perte du fou. La puissance de la dame, avec ses possibilités de fourchette alliée à la bonne position du roi noir qui soutient efficacement ses pions (à comparer à celle du roi blanc qui est trop en arrière), fait que les carottes sont cuites pour les blancs !

55...♔g4 56.♞d1

56.a5 f4 57.a6 f3 58.♞a5 f2 59.a7 f1 ♞ 60.♞a4+ ♔g5 61.♞a5+ ♔h6 62.b4 ♞ga1+ 63.♔b3 ♞d3#. Ce genre de suite montre bien que les blancs ne peuvent avancer aussi facilement un pion que les noirs !

56...f4 57.♞g1+ ♔f5 58.a5?

Perd le pion sur-le-champ, mais de toute façon la promotion du pion f ne peut être évitée.

58...♞a7

Fourchette entre tour et pion, ceci illustre le commentaire du 55^e coup.

59.♞d1 ♞xa5+ 0-1

Évidemment, il n'y a aucune raison de ne pas prendre le pion. Mon adversaire jette enfin l'éponge !

JEAN-PIERRE MEROT



○ Blondel, Francis (1800) FRA

● Lonnee, Gerard A (1800) NED

Défense Tarrasch [D33]

corr France - Belgique - Pays-Bas, bd10, 2007
[Blondel, Francis]

1.d4 d5 2.c4 e6 3.♔c3 c5 4.cxd5 exd5

5.♔f3 ♔c6 6.g3 c4 7.♙g2

● 7.e4 dxc4 8.♔g5 ♞xd4 9.♙e3 ♞xd1+ 10.♞xd1=, Etzold - Baumbach, Leipzig 1959, RDA-10ch (1/2-1/2, 26);

● 7.♙g5 ♙e7 8.♙xe7 ♔gxc7 9.♙g2 0-0 10.0-0 h6 11.♞d2 ♞a5 12.b3 b5 13.bxc4 bxc4 14.♞ab1 ♙e6 15.♞b5 ♞a3 16.♞fb1±, Simagin - Shamkovich, Moscou 1962 (1/2-1/2, 59);

● 7.a3!?

7...♙b4 8.0-0 ♔ge7 9.a3

9.e4 m'a semblé prématuré car 9...0-0 10.cxd5 ♔xd5 11.♙g5 ♞a5 12.♔xd5 ♞xd5 13.a3 ♙d6 et les noirs n'ont pas de problème, Yakovich - Zhurina, Moscou 1996 (1-0, 26).

9...♙xc3 10.bxc3 0-0 11.a4

Contrôle b5. Si 11.♖b1 ♗a5 12.♗d2 b5.

11...♗e8 12.♙a3 ♙f5?!

Perd un temps.

13.♘h4 ♙g4 14.♗d2

Les noirs ne disposant plus de leur fou de cases noires, il est intéressant de poser des jalons sur les cases f4 et d6.

14...♗d7 15.f3 ♙h3 16.e4 ♙xg2

17.♘xg2 ♘a5?!

17...♘g6 est meilleur.

18.♗g5

Vise la suppression du cavalier e7 avec une double attaque sur le pion d5.

18...f6 19.♗h5 ♘b3 20.♙ad1 g6?

20...dxe4 21.fxe4 ♗xa4 est mieux que l'affaiblissement du roque.

21.♗h4 ♘g7?!

21...f5 22.♘e3 dxe4 23.fxe4 est préférable.

22.♙xe7 ♗xe7 23.♘e3 dxe4 24.fxe4 ♗f8
25.e5 fxe5?

L'erreur irréparable. 25...♗ef7 26.♘xc4 fxe5
27.♘xe5 ♗xf1+ 28.♗xf1 ♗xf1+ 29.♙xf1 ♗f5+
30.♗f4 ♘d2+ 31.♙e2 ♘e4 32.♗xf5 gxf5 33.
♙d3 résiste mieux.

26.♗xf8 ♙xf8 27.♗f6+ ♙g8?

27...♗f7 28.♗h8+ ♙e7 29.♗xe5+ ♗e6 30.♘d5+
♙d7 31.♗c7+ ♙e8 32.♗xc4 ♙d8 33.♗xb3+.

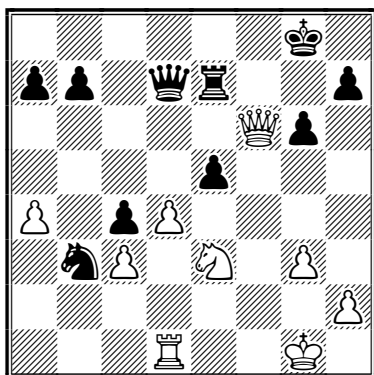

28.♘g4! [Sacrifice d'attraction] 28...h5

28...♗xg4 29.♗f1 ♗c8 (29...♗e8 30.♗f7+)
30.♗xc7.

29.♗xg6+ ♙g7 30.♘f6+ 1-0

FRANCIS BLONDEL

○ Salitrennik, Alexander UKR

● Depasse, Jean-Marc FRA

Défense Française [C01]

corr France - Ukraine, bd3, 2007

[Rogemont, Alain]

1.e4 e6 2.d4 d5 3.exd5

La variante d'échange de la Française, une ouverture peu entreprenante et égalisante.

3...exd5 4.♙d3 ♙d6 5.♘e2 ♘e7 6.0-0 0-0
7.♘g3 ♘bc6 8.c3 ♙e6 9.♗e1 ♘g6 10.♘f5
♙xf5 11.♙xf5 ♗f6 12.♗h5 ♗fe8

Les noirs terminent leur développement.

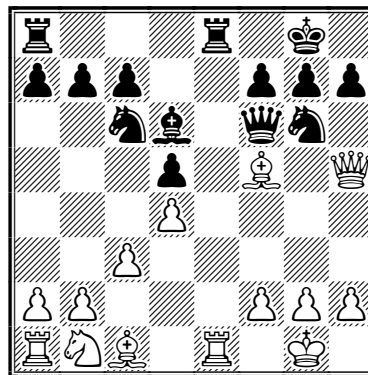

13.♙e3 ♘ce7 14.♙d3 ♗h4 15.♗xh4

♘xh4= 16.♙g5 ♘eg6 17.♘d2 ♙f4

18.♙xf4 ♘xf4 19.♙f1 ♘f5 20.g3 ♘g6

21.♙d3 ♘d6 22.h4 ♘f8 23.♗e5

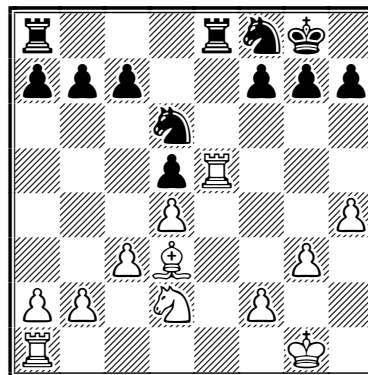

23...c6□

23...♗xe5! 24.dxe5 ♘c8 25.c4 dxc4 26.♘xc4±.

24.♗ae1 ♘d7 25.♗xe8+ ♗xe8 26.♗xe8+

♘xe8 27.♙g2 ♘d6 28.♙f3 g6 29.g4 ♙f8

30.♙e3 ♙e7 31.b3 ♘f8 32.♘f3 f5

33.gxf5 ♘xf5+ 34.♙xf5 gxf5 35.♘e5

♘e6 36.♘d3 ♙d6 37.♘f4 ½-½

○ **Bontems, Cyrille** (2000) FRA

● **Zens, Rolf** (2074) GER

Défense Nimzo-Indienne [E21]

corr EM/H/168, ICCF 2007

[*Bontems, Cyrille*]

1.d4 ♖f6 2.♗f3 b6 3.c4 e6 4.♗c3

Pour jouer ensuite 5.a3 qui est plus bénéfique que 4.a3 immédiatement.

4...♗b4

Surprise. Je ne m'attendais pas à ce coup étant donné que b6 a été joué. Les noirs empêchent a3 et contrôlent la case e4.

5.♗g5

Menaçant 6.e4!

5...h6 6.♗h4 ♗xc3+ 7.bxc3 d6 8.♗d2 ♗bd7 9.e4 e5 10.♗d3 c5 11.0-0

Laisse aux noirs la liberté d'ouvrir le jeu. 11.d5 est l'autre terme de l'alternative, fermant le jeu comme dans la partie Zvjaginsev - Bischoff, Altensteig 1994, avec partage du point à l'arrivée.

11...♗f8

Cap sur g6. J'attendais plutôt 11...cxd4 12.cxd4 cxd4 13.♗f3 0-0 14.♗xd4, les blancs viseront d6 et les noirs e4 et c4.

12.d5

Fermeture du centre pour mieux attaquer sur l'aile roi. 12.f4 de suite était tentant, mais après 12...♗g6 13.fxe5 dxe5 14.♗xf6 gxf6 15.♗f3 je trouve que les noirs sont mieux avec la colonne g ouverte, le cavalier qui peut venir en f4 et le fou en g4.

12...♗g6 13.♗g3 ♗h7

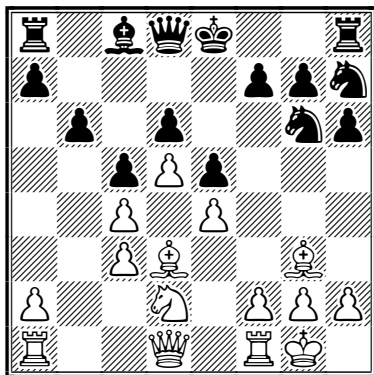

14.f4

Je suis resté longtemps sur 14.a4 0-0 15.a5 bxa5

16.♗b3 ♗g5 17.♗xa5 h5 les noirs ont beaucoup de pièces sur l'aile roi, ce qui ne me plaisait pas.

14...exf4 15.♗xf4 ♗xf4 16.♗xf4 0-0 17.♗f3

La dame vient sur l'aile roi et l'autre tour va arriver, le problème est le fou enfermé en d3.

17...♗e7

Les noirs vont mettre la pression sur e4. 17...♗g5 18.♗f1 ♗f6 19.h4 ♗e5 bloque mon pion et attaque c3, et 20.♗xf6!? ne donne que la nulle : 20...gxf6 21.♗xf6 ♗xf6 22.♗xf6 ♗d8 23.♗xh6 ♗g7 24.♗h5=.

18.♗f1 ♗d7

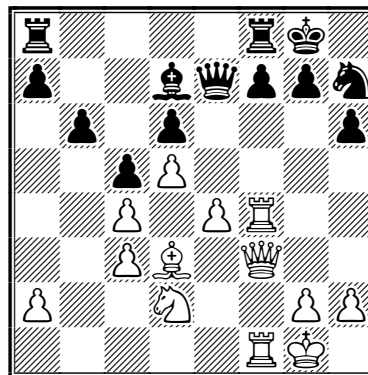

19.♗f2

Le problème dans cette position est que, bien que mes pièces soient bien placées à l'aile roi, je n'arrive pas à pousser e4-e5. 19.e5? ne va pas, par exemple : 19...♗g5 20.♗e3 ♗xc5 21.♗g3 ♗ac8 22.h4 ♗h7 23.♗f3 f5 24.♗xf5 ♗xf5 25.♗xf5 ♗xf5 26.♗xf5 ♗xf5 27.♗xf5 ♗f6 avec je pense un avantage noir dans la finale du fait de ma mauvaise structure de pions que la tour pourra attaquer en venant sur la seconde ou la troisième rangée.

19...♗ad8 20.♗c2 ♗c8 21.♗g3

21.e5 ne va toujours pas, 21...♗xc5 (*meilleur que 21...dxe5*) 22.♗xf7 ♗f6 23.♗xa7 ♗xc3 24.♗g6 ♗g4 25.♗f7+ ♗h8 26.♗e2 ♗e5 27.♗e7 ♗g4 28.♗e1 ♗a8 avec net avantage noir, les blancs perdent un pion alors que les noirs sont très actifs.

21...♗h8 22.♗d3 g6 23.♗g3 ♗d7 24.♗f2 ♗g8 25.♗f3 ♗g5 26.♗xg5 ♗xg5 27.♗xg5 hxg5 28.a4 1/2-1/2

Et je propose le partage du point qui est accepté.

CYRILLE BONTEMS

LE CLASSEMENT ELO ICCF D'OCTOBRE 2007

Le nouveau classement ICCF valable d'octobre 2007 à mars 2008, a été publié fin août. En voici comme d'habitude quelques extraits, ainsi que quelques statistiques.

Les 50 meilleurs joueurs du monde

1	van Oosterom, JJ	GM	NED	2771	216	+ 1
2	Andersson, Ulf	GM	SWE	2737	35	=
3	Berliner, Hans J	GM	USA	2726	49	=
4	Elwert, Hans-M	GM	GER	2716	246	- 9
5	Neumann, Joachim	GM	GER	2712	91	- 2
6	Davletov, Jalil A	SM	RUS	2709	84	+ 3
7	Timmerman, Gert J	GM	NED	2698	172	- 2
8	Schön, Wolfram	GM	CAN	2697	73	+ 1
9	Langeveld, Ron AH	GM	NED	2692	79	=
10	Tarnowiecki, H	GM	AUT	2688	150	=
11	Rause, Olita	GM	LAT	2684	199	=
12	Anton, Volker-M	GM	GER	2683	240	=
13	Léotard, Christophe	GM	FRA	2675	122	=
14	Voss, Maximilian	GM	GER	2667	193	-11
	Umansky, Mikhail	GM	RUS	2667	120	- 5
16	Starke, René-R		GER	2666	120	=
17	Chytilek, Roman	GM	CZE	2663	137	+14
18	Lepikhov, Aleksey	GM	UKR	2661	188	=
19	Lafarga Santorromán, D	SM	ESP	2656	108	+17
	Sprengelmeier, C	GM	GER	2656	59	=
21	Nizynski, Maciej	GM	POL	2654	82	=
22	Gerhardt, Frank	GM	GER	2649	165	+ 4
23	van der Hoeven, DA	GM	NED	2647	87	+ 1
24	Nimt, Manfred	GM	GER	2646	219	+ 5
25	Hamarat, Tunc	GM	AUT	2645	262	- 3
26	Timm, John C	GM	USA	2642	68	=
27	Normantas, VP	GM	LTU	2640	156	=
28	Kujala, Auvo	GM	FIN	2639	48	=
29	Küçükali, Arif	SM	TUR	2635	109	=
	Alvarez, Roberto G	GM	ARG	2635	104	=

31	Smith, Robin	GM	USA	2634	62	+21
32	Coleman, Peter L	GM	ENG	2633	211	=
	Busemann, Stephan	GM	GER	2633	160	+ 7
	Gaprindashvili, PA	SM	GEO	2633	78	- 3
	Giuliani, Sante	GM	ITA	2633	65	+ 1
36	Costa, Carlos E	GM	BRA	2632	147	- 6
	Hertel, Peter	GM	GER	2632	139	- 6
38	Poulsen, Allan	GM	DEN	2630	96	=
	Kreuzer, Dr Martin	GM	GER	2630	76	+ 4
40	Bang, Erik	GM	DEN	2629	188	- 2
	van Geet, Dick D	GM	NED	2629	63	=
42	Sender, Christian	GM	GER	2628	142	=
43	Cipolli, Antonio CR	SM	BRA	2627	162	+ 4
44	Geenen, Marc	GM	BEL	2626	184	+ 4
45	Wunderlich, Hans-D	GM	GER	2625	88	+ 7
46	Dothan, Yoav	GM	ISR	2624	376	+35
47	Rattinger, Friedrich		AUT	2623	95	+12
48	Boger, Raymond	GM	NOR	2622	257	- 4
49	Bern, Ivar	GM	NOR	2621	163	+ 1
	Perevertkin, VV	SM	RUS	2621	55	+ 5

Top 10 féminin

1	Rause, Olita	GM	LAT	2684	199	=
2	Burghoff, Annemarie	GM	GER	2565	64	- 8
3	Geldner, Daniella		GER	2512	54	=
4	Perevertkina, Irina V	LG	RUS	2480	93	=
5	Montag, Astrid	LM	GER	2444	63	=
6	Plass-Caravan, Mariana	LG	ROM	2430	45	- 2
7	Plauth-Herr, Sabine	IM	GER	2419	102	=
8	Ynchauspi Leyva, M		CUB	2410	104	+47
9	Flügel, Ricarda	LM	GER	2408	44	+ 5
10	Zpevakova, Katerina	LM	CZE	2403	168	- 4

Ci-dessous, la position des joueurs de l'A.J.E.C. dits « actifs », qui ont un classement fixe.

Adeline, Bruno	2146	36	Burnier, Louis	2356	70	Donnenfeld, Patrice	2495	56		
Alberny, Maurice	2033	186	Capron, Gérard	1616	41	Dubois, Robert	2106	198		
Alozy, Francis	2071	221	Carpentier, Jean-Christ.	2218	67	Dury, Étienne	2065	38		
Aymard, Michel	1853	238	Charpentier, Denis	2102	82	Eeckhout, Jean-Louis	1860	108		
Ballan, Dr Michel	1837	79	Chopin, Philippe	SM	2541	191	Épinoux, Jean-François	2081	54	
Banet, Jean	SM	2422	106	Coclet, Olivier	2141	208	Fillon, Damien	2254	50	
Baroin, Bernard	2336	578	Covolo, Thierry	2242	62	Fister, Bernard	2221	181		
Barré, Jean-Marie	2468	94	Curnillon, Franck	1960	68	Flecher, Joseph	1842	191		
Becker, Claude	2136	36	Danzanvilliers, Patrice	2319	320	Gamant, Georges	1958	138		
Bernard, Claude	2390	112	De Lagontrie, Jean	IM	2423	137	Gambini, Paul	2012	74	
Berriot, Bernard	IM	2377	161	De Saint-Germain, G.	2212	59	Garcia, Carlos	1771	36	
Bertola, Thierry	2319	85	Del Vecchio, Alain	SM	2522	61	Geider, Frank	IM	2490	164
Biaux, Alain	2227	88	Deneuille, Christian	2304	260	Girardot, Philippe	2258	42		
Bobel, Philippe	2160	407	Denisse, René	1989	38	Goerlinger, Stéphane	GM	2589	132	
Bontems, Cyrille	1948	55	Deville, Olivier	2409	74	Gorge, Éric	2464	121		
Bruneau, Michel	2291	47	Dijon, Jean-Michel	2426	110	Grizou, Régis	2442	76		

Guidici, Gilles	2380	98	Morin, Stéphane	2089	136	Serradimigni, Robert	SM	2532	190		
Hanen, Bernard	2351	126	Mouawad, Ghassan	1833	32	Sobry, Sébastien		1888	33		
Hauptmann, Georges	2078	112	Moutardier, Dominique	2056	49	Soulas, Pierre		2144	100		
Hervet, Gilles	SM	2468	206	Muneret, Maurice	SM	2491	159	Speisser, Patrick	2158	139	
Ivanoff, Gilles		2225	46	Nossein, Francis		1832	98	Spitéri, Jean	1962	36	
Jacquier, Laurent		1883	33	Nouveau, Laurent		2068	79	Spitz, Christophe	SM	2590	83
Jaulneau, Christophe	SM	2553	118	Pansier, Philippe	SM	2477	121	Spitz, Patrick	SM	2527	175
Lamy, Loïc		2006	206	Pellisseri, Michel	IM	2416	63	Szántó, István		2224	57
Langlois, Daniel		2253	78	Pinna, Andrea		2172	48	Thimognier, Dominique		2287	84
Laurent, Claude		2092	197	Poupinel, Michel		2296	51	Thirion, Patrick		2436	40
Le Bled, Pierre	IM	2406	170	Rabouan, Jean-François		1989	42	Tinture, Laurent	IM	2455	248
Le Page, Claude		2169	32	Refalo, Dr Jean-Michel		2279	48	Tombette, Philippe	SM	2432	141
Lecroq, Michel	GM	2607	211	Rogemont, Alain	IM	2332	144	Trapeaux, Jérôme		2208	92
Lemaire, Philippe		2161	226	Roos, Jacqueline	LG	2399	191	Troffiguer, Ollivier	IM	2385	109
Lemieux, Yann		2415	79	Roux, Pierre		2361	48	Vasseur, Olivier		2191	148
Léotard, Christophe	GM	2675	122	Royner, Sylvie		1991	112	Veroni, Alberto		1953	88
Litique, Michel		2299	51	Rozier, Denis		2157	73	Vertes, Alain		2343	33
Lorin, Fabrice		2289	246	Ruch, Éric	SM	2457	225	Viard, Dominique	SM	2403	237
Matisson, Jean-Marie		2265	147	Ruimy, Michel		2380	117	Vinot, Serge	SM	2436	167
Maumey, Marc		2079	82	Ruiz-Vidal, Pierre		2331	55	Yvinec, Jean-Marc		2311	83
Mondy, Marcel		1889	86	Sage, François		2347	295				

STATISTIQUES TIRÉES DES DOUZE DERNIÈRES LISTES PUBLIÉES

Listes	2002/1	2002/2	2003/1	2003/2	2004/1	2004/2	2005/1	2005/2	2006/1	2006/2	2007/1	2007/2
Joueurs classés	9 553	9 910	9 649	10 011	9 656	9 915	9 435	9 745	9 308	9 629	9 094	9 458
– avec classement fixe	6 009	6 227	6 176	6 414	6 345	6 520	6 384	6 609	6 432	6 636	6 430	6 693
Féminines	260	265	242	256	245	250	235	241	232	242	227	241
– avec classement fixe	138	138	124	132	131	135	139	143	141	141	129	131
Nouveaux joueurs	408	357	449	362	318	259	298	310	314	321	311	364
Joueurs titrés	1 245	1 383	1 348	1 345	1 418	1 443	1 404	1 401	1 394	1 398	1 386	1 396
Résultats enregistrés	20 690	17 800	19 440	18 347	17 973	16 277	15 054	17 568	16 935	17 355	17 162	20 039
– de <i>n</i> joueurs	6 925	6 500	6 577	6 021	5 578	5 259	5 040	5 265	5 321	5 157	5 122	5 327
– dans <i>n</i> tournois	1 456	1 352	1 389	1 353	1 168	1 145	1 068	1 196	1 158	1 187	1 294	1 421
– dans <i>n</i> matches amicaux	104	102	94	90	85	89	82	87	94	92	101	112
Tournois joués par												
– la poste	11 150	10 022	11 462	9 653	10 565	8 110	7 981	7 059	5 921	5 440	4 452	4 046
– email	9 540	7 778	7 978	8 694	7 408	8 167	6 907	8 294	6 974	4 992	3 715	4 143
– webserveur							166	2 215	4 040	6 923	8 995	11 850
– tournois postaux en %	54	56	59	53	59	50	53	40	35	31	26	20
– tournois email en %	46	44	41	47	41	50	46	47	41	29	22	21
– tournois webserveur en %							1	13	24	40	52	59
Types de tournois												
– ICCF	11 259	9 095	9 227	9 106	7 697	7 520	5 843	7 874	7 480	7 055	7 518	8 224
– tournois zonaux	2 751	2 200	2 077	2 346	1 965	2 117	1 520	1 698	1 413	2 827	2 165	1 900
– tournois nationaux	4 348	3 664	5 680	3 960	5 767	4 067	4 755	5 086	5 227	5 194	5 280	5 720
– matches amicaux	753	789	815	1 065	832	887	890	747	819	873	914	1 073
– tournois sur invitation	1 486	1 903	1 601	1 805	1 666	1 515	1 947	2 059	1 647	1 006	812	948
– opens internationaux	93	149	40	65	46	171	99	104	349	400	473	2 174
Nombre de joueurs figurant												
dans la base Eloquery	31 109	31 426	31 776	31 990	32 404	32 631	33 116	33 446	34 083	34 491	35 031	35 486
– dont féminines	1 150	1 162	1 182	1 192	1 207	1 224	1 249	1 274	1 296	1 322	1 346	1 367
– joueurs « actifs »	17 750	17 964	18 344	17 446	16 793	17 010	16 133	16 509	15 819	16 283	15 378	15 749
– joueurs décédés	921	971	1 072	1 094	1 140	1 184	1 247	1 280	1 318	1 332	1 362	1 367



Matinée studieuse à Lagardelle-sur-Lèze. De gauche à droite : M. Lecroq, G. Hervet, B. Berriot et É. Ruch.

LE COURRIER DES ÉCHECS

REVUE FONDÉE EN 1947 PAR
GASTON BALBO

DIRECTEUR DE LA PUBLICATION
MICHEL LECROQ GM
22, rue Joseph-Malleville, 76290 Fontaine-la-Mallet
✉ mi.lecroq@infonie.fr

RESPONSABLE, COORDINATEUR
JEAN-MICHEL REFALO
6, boulevard du Lemans, 13012 Marseille
✉ jm.refalo@neuf.fr

RÉDACTION - MAQUETTE
PIERRE RUIZ-VIDAL
24, rue Alexandre-Dumas, 94370 Sucy-en-Brie
✉ pierre.ruiz-vidal@wanadoo.fr

CORRECTEUR
LAURENT TINTURE MI

DEMANDE DE C.D.E. ANCIENS
JACK LE DESSERT
✉ jkledessert@aol.com

IMPRESSION
DIAZO 51
23, rue du temple 51100 REIMS
☎ 03 26 88 41 81 – ✉ repro@diazo51.fr

COMMISSION PARITAIRE N° 70340

ONT PARTICIPÉ À CE NUMÉRO
DOMINIQUE AUBRON

JEAN BANET SM
FRANCIS BLONDEL, CYRILLE BONTEMS
PHILIPPE CHOPIN SM
SERGE DAENEN, PATRICK ECKERT
JOSEPH FLECHER
CARLOS GARCIA
GILDAS KERLAU
PASCAL LESECQ
JEAN-PIERRE MEROT
ALAIN ROGEMONT IM
PATRICK THIRION MN

TARIFS PUBLICITÉ

	1 n°	8 n°
1 page	87,20 €	697,60 €
1/2 page	45,58 €	364,64 €
1/4 page	24,70 €	197,60 €
1/8 page	12,81 €	102,48 €

Photo ou typon à la charge de l'annonceur. Pour les adhérents de l'A.J.E.C. : première annonce gratuite, les suivantes **5 €** l'annonce. S'adresser à la rédaction.

Les paiements destinés à l'A.J.E.C. se font par chèque postal, bancaire ou mandat cash, libellés au nom de l'A.J.E.C. sans autre spécification et adressés aux responsables concernés. N° du C.C.P. :

IBAN : FR 97 30041 00001 0678721W020 90 SWIFT : PSSTFRPPPAR

Le numéro souligné est suffisant pour un virement à l'intérieur de la métropole et des DOM-TOM.

AJÉCISTEMENT VÔTRE

Gaudin, R - Guillaume
corr AJEC/597^e tournoi majeur A, 1947

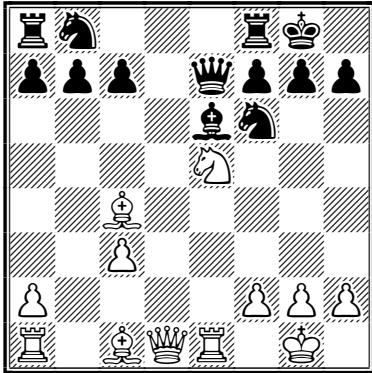

Tombette, Philippe - Redon, Bruno
corr AJEC/1187, 1989

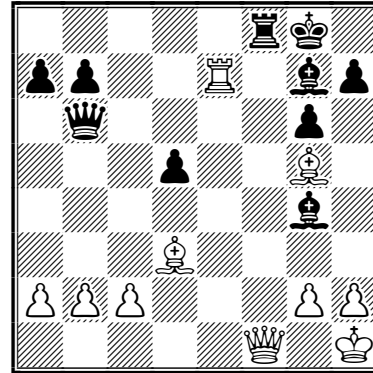

Debrou, René - Lahilhanne, Philippe
corr AJEC/1043, 1975

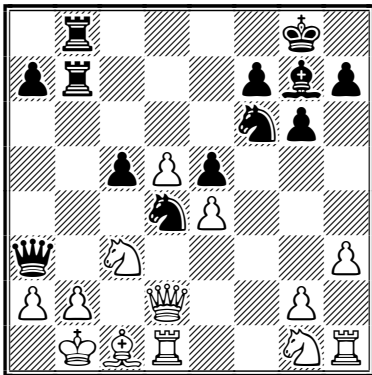

Ramirez, Abraham Raúl - Berriot, Bernard
corr Jacques Jaudran mem-B, 2002

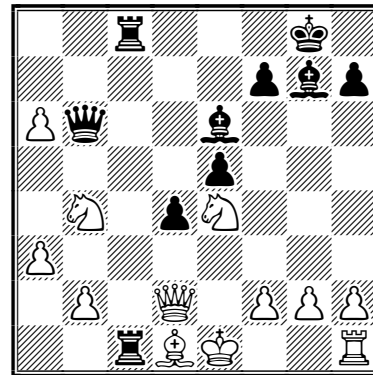

Delassus, Jacques - Masurel, Jean-Marc
corr AJEC/1060, 1976

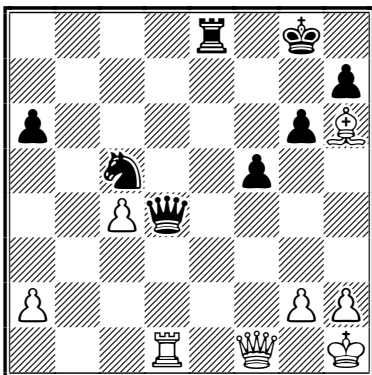

Rusinek, Raymond - Coulie, Georges
corr Coupe de France, 1967

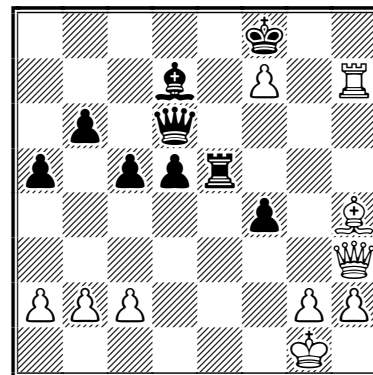

LE COURRIER DES ÉCHECS

REVUE BIMESTRIELLE DU JEU D'ÉCHECS PAR CORRESPONDANCE



573
NOVEMBRE-DÉCEMBRE 2007



ÉDITÉE PAR

L'ASSOCIATION DES JOUEURS D'ÉCHECS PAR CORRESPONDANCE
AFFILIÉE A L'INTERNATIONAL CORRESPONDENCE CHESS FEDERATION

SOMMAIRE

Défense Berlinoise, un espion vous parle <i>de Tim Harding</i>	221	Carnet Gris <i>hommage à Philippe Dasre</i>	232
Découvrez un adhérent, <i>la rubrique de Philippe Chopin</i> ...	229	Discipline	236
Nos tournois	230	Règlements des tournois A.J.E.C. Coupe de France des clubs et tournois de la Régence	243
Championnats de France 2007 et 2008, 15 ^e Interrégional,	230	Défense Semi-Slave, système Shabalov <i>par Cyrille Bontems</i>	244
Tournois à 5	235	L'activité internationale	249
Coupe de France	237	Index 2007 du Courrier des Échecs ..	251
Tournois de la Régence et coupe de France des clubs	242		

<http://ajec-echecs.org>

TARIFS 2008

Couplé annuel abonnement au C.D.E.
+ cotisation A.J.E.C.
France : **38 €**; Étranger : **45 €**
Cotisation simple A.J.E.C. : **16 €**

RENOUVELLEMENT DES ABONNEMENTS
Bernard Berriot, MI
18, rue des Andiers, 02820 Saint-Erme
✉ tresorier@ajec-echecs.org

ACCUEIL - ADHÉSIONS
Patrick Thirion, MN
49, rue de la Voie Romaine, 31150 Gagnac
✉ accueil@ajec-echecs.org

CHANGEMENT D'ADRESSE - RENSEIGNEMENTS
Gilles Hervet, SIM
75, chemin de Redon, 31870 Lagardelle-sur-Lèze
✉ secretaire@ajec-echecs.org

A.J.E.C

ASSOCIATION DES JOUEURS D'ÉCHECS PAR CORRESPONDANCE AFFILIÉE À L'INTERNATIONAL CORRESPONDENCE CHESS FEDERATION

COMITÉ DIRECTEUR

BERRIOT, BURNIER, COCLET, GEIDER, GUIDONI, GUIDICI, HERVET,
LE BLED, LECROQ, REFALO, RUCH, THIRION, TINTURE, YVINEC

RESPONSABLES

● **Président** : M. LECROQ, 22, rue Joseph-Malleville, 76290 Fontaine-la-Mallet ☒ president@ajec-echecs.org
● **Vice-présidents** : É. RUCH, 5, rue Denis-Papin, 91220 Brétigny-sur-Orge ☒ delegue-iccf@ajec-echecs.org et
F. GEIDER, 18 bis rue Mansart, 72000 LE MANS ☒ fgeider@club-internet.fr ● **Trésorier** : B. BERRIOT, 18, rue
des Andiers, 02820 Saint-Erme ☒ tresorier@ajec-echecs.org ● **Secrétaire** : G. HERVET, 75, chemin de Redon,
31870 Lagardelle/Lèze ☒ secretaire@ajec-echecs.org ● **Rédacteur du site web** : J.-M. YVINEC, 14, rue
François-Lavieille, 50100 Cherbourg ☒ webmaster@ajec-echecs.org ● **Arbitre national** : P. TOMBETTE, 10,
avenue Bourdonnet, 92700 Colombes ● **Classement** : J. FLECHER, 6, rue Beauséjour, 85220 Saint-Maixent-sur-Vie
☒ josephflecher@wanadoo.fr ● **Archives** : L. TINTURE, rue du Fossé, 26400 Grâne ☒ laurent.tinture@orange.fr ●
Inscriptions-Accueil : P. THIRION, 49, rue de la Voie Romaine 31150 Gagnac ☒ accueil@ajec-echecs.org

COMPÉTITIONS NATIONALES

● **Directeur général des tournois** : L. TINTURE ● **Championnat de France** : L. BURNIER, 13, résidence du
Verger, 35350 Saint-Coulomb ☒ burnier.louis@aliceadsl.fr ● **Coupe de France** : C. JAULNEAU, Capistano,
20151 Sari d'Orcino ☒ lecagnois2a@yahoo.fr ● **Tournois à 5 et 11 joueurs** : M. GUIDONI, 4, rue des Tulipes
67160 Riedseltz ☒ mathias.guidoni@gmail.com ● **Tournoi de la Régence à 5 et 11 joueurs** : C. BONTEMS, 302,
Grand-Rue, 59138 Pont-sur-Sambre ☒ cyrille.bontems@free.fr ● **Championnat de France des clubs – CFDC 3,**
4 et 5 : G. HERVET – CFDC 6 : L. BURNIER ● **Coupe de France des clubs** : propagande G. HERVET ;
DT B. BERRIOT ● *Les adhérents de l'A.J.E.C. s'inscrivent auprès des directeurs concernés. Les tournois organisés
par l'A.J.E.C. sont gratuits, fournir une enveloppe timbrée sans adresse lors de votre inscription. Pour recevoir
la grille complète des résultats, joindre une enveloppe affranchie.*

TOURNOIS INTERNATIONAUX

● **Directeur général des tournois et Délégué ICCF** : É. RUCH ● **Délégué ICCF adjoint** : F. GEIDER ● **Cycle
du championnat du monde** : M. LECROQ ● **Championnats d'Europe et tournois sur invitation** : É. RUCH
● **Rencontres amicales par équipes** : A. ROGEMONT, 16, rue André-Gide, 49130 Les Ponts de Cé
☒ alain.rogemont@orange.fr ● **Rencontres officielles par équipes et Coupes mondiales** (Poste + Email) :
D. ROZIER, Les Guichards, Maison Porta, 38410 Vaulnaveys-le-Haut ☒ denis.rozier@free.fr ● **Tournois GMN et
MN** (Poste + Email), **Tournois WT et EU** (Poste + Email) et **Jubilé ICCF** (Poste + Email) : M. BRIET, 191, rue
des Marronniers, 44850 LIGNE ☒ michel.briet@club-internet.fr ● **Tournois thématiques ICCF** : G. GAMANT,
443, rue de Guergay, 22310 Plestin-les-Grèves ☒ georges.gamant@wanadoo.fr

DROITS D'INSCRIPTION AUX TOURNOIS ICCF À RÉGLER PAR CHÈQUE À L'ORDRE DE L'A.J.E.C.

Tournois WT/M, EU/M	à 11 joueurs	12 €	<i>Veillez préciser votre choix pour toute inscription : Email, Postal ou Serveur</i>
Tournois WT/O et H, EU/O et H	à 7 joueurs	8 €	
Tournois thématiques Email ou Postaux		12 €	
Tournois à normes de MI Email ou Postaux		25 €	
Tournois à normes de GMI Email ou Postaux		45 €	

CARTES DE JEU À RÉGLER PAR CHÈQUE À L'ORDRE DE L'A.J.E.C.

S'adresser à G. GUIDICI, chemin des Prés Viards 39230 Bréry ☒ gilles.guidici@wanadoo.fr
Cartes papier glacé (à mettre sous enveloppe) : 6 € (150 ex.) et 10 € (300 ex.)

DÉFENSE BERLINOISE, UN ESPION VOUS PARLE

TIMOTHY D. HARDING

LORS DU CONGRÈS ICCF de Bad Neuenahr en 1996, j'ai vu Heinrich Burger recevoir sa médaille et son certificat de grand maître international par correspondance, mais je ne connaissais pas encore son histoire. J'en entendis parler par la suite et petit à petit, je me suis mis à rassembler les pièces du puzzle. Le nom de Burger étant mentionné dans un livre réalisé par Wendell Minnick qui s'intitule *Espions, agents et agitateurs*, sorte d'encyclopédie de l'espionnage, je me suis mis en quête d'autres références imprimées mais l'Internet ne m'aida pas beaucoup cette fois. La plupart des pages trouvées par googlisation ne me menant qu'à un certain Heinrich Burger... patineur sur glace émérite !

Lors du congrès ICCF d'octobre 2003, au cours d'une excursion à Olomouc, j'eus l'opportunité de bavarder à ce sujet avec le Dr Baumbach qui me permit d'entrer en rapport avec le grand maître Burger qui finalement accepta de répondre à quelques questions et me fit part d'une sélection de parties. Je pus ainsi mettre au point cet article.

Naturellement ça fait maintenant plus de trente ans que les événements décrits ont eu lieu et l'Allemagne a été réunifiée depuis plus de quinze ans. Heinrich Burger n'a pas répondu précisément à certaines questions (par exemple sur la façon dont il a été recruté ou les types d'information qu'il a pu fournir à l'Est), mais je pense que le lecteur pourra tout de même se faire une idée de son personnage.

En tout cas, du point de vue historique, un point sera bien éclairci : le livre de Minnick ne mentionne qu'un échange de prisonniers au sujet de Burger. Nous pouvons préciser désormais que quatre individus ont été libérés en échange de sa seule personne, ce qui montre l'importance que lui accordaient les autorités est-allemandes.

Tim Harding : *J'ai appris dans Chess Personalia, de Jeremy Gaige, que vous êtes né le 13 mars 1941 à Breslau qui est aujourd'hui en territoire polonais et s'appelle Wrocław. Ça vous met dans la lignée des maîtres d'échecs allemands nés dans cette ville : Anderssen, Harrwitz, Zukertort... Je me demandais comment vous étiez allé de Breslau/Wrocław à Berlin. Je suppose que ça a dû se passer avant la partition de l'Allemagne et que vous avez vécu votre adolescence à Berlin ?*

Heinrich Burger : Notre famille a fui Breslau à la fin de la guerre et s'est posée tout d'abord à Lehnitz, au nord de Berlin, pas très loin d'où

j'habite actuellement. J'ai commencé à y aller à l'école en 1947. Quelques mois plus tard, nous sommes partis à Berlin, où mon père exerça la profession de médecin-chef à la clinique neuro-psychiatrique de l'Hôpital Moabite. C'est lui qui m'apprit à jouer aux échecs lorsque j'eus 8 ans, mais ce n'est qu'à la fin de mes études primaires, en 1961, que je fus autorisé à rejoindre un cercle d'échecs.

TH : *Avez-vous tout de suite joué par correspondance ou avez-vous seulement commencé quand vous étiez en prison ?*

HB : J'ai commencé à jouer par correspondance en 1963. Je « tombai sous le charme » après qu'un camarade étudiant m'ait demandé un coup de main pour analyser quelques-unes de ses parties. Bien que je jouasse alors devant l'échiquier avec une certaine réussite (j'ai joué par exemple au premier et deuxième échiquiers de l'équipe Lasker-Steglitz en première division jusqu'à mon arrestation en 1976), je me sentais une certaine affinité avec le jeu par correspondance.

Le tribunal de Berlin-Ouest a annoncé le 14 juin que Heinrich Burger (35) porte-parole du Parti Social Démocrate au pouvoir, a été arrêté pour faits d'espionnage commis pendant plus de cinq ans au bénéfice de la République Démocratique Allemande.

Le juge Dietrich Schulz a aussi inculpé le couple ouest-allemand Kurt et Erna Nickel, qui ont également été arrêtés, pour complicité dans la fourniture d'informations secrètes sur le SPD et le gouvernement fédéral aux services de sécurité de l'Allemagne de l'Est.

[Facts on File, 1976, p. 441]

Avec ce mode de jeu, je me sentais libéré de la crainte de commettre des erreurs et jouais plus « scientifiquement ». En effet, j'étais la plupart du temps très affecté lorsque je découvrais après coup les erreurs et autres occasions manquées en analysant mes parties jouées à la pendule.

TH : *J'ai lu sur un site Internet que vous aviez exercé des responsabilités dans le milieu des échecs à Berlin-Ouest ?*

HB : Oui, je fus président de la fédération berlinoise des échecs de 1974 à 1976. J'ai dû me retirer quand je fus arrêté.

TH : *Pourquoi avez-vous fait de l'espionnage et comment avez-vous été embrigadé ?*

HB : Les raisons de mon appartenance aux services secrets se trouvent dans mon éducation. Depuis l'enfance, j'ai toujours cultivé un certain goût pour la justice. Au fil des années c'est même devenu un objectif majeur. Au commencement, j'ai été influencé par l'anti-communisme en vigueur à Berlin-Ouest – fervent opposant au système soviétique. Puis, lors des mouvements étudiants de 1968, suite à de nombreuses discussions et débats dans un groupe marxiste, je devins convaincu que le capitalisme était une calamité visant à l'exploitation des ressources naturelles et de l'humanité toute entière. Quand plus tard j'eus la « chance » de faire quelque chose pour le « Real existierenden Sozialismus »*, je fus convaincu de faire quelque chose d'utile.

Cette conviction survécut tout le temps que je passai en prison et lors de la première année de mon séjour en Allemagne de l'Est. Après quoi, si je fus encore un opposant au « Real existierenden Kapitalismus », je devins plus critique et désapprobateur aussi bien des pratiques du gouvernement est-allemand que des idées véhiculées dans le pays. C'est pourquoi mon travail devint de plus en plus de la corde raide.

TH : *Le Dr Baumbach m'a dit que vous n'aviez pas connu Günther Guillaume, bien que vous ayez travaillé pour le même parti politique ? Je suppose que c'était pour préserver un secret ?*

HB : En ma qualité de porte-parole du SPD à Berlin, j'ai été en contact avec Günther

* Cette expression a été fréquemment utilisée en RDA dans un sens très positif. En RFA, elle avait à l'inverse une connotation négative. Ça signifie grosso modo : « le socialisme tel qu'il est aujourd'hui », mais ça ne peut pas véritablement être traduit.

Guillaume en plusieurs occasions. Nous nous sommes téléphoné par exemple pour des questions d'organisation et de préparation de congrès de notre parti. Mais naturellement, aucun de nous deux ne savait que l'autre était un agent.

TH : *Qu'est-ce qui s'est passé lors de votre procès ? Avez-vous plaidé coupable ?*

HB : J'ai été condamné à sept ans de prison le 23 mai 1976. Je n'ai jamais reconnu ma culpabilité pendant le procès. Trois ans plus tard, le 19 juin 1979, j'ai été échangé contre quatre personnes arrêtées en RDA.

TH : *Vous êtes vous servi des échecs par correspondance pour transmettre des renseignements à l'Est (signes cabalistiques sous les timbres, etc.) ?*

HB : La partie ci-après jouée contre un Allemand de l'Est, Rolf Schlieder, lors de la semi-finale 8 du XI^e championnat du monde est une curiosité qui montre l'efficacité des échecs par correspondance dans les services secrets. Au début de la partie, je ne me doutais pas que les événements m'enverraient en prison un an plus tard.

Après mon arrestation le 13 juin 1976, lors de mon retour de vacances au Portugal à l'aéroport de Francfort, je n'ai pas pu continuer mes parties dans le tournoi sus-mentionné. En attendant mon procès, j'ai demandé la permission de continuer à jouer par correspondance. J'y fus autorisé en août 1976.

Je reçus alors le courrier arrivé chez moi pendant ce temps, avec de nombreuses cartes d'échecs par correspondance et parmi elles, le dernier coup de Rolf Schlieder. Comme j'étais sûr que je ne serai pas autorisé à continuer cette partie – étant soupçonné d'espionnage pour l'Allemagne de l'Est – j'offris la nullité à mon adversaire bien que je considérasse que ma position fût meilleure.

Schlieder apparemment partageais la même opinion et (comme j'avais écrit sur la carte que j'étais arrêté pour espionnage) rejeta mon offre dans l'espoir que je ne serais pas en mesure de poursuivre la partie.

L'avocat général (ouest-allemand) pensait probablement que je pourrais peut-être me vendre et me démasquer moi-même au cours de la correspondance. Ils n'avaient en effet aucune preuve contre moi, excepté la parole de mon ex femme. On

m'autorisa donc à continuer aussi cette partie et c'est ainsi que commença une très étrange correspondance entre un suspecté espion et l'ennemi. J'avais l'habitude d'envoyer avec mes coups pas mal de correspondance personnelle et de bien remplir mes cartes. Comme j'écrivais à mon adversaire Schlieder, l'avocat général (qui lisait les cartes) ne pouvait pas s'interposer sans risquer de stopper du même coup toute la correspondance. Plus tard, en Allemagne de l'Est, j'ai pu constater que les autorités avaient apprécié tous mes rapports.

○ **Schlieder, Rolf** GER

● **Burger, Heinrich** GER

Début Réti [A07]

corr W-11ch, sf08, ICCF 1975

[*Burger, Heinrich*]

Au début de cette partie, j'étais bien loin de me douter qu'elle aurait un aussi étrange dénouement...

1.♠f3 ♘f6 2.g3 d5 3.♙g2 c6 4.b3 ♙g4
5.♙b2 ♘bd7 6.d3 ♙xf3 7.♙xf3 e5 8.e4
dxe4 9.dxe4 ♙c5 10.0-0 ♚e7 11.♘d2 h5
12.♘c4 h4 13.♙g4 [13.g4!?] 13...hxg3
14.hxg3 ♞h6 15.♙c1

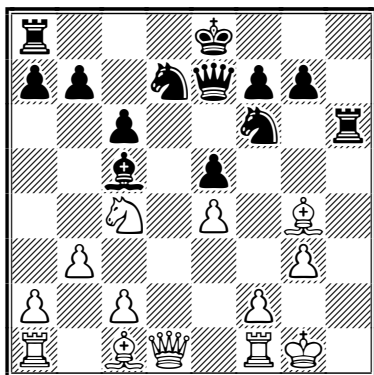

15...♘xg4

Après ce coup – le premier que j'envoyai lors de ma détention préventive – j'offris la nullité parce que je n'étais pas sûr qu'on m'autoriserait à poursuivre la correspondance très longtemps avec l'Allemagne de l'Est. Fort heureusement, mon adversaire refusa !

16.♞xg4 ♞g6 17.♞f3 0-0-0 18.♘e3 ♞e6
19.♙g2 g6 20.c3 ♞f8 21.b4 ♙xe3 22.♙xe3
f5 23.♙h6 ♞g8 24.♞h1 fxe4 25.♞xe4 g5
26.♞h3 ♞gg6 27.♞ah1 ♞d6 0-1

Les noirs vont capturer le fou emmuré.

LE CAS GUILLAUME

L'arrestation de Heinrich Burger est survenue vingt-six mois après le scandale qui fit la une des médias du monde entier en avril 1974.

Cette affaire aboutit à la démission du chancelier ouest-allemand Willy Brandt, après l'arrestation de son assistant personnel Günther Guillaume. Lors de la Seconde Guerre mondiale, son père, le Dr Guillaume, avait fourni assistance médicale et protection à Brandt, alors recherché par la Gestapo.

En 1955, Brandt, alors maire de Berlin-Ouest, a été contacté par le Dr Guillaume qui sollicitait son aide pour faire passer son fils à l'Ouest. Brandt accepta.

En 1956, Günther Guillaume passa à l'Ouest en tant que réfugié politique dans le cadre du programme ouest-allemand d'assistance aux réfugiés. Il obtint un emploi dans l'organisation de Brandt en 1970.

En 1973, Guillaume devint l'assistant personnel de Brandt, étant par ailleurs officier de l'armée est-allemande et travaillant pour la Stasi.

En 1975, Guillaume fut condamné à treize ans de prison pour trahison mais en 1981, sa femme Christel et lui furent également reconnus coupables d'espionnage pour le gouvernement est-allemand.

TH : Comment avez-vous fait pour vous retrouver à l'Est en 1979 ?

HB : Conférez un peu plus loin l'article paru dans *Der Spiegel*, où tout est expliqué. De même l'influence du Dr Wolfgang Vogel, l'avocat le plus réputé d'Allemagne de l'Est qui négocia l'échange de centaines de prisonniers, joua un grand rôle. J'eus la chance de séjourner à Berlin-Ouest après la libération, mais je voulais vivre en Allemagne de l'Est et connaître les réalités du socialisme en même temps.

TH : Voulez-vous dire que vous avez eu le choix entre être échangé pour aller à l'Est ou rester à l'Ouest après avoir purgé votre peine de prison ?

HB : Non. Lors de ma libération le 17 juillet 1979 j'étais libre de rester à l'Ouest ou d'aller

en RDA. L'échange avait eu lieu, j'étais libre ! Mais je voulais vivre en RDA et le Dr Vogel me dit que j'étais attendu à Berlin-Est.

TH : *Qu'avez-vous fait en Allemagne de l'Est ?*

HB : Je n'ai vécu que dix ans en Allemagne de l'Est. Ce fut une période très épanouissante. J'avais un travail passionnant aux Studios Deta qui réalisaient des films documentaires. J'encadrais une équipe spécialisée dans les documentaires sur l'art. Pour aller vite, je dirais que ma tâche consistait à coordonner les efforts de chacun pour que la réalisation des films se fasse dans de bonnes conditions. J'avais un employé pour m'aider dans ce travail d'organisation. Notre équipe se composait d'une quarantaine de personnes : metteur en scène, cameramen, script, directeurs de production, secrétaires, etc.

Un peu plus tard je fus interviewé dans un film de Rainer Ott, *Agents in Berlin*, qui passa à la télévision en 1995.

TH : *Que pensez-vous de tout ça aujourd'hui ? Plus de quinze ans après la réunification de l'Allemagne, tout cela doit sembler aussi étrange que l'histoire ancienne ?*

HB : Aujourd'hui, je suis politiquement passif. Je ne fais plus rien, excepté voter. Mais je me

sens encore concerné par les questions sociales. Je n'attends plus grand-chose des idéologies de tout poil. Je ne regrette pas mon passé de « scout » au service de l'Allemagne de l'Est. J'agissais en accord avec mes principes de l'époque. Je pense que c'est une erreur de juger des événements du passé avec l'état d'esprit d'aujourd'hui. Ça ne peut pas être juste.

À la prison de Tegel, j'ai rencontré Horst Mahler, que je connaissais déjà. C'est un ancien homme de gauche qui est passé de la RAF (Fraction Armée Rouge) au terrorisme de gauche. Aujourd'hui c'est un « radical de droite* ». Mais vraisemblablement, il n'est pas très droit dans sa tête...

J'étais comme beaucoup d'autres, un enfant de l'époque, un enfant des batailles idéologiques entre le capitalisme et le socialisme. La différence avec la grande majorité des autres, c'est que je me suis engagé. J'étais contre la guerre et l'exploitation et voulais contribuer à ce que justice soit faite. Seulement deux ans après mon arrivée en Allemagne de l'Est, j'ai commencé à voir les choses de façon plus réaliste.

* Ici en France, nous dirions plutôt « néo-nazi ».



○ **Burger, Heinrich** GER

● **Krueger, Hilmar** GER

Défense Gruenfeld [D97]

corr Mémorial Knut Herschel, BdF 2002

[*Burger, Heinrich*]

Partie jouée sur le serveur www.remoteschach.de

1.d4 ♖f6 2.c4 g6 3.♗c3 d5 4.♗f3 ♙g7
5.♞b3 dxc4 6.♞xc4 0-0 7.e4 ♗a6 8.♙e2
c5 9.d5 e6 10.0-0 exd5 11.exd5 ♙f5
12.♞d1

Ce coup fréquemment joué et que j'utilise depuis mes débuts, semble désormais à double tranchant. La prochaine fois je jouerais probablement 12.♙e3.

12...♞b6!

Lors de la XI^e olympiade, Zilberberg a joué contre moi 12...♞e8 13.d6 h6 sur quoi j'ai amélioré les 15^e et 21^e parties du match Karpov - Kasparov, Séville 1987, où Karpov joua

respectivement 14.h3 puis 14.♙f4 par 14.a3!
♗e4 15.♗b5 ♞d7 16.♙e3! ♞e6 17.♞xe6 ♙xe6
(ne vont pas 17...♞xe6? 18.♗h4 ♙xb2 19.♞a2
♙f6 20.♗xf5 gxf5 21.♙xh6± ou 17...fxe6?!
18.♗e1! g5 19.f3 ♗f6 20.♗c3 ♗d5 21.d7
♞ed8 22.♗xd5 exd5 23.♞xd5±) 18.♗d2!±.

13.♞h4

13.♗h4? a été recommandé en son temps par le grand maître Lev Gutman dans *Schach Archiv*, mais c'est mauvais car après 13...♙d7 14.♙f4 ♞fe8 15.♞d2 (la variante principale de Gutman jusque-là) 15...♞b4! et déjà les blancs perdent pied [Burger - Toro Solis de Ovando, corr 2000, (0-1, 43)].

13...♙c2 14.♞d2 ♙f5 15.♞d1 ♙c2
16.♞d2 ♙f5

Bon, et maintenant ? Les noirs se contenteraient manifestement d'une nulle, mais les blancs doivent jouer pour le gain. J'en fus convaincu après une profonde analyse.

DES BERLINOIS DE L'OUEST ACCUSÉS D'ESPIONNAGE

Berlin, 14 juin,

Les autorités berlinoises de l'ouest ont annoncé aujourd'hui l'arrestation de quatre individus dont le porte-parole de la section locale du SPD pour espionnage au bénéfice de l'Allemagne de l'Est. Le juge Dietrich Schulz a communiqué lors d'une conférence de presse que M. Heinrich Burger, porte-parole du SPD et son ex épouse Katharina, soupçonnés d'espionnage pour le ministère de la Sécurité d'état est-allemand lors de ces cinq dernières années, ont été mis en garde à vue. Ont également été arrêtés, un autre couple, M. Kurt Nickel, installateur de cuisines équipées et sa femme Erna, soupçonnés pour leur part d'avoir transmis des documents aux services secrets est-allemands. Le juge a précisé que M. Burger qui revenait de congés passés au Portugal a nié toutes accusations porté contre lui. Madame Burger avait avoué pour sa part le mois dernier, puis avait disparu avec leur fille de 7 ans, vraisemblablement en RDA. Le juge ajouta qu'elle était revenue depuis à Berlin-Ouest et reniait tout ce qu'elle avait avoué précédemment, aussi bien les activités de son ex mari que les siennes.

[The Times, Londres, 15 juin 1976]

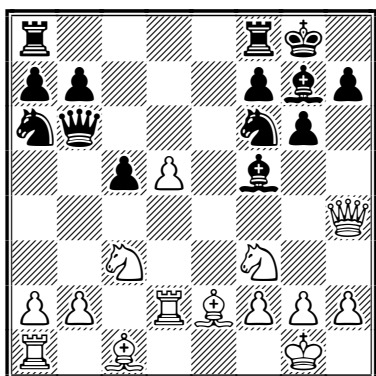

17.a3!

Tout d'abord il faut priver les noirs de l'importante case b4.

**17...♖fe8 18.♙d3! ♙xd3 19.♖xd3 ♗b3
20.d6 b5?!**

Probablement la faute décisive. Plus fort était 20...♖e4! 21.♙f4! (*surtout pas* 21. ♗xe4? ♗xd3 22. ♗xf6+ ♙xf6 23. ♙g5 ♙xb2 24. ♖e1 ♗xd6+) et les blancs ont un petit mais significatif avantage.

21.♙g5 ♗d7 22.♖ad1 ♙xc3

L'abandon de ce fou semble désastreux pour les noirs, mais c'est probablement la meilleure défense, sinon les blancs ont avec un jeu facile.

● 22...♗xb2 23.♙c1 ♗c2 24.♗d5 ♖e2 25.♗e7+ ♗f8 26.♗xh7 ♗f6 27.♗xg6+ fxg6 28.♗xg6 ♗c4 29.♗g5+-;

● 22...c4 23.♗d4 ♙xd4 24.♖xd4 ♗ac5 25.♗d5 ♖e4 26.♗e7+ ♗g7 27.♗h6+ ♗h8 28.♙e3 ♖e8

29.♖1d2 ♖e6 30.♗xh7+ ♗xh7 31.♖h4+ ♗g7
32.♙h6+ ♗f6 33.♖f4+ ♗e5 34.♗c6#.

**23.bxc3 ♖e2 24.♙e7! ♖e8 25.♗g5 h5
26.♗f4 ♗ab8**

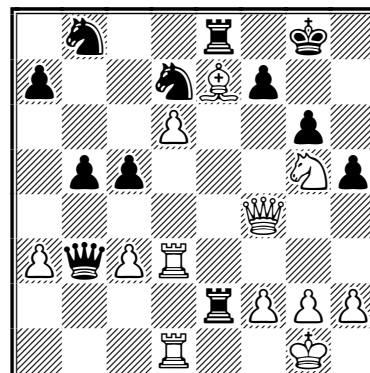

27.♖f1!!

Ce coup rend la tour d3 plus mobile tout en préparant la future poussée du pion f.

**27...♗e5 28.♖d2 ♖xd2 29.♗xd2 ♗bd7
30.f4 ♗c4**

– 30...♗c6 31.f5;

– 30...♗g4 31.f5.

**31.♗d3 ♗b2 32.♗h3 f5 33.g4!! fxg4
34.♗g2!**

La poussée g2-g4 a gagné la case e4 pour la dame.

**34...g3 35.♗e4 ♗g7 36.f5 gxh2+
37.♗xh2 1-0**

○ Sanakoev, Grigory URS

● Burger, Heinrich RDA

Partie Espagnole [C67]

corr olympiade X, finale bd 5, ICCF 1987

[Burger, Heinrich]

1.e4 e5 2.♟f3 ♚c6 3.♙b5 ♚f6 4.0-0 ♚xe4
5.d4 ♙e7 6.dxe5 d5

La théorie préfère 6...0-0. Après le coup du texte, les blancs ont plusieurs façons de prendre l'avantage. Ils choisissent ici la variante la plus aiguë.

7.c4 dxc4 8.♞d4 ♙d7 9.♞xc6 ♙xc6!

Une recommandation de Pachman qui n'avait pas encore été testée. Jusqu'ici les noirs jouaient le plus souvent 9...bxc6 10.♙xc4 0-0 11.♞e2 ♚c5 12.♙e3 ♙c6 (12...♚e6 13.♞d1±) 13.♞d1±.

10.♙xc6+ bxc6 11.♞g4 ♞d5 12.♚c3?!

Lors des ¾ de finale du XV^e championnat du monde, L. Rubinchik joua ici le coup relativement plus fort 12.♞e1 et il suivit 12...♚c5 13.♞xg7 0-0-0 14.♞g4+ ♞e6! 15.♞xc6+ ♚xe6= avec une position similaire.

12...♚xc3 13.bxc3 ♞e6!

Et non pas 13...♞xe5? 14.♙a3!+- ou 13...h5? 14.♞f5! ♞d3 15.♞xd3 cxd3 16.♞d1 0-0-0 17.♙e3 c5 18.c4±. Si maintenant les blancs échangent les dames, les noirs auront un très bon contre-

jeu (même avec leur structure de pions déchirée), essentiellement parce qu'ils ont le meilleur fou et des lignes ouvertes pour leurs tours.

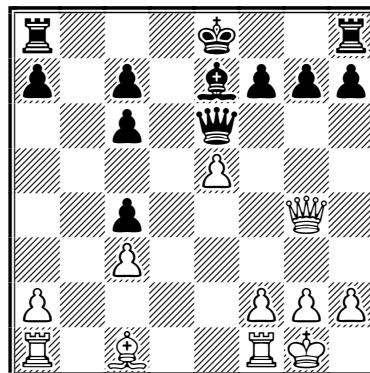

14.♞xg7

Les blancs semblent avoir maintenant une bonne partie, mais ça ne durera que tant que les dames seront sur l'échiquier.

14...0-0-0 15.♞h6 ♞d3 16.♞b1 ♞xh6!

17.♙xh6 ♞hd8

Non pas 17...♞xc3? 18.e6 f6 19.♞b2 et la menace 20.♞fd1 est difficile à parer.

18.♞bc1 ♞d5! 19.♙f4 ♚d7

Peut-être qu'ici 19...h5! était plus fort pour empêcher tout contre-jeu blanc à l'aile roi.

LE PALMARÈS DE HEINRICH BURGER

En terminant second de la semi-finale 8 du XI^e championnat du monde par correspondance, Burger a obtenu sa première demi-norme de maître international ICCF et une qualification pour le tournoi des candidats du XII^e championnat du monde.

Lors des préliminaires des olympiades X, il joua pour la R.D.A. et réalisa 6,5/11 au premier échiquier, le meilleur score étant réalisé par Mikhail Umansky. Puis le mur de Berlin tomba en 1989 et l'Allemagne fut réunifiée l'année suivante. Ce qui amena le fait curieux, rapporté par le Dr Baumbach dans *Chess Mail* 2/1999, que les membres de l'équipe est-allemande jouèrent contre des membres de leur [nouveau] pays. L'Allemagne de l'Est obtint la médaille de bronze alors qu'elle n'existait plus sur la carte.

Pour la finale, l'équipe fut renforcée et Burger joua à l'échiquier 5 où il réalisa le meilleur score (+ 5, = 4, - 0) devant Sanakoev qu'il battit dans l'intéressante partie ci-dessus.

Il participa ensuite à des tournois comme le Kirjeshakki-A (2^e ex æquo), les ¾ de finale-1 du XV^e championnat du monde, la finale de l'olympiade XI en 1992 (1^{er} échiquier) pour l'Allemagne réunifiée où il réalisa son second meilleur résultat. Il obtint son titre de grand maître ICCF en terminant 4^e (9/14) lors de l'ICCF Fax-A (1994-96) après quoi il participa au Mémorial H.-W. von Massow mais sans grande réussite en raison d'ennuis de santé à l'époque.

Plus récemment il a joué aussi par email (Champions League) et sur web server (Mémorial Knut Herschel).

20.g4! ♔e6 21.♔g2 ♖b5 22.♗c2 a5!
23.♗e1 a4 24.♗e4! a3 25.♗c1

Les blancs, qui veulent à tout prix empêcher la tour blanche d'arriver en b2, trouvent là une très bonne défense.

25...♗b1 26.♗xc4 ♗d1

Les noirs pensent avoir réalisé la percée décisive, mais les blancs vont pratiquement réussir à égaliser par le sacrifice qui suit. Leurs nombreux pions leur donneront en effet une très bonne compensation.

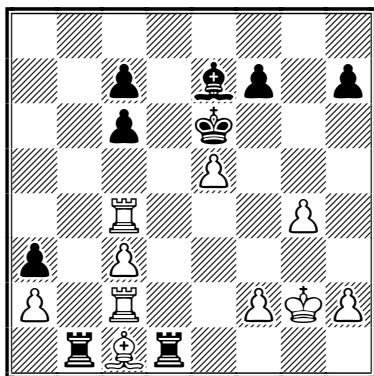

27.♗xa3!! ♗xa3 28.♗xc6+ ♔d7 29.♗h6?

Bien meilleur était 29.♗f6 en prévision de l'échec qui suit. Sans ce coup intermédiaire, les blancs auraient rapidement poussé leurs pions de l'aile roi, obtenant même des chances de gain.

29...♗g1+! 30.♔f3 ♗b2! 31.♗xb2 ♗xb2
32.♗f6 ♔e7 33.♗c6 ♔d8! 34.e6

Si 34.♗f6 alors 34...♗xc3 35.♗xf7 c5!

34...fxe6 35.♗xe6 ♗xc3 36.♗h6 ♔d7!!

Un coup décisif dans cette finale complexe.

23 mai 1977,

À Berlin aujourd'hui, l'ex porte-parole du Parti social démocrate à Berlin-Ouest, Heinrich Burger, a été condamné à sept ans de prison pour espionnage au profit de la RDA. Son ex-femme Katharina a écopé pour sa part de dix-huit mois pour complicité, mais a été libérée immédiatement.

[A.F.P.]

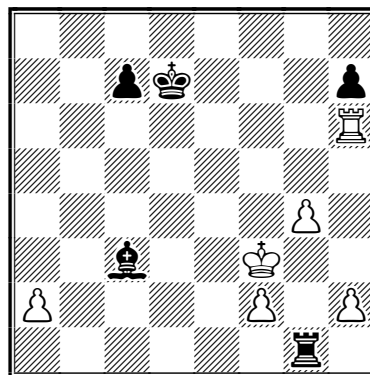

37.♗xh7+ ♔d6 38.h4 c5 39.g5 c4 40.♗f7
♗b4! 41.♗f8 c3 42.♗d8+ ♔e5 43.♗e8+
♔d5 44.♗e2 ♗c5!

La variante 44...♔c4? 45.♗e4+ ♔d3 (45...♔c5 46.♗e8) 46.♗xb4 c2 47.♗b8 montre qu'il fallait rester attentif jusqu'à la fin.

45.a4 ♔c4 46.a5 ♔d3 0-1

J'avais calculé jusqu'au bout la suite 46...♔d3 47.a6 c2 48.♗xc2 ♔xc2 49.♔f4 ♗xf2 50.h5 ♔d3 51.♔f5 ♗e3 52.g6 ♗h6 53.♔e6 ♗f1.

L'article du *Spiegel* (paru en juillet-août 1979) donne quelques détails sur l'échange de prisonniers. Il dit que Burger a été échangé contre :

- Volker Franke, membre du Parti chrétien-démocrate (CDU), et sa femme coréenne, Hyoon-Ha, tous deux condamnés pour espionnage ;
- Mathias Bath (CDU), condamné pour avoir aidé des gens à quitter l'Allemagne de l'Est ;
- Günther Weinhold, officiel du ministère des Finances de Berlin-Ouest, détenu pour faits d'espionnage.

Le périodique *Facts on File* paru en 1979, annonce que l'échange eut lieu le 20 juillet et fut organisé en collaboration par Wolfgang Vogel pour Berlin-Est et Jürgen Stange pour Berlin-Ouest, tous deux ayant pris part à d'autres échanges de prisonniers précédemment.

○ Sloth, Jørn DEN

● Burger, Heinrich GER

Partie Anglaise [A25]

corr olympiade XI, finale bd 1, ICCF 1992

[Burger, Heinrich]

1.c4 e5 2.g3 ♖c6 3.♙g2 g6 4.♗c3 ♙g7
5.♞b1 a5 6.d3 d6 7.a3 ♗f6 8.b4 axb4
9.axb4 0-0 10.♙g5?!

Meilleur était 10.♗f3.

10...♗e7 11.♞d2 c6 12.♗f3 ♗h5!
13.♙h6?

Les blancs n'ont pas vu la menace. Correct
était 13.0-0.

13...♗f4! 14.♙xf4

14.♙xg7 n'est pas à recommander à cause de
14...♗xg2+ 15.♗f1 ♗e3+! 16.♞xc3 ♗xg7 et
si par exemple 17.♗g5 ♙f5 18.♗g2 ♞d7 19.h3
f6 20.♗f3 d5.

14...exf4 15.gxf4 d5! 16.0-0

Les blancs préfèrent rendre le pion de plus car
il n'aimaient pas trop la variante 16.cxd5
♗xd5 17.♗xd5 ♞xd5 18.e4 ♞b5↑.

16...dxc4 17.d4

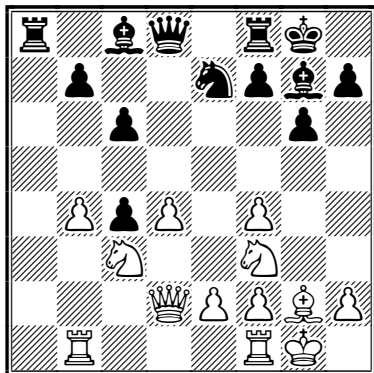

17...♙f5!!

Les noirs provoquent la poussée e2-e4 pour
mieux attaquer ensuite le centre blanc.

18.e4

18.♞b2 ♞a3 était également déplaisant pour les
blancs.

18...♙e6 19.b5 ♞a3 20.bxc6 ♗xc6 21.e5
♙g4! 22.♞fd1

Naturellement 22.d5 n'allait pas après 22...♙xf3
23.♙xf3 ♗xc5! 24.fxg5 ♙xc5.

22...♞a5 23.♞dc1 ♞d8 24.d5

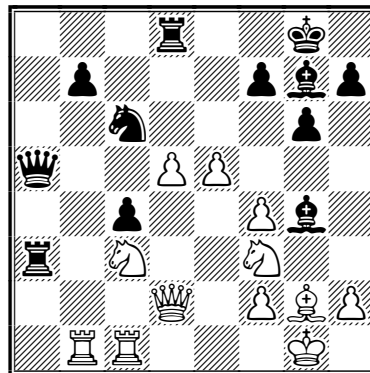

24...♙h6!!

24...♙xf3? 25.♙xf3 ♙h6? 26.♞e3 ♗b4 27.e6→;
24...♗b4 25.♗b5! ♞xb5 26.♗d4.

25.♗g5

25.♞xb7 ♙xf3 26.♙xf3 ♗xc5 27.♙e2 ♗d3.

25...♙xg5 26.fxg5 ♗xe5 27.♞d4 ♗f3+
27...♗d3 28.♗e4!

28.♙xf3 ♙xf3 29.h4 ♙xd5 30.♗xd5

30.♞b5? ♞xc3 31.♞xa5 ♞xc1+ 32.♗h2 ♞h1+
33.♗g3 ♞h3+! 34.♗xh3 ♙e6+→.

30...♞xd5 31.♞xc4 ♞a4 32.♞c8+ ♞d8

33.♞h3 ♞dd4 34.♞c8+ ♗g7 35.♞e6!?

Une petite plaisanterie...

35...♞g4+ 36.♗f1 ♞af4 37.♞d6 ♞xf2+! 0-1

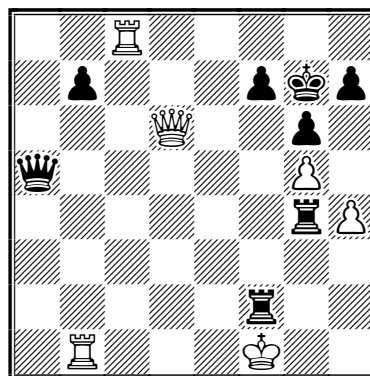

Les blancs n'ont plus de défense. Il aurait pu
suivre : 37...♞xf2+ 38.♗xf2 ♞f5+ 39.♗e3 ♞e4+
40.♗d2 ♞g2+ 41.♗c3 ♞c2+ 42.♗d4 ♞g4+
43.♗d5 ♞d2+ 44.♗c5 ♞a5+ 45.♞b5 ♞a3+
46.♗d5 ♞d3+ 47.♗c5 ♞e3+ 48.♗d5 ♞d4#.
Cette partie a été commentée en détail dans
Chess Mail 11/1997.

Article traduit avec l'aimable autorisation
de Tim Harding.



LAURENT TINTURE

Élo ICCF : 2437

Élo AJEC : 2428

Titre ICCF : IM et IA
(Arbitre International
et non pas Intelligence Artificielle)

Date de naissance : 1963

Lieu de naissance : Saint-Lô (Manche)

Résidence : Grâne (Drôme)

Couleur : le noir, et si vous me dites que ce n'est pas une couleur, je rajoute le rouge et je pars vers l'Espagne en 36...

Animal : le(s) chat(s)

Nourriture : Côte de bœuf et gratin dauphinois

Boissons : Jurançon sec, Gewürztraminer, Châteauneuf du Pape, le calva de mon tonton

Livre(s) : Science-fiction

Écrivains : Robert Heinlein, Fredrick Brown, Philip K. Dick, Michael Moorcock, Ursula LeGuin, Howard P. Lovecraft, Edgar Poe, Jules Verne, Thomas Pynchon

Films : Lawrence d'Arabie, Mauvais Sang, 2001 l'Odyssée de l'Espace

Cinéastes : Stanley Kubrick, Ken Loach, Leos Carax, Jean-Pierre Mocky

Acteur(s) : Robert De Niro, Louis Jovet

Musiques : Bach, Mahler, Wagner, Stravinsky, Chostakovich pour les compositeurs et Celibidache LE chef d'orchestre ; mais aussi Led Zepellin, Pink Floyd, The Who, Bob Marley ; mais encore Count Basie, Miles Davis, Lester Bowie, Charles Mingus... si vous commencez à me parler musique, vous n'êtes pas couchés :-)

Chanteurs/chanteuses : Brassens, Lapointe, La Rue Kétanou, Les Ogres de Barback, Les Têtes Raides, La Tordue et plein d'autres

Peintres : Miró, Braque, Ernst, Picasso, Duchamp (pas seulement pour les échecs !)

Homme politique qui a marqué : Gandhi

Début des échecs : au collège, à l'âge de 11 ans

Livre d'échecs qui a le plus marqué :

The Search for Chess Perfection (CJS Purdy)

Livre d'échecs préféré : Alexander Alekhine's Chess Games (Skinner & Verhoeven)

Reuves d'échecs : Chess Today pour les infos, New in Chess pour les articles et « l'objet » Kaissiber pour le fun

Sites Internet d'échecs : ajec-echecs.org

Meilleure partie d'échecs lue :

Estrin - Berliner (5^e championnat du monde par correspondance 1965) et Kasparov - Karpov (20^e partie, Lyon 1990)

Meilleure partie jouée par correspondance : celle-là, elle reste à jouer...

Joueurs : Nezhmetdinov, Tal, Fisher, Kasparov, Shirov, Topalov

Joueurs par correspondance :

Purdy, Estrin, Sanakoev et en France Bergeraser, Lecroq et Léotard

Joueur qui a le plus influencé :

mettez les deux questions qui précèdent dans un shaker, agitez énergiquement une dizaine de minutes et vous aurez la réponse !

Ouvertures : gambits à vocation positionnelle avec les blancs (Gambit Roi, Morra ou Blackmar) et en ce moment, Sicilienne et Grünfeld avec les noirs.

Objectif pour les échecs par correspondance : continuer à progresser, mais que c'est dur !!!

Que vous ont apporté le plus les échecs ?
Le fun et plein d'amis.

Questionnaire réalisé en juin 2007

NOS TOURNOIS

72° CHAMPIONNAT DE FRANCE, 2007

RÉSULTATS

62. Bibens - Tombette (rectif.)	0 - 1
63. Vertes - Covolo	1 - 0
64. Daenen - Covolo	1 - 0
65. Pichelin - Cadillon	1 - 0
66. Vertes - Tombette	1/2-1/2

CLASSEMENT PROVISOIRE

1. Philippe Tombette	8	(0)
2. Luís Cadillon	7	(2)
3. Xavier Pichelin	6,5	(4)
4. Pierre Ruiz-Vidal	6,5	(1)
5. François Sage	6,5	(0)
6. Alain Vertes	5,5	(4)
7. Serge Daenen		
Jean-Marie Matisson	5	(1)
9. Christian Deneuveille	4,5	(3)
10. Fabrice Lorin	4,5	(0)
11. Bernard Fister	4	(3)
12. Jean-Paul Bibens	1,5	(3)
13. Thierry Covolo	1,5	(2)

() nombre de parties en cours.

73° CHAMPIONNAT DE FRANCE, 2008

RÉSULTATS

6. Spitéri - Jaulneau	0 - 1
7. Guiot-Dorel - Spitéri	1/2-1/2
8. Morin - Lorin	1/2-1/2

CLASSEMENT PROVISOIRE

1. Claude Le Page	2,5	(11)
2. Christophe Jaulneau	1,5	(12)
3. Damien Fillon		
Stéphane Morin	1	(12)
5. Bernard Fister	0,5	(13)
Jérôme Guiot-Dorel	0,5	(13)
6. Fabrice Lorin	0,5	(12)
7. Jean Spitéri	0,5	(11)
8. Luís Cadillon		
Alain Vertes		
Jean-Robert Bellec		
Gilles Hervet		
Christophe Bouton		
Christian Deneuveille		
Michel Ruimy	0	(14)

() nombre de parties en cours.



15° CHAMPIONNAT INTERRÉGIONAL

RÉSULTATS

33. Brege - Bibens	1 - 0
34. Gaidot - Andrian	1 - 0
35. Dolz - Lees	1/2-1/2

CLASSEMENT PROVISOIRE

1. X. Pichelin 6,5 (1); 2. A. Nguyen-Legros 5,5 (2); 3. J. Lees 4,5 (0); 4. P. Andrian 4 (2); 5. J.-L. Brege 4 (3); 6. J. Dolz 3,5 (4); 7. G. Gaidot 3,5 (3); 8. J. Vergara 1,5 (1); 9. J.-P. Bibens 1 (4); 10. F. Nossein 1 (0).

UNE PARTIE DE CE TOURNOI

- Lees, Jean-Pierre (2130)
 - MN Nguyen-Legros, Alain (2440)
- Défense Nimzo-Indienne [E47]
corr AJEC-15IR, 2006
[Nguyen-Legros, Alain]

1.d4 ♖f6 2.c4 e6 3.♗c3 ♕b4 4.e3 0-0
5.♕d3 d5 6.a3

On arrive dans les grandes variantes classiques par 6.♗f3 c5 (6...b6) 7.0-0 dxc4 (ou 7...♗c6

8.a3 ♕xc3 9.bxc3 dxc4 10.♕xc4 ♖c7) 8.♕xc4;
6.♗ge2 et 6.cxd5 sont également jouables :
– 6.♗ge2 c5 7.0-0 (7.a3 dxc4 8.♕xc4 ♕a5 9.0-0 ♖e7 10.d5 ♕xc3 11.♗xc3 exd5 12.♗xd5 ♗xd5 13.♕xd5 ♕e6 14.♕xe6 ♖xe6 15.♖c2 ♗d7 16.♕d2 ♗f6) 7...♗c6 8.cxd5 exd5 9.a3 cxd4 10.axb4 dxc3 11.b5 ♗e5 12.♗xc3;

– 6.cxd5 exd5 7.♗ge2 ♖e8 8.0-0;

Par contre 6.♖c2 ne promet pas grand-chose : 6.♖c2 c5 7.a3 dxc4 8.♕xc4 cxd4 9.axb4 dxc3 10.bxc3 ♖c7 11.♕d3 e5 12.e4 ♕e6 13.♗f3=, Reshevsky - Olafsson, Los Angeles 1963.

6...♕xc3+ 7.bxc3 dxc4 8.♕xc4 c5

On arrive ici à un tournant : 9.♗e2 ou 9.♗f3 ?

9.♗e2

J'opte pour la variante Botvinnik, que j'ai déjà jouée avec les noirs contre Marc Doudon en 1997 dans le tournoi 2435 [1/2-1/2]. On pourrait retomber dans la « grande » variante par 9.♕d3 ♗c6 10.♗f3 ♖c7 11.0-0 e5 12.♖c2.

9...♖c7

Sinon, on pourrait tenter 9...e5 ou 9...♗c6 :

– 9...e5 10.♗a2 ♖c7 11.f3 ♗d8 12.d5 e4 13.0–0 ♗bd7 14.fxc4 ♗c5 15.♗b1 ♗xc4 16.♗c2 f5 17.c4 ♗d6 18.♗h1 ♗e8 (mais pas 18...♗xa1?! 19.♗b2 ♗xb2 20.♗xb2);

– la ligne principale donnée par Kasparov dans le BCO2 est 9...♗c6 10.0–0 e5 (10...♗c7 11.♗a2 b6 12.♗g3 ♗d8 13.♗b2) 11.♗b2 ♗f5 12.f3 ♗b6 13.♗b3 (13.♗d2 ♗a5 14.♗a2 ♗e6 15.dxe5 ♗xa2 16.♗xa2 ♗c4+) 13...♗a5.

10.♗d3

10.♗a2 b6 11.0–0 ♗a6 12.♗b2 (12.♗e1 ♗c6 13.♗g3 ♗ad8 14.♗b2 e5 15.♗c1 ♗a5 16.e4 ♗c4=, Glazstein - Shakarov, 1980) 12...♗d8 13.♗e1 ♗c6 14.♗g3 ♗a5 15.e4 ♗e8 16.e5 ♗c4 17.♗xc4 ♗xc4 18.♗c1=.

10...e5

On suit la partie Keene - Toth, Rome 1979, citée dans *The Nimzo Indian Defence*, de Keene et Taulbut.

10...b6 11.0–0 ♗a6 12.e4±, Timman - Kavalek, Bugojno 1980.

11.0–0

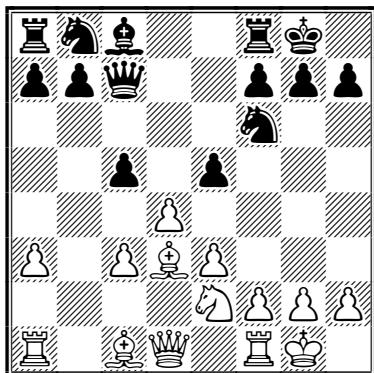

11...♗c6

Une amélioration sur la partie Keene - Toth ou avait été joué 11...e4?! (*prématuré*) 12.♗c2 ♗c6 13.f3 cxd4 14.cxd4 exf3 15.♗xf3 ♗g4 16.♗xf6 (*un sacrifice de qualité thématique*) 16...gxf6 17.♗d3 ♗fd8 (17...f5 18.♗f4 ♗ac8 19.h3 ♗a5 20.♗a2 ♗c4 21.♗xc4 ♗xc4 22.♗d2 ♗fc8 23.♗d3) 18.♗xh7+ ♗f8.

12.♗b2

– 12.♗g3 cxd4 13.cxd4 ♗d8 (13...exd4 14.exd4 ♗d6 15.♗e3 ♗d8 16.♗e4 ♗xe4 17.♗xe4 ♗xd4);
– 12.♗c2 ♗e6;

– 12.d5? e4 (12...♗xd5 13.♗xh7+ ♗xh7 14.♗xd5) 13.♗b1 ♗d8 14.c4 ♗e5.

12...e4

12...♗e6 13.♗c1 e4 14.♗c2 ♗a5 15.♗g3 ♗c4 16.♗b1 ♗g4 17.♗c1 ♗fe8 18.♗b3 ♗a5= ou 18...♗e6=.

13.♗b1 ♗a5

13...♗e6 14.♗g3 (14.f3 ♗d5 15.♗d2 ♗a5 16.♗a2 exf3 17.♗xf3 ♗f6=) 14...cxd4 15.exd4=.

14.♗a2

Keene donne la suite 14.♗g3 ♗e8 15.f3 ♗c4 comme égale, mais je craignais 15...exf3 16.♗xf3 ♗b3 17.e4 (17.♗a2 ♗d2 18.♗f2 ♗xf1 19.♗xf1) 17...♗xa1 (17...c4 18.e5 ♗d2). 14.♗a4 ♗e6+ est encore pire.

14...c4

Les blancs doivent choisir entre ♗f4 et ♗g3.

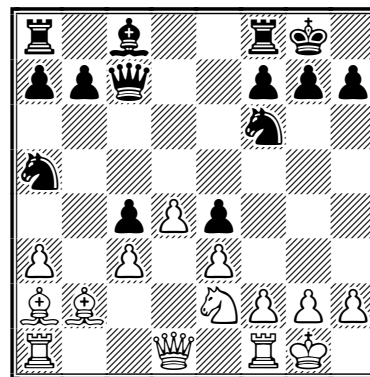

15.♗f4

Sur 15.♗g3 j'avais envisagé 15...♗e8 16.f3 exf3 17.♗xf3 (17.♗xf3 ♗g4+) 17...♗b3 (17...♗g4 18.♗f2) 18.♗xb3 ♗g4 19.♗f4 ♗xf4 20.♗xf4 cxb3 21.e4± et au vu de la partie c'était peut-être une meilleure suite...

J'avais également regardé 15.f3 ♗d5 (15...exf3 16.♗xf3 ♗g4 17.♗xf6 gxf6 18.♗d2) 16.♗d2 exf3 17.♗xf3 ♗g4.

15...♗e8

Fin de ma base de données. J'avais surtout regardé 15...b6, qui rend hasardeux f3 à cause de ♗b7 : 16.a4 (16.f3 exf3 17.♗xf3 ♗b7 18.♗e2 ♗ae8 19.♗ae1 ♗e4) 16...♗e8 17.♗e1 ♗b7 18.♗a3 ♗d5 19.♗b4 (19.♗xd5 ♗xd5 20.♗b4 ♗b3) 19...♗xf4 (19...♗xb4 20.cxb4 ♗c6 21.♗xc4) 20.exf4 ♗c6 (20...♗xf4 21.♗xa5 bxa5 22.♗xc4) 21.♗a3 [21.♗b1 ♗xb4 22.♗xb4

♠d5 23.f5 (23. ♣g4 ♠e6) 23... ♣c6 24. ♣g4 ♠ab8 25. ♠b1 a6 (25... a5 26. ♠b5) 26. ♠c2 b5 27. ♣f4 f6 28. axb5 axb5 29. ♠eb1] 21... ♠ad8 (21... ♠e7 22. ♠xe7 ♠xe7 23. ♣g4; 21... ♠a5 22. ♠b4= ♠b3 23. ♠xb3 cxb3 24. ♣xb3 ♠ad8) 22. ♣g4 (22. ♠xc4 ♠xd4 23. ♠xf7+ ♣xf7 24. cxd4 ♣xf4 25. ♠c1 ♣h4 26. ♠e3 ♠f8; 22. ♠e3 ♣xf4 23. ♠xc4 ♠e5 24. ♠e2) 22... ♠a5 23. ♠c3 ♠b3 24. ♠ae1 ♣c6 25. f5 f6= la meilleure suite.

Les autres possibilités sont moins bonnes :

a) 25... ♠d2 26. ♠g3 g6 27. ♣g5 ♣xa4 28. ♠e7 ♠d7 29. f6±;

b) 25... g6 26. ♣h4 ♠d7 [26... ♣xa4 27. ♠e7 ♠d7 28. ♠f6 h5 29. ♣g5 ♠d6 30. fxc6± ou 27. ♠h3 h5 28. fxc6 fxc6 (28... ♣xa3 29. ♣xh5 amène un mat rapide) 29. ♠g3 ♣c6 (29... ♣xa3 30. ♠xg6+ ♠f8 31. ♣f6#) 30. ♠e7 ♠xe7 (30... ♠d7 31. ♣xh5) 31. ♣xe7+ -];

c) 25... ♣f6 26. f3 ♣c6 27. fxe4 ♠c8+- (27... ♣xa4 28. ♠e7 ♠xe7 29. f6 g6 30. fxe7+-);

d) sur 25..f6 j'avais calculé :

- 26. ♠b1 ♣xa4 27. ♠c1 ♠xc1 (27... ♣a1 28. ♠g3 ♠d7 29. ♣h5 ♠f8 ou 29... ♠ed8; 27... a5 28. ♠xe4 ♠xc1 29. ♠xb7 ♠d3) 28. ♠xc1 ♣c6 29. ♠ce1 ♠d7 30. ♠xe4 ♠xe4 31. ♠xe4 ♠xe4 32. ♣xe4 ♠f8;

- 26. ♠g3 ♠d7 27. ♣h5 [27. ♠h3 ♠ed8 (27... ♣xa4 28. ♠xh7 ♣xa3 29. ♣h5 ♠f8 30. ♠h8+ ♠e7 31. ♣xe8+) 28. ♠b1 ♣xa4 29. ♠c1 ♠xc1 30. ♠xc1 ♣a3] 27... ♠ed8 28. ♠h3 h6 29. ♠xb3 (29. ♣g6 ♣xa4 30. ♠xb3 cxb3 31. ♠a1 ♠h8 32. ♠b2 ♣b5 33. ♠xa7 ♣e2) 29... cxb3 30. a5 ♣a4 31. ♠a1 bxa5 et les forts pions passés de l'aile dame vont devenir un gros problème.

16.a4

16.f3 et 16. ♠h5 étaient aussi à envisager :

- 16. ♠h5 ♠g4 (16... ♠g4?? 17. ♠xf6+ gxf6 18. ♣xg4+) 17. ♠f4 g5 18. h3 gxf4 19. hxg4=;

- 16.f3 exf3 (16... b6 17. fxe4 ♠xe4) 17. ♣xf3 ♠g4 18. ♠d5 (18. ♣g3 ♠d7) 18... ♠xd5 19. ♣xd5 ♠e2 (19... ♠xe3 20. ♠ae1=) 20. ♠f2 ♠d3.

16... ♠g4

- 16... ♣d6 17. ♣c1 ♠d5 18. ♠a3 ♣c6 19. ♠xd5 ♣xd5 20. ♠b4 ♠c6 21. ♠a3 ♣a5;

- 16... b6 17. ♠a3 ♠b7.

17. ♣c2

- 17.f3 ♠f5 (17... exf3 18. gxf3 ♠d7 19. ♠c1 ♠c6 20. e4) 18. ♠b1 ♠b3 19. ♠a2 ♠d7 20. ♣c2 exf3 21. gxf3 (21. ♣xf3 ♠d2; 21. ♠xf3 ♠xb1) 21... ♠xb1 22. ♠xb1 ♣f5 23. ♠c1±;

- 17. ♠c2 ♠b3 18. ♠xb3 cxb3±.

17... ♣c6

- 17... ♠b3 18. ♠xb3 cxb3 19. ♣xb3±;

- 17... ♠ad8 18. ♠a3 ♠d5 19. ♠xd5 ♠xd5 20. ♠fb1 ♠h5 (20... ♣c6) 21. h3 ♠d7 [21... ♠xh3 22. gxf3 ♠xh3 23. ♠f1 (23. f4 exf3) 23... ♣h2 24. ♠e2 ♠xe3+ 25. ♠xe3 ♣h6+ 26. ♠e2 ♣h5+ 27. ♠e1=) 22. ♠b4 ♠g5 23. ♠xa5 ♠xa5 (23... ♣xa5 24. ♠xc4) 24. ♠b4 ♠g5±;

- 17... ♣d6 18. ♠b1 (18. ♣c1 g5 19. ♠a3 ♠d7) 18... ♠b3 19. ♠a2 (19. ♠a3 ♠xa1 20. ♠xd6 ♠xc2 21. ♠xc2±) 19... ♣c7 20. ♠a3 ♠d7±.

18. ♠a3 g5

- 18... ♠d7 19. ♠b4 b6 (19... ♣xa4 20. ♣xa4 ♠xa4 21. ♠xa5±) 20. ♠xa5 bxa5;

- 18... ♠b3 19. ♠xb3 cxb3 20. ♣xb3 g5 21. ♠h3 ♠xh3 22. gxf3 ♠d7 23. ♣b5;

- 18... ♠d5 19. ♠xd5 ♣xd5 20. ♠ab1 ♠d7 21. ♠b4 ♠b3=, 21... ♠c6=, 21... ♠ac8=.

19. ♠e2

19. ♠h3 ♠xh3 20. gxf3 ♣c6 21. ♠ab1 ♣xh3 22. ♠b5 ♣g4+ 23. ♠h1 ♣f3+.

19... ♠b3

19... ♠d5 20. ♠g3.

20. ♠xb3

20. ♠ab1 ♣xa4 21. ♠d6 ♠c5 (21... ♣c6 22. ♠e5) 22. ♣xa4 ♠xa4 23. f3 exf3 24. gxf3 ♠h3±.

20... cxb3 21. ♣b2

21. ♣xb3?? ♠xe2.

CARNET GRIS

Décidément cette année 2007 est bien triste... L'AJEC vient de perdre un autre de ses adhérents en la personne de :

PHILIPPE DASRE

Certains d'entre vous ont croisé Philippe et son épouse, venus en voisins du Lot-et-Garonne, lors de l'AG de Lagardelle. Toutes nos condoléances à son épouse et à ses enfants.

G. H.



21...♗d5

– 21...♗xc2 semble favoriser les blancs : 22.♖xe2 ♗xa4 (22...♗d5) 23.♙e7 ♗c6 24.♙xf6 ♗xf6 25.♟fb1 a6 0 26.c4 b5 27.c5 ;

– 21...♗xa4 est considéré comme = par Fritz, mais cela reste à démontrer : 22.h3 ♗xc2 (22...♙e6 23.♙e7) 23.♗xe2 ♗c6 24.c4 a5.

22.♟f1

22.c4 ♗xc4 23.♗c1 ♗xa4 24.♗xb3 ♗b5 25.♟f1 b6±.

22...♗c4

– 22...♗b6 23.♗g3 ♗xa4 24.♟cb1 (24.♙b4 ♗c4) 24...♗c4 25.♗xb3 ♗xb3 26.♟xb3 b6 27.h3 ♙d7 ;

– 22...♗xc2 23.♗xe2 ♗xa4 24.c4 ♗b4 25.♙b2 ♗c6 26.♟c3 ♗d3 27.♟a3 f5 28.♟axb3 g4 (28...f4 29.♙a3) 29.♟b5 (29.d5 ♗c7 30.♗d2 ♗xb2 31.♗xb2) 29...a6 30.♟bb3 (30.♟xf5 ♗g6) 30...b6.

23.♗g3 ♟a8 24.♟ab1

– 24.a5 f5 (24...♗xc3 25.♙c5 ♗a4 26.♟xc4 ♗xb2 27.♟b4 ♗d3 28.♟xb3 ♗xc5 29.dxc5 ♟xc5) ;

– 24.h3 ♙d7.

24...b6

– 24...♗xa4 25.♗xb3 ♗xb3 26.♟xb3 ;

– 24...♗xc3 25.h3 (25.♙c5 ♗xa4 26.♗a3 ♗b5 27.♗xb3 ♗xb3 28.♟xb3 b6 29.♙a3) 25...♙e6 (25...♙d7 26.♙c5 ♗xa4 27.♟xc4 ♗xb2 28.♟xb2 b6 ; 25...♗xa4 26.♟xc4 ♗xb2 27.♟xc8 ♟xc8 28.♙xb2) 26.♟xc3 (26.♗xe4 ♗e2+) 26...♗xc3 27.♗xc3 ♟xc3 28.♗xe4 ♟cc8 (28...♟ec8 29.♗xc3 ♟xc3 30.e4 ♙c4 31.d5 ♟c2 32.a5 ; 28...♟c7 29.♗f6+) 29.d5 ♙f5 (29...♙xd5 30.♗f6+ ♗g7 31.♗xd5) 30.♗f6+ ♗g7 31.♗xe8+ ♟xe8 32.♟xb3 b6 ;

– 24...♗d3 25.c4 ♟xc4 26.♟xc4 ♗xc4 27.♗xb3 ♗d3 28.♗b5 (28.♗xd3 exd3 29.♗f1 ♗b6 30.♗d2).

25.♗xb3 [25.a5] 25...♗xc3 26.♗xc4 ♟xc4 26...♗xb1 27.♗b3.

27.♙b2

27.♙b4 ♗e2+ (27...♟ec8 28.♙xc3 ♟xc3 29.♟xc3 ♟xc3 30.♗xe4 ; 27...♗xb1 28.♟xc4 f5 29.h3) 28.♗xe2 ♙xe2 29.♟xc4 ♙xc4 30.♟c1 ♟c8.

27...♗e2+

Forcé... si 27...♟ec8 28.♙xc3 ♟xc3 29.♟xc3 ♟xc3 30.♗xe4 ou 27...♟xa4 28.♟xc3.

28.♗xe2 ♙xe2 29.♟xc4 ♙xc4 30.♟c1 ♟c8

Ce coup est effectivement le meilleur, mais il m'a surpris.

– 30...♙d5 31.♟c7 a6= ;

– 30...♙c6 31.♟c7 ♟c8 32.♟xa7 ♟c2 33.♙a3 ♟c3 (33...♟a2 34.♟a8+ ♗g7 35.♙f8+ ♗f6) 34.♟a8+ ♗g7 35.♙f8+ ♗f6 36.h3 ;

– 30...♙b3 31.a5 bxa5 32.♟c5 ;

– 30...b5 31.axb5 ♙xb5 32.♟c5 ;

– 30...♙d3 31.♟c7.

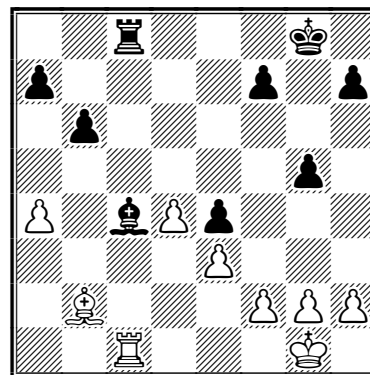

31.d5?!

Peut-être un peu téméraire car les pions blancs deviennent très faibles.

31.f3 f5 (31...exf3 32.gxf3 ♗f8 33.♗f2±) 32.d5 :

a) 32...♟c5 33.♙a3 ♟c8 ;

b) 32...exf3 33.gxf3 ♗f7 ;

c) 32...♗f7 33.g4 ♗g6 (33...fxg4 34.fxg4 ♗e7±) ;

d) 32...♙a6=.

31.♙a3 ♟c6 ou 31...f5.

31...f5

– 31...♗f8 32.f3 (32.♙f6 ♟c5 33.♙d4 ♟c8 34.f3 ; 32.♙a3+ ♗e8=) 32...exf3 (32...f5 33.g4 fxg4 34.fxe4+) 33.gxf3 ♗e7 34.e4 a6 35.♗f2 ♗d7± ;

– 31...♙a6 32.♟xc8+ ♙xc8 33.♙f6 ♙b7 34.d6 ♙c6 35.a5 bxa5± car les pions passés éloignés pourraient bien faire la décision.

32.d6

Attention car le pion a4 va devenir indéfendable si les noirs arrivent à approcher leur roi pour déclouer la tour. La finale semble également difficile à défendre sur 32.f3 ♗f7 [32...exf3 33.gxf3 ♗f7 34.e4 ♗e7 (34...fxe4 35.fxe4 a6 36.♗f2 b5 37.♗e3) 35.♗f2 ♗d7 36.♗e3±]

33.♔f2 [33.g4 ♔g6 34.d6 (34.gxf5+ ♔xf5 35.fxe4+ ♔xe4) 34...♙e6] 33...♗e7 34.g4 (34.♙e5 h5 35.h3 h4 36.d6+ ♔e6 37.f4 gxf4 38.exf4) 34...fxg4 35.fxe4 ♔d7 36.♔g3 h5 37.♙g7 ♙d3 38.♙xc8 ♔xc8 39.♙f6 ♙xe4 40.♙xg5 ♙xd5 41.♔h4 ♙f7 42.e4±;

– 32.♙e5 ♔f7 33.f3 (33.♙b8 a6) 33...a6 34.♙c3 b5±;

– 32.♙d4 ♔f7 33.f3 h5 (33...exf3 34.gxf3 ♔e7 35.e4 ♔d6 36.♔f2) 34.h3 h4 35.♔f2 ♔e7 36.♔e1 ♔d6 37.♙f6 ♔xd5 38.♙xg5 ♙h8; 32.♙f6 ♔f7 33.♙xg5 ♙c5;

– 32.h4 gxh4 33.♔h2 (33.d6 ♙e6) 33...♔f7 34.♔h3 ♔e7 35.♔xh4 h6 [35...♔d6 36.♔g5 ♙a6 37.♙d1 ♙d3 38.♔xf5 ♙c2 (38...♙c2 39.♙a3+)] 36.♔h5 ♔d6 37.♔g6 ♔xd5 38.♔xf5 ♙f8+.

32...♙e6

– 32...♙a6 33.d7 ♙d8 34.♙c7 ♔f7 35.♙xa7 ♙c4 36.♙b7 ♔e6 37.♙xb6+ ♔xd7 38.a5 ♔e8 39.♙d4;

– 32...♔f7 33.d7 ♙d8 34.♙xc4.

33.♙c7

C'est une erreur de jugement car le pion va rester bloqué en c7 alors que les noirs vont pouvoir cueillir a4. 33.♙d1 ♔f7 n'est pas meilleur.

33...♙xc7 34.dxc7 ♔f7 35.♙e5

– 35.♔f1 ♔e7 36.♙e5 ♔d7 37.♔e2 a5 38.♔d2 ♙b3 39.♔c3 ♙xa4 40.♔c4 h5 (40...b5+ 41.♔c5);

– 35.a5 bxa5 36.♙d4 ♔e7 37.♙xa7 ♔d7.

35...♔e7

35...♙c8 36.f4 exf3 37.gxf3 ♔e6 38.f4 ♙b7 39.♔f2 g4 40.♔g3 ♔d7 41.♔h4 ♙e4 42.♔g5 a6 43.♙d6 b5 44.axb5 axb5 45.♔h6 ♙b7 46.♙e5 b4 47.♔xh7 ♙e4 48.♔g7 b3 49.♔f6 b2 50.♙xb2 ♔xc7.

36.f4

– 36.h4 gxh4 37.♔h2 ♔d7 38.♔h3 a5 39.♔xh4 ♙b3 40.♔g5 ♙xa4 41.♔xf5 ♙c6 42.g4 b5 43.g5 b4 44.♔f6 a4 45.♔g7 ♙b7 46.♔xh7 a3 47.g6 b3 48.g7 ♙d5;

QUESTIONS-RÉPONSES

En réponse à la question posée dans le C.D.E. 572 d'octobre 2007, page 202. Il s'agit du Gambit Shaviliuk (de l'Attaque Veresov).

JEAN AUDOBERT

– 36.♔f1 ♔d7 37.♔e2 a5 38.♔d2 ♙b3 39.♔c3 ♙xa4 40.♔c4 b5+ 41.♔c5.

36...gxf4

36...h6 37.♔f2 ♔d7 38.fxg5 hxg5 39.g3 g4 40.♔e2 a5 41.♔d2 ♙b3 42.♔c3 ♙xa4 43.♔c4 ♙c6 (43...b5+ 44.♔c5 b4 45.♔b6) 44.♙d6 ♔c8 45.♙e5 b5+ 46.♔c5 ♙d7 47.♔b6 a4 48.♙d6 ♙e6 49.♙b4.

37.♙xf4 ♔d7

37...a5 38.♔f2 ♔d7 39.♔e1 ♙b3 40.♔d2 ♙xa4 41.♔c3 b5 42.♔d4 b4 43.♔c4 h6 44.g3 b3 45.♔c3.

38.♔f2 a5

38...♙b3 39.a5 bxa5 (39...b5) 40.♔e2 a4 41.♔d2 a3 42.♔c1 ♙a2 43.g3 a5 44.♙e5 h6 45.♔c2 ♔c8 46.♔c1 a4 47.♔c2 ♙c4 48.♔b1 ♙e6 49.♔a1 ♔b7 50.♙d6 ♔b6 (50...♙d5 51.♙f4 ♔c8) 51.♙e5 ♔c5 52.♙f4 h5 (52...♔b4 53.♙xh6) 53.♙e5 ♔d5 54.♙f4 ♙d7 55.♔a2.

39.♔e2 ♙b3 40.♔d2 ♙xa4

Le gain n'est plus qu'une affaire de technique...

41.♔c3 ♙b5 42.♔b3

42.♔d4 ♙a6 (42...♙f1 43.g3 ♙a6±) 43.♔d5 (43.♔e5 ♔xc7 44.♔xf5+ ♔c6 45.♔xe4 b5 46.♔d4 b4 47.e4 a4 48.e5 a3 49.♙c1 ♔b5 50.e6 ♔a4 est sans problème pour les noirs) 43...♙b7+ 44.♔d4 (44.♔c4 ♔c6±) 44...♔c6±.

42...♙a6

42...♙c6 43.♔c4 b5+ 44.♔c5 b4 45.♙e5 b3 46.g3 a4 47.♔b4 b2 48.♙xb2 ♔xc7 49.♙e5+ ♔d7.

43.♔a4

– 43.♔a4 ♔c6;

– 43.g3 ♔c6 44.♙e5 b5 45.♙c3 b4 (45...a4+ 46.♔b4 ♔xc7) 46.♙e5 ♔b5;

– 43.h3 b5 44.g4 fxg4 45.hxg4 ♙c8 46.g5 ♔c6 47.♙e5 ♙c6+ 48.♔a3 b4+ 49.♔b2 a4 50.♔c1 a3 51.♔b1 b3 52.♙g7.

43...♔c6 44.♙e5

44.g3 ♙c8 (44...♔c5 45.♙e5 ♙b5+ 46.♔b3 ♙d7 47.♙f6 ♙e6+ 48.♔a3 b5 49.♙d8 ♙c8 50.♔b3 b4 51.♔a4 ♔b6) 45.♙e5 ♙d7.

44...♙c8 45.g3 ♙d7

45...b5+ 46.♔xa5.

46.♔b3

46.♙d4 ♔xc7+ ou 46.♙f4 ♔c5+ 47.♔a3 b5 48.♙e5.

46...b5 0–1

ALAIN NGUYEN-LEGROS

TOURNOIS À 5 JOUEURS

NOUVEAUX TOURNOIS
(mode, DT, moyenne Élo)

5367 Postal, Gamant, 1915
F. Cayron, D. Charpentier, D. Dejonckheere,
C. Bajoue, M. Noblesse

5369 Serveur, Guidoni, 2143
S. Sobry, F. Lorin, A. Biaux, É. Girard,
H. Le Savouroux

5370 Serveur, Bontems, 1852
P. Humbert, Y. Cordel, F. Budin, T. Cousteix,
D. Dejonckheere

QUALIFICATIONS

- Loïck Armand, Philippe Drouin, Didier Dejonckheere : au choix
- 2^e tour de coupe de France ou tournoi Accession
- Stéphane Morin : au choix
- 3^e tour de coupe de France ou tournoi Accession
- Pierre Soulas, Georges Antunes : tournoi Accession

RÉSULTATS

☒ TOURNOI 5266, 2004	ÉLO	1	2	3	4	5	PTS	S.-B.
1 Morin, Stéphane	2062	■ ■	= =	1 1	1 =	1 =	6	20,50
2 Soulas, Pierre	2208	= =	■ ■	0 =	1 1	= =	4,5	17,25
3 Beck, Georges	2110	0 0	1 =	■ ■	1 0	1 0	3,5	12,75
4 Leseq, Pascal	2159	0 =	0 0	0 1	■ ■	1 1	3,5	11,50
5 Noblesse, Michel	2135	0 =	= =	0 1	0 0	■ ■	2,5	11,00
MOYENNE ÉLO : 2135 – DT : MATHIAS GUIDONI								

☒ TOURNOI 5316, 2005	ÉLO	1	2	3	4	5	PTS	S.-B.
1 Armand, Loïck	1883	■ ■	1 1	1 1	1 1	1 1	8	24,00
2 Antunes, Georges	1822	0 0	■ ■	1 0	1 1	1 1	5	10,00
3 Duval, Jacques	1570	0 0	0 1	■ ■	1 1	0 1	4	10,00
4 Carlier, Pierre	1738	0 0	0 0	0 0	■ ■	1 1	2	2,00
5 Touillet, François	1850	0 0	0 0	1 0	0 0	■ ■	1	4,00
MOYENNE ÉLO : 1773 – DT : GEORGES GAMANT								

☒ TOURNOI 5332, 2006	ÉLO	1	2	3	4	5	PTS	S.-B.
1 Drouin, Philippe	1850	■ ■	1 0	1 1	1 1	1 1	7	19,00
Dejonckheere, Didier	1863	0 1	■ ■	1 1	1 1	1 1	7	19,00
3 De Winne, René	1876	0 0	0 0	■ ■	1 1	1 1	4	4,00
4 Dridi, Abdessalem	1769	0 0	0 0	0 0	■ ■	1 1	2	0,00
5 Bernardet, Serge	1345	0 0	0 0	0 0	0 0	■ ■	0	0,00
MOYENNE ÉLO : 1741 – DT : GEORGES GAMANT								

FRANCIS BLONDEL COMMENTE

○ **Blondel, Francis**

● **Gerbaudo, Pascal**

Gambit Benko [A59]

corr AJEC/5364, 2007

1.d4 ♖f6 2.c4 c5 3.d5 b5 4.cxb5 a6

5.bxa6 ♗xa6

Ou 5...g6 6.♖c3 ♗xa6.

6.♖c3 g6 7.e4

Ou 7.♖f3 d6 8.g3 ♗g7 9.♗g2 ♖bd7 10.0–0 ou 10.♖b1.

7...♗xf1

Ou 7...d6 8.♗xa6 ♖xa6 9.♖f3 ♗g7 10.0–0 0–0 11.♗f4 ♖d7 12.♖d2±, Prada - Biondi, corr Italie 1988 (½–½, 31).

8.♗xf1 d6 9.♖f3 ♗g7 10.g3 0–0 11.♗g2 ♖bd7

L'orientation la plus prisee.

● 11...♖fd7 12.♖c1 ♖a5 (12...♖b6 13.♖e2 ♖a6) 13.♗f4! ♗xc3 14.bxc3 ♖xc3 15.e5;

● 11...♖b6 12.♖e1 ♖a6 (12...♖bd7) 13.♖e2;

● 11...♖a6 12.♖c2 ♖b6 13.♖d1 ♖fb8 14.♖b1! ♖d7 15.♗f4! ♖c7 16.e5!, Hort - N. Gaprindashvili, Wijk aan Zee 1979 (1–0, 40);

• 11...♘a6 12.♙f4! ♖b6 13.♗d2 ♜fb8 14.♖ab1 ♜c7 15.♞he1 ♜b5 16.♜xb5 ♖xb5 17.b3±, Gligoric - Barle, Brbas 1977 (1-0, 56).

12.h3

On peut aussi préférer 12.♞e1 ♖b6 [12...♜g4 13.♞e2 ♖a5 14.♙g5 ♜fe8 15.♞c1 ♞a7 16.♞cc2 ♜b6 17.h3 ♜e5 18.♜xe5 ♙xe5 19.♖d3 ♖b4 20.♙d2 ♞b7 21.b3 c4 22.bxc4 ♖xc4 23.♙c1+-, Bagirov - Zilberman, URSS 1972 (½-½, 57)] 13.♞e2 ♜fb8 14.h3 ♜e8 15.♙f4 ♖a6 16.♞c1 ♜c7 17.e5 dxe5 18.♜xe5 ♜xe5 19.♙xe5 ♙xe5 20.♞xe5 ♖d6, Carbonell - Lafage, corr LADAC 1989 (½-½, 36), si 20... ♞xb2 21.♞xe7 ♞xf2+ 22.♙xf2 ♖f6+ 23.♙g2 ♖xe7 24.d6+-.

12...♖a5

C'est l'une des lignes théoriques, l'autre étant 12...♜b6 13.♞e1 ♖d7 14.♖c2 ♖b7 15.♙g5 h6 16.♙xf6 ♙xf6=, Gligoric - Benko, Lone Pine 1975 (½-½, 20).

13.♞e1 ♜fb8 14.e5! dxe5 15.♜xe5 ♜xe5

16.♞xe5 ♞a7

16...♖d8 17.♞e2 ♞b7 18.♙e3 ½-½, Grigorian - Vaganian, Bakou 1977.

17.♖f3 ♞b4 18.♞e2

Prévoyant le doublement des tours noires et la double attaque sur b2.

18...♞ab7

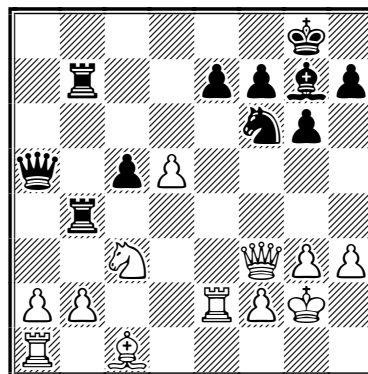

19.♞b1

• 19.♙g5 ♖d8 20.d6 ♖xd6 21.♞d1 ♖b8 22. ♜d5 ♜xd5 23.♞xd5=, Epelbaum - Fominyh, Alushta 1994 (½-½, 33);

• N.D.L.R. : L'immédiat 19.d6!? soulignant la faiblesse évidente de la huitième rangée, est à considérer très sérieusement 19...e6 (19...exd6

DISCIPLINE

La commission technique s'est réunie pour statuer sur un incident survenu dans la partie Lorin - Alozy du tournoi A004. Le DT a demandé que le comportement de F. Lorin soit sanctionné pour les faits suivants :

- non réponse au DT;
- prétendre avoir la partie gagnée alors que F. Alozy attendait la réponse de F. Lorin.

Décision de la commission :

La commission technique, saisie du cas Lorin, a décidé d'infliger une suspension de cinq ans assortie d'un sursis à M. Lorin. Les motifs avancés par la commission sont le non respect du règlement qui veut que l'on réponde aux demandes du DT sous quinze jours assorti d'une faute morale puisque M. Lorin affirmait avoir gagné la partie et envoyé sa feuille de partie alors que M. Alozy se plaignait que M. Lorin ne répondait plus. Un rappel également sera fait dans le C.D.E. sur l'obligation faite aux joueurs de répondre dans les quinze jours à toute demande du DT.

J'ai déjà eu l'occasion de le dire : le respect des DT est un passage obligé pour le bon fonctionnement de notre Association.

M. LECROQ

20. ♖g5 ♗d7 21. ♜e8+ ♜f8 22. ♗e4+ -) 20. ♖g5 ♗d7 21. ♗d5 avec une position gagnante [Binelli - Boissel, corr SSKK-Jub60 1998, (1-0, 39) cf. CDE 504 page 41].

19... ♗e8 20. ♖d2 ♜d8 21. ♜c1?!

Avec l'idée d'installer la tour en f4, via c4, mais cette manœuvre prend du temps. Après avoir réexaminé la partie, je préférerais maintenant : 21. b3 c4 22. ♗e4 ♜4b5 23. d6 e6 24. ♖e3 ♜b8 25. ♜c2 ♜f5 26. ♜e2 suite à expérimenter, qui me paraît très dynamique.

21...c4 22. ♗d1 ♜a4 23. ♖c3 ♜xa2

24. ♖xg7 ♗xg7 25. ♜xc4 ♗d6 26. ♜f4

Le but fixé par 21. ♜c1 est tatin, mais ce n'est pas décisif.

26... ♜c8 27. b4 ♜a1 28. ♜c3+ ♜xc3

29. ♗xc3 ♜a3 30. ♜f3 h6 31. h4 ♜b3

32. ♗a2 ♜xf3 33. ♗xf3 ♗f6 34. ♗g4 ♜b5

34...h5+ 35. ♗f3 ♜b5 36. ♗c3 ♜xb4 37. ♗e4+ ♗xe4 38. ♜xe4 ♜b3+ 39. ♗e2 ♜b5 40. ♜f4+ ♗g7 41. ♜d4 ♗f6 42. ♜f4+ ♗g7=.

35. ♜d2= ½-½

Proposition de nulle acceptée.

FRANCIS BLONDEL



COUPE DE FRANCE

NOUVEAUX TOURNOIS

Premier tour :

07/1T/01 e Garniers P - Ghiani B
 07/1T/02 p Antunes J - Garcia C
 07/1T/03 e Hömske M - Thiebaut P
 07/1T/04 p Neubauer O - Henri P
 07/1T/05 e Rouillard S - Lasserre M
 07/1T/06 e Girolt T - Hömske M
 07/1T/07 e Humbert P - Carré C
 07/1T/08 p Almarza-Mato C - Bonnal L
 07/1T/09 e Latapie F - Bellazoug F
 07/1T/10 e Budin F - Jouy J-L
 07/1T/11 e Ferdinand J - Lasserre L

Deuxième tour :

07/2T/01 e Savoya A - Detanoy F
 07/2T/02 p Blondel F - Drouin P
 07/2T/03 e Flecher J - Ghiani B
 07/2T/04 e Le Savouroux H - Madelaine J
 07/2T/05 p Felbinger J - Aloyz F
 07/2T/06 p Aloyz F - Weber A
 07/2T/07 e Rivolier F - Hömske M
 07/2T/08 p Cassel J-J - Lefebvre J
 07/2T/09 e Merot J-P - Bontems C
 07/2T/10 p Garcia C - Weber A
 07/2T/11 e Sobry S - Drouillièr Ph
 07/2T/12 p Jaulneau C - Almarza-Mato C
 07/2T/13 p Bedel J-A - Almarza-Mato C
 07/2T/14 s Dumont G - Flecher J
 07/2T/15 s Ould Ahmed S - Flego L

Troisième tour :

07/3T/01 p Beaulieu M - Bobel Ph
 07/3T/02 e Flecher J - Bobel Ph
 07/3T/03 e Kuchelbecker C - Le Page C

07/3T/04 p Mos G - Gamant G
 07/3T/05 p Meslage J - Audoubert J
 07/3T/06 e Albertny M - Soulas P
 07/3T/07 p Charpentier D - Meslage J
 07/3T/08 e Ghiani B - Sobry S
 07/3T/08 p Blondel F - Gamant G
 07/3T/09 e Blondel F - Le Savouroux H

Quarts de finale :

07/Q/01 p Litique M - Christaens R
 07/Q/02 e Christiaens R - Denoyelle A
 07/Q/03 p Kuchelbecker C - Rabouan J-F
 07/Q/04 p Eckert P - Guidoni M
 07/Q/05 e Bobel Ph - Dienne J
 07/Q/06 e Daenen S - Tombette Ph

Demi-finale :

07/D/01 e Dominici T - Laurent C

Finale :

07/F/01 e Épinoux J-F - Jaulneau C

RÉSULTATS

Premier tour :

07/1T/01 e Garniers P - Ghiani B 2 - 0
 07/1T/02 p Antunes J - Garcia C 0 - 2
 07/1T/03 e Hömske M - Thiebaut P 2 - 0

Deuxième tour :

07/2T/02 p Blondel F - Drouin P 2 - 0
 07/2T/03 e Flecher J - Ghiani B 0 - 2
 07/2T/04 e Le Savouroux - Madelaine J 2 - 0
 07/2T/07 e Rivolier F - Hömske M 0,5 - 1,5

Troisième tour :

07/3T/02 e Flecher J - Bobel Ph 0 - 2

Quart de finale :

07/Q/02 e Christiaens R - Denoyelle 0,5 - 1,5

QUELQUES PARTIES

○ **Dienne, Jean**

● **Épinoux, Jean-François**

Début Trompovsky [A45]

corr Coupe de France, demi-finale 2006

1.d4 ♖f6 2.♙g5

L'attaque à la mode ! La « Tromp » et ses fans (je n'ose dire « éléphants » vu les connotations...) ont, sur ce site, des accents lyriques pour en vanter les mérites. À les en croire, les noirs sont déjà mal...

2...♗e4

La « tac-que-tac-que-tique » (Ah ! cher Bourvil, comme tu nous manques !) que je pratique depuis plus de trente ans. En fait, c'est un pied de nez à ce fou qui justifie son nom un peu quand même !

3.♙f4 c5!

La sape, sans perte de temps.

4.d5!

Bon coup théorique.

4...♞b6

Un des cas où la sortie prématurée de la dame se justifie : menace b2, c5-c4 et, accessoirement, f2 !

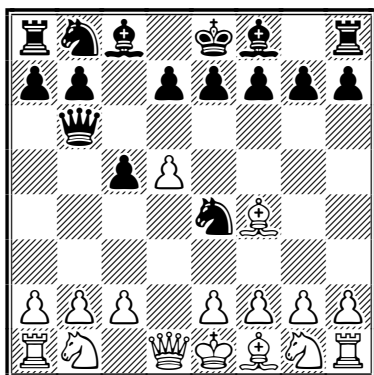

5.♙c1

Le clou du 2^e coup ! Étonnante et hypermoderne (?) retraite théorique ! On admire la position. Les blancs occupent l'espace avec un pion et les noirs de même, mais avec une pièce majeure et un canasson, certes esseulé, en plus. Le plan des blancs est donc forcé : réinvestir le terrain en repoussant l'ennemi. À noter toutefois que nous sommes au 5^e coup de la bataille et, visiblement, l'avantage du trait a disparu... Suspense.

● 5.♙c1 serait pire, car abandonnant la colonne et la case du pion avancé d5, 5...e6 6.f3 ♗f6 7.dxc6 fxe6 8.e4 d5 9.♗c3 ♙e7 10.♙xb8 ♞xb8 11.♙b5+ ♙d7 12.♙xd7+ ♗xd7 13.exd5 exd5 14.♗ge2 ♗f6⁺ ;

● 5.♗d2!? ♞xb2 (*ce pion n'est pas aussi empoisonné que dans la Najdorf, sa prise rend la suite insipide*) 6.♗xe4 ♞b4+ 7.♙d2 ♞xe4 8.e3 ♞b4 (8...e6 9.♗e2 ♞xd5 10.♞xd5 exd5 11.♗c3 d6 12.♗xd5 ♗d8 13.0-0-0 ♙e6 14.♗c3 ♗d7 15.♙e2 f6 16.♙f3 ♞b8 17.♞xd6 ♙xd6 18.♙xd6 ♞c8 19.♙d5 ½-½, Hlinka - Filipek, corr 1998) 9.c3 ♞a5 10.d6 ♗c6 11.♙c4 g6 12.dxc7 ♙g7, Romero - Lyles, corr IECC 2004 (0-1, 24).

5...e6

La sape, pour maintenir l'avantage de développement...

● 5...f5 peut-il être viable ? 6.f3 ♗d6 7.b3 e5 8.c4 ♙e7 9.e3 0-0 10.♙b2 ♞c8 11.♗c3 f4 12.exf4 ♙h4+ 13.g3 exf4+ 14.♗f2 ♙f6 15.♙d3 fxc3+ 16.hxc3 h6 17.♗ge2 ♗f7 18.♞c2 ♗a6 19.♙g6 ♗b4 20.♙xf7+ ♗xf7 21.♞h7 ♙e5 22.f4 ♙xc3 23.♗xc3 ♞g6 24.♞xg6+ ♗xg6 25.♗b5 ♗d3+ 26.♗f3 ♞d8 27.♗c7 ♞b8, Schipper - Borst, corr email 1998 (1-0, 47) ;

● 5...e5 6.f3 ♗f6 7.c4 d6 8.c4 ♙e7 9.♗c3 ♗a6 10.♙d3 ♙d7 11.♗ge2 ♗b4 12.♙b1 h5 13.a3 ♗a6 14.♙d3 h4 15.♙e3 h3 16.g3 ♞d8 17.♞d2 ♗c7 18.b4 b6 19.bxc5 bxc5 20.♞b1 ♙c8 21.0-0, Braakhuis - Jaluvka, email 1999 (1-0, 50) ;

● 5...g6 6.f3 ♗f6 [6...♗d6 7.e4 ♙g7 8.♗c3 f5 9.♞e2 fxe4 10.fxe4 ♙xc3+ 11.bxc3 ♞a5 12.♙b2 b6 13.e5 ♙a6 14.♞g4 ♗b5 15.♗e2 ♗a3 16.♞e4 ♗c4 17.♙c1, Augustin - Grantz, corr email 2000 (1-0, 17)] 7.e4 d6 8.c4 ♙g7 9.♗c3 0-0 10.♙d3 e6 11.dxc6 fxe6 12.♗ge2 ♗c6 13.♞b1 ♗e5 14.f4 ♗xd3+ 15.♞xd3 d5 16.e5 dxc4 17.♞xc4 ♗d5 18.0-0 ♙d7 19.♗xd5 exd5 20.♞xd5+ ♙c6 21.♞e4 ♙xa2 22.♞a1 ♙e6 23.♙c3 ♞f7 24.♞fc1 ♙f8 25.♗c3 ♞xb2 26.♞ab1 ♞a3 27.♞xb7 ½-½, Grott - Rulfs, corr email 2001.

6.f3

Le début de la reconquête de l'espace ?

6...♗f6

Le repli « sur des bases stratégiques reconnues à l'avance » !

6...♞a5+ 7.c3 ♗f6 8.e4 d6 9.♗a3 exd5 10.exd5

♙e7 11.♘c4 ♖d8 12.♘e3 0-0 13.♙d3 ♜e8
 14.♘e2 ♘bd7 15.a4 ♘e5 16.♙c2 ♙d7 17.0-0 a6
 18.♘g3 b5 19.♘ef5 ♙f8 20.axb5 axb5 21.♞xa8
 ♞xa8 22.♘e4 ♘d5 23.♘exd6 ♞d8 24.♞e2
 ♙xf5 25.♘xf5 ♘c4 26.♞e1 ♘f6 27.♘g3 g6
 28.♘e4 ♘xe4 29.♙xc4 ♞b8 30.♙c2 ½-½,
 Whaley - Rapp, corr NZL-68ch 2001.

7.c4!

Cette position peut survenir selon un autre ordre de coups : 2...♘e4 3.♙f4 c5 4.f3 ♞a5 5.c3 ♘f6 6.d5 ♞b6 7.♙c1 e6 8.c4.

7...exd5

Simplement. Un moment tenté par 7...♞b4!? ou encore 7...e5 etc. Mais bon... Il y a également 7...♞a5+ ou 7...g6 avec des suites « Indiennes » plus ou moins complexes. En fait, cette position est assez riche en ressources diverses.

8.cxd5

8.e3 dxc4 9.e4 ♞a6 10.a4 d6 11.♘a3 ♙e6
 12.♘e2 ♘c6 13.♘f4 ♘a5 14.♘d5 ♘xd5
 15.exd5 ♙f5 16.♙d2 ♙e7 17.♘xc4 ♘xc4
 18.b3 0-0 19.♙xc4 ♞b6 20.♙c3 ♙h4+ 21.g3
 ♞ae8+ 22.♙f2 ♙g5 23.f4 ♙d8 24.♞e1 ♞c7,
 Pastore - Black, corr Champions League ICCF
 2002 (0-1, 42)

8...c4!?

(Au lieu de 8...d6 !?) Ce pion irait-il à l'abattoir ? Et si oui, pourquoi ? Parce qu'il faut maintenir le léger avantage de développement évoqué au 5^e coup. Les blancs ont, manifestement, un problème au centre et « le futur n'exuse pas le présent » selon des propos prêtés à Zuo Qiuming par des illettrés écervelés.

9.e3

Vise directement la brebis égarée c4, aussitôt contré par les noirs.

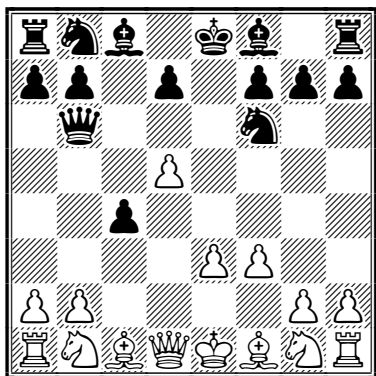

9...♙c5

Ça ne mollit pas ! 9...♞a5+ 10.♘c3 b5 11.♞d4
 ♙b4 12.♞e5+ ♙f8 13.a3, Eckert - Barrance,
 corr NAPZ 1997 (0-1, 26).

10.♙f2?!

C'est théorique. Les blancs sortent enfin une pièce à leur 10^e coup. Or, cette pièce est le roi... Il défend (?) e3, mais se place sous le clouage dudit... (voir commentaire du 5^e coup). À partir de cet instant, je considère que les blancs sont perdus. Grande rigolade des pièces adverses qui ne savent pas que j'ai consulté Nimzowitsch, Tarrasch et Euwe ! Lesquels m'ont rappelé, qui ses aphorismes, qui son dogme révélé, qui ses jugement et plan !... Lequel plan, pour les noirs, est très simple : sachant que ce roi déroqué doit être maintenu en terrain découvert, sa position va donc devenir, peu à peu, tellement inconfortable que l'initiative sera bannie de son camp. C'est une question de temps et... de nerfs échiquéens solides. Si 10.♙xc4? ♞b4+ 11.♘d2 ♙xc3.

10...0-0

Consolidation.

11.♙xc4

Peu revient de l'abattoir... cf. 8^e coup.

11...d6

11...♞e8 augmente la pression sur e3, mais, là encore, c'est compliqué et un tantinet longuet. Mais bon. Pour le plaisir, on ne peut passer sous silence la très belle partie Stefanova - Nijboer, Corus B, Wijk aan Zee 2005 : 12.♞d3 d6 13.♘c3 ♞a5!N 14.♘ge2 ♘bd7 15.♙b3?! ♘e5 16.♞c2 ♘cg4+! 17.fxg4 ♘xg4+ 18.♙e1 ♘xc3 19.♙xc3 ♞xe3 20.h3 ♙d7 21.♙d1 (21.♙c4 ♞ae8 22.♙d3 b5!→) 21...♞ae8 22.♞f1 b5! 23.♘c1 ♞d8! 24.♘d3 ♞h4 25.♙c1 b4 26.♘d1 ♞e2 27.♞c4 ♞e4 28.♞a6 ♞g5+ 29.♙b1 ♞xg2 30.♘xc5 dxc5! 31.♞xa7 ♞xf1 32.♞xd7 ♞e1 33.♞a4 ♞d3+ 34.♙c1 ♞xd1+! 35.♙xd1 ♞c4+ 36.♙c2 ♞f1+ 37.♙d2 ♞d4+ 38.♙e3 ♞f4+ 0-1.

12.♘e2 ♘bd7 13.♘bc3 ♘e5 14.♘a4 ♞b4

14...♞c7 15.b3 ♙d7 16.♘xc5 ♞xc5 17.♙b2±,
 Dishman - Greenfeld, Chalkidiki 2002 (1-0, 33).

15.♙b3?!

15.b3 b5! 16.a3 ♞a5 17.b4 (17.♙d2 ♙xe3+!
 18.♙xe3 ♞a6±) 17...♞xa4 18.♙b3 ♞a6

19.bxc5 dxc5 20.e4 ♕d7 21.♙f4 ♜fe8 22.h3 ♗g6 23.♙e3 ♗xc4+! 24.fxe4 ♜f6+ 25.♔g1 ♜xe4 26.♙xc5 ♜ae8 27.♙d4 ♜g5 28.♜c1 ♜d8 29.♜f1 ♜xe2 30.d6 ♗h8 31.♜f3 ♜d2 32.♜f4 ♜ee2 33.♜h2 ♜e8 34.♜f1 ♙c6 35.♙f2 ♗g6 36.♙xf7+ ♜xf7 37.♜xf7+ ♗xf7 38.♙e3+ ♗e6 39.♙xd2 ♜xd2+, Buckley - Gormally, Portsmouth 2003 (0-1, 52).

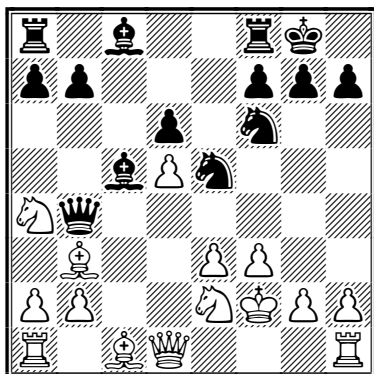

15...♗fg4+

Les blancs peuvent dégager la tour h1 et chercher éventuellement un semblant de roque. Mais leur temps est compté. D'où ce coup, sinon décisif, du moins approprié, tout à fait dans le plan noir initial. M. Diemme m'écrivait d'ailleurs, après son abandon : « Après 15...♗fg4, c'est l'enfer. 15.♙b3 est vraiment mauvais. Je suis impardonnable car j'ai un livre sur l'Attaque Trompowsky dans lequel ♗fg4 est mentionné comme donnant une forte attaque aux blancs ! »

15...♜h4+? 16.g3 ♗e4+ 17.fxe4 ♜xc4 18.♗xc5 dxc5 19.♗f4 ♗g4+ 20.♔g1 g5 21.♙c2 ♜xh1+ 22.♔xh1 ♗f2+ 23.♔g2 ♗xd1 24.♗e2, Reinert - Bourquin, France 1998 (1-0, 29).

16.fxg4 ♗xg4+ 17.♔f1

Les blancs condamnent leur tour h1. 17.♔f1 ♗xe3 18.♙xe3 ♜g4+ 19.♔f2 ♜f5+ 20.♔e1 ♙xe3 21.♜f1 ♜g5 22.♜d3 ♜e8 23.♙c2 ♜h4+ 24.♔d1 ♜xh2 25.♗ac3 ♜e5 26.♙b3 ♜xg2 27.♔c2 ♙h3 28.♜ae1 ♜g5 29.♜f3 ♙f5 30.♜xf5 0-1, Profit - Berch, corr NAPZ 2001.

17...♗xe3+ 18.♙xe3 ♙xe3 19.♜d3

Les blancs luttent pied à pied. On a joué : 19.♜e1 ♜e4 20.♜g3 ♜e8 21.♗ac3 ♜b4 22.♜d1 ♙f5 23.♗c1 ♜e5 24.♗d3 ♙xd3+ 25.♜xd3 ♙c5, Guenther - Andeer, corr ICCF Email 2004 (0-1, 40).

19...♜e8 20.♜c4 ♜a5

Évidemment, il n'est pas question d'échanger la dame dont le rôle est primordial en ces circonstances.

21.♜h4 ♜d2 22.♜e1 ♜d3 23.♜b1

Et maintenant la seconde tour est coincée...

– 23.♜d1 ♜f5+ 24.♗f4 ♜xf4+ 25.♔c2 ♙g4+ 26.♔d3 ♜d4+ 27.♔c2 ♙f5+ 28.♜d3 ♜xd3#;

– 23.♜c3 ♜f5+ 24.♔e1 ♜f2+ 25.♔d1 ♙g4 26.♜d3 ♙d2 27.♔c2 ♜ac8+ 28.♙c4 ♙f5 29.♜xf5 ♜xf5+ 30.♔xd2 ♜g5+ 31.♔d1 ♜xc4 32.♗ac3 ♜xc3 33.♗xc3 ♜xg2 34.♜b1 ♜xh1+ 35.♔c2 ♜e1 36.♜xe1 ♜xe1 37.♔b3+.

23...♜b5

Conserve la pression.

24.♗ac3

24.h3 ♜e5 25.♗ac3 ♜b4 26.g4 h5 27.♜d3 ♙d7 28.♜c4 ♜b6 29.♙a4 ♜c8 30.♜b3 ♜d8 31.♙xd7 ♜xd7 32.♜b5+.

24...♜b4 25.h4

Je n'ai pas bien compris ce coup... sinon qu'il empêche la dame noire d'aller sur h4 et ouvre un sas à la tour h1 (via h3)...

25...♙b6!

Le genre de coup qu'un logiciel n'aborde pas d'emblée, alors que le « triumvirat » cité au 10^e coup, l'approuve sans retenue à l'unanimité.

26.♙c2

26.♜d3 ♜c5 27.♜g3 ♙g4 28.♜d1 ♙xe2+ 29.♗xe2 ♜c3 30.♜f4 ♜ae8 31.♗c3 ♜e4+.

26...♜c5

À la menace sur h7, les noirs rétorquent par une menace sur f2 !

27.♙xh7+

Je ne pense pas que les blancs soient aussi voraces. Mais qu'ont-ils de mieux ?

27...♔h8 28.♔e1

Forcé.

28...♙g4

Complément naturel du 25^e coup noir.

29.♙e4 ♙xe2 30.♔xe2

S'autocloue.

30...f5 31.♔d1

Se soustrait à la diagonale a7-g1 et se décloue.

31...fxe4 32.♖c2

Sur 32.♗e1 ou 32.h5 ou 32.♔c2, les analyses conduisent toutes à une aggravation de la position blanche.

32...♗ac8

Mise en jeu de la dernière pièce noire avec pression sur la colonne c et arrivée du fou en a5.

33.♗e2?!

Constat : un roi au centre déroqué et deux tours inactives depuis le début de la partie... C'est fini pour de bon (voir commentaire du 10^e coup).

33...♗a5! 34.♗c1 ♗xc3

34...e3 est également intéressant.

35.bxc3 ♗xd5+ 36.♗d2 ♗a5 37.♗c2

37.♗xd6 ♗ed8 38.♔e2 ♗xd6.

37...e3

Sans même me demander mon avis !

38.♗d3 ♗c5 0-1

Envisagé, avec mon avis 38...e2 qui, bien que spectaculaire à l'œil (variantes trépidantes à essayer), n'aboutit pas rapidement. Les blancs abandonnent enfin une partie, somme toute, sans grand relief en raison d'une domination constante du camp noir par le fait de l'inaction des forces blanches empêtrées dans la protection de leur roi et ce, bien avant le fatidique 15.♗b3?! Mais c'est quand même une « Tromp » mes chers !

JEAN-FRANÇOIS ÉPINOUX



○ Eckert, Patrick (2122)

● Vasseur, Olivier (2218)

Partie Anglaise [A28]

corr Coupe de France, Troisième tour, 2006

1.c4 e5 2.♘c3 ♘f6 3.d3 ♗b4 4.♗d2 ♘c6 5.♘f3 0-0 6.e4

Ma structure fétiche dans l'Anglaise : c4-d3-e4, inspirée par Botvinnik. Il y a un gros trou en d4, mais souvent j'arrive à échanger un cavalier en d5 et après b4, j'ai un pion passé très fort.

6...d6 7.♗e2 ♘d4

♘e8 suivi de f5 est meilleur selon moi.

8.♘xd4 exd4 9.♘d5 ♗xd2+ 10.♗xd2 c5 11.0-0 ♘xd5 12.exd5

Là, c'est une question de goût. Après 12.cxd5,

je crains l'expansion noire à l'aile dame. 12.exd5 met fin à nos références réciproques.

12.cxd5 f5 13.exf5 ♗xf5 14.♗f3 ♗f6 15.♗fe1 ♗ae8 16.♗e4 ♗c8 17.♗e2 b6 18.♗ae1, Fey - Metzinger, Bergisch Gladbach 1992 (1-0, 47).

12...♗h4!? 13.b4

Avec le secret espoir qu'il ne joue pas b6 (cf. note au 6^e coup).

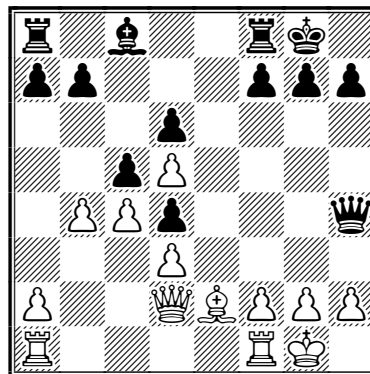

13...♗f5?!

La faute ! après, je déroule. 13...b6 14.bxc5 bxc5 15.♗ab1 est bon pour les blancs et c'est peut-être cette position qu'il a voulu éviter, mais je n'aurai pas eu mon pion passé !

14.bxc5! dxc5 15.♗fe1 b6

Inutile désormais. Dans cette position, on doit jouer ♗fe8 en pensant à ♔f8 pour appuyer un échange sur la colonne e.

16.♗f3 ♗fe8 17.♗e2

Pour prendre tranquillement possession de la colonne ouverte.

17...♗xe2 [17...♔f8!?] 18.♗xe2 ♗d8 19.♗e1 h6 20.g3 ♗g5 21.h4 ♗f6 22.♗g4 ♗xg4 23.♗xg4 ♔f8 24.a4!

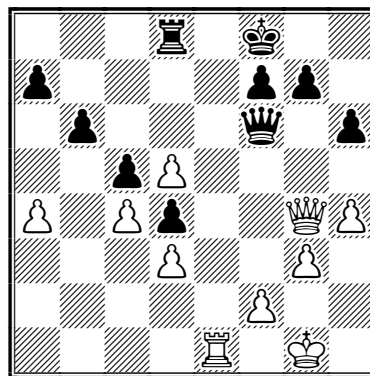

Ce coup bloque définitivement l'aile dame. Mon souci est d'arriver à échanger les dames car toutes les finales sont gagnantes pour les blancs.

24...♖d6 25.♔g2 a6 26.♖e4 g6 27.♖e5

L'ordi n'aime pas ce coup et pourtant, c'est pour moi celui qui sonne le glas pour les noirs.

27...♗xe5

27...♔g8 28.♗xd6 ♖xd6 29.♖e8+-.

28.♖xe5 h5 29.♔f3 ♖d7 30.♔f4 ♖d8 31.f3
♖d6 32.g4 1-0

Le pion d5 bloque toutes les actions des noirs et le roi blanc est trop près des pions noirs pour tenter b5 donc 1-0.

PATRICK ECKERT



LES TOURNOIS DE LA RÉGENCE

Ces tournois organisés pour donner satisfaction aux joueurs souhaitant des compétitions sans logiciels d'analyse ont eu un bref succès. Le champ d'application était trop restreint : joueurs postaux avec un Elo inférieur à 2000.

Il existe cependant toujours une demande des joueurs pour participer à des tournois sans utilisation des logiciels d'analyses, mieux intégrés dans nos compétitions. C'est pourquoi nous avons décidé de créer un système de tournois parallèles aux tournois à cinq joueurs (T5) et accession (TA). Ces tournois s'appelleront tournois Régence à cinq joueurs (TR5) et tournois Régence accession (TRA). Voir le règlement ci-après.

L'intérêt du système est que ces tournois donnent les mêmes droits que la filière classique T5, TA. Les qualifications obtenues via les T5 sont interchangeable avec les qualifications obtenues via les TR5.

Beaucoup de joueurs et de responsables pensent que ce système a peu de chance de fonctionner. Cela résoudrait pourtant beaucoup de problèmes. Alors c'est maintenant aux joueurs qui souhaitent ce genre de compétition de nous montrer que cela est possible. Nous ne pouvons pas faire plus que de vous donner l'outil, à vous de bien l'utiliser.

Du point de vue pratique :

- Mathias Guidoni reste responsable des T5, des TA et DT des tournois serveur ;
- Cyrille Bontems devient responsable des TR5, des TRA et DT des tournois serveur ;
- Georges Gamant reste DT des T5 et TA postaux ;
- Carlos Garcia devient DT des TR5 et TRA postaux.

Donc, les joueurs qui veulent disputer un T5 ou un TA doivent s'adresser à Mathias Guidoni et ceux qui veulent disputer un TR5 ou un TRA doivent s'adresser à Cyrille Bontems.

M. LECROQ

LA COUPE DE FRANCE DES CLUBS

La Coupe de France des Clubs est lancée. Il s'agit d'une copie conforme de notre Coupe de France adaptée aux clubs. Voir le règlement ci-après. Le responsable de la propagande est Gilles Hervet et le DT, Bernard Berriot. Parlez-en dans vos clubs afin de nous aider à promouvoir cette nouvelle forme de compétition.

M. L.

A.J.E.C.
EXTRAIT DES TEXTES RÉGLEMENTAIRES

**RÈGLEMENT DE LA COUPE DE FRANCE DES CLUBS
TROPHÉE MICHEL ROOS**

TOURNOI PERMANENT

Article 1 – Organisation générale

La Coupe de France des Clubs est une compétition permanente. Les appariements se font au fur et à mesure des inscriptions et les participants disputent cette épreuve par qualifications successives en quatre tours, entre deux clubs à chaque tour. Elle se déroule selon le règlement des tournois A.J.E.C. sauf spécifications particulières mentionnées dans le présent règlement.

Ce tournoi se joue exclusivement sur le serveur de l'ICCF.

Article 2 – Formule

La Coupe de France des Clubs comprend quatre tours :

- a) des huitièmes de finales ;
- b) des quarts de finales ;
- c) des demi-finales ;
- d) une finale.

Dans tous les cas, il y a deux parties à jouer avec couleurs inversées contre le club adverse. Le vainqueur est celui qui totalise le plus de points.

Article 3 – Inscriptions

Cette compétition concerne uniquement les clubs affiliés à la F.F.E. Ils doivent s'inscrire auprès du directeur du tournoi (DT).

La première inscription se fait en huitièmes de finale et est gratuite. Dès la deuxième inscription le club doit adhérer à l'A.J.E.C. en prenant une cotisation simple ou un couplé cotisation/abonnement au C.D.E.

Chaque club peut inscrire deux équipes en huitièmes de finale s'il le souhaite.

Article 4 – Qualifications

Le vainqueur d'une rencontre est qualifié pour le niveau supérieur et le perdant rétrograde au niveau inférieur.

En cas d'ex æquo, les clubs peuvent rejouer au même niveau.

Les qualifications restent valables trois ans suivant l'annonce des résultats.

Article 5 – Équipes de club

Chaque équipe de club sera représentée par un capitaine. Lui seul sera en relation avec le DT et jouera les coups sur le serveur. En cas de changement de capitaine, l'équipe doit informer rapidement le DT et l'équipe adverse.

Les parties sont censées être jouées en consultation, en faisant participer un maximum de joueurs du club aux analyses. Aucune personne extérieure au club ne doit être consultée.

Si un club engage deux équipes dans la compétition, les deux équipes peuvent s'entraider dans l'analyse de leurs parties respectives.

Article 6 – Conditions de jeu

La cadence sera de 50 jours pour 10 coups soit 50 jours/10 coups ; 100 jours/20 coups ; 150 jours/30 coups ; 200 jours/40 coups etc.

Le temps est automatiquement décompté par le serveur.

Tout dépassement de temps entraînera la perte de la partie, sauf dérogations demandées et accordées par le DT, pour motifs exceptionnels.

Chaque club dispose également de 45 jours de congés annuels qu'il pourra utiliser à sa convenance.

Le DT peut pénaliser ou disqualifier les équipes qui enfreindraient les précédentes règles. Pour tous points non prévus dans le présent règlement, le DT agira dans le respect des règlements de l'A.J.E.C.

Article 7 – Récompenses et informations

Chaque vainqueur de finale recevra une coupe gravée au nom du club. Une médaille sera offerte au finaliste perdant.

Toutes les informations concernant ce tournoi seront publiées sur le site de l'A.J.E.C. et dans le *Courrier des Échecs*.

RÈGLEMENT DES TOURNOIS RÉGENCE À 5 JOUEURS ET DES TOURNOIS RÉGENCE ACCESSION

Article 1 – Organisation générale

En dehors des dispositions précisées dans les articles suivants, ces tournois sont régis par les règlements des tournois à cinq joueurs (T5) et tournois Accession (TA).

Article 2 – Engagement moral

De part leur inscription à ce type de tournois, les joueurs s'engagent à ne pas utiliser de logiciel d'analyse au cours de leurs parties.

En aucun cas, le DT ou l'A.J.E.C. ne pourront être tenus pour responsables du non respect de cette règle.

Article 3 – Inscriptions

Lors de son inscription, le joueur indique le type de tournoi « postal » ou « serveur » qu'il désire.

Les joueurs seront répartis en fonction de leur Elo A.J.E.C. :

N1 pour une moyenne Elo ≥ 2201

N2 pour une moyenne Elo < 2201

Article 4 – Droits des vainqueurs

a) TR5

– Le vainqueur d'un tournoi N1 est qualifié pour le championnat de France classique. Il peut opter pour un TRA. Le deuxième d'un tournoi N1 est qualifié pour un TRA ou un TA.

– Le vainqueur d'un tournoi N2 et son second sont qualifiés pour un tournoi accession TRA ou TA ou, au choix, pour un troisième tour de coupe de France.

b) TRA

– Les deux premiers d'un TRA sont qualifiés pour le championnat de France classique ou peuvent rejouer un TRA ou TA.

– Le troisième et le quatrième sont qualifiés pour un troisième tour de coupe de France ou, au choix, pour un nouveau tournoi Accession TRA ou TA.

Ces qualifications sont valables trois ans après l'annonce des résultats.



DÉFENSE SEMI-SLAVE, SYSTÈME SHABALOV

CYRILLE BONTEMS

Et me revoici, chers amis, pour poursuivre l'investigation des différents septièmes coups noirs dans le système Shabalov de la Semi-Slave. Je vous propose d'étudier aujourd'hui 7... $\text{d}xg4$, qui semble illogique puisque c'est justement le coup que les blancs veulent provoquer !

○ Trapeaux, Jérôme (2159) FRA

● Sakai, Kiyotaka (2026) JPN

Défense Semi-Slave [D45]

corr CA.2001.0.00018, IECG 2001

1. $\text{d}f3$ d5 2.d4 $\text{d}f6$ 3.c4 c6 4. $\text{d}c3$ e6 5.e3
 $\text{d}bd7$ 6. $\text{c}c2$ $\text{e}d6$ 7.g4 diagbis

Dans un précédent numéro (C.D.E. 570 page 138), nous avons examiné la réponse 7...dxc4.

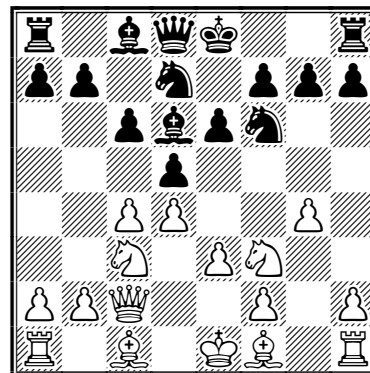

7... $\text{d}xg4$

Les noirs choisissent donc de prendre ce pion.

8. ♖g1

Et les blancs placent fort logiquement leur tour en g1 pour attaquer le cavalier et profiter ainsi de la colonne g semi-ouverte sur le faible pion g7.

8...f5!?

La suite la plus jouée : les noirs choisissent de garder le pion en protégeant leur cavalier par f7-f5. De ce fait, ils créent un avant-poste en e4 pour y installer ultérieurement un cavalier tout en empêchant la poussée du pion e des blancs. Les noirs vont jouer une position fermée de type Stonewall.

1) 8... ♖xh2?! est pour ma part bien trop gourmand ! Les noirs vont perdre des tempi et donc accuser un retard de développement dont les blancs vont profiter : 9. ♖xh2 ♖xh2 10. ♖xg7 (le plan des blancs dans cette position est de mettre leur roi à l'abri le plus vite possible et de jouer au centre en poussant leur pion e)

1.1) 10... ♖f8 avec l'idée récurrente de jouer ♖g6, d'emprisonner la tour et de poursuivre le développement, ne fonctionne pas ici comme le montre la partie suivante (même si les noirs l'emportèrent), car les blancs vont jouer agressivement au centre pour ensuite lancer leurs pièces à l'attaque du roi noir : 11. ♖g2 ♖d6 (11... ♖c7 évite au fou d'être pris pour cible ultérieurement mais entraîne un affaiblissement des cases noires de l'aile roi, ce qui laisse le champ libre aux blancs pour monter une attaque; un autre inconvénient est que le fou ne sera protégé que par la dame noire qui ne peut se rendre sur l'aile roi sans permettre aux blancs de jouer cxd5 et ♖xd5 12.e4!? et les blancs profitent de suite du départ du fou en ouvrant la diagonale c1-h6)

1.11) 12.e4 peut être joué comme dans la variante avec ♖c7, mais je préfère poursuivre le développement avec ♖d2, il peut suivre 12... dxe4 13. ♖xc4 ♖c7 14. ♖h6, tendant un piège et menaçant ♖g7, 14... f5 (14... ♖xd4? 15. ♖g7) 15. ♖c3 ♖xd4 [ce coup semble être une amélioration par rapport à 15... ♖d7 joué dans la partie Kotsur - Mohandesi où les noirs refusèrent le pion et se trouvèrent perdant quelques coups plus tard : 15... ♖d7 16.0-0-0 ♖a5 17.d5 0-0-0 18. ♖e2 ♖e8 19. ♖e5 ♖g6 20. ♖xg6!+-, Kotsur - Mohandesi, Dubai 2003 (1-0, 31)] 16. ♖g7 ♖f6 17. ♖xh8 ♖xh8 et la position est complexe, mais les noirs peuvent tenir le choc.

1.12) 12. ♖d2 ♖d7 13.0-0-0 a6 14.e4 ♖c8 15. ♖e1 ♖c7 16.f4 b5 17.c5 dxe4 18. ♖xc4+ (il est incontestable que les blancs sont gagnants de par la très faible activité des pièces noires et surtout le manque d'espace du roi noir !) 18... f5 19. ♖d6+ ♖xd6 20.cxd6 ♖f7 21. ♖b1 ♖g8 22. ♖xg8 ♖xg8, Garcia Ilundain - Illescas Cordoba, Leon 1992 (0-1, 36).

1.2) 10... ♖f6 11. ♖g2 comme dans les variantes que nous verrons plus tard, les blancs privilégient le développement au détriment du gain de matériel [11. ♖xh7 est jouable bien entendu, mais me semble moins ambitieux car le temps perdu à la capture du pion permet aux noirs de continuer leur développement et même de l'emporter dans la partie suivante : 11... a6 12. ♖xh8+ ♖xh8 13.e4 e5! 14.exd5 exd4 15. ♖e4+ ♖e5 16. ♖e2 ♖g4 17.dxc6 f5 18.cxb7 ♖d8 19. ♖d5 ♖d3+ 20. ♖d2 ♖xd5 21.cxd5 ♖xf2 0-1, Shirov - Piket, Monte Carlo 1995 (rapide)] 11... ♖d6 12. ♖d2 (le développement, toujours le développement ! !) 12... b6 13.e4! (et la percée centrale !) 13... ♖f4 (13... ♖xd4? 14.cxd5 exd5 15.0-0-0 et la dame noire est dans de « sales draps ») 14.cxd5 exd5 15.exd5 ♖xd2+ 16. ♖xd2 ♖b7 (la meilleure réponse; si 16... cxd5? 17.0-0-0 ♖b7 18. ♖e1+ ♖d8 19. ♖g5 et le pion d va tomber alors que le roi noir est exposé) 17.0-0-0 et les blancs vont attaquer le roi noir, Dreev - J. Geller, Sochi 2004 (1-0, 35);

2) 8... ♖f6! (la véritable alternative à 8... f5, les noirs attaquent l'aile dame blanche, mais ceux-ci devront se montrer prudent car les blancs profiteront de sa sortie précoce pour l'attaquer et ainsi terminer leur développement) 9. ♖xg4 ♖xf3 10. ♖xg7 et maintenant les noirs ont deux possibilités : 10... ♖f8 et 10... ♖f6 :

2.1) 10... ♖f8! (protège h7 et vise ♖g6 pour enfermer la tour) 11. ♖g1 [la meilleure place pour la tour; 11. ♖g2 donne un jeu sans risques aux noirs, car sur ce coup les blancs ne peuvent développer leurs pièces sans échanger leur dame, 11... ♖g6 12. ♖e2 ♖xe2+ (12... ♖f6 est aussi possible pour les noirs comme l'a déjà joué Piket) 13. ♖xe2 dxc4 14. ♖xc4 et les noirs continuent par e6-e5] :

2.11) 11... ♖g6 12. ♖e2, les blancs profitent de la position de la dame noire pour continuer leur développement qui se poursuivra par ♖d2 et le grand roque, sans s'occuper de défendre les pions f et h, 12... ♖f6! 13. ♖d2 ♖d7, les noirs

préfèrent continuer leur développement que de perdre du temps en capturant h2 (*en effet, ici comme au 14^e coup, si la prise du pion h est possible, 13...♙xh2, permettant la création d'un pion passé, celui-ci s'avèrera plus une faiblesse qu'un atout car il deviendra une cible et retardera le développement des noirs*) 14.0-0-0 ♖xf2 (14...♙xh2 15.♖g2 ♙c7 16.f4! 0-0-0 17.♖h1 avec de bonnes compensations pour les blancs comme on l'a vu dans la précédente note) 15.♖df1 ♖xh2 16.♖h1 ♖g3 17.♖fg1 ♖f2 18.♖f1 et les blancs prennent le perpétuel, D. Lapicciarella - M. Lapicciarella, Ceriano 2000 (½-½, 21).

2.12) 11...♙xh2 est l'autre possibilité, 12.♙e2! et les noirs ont ici deux cases possibles pour leur dame, h3 et f6 :

2.121) 12...♖h3 amène des difficultés aux noirs comme nous allons le voir : 13.♖f1 et tout semble OK pour les noirs, mais à mieux y regarder ce n'est pas le cas, car ceux-ci ne pourront roquer sans perdre leur pion d et s'ils relâchent la tension en capturant le pion c4 alors, les blancs auront un fort centre de pions après 13...dxc4 (*la poursuite du développement par 13...♙d7 profiterait aux blancs qui ont pour plan de jouer ♙d2, faire le grand roque et pousser leurs pions centraux e et/ou f, par exemple 14.♙d2 ♗g6 15.0-0-0 h5 16.f4 ♗e7 17.♖h1*→) 14.♙d2, les blancs préparent le grand roque pour mettre leurs tours en communication, les noirs doivent réagir, 14...e5 15.dxe5 ♙xc5 16.0-0-0, les blancs ont terminé leur développement ce qui n'est pas le cas des noirs dont la position fait pitié ! 16...♙e6 17.f4 ♙xc3 18.♖xc3 ♗g6 19.e4± avec avantage aux blancs grâce à leur centre, la coordination de leurs pièces et les colonnes ouvertes.

2.122) 12...♖f6 est le dernier coup à la mode devant les difficultés des noirs avec ♖h3, 13.♖h1 (13.♖g2 ♙d6 14.e4 ♙f4∞) 13...♙d6 14.♙d2 avec toujours l'idée de faire le grand roque, 14...♗g6 15.0-0-0 ♙d7∞ et les noirs vont eux aussi faire le grand roque.

9.h3

Chasse le cavalier mais devient une cible pour les noirs avec la manœuvre de cavalerie suivante : ♗d7-f8-g6-h4 suivi de l'échange dudit cavalier et de la reprise par la dame noire en h4.

9...♗gf6

Revient en f6 pour verrouiller la case e4.

10.♖xg7

On ne peut plus logiquement.

10...♗e4

La poussée e3-e4 est maintenant impossible à réaliser pour les blancs.

11.♙d2

Poursuit le développement.

11...♖f6

Un coup de dame maintenant connu de vous chers lecteurs de même que la réplique blanche. On peut aussi débiter la manœuvre de cavalier de suite : 11...♗f8 12.♖g2 ♗g6 13.0-0-0 ♙d7 14.♙d3 ♗h4! 15.♗xh4 ♖xh4 16.cxd5 exd5 (16...cxd5 est moins bon car permet 17.♙b5 ♖c8 18.♖a4 avec une forte attaque blanche) 17.♖dg1 ♖xh3 18.f4 0-0-0 met au défi les blancs de prouver qu'ils ont assez de compensations pour le pion.

12.♖g2 ♗f8

Le début de la manœuvre de cavalier citée plus haut. À noter que le couple dame + cavalier sur l'aile dame peut se révéler dangereux pour les blancs.

13.0-0-0

Les blancs ne doivent pas échanger de matériel, ce qui faciliterait le jeu des noirs. En outre, ils doivent garder toutes leurs pièces pour attaquer !!

13.♗xe4?! fxe4 14.♗e5 ♗g6 15.♗xg6 hxg6 16.♖b3 ♖xh3 17.0-0-0 ♖h2 18.♙b4 ♖xg2 19.♙xg2 ½-½, Gelfand - Bruzon Bautista, Pampelune 2004.

SHABA... SHABADA... SHABADABADA... SHABADABALOV !...

Outre 7...dxc4 (étudié dans le C.D.E. 570 page 138) et 7...♗xg4 abordé aujourd'hui, les noirs ont également à leur disposition : 7...♙b4, 7...h6 et 7...0-0. Amis lecteurs, donnez votre avis et faites part de votre préférence pour l'analyse d'un de ces trois coups dans un prochain article à :

CYRILLE BONTEMS,
162, Grand-Rue,
59138 Pont-sur-Sambre
cyrille.bontems@orange.fr

13...♠g6 14.♙d3

Toujours le développement et le bon placement des pièces blanches. 14.♙b3!? est intéressant car permet de sortir les noirs de la position critique qui va bientôt arriver. Ce coup de dame attaque le pion faible b6 et empêche de ce fait le développement du fou c8. Il peut être intéressant pour les blancs de creuser cette idée. Voir par exemple : 14...b6 15.♗b1 ♙d7 16.♙e1 ♗e7 17.cxd5 exd5 18.♗e2 a5 19.♗f4 a4 20.♙c2 ♖hg8 21.a3 ♗f7 22.♗d3 ♗e7 23.♙b4 ♙xb4 24.♗xb4 ♗d6 25.♗a1 f4 26.♙d3 ♖ae8 27.♗e5 fxe3 28.fxe3 ♙f5 29.♖g5 ♙xh3 30.♙xc4 dxc4 31.♗exc6 ♙xc3 32.♙d5+ ♗e6 33.♙xd7 ♗xd7 34.♗e5+ ♗xe5 35.dxe5+ ♗e6 36.♙c6+ ♗xe5 37.♙d6+ ♗f5 38.♗d5 ♙g3 39.♙f1+ ♗g4 40.♙d7+ 1-0, Aronian - H. Stefansson, Antalya 2004.

14...♙d7

Ce « mauvais » fou est compensé par le placement et l'activité des autres pièces noires.

15.♙dgl

Les blancs ont réalisé leur objectif : doubler les tours sur la colonne g. Nous arrivons à une des positions critiques. Les noirs doivent répondre à la question suivante : que faire du roi ? Ils ont plusieurs suites à leur disposition.

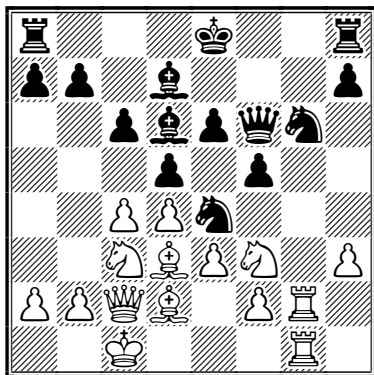

15...♗h4

• 15...a6 ici, le plan des noirs est de contre-attaquer par b7-b5 et de faire le grand roque : 16.h4 (comme je l'ai déjà dit plus haut, pour moi la meilleure stratégie blanche est d'éviter les échanges, c'est pourquoi je pense qu'il faut intercaler ♙e1 avant de jouer h4, par exemple 16.♙e1! b5 17.c5 ♙c7 18.h4 0-0-0 avec avantage au conducteur des blancs) 16...♗xd2

17.♙xd2 b5 18.h5 ♗e7 19.cxd5 cxd5 20.♗e2 ♗c6 21.♗b1 ♗f7 22.♗g5+ ♗e7 23.f4 ♙h6 24.♗f3 ♗f7 25.♗g5+ ♗e7 26.♗f3 ♗f7 27.♗g5+ ½-½, Berczes - L. Hansen, Stockholm 2006;

• 15...0-0-0 est un coup on ne peut plus logique, mais les blancs sont légèrement mieux en forçant l'échange du cavalier e4 pour attaquer le pion f5. Stratégie typique de Dorfman qui consiste à créer des faiblesses structurelles chez l'adversaire pour mieux les exploiter : 16.cxd5 ♗xc3 17.♙xc3 exd5 (et voilà ! Dorfman a isolé le pion f5 qu'il va maintenant attaquer) 18.♖g5 ♙df8 19.h4 ♖hg8 20.♙a4 (20.♗e5 est peut être mieux pour essayer de prendre l'avantage, à vous de voir chers lecteurs ! 20...♙e6 21.♙a4) 20...♗b8 21.♙b4 ♗e7 22.♗e5 ♙c8 23.♙xd6+ ♙xd6 24.♙d1 ♙h6 25.f4 ♙xh4 26.♖h1 ♙f2 27.♙f3 ♙xf3 28.♗xf3 ♙f7 29.♗d2 ♖g6 30.♖gh5 ♖g2+ 31.♙c2 ♗g8 32.♗g5 ♖e7 33.♖xh7 ♖xh7 34.♗xh7 ♗c7 35.♗e1 ♖g6 36.♗g5 ♗f6 37.♙f3 ♖g7 38.♗d2 ♗e4+ 39.♙xc4 dxe4 40.♖h6 ♙d7 41.♗c3 a5 42.a3 ♖e7 43.♗c4 ♖e8 44.♖h7 b6 45.d5 ♖g8 46.♗d4 cxd5 47.♗xd5 ♖g6 48.♗f7 ♖g1 49.♗e5 ♙d1+ 50.♗c4 ♖c1+ 51.♗b3 ♙d1 52.♗c2 ♙d6 53.b4 axb4 54.axb4 ♗c8 55.♖h8+ ♗c7 56.♖h7 ♗c8 57.♗c3 ♙e6 58.b5 ♙d7 59.♗c4 ♙e6+ 60.♗b4 ♙a2 61.♗c6 ♙e6 62.♗d4 ♙d7 63.♗c4 ♗d8 64.♖h5 ♗c7 65.♖h8 ♖g6 66.♖f8 ♙d6 67.♖f7 ♗d8 68.♖h7 ♗e8 69.♖h5 ♗d8 70.♖g5 ♗c7 71.♖g8 ♗b7 72.♖g7 ♗c8 73.♖e7 ♗d8 74.♖e5 ♗c7 75.♗c3 ♖f6 76.♖e7 ♗d6 77.♖e5 ♖f8 78.♗b4 ♖f6 79.♗c4 ♖f8 80.♙d5+ ♗c7 81.♗c3 ♖f6 82.♗c2 ♖f8 83.♗d2 ♖f6 84.♗e1 ♙d6 85.♖e5 ♖f6 86.♗f2 ♗d6 87.♗g3 ♖g6+ ½-½, Dorfman - Fressinet, Vichy 2000;

• 15...♙c7 (un coup intéressant qui prépare le grand roque sur n'importe quel coup blanc comme 16.♙e1, 16.♗g5 ou 16.♗b1) 16.♗g5 [une partie disputée en rapide montre une gaffe typique des noirs : 16.♙e1 0-0-0 17.♗b1 ♗b8 18.♗a4?! e5?? (18...dxc4! 19.♙xc4 e5 avec seulement un léger avantage noir; je pense) 19.dxe5 ♗xe5 20.♗xe5 ♙xe5 21.f4+- ♙d6 22.♙xe4 fxe4 23.♙c3 ♙e6 24.♙xh8 ♖xh8 25.cxd5 cxd5 26.♗c5 ♙xc5 27.♙xc5 ♖c8 28.♙d4 ♙c6 29.♙d2 ♙e6 30.f5 ♙f7 31.a3 a6 32.♙e5+ ♗a8 33.♙d4 ♖c7 34.♗a1 ♖c8 35.♙dd1 ♖c7 36.♙c3 ♙xc3 37.bxc3

♖xc3 38. ♖g7 ♕h5 39. ♖xd5 ♖xe3 40. f6 ♕g6
 41. ♖xg6 1-0, Kasparov - P. H. Nielsen,
 Reykjavik 2004 (rapide)] 16...0-0-0 17. ♖xh7
 (17.f4 ♖h4) 17...♖xh7 18. ♖xg6 ♖h4 19. ♕e1
 (19.f4 ♖xh3 20. ♖xe4 fxe4 21. ♕e2 et il me
 semble que, sans les cavaliers, les blancs sont
 légèrement mieux) 19...♖xh3 20. ♖a4 f4 21.
 ♕xe4 dxe4 22. ♖e2 ♕e8 23. ♖g8 ♕h5 24. ♖d2
 ♖h8 25. ♖g7 b6 26. c5 ♖f3 27. cxb6 axb6
 28. ♖c2 fxe3 29. ♖xb6+ ♖b8 30. ♖b3 ♖d1+
 31. ♖xd1 ♕xd1 32. ♖d7+ ♖c8 33. fxe3 ♖xd7
 34. ♖xd7 ♖xd7 35. ♖xd1 ♖h3 36. ♖g7+ ♖c8
 37. ♕f2 ♖h1+ 38. ♖g1 ♖h2 39. ♖e1 e5 40. dxe5
 ♕xe5 41. b3 ♖d7 42. ♖f1 ♖e6 43. ♖g6+ ♕f6
 44. ♕g3 ♖h8 45. ♖g4 ♖d5 46. ♖f4 ♖e5 47. ♖g2
 ♖a8 48. a4 c5 49. ♖h4+ ♖f5 50. ♖h5+ ♖g4
 51. ♖xc5 ♖d8 52. ♖c2 ♖d3 53. ♕f4 ♖xb3 54. ♖a2
 ♕d4 55. ♖f2 ♕a7 56. a5 ♖f5 57. ♖a4 ♖b2+
 58. ♖e1 ♖c2 59. ♖d1 ♖c5 60. ♖d2 ♖c6 61. a6
 ♖c5 62. ♕h6 ♖c7 63. ♖a5+ ♖e6 64. ♕f4 ♖c6
 65. ♖e2 ♖d7 66. ♕e5 ♖c8 67. ♕d4 ♖b8 68.
 ♖d2 ♖a8 69. ♖a4 ♖d6 70. ♖c3 ♖c6+ 71. ♖d2
 ♖e6 72. ♕xa7 ♖xa7 73. ♖c3 ♖d6 74. ♖xe4
 ♖xa6 75. ♖b4 ♖a5 76. ♖b1 ♖e6 77. ♖d4 ♖e8
 78. e4 ♖a6 79. e5 1-0, Rodshtein - Matsenko,
 Yerevan 2006;

• 15... ♖xd2 (les noirs échangent, ce qui leur
 est toujours favorable) 16. ♖xd2 0-0 (les noirs
 ont enfin roqué, mais ici sur l'aile roi) 17. c5
 ♕c7 18. f4 ♖h8 19. ♖f3 ♖g8 20. ♖f2 b6 21. ♖a4
 ♖af8 22. ♕e2 ½-½, Agrest - Thorhallsson,
 Reykjavik 2000 et la nulle fut conclue, mais je
 pense qu'on peut améliorer le jeu blanc dans
 cette variante.

16. ♖xh4 ♖xh4 17. ♖xe4 fxe4 18. ♕e2
 0-0-0 19. ♖a4 ♖b8 20. ♕a5 ♖df8?? 21. c5
 ♕e7 22. ♕b6 axb6 23. cxb6 ♕d6 24. ♖g7
 ♖xf2 25. ♖xd7 ♖xe3+ 26. ♖b1 ♖xg1+
 27. ♖c2 1-0

En conclusion, je dirai que la meilleure façon
 de réfuter un gambit est de l'accepter, ce qui se
 vérifie une fois de plus dans cette ouverture.
 En prenant ce pion, les noirs obtiennent une
 position fermée de type stonewall qui leur
 permet de contrôler le centre et de ne pas
 gaffer dans l'ouverture. Dans ces variantes
 complexes, je pense qu'il est très important
 pour les joueurs des deux camps de connaître
 les idées stratégiques plutôt que de chercher à
 retenir quoi que ce soit par cœur et ce d'autant
 plus à la pendule ! Les blancs ne doivent pas
 oublier de développer leurs pièces le plus rapi-
 dement possible et d'éviter les échanges. Les
 noirs quant à eux, doivent connaître la manœu-
 vre de cavalier citée plus haut et mettre leur roi
 à l'abri dès qu'ils le peuvent car il est une vraie
 source d'ennuis pour eux.

Voilà, chers lecteurs, j'espère que cet article
 vous aura donné encore plus envie de jouer le
 système Shabalov qui vous permettra de pro-
 gresser dans les domaines de la stratégie et de
 la tactique (sans oublier la mémoire pour ceux
 qui le joueront à la pendule). Je continuerai
 d'étudier les autres septièmes coups possibles
 par la suite et d'ici là « jouez le système
 Shabalov » et amusez-vous bien !

CYRILLE BONTEMS

SOLUTIONS « AJÉCISTEMENT VÔTRE » DU N° 572

- Gaudin - Guillaume
12. ♖xf7!! 1-0
- Debrou - Lahilhanne
21... ♕h6! 0-1 [22. ♖xh6 (22. b3
♖xb3+) 22... ♖xb2+ 23. ♖a1 ♖c2#]
- Delassus - Masurel
37... ♖d3 0-1
- Ramirez - Berriot
25... ♕h6 0-1

- Tombette - Redon
20. ♖xg7+ ♖xg7 21. ♕h6+ ♖xh6
22. ♖xf8+ ♖g5 23. ♖e7+ ♖h5
[23... ♖h6 24. ♖h4+ ♕h5 25. g4
♖xb2 26. gxf5 ♖c1+ 27. ♖g2 ♖d2+
28. ♖f3 ♖d1+] 24. ♖xh7+ ♖g5 25.
♖e7+ 1-0
- Rusinek - Coulie
38. ♕e7+ ♖xe7 39. ♖h8+ ♖xf7 40.
♖h7+ 1-0

L'ACTIVITÉ INTERNATIONALE

TOURNOIS THÉMATIQUES ICCF PROGRAMME 2008

TOURNOIS POSTAUX

- Défense des 2 Cavaliers, Attaque Max Lange, C55**
1.e4 e5 2.♖f3 ♗c6 3.♙c4 ♗f6 4.d4 exd4
5.0-0 ♙c5 6.e5
Début 15/01/08, limite d'inscription 01/01/08
- Ouest-Indienne, E17**
1.d4 ♗f6 2.c4 e6 3.♗f3 b6 4.g3 ♙b7
5.♙g2 ♙e7 6.0-0 0-0 7.d5
Début 01/03/08, limite d'inscription 15/02/08
- Défense Française, var. Tarrasch, C06**
1.e4 e6 2.d4 d5 3.♗d2 ♗f6 4.e5 ♗fd7
5.c3 c5 6.♙d3 ♗c6 7.♗e2 cxd4 8.cxd4 f6
Début 15/04/08, limite d'inscription 01/04/08
- Écossaise, système Steinitz, C45**
1.e4 e5 2.♗f3 ♗c6 3.d4 exd4 4.♗xd4 ♙h4
Début 01/06/08, limite d'inscription 15/05/08
- Défense Sicilienne, B21**
1.e4 c5 2.f4
Début 15/09/08, limite d'inscription 01/09/08
- Ouverture Larsen, A01**
1.b3
Début 01/11/08, limite d'inscription 15/10/08
- Contre-Gambit Albin, D08**
1.d4 d5 2.c4 e5
Début 15/12/08, limite d'inscription 01/12/08

TOURNOIS WEBSERVER

- Gambit de Budapest, var. Schara, A52**
1.d4 ♗f6 2.c4 e5 3.dxe5 ♗g4 4.e4 ♗xe5
5.f4 ♗g6 6.♙c3 ♙b4+ 7.♗f2 ♗f6 8.♗e2 ♗xb2
Début 01/02/08, limite d'inscription 15/01/08
- Partie Italienne, C53**
1.e4 e5 2.♗f3 ♗c6 3.♙c4 ♙c5 4.c3
Début 15/03/08, limite d'inscription 01/03/08
- Gambit Barcza-Réti, A11**
1.♗f3 d5 2.c4 ♗f6 3.g3 c6 4.♙g2 dxc4
Début 01/05/08, limite d'inscription 15/04/08
- Sicilienne, var. du Dragon, B70-9**
1.e4 c5 2.♗f3 d6 3.d4 cxd4 4.♗xd4 ♗f6
5.♗c3 g6
Début 15/06/08, limite d'inscription 01/06/08
- Partie Viennoise, var. Santasiere, C27**
1.e4 e5 2.♗c3 ♗f6 3.♙c4 ♗xe4
4.♗h5 ♗d6 5.♙b3 ♗c6 6.d4
Début 01/10/08, limite d'inscription 15/09/08
- Gambit Schara-Henning, D32**
1.d4 d5 2.c4 e6 3.♗c3 c5 4.cxd5 cxd4
Début 15/11/08, limite d'inscription 01/11/08
- Ouverture Catalane, E01**
1.d4 ♗f6 2.c4 e6 3.g3 d5 4.♙g2
Début 15/12/08, limite d'inscription 01/12/08

GEORGES GAMANT

Attention :

Les dates limites d'inscription sont celles de réception par l'ICCF.
Veuillez en tenir compte lors de l'envoi de votre demande.

CHAMPIONS LEAGUE 2007

COMPLÉMENT

Suite à l'article paru dans le CDE 572, nous devons ajouter qu'il y a au moins cinq équipes AJEC dans la Ligue des champions. En effet, en division D, il y a aussi l'équipe AJEC-AHAB, composée de, dans l'ordre des échiquiers : Samy Ould-Ahmed, Marian-Ovidiu Baron, Markus Hömske et Samir Azzoug.

La particularité de cette équipe est qu'aucun de ses membres est français bien que tous soient licenciés à l'AJEC. Amici sumus !

MARKUS HÖMSKE

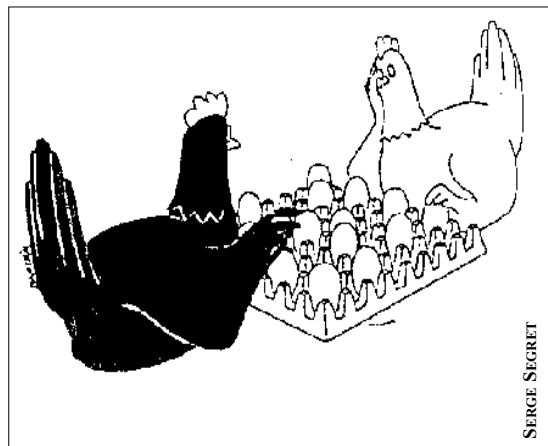

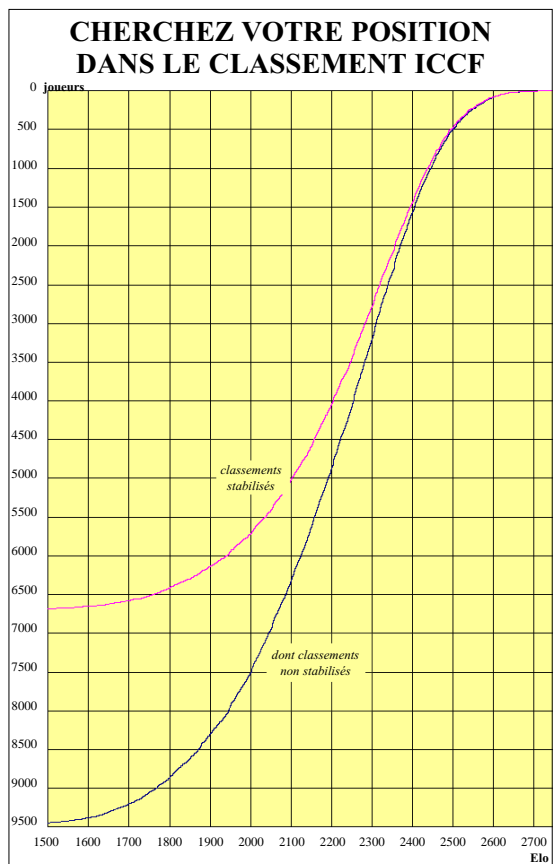

LES TOURNOIS DU 70^E ANNIVERSAIRE DE L'AJEC CLASSEMENTS PROVISOIRES AU 17/10/2007

Tournoi A

1. L. Tinture 3 (6); 2. Ph. Tombette 2 (8); 3. M. Muneret, F. G. Balabaev, B. Gorokhovsky, G. Hervet 1 (10); 7. I. C. Chiru, S. Simonenko, U. Joppich, A. N. Bubir 0,5 (11); 7. F. Geider, É. Ruch, J. H.E.P. Jansen 0 (12).

Tournoi B

1. J. A. Martello 5 (4); 2. G. Bresadola 3,5 (7); 3. Ph. Corbat 3 (6); 4. P. Ruiz-Vidal, C. Maduekwe 2,5 (8); 6. S. R. Ottesen 2,5 (6); 7. F. Sage 2 (9); 8. J.-M. Refalo 2 (8); 9. Y. Yarmolyuk 2 (5); 10. A. C. Brown 1,5 (6); 11. M. Johansson 1 (10); 12. O. Lightowers 0,5 (11); 13. I. Mathe 0 (12).

() nombre de parties en cours.

Outre ces deux tournois fermés, un grand open international, constitué de 56 groupes de 7 joueurs a été lancé le 14 juillet dernier sur le serveur de l'ICCF. À l'heure où nous bouclons ce numéro, la plupart des parties sont bien avancées. Comme souvent, nous espérons recevoir bientôt des commentaires...



RENCONTRES AMICALES PAR EQUIPES

EN PRÉPARATION

FRANCE – ESPAGNE

Ce match se jouera à la fois sur le serveur web de l'ICCF et par courrier. Le règlement sera celui de l'ICCF en ce qui concerne les temps de réflexion, les congés et la transmission des coups.

Vous pouvez vous inscrire dès maintenant en envoyant les renseignements suivants : nom et prénom ; numéros AJEC et ICCF ; Elo AJEC et ICCF ; mode de jeu préféré (serveur ou courrier postal) ; adresse électronique pour jouer sur serveur ou adresse postale pour jouer par courrier. Veuillez contacter :

ALAIN ROGEMONT
16, rue André-Gide
49130 Les Ponts de Cé
alain.rogemont@orange.fr

LANCEMENT

SUÈDE – RESTE DU MONDE

Ce match sur 70 échiquiers (50 échiquiers serveur et 20 échiquiers postaux) est organisé par la SSKK, la Fédération Suédoise des Échecs par Correspondance. La France dispose de deux échiquiers dans ce match prestigieux. Louis Burnier nous représente dans le groupe des plus de 2200 Elo et Loïc Lamy dans celui des moins de 2200. Ce match devrait débiter le 15 février 2008 dans l'esprit *amici sumus*, propre à la devise de l'ICCF.

Précisons encore, qu'en raison du nombre très limité de places, il a été décidé de qualifier pour ce match de prestige deux joueurs parmi les plus méritants de notre Association, chacun dans leur catégorie Elo, en prenant en compte aussi bien leurs résultats que leur assiduité aux rencontres amicales par équipes.

INDEX 2007 DU COURRIER DES ÉCHECS

JEAN-MICHEL REFALO

PARTIES CLASSÉES PAR OUVERTURES (ECO)

A00 18, 60	A76 214	B47 23	D00 202, 204, 253
A02 186	B00 134, 172	B90 7	D02 47
A05 206	B01 166	C01 187, 217	D13 81
A06 47	B03 49	C02 82, 130	D19 26, 111
A07 223	B06 191	C11 88, 125, 127	D21 58
A10 253	B07 50, 68, 203	C25 69	D30 164
A13 105	B13 200	C26 168	D33 216
A14 213	B14 108	C28 59	D45 138, 244
A22 52, 84, 107	B18 53	C34 35	D97 6, 224
A25 228	B19 182	C37 36	E11 42, 90
A26 106	B20 61	C38 120	E21 218
A28 241	B21 12, 81, 147	C39 35	E25 22
A29 46, 72, 105, 170	B22 187	C42 83, 127, 192	E30 74
A34 73, 213	B23 41	C45 16, 100, 126	E41 49
A40 52	B29 104	C50 44, 201	E47 230
A42 198	B31 97	C51 69	E48 48
A45 80, 238	B33 87, 131	C63 39, 70	E99 9, 10, 43, 142, 185
A46 192	B35 107	C65 51	
A51 190	B38 150	C67 226	
A59 235	B43 175	C78 167	

VIE DE L'A.J.E.C. ET RÈGLEMENTS

Assemblée générale et élections 2007 65, Bienvenue aux nouveaux ajécistes ! 143, Bilan au 31 décembre 2006 (et commentaires comptables) 112, Bonne année 2007 (Michel Lecroq) 1, Classement AJEC 31, 154, 208, Commissions AJEC 2007-2008 163, Congrès ICCF de Dresde 1, Coupe de France (responsable) 117, Courrier des lecteurs 64, Elo ICCF avril 2007 122, Elo ICCF octobre 2007 et statistiques 219, Éditorial Michel Lecroq 189, Élections AJEC 4, Extrait des textes réglementaires 110bis, 243, Lagardelle-sur-Lèze 158, PV de l'assemblée générale 162, Rapport moral 161, Rencontres amicales par équipes 63, Réorganisation des T5, T9, T11 20, 55, Réunion du CD 158, Tournois commémoratifs du 70^e anniversaire de l'AJEC 14.

ARTICLES

À 100 ans Zoltan Sarosy joue toujours 103, Activité internationale 27, 61, 91, 119, 147, 180, 211, 249, Ajécistes à vos plumes 30, Carnet gris 42, 189, 232, Championnat de France 2006 164, Championnat de France des Clubs (Trophée Michel Roos) 190, Découvrez un(e) adhérent(e) 71 (Donnenfeld), 39 (Jaulneau), 110 (J. Roos), 133 (Ruiz-Vidal), 15 (Serradimigni), 175 (P. Spitz), 194 (Thirion), 229 (Tinture), Défense Berlinoise, un espion vous parle 221, Défense Semi-Slave, système Shabalov 138, 244, Discipline 236, El Columpio, la réfutation ? 134, Éléments d'histoire des échecs (n° 9) 33, (n° 10) 68, In Memoriam Roger Druon 157, La variante de Leningrad (Nimzo-Indienne) 74, Mémorial Douglas Livie 6, Nétiquette sur le serveur de l'ICCF 46, Nos tournois 20, 54, 83, 115, 142, 179, 196, 230, Patrick Thirion, champion de France 2006 97, 125, Sacrifices rituels 43, Taxonera vous parle 47, Tournois de la Régence 18, 51, 80,

PARTIES CLASSÉES PAR JOUEURS

Abbé de Feuquières 35, Alozy 213, Anderson 105, Aubron 200, 201, 202, Azzoug 186, Bacrot 111, Bajoue 81, Ballan 60, Baron 59, Barré 83, 84, 126, 131, 164, 166, 167, 168, 170, 172, Beisser 73, Bern 105, Berriot 61, Bessler 47, Biaux 61, Bissmann 39, Blondel 58, 117, 216, 235, Blücher 70, Bonnal 81, Bontems 22, 23, 182, 218, Boychuk 185, Burger 223, 224, 226, 228, Burri 182, Campian 12, Cap Finistère 70, Carlier 52, 80, Cassel 51, 81, Cayron 203, 204, Chastanet 170, Cuisinier-Motte 47, Daenen 22, Danjoutin 191, 192 (2), Dejonckheere 200, 201, Demian 120, Deneuille 84, 127, Depasse 217, Detanoy 88, De Winne 42, 90, Dienne 238, Donnenfeld 72 (2), 73, Drouallière 138, Duval 81, 82, Eckert 52, 213 (2), 241, Enin 10, Épinoux 46, 238, 253 (2), Évry 190, Fantômas 46, Ferreira 213,

Fister 130, Fressinet 111, Gaidot 142, Gambini 41, Garcia 52, 80, 202, 203, 204, Geider 6, 7, 8, Gerbaudo 235, Girardot 9, Godinot 52, Gonzales-Gil 49, Guidici 168, Guiot-Dorel 87, 88, Heim 42, Høibraaten 214, Jaudran 50, Jaulneau 39, 41, 253 (2), Karpov 16, Kasparov 16, Kempen 108, Kerlau 138, 198, Kersemakers 72, Krueger 224, Lafon le Jeune 36, Lafon l'Aîné 35, Lamy 187 (2), Lautenbach 134, Le Nagard 206, Le pion enchanté de Vinca 190, 192, Leaua 187 (2) Lees 142, 230, Lefèbvre 60, Lemesle 48, Lonnee 216, Lepescheux 18, Lesecq 90, 206, Mackintosh 8, Madelaine 26, Mailfert 166, Marcussi 107, Maubisson 36, Maumeu 51, Mercky 185, Mercier 198, Merot 214, Millet-Lacombe 18, 82, Morant 35, Morin 23, Morphy 195, Moueza 59, Muret 192, Nguyen-Legros 230, Nilsson 72, Nouveau 26, 53, Orosz 104, Ortiz-Elias 147, Peigney 10, Rawlings 6, Réant 53, Rechtman 186, Rivollier 117, Robin 87, Roussereau 35, Ruiz-Vidal 120, 150, SS Campania 68, SS Lucania 69, SS Oceania 69, SS Philadelphia 68, 69, Sage 83, 127, Sakai 244, Schlieder 223, Rause 175, Salitrennik 217, Sanakoev 226, Sarosy 104, 105 (2), 106, 107 (2), 108, Scilien 100, 167, Siemms 106, Simon 74, Sloth 228, Spitz (Patrick) 175, Starke 7, Tanti 150, Taxonera 47 (2), 48, 49 (2), 50, Thirion 97, 100, 125, 126, 127 (2), 130, Tolila 49, Tombette 164, Trapeaux 244, Van Gool 9, Van Perlo 107, Vasser 241, Villeneuve-sur-Lot 191, Wagner 97, 131, Weber 58, Weirich 74, Yvinec 12, 43, 44, 134, 147, 172, Zens 218.

COMMENTATEURS DES PARTIES

Aubron 200, 201, Azzoug 186, Banet 191, 192, Banet et Daenen 192, Barré 83, 84, 131, 164, 166, 170, 172, Barré et Thirion 126, Blondel 58, 117, 216, 235, Bontems 22, 23, 138, 182, 218, 244, Burger 223, 224, 226, 228, Caze 35 (2), 36, Daenen 190, Donnenfeld 72 (2), 73, Eckert 213 (2), 241, Épinoux 46, 238, Garcia 202, 203, 204, Girardot 9, Guidoni 51, 52 (2), 80, 81, Guidoni et Bontems 74, Guiot-Dorel 87, 88, Jaulneau 39, 41, Kerlau 198, Kostic 70, Lamy 187 (2), Lees 142, Lefèbvre 60, Lesecq 90, 206, Merot 214, Millet-Lacombe 18, Nguyen-Legros 230, Nouveau 26, 59, Peigney 10, Raviduli 61, Rogemont 217 Ruiz-Vidal 6, 7, 8, 53, 81, 82, 120, 150, Serradimigni 16, Spitz (Patrick) 175, Taxonera 47 (2), 48, 49 (2), 50, Thirion 97, 100, 125, 127 (2), 130, Yvinec 12, 43, 44, 134, 147.

ASSOCIATION DES JOUEURS D'ÉCHECS PAR CORRESPONDANCE

BULLETIN D'ABONNEMENT OU RÉABONNEMENT

à retourner au trésorier de l'A.J.E.C. :

M. Bernard BERRIOT, 18, rue des Andiers, 02820 Saint-Erme

NOM : Prénom :

Adresse :

Code postal : Ville : Email :

TARIFS 2008

Métropole et D.O.M.-T.O.M.

Étranger

Couplé cotisation A.J.E.C. + Abonnement au C.D.E. 38€ 45€

Cotisation simple à l'A.J.E.C. 16€

Chèque postal à l'ordre de : A.J.E.C. 6787-21 W Paris

date :

Chèque bancaire libellé à l'ordre de l'A.J.E.C.

signature,

Rappel : Il est toujours possible de prendre ou renouveler un abonnement pour plusieurs années au tarif de l'année en cours. En cas de non renouvellement de votre abonnement au 31 décembre, vos parties non terminées seront comptabilisées comme perdues dès le mois de janvier de l'année suivante avec effet immédiat au classement A.J.E.C.

DERNIÈRE MINUTE

CHRISTOPHE JAULNEAU NOUVEAU DÉTENTEUR DE LA COUPE DE FRANCE !!

○ Épinoux, Jean-François (2303)

● SM Jaulneau, Christophe (2708)

Partie Anglaise [A10]

corr Coupe de France, finale, 2007

1.c4 b6 2.♘c3 ♙b7 3.e4 e5 4.d3 ♘c6
5.g3 ♙c5 6.♙g2 ♘ge7 7.♘f3 0-0 8.0-0 a5
9.♙e3 d6 10.d4 exd4 11.♘xd4 ♖b8
12.b3 ♗e8 13.♘xc6 ♘xc6 14.♗d2 h5
15.♘d5 h4 16.♙g5 f6 17.♙e3 hxg3
18.hxg3 ♘b4 19.♗fe1 ♘xd5 20.♙xc5
♘f4 21.♗xf4 bxc5 22.♙h3 ♘f7 23.♙f5
g6 ½-½ Il est très vraisemblable que la
structure des pions noirs ne me permettait
pas (tout du moins c'est mon avis), de
chercher le gain (C.J.)

○ SM Jaulneau, Christophe (2708)

● Épinoux, Jean-François (2303)

Début du Pion Dame [D00]

corr Coupe de France, finale, 2007

1.d4 ♘f6 2.♘f3 g6 3.♘c3 d5 4.♙f4 c6
5.e3 ♙g4 6.♙e2 ♘bd7 7.♘e5 ♙xe2
8.♗xe2 ♙g7 9.0-0-0 ♘h5 10.g4 ♘xf4
11.exf4 e6 12.♘b1 ♗e7 13.♗e3 0-0-0
14.h4 ♘b6 15.h5 f6 16.♘d3 ♘c4 17.♗h3
f5 18.♘e2 fxg4 19.♗xg4 gxh5 20.♗xh5
♗df8 21.c3 b6 [21...♗f5 était obligatoire,
maintenant la position noire va se dégrader
(C.J.)] 22.♘g3 ♘b7 23.♗de1 ♗d7
24.♗e2 ♗f6 25.f5 exf5 26.♗he1 ♙f8
27.♘e5 ♘xe5 28.dxe5 ♗e6 29.♘xf5 1-0

LE COURRIER DES ÉCHECS

REVUE FONDÉE EN 1947 PAR

GASTON BALBO

DIRECTEUR DE LA PUBLICATION

MICHEL LECROQ GM

22, rue Joseph-Malleville, 76290 Fontaine-la-Mallet

✉ mi.lecroq@infonie.fr

RESPONSABLE, COORDINATEUR

JEAN-MICHEL REFALO

6, boulevard du Lemane, 13012 Marseille

✉ jm.refalo@neuf.fr

RÉDACTION - MAQUETTE

PIERRE RUIZ-VIDAL

24, rue Alexandre-Dumas, 94370 Sucy-en-Brie

✉ pierre.ruiz-vidal@orange.fr

CORRECTEUR

LAURENT TINTURE IM

DEMANDE DE C.D.E. ANCIENS

JACK LE DESSERT

✉ jkledessert@aol.com

IMPRESSION : **DIAZO 51**

23, rue du temple 51100 REIMS

☎ 03 26 88 41 81 – ✉ repro@diaz051.fr

COMMISSION PARITAIRE N° 70340

ONT PARTICIPÉ À CE NUMÉRO

FRANCIS BLONDEL

CYRILLE BONTEMS

HEINRICH BURGER GM

PHILIPPE CHOPIN SM

PATRICK ECKERT

JEAN-FRANÇOIS ÉPINOUX

GEORGES GAMANT

TIM HARDING SM

MARKUS HÖMSKE

ALAIN NGUYEN-LEGROS MN

JEAN-MICHEL REFALO

LAURENT TINTURE IM

TARIFS PUBLICITÉ

	1 n°	8 n°
1 page	87,20 €	697,60 €
1/2 page	45,58 €	364,64 €
1/4 page	24,70 €	197,60 €
1/8 page	12,81 €	102,48 €

Photo ou typon à la charge de l'annonceur. Pour les adhérents de l'A.J.E.C. : première annonce gratuite, les suivantes 5 € l'annonce. S'adresser à la rédaction.

Les paiements destinés à l'A.J.E.C. se font par chèque postal, bancaire ou mandat cash, libellés au nom de l'A.J.E.C. sans autre spécification et adressés aux responsables concernés. N° du C.C.P. :

IBAN : FR 97 30041 00001 0678721W020 90 SWIFT : PSSTFRPPPAR

Le numéro souligné est suffisant pour un virement à l'intérieur de la métropole et des DOM-TOM.

AJÉCISTEMENT VÔTRE

Jaudran, Jacques - Dubois, Robert
corr FRA-25ch, 1960

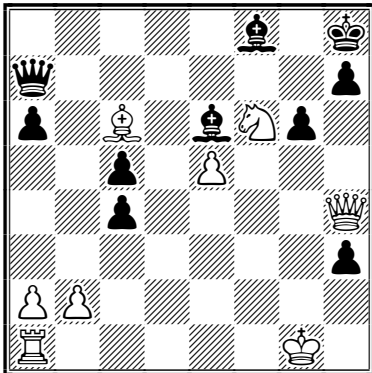

Ferlie, Cyril - Dubois, Robert
corr FRA-26ch, 1961

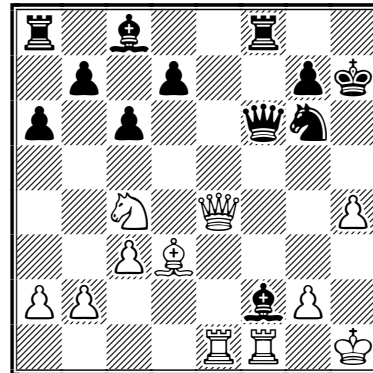

Dubois, Robert - Dillmann, EG
corr FRA-33ch, 1968

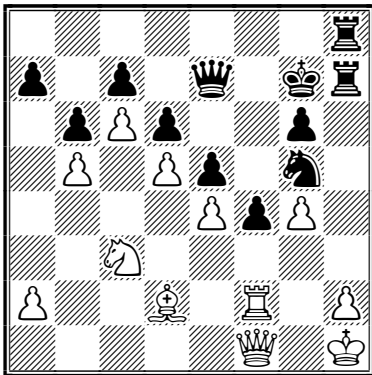

Duthilleul, Jean - Dubois, Robert
corr FRA-37ch, 1972

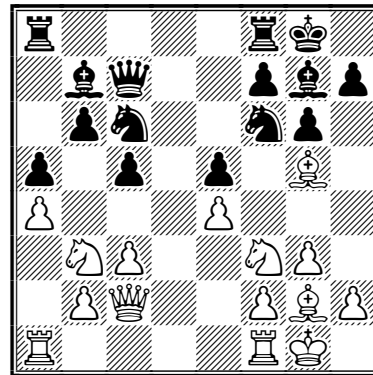

Dubois, Robert - Griesmann, Marcel
corr AJEC/1192, 1990

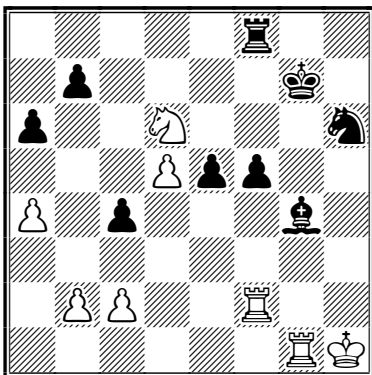

Dubois, Robert - Nossein, Francis
corr AJEC/5256

