

LE COURRIER DES ÉCHECS

REVUE BIMESTRIELLE DU JEU D'ÉCHECS PAR CORRESPONDANCE



558

JANVIER 2006

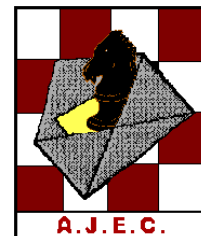

ÉDITÉE PAR

L'ASSOCIATION DES JOUEURS D'ÉCHECS PAR CORRESPONDANCE
AFFILIÉE A L'INTERNATIONAL CORRESPONDENCE CHESS FEDERATION

SOMMAIRE

Les vœux du président	1	Le match Leroc - Larègle, par Fred Lazard	18
Ivar Bern, champion du monde par correspondance par Junior Tay	2	La variante Gligoric de l'Est-Indienne visitée par Cyrille Bontems	19
DSU 100 A, par Michel Lecroq	5	L'éternel mystère	21
Le jeu international	7	Les tournois de La Régence par Mathias Guidoni	22
Coppa Latina VI in memoriam Carlos Ros-Miró	9	Philatélie	28
Éléments d'histoire des échecs, n° 7, le match U.R.S.S. - Grande-Bretagne par radio en 1946, par Éric Ruch	13	Nos tournois	29
		L'activité internationale	31

<http://ajec-echecs.org>

TARIFS 2006

Couplé abonnement
+ cotisation A.J.E.C.
France : **36 €** ; Etranger : **42 €**
Cotisation simple A.J.E.C. : **12 €**

RENOUVELLEMENTS DES ABONNEMENTS
Bernard Berriot, MI
18, rue des Andiers, 02820 Saint-Erme
✉ tresorier@ajec-echecs.org

ACCUEIL - ADHÉSIONS
Patrick Thirion, MN
49, rue de la Voie Romaine, 31150 Gagnac
✉ accueil@ajec-echecs.org

CHANGEMENTS D'ADRESSE - RENSEIGNEMENTS
Gilles Hervet, SIM
75, chemin de Redon, 31870 Lagardelle-sur-Lèze
✉ secretaire@ajec-echecs.org

A.J.E.C

ASSOCIATION DES JOUEURS D'ÉCHECS PAR CORRESPONDANCE AFFILIEE A L'INTERNATIONAL CORRESPONDENCE CHESS FEDERATION

COMITE DIRECTEUR

BERRIOT, BOUVEROT, BRIET, COCLET, GEIDER, GUIDICI, HERVET,
JOUAULT, LE BLED, LECROQ, REFALO, RUCH, TINTURE, YVINEC

RESPONSABLES

• **Président** : O. BOUVEROT, 1, rue des Jonquilles, 78990 Elancourt, ☒ president@ajec-echecs.org • **Vice-présidents** : E. RUCH, 5, rue Denis-Papin, 91220 Brétigny-sur-Orge ☒ delegue-iccf@ajec-echecs.org et G. GUIDICI, chemin des Prés Viards 39230 Bréry ☒ gilles.guidici@wanadoo.fr • **Trésorier** : B. BERRIOT, 18, rue des Andiers, 02820 Saint-Erme ☒ tresorier@ajec-echecs.org • **Secrétaire** : G. HERVET, 75, chemin de Redon, 31870 Lagardelle/Lèze ☒ secretaire@ajec-echecs.org • **Rédacteur du site web** : O. BOUVEROT ☒ webmaster@ajec-echecs.org • **Arbitre national** : P. TOMBETTE, 10, avenue Bourdonnet, 92700 Colombes • **Classement** : J. FLECHER, 6, rue Beauséjour, 85220 Saint-Maixent-sur-Vie ☒ josephflecher@wanadoo.fr • **Archives** : L. TINTURE, rue du Fossé, 26400 Grâne ☒ laurent.tinture@wanadoo.fr • **Contact Email ICCF, Inscriptions-Accueil** : P. THIRION, 49, rue de la Voie Romaine 31150 Gagnac ☒ accueil@ajec-echecs.org

COMPETITIONS NATIONALES

• **Directeur général des tournois** : L. TINTURE • **Championnat de France** : B. JOUAULT, 6 bis, rue du Neubourg, 27000 Evreux ☒ jouault.bruno@wanadoo.fr • **Tournois à 5 joueurs** (8 parties) : P. LE BLED, 25 bis, rue La Haie aux Vaches, Saint Hubert, 78690 Les Essarts-le-Roi ☒ t5@ajec-echecs.org • **Coupe de France** : P. PANSIER, 437, avenue Interaquis, 84320 Entraigues-sur-Sorgue, ☒ philippe.pansier1@libertysurf.fr • **Tournois régionaux et interrégionaux** : L. BURNIER, 13, résidence du Verger, 35350 Saint-Coulomb ☒ l.burnier@libertysurf.fr • **Tournoi de la Régence** : M. GUIDONI, 4, rue des Tulipes 67160 Riedseltz ☒ mathias.guidoni@gmail.com • **Championnat de France des clubs** : P. GIRAUDET ☒ pierre.giraudet@wanadoo.fr • *Les adhérents de l'A.J.E.C. s'inscrivent auprès des directeurs concernés. Les tournois organisés par l'A.J.E.C. sont gratuits, fournir une enveloppe timbrée sans adresse lors de votre inscription. Pour recevoir la grille complète des résultats, joindre une enveloppe affranchie.*

TOURNOIS INTERNATIONAUX

• **Délégué ICCF (par intérim)** : F. GEIDER, 18 bis rue Mansart, 72000 LE MANS ☒ fgeider@club-internet.fr • **Championnats du monde et d'Europe** (à partir des demi-finales), **Tournois sur invitation** : M. LECROQ, 22, rue Joseph-Malleville, Fontaine-la-Mallet, 76290 MONTIVILLIERS ☒ mi.lecroq@infonie.fr • **Rencontres amicales par équipes** : J.-C. CARPENTIER, 8, rue Jean-Moulin, 31600 MURET ☒ jccarpentier@wanadoo.fr • **Rencontres officielles par équipes et Coupes Mondiales** (Poste + Email) : D. ROZIER, Les Guichards, Maison Porta, 38410 Vaulnaveys-le-Haut ☒ denis.rozier@free.fr • **Tournois GMN et MN** (Email + Poste) : S. ROYNET, 46, rue Marcelin-Berthelot, 80090 AMIENS ☒ tournoisMN@ajec-echecs.org • **Tournois WT et EU** (Poste et Email) et **Jubilé ICCF** (Poste et Email) : M. BRIET, 191, rue des Marronniers, 44850 LIGNE ☒ michel_briet@club-internet.fr • **Tournois thématiques ICCF** : G. GAMANT, 443, rue de Guergay, 22310 Plestin-les-Grèves ☒ georges.gamant@wanadoo.fr

DROITS D'INSCRIPTION AUX TOURNOIS ICCF À RÉGLER PAR CHÈQUE À L'ORDRE DE L'A.J.E.C.

Tournois WT/M, EU/M	à 11 joueurs	12 €
Tournois WT/O et H, EU/O et H	à 7 joueurs	8 €
Tournois thématiques Email ou Postaux		12 €
Tournois à normes de MI Email ou Postaux		25 €
Tournois à normes de GMI Email ou Postaux		45 €

*Veuillez préciser votre choix
pour toute inscription :
Email, Postal ou Serveur*

CARTES DE JEU

S'adresser à G. GUIDICI (paiements à l'ordre de l'A.J.E.C.)

– Cartes papier glacé (à mettre sous enveloppe) : **6 €** (150 ex.) et **10 €** (300 ex.)

– Cartes postales cartonnées : **16 €** (200 ex.)

BONNE ANNÉE !

JE VOUS PRÉSENTE, au nom du Comité Directeur et plus généralement des responsables de notre Association, mes meilleurs vœux de santé et de bonheur pour 2006. Que cette nouvelle année soit placée sous le signe de la réussite, aussi bien sur l'échiquier qu'en dehors !

Comme vous pouvez le constater, le *Courrier des Échecs* fait peau neuve : nouveau rédacteur en chef (quoique... !), nouveau format, nouvelle fréquence de parution. La nécessaire évolution de notre revue se poursuit. J'en profite pour saluer le travail tout en sérieux, efficacité et sobriété effectué ces deux dernières années par Gilles Guidici, qui a su toujours livrer un *Courrier des Échecs* de qualité en temps et en heure, malgré de fortes contraintes professionnelles. Nous travaillons désormais avec nos fournisseurs à la réduction des délais de parution et de livraison de notre revue ; espérons que cet objectif sera atteint cette année.

Le passage à huit numéros annuels entraîne mécaniquement une moindre réactivité. Aussi, j'encourage fortement ceux d'entre vous qui bénéficient d'une connexion internet de visiter régulièrement le site de notre Association pour y découvrir les dernières nouvelles et annonces de tournois, afin de ne pas être pris de court. A noter que 2006 sera (enfin !) l'année du lancement du serveur de jeu de l'A.J.E.C. ; ce projet a par ma faute pris du retard, mais nous voyons le bout du tunnel. N'hésitez pas à le tester et à proposer des améliorations, nous ferons tout notre possible pour vous satisfaire.

Pour finir, je me permettrai, comme chaque année, d'insister sur le nécessaire investissement de chacun dans la vie de notre Association. L'A.J.E.C. est ce que nous en faisons ; elle vit à travers ses adhérents. Que l'année 2006 soit celle d'une nouvelle prospérité !

Bien amicalement à tous,
OLIVIER BOUVEROT



LE PARRAIN S'EN EST ALLÉ

Les "parrains de l'A.J.E.C." ont fait long feu ! Il faut désormais parler de tuteur pour désigner les membres bénévoles qui veulent prendre sous leur coupe les nouveaux adhérents durant quelques mois, afin de les aider à s'intégrer au mieux dans notre Association.

Le terme de "parrain" est quant à lui réservé à ceux qui favorisent l'adhésion d'un nouvel adhérent.

Pour mémoire, si on parraine un nouveau on se voit remettre une réduction de 50 % sur la part du CDE (soit 12 € de remise en 2006) et 100 % pour plus d'un parrainage. C'est le cas de Gilles Dumont (un parrainage) et de Serge Daenen (deux parrainages), qui ont ainsi inauguré la nouvelle formule. Merci à eux.

GILLES HERVET



FRIENDS OF ICCF

Le site internet de notre Association :

<http://ajec-echecs.org>

s'est vu récompensé du titre de *Friends of ICCF* lors du dernier congrès tenu en Argentine à Villa la Angostura. Rappelons que le webmestre du site de l'A.J.E.C. n'est autre que notre président, Olivier Bouverot.

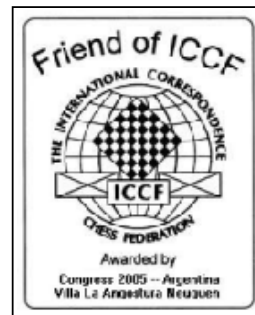

Deux autres sites ont reçu la même distinction :

The Campbell Report (Franklin Campbell)

<http://correspondencechess.com/campbell/>

et *ICCF Meetings website* (Maurizio Sampieri)

<http://congress.iccf.com>

IVAR BERN

CHAMPION DU MONDE PAR CORRESPONDANCE

C'EST LA PREMIÈRE FOIS qu'un Norvégien obtient le titre suprême. Relativement méconnu en France le maître international F.I.D.E. et grand maître ICCF. Ivar Bern vient en effet de remporter la dix-septième finale du championnat du monde par correspondance, d'une très courte tête devant les Allemands IM Wolfgang Rohde et GM Joachim Neumann. Tous trois ayant en effet réalisé le même score de 10,5/16 ont été départagés au système Sonneborn-Berger. Rohde se consolera tout juste en obtenant le titre de grand maître ICCF promis aux trois premiers d'une finale de championnat du monde...

Ivar Bern est devenu champion de Norvège en 1998 avec le score parfait de 8/8 et participa ensuite à la XII^e olympiade au premier échiquier. Il a terminé deuxième de la finale de la 7^e coupe du monde ICCF derrière le grand maître ukrainien, Alexander Lepikhov. Lors du cycle du XVII^e championnat du monde il prit la quatrième et dernière place du tournoi des candidats, qualificative pour la finale suprême.

Dans le livre de l'ICCF, *Gold 50th Jubilee Celebration book*, Øystein Sande écrit (p. 75) "... que les échecs par correspondance n'ont jamais bien réussi aux Norvégiens" mais que "ces deux dernières décennies... les choses ont pas mal changé". Il relève que pas moins de quatre Norvégiens se sont qualifiés pour jouer cette finale 17 : Frank Hovde, Rune Djurhuus (grand maître F.I.D.E), Arne Vinje et Ivar Bern qui fut le seul des quatre à prendre finalement le départ. Voici une partie du nouveau champion du monde, gagnée contre notre très brillant représentant, médaillé de bronze de la 14^e finale.

○ Bern, Ivar (2592) NOR

● Lectroq, Michel (2595) FRA

Défense Est-Indienne [E99]

corr W-17ch finale, ICCF, 2002

1.d4 ♖f6 2.c4 g6 3.♗c3 ♕g7 4.e4 d6 5.♗f3
0-0 6.♕e2 e5 7.0-0

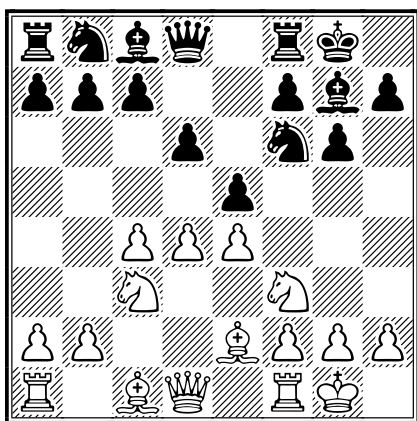

7...♗c6 8.d5 ♗e7 9.♗e1 ♗d7 10.♕e3 f5 11.f3
f4 12.♕f2 g5 13.♞c1 ♗g6 14.c5

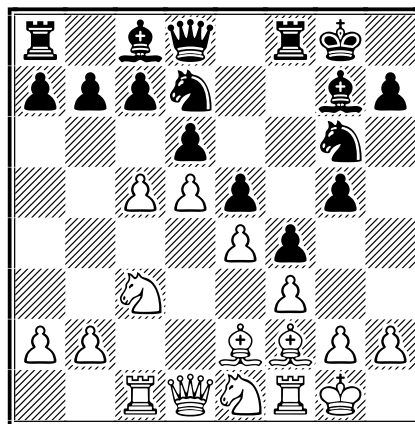

Suite aux efforts du grand maître croate Zdenko Kozul et plus tard de Viktor Kortschnoj ce sacrifice de pion a déjà provoqué nombre de maux de têtes dans la population des colleurs.

14...♗xc5 15.b4 ♗a6 16.♗d3 h5 17.♗b5 ♕d7
18.a4 ♕h6 19.♞c3

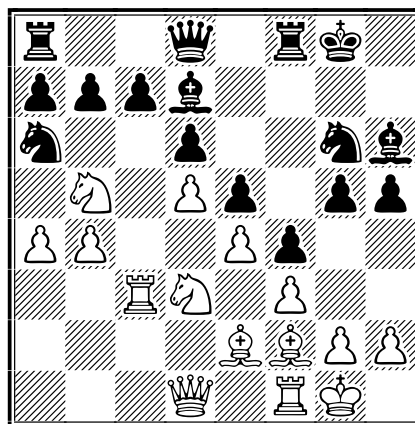

19...♞f7

Vu la tournure de la partie, peut-être que les Noirs devront revenir à l'ancien 19...b6.

19..b6 20.♕e1 ♞f7 21.♗f2 ♗h4 (21...♞g7

22. ♖c2 ♘h4 23. ♙d2 ♚h8 24. h3 ½-½, Knudsen, J - Rasmussen, E/ICCF Email 1999; 21... ♙c8 22. ♖c4 ♘h4 23. h3 ♗f6 24. ♗c2 g4 25. hxg4 hxg4 26. ♘d6 gxf3 27. ♘f7 ♘g2 28. ♘h6+ ♗xh6 29. ♙xf3 ♚e3 30. ♗e2 ♘c4 31. ♗xc4 ♗g5+ 32. ♘g4 ♙xg4 33. ♙xg4 ♗xg4+ 34. ♚f2 ♚f7 35. ♖g1 ½-½, Bonatti, W - Monacell, J/IECG email 2000) 22. ♘d6 cxd6 23. ♙xa6 ♗e8 24. ♗e2 (24. b5 ♗d8 25. h3 ♙g7 26. ♗c1 ♙f8 27. ♖c7 ♙xb5 28. ♖xf7 ♙xa6 29. ♗c7 ♗e8 30. ♖d7 ½-½, Bokar, J-Larsson, M/IECG email 2001) 24...g4 25. ffg4 ♖g7 [25... ♗xg2! (une sensationnelle idée de Kasparov mentionnée dans *New in Chess Yearbook 51 page 149* !)] 26. ♚xg2 hxg4 27. ♚h1 (27. ♗c2 ♖h7 28. ♘h1 ♗h5 29. ♘g3 ffg3 30. ♙xg3∞ {Jeroen Piket!}) 27...f3 28. ♗d3 (28. ♗c2 g3 29. hxg3 ♙e3! |avec l'idée ♖h7, ♗h5 {Garry Kasparov}) 28... ♙f4 29. ♖g1 ♖g7 30. h3 ♗h5 31. ♗d1 ♖f8 0-1, Baranowski Filho, M - Tokmachev, V/IECG email 2001] 26. h3 ♗g6 27. ♙b5 ♙xb5 28. axb5 ♖f8 29. ♘d1 hxg4 30. ♙xh4 f3 31. ♗c2 gxh3 32. g3? et d'après Lev Psakhis (dans *ChessBase Magazine 57*), Kasparov était en grand zeitnot lorsque Piket commit cette bévue qui permet la contre-attaque 32... ♖f4!= 33. ♘e3 ♖xe4 34. ♘f5 et après quelques coups la nullité fut conclue [Piket, J - Kasparov, G/Linares 1997 (½-½, 51)]. Meilleurs étaient 32. ♖cxf3!+- ou 32. ♖fxf3!+-.

20. ♘xa7 ♖g7

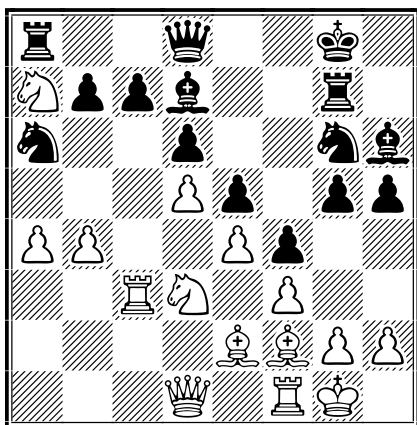

21. b5!!N

Le cavalier récalcitrant décide de ne pas rentrer à l'écurie ! Un très joli coup destiné à dynamiter le centre noir et à mettre en route le rouleau compresseur des pions de l'aile dame.

Dans cette position on avait joué jusque-là 21. ♘b5 ♘f8 22. h3 ♘h7 23. ♙e1 ♘f6 24. ♘f2 ♚h8 (24... ♘xb4 25. ♖xc7 ♘a6 26. ♖xb7 ♘c5 27. ♖c7 g4 28. hxg4 hxg4 29. ffg4 ♘fxe4 30. ♘xe4 ♘xe4 31. ♗b3 ♘g3 32. ♙xg3 ffg3 33. ♗xg3 ♙xb5 34. ♖xg7+ ♚xg7 35. g5 ♙xg5 36. ♙xb5 ♗b6+ 37. ♖f2 ♗e3 38. ♗f3 ♗e1+ 39. ♙f1, Kortschnoj, V - Cvitan, O/Pula 1997 (½-½, 39)) 25. ♗b3 ♚h7 26. ♗b2 ♙c8 27. ♚h2 ♗g8 28. ♖h1 ♗f7 29. ♚g1 ♘e8 30. ♚h2 ♙d7 31. ♘d3 ♖c8 32. ♘a7 ♖a8 33. ♘b5 ♗g8 34. ♘f2 ♖g6 35. ♖c2 ♖g7, Johansen, T - Djurhuus, R/Oslo 1998 (0-1, 68).

21... ♘c5 22. ♘xc5 dxc5

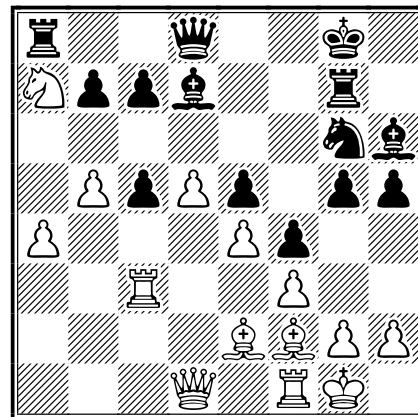

23. ♙xc5!

En jouant ce coup, les Blancs avaient déjà en tête le sacrifice qui suit, probablement manqué par Michel. Voir les très jolies variantes après 23...b6.

Si 23. b6 tout de suite, 23...cxb6 24. ♘b5, l'initiative change de mains et c'est aux Noirs de voir la vie en rose.

23...g4

23...b6!? 24. ♘c6 ♙xc6 25. dxc6 ♗xd1 26. ♖xd1 bxc5 27. ♖a3!

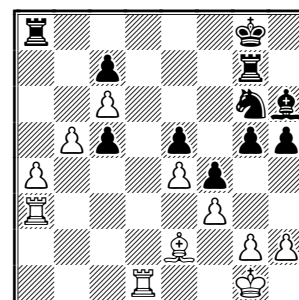

27... ♖a5 [27... ♖e7 28. a5 ♖ee8 29. ♖d7 ♖e7 (29... ♖ec8 30. b6! cxb6 31. axb6 ♖xa3 32. b7+-) 30. b6!+-] 28. ♙c4+ [le plus sérieux 28. ♖d7

gagne aussi après 28...♞xd7 (28...♞a8 29.a5 ♞xd7 30.cxd7 ♞f8 31.♙c4+ ♚h8 32.♞d3 ♞d8 33.a6 ♞xd7 34.b6!+-) 29.cxd7 ♞a8 30.a5 ♞f8 31.♙c4+ ♚g7 32.♞d3 ♞d8 33.a6+-, super pions !) 28...♚h7 29.♞d7 ♞f8 30.♞ad3!

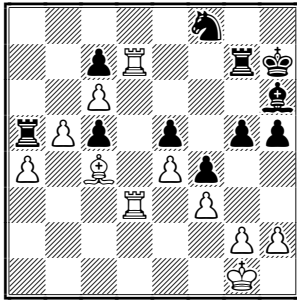

30...♞a8 31.♞xg7+ ♙xg7 32.a5! ♞c8 33.a6 ♙f6 34.a7 ♙d8 35.♞a3 ♞a8 36.♙d5+-

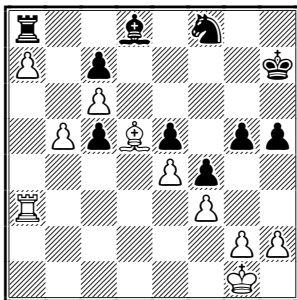

avec la menace 37.b6 {analyses d'Ivar Bern}.

24.fxg4

Bern montre également que 24.d6?? serait puni par 24...g3 25.dxc7 ♞h4 26.h3 ♙xh3+- avec un complet retournement de situation {Ivar Bern}.

24...♞g5 25.b6 cxb6 26.♙xb6 hxg4 27.♙b5 f3 28.♙xd7 ♞xd7 29.g3+-

Les Blancs émergent de la zone de turbulences avec une position gagnante et le reste est facile pour le Norvégien.

29...♞f8

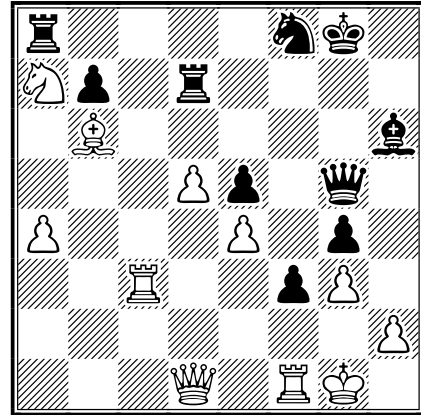

30.h4!

Avec ce coup, les Noirs montrent qu'ils ont fait une croix sur leurs ambitions de début.

30...♞g6

30...gxh3 31.♞xf3+-.

31.♞b1 ♞h7 32.♞c8 ♞f6 33.♞c4 ♞e8 34.♞c2 ♙f8 35.♙f2 ♞g7 36.♞c1 ♞g6 37.d6 ♞e8 38.♞b2 ♞a6 39.♞c7! ♞xc7 40.dxc7! ♞xc8 41.♞xe5 ♙g7 42.♞e7 ♞e8 43.♞d8 ♞a8 44.♞d5+ ♚h8 45.♞c5 1-0

JUNIOR TAY (Chess Today-1813)

corr W-17ch, final, 2002	1	2	3	4	5	6	7	8	9	0	1	2	3	4	5	6	7	Pts	S.B.
1 Bern, Ivar NOR GM 2592	■	=	=	=	=	=	1	=	=	=	1	1	1	=	=	=	1	10,5	74,3
2 Rohde, Wolfgang GER IM 2533	=	■	=	1	=	0	=	=	=	=	1	1	=	1	=	1	1	10,5	71,5
3 Neumann, Joachim GER GM 2685	=	=	■	=	=	=	=	=	1	0	=	1	1	=	1	1	1	10,5	69,8
4 Müller, Gerhard GER IM 2469	=	0	=	■	=	=	=	=	=	=	=	1	1	1	1	1	1	10	64,3
5 Linna, Asko FIN IM 2554	=	=	=	=	■	=	=	=	=	1	=	=	=	1	=	1	1	9,5	65,3
6 Raupp, Thomas GER GM 2630	=	1	=	=	=	■	=	=	=	0	=	=	=	=	=	=	1	8,5	61,3
7 Lecroq, Michel FRA GM 2595	0	=	=	=	=	=	■	=	=	=	=	=	=	=	=	1	1	8,5	56
8 Glatt, Gábor HUN IM 2578	=	=	=	=	=	=	=	■	=	=	=	=	=	=	=	1	1	8	55,5
9 Stern, Werner GER GER 2552	=	=	0	=	=	=	=	=	■	=	1	=	=	=	=	1	=	8	57,5
10 Zugrav, Wolfgang OST IM 2535	=	=	1	=	0	1	=	=	=	■	0	1	0	0	=	1	1	8	56,8
11 Gallinnis, Robert GER IM 2570	0	0	=	=	=	=	=	=	0	1	■	0	1	1	=	1	1	8	51,5
12 Danek, Libor CZE GM 2546	0	0	0	=	=	=	=	=	0	1	■	=	=	1	1	1	1	7	41,8
13 Eriksson, Anders SWE IM 2519	0	=	0	0	=	=	=	=	1	0	=	■	=	0	1	1	1	7	44
14 Voyna, Aleksandr UKR GM 2617	=	0	=	0	0	=	=	=	1	0	=	=	■	=	=	1	1	6	40,3
15 Vukcevic, Borislav YUG GM 2543	=	=	0	0	=	=	=	=	=	=	0	1	=	■	1	1	1	5	29
16 Korolev, Sergey I RUS GM 2615	=	0	0	0	0	=	0	0	0	0	0	0	0	=	0	■	1	2,5	13
17 Khlusevich, Sergey RUS GM 2623	0	0	0	0	0	0	0	0	=	0	0	0	0	0	0	0	■	0,5	4

CAT XIII – MOYENNE ELO : 2574 – NORMES : GM = 9,5, SIM = 7, MI = 6/16 – TD : WITOLD BIELICKI

DSU 100 A

MICHEL LECROQ

L S'AGIT du tournoi commémoratif du 100^e anniversaire de la fédération danoise. Il est très bien organisé et dirigé par Soren Peschardt. Ce tournoi est de catégorie XIII (moyenne Elo 2565) et réunit huit grands maîtres : Arne Bjørn Jorgensen DEN, Dmitry Vitalievich Lybin BLR, Michiel Plomp NED, Jørn Sloth DEN, Michel Lecroq FRA, Raymond Boger NOR, Richard Hall ENG, Dr Stephan Busemann GER; quatre SIM : Lars Hyldkrog DEN, Ove Søgaard DEN, Peter Valent AUT, Horst Broß GER et un maître international : Kaj Söderberg FIN.

J'ai déjà eu le plaisir de rencontrer plusieurs anciens champions du monde : H. Rittner, V. Zagorovsky, V. Palciauskas, M. Umansky, F. Baumbach, T. Öim, G. Sanakoev, T. Hamarat et le très probable futur Ivar Bern, mais il manquait à mon répertoire J. Sloth. C'est dire que j'ai accordé à la partie qui suit une attention toute particulière.

○ Lecroq, Michel FRA

● Jørn Sloth DEN

Défense Française [C18]

corr DSU-Jub 100, gr. A, 2004

1.e4 e6 2.d4 d5 3.♘c3 ♙b4 4.e5 c5 5.a3 ♙xc3+ 6.bxc3 ♖c7

Beaucoup moins joué que le classique 6...♗e7.

7.♖g4

La principale alternative, 7.♗f3, conduit évidemment à un jeu plus positionnel.

7...f6

Ce coup m'a un peu surpris. Je m'attendais à la suite principale 7...f5 qui interroge tout de suite la dame. Mon adversaire semble vouloir rentrer rapidement dans une partie originale. Il ne sera pas déçu.

8.♙b5+

Après 8.♗f3 c4 9.♙e2 ♗c6 il ne sera pas facile de bousculer les Noirs.

8...♗f8

Possibles aussi 8...♗c6 et 8...♗f7. Les Noirs suivent en fait un plan bien précis qui consiste à enfermer le fou blanc.

9.♗f3 c4

Je craignais ce coup car le fou est définitivement enfermé et il va falloir le justifier. Pourtant, cette partie montre que les Noirs auraient dû tenter leur chance avec 9...♖a5! Après 9...♖a5!? 10.♖b1 voici quelques lignes

de jeu non exhaustives explorées pendant la partie :

A. 10...a6

a1. 11.♙d3 c4 12.♙e2 ♖xc3+ 13.♗d1 ♗c6 14.h4

a2. 11.♙e2 ♖xc3+ 12.♙d2 (12.♗d1 ♗c6 13.♙b2 ♖a5 14.♖f4) 12...♖xc2 (12...♖xa3) 13.♖c1 ♖e4 14.♖g3 c4 15.exf6 gxf6 16.♙b4+ ♗f7 17.♗d2;

B. 10...♖xc3+

b1. 11.♙d2!? ♖xc2 12.0-0 a6 13.♖fc1 ♖e4 14.♖xe4 dxe4 15.♖xc5 ♗c6 16.♖xc6 bxc6 (16...axb5 17.♖c7 ♗e8 18.♗e1 ♗e7 19.♙b4 ♙d7 20.♖xb7) 17.♙xc6 ♖a7 18.♙xe4 ♗e7 19.♙b4

b2. 11.♗d1 a6 12.♙d3 ♗c6 13.♙b2 (13.exf6 ♗xf6 14.♖g3 cxd4 15.♖d6+ ♗g8 16.♙d2 ♗e8 17.♙xc3 ♗xd6 18.♗xd4) 13...♖a5 14.dxc5 ♖xc5 15.♖g3 f5 16.♗e2);

avec dans tous les cas des parties complexes aux issues incertaines.

10.a4 a6 11.♙a3+ ♗e7

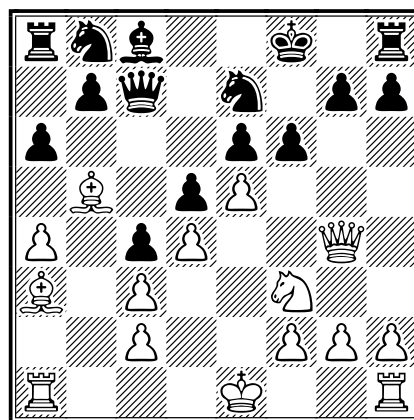

12.♙e8!!

Le pavé dans la mare. Le coup le plus joué : 12.♙d6, a donné de bons résultats aux Blancs

mais ne m'a pas paru convaincant. Le plan des Blancs est d'échanger le fou b5 contre le cavalier b8 qui est lui-même indéfendable et ne peut sortir sans s'échanger contre le fou.

Après 12.♙d6 ♖d8 13.exf6 gxf6 14.♖f4 ♔g7 15.♙c7 ♗g6 16.♖g3 ♕e7 17.♙d6 (17.♙xb8 e5) 17...♖d8 et maintenant :

- 18.♙xc4 dxc4 (18...e5!?) 19.♙xb8 ♖d5 (19...e5!?) 20.0-0 ♙d7 21.♙c7 ♙c6 22.a5 ♖hg8 et 0-1 en 35 coups Douthwaite - Siemms, corr Canada ch 1994;

- 18.♙xb8 axb5 19.h4 h5 20.♙c7 ♖d7 21.a5 ♖g8 22.0-0 ♔h8.

Dans les deux cas, les Noirs parviennent à sécuriser leur roi et à se développer correctement.

12.♙e8 n'est pas une nouveauté ; j'ai trouvé ce coup dans deux parties : Zoll, D. - Teichgraber, G., corr R.D.A. 1988 (½-½, 39) et Palmo, P. - Harding, T., corr EU/MSM/VI 1999, (1-0, 23). Encore fallait-il y croire, analyses à l'appui. Perdu pour perdu, ce fou provoque un désordre considérable dans le camp noir en exploitant la position centrale du roi.

12...♔xe8

Jorn Sloth demande à voir. Les autres possibilités ne laissent guère de chances aux Noirs non plus :

- 12...f5 13.♖h5 g6 14.♙xg6 ♔g7 15.♙f7+-;

- 12...♖d8 13.♙h5 f5 14.♖h4 ♗bc6 (14...h6 15.♖xe7+ ♖xe7 16.♗h4 ♖xa3 17.♗g6+ ♔g8 18.♖xa3) 15.0-0 et la situation des Noirs reste difficile ;

- 12...fxe5 13.♗xe5 (13.♖h5 g6 14.♙xg6 ♔g7 15.♙e8 ♗g6 16.♙xg6 hxg6 17.♖xe5+ ♖xe5+ 18.♗xe5 ♗d7 19.♙d6 ♖h5 20.♗xd7 ♙xd7 21.a5 et les Noirs ont une finale difficile) 13...♔xe8 14.♖xg7 ♖f8 15.♖xh7 ♗bc6 16.♗g6 ♖g8 17.♗xe7 ♗xe7 18.0-0 ♖f8 19.f4 ♖f7 20.♖h5 ♗f5 21.♖ae1 ♖d8 22.g4 ♗g7 (22...♖h4!? 23.♖xh4 ♗xh4 24.f5! n'est pas clair) 23.♖h7 (1-0, Palmo - Harding) 23...♔d7 24.f5 ♔c6 25.f6 ♖d7 26.fxg7 ♖xg7 27.♖h5+-.

13.♖xg7 ♖g8

Ou 13...♖f8 14.exf6 ♖f7 15.♖h8+ ♖f8 16.♖xh7 ♖xf6 17.♗e5 ♗bc6 18.♖h5+ ♗g6 19.♗xg6 ♖f7 20.♖h8+ ♔d7 21.♗e5+ ♗xe5 22.dxe5 ♖f5 23.0-0 avec une finale très difficile pour les Noirs.

14.♖xh7 f5 15.♙d6

15.♙xe7?! ♖f8 (ou 15...♖g4 16.h3 ♖e4+ 17.♔d2 ♖xe7) 16.♗h4 ♖xe7 17.♖xe7+ ♔xe7 18.♗g6+ soulage la position noire.

15...♖d7

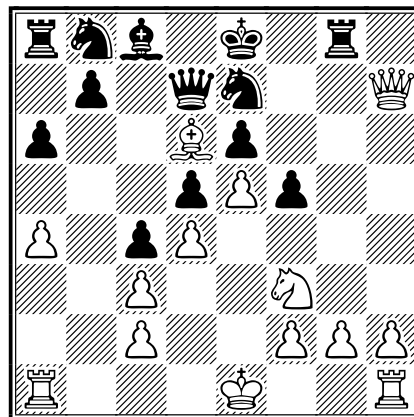

16.h4!

La position noire est affligeante. Les pièces de l'aile dame n'ont pas encore joué. Le fou d6, inattaquable, maintient la pression et génère un formidable embouteillage au centre. Le pion h4 sert de base d'appui pour jouer ♗g5, permet une sortie de la tour et vise la promotion. Le roi blanc est en parfaite sécurité, si 16...♖xg2? 17.♗g5.

16...♗bc6 17.♗g5 b6

La position noire est déjà perdue.

- 17...♔d8 18.♗f7+ ♔e8 19.♙c5 ♖c7 20.a5 ♖b8 (20...♖f8 21.♗d6+ ♔d7 22.♙b6 ♖b8 23.h5+-) 21.♖b1+-;

- 17...a5 18.♖h5+ ♗g6 19.♗h7 ♖g7 20.♗f6+ ♔f7 21.♗xg8 ♔xg8 22.♖h3 et maintenant :

- 22...♙d7 23.♖g3 ♔f7 24.♖b1 ♖g8 25.♖xb7 ♔e8 26.♖b6+-;

- 22...f4 23.♖g5 ♔h7 24.g4 ♙d7 (24...♖h6 25.♖xh6+ ♔xh6 26.♔e2) 25.♖b1 ♗d8 26.h5 ♗h8 27.♖xf4+-.

18.a5

Les Blancs progressent alternativement sur les deux ailes. Ils assurent maintenant le verrouillage de l'aile dame.

18...b5

18...♖b7 19.♖f7+ ♔d8 20.h5 ♖xg5 21.h6+- ou 18...bxa5 19.♖b1+-.

19.f4

Il est nécessaire de consolider g5 avant de

porter l'estocade finale. Les Noirs sont totalement ficelés. Ne marche pas 19.♖f7+? ♔d8 20.h5 ♜xg5 21.h6 ♞e8.

19...♞f8

19...♔d8 20.♞f7+ ♔e8 21.♙c5 ♞c7 (21...♞b8 22.h5) 22.♞g5 ♔d7 23.♞f7 ♜xg5 24.hxg5+-; 19...♞a7 20.h5+-; 19...♞b8 20.h5+-.

20.h5 ♞d8 21.h6 ♞f7 22.♞xf7 ♞xf7 23.♞h8+ ♞f8 24.♞xf8+ ♔xf8 25.h7 1-0

Et voilà une fin digne de la partie. Jorn Sloth me confia qu'il avait joué dans le passé f7-f5 et que 7...f6 était une expérience déjà tentée, sans succès, par Botvinnik contre Smyslov dans leur match de 1957. Il a compris très rapidement que 8.♙b5+ suivi de 12.♙e8 était très fort et qu'il allait perdre. Il y a encore une part de rêve possible dans le jeu par correspondance.

MICHEL LECROQ

LE JEU INTERNATIONAL

○ Ottesen, Søren Rud (2336) DEN

● Refalo, Jean-Michel (2154) FRA

Défense Française [C11]

corr CL/0406/D1 bd 1 ICCF, 2004

[Lecroq, M/Refalo, JM]

1.e4 e6 2.d4 d5 3.♞c3 ♞f6 4.e5 ♞fd7 5.f4 c5 6.♞f3 ♞c6 7.♙e3 a6 8.♞d2 b5 9.dxc5 b4 10.♞a4 ♞a5 11.♞b6 ♞xb6 12.cxb6 ♙c5 13.♙xc5 ♞xc5 14.♞f2 ♞xf2+ 15.♔xf2 ♞b8 16.♙d3 ♞xb6 17.g3 ♔e7

Je n'ai pas aimé ma position après 17...a5 18.a3 ♙a6 19.♙xa6 ♞xa6 20.axb4 ♞xb4 21.♞d4.

18.♞hb1 ♙d7 19.c4 bxc3 20.bxc3 ♞hb8 21.♞xb6 ♞xb6 22.♞b1 ♞xb1 23.♙xb1

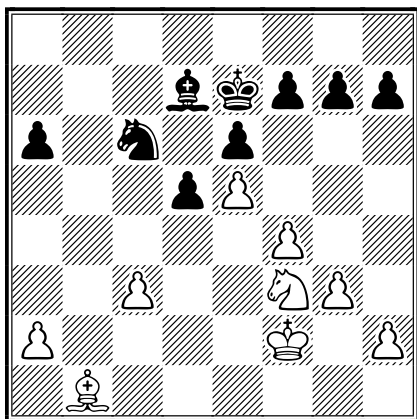

Les Blancs disposent d'un avantage d'espace et peuvent maintenir leur structure de pions sur cases noires. La case d4 peut servir de passage au roi vers l'aile dame. Le fou est très actif. Les pions a et c sont une faiblesse exploitable. Les Noirs ont une solide structure de pions confinée pour longtemps sur cases blanches.

Le pion a peut devenir faible. Le fou est mauvais et difficile à valoriser. Je donne la préférence aux Blancs sans pour autant pouvoir envisager le gain {ML}.

23...♞a7

Certainement le plus actif, cela permet de débloquer le fou {ML}.

J'ai aussi analysé 23...♞a5 mais 24.♙d3 est désagréable, 24...♞b7 (24...♙b5? 25.♙xb5 axb5 26.♞d4+-) 25.♔e3! maintient la pression sur la position noire ou 25.♙xa6 ♞c5 suivi de ♞e4+ qui récupère le pion c3 {JMR}.

Après 23...h6 ou 23...h5 24.♙d3 a5 25.h4 f6 26.♔e3 la position noire reste inférieure {ML}.

24.♙d3 ♙b5

Mon adversaire joue très rapidement, une véritable mitraille ! Il n'a utilisé que quatre jours pour en arriver à cette position alors que pour ma part j'approchais à ce moment-là les soixante jours. Je laisse volontairement le pion h7 en prise, considérant qu'emprisonner son fou est une compensation suffisante, mais pas gagnante vu que mes pièces sont éloignées et peu actives. Cependant, c'était là pour moi la seule façon d'espérer gagner.

25.♙xh7

J'en étais sûr ! Il n'a réfléchi que deux heures pour jouer ce coup. Probablement se fie-t-il aux moteurs d'analyse que je trouve trop optimistes pour les Blancs dans cette position.

25...g6 26.♞g5 ♔f8

Il ne faut pas autoriser 27.♙g8.

27.h4 ♔g7 28.g4

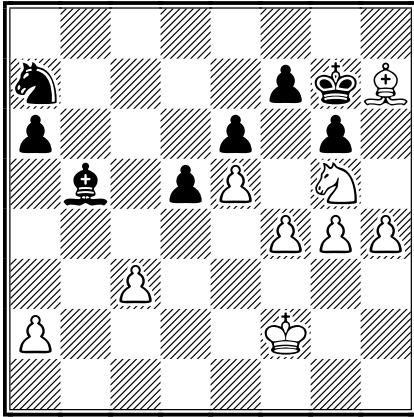

28...♙d7

Ce coup paraît très passif et on est tenté par 28...♙c4. Pourtant après 28...♙c4 29.h5 les analyses ne sont pas convaincantes :

- 29...♙xa2 30.♙xg6 fxc6 31.♗xe6+ ♖f7 32.♗g5+ ♗g8 33.e6 ♗c6 (33...♗c8; 33...♗b5) 34.f5 (34.hxc6 ♙b1 35.f5 a5 36.♗e3 a4 37.♗d2 a3 38.♗c1 a2 39.♗b2 ♗g7 40.♗f3 ♗e7 41.♗d4 ♗f6 42.♗a1 ♗g7 43.♗b5 ♗f6 44.♗c7 ♙xf5=) 34...gxf5 35.gxf5 d4 36.cxd4 ♗g7 37.♗e3 a5 38.♗e4 (38.♗e4 a4 39.d5 ♙xd5+ 40.♗xd5 a3 41.♗e4 ♗e7+ 42.♗c4=) 38...a4 39.f6+ ♗g8 40.e7 (40.f7+ ♗f8 41.h6 ♗e7 42.♗c5 ♙xe6 43.h7 ♗g6 44.♗xe6+ ♗xf7 45.♗f4 ♗h8=) 40...♙f7 41.h6 ♗b4 42.♗d2 ♗d5 43.♗c1 a3 44.♗b1 ♗h8 45.♗d6 ♙g6+ 46.♗a2 ♗xf6=;

- 29...gxf5 30.gxf5 ♙xa2 31.♙d3 a5 (31...♙c4 32.h6+ ♗xh6 33.♗xf7+ ♗g7 34.♙xc4 dxc4 35.♗d8 ♗b5 36.♗xe6+ ♗g6 37.♗e3 ♗xc3=; 31...♗b5 32.h6+ ♗xh6 33.♗xf7+ ♗g7 34.♙xb5 axb5 35.♗d6 ♙c4±) 32.h6+ ♗xh6 33.♗xf7+ ♗h5 34.♗d8 d4 35.♙e2+ ♗g6 36.c4 a4 37.♙d3+ ♗h5 38.♗xe6 ♗c6 39.♗g3 a3 40.♗g7+ ♗h6 41.♗f5+ ♗h5 42.♙e4 ♗b4± (42...♙xc4? 43.♙xc6 a2 44.♙e8+ suivi du mat).

Ces variantes, non exhaustives, montrent que le sacrifice du fou blanc est correct. La rigidité de la structure de pions et la faible activité du fou gênent les Noirs, ils ne s'en sortent que grâce à la pression du pion a {ML}.

29.♗e3 ♗b5 30.♗d3 ♗a3 31.h5 ♗c4

Une autre idée 31...♙b5+ 32.♗d4 ♙e2 mais 33.h6+ ♗h8 34.f5 et 34...♙xc4? ne va pas du tout 35.♙xc6! fxc6 36.f6 suivi du mat.

32.♗d4 ♗d2 33.hxc6

Ne donne rien 33.h6+ ♗xh6 34.♙g8 ♗e4 35.♗xe4 dxe4 36.♙xf7 ♗g7 37.♙xc6 ♗xc6 38.♗xe4 ♙c6+ {ML}.

33...fxg6 34.f5 exf5 35.e6

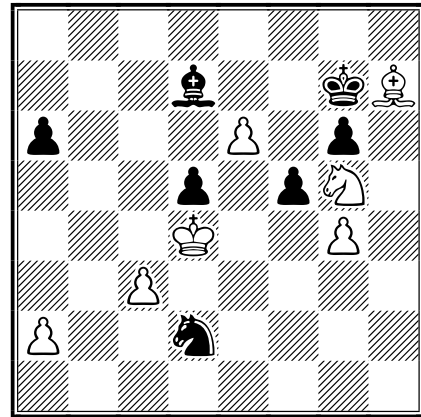

35...♙e8

Les autres possibilités ne donnent rien de mieux aux Noirs :

- 35...♙xe6 36.♗xe6+ ♗xh7 37.gxf5 gxf5 38.♗xd5 ♗e4 39.♗d4 ♗g6=;
- 35...♙c6 36.gxf5 gxf5 37.♗e5 ♗c4+ 38.♗xf5 a5±;
- 35...♙a4 36.gxf5 gxf5 37.♗e5 ♗c4+ 38.♗xd5 ♗e3+ 39.♗d4±;
- 35...♙b5 36.gxf5 gxf5 37.♙xf5 (37.♗e5? ♗e4!) 37...♗f6 38.♙d3 ♙xd3 39.♗xd3 ♗c4 40.♗d4 ♗xc5± {ML}.

36.gxf5 gxf5 37.♗e5

Le plus offensif 37.♙xf5 n'est pas meilleur, 37...♗f6 38.♙d3 ♗xc5 39.♙xa6 ♗f6= {ML}.

37...♗b1

Ce coup va dans le sens de l'élimination des pions, un bon moyen pour annuler {ML}.

- 37...♗e4 38.♗xe4 fxe4 39.♙f5 ♙h5 40.e7 ♗f7 41.♗d6 e3 42.♙e6+ ♗f6 43.♙g4 ♙e8 44.♙d1 a5=;

- 37...♗h6? 38.♗f6 f4 (38...♗e4+ 39.♗xe4 fxe4 40.♙f5 e3 41.♙d3+–) 39.♙d3 f3 40.♗h3±.

38.♙xf5 ♗xc3 39.♗h7

Le seul plan de gain pour les Blancs.

39...♗xa2 40.♗f6 ♙f7

Un moyen efficace de liquider la partie, les Blancs vont annuler avec une pièce de plus, ce qui met bien en évidence la difficulté de gagner ce genre de finale {ML}.

41.exf7 ♗xf7 42.♗xd5

42.♙e6+ ♗e7 43.♙xd5 ♗b4 44.♙b7 a5=.

42...a5 43.♙e6+ ♗g7 44.♗e3 ♗b4 45.♗c4 ½–½

MICHEL LECROQ {ML} et JEAN-MICHEL REFALO

COPPA LATINA VI

IN MEMORIAM CARLOS ROS-MIRÓ

LA COPPA LATINA VI, organisée par l'A.E.A.C. (Asociación Española de Ajedrez por Correspondencia) a pris fin le 15 octobre 2005. Cette compétition réunit les pays européens dont la langue est dérivée du latin, à savoir : Belgique, France, Portugal, Roumanie, Espagne (qui alignait deux équipes pour des raisons de parité) et Suisse. Chaque équipe était constituée de dix joueurs qui disputaient chacun deux parties contre leurs sept adversaires, soit quatorze parties au total. Le tournoi s'est joué par Email selon les règles ICCF applicables aux tournois par équipes à partir du 1^{er} février 2003. Cette édition a été dédiée à la mémoire de Carlos Ros-Miró, disparu en avril 2002.

Carlos Ros Miró fut la figure de proue des échecs par correspondance espagnols pendant plus de trente ans. A l'origine, seules quelques revues spécialisées organisaient de temps à autres des tournois d'échecs par voie postale, jusqu'à ce que la fédération catalane des échecs (*Federación Catalana de Ajedrez*) prenne les affaires en main. Et c'est ainsi que commença le travail de Carlos Ros, qui organisa, entre autres, le championnat de Catalogne par correspondance.

En 1941, la fédération espagnole des échecs (*Federación Española De Ajedrez*), créa une section jeu par correspondance, qui s'appela à partir de 1951 : *Vocalía de Ajedrez Postal*. La F.E.D.A en confia la direction à notre ami Carlos, et ce ne fut pas toujours une partie de plaisir...

C'est en 1983 que fut créée la *Comisión*

Permanente de Ajedrez Postal, ceci essentiellement pour faire face au désintérêt croissant de la F.E.D.A. Ainsi, il fut possible de travailler de façon plus indépendante tout en maintenant de bonnes relations avec la fédération espagnole des échecs ainsi qu'une subvention qui permit par exemple de publier la revue *Mate Postal*, fondée en 1974 et dont Carlos était le rédacteur en chef.

Après avoir beaucoup travaillé à la tête de la C.P.A.P., étant en même temps délégué ICCF de l'Espagne, Carlos Ros Miró participa à la fin de sa vie à la création de l'A.E.A.C. (*Asociación Española de Ajedrez por Correspondencia*) dont il fut le premier président jusqu'à sa mort en avril 2002.

Il fut tout naturel à ses amis des échecs par correspondance espagnols de lui dédier l'organisation de cette sixième édition de la Coupe Latine.



Article rédigé d'après les informations publiées sur le site internet matepostal.com

La composition de l'équipe de France dans l'ordre des échiquiers : Robert Serradimigni 2392, Maurice Muneret 2387, Jacques Derouineau 2326, François Sage 2383, Bernard Fister 2383, Bernard Baroin 2280, Stéphane Morin 2271, Pierre Le Bled 2306, Jacques Garat 2190, Christophe Guéneau 2200. Soit une moyenne Elo ICCF de 2312 qui la plaçait au quatrième rang sur la feuille de départ, derrière l'Espagne A (2380), la Roumanie (2370) et l'Italie (2334) et devant le Portugal (2306) qui réalisa donc une très belle performance collective dans ce tournoi.

Ci-après les classements définitifs, les trois

premières équipes sont qualifiées pour représenter l'Europe dans C.L.E.A. VI (Coppa Latina Europa-America). A noter que les sept premiers échiquiers permettaient de réaliser des normes de Maître International ICCF :

Ech.	Catégorie	Norme GMI	Norme SIM	Norme MI
1	VI	8/14	9/14	11/14
2	V	9	10	
3	V	9	10	
4	V	9	10	
5	III	10	11	
6	III	10	11	
7	I	11		

corr Coppa Latina VI	1	2	3	4	5	6	7	8	Pts	%
1 Portugal	■	8	8.5	14	12	14.5	15.5	16	87.5	62.50
2 Belgique	12	■	10.5	10	12	12	10.5	14	80	57.14
3 Italie	11.5	9.5	■	13	11	13	12	9	78.5	56.07
4 Espagne-A	6.5	10	7	■	11	11	13	12	70	50.00
5 Roumanie	8	8.5	9.5	9.5	■	10	10.5	12	67.5	48.21
6 Espagne-B	5.5	8	7	9	10	■	10	13	62.5	44.64
7 France	4.5	9.5	8	7	9.5	10	■	11	59.5	42.50
8 Suisse	4.5	6.5	11	8	8.5	7	9	■	54.5	38.93

TD: MOHAMED SAMRAOUI – START DATE: 01/02/2003 – END: 15/10/2005

corr Coppa Latina VI, 2003, bd1	Elo	1	2	3	4	5	6	7	8	Pts	SB	
5 Van de Wynkele, Herman	BEL 2380	■ ■ = 0	= =	= 0	= =	= 0	= =	= 0	= 0	= 1	5.5	34.25
1 Serradimigni, Robert	FRA 2392	= 1	■ ■ 1 1	= 1	= =	= 1	= 1	1 1	1 1	11	60.50	
8 Pangrazzi, Marco	ITA 2447	= =	0 0	■ ■ 0 0	= =	= 0	= =	0 0	0 =	3.5	16.25	
2 Morais, Gustavo	POR 2370	= 1	= 0	1 1	■ ■ = =	= =	= =	= =	1 1	9	56.25	
6 Ceteras, Marius	ROM 2397	= =	= =	= =	= =	■ ■ = 0	0 =	= 0	= 0	5.5	30.75	
4 Barrios Troncoso, José	ESP-A 2500	= 1	= 0	1 =	= =	= 1	■ ■ = =	= =	= =	8	49.75	
3 Cruzado Dueñas, Carlos	ESP-B 2433	= 1	= 0	= 1	= =	1 =	= =	■ ■ 1 1	1 1	9	50.75	
7 Salzmann, Stefan	SUI 2412	= 0	0 0	1 =	0 0	= 1	= =	0 0	■ ■	4.5	35.50	

CATEGORY VII, AVERAGE ELO: 2416 – Norms: GM = 11, SM = 9, IM = 8/14

corr Coppa Latina VI, 2003, bd2	Elo	1	2	3	4	5	6	7	8	Pts	SB
5 Van Damme, Liban	BEL 2403	■ ■ 0 1	= 0	= 1	1 =	0 0	= =	= 1	= =	7	46.00
3 Muneret, Maurice	FRA 2387	1 0	■ ■ = =	0 0	1 1	= =	1 1	= =	= =	8	42.50
6 Mauro, Lucio	ITA 2302	= 1	= =	■ ■ 0 =	1 =	= 1	= 0	0 =	0 =	7	36.00
1 Salvador Marques, Carlos	POR 2375	= 0	1 1	1 =	■ ■ 1 =	= 0	= 1	1 1	1 1	9.5	56.75
8 Nenciulescu, Silviu	ROM 2173	0 =	0 0	0 =	0 =	■ ■ = =	= 0	= 0	= 0	3.5	22.25
2 Cutillas Ripoll, Pascual	ESP-A 2457	1 1	= =	= 0	= 1	= =	■ ■ = =	= 1	= =	8.5	46.00
4 Baldomero García, Julio	ESP-B 2363	= =	0 0	= 1	= 0	= 1	= =	■ ■ 1 1	1 1	7.5	43.25
7 Walker, Georg	SUI 2385	= 0	= =	1 =	0 0	= 1	0 =	0 0	■ ■	5	35.00

CATEGORY V, AVERAGE ELO: 2356 – Norms: SM = 10, IM = 9/14

corr Coppa Latina VI, 2003, bd3	Elo	1	2	3	4	5	6	7	8	Pts	SB
2 Boonet, Guido	BEL 2357	■ ■ = =	1 =	= =	= 1	0 =	= =	= 1	1 =	8.5	57.25
7 Derouineau, Jacques	FRA 2326	= =	■ ■ 0 0	0 0	0 0	0 =	1 =	= =	= 0	4.5	22.00
1 Moncher, Stefano	ITA 2488	0 =	1 1	■ ■ = 1	1 =	= 1	1 1	1 1	= =	10.5	67.75
5 Moreira, José Americo	POR 2340	= =	1 1	= 0	■ ■ 0 =	= 0	= 1	= 1	= =	7.5	40.75
3 Sferle, Miron	ROM 2316	0 1	1 =	0 =	1 =	■ ■ = =	= 1	= =	= 1	8.5	51.75
4 Landero Luna, Vicente	ESP-A 2412	= =	0 =	= 0	= 1	= =	■ ■ = 1	1 =	= =	7.5	43.25
8 Campoy Moreno, Alfonso	ESP-B 2328	= 0	= =	0 0	= 0	0 =	= 0	■ ■ = =	= =	4	26.75
6 Weber-Widmer, Daniel	SUI 2352	0 =	= 1	0 =	= 0	= 0	0 =	= =	■ ■	5	35.75

CATEGORY V, AVERAGE ELO: 2365 – Norms: SM = 10, IM = 9/14

corr Coppa Latina VI, 2003, bd4		Elo	1	2	3	4	5	6	7	8	Pts	SB
5	Rodríguez Martín, Emilio	BEL 2344	■ ■	= =	= =	= 1	= =	= =	= 0	1 0	7	48.75
4	Sage, François	FRA 2383	= =	■ ■	= =	= =	= =	1 =	= =	= 1	8	45.50
1	Versili, Mario	ITA 2432	= =	= =	■ ■	= 1	1 =	1 =	= 1	0 =	8.5	51.75
3	Costa, Fernando	POR 2327	= 0	= =	= 0	■ ■	1 =	1 1	= =	= 1	8	46.00
6	Berecz, Gavril	ROM 2268	= =	= =	0 =	0 =	■ ■	1 =	= =	= 1	7	37.25
7	Magallón Minguez, Ant.	ESP-A 2421	= =	0 =	0 =	0 0	0 =	■ ■	= 0	1 1	5	23.75
2	Chamorro Areses, Antonio	ESP-B 2308	= 1	= =	= 0	= =	= =	= 1	■ ■	1 1	8.5	46.00
8	Maeder, Jean-Claude	SUI 2335	0 1	= 0	1 =	= 0	= 0	0 0	0 0	■ ■	4	23.75

CATEGORY V, AVERAGE ELO: 2352 – Norms: SM = 10, IM = 9/14

corr Coppa Latina VI, 2003, bd5		Elo	1	2	3	4	5	6	7	8	Pts	SB
1	Versavel, Franck	BEL 2268	■ ■	= 0	1 1	= 1	1 1	1 1	1 1	1 1	12	75.50
7	Fister, Bernard	FRA 2383	= 1	■ ■	= 0	0 0	1 1	0 0	= 0	= =	5.5	17.25
3	Castellano, Lorenzo	ITA 2326	0 0	= 1	■ ■	= =	1 1	1 1	0 =	1 0	8	52.75
2	Figueiras, José	POR 2320	= 0	1 1	= =	■ ■	1 1	= =	= =	= =	8.5	53.00
8	Doroftei, Nicolae	ROM 2277	0 0	0 0	0 0	0 0	■ ■	= 0	0 0	= =	1.5	9.75
5	Martín Molinero, Raúl	ESP-A 2407	0 0	1 1	0 0	= =	= 1	■ ■	1 0	1 0	6.5	58.75
4	Díaz Rubí, Felipe	ESP-B 2265	0 0	= 1	1 =	= =	1 1	0 1	■ ■	= 0	7.5	56.00
6	Schaar, M / Moser, R	SUI 2275	0 0	= =	0 1	= =	= =	0 1	= 1	■ ■	6.5	45.25

CATEGORY III, AVERAGE ELO: 2315 – Norms: SM = 11, IM = 10/14

corr Coppa Latina VI, 2003, bd6		Elo	1	2	3	4	5	6	7	8	Pts	SB
1	Palmkoeck, William	BEL 2340	■ ■	= 1	0 =	1 1	= =	1 1	= =	1 =	9.5	60.25
7	Baroin, Bernard	FRA 2280	= 0	■ ■	= 0	0 0	= =	= =	0 1	= =	5	28.25
2	Maffei, Umberto	ITA 2298	1 =	= 1	■ ■	1 =	0 1	= =	1 1	1 0	9.5	56.00
3	Pinho, Joaquim	POR 2319	0 0	1 1	0 =	■ ■	= 0	1 1	= 1	1 1	8.5	54.50
4	Calugaru, Viorel	ROM 2374	= =	= =	1 0	= 1	■ ■	= 1	= =	= 0	7.5	44.00
8	Sánchez Ródenas, Antonio	ESP-A 2339	0 0	= =	= =	0 0	= 0	■ ■	= =	= =	4.5	30.25
6	Grifoll Miró, Joan	ESP-B 2208	= =	1 0	0 0	= 0	= =	= =	■ ■	1 0	5.5	36.25
5	Vilagos, Nandor	SUI 2263	0 =	= =	0 1	0 0	= 1	= =	0 1	■ ■	6	39.25

CATEGORY III, AVERAGE ELO: 2301 – Norms: SM = 11, IM = 10/14

CADENCE DE JEU

Suite à une décision adoptée lors du dernier congrès de l'ICCF à Villa La Angostura (Argentine), la cadence de jeu est passée de 60 à **50 jours de réflexion par tranches de 10 coups**. Cette nouvelle règle s'applique aux tournois joués par Email et Webserver et lancés à compter du **1^{er} janvier 2006**.

Il va de soi que l'A.J.E.C. a adopté cette même cadence à la même date.

corr Coppa Latina VI, 2003, bd7		Elo	1	2	3	4	5	6	7	8	Pts	SB	
1	Cottegnie, Francis	BEL 2224	■ ■	1 =	1 1 =	1 1 =	1 =	1 =	1 =	1 =	1 =	11	70.25
7	Morin, Stéphane	FRA 2271	0 =	■ ■	= 1 =	= 0 =	= =	= 0 =	= 0 =	= =	5.5	32.50	
6	Nocci, Roberto	ITA 2292	0 0 =	0 ■ ■	= =	= 0 0	1 1 =	0 1	= 0 1		5.5	37.50	
2	Mendes, Carlos	POR 2291	= 0 =	= 1 =	= =	■ ■	= =	1 1 1	1 1 =	1	9.5	59.75	
3	Lakatos, Stefan	ROM 2238	0 =	= =	= 1 =	= =	■ ■	1 =	1 =	= =	8	46.25	
5	Remis Fernández, Jesús	ESP-A 2368	0 =	= 1 1	0 0 0	0 =	■ ■	= 1 =	= =		6	39.25	
8	Sánchez de Ybargüen, L	ESP-B 2177	0 =	= 1 0	= 0 0	0 =	= 0	■ ■	0 =		4	31.25	
4	Steinhauser, Viktor	SUI 2201	= 0 =	= =	1 0 =	= 0 =	= =	= =	1 =	■ ■	6.5	45.75	
CATEGORY I, AVERAGE ELO: 2258 – Norms: IM = 11/14													

corr Coppa Latina VI, 2003, bd8		Elo	1	2	3	4	5	6	7	8	Pts	SB
1	Dumont, Yves	BEL 2163	■ ■	= 1 =	= =	0 =	1 1 =	= =	= 1 =	= =	8.5	55.50
8	Becker, Claude	FRA 2200	= 0	■ ■	1 =	0 =	= 0 0	0 0 =	0 =	= =	4.5	29.50
3	Pecis, Gianfranco	ITA 2283	= =	0 =	■ ■	1 =	= =	1 =	1 0 1	=	8	50.00
2	Cadillon Costa, Luis	POR 2273	1 =	1 =	0 =	■ ■	= 1 1	= =	= =		8.5	48.00
5	Ilinca, Alexandru	ROM 2290	0 0 =	= 1 =	= =	= 0	■ ■	0 1 =	= =	= 1	6.5	44.50
6	Rodríguez Rey, Juan	ESP-A 2324	= =	1 1	0 =	0 =	1 0	■ ■	= =	0 =	6.5	42.00
4	Lara Ruiz, Juan	ESP-B 2200	= 0 =	= 1 0	1 =	= =	= =	= =	■ ■	= =	7	46.75
7	Brundisch, Volker	SUI 2105	= =	= =	0 =	= =	= 0 1	= =	= =	■ ■	6.5	39.25
AVERAGE ELO: 2230												

corr Coppa Latina VI, 2003, bd9		Elo	1	2	3	4	5	6	7	8	Pts	SB
6	Malfait, André	BEL 2059	■ ■	1 1 =	0 0 0	0 0 0	0 0 0	0 0 1	0 1 0	1 0	4.5	16.50
8	Garat, J / Ruimy M	FRA 2190	0 0	■ ■	0 0 0	0 0 0	0 0 0	0 0 0	0 0 0	0 1	1	3.50
4	Piazza, Franco	ITA 2252	= 1	1 1	■ ■	1 =	0 =	0 =	1 =	0 =	8	47.75
2	Ribeiro, Vítor	POR 2245	1 1	1 1	0 =	■ ■	= =	= =	1 1 1	1 1	10.5	52.00
3	Craciuneanu, Viorel	ROM 2162	1 1	1 1	1 =	= =	■ ■	= 0 1	= 1 1		10.5	41.50
1	Fernández Vicente, Carm.	ESP-A 2274	1 1	1 1	1 =	= =	= 1	■ ■	= =	1 1	11	48.25
5	Ribelles Sala, María M	ESP-B 2200	0 1	1 1	0 =	0 0 0	= =	= =	■ ■	1 1	7	32.25
7	Welti, Manfred	SUI 2091	0 1	1 0	1 =	0 0 0	0 0 0	0 0 0	0 0	■ ■	3.5	6.00
CATEGORY X (LADIES), AVERAGE ELO: 2184 – Norms: LIM = 7/14												

corr Coppa Latina VI, 2003, bd10		Elo	1	2	3	4	5	6	7	8	Pts	SB
5	Moens, André	BEL 1951	■ ■	0 0 0	= 1 1	0 =	= =	= 1 =	0 1		6.5	42.75
7	Guéneau, C / Dijon, JM	FRA 2200	1 1	■ ■	0 0 =	= 0 =	0 0 1	1 1 =	= =		6.5	24.50
1	Montella, Salvadore	ITA 2221	1 =	1 1	■ ■	1 =	0 0 1	1 1 1	1 0		10	50.00
3	Narciso, Mario	POR 2199	0 0 =	= 0 =	■ ■	= 1 1	1 1 1	= =			8	48.25
2	Antal, Istvan	ROM 2200	1 =	1 =	1 1 =	0	■ ■	= 0 =	1 1 =		9	45.25
6	Hernández Fernández, Cec.	ESP-A	= =	1 1	0 0 0	0 0 =	1	■ ■	= 1 =	0	6.5	32.25
8	Barón González, Alberto	ESP-B 2177	0 =	0 0 0	0 0 0	= 0 =	= 0	■ ■	1 0		2.5	15.50
4	Büktas, Bedi	SUI 2076	1 0 =	= 0 1	= =	0 =	= 1 0	1	■ ■		7	47.00
AVERAGE ELO: 2159												

ÉLÉMENTS D'HISTOIRE DES ÉCHECS, N° 7

ÉRIC RUCH

LA RENCONTRE GRANDE-BRETAGNE - U.R.S.S. PAR RADIO EN 1946

Le premier match par radio entre la Grande-Bretagne et l'U.R.S.S. se déroula du 19 au 22 juin 1946. Ce match, reconnu par la fédération britannique des échecs fut le premier événement issu de la formation du Cercle Anglo-Russe. Selon les journaux de l'époque, ce match donna lieu à de grandes manifestations de l'amitié anglo-russe. La salle, décorée de drapeaux aux couleurs des deux nations, était honorée par la présence de hautes personnalités britanniques. M. Silkin, ministre de sa majesté, souhaita la bienvenue aux joueurs dans un discours magnifique dont les Anglais se rappelleront longtemps. Après avoir souligné le splendide développement des échecs dans le pays, il affirma que les députés eux-mêmes jouaient beaucoup plus qu'auparavant. Il termina en émettant le vœu que les deux gouvernements s'affrontent en un pacifique tournoi et que MM. Bevin et Molotov eux-mêmes règlent leurs différends autour d'un échiquier !

La partie Botvinnik - Alexander fut beaucoup plus passionnante que le score ne le laisse entendre. Rarement match entre les deux champions fut aussi disputé. M. Winter, de son côté, fit sensation en battant le meilleur joueur russe, Bronstein, sur son mérite.

Voici la composition des équipes et le score du match (dans l'ordre des échiquiers), chaque joueur disputant deux parties, avec couleurs alternées, contre son adversaire :

Grande-Bretagne		6 18		U.R.S.S.	
C.H.O.D. Alexander	1	1	M. Botvinnik		
E. Klein	0,5	1,5	P. Kérès		
I. König	0	2	V. Smyslov		
H. Golombek	1	1	I. Boleslavsky		
W.A. Fairhurst	0,5	1,5	S. Flohr		
P.M. List	0	2	A. Kotov		
W. Winter	1	1	D. Bronstein		
J.M. Aitken	0	2	I. Bondarevsky		
B.H. Wood	0,5	1,5	A. Lilienthal		
G. Abrahams	1,5	0,5	V. Ragozine		
Miss E. Tranmer	0	2	V. Belova		
Mrs R.M. Bruce	0	2	I. Rudenko		

La composition de l'équipe soviétique à de quoi faire frémir ! Viacheslav Ragozine, le deuxième champion du monde d'échecs par correspondance, écrivit un article à propos de la rencontre qui fut publiée dans *Le Monde des Échecs* en 1946. C'est un document intéressant qui fut sans aucun doute très rarement reproduit en dehors des manuels soviétiques.

LA DÉFAITE DES ANGLAIS

PAR VIACHESLAV RAGOZINE

Nous espérons éviter la "tragédie américaine" disaient les joueurs d'échecs anglais dans leur lettre proposant à leurs collègues soviétiques un match par radio après la rencontre U.R.S.S. - États-Unis. Rappelons que l'équipe soviétique l'avait emporté sur le score record de 15½ à 4½ ! On avait été stupéfait dans le monde des échecs. Peu de gens s'attendaient à une telle débâcle à commencer par les joueurs américains eux-mêmes. Manifestement, on avait sous-estimé la partie adverse...

Les Britanniques ne renouvelèrent pas cette faute. Ils connaissaient très bien la force de leurs adversaires et s'étaient soigneusement préparés en conséquence. Ils avaient eu tout loisir d'étudier le style et les débuts préférés de chaque membre de l'équipe soviétique : ces derniers temps, les revues d'échecs américaines et anglaises étaient remplies d'analyses des parties jouées en U.R.S.S. Toutes les parties du premier match international U.R.S.S. - États-Unis avaient été publiées en détail dans ces revues.

La préparation des joueurs de l'U.R.S.S. à cette rencontre fut plus difficile. A cause de la guerre, de nombreux joueurs anglais n'avaient pas pris part aux grands tournois depuis six ou sept ans et nous n'avions donc pas la possibilité d'étudier leurs parties.

Les Anglais étaient bien entraînés. Le maître anglais Harry Golombek, au style solide, choisit avec les Noirs contre Isaak Boleslavsky, excellent connaisseur, la Défense Vieille Indienne,

où il se fait un échange des dames dès le cinquième coup et où la lutte suit un cours calme. Cette tactique se trouva justifiée et dans les deux parties Golombek s'assura un match nul fort honorable.

Dans chaque équipe, il y avait deux échiquiers féminins. Pour les joueuses soviétiques, c'était leur première manifestation internationale. En gagnant quatre parties, Belova et Rudenko obtinrent d'excellents résultats. Dans ses deux parties, Valentina Belova, championne d'U.R.S.S., "mit au pied du mur" son adversaire Eileen Tranmer en finale. Ludmila Rudenko gagna quant à elle ses deux parties contre Mme Rowena Bruce par attaque directe sur son roi. La seconde partie fut la plus brève et la plus sensationnelle de tout le match.

Chez les hommes, les meilleurs résultats ont été obtenu par les grands maîtres Vassili Smyslov, Alexander Kotov et Igor Bondarevski qui réalisèrent le score parfait de 2 à 0. De leur côté, les grands maîtres Paul Keres, Salomon Flohr et André Lilienthal marquèrent chacun 1½ point.

Mais la grande surprise fut la défaite lors de la deuxième ronde du champion d'U.R.S.S. Mikhail Botvinnik. Botvinnik est un joueur au style assez universel. Il joue aussi bien les positions tranquilles que les féroces combats tactiques, truffés de combinaisons compliquées.

Les joueurs contemporains estiment que la victoire la plus honorifique est celle remportée avec les Noirs. Et Botvinnik gagna en tournoi plus de parties avec les Noirs qu'avec les Blancs. Avec les Noirs, Botvinnik adopte ordinairement des débuts compliqués dans lesquels il est très difficile d'évaluer la position avec exactitude... sans perdre de vue que les Noirs, eux aussi, doivent faire preuve d'une grande lucidité.

Dans la seconde partie jouée contre Alexander, Botvinnik, dans une position complexe issue d'une Défense Française, obtint de bonnes chances d'attaque. Il commit un faux pas et se trouva bientôt contraint de se mettre à son tour à défendre. D'une manière générale, Botvinnik commet très peu d'erreurs, mais cette fois, le manque de compétition depuis plus d'un an se fit sentir. Botvinnik n'avait en effet pris part à aucun tournoi depuis mai 1945 et le quatorzième championnat d'U.R.S.S.

De même que lors du premier match joué contre l'équipe américaine, les parties de ce second match radio ont duré deux fois plus de temps qu'elles prennent d'ordinaire pour des parties en direct. La partie Flohr - Fairhurst, jouée sur deux jours, dura en tout vingt-deux heures ! Il est évident que tant que la technique ne permettra pas de réduire la durée des parties à huit heures, les matches par radio resteront très fatigants pour les joueurs.

Peut-on dire, en conclusion, que l'équipe anglaise a réussi à éviter "la tragédie américaine" ? Sans doute, elle a évité un désastre similaire... mais la défaite reste, et l'art soviétique des échecs a remporté à cette occasion une nouvelle grande victoire.

VIACHESLAV RAGOZINE

Les deux parties disputées par Alexander et Botvinnik furent également publiées dans Le Monde des Échecs (pages 261-262 et 356-358).

○ Alexander, Conel Hughes ENG

● Botvinnik, Mikhail URS

Défense Française [C18]

ENG-URS radio, 1946

[Molnar, Francois]

1.e4 e6 2.d4 d5 3.♖c3 ♗b4

Le coup préféré de Botvinnik dans la Française qu'il choisit le plus souvent contre 1.e4.

4.e5 c5 5.a3 ♗xc3+ 6.bxc3 ♜e7 7.♗g4

Maître Alexander ne se laisse pas intimider et choisit un jeu agressif. 7.♜f3 ♜bc6 8.♗d3 ♗a5 9.♗d2 c4 10.♗e2 ♗a4 pour éviter a4, comme dans la partie Pogrebysski - Botvinnik, Leningrad 1939.

7...cxd4 8.♗xg7 ♝g8 9.♗xh7 ♗a5?

Nous assistons à une course de vitesse, les Blancs cherchent à obtenir la décision sur l'aile roi, tandis que les Noirs contre-attaquent sur l'aile dame. Le coup ♗a5 n'est cependant pas aussi efficace que ♗c7, avec la double menace ♗xc3 et ♗xe5 tout en défendant le pion b7; d'autre part il n'entraîne pas une perte de temps en cherchant de gagner le pion c3.

Après 9...♗c7 suit 10.♜e2 ♜bc6 11.f4 ♗d7 12.♗d3 dxc3 13.♜xc3 a6 14.♞b1 ♞c8 15.♗d2 ♜a5 16.♗h3 b5 17.♗d3 ♜c4 et les Noirs mènent le jeu Lilienthal - Löwenfisch, Moscou 1936.

10. ♖b1

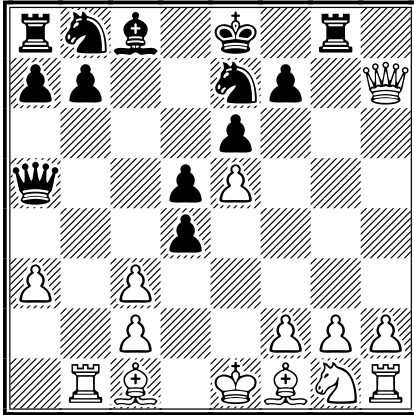

Un coup très fort. La défense du pion par ♖ge2 donnerait une partie à peu près analogue à la variante précédente.

10... ♖xc3+ 11. ♗d2 ♖c7

11... ♖xa3 est à essayer.

12. f4 ♖bc6

12... ♗d7 serait une pure et simple renonciation, 13. ♗f3 ♗f8 14. ♖d3 ♗f5 15. ♗xd4 ♗xd4 16. ♖xd4 ♖xc2 17. ♗b5+ suivi du roque avec une position écrasante.

13. ♗f3 ♗d7

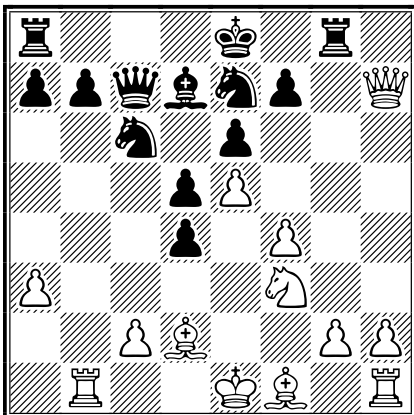

14. ♗g5!

Coup très agressif, l'attaque des Blancs devient difficilement parable.

14... ♖xg5

Le sacrifice de qualité est forcé. Les Noirs cherchent leur salut dans la domination du centre, mais toutes leurs tentatives demeurent vaines. Si 14... ♗d8 15. ♗b4, la position des Noirs est complètement bloquée et le grand roque n'est plus possible. En outre, 14... ♖f8 est

mauvais, à cause de 15. ♖h5 qui menace ♗h7.

15. fxg5 0-0-0

Le sacrifice du pion f7 devient obligatoire, les Noirs congestionnés recherchent visiblement "l'espace vital".

Sur 15... ♖xe5+ 16. ♗d1 b6 17. ♗d3, les Noirs se trouveraient entièrement paralysés.

16. ♖xf7 ♖xe5+ 17. ♗d1

Le roi blanc est en sûreté; par ailleurs, les Blancs ont des pions passés dangereux.

17... ♗f5 18. g6 ♗e3+ 19. ♗c1 ♖e4

La menace de mat permet aux Noirs de gagner un malheureux pion, cependant que les Blancs développent tranquillement leurs pièces.

20. ♗d3 ♖xg2 21. ♖e1 ♗e5 22. ♖f4 ♗f3 23. ♖e2 ♖h3

Et si 23... e5 24. ♖xg2 exf4 25. g7 ♗e6 26. ♖g6 ♗g8 27. ♖f6 etc.

24. ♗xe3 e5 25. ♖f7 dxe3 26. g7

Et le petit poison grandit.

26... ♖g4 27. h3 ♖g1+ 28. ♗b2 ♖g3 29. ♗g6 ♗d4

La position des Noirs devient vraiment désespérée. Le reste n'est qu'une question de technique.

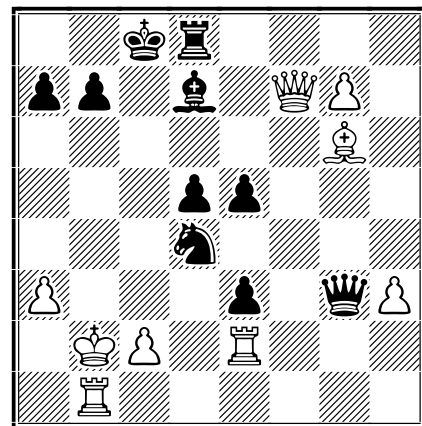

30. g8 ♖ ♖xg8 31. ♖xg8+ ♗c7 32. ♖h7 ♗d6

Si 32... ♗xe2 33. ♗f5 gagne.

33. ♗d3 e4 34. ♖h6+ ♗c7 35. ♖xe3 ♖e5 36. ♗a2

Pour déclouer le roi.

36... ♗f5 37. ♖g5

Le cavalier et le pion se trouvent cloués.

37... ♗e6 38. ♗e2 d4+ 39. ♖eb3 b6 40. ♖d2



Le magazine publia également une photographie de l'équipe soviétique qui participa au match contre les Etats-Unis et dont certains membres, dont Ragozine, participèrent également au match contre les Anglais. Quiz : Sauriez-vous reconnaître ces champions ?

Cherchant à parer le coup a5–a4 qui menace de gagner la tour.

40...d3 41.♙g4 1–0

Après avoir tout sacrifié les Noirs n'ont d'autre solution que d'abandonner la partie.

Commentaires de François Molnar dans Le Monde des Échecs, 1946, pages 356-358.



○ Botvinnik, Mikhail URS
 ● Alexander, Conel Hughes ENG
Défense Nimzo-Indienne [E49]
 ENG-URS radio, 1946
 [Shernetsky, I]

1.d4 ♗f6 2.c4 e6 3.♗c3 ♙b4 4.e3

La suite adoptée dans cette partie est due au grand maître Rubinstein; elle est en grande faveur depuis quelques années, surtout chez les "jeunes" grand maîtres : Botvinnik, Reshevsky, Fine, Flohr et Lilienthal.

Pendant très longtemps la variante à la mode contre la très agressive Défense Nimzowitsch fut 4.♞b3 c5 5.dxc5 ♗c6 6.♗f3 etc., puis 4.♞c2

d5 (on a essayé par la suite 4...♗c6) 5.cxd5 exd5 (5...♞xd5 a aussi accaparé les faveurs de cette mode si capricieuse) 6.♙g5 ♞d6 7.e3 ♗e4 8.♙f4 connut une période de gloire.

4...d5 5.a3

Le grand Akiba préférait 5.♗ge2 0-0 6.a3 ♙xc3+ 7.♗xc3 évitant le pion doublé, mais nos grand maîtres contemporains estiment que du moment que les Noirs ont joué d5, les Blancs ne doivent pas craindre le complexe c3-c4-d4. C'est en partant de ce raisonnement qu'on les voit si souvent adopter avec les Noirs la formation de pions c5-d5-e5 qui semble poser plus de difficultés aux Blancs.

5...♙xc3+ 6.bxc3 c5 7.cxd5 exd5

Plus d'élasticité au centre offre 7...♗xd5 évitant aux Noirs l'inconvénient de rester éventuellement avec un pion isolé à d5; mais par contre l'absence du cavalier noir à f6 facilite l'attaque des Blancs contre l'aile roi des Noirs.

8.♙d3 0-0 9.♗e2 b6

Préparant la sortie du fou dame non à b7 mais à a6 afin de l'échanger contre le fou blanc plus actif.

10.0-0 ♙a6 11.♙xa6 ♗xa6 12.a4 ♞d7 13.♙a3 ♞fe8 14.♞d3

Avec l'idée de provoquer c5-c4 (liquidant plus ou moins la tension sur l'aile dame où les quatre pions noirs sont tenus en échec par les trois pions blancs) et de déclencher ensuite une attaque par f3-e4-e5-f4-f5 etc. contre l'aile roi.

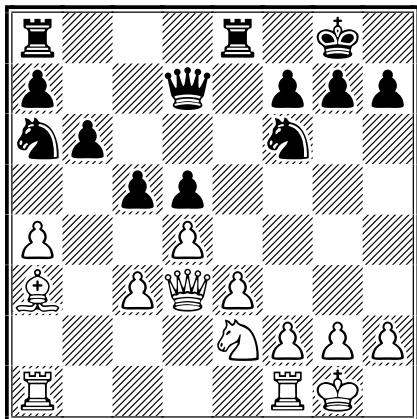

14...c4

Il est probable que les futurs ennuis des Noirs sont imputables à cette poussée qui, bloquant l'aile dame, permet aux Blancs de préparer en toute tranquillité la marche en avant de leur majorité. Nous aurions préféré 14...♖b7 qui maintenait encore la tension autour de c5 et d4. Sur 14...♘b8 les Blancs pouvaient jouer 15.c4!

15.♖c2 ♘b8 16.♗ae1 ♘c6 17.♘g3 ♘a5 18.f3 ♘b3 19.e4! ♖xa4.

Tout comme dans la célèbre partie Botvinnik - Capablanca, Avro 1938, les Noirs ont gagné le pion a4 et il reste aux Blancs de prouver que l'activité de leur majorité sur l'aile roi compense cette perte. Notons que jusqu'à présent les deux parties ont suivi un cours presque identique, la seule différence réside dans le fait que dans la première partie les Blancs avaient développé le fou à b2 et non à a3.

20.♖b2

Si 20.♘b2 les Noirs gagnent un temps précieux par 20...♘c5! 21.♖f2? ♘d3 etc. 20.♘b4 est possible aussi.

20...a5 21.e5 b5!

Ignorant l'attaque sur l'aile roi, les Noirs tentent de valoriser leur majorité sur l'aile dame. Très bonne tactique, mais les Blancs ne l'entendent pas ainsi; ils obligent les Noirs à se battre sur le terrain qu'ils ont choisi et qui est l'aile roi, pas ailleurs. C'est dire que la moitié de la bataille est déjà gagnée.

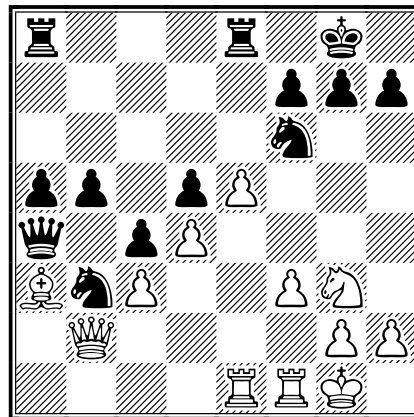

22.♘d6!

Si 22.exf6 b4! regagne la pièce avantageusement.

22...♗e6 23.exf6 ♗xd6 24.fxg7 b4 25.♗e5 ♖d7 26.f4 ♗e8 27.♖e2 ♗de6 28.f5 ♗xe5 29.dxe5 ♖a7+

Il n'y a pas de temps pour 29...f6 30.♘h5!+-.

30.♔h1 bxc3

Afin de libérer la case d4 pour le cavalier noir, mais il est trop tard pour ramener cette pièce au secours du roi noir.

31.f6 ♘d4 32.♖e3

Sinon 33.♘f5 décide.

32...♗a8 33.♖xc3 a4

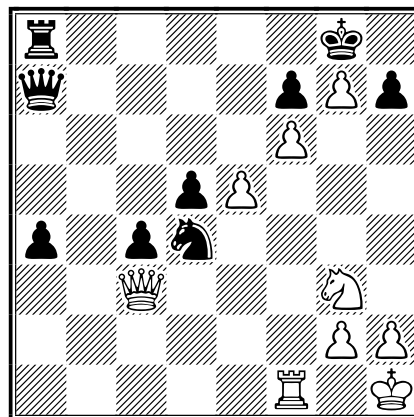

34.♖xd4! ♖xd4 35.♘f5 h5

Sinon comment couvrir les deux menaces ♘h6 ou ♘e7 mat ?

36.♘d4 ♗e8 37.♘f5 d4

Si 37...♗xe5 38.♘h6+ ♔h7 39.g8♖+ etc.

38.e6! 1-0

Une petite plaisanterie pour terminer, si 38.e6 fx6 39.♘h6+ ♔h7 40.f7 force l'issue.

I. Shernetsky dans Le Monde des Échecs, 1946, pages 261-262.

ÉRIC RUCH

LE MATCH LEROC-LARÈGLE (1)

FRED LAZARD

“LES ÉCHECS DU PALAIS-ROYAL” reçurent dernièrement la visite du fameux Leroc, le champion des Trois-Sèvres. Un match fut proposé et organisé séance tenante, entre celui-ci et l’impassible Larègle, champion de la Seine Supérieure. Conviés télégraphiquement à assister à cette lutte épique, les membres de la société L.E.D.P.R. accoururent si nombreux que beaucoup d’entre eux, ne pouvant trouver place au Café de la Rotonde – si spacieux pourtant – durent se contenter de savourer, dans les jardins du Palais-Royal, le gazouillis printanier des oiseaux...

Dès l’arrivée des deux maîtres, on tira d’abord “à qui aura la banquette”. Le sort favorisa Leroc. Par contre, l’avantage du trait échut à Larègle. Et la partie commença... Ce fut un Giuoco Piano, lequel ne tarda pas à se transformer en Gambit du Roi.

LAREGLE

LEROC

1.e4 e5 2.♘f3 ♘c6 3.♙c4 ♙c5 4.♙f1 ♙f8
5.♘g1 ♘b8 6.f4

A ce moment, Larègle, jugeant son avantage insuffisant pour le gain, proposa la nullité, ce que Leroc refusa. Et la partie continua...

Au 77^e coup, après six heures d’un combat passionnant, Leroc s’absenta un moment. J’en profitai pour l’aborder car jusqu’alors il m’avait été impossible de m’approcher de l’échiquier et lui demandai respectueusement son opinion sur l’issue de la partie.

– Il est f...u et ce n’est pas trop tôt, me dit-il simplement.

Jouant des coudes, j’abordai enfin le théâtre de la lutte, au moment précis où Leroc regagnait sa place. Ma surprise ne fut pas mince d’entendre son adversaire lui déclarer :

– J’ai le regret de vous annoncer que je vais avoir l’honneur de vous faire mat en un coup. Cela vous apprendra à faire attention.

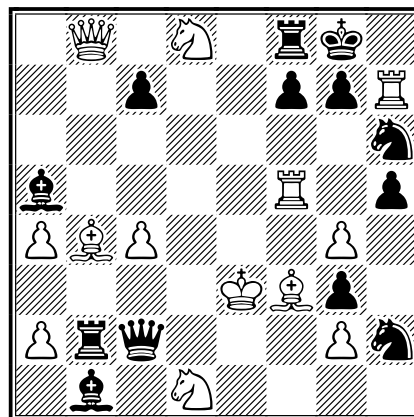

Aussitôt dit, aussitôt fait. Le mat, indéniable, aveuglant, était là, à l’ébahissement général et à celui de Leroc en particulier.

Au surplus, Larègle, comme son nom l’indique, n’avait fait qu’appliquer les lois en vigueur aux échecs. Les amateurs qui examineront avec soin la position se persuaderont que les Blancs peuvent en effet faire mat en un coup. Nous leur recommanderons de rechercher tout d’abord quel a dû être le dernier coup des Noirs ; celui-ci est nettement déterminé par le diagramme.

Extrait de Mes problèmes et études d’échecs par Fred Lazard, Librairie de La Stratégie, Paris 1929. Document aimablement communiqué par Jacques Negro.

AG 2006

L’Assemblée Générale 2006 se déroulera le week-end du 7 mai aux alentours de Beaune (Côte d’Or). Gilles Guidici en sera le maître de cérémonie. Chers amis, notez donc d’ores et déjà cette date dans votre calepin. En espérant vous voir nombreux pour cette grande manifestation de l’amitié. De plus amples informations dans un prochain CDE...

Rappelons que l’A.J.E.C. rembourse les frais de déplacement des responsables qui le demandent et que le covoiturage est de mise dans la mesure du possible.

GILLES HERVET, secrétaire de l’A.J.E.C.

EST-INDIENNE, VARIANTE GLIGORIC

CYRILLE BONTEMS

○ Dichi, Berto (1950)

● Bontems, Cyrille (1916)

Défense Est-Indienne [E92]

corr AJEC/5271, 2005

1.c4

Cette partie jouée récemment va me permettre d'expliquer les plans différents des deux camps dans cette variante de l'Est-Indienne.

1...♟f6 2.♞c3 g6 3.d4 ♔g7 4.e4 d6 5.♞f3 0-0 6.♙e2 e5 7.♙e3

La variante Glicoric, très flexible, qui a été jouée par Karpov dans son duel contre Kasparov pour le championnat du monde en 1990. Les Blancs continuent leur développement et neutralisent pour un temps le contre-jeu classique des Noirs, à savoir, déclencher une avalanche de pions sur l'aile roi blanche; car sur 7...♞c6 8.d5 ♞e7 9.♞d2 ♞d7 10.b4 f5 11.f3 ♞f6 12.c5 ♟f7 13.♞c4 les Blancs obtiennent l'initiative en attaquant l'aile dame noire.

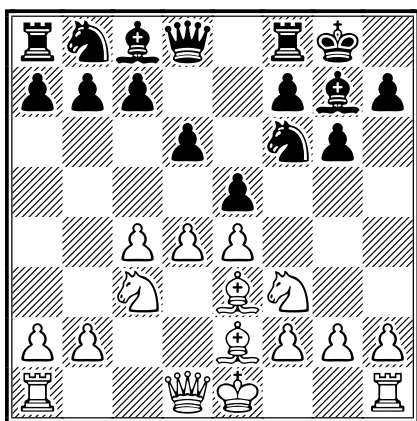

7...♞g4

Les Noirs disposent à ce niveau de deux plans :

1) jouer à l'aile roi via ♞g4 suivi de l'avancée du pion f en profitant de la position exposée du fou e3;

2) jouer au centre sur la case d4 par 7...c6 ou 7...exd4 ou 7...♟e7.

Ces deux idées doivent rester à l'esprit des deux camps car il est possible de les associer

● 7...♞c6 8.d5 ♞e7 9.♞d2 (les Blancs vont donc aller attaquer l'aile dame noire et particulièrement le pion d6) 9...♞d7 (pour libérer le

passage au pion f) 10.b4 (pour pousser le pion c) 10...f5 11.f3 (donne la case f2 au fou pour qu'il puisse se replier après f5–f4) 11...♞f6 12.c5 (la poussée est finalement réalisée) 12...♟f7 13.♞c4 (avec une pression importante sur d6);

● 7...exd4 (joué par Kasparov dans la 11^e partie jouée à Lyon, qui permet de réaliser rapidement la poussée d6–d5 et d'amener des complications dans le milieu de jeu) 8.♞xd4 ♟e8 (vise encore le centre en attaquant le pion e4) 9.f3 c6 (pour pousser le pion d en d5) 10.♟d2 d5 11.exd5 cxd5 12.0-0 ♞c6 13.♟ad1 ♞xd4 14.♙xd4 dxc4 15.♙xc4 ♙e6 16.♙b5 ♟f8 17.♟f2 a6 18.♙c5 ♟c7 avec partage du point (au 53^e coup) dans la partie Gausel - Nataf, Asker 1997. Comme vous pouvez le voir par cet exemple les Noirs perdent la qualité, il faudra donc, si vous choisissez cette ligne de jeu, la travailler spécifiquement pour ne pas être "miniaturisé";

● 7...c6 (comme 7...exd4 vise la poussée d6–d5, les Blancs ont alors trois ripostes possibles :

1) pousser le pion d en d5 et fermer le centre, ce qui permettra aux Noirs de jouer à l'aile roi par ♞g4; exemple : 8.d5 ♞g4 (joué suivant le plan donné plus haut) 9.♙g5 f6 10.♙h4;

2) prendre en e5; exemple : 8.dxe5 dxe5 9.♟xd8 ♟xd8 10.0-0 (avec à mon avis un léger avantage aux Blancs du fait du retard de développement des Noirs et l'attaque par les Blancs de e5; les Noirs ont deux possibilités pour protéger e5 et terminer leur développement :

a) 10...♙g4 suivi de ♞bd7 pour clouer puis capturer le cavalier f3, éliminant ainsi la menace sur e5; b) 10...♞bd7 qui n'a pas ma préférence car il sera alors difficile de développer le fou c7) 10...♙g4 (10...♞bd7 11.♟fd1 ♟e8 12.h3, en défendant prophylactiquement la case g4 les Blancs ont une position agréable ce qui est loin d'être le cas pour les Noirs) 11.♟fd1 ♞bd7 12.h3 ♙xf3 13.♙xf3 ♞b6 14.♙e2 et les Noirs ont résolu leur problème de développement;

3) roquer pour continuer le développement et laisser le choix aux Noirs de la suite des

événements : 8.0-0 exd4 9.♘xd4 ♖e8 10.f3 (comme dans la variante avec 7...exd4) 10...d5 (la poussée tant recherchée) 11.cxd5 cxd5 12.♗b3 et ici le mieux est de jouer 12...♘c6 (12...dxe4 ne donne pas de bons résultats car les Noirs, en ouvrant la diagonale a2-g8, permettent aux Blancs de monter une batterie ♕ + ♗ sur ladite diagonale, 13.♕c4 ♖f8 14.♞ad1) 13.♞ad1 (proposant un désagréable vis-à-vis avec la dame noire au travers du pion d5) 13...♗e7 14.♘xd5 ♘xd5 15.♗xd5 ♘xd4 16.♕xd4 ♕e6 17.♗b5 a6 18.♗a4 ♕xd4+ 19.♞xd4 ♞ac8 20.♞fd1 ♞c5 21.♗a3 ♞c2 22.♗xe7 ♞xe7 23.♞4d2 avec partage du point dans la partie Byrne, R - Gligoric, Ljubljana 1969) 11...♘d5 12.♘d5± cxd5 13.♗b3± ♘c6 14.♞ad1 ♘d4 15.♕xd4 ♕xd4+ 16.♞xd4 ♗f6 avec des complications, cf. partie Lima - Kasparov, simul. Rio de Janeiro 1996 (1/2-1/2, 20).

- 7...♘a6?! inventé par Kasparov, toujours lors de ce championnat du monde, ce coup est illogique puisqu'un cavalier à la bande est considéré comme un cavalier "mort", il est difficile de le trouver attirant même si le king l'utilisa encore une fois dans ce même match contre Karpov ;

- 7...♗e7 (ce coup de dame, joué par le GMI Gufeld, avec l'idée de capturer en d4 et d'attaquer e4 pose donc la question aux Blancs de savoir ce qu'ils vont faire de ce pion d : le pousser en d5 ou l'échanger, car les Noirs menacent 8...exd4 9.♘xd4 ♘xe4) 8.d5, les Blancs ferment le centre ce qui permet aux Noirs d'attaquer sur l'aile roi des blancs (8.dxe5 est l'autre terme de l'alternative, 8...dxe5 9.♘d5 attaque la dame noire et force donc les Noirs à échanger et à permettre aux Blancs de se créer un pion passé protégé après 9...♘d5 10.cxd5 ♞d8 11.0-0, les Blancs ont fini leur développement alors que les Noirs ont encore leur aile dame à développer, 11...♘d7 12.♗c2 ♘f6 13.♕g5 h6 14.♕xf6 ♕xf6 15.♞ac1± et les Blancs ont un léger avantage du fait de leur pion passé protégé et de l'occupation de la colonne c par les pièces lourdes (Portisch - Geller, Portoroz 1973)) 8...♘g4 9.♕g5 f6 10.♕h4 ♘h6 11.♘d2 a5 12.f3 ♕d7 13.g4 ♘f7 14.♕d3 ♘a6 est une des suites possibles.

8.♕g5 f6

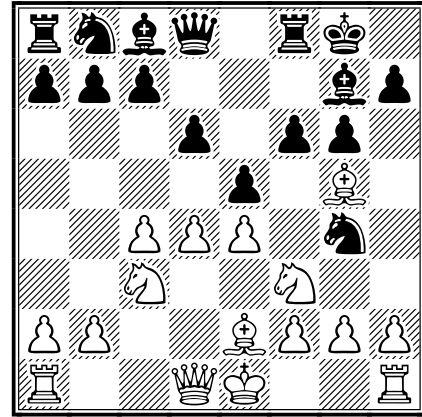

9.♕h4

9.♕c1 est plus à mon goût car après 9...♘c6 10.d5, les Blancs peuvent lancer une attaque en poussant les pions g et h ce qui est difficile à faire si le fou reste sur l'aile roi ; les résultats des Blancs avec cette suite sont excellents. Si 9...exd4 10.♘xd4 f5!?

9...g5

Le coup le plus aigu. 9...♘c6 (qui questionne de nouveau le pion d est l'autre possibilité) 10.d5 ♘e7 11.♘d2 h5!?, c'est la variante à la mode côté noir, grâce aux efforts du GMI Fedorov.

10.♕g3 ♘h6

Ce repli pour contrôler la case f5 et jouer plus tard le classique f7-f5.

11.d5

Classique : on ferme le centre avant d'attaquer sur les ailes. 11.h3 peut aussi être joué dans le but d'empêcher g5-g4 qui arriverait par exemple après 11.c5 g4! 12.♘d2 ♘c6 13.cxd6 cxd6 14.d5 ♘d4 15.0-0 f5 et les Noirs ont du contre-jeu.

11...f5

Le coup logiquement préparé par ♘h6. Le contre-jeu des Noirs dans la variante 11...♘d7 12.♘d2 f5! est basé sur l'attaque du fou g3, ce qui me conforte dans le choix de 9.♕c1, 13.exf5 ♘f6! qui améliore le placement des pièces et menace de jouer ♕xf5 suivi de l'avance du pion e avec une belle initiative (Dorfman - Nataf, Mondariz 2000).

12.exf5 ♘xf5

Les Noirs ont ouvert une colonne mais les Blancs, en contre-partie, ont la case e4 pour y installer un cavalier.

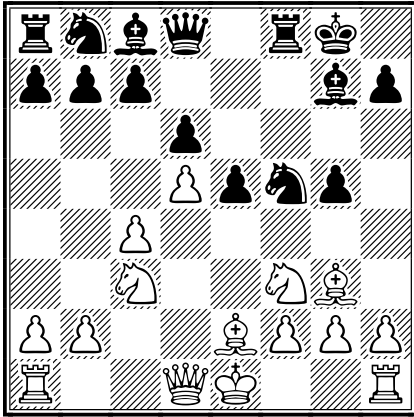

13. ♖d2

13. ♖e4 est jouable de suite sur quoi le coup le plus joué est 13...h6.

13... ♗d7 14. ♗de4 h6 15. 0-0 ♗d4 16. ♙g4
 ♗f6 17. ♙xc8 ♗xc8 18. ♗xf6+ ♙xf6 19. ♗e2
 ♗xe2+ 20. ♗xe2 ♗f5 21. ♗ae1 ♗f7 22. ♗e4
 ♗xe4 ½-½

La variante Gligoric est une bonne alternative à la variante classique avec 9.b4 pour les Blancs car si les Noirs ne sont pas préparés, ils peuvent vite se retrouver perdants. Quant aux Noirs, ils peuvent choisir d'attaquer au centre ou à l'aile roi bien que, comme on a pu le voir dans cet exposé, les deux plans peuvent se combiner. J'espère que cette petite analyse donnera envie aux Blancs de jouer cette variante et permettra aux Noirs de savoir la contrer.

CYRILLE BONTEMS

L'ÉTERNEL MYSTÈRE...

PIERRE RUIZ-VIDAL

... de la mauvaise orientation de l'échiquier. Nombre d'entre vous auront peut-être remarqué que, très fréquemment, les échiquiers exposés pour la vente dans les magasins sont mal présentés, avec des pièces mal placées, dames et rois notamment, mais aussi mal orientés, avec une case noire devant vous à droite. Je me suis souvent demandé pourquoi... et j'ai trouvé un élément de réponse voici quelque temps dans *New in Chess* 2005/6 en lisant la rubrique de l'excellent Hans Ree. Citons-le :

« Comment peut-il se faire qu'à chaque fois qu'on voit un échiquier dans une publicité ou dans un magasin, celui-ci est quasi systématiquement mal orienté, la case h1 étant noire au lieu d'être blanche ? Si l'ignorance des règles du jeu en était la raison, on peut supposer que l'échiquier serait correctement placé au moins une fois sur deux, environ... Mais c'est loin d'être le cas ! On a suggéré aussi que ce pourrait être une question de "préférence esthétique inconsciente", ce qui pourrait être vrai, mais dernièrement on m'a servi une explication bien plus intéressante.

« En passant devant la vitrine d'un antiquaire que je connaissais, j'ai aperçu un échiquier présenté avec la "traditionnelle" case h1 noire. Je suis alors entré pour informer le vendeur et faire corriger l'erreur.

« – Vous n'êtes pas le premier qui entre ici pour faire cette correction. Ça arrive même assez souvent, dit-il. Mais il faut que je vous dise que lorsqu'un passant entre dans ma boutique, je le considère déjà comme un client potentiel. Aussi stupide que cela puisse paraître, le thème de la mauvaise case d'angle est une façon comme une autre d'engager une conversation et pour un bon vendeur, une conversation, c'est bien le premier pas vers une éventuelle vente...

« Ce fut une révélation ! Ce que je pensais idiot se révélait très judicieux. Ainsi place-t-on toujours les échiquiers de travers tout comme un peintre pourrait écrire "PEINTURE FRÊCHE" sur un mur fraîchement peint, ne serait-ce que pour attirer simplement l'attention du passant distrait. »

LES EFFECTIFS DE L'A.J.E.C.

En 2005, l'A.J.E.C. comptait 461 adhérents, y compris les clubs. A noter que la fin d'année a vu plus d'inscriptions qu'au cours des années précédentes, serait-ce le début de la stabilisation tant attendue ? Pour mémoire nous étions : 501 en 2004, 565 en 2003, 595 en 2002.

GILLES HERVET

LES TOURNOIS DE LA RÉGENCE

MATHIAS GUIDONI

1^{ER} TOURNOI DE LA RÉGENCE

La phase préliminaire de notre beau tournoi, lancé dans le CDE de janvier 2004, vient de s'achever. C'est une très bonne nouvelle car elle a duré moins longtemps que prévu ce qui nous permet de lancer la suite comme indiqué à l'époque. Voici les classements finaux pour chacune des poules :

Je rappelle que le vainqueur de la finale sera qualifié pour un quatrième tour de la coupe de France (s'il est membre de l'association).

De plus, étant donné l'engouement et l'intérêt suscités par ce tournoi, nous proposons de créer une "petite finale" afin que les suivants au classement de chaque poule ne se sentent pas exclus. Donc voici les noms de ces personnes :

A.J.E.C., Régence groupe 1, 2004	1	2	3	4	5	6	Pts
1 Maumey, Marc 1954	■ ■	0 1	1 1	1 =	1 1	1 1	8,5
2 Eckert, Patrick 1600	1 0	■ ■	= =	= 1	1 1	1 1	7,5
3 Cassel, Jean-Jacques 1871	0 0	= =	■ ■	= =	= 1	1 1	5,5
4 Garcia, Carlos 1653	0 =	= 0	= =	■ ■	1 1	= =	5
5 Godinot, Bernard 1876	0 0	0 0	= 0	0 0	■ ■	1 1	2,5
6 Carlier, Pierre 1794	0 0	0 0	0 0	= =	0 0	■ ■	1

A.J.E.C., Régence groupe 2, 2004	1	2	3	4	5	6	Pts
1 Bonnal, Louis 1877	■ ■	0 1	1 1	= 1	1 1	1 1	8,5
2 Nouveau, Laurent 1274	1 0	■ ■	= =	0 1	1 1	1 1	7
3 Caprio, Victor 1981	0 0	= =	■ ■	1 1	= =	1 1	6
4 Bajoue, Claude 2003	= 0	1 0	0 0	■ ■	1 =	1 1	5
5 Réant, Yves-Marie 1815	0 0	0 0	= =	0 =	■ ■	1 1	3,5
6 Duval, Jacques 2164	0 0	0 0	0 0	0 0	0 0	■ ■	0

A.J.E.C., Régence groupe 3, 2004	1	2	3	4	5	6	Pts
1 Millet-Lacombe, P.-J. 1944	■ ■	= 1	1 1	1 1	1 1	1 1	9,5
2 Lepescheux, Rémy -	= 0	■ ■	1 1	1 1	1 1	1 1	8,5
3 Cassel, Jean-Jacques 1871	0 0	0 0	■ ■	1 =	= 1	1 1	5
4 Laffargue, Michel 1849	0 0	0 0	0 =	■ ■	1 1	1 1	4,5
5 Duval, Jacques 1648	0 0	0 0	= 0	0 0	■ ■	1 1	2,5
6 Piova, André 1801	0 0	0 0	0 0	0 0	0 0	■ ■	0

Toutes les parties ont été très disputées et nous ne manquerons pas d'en publier prochainement. Les personnes ci-dessous sont qualifiées pour la finale de ce premier tournoi de la Régence :

Bonnal Louis
Caprio Victor
Cassel Jean-Jacques
Eckert Patrick
Garcia Carlos
Lepescheux Rémy
Maumey Marc
Millet-Lacombe Pierre-Jean
Nouveau Laurent

Bajoue Claude
Baudoz Stéphane
Carlier Pierre
Duval Jacques
Godinot Bernard
Laffargue Michel
Piova André
Réant Yves Marie

Chacun jouera une partie et une seule contre tous ses adversaires.

Les personnes citées pour l'un ou l'autre tournoi voudront bien me contacter dans les meilleurs délais pour me confirmer, ou m'informer, leur participation à l'une de ses finales.

Nous envisageons de commencer les tournois au mois d'avril 2006, chacun dispo-

sant de vingt-quatre mois pour jouer ses parties comme décidé précédemment.



2^E TOURNOI DE LA RÉGENCE

Cette fois-ci, il ne s'agit plus d'une originalité comme il y a deux ans mais d'une confirmation. Notre tournoi de la Régence a trouvé sa place dans le paysage échiquéen et c'est pourquoi nous lançons cette deuxième édition.

L'esprit de ce tournoi doit rester l'échange. Il faut prendre le temps de jouer **ET** d'écrire. C'est pourquoi il sera à nouveau **exclusivement postal**. L'échange peut alors aller au-delà du simple copier/coller et l'on pourra peut-être assister à la naissance de liens autres que la passion commune pour le jeu d'échecs : nous voulons reparler de l'amitié.

Celle-ci a trop tendance à s'estomper dans les échanges de tous les jours et dans notre société qui prône un clannisme illimité... Ce trait d'union entre les joueurs du noble jeu doit pouvoir effacer la frontière invisible qui les sépare pour laisser place au partage.

Bon jeu à tous !
MATHIAS GUIDONI

RAPPEL DU RÈGLEMENT DU TOURNOI DE LA RÉGENCE

1. Il est organisé sous l'égide de l'A.J.E.C. un tournoi intitulé «Tournoi de la Régence».

2. Ce tournoi est ouvert exclusivement aux joueurs dont le classement Elo A.J.E.C. est inférieur à 2000. Toutefois il est possible d'obtenir une "invitation" pour les joueurs non licenciés à l'A.J.E.C. n'ayant pas un classement supérieur à 2000.

3. Il se déroulera uniquement par voie postale.

4. Les règles utilisées seront celles de l'A.J.E.C. pour le jeu postal en vigueur au moment du lancement du tournoi.

5. Un droit d'entrée de 10 euros (5 euros pour les adhérents de l'A.J.E.C.) sera perçu, lequel droit servira au financement d'un prix pour :

- a. La meilleure partie des préliminaires ;
- b. La meilleure partie de la finale.

D'autres prix pourront être décernés si le nombre de participants est suffisant. Ceux-ci seront alors prévenus un mois après le début du tournoi.

6. Il sera, selon le nombre d'inscrits, procédé à la formation de poules d'un minimum de 4 joueurs, la composition des poules se faisant par tirage au sort.

7. Les joueurs auront à disputer 2 parties, l'une avec les Blancs et l'autre avec les Noirs, avec les autres compétiteurs de la poule.

8. Lorsque l'ensemble des joueurs aura terminé les parties des préliminaires, il sera procédé au classement. Le premier de chaque poule (et éventuellement le deuxième si le nombre d'inscrits le permet) participera à une finale constituée de 7, 9 ou 11 joueurs, toujours suivant le nombre d'inscrits au départ. Dans la finale, chaque joueur disputera une partie avec les autres participants.

9. Si cette formule rencontre le succès espéré, un deuxième cycle sera lancé en même temps que la finale du premier cycle.

10. La durée de chaque tournoi est fixée à 24 mois.

11. Les joueurs s'engagent, par le simple fait de leur inscription, à un jeu sincère sans l'aide des logiciels d'analyse. La seule base de données autorisée est celle de l'A.J.E.C., disponible sur Internet à l'adresse :

<http://ajec-echecs.org/tournois/bdd.php>

ou auprès de Laurent Tinture, archiviste de l'Association.

12. Tout joueur s'engage à respecter loyalement son adversaire et le règlement. Il s'engage aussi, sauf cas de force majeure et justifié, à terminer ses parties.

13. Parallèlement au déroulement des parties il est créé un forum ou boîte aux lettres, où tous les joueurs pourront exprimer leur avis sur les conditions de jeu, les améliorations à apporter et toutes suggestions utiles au développement et à la promotion du tournoi, ceci tant au niveau du jeu lui-même qu'au niveau des relations entre les joueurs qui doivent être privilégiés. Un groupe de 2 ou 3 joueurs pourra s'occuper de la centralisation des courriers et des réponses à apporter aux questions posées qui devront être, sans relation aucune avec les parties en cours.

14. Le délai d'inscription est de 3 mois à compter de la parution de cet article.

15. Le vainqueur de la finale sera qualifié pour le quatrième tour de la Coupe de France A.J.E.C., sous réserve qu'il y soit licencié.

○ Carlier, Pierre (1794)

● Cassel, Jean-Jacques (1871)

Défense Sicilienne [B30]

corr La Régence, groupe 1, AJEC 2004
[Guidoni, Mathias]

1.e4 c5 2.♖c3 ♗c6 3.♗f3 g6 4.♗c4

4.d4 cxd4 5.♗xd4 ♗g7 6.♗e3 ♗f6 7.♗c4 0-0
8.♗b3 ♗xd4 9.♗xd4 d6 10.0-0 ♗g4 11.♗d3
♗e8 12.♗xg7 ♗xg7 13.f4 ♗f6 14.f5 ♗g8
15.h3 ♗b6+ 16.♗h1 ♗h5 17.g4 ♗xg4 18.hxg4
♗xg4 19.fxg6 hxg6 20.♗g3 ♗h5 21.♗f5 ♗h7
22.♗g2 e6 23.♗xh5+ ♗g7 24.♗d1 ♗fd8
25.♗xe6 1-0, Lafarge, J. - Desquiens, S., corr
AJEC/1237 1995.

4...e6

4...♗g7 5.0-0 d6 6.h3 ♗f6 7.a3 0-0 8.d3 b6
9.♗e3 a6 10.♗d2 ♗b7 11.♗ab1 ♗c8 12.b4
cxb4 13.axb4 ♗d7 14.♗h6 ♗ce5 15.♗xe5
♗xh6 16.♗xh6 ♗xe5 17.♗d2 ♗xc4 18.dxc4
♗xc4 19.♗fe1 e6 20.♗e3 ♗f6 21.♗b3 ♗fc8
22.f3 ♗8c6 23.♗d3 ♗c7 24.♗f1 a5 25.bxa5
bxa5 26.♗a3 a4 27.♗f2 ♗e5 28.♗e3 ♗7c6
29.g3 ♗a6 30.♗d2 ♗b4 31.h4 f5 32.♗e2 fxe4
33.♗xe4 ♗xe4 34.fxe4 ♗c6 35.♗d3 ♗cc4
36.♗f3 ♗b2 37.♗e3 ♗d4 38.♗c3 ♗xe4+
39.♗f2 ♗ec4 40.♗xb2 ♗xb2 41.c3 ♗xe2+
42.♗xe2 ♗f7 43.♗f3 d5 44.g4 e5 45.♗g3 ♗f6
46.♗f3 h5 47.g5+ ♗f5 48.♗e3 ♗xh4 49.♗a1
♗c4 50.♗a3 ♗xg5 51.♗d2 ♗f5 52.♗a1 g5
53.♗h1 h4 54.♗f1+ ♗f4 55.♗a1 g4 56.♗e3 g3
57.♗g1 a3 58.♗g2 h3 59.♗xg3 h2 60.♗h3 a2
61.♗xh2 a1♗ 62.♗d3 ♗d1+ 63.♗e3 ♗f3# 0-1,
Dejonckheere, D. - Degraeve, R., corr EE/96.
E.26.

5.0-0 ♗g7 6.♗e1 ♗ge7 7.d4 cxd4

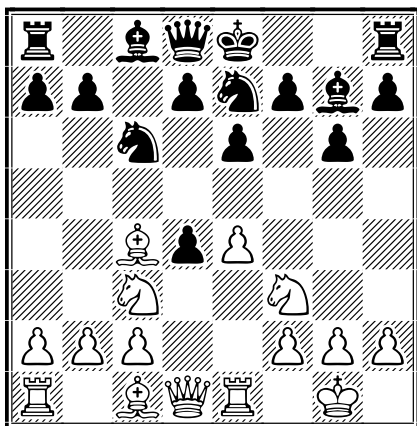

8.♗xd4??

Les Blancs sont trop confiants. 8.♗b5 0-0
9.♗bxd4 ♗xd4 10.♗xd4 ♗c7±.

8...♗xd4 9.e5

Trop tard !

9...♗dc6

9...♗ef5 10.♗f4 g5 11.♗g3 ♗b6±.

10.♗g5

Les Blancs oublient leur autre pion central.

10...♗xe5 11.♗b5 0-0 12.h4 a6

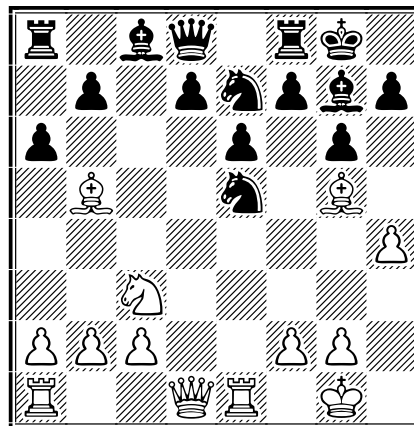

13.a4??

Et non il n'y a pas de piège...

13...axb5 14.♗xb5 ♗c4 15.h5

Rien de grave pour les Noirs.

15...♗e8

15...♗xb2 16.♗a2 d5-+.

16.h6 ♗xb2 17.♗b1 ♗b6

17...d5 18.♗xb2 une chance pour les Blancs de
brouiller les cartes... 18...♗xb2 19.♗a1 ♗a5
20.♗d6 ♗f8 21.♗b1.

18.♗f3 ♗d5?

18...♗h8 19.♗f6 ♗d2; 18...♗f5 19.♗b3 ♗d4
20.♗xc4 ♗xf2+.

19.♗e4?

Une erreur en appelle une autre... 19.♗xd5!
♗xa4 20.♗xb2 ♗a1 21.♗xc4 ♗xe1+ 22.♗h2
♗xf2 23.♗d6.

19...♗xa4 20.♗b3??

20.♗xc4 ♗xb5 21.♗xa4 ♗xa4 22.♗d3.

20...♗b4 21.♗a2 ♗c3?? 22.♗a8

22.♗xc3 ♗xc3 23.♗xb4 ♗xb4 24.♗xc4 ♗a5 et
les Blancs sont mieux que dans la partie.

22...♖xe4 23.♟f1 ♗xg5 24.♞d1 ♜xb5 25.f4
 ♗e4 26.g4 ♜b6+ 27.♗g2 ♟f2+ 28.♗h3 ♟g3#
 0-1

- Eckert, Patrick (1600)
- Garcia, Carlos (1653)

Partie Anglaise [A21]

corr La Régence, groupe 1, AJEC 2004
 [Guidoni, Mathias]

1.c4 e5 2.♗c3 d6 3.g3 ♗e6 4.♗g2 ♗c6 5.d3
 5.b4 ♜c8 6.d3 ♗xb4 7.♞a4+ ♗c6 8.♞b1 ♗ge7
 9.♗d5 ♗d7 10.♗h3 ♗d8 11.♗xd7+ ♜xd7
 12.♗xc7# 1-0, Garnier, F. - Charrier, J., corr
 EE/84.E.09.

5...♟d7

5...♗f6 6.♗xc6+ bxc6 7.♗f3 c5=.

6.♞b1

6.♟b3 ♞b8 7.♗e3 ♗f6 8.0-0-0 ♗g4 9.♗xc6
 ♟xc6 10.♗f3 ♗xe3 11.fxex3 ♗e7.

6...g6

6...♗f6 7.♗d5 ♗e7 8.♗xe7 ♟xe7 9.♟b3 ♗c8.

7.b4

7.♟b3 ♞b8 8.♞a4 a6 9.♗f3 ♗ge7 10.♗g5 ♗g4
 11.0-0 ♗g7.

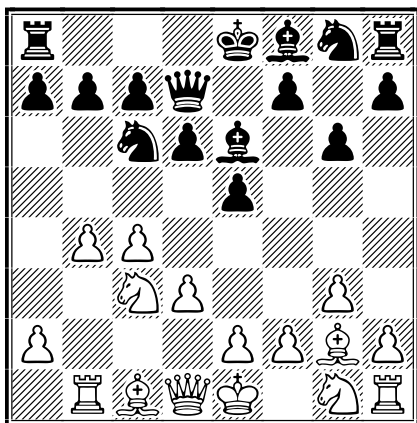

7...♗g7

Semble plus logique 7...♗h6 8.b5 ♗d8 9.♗f3
 ♗xc1 10.♟xc1 f5.

8.b5 ♗d8 9.a4 ♗e7 10.♗a3

10.♗f3 d5 11.cxd5 ♗xd5 12.♗xd5 ♗xd5
 13.0-0 a6.

10...h6

10...0-0 11.♗f3 f5 12.♟b3 e4 13.♗g5 ♗f7
 14.♗xe6 ♟xe6 15.0-0±.

11.e4

Et oui, les Noirs ont trop tardés à jouer f5.

11...0-0 12.♗f3 ♗h3 13.0-0

13.♗xh3 ♟xh3 14.♗d5 ♗xd5 15.cxd5 et les
 Blancs ont un centre solide.

13...♗xg2 14.♗xg2 f5

14...♗e6 15.♟e2 f5 16.♞fe1 f4 17.♗d5 fxg3
 18.fxg3 ♟f7 19.♟f1 ♞af8.

15.♗d5 fxe4 16.dxe4

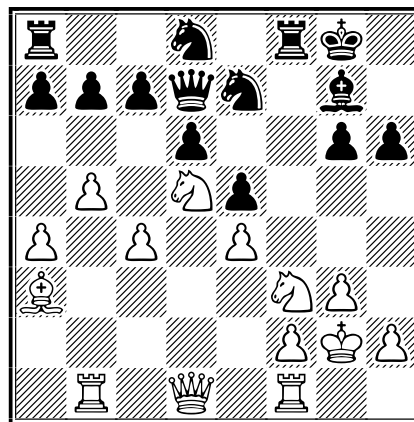

16...♗xd5

16...♗e6 semble plus efficace, 17.c5 ♗xd5
 18.♟xd5 ♟f7 19.♗h4 g5 20.♗f5 ♗xc5
 21.♗xc5 ♟xd5 22.exd5 dxc5 23.♗xg7
 ♗xg7∞.

17.cxd5

17.♟xd5+! ♟e6 18.♗d2 ♟xd5 19.cxd5 g5
 20.♞bc1.

17...b6

17...a6 18.b6 cxb6 19.♞xb6 ♞f6 20.a5 ♞c8
 21.♟d3 ♞c7 22.♞fb1.

18.♟d3

18.♗h4! ♗h7 19.h3 ♗b7 20.♟e2 ♗c5.

18...♗b7 19.♗d2

19.♗h4 ♗h7 20.♞be1 ♗c5 21.♗xc5 bxc5.

19...♗f6 20.f4 exf4 21.♞xf4

21.gxf4 ♟g4+ 22.♟g3 ♟xg3+ 23.hxg3 ♗c5
 24.♗xc5 bxc5 25.♞h1 h5 26.♗c4.

21...♗e5 22.♞xf8+ ♞xf8 23.♟f1

23.♗c4 ♟g7 24.♗xe5 ♟xe5 25.♗b2 ♗c5
 26.♗xe5 ♗xd3 27.♗d4 ♗c5=.

23...♞xf1 24.♟xf1 ♗d8

24...♗c5 25.♗xc5 bxc5.

25. ♖c4

25. ♗f3 ♙g7 26. ♙b4 ♗b7 27. ♗h4 ♖e8.

25... ♗f7 26. ♗f3 ♙g7 27. ♙c1± ½-½

○ Duval, Jacques (1648)

● Bonnal, Louis (1877)

Début Irrégulier [A00]

corr La Régence, groupe 2, AJEC 2004
[Ruiz-Vidal, Pierre]

1. ♗c3 d6 2. f4 ♗f6 3. e4 c6 4. d4 ♖a5 5. ♙d3 e5
6. d5 cxd5 7. ♙b5+?!

Prématuré. Mieux vaut reprendre en d5 d'abord.

7... ♙d7 8. ♙xd7+ ♗bxd7 9. exd5 ♗b6

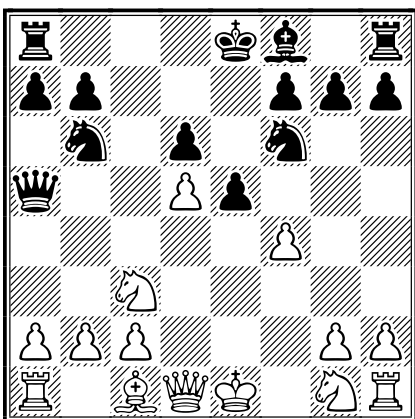

Les Noirs sont déjà nettement mieux, vu le retard de développement des Blancs.

10. ♖d3 ♗bxd5 11. ♙d2

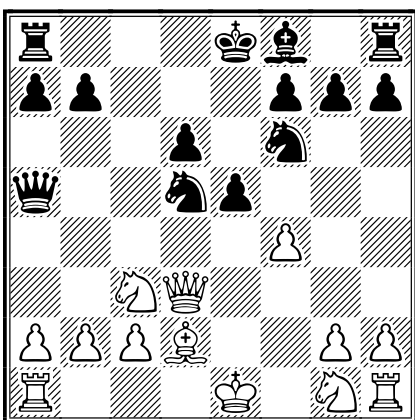

11... exf4?!

A leur tour, les Noirs se précipitent au détriment de leur développement. 11... ♙e7 était nettement plus fort, avec l'intention de mobiliser rapidement les pièces lourdes et de mettre le roi à l'abri, tout en conservant les menaces pour plus tard.

12. ♖e2+?!

12.0-0-0! et les Blancs reviennent dans la partie.

12... ♙e7 13. ♗xd5 ♖xd5 14. ♙xf4 0-0 15. ♗f3 ♖fe8 16.0-0

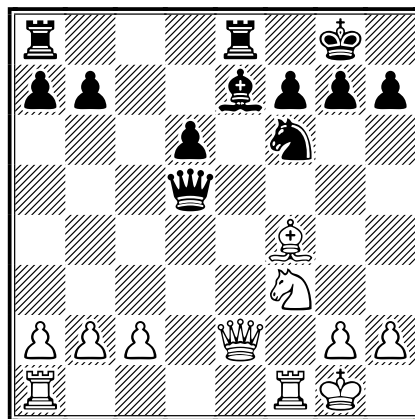

16... ♖e4

Une proposition d'échange qui, dans ces conditions, ne peut qu'arranger les Blancs, bien en peine de trouver une bonne case pour leur dame. Personnellement, j'aime assez l'idée 16... ♙d8 gagnant un temps par l'attaque à la découverte de la dame adverse, 17. ♖d3 ♙b6+ gagnant à nouveau un temps, 18. ♗h1 et maintenant 18... ♖xd3 19. cxd3 ♗g4, avec la menace ♗f2.

17. ♖d2

17. ♖xe4 ♗xe4 18. ♖ad1 avec pression sur le pion d6 isolé offrirait peut-être de meilleures chances de résister.

17... ♖ad8 18. ♖ae1 ♖d5 19. ♖c3

A nouveau, l'échange des dames (19. ♖xd5) faisait baisser un peu la pression.

Réponse au quiz de la p. 16 :

Au premier rang, assis de gauche à droite :

A. Kotov, V. Smyslov, M. Botvinnik, V. Ragozine et S. Flohr;

derrière et debout :

A. Lilienthal, I. Boleslavsky, V. Makaganov, I. Bondarevsky et D. Bronstein.

19...♖c5+ 20.♗e3?

20.♖xc5!?

20...♖xc3 21.bxc3

Finalement, l'échange a bien eu lieu mais dans quelles conditions ! La chaîne de pions de l'aile dame blanche est en ruines.

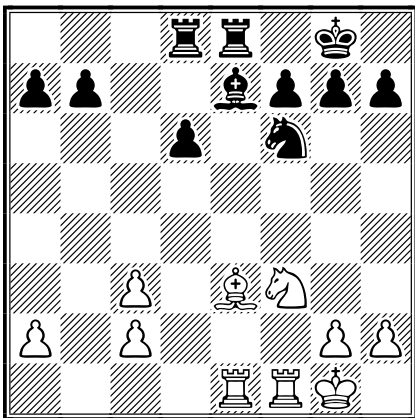

21...♗d5 22.♗d2

Dans le même rôle, le fou serait bien mieux installé à d4 : 22.♗d4!?

22...♖c8

La partie des Noirs se joue maintenant toute seule.

23.♖b1 b6 24.♖b3 ♗f6 25.♗d4

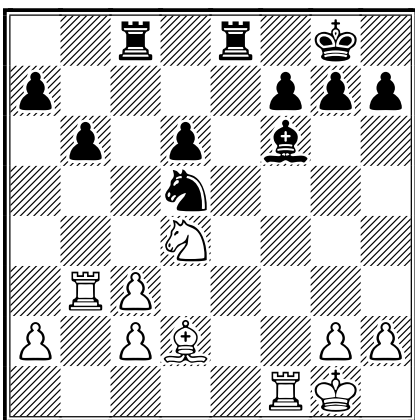

25...♗xc3?

Une négligence qui aurait pu permettre aux Blancs d'égaliser. Plus fort : 25...♗xd4+! et les tours noires envahissent la deuxième rangée, 26.cxd4 ♖xc2.

26.♗xc3

Les Blancs manquent le coche. 26.♖xf6!! court-circuitant l'attaque du cavalier d4, et si 26...gxf6 27.♖xc3 avec une position peu claire où les Noirs ont encore beaucoup de travail s'ils veulent gagner.

26...♖xc3 0-1

Avec bientôt un troisième pion de moins, toute résistance est désormais inutile. Par exemple, si 26...♖xc3 27.♗d1 ♗xd4+ 28.♖xd4 ♖xc2.

○ Nouveau, Laurent (1274)

● Caprio, Victor (1981)

Défense Semi-Slave [D31]

corr La Régence, groupe 2, AJEC 2004

[Ruiz-Vidal, Pierre]

1.d4 d5 2.c4 c6 3.♗f3 e6 4.♗c3 ♗d6 5.e3 ♗f6
6.♖c2 ♗bd7 7.♗e2 b6 8.0-0 ♗b7 9.e4 dxe4
10.♗xe4 ♗xe4 11.♖xe4 ♗f6 12.♖c2 0-0

C'est nouveau, Laurent ?

13.c5 ♗e7 14.♗d1 b5

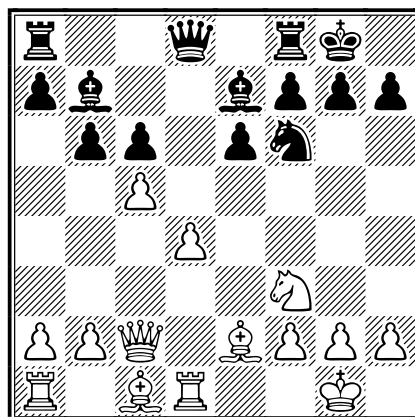

Je n'aime pas ce coup qui enterre le fou b7 et abandonne quasiment toute perspective de contre-jeu à l'aile dame.

15.b4?!

Ce coup ne résout rien. Après 15.a4! et si 15...b4 16.♗e5 les Blancs, armés d'une puissante paire de fous, ont les mains libres pour entamer les hostilités à l'aile roi.

15...a5

"Of course."

16.♗d2 axb4 17.♗xb4=

Rarissime : les quatre fous sont mauvais !

17...♗d5 18.a3 ♗f6 19.♖e4 ♖a4 20.♗d3 g6
21.♗c2 ♖a6 22.♗e5 ♖c7 23.♗d2 ♖fa8 24.a4
bxa4 25.♖a3 ♗g7 26.♗da1 ♖e7 27.♖xa4 ♗f6
28.♖f3

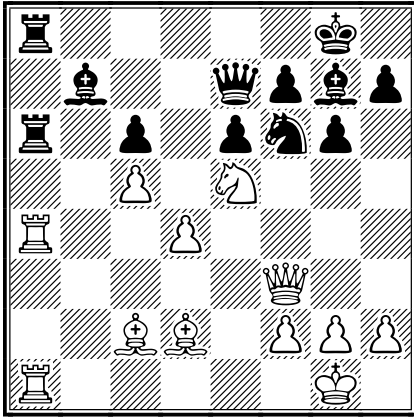

28...♞d7

Perd un pion sans compensation. Mieux valait d'abord échanger en a4, par exemple : 28...♞xa4 29.♞xa4 ♞xa4 30.♞xa4 ♞d5 et les Noirs tiennent.

29.♞xa6 ♞xa6 30.♞xa6 ♞xe5 31.dxe5 ♞xa6 32.♞xc6 ♞b7 33.♞d6 ♞e8 34.♞d4 ♞a8 35.f3

h5 36.♞d3 ♞d5 37.♞f1 ♞c6 38.f4 ♞f8 39.♞e3 ♞b7 40.♞c3 ♞a8 41.g3 ♞e7 42.♞d4 ♞f8 43.h3 ♞c6 44.♞b4 ♞a8 45.♞b2 ♞a4 46.♞f2 ♞c6 47.♞e3 ♞b7 ½-½

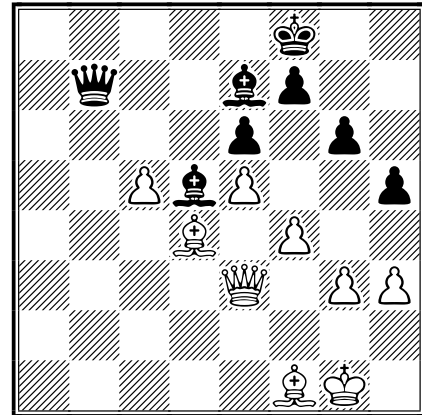

Alors ? Cette finale ? Avec un pion de plus, on peut la gagner ou est-ce vraiment nulle ?

VOUS AVEZ DIT BIZARRE ?...



Vu sur le curieux site

<http://www.tri.org.au/chess/>

ce timbre cubain de 1988 représentant *une* position d'*une* partie Capablanca-Lasker (c'est écrit dessus, avec la solution).

Le plus remarquable est que l'on ne retrouve aucune trace de cette partie entre les deux champions du monde dans les bases de données modernes.

Deux timbres français y sont également mentionnés :



TITRÉ OU PAS TITRÉ ?

Pour répondre à une question qui revient parfois, je rappelle que l'on acquiert le titre "Excellence" une fois que son Élo publié atteint un minimum de 2375, et que l'on se voit décerner le titre de "Maître National" quand ledit Élo franchit au moins une fois les 2450.

GILLES HERVET

NOS TOURNOIS

COUPE DE FRANCE

RESULTATS

Premier tour

03/1t/11 C. Kuchelbecker - S. Roynet	2 - 0
03/1t/32 R. Noel - V. Bertignac	2 - 0
04/1t/12 B. Godinot - M. Bennett	1 - 1
04/1t/19 M.K. Nguyen - A. Weber	2 - 0
04/1t/22 J. Flecher - J-M. Jaumin	2 - 0
04/1t/26 L. Jacquier - G. Antunes	2 - 0
04/1t/29 J.-O. Laliga - J-M Jaumin	2 - 0
04/1t/30 J.-O. Laliga - D. Cebollero	2 - 0
04/1t/34 P. Eckert - X. Petit	2 - 0
04/1t/35 P. Eckert - B. Heim	2 - 0
05/1t/01 C. Bontems - D. Deseille	2 - 0
05/1t/02 P.-J. Millet-Lacombe - P. Lierville	2 - 0
05/1t/08 H. Clolus - F. Lorin	2 - 0
05/1t/11 P.-J. Millet-Lacombe - J. Guillet	2 - 0

Deuxième tour

03/2t/35 J.-M. Refalo - J.-L. Larcher	1 - 1
04/2t/17 O. Vasseur - S. Zajac	2 - 0
04/2t/25 G. Gamant - O. Vasseur	1 - 1
04/2t/27 P. Krounba - J.-A. Bedel	1,5 - 0,5
05/2t/01 B. Baroin - I.-F. Angermann	2 - 0
05/2t/03 C. Kuchelbecker - I. Angermann	2 - 0
05/2t/04 C. Bontems - P. Millet-Lacombe	1 - 1
05/2t/05 F. Lorin - J.-L. Eeckhout	1,5 - 0,5
05/2t/06 L. Nouveau - P. Mayer	2 - 0
05/2t/07 L. Leclerc - J. Flecher	1,5 - 0,5
05/2t/10 P. Millet-Lacombe - Y. Le Bars	2 - 0
05/2t/11 C. Kuchelbecker - P. Millet-Lacombe	1,5 - 0,5
05/2t/16 S. Morin - Cyrille Bontems	1,5 - 0,5

Troisième tour

05/3t/02 G. Hervet - F. Detanoy	1,5 - 0,5
04/3t/02 J.-L. Ricard - Y. Jovino	2 - 0
04/3t/04 L. Leclerc - S. Roynet	1 - 1
04/3t/11 C. Laurent - Y. Feldis	2 - 0
04/3t/15 G. Gamant - Y. Feldis	2 - 0
04/3t/16 M. Poupinel - B. Heim	1,5 - 0,5
04/3t/21 C. Delbecque - B. Godinot	2 - 0
04/3t/22 F. Raimbault - P. Gambini	1,5 - 0,5
04/3t/23 J.-L. Ricard - F. Plessier	2 - 0
04/3t/26 F. Delacourt - E. Noire	2 - 0
04/3t/27 E. Schrader - J.-A. Bedel	2 - 0
05/3t/01 F. Delacourt - F. Lorin	1 - 1

Quarts de finale

03/Q/08 P. Bobel - G. Cipriani	1 - 1
--------------------------------	-------

04/Q/03 G. Mos - F. Alozy	1,5 - 0,5
04/Q/04 G. Mercky - J. Durandal	2 - 0
04/Q/07 J.-L. Ricard - G. Mos	1,5 - 0,5
05/Q/01 L. Lebrun - E. Schrader	1,5 - 0,5
05/Q/02 J. Meslage - F. Alozy	2 - 0
05/Q/04 P. Thirion - P. Bobel	1,5 - 0,5

Demi-finales

04/D/01 J. Santini - L. Burnet	1 - 1
04/D/02 J.-P. Mailfert - R. Santini	1,5 - 0,5
04/D/03 E. Gorge - J.-P. Bibens	2 - 0

NOUVEAUX MATCHS

Premier tour

05/1t/06 D. Cervello - H. Clolus
05/1t/07 O. Neubauer - B. Heim
05/1t/08 H. Clolus - F. Lorin
05/1t/10 G. Reynaud - A. Fietkau
05/1t/11 P.-J. Millet-Lacombe - J. Guillet
05/1t/12 A. Fietkau - L. Nouveau
05/1t/13 O. Moueza - F. Latapie
05/1t/14 J.-M. Jaumin - J. Phelippeau
05/1t/18 P. Biltz - L. Nouveau
05/1t/19 B. Godinot - M. Bennett
05/1t/20 J. Madelaine - A. Weber
05/1t/21 B. Heim - S. Zajac
05/1t/22 B. Heim - R. De Winne
05/1t/23 J. Flecher - L. Collinet
05/1t/26 J.-J. Cassel - A. Weber
05/1t/27 S. Vels - P. Laurent
05/1t/28 B. Godinot - J.-J. Cassel

Deuxième tour

05/2t/07 L. Leclerc - J. Flecher
05/2t/08 R. De Winne - Y. Feldis
05/2t/09 P. Perron - P. Bobel
05/2t/09 P. Perron - P. Bobel
05/2t/10 P.-J. Millet-Lacombe - Y. Le Bars
05/2t/11 C. Kuchelbecker - P.-J. Millet-Lacombe
05/2t/12 C. Bonnet - P.-J. Millet-Lacombe
05/2t/13 M. Guidoni - C. Bontems
05/2t/14 L. Leclerc - T. Serrano
05/2t/15 L. Nouveau - S. Randisi
05/2t/16 S. Morin - C. Bontems
05/2t/18 J. Phelippeau - O. Potaux
05/2t/19 M. Delahaie - P. Krounba
05/2t/20 S. Daenen - H. Le Savouroux
05/2t/21 G. Gamant - E. Schrader

Troisième tour

05/3t/05 J. Flecher - J. Dienne

05/3t/07 T. Dominici - K. Bordi
 05/3t/08 O. Vasseur - S. Morin
 05/3t/09 J. Dienne - F. Lorin
 05/3t/10 P. Bobel - P. Eckert
 05/3t/11 M. Clair - G. Mos
 05/3t/12 J. Durandal - L. Leclerc
 05/3t/13 B. Baroin - C. Kuchelbecker

Quarts de finale

05/Q/04 P. Thirion - P. Bobel
 05/Q/06 C. Augereau - M. Poupinel
 05/Q/07 F. Raimbault - M. Ruimy
 05/Q/08 G. Gamant - M. Litique
 05/Q/09 Y. Jovino - J. Dienne
 05/Q/10 P. Giraudet - X. Pichelin
 05/Q/11 J.-L. Ricard - E. Schrader

Demi-finales

05/D/01 L. Burnet - G. Mos
 05/D/02 G. Guidici - J. Santini
 05/D/03 J. Meslage - L. Lebrun
 05/D/04 J. Meslage - E. Schrader

Finale

05/F/01 F. Sage - E. Gorge

PH. PANSIER



TOURNOIS À 5 JOUEURS

QUALIFICATIONS

- Damien Fillon : au choix troisième tour de Coupe de France ou tournoi Accession ;
- Stéphane Morin (2) : tournoi Accession + au choix troisième tour de Coupe de France ou tournoi Accession ;
- Serge Daenen : au choix deuxième tour de la Coupe de France ou tournoi Accession ;
- Fabrice Lorin: tournoi Accession ;
- Pierre Soulas: tournoi Accession ;
- Jean-Marc Depasse: au choix deuxième tour de la Coupe de France ou tournoi Accession ;
- Cyrille Bontems : tournoi Accession.

NOUVEAUX TOURNOIS (mode, DT, moyenne Elo)

5298 : postal, Werbrouck, 2215
 G. de Saint Germain, P. Lesecq, M. Poupinel,
 M. Noblesse, S. Morin.

5306 : e-mail, Nouveau, 1819
 J.M. Werbrouck, L. Collinet, D. Cervello, S.
 Sobry, G. Soliveau.

5304 : e-mail, Werbrouck, 2051
 P. Levieux, C. Bontems, L. Gattegno, H. Le
 Savouroux, G. Garcia.

5300 : e-mail, Le Bled, 2315
 J.L. Eeckhout, D. Moutardier, L. Cadillon, A.
 Teyssier, F. Lorin.

A noter que le tournoi 5300, de moyenne Elo
 2315, est le plus fort tournoi à 5 joueurs qui ait
 jamais été joué à l'A.J.E.C. ! Bonne chance
 aux participants, pour une qualification au
 Championnat de France.

P. LE BLED

CHAMPIONNATS RÉGIONAUX

RESULTATS

Interrégional-14, 2005	1	2	3	4	5	6	7	Pts	S.B.
1 Gorge, Éric	■	1	1	1	=	=	=	4,5	
2 Nguyen-Legros, Alain	0	■	=	=	1	1	1	4	9,00
Gaidot, Guy	0	=	■	=	1	1	1	4	9,00
4 Christiaens, Roger	0	=	=	■	=	=	1	3	
5 Brège, Jean-Luc	=	0	0	=	■	1	=	2,5	
6 Fister, Bernard	=	0	0	=	0	■	=	1,5	4,50
7 Dolz, Joseph	=	0	0	0	=	=	■	1,5	4,25

15° Régional, Zone 4, 2005	1	2	3	4	5	6	7	Pts	S.B.
1 Dolz, Joseph	■	=	1	=	1	1	1	5	12,00
2 Lees, Jean-Pierre	=	■	=	1	1	1	1	5	11,75
3 Randisi, Stéphane	0	=	■	1	1	0	1	3,5	
4 Curnillon, Franck	=	0	0	■	=	1	1	3	
5 Lalanne, Claude	0	0	0	=	■	1	1	2,5	
6 Fietkau, Arnold	0	0	1	0	0	■	1	2	
7 Mary, Paul	0	0	0	0	0	0	■	0	

15° Régional, Zone 5, 2005	1	2	3	4	5	6	Pts	S.B.
1 Bibens, Jean-Paul	■	=	1	=	1	1	4	8,00
2 Brege, Jean-Luc	=	■	=	1	1	1	4	7,75
3 Delbos, Jean-Louis	0	=	■	=	1	=	2,5	
4 Bobel, Philippe	=	0	=	■	0	1	2	3,75
5 Picard, Jean	0	0	0	1	■	1	2	2,50
6 Garcia, Gilles	0	0	=	0	0	■	0,5	

L'ACTIVITÉ INTERNATIONALE

corr André Giraudet mem-B, 2003		1	2	3	4	5	6	7	8	9	0	1	2	3	4	5	Pts	SB
1 Jaulneau, Christophe	FRA 2222	■	0	1	=	=	1	1	=	1	1	1	1	1	1	1	11,5	
2 Thirion, Patrick	FRA 2200	1	■	=	1	=	=	=	=	=	1	1	1	1	1	1	11	
3 Oates, R Bruce	AUS 2359	0	=	■	0	1	=	1	1	1	=	1	1	1	1	1	10,5	
4 Dunne, Alex	USA 2322	=	0	1	■	1	=	=	0	=	=	=	=	=	1	1	8	51,25
5 Nordal, Sven	SWE 2371	=	=	0	0	■	=	0	1	0	1	1	=	1	1	1	8	46,25
6 Fister, Bernard	FRA 2327	0	=	=	=	=	■	=	=	=	=	=	1	1	0	1	7,5	47,00
7 Shchebenyuk, Mikhail	RUS 2208	0	=	0	=	1	=	■	=	=	=	=	=	1	=	1	7,5	45,00
8 Carrettoni, Angelo	ITA 2345	=	=	0	1	0	=	=	■	=	=	=	=	=	=	1	7	44,25
9 Ruimy, Michel	FRA 2224	0	=	0	=	1	=	=	=	■	=	=	=	=	1	=	7	44,00
10 Vayser, Vladimir	RUS 2518	0	0	=	=	0	=	=	=	=	■	=	=	=	=	=	5,5	34,50
11 Espirito Santo, Rubens	BRA 2338	0	0	0	=	0	=	=	=	=	=	■	1	0	=	1	5,5	29,75
12 Brusila, Heikki	FIN 2385	0	0	0	=	=	0	=	=	=	=	0	■	=	1	1	5,5	29,25
13 Canibal, Jaromir	CZE 2355	0	0	0	=	0	0	0	=	=	=	1	=	■	1	1	5,5	27,00
14 Lorenz, Rudolf	GER 2281	0	0	0	0	0	1	=	=	0	=	=	0	0	■	1	4	
15 Popescu, Ion R	ROM 2308	0	0	0	0	0	0	0	0	=	=	0	0	0	0	■	1	

CATÉGORIE III – NORMES : SIM = 11, IM = 10/14 – DT : ÉRIC RUCH

Ce tournoi est aujourd'hui terminé. A noter la très belle prestation de nos représentants, normes de SIM à la clé pour Christophe Jaulneau brillant vainqueur et son second, Patrick Thirion. Félicitations ! Il ne manque plus que quelques commentaires pour nos lecteurs.



TOURNOIS THÉMATIQUES ICCF

RÉSULTATS

1/96/F – 1. C. Pauwels BEL 3½; **2. B. Bouyt FRA 2½**; 3. L. Klemens POL 0.

14/98/F – 1. M. Lilleøren NOR 11½; 2. S. Ingason ISL 8½; 3. J. Zylla GER 7; **4. C. Deneville FRA 6**; 5./6. A. Natri FIN, A. Mañas Molina ESP 3½; 7. R. Radecki POL 1.

10/99/S2 – 1./2. R. Martin Molinero ESP, J. Stachanczyk POL 6; **3. M. Aymard FRA 4½**; 4. A. Boga POR 3½; **5. D. Carpentier FRA 0**.

11/99/F – 1. F. Bendig GER 8; **2. M. Aymard FRA 5**; 3. M. Stubbs AUS 3½; 4. T. Hirashima JPN 2½; 5. D. Law ENG 1.

15/99/S1 – 1. M. Cook ENG 4; **2. J-F. Baudoin FRA 3**; 3./4. F. Pavoni ITA, B. Thompson SCO 2½.

1/01/F – 1. F. Doplmayr AUT 8; 2. G. Sabbatini ITA 6½; **3. B. Bouyt FRA 6**; 4. B. Haas GER 5½; 5. P.A. Rasmussen DEN 4; 6. F. Lovakovic CRO 0.

1/02/F – 1. H. Gösslbauer AUT 10; 2. M. Stubbs AUS 6½; **3. T. Courteille FRA 5½**; **4. F. Blaszczyk FRA 2**.

3/02/F – **1. T. Courteille FRA 6**; 2. S. Holzner GER 5; 3. M. Landgraf GER 4; **4. F. Blaszczyk FRA 3**; **5. R. Mottier FRA 0**.

5/02/F – 1. D. Bottiroli ITA 4; 2. S. Holzner GER 3½; **3. S. Morin FRA 3**; 4. B. Haas GER ½.

6/02/2 – 1. E.O. Ruhle GER 7½; 2. A. Fekete HUN 6½; 3. L. Klemens POL 6; 4. F. Cottarelli ITA 4½; 5. G. Gerold GER 3; **6. F. Fournier FRA 2½**.

10/02/F – **1. M. Aymard FRA 5**; 2. A. Carvalho Faria Silva POR 4½; 3. W. Richter GER 2; 4. P. Hoffmann GER ½.

3/03/F – 1./2. M. Sampieri ITA, G. Gyuricza HUN 3; **3. A. Gauquelin FRA 0**.

E/1/02/F – 1. L. Galkowski POL 9½; **2./3. B. Baroin FRA**, F. Pastore ITA 6½; 4. G. Wowries GER 4½; 5. J. Hauser SUI 3; 6. H. Onoda JPN 0.

E/8/03/F – 1. R. Moser SUI 12½; 2./3. R. Migliorini ITA, L. Vrbica SVK 10½; 4. G. Sabbatini ITA 10; 5. J. Wallner AUT 8½; **6. A.**

Gauquelin FRA 4½; 7. E. Ritter GER 4; 8. J. Rooijackers NED 1½; 9. K. Mondygral POL 1.

E/9/03/1 – 1. J. Wallner AUT 8½; 2. K. De Smet BEL 7; **3. S. Morin** FRA 6; 4. S. Kerman SLO 5; 5. N. Christophe NED ½; 6. J. Clancey USA 0.

E/9/03/2 – 1. S. Bissmann GER 10½; 2./4. R. Migliorini ITA, S. Kerman SLO, H. Onoda JPN 8; 5. **A. Gauquelin** FRA 5½; 6./7. R. Koppel SWE, D. Beerland BEL 0.

E/2/04/1 – 1. A. Tucci ITA 7½; **2./4. P. Corbat** SUI, M. Millstone USA, **B. Baroin** FRA 5½; 5. R. Migliorini ITA 4; 6. A. Sodomski POL 2.

E/3/04/2 – **1. B. Baroin** FRA 9½; 2. O. Tumer TUR 8; 3. J. Hauser SUI 7½; 4. A. Ward USA 6; 5. G. Sabbatini ITA 5; 6. B. Wyder SUI 3½; 7. R. Hempel GER 2½.

E/5/04/1 – **1. B. Baroin** FRA 10; 2. J. Wallner AUT 9½; 3. A. Murgia ITA 7; 4. A. Ward USA 6½; 5. P. Hacker AUT 5½; 6. A. Sodomski POL 2½; **7. A. Gauquelin** FRA 1.

E/5/04/2 – 1. K. R. Jensen DEN 6½; 2. R. Migliorini ITA 4½; 3. A. Ward USA 3½; 4. W. Scheer GER 3; **5. R. Denisse** FRA 2½.

E/7/04/F – 1. A. Ward USA 4; 2. J. Wallner AUT 3½; **3. B. Baroin** FRA 3; 4. K. De Smet BEL 1½.

NOUVEAUX TOURNOIS

15/99/F : J. de Lagontrie, J.-F. Baudoin

2/05/F : M. Aymard

3/05/F : M. Aymard

6/05/F : M. Aymard

7/05/1 : M. Aymard

8/05/1 : M. Aymard

8/05/2 : F. Nossein

E/9/03/F : S. Morin

E/11/03/F : J.-L. Ricard

E/2/04/F : B. Baroin

E/4/04/F : B. Baroin

E/6/05/2 : C. Le Page

E/7/05/2 : C. Le Page

E/9/05/F : J.-M. Refalo, J.-L. Antoine

G. GAMANT

ON N'ARRÊTE PAS LE PROGRÈS...

Signe des temps, les ajécistes sont de plus en plus nombreux à posséder un (ou même des) ordinateur (s)... Ainsi, il nous arrive de plus en plus fréquemment de recevoir des textes destinés à paraître dans notre *Courrier des Echecs*, déjà saisis : presque du tout cuit ! Nul doute qu'il en sera ainsi de plus en plus. Voilà pourquoi il est peut-être utile d'apporter quelques précisions afin que tout le monde y trouve son compte et que personne ne travaille pour rien...

Format : Nous opérons sur PC. Les deux logiciels principaux utilisés sont ChessBase 8 ou 9 et QuarkXPress 5 ou 6 pour la mise en page. Vous nous aiderez énormément en nous faisant part de vos parties au format ChessBase ou PGN. Pour ce qui est des articles plus rédigés composés sur des traitements de texte ils sont bienvenus au format txt ou rtf.

Mode de composition : Il importe avant tout de prendre modèle sur ce qui se fait dans le *Courrier des Echecs*. Eviter les complications (caractères gras, italiques, soulignés, caractères exotiques, etc.) composer le plus simplement possible. **SURTOUT : Ne pas écrire les noms propres tout en majuscules.**

Très important : il est fortement recommandé, pour ne pas dire très souhaitable, d'envoyer les **documents en une seule fois et de façon définitive**. Comme les coups dans nos tournois par correspondance en quelque sorte !... Ne pas tenter de les modifier par un procédé plus rapide. Tous ces matériaux doivent être adressés à la rédaction, voir page de couvertures.

Les copies dactylographiées ou même manuscrites (et par conséquent lisibles) sont toujours acceptées. D'avance merci pour votre contribution laborieuse en ce début d'année, moment toujours privilégié pour les bonnes résolutions studieuses.

BONNE ET HEUREUSE ANNÉE À TOUS LES AMIS DE L'A.J.E.C. !

HONNEUR À TOUS, HONNEUR À CEUX QUI...

Une conversation
entre un joueur
d'échecs "aisé"
et un ancien
champion du
monde, Wilhelm
Steinitz :

Le joueur :
« Monsieur, vous
jouez pour l'argent
alors que je ne
joue que pour
l'honneur ».

Steinitz : « Chacun
joue pour ce qu'il
aimerait avoir. »



Solution des problèmes du n° 557

1. 1.♖c5+! ♔d5 [1...dxc5 2.♗e5+ ♖f5 3.f4#] 2.e4 ♗xf2 [2...dxc5 ramène à la variante précédente] 3.♗xd5+ 1-0, Sergent - Sarran, coupe de France, demi-finale, 91/D1

2. 1.♙xf5 gxf5 2.♗g5+ ♔h8 3.♗f6+ ♔g8 4.h6 ♗f4+ 5.♔b1 ♗g4 6.♗h5 1-0, devant la menace ♗g5+ (Berko - Dargent, tournoi 4126).

3. 2.♙a5 gagne la dame et la partie. 1...♗d8 était nécessaire bien que les Blancs aient une position avantageuse (Gadiou - Meersman, tournoi 4127).

4. 1.gxf5 exf5 2.♘d6 ♘c3+ 3.♗xc3 ♗xc3 4.e6 f4 5.e7 1-0. En somme, le coup f7-f5 a servi à libérer la marche en avant du pion e5 (Guidoni - Delrieu, coupe de France 92/2T/11).

LE COURRIER DES ÉCHECS

REVUE FONDÉE EN 1947 PAR
GASTON BALBO

DIRECTEUR DE LA PUBLICATION
OLIVIER BOUVEROT, SIM
1, rue des Jonquilles, 78990 Elancourt,
✉ president@ajec-echecs.org

RÉDACTION - MAQUETTE
PIERRE RUIZ-VIDAL
24, rue Alexandre-Dumas, 94370 Sucy-en-Brie
✉ pierre.ruiz-vidal@wanadoo.fr

CORRECTEUR
LAURENT TINTURE, IM

DEMANDE DE C.D.E. ANCIENS
JACK LE DESSERT
✉ jkledessert@aol.com

IMPRESSION
DIAZO 51
23, rue du temple 51100 REIMS
☎ 03 26 50 17 63
✉ diazo51@wanadoo.fr

COMMISSION PARITAIRE N° 70340

ONT PARTICIPÉ À CE NUMÉRO
ZZZZZZZ

TARIFS PUBLICITE

	1 n°	11 n°
1 page	87,20 €	872,01 €
1/2 page	45,58 €	455,82 €
1/4 page	24,70 €	247,73 €
1/8 page	12,81 €	128,82 €

Photo ou typon à la charge de l'annonceur. Pour les adhérents de l'A.J.E.C. : première annonce gratuite, les suivantes 5 € l'annonce. S'adresser à P. RUIZ-VIDAL avant le 10 de chaque mois pour parution le mois suivant.

Les paiements destinés à l'A.J.E.C. se font par chèque postal, bancaire ou mandat cash, libellés au nom de l'A.J.E.C. sans autre spécification et adressés aux responsables concernés. N° du C.C.P. :

30041 00001 0 678721W 020 90 Paris

Le numéro souligné est suffisant pour un virement à l'intérieur de la métropole et des DOM-TOM.

GENRIKH MOISEEVICH KASPARIAN

LE FAMEUX PROBLÉMISTE ARMÉNIEN disparut le 27 décembre 1995. Né le 27 février 1910, il fut un très prolifique compositeur d'environ quarante problèmes et de plus de quatre cents études. Et la qualité n'est pas en reste puisque, dans l'album F.I.D.E couvrant la période 1914-1979, il obtint le plus fort classement de tous les compositeurs d'échecs !

L'un de ses thèmes favoris était la nulle positionnelle. Il fut aussi un très fort maître d'échecs, comptant notamment à son palmarès des gains contre Bronstein ou Kortschnoj. Il participa à quatre championnats d'U.R.S.S. et fut dix fois champion d'Arménie. Curieusement, Kasparian obtint le titre de maître en gagnant un match (9½ - 7½) contre un autre compositeur de renom Vitaly Chekhover.

d'après *Chess Today-1876* du 27/12/2005 – <http://www.chesstoday.net>

1. G. Kasparian
Shakmaty v SSSR, 1954

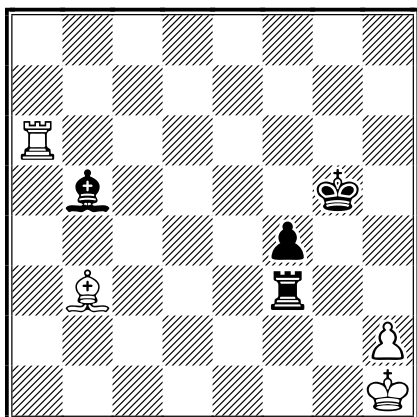

LES BLANCS JOUENT ET FONT NULLE

2. G. Kasparian
Shakmaty v SSSR, 1939, 1^{er} Prix

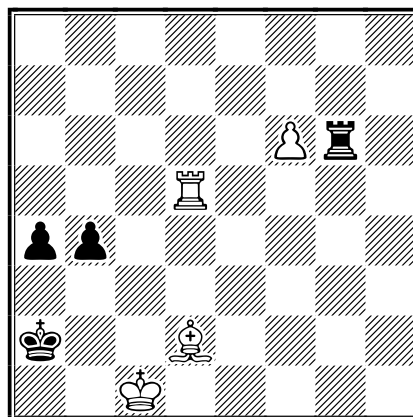

LES BLANCS JOUENT ET GAGNENT

3. G. Kasparian
1957

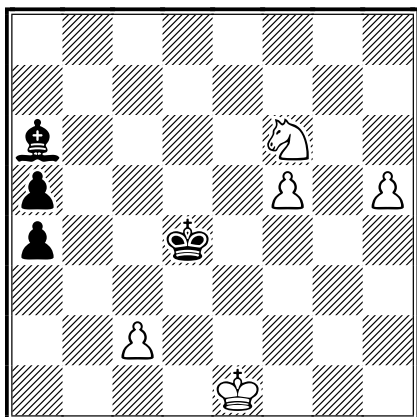

LES BLANCS JOUENT ET GAGNENT

4. G. Kasparian
1928

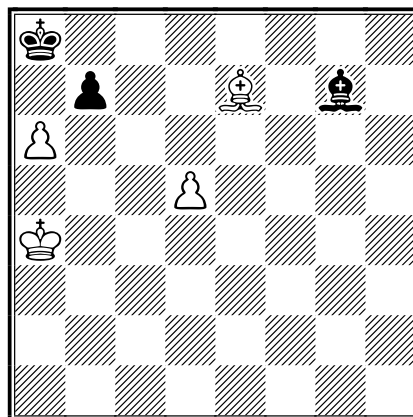

LES BLANCS JOUENT ET GAGNENT

LE COURRIER DES ÉCHECS

REVUE BIMESTRIELLE DU JEU D'ÉCHECS PAR CORRESPONDANCE



559
FÉVRIER-MARS 2006



ÉDITÉE PAR

L'ASSOCIATION DES JOUEURS D'ÉCHECS PAR CORRESPONDANCE
AFFILIÉE A L'INTERNATIONAL CORRESPONDENCE CHESS FEDERATION

SOMMAIRE

Les échecs chinois, <i>par Robert Sutra</i> ...	33	Assemblée générale de l'A.J.E.C. <i>par Gilles Guidici</i>	53
Du nouveau dans les tournois ICCF <i>par Michel Lecroq GMI</i>	38	La Variante d'échange : Interview de Jean-Louis Jouy <i>par Gilles Hervet</i>	54
Viacheslav Ragozin (1908-1962), le joueur à la pendule, <i>par Denis Rozier</i>	41	Les tournois de La Régence <i>par Mathias Guidoni</i>	55
Le match Leroc - Larègle (2), <i>par Fred Lazard</i>	45	Nos tournois	59
Le jeu international	46	L'activité internationale	61
Le championnat de France des clubs <i>par Pierre Giraudet</i>	52	Classement A.J.E.C. <i>par Joseph Flécher</i>	62

<http://ajec-echecs.org>

TARIFS 2006

Couplé abonnement
+ cotisation A.J.E.C.
France : 36 €; Etranger : 42 €
Cotisation simple A.J.E.C. : 12 €

RENOUVELLEMENTS DES ABONNEMENTS
Bernard Berriot, MI
18, rue des Andiers, 02820 Saint-Erme
✉ tresorier@ajec-echecs.org

ACCUEIL - ADHÉSIONS
Patrick Thirion, MN
49, rue de la Voie Romaine, 31150 Gagnac
✉ accueil@ajec-echecs.org

CHANGEMENTS D'ADRESSE - RENSEIGNEMENTS
Gilles Hervet, SIM
75, chemin de Redon, 31870 Lagardelle-sur-Lèze
✉ secretaire@ajec-echecs.org

A.J.E.C

ASSOCIATION DES JOUEURS D'ÉCHECS PAR CORRESPONDANCE AFFILIEE A L'INTERNATIONAL CORRESPONDENCE CHESS FEDERATION

COMITE DIRECTEUR

BERRIOT, BOUVEROT, BRIET, COCLET, GEIDER, GUIDICI, HERVET,
JOUAULT, LE BLED, LECROQ, REFALO, RUCH, TINTURE, YVINEC

RESPONSABLES

● **Président** : O. BOUVEROT, 1, rue des Jonquilles, 78990 Elancourt, ☒ president@ajec-echecs.org ●
● **Vice-présidents** : E. RUCH, 5, rue Denis-Papin, 91220 Brétigny-sur-Orge ☒ delegue-iccf@ajec-echecs.org et
G. GUIDICI, chemin des Prés Viards 39230 Bréry ☒ gilles.guidici@wanadoo.fr ● **Trésorier** : B. BERRIOT,
18, rue des Andiers, 02820 Saint-Erme ☒ tresorier@ajec-echecs.org ● **Secrétaire** : G. HERVET, 75, chemin de
Redon, 31870 Lagardelle/Lèze ☒ secretaire@ajec-echecs.org ● **Rédacteur du site web** : O. BOUVEROT
☒ webmaster@ajec-echecs.org ● **Arbitre national** : P. TOMBETTE, 10, avenue Bourdonnet, 92700 Colombes ●
● **Classement** : J. FLECHER, 6, rue Beauséjour, 85220 Saint-Maixent-sur-Vie ☒ josephflecher@wanadoo.fr ●
● **Archives** : L. TINTURE, rue du Fossé, 26400 Grâne ☒ laurent.tinture@wanadoo.fr ● **Contact Email ICCF**,
Inscriptions-Accueil : P. THIRION, 49, rue de la Voie Romaine 31150 Gagnac ☒ accueil@ajec-echecs.org

COMPETITIONS NATIONALES

● **Directeur général des tournois** : L. TINTURE ● **Championnat de France** : B. JOUAULT, 6 bis, rue du Neubourg,
27000 Evreux ☒ jouault.bruno@wanadoo.fr ● **Tournois à 5 joueurs** (8 parties) : P. LE BLED, 25 bis, rue La Haie aux
Vaches, Saint Hubert, 78690 Les Essarts-le-Roi ☒ t5@ajec-echecs.org ● **Coupe de France** : P. PANSIER, 437, avenue
Interaquis, 84320 Entraigues-sur-Sorgue, ☒ philippe.pansier1@libertysurf.fr ● **Tournois régionaux et interrégionaux** : L. BURNIER, 13, résidence du Verger, 35350 Saint-Coulomb ☒ l.burnier@libertysurf.fr ● **Tournoi de la Régence** : M. GUIDONI, 4, rue des Tulipes 67160 Riedseltz ☒ mathias.guidoni@gmail.com ● **Championnat de France des clubs** : P. GIRAUDET ☒ pierre.giraudet@wanadoo.fr ● *Les adhérents de l'A.J.E.C. s'inscrivent auprès des directeurs concernés. Les tournois organisés par l'A.J.E.C. sont gratuits, fournir une enveloppe timbrée sans adresse lors de votre inscription. Pour recevoir la grille complète des résultats, joindre une enveloppe affranchie.*

TOURNOIS INTERNATIONAUX

● **Délégué ICCF (par intérim)** : F. GEIDER, 18 bis rue Mansart, 72000 LE MANS ☒ fgeider@club-internet.fr ●
● **Championnats du monde et d'Europe** (à partir des demi-finales), **Tournois sur invitation** : M. LECROQ, 22, rue
Joseph-Malleville, Fontaine-la-Mallet, 76290 MONTIVILLIERS ☒ mi.lecroq@infonie.fr ● **Rencontres amicales par équipes** : J.-C. CARPENTIER, 8, rue Jean-Moulin, 31600 MURET ☒ jccarpentier@wanadoo.fr ● **Rencontres officielles par équipes et Coupes Mondiales** (Poste + Email) : D. ROZIER, Les Guichards, Maison Porta, 38410 Vaulnaveys-le-Haut ☒ denis.rozier@free.fr ● **Tournois GMN et MN** (Email + Poste) : S. ROYNET, 46, rue Marcelin-Berthelot, 80090 AMIENS ☒ tournoisMN@ajec-echecs.org ● **Tournois WT et EU** (Poste et Email) et **Jubilé ICCF** (Poste et Email) : M. BRIET, 191, rue des Marronniers, 44850 LIGNE ☒ michel_briet@club-internet.fr ● **Tournois thématiques ICCF** : G. GAMANT, 443, rue de Guergay, 22310 Plestin-les-Grèves ☒ georges.gamant@wanadoo.fr

DROITS D'INSCRIPTION AUX TOURNOIS ICCF À RÉGLER PAR CHÈQUE À L'ORDRE DE L'A.J.E.C.

Tournois WT/M, EU/M	à 11 joueurs	12 €	<i>Veillez préciser votre choix pour toute inscription : Email, Postal ou Serveur</i>
Tournois WT/O et H, EU/O et H	à 7 joueurs	8 €	
Tournois thématiques Email ou Postaux		12 €	
Tournois à normes de MI Email ou Postaux		25 €	
Tournois à normes de GMI Email ou Postaux		45 €	

CARTES DE JEU

S'adresser à G. GUIDICI (paiements à l'ordre de l'A.J.E.C.)

- Cartes papier glacé (à mettre sous enveloppe) : **6 €** (150 ex.) et **10 €** (300 ex.)
- Cartes postales cartonnées : **16 €** (200 ex.)

LES ÉCHECS CHINOIS

ROBERT SUTRA

CE TEXTE, bien sagement rangé dans un carton, m'attendait voici quelques années, lors d'une visite rendue à l'imprimerie Tournon & Fils à Limoges, en charge alors de l'impression du *Courrier des Échecs*. Son auteur, Robert Sutra, fut, faut-il le rappeler, rédacteur de notre revue dans les années cinquante. Passionné par ce jeu, il avait l'intention de lancer quelques tournois par correspondance... Après quelques années encore (mais pour nous joueurs par correspondance, est-ce que les années comptent vraiment ?), je l'ai retrouvé ces jours-ci pensant que peut-être il vous intéresserait de savoir comment jouer aux échecs chinois...

P.R.-V.

PRÉLIMINAIRES

Les échecs chinois et les échecs occidentaux ont la même origine indienne. Ils ont évolué chacun d'une manière différente et il en est résulté deux jeux distincts, aussi intéressants l'un que l'autre.

Les échecs occidentaux sont devenus un jeu universel grâce au peuplement européen par la colonisation des autres parties du monde ; mais il ne faut pas oublier que du fait de la grandeur de la Chine et de la popularité du jeu dans ce pays, les échecs chinois sont plus pratiqués que les échecs occidentaux.

Pour représenter les pièces, les Chinois utilisent de petits disques sur lesquels le nom de la pièce est gravé et peint en caractères chinois, la couleur étant rouge ou blanche, suivant le camp.

Afin d'éviter les difficultés d'emploi et de compréhension de l'écriture chinoise, chaque pièce chinoise correspondra à une pièce occidentale en se basant sur des analogies de fonction, de marche ou de position sur l'échiquier. La représentation des pièces chinoises se fera donc par l'intermédiaire des pièces occidentales. Le canon, pièce supplémentaire, aura pour symbole A (artillerie) et sera conventionnellement figuré par une tour retournée.

Les noms donnés des pièces chinoises sont une traduction approchée des termes chinois correspondants.

INTRODUCTION

Les échecs chinois sont un jeu de combinaisons qui oppose deux camps par l'intermédiaire de pièces que chaque joueur déplace à son tour sur l'échiquier chinois. Les deux adversaires sont désignés sous les noms de : les **Rouges** et les **Blancs**.

Chaque joueur dispose de 16 pièces que l'on distingue par la couleur du camp. Ces 16 pièces comprennent :

1	Général	R	將	帥
2	Conseillers	D	士	
2	Éléphants	F	象	相
2	Chevaux	C	馬	
2	Chars	T	車	
2	Canons	A	砲	炮
5	Soldats	P	兵	卒

Les lettres indiquent la correspondance avec les pièces occidentales. Par convention, les pièces noires du jeu occidental, représenteront les pièces rouges du jeu chinois.

La colonne complète des signes chinois donne les idéogrammes utilisés pour le camp rouge ; dans l'autre figure seuls les idéogrammes du camp blanc différent de ceux du camp rouge. Cette distinction n'est pas absolue et il peut y avoir, suivant les jeux, interversion de certains signes entre le camp rouge et le camp blanc.

L'ÉCHIQUIER CHINOIS

L'échiquier chinois est une figure géométrique plane, placée horizontalement entre les deux joueurs qui se font face. Cette figure est composée de deux grands rectangles identiques reliés par un autre rectangle appelé le **fleuve**.

Chaque grand rectangle est divisé en 4 x 8 petits rectangles, de telle manière que chacun des deux joueurs ait devant lui le grand côté formant le bord de l'échiquier (voir diagramme). Chaque grand rectangle est le domaine propre d'un camp.

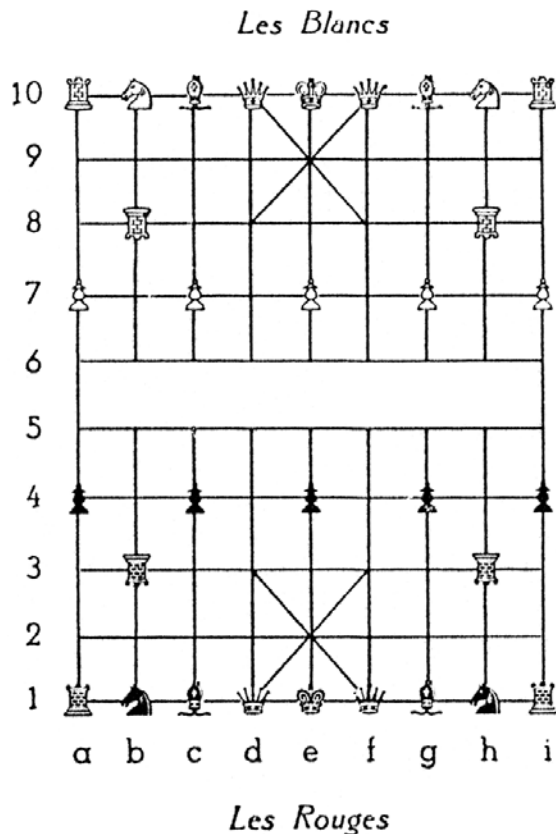

L'échiquier chinois est divisé en trois régions distinctes : le camp des Rouges, le camp des Blancs et le fleuve qui les sépare.

Dans chaque camp existe une enclave appelée la **ville**; celle-ci est un rectangle formé de quatre petits rectangles, placé au centre et qui se caractérise par le tracé des diagonales.

En typographie et par convention, l'échiquier chinois est disposé de telle manière que le camp des Rouges se trouve toujours placé à la partie inférieure du diagramme.

Les pièces sont placées à l'intersection des différentes lignes droites tracées sur l'échiquier chinois. Une intersection ne peut être occupée que par une seule pièce.

Les lignes perpendiculaires au bord de l'échiquier qui vont d'un joueur à l'autre, sont supposées être tracées à travers le fleuve. Par rapport aux Rouges et de gauche à droite, ces lignes sont désignées par des lettres minuscules de a à i.

Les lignes latérales entre les joueurs sont numérotées de 1 à 10 en commençant par les Rouges.

Une intersection est définie par le croisement d'une ligne perpendiculaire et d'une ligne latérale, c'est-à-dire, algébriquement, par la juxtaposition d'une lettre et d'un chiffre.

LA PARTIE

Chaque joueur met en place sur l'échiquier chinois ses différentes pièces à leur position initiale de début.

A l'exception des Canons et des Soldats, les pièces sont placées pour chaque joueur sur la ligne latérale formant le bord de l'échiquier : le Général au centre et, à chaque côté de lui, un Conseiller, un Char à chaque intersection d'angle; puis, en allant vers le général, un Cheval et ensuite l'Éléphant. On complète la position initiale des pièces en mettant un Canon à la deuxième intersection devant chaque Cheval et finalement un Soldat à la troisième intersection devant chaque Char, chaque Éléphant et le Général (voir diagramme).

Les Rouges jouent le premier coup en déplaçant l'une de leurs pièces. Les Blancs répondent de la même manière et ainsi de suite, chaque joueur jouant obligatoirement à son tour.

Le joueur dont c'est le tour de jouer est dit avoir le trait. Aucun coup joué ne peut être repris, aussi fautif soit-il.

Une pièce est arrêtée dans sa marche lorsqu'elle rencontre dans son mode de déplacement une pièce de son camp ou adverse. Si cela est possible, elle peut prendre cette dernière, la retirer de l'échiquier et se mettre à sa place. La prise est seulement obligatoire lorsqu'un joueur n'a pas d'autre coup à jouer.

Dans le cours du jeu, **il est interdit de répéter une position**, quand cela pourrait se produire. Le joueur qui en aurait la possibilité doit **obligatoirement** jouer un autre coup pour l'éviter.

Quand une pièce adverse attaque le Général, celui-ci est dit en **échec**. Cette menace doit être immédiatement parée par un moyen quelconque. Si la parade est impossible, le Général est dit **mat** et son camp a perdu la partie. Il est interdit au Général de se mettre en échec.

Si un camp ne peut jouer qu'en mettant son Général en échec, ce dernier est dit **pat** et son camp a de ce fait également perdu la partie.

Sans aucune pièce interposée, il est interdit aux Généraux de se trouver sur la même ligne perpendiculaire. Un joueur qui joue son Général devant le Général adverse ou qui découvre son Général en jouant la pièce interposée perd la partie.

Le gain est également acquis par l'abandon de l'adversaire quand celui-ci juge toute résistance inutile.

La partie est nulle après entente des deux joueurs quand ils estiment chacun ne plus avoir de possibilité de gain.

Un coup s'indique algébriquement en écrivant le symbole de la pièce jouée, un tiret sépare les deux notations quand il n'y a pas de prise et le signe multiplier dans le cas contraire. Par convention, on n'écrit pas le symbole du Soldat quand on le joue.

L'échec s'indique par le signe plus, un bon coup par le point d'exclamation et un mauvais par un point d'interrogation. Ces signes conventionnels se mettent à la suite de la notation du coup. La notation peut être abrégée en omettant l'intersection de départ quand il n'y a pas d'ambiguïté.

Subsidiairement, on remarquera que la ligne perpendiculaire e est un axe de symétrie qui entraîne l'existence de deux parties simultanées : celle effectivement jouée et celle que l'on verrait par reproduction dans un miroir.

MARCHE DES PIÈCES

Le **Général** exerce seulement son action sur les intersections de la ville qu'il ne peut quitter. De l'intersection où il se trouve, le Général contrôle les intersections immédiatement voisines situées soit sur une ligne perpendiculaire, soit sur une ligne latérale. Il peut jouer à l'une d'entre elles ou y prendre une pièce adverse.

Le **Conseiller** exerce seulement son action sur certaines intersections de la ville qu'il ne peut quitter. Il contrôle l'intersection voisine située sur la diagonale de la ville. Il peut y jouer ou prendre une pièce adverse. Placé à chaque coin de la ville, il ne contrôle que l'intersection centrale ; placé au centre, il contrôle les quatre coins de la ville.

L'**Éléphant** ne peut pas quitter son camp et n'exerce aucune action sur les intersections du

camp adverse. De l'intersection où il se trouve, l'Éléphant contrôle en diagonale la deuxième intersection à **condition que la première intersection traversée soit libre et non occupée par une pièce quelconque**. Il peut alors jouer ou prendre une pièce adverse. Sur les 45 intersections que possède un camp, l'Éléphant ne peut jouer que sur 7. Suivant sa position, il contrôle 2 ou 4 de ces 7 intersections. C'est une pièce de faible puissance.

La marche du **Cheval** se décompose en deux mouvements. Au premier, il se rend de l'intersection de départ à l'une quelconque des intersections immédiatement voisines situées soit sur une ligne perpendiculaire, soit sur une ligne latérale. Cette intersection intermédiaire ne doit pas être occupée par une pièce quelconque : **elle doit être entièrement libre pour que le mouvement soit possible et que le Cheval puisse exercer une action à distance**. A cette condition seulement le deuxième mouvement est réalisable et le Cheval se rend alors à l'intersection immédiatement voisine en direction diagonale en s'éloignant de son intersection de départ. Le Cheval contrôle ainsi au maximum 8 intersections où il peut jouer et prendre une pièce adverse. Le Cheval a donc pratiquement la même marche que le Cavalier.

Le **Char** a la même marche que la Tour ; il contrôle les 17 intersections qui se trouvent soit sur la ligne perpendiculaire, soit sur la ligne latérale qui définissent par leur croisement l'intersection où il est placé. Il peut jouer à l'une quelconque d'entre elles ou y prendre une pièce adverse. C'est la pièce la plus forte de l'échiquier chinois.

Le **Canon** a la même possibilité de déplacement que le Char mais il ne contrôle aucune intersection des lignes perpendiculaire ou latérale sur lesquelles il peut jouer. C'est la seule pièce du jeu chinois qui ne prend pas selon sa marche (cf. le Pion aux échecs occidentaux). Pour que le Canon exerce une action sur des intersections de l'échiquier il faut que sur l'une des lignes où il peut se déplacer soit située une pièce quelconque ; **à cette condition seulement le Canon contrôle les intersections situées sur cette ligne une fois passée la pièce qui l'arrête dans sa marche**. S'il se trouve, après cette dernière pièce une pièce adverse, le Canon a la possibilité de la prendre. Par exemple,

dans la position initiale, n'importe quel Canon peut prendre le Cheval adverse ; mais ce serait un échange préjudiciable au camp qui l'effectuerait, car le Char placé à côté du Cheval reprendrait le Canon. On perdrait ainsi une qualité du fait que le canon est une pièce plus forte que le Cheval.

Dans son camp, le **Soldat** contrôle l'intersection immédiatement voisine qui se trouve en direction du camp adverse sur la ligne perpendiculaire où il est situé. Franchi le fleuve, le Soldat a en outre le contrôle de deux intersections immédiatement voisines de part et d'autre sur la ligne latérale qu'il a atteinte dans le camp adverse. Le Soldat joue et prend sur n'importe quelle intersection qu'il contrôle. Il n'a pas la possibilité de reculer. Parvenu au bord de l'échiquier, il se déplace seulement latéralement, d'une intersection à l'autre, et ne se transforme pas.

GAINS ÉLÉMENTAIRES

L'étude des gains élémentaires a pour but de connaître le minimum de forces nécessaires pour obtenir la décision quand le Général adverse reste seul sur l'échiquier.

Dans tous les cas, le camp qui a la supériorité doit avoir son Général sur la ligne perpendiculaire e de manière à ce que le Général adverse soit sur l'une des perpendiculaires d ou f. Si le Général n'est pas sur la ligne e, le camp doit manœuvrer de telle manière que le Général adverse soit obligé de jouer par zugzwang sur l'une des perpendiculaires d ou f. Le Général adverse ne dispose alors que des trois intersections de la ligne perpendiculaire qui forme la séparation entre la ville et le camp. Le contrôle de ces trois intersections entraîne le mat et ce contrôle est réalisable soit avec les deux Canons, soit avec le Char.

Si deux intersections sont contrôlées, le Général ne disposant plus que d'une intersection est pat au coup suivant. Ce cas se produit soit avec le Cheval, soit avec le Soldat, **s'il n'a pas atteint son dernier rang**. En effet, le Soldat parvenu au bord de l'échiquier ne contrôle plus qu'une intersection utile et le Général avec deux intersections libres évite le pat ; la partie est alors nulle.

Dans les exemples suivants, le Général rouge est placé en f1 et le Général blanc en e10 de

manière à lui laisser une plus grande liberté de mouvement.

Deux Canons et Général gagnent par mat contre Général (A rouges i4 et b6) : 1.Ai4-e4 Re10-e9 2.Ab6-c6+ Re9-d9 3.Rf1-e1 (*occupation de la perpendiculaire e*) R.d9-d10 4.Re1-e2 Rd10-d9 5.Ae6-e10 Rd9-d10 6.Ae4-d4 Rd10-d9 (*RxA est impossible*) 7.Ae10-g10 Rd9-d10 8.Ag10-g6 Rd10-d9 9.Ag6-d6 mat.

Char et Général gagnent par mat contre Général (T rouge a4) : 1.Ta4-e4+ Re10-d10 2.Rf1-e1 Rd10-d9 3.Te4-d4 mat.

Cheval et Général gagnent par mat contre Général (C rouge h7) : 1.Ch7-g9+ Re10-e9 2.Rf1-f2 Re9-d9 3.Rf2-e2 Rd9-d10 4.Cg9-i8 Rd10-d9 5.Ci8-g7 Rd9-d10 6.Cg7-f9+ Rd10-d9 7.Re1-e2 pat.

Soldat et Général gagnent par pat contre Général (P rouge c6) : 1.c6-c7 Re10-e9 2.c7-c8 Re9-e8 3.c8-c9 Re8-e9 4. Rf1-f2 Re9-e8 5.c9-d9 Re8-d8 (*attaquant le Soldat*) 6.d9-e9 Rd8-e8 7.e9-f9 Re8-d8 8.Rf2-e2 Rd8-d9 9.f9-e9+ Rd9-d10 ou d8 10.Re2-e1 pat.

PARTIE EXEMPLE

1.Ab3-e3 Cb10-c8 (*à peu près toutes les parties débutent en plaçant un Canon sur la ligne e, attaquant e7 que l'on défend par un Cheval*) 2.Cb1-c3 Ah8-e8 3.Ta1-b1 Ta10-b10 4.Ti1-i2 Ti10-i9 5.Ti2-b2 Ab8xb1 Cc8xb10 7.Cc3xb1 Ae8xe4+ 8.Ae3xe7 Cb10-c8 9. Cb1-c3 Ae4-e6 (*et non Ae4xi4car 10.Ah3-e3+ et les Blancs sont perdus*) 10.Ae7-f7 Fc10-e8 11.Af7-e7+ Cc8-e7 12.Ah3-h7 Ce7-c6 13.Ah7xc7 Cc6-e5+ 14.Fc1-e3Ce5xg4+ 15.Df1-e2 a7-a6 16.c4-c5 g7-g6 17.c5-c6 Ti9-f9 18.c6-d6 Ae6-e5 19.d6-d7 Cg4-h2 20.Ac7-c10+ Dd10-e9 et les Rouges abandonnent, la menace Tf9-f1 étant imparable.

STRATÉGIE COMPARÉE

Dans le jeu occidental, toutes les pièces sont offensives et se déplacent sur les différentes cases. Dans le jeu chinois, il y a des pièces offensives et des pièces défensives. Seuls le Soldat, le Cheval, le Canon et le Char participent à l'attaque du Général adverse ; le Conseiller a un rôle défensif dans la ville et l'Éléphant dans son propre camp. Le Général enfermé dans la ville joue un rôle secondaire et passif.

Au début de la partie, les Pions forment une rangée continue tandis que les Soldats forment une rangée discontinue, chacun d'eux étant séparé du voisin par une ligne perpendiculaire. Par ces lignes ouvertes, le Canon et le Char pourront pénétrer dans le camp adverse. Le Soldat prenant dans le sens de la marche, deux Soldats adverses ne peuvent se bloquer. Une partie chinoise aura donc toujours **un caractère ouvert**.

Le joueur occidental dispose d'un potentiel de forces bien supérieures au joueur chinois et il peut ainsi assurer un contrôle efficace des différentes cases de l'échiquier grâce à ses pièces de grande puissance. D'une manière générale, le joueur chinois ne peut contrôler ses quatre-vingt-dix intersections et l'égalité de position s'obtient par une pénétration réciproque des pièces.

Les échecs occidentaux représentent un combat continu entre les deux adversaires où le moindre insuccès local conduit souvent à la perte de la partie. Le jeu chinois sera caractérisé par des combats partiels dont le succès n'entraîne pas nécessairement le gain de la partie, pas plus que la prise d'une pièce ; car une contre-attaque opportune, après un insuccès, peut conduire au mat, le Général étant mal protégé dans la ville.

Le jeu chinois est particulièrement différent du jeu occidental par ses combinaisons de clouage, de déclouage et d'interception basées sur la marche du Cheval et la manière de prendre du Canon. L'association des deux Canons ou de Char et Canon sur une ligne perpendiculaire conduit à des combinaisons brillantes et efficaces, inconnues du joueur occidental. Si l'on donne au soldat la valeur 1 dans son propre camp, il aura la valeur 2 dès qu'il aura franchi le fleuve ; le Cheval aura la valeur 2, le Canon 5 et le Char 8. Ces chiffres dépendent de la position et sont seulement des indications pour les échanges afin d'éviter la perte d'une qualité.

Autre différence fondamentale : il n'y a pratiquement pas de théorie des débuts et l'on entre presque immédiatement dans la phase du milieu de partie, car les Soldats et les Chars sont développés dans la position initiale et Cheval et Char peuvent être facilement mis en action.

Les parties sont rarement nulles : la répétition de coups est interdite et le pat perd la partie.

Autre différence caractéristique : en dehors des gains élémentaires, le zugzwang n'existe pas car il est toujours aisé de jouer un coup neutre avec le Conseiller, l'Éléphant ou le Général.

On peut dire que par rapport au jeu occidental, le jeu chinois est plus un jeu d'intuition et d'imagination qu'un jeu de savoir et de calcul.

COMMENT PRATIQUEMENT JOUER ?

Il est difficile de se procurer les feuilles sur lesquelles les Chinois impriment leur échiquier ; aussi faut-il le tracer sur un carton. Les dimensions les plus pratiques (avec un jeu de dimensions moyennes) sont 315×240 mm ; la longueur sera divisée en neuf parties égales de 35 mm et la largeur en huit parties égales de 30 mm. Pour les pièces, on utilisera soit deux jeux d'échecs, soit un seul et dans ce cas, on marquera d'une façon spéciale (avec un ruban par exemple) les trois Pions qui restent de chaque camp pour en faire deux Canons et un Conseiller.

Pour apprendre, le mieux est de jouer par correspondance [! ! C.Q.F.D. – N.D.L.R.] ; à cet égard, Robert Sutra, 19, boulevard Saint-Marcel, Paris XIII^e, au titre de l'A.J.E.C., groupera les joueurs qui désireraient rencontrer un adversaire et, éventuellement, faire un tournoi.

Pour suivre une partie et avoir toujours présente la position, le plus pratique est de tracer au crayon noir l'échiquier chinois sur du papier quadrillé. En prenant comme unité le côté d'un petit carré, l'échiquier aura comme grandeur 36×24 et un rectangle élémentaire 4×3 . On gommara les intersections où se placent les pièces et l'on mettra le symbole correspondant. Au fur et à mesure du déroulement de la partie, on gommara la pièce jouée et on écrira son symbole sur la nouvelle intersection. On fera de même pour ses propres coups. On utilisera un crayon rouge pour les Rouges et un crayon noir pour les Blancs.

La revue américaine *Leaves of Chess* publie régulièrement des parties jouées en Chine, ainsi que des études et des problèmes du jeu chinois.

R. SUTRA

Avec la collaboration technique de Gaston Balbo pour le diagramme

CE QUI CHANGE DANS LES TOURNOIS OFFICIELS ORGANISÉS PAR L'ICCF EN 2006

MICHEL LECROQ

CHAMPIONNAT DU MONDE 2006

Le cycle du championnat a été profondément remanié à compter du 1^{er} janvier 2006. J'attire votre attention sur les principales modifications :

- Il y aura quatre phases au lieu de trois : préliminaires, demi-finales, tournoi des candidats et finale.

- Les vainqueurs des tournois mondiaux Master Class seront qualifiés pour les préliminaires et non plus pour les demi-finales.

Je vous invite à lire attentivement le règlement complet dans le document ci-dessous *Title Tournaments*.

Comme les années précédentes, l'A.J.E.C. dispose de quatre places qualificatives à répartir entre les préliminaires et les demi-finales. Vous pouvez envoyer dès maintenant vos candidatures à :

Michel Lecroq

✉ mi.lecroq@infonie.fr

22, rue Joseph-Malleville,
76290 Fontaine-la-Mallet

Date limite des candidatures : **30 avril 2006**.

Très important :

Conformément au nouveau règlement ICCF, les quatre joueurs sélectionnés par l'A.J.E.C. seront répartis comme suit :

À LOUER

dans camping bord de mer
entre Saint-Malo et Cancale :

MOBIL-HOME TOUT CONFORT,

*6 couchages,
semaines, week-ends.*

S'adresser à :

Louis Burnier

13, résidence du Verger,
35350 Saint-Coulomb

✉ l.burnier@libertysurf.fr

☎ 02.99.89.40.17 ou 06.17.12.95.03

- Les joueurs ayant un Élo ICCF (fixé ou non) inférieur à 2400 seront inscrits en *préliminaires*.

- Les joueurs ayant un Élo ICCF (fixé ou non) égal ou supérieur à 2400 seront inscrits en *demi-finales*.

*
* *

TITLE TOURNAMENTS

Ces tournois comprennent :

- a) le cycle du championnat du monde individuel ;
- b) le cycle du championnat du monde féminin individuel ;
- c) les olympiades ;
- d) les olympiades féminines.

L'organisation et les règles de ces tournois ont été modifiées par l'ICCF. Les nouvelles règles sont effectives à dater du 1/01/2006. Les qualifications acquises selon les règles 2005 dans les tournois démarrés jusqu'au 31/12/2005, restent valables. Les inscriptions dans ces tournois doivent se faire via les fédérations. Les entrées directes seront possibles à titre exceptionnel.

Le championnat du monde individuel comprend désormais quatre phases : préliminaires, demi-finales, tournoi des candidats et finales. Excepté pour les finales, ces tournois sont progressifs. Une section (postale, email ou webserver) est démarrée dès qu'elle a été complétée. Les qualifications acquises dans une section postale sont utilisables dans une section email ou webserver et vice versa.

L'ICCF publiera régulièrement sur son site une mise à jour des qualifications (*Table of Qualifiers*). Les qualifications obtenues pour les préliminaires, demi-finales et tournois des candidats ne sont pas limitées dans le temps et ne sont valables qu'une fois, excepté pour les qualifications obtenues via les titres et le classement.

Le Élo de référence est le dernier Élo ICCF valide.

1. Préliminaires du championnat du monde Individuel (sections de 13 joueurs)

Le droit de participer à une section des préliminaires est acquis dans les cas suivants :

- a) les participants des tournois des candidats, s'ils ont obtenu au moins 40 % des points possibles ;
- b) les participants des demi-finales, s'ils ont obtenu au moins 50 % des points possibles ;
- c) les joueurs présentés par leur fédération qui ont un Élo (fixé ou non) inférieur à 2400, chaque fédération a le droit de présenter chaque année un certain nombre de joueurs, en fonction de ses effectifs ;
- d) les vainqueurs des tournois mondiaux ICCF Master Class ;
- e) les joueurs qui ont un Élo égal ou supérieur à 2500 ;
- f) les MI avec un Élo supérieur à 2300 ;
- g) les SIM avec un Élo supérieur à 2250 ;
- h) les GMI ;
- i) les deux premiers des championnats d'Europe de catégorie inférieure à 4 (avec 13 joueurs ou moins) ou les trois premiers s'il y a 14 joueurs ou plus ;
- j) les troisième et quatrième des championnats d'Europe de catégorie 4 à 6 (avec 13 joueurs ou moins) ou les quatrième et cinquième s'il y a 14 joueurs ou plus.

Les résultats suivants donnent droit à une demi-qualification :

- deuxième place dans un tournoi Master Class à 11 ou 15 joueurs ;
- première place dans un tournoi Master Class à 7 joueurs.

2. Demi-finales du championnat du monde individuel (sections de 13 joueurs)

Le droit de participer à une section des demi-finales est acquis dans les cas suivants :

- a) les participants des précédentes finales ;
- b) les participants des précédents tournois des candidats qui ont obtenu au moins 50 % des points ;
- c) les participants des précédentes demi-finales qui ont obtenu au moins 60 % des points ;

d) les deux premiers des sections des préliminaires ;

e) les participants d'une finale de coupe du monde qui ont obtenu au moins 60 % des points (seulement les deux premiers si la catégorie de la finale est égale ou inférieure à 6) ;

f) les deux premiers des championnats d'Europe si la catégorie est inférieure à 3, les deuxième et troisième si la catégorie est 3 ou 4, ou le troisième si la catégorie est 5 ou 6 ;

g) les MI avec un Élo fixé supérieur à 2500 ;

h) les SIM avec un Élo fixé supérieur à 2450 ;

i) les GMI avec un Élo supérieur à 2400 ;

j) les joueurs présentés par leur fédération qui ont un Élo (fixé ou non) égal ou supérieur à 2400 (voir 1c) ;

k) les joueurs qui ont un Élo fixé supérieur à 2550 dans la dernière liste du classement.

3. Tournoi des candidats (sections de 13 joueurs)

Le droit de participer à une section du tournoi des candidats est acquis dans les cas suivants :

a) les participants des précédentes finales qui ont obtenu au moins 50 % des points ;

b) les participants des tournois des candidats précédents qui ont obtenu au moins 60 % des points ;

c) les deux premiers des sections de demi-finale ;

d) les deux premiers des championnats d'Europe de catégorie 7 à 9 (avec 13 joueurs ou moins), ou les trois premiers si 14 joueurs ou plus ; les troisième et quatrième des championnats d'Europe de catégorie 10 et plus (avec 13 joueurs ou moins) ; les quatrième et cinquième s'il y a 14 joueurs ou plus ;

e) les deux premiers d'une finale de coupe du monde de catégorie 7 ou plus ;

f) tous les précédents champions du monde ;

g) les SIM avec un Élo supérieur à 2525 ;

h) les GMI avec un Élo supérieur à 2475 ;

i) les joueurs qui ont un Élo fixé de 2600 et plus dans la dernière liste du classement.

4. Finales du championnat du monde individuel (en principe 15 joueurs)

Le droit de participer à une finale est acquis dans les cas suivants :

- a) les deux premiers des précédentes finales ;
 - b) les deux premiers des sections des tournois des candidats ;
 - c) les deux premiers des championnats d'Europe de catégorie 10 ou plus (avec 13 joueurs ou moins); les trois premiers si 14 joueurs ou plus.
- L'utilisation d'une qualification pour une finale ne peut être différée plus de 5 fois, excepté pour les champions du monde.

Lorsqu'il y a des places vacantes dans une finale, l'ICCF peut admettre les qualifiés suivants en provenance des tournois des candidats ou des finales précédents.

L'Executive Board se réserve le droit de qualifier deux joueurs pour performance extraordinaire.

5. Demi-finales du championnat du monde féminin (sections de 9 joueuses ou plus)

Sont qualifiées :

- a) les participantes des deux précédentes finales ayant obtenu au moins 30 % des points ;
- b) les participantes des deux précédentes demi-finales ayant obtenu au moins 60 % des points ;
- c) les LM et les joueuses présentées par leur fédération.

6. Finales du championnat du monde féminin (11 joueuses ou plus)

Sont qualifiées :

- a) les trois premières de la précédente finale ;
- b) les deux premières des sections des demi-finales ;

S'il y a des places vacantes pour démarrer une finale, l'ICCF peut admettre les qualifiées suivantes des demi-finales ou de la finale précédentes. Elle peut aussi admettre deux joueuses pour performance exceptionnelle.

7. Olympiades

Elles peuvent être postales (cycle de trois ans), par email ou webserver (cycle de deux ans).

Le nombre de joueurs par équipe sera décidé au moment de l'annonce.

Il y a deux tours, préliminaires et finale. Normalement la finale n'aura pas plus de 13 équipes.

Les pays qui n'ont pas assez de joueurs pour présenter une équipe peuvent constituer une équipe combinée, avec accord de l'ICCF.

Les trois premières équipes d'une finale sont qualifiées pour la finale suivante.

Normalement, les qualifications obtenues en postal, email, webserver, ne sont pas interchangeable.

Le nombre de promus dans les préliminaires sera décidé par l'ICCF au moment du démarrage du tournoi.

8. Olympiades féminines

Elles peuvent être postales, email ou sur webserver.

Le nombre de joueuses par équipe sera décidé au moment de l'annonce.

Il y a deux tours, préliminaires et finale. Normalement, la finale n'aura pas plus de 11 équipes.

Les pays qui n'ont pas assez de joueuses pour présenter une équipe, peuvent constituer une équipe combinée, avec accord de l'ICCF.

Les quatre premières équipes d'une finale sont qualifiées pour la finale suivante.

Le nombre d'équipes promues dans les préliminaires sera décidé par l'ICCF au moment du démarrage du tournoi.

MICHEL LECROQ

LE SAS, UNE BOUFFÉE D'OXYGÈNE POUR LE CDE ?

Jean-Michel Refalo déjà en charge du " SAS ", et donc de l'aide à la saisie de parties au format ChessBase pour le CDE (c'est à lui qu'il faut transmettre des parties plus ou moins commentées pour diffusion dans le CDE), sera aussi désormais notre interlocuteur auprès de nos fournisseurs. Son sérieux et sa disponibilité seront un gage pour pouvoir suivre la réalisation du CDE en temps et en heure, aux côtés de Pierre Ruiz-Vidal qui ne s'occupe lui que de la maquette proprement dite.

G. HERVET

VIACHESLAV RAGOZIN (1908-1962)

DENIS ROZIER

POUR DEVENIR CHAMPION DU MONDE PAR CORRESPONDANCE, une des voies est de passer par la compétition à la pendule pendant de longues années, et ceci au plus niveau possible. L'énorme expérience acquise par le grand maître soviétique Viacheslav Ragozin, en particulier lors des championnats d'U.R.S.S., lui permit de devenir le 2^e champion du monde ICCF (1956-1959). En effet, il disputa entre 1934 et 1956 une dizaine de finales du championnat d'U.R.S.S. à la pendule ! Quand on connaît la terrible sélection préalable, le niveau des joueurs et leur nombre, la durée de ces finales, en général toutes rondes à la cadence lente, c'est déjà un exploit.

Sa plus grande prouesse dans cette compétition fut de terminer second au Sonneborn-Berger dans le 10^e championnat d'U.R.S.S. en 1937, avec 12 points sur 19 (+ 7, - 2, = 10), ex aequo avec Konstantinopolsky et derrière la "vieille garde russe", Grigory Levenfish, 1^{er} avec 12,5 points.

Ce tournoi, joué à Tbilisi du 12 avril au 14 mai 1937, comportait vingt joueurs ! (Nous aimerions voir dans quel état psychique et physique se trouveraient à la fin d'une telle compétition nos grands maîtres actuels, les "Speedy Gonzales" du jeu moderne, surtout quand on constate le nombre de coups et l'acharnement de certaines parties de ces championnats d'U.R.S.S.) De grands noms de l'époque figurent au palmarès, citons : Makogonov, Rauzer,

Bondarevsky, Kan, Vasily Panov et même Genrikh Moiseevich Kasparian, l'un des meilleurs compositeurs d'études... Voici une partie intéressante jouée lors de ce championnat contre une autre grande figure, Andor Lilienthal :

○ Ragozin, Viacheslav

● Lilienthal, Andor

Partie Anglaise [A28]

URSS ch-10, 1937

1.c4 e5 2.♘c3 ♗f6 3.♗f3 ♘c6 4.d4 exd4 5.♗xd4 ♙b4 6.♗xc6

Un carrefour important ; treize ans plus tard lors du premier championnat du monde par correspondance 1950-53, le futur vainqueur, Cecil Purdy, joua autre chose contre le Suédois

URSS ch-10, Tbilisi 1937	1	2	3	4	5	6	7	8	9	0	1	2	3	4	5	6	7	8	9	0	Pts	SB
1 Levenfish, Grigory	■	0	=	1	0	1	1	1	=	=	=	1	0	=	1	=	1	1	1	=	12,5	
2 Ragozin, Viacheslav	1	■	=	=	=	=	1	=	=	=	1	=	=	1	0	0	=	1	1	1	12	111,75
3 Konstantinopolsky, A.C.	=	=	■	=	=	=	=	0	=	=	1	1	1	=	1	1	=	=	1	=	12	109,00
4 Makogonov, Vladimir A.	0	=	=	■	1	=	1	1	=	1	=	=	1	1	0	0	0	=	1	1	11,5	
5 Belavenets, Sergey V.	1	=	=	0	■	=	1	=	=	=	1	=	0	=	=	=	1	1	0	1	11	102,25
6 Goglidze, Victor A.	0	=	=	=	=	■	=	1	=	=	=	1	=	=	=	0	1	=	1	1	11	99,25
7 Lisitsin, Georgy	0	0	=	0	0	=	■	=	1	1	=	1	1	=	1	=	=	1	=	1	11	95,25
8 Rauzer, Vsevolod	0	=	1	0	=	0	=	■	=	0	=	1	=	1	1	1	1	0	1	=	10,5	
9 Yudovich, Mikhail M.	=	=	=	=	=	=	0	=	■	1	=	0	1	=	1	1	=	=	0	=	10	
10 Bondarevsky, Igor	=	=	=	0	=	=	0	1	0	■	=	0	0	=	1	=	1	1	1	=	9,5	85,00
11 Rabinovich, Ilya L.	=	0	0	=	0	=	=	=	=	=	■	=	1	=	0	1	=	1	=	1	9,5	83,25
12 Alatortsev, Vladimir	0	=	0	=	=	0	0	0	1	1	=	■	=	=	0	1	1	=	1	1	9,5	81,00
13 Kan, Ilia Abramovich	1	=	0	0	1	=	0	=	0	1	0	=	■	=	1	=	=	=	=	=	9	
14 Lilienthal, Andor	=	0	=	0	=	=	=	=	=	=	=	=	=	■	=	1	0	1	=	=	8,5	
15 Panov, Vasily N	0	1	0	1	=	=	0	0	0	0	1	1	0	=	■	1	0	=	0	1	8	
16 Budo, A	=	1	0	1	=	1	=	0	0	=	0	0	=	0	0	■	1	0	=	=	7,5	74,50
17 Chekhover, Vitaly	0	=	=	1	0	0	=	0	=	0	=	0	=	1	1	0	■	0	=	1	7,5	68,25
18 Ilyin Zhenevsky, Alex	0	0	=	=	0	=	0	1	=	0	0	=	=	0	=	1	1	■	=	=	7,5	67,00
19 Kasparian, Genrikh M.	0	0	0	0	1	0	=	0	1	0	=	0	=	=	1	=	=	=	■	=	7	
20 Ebraldze, Archil S	=	0	=	0	0	0	0	=	=	=	0	0	=	=	0	=	0	=	=	■	5	

Malmgren : 6.g3 ♖e5 7.♖b3 ♗e7 8.♙e3 ♗e4 9.♗db5 ♙xc3+ 10.♗xc3 ♗xc3 11.♗xc3 et nulle au 46^e coup.

6...bxc6

6...♙xc3+ 7.bxc6 dxc6 8.♗xd8+ ♗xd8 9.♙g5 ♗c7 etc.

7.g3 ♗e7 8.♙g2 0-0 9.0-0 ♙xc3 10.bxc3 ♖e8 11.♙e3 ♗e4

Il y a sûrement quelque chose d'erroné dans la conception noire du début. Maintenant la position noire va s'effondrer étonnamment vite.

12.♖b3 a5 13.♖fd1 ♙a6 14.♖d4 ♗c5 15.♗c2 ♗e6 16.♖h4 ♗f8 17.♖d1 ♖ab8 18.c5 h6 19.♖a4

Un joli passage au scanner de la position noire par la tour blanche !

19...♙b5 20.♖g4 ♗h8 21.c4 ♙a6 22.♗c3 1-0

Au cours de ce même championnat, le jeune Ragozine avait réussi à battre avec les noirs dans une Sicilienne le futur champion, Grigory Levenfish (ou Loewenfish ou Löwenfish) alors âgé de 48 ans. Ce fort grand maître représentait la vieille garde russe très expérimentée qui permit à la formidable jeune génération montante des Kérés, Botvinnik, Smyslov, etc. de s'aguerrir puis de dominer à partir des années quarante le monde des échecs pendant de longues décennies. Botvinnik lui-même, en 1937, ne put battre en match Levenfish, alors champion d'U.R.S.S. en titre, après 13 parties très disputées (+ 5, - 5, = 3 !). En fait, Ragozine tirait leçon de la démonstration magistrale qu'il reçut de la part de ce vieux briscard lors du 9^e championnat d'URSS en 1934, déjà remporté par Grigory Levenfish lui-même avec 12 pts sur 19 (Ragozine, 7^e avec 10,5 pts) :

○ Levenfish, Grigory

● Ragozine, Viacheslav

Défense Française [C16]

URSS ch-09, 1934

1.e4 e6 2.d4 d5 3.♗c3 ♙b4 4.e5 ♗e7 [4...c5] 5.♙d2 0-0

Un coup bizarrement occulté par l'Encyclopédie yougoslave.

6.a3

● 6.♙d3 ♗d7 7.♗h5 f5 8.♗f3 ♖e8?! (8...c5) 9.g4! ♗f8 10.♖g1 a6 11.0-0-0 c5 12.gxf5 exf5 13.♖xg7+! ♗xg7 14.♙h6+ ♗g8 (14...♗h8

15.♗f7!) 15.♗xd5! ♗xd5 (15...♗xd5 16.♖g1+ ♗g6 17.♖xg6+ hxg6 18.♗xg6+) 16.♗xe8 ♗f7 17.♙c4! ♙e6 18.♗xa8 ♙xc4 19.♗g5! 1-0, Limpert - Schmidt, Dresden 1989;

● 6.♗f3 c5 7.dxc5 ♗bc6 8.♙d3 ♗g6 9.♙xg6 fxg6 (9...hxg6?! 10.♗a4 ♙xd2+ 11.♗xd2 ♗c7 12.♗c3±) 10.♗a4 ♖f4!↑, Ljubojevic - Anand, Roquebrune 1992.

6...♙a5 7.♙d3 ♗d7 8.♗f3 f6 9.exf6 ♗xf6 10.♗e2 ♖e8?!

Une erreur instructive.

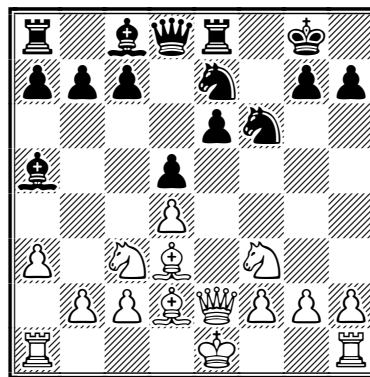

11.g4! c5

● 11...♗xg4? 12.♙xh7+ ♗xh7 13.♗g5+;

● 11...e5! 12.♗xe5 ♗c6.

12.g5 ♗h5

12...cxd4 13.gxf6 dxc3 14.f7+! ♗xf7 15.♗g5+ ♗f8 16.♗xh7+ ♗g8 17.♗f6+ gxf6 18.♖g1++.

13.♗e5 g6 14.dxc5 ♗f5 15.0-0-0! ♙xc3 16.♙xc3 ♗xg5+ 17.♗b1 ♗f4 18.♗f3 ♗xd3 19.♗xd3 b6 20.♖hg1 ♗e7 21.c6! a5 22.♗f3

Menaçant ♗xg6.

22...♗h4 23.♖g4 ♗h5 24.♖dg1

Avec toujours la menace ♗xg6 suivi de ♖xg6.

24...♗f8 25.♗f4!

25.♖xg6 ♗xf3 26.♖f6+ ♗c7 27.♖f7+ ♗d6 28.♗xf3±.

25...♖a7 26.♖g5 ♗h3

● 26...♗h4? 27.♖xf5++;

● 26...♗h6? 27.♖xf5++.

27.♗xg6+ hxg6 28.♖xg6

Menaçant 29.♖g8 ♗c7 30.♖e8 ♗e8 31.♖g8 et 31.♖xc8.

28...♖h7

28...♙a6 29.♞g8+ ♔e7 30.♞xc8+ ♔xc8
31.♞b8+.

29.♞g5! e5 30.♙xe5! ♙e6

30...♞xc5 31.♞d8+ ♞e8 (31...♔f7 32.♞f6#)
32.♞g8+ ♞xg8 33.♞xg8+ ♔xg8 34.♞xc8+
♔g7 35.♞xc8+.

31.♞f6+ ♙f7 32.♞g8+! ♞xg8 33.♞xg8+ ♔xg8
34.♞h8# 1-0

LA GRANDE DÉSILLUSION

Il était normal dans l'évolution d'un joueur soviétique de premier plan d'affronter en matches relativement longs d'autres grands maîtres, sans titre en jeu. Ce plan de carrière était bien sûr voulu par la toute puissante fédération des échecs soviétiques (SCF).

Aussi, logiquement, Viacheslav Ragozin affronta l'une des stars des échecs de l'époque : Mikhail Moiseevich Botvinnik. Celui-ci était le favori du match : déjà trois fois champion d'U.R.S.S. à la pendule (1931, 1933, 1939), mais surtout 3^e du super tournoi A.V.R.O., Amsterdam 1938, qui réunissait l'élite mondiale de l'époque; Botvinnik était déjà considéré comme le seul Soviétique, avec le flamboyant Paul Kérès, capable de battre le champion du monde Alexandre Alekhine. Néanmoins, Ragozine, également très aguerri, n'était pas à sous-estimer et faisait figure de sérieux adversaire. Enfin les deux joueurs étaient jeunes et de la même génération : Ragozin, né en 1908 et Botvinnik, en 1911.

En 1940, un match en 12 parties eut donc lieu à Leningrad. Ce fut ce que l'on peut appeler une catastrophe pour Ragozin, surclassé : 3,5 points contre 8,5 à son adversaire. 7 nulles, 5 défaites dont 3 d'affilée dans la deuxième partie du match ! Le genre de désastre qui peut laisser des traces durables dans la vie d'un compétiteur. Manque de forme ? adversaire lui-même en superbe condition ? mauvaise préparation ? puis mauvais choix lorsque l'on est dominé ? Peut-être un peu tout ça, mais aussi il est fort probable que Botvinnik était déjà hors de portée d'un bon GMI : plus complet, plus profond, plus tenace.

○ Botvinnik,
Mikhail

● Ragozin,
Viacheslav

Défense

Grünfeld [D94]
Leningrad (m/3),
1940

1.d4 d5 2.c4 c6
3.♗c3 ♗f6 4.e3
g6 5.♗f3 ♙g7
6.♙d3 0-0
7.0-0 ♙g4



PHOTO ARCHIV JACOBY

Viacheslav Ragozin

Ragozine suit un
coup qui à l'épo-

que était expérimental bien qu'il l'ait déjà utilisé. Il introduit le système Smyslov de cette Défense Grünfeld. L'idée est de pousser rapidement e7-e5 tout en développant l'aile dame. Mais ce n'est pas si simple que cela : les blancs disposent eux d'un centre élastique, e4-e5 et/ou d4-d5, et ont eu souvent dans la pratique un petit avantage à la sortie du début. Le débat fit rage pendant de longues décennies, jusque dans les années 1980 ! Cependant, ce choix était vraisemblablement téméraire face à Botvinnik (cf. commentaires de la partie suivante).

8.h3 ♙xf3 9.♞xf3 dxc4

D'autres coups ont été essayés : 9...♞d6, 9...♞e8. Ragozine lui-même tenta l'immédiat 9...e5 qui est mauvais comme le démontra Kotov dans le 16^e championnat d'U.R.S.S. en 1948 : 10.dxc5 ♗fd7 11.cxd5 ♗xc5 12.♞d1! cxd5 13.♙e2 ♗bc6 14.♗xd5 ♞c8 15.e4 ♞h4 16.f4 et 1-0 au 31^e coup.

Smyslov, dans son match des Candidats en 1983 contre Ribli, choisit une autre stratégie à double détente : 9...e6 10.♞d1 ♗bd7 11.b3 ♞c8 12.♙f1 e5 13.cxd5 e4 14.♞e2 ♗xd5 (1/2-1/2, 42).

10.♙xc4 ♗bd7 11.♞d1

Ou 11.♙b3, Dreev - Piket, Dortmund 1994 (0-1, 38).

11...e5

On peut arriver à la même position avec l'autre grande ligne commençant par 6.♙e2.

12.d5 c5?

Une sérieuse faute positionnelle. 12...e4 était nécessaire ou, à la limite 12...cxd5 ou même 12...♞c7.

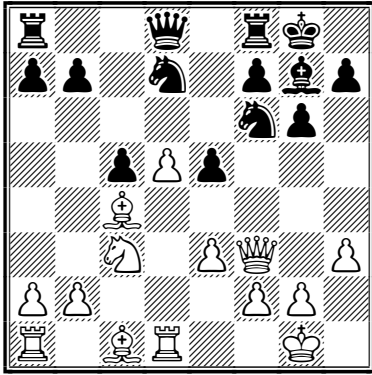

13.d6! ♖b8 14.e4 ♘e8 15.♙e3 a6 16.a4 ♖c8
17.♘d2 h6 18.♗ad1 ♘ef6 19.♘d5 ♘xd5 20.
♙xd5 ♖b8 21.♗e2 ♔h7 22.♖c2 ♗f6 23.♙a2
♖bc8 24.b4!

Le style implacable de Botvinnik...

24...cxb4 25.♖c7 ♖xc7 26.dxc7 ♘b6 27.♙xb6
♗xb6 28.♗c4+– ♖c8 29.♘d7 ♗c6 30.♗xc6
bxc6 31.♖xf7 c5 32.♙e6 1–0

Il est intéressant de comparer cette partie avec le match de 1937 qui vit la confrontation acharnée entre Botvinnik et Levenfish en treize parties. Dans ce “combat des deux chefs” (Levenfish fut lui aussi multi-champion d’U.R.S.S. en 1934 et 1937), ces deux joueurs utilisèrent quatre fois ce début D94 aussi bien avec les blancs qu’avec les noirs. Levenfish remporta le duel théorique sur le score de : + 2, – 1 et = 1. Quand on connaît l’acharnement de Botvinnik dans ses préparations théoriques et entraînements techniques, nul doute qu’il avait analysé le système Smyslov; c’est déjà à ce niveau que Ragozin a fait une erreur. Mais voyons maintenant comment le “vieux lion” (48 ans) mata le “jeune loup”.

○ Botvinnik, Mikhail

● Levenfish, Grigory

Défense Grünfeld [D94]

Moscou/Leningrad (m/2), 1937

1.d4 d5 2.c4 c6 3.♘c3 ♘f6 4.e3 g6 5.♘f3 ♙g7
6.♙d3 0–0 7.0–0 e6

Ou le coup de Salo Flohr : 7...♙f5.

8.b3 ♘bd7 9.♗e2

Plus moderne est le plan 9.♙a3 suivi de 10.♖c1 et après seulement ♗e2.

9...♖e8 10.♙b2 b6 11.♖ad1 ♙b7

Avec une position solide, un peu passive pour le moment, mais qui peut s’ouvrir par c6-c5 ou e6-e5.

12.♘e5

! ? ou ? ! car c’est un coup radical, mais c’était l’idée de Botvinnik en plaçant ses tours en d1 et f1 plutôt que c1 et d1.

12...♘xe5 13.dxe5 ♘d7 14.f4 ♗e7! 15.cxd5
exd5 16.e4

Une concession plutôt que de jouer 16.♙c2, car la position des Blancs est déjà délicate : leur structure de pions e5-e3-f4 peut être démantelée par f7-f6 ou g6-g5.

16...d4 17.♘b1 c5 18.♘d2 g5!

Levenfish va monter un remarquable plan basé sur l’ouverture des lignes et la puissance des pions passés.

19.g3 gxf4 20.gxf4 ♔h8 21.♘c4 ♖g8 22.♔h1
f6! 23.♘d6

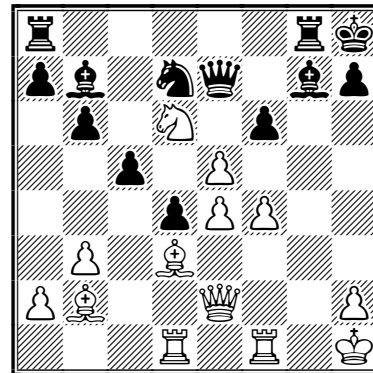

23...fxe5!!

C’est presque un régal de voir un aussi fort stratège que Botvinnik se faire dépasser !

24.♘xb7 exf4 25.e5

Avec un cavalier et des fous enfermés, des pions noirs passés, Botvinnik décide de rendre un pion afin de s’activer, contraint et forcé.

25...♙xe5 26.b4

Une vaine tentative.

26...♘f6 27.♗f3 ♘g4!

Le début d’un parcours type *Cavalier de l’apocalypse* ! Première menace de fourchette.

28.♖d2 ♖ab8 29.♙e4

Sauvé ?

29...d3!

Encore un coup de tonnerre ! Les pièces blanches sont surchargées.

30. ♖xd3 ♜xb7!

C'est l'effondrement général : les grandes diagonales appartiennent bien aux noirs.

31. ♙xb7 ♜xb7+ 32. ♖f3

Forcé, car si 32. ♖f3 il y a la deuxième menace de fourchette par 32... ♙xb2 et 33... ♗e5.

32... ♖xf3+ 33. ♜xf3 ♙xb2 34. ♜xb2 ♗e5!

Le pion noir f4 est imprenable car 35... ♗d3, troisième fourchette !

35. ♖f1 ♗d3!

Thème : la domination des tours par un cavalier ; motif : la fourchette. Levenfish avait-il vu toute cette combinaison à partir de son 23^e coup ? C'est possible, ou il avait senti toutes les potentialités de la position ; en effet, il ne faudrait pas oublier que lui-même était un finaliste

accompli. Qui ne se souvient pas de son livre réalisé en collaboration avec Smyslov sur les finales de Tours : *Rook endings* (éditions Batsford, 1971), la bible sur ce type de finale dans les clubs d'échecs pendant des années.

36. ♜g2 c4

Avec une autre menace de fourchette comme on va le voir.

37. ♜c2 b5 38. a3 f3

Eh oui !

39. ♜d2 ♜g2 40. ♜xg2 fxg2+ 41. ♔xg2 c3 42. ♔f3 0-1

Et les Blancs abandonnent car il suit 42...c2. Ou 42. ♖f8+ ♔g7 43. ♜c8 c2 et il y a la dernière fourchette en e1 en cas de prise. Une superbe démonstration de Levenfish et un modèle didactique pour le jeu d'échecs.

LE MATCH LEROC-LARÈGLE (2)

FRED LAZARD

LA DEUXIÈME PARTIE offrit à Leroc l'occasion d'une belle revanche. Il ne m'a pas été possible cette fois de m'approcher de l'échiquier, tant la foule des spectateurs était dense. La position finale me fut montrée dès la partie terminée, par des amateurs plus fortunés qui avaient pu suivre la partie. Les Blancs (Leroc), après un brillant sacrifice de dame pour une tour et quatre pions, arrivèrent à la position que nous donnons plus loin et annoncèrent : « Mat en un coup ! »

– Ne me faites pas voir le mat, dis-je, l'habitude du problème fait que je trouve assez souvent le mat en un coup.

– Pour faciliter vos recherches, je vous préviens que cela commence par un échec, me dit un facétieux.

– Et cela finit par un mat, ajouta finement un autre.

Malgré ces précieuses indications, je ne trouvais pas la clé de l'énigme et demandai que la solution me soit montrée.

– Voilà : 1... échec et mat.

– Mais ce n'est pas mat !

– Si, car...

– Vous auriez pu le dire !

– C'était inutile car "il ne pouvait en être autrement".

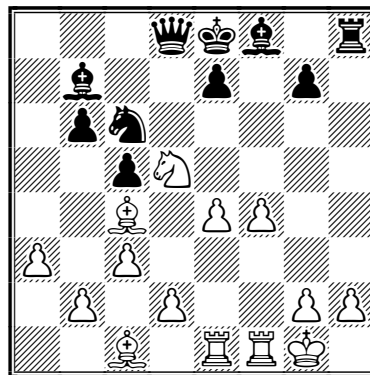

C'était vrai en effet, les Blancs font bel et bien mat en un coup dans la position ci-dessous. Trouverez-vous comment ?

Extrait de Mes problèmes et études d'échecs par Fred Lazard, Librairie de La Stratégie, Paris 1929. Document aimablement communiqué par Jacques Negro.

LE JEU INTERNATIONAL

○ Yvinec, Jean-Marc (2180) FRA
 ● Grazinys, Vidmantas (2243) LTU
Gambit Evans [C52]
 corr CL/0406/C1 ICCF, 2005

1.e4 e5 2.♘f3 ♘c6 3.♙c4

Cela fait maintenant bien des années que j'utilise ce bon vieux coup... Très souvent, il constitue une réelle surprise pour les Noirs, trop habitués à recevoir un 3.♙b5.

3...♙c5 4.b4!?

Ô Gambit Evans, réveille-toi, reviens à la vie et déchaîne sur les Noirs toute ta violence...

4...♙xb4

Pourquoi ne pas prendre ce pion si généreusement offert ?

5.c3 ♙a5 6.d4

Bien plus précis que l'ancien 6.0-0.

6...exd4

Donne un jeu bien plus ouvert que 6...d6 et d'après Harding : « This is the best. »

7.♞b3

Une suite bien plus rare que 7.0-0, mais qui a le mérite de couper court à toutes discussions autour de la variante Panov (avec ♘ge7) si telle était l'intention des Noirs.

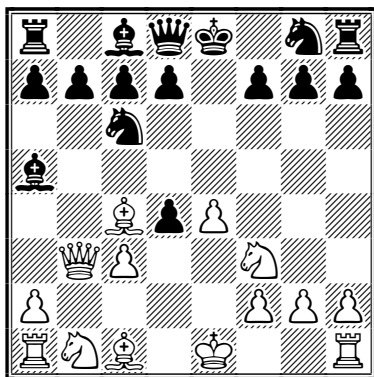

7...♞f6

Harding et Cafferty préfèrent 7...♞e7. A propos de 7...♞f6, ils annotent : « Probably inferior to 7...♞e7 as the queen is more exposed here. » ;
 7...♙xc3+ 8.♘xc3 ♘a5 9.♙xf7+ ♔f8 10.♞b4+ ♔xf7 11.♞xa5 dxc3 12.♞xc3.

8.0-0! {Harding}

- 8.♙b2!? {Schlechter} 8...d3 ; 8.e5!? ♞g6! ;
- 8.♙g5 ♞g6 9.0-0 d6 10.cxd4 ♘f6 11.♙xf6 gxf6.

8...♙b6

Une autre recommandation de Carl Schlechter qui date de 1913-1915...

- 8...b5!? {Blackburne} ;
- 8...♘h6?! 9.e5 ♞g6 10.♙a3 et les Blancs dominant ;
- 8...♘ge7 9.cxd4! 0-0 10.♙b2 d6.

9.e5 ♞g6 10.cxd4

10.♙a3!? est une recommandation de George Steven Botterill.

10...♘xd4 11.♘xd4 ♙xd4 12.♘c3 ♙xc3!?

Les Noirs quittent la partie Bird - Chigorin, Hasting 1895 (1/2-1/2, 36).

13.♞xc3

Une position remarquable et qui rappelle par certains côtés, la défense compromise... en effet dans cette dernière nous retrouvons la même position mais avec en plus un cavalier blanc à f3 et un cavalier noir à c6.

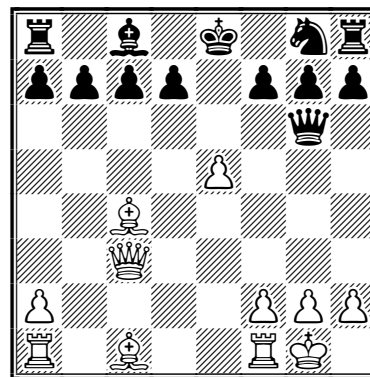

13...♘e7 14.♙a3

L'échange en c3 pratiqué par les Noirs a changé fondamentalement les données de la position. Le roi noir devra sans doute rester quelque temps au centre, mais l'absence du cavalier f3 réduit les possibilités agressives blanches.

- 14.♙b3 ♞c6 15.♞g3 0-0 16.♙a3 ♘f5 17.♞d3 d6 18.♞ab1 ♞d7.

● 14.♖e1 b6 15.♙d3 ♗c6 16.♗a3 ♗e6 17.♙e4 c6 18.♙b2 ♘d5=.

14...b6 15.♙d1

Toujours cette lancinante question : quelle tour placer à d1 ?...

15.♖fd1 ♙b7 16.♗h3 ♙c6 17.♙xc7 ♖xe7 18.♙d4 h5 19.♙ad1=.

15...♙b7

Ce fou déploie une très forte activité sur la grande diagonale... grâce au deuxième coup noir.

16.♗h3

Sans doute le seul coup pour maintenir la pression en conjuguant attaque et défense. La pression monte...

16...♗f5

Les Noirs veulent chasser la dame blanche de son poste d'observation.

Si 16...♖d8 17.♙xe7 ♖xe7 18.♙b5 ♖he8 19.♖xd7+ ♖f8 20.♖xc7 ♖xc5=.

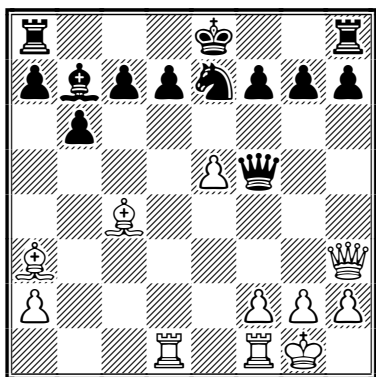

17.♙xf7+!

Un grand classique dans ce gambit.

17...♖xf7 18.♖xd7

La pointe !

18...♗xh3 19.♖xe7+

Regagne la pièce et poste une tour en septième.

19...♖g6 20.gxh3 ♙d5 21.f4

Les Blancs tirent leur dernier atout, mais en vain ; la position est totalement égale.

21...♖f5 22.♖e1 ½-½

JEAN-MARC YVINEC

○ Peigney, Christophe (2000) FRA

● Lindsalu, Indrek (2194) EST

Défense Nimzo-Indienne [E32]

corr WS/H/013 ICCF webserver, 2005

[Peigney, C]

Vouloir sortir des sentiers battus de la théorie, implique qu'on ait une certaine aptitude à penser par soi-même. Dans une grande ligne de la Nimzo-Indienne, mon adversaire me joue un 6^e coup très peu usité. Les Noirs ne posent pas assez de problèmes aux Blancs pour annuler et la sanction va être facile à mettre en œuvre.

1.d4 ♗f6 2.c4 e6 3.♘c3 ♙b4 4.♗c2 0-0 5.a3 ♙xc3+ 6.♗xc3 h6?!

Voilà le coup rare, empêchant la venue du fou en g5, mais perdant un temps...

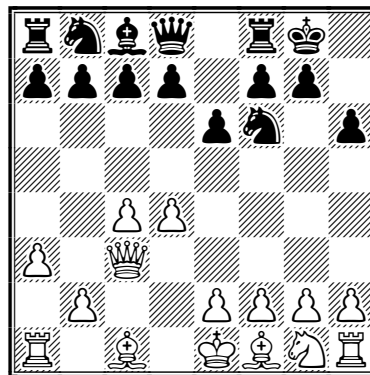

7.♗f3

7.♗g3?! ♗e4 8.♗g4 d5 9.♙xh6 ♗f6 10.♙e3 e5 11.♗f3=.

7...♗c6?!

Un autre encore plus rare. Nous sommes maintenant hors de toutes connaissances théoriques. Le jeu des Noirs est trop facile à lire : ils veulent jouer d6, ♖e8 et e5.

● 7...d5 8.e3 c5?! [8...b6 9.♙d3 dxc4 (9...♙b7 10.cxd5 exd5 11.0-0 ♘bd7 12.b4 ♖e8 {12...♖c8 13.♙f5±}) 10.♙xc4 ♙a6 11.♙xa6 ♘xa6 12.♗c4 ♗c8 13.b4 c5 14.dxc5 (14.b5 ♘b8 15.♙b2 ♘bd7 16.0-0=) 14...bxc5 15.b5 ♘b8 16.♙b2 ♘bd7 17.0-0±] 9.dxc5 ♗e4 10.♗c2 ♗f6 11.♖b1±;

● 0-0...b6!? 8.e3 ♙b7 9.♙e2 d6 10.0-0 ♘bd7 11.b3.

8.e3 d6

● 8...d5?! 9.♔d3 e5 [9...dxc4 10.♙xc4± (10.♖xc4!?) 10...e5 11.♗xe5 ♗xe5 12.dxe5±] 10.♗xe5±;

● 8...♗e4 9.♖c2 f5 10.♔d3 ♗g5 11.b4±.

9.b4!? ♖e8

9...♗e4 10.♖c2 f5 11.♔d3±.

10.♙b2

La raison pour laquelle le 6^e coup des Noirs était une perte temps : le fou à cette place est encore plus menaçant.

10...e5

Comme prévu.

11.dxe5 ♗xe5 12.♗xe5

12.0-0-0?? ♗e4 13.♖c2 ♗g4+.

12...dxe5!?

12...♖xe5 me semble un peu meilleur.

13.♖d1

Maintenant plus que jamais, la colonne d sera la base de ma stratégie.

13...♖e7 [13...♔d7 14.♔d3] 14.♔d3± c5

● 14...♔g4?! 15.f3 ♔d7 16.0-0±;

● 14...♗g4?! 15.0-0 ♖h4 16.h3 ♗f6 17.♔c2 ♔xh3? 18.gxh3 ♖xh3 19.e4;

● 14...♔d7 15.0-0 ♔a4 16.♖d2±;

● 14...e4 15.♔e2 ♔d7 [15...♔f5 16.0-0±] 16.0-0 ♔a4 17.♖d5! b6 18.♖f5 ♖ad8 19.♖f4±.

15.0-0 b6

● 15...cxb4 16.axb4 ♔e6 17.c5 ♔d5 18.♔b5 ♔c6 19.♔c4±;

● 15...e4 16.♔e2 b6 17.f4 ♔d7 [17...exf3 18.♖xf3!+-] 18.g4→.

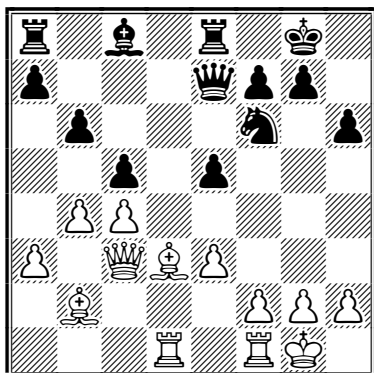

16.f3!

Un coup très important qui couvre les deux cases e4 et g4.

16...♙b7 17.♔e2

Il n'était pas facile de se décider. J'ai longtemps hésité entre ce coup et 17.♔f5.

● 17.e4?! ♗h5, direction f4;

● 17.♔c2?! e4 18.f4 [18.fxe4 ♔xe4 19.♔xe4 ♖xe4 20.bxc5 bxc5 21.♖f3 ♖g4 22.♖e1 ♗e4 23.♖f4 ♖e6 24.♖d5=] 18...♖ad8 19.b5 [19.♖xd8 ♖xd8 20.bxc5 ♖xc5] 19...♔c8 20.♖xd8 ♖xd8 21.♖d1=;

● 17.b5?! e4 18.fxe4 ♖ad8 19.♔e2= [19.e5 ♗g4 20.e6 fxe6=];

● 17.♔f5 a6!?! 18.♖f2 ♔c6 19.♖fd2 e4 20.♖d6 ♖ad8 21.♖d2 ♖xd6 22.♖xd6 exf3 23.♖xc7 ♖xc7 24.♖d6 ♔c4 25.♔xf6 gxf6 26.♔xe4 ♖xe4 27.gxf3 ♖xc4 28.♖xb6 cxb4 29.axb4 ♗g7 30.e4±;

● 17.♖b3?! e4! [17...cxb4?! 18.axb4 e4 19.fxe4 ♗xe4 20.c5±] 18.♔xf6 [18.♔e2 exf3=] 18...♖xf6 19.♔xe4 ♔xe4 20.fxe4 ♖c6=.

17...cxb4

Nous arrivons à un moment crucial de la partie, où la suite adoptée par les Noirs peut faire basculer l'avantage des Blancs en un résultat nul. Il y avait sept autres coups "candidats" ! J'attendais celui-ci : 17...a6!? Δ♔c6.

18.axb4 a5?

Au début, il ne me parut pas évident que ce coup ne soit pas bon, c'est pourtant la faute décisive. ♠18...♖ac8 19.♖b3 ♖e6!?! 20.♖d3!?! e4 [20...♖cd8?! 21.♖xd8! ♖xd8 22.♖xd8+ ♗h7 23.♖fd1 ♖e7 24.♖8d6±] 21.fxe4 ♔xe4 [21...♗xe4 22.♖d7 ♖e7 23.♖xe6 fxe6 24.b5±] 22.♖a3±.

19.♔a3↑

19.bxa5 m'a longuement préoccupé, pour enfin me décider sur le coup du texte : une autre diagonale va s'ouvrir pour le fou de cases noires.

19.bxa5?! ♖xa5 :

a) 20.♖b3 ♗d7 21.♔c3 ♖a6=;

b) 20.♖a1 ♖xa1 21.♖xa1 ♗d7 22.♖d1 [22.♖b3 ♖e6 23.♖a7 ♗c5] 22...♗c5 23.♖d2 ♗a4 24.♔a1 f6=;

c) 20.♖d2 ♗d7 21.♖fd1 ♗c5 22.♔a3 [22.e4 ♔c6] 22...♖c7 23.♔b4 ♖aa8±.

19...♖c7

- 19...♖c6 20.bxa5 bxa5 21.♞d6±;
- 19...axb4 20.♙xb4 avec gain de temps et une forte initiative, 20...♖c7±;
- 19...a4 20.b5+.

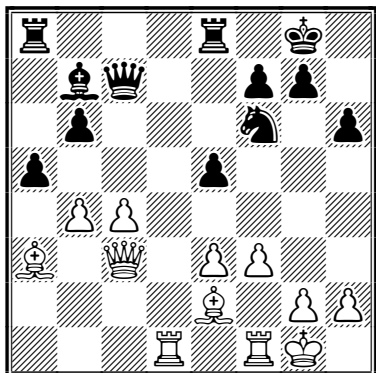

20.b5!+-

La surpuissance du fou de cases noires, compense largement l'autre fou plus passif.

20...♞d7

Quoi d'autre ?

21.♙d6

Plus sûr que 21.♞d6.

21...♖d8

La dame erre entre ses lignes à la recherche d'initiative.

21...♖c8 22.e4 :

a) 22...♖d8 23.♖e3 ♖f6 [23...♖g5? 24.♖xg5 hxg5 25.♙c7±] 24.♙a3 ♞ad8 25.♞d2 ♞f8□ 26.♞fd1 ♞xd2□ 27.♖xd2 ♙c8□ 28.♖d6+-;

b) 22...♞e6 23.♖e3 ♞c5 [23...♞a7 24.♞d2 ♙a8 25.♞fd1+-] 24.♙xc5 bxc5 25.♞d2 ♖c7 26.♞fd1+-;

c) 22...a4 23.♞d2 [23.♖e3!?] 23...♞c5 24.♙xe5 f6 25.♙d4 ♞b3 26.♙xb6! ♞xd2 27.♖xd2+-.

22.e4!

Empêche 22...f5 ou 22...e4 et prépare 23.♖e3 pour faire pression sur la faiblesse en b6.

22...♞c8

- 22...♖g5 23.♙c7 ♙c8 24.♞d6+-;
- 22...♖h4 23.♙c7+-;
- 22...♞e6 23.♖d2 ♖e8 24.♙a3 ♙c8 25.♖e3 ♞g6 26.♞d2+-.

23.♖e3

≤23.♙xe5 ♖xc5 24.♞xd7 ♖xd7 25.♖xc5 f6 26.♖b2±.

23...♖f6

- 23...♖h4? 24.♙a3 ♖c7 25.♞d6+-;
- 23...♖g5? 24.♖xg5! hxg5 25.♙a3 ♖c7□ [25...♞f8 26.♞d6 ♞e6 27.♞fd1+-] 26.♞d6 f6 [26...g4 27.fxg4! ♙xe4 28.♞fd1 ♞e7 (28...♞c5 29.♙xc5 ♞xc5 30.♞xb6 ♞a8 31.♞bd6+-) 29.♙f3!+-] 27.♞c1 ♞e7 28.♞f2+-.

24.♞d2

Préparation du doublement des tours.

24...♞e6 25.♞fd1

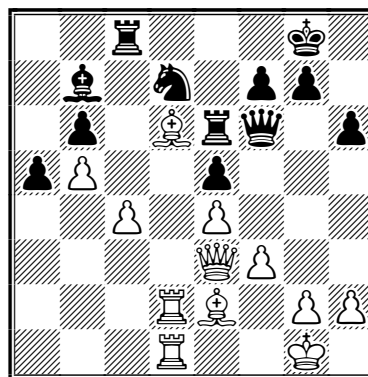

Rien n'a pu empêcher les Blancs de mener à bien leur stratégie première : l'occupation de la colonne d.

25...h5

25...♞h7 ne change rien : 26.♙f1+-.

26.♙a3

Place à l'artillerie lourde.

26...♞c5 27.♙xc5

Après de bons et loyaux services, le bon fou est sacrifié.

27...♙xc5

Il n'est pas bien en e2 le fou !?...

27...bxc5?? 28.♞d7+- [28.♞a1!?!; 28.♖a3!?!].

28.♞d8+

La suite du plan : faire pénétrer la tour dans le camp ennemi (7^e et 8^e rangées), continuer à faire pression sur le pion b6, maintenir le contrôle de la colonne d et bloquer toutes éventuelles tentatives de contre-jeu des Noirs.

28...♞h7 29.♞8d7 ♙c8 30.♞a7

Menace 30.♖xa5 bxa5 31.♞xc5+.
 ≤30.♞7d5 ♞xd5 31.cxd5 ♞d6 32.♙d3+ g6
 33.c5 bxc5 34.♞xc5 ♞d8∞.

30...♞d6 31.♞d5! ♞cxd5 32.cxd5 g6

Un petit piège!

32...♙f5 33.♞c7! [33.c5? bxc5 34.♞xc5 ♞xd5!
 35.♞xd5 ♞b6+ 36.♙f1 ♞xa7 37.♞xe5 g6
 38.♞d6 ♞e3 39.b6 ♞c1+ 40.♙f2 ♞b2!]=]
 33...♞h4 34.g3! [34.♙d3!?] 34...♞d4 35.
 ♞xd4 exd4 36.♞c6 ♞xc6 37.bxc6 a4 38.♙d1
 a3 39.♙b3 ♙g8 40.d6 ♙f8 41.♙f2 g6 42.h3!
 ♙e8 [42...♙xh3 43.g4+–] 43.g4 hxg4 44.hxg4
 ♙e6 45.♙e2 ♙d8 [45...b5 46.cxb5!/] 46.♙d3+.

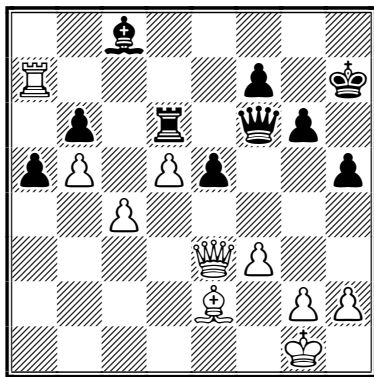

33.♞a8!

• Si les Blancs suivent bêtement leur plan et jouent 33.♞c7?! (le coup attendu par mon adversaire ? ?), les Noirs ont encore de belles ressources pour se défendre. Par le coup du texte, les Blancs vont mettre l'accent sur une autre faiblesse, 33...♙d7! 34.c5?! ♞xd5 35.cxb6 [35.c6 ♙e6 36.♞b7 ♞h4=] 35...♞xb5 36.b7 ♙xe2 37.♞xf7+ ♞xf7 38.b8♞ ♙b5 39.h3∞ et même avec deux dames, ça va être difficile ;

• 33.c5? bxc5□ 34.♞c7 ♙f5! 35.♞c6 ♞xc6 36.bxc6 [36.dxc6 ♞d6∞] 36...♞e7 37.♞c3 a4 38.♙c4 e4 39.♞e3 ♙g7∞.

33...♙d7!

• 33...♙f5 laisse la case e8 et les Noirs perdent : 34.♞e8 [34.c5!? bxc5 (34...♞xd5 35.cxb6 ♞d7 36.♞xa5 ♞h4 37.♞a1 ♞b4 38.♙f2 ♞h4+ 39.♙g1 ♞b4 40.♙f1 ♞d4 41.♞xd4 exd4 42.♞a7 ♞d8 43.♙f2+–) 35.♞xc5 ♞h4 36.g3 ♞b4 37.♞xb4 axb4 38.♙c4 ♙c2 39.♞a6] :

a) 34...a4 35.g4 [35.♞a8 ♙c2 36.♞c3 ♙b3 37.♞e8 ♞d8 38.♞xe5] 35...♙c2 36.gxh5

[36.♞c3 ♙b3 37.♞xe5 a3 38.gxh5 g5 39.♞d3+ ♙g7] 36...gxh5 37.♞xe5 h4 38.♙f2+–;

b) 34...♞h4 35.g4! ♙d7 36.♞xe5+–;

c) 34...♞d8 35.♞xe5 [35.♞xd8 ♞xd8 36.g4 hxg4 37.fxg4 ♙d7 38.♞xe5 ♞h4 39.♞d4 ♞e7 40.♙f2 ♞d6 41.h4+–; 35.♞xe5!?] 35...♞d6 36.g4 hxg4 37.fxg4 ♙d7 38.g5 ♙g8 39.♙d3+–;

• 33...♞d8?? 34.♞b8+–.

34.g4!

Δ35.g5, il faut encore être très prudent !

34.c5? ♞xd5 35.c6 ♙xc6!! 36.♞xb6 [36.bxc6 ♞xc6 37.♞a6 ♞c5∞ c'est pas gagné] 36...e4! 37.bxc6 exf3 38.♙xf3 [38.gxf3 ♞g5+=] 38...♞a1+ 39.♙f2 ♞d2+ 40.♙e2 [40.♙g3?? ♞e5+–+] 40...♞f6+ 41.♙e1 ♞b2!!= imparable.

34...♙g7

34...e4 35.♞xe4 hxg4 36.fxg4 ♞h4 37.♙g2 ♙g7 38.♞d4+–.

35.g5 ♞f4

35...♞f5 36.♙d3 [36.♙f2!/] 36...e4 37.fxe4 ♞e5 38.h4 ♙f5 39.♞a7+–.

36.♞xf4 exf4 37.♞d8

La tour sans protection est la fameuse faiblesse citée plus haut.

37...♙h7

37...h4 38.♙f2+–.

38.♙f2 ♙g7

38...h4 39.c5 ♞xd5 40.cxb6 ♙e6□ 41.♞xd5! ♙xd5 42.♙d1 ♙g7 43.♙c2+–.

39.h4!

39.♙d3!? a4 40.c5 bxc5 41.b6 ♞xb6 42.♞xd7 a3 43.♞a7 ♞b2+ 44.♙e2 a2 45.d6 ♞d2 46.♙e1 ♞xd6 47.♞xa2+–.

39...a4

Oh ! qu'il est cruel de ne plus espérer...

(diagramme page suivante)

40.c5!

Le moment tellement attendu.

40.♞a8!? ♙f5 [40...f6 41.♞xa4 fxg5 42.hxg5 ♙e8 43.♞a7+ ♙f8 44.♙d3 ♞d8 45.♞a1! Δ♞e1–e4 45...♙e7 46.♞e1+ ♙d6 47.♞e4 ♙c5 48.♞xf4+–] 41.♞xa4 ♙f8 42.♞a7 ♙e8 43.♙e1 f6 44.gxf6 ♞xf6 45.♙d2 g5 46.hxg5 ♞g6 47.♙d3 ♞xg5 48.♙xf5 ♞xf5 49.♞b7+–.

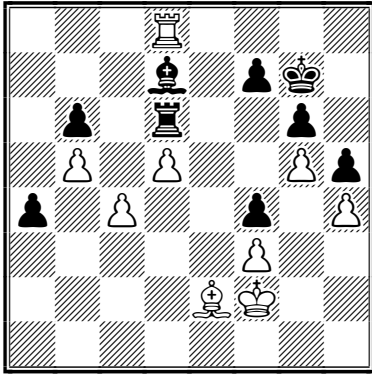

40...♞xd5

40...bxc5 41.b6 ♞xb6□ 42.♞xd7 ♞b4 43.♞c7 a3 44.d6 a2 45.♞a7 ♞b2 46.d7 ♞d2 47.♞xa2 ♞xd7 48.♞a4 ♞d4 [48...f5 49.♞xf4+-; 48...f6 49.gxf6+ ♞xf6 50.♞xf4+ ♞e5 51.♞c4 ♞c7 52.♞d3+-] 49.♞xd4 cxd4 50.♞f1 f6 51.♞e2 fxg5 52.hxg5+-.

41.cxb6

Nous sommes ici le 08/07/2005, le tournoi a commencé le 14/05/2005 !

41...♙e6□ 42.♞a8

42.♞xd5?? ♞xd5 43.♙c4 ♞b7+- et ce sont les Noirs qui gagnent !

42...♞d7□ 43.♞xa4

43.♞a7 est plus compliqué.

43...♞b7

- 43...♞d6 44.♞a6 ♞d7 45.♞d3 ♞d5 46.♙c4 ♙xe4 47.fxe4 ♞b7 48.♞f3+-;

- 43...♞d8 44.♞d3 ♞b8 45.♞a6 ♙c8 46.♙c4 ♙b7 47.♙c6.

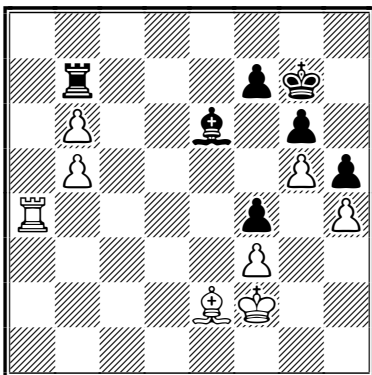

44.♞a6!?

C'est ce coup qui m'a séduit quand j'ai joué l'agressif 40.c5.

44.♞xf4 ♞xb6 45.♙e3 ♙d7 46.♞b4 [46.♙d4? ♙xb5 47.♙c5 ♙xe2 48.♙xb6 ♙f8 49.♙c6 ♙d1 50.♙d6 ♙e2 51.♞f6 ♙b5 52.♙e5 ♙f1 53.f4 ♙h3 54.♞b6 ♙g7 55.♙d6 ♙f8 56.♞b8+ ♙g7 57.♙e7 ♙f5 58.♞b6 ♙d3 59.♞d6 ♙b1 60.f5 gxf5□ 61.♞f6 ♙a2 62.♞xf5 ♙b3 63.♞f6 ♙c4 64.♞h6 ♙e2=, si tous les pions étaient une rangée en-dessous alors, la position serait gagnante pour les Blancs; suivant l'étude 816 d'Averbakh, dans l'encyclopédie des finales] 46...♞c6+ 47.♙d2 ♞b6 [47...♞e7 48.b6 ♙c6 49.f4 ♙b7 50.♙d3+-] 48.♙c3 f6 49.f4 ♙g4 50.♙d3 ♙f3 51.♞a4 gagne aussi, mais plus difficilement.

44...♙d5

44...♞b8 45.♙d3 ♙d7 46.♞a7+-.

45.♙d3 ♞b8 46.♙e4 ♙b7

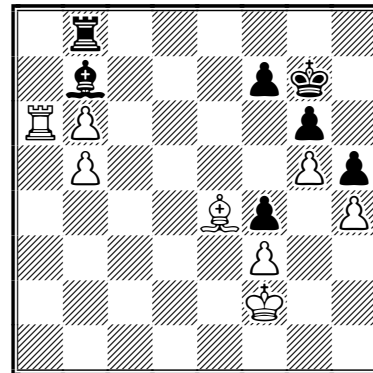

47.♙c6!

Pour finir en beauté.

47...♙xa6 48.bxa6 ♞xb6 49.a7 ♞a6

49...♞b2+ 50.♙e1 ♞b1+ 51.♙d2 ♞b2+ 52.♙d3 ♞a2 53.a8♞ ♞xa8 54.♙xa8 f6 55.gxf6++-.

50.a8♞ ♞xa8 51.♙xa8 1-0

La finale est gagnante. Si 51...f6 52.♙d5 fxg5 53.hxg5+-.

CHRISTOPHE PEIGNEY

Réponse à la question posée p. 58
Encore plus fort que 26.♞d6+ : 26.♞d7! et les Noirs doivent se résigner à donner leur dame car si par exemple 26...♞c8 alors 27.♞f3+ ♙g5 [27...♙g7 28.♞xf7+ et mat en 3] 28.h4+ ♙h8 30.♞g7+ ♙xc5+ ♙xh4 32.g3+ ♙g4 33.♞f4+ ♙h3 34.♞h4#.

LE CHAMPIONNAT DE FRANCE DES CLUBS

TROPHÉE MICHEL ROOS

LA.J.E.C. organise depuis décembre 2001 le Championnat de France des Clubs (email). Cette compétition se déroule en deux phases : préliminaires et finale. La cinquième édition de ce tournoi a été mise en route le 15 novembre 2005. 24 clubs se sont inscrits, certains engageant 2 équipes. La compétition se joue avec 29 équipes réparties en 9 poules de 3. Les clubs engagés sont :

- J.E.E.N. Paris,
- Méximieux,
- Muret,
- Montargis,
- Annecy,
- Yerres,
- Pau,
- Toulouse Lardenne,
- Lons-le-Saunier,
- Altkirch,
- Leves,
- Rambouillet,
- Viry-Chatillon,
- Lille Métropole,
- Nancy Essey,
- Ajaccio,
- Vinca Île-sur-Tet,
- Saint-Omer,
- Saint-Jean-de-Monts,
- Saint-Cyr-en-Val,
- Aubenas,
- Die,
- Thaon et
- Belloy-sur-Somme.

Un petit rappel des précédentes éditions et des résultats enregistrés à ce jour :

CFDC 1

16 clubs et 2 équipes A.J.E.C. soit 21 équipes engagées pour les préliminaires. 9 finalistes retenus et victoire d'**Aurec-sur-Loire**.

CFDC 2

10 clubs engagés, 5 finalistes retenus et victoire de **Reims Échec et Mat**.

CFDC 3

13 clubs dont NAO Chess Club, Évry et Potaissa Turda, club roumain invité, ainsi que 2 équipes A.J.E.C. La finale est actuellement en cours et oppose les clubs de Chécy, Potaissa Turda, NAO Chess Club, Vinca et Cave Canes. Une partie des préliminaires :

○ Vinca Île-sur-Tet

● AS Delmas

Sicilienne-Alapine [B22]

1.e4 e5 2.c3 ♘f6 3.e5 ♘d5 4.d4 cxd4 5.♘f3 ♘c6 6.♙c4 ♘b6 7.♙b3 d5 8.exd6 ♗xd6 9.0-0 g6 10.♘g5 e6 11.♗f3 ♗e7 12.♗e1 ♙g7 13.♗g3 0-0 14.♘e4 ♘h8 15.♘a3 dxc3 16.bxc3 f5 17.♘g5 f4 18.♙xf4 ♗xf4 19.♗xf4 ♗xa3 20.♗h4 h6 21.♘f7+ ♘h7 22.♘g5+ ♘h8 ½-½

CFDC 4

12 clubs engagés constituant 15 équipes. La finale est en cours et oppose les clubs d'Évry, AS Delmas, Potaissa Turda, La Garde et Vinca. Une partie des préliminaires :

○ Chaumont

● La Garde

Défense Alekhine [B02]

1.e4 ♘f6 2.♘c3 ♘c6 3.f4 d5 4.e5 ♘g8 5.d4 h5 6.♘f3 ♙g4 7.♙c3 ♘h6 8.♙e2 e6 9.♗d2 ♘f5 10.♙f2 ♗d7 11.0-0-0 0-0-0 12.♘h4 ♘cxd4 13.♙xd4 ♘xh4 14.♙xa7 ♙b4 15.♙xg4 hxg4 16.a3 ♙xc3 17.♗xc3 ♗a4 18.♙d4 ♘xg2 19.♗g3 ♘h4 20.♗xg4 ♘f5 21.♙f2 g5 22.♗d3 ♗e4 23.♗e1 ♗xf4+ 24.♗xf4 gxf4 25.h3 ♗dg8 26.c4 dxc4 27.♗f3 ♗g2 28.♗h1 ♘g3 29.♙xg3 fxg3 30.♗xf7 ♗g8 31.♗ff1 ♗e2 32.♗hg1 g2 33.♗f6 ♗g3 34.♗xc6 ♗f3 0-1

En conclusion nous pouvons dire que le nombre des participants à cette compétition est encore insuffisant, mais ce qui est positif c'est d'une part, l'augmentation des inscriptions cette année et d'autre part, la fidélisation de certains clubs à ce tournoi.

Nous espérons grâce à cette compétition faire connaître et développer le jeu par correspondance inter-clubs, et il est probable que les prochaines phases des tournois, CFDC 6 et finale du CFDC 5, se joueront sur le serveur de l'A.J.E.C. Ce mode d'échange plus attrayant pourrait réduire sensiblement la durée de la compétition.

Je profite de cet article pour encourager les ajecistes à faire connaître ce tournoi au sein de leur club et reste à la disposition de tous les joueurs désireux d'obtenir des renseignements complémentaires à l'adresse suivante :

pierre.giraudet@wanadoo.fr

PIERRE GIRAUDET

ASSEMBLÉE GÉNÉRALE DE L'A.J.E.C.

BEAUNE 2006

C'EST AU CŒUR DES CÉPAGES BOURGUIGNONS, à Beaune (21, Côte d'or), que l'A.J.E.C. tiendra cette année son Assemblée Générale le 7 mai 2006. Pour de simples raisons de gestion budgétaire et en l'absence d'élections cette année, la réunion du Comité directeur ainsi que l'Assemblée générale seront réunies sur une seule journée. La réunion se situant le dimanche d'un week-end "allongé", elle permettra aux adhérents et responsables désireux de participer d'étaler leur déplacement éventuellement sur trois jours, du samedi 6 au lundi 8 mai.

La position stratégique de la ville de Beaune, carrefour des principaux axes autoroutiers devrait permettre à chacun de se rendre à ce rendez-vous annuel avec le minimum de



désagrément. Nous comptons sur votre présence à tous lors de cette Assemblée générale.

Afin de planifier au plus juste les nuitées et repas, veuillez me communiquer au plus vite les renseignements suivants en me retournant ce questionnaire par voie postale ou e-mail :

Nom : Prénom :

Nombre de personnes au total* :

Nuit d'hôtel le 06/05 au soir, nombre de chambres :

Repas du 06/05 au soir, nombre de repas :

Nuit d'hôtel le 07/05 au soir, nombre de chambres :

Repas du 07/05 au soir, nombre de repas :

* Suivant le nombre d'accompagnants, il pourra être prévu une sortie guidée à Beaune (hospices, musées, caves).

Le repas traditionnel de l'A.J.E.C. (le 7 à midi), les réunions et les nuitées se dérouleront dans le même lieu. Il s'agit de l'hôtel-restaurant Carline, avenue Charles-de-Gaulle, angle rue Burgalat, 21200 Beaune.

Nous vous invitons à visiter leur site Internet à l'adresse <http://www.carline-hotel.fr>

Bien amicalement,
GILLES GUIDICI

DANS LA PRESSE ÉCHIQUÉENNE...

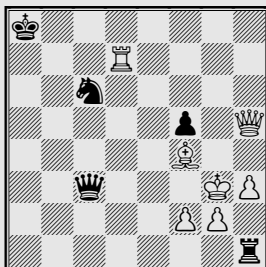

○ Klinova, Masha (2353) ISR
● Spence, David (2221) ENG
Gibtelecom Masters, Gibraltar, 2005

Dans cette position, ♔h4 ou ♕e3 gagnent facilement pour les Blancs. Mais ceux-ci jouèrent 42. ♖h5-f3 sur quoi... les Noirs abandonnèrent ! alors qu'ils pouvaient forcer la nulle par 42... ♗g7+!! et si 43. ♗xg7 ♗xh3+ pat ! À noter l'importance de l'ordre de coups, par exemple ne va pas 42... ♗xh3+? 43. ♕xh3 ♖h8+ 44. ♕h6! et les Blancs gagnent.

Toujours sur l'excellent site de Tim Krabbé :
<http://www.xs4all.nl/~timkr/chess2/diary.htm>

LA VARIANTE D'ÉCHANGES

JEAN-LOUIS JOUY

JEAN-LOUIS coule des jours heureux sur la Côte d'Azur. Personnage de nature discrète, nos routes se sont croisées au début des années 1990 à la *Tour infernale* de Mantes, le club qui a vu se succéder des joueurs comme Corinthios, Baron, Criton ou Jouault, qui ont tous été ou sont encore membres de l'A.J.E.C. Je me souviens de l'action de Jean-Louis auprès des jeunes, et donc de son implication dans une association échiquéenne. Je me suis dit que c'était l'occasion de lui donner la parole...

Gilles Hervet : *Bonjour Jean-Louis, peux-tu dire en quelques mots à nos lecteurs, qui tu es ?*

Jean-Louis Jouy : enseignant retraité, 61 ans, 3 enfants, 4 petits enfants ! J'ai animé une école d'échecs de 1985 à 2003. Joueur moyen à la pendule : meilleur résultat 5^e par équipes de la finale nationale de la coupe de la fédération à Angers en 2003 pour Mantes !

GH : *Comment es-tu venu au jeu par correspondance ?*

JLL : Je joue depuis 1970 ! Mais très peu au départ, c'était surtout pour suppléer le manque à la pendule.

GH : *Quels sont tes meilleurs souvenirs de joueur par correspondance ?*

JLL : Rien qui émerge (désolé), je m'explique : pour moi, le JPC est un "laboratoire d'expériences" que je m'efforce de replacer tant bien que mal à la pendule ! Donc je n'ai pas d'affect et le résultat m'importe peu en définitive !

Pour en revenir aux échecs tout court (j'abhorre le mot "jeu", nous sommes un sport que diable !...) ce qui me passionne au plus haut point, ce sont les vertus pédagogiques et éducatives qu'ils développent, pas assez exploitées en France à mon sens. Normal pour un enseignant même à la retraite tu me diras !

GH : *Concernant notre revue, le Courrier des Échecs, tu me disais en aparté que tu adorais cette revue. Que lui trouves-tu de si remarquable ?*

JLL : Elle est différente des revues de parties à la pendule. Je m'explique : étant un inconditionnel de gambits, dans les revues traditionnelles c'est le désert ! Alors que dans le C.D.E. c'est monnaie courante ou presque ! C'est pour cela que j'ai apprécié le Gambit de l'aile dans la Française (j'attends la suite promise...) et ton article sur le Gambit Cochrane (super !).

GH : *C'est effectivement encourageant et un appel du pied vers les futurs rédacteurs ! Si on passe sur un support plus virtuel, que penses-tu du site de l'AJEC ? Y vas-tu souvent ?*

JLL : Il a sa raison d'être comme la revue mais je pense que beaucoup aimeraient comme moi pouvoir jouer en direct ou en différé.

GH : *Là, tu parles du serveur, un support de jeu qui fait de plus en plus d'émules. Un petit groupe de personnes y travaille et le teste actuellement. Pourquoi n'interviens-tu pas sur le forum ? Curieusement, il y a peu d'intervenants alors qu'il y a plein de gens connectés aujourd'hui.*

JLL : Je pense que j'y interviendrai quand je jouerai dessus.

GH : *Oui mais s'exprimer sur un forum pour parler de tout et de rien, et y aller parce que l'on y joue sont deux choses différentes. Est-ce par manque d'intérêt, manque de temps... ou simple discrétion ?*

JLL : Simple discrétion !

GH : *Maintenant que tu es retraité, prendre des responsabilités dans une association te tenterait-il ? Tu vois ce que je veux dire (je t'emmènes sur mon terrain favori) ?*

JLL : Cela me tente et c'est déjà fait ! J'ai toujours préféré le terrain de proximité, donc j'ai des responsabilités dans mon club à Fréjus et j'apprends à jouer à l'A.P.F. (Association des Paralysés de France) à St Raphaël. Donc pas de quoi chômer.

GH : *Peut-être un match par correspondance un de ces jours alors ? comme nous comptons le faire contre l'A.E.P.A., Association d'Échecs Pour Aveugles.*

JLL : Avec grand plaisir !

GH : *Sinon pour toi, l'A.J.E.C. se porte t-elle bien ? As-tu une nouveauté théorique à suggérer pour améliorer l'ordinaire par exemple ?*

JLL : Je pense à tort ou à raison que l'avenir de l'A.J.E.C., c'est le serveur. J'avais proposé en son temps une coupe de France thématique... qui n'a jamais vu le jour.

GH : *C'est vrai aussi que les thématiques ont moins le vent en poupe ces derniers temps. Déjà, François Sage a attendu plus de trois ans pour se voir proposer un finaliste dans la coupe de France ! Sinon a-t-on des chances de te voir disputer un championnat de France un jour, ou même un tournoi Accession ?*

JLL : Pourquoi pas mais par courriel ! (N.D.L.R. : Le championnat de France est postal par défaut mais 90 % des parties se jouent par courriel, lequel sera remplacé par le serveur d'ici quelque temps).

GH : *Une dernière question Jean-Louis. Un petit mot pour Bruno Jouault et Roland Criton qui vont lire ces quelques lignes ? Et une petite partie en prime pour nos lecteurs, avec une*

photo pourquoi pas ! Avec mes amitiés échi-quéennes...

JLL : J'ai beaucoup d'estime et de respect pour Bruno. Vous avez de la chance d'avoir quelqu'un comme lui dans l'équipe ! Quant à Roland, il se dévoue sans relâche pour Mantes !

Voici une miniature que j'affectionne :

1.e4 c6 2.d4 d5 3.exd5 cxd5 4.♙d3 ♘c6
5.♘f3 ♙g4 6.c3 ♘f6 7.0-0 e6 8.♚b3 ♛c7!?
9.♙f4 ♚xf4! 10.♚xb7 ♙xf3 11.♚xa8+ ♘b8
12.♙b5+ ♘d8 13.gxf3 [13.♚xa7 ♙xg2!]
13...♘g4! ½-½

C'est une partie jouée sur Internet en différé. Pas de photo, je suis allergique. Pour terminer cet entretien, je voudrais te remercier infiniment de l'honneur que tu m'as fait : ce fut une très agréable surprise !

Amitiés, Jean-Louis.

GILLES HERVET

LES TOURNOIS DE LA RÉGENCE

MATHIAS GUIDONI

○ Eckert, Patrick (1600)

● Godinot, Bernard (1876)

Partie Anglaise [A18]

corr La Régence, groupe 1, 2004

[Guidoni, Mathias]

1.c4 ♘f6 2.♘c3 e6 3.e4 d6

On rencontre plus fréquemment : 3...e5 4.♘f3 ♙b4 5.♘xc5 ♚e7 6.♘f3 ♙xc3 7.dxc3 ♘xe4 8.♙e3 0-0 9.♙d3 ♘f6 10.0-0 d6 11.♚e1 ♙e6 12.♘d4 ♚e8 13.♙g5 h6 14.♙h4 ♘c6 15.♘xc6 bxc6 16.f4 ♚f8 17.♙xf6 gxf6 18.♚f3 d5 19.b4 f5 20.cxd5 cxd5 21.♙b5 ♚ed8 22.♙c6 ♚ab8 23.♚ad1 d4 24.a3 dxc3 25.♚xc3 ♚xd1 26.♚xd1 ♚d8 27.♚c1 ♚d6 28.g3 ♙d7 29.♙f3 ♚b6+ 30.♘g2 ♙e6 31.♚e1 ♚d4 32.♘h3 ♘h7 33.♚c1 ♚c4 34.♚d2 ♚xc1 35.♚xc1 ♚f2 36.♚c3 ♘g6 37.a4 ♚a2 38.♙d1 ♚f2 39.♚c2 ♚d4 40.b5 ♙d5 41.♙h5+ ♘g7 42.♙e2 ♚e4 43.♙d3 ♚f3 44.♚e2 ♚xe2 45.♙xe2 c6 46.a5 cxb5 47.♙xb5 ♙e4 48.♙a6 ♘f6 49.♙e2 ♘g7 50.♘h4 ½-½, Poupinel - Burnier, corr AJEC 5016 1999;

3...d5 4.e5 ♘fd7 5.d4 dxc4 6.♙xc4 ♘b6 7.♙d3 ♘c6 8.♘f3 ♙d7 9.0-0 ♘b4 10.♙c4 ♙c6

11.♙xc6+ ♘xc6 12.♙e3 ♙e7 13.♚b3 ♘b4 14.♚fd1 ♘d4d5 15.♚ac1 c6 16.a4 a5 17.♘xd5 exd5 18.♙g5 ♙xg5 19.♘xg5 ♚xg5 20.♚xb6 ♚e7 21.♚xc6 ♚a6 22.♚c8+ 1-0, Ducoffre - Cordonnier, corr Auvergne-05ch 1997.

4.g3 b6 5.♙g2 ♙b7 6.♘ge2

Chacun se développe avec son plan.

6...♘c6 7.d4

Le centre blanc est impressionnant.

7...e5

Un peu brutal mais pourquoi pas.

8.0-0

8.d5 ♘e7 9.0-0 ♚d7 10.♙g5.

8...exd4 9.♘xd4 ♘xd4 10.♚xd4 c5 11.♚d3 ♘g4!?

Et le développement ?

12.♙f4

12.♘d5 ♘e5 13.♚c3 ♚d7 14.f4 ♘c6 15.♚e1 0-0-0.

12...g5 13.♙d2 ♘e5 14.♚e2 ♙e7

Si déjà on a un trou en g7 on peut au moins y mettre le fou.

15.f4 ♖g6

15...gxf4 16.♙xf4 ♖d7 17.♘d5 0-0 18.♗h5
♙xd5 19.exd5 ♗g4 20.♗xg4+ ♘xg4 21.♖ae1
♙f6 22.♙xd6 ♙d4+ 23.♙h1 ♖fe8 24.♖xe8+
♖xe8 25.♙f3 ♘c3 26.♖e1 ♙xb2±.

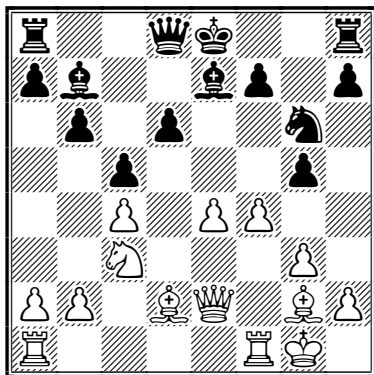

16.fxg5

L'ouverture des lignes est favorable aux blancs mieux développés.

**16...♙xg5? 17.e5! ♙xg2 18.exd6+ ♙f8
19.♗xg2 ♙xd2 20.♗xd2 h5**

20...♙g7 21.♘e4 ♖e8 22.♗d5 ♖f8 23.♘f6.

21.♗d5 ♖h7 22.♘e4 ♖b8?? 23.♗g5?? 1-0

23.♘g5 ♗d7 [23...♖g7 24.♖xf7+ ♙g8 25.♖f5+
♙h8 26.♘f7+ ♖xf7 27.♖xf7+-] 24.♘h7+
♙g7 25.♘f6 ♗c6 26.♘h5+.

○ Godinot, Bernard (1876)

● Maumey, Marc (1954)

Défense Hollandaise [A81]

corr La Régence, groupe 1, 2004

[Guidoni, Mathias]

1.d4 f5 2.g3 ♘f6 3.♙g2 g6 4.♘h3 ♙g7 5.♘d2

Développe une pièce mais pas trop logique par rapport au coup précédent.

5.♘f4 ♘c6 6.c3 e5 7.dxe5 ♘xe5 8.♙e3 c6
9.♘d2 d5 10.♙d4 ♗e7 11.♘f3 ♘c4 12.♗c2
0-0 13.0-0 ♙h6 14.b3 ♘d6 15.c4 dxc4 16.bxc4
♙xf4 17.gxf4 ♙c6 18.♘e5 ♘f7 19.♘xf7 ♖xf7
20.♖ad1 h6 21.♖d3 ♙h7 22.♖fd1 ♖g8 23.a3
♘h5 24.♙e3 ♗h4 25.♖d6 ♖e7 26.♗c1 g5
27.fxg5 hxg5 28.♖d8 ♗xc4 29.♖xg8 ♙xg8
30.♙xg5 ♗xc1 1/2-1/2, Bernard - Wagner, corr
FRA-68ch 2002.

5...0-0 6.c4 d6 7.d5

Pourquoi cet empressement à désigner une cible pour l'adversaire ?

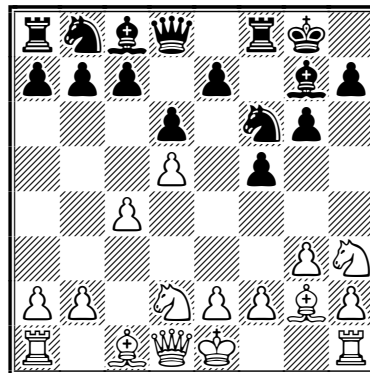

7...c6! 8.0-0 e5 9.e4?

9.dxe6 ♙xc6 10.♘g5 ♗e7 11.♘xe6 ♗xe6
12.♗b3 ♗e7 13.♘f3 ♘a6.

9...fxe4 10.♘xe4??

Perd une pièce sans réelle(s) compensation(s).

10.♘g5 cxd5 11.cxd5 ♙g4 12.♗b3 ♗e7
13.♘gxc4 ♘a6=.

10...♘xe4 11.♙xe4 ♙xh3 12.♙g2

12.♖e1 c5 et les noirs sont tranquilles.

12...♙xg2 13.♙xg2 c5

On ferme le centre.

14.h4

14.♗b3 ♗c7 15.♙d2 ♘d7 16.♖ae1+-.

14...♘d7 15.♗b3 b6

15...♗b6 simplifiait les choses : 16.♙g5 ♖ae8
17.♗xb6 ♘xb6 18.b3 e4 19.♖ae1 ♘c8 20.♖e2
♙c3.

16.♙g5 ♗e8 17.♖ae1 ♘f6 18.f4 ♘g4 19.fxe5

19.♗f3 ♗d7 20.♙c7 ♖fe8 21.♙g5 e4.

19...♖xf1 20.♙xf1 ♗f7+ 21.♙f4??

Dernière grosse faute qui perd une autre pièce.

21...dxe5 0-1

○ Cassel, Jean-Jacques (1871)

● Eckert, Patrick (1600)

Partie Espagnole [C68]

corr La Régence, groupe 1, 2004

[Guidoni, Mathias]

1.e4 e5 2.♘f3 ♘c6 3.♙b5 a6 4.♙xc6 dxc6

5.0-0 ♙g4 6.h3 h5 7.d3 ♗f6 8.♘bd2 ♘e7

9.♖e1 ♘g6 10.d4 ♙xf3

Les noirs abandonnent toutes ambitions.

● 10... ♖f4 11.hxg4 hxg4 12.g3 gxf3 13.♖xf3 ♗e6 14.dxe5 ♖h6 15.♗b3 ♖h2+ 16.♗f1 ♗c5 17.♖g2 ♖h5 18.♗f4 0-0-0 19.g4 ♖h1+ 0-1, Revenu - Trapeaux, corr AJEC 1246 1997 ;

● 10... ♗d6 11.hxg4 hxg4 12.♗h2 ♖xh2 13.♖xg4 ♖h4 14.♖xh4 ♖xh4 15.♗f3 ♖h5 16.dxe5 ♗xe5 17.♗xe5 ♗xe5 18.c3 g5 19.g3 0-0-0 20.♗g2 g4 21.♗e3 ♖dh8 22.♖h1 ♖xh1 23.♖xh1 ♖xh1 24.♗xh1 ♗d7 25.♗g2 ♗e6 26.f4 gxf3+ 27.♗xf3 ♗f6 28.♗f4 ♗d8 29.♗e3 c5 30.c4 ½-½, Gindl - Jaluvka, ICCF Email 2001.

11. ♗xf3 ♗d6 12.c3

12. ♗g5 ♖e6 13.c3 pour garder le centre, 13...0-0 14.♗d2 ♗e7 15.♗g5 ♗xg5 16.♗xg5 exd4 17.cxd4=.

12... ♖e7

12... ♖e6 13. ♗c3 f6 14.dxe5 ♗xe5 15. ♗xe5 ♖xe5 16.f4 ♖b5 17.a4 ♖xb2 18. ♖d3 0-0-0 19. ♖eb1.

13.dxe5

13. ♖b3 0-0-0 14. ♗d2 f6 15.a4 ♗b8 16.c4 [16. ♖c4 ♖he8 17.b4 exd4 18.cxd4 ♖d7 19. ♖ac1] 16...exd4 17. ♗xd4 ♗h2+ 18. ♗xh2 ♖xd4 19. ♗c3.

13... ♗xe5 14. ♗xe5

14. ♗f4 0-0-0 15. ♗xe5 ♗xe5 16. ♖f3 ♗xf4 17. ♖xf4 ♗b8 18. ♖ad1=.

14... ♖xe5 15.f4 ♖b5 ½-½

15... ♗c5+ 16. ♗h2 ♖f6 17.e5 ♖g6 18. ♖f3 0-0-0 19.b4 ♗e7∞.

○ Réant, Yves-Marie (1815)

● Bajoue, Claude (2003)

Défense Grünfeld [D81]

corr La Régence, groupe 2, 2004

[Ruiz-Vidal, Pierre]

1.e4 e6 2. ♗f3 d5 3.e5 c5 4. ♗e2 ♗c6 5.0-0 ♖b6

Un coup artificiel qui expose la dame à de futures attaques. On joue plus habituellement 5... ♗ge7 avec deux idées pour ce cavalier : soit d'aller à g6 pour faire pression sur le pion blanc avancé e5, soit d'aller à f5 pour renforcer le contrôle de d4.

6.c3 d4?

Même si l'avenir appartient à ceux qui se lèvent tôt, ce coup semble tout de même très prématuré. Les Noirs ne sont pas prêts pour l'attaque.

7.cxd4 [7. ♗a3] 7...cxd4 8.b3 ♗d7 9. ♗b2 ♗c5

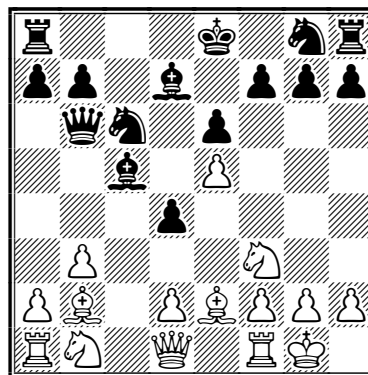

10. ♗d3

Une perte de temps. Les Blancs maintenaient un net avantage de début en continuant tranquillement leur développement par 10. ♗a3 Δ11. ♖c1±.

10... ♗ge7 11. ♖e1?!

Un coup assez négligent. 11. ♗a3 achevant le développement est quasiment forcé.

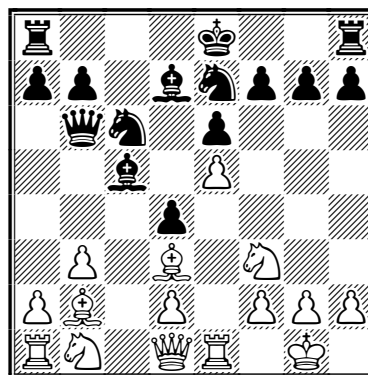

11...0-0?

Les Noirs laissent passer leur chance. 11... ♗b4! leur donnait l'avantage en gagnant un temps précieux par l'attaque du fou blanc "en l'air" pour visser ensuite le pion d à d3, exemple : 12. ♗e4 d3 et avec une telle verrou, coupant littéralement leur camp en deux, les Blancs auront beaucoup de difficultés pour déplacer leurs pièces.

12. ♖e4?

Un coup incompréhensible... 12. ♗a3.

12... ♗f5 13. ♖g4 ♗b4! 14. ♗xf5 exf5 15. ♖g5 ♗d3 16. ♗a3 h6 17. ♖h5 ♖ae8 18. ♗xc5 ♖xc5 19.a4 ♗xe5 20. ♗xe5 ♖xe5 21. ♗a3 ♖e2 22. ♖xe2 ½-½

Nulle ? Pourquoi nulle ? Arbitre svp ! !

○ Nouveau, Laurent (1274)

● Bajoue, Claude (2003)

Défense Grünfeld [D81]

corr La Régence, groupe 2, 2004

[Ruiz-Vidal, Pierre]

1.d4 ♘f6 2.c4 g6 3.♘c3 d5 4.♖b3 dxc4
5.♗xc4 ♙e6 6.♗a4+ c6 7.♘f3 ♙g7 8.e4 0-0
9.h3 b5 10.♗c2 a6 11.♙e3 ♙c4 12.♙xc4 bxc4
13.0-0 ♘bd7 14.♗fd1 e6 15.♘e5 ♘xe5
16.dxe5 ♘d7 17.♗a4 ♗c7 18.♗xc4 ♙xe5
19.♗ab1 ♗fd8 20.♙g5 ♗e8 21.b3

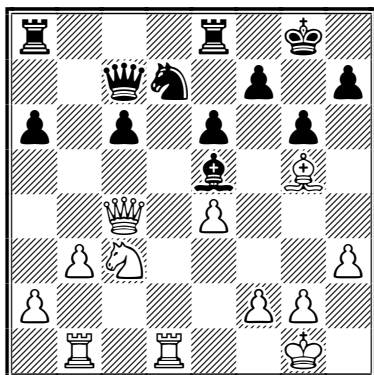

21...♙xc3?

Comment justifier un tel échange ? Les cases noires seront maintenant irrémédiablement faibles...

22.♗xc3 e5 23.♗d2 ♔g7 24.♗bd1 ♘f6?

Ce nouvel échange anéantit toute espoir de résistance.

25.♙xf6+! ♔xf6

LE MATCH LEROG - LARÈGLE (1)

(solutions du n° 558)

Il résulte de l'examen de la position que le dernier coup des Noirs n'a pu être que 0-0. Mais, en roquant, le roi noir est passé sous l'échec du Fou, ce qui est contraire à la règle. Appliquant strictement le règlement, les Blancs obligent l'adversaire à reprendre le coup incorrect et à jouer leur roi. Soit ♔d7, ce qui permet aux Blancs de faire mat par ♙c6.

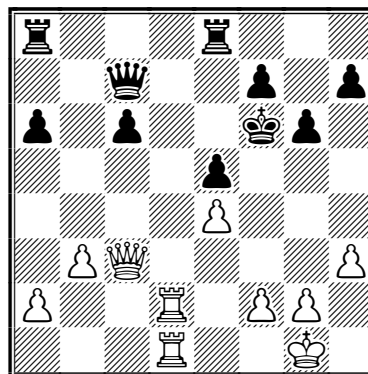

Savez-vous faire mat ? Dans la partie les Blancs ont joué ici :

26.♗d6+ et gagné facilement après 26...♗e6
27.♗d7 ♗b8 28.♗f3+ ♔g5 29.♗xf7 ♔h6
30.♗g3 ♗d8 31.♗xd8 1-0

Ils avaient cependant un gain beaucoup plus "saignant" (réponse dans ce numéro).

○ Duval, Jacques (1648)

● Bajoue, Claude (2003)

Défense Grünfeld [D81]

corr La Régence, groupe 2, 2004

[Ruiz-Vidal, Pierre]

1.♘f3 d5 2.c4 e6 3.g3 ♘f6 4.♙g2 ♙e7 5.0-0
0-0 6.♘e5 c6 7.♗b3 ♘bd7

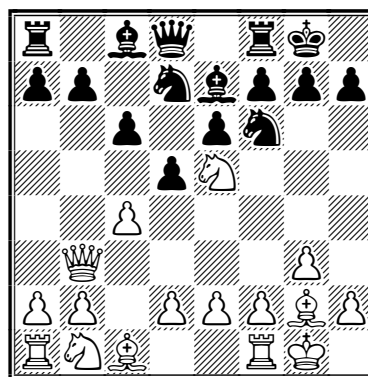

8.cxd5??

8.♘xd7□.

8...♘xe5 9.d4 ♘ed7 10.dxc6 fxe6 11.♗xe6+
♔h8 12.e4? ♘b8 13.♗c4 b5 14.♗d3 ♙a6?

14...a5.

15.♗e1 b4 16.♗e3? ♘g4 17.♗d2 ♘xf2 18.e5
♘d3 19.♗e3 ♗xd4 20.♘c3 bxc3 21.bxc3 ♗d8
22.♗c2 ♙c5 23.e6 ♙xe3+ 0-1

NOS TOURNOIS

71^e CHAMPIONNAT DE FRANCE, 2006

Une tête de championnat s'est formée. On peut noter que les joueurs les mieux classés jouent vite, ils ont terminé près de la moitié de leurs parties... et avec des scores positifs !

RÉSULTATS

11. Tombette - Chastanet	1/2 - 1/2
12. Chastanet - Barré	0 - 1
13. Chastanet - Sage	1/2 - 1/2
14. Chastanet - Thirion	1/2 - 1/2
15. Mailfert - Alozy	1 - 0
16. Guidici - Thirion	1/2 - 1/2
17. Fister - Tombette	0 - 1
18. Tombette - Barré	1/2 - 1/2
19. Mailfert - Thirion	0 - 1
20. Thirion - Fister	1 - 0

CLASSEMENT PROVISOIRE

1. P. Thirion	4,5	(5)
2. P. Tombette	4	(6)
3. F. Sage	4	(5)
4. J.-M. Barré	3,5	(7)
5. G. Chastanet	1,5	(8)
6. J.-P. Mailfert	1	(10)
7. G. Guidici	1	(10)
8. C. Wagner	0,5	(11)
9. J.-M. Yvinec	0	(12)
10. J.-C. Scilien	0	(12)
11. C. Deneuille	0	(12)
12. F. Alozy	0	(10)
13. B. Fister	0	(8)

() nombre de parties en cours.

TOURNOIS À 5 JOUEURS

RÉSULTATS

5251	1	2	3	4	5	Pts
1 Poupinel	■ ■ = 1	0 0	1 1	= 1		5
2 Descroix	0 = ■ ■	0 =	= 1	0 0		2,5
3 Teyssier	1 1 = 1	■ ■	1 1	1 =		7
4 De Winne	0 0 0 =	0 0	■ ■	0 0		0,5
5 De St-Germain	0 = 1 1	= 0	1 1	■ ■		5

Tournoi qualificatif au championnat de France.

5253	1	2	3	4	5	Pts
1 Antunes	■ ■	0 0	1 1	1 -	1 1	5
2 Nouveau	1 1	■ ■	1 1	1 1	1 1	8
3 Garcia	0 0	0 0	■ ■	0 0	0 0	0
4 Bennett	- 0	0 0	1 1	■ ■	1 1	4
5 Jocelyn	0 0	0 0	1 1	0 0	■ ■	2

Ce tournoi est qualificatif pour un tournoi Accession à onze joueurs ou à son choix un deuxième tour de la Coupe de France

5276	1	2	3	4	5	Pts
1 Garcia	■ ■	0 0	0 0	1 1	0 0	2
2 Cayron	1 1	■ ■	1 =	1 1	1 =	7
3 Foessel	1 1	0 =	■ ■	1 1	0 =	5
4 Mallet	0 0	0 0	0 0	■ ■	0 0	0
5 Boussac	1 1	0 =	1 =	1 1	■ ■	6

Le vainqueur de ce tournoi est qualifié pour un tournoi Accession à onze joueurs ou à son choix un deuxième tour de la Coupe de France.

AUTRES TOURNOIS TERMINÉS (mode, DT, moyenne Elo, vainqueur)

5251 : postal, Guidoni, 2216, **A. Teyssier**.

5260 : e-mail, Werbrouck, 2228, **A. Teyssier**.

5273 : e-mail, Werbrouck, 2209, **A. Vertes**.

QUALIFICATIONS

• Alain Teyssier (2), Alain Vertes : deux qualifications pour, au choix, quart de finale de la Coupe de France ou championnat de France.

• Stéphane Morin, Michel Poupinel : tournoi Accession.

NOUVEAUX TOURNOIS (mode, DT, moyenne Elo)

5305 : e-mail, Werbrouck, 1822

L. Nouveau, H. Le Savouroux, J.O. Laliga, G. Soldano, J. Flecher.

5308 : postal, Gamant, 2235

G. Beck, R. Christiaens, L. Jacquier, R. Mestdagh, Y. Jovino.

5309 : e-mail, Nouveau, 2176

C. Kuchelbecker, J. Durandal, D. Lallemand, C. Bontems, J.M. Depasse.

Celui qui ne boit pas et qui ne fume pas mourra en bonne santé.

Dicton géorgien

5310 : postal, Gamant, 1941
D. Dejonckheere, L. Haffner,
L. Renouf, M. Laffargue,
J. Treiber.

5311 : postal, Guidoni, 1873
D. Dejonckheere, C. Lalanne,
F. Touillet, C. Bajoue,
S. Bernardet.

5312 : e-mail, Nouveau, 1836
C. Sengez, T. Lhôte,
G. Bertri, J. Flecher,
M. Bouscarle.

5313 : e-mail, Nouveau, 2062
P. Bobel, L. Gattegno,
J. Spiteri, L. Leclerc,
J.-L. Eeckhout.

5314 : e-mail, Werbrouck, 1827
M. Bouscarle, S. Sobry,
P. Humbert, R. Congal,
T. Aberlenc.

M. GUIDONI
ET P. LE BLED

CHAMPIONNATS RÉGIONAUX

RÉSULTAT

15 ^e Régional, Zone 3, 2005	1	2	3	4	5	6	7	8	9	Pts
1 Pichelin, Xavier	■	=	1	1	1	1	1	1	1	7,5
2 Adrian, Pascal	=	■	1	1	=	1	=	1	1	6,5
3 Christiaens, Roger	0	0	■	1	1	1	1	1	1	6
4 Fister, Bernard	0	0	0	■	=	1	1	1	1	4,5
5 Wietrich, Edgar	0	=	0	=	■	0	1	1	1	4
6 Guidoni, Mathias	0	0	0	0	1	■	1	=	1	3,5
7 Roynet, Sylvie	0	=	0	0	0	0	■	1	1	2,5
8 Vasseur, Olivier	0	0	0	0	0	=	0	■	1	1,5
9 Réant, Yves-Marie	0	0	0	0	0	0	0	0	■	0

RECTIFICATIF

15 ^e Régional, Zone 5, 2005	1	2	3	4	5	6	Pts	S.B.
1 Bibens, Jean-Paul	■	=	1	=	1	1	4	8,00
2 Brege, Jean-Luc	=	■	=	1	1	1	4	7,75
3 Delbos, Jean-Louis	0	=	■	=	1	=	2,5	
4 Bobel, Philippe	=	0	=	■	0	1	2	
5 Garcia, Gilles	0	0	=	0	■	1	1,5	
6 Picard, Jean	0	0	0	1	0	■	1	

ASSOCIATION DES JOUEURS D'ÉCHECS PAR CORRESPONDANCE

BULLETIN D'ABONNEMENT OU RÉABONNEMENT

à retourner au trésorier de l'A.J.E.C. :

M. Bernard BERRIOT, 18, rue des Andiers, 02820 Saint-Erme

NOM : Prénom :

Adresse :

Code postal : Ville : Email :

TARIFS 2006

Métropole et D.O.M.-T.O.M.

Étranger

Couplé cotisation A.J.E.C. + Abonnement au C.D.E. 36€ 42€

Cotisation simple à l'A.J.E.C. 12€

Chèque postal à l'ordre de : A.J.E.C. 6787-21 W Paris

date :

Chèque bancaire libellé à l'ordre de l'A.J.E.C.

signature,

Rappel : Il est toujours possible de prendre ou renouveler un abonnement pour plusieurs années au tarif de l'année en cours. En cas de non renouvellement de votre abonnement au 31 décembre, vos parties non terminées seront comptabilisées comme perdues dès le mois de janvier de l'année suivante avec effet immédiat au classement A.J.E.C.

L'ACTIVITÉ INTERNATIONALE

Ci-dessous, le classement définitif de la finale 18 du championnat du monde ICCF terminé le 9/12/2005.

corr World ch-18, 2003				1	2	3	4	5	6	7	8	9	0	1	2	3	4	5	Pts	SB			
1	van Oosterom, Joop J.	GM	NED	2725	■	=	=	=	=	1	=	=	1	1	1	1	1	1	1	1	11		
2	Elwert, Hans-Marcus	GM	GER	2693	=	■	=	=	=	=	=	1	1	=	=	1	1	1	=		9.5		
3	Schön, Wolfram	IM	GER	2664	=	=	■	=	=	1	=	1	=	=	=	=	1	=	1		9.		
4	Soltau, Achim	GM	GER	2618	=	=	=	■	=	=	=	=	=	1	=	=	=	1	1		8.5		
5	Umansky, Mikhail M.	GM	RUS	2654	=	=	=	=	■	=	=	=	1	=	1	1	0	=	=		8		
6	Nimtz, Manfred	GM	GER	2634	0	=	0	=	=	■	=	=	=	=	=	=	=	1	=	1		7	
7	Toro Solís de O., G.	GM	CHI	2636	=	=	=	=	=	=	■	=	=	=	0	=	=	=	=		6.5	46.25	
8	Fleetwood, Daniel M.	SM	USA	2546	=	0	0	=	=	=	=	■	=	=	1	=	=	=	=		6.5	43.00	
9	Rause, Mrs. Olita	GM	LAT	2720	0	0	=	=	0	=	=	=	■	=	1	=	=	1	=		6.5	40.25	
10	Piccardo, Vittorio	GM	ITA	2574	0	=	=	0	=	=	=	=	=	■	=	=	=	=	=		6	39.75	
11	Hefka, Vladimír	SM	SVK	2574	0	=	=	=	0	=	1	0	0	=	■	=	1	=	=		6	39.50	
12	Spitz, Patrick	SM	FRA	2548	0	0	=	=	0	=	=	=	=	=	=	■	1	=	=		6	38.00	
13	van Kempen, Heinz-E.	GM	GER	2554	0	0	0	=	1	0	=	=	=	=	0	0	■	1	1		5.5		
14	Tiemann, Hagen	SM	GER	2513	0	0	=	0	=	=	=	=	0	=	=	=	0	■	=		4.5	29.75	
	Mráz, Milan	SM	CZE	2559	0	=	0	0	=	0	=	=	=	=	=	=	=	0	=	■	4.5	29.75	

CATEGORIE XV, MOYENNE ÉLO : 2614 – Normes: GM = 7/14, SIM = 5/14 – TD: WITOLD BIELECKI

Une autre finale intéresse plus particulièrement les joueurs de l'A.J.E.C. puisque, dans la foulée des brillantes performances réalisées par nos représentants, citons les finalistes **Adolphe Viaud** (1^{re} finale), **Volf Bergeraser** (2^e et 3^e), **Richard Goldenberg** (13^e), **Michel Lecroq** (14^e et 17^e), **Patrick Spitz** (18^e), **Christophe Léotard** est en passe de décrocher la timbale dans cette 19^e finale ! Attention, rien n'est fait... le Brésilien Costa et surtout peut-être l'Ukrainien Alexey Lepikhov n'ont pas dit leur dernier mot, mais en étudiant de plus près la grille ci-dessous, mise à jour le 1^{er} février dernier sur le site de l'ICCF, on peut y croire. Suspense... et conclusion bientôt dans un prochain C.D.E. !

corr World ch-19, 2004				1	2	3	4	5	6	7	8	9	0	1	2	3	Pts	Unf	%	
1	Léotard, Christophe	GM	FRA	2655	■	1	=	1	1	=	=	=	=	1		1	8	1	72,7	
2	Voss, Maximilian	GM	GER	2641	0	■	=	=	1	=	=	=	1	=	1	0	1	7	0	58,3
3	Gerhardt, Frank	GM	GER	2643	=	=	■	=	1	=	=	=	=	=	=	1	6	2	60	
4	Gozman, Alexander	SM	UKR	2590	0	=	=	■	0	1	=	=	1	=	=	1	6	1	54,5	
5	Stull, Norbert	GM	LUX	2602	0	0	0	1	■	1	1	=	=	=	=	1	6	1	54,5	
6	Geist, Helmut	SM	GER	2575	=	=	=	0	0	■	=	=	=	=	1	1	5	2	50	
7	Fademrecht, Werner	SM	GER	2570	=	=	=	=	0	=	■	=	=	=	=	=	5	1	45,5	
8	Lepikhov, Alexey	GM	UKR	2609	=	=	=	=	=	=	=	■	1		1		4,5	5	64,3	
9	Hertel, Peter	GM	GER	2655	=	0	=	0	=	=	=	0	■	=	=	1	4,5	1	40,9	
10	Cardelli, Gabriel	GM	ITA	2538	=	=	=	=	=	=	=	=	■				3	6	50	
11	Romanov, Sergey A	SM	RUS	2558	0	0	=	=	0	=	0	=	=	■		1	3	3	33,3	
12	Costa, Carlos Evarir	GM	BRA	2689		1	=	=	=	=	=	=	=	=	■		2,5	8	62,5	
13	Lexa, Vaclav	SM	CZE	2562	0	0	0	0	0	0	=	0	0		■		0,5	3	5,6	

CATEGORIE XV, MOYENNE ÉLO : 2607 – Normes: GM = 6/12 – TD: IAN BROOKS

CLASSEMENT A.J.E.C.

JOSEPH FLÉCHER

n° AJEC	Nom et prénom	Nb parties	Élo	n° AJEC	Nom et prénom	Nb parties	Élo
11281	Aberlenc Thomas		1850	10430	Carpentier Jean-Christophe EXC	88	2335
8061	Adeline Bruno	79	2301	9841	Caruel François	15	1877
11179	Adrian Pascal	8	2115	11191	Casanovas Vincent		1850
7796	Alberny Maurice	150	2195	10594	Cassel Jean-Jacques	52	1835
146	Alozy Francis	534	2160	8221	Catalan Jean-Pierre	2	1850
11214	Angermann Immo-Frank	4	1833	11116	Catois Yann	55	1796
10627	Antoine Jean-Luc	56	2005	11237	Cayrol Olivier		1850
10186	Antunes Miguel Jorge	43	1668	10635	Cayron Francis	31	1796
10537	Armand Loick	74	1850	2884	Cebollero Daniel	50	1909
11197	Arteriole Dominique	4	1791	3725	Charpentier Denis	142	2014
7913	Audie Alain	4	2044	8818	Charriere-Florack Bruno		1978
524	Audoubert Jean	32	2138	9641	Chastanet Gérard	134	2237
11122	Augereau Cyrille	25	2210	7804	Chastel Pierre	12	2143
5560	Aymard Michel	467	1985	11202	Chevauche Alain	2	1839
9804	Azzoug Sami	24	1770	10025	Chopin Philippe SIM	195	2728
10679	Bairamian Frank		2310	9889	Christiaens Roger EXC	136	2415
10125	Bajoue Claude	137	1852	4701	Cipriani Fernand	84	1875
7286	Ballan Michel	310	2014	9703	Cipriani Georges	71	2307
8388	Banet Jean SIM	83	2435	10440	Clair Michael	132	2152
8842	Baroin Bernard	519	2025	8649	Clairt Georges		1850
8427	Barre Jean-Marie MN	118	2473	2503	Cochard Pierre MN	70	2460
657	Beck Georges	148	2163	11248	Collinet Laurent	7	1895
10799	Becker Claude	51	2154	2449	Comon Jean-Marc	22	2007
5954	Becquerelle Pascal	66	2235	11280	Congal Ronan		1850
4853	Bedel Jean-Alfred	47	2107	9003	Cornin Luc	20	1955
9695	Bellay Jean-Pierre	10	2136	11125	Covolo Thierry EXC	80	2388
9496	Bellec Jean-Robert	21	2249	8074	Criton Roland		2370
11240	Beltri Gilles	2	1846	6262	Cuoghi Paolo		1850
10764	Benatar Eric EXC	132	2421	10406	Curnillon Frank	105	2176
8167	Bennett Marc	55	1793	11209	Daenen Serge	12	2081
1167	Bernard Claude MN	109	2457	10613	Dangauthier Jean-Philippe	60	2025
9989	Bernardet Serge	113	1345	2710	Danzanvilliers Patrice	207	2278
7541	Berriot Bernard MI	77	2356	3733	De Lagontrie Jean MN	85	2506
9126	Bertola Thierry EXC	110	2315	10664	De Matteis François		1850
7610	Bertuli Roger	50	2232	50	De Saint Germain Gaston EXC	117	2290
720	Biaux Alain MN	55	2190	243	De Winne René	372	1876
7674	Bibens Jean-Paul	112	2188	8579	Degrave Jack		1850
11245	Blondel Francis	2	1794	10782	Dejonckheere Didier	157	1878
9337	Bobel Philippe	616	2149	10657	Del Vecchio Alain SIM	67	2505
10611	Bodeau Bernard	8	1923	10775	Delabarre Olivier EXC	44	2338
7340	Bonnal Louis	120	1983	11023	Delacourt Frédéric	23	2091
9638	Bonnet Christian	55	2079	9798	Delahaye Marc	5	1878
8218	Bonnet Jean	10	2028	8653	Delbecque Christian	60	2231
11180	Bontems Cyrille	92	2111	6827	Delbos Jean-Louis	77	2211
8881	Boudignon Serge	5	2217	7392	Delrieu Jean-Louis	38	2124
1088	Boulay Roger	60	1964	1289	Deneuille Christian EXC	653	2399
9780	Boulet Bernard	71	2024	11011	Denisse René	66	1964
11253	Bouscarle Mathieu		1850	11181	Denoyelle Arnaud	2	1891
9698	Boussac Michel	11	1917	11142	Depasse Jean-Marc	54	2242
9669	Bouverot Olivier SIM	100	2528	8597	Descroix Gérard	69	2173
10398	Briet Michel	75	2285	11215	Deseille David	12	1686
10856	Bruneau Michel EXC	168	2289	9867	Desjonqueres Dominique	66	1852
10356	Burnet Luc	60	2218	11175	Detanoy Fabrice	9	1968
7890	Burnier Louis MN	173	2512	5912	Deville Olivier	98	2320
7453	Cadillon Luis EXC	66	2413	8449	Dhieux Francky	20	2029
10032	Campant Bernard	38	2315	10039	Dichi Berto	6	1964
5171	Caprio Victor	121	1887	6956	Dienne Jean	61	2232
9100	Capron Gérard	40	1589	8451	Dieu Bruno EXC	166	2288
8351	Carlier Pierre	77	1741	9103	Dijon Jean-Michel MN	121	2455

n° AJEC	Nom et prénom	Nb parties	Élo
9289	Dolz Joseph	132	2208
10159	Dominici Thierry	62	2221
9362	Donnenfeld Patrice MN	88	2583
1559	Druon Roger MN	279	1838
1324	Dubois Robert EXC	142	2061
11220	Dumont Gilles	8	2038
1403	Durandal Jean	61	2196
502	Dury Etienne	65	1950
9797	Dusart Philippe		1850
10265	Duval Jacques	105	1596
8598	Du vette Michel	29	1939
11183	Eckert Patrick	16	2120
7558	Eeckhout Jean-Louis	92	2087
8237	Emirgrand André	126	2150
8175	Epinoux Jean-François	130	2339
11193	Espagne Michel		1850
7394	Favre Bruno		2238
10366	Feldis Yves	46	1905
9583	Fernandez Jacques	61	2131
5064	Fietkau Arnold	219	1759
8599	Fillon Damien	104	2164
9154	Fister Bernard EXC	352	2132
2966	Flecher Joseph	284	1830
10831	Foessel Marcel	68	1850
9709	Forget Rémy	27	1979
7690	Fragnaud Jean-Guy	12	2119
11150	Gaelens Freddy	4	1877
3039	Gaidot Guy	102	2305
7898	Gallais Philippe	26	1829
1477	Gamant Georges	299	2150
4466	Gambini Paul	128	2020
5020	Garay Louis	10	1906
8146	Garcia Carlos	88	1407
10577	Garcia Gilles	5	2004
11246	Gattegno Laurent	3	2064
6444	Geider Franck MN	81	2447
11186	Geisler Raphael		1850
11151	Gerbaudo Pascal	16	1995
11079	Gho Pascal	20	1853
8425	Giordano Pierre	30	2144
10707	Girardot Philippe MN	112	2451
10767	Giraudet Pierre	159	1975
10534	Glod Philippe		1850
9949	Godinot Bernard	332	1670
10062	Goerlinger Stéphane GMI	125	2714
11210	Gomez Jean-Pierre	1	1858
7632	Gonzalez Michel		1850
8803	Gorge Éric MN	192	2485
11164	Gounet Pascal	20	1968
4347	Gourhan Michel	4	2103
6789	Grizou Régis MN	64	2505
10474	Guidici Gilles MN	149	2486
9471	Guidoni Mathias	53	2143
9528	Guilpin Jean-Claude	16	2069
11195	Guinoiseau Alain	6	1766
11120	Guiot-Dorel Jérôme	49	2185
5829	Haffner Léon	115	2019
7564	Haner Bernard MN	130	2458
7943	Hartmann Dominique	23	2121
8046	Hauptmann Georges	100	2015
6791	Heim Bernard	40	1842
5434	Herbin Jacques EXC	63	2383
8556	Herman Luc		1850

n° AJEC	Nom et prénom	Nb parties	Élo
9899	Herve Joel	31	1941
10220	Hervet Gilles SIM	220	2532
8980	Hostachy Thibault	73	2256
11226	Humbert Patrice	4	1812
11095	Ibanez Thomas	14	1821
10253	Imperator Michel MN	42	2410
9427	Ivanoff Gilles	55	2170
10630	Jacquier Laurent	75	2202
10877	Jaulneau Christophe MI	102	2706
9138	Jaumin Jean-Marie	16	1801
10722	Josquin Cyrille	75	2251
4359	Jouault Bruno	33	2204
1118	Jouy Jean-Louis	28	1962
8523	Jovino Yves EXC	39	2377
9823	Krounba Patrice	28	2035
7571	Kuchelbecker Charles	71	2192
10165	Labbe Régis	59	2296
11192	Lacroix Georges	2	1882
10041	Lafeuille Bernard	10	1908
10751	Laffargue Michel	70	1882
1404	Lagiere Daniel	4	1864
11018	Laigle Corinne	10	1727
11238	Lakomsky Didier	3	1808
7705	Lalanne Claude	170	2006
11201	Laliga José-Olivier	7	1899
11094	Lallemant Daniel	31	2186
10863	Lamy Loïc	187	1924
8009	Langlois Daniel	94	2195
10661	Latapie Frédéric	6	1745
9479	Laurent Claude	170	2104
11251	Laurent Jean-Jacques	2	1879
11252	Laurent Philippe		1850
10256	Le Bled Pierre MI	270	2497
10536	Le Dessert Jack	33	1816
11224	Le Men Yves	2	1881
11199	Le Page Claude	3	2107
11244	Le Savouroux Hervé	8	1956
11169	Lebrun Loïc	15	2151
10990	Leclerc Louis	39	2091
10849	Lecoq Julien	30	2282
1074	Lecroq Michel GMI	94	2697
6959	Lees Jean-Pierre	55	2130
11247	Lefebvre Jérémie		1907
3494	Lefevre Jean-Pierre		1993
1279	Lelièvre Alain SIM	73	2602
8924	Lemaire Philippe	414	1338
8854	Lemieux Yann	90	2361
9997	Léotard Christophe GMI	177	2819
7574	Lerique Bernard	50	2142
9658	Lescot Paul	8	1921
6301	Lesecq Jean	87	1835
5717	Lesecq Pascal	126	2096
8096	Levaux Christian	58	2324
11243	Levieu Pascal	1	2047
10633	Lezins Frédéric		1850
11255	Lhote Thierry	2	1876
362	Litique Michel EXC	63	2435
11017	Lorin Fabrice EXC	188	2385
10997	Mailfert Jean-Pierre MN	52	2499
11198	Mallet Grégoire	2	1901
2722	Marcinkowski André		1850
8683	Margiocchi Gérard	50	2049
7712	Matisson Jean-Marc	163	2256

n° AJEC	Nom et prénom	Nb parties	Élo
1259	Maumey Marc	145	2000
10819	Mayer Patrick	14	1813
7432	Mennerat Lionel		1850
11283	Mercier Thierry		1850
10512	Mercky Gilles MN	54	2460
11166	Merot Jean-Pierre	19	1957
7577	Mestlage Jean	47	2282
5787	Mestdagh Roger	147	2270
10315	Mevel Joseph	21	2195
11072	Millet-Lacombe Pierre-Jean	37	2084
10714	Misson Jean-Claude	36	2090
8885	Mondy Marcel	76	2072
10993	Morelle Laurent	52	2265
9982	Morin Stéphane EXC	344	2437
2981	Mos Georges	96	2284
2698	Mostrag Rainer		1928
11220	Moueza Olivier	2	1884
10834	Moutardier Dominique EXC	171	2280
7277	Muneret Maurice SIM	252	2557
5791	Negre Albert EXC	49	2353
798	Neubauer Otto	100	1946
10498	Nguyen-Legros Alain MN	100	2343
5728	Noblesse Michel	91	2148
5485	Noel Roger	158	1963
10546	Noguera Stéphane	19	2090
6844	Nossein Francis	157	2016
11004	Nouveau Laurent MN	158	2718
9609	Pansier Philippe MI	151	2401
885	Papet Bernard	31	2158
10763	Parisot Stéphane	87	2089
10650	Peigney Christophe	31	2221
10649	Pelisseri Michel MN	66	2545
6871	Perron Patrice	58	2078
11242	Petit Rodrigue	2	1920
10259	Petitcunot Philippe		2006
11233	Phelippeau Jacques		1850
9571	Picard Jean	152	1899
8615	Picard Serge	44	2127
11171	Pichelin Xavier MN	28	2501
584	Pierquin Bernard	50	2221
10875	Pinna Andréa EXC	46	2442
1959	Poli Angélo	37	1933
11108	Potiaux Olivier	19	2097
323	Poupinel Michel	136	2150
11174	Putman Marcel	7	1804
11080	Raimbault Frédéric	53	2280
7724	Rames Jean-René	50	2134
7885	Randisi Stéphane	64	1813
11024	Refalo Jean-Michel	20	2116
3760	Renouf Louis	68	1714
9575	Ricard Jean-Louis	115	2367
209	Ricquebourg Charles	50	2166
8114	Rinaudo Joël		1850
11184	Rivollier Frédéric	11	1847
11221	Robin Ludovic	12	1829
11232	Rodriguez Jean-Pierre	4	1951
4612	Rogemont Alain MI	124	2536
8027	Ronzetti François	46	2229
6722	Roos Jacqueline GMIF	134	2607
3586	Roulin Guy	50	2057
4088	Rousselot Bertrand MI	56	2329
11091	Rouzaud Philippe	59	2286
7852	Roynet Sylvie EXC		2260

n° AJEC	Nom et prénom	Nb parties	Élo
472	Rozier Denis	74	2267
9203	Ruch Eric SIM	240	2671
11013	Ruimy Michel EXC	86	2423
6192	Ruiz-Vidal Pierre	47	2165
8286	Sage François MN	218	2550
10503	Santini Roger	29	2312
7732	Savolle Jean-Marc	50	2107
11137	Savouret Frédéric	21	1952
8848	Schrader Edmond	127	2194
8405	Schurra Gérard	60	2294
4263	Schweitzer Marc	36	2171
11022	Scilien Jean-Christophe	30	2414
11254	Sengez Christophe	1	1861
8887	Serradimigni Robert MI	194	2514
10382	Sevestre Frédéric	74	2099
3952	Simonet Jacques	77	1650
8294	Sireta Bertrand	70	2100
11236	Sirvin Marie-Pierre	8	1702
10582	Sobry Sébastien	81	2150
11279	Soldano Graziano	1	4865
11250	Soliveau Gilles	3	1862
1285	Soulas Pierre	211	2226
10467	Speisser Patrick	56	2228
11189	Spiteri Jean	36	2104
10345	Spitz Christophe SIM	85	2658
8296	Spitz Patrick SIM	110	2582
10609	Svaton Frédéric	28	2273
3648	Szanto Istvan	21	1852
1026	Szczot Conrad		1870
541	Talvard Gérard EXC	102	2252
11228	Techer Laurent	8	1821
6920	Teyssier Alain	90	2323
8489	Thimognier Dominique EXC	125	2329
8840	Thirion Patrick MN	139	2462
9876	Tinture Bernard		2187
9650	Tinture Laurent MI	360	2407
8588	Tombette Philippe SIM	204	2477
11278	Touillet François	2	1881
10864	Toumi David		1850
10318	Trapeaux Jérôme	250	2193
8325	Treiber Jean	102	2018
11140	Trin Marcel	2	1869
6378	Troffiguer Olivier MI	46	2387
8707	Vaillant Stéphane	58	2221
10487	Valade Patrick	180	2055
11167	Vautrin Francis	8	2185
11249	Vels Sylvain		1850
10879	Vergara José	39	2164
9835	Vertes Alain EXC	13	2385
2654	Viard Dominique SIM	184	2573
6971	Vieujot Grégoire	50	2204
4912	Vigneron Michel MN	73	2358
5202	Vinot Serge SIM	125	2553
9553	Wagner Bruno EXC	66	2339
11225	Wagner Claude MI		2375
9760	Wambergue Maurice	77	2192
635	Weber Alfred	9	1793
10121	Werbrouck Jean-Michel	171	1823
11182	Wietrich Edgard	12	1853
832	Witter Jean	86	2233
7739	Yvinec Jean-Marc	52	2309
10122	Zajac Stéphane	139	1911

SOLUTION DES PROBLÈMES DU N° 558

1.

1.h4+! [1.♖a3? ♗d3 2.♗g2 ♗h4 3.♗g1 f3
4.♗f2 ♗c3 5.♗g1 ♗g5 6.♗f2 ♗f4 7.h4 ♗d3]
1...♗xh4 2.♗h6+ ♗g5 [2...♗g3 3.♗g6+ ♗f2
4.♗g2+ ♗e3 5.♗d5] **3.♗h5+! ♗xh5 4.♗d1
♗g4 5.♗g2** [5.♗h2? ♗f1] **5...♗f1+ 6.♗h2**
[une extraordinaire position de mutuel zugz-
wang !] **6...♗h3 7.♗e2 ♗f1 8.♗d1 ♗c4
9.♗g2 ½-½**

2.

1.♗g5 [1.♗f5? ♗g1+ 2.♗c2 b3+ 3.♗c3 b2
4.f7 ♗c1+] **1...b3 2.♗d2+ ♗a1 3.f7** [3.♗e3?
b2+ 4.♗xb2 ♗xf6 5.♗d4 ♗f1+ 6.♗c2 a3
7.♗b1+ ♗a2 8.♗xf1] **3...♗xg5** [3...a3 4.♗d1
♗d6 5.f8 ♗ b2+ 6.♗c2+ ♗xd1 7.♗xa3#]

4.f8 ♗g1+ 5.♗d1 ♗g2 6.♗a3+ ♗a2 7.♗d2!
[7.♗c5? ♗h2 (7...b2+? 8.♗d2+ b1 ♗+
9.♗e1) 8.♗d2 ♗h1+ 9.♗d1 ♗h2] **7...♗xa3**
[7...b2+ 8.♗xb2+ ♗xb2 9.♗xb2 a3 10.♗b1+
♗a2 11.♗b8 ♗a1 12.♗c2 a2 13.♗b3] **8.♗b2
♗a2 9.♗b1# 1-0**

3.

**1.♗d2! ♗e5 2.♗e4! ♗xf5 3.♗c1 a3 4.♗b1
a2+ 5.♗a1! a4 6.♗b2 a3+ 7.♗a1 1-0**

4.

**1.d6 ♗e5 2.d7 ♗c7 3.♗b5 bxa6+ [3...♗a7
4.♗c5+] 4.♗c6!** [4.♗xa6 ♗b8 5.♗d6 ♗a8
6.♗xc7] **4...♗a5 5.♗f6 ♗a7 [5...♗b8 6.♗c5+
♗a8 7.♗c7] 6.♗d4+ ♗a8 7.♗b6 1-0**

LE COURRIER DES ÉCHECS

REVUE FONDÉE EN 1947 PAR
GASTON BALBO

DIRECTEUR DE LA PUBLICATION
OLIVIER BOUVEROT, SIM
1, rue des Jonquilles, 78990 Elancourt,
✉ president@ajec-echecs.org

RÉDACTION - MAQUETTE
PIERRE RUIZ-VIDAL
24, rue Alexandre-Dumas, 94370 Sucy-en-Brie
✉ pierre.ruiz-vidal@wanadoo.fr

CORRECTEUR
LAURENT TINTURE, IM

DEMANDE DE C.D.E. ANCIENS
JACK LE DESSERT
✉ jkledessert@aol.com

IMPRESSION
DIAZO 51
23, rue du temple 51100 REIMS
☎ 03 26 88 41 81
✉ repro@diazo51.fr

COMMISSION PARITAIRE N° 70340

ONT PARTICIPÉ À CE NUMÉRO

**JOSEPH FLECHER,
PIERRE GIRAUDET,
GILLES GUIDICI MI,
MATHIAS GUIDONI,
GILLES HERVET SIM, FRED LAZARD,
MICHEL LECROQ GMI,
CHRISTOPHE PEIGNEY, DENIS ROZIER,
ROBERT SUTRA,
JEAN-MARC YVINEC.**

TARIFS PUBLICITE

	1 n°	8 n°
1 page	87,20 €	697,60 €
1/2 page	45,58 €	364,64 €
1/4 page	24,70 €	197,60 €
1/8 page	12,81 €	102,48 €

Photo ou typon à la charge de l'annonceur. Pour les adhérents de l'A.J.E.C. : première annonce gratuite, les suivantes 5 € l'annonce. S'adresser à P. RUIZ-VIDAL.

Les paiements destinés à l'A.J.E.C. se font par chèque postal, bancaire ou mandat cash, libellés au nom de l'A.J.E.C. sans autre spécification et adressés aux responsables concernés. N° du C.C.P. :

30041 00001 0 678721W 020 90 Paris

Le numéro souligné est suffisant pour un virement à l'intérieur de la métropole et des DOM-TOM.

COUPLES DIABOLIQUES

DENIS ROZIER

1. A. Herbstmann, 1935

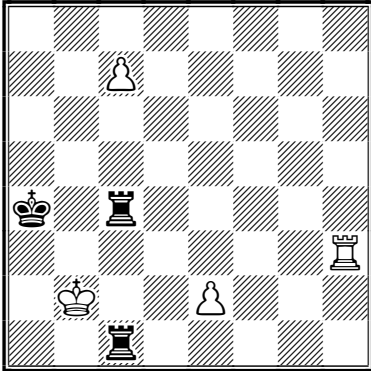

LES BLANCS JOUENT ET FONT NULLE

Comment démontrer que tous les pièces noires sont en fait mal placées ?

2. L. Mitrofanov, 1967

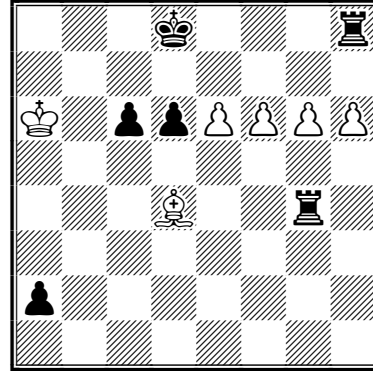

LES BLANCS JOUENT ET GAGNENT

Thème : la domination. Le roi blanc assisté de son bouffon, va accomplir des miracles.



3. Vladimir Bron, 1950

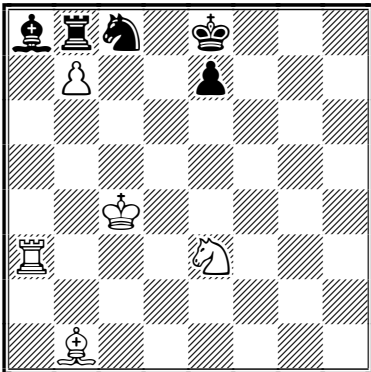

LES BLANCS JOUENT ET GAGNENT

Non seulement le gain sera obtenu par des coups inattendus et brillants, mais vous devez aboutir à un mat étouffé !

4. Vitaly Chekhover, 1956

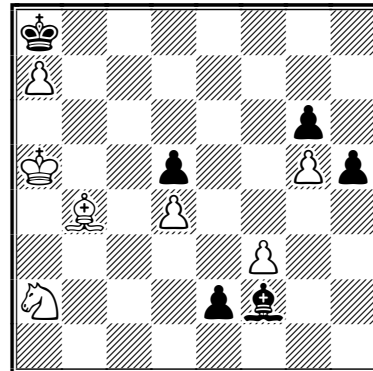

LES BLANCS JOUENT ET FONT NULLE

Comme Chigorin, vous adorerez les cavaliers virevoltants !

LE COURRIER DES ÉCHECS

REVUE BIMESTRIELLE DU JEU D'ÉCHECS PAR CORRESPONDANCE



560

AVRIL 2006



ÉDITÉE PAR

L'ASSOCIATION DES JOUEURS D'ÉCHECS PAR CORRESPONDANCE
AFFILIÉE A L'INTERNATIONAL CORRESPONDENCE CHESS FEDERATION

SOMMAIRE

L'A.G. de l'A.J.E.C.	65	L'A.J.E.C. serait-elle élitiste ? <i>par Jean-Marc Yvinec</i>	85
Le match A.J.E.C. - A.E.P.A	66	Qu'auriez-vous joué ? <i>par Jacques Lemaire</i>	86
Taxonera vous parle	71	La vie de l'A.J.E.C., bilan 2005 <i>par Bernard Berriot</i>	87
Le match Leroc - Larègle (3), <i>par Fred Lazard</i>	73	Nos tournois	90
Nos parties	74	L'activité internationale	92
Chopin - Matisson	74	Les codes pays utilisés par l'ICCF	93
Chopin - Hanen	75	Le top 100 ICCF au 1 ^{er} mars 2006	95
Dieu - Barré	77	Couples diaboliques <i>par Denis Rozier</i>	96
Fister - Barré	78		
Barré - Roelens	80		
Guidoni - Bontems	81		

<http://ajec-echecs.org>

TARIFS 2006

Couplé annuel abonnement au C.D.E.
+ cotisation A.J.E.C.
France : 36 €; Etranger : 42 €
Cotisation simple A.J.E.C. : 12 €

ACCUEIL - ADHÉSIONS

Patrick Thirion, MN

49, rue de la Voie Romaine, 31150 Gagnac

☐ accueil@ajec-echecs.org

RENOUVELLEMENTS DES ABONNEMENTS

Bernard Berriot, MI

18, rue des Andiers, 02820 Saint-Erme

☐ tresorier@ajec-echecs.org

CHANGEMENTS D'ADRESSE - RENSEIGNEMENTS

Gilles Hervet, SIM

75, chemin de Redon, 31870 Lagardelle-sur-Lèze

☐ secretaire@ajec-echecs.org

A.J.E.C

ASSOCIATION DES JOUEURS D'ÉCHECS PAR CORRESPONDANCE

AFFILIEE À L'INTERNATIONAL CORRESPONDENCE CHESS FEDERATION

COMITE DIRECTEUR

BERRIOT, BOUVEROT, BRIET, COCLET, GEIDER, GUIDICI, HERVET,
JOUAULT, LE BLED, LECROQ, REFALO, RUCH, TINTURE, YVINEC

RESPONSABLES

● **Président (par intérim)** : G. GUIDICI, chemin des Prés Viards 39230 Bréry ☒ president@ajec-echecs.org
● **Vice-président** : E. RUCH, 5, rue Denis-Papin, 91220 Brétigny-sur-Orge ☒ delegue-iccf@ajec-echecs.org ● **Trésorier** : B. BERRIOT, 18, rue des Andiers, 02820 Saint-Erme ☒ tresorier@ajec-echecs.org ● **Secrétaire** : G. HERVET, 75, chemin de Redon, 31870 Lagardelle/Lèze ☒ secretaire@ajec-echecs.org ● **Rédacteur du site web** : O. BOUVEROT, 1, rue des Jonquilles, 78990 Elancourt ☒ webmaster@ajec-echecs.org ● **Arbitre national** : P. TOMBETTE, 10, avenue Bourdonnet, 92700 Colombes ● **Classement** : J. FLECHER, 6, rue Beauséjour, 85220 Saint-Maixent-sur-Vie ☒ josephflecher@wanadoo.fr ● **Archives** : L. TINTURE, rue du Fossé, 26400 Grâne ☒ laurent.tinture@wanadoo.fr ● **Contact Email ICCF, Inscriptions-Accueil** : P. THIRION, 49, rue de la Voie Romaine 31150 Gagnac ☒ accueil@ajec-echecs.org

COMPETITIONS NATIONALES

● **Directeur général des tournois** : L. TINTURE ● **Championnat de France** : B. JOUAULT, 6 bis, rue du Neubourg, 27000 Evreux ☒ jouault.bruno@wanadoo.fr ● **Tournois à 5 joueurs** (8 parties) : P. LE BLED, 25 bis, rue La Haie aux Vaches, Saint Hubert, 78690 Les Essarts-le-Roi ☒ t5@ajec-echecs.org ● **Coupe de France** : P. PANSIER, 437, avenue Interaquis, 84320 Entraigues-sur-Sorgue, ☒ philippe.pansier1@libertysurf.fr ● **Tournois régionaux et interrégionaux** : L. BURNIER, 13, résidence du Verger, 35350 Saint-Coulomb ☒ l.burnier@libertysurf.fr ● **Tournoi de la Régence** : M. GUIDONI, 4, rue des Tulipes 67160 Riedseltz ☒ mathias.guidoni@gmail.com ● **Championnat de France des clubs** : P. GIRAUDET ☒ pierre.giraudet@wanadoo.fr ● *Les adhérents de l'A.J.E.C. s'inscrivent auprès des directeurs concernés. Les tournois organisés par l'A.J.E.C. sont gratuits, fournir une enveloppe timbrée sans adresse lors de votre inscription. Pour recevoir la grille complète des résultats, joindre une enveloppe affranchie.*

TOURNOIS INTERNATIONAUX

● **Délégué ICCF (par intérim)** : F. GEIDER, 18 bis rue Mansart, 72000 LE MANS ☒ fgeider@club-internet.fr ● **Championnats du monde et d'Europe** (à partir des demi-finales), **Tournois sur invitation** : M. LECROQ, 22, rue Joseph-Malleville, Fontaine-la-Mallet, 76290 MONTVILLIERS ☒ mi.lecroq@infonie.fr ● **Rencontres amicales par équipes** : J.-C. CARPENTIER, 8, rue Jean-Moulin, 31600 MURET ☒ jccarpentier@wanadoo.fr ● **Rencontres officielles par équipes et Coupes Mondiales** (Poste + Email) : D. ROZIER, Les Guichards, Maison Porta, 38410 Vaulnaveys-le-Haut ☒ denis.rozier@free.fr ● **Tournois GMN et MN** (Email + Poste) : S. ROYNET, 46, rue Marcelin-Berthelot, 80090 AMIENS ☒ tournoisMN@ajec-echecs.org ● **Tournois WT et EU** (Poste et Email) et **Jubilé ICCF** (Poste et Email) : M. BRIET, 191, rue des Marronniers, 44850 LIGNE ☒ michel_briet@club-internet.fr ● **Tournois thématiques ICCF** : G. GAMANT, 443, rue de Guergay, 22310 Plestin-les-Grèves ☒ georges.gamant@wanadoo.fr

DROITS D'INSCRIPTION AUX TOURNOIS ICCF À RÉGLER PAR CHÈQUE À L'ORDRE DE L'A.J.E.C.

Tournois WT/M, EU/M	à 11 joueurs	12 €	<i>Veillez préciser votre choix pour toute inscription : Email, Postal ou Serveur</i>
Tournois WT/O et H, EU/O et H	à 7 joueurs	8 €	
Tournois thématiques Email ou Postaux		12 €	
Tournois à normes de MI Email ou Postaux		25 €	
Tournois à normes de GMI Email ou Postaux		45 €	

CARTES DE JEU

S'adresser à G. GUIDICI (paiements à l'ordre de l'A.J.E.C.)

- Cartes papier glacé (à mettre sous enveloppe) : **6 €** (150 ex.) et **10 €** (300 ex.)
- Cartes postales cartonnées : **16 €** (200 ex.)

ASSEMBLÉE GÉNÉRALE DE L'A.J.E.C.

BEAUNE 2006

CETTE ANNÉE notre Assemblée générale se tiendra sous les meilleures auspices qui soient... ceux de Beaune ! (Oui, oui, je sais, cher correcteur... mais c'était tout de même bien tentant.) Ce sera l'occasion de se rencontrer ou de se retrouver, pour les habitués. Il est toujours agréable de nous réunir pour échanger des idées et discuter de l'avenir du jeu par correspondance et de l'A.J.E.C. Cette journée se déroulera donc le dimanche 7 mai. Tous les détails figurent dans le *Courrier des Échecs* de février-mars, n° 559.

Ordre du jour de la réunion du Comité directeur et de l'Assemblée générale

- Réunion du Comité directeur (vers 9 h 30)
- Élection du président
- Tour de table des responsables (tournois, secteur national, international, classement)
- Que prévoir pour le 70^e anniversaire de l'A.J.E.C. ?
- Un point sur le très attendu serveur de jeu et la date de son entrée en service
- Précisions sur le siège social de l'A.J.E.C.
- Comment voit-on l'A.J.E.C. de demain ?
- Et le C.D.E. de demain ?...
- Un point sur les finances : demande de subvention, prévisions pour 2006, élaboration des tarifs 2007.

Repas vers 12 h 15 - 12 h 30

- Assemblée générale (vers 14 h 30)
- Rapport moral
- Rapport financier
- Point sur l'évolution des effectifs et retour des adhérents
- Réflexions du Comité directeur sur les travaux de la matinée : le serveur de jeu, le C.D.E., quel avenir pour l'A.J.E.C. ?
- Suggestions des membres présents : fonctionnement de l'A.J.E.C., promotion du jeu par correspondance.
- Approbation de la politique financière 2006 : cotisations, priorités, subventions.
- Projet d'Assemblée générale 2007

Fin vers 17 h - 17 h 30

Si vous ne pouvez vous déplacer à Beaune, vous trouverez ci-dessous un modèle de bon pour pouvoir vous permettant d'être représenté à l'Assemblée générale. Dans ce cas, adressez-le sans tarder à l'une de vos connaissances qui se rendra à l'A.G. La procuration s'établit comme suit :

PROCURATION

Je soussigné(e) Mme, M. membre de l'A.J.E.C.,
en règle avec ma cotisation 2006, donne pouvoir à :

Mme, M. de me représenter
et voter en mon nom à l'Assemblée générale du 7 mai 2005.

Fait à le 2005.

Signature précédée de la mention *Bon pour pouvoir*



LE MATCH A.J.E.C.-A.E.P.A.



UN MATCH AMICAL contre l'A.E.P.A. (Association Échiquéenne Pour Aveugles) est prévu très prochainement. Ce sera le second match entre nos deux associations après la rencontre précédente jouée sur six échiquiers en 1973 et remportée par nos amis non voyants sur le score de 7,5-4,5. Pour l'occasion, nous ferons quelques entorses à nos règlements pour tenir compte des spécificités mises en place à l'A.E.P.A. C'est ainsi que :

- Le match se jouera sans assistance logicielle.
- La cadence sera de 40 jours de réflexion pour 10 coups joués (pas de phoney day non plus).
- La notation des coups sera aussi différente, voici quelques explications données par Bernard Duthoit, président de l'A.E.P.A. :

La notation des coups se fera selon le bon vieux système de l'A.E.P.A. : **T** pour tour, **S** pour cavalier, **L** pour fou, **N** pour dame et **K** pour roi. Si deux joueurs décident d'un commun accord d'une autre manière de nommer les pièces, aucun inconvénient, mais soyez très conséquents.

Séparez les lettres des chiffres afin qu'il n'y ait aucune confusion possible pour les joueurs qui n'ont qu'une synthèse vocale. On écrira ainsi S e 2 - f 4 et non Se2f4.

Afin d'éviter de réécrire les coups déjà joués, je conseille d'écrire le coup noir sur la même ligne, à droite du coup blanc. Et, pour le coup blanc, de l'inscrire sur la ligne du dessus et non du dessous. Vous n'aurez ainsi pas à relire toute la partie à chaque fois. Les derniers coups joués seront ceux du haut de votre message. La partie se construira de bas en haut comme suit :

3. L f 1 - b 5	d 7 - d 6
2. S g 1 - f 3	S g 8 - c 6
1. e 2 - e4	e 7 - e 5

Si vous désirez communiquer avec votre adversaire, ce qui paraît très normal... écrivez

votre texte d'abord et votre correspondant pourra ainsi facilement l'effacer dans sa réponse afin de ne pas faire des messages trop longs et que les coups soient faciles à trouver.

Le match se jouera par e-mail. Joseph Flecher sera le capitaine de l'équipe de l'A.J.E.C.

L'A.E.P.A.

L'A.E.P.A. est une association créée en 1957 sous l'impulsion de Marcel Saurel, Pierre Dardier et Claude Wels dans le but de promouvoir le jeu d'échecs parmi les handicapés visuels. Les premières initiatives ont contribué à favoriser le jeu par correspondance, créer une parution qui deviendra par la suite le *Lien Échiquéen* (revue trimestrielle), et transcrire en braille des ouvrages d'échecs afin de constituer un fonds documentaire donnant ainsi accès à la théorie échiquéenne. C'est en 1972 à Paris qu'a eu lieu le premier tournoi qui deviendra en 1985 le championnat de France des aveugles.

L'A.E.P.A. participe depuis de nombreuses années aux compétitions internationales organisées par l'International Braille Chess Association (IBCA) ou à l'invitation d'autres organisations étrangères. Elle est également amenée à organiser de telles manifestations. Parallèlement à ces différentes activités, l'A.E.P.A. favorise l'intégration de ses membres à des structures ouvertes à tous (clubs de la Fédération Française des Échecs...) et à participer à

ASSOCIATION ÉCHIQUÉENNE POUR AVEUGLES

Siège social : A.E.P.A.
358, route de Combalat, 07340 Félines
☎ 04.75.34.81.84

Secrétariat : Patrick Le Moy
24, rue Jean Jaurès, 22000 Saint-Brieuc
☎ 02.96.78.47.68

<http://www.aepa64.asso.fr>

leurs compétitions. Cette initiative constitue bien sûr un facteur essentiel d'intégration des handicapés dans la société.

LE JEU D'ÉCHECS, FACTEUR D'INTÉGRATION

Le jeu d'échecs peut parfaitement être pratiqué par les aveugles à l'aide d'un échiquier adapté leur permettant de toucher les pièces sans les renverser. En pratique, pour permettre aux deux adversaires de ne pas se gêner, deux jeux sont utilisés, l'un et l'autre devant bien entendu conserver une position identique. Le fait d'utiliser deux jeux rend tout à fait possible les rencontres entre personnes handicapées et celles jouant avec un jeu ordinaire. Les règles du jeu en tournoi intègrent cette spécificité. Il n'est d'ailleurs pas rare de voir participer des personnes aveugles à des compétitions importantes.

L'IBCA

L'International Braille Chess Association (IBCA) a été fondée en 1948 à l'initiative d'un joueur d'échecs anglais aveugle, Reginald W. Bonham. L'Association comprenait au départ des représentants de neuf pays d'Europe de l'Ouest et est devenue aujourd'hui une organisation mondiale comptant une cinquantaine de pays de tous continents. Elle est actuellement présidée par l'Espagnol Delfin Burdio Gracia.

Le but principal de l'IBCA est de populariser le jeu d'échecs parmi les aveugles et d'organiser des compétitions. Les événements les plus importants sont les olympiades, organisées tous les quatre ans et dont ce sera cette année la onzième édition, et le championnat du monde par équipes, également organisé tous les quatre ans, qui réunit les douze meilleures équipes de l'olympiade précédente. L'Association organise également des championnats du monde (masculin, féminin et moins de 21 ans).

L'IBCA, qui coopère officiellement avec la F.I.D.E. depuis 1964, en est devenue membre à part entière en 1994. Une équipe internationale constituée de joueurs aveugles prend part



depuis aux olympiades d'échecs organisées tous les deux ans par la F.I.D.E. L'IBCA est également partie prenante de l'International Blind Sportsmen Association (IBSA).

LES COMPÉTITIONS POUR LES AVEUGLES

- **Le championnat de France des aveugles.** Ce championnat a traditionnellement lieu lors du week-end de l'Ascension. Il se déroule sur 4 jours en 7 rondes au système suisse, à la cadence de 50 coups en 2 heures.
- **Le championnat M. Poyet.** Cette compétition se joue par correspondance sur 13 mois. 4 à 8 parties sont à disputer, selon la division.
- **La coupe.** Il s'agit d'une compétition par correspondance par élimination en 5 tours. Les parties se jouent sur 11 mois, la compétition dure donc 5 ans. Chaque année une nouvelle coupe est commencée, ce qui permet de participer à plusieurs coupes simultanément.
- **Le tournoi Marcel Saurel.** C'est la comptabilisation de toutes les parties par correspondance jouées au sein de l'Association. Cela comprend les parties jouées dans le cadre des différentes compétitions par correspondance, ainsi que les parties amicales entre membres de l'A.E.P.A. Cette comptabilisation donne lieu à un concours échelle qui récompense aussi bien les performances que la participation.
- **Le concours de solution de problèmes.** Il s'agit d'un concours échelle. Une série de six problèmes (mat en 2, 3, 4 et 5 coups) est proposée chaque trimestre dans la revue de l'association.

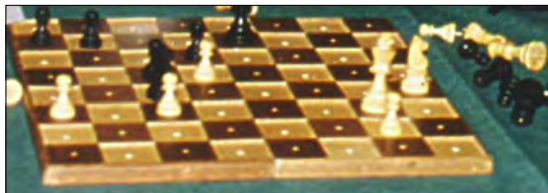

L'ÉCHIQUIER ADAPTÉ

Lors d'une partie d'échecs, pour réfléchir et jouer ses coups, un joueur aveugle a besoin de toucher les pièces sur l'échiquier. Afin de ne pas gêner son adversaire pendant sa réflexion, il dispose d'un jeu séparé.

D'autre part pour ne pas risquer de renverser les pièces, ce jeu est adapté. Les pièces se fichent à l'aide d'un tenon sur les cases percées en leur centre. Les cases noires sont légèrement surélevées (un à deux millimètres) pour distinguer clairement le quadrillage formé par les cases blanches et noires. Les pièces noires disposent d'un signe les distinguant des pièces blanches, généralement une épingle ou un relief en leur sommet.

Il existe également des pendules adaptées pour lesquelles le verre de protection est absent. Les heures et minutes sont marquées par des points en relief, ainsi le joueur aveugle peut connaître le temps écoulé en touchant le cadran.

Et maintenant, en guise de mise en bouche, une partie du match de 1973.

○ Coulange

● Delaporte

Partie Anglaise [A16]

corr A.J.E.C.-A.E.P.A., 1973

Cette partie met en évidence un bon développement des pièces blanches, suivi d'une attaque au centre qui leur permet, moyennant le gambit de leur pion dame, d'infliger aux Noirs, deux pions doublés sur les colonnes e et g. Mais les Noirs passent à la contre-attaque et obtiennent le dédoublement des pions e et un pion passé sur la colonne d.

1.c4 d6

L'ouverture par 1.c4 a pour but, comme chacun sait, d'interdire la poussée d7-d5.

2.♖c3 ♗f6 3.g3 e6 4.♗g2

Le fianchetto du fou roi blanc poursuit un double but : il complète les menaces sur les cases centrales et bloque le pion b7 tout en

empêchant le développement du fou dame noir chargé de sa défense.

4...♗e7 5.d4 0-0 6.e4 ♜c6 7.♞f3 h6 8.0-0 ♞h7 9.♗f4 f6 10.b3 a5

Il convient de noter que jusqu'à présent, les deux joueurs suivent un plan bien déterminé : l'occupation ou le contrôle des cases centrales, le développement de leurs pièces mineures et le petit roque. L'avancée du pion a5 paraît douteuse. Mais, comme les Blancs ont réalisé une hiérarchie de pions par a2-b3-c4, les Noirs veulent faire de même et établir la chaîne c7-b6-a5, d'autant que le cavalier f3 et le pion e4 ferment la grande diagonale du fou g2. Mais les Noirs ne réaliseront pas leur projet, préférant avancer f6 après ♗f4 car du coup, la case e5 est devenue vulnérable. On pourrait s'étonner de la montée du pion h6 et de l'installation du cavalier en h7 puis g5, mais les Noirs espèrent par là provoquer un échange en g5 afin d'ouvrir une colonne à la tour f8.

11.♞e1 ♞g5 12.♞h4

Avec l'idée 13.♞g6.

12...♞e8 13.♞b5

Menace 14.♞xc7. Les deux derniers coups des Blancs bloquent davantage le jeu des Noirs, obligeant dame et fou à se déplacer. C'est le moment choisi pour lancer l'attaque.

13...♗d8

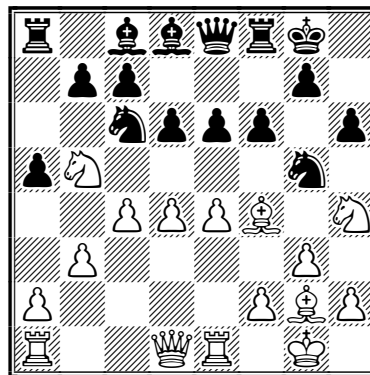

14.e5!

Voici l'attaque. Après ce sacrifice de pion les Noirs vont rester avec des pions doublés sur les colonnes e et g.

14...fxe5 15.dxe5 dxe5 16.♗xg5 hxg5 17.♞f3 ♞f7

Mais les Noirs contre-attaquent aussitôt avec leur dame.

18.♖e4

La montée de la tour a pour but d'empêcher les poussées de pions e7-e5 ou g5-g4.

18...♗f6 19.♞e2 ♘d4

Un coup libérateur et très astucieux. L'échange est obligatoire et la prise avec le cavalier f3 est douteuse. Il semble en effet que les Blancs font mieux de réserver ce cavalier pour une autre combinaison...

20.♘bd4 exd4

Ainsi les Noirs ont obtenu le dédoublement de leurs pions e et un pion passé à d4.

21.♞d1 e5

Consolide le pion passé. Les Blancs ont peut-être laissé passer ici l'occasion de tripler leurs pièces lourdes sur la colonne e. Même si cela ne donnait rien dans l'immédiat, ils auraient pu bénéficier ultérieurement du contrôle de cette colonne.

22.♘e5 ♗xe5 23.♞xe5

22.♘e5 a un triple effet. Il permet aux Blancs d'échanger l'un des deux fous noirs, la paire de fous étant toujours une menace. La prise du fou avec la tour attaque le pion g5 et libère l'horizon du fou g2, réalisant ainsi le plan préparé en début de partie à savoir le blocage du pion b7.

23...♞e7

Les Noirs commencent à jouer la défensive et protègent le pion g5.

24.♞d2

Accentue la pression sur g5.

24...♞f5 25.♞xf5

Les Blancs préfèrent échanger une paire de tours pour permettre la libération de la case d5 sur laquelle le fou blanc donnera échec.

25...exf5 26.♗d5+ ♔h7

Le roi est maintenant isolé et la fin paraît proche.

27.♞e1 ♞d8 28.♞e5 ♞a6

Mais les Noirs, grâce à leur 10^e coup a5, ont maintenant la possibilité de mettre leur tour en a6 d'où elle pourra venir au secours du roi.

29.♞e2 ♔g6 30.♞e7 ♞f6

Nous assistons maintenant à une suite d'attaques et de parades des deux joueurs.

31.♞e5 ♞d6 32.♗f7+ ♔h7 33.f4

Pour obtenir, en cas d'échange des dames, un pion passé. Le risque est énorme car le pion d4 n'a plus d'obstacle pour aller jusqu'à la promotion.

33...d3! 34.fxg5 ♞xe5 35.g6+

Assurant le soutien du fou.

35...♔h6 36.♞xe5 ♞d6

Assurant le soutien du pion passé.

37.♞d5

Provoquant l'échange.

37...♞xd5 38.♗xd5 d2 39.♗f3

Le seul coup empêchant la promotion du pion. Il semble à ce moment que les Blancs soient mieux. Ils ont repris leur pion sacrifié mais le pion d2 ne peut être capturé que par le roi et les Noirs vont mettre à profit ce temps perdu pour échanger les fous, capturer les pions blancs de l'aile roi et obtenir un pion libre sur la colonne g.

39...f4 40.♔f2

Au lieu de prendre tout de suite avec le pion g, les Blancs optent pour une reprise avec le roi.

40...fxg3+ 41.♔xg3

On peut se demander si les Blancs n'auraient pas mieux fait de reprendre avec le pion h or, si nous regardons la suite 41.hxg3 ♔g5 42.♔e2 ♗g4 43.♗xg4 ♔xg4 44.♔xd2 ♔xg3 suivi de ♔g4-g5 et les Noirs auraient l'avantage.



41...♙f5!

Un très bon coup qui menace ♙c2 suivi de la promotion du pion et les Blancs perdraient leur fou.

42.♙d1 ♙xg6 43.♚f2 ♙h5

Provoquant le fou.

44.♙xh5 ♚xh5 45.♚e2

Le seul coup pour empêcher la promotion mais le roi noir va capturer le pion h2.

45...♚h4 46.♚xd2 ♚h3 47.♚e3 ♚xh2 48.♚e4 ♚g2

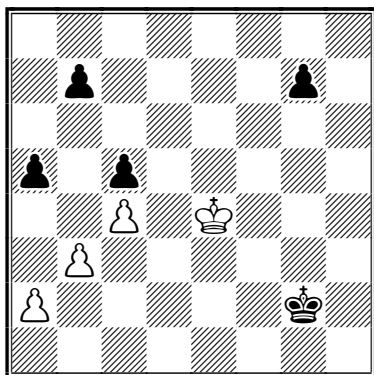

Sur cette position, un instant de grande réflexion. Faut-il que le roi blanc aille capturer le pion g7 ou doit-il tout de suite se diriger vers les pions de l'aile dame pour assurer la promotion du pion c4 ?

Si nous examinons les deux termes de l'alternative, nous voyons que le résultat est identique. Si les Blancs optent pour la prise de g7, les Noirs ont le temps de capturer les pions a2 et b3 et d'assurer la promotion du pion a5. Si les Blancs choisissent d'assurer la promotion de c4, le pion noir arrive à destination avec un temps d'avance. Les Blancs optent finalement pour cette seconde éventualité qui aboutira à la récupération de deux pions, mais le pion g noir fera dame avant le pion c blanc. Les Blancs auront un pion d'avance et pourtant c'est ce pion qui leur fera perdre la partie.

49.♚d5 g5 50.♚xc5 g4 51.♚b6 g3 52.♚xb7 ♚f3 53.c5 g2 54.c6 g1♙ 55.c7 ♙g7 56.a3 ♙d7 57.b4 axb4 58.axb4 ♙b5+ 59.♚a7 ♙c6 60.♚b8 ♙b6+ 61.♚c8 ♚e4 62.b5 ♚d5 0-1

Commentaires de Jacques Jaudran dans le Courrier des Échecs n° 268 d'octobre 1979.

ASSOCIATION DES JOUEURS D'ÉCHECS PAR CORRESPONDANCE

BULLETIN D'ABONNEMENT OU RÉABONNEMENT

à retourner au trésorier de l'A.J.E.C. :

M. Bernard BERRIOT, 18, rue des Andiers, 02820 Saint-Erme

NOM : Prénom :

Adresse :

Code postal : Ville : Email :

TARIFS 2006

Métropole et D.O.M.-T.O.M.

Étranger

Couplé cotisation A.J.E.C. + Abonnement au C.D.E. 36€ 42€

Cotisation simple à l'A.J.E.C. 12€

Chèque postal à l'ordre de : A.J.E.C. 6787-21 W Paris

date :

Chèque bancaire libellé à l'ordre de l'A.J.E.C.

signature,

Rappel : Il est toujours possible de prendre ou renouveler un abonnement pour plusieurs années au tarif de l'année en cours. En cas de non renouvellement de votre abonnement au 31 décembre, vos parties non terminées seront comptabilisées comme perdues dès le mois de janvier de l'année suivante avec effet immédiat au classement A.J.E.C.

TAXONERA VOUS PARLE (1)

LES ARCHIVES DE L'A.J.E.C. recèlent des trésors inexplorés et inédits ! Et grâce à notre ami archiviste préféré, nous entamons aujourd'hui la publication d'un cahier de parties commentées par un de nos amis ajécistes et jouées lors de tournois organisés par notre Association voici une cinquantaine d'années... Nous avons publié un portrait de Florentin Taxonera en 1998 dans le n° 479. En voici quelques extraits :

Je suis né en 1920 à Toulon, d'un père catalan espagnol et d'une mère corse. A 10 ans, j'ai appris à pousser du bois en Espagne. Entré en apprentissage à l'arsenal de Toulon en 1934, ouvrier tourneur sur métaux en 1938, appelé dans la marine en 1940, direction Mostaganem et Mers-el-Kébir (!) puis le camp de jeunesse. Libéré en 1941, je fus licencié de l'arsenal pour cause de filiation à moitié française. Je connus ensuite trente-six métiers et trente-six misères avant de séjourner, en 1943, au sanatorium de Briançon. J'y découvris le jeu par correspondance. Eh oui ! J'ai adhéré à l'A.J.E.C. en août 1943.

Réintégré en 1945, je fus muté à l'aéronautique navale. Nommé chef de travaux en 1960 et après affectations au Maroc et en Algérie, j'ai posé mon sac à Saint-Raphaël pour prendre ma retraite avec le grade de technicien chef de travaux principal. En 1978 j'ai été décoré de l'ordre national du mérite.

...

À l'A.J.E.C. j'ai participé à de nombreux tournois à cinq joueurs, trois championnats de France et deux tournois internationaux avec des résultats moyens. J'aimais prendre des risques, jouer des gambits, bref sortir vite des sentiers battus. N'est-ce pas MM. Bert, Jaudran, Javelle, Negro, Roos, Zinser, etc. ? La liste est longue, forcément.

Je regrette que le jeu par correspondance se soit "aseptisé" ces dernières années. Probablement à cause du contrôle des suites de coups par les ordinateurs. Le jeu de combinaison a disparu.

Dans les années cinquante j'ai écrit des rubriques destinées aux débutants. Elles figurent dans le Courrier des Échecs de l'époque. Mais mon activité échiquéenne était ailleurs. J'ai collaboré à la chronique d'échecs du périodique T.A.M. (Terre, Air, Mer) du commandant Roger et en même temps tenu la chronique

échiquéenne de l'A.G.P.M. (Association Générale du Personnel Militaire) pendant près de vingt ans et ceci bénévolement.

Bien entendu, partout où j'ai été affecté, j'ai fréquenté les clubs d'échecs. Le dernier en date a été le Cavalier d'Azur à Fréjus où j'étais secrétaire et animateur du coin des jeunes.

J'ai cessé de jouer et d'écrire en 1980. Musicien, je consacre pas mal de temps à la guitare classique. J'adore la pêche, la lecture, la Méditerranée, la photographie, le ciel bleu, le bon vin du Var, la bonne chère et les rires en famille. L'hiver, je défie mon ordinateur très performant – trop, à mon goût, ces derniers temps. J'aime rejouer les parties des autres. S'occuper l'esprit est un moyen de bien vieillir. J'adore vieillir !

○ Velle

● Taxonera, Florentin

Défense Caro-Kann,

variante Tartakower [B12]

corr A.J.E.C. 952° T. maj. A, 1956

Dès le début, les Blancs appliquent une politique d'échanges à outrance qui n'aboutit qu'à donner un meilleur développement aux Noirs. Curieusement, au cours de la partie et voyant le résultat désastreux de leur jeu, les Noirs refusent alors des échanges qui allègeraient leur position. Deux temps perdus et c'est l'attaque finale avec un mat annoncé en six coups.

1.e4 c6 2.d4 d5 3.f3 dxe4

La variante Tartakower.

4.fxex4 e5 5.♘f3 ♙g4 6.♙c4 ♘d7

Les Blancs menaçaient de 7.♙xf7+ suivi de 8.♘xe5+.

7.c3 b5 8.♙b3 ♘gf6 9.dxe5 ♙xf3

Forcé pour ne pas perdre le pion car si 9...♘xe5? 10.♙xd8+ ♙xd8

10.gxf3 ♘xe5 11.♙xd8+ ♙xd8 12.♙e2 ♙c5 13.♙c2

Les Noirs menaçaient de 13...♞d3 suivi de 14...♘h5 et 15...♘f4+.

13...0-0 14.♙g5 h6

Sans craindre l'ouverture de la colonne g car la case g1 est contrôlée par le fou c5.

15.♙f4 ♘g6 16.♙e3 ♙xe3 17.♙xe3 ♞fe8 18.♘d2 ♘d5+ 19.♙f2 ♘gf4 20.♘b3

Et non pas 20.cxd5 ♞e2+ 21.♙g3 g5+.

20...♘b6 21.♞ad1 ♘c4 22.♘d4 ♘xb2 23.♞b1 ♘c4 24.♙b3 c5 25.♘xb5

Les Noirs annoncent mat en six coups.

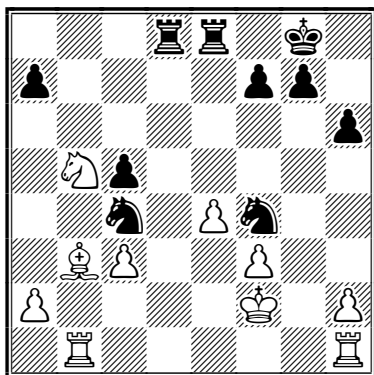

25...♞d2+ 26.♙g3 ♞g2+!! 27.♙xf4 g5+ 28.♙f5 ♞e5+

Ou 28...♘e3+ 29.♙f6 ♘g4+ 30.♙f5 [30.fxg4 ♞f2#] 30...♞e5#.

29.♙f6 ♞e6+ 30.♙f5 ♘e3# 1-0

FLORENTIN TAXONERA

○ Mariette, Jacques

● Taxonera, Florentin

**Partie Espagnole,
défense classique différée [C70]**

corr A.J.E.C. 999° T. Accession, 1957

Dans la variante Place (4...♙c5) de la Ruy-Lopez, les Noirs sortent des sentiers battus au 5^e coup. Par une énergique attaque au centre, sur l'aile dame puis sur l'aile roi, les Blancs réfutent cette ligne de jeu et contraignent l'adversaire à une défense pénible. Mais les Noirs résistent et préparent la contre-attaque qui surprend l'adversaire par des sacrifices de pions qu'ils ne peuvent pas refuser. La lutte finale des dames pour la conquête et la défense des cases blanches est très jolie. Les Noirs l'emportent grâce à leurs cavaliers placés en défense et en attaque, et à leur pion passé soutenu par la dame.

1.e4 e5 2.♘f3 ♘c6 3.♙b5 a6 4.♙a4 ♙c5 5.0-0 ♞e7 6.c3 b5 7.♙c2 h6 8.d3 ♘f6 9.b4 ♙a7 10.a4 0-0 11.axb5 axb5 12.♙e3 ♙b7 13.♘a3 ♙xe3 14.fxe3 ♘a7 15.♘h4 g6 16.♙b3 ♙g7 17.♞f3 c6 18.♞g3

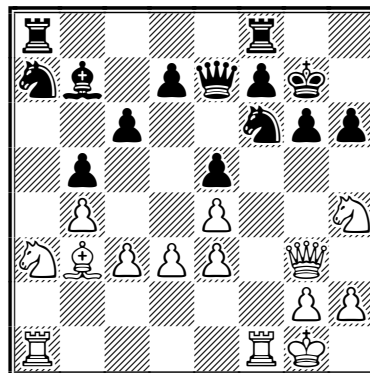

18...♙h7

La menace était ♘f5+ suivi de ♞xg6.

19.♞f3 ♘h5 20.♞f2 f6 21.g4 ♘g7 22.♞a2 ♘c8 23.♞f1 d5

Menace 24...dxe4 suivi de 25...♘d6.

24.exd5 cxd5 25.♘xb5 ♞xa2 26.♙xa2 ♞d7

Les Blancs ont obtenu un pion passé sur l'aile dame, mais les Noirs vont contre-attaquer les faiblesses a2, b5, g4 et h4.

27.♞xf6 ♞xg4+ 28.♘g2 ♞xf6 29.♞xf6

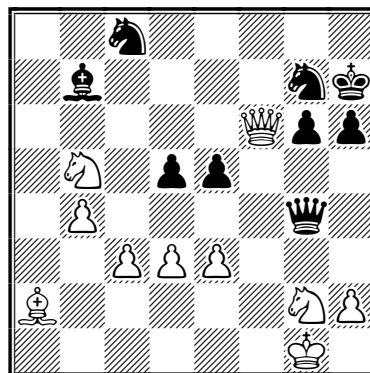

29...♞d1+

29...d4 serait une faute car suivrait alors 30.e4 ♞d1+ 31.♞f1 ♞a4 32.♞f7!!

30.♞f1 ♞a4 31.♞f7 ♞xb5 32.♘h4 ♞xd3 33.♞xb7 ♞xe3+ 34.♙f1

Le meilleur. Si 34.♙h1 ♞f2 ou 34.♙g2 ♞e2+.

34...♞f4+ 35.♙g2 ♞xh4 36.♞xd5

La lutte pour les cases blanches commence. Si 36. ♖xc8, les Noirs regagnent le fou a2 en quelques coups avec une position gagnante.

36... ♖g5+ 37. ♔f2 ♘e7 38. ♖b3 ♖d2+ 39. ♔f3 ♖d3+ 40. ♔f2

40. ♔g4 h5+ 41. ♔g5 [41. ♔h4 ♘ef5+ 42. ♔g5 ♖d8#] 41... ♖f5+ 42. ♔h4 ♖g4#.

40...e4 41. ♖c4 ♖f3+ 42. ♔e1 e3 43. ♖f1 ♖e4

La dame noire s'empare des cases maîtresses c2 et e2.

44. ♔d1

44. ♖c2 ♖h1+.

44... ♘d5

Décisif, ce coup protège e3 et intercepte la diagonale du fou blanc.

45. ♖c4 ♖h1+ 0-1

Le pion e ne peut plus être arrêté.

FLORENTIN TAXONERA

LE MATCH LEROC-LARÈGLE (3)

FRED LAZARD

AVEZ-VOUS ASSISTÉ à la fin de la troisième partie, qui s'est jouée ici, me demanda l'aimable sous-secrétaire de la Société *Le Fou du Roi*, dès que je pénétrai à la brasserie de la place des Abbesses. J'avouai avoir quitté un peu avant la fin, les adversaires restant chacun avec ♖, ♘ et ♙ dans une position dépourvue d'intérêt qui me semblait devoir se terminer par une nullité.

– Une partie nulle entre Larègle et Leroc, mais vous n'y pensez pas ! s'exclama mon interlocuteur. Cela ne s'est jamais vu et ne se verra jamais. Les Blancs ont, comme d'habitude, annoncé le mat en un coup à la fin de la partie.

– C'est généralement à ce moment que le mat s'annonce, remarquai-je judicieusement, mais il arrive parfois que cet honneur échoit aux Noirs.

– Quoi qu'il en soit, voici la position finale où les Blancs ont fait mat en un coup.

J'examinai la position et déclarai voir parfaitement le mat en deux coups en jouant la Tour horizontalement au premier temps, mais j'avouai ne pas trouver la possibilité de mater en un seul coup.

– Eh bien, vous vous trompez, me déclara le sous-secrétaire. Non seulement les Blancs font mat en un coup, mais il ne leur est pas possible de forcer le mat en deux coups !

– Je ne comprends plus.

– Vous ne comprenez plus ? Voyons, étudiez bien la position et vous verrez que les Blancs font bien mat en un coup car ce sont
... ..

C'est bien exact. Les Blancs font mat en un coup dans la position ci-dessous et ne peuvent

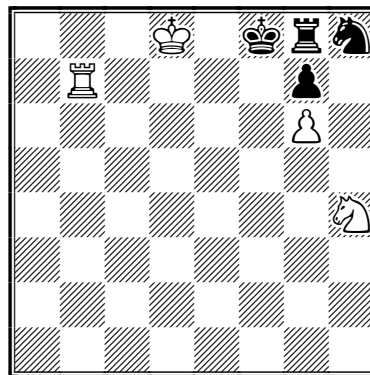

forcer ce mat en deux coups. Trouverez-vous comment ?

Extrait de Mes problèmes et études d'échecs par Fred Lazard, Librairie de La Stratégie, Paris 1929. Document aimablement communiqué par Jacques Negro.

SOLUTION du n° 559

Les Blancs viennent du haut du diagramme. Il ne peut en être autrement car les deux Tours blanches sont en jeu, tandis que si les Blancs venaient du bas du diagramme, la tour dame n'aurait pu se dégager. *Les Blancs font mat par ♖f6.*

NOS PARTIES

○ Chopin, Philippe (2319)

● Matisson, Jean-Marie (2268)

Partie Espagnole, Gambit Jänisch [C63]

corr FRA-69ch, AJEC 2003

1.e4 e5 2.♘f3 ♘c6 3.♙b5 f5!? Le Gambit Jänisch m'a rappelé les articles du MI italien Stefano Tataï dans la revue *Europe-Echecs* des années 1980. Dans ce championnat de France, il fut joué 6 fois (3 par Bruno Wagner et 3 par Jean-Marie Matisson) avec comme résultat pour les Noirs : + 1, = 3, - 2. Et, depuis 1988 dans les championnats de France, il fut joué une vingtaine de fois dont près de la moitié par Bruno Wagner.

4.♘c3 fxe4

4...♘f6 5.exf5 ♙b4 6.0-0 0-0 7.d4 e4 8.♘e5 ♘e7 9.♙g5 d6 10.♘g4 c6 11.♙xf6 gxf6 12.♘xe4, Druon - Wagner, corr FRA-58ch 1993 (1-0, 45).

5.♘xe4 d5

L'autre grande variante jouée : 5...♘f6 6.♙e2 [6.♘xf6+ ♙xf6 7.♙e2 ♙e7 8.♙xc6 dxc6 9.♘xe5 ♙f5 10.0-0 0-0 11.d4 ♙d6 12.c3 c5 13.♙f4 cxd4 14.cxd4 ♙ae8 15.♙fe1 ♙e6 16.♙g3 c6 17.♙c2, Muller-Wagner, corr FRA-63ch 1998 (1-0, 53)] 6...d5 7.♘xf6+ gxf6 8.d4 ♙g7 9.dxe5 0-0 10.♙xc6 [10.e6 ♘e5 11.♘d4 c6 (11...c5 12.♘f5 ♙xe6 13.♘xg7 ♘xg7 14.0-0 c4, Druon - Negre, corr FRA-61ch 1996 (0-1, 47)) 12.♙d3, Chorfi - Wagner, corr FRA-63ch 1998 (1-0, 27)] 10...bxc6 11.c6 ♙e8 12.0-0 c5 [12...♙xe6 13.♙d3 c5 14.♙d1 c6 15.c4 ♙a6 16.b3 ♙e7, Francois - Pecot, corr FRA-53ch 1988 (0-1, 43)] 13.♙f4 ♙xc6 14.♙c3 d4 15.♙a3 ♙f8 16.♘d2 ♘h8 17.♙fe1 c4, Barre - Wagner, corr FRA-69ch 2003 (1/2-1/2, 39).

6.♘xe5

6.♘g3 ♙g4 7.h3 ♙xf3 8.♙xf3 ♘f6 9.0-0 ♙d6 10.♘h5 e4 11.♘xf6+ ♙xf6 12.♙xf6 gxf6 13.d3 0-0-0 14.dxe4 dxe4 15.♙e1, Cavril - Barre, corr FRA-65ch 2000 (1-0, 50).

6...dxe4 7.♘xc6 ♙g5 8.♙e2 ♘f6 9.f4 ♙xf4

9...♙h4+ 10.g3 ♙h3 11.♘e5+ c6 12.♙c4 ♙c5 13.d3 ♘g4 14.♘f7 ♙f2+ 15.♘d1 e3 16.♙f3 ♘xh2 17.♙c4+ ♘f8 18.♙xc3 ♙g4+ 19.♘d2 [19.♘c1 ♙e8 20.♙xf2 ♙xe4 21.dxe4+-, Ruch -

Wagner, corr FRA-59ch 1994 (1/2-1/2, 38)] 19...♙e8 20.♘e5 ♙f5 21.♙xh2 ♙xc3+ 22.♙xe3 ♙xh2+ 23.♘c3 b6 24.♙f7 ♙e7 25.♙e1 1-0, Spitz, C - Wagner, corr FRA-60ch 1995.

10.♘e5+

10.♘xa7+ ♙d7 11.♙xd7+ ♘xd7 12.♙b5+ ♘c6 13.♙xb7 [13.♙c4+ ♘d7 14.♘b5 c6 15.♘c3 ♙d6 16.♙f7+ ♘c8 17.♙e6+ ♘c7 18.g3 ♙g5, Bouchez - Muller, corr FRA-62ch 1997 (0-1, 33)] 13...♙d6 14.♙b3+ ♘d7 15.♙f7+ ♙e7 16.♘c6 ♘xc6 17.♙xe7 ♙ae8 18.♙a3 ♙hf8, Cavril - Wagner, corr FRA-66ch 2001 (0-1, 36).

10...c6 11.d4 ♙h4+ 12.g3 ♙h3 13.♙c6

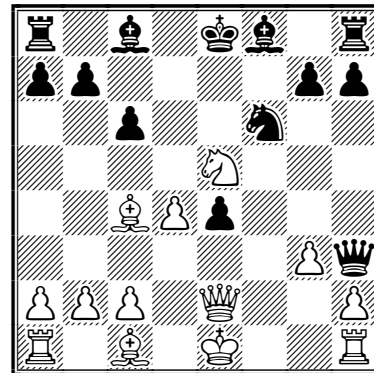

13...♙d6

L'autre continuation possible est 13...♙e6 14.♙g5 [14.♙f4 ♙d6 15.0-0-0 0-0-0 16.♘b1 ♙hf8 17.♙hf1 ♙c7, Chorfi - Muller, corr FRA-63ch 1998 (1/2-1/2, 43)] 14...0-0-0 15.0-0-0 ♙d6 16.♘f7 [16.♙f1 ♙he8 17.♙xh3 ♙xh3 18.♘f7 ♙d7 19.♘xd6+ ♙xd6 20.♙f4 ♙d7 21.♙he1 b5 (21...♙g4 22.♙e2 h5 23.c3 ♙f7 24.♙d2 ♘d5 25.♙g5 ♙f5 26.♙xg4 hxg4 27.♙e3 ♙h8 1/2-1/2, Hanen - Wagner, corr FRA-69ch 2003) 22.♙b3 ♘g4 (22...♙g4 23.♙d2 ♙f3 24.c3, Barre - Wagner, corr FRA-66ch 2001 (1-0, 56)) 23.d5 g5 24.♙e3 ♘xe3 25.♙xe3 ♙g4 26.♙d4 ♙f3 1/2-1/2, Hanen - Matisson, corr FRA-69ch 2003] 16...♙xf7 17.♙xf7 ♙hf8 18.♙c4 ♙f5 [18...♙de8 19.♙hf1 h6 20.♙f4 ♙xf4+ 21.♙xf4 ♙e7 22.d5 cxd5 23.♙xd5 ♘b8 24.a3 (24.♙d4 ♙c8 25.c3 ♙d7 1/2-1/2, Spitz, C - Muller, corr FRA-60ch 1995) 24...♙c8 25.♙d4 ♙d8 26.♙xd8 ♙xd8 27.♙f1 ♙b6 28.♙d1 ♙d7 29.c3 ♙xd1+ 1/2-1/2, Barre -

Muller, corr FRA-63ch 1998] 19.♙xf6 ♖xf6
20.♖hf1 ♗g5+ 21. ♔b1 ♜c8 22.♖xf6 gxf6, De
Saint Germain - Wagner, corr FRA-69ch 2003
(0-1, 30).

14.♙g5

14.♙f7+ ♔e7 15.♙b3 ♙g4 16.♗xg4 ♗xg4 17.♙g5+
♔d7 18.0-0 ♖af8 19.♖df1 ♖xf1+ 20.♖xf1
♗xh2 21.♖f7+ ♔c8 22.♗xc4 ♗xg3 23.♙c7,
Barre - Matisson, corr FRA-69ch 2003 (1-0, 49).

14...♙xe5 15.dxe5 ♙g4 16.♗d2 ♗d5 17.♙xd5
cxd5 18.♗xd5 ♗g2 19.♗b5+ ♙d7 20.♗f1
♗xc2 21.e6 ♙xe6 22.♗b5+ ♗c6 23.♗b4 ♔f7
24.♖c1 ♗b6 25.♖f1+ ♔g8 26.♗e7 h6 27.♖c7
♖h7 28.♖xb7 ♗a5+ 29.♙d2 ♗xa2 30.♙c3 ♙c4
31.♗xg7+! ♖xg7 32.♖xg7+ ♔h8 33.♖xa7+
♔g8 34.♖xa2 ♖xa2 35.♖f4 ♙d3 36.♔d2 ♖a6
37.♖g4+ ♔f8 38.h4 ♖b6 39.♔e3 ♙b1 40.♖f4+
♔g8 41.h5 ♖b5 42.g4 ♖g5 43.b4 ♙c2 44.♙f6
♖d5 45.♙d4 ♖g5 46.♔e2 ♖d5 47.♙c5 ♖g5
48.♙f8 ♔h7 49.♔d2 ♙d3 50.♔e3 ♙b1 51.♖f7+
♔g8 52.♙xh6 ♖xg4 53.♖f8+ ♔h7 54.♙f4 ♖h4
55.h6 ♖h3+ 56.♔d4 ♖d3+ 57.♔c5

57.♔xc4?? [le pion est empoisonné à cause du
démascage du fou] 57...♖d8+ 58.♔c5 ♖xf8+.

57...♖c3+ 58.♔d6 ♖d3+ 59.♔e6 ♙a2+ 60.
♔f5 ♖d7 61.♔xe4 ♖b7 62.♙d2 ♖d7 63.♖f2
♙c4 64.♖h2 ♙d3+ 65.♔e5 ♙c4 66.♖g2 ♙e2

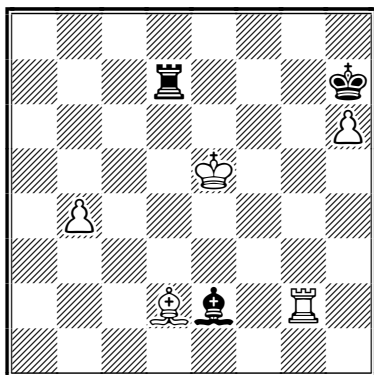

67.♙g5

Il est évident que prendre le fou conduit à la
partie nulle : 67.♖xe2?! ♖c7+ 68.♔d5 ♖xe2=.

67...♙a6 68.♖a2 ♙c4 69.♖a5 ♔g6 70.♙e3
♖b7 71.♙d2 ♙b5 72.♔e6 ♔h7 73.♔d6 ♔g6
74.♔c5 ♙e2 75.♔c6 ♙f3+ 76.♔d6 ♖b6+
77.♔d7 ♖b7+ 78.♔c8 ♖f7 79.♖e5 ♙g4+
80.♔b8 ♖f8+ 81.♔c7 ♖f7+ 82.♔c6 1-0

PHILIPPE CHOPIN

○ Chopin, Philippe (2319)

● Hanen, Bernard (2380)

Défense Sicilienne, Variante du Dragon [B76]

corr FRA-69ch, AJEC 2003

1.e4 c5 2.♗f3 d6 3.d4 cxd4 4.♗xd4 ♗f6
5.♗c3 g6

La Variante du Dragon, spécialité du GMI Français
Michel Lecroq, depuis près de trente ans.

6.♙e3 ♙g7 7.f3 ♗c6 8.♗d2 0-0 9.0-0 d5
10.exd5 ♗xd5 11.♗xc6 bxc6 12.♙d4 e5 13.
♙c5 ♙e6 14.♗e4 ♖e8 15.h4 ♗f4 16.♗e1 ♙d5

La position clé de cette variante où il y a deux
choix possibles : soit attaquer sur l'aile roi le
petit roque, soit passer par l'aile dame.

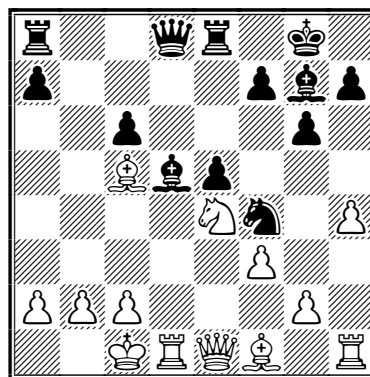

17.h5

Je préfère être agressif et donc attaquer le petit
roque. Voici quelques possibilités issues de
l'autre variante : 17.c4 ♗c7 18.♙d6 [18.g3
♙xe4 19.fxe4 ♗e6 20.♙d6 ♗b6 21.h5 c5
22.hxg6 hxg6 23.♖d5 ♖ad8, Raijmaekers -
Santhosh, corr ICCF 2000 (0-1, 31)] 18...♗b6
[18...♗c8 19.g3 (19.cxd5 cxd5+ 20.♔b1 dxe4

UN GRAND MAÎTRE F.I.D.E. À L'A.J.E.C.

Amir Bagheri, GMI F.I.D.E., Élo 2520,
rejoint l'A.J.E.C. et, pour fêter l'événe-
ment, une partie l'opposant à une
équipe A.J.E.C. a démarré sur notre site.
C'est le second GMI F.I.D.E. à venir
jouer parmi nous après Manuel Apicella
voici trois ans.

21. ♖xe4, Fleetwood - Fichaud, corr 1994 (1-0, 30)) 19... ♗xe4 20. fxe4 ♘e6 21. c5 a5 22. ♗c4 a4 23. ♖f2±, Raijmaekers - Goncalves, corr ICCF 1999 (1-0, 45)] 19. cxd5 cxd5 20. g3 dxe4 21. gxf4 exf4 22. ♖h2 ♖ad8 [22... ♖e6 23. ♗xf4 exf3 24. ♖d2 ♖b7 25. ♖d3 ♖e4 26. ♗d6 ♖d8 27. ♖b5 ♖c8+ 28. ♗c5 ♖ed4 0-1, Raijmaekers - Vukosavljevic, corr ICCF 2000] 23. ♖b4 ♖e3+ 24. ♖hd2 ♖xf3 25. ♗e2 ♖g3 26. ♗b1 e3, Boll - Lecroq, corr ICCF 2000 (1/2-1/2-32).

17...f5 18.hxg6

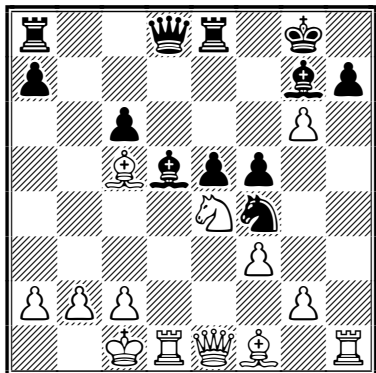

18...fxe4N

Une amélioration intéressante qui permet de trouver du contre-jeu au centre.

18...hxg6 19. ♗d6 [19. ♗c3 ♖a5 20. ♗xd5 ♖xe1 21. ♗xf4 ♖xf1 22. ♖hxf1 ♗h6 23. g3 exf4 24. ♖h1 ♗g5 25. g4 fxf4 26. ♖d6 ♗e7 27. ♖xg6+ ♗f7 28. ♖xc6 gxf3 29. ♗xe7 ♖xe7 30. ♖c4, Edwards - Cruzado Duenas, corr ICCF 2000 (1-0, 39)] 19... ♖e6 20. g3 ♖xd6 [20... ♗h5 21. ♗xf5 ♖g5+ 22. ♗e3, Haugen - Taylor, corr ICCF 1999 (1-0, 39)] 21. gxf4 ♖d7 22. fxe5, Morgado - Vukosavljevic, corr ICCF 2000 (1/2-1/2, 29).

19.fxe4

19. gxf4?! ♗h8 20. fxe4 ♖g5 21. ♗b1 ♗f7 22. g3 ♗e6 23. ♗e3 ♖e7 24. ♖c3 ♖ab8 25. b3=.

19...♖g5 20.♗e3

Prendre le fou serait immédiatement sanctionné 20.exd5?? ♗d3+ par le démasquage de la dame avec une belle fourchette 21. ♗b1 ♗xe1+.

(diagramme colonne suivante)

20...♗xa2?!

Bernard ne prend pas le bon pion : g6 est le seul pion intéressant à prendre car permet de

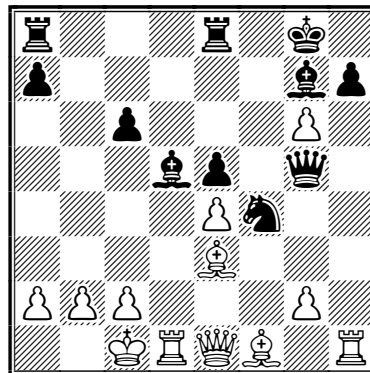

garder un semblant de roque, donc : 20... ♖xg6! 21. exd5 cxd5 22. g3 ♖ac8 23. ♖d2 ♗e6 24. ♗d3 e4 25. ♗a6=;

20...♗xe4?? [ce pion non plus n'est pas comestible] 21. ♗c4+ ♗d5 22. ♖xd5 cxd5 [22... ♖xg6 23. ♖d6+ ♗e6 24. ♖h4 ♗f6 25. ♗xe6++-] 23. ♗xd5+ ♗f8 24. ♗c5+ ♖e7 25. ♗xe7+ ♖xc7 26. ♗xa8+-.

21.gxf4+- ♗h8 22.g3 ♖ed8 23.♖xd8+ ♖xd8 24.b3

Bloque le fou. Moins bon est de vouloir prendre le cavalier : 24. gxf4?! exf4 25. ♗d2±.

24...♖g6±

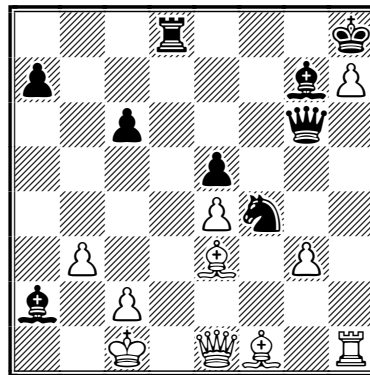

25.♖a5

La dame vise à la fois la tour et le fou.

25. gxf4?! ♖d6 26. b4 exf4 27. ♗c5 ♖e5 28. c3=.

25...♗e6 26.♗c4

26. ♖xa2?? ♖xc4 27. ♗g2 ♖xc3+ 28. ♗b1 ♖e2+-.

26...♖xg3 27.♖e1

27. ♖xa7? c5 28. ♗d2 ♖g2+-; 27. ♖xa2?? ♖xc3+ 28. ♗b1 ♖xc4+-.

27...♗f8 28.♗b2 ♗xb3

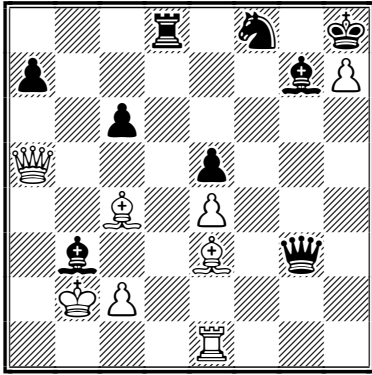

29. ♖xb3+–

Il ne faut pas se tromper dans qui doit reprendre le pion : 29. ♖xb3?! ♜h4 [29... ♖xh7?? 30. ♜h1+ (30. ♜xd8?! ♜xe1 31. ♙d2 ♜b1+ {31... ♜xe4?? 32. ♙d3 ♜xd3+ 33. ♜xd3+ ♖h8 34. ♜c3+–} 32. ♖a3 ♜a1+ 33. ♙a2 ♜h1±) 30... ♖g6 31. ♜xd8 ♜xe3+ 32. ♖a4 ♜xe4 33. ♜e8+ ♖f5 34. ♜h5+ ♖f6 35. ♜f7+ ♖g5 36. ♜xg7+ ♖g6 37. ♜g1+ ♜g4 38. ♜xg4+ ♖xg4 39. ♜xg6+ ♖f4 40. ♜xc6 ♖g5 41. ♜e4 ♖f6 42. ♙f7 ♖g5 43. ♙e6 a5 44. ♜f5+ ♖h6 45. ♜f6+ ♖h7 46. ♙f7 e4 47. ♜g6+ ♖h8 48. ♜h6#] 30. ♜f1±; 29. cxb3?! ♜d7 30. ♜e2±.

29... ♜a8 30. ♜c3 ♜g6 31. ♜c4 ♖xh7 32. ♜g1 ♜e8 33. ♜f1 ♜b8 34. ♜f5 ♜f8 35. ♜g6 ♜f6 36. ♜h5 ♜b7 37. ♙5 1–0

PHILIPPE CHOPIN



○ Dieu, Bruno (2254)

● Barré, Jean-Marie (2435)

Partie Anglaise,
système Nimzo-Anglais [A17]
corr FRA-70ch, AJEC 2005

1. ♖f3 ♖f6 2. c4 e6 3. ♖c3 ♙b4 4. ♜c2 d6 5. a3 ♙xc3 6. ♜xc3 e5N

En sortant des sentiers battus, ce coup empêche la poussée e4 tout en ouvrant la diagonale du fou.

● 6...0–0 7.e3 c5 8.b4 ♖bd7 9. ♙b2 e5 10. ♙e2 ♜e8 11.0–0 a5, Pelletier - Sokolov, A, Bled 2002 (½–½, 39);

● 6...b6 7.g3 ♙b7 8. ♙g2 0–0 [8...e5 9.0–0 ♖bd7 10.b4 0–0 11. ♙b2 ♖h5 12.d3 f5, Fang - Jakob, Budapest 1998 (0–1, 32)] 9.0–0 ♖bd7 10.b4 c5 11. ♙b2 ♜c7 12.d3 a5 ½–½, Benkovic - Vojinovic, Jahorina 2001.

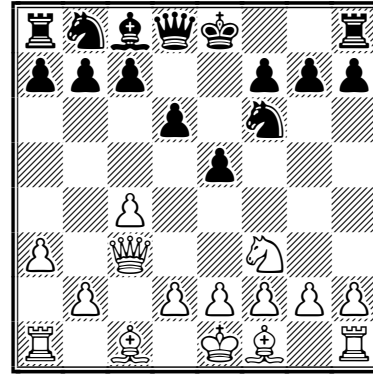

7.b4

Bruno veut engager le combat à l'aile dame. Même s'il n'a pas encore la possibilité de roquer, son roi est tout de même à l'abri.

7...e4

Sur une poussée d4, l'échange avec reprise par le cavalier donnait un avantage aux Blancs, d'où l'intérêt de le "faire dégager".

8. ♖d4

Logique.

8...0–0 9.e3

● 9.g3 ♖bd7 10. ♙g2 ♜e8 11.0–0 c5 12. ♖b3 ♜c7=;

● 9.d3 ♜e8 10. ♙g5 h6 11. ♙h4 exd3 12. ♜xd3 ♖bd7=.

9... ♖bd7

9...c5 avait également attiré mon attention.

10. ♙e2

L'autre possibilité était 10. ♙b2 ♖e5 11. ♙e2 ♙g4 [11...c5 12. bxc5 dxc5 13. ♖b3 ♜e8 14. ♖xc5 ♙g4∞] 12.f3 exf3 13. gxf3 c5 14. bxc5 dxc5 15. ♖c6 ♖xc6 16. fxg4∞.

ILS ONT DIT...

De nos jours, les bandits ont tellement l'air honnête que les honnêtes gens sont obligés de prendre des allures de bandits pour qu'on les reconnaisse.

OSCAR WILDE

10...c5 11.♖b3 cxb4

J'ai rejeté l'idée 11...♗e5 12.bxc5 ♕g4 13.♕f1 ♜c8 14.♗b2 ♕e6 15.d3∞.

12.axb4 ♗e5 13.♗b2

13.♗d4 ♗fg4 14.h3 ♖h4 15.g3 ♖h6 16.♗b5 a6 17.♗b2=.

13...♕e6

≤13...♜e8.

14.0-0 ♗xc4 15.♕xc4 ♜c8

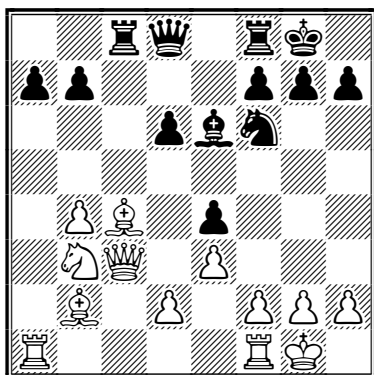

16.♗c5!

Donne simplement l'impression d'une faute !

16...dxc5 17.♕xe6

Attaque la tour, tout en empêchant la prise du pion b4.

17...fxe6 18.bxc5 ♖d5 19.♞xa7 ♜xc5 20.♖a3 ♜c7 21.♖b4 ♗d7

21...♞d7 22.♞fa1 ♗e8 23.♕d4 e5 24.♕c5 ♞f6 25.♞a8 ♗f7 26.♞b8!=.

22.♖e7

Un coup agressif qu'il convient de parer par :

22...e5 23.h3 ♜c8 24.♕c3

24.♖b4 ♗c5 25.♖b5 ♖d3 26.♖a5 ♖d6 27.♖a1 ♖e6 28.♗a3 b6=.

24...♞f7 25.♖g5 ♜cf8

25...♗c5 26.♖xe5 ♖xe5 27.♕xe5 ♗d3 28.♕d4 ♗xf2 29.♕c3=.

26.♖g3 ♞f6

26...b6 ou 26...♗c5 étaient possibles.

27.♗b4

27.♖h4 ♞h6 28.♖e7 ♞hf6 29.♞b1 ♞f7 30.♖h4 ♗c5 31.♗b4 b6=.

27...♞e8

• 27...♞g6 28.♖h4 ♞h6 29.♖g4 ♞g6 30.♖e2=;

• 27...♞b8 28.♞fa1 ♞b6 29.♞7a4 ♞g6 30.♖h4 ♞h6 31.♖g4 ♞g6 32.♖f5 ♞f6=.

28.♞fa1

28.♖g4 ♞b6 [28...♞g6 29.♖f5 ♞b6 30.♞a4 ♞f6 31.♖g4 ♞g6=] 29.♞b1 ♞c8=.

28...♞g6 29.♞a8

29.♖h4 ♗f6 30.♞a8 ♖e6 31.d3 ♞h6 32.♖g5 exd3 33.e4 ♞g6 34.♞xe8+ ♖xe8=.

29...♖e6 30.♖h4 ½-½

Il peut suivre une variante semblable à celle vue à la note précédente.

JEAN-MARIE BARRÉ

○ Fister, Bernard (2315)

● Barré, Jean-Marie (2435)

Défense des Deux Cavaliers [C55]

corr FRA-70ch, AJEC 2005

1.e4 e5 2.♗f3 ♗c6 3.d4 exd4 4.♕c4 ♗f6 5.e5 ♗g4 6.0-0 d6 7.exd6 ♖xd6

• 7...♕xd6 8.♞e1+ ♗f8 9.♗a3 ♗ce5 10.h3 ♕xa3 11.♞xe5 ♗xe5 12.♗xe5 ♖e7 13.♗xf7 ♕e6 14.♕xe6 ♖xe6 15.♗g5 ♖f5 16.bxa3, Ljubojevic - Sanguineti, Nice (ol) 1974 (1-0, 44);

• 7...cxd6 8.♗xd4 ♗xd4 9.♖xd4 ♕e7, Lowke - Aghadjanian, Sebnitz 1998 (0-1, 30).

8.h3

• 8.♞e1+ ♕e7 9.♕g5 0-0 10.♕xe7 ♗xe7 11.♖xd4 ♖xd4 12.♗xd4 ♗f5 13.♗xf5 ♕xf5 14.♞e7 a6 15.h3 ♗f6 16.g4 ♕xc2 17.♞xc7 ♞fc8 18.♕xf7+ ♗f8 19.♞xc8+ ♞xc8 20.♕e6 ♞c6 21.♗a3 ♞xe6 22.♗xc2 ♞e2 23.♞c1 ♗e4 24.f4, Zelic - Timoschenko, Bled (ol) 2002 (½-½, 56);

• 8.♕g5 f6 9.♕h4 ♕d7 10.♕g3 ♖b4 11.♖e2+ ♕e7 12.c3 ♖b6 13.♞e1 0-0-0, Visschedijk - Orlovska, Murek 1998 (0-1, 40).

8...♗f6

8...♗ge5 9.♞e1 ♕e7 10.♗xe5 ♗xe5 11.♕f4 f6 12.♕xe5 fxe5 13.♖h5+ g6 14.♖xe5 ♖xe5 15.♞xe5, Berend - Weglarz, Groningen 1984 (1-0, 56).

9.♕b5N

Cloue le Cavalier. Avait été joué précédemment : 9.♗g5 ♗d8 10.♞e1+ ♕e7 11.♖e2 ♗e6, Pap - Radulski, Stara Pazova 2001 (0-1, 21).

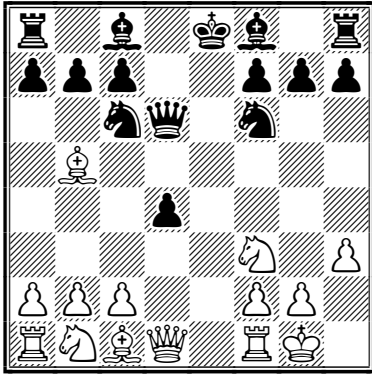

9...♙d7

Lève le clouage tout en développant une pièce. Le grand roque pourrait même s'envisager si nécessaire.

10.♞e1+

Bien sûr, les Blancs ne l'entendent pas de cette oreille et en profitent pour occuper la colonne ouverte tout en donnant échec.

10...♙e7

Bien entendu.

11.♞e2

Augmente la pression sur le fou cloué en case e7.

11...♙e6

L'autre possibilité est 11...♘g8 12.c3 0-0 13.cxd4 ♘xd4 14.♘xd4 ♞xd4 15.♙e3 ♞e5 16.♙xd7+=.

12.♙xc6+ bxc6 13.♘g5

Accentue la pression sur la colonne e et par conséquent sur les deux fous qui servent de bouclier au roi noir.

13.♞d1 c5 14.c3 0-0 15.cxd4 ♞fe8 16.♘c3 ♞ab8 17.dxc5 ♞xc5 18.♙e3 ♞h5=.

13...♘d5

Pour libérer le fou de cases blanches.

14.♘e6

Les Blancs passent à l'action, logique.

14...♞xe6 15.♞xe6

Me semblait plus virulent 15.♞d1 ♞f6 16.♘d2 0-0 17.♘e4 ♞c6 18.♘g3 ♞g6 19.♞xd4 ♞xc2 20.♘h5 ♞g6=.

15...fxe6 16.♞xe6 ♘d7

Les Blancs ont atteint leur objectif, déroquer le roi adverse. Cependant ils souffrent d'un manque de développement.

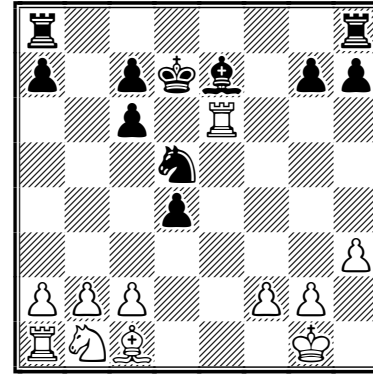

17.♞e4

17.♞e2 ♞he8 18.♘d2 c5 19.♙f1 ♙d6 20.♞xe8 ♞xe8 21.a3 ♙e5 22.♘c4 ♙f6=.

17...c5

Pour protéger le pion.

18.♘a3

18.♘d2 ♞he8 19.a3 ♙f6 20.♙f1 ♙c6 21.♞xe8 ♞xe8 22.♞b1=.

18...♙f6 19.♙g5 ♞ae8

19...♙xg5?! 20.♞c5!

20.♞xe8 ♞xe8 21.♙xf6 ♘xf6

Me semblait inférieur : 21...gxf6 22.♙f1 a5 23.♘c4 a4 24.a3 ♙c6 25.b3 ♙b5 26.♘b2 ♘c3 27.♞e1=.

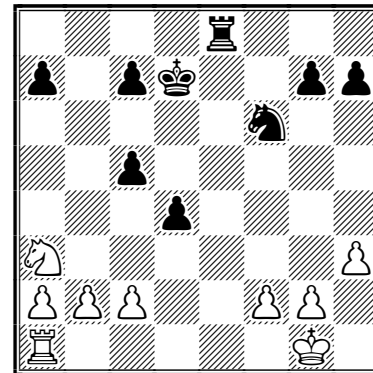

22.♙f1 ♘e4 23.♞d1

23.♘c4 ♘d6 24.♘xd6 cxd6 25.♞e1 ♞b8 /25...♞f8 26.♙e2 d5 27.h4 ♞e8+ 28.♙d2 ♞b8 29.b3 ♞f8=/ 26.b3 a5 27.♙e2 d5 28.♙d3 ♞f8 29.♞e2=.

23...♙c6 24.f3

Toujours possible : 24.♘c4 ♙b5 25.♘a3+ ♙a5 26.♞d3 ♙a4 27.g4 ♞d8 28.♙g2 g5 29.♞f3 ♘d6 30.♘b1 a6=.

24...♖f6 25.♗f2

Pouvait s'envisager 25.c4 a5 26.♗c2 ♗h5 27.♞c1 ♞b8 28.b3 a4 29.b4 cxb4 30.♞c5 ♗g3+ 31.♗f2=.

25...♗d5 26.♞d2 a6 27.h4 ♞e6 28.g4

Éventuellement, 28.g3 ♞c8 29.f4 ♗f6 30.♞c2 ♗g4+ 31.♗f3 ♞xc2 32.♗xc2 ♗c3 33.b3 ♗d5=.

28...♗e3 29.c3 ♗d5 30.b3 ♞f6 31.g5 ♞f7 32.♗b1 ♗e5?!

J'avais omis d'adresser mon coup à Bernard, trop pris par l'open international que j'organais, avant d'oublier. Le coup joué est une réponse à la va-vite alors que je ne retrouvais pas mes notes, persuadé tout de même de m'être penché sur le coup à jouer et la suite allant avec. Je ne les retrouverai que plus tard, trop tard...

○32...♗f5!? 33.cxd4 cxd4 34.♗c3+ ♗c6 35.♗e2 ♗b6 36.h5 c5 37.♗g3 ♗xg3 38.♗xg3 ♗b5 39.f4∞;

○32...h6!? 33.cxd4 cxd4 34.♗c3+ ♗e5 35.♗e2 ♗f5 36.b4 c6 37.gxh6 gxh6.

33.♗a3 ½-½

JEAN-MARIE BARRÉ

○ Barré, Jean-Marie (2435)

● Roelens, René (2350)

Défense Sicilienne,

variante de Moscou [B51]

corr FRA-70ch, AJEC 2005

1.e4 c5 2.♗f3 ♗c6 3.♞b5 d6 4.0-0 ♗d7 5.♞e1 ♗f6 6.c3 a6 7.♗f1 e5 8.d4 cxd4 9.cxd4 ♗g4 10.♞e3 exd4 11.♞xd4 ♗e7

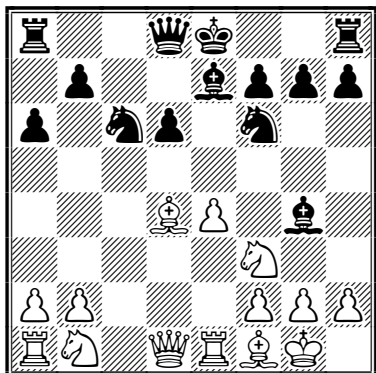

12.♗c3

En privilégiant le développement, j'estime avoir pris un certain risque.

12.♗c3 0-0 13.h3 ♗h5 14.g4 ♗g6 15.♗h4 ♗xc4 16.g5 ♗xb1 17.♞xc7 ♗e4 18.♞xb7 ♗c5 19.♞xb1 ♞xg5+ 20.♗g2 ♗xb7 21.♞g4 ♞xg4 22.hxg4 ♗bd8 23.♗f5 f6, Romanishin - Tal, Yerevan (URS-ch) 1975 (½-½, 41).

12...♗xd4

Logique.

13.♞xd4 0-0

Pouvait s'envisager : 13...♗xf3.

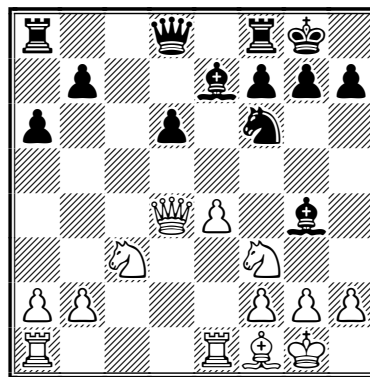

14.♞ad1

Néglige la prise du cavalier qui entraînerait l'ouverture du roque. 14.♗e2 permettait cette protection.

14...♗xf3

Ça devait bien arriver. 14...♞a5 15.♗c2 b5 16.b4 ♞c7 17.♞c1=.

15.gxf3 ♞a5 16.f4 ♞ad8 17.♗g2 ♞fe8 18.a3 ♞h5 19.♞e3

19.♞d3 était également possible.

19...b5 20.h3 ♞h6

20...♗f8 21.♞g3 ♞c5 22.b4 ♞c4 23.♞c3 ♗h8 24.♞de1 ♞c6 25.♗h2±.

21.b4 ♗h5

Était toujours possible : 21...♗f8 22.e5 ♞c8 23.♞f3 [23.♗b7 ♞c4 24.♗xa6 ♞xf4 25.♗e2 ♗h5 26.♗xf4 ♞xe5±] 23...♗d7 24.♗c4 ♗b6 25.exd6 ♞cd8 26.♞e2 ♞e7 27.♞g4±.

22.♗d5 ♗h4 23.♞f3 ♞c8

L'autre possibilité était 23...♗f6 24.♗e3 g6 25.♞d4 ♗h5 26.♗d5 f5 27.e5 ♗h8±.

24.♞e2

J'avais également envisagé de jouer 24.♞c1 ♞xc1 25.♞xc1 ♗xf4 26.♗xf4 ♗g5 27.♞g4 ♗xf4 28.♞c8 ♗f8 29.♞xc8+ ♗xc8 30.♞c8+ ♗e7 31.♞xa6±.

24...♖f6 25.♗e3

25.♗b6 ♞cd8.

25...g6 26.♗g4 ♜f8 27.♗xf6+ ♙xf6 28.♞e3

28.♞ed2 ♞c3 29.♞d3 ♞ec8 30.♞c2 ♞xd3

31.♞xd3 ♞c3 32.♞xc3 ♙xc3=.

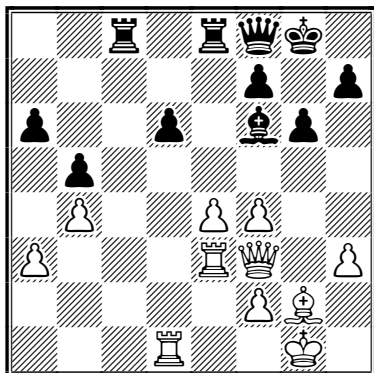

28...♞c2 29.♞ed3 ♙e7 30.♞g4

≤30.♞c3 ♞g7 31.♞f1 ♞b2 32.♞a7 ♙h4 33.♞f3=.

30...♞ec8 31.e5 dxe5 32.fxe5 ♞c4 33.♞d7

33.f4 ♞b8 34.♞f3 ♞a7+ 35.♗h2 ♞f2 36.♞xf2
♞xf2 37.♞d7 ♗f8 38.♞a7∞.

33...♞c7

33...♙h4 34.♞f1 ♞f4 35.♞d2 ♞c3 36.♞a1 ♞e7
37.♞xc7 ♙xe7 38.♙b7 ♞xh3=.

34.♞d4 ½-½

JEAN-MARIE BARRÉ



○ Guidoni, Mathias (2123)

● Bontems, Cyrille (2028)

Défense Sicilienne,

variante Sveshnikov [B33]

corr Coupe de France 05/2T/13, 2005

1.e4 c5

Le second de mes matchs d'entraînement estival contre de forts joueurs (Pierre Le Bled, Stéphane Morin et mon sympathique adversaire du moment). Une fois encore, je choisis de jouer une ouverture des plus tranchantes pour en repérer les inconvénients (CB).

2.♗f3 ♗c6 3.d4 cxd4 4.♗xd4 ♗f6 5.♗c3 e5

La Sveshnikov est au programme ! Ouverture très intéressante mais ô combien difficile à maîtriser (CB).

6.♗db5 d6 7.♗d5

Choix d'ouverture intéressant pour moi car je joue aussi cette variante avec les Blancs. Il sera donc intéressant de voir comment s'y prend mon adversaire.

Les Blancs abandonnent l'idée de contrôler la case d5 et d'exploiter la faiblesse du pion arriéré d6, mais, en contrepartie, ils obtiennent une majorité de pions à l'aile dame très mobile et résolvent le problème de leur second cavalier qui disposera de la case c3. Leur plan est donc tout tracé : jouer à l'aile dame. Les Noirs quant à eux devront jouer sur l'aile roi en avançant le pion f7 (CB).

7...♗xd5 8.exd5

Question : Où placer ce cavalier ? La meilleure réponse est la case b8 car, de là, il pourra venir en d7 pour contrôler les cases c5 et e5. En outre, il laisse la case e7 libre pour le fou f8 (CB).

8...♗b8 9.a4

Je joue cette variante pour la première fois car je ne voulais pas tenter "le diable" avec les super grandes lignes (MG).

Une surprise pour moi ! L'intérêt de ce coup est, outre de me sortir de mon répertoire, de pouvoir jouer ♗a3-c4 et d'attaquer le pion d6 arriéré ; il pourra aussi avancer jusqu'en a5 et paralyser l'aile dame noire (CB).

9...♙e7

On voit l'intérêt de 8...♗b8. Le plan des Noirs est ♙e7, 0-0 et jouer sur l'aile roi blanche (CB).

10.♙e2

● 10.♙e3 ♗d7 11.♙e2 a6 12.♗a3 f5 13.♗c4 f4 14.♙d2 a5 15.b4 0-0 16.bxa5 e4 17.♙b4 ♙f6 18.♞a3 ♗e5 19.♗b6 ♞b8 20.♗xc8 ♞xc8, Malisauskas - Ciemniak, Mikolajki 1991 (1-0, 41);

● 10.♙e3 a6 11.♗a3 ♗d7 12.♗c4 0-0 13.a5 f5 14.f3 ♞c8 15.♞d2 ♗f6 16.♗b6 ♞b8 17.♙d3 e4 18.fxc4 fxc4 19.♙e2 ♗g4! et les Noirs eurent d'excellentes chances dans la partie Dvoirys - Beshukov, Novgorod 1999 (½-½, 25).

10...0-0 11.0-0 a6

Joué dans le but de chasser ce cavalier qui attaque d6 et éviter le schéma d'attaque ♗b5 + ♙d2-b4 visant le pion d6 (CB).

● Sur 11...f5 il peut suivre :

a) 12.a5 a6 13.♗c3 ♗d7 14.♗h1 ♗h8 [14...♙f6 15.f4 b5 16.axb6 ♞xb6 17.♗a4 ♞c7 18.♙e3 ♞b8 19.♞a2 exf4 20.♙xf4 ♙e5,

Blanco Gramajo - Cuadrado Wentworth-Hyde, corr Champions League ICCF 2002 (½-½, 32)] 15.f4 ♖f6 16.♙e3 exf4 17.♙xf4 ♖c5 18.♙d2, Ivanov, A - Dolmatov, Frunze (URS-ch) 1979 (1-0, 40);

b) 12.f4 a6 [12...♙f6 13.c3 ♖d7 14.♙e3 exf4 15.♙xf4 ♖e5 16.♙e3 a6 17.♖d4, Strauss - Pohl, corr RDA 1989 (0-1, 24)] 13.♖a3 exf4 [13...b5 14.axb5 axb5 15.♙e3 b4 16.♖c4 ♙xal 17.♙xal ♙c7 18.♙a4 exf4 19.♙xf4 ♙c5+ 20.♙f2 ♖d7 21.♙c6, Poleshchuk - Kucinskas, corr Champions League ICCF 2002 (1-0, 41)] 14.♙xf4 ♖d7 15.♖c4 ♖b6 16.a5 ♖xc4 17.♙xc4 ♙c7= (selon ECO2) 18.♙d3 ♙f6 [18...b5 19.♙b3 ♙f6 20.c3 ♙d7 21.♙g3 ♙e7 22.♙fe1 ♙f7 23.♙xe7, Salaske - Wolf, corr RDA 1987 (½-½, 38)] 19.c3 ♙d7 [19...g5 20.♙e3 ♙g7 21.♙a4 f4 22.♙b6 ♙e5 23.♙d1, Oomen - Van de Velden, corr Pays-Bas 1986 (1-0, 37)] 20.♙b3 ♙ae8 21.♙c4 ♙xc4 22.♙xc4 ♙e5 23.♙d3 ♙c8 [23...♙xf4 24.♙xf4 ♙e3 25.♙d1 ♙f6 26.♙b4 ♙c8 27.♙b6 f4 28.♙f2 ♙g4 29.♙d2 ♙e7 30.♙e2 ♙c8 31.c4, Salm - Eisen, corr Anglo Pacific Invitanional 1985 (1-0, 42)] 24.c4 ♙fe8 25.♙a3 ♙c7 26.b4 g6 27.g3 ♙g7 28.♙a2, Voss - Hertel, corr Allemagne 1983 (1-0, 62);

c) 12.♙d2 ♖d7 13.♙b4 ♙f6 14.♙d2 a6 15.♖a3 a5 16.♙c3 ♖c5 17.♖b5 ♙h6, Gordillo - Kharlov, Zaragoza 1994 (0-1, 24);

• 11...♖d7 12.♙e3 a6 13.♖a3 f5 14.f3 f4 [à première vue ce coup semble douteux car les Noirs lâchent la case e4, cependant le cavalier a3 mettra du temps à prendre le contrôle de cette case vitale, du temps que les Noirs mettront à profit pour monter une attaque prometteuse; 14...b6 15.c3 ♙c7 16.♖c2 ♙b7 17.♖b4 ♖c5 18.♖c6 ♙f6 19.a5 b5 20.♖b4 f4 21.♙f2, Wohlfart - Axmann, Allemagne 1995 (1-0, 45)] 15.♙f2 ♙e8! [15...♙f6 16.♖c4 ♙h6 17.g4, Hallengren - Pahlen, corr IECG 2001 (½-½, 46)] 16.♖c4 ♙h5 17.♙h1 ♙f6 18.g4 [il y a manifestement quelque chose qui cloche dans la position des Blancs] 18...fxg3 19.♙xg3 ♙g6 [19...♙f7 20.♙d2 b6 21.♖e3 ♙b7 22.c4 a5 23.♖g4 ♙f5 24.♖e3 ♙f6 25.♖g4 ♙f5 26.♖e3 ♙f6 27.♖g4 ½-½, Fercec - Andrianov, Novi Sad 1988] 20.f4 ♙h6 21.♙c1 ♖f6 [la position rappelle certains Stonewall où les Noirs parviennent à transférer leurs pièces lourdes sur la colonne h avant

de terminer leur développement à l'aile dame] 22.fxc5 ♖e4 23.♙a3 ♙xg3 24.♙xg3 ♙h4 25.♙gf3 ♙g4 [25...♙xe1?? 26.♙f8#; 25...♙h3?? 26.♙xh3+-] 26.♙3f2 [ce coup misérable équivaut à l'abandon, mais les Blancs étaient déjà perdus] 26...♖xf2+ 27.♙xf2 ♙xf2 28.♙xf2 ♙f8 29.♙e1 ♙h3 0-1, Rowson - Adams, Londres 1998.

12.♖a3 ♖d7

• 12...♙d7 13.♖c4 b5 14.axb5 ♙xb5, Formanek - Sevillano, Philadelphie 1997 (0-1, 37);

• 12...♙g5 13.♙xg5 ♙xg5 14.♖c4 ♙h3 15.♙f3 ♙d8 16.♙a3, Varavin - Danilovtsev, Ekaterinburg 1997 (1-0, 47).

13.f4

13.♖c4 b6 14.f4 ♙b7 15.♙h1 f5 16.♙a3 ♙c8, Vasiesiu - Parligras, Targoviste 2001 (½-½, 42).

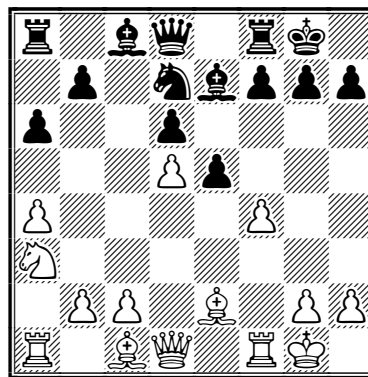

13...e4?N

• 13...b5 14.♙h1 bxa4 15.♖c4 exf4 16.♙xa4 g5 17.b4 ♙f6 18.♙d3 ♙g7 19.♙a3 ♖f6 20.♙b2 ♙b7 21.♙d4 h6 22.♙f5 ♙c8 23.♖a5 ♙b8 24.c4 ♙c7 25.♙h3 ♙e7, Anchev - De Vreugt, Patras 1999 (0-1, 41).

• 13...h5 est aussi connu, mais j'étais curieux de voir ce que pouvait donner l'avance du pion e suivi de f7-f5, qui bloque l'aile roi et donne un caractère inhabituel à la Sveshnikov. Après analyse, je peux dire que ce plan est tout simplement mauvais pour les Noirs qui se privent du contre-jeu habituel à l'aile roi et laissent les mains libres aux Blancs pour attaquer l'aile dame.

14.♙e3

Je ne veux pas bouger mon roi de g1 (MG).

14...f5

Logique.

15.♖c4

Le but stratégique des Blancs lorsqu'ils jouèrent 9.a4 est atteint (CB).

- 15.c3 ♖c7 16.♘c2 ♕f6 17.♘d4 ♕xd4 18.♕xd4 b6 19.c4 ♕b7 20.a5 b5 21.cxb5 ♕xd5∞;
- 15.♖e1 b6 16.♗b4 a5 17.♗d2 ♕b7 18.♘b5 ♘c5 19.♕c4 ♕f6 20.c3 ♖c8 21.♖fe1±.

15...b6

15...♖c7 16.a5 [l'objectif est la case b6, ainsi que d6, les Blancs vont donc poursuivre par ♖e1-b4 pour attaquer les deux faiblesses noires; on remarque aussi qu'avec la poussée du pion a, les Blancs bloquent complètement l'aile dame noire (CB)] 16...♕f6 17.♖e1 ♖c8 18.♗b4 ♕c7 et la position noire tient bon, mais le fou c8 fait pitié à voir, c'est pourquoi j'ai choisi de ne pas jouer ♖c7, mais b6 suivi de ♕b7 (CB).

16.♕d4 ♖c7

16...♕b7 17.♘c3 ♖c7 n'est qu'une interversion de coups avec la partie (MG).

17.♘e3

Protège d5 en vue de 17...♕b7 qui l'attaque et libère la case c4 pour une éventuelle avancée du pion c (CB).

17...♕b7

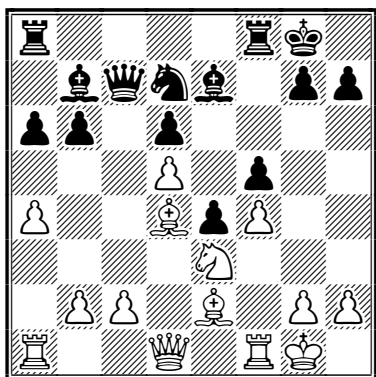

18.♗d2

Un tournant dans la partie (MG).

- 18.b3 ♕f6 19.♘xf5 ♕xd5 20.♕e3 ♕e6 21.♗xd6 ♗xd6 22.♘xd6 ♕xa1 23.♖xa1 ♖ad8 24.♘xc4 ♕d5 25.♘d6∞; 18.a5 bxa5 19.♗d2 ♕d8 20.♕c3 ♖c5 21.♕xa5 ♕xa5 22.♖xa5=;
- 18.♖a3 ♖ae8 19.a5 b5 20.b4 g6 21.c4 bxc4 22.♖c3 ♕f6 23.♖xc4 ♗d8; 18.c3 ♖ae8 19.♗d2 g6 20.g4 ♘c5 21.♖c2 ♕f6 22.♕xf6 ♖xf6 23.g5 ♖ff8;

- 18.c4 était le coup auquel je m'attendais (CB), 18...a5 19.♖e1 contrôlant b4 tout en permettant de transférer la dame à l'aile roi (CB), 19...♘c5 20.♗g3 [20.b4!? ♘b3, le plus fort pour les Noirs (CB), 21.♕xg7 ♘xg7 22.♖c3+ ♕f6 23.♗xb3 ♕xa1 24.♖xa1 axb4 25.♗xb4 ♖f6 26.♖b1 ♕c8 27.♗xb6 ♗xb6 28.♖xb6 ♖xa4 29.♖c6 ♖a2 30.♘f1 ♖a1+ 31.♘f2 ♖a8 32.c5 dxc5 33.♖xc5±] 20...♕d8 21.♖fb1 ♗d7 22.♘d1, pour amener le cavalier en b6 via c3 (CB), 22...♕f6, pour éliminer le puissant fou d4 (CB), 23.♕xf6 ♖xf6 24.♘c3=;

- 18.g4 était aussi un coup que j'attendais pour faire sauter le verrou, jouer à l'aile roi et prendre ainsi les Noirs, qui attendent plutôt une attaque à l'aile dame, au dépourvu, mais le résultat n'est pas concluant (CB) : 18...fxg4 19.♕xg4 ♕f6 20.♕e6+ [20.♕f5 ♖ae8 21.b4 ♕xd4 22.♗xd4 ♘f6 ne donne pas grand-chose aux Blancs à l'aile roi] 20...♘h8 21.♕f5 ♕xd4 [21...♖ae8 22.♗h5? avec l'idée de sacrifier le fou ne fonctionne pas, 22...g6 23.♕xg6 ♖e7 24.♖ad1 ♖g7 25.f5 ♘g8 26.♗g4 et ce sont les Noirs qui sont heureux) 22.♗xd4 ♘f6 23.♕xc4 ♘xc4 24.♗xc4 et le résultat escompté n'est pas au rendez-vous (CB).

18...♕f6

J'avais bien entendu calculé les conséquences de ♘f5 (CB).

- 18...a5 19.♖ab1 ♘c5 20.b3 ♕h4 21.g3 ♕f6 22.♘xf5=.

19.♘xf5 ♕xd4+ 20.♘xd4 ♕xd5

Avec l'espoir que les pions pendants d et e vont dynamiser mon jeu (CB).

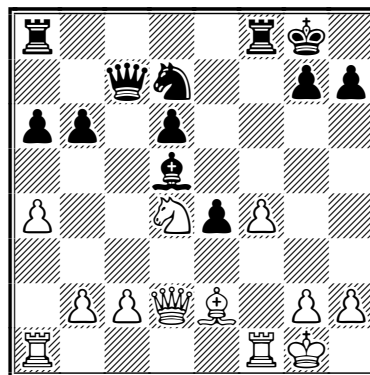

21.c4

Pour faire déguerpir le fou gênant (CB).

- 21.♖a3 ♘f6 22.♞g3 a5 23.♞d1 ♜c5 24.♞g5 h6 25.♞g3 ♞ac8 26.f5 ♙f7∞;
- 21.b3 ♙f7 22.c4 ♘f6 23.♞fd1 [23.a5 d5 24.axb6 ♞xb6 25.♞fc1 dxc4 26.bxc4 ♜c5 27.♖a5] 23...d5 24.♞ac1 ♞d6 25.b4 dxc4 26.♙xc4 ♙xc4 27.♞xc4;
- 21.♞fe1 ♘f6 22.c3 ♞fc8 23.f5 ♞e7 24.♞g5 ♞e5 25.♞ad1 e3 26.♙f3 ♞e8 27.♙xd5+ ♞xd5 28.♘e6±;
- 21.a5 ♙f7 22.axb6 ♞xb6 23.♘h1 ♘c5 24.♞c3 ♞ab8 25.♞fb1 ♞b4 26.♞xb4 ♞xb4 27.c3 ♞b6=.

21...♙f7 22.b4

Logique, les Blancs ont une belle majorité de pions à l'aile dame, autant s'en servir ! Le conducteur des Blancs joue stratégiquement très bien (CB).

- 22.♞ac1 ♞ac8 23.b4 ♘f6 24.♘f5 ♞d8 25.♞fd1 ♙e6 26.♘d4 ♙g4;
- 22.a5 d5 23.cxd5 ♙xd5 24.b4 ♞b7 25.axb6 ♘xb6 26.♞c2 ♞fc8 27.♞d2;
- 22.♞fc1 a5 23.♘b5 ♞c5+ 24.♘h1 ♘f6 25.♞xd6 ♞ad8 26.♞xc5 bxc5 27.♞d1 ♙h5 28.♘c3=.

22...♘f6 23.♞fc1

- 23.g4 a5 24.g5 ♘d7 25.♘b5 ♞c6 26.bxa5 ♞xa5 27.♘xd6 ♘c5 28.♘f5 ♞e6 29.♘d4=;
- 23.f5 ♞fe8 24.♞ac1 e3 25.♞d3 ♞ac8 26.♞f3 ♘g4 27.♞g3 ♘f2 28.♞b3 ♞e7=;
- 23.a5 [un coup qui m'a fait longtemps hésiter] 23...bxa5 24.♞xa5 ♙xc4 25.♞c1 d5 26.♞c5 ♞d6 27.♞c6 ♞e7 28.♞e6 ♞c7 29.♞c6 ♞e7 et la partie est finie...;

- 23.♘f5 d5 24.cxd5 ♘xd5 25.♞ac1 ♞d7 26.♘e3 ♞ad8 27.♘xd5 ♙xd5 28.♙xa6 ♞xa4 29.♖a1=.

23...♞fe8

- 23...♞ac8 24.♘f5 ♞d8 25.a5 ♞d7 26.♘d4 ♞c7±;
- 23...d5 24.c5 a5 25.cxb6 ♞xb6 26.b5 ♞fc8 27.♘h1 ♙e6 28.♞c6 ♞xc6 29.bxc6 ♙g4 30.♞c1.

24.♘f5 ♞ad8

Cette marée de pions me semblait devoir submerger mon adversaire et je ne voyais pas comment il pouvait s'y opposer (MG).

25.♘e3

Pendant que les Noirs bétonnent leurs lignes arrières, les Blancs regroupent leur forces (CB).

- 25.a5 d5 26.cxd5 ♞d7 27.♘e3 ♘xd5 28.♘xd5 b5 29.♞c5 ♙xd5 30.♞d1 ♙e6 31.♞e3 ♞b7;

- 25.♞d4 a5 26.bxa5 bxa5 27.♞ab1 ♙e6 28.♘e3 ♙d7 29.♞b6 ♙xa4 30.♖a1 ♙c6 31.♞xa5 ♞b8 32.♞ba6 ♞b1+ 33.♙d1=;

- 25.♖a3 a5 26.♞g3 ♙g6 27.♘d4 axb4 28.f5 ♙h5 29.♙xh5 ♘xh5 30.♞h3 ♞f7 31.♞xb4 ♘f4∞;

- 25.♞c2 a5 26.♞b1 axb4 27.♞xb4 ♞c5+ 28.♘e3 d5 29.♞b5 dxc4 30.♞xc5 ♞xd2 31.♞xd2 bxc5 32.♘xc4.

25...d5

J'ai longtemps hésité avec 25...a5, mais j'ai finalement choisi 25...d5 qui me semblait plus complexe (CB).

- 25...a5 26.♞ab1 axb4 27.♞xb4 d5 28.♘xd5 ♘xd5 29.cxd5 ♞xd5 30.♞e3 ♞c5 31.♞cb1 ♙a2 32.♖a1 ♙d5=.

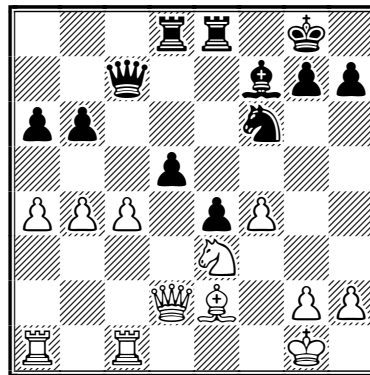

26.♘xd5

Je pense toujours que c'est le coup le plus actif (MG). Je le pense aussi ! (CB).

- 26.cxd5 ♞xf4 27.♞f1 ♞g5 28.♙xa6 ♘xd5 29.♞ae1 ♘xe3 30.♞xe3 ♞xc3+ 31.♞xe3 ♞d4 32.♙b5 ♞ed8 33.♙c6 ♙d5 34.♙xd5+ ♞8xd5= : pas assez tranchant !

- 26.♞b2 ♞xf4 27.♘xd5 ♘xd5 28.cxd5 ♞xd5 29.♙c4 ♞d2 30.♙xf7+ ♘xf7 31.♞c7+ ♞xc7 32.♞f1+ ♘g8 33.♞xd2 ♞c6 34.♞d4 ♞xa4 35.♞xb6 : trop tranchant !

- 26.♘f5 dxc4 27.♞e3 ♞d7 28.g4 ♘d5 29.♞d4 ♙e6 30.♙xc4 ♙xf5 31.gxf5 ici, je ne me sentais pas trop bien...

- 26.c5 d4 27.♘f5 d3 28.♘d6 ♞xd6 29.cxd6 ♞xd6 30.♞d1 a5 31.♙xd3 exd3 32.bxa5 bxa5 33.♞xa5 ♞d4+ 34.♘h1 et là je ne pensais pas avoir de compensations suffisantes ;

26...♞xf4??

Une erreur qui va bouleverser mes analyses (MG).

Je n'ai pas fait attention en reportant son coup sur ma feuille de partie, j'avais lu cxd5 et non $\text{c}\times\text{d}5$!! Grave erreur qui me coûte la partie. Sur 26.cxd5, j'avais prévu évidemment 26... $\text{c}\times\text{f}4$ (CB).

• 26... $\text{c}\times\text{d}5$ 27.cxd5 $\text{c}\times\text{d}6$ 28. $\text{h}1$ a5 29.bxa5 bxa5 30. $\text{c}\times\text{a}5$ $\text{c}\times\text{f}4$ 31. $\text{c}5$ $\text{c}\times\text{g}5$ 32. $\text{c}4$ $\text{e}5$ 33. $\text{c}4$;

• 26...e3!? 27. $\text{c}1$ [27. $\text{c}4$ $\text{c}\times\text{d}5$ 28.cxd5 $\text{c}\times\text{d}6$; 27. $\text{c}\times\text{f}6$ + $\text{g}\times\text{f}6$ 28. $\text{c}2$ $\text{c}\times\text{f}4$ 29. $\text{f}1$ $\text{h}2$; 27. $\text{c}2$ $\text{c}\times\text{d}5$ 28.cxd5 $\text{c}\times\text{f}4$ 29. $\text{f}1$] 27... $\text{c}\times\text{d}5$ 28.cxd5 $\text{c}\times\text{f}4$ 29. $\text{c}\times\text{a}6$.

27. $\text{c}\times\text{f}4$ 1-0

C'est très sportivement que Cyrille abandonne ici et je tiens à le remercier pour cette Sicilienne qui ma passionnée (MG).

Malgré cette défaite on ne peut plus idiote, je retire un grand enseignement de cette partie grâce à Mathias qui m'a permis de passer un cap dans l'approche du jeu par correspondance. Mon objectif de ces matchs d'été est rempli et je conseille à tous de défier des joueurs mieux classés, vous en tirerez un grand bénéfice ! En outre cela permet d'agrandir son cercle d'amis !! (CB).

MATHIAS GUIDONI ET CYRILLE BONTEMS

L'A.J.E.C. SERAIT-ELLE ÉLITISTE ?

JEAN-MARC YVINEC

Question étrange ? Je vous propose quelques éléments de réflexion. En premier lieu la répartition du Élo-A.J.E.C. : la moyenne est de 2089 avec un $\sigma = 242$... Le σ ou écart type caractérise la largeur de la courbe. Plus la courbe est resserrée sur sa valeur centrale plus l'écart type est faible. La répartition du Élo par tranche de 150 points est donnée par le graphique suivant.

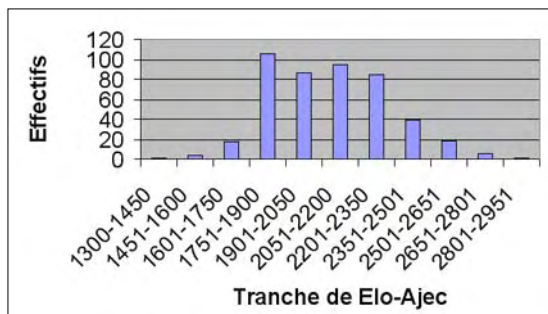

Cette courbe, non tout à fait Gaussienne, illustre bien cette large répartition du Élo-A.J.E.C. et le vaste spectre de Élo des adhérents de l'A.J.E.C. Une autre représentation, les même données, mais cette fois sous forme cumulative est donnée par le diagramme ci-contre.

Cette courbe est, pour le spécialiste, beaucoup plus parlante... mais comment la lire ?

Exemple de lecture : 80 % (presque, en fait 78 %) des membres de l'A.J.E.C. ont un Élo inférieur à 2200 !

Autres éléments de réflexion, j'ai calculé le Élo du Comité directeur de l'A.J.E.C. Le résultat est : Élo moyen = 2399... un tournoi de classe VI !!

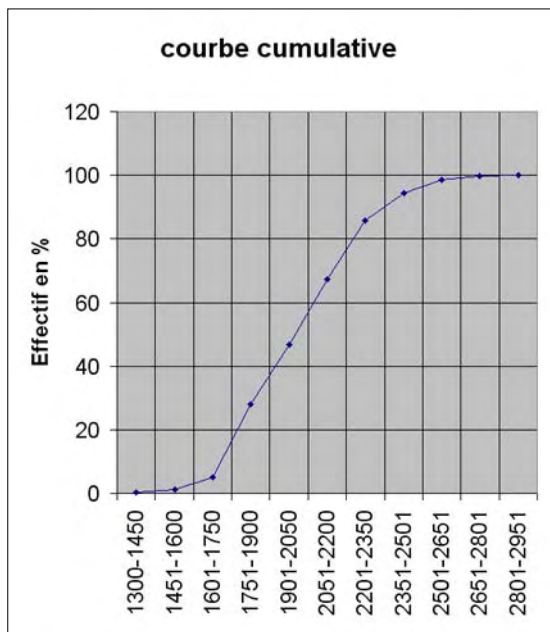

Dans ce même comité directeur on peut dénombrer, sur 14 membres : 1 GMI, 3 SIM, 4 MI, 1 MN et 1 EXC. Soit 10 titrés sur 14, et plus de 71 % !! L'A.J.E.C. serait-elle élitiste ?

JEAN-MARC YVINEC

QU'AURIEZ-VOUS JOUÉ ?

JACQUES LEMAIRE

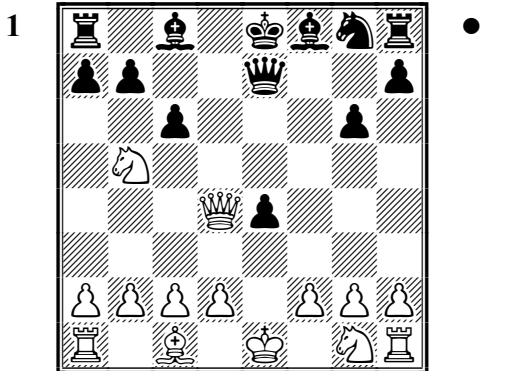

Trait aux Noirs. 1...♔g7 semble indispensable mais 2.♖d6+ suivrait. Que jouent donc les Noirs ?

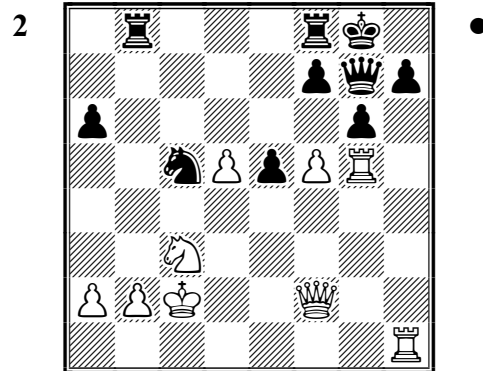

Les Blancs viennent de jouer ♖g2-f2. Quelle fut la réplique immédiate et facile des Noirs ?

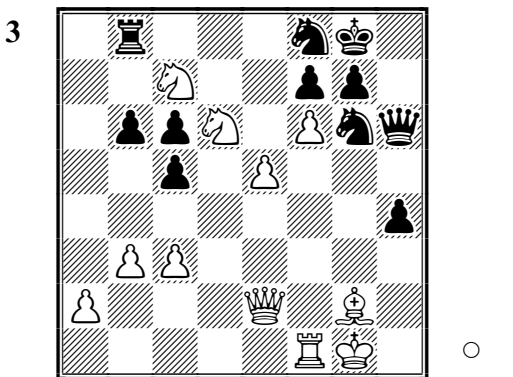

Les Blancs, avec une pièce de plus, ont évidemment gagné. Mais quelle est la suite la plus rapide pour conclure ?

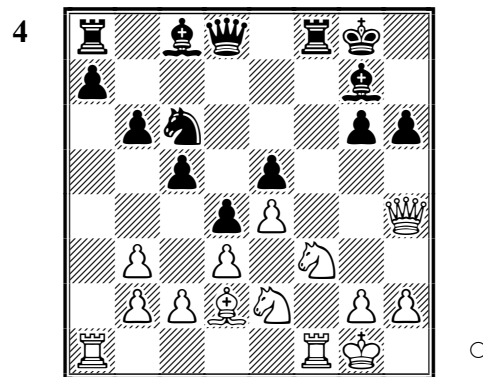

Les Blancs au trait gagnent un pion. Comment ?

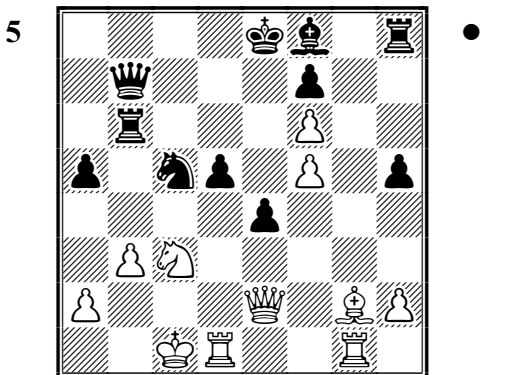

Position complexe et dynamique que les Noirs au trait vont démêler.

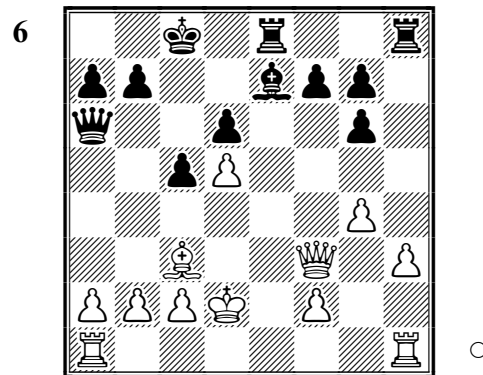

Ici les Blancs ont joué ♖f4. Que serait-il arrivé s'ils avaient joué ♔xg7 ?

LA VIE DE L'A.J.E.C.

BILAN AU 31 DÉCEMBRE 2005

1 – ACTIF					
	2005*	2004	2003	2002	2001
11 – IMMOBILISATIONS CORPORELLES					
281300 Mobilier et matériel de bureau	0,00	0,00	0,00	0,00	445,58
	0,00	0,00	0,00	0,00	445,58
13 – STOCKS					
322500 Matières consommables	504,15	782,02	574,20	574,20	966,07
370000 Stocks	664,96	705,00	606,23	0,00	988,42
	1 169,11	1 487,02	1 180,43	0,00	1 954,49
14 – AUTRES ACTIFS CIRCULANT					
445600 TVA	–	–	3 052,00	2 852,09	1 804,23
468700 Produits à recevoir	391,86	100,00	–	–	–
486000 Charges payées d'avance	–	–	552,00	–	–
514000 Chèques postaux	9 458,94	8 786,31	8 672,27	0,00	17 707,39
515000 Caisse d'Épargne	58 914,97	57 677,31	56 408,13	0,00	36 551,84
	68 765,77	66 463,62	68 684,40	2 852,09	56 063,46
TOTAL ACTIF	69 934,88	67 950,64	69 864,83	2 852,09	58 463,53
2 – PASSIF					
20 – CAPITAUX PROPRES					
101000 Fonds social	40 789,43	36 740,16	29 107,00	21 191,82	25 921,72
120000 Résultat de l'exercice	2 962,11	4 049,27	7 632,00	7 916,00	–4 729,89
	43 751,54	40 789,43	36 739,00	29 107,82	21 191,83
22 – PROVISIONS RISQUES ET CHARGES					
150000 Cotisations et Abonnements anticipés	–	–	–	–	–
150100 Prov. maintenance C.D.E.	11 000,00	10 000,00	10 000,00	–	7 622,45
150200 Prov. renouvellement stocks	–	–	–	–	2 286,74
150330 Prov. mémorial	–	–	–	–	–
150400 Prov. 50 ^e anniversaire C.D.E.	–	–	–	–	3 153,87
150501 Prov. réunion C.D. exceptionnelle	–	–	–	–	–
155000 Prov. A.G.+ C.D. + Congrès	3 000,00	5 000,00	8 000,00	0,00	3 811,23
150503 Prov. ICCF	2 000,00	1 000,00	1 000,00	0,00	762,25
150502 Prov. mémoriaux Jaudran	1 372,04	1 372,04	1 372,04	0,00	1 372,04
	17 372,04	17 372,04	20 372,04	0,00	19 008,58
24 – DETTES					
400000 Fournisseurs	1 190,50	970,18	956,00	174,62	1 826,34
419000 Cotisations et abonnements anticipés	5 637,00	7 981,50	10 600,00	13 351,59	15 465,85
468600 Charges à payer	1 983,80	937,49	1 196,00	3 699,98	970,80
	8 811,30	9 889,17	12 752,00	17 226,19	18 262,99
TOTAL PASSIF	69 934,88	68 050,64	69 863,04	46 334,01	58 463,40

* Pour chaque année au 31 décembre.

De Patrice Donnenfeld sur ajec-echecs.org, le 10 janvier 2006 : « Ce soir, après quelques coups joués, j'ai envoyé le 10 000^e message sur le forum de l'A.J.E.C. et j'en espère quelque notoriété. »

RÉSULTAT DE L'EXERCICE 2005

DÉBIT – 3 – CHARGES

	2005*	2004	2003	2002	2001
30 – ACHATS					
603700 Variation des stocks	317,91	-306,59	147,87	626,19	-485,40
607400 Achat cartes de jeu	-	574,08	-	-	-
	317,91	267,49	147,87	626,19	-485,40
31 – AUTRES CHARGES D'EXPLOITATION					
606400 Fournitures bureau	-	-	-	-	273,04
611100 C.D.E. impression/routage	8 130,46	9 094,49	9 608,33	7 881,90	20 142,78
611200 C.D.E. rédaction	-	-	-	-	799,56
620000 Frais de fonctionnement	355,81	1 141,73	709,71	1 445,31	2 102,17
620100 Frais site web	487,96	1 236,66	101,66	181,00	173,22
620200 Gestion tournois A.J.E.C.	122,45	142,03	503,63	610,77	805,22
620300 Gestion tournois internat ^{aux**}	2 584,66	1 129,16	1 125,45	3 210,94	855,60
620400 Trophées et médailles	90,29	15,07	145,00	-	-
623000 Propagande	-	-	-	-	892,40
625100 Assemblée générale	1 999,32	2 494,02	1 632,87	681,68	3 959,08
625101 Congrès ICCF	1 163,13	875,43	683,16	-	451,32
658000 Autres charges	25,82	2 950,52	37,90	47,20	58,12
	14 959,9	19 079,11	14 547,71	14 058,8	30 512,51
32 – AMORTISSEMENTS ET PROVISIONS					
681100 Amortissements	-	-	-	445,57	742,62
681500 Provisions pour risques et charges	2 000	-	-	6 804,07	2 134,29
	-	-	-	7 249,64	2 876,91
TOTAL DÉBIT	17 277,81	19 346,60	14 695,58	21 934,63	32 904,02

CRÉDIT – 4 – PRODUITS

40 – VENTES					
707200 Ventes cartes de jeu	366,71	465,72	249,72	497,02	713,17
707400 Ventes de jeux	-	-	-	144,03	-
707300 Ventes livres ICCF	-	245,00	120,00	600,00	-
	366,71	710,72	369,72	1 241,05	713,17
41 – RECETTES COURRIER DES ÉCHECS					
708000 Cotis ^{ions} et abonn ^{ms}	8 658,38	10 362,04	16 683,88	16 936,06	19 670,05
708100 Cotis ^{ions} et abonn ^{ms} étranger	785,62	663,00	741,00	1 346,74	1 087,62
708200 Ventes C.D.E. au numéro	307,05	483,42	561,12	829,40	1 199,23
708300 Cotisations	4 996,00	4 550,50	947,50	832,46	250,02
708000 Recettes de publicité	-	-	-	-	10,71
	14 747,05	16 058,96	18 933,5	19 944,66	22 217,63
42 – AUTRES PRODUITS D'EXPLOITATION					
720300 Recettes tournois internationaux	1 888,5	1 740,00	897,00	622,95	779,92
720400 Recettes tournois email	-	-	-	194,20	123,48
720500 Recettes tournois par équipes	-	211,00	126,00	266,08	744,26
7206/7209 Recettes autres tournois	-	370,00	563,02	644,10	-
7580 Autres produits	-	36,01	5,00	65,38	57,38
781500 Reprises sur provisions	2 000,00	3 000,00	-	5 440,61	2 134,29
	3 888,50	5 357,01	1 591,02	7 233,32	3 839,33

43-- PRODUITS FINANCIERS

760000 Produits financiers	1 237,66	1 269,18	1 433,68	1 431,60	1 404,05
	1 237,66	1 269,18	1 433,68	1 431,60	1 404,05
TOTAL CRÉDIT	20 239,92	23 395,87	22 327,92	29 850,63	28 174,18
48 – RÉSULTATS	2 962,11	4 049,27	7 632,00	7 916,00	-4 729,84
RÉSULTAT NET	2 962,11	4 049,27	7 632,34	7 916,00	-4 729,84

* Pour chaque année au 31 décembre.

** Dont redevance ICCF 1 300 euros.

COMMENTAIRES COMPTABLES

● La provision pour Assemblée générale a été ramenée de 5 000 € à 3 000 €, une provision complémentaire de 1 000 € a été portée au compte du “Congrès ICCF” et 1 000 autres pour la maintenance du C.D.E.

● Les comptes de la classe 419 comprennent les cotisations et abonnements payés à l’avance pour 2006, 2007 et 2008.

● Le compte charges à payer enregistre les sommes engagées par les administrateurs au cours du quatrième trimestre 2005 et remboursées sur l’année suivante. Détail (en euros) :

Gamant	15,53
Werbrouck	19,75
Le Dessert	44,11
Frais ICCF (provision)	1 300,00
Geider	26,10
Thirion	6,60
Ruch	224,70
Redevance ICCF Europe	347,01
Total	1 983,80

● La somme de 1 300 € correspondant à la redevance à reverser à l’ICCF (tournois email, world) a été provisionnée en fonction de ce qui a été réglé en 2004, aucun relevé des sommes dues à l’ICCF hors Europe pour l’année 2005 n’est encore parvenu à l’A.J.E.C. La somme de 347,01 € correspond aux tournois européens, reversée à l’ICCF le 27 février 2006.

● Les frais de rédaction et de routage se présentent ainsi en 2005 :

	2005	2004
Reproduction (Diazo)	4 507,18	5 722,27
Distribution (La Poste)	1 242,03	1 385,62
Routage (B.R.C.)	1 990,01	1 986,60
Soit un total T.T.C. de	7 737,22	9 094,49

Pour mémoire, ces frais étaient de 9 094,49 € en 2004, 9 608,33 € en 2003, 7 881,90 € en 2002 et 20 142,79 € en 2001 ; montants H.T.

● Le nombre de numéros imprimés en 2005 est de nouveau inférieur à celui de 2004. Ceci est dû à la chute du nombre de nos abonnés au C.D.E. (450). Une augmentation au numéro édité est liée aux frais fixes de B.R.C., Diazo et La Poste (coût forfaitaire quel que soit le nombre d’exemplaires du C.D.E. envoyés. La nette diminution de C.D.E. envoyés (en 2005 de 450 ex.) ne nous permet plus d’obtenir de La Poste les tarifs préférentiels pour les envois de 1 000 exemplaires.

● Le compte frais de fonctionnement comprend essentiellement des frais postaux pour courriers, envois de cartes, achats de prêts à poster, de même pour les comptes frais de tournois A.J.E.C. et tournois internationaux.

● De nouveau de nombreuses lettres et courriers de relance ont dû être envoyés afin de maintenir notre effectif le plus stable possible. Ce qui occasionne chaque année des frais de gestion supplémentaires (en plus des correspondances de rappel, des frais d’envois individualisés de C.D.E. après les renouvellements de plus en plus tardifs sans oublier le temps passé à ceux-ci bénévolement !). Mailing 2005 par la poste, coût = 393,18 €.

● Le nombre de C.D.E. imprimés en 2006 passe de 12 numéros à 8 numéros annuels avec changement de rédacteur en chef. M. Pierre Ruiz-Vidal, en remplacement de M. Gilles Guidici, dont la rémunération se fera sous forme de chèque emploi associatif.

● Le coût de l’encaissement des abonnements étrangers est élevé, exemple : remise chèque de M. Hermann, Belgique, 42 €, moins frais remise chèque 4,60 €, moins frais de présentation de chèque 13,50 €, coût total = 17,10 €.

D’autre part, pour la première fois nous constatons une indifférence totale de la part de certains

de nos adhérents quant au bon règlement de nos tarifs en vigueur concernant plus particulièrement le paiement de leur renouvellement annuel... exemple : 32 € pour 36, 11 pour 12, paiement du seul C.D.E. sous prétexte que le joueur ne dispute pas de tournoi alors que, etc.

• Chaque année, nous déplorons malgré de nombreux rappels, un retard (délai d'encaissement un an de date à date) dans l'envoi des chèques au trésorier qui suite à cela ne peuvent plus être encaissés et occasionnent donc une perte de temps et des frais nécessaires à solliciter des

intéressés un nouveau règlement (le sérieux de l'A.J.E.C. peut être mis en doute de la part de nos adhérents).

• Les produits financiers correspondent aux intérêts de l'année 2005 du livret de Caisse d'épargne : 1 269,18 €.

• Le résultat positif dégagé en 2005 de 2 962 € sera porté comme chaque année au compte fonds social associatif.

BERNARD BERRIOT,
TRÉSORIER DE L'A.J.E.C.

NOS TOURNOIS

71^e CHAMPIONNAT DE FRANCE, 2006

RÉSULTATS

21. Wagner - Mailfert	½ - ½
22. Wagner - Chastanet	1 - 0
23. Sage - Yvinec	1 - 0

CLASSEMENT PROVISOIRE

1. François Sage	5	(4)
2. Patrick Thirion	4,5	(5)
3. Philippe Tombette	4	(6)
4. Jean-Marie Barré	3,5	(7)
5. Claude Wagner	2	(9)
6. Gérard Chastanet	1,5	(7)
7. Jean-Pierre Mailfert	1,5	(9)
8. Gilles Guidici	1	(10)
9. Jean-Marc Yvinec	0	(11)
10. Jean-Christophe Scilien	0	(12)
11. Christian Deneuille	0	(12)
12. Francis Alozy	0	(10)
13. Bernard Fister	0	(8)

() nombre de parties en cours.

72^e CHAMPIONNAT DE FRANCE, 2007

Le prochain championnat de France par correspondance, 72^e du nom, sera lancé le 1^{er} juin prochain. Les candidatures avec références, titres ou attestations, doivent être déposées avant le **10 mai 2006** auprès du directeur général des tournois :

M. Laurent Tinture

rue du Fossé, 26400 Grâne
 ☐ laurent.tinture@wanadoo.fr

Bien préciser lors de l'inscription, le mode de jeu préféré : postal ou email.

TOURNOIS ACCESSION

RÉSULTATS DU TOURNOI A001

Wambergue - Fillon	0 - 1
Nouveau - Wambergue	½-½
Nouveau - Moutardier	½-½
Wambergue - Lorin	½-½
Lorin - Nouveau	1 - 0
Wambergue - Noel	1 - 0
Lorin - Moutardier	1 - 0
Wambergue - Peigney	0 - 1
Depasse - Wambergue	1 - 0
Guilpin - Wambergue	½-½
Guilpin - Gounet	0 - 1
Wambergue - Gounet	½-½
Nouveau - Catois	1 - 0
Fillon - Nouveau	½-½
Guilpin - Lorin	0 - 1
Catois - Peigney	0 - 1
Catois - Gounet	0 - 1
Catois - Depasse	0 - 1

CLASSEMENT PROVISOIRE

1. F. Lorin (3,5)
2. M. Wambergue (3)
3/4. P. Gounet, L. Nouveau (2,5)
5/6. C. Peigney, J.-M. Depasse (2)
7. D. Fillon (1,5)
8/9. J.-C. Guilpin, D. Moutardier (0,5)
10/11. R. Noel, Y. Catois (0)

NOUVEAU TOURNOI

Le deuxième tournoi Accession, A002, a été lancé le 1^{er} mars, DT : Laurent Nouveau. Voici la liste des participants, vainqueurs de tournois à 5 joueurs (* si 2^e) : Werbrouck J.-M. 5286(*),

Delancourt F. 5143, Morin S. 5254 (*), Fillon D. 5254, Aymard M. 5172, Lorin F. 5292, Daenen S. 5280, Flecher J. 5246 (*), Budin F. 5191, Bontems C. 5271(*) et Laurent C. 5205. Les deux premiers seront qualifiés pour le championnat de France, le troisième et le quatrième pour un troisième tour de la coupe de France.

Rappel : Les inscriptions aux tournois Accession sont ouvertes en permanence aux joueurs ayant terminé 1^{er} ou 2^e d'un tournoi à 5 joueurs de moyenne Élo inférieure à 2200, ou ayant terminé 2^e d'un tournoi à 5 joueurs de moyenne Élo supérieure à 2200.

15^e CHAMPIONNAT INTERRÉGIONAL

Ce tournoi dirigé par Louis Burnier a débuté le 1^{er} avril. Voici la liste des participants :

Pichelin, Xavier	2501
Nguyen-Legros, Alain	2440
Brège, Jean-Luc	2306
Gaidot, Guy	2305
Dolz, Joseph	2218
Adrian, Pascal	2000
Bibens, Jean-Paul	2190
Vegara, José	2171
Lees, Jean	2130
Nossein, Francis	1998

TOURNOIS À 5 JOUEURS

TOURNOI TERMINÉ
(mode, DT, moyenne Élo, vainqueur)

5276 : postal, Guidoni, 1777, **F. Cayron.**

QUALIFICATIONS

- Francis Cayron : au choix deuxième tour de Coupe de France ou tournoi Accession ;
- Michel Boussac : tournoi Accession ;

Les informations sur les qualifications figurent également sur le forum du site de l'A.J.E.C., rubrique : Le point sur les tournois/Tournois à 5 joueurs : droits à qualification.

NOUVEAUX TOURNOIS
(mode, DT, moyenne Élo)

5315 : e-mail, Nouveau, 2265

F. Lorin, J.-L. Eeckhout, R. Christiaens, P. Pierron, S. Morin.

5316 : postal, Gamant, 1773

J. Duval, F. Touillet, P. Carlier, J.-M. Antunes, L. Armand.

5317 : e-mail, Werbrouck, 1757

G. Soldano, M.-O. Baron, F. Latapie, T. Aberlenc, T. Mercier.

5318 : e-mail, Nouveau, 2000

P. Petitcunot, A. Veroni, B. Lafeuille, B. Boulet, C. Bonnet.

corr Jacques Jaudran mem-A, 2004 Elo	1	2	3	4	5	6	7	8	Pts	SB
1 Delabarre, Olivier 2205	■ ■	= =	= 1	= 1	1 =	1 1	1 1	1 1	11,5	
2 Muneret, Maurice 2466	= =	■ ■	1 =	1 =	1 1	= =	1 1	1 1	11	
3 Nguyen-Legros, Alain 2432	= 0	0 =	■ ■	1 =	= =	1 =	1 1	1 1	9	
4 Ricard, Jean-Louis 2313	= 0	0 =	0 =	■ ■	= =	= 1	1 1	1 1	8	
5 Girardot, Philippe 2252	0 =	0 0	= =	= =	■ ■	1 =	= 1	1 1	7,5	
6 Cochet, Franck 2246	0 0	= =	0 =	= 0	0 =	■ ■	= 0	1 1	5	
7 Becquerelle, Pascal 2236	0 0	0 0	0 0	0 0	= 0	= 1	■ ■	1 1	4	
8 Bruneau, Michel 2391	0 0	0 0	0 0	0 0	0 0	0 0	0 0	■ ■	0	

corr Jacques Jaudran mem-B, 2004 Elo	1	2	3	4	5	6	7	8	Pts	SB
1 Fleury, François 2186	■ ■	0 1	1 =	= 1	1 =	=	1 1	1 1	10	
2 Josquin, Cyrille 2196	1 0	■ ■	= =	0 1	= =	= 1	1 1	1 1	9,5	
3 Moutardier, Dominique 2212	0 =	= =	■ ■	0 1	1 1	= 0	1 =	1 1	8,5	48,00
4 Adeline, Bruno 2271	= 0	1 0	1 0	■ ■	= =	= =	1 1	1 1	8,5	46,00
5 Bobel, Philippe 2047	0 =	= =	0 0	= =	■ ■	= =	1 1	1 1	7,5	
6 Boulet, Bernard 1986	= =	0 =	1 =	= =	= =	■ ■	0 0	1 1	6,5	
7 Picard, Jean 2071	0 0	0 0	0 =	0 0	0 0	1 1	■ ■	1 1	4,5	
8 Armand, Loïck 2096	0 0	0 0	0 0	0 0	0 0	0 0	0 0	■ ■	0	

L'ACTIVITÉ INTERNATIONALE

SUÈDE-FRANCE

Ce match amical, commencé en septembre 2003 s'est terminé par la victoire de nos amis suédois sur le score de 39 à 25.

1.	L. Rydholm	2 0	P. Danzanvilliers
2.	B. Sandström	1 1	J.-F. Baudoin*
3.	J. Bennborn	2 0	J.-C. Carpentier
4.	S. Andéer	2 0	F. Lorin
5.	O. Alfredsson	1 1	B. Baroin*
6.	L. Lundgren	0,5 1,5	L. Lamy
7.	S. Rilberg	0,5 1,5	S. Morin
8.	B. Ivegård	1 1	Ph. Bobel*
9.	J. Vrabec	1,5 0,5	L. Burnet
10.	J. Brandberg	2 0	M. Wambergue
11.	E. Nylander	2 0	Ch. Kuchelbecker
12.	C. Johansson	0 2	J.-M. Refalo
13.	L.H. Carlson	2 0	P. Perron
14.	T. Silfver	0,5 1,5	J. Durandal
15.	E.M. Svensson	2 0	D. Charpentier
16.	S.-E. Sagström	0,5 1,5	P. Soulas
17.	K. Hjortstam	1 1	C. Becker*
18.	J. Malmström	1 1	J.-P. Bibens*
19.	K. Pettersson	2 0	J. Herbin
20.	H. Rånby	0 2	J. Audoubert
21.	N.-Å. Nilsson	1,5 0,5	L. Morelle
22.	A. Johansson	0 2	M. Guidoni
23.	F. Jacobsen	0,5 1,5	F. Alozy
24.	O. Svenson	0,5 1,5	J.-C. Scilien
25.	S. Johansson	1 1	P. Slechten*
26.	U. Vogel	2 0	R. de Winne
27.	B. Persson	0,5 1,5	L. Jacquier
28.	S. Colin	2 0	Y. Catois
29.	L. Brink	0 2	M. Trin
30.	Rune Lindberg	2 0	A. Gauquelin
31.	J. Johansson	1,5 0,5	B. Mallet
32.	A. Oinonen	2 1	M. Péricat

TOURNOIS THÉMATIQUES ICCF

Les tournois thématiques internationaux existent sous trois formes, par voie postale, par email ou par le biais du serveur de l'ICCF. Quel que soit le mode choisi, il convient de prendre contact avec Georges Gamant (adresse en couverture), seul habilité à prendre en compte vos inscriptions.

Pour tous les autres tournois, nationaux ou internationaux, vous avez également, page 2 de couverture, tous les renseignements nécessaires à vos inscriptions. Veillez à respecter ces consignes (responsables, tarifs etc.) afin que vos demandes soient traitées dans les meilleurs délais et les meilleures conditions. Merci.

GILLES GUIDICI

L'ÉQUIPE OLYMPIQUE DE L'ICCF

L'ICCF a annoncé le 28 février la composition de l'équipe qui participera aux olympiades qui auront lieu à Turin au tout prochain mois de mai. Il s'agit de, pas nécessairement dans l'ordre des échiquiers mais tous grands maîtres ICCF :

Tunc Hamarat	AUT	2650
Gert-Jan Timmerman	NED	2703
Fritz Baumbach	GER	2498
<i>tous trois ex-champions du monde</i>		
Jean Hébert	CAN	2461
Dmitry Lybin	BLR	2599
Marc Geenen	BEL	2613
<i>Capitaine :</i>		
John Timm	USA	2642
<i>Réserve :</i>		
Roman Chytilek	CZE	2654

LE PRÉSIDENT DÉMISSIONNE

Olivier Bouverot, lassé par les tracas liés à sa fonction et saturé de jeu par correspondance, a souhaité marquer une pause et prendre du recul. Il passe donc le trait à Gilles Guidici qui assure l'intérim jusqu'à la prochaine A.G. où le Comité directeur élira un nouveau président. De nombreux messages de sympathie ont été adressés à Olivier pour le travail réalisé en trois ans sous sa présidence. Olivier reste bien entendu webmestre de notre site.

GILLES HERVET, secrétaire de l'A.J.E.C.

LES CODES PAYS UTILISÉS PAR L'ICCF

EN VUE de simplifier la dénomination des pays lors des classements et autres documents officiels, l'ICCF a publié début 2003 une nouvelle liste de codes, en accord avec ceux que la F.I.D.E. utilise couramment. Le secrétaire général de l'ICCF explique: « Nous avons suivi la F.I.D.E. au plus près et quand un code n'existait pas à la F.I.D.E. nous nous sommes référés au Comité International Olympique et finalement nous n'avons conservé l'ancien code ICCF qu'en tout dernier recours dans des cas exceptionnels (Jersey, Guernesey). » Il faut noter aussi que les anciens codes continueront d'être utilisés pour les pays aujourd'hui disparus : U.R.S.S. (URS), Tchécoslovaquie (CSR) ou encore Allemagne de l'Est (DDR).

Dans la liste ci-dessous, vous lirez dans l'ordre : le nom du pays, le nouveau code ICCF, en gras quand ce code a changé et l'ancien, quand il existait.

Afghanistan	AFG	–	Chypre	CYP	CYP
Afrique du Sud	RSA	RSA	Colombie	COL	COL
Albanie	ALB	–	Corée du Nord	PRK	–
Algérie	ALG	ALG	Corée du Sud	KOR	–
Allemagne	GER	GER	Costa-Rica	CRC	CRA
Andorre	AND	AND	Côte-d'Ivoire	CIV	CIV
Angleterre	ENG	ENG	Croatie	CRO	CRO
Angola	ANG	–	Cuba	CUB	CUB
Antigua et Barbuda	ANT	–	Danemark	DEN	DEN
Antilles néerlandaises	AHO	–	Djibouti	DJI	–
Arabie saoudite	KSA	SAR	Écosse	SCO	SCO
Argentine	ARG	ARG	Équateur	ECU	ECU
Arménie	ARM	ARM	Égypte	EGY	EGY
Aruba	ARU	–	El Salvador	ESA	SAL
Australie	AUS	AUS	Émirats Arabes Unis	UAE	–
Autriche	AUT	OST	Espagne	ESP	ESP
Azerbaïdjan	AZE	AZE	Estonie	EST	EST
Bahamas	BAH	–	Éthiopie	ETH	–
Bahrein	BRN	–	Finlande	FIN	FIN
Bangladesh	BAN	BAN	France	FRA	FRA
Barbade	BAR	–	Gambie	GAM	–
Belarus	BLR	BLS	Géorgie	GEO	GEO
Belgique	BEL	BEL	Ghana	GHA	GHA
Belize	BLZ	–	Grèce	GRE	GRC
Bermudes	BER	–	Grenade	GRN	GRN
Bolivie	BOL	BOL	Guatemala	GUA	GUA
Bosnie-Herzégovine	BIH	BOS	Guernesey	GCI	GUE
Botswana	BOT	–	Guyane	GUY	–
Brésil	BRA	BRS	Haïti	HAI	–
Brunei-Darussalam	BRU	BRU	Honduras	HON	HON
Bulgarie	BUL	BLG	Hong-Kong	HKG	HKG
Burundi	BDI	–	Hongrie	HUN	HUN
Canada	CAN	CAN	Île de Man	IOM	IOM
Chili	CHI	CHI	Île Maurice	MRI	MRT
Chine	CHN	CHN	Îles Féroé	FAI	FAI
			Îles Fidji	FIJ	FIJ
			Îles Maldives	MDV	–
			Îles Vierges Britanniques	IVB	–
			Îles Vierges US	ISV	–

Inde	IND	IND	Pakistan	PAK	PAK
Indonésie	INA	RIN	Palestine	PLE	–
Iran	IRI	IRN	Panama	PAN	PAN
Irak	IRQ	–	Papouasie-Nlle Guinée	PNG	–
Irlande	IRL	IRL	Paraguay	PAR	PAR
Irlande du Nord	NIR	NIR	Pays-Bas	NED	NLD
Islande	ISL	ISD	Pays de Galles	WLS	WLS
Israël	ISR	ISL	Pérou	PER	PER
Italie	ITA	ITA	Philippines	PHI	PHI
Jamaïque	JAM	JAM	Pologne	POL	POL
Japon	JPN	JPN	Portugal	POR	POR
Jersey	JCI	JER	Puerto-Rico	PUR	–
Jordanie	JOR	–	Qatar	QAT	QTR
Kazakhstan	KAZ	KAZ	République Dominicaine	DOM	DOM
Kenya	KEN	KEN	République Tchèque	CZE	CZE
Koweït	KUW	–	Roumanie	ROM	ROM
Kirghizstan	KGZ	KYR	Russie	RUS	RUS
Lettonie	LAT	LAT	Rwanda	RWA	–
Liban	LIB	LEB	San Marino	SMR	SMA
Libye	LBA	LBY	Sao Tomé y Príncipe	STP	SAO
Liechtenstein	LIE	–	Sénégal	SEN	SEN
Lituanie	LTU	LIT	Seychelles	SEY	–
Luxembourg	LUX	LUX	Singapour	SIN	SIP
Macao	MAC	–	Slovaquie	SVK	SLK
Macédoine	MKD	MCD	Slovénie	SLO	SLO
Madagascar	MAD	MAD	Somalie	SOM	–
Malawi	MAW	MWI	Sri Lanka	SRI	SRI
Malaysie	MAS	MAL	Soudan	SUD	–
Mali	MLI	–	Surinam	SUR	SUR
Malte	MLT	MLT	Suède	SWE	SVE
Maroc	MAR	MRC	Suisse	SUI	SWZ
Mauritanie	MAU	–	Syrie	SYR	SYR
Mexique	MEX	MEX	Tadjikistan	TJK	TAJ
Moldavie	MDA	MOL	Taiwan (Taipei)	TPE	TAW
Monaco	MNC	MNC	Tanzanie	TAN	TAN
Mongolie	MGL	MON	Thaïlande	THA	TAI
Mozambique	MOZ	MOZ	Trinidad et Tobago	TRI	TTO
Myanmar (ex Burma)	MYA	–	Tunisie	TUN	TUN
Namibie	NAM	–	Turquie	TUR	TRK
Népal	NEP	–	Turkménistan	TKM	TKM
Nouvelle-Calédonie	NCL	NCD	Ukraine	UKR	UKR
Nouvelle-Zélande	NZL	NZL	USA	USA	USA
Nicaragua	NCA	NCG	Uruguay	URU	URU
Niger	NIG	–	Venezuela	VEN	VEN
Nigéria	NGR	NIG	Vietnam	VIE	–
Norvège	NOR	NOR	Yemen	YEM	–
Oman	OMA	OMA	Yougoslavie	YUG	YUG
Ouganda	UGA	UGA	Zambie	ZAM	ZAM
Ouzbékistan	UZB	UZB	Zimbabwe	ZIM	ZIM

COUPLES DIABOLIQUES

SOLUTIONS DES PROBLÈMES DU N° 559

1. A. Herbstmann, 1935

1. ♖a3+ ♗b5 2. ♖b3+ ♗a5! [si 2... ♗a6 3. c8♖+] **3. ♖a3+ ♗b6 4. c8♗+!! ♖xc8** [le meilleur, sinon avec le pro-saïque 4... ♗c7 on obtient une finale quasi ingagnable, exemple de ligne : 5. ♗e7 ♖4c2+ 6. ♗b3 ♖xe2 7. ♗d5+ ♗c6 8. ♗c3 ♖h2 9. ♗c4! etc. Les Blancs doivent éviter deux erreurs : un clouage par les deux tours noires, mettre leur roi dans un coin ; enfin, l'échange d'une paire de tours donnerait une finale ♖ contre ♗ théoriquement nulle] **5. ♖b3+ ♗a5 6. ♖a3+ ♗b4 7. ♖b3+ ♗c4!** [maintenant le roi noir attaque la tour blanche, empêchant 8. ♗xc1 ; il faut alors utiliser le dernier pion blanc tout en continuant le même thème] **8. ♖d3!!** = un coup remarquable de défense/attaque : la tour blanche enferme toujours le roi noir tout en se protégeant, une tour noire est attaquée car la ligne c1-c8 est coupée ; l'échec perpétuel est inévitable. Un étonnant exemple d'impuissance d'une paire de tours sur la même colonne ouverte !

2. L. Mitrofanov, 1967

1. g7 a1♖+ [le déséquilibre des forces est impressionnant !] **2. ♗b7!!** [[la puissance de sa majesté se révèle dans ce coup magnifique : toutes les lignes des pièces noires sont coupées ! L'erreur serait 2. ♗xa1 ♗c7 et le roi noir sort en menaçant 3... ♖a4 mat] **2... ♖xg7+ 3. hxc7** [attention : si 3. fxg7? ♖xd4] **3... ♖h1♞** [si 3... ♖b1+ 4. ♗b6+] **4. gxh8♖+** [et non le tentant 4. ♗b6+? ♗e8 5. f7+ ♗c7 6. g8♖ c5+ 7. ♗a7 ♗xe6 et le gain s'évanouit malgré la tentative 8. f8♗+] **4... ♖xh8 5. f7** [ouverture de ligne silencieuse et mortelle plus fermeture de la septième rangée] **5... ♖h6** [la dame noire est ligotée à surveiller le maximum de cases noires] **6. ♗e3** [déviation] **6... ♖xe6 7. ♗g5+** [et non 7. f8♖+? ♗d7] **7... ♖e7+** [si 7... ♗d7 8. f8♗+] **8. ♗xc6!** [le roi blanc récidive] **8... ♖xg5 9. f8♖#** Une étude spectaculaire sur la domination ♗ + ♗.

3. Vladimir Bron, 1950

1. ♗g6+ [si 1. bxa8♖ ♗b6+ 2. ♗c5 ♗xa8 ; 1. bxa8♗ ♖xb1 ; ou 1. bxc8♖+ ♖xc8+ avec des chances de gain très faibles] **1... ♗d7** [1... ♗d8 2. bxa8♗ ♖xa8 3. ♖xa8] **2. bxa8♗!!** [et non 2. bxa8♖ ♗b6+] **2... ♖xa8** [avec toujours la menace de fourchette en b6] **3. ♗e8+!!** [un coup formidable qui est en fait un pseudo-sacrifice à double fonction ! D'une part, si 3... ♗xe8 4. ♖xa8, les Blancs ont profité des trois pièces noires sur la même ligne avec clouage du fameux cavalier ; autrement il s'agit d'aspirer le roi noir vers son homologue, dans une position très périlleuse] **3... ♗d6** [si 3... ♗e6 4. ♖xa8 ♗b6+ 5. ♗c5 ♗xa8 6. ♗c6 et le cavalier noir est capturé ! Si 3... ♗c7 4. ♗d5+ ♗b7 (ou 4... ♗b8 5. ♖b3+ ♗a7 6. ♗c6 ♗d6+ 7. ♗d3 ♖h8 ? 7... ♖b8??) 8. ♖a3+ ♗b8 9. ♖a8#)]

5. ♗c6+ ♗xc6 6. ♖xa8 ces variantes montrent la richesse de la conception blanche] **4. ♖xa8 ♗b6+ 5. ♗b5 ♗xa8** [les Blancs ont bien permis la fourchette du cavalier noir, mais le dommage pour les Noirs s'est agrandi. Il ne s'agit plus de capturer le cavalier, mais que les Noirs s'auto-asphyxient !] **6. ♗c6 ♗c7+ 7. ♗b6 ♗e6** [si 7... e6 ou e5 8. ♗c4+ ou si 7... ♗a6 8. ♗c4+ ♗c6 9. ♗xa6] **8. ♗c4#** une idée splendide, même si pas évidente !

4. Vitaly Chekhover, 1956

1. ♗c1! [il faut tout de suite contraindre les Noirs, car si 1. f4? ou 1. ♗a6? il y aurait la même réponse 1... h4!]

1... e1♖ 2. ♗xe1 ♗xe1+ 3. ♗b6! [on verra l'importance de ce coup par rapport à 3. ♗a6?] **3... h4 4. ♗d3 h3** [les carottes semblent cuites pour les Blancs, mais maintenant le couple ♗ + ♗ va subtilement profiter du blocus de la position noire] **5. ♗xe1!** [tel le chevalier Bayard : sans peur et sans reproche !] **5... h2 6. ♗c2!** [encore un coup fort précis : il faut protéger les arrières du roi blanc] **6... h1♖ 7. ♗a3!** [ainsi b1 est contrôlé et si les Blancs avaient joué 3. ♗a6? il y aurait ici 3... ♖a1-] **7... ♖xf3 8. ♗b5** [avec un pion a7 indéboulonnable, d4 défendu et la menace immédiate 9. ♗c7 mat. Quel cavalier !] **8... ♖b3 9. ♗a6** [renouvelle la menace et on remarque que le pion noir d5 gêne sa dame] **9... ♖a4+ 10. ♗b6 ♖b4 11. ♗a6 ♖e7** [dernière tentative] **12. ♗b6 ♖b7+ 13. ♗c5!** [précis jusqu'au bout, car si 13. ♗a5? ♖c6! et le roi noir peut sortir !] ½-½

Vitaly Alexandrovich Chekhover (1908-1965) est l'exemple même du fort joueur complet : maître international à la pendule, champion de Leningrad, maître international pour la composition, juge international. Au 11^e championnat d'U.R.S.S. en 1939 (gagné par l'incontournable Botvinnik) il obtint une belle 5^e place avec 10,5 points sur 17 (+ 7, - 3, = 7). Voici une de ses victoires où il étrille le conducteur des Noirs, joueur bien connu du monde échiquéen et qui termina cependant 2^e de ce championnat :

○ Chekhover, Vitaly Alexandrovich URS

● Kotov, Alexander URS

Défense Caro-Kann [B10]

URSS-ch11, Leningrad 1939

1. e4 c6 2. ♗c3 d5 3. ♗f3 dxc4 4. ♗xc4 ♗d7 5. ♗c4 ♗gf6 6. d3 ♗b6 7. ♗xf6+ gxf6 8. ♗b3 ♖d6 9. ♖e2 ♗c6 10. c4 0-0-0 11. d4 c5 12. ♗e3 ♗d7 13. ♖d1 ♖c7 14. 0-0 h5 15. dxc5 ♗h6 16. ♗xh6 ♖xh6 17. ♗d4 ♖e5 18. c6 bxc6 19. ♖f3 ♖g8 20. ♗xc6 fxc6 21. ♖xc6+ ♖c7 22. ♖xc6 ♖hg6 23. g3 f5 24. ♖xf5 e6 25. ♖f3 h4 26. ♖d3 ♗b8 27. ♗c2 ♖g5 28. ♖fd1 hxc3 29. hxc3 ♗c5 30. ♖c3 ♖h8 31. b4 ♗d7 32. ♖xd7 ♖xd7 33. ♖f4+ e5 34. ♖xg5 ♖e8 35. ♖xe5 a6 36. ♖xe8+ ♖xc8 37. ♖f4+ ♗c8 38. ♗f5+ ♗b7 39. ♖c4+ ♖xc4 40. ♗xc4+ ♗c7 1-0

LES EFFECTIFS DE L'A.J.E.C.

La baisse se poursuit inexorablement car cette année plus de cent adhérents n'ont pas renouvelé leur cotisation. Les raisons invoquées par ordre décroissant : le manque de temps pour pratiquer sérieusement, le manque de motivation, l'envie de jouer gratuitement en dilettante ailleurs et enfin, la présence de plus en plus forte des ordinateurs. Face à toutes ces interrogations, il n'est pas simple de trouver des remèdes. Même s'il y en a peu, l'A.G. de Beaune tentera d'apporter des réponses.

GILLES HERVET,
secrétaire de l'A.J.E.C.

UNE AFFAIRE DE GOÛT

Znosko-Borovski a dit :

« On pourrait écrire un livre sur les mauvais coups de monsieur Capablanca, il n'en a pas fait beaucoup. »
Ce à quoi Capablanca aurait répondu :
« On pourrait écrire un livre sur les bons coups de monsieur Znosko-Borovski... »



LE COURRIER DES ÉCHECS

REVUE FONDÉE EN 1947 PAR
GASTON BALBO

DIRECTEUR DE LA PUBLICATION
GILLES GUIDICI

chemin des Prés Viards, 39230 Bréry,
✉ president@ajec-echecs.org

RÉDACTION - MAQUETTE
PIERRE RUIZ-VIDAL

24, rue Alexandre-Dumas, 94370 Sucy-en-Brie
✉ pierre.ruiz-vidal@wanadoo.fr

CORRECTEUR
LAURENT TINTURE, IM

DEMANDE DE C.D.E. ANCIENS
JACK LE DESSERT
✉ jkledessert@aol.com

IMPRESSION
DIAZO 51
23, rue du temple 51100 REIMS
☎ 03 26 88 41 81
✉ repro@diazo51.fr

COMMISSION PARITAIRE N° 70340

ONT PARTICIPÉ À CE NUMÉRO

JEAN-MARIE BARRÉ MN,
BERNARD BERRIOT MI,
CYRILLE BONTEMS,
PHILIPPE CHOPIN SIM,
MATHIAS GUIDONI, FRED LAZARD,
JACQUES LEMAIRE,
DENIS ROZIER,
FLORENTIN TAXONERA,
JEAN-MARC YVINEC.

TARIFS PUBLICITE

	1 n°	8 n°
1 page	87,20 €	697,60 €
1/2 page	45,58 €	364,64 €
1/4 page	24,70 €	197,60 €
1/8 page	12,81 €	102,48 €

Photo ou typon à la charge de l'annonceur. Pour les adhérents de l'A.J.E.C. : première annonce gratuite, les suivantes 5 € l'annonce. S'adresser à P. RUIZ-VIDAL.

Les paiements destinés à l'A.J.E.C. se font par chèque postal, bancaire ou mandat cash, libellés au nom de l'A.J.E.C. sans autre spécification et adressés aux responsables concernés. N° du C.C.P. :

30041 00001 0 678721W 020 90 Paris

Le numéro souligné est suffisant pour un virement à l'intérieur de la métropole et des DOM-TOM.

LA PRISE EN PASSANT ET LE ROQUE DANS LE PROBLÈME D'ÉCHECS

DANS UN PROBLÈME D'ÉCHECS, la prise en passant ne peut être utilisée que si on peut prouver que le coup précédant immédiatement la clé est le double pas d'un pion. En ce qui concerne le roque, s'il est parfois possible, à l'examen d'une position, de prouver qu'un camp a perdu le droit de roquer, il est complètement impossible de prouver qu'il l'a conservé. Dans le problème d'échecs ont admet donc qu'un camp conserve le droit de roquer dans tous les cas où il est impossible de prouver qu'il l'a perdu...

1. Ph. Klett
Schachprobleme,
1878

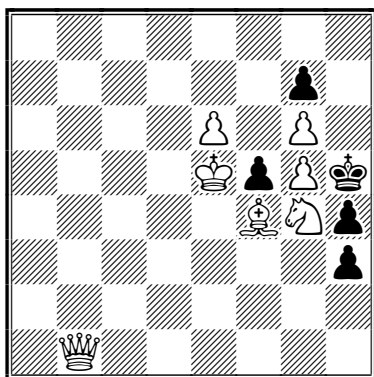

MAT EN DEUX COUPS

2. Camil Séneca
Mémorial Fred Lazard, 7^e recommandé,
L'Échiquier de Paris, mai-juin 1950

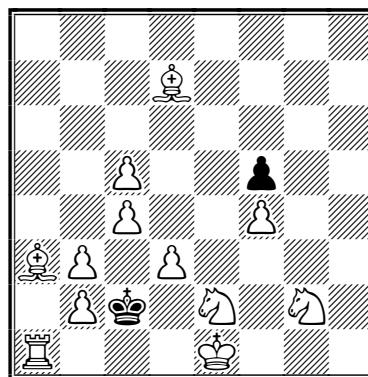

MAT EN DEUX COUPS
a) position du diagramme ;
b) ôter le pion noir f5.

3. Dr E. Zepler
Die Schwalbe,
juillet 1929

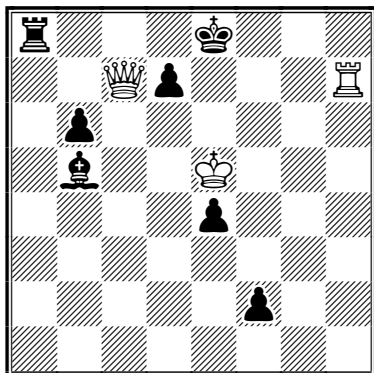

MAT EN QUATRE COUPS

4. Armand Lapierre
4^e mention d'honneur
Thèmes 64, avril-juin 1959

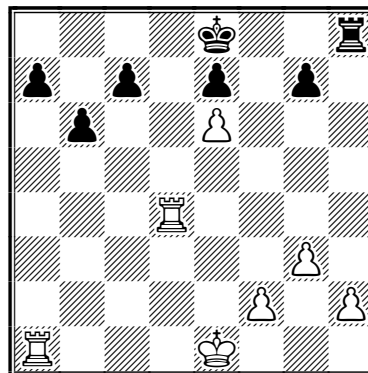

MAT EN DEUX COUPS

LE COURRIER DES ÉCHECS

REVUE BIMESTRIELLE DU JEU D'ÉCHECS PAR CORRESPONDANCE



561

MAI-JUIN 2006



ÉDITÉE PAR

L'ASSOCIATION DES JOUEURS D'ÉCHECS PAR CORRESPONDANCE
AFFILIÉE A L'INTERNATIONAL CORRESPONDENCE CHESS FEDERATION

SOMMAIRE

Rapport moral 2006, <i>par Gilles Hervet</i> 97	Taxonera vous parle 112
Viacheslav Ragozin (1908-1962), suite et fin <i>par Denis Rozier</i> 99	À propos de règlement 114
Éléments d'histoire des échecs, n° 8, Les Prix de Beauté dans les parties par correspondance <i>par Éric Ruch</i> 73	Le match Leroc - Larègle (4), <i>par Fred Lazard</i> 115
Qu'auriez-vous joué ? <i>par Jacques Lemaire</i> 107	Les tournois de La Régence, <i>par Mathias Guidoni</i> 116
Le Gambit Letton est-il jouable par correspondance ? <i>par Alain Rogemont</i> .. 86	Classement A.J.E.C., <i>par Joseph Flécher</i> 120
	Nos tournois 122
	L'activité internationale 124
	Solutions des problèmes du n° 560 ... 128

<http://ajec-echecs.org>

TARIFS 2006

Couplé annuel abonnement au C.D.E.
+ cotisation A.J.E.C.
France : 36 €; Etranger : 42 €
Cotisation simple A.J.E.C. : 12 €

RENOUVELLEMENTS DES ABONNEMENTS
Bernard Berriot, MI
18, rue des Andiers, 02820 Saint-Erme
✉ tresorier@ajec-echecs.org

ACCUEIL - ADHÉSIONS
Patrick Thirion, MN
49, rue de la Voie Romaine, 31150 Gagnac
✉ accueil@ajec-echecs.org

CHANGEMENTS D'ADRESSE - RENSEIGNEMENTS
Gilles Hervet, SIM
75, chemin de Redon, 31870 Lagardelle-sur-Lèze
✉ secretaire@ajec-echecs.org

A.J.E.C

ASSOCIATION DES JOUEURS D'ÉCHECS PAR CORRESPONDANCE

AFFILIEE À L'INTERNATIONAL CORRESPONDENCE CHESS FEDERATION

COMITE DIRECTEUR

BERRIOT, BOUVEROT, BRIET, COCLET, GEIDER, GUIDICI, HERVET,
JOUAULT, LE BLED, LECROQ, REFALO, RUCH, TINTURE, YVINEC

RESPONSABLES

● **Président** : M. LECROQ, 22, rue Joseph-Malleville, Fontaine-la-Mallet, 76290 Montivilliers ☒ president@ajec-echecs.org ● **Vice-président** : E. RUCH, 5, rue Denis-Papin, 91220 Brétigny-sur-Orge ☒ delegue-iccf@ajec-echecs.org ● **Trésorier** : B. BERRIOT, 18, rue des Andiers, 02820 Saint-Erme ☒ tresorier@ajec-echecs.org ● **Secrétaire** : G. HERVET, 75, chemin de Redon, 31870 Lagardelle/Lèze ☒ secretaire@ajec-echecs.org ● **Rédacteur du site web** : O. BOUVEROT, 1, rue des Jonquilles, 78990 Elancourt ☒ webmaster@ajec-echecs.org ● **Arbitre national** : P. TOMBETTE, 10, avenue Bourdonnet, 92700 Colombes ● **Classement** : J. FLECHER, 6, rue Beauséjour, 85220 Saint-Maixent-sur-Vie ☒ josephflecher@wanadoo.fr ● **Archives** : L. TINTURE, rue du Fossé, 26400 Grâne ☒ laurent.tinture@wanadoo.fr ● **Contact Email ICCF, Inscriptions-Accueil** : P. THIRION, 49, rue de la Voie Romaine 31150 Gagnac ☒ accueil@ajec-echecs.org

COMPETITIONS NATIONALES

● **Directeur général des tournois** : L. TINTURE ● **Championnat de France, tournois régionaux et inter-régionaux** : L. BURNIER, 13, résidence du Verger, 35350 Saint-Coulomb ☒ l.burnier@libertysurf.fr ● **Tournois à 5 joueurs** (8 parties) : P. LE BLED, 25 bis, rue La Haie aux Vaches, Saint Hubert, 78690 Les Essarts-le-Roi ☒ t5@ajec-echecs.org ● **Coupe de France** : P. PANSIER, 437, avenue Interaquis, 84320 Entraigues-sur-Sorgue, ☒ philippe.pansier1@libertysurf.fr ● **Tournoi de la Régence** : M. GUIDONI, 4, rue des Tulipes 67160 Riedseltz ☒ mathias.guidoni@gmail.com ● **Championnat de France des clubs** : P. GIRAUDET ☒ pierre.giraudet@wanadoo.fr ● *Les adhérents de l'A.J.E.C. s'inscrivent auprès des directeurs concernés. Les tournois organisés par l'A.J.E.C. sont gratuits, fournir une enveloppe timbrée sans adresse lors de votre inscription. Pour recevoir la grille complète des résultats, joindre une enveloppe affranchie.*

TOURNOIS INTERNATIONAUX

● **Délégué ICCF (par intérim)** : F. GEIDER, 18 bis rue Mansart, 72000 LE MANS ☒ fgeider@club-internet.fr ● **Championnats du monde et d'Europe** (à partir des demi-finales), **Tournois sur invitation** : M. LECROQ, 22, rue Joseph-Malleville, Fontaine-la-Mallet, 76290 MONTIVILLIERS ☒ mi.lecroq@infonie.fr ● **Rencontres amicales par équipes** : J.-C. CARPENTIER, 8, rue Jean-Moulin, 31600 MURET ☒ jccarpentier@wanadoo.fr ● **Rencontres officielles par équipes et Coupes Mondiales** (Poste + Email) : D. ROZIER, Les Guichards, Maison Porta, 38410 Vaulnaveys-le-Haut ☒ denis.rozier@free.fr ● **Tournois GMN et MN** (Email + Poste) : S. ROYNET, 46, rue Marcelin-Berthelot, 80090 AMIENS ☒ tournoisMN@ajec-echecs.org ● **Tournois WT et EU** (Poste et Email) et **Jubilé ICCF** (Poste et Email) : M. BRIET, 191, rue des Marronniers, 44850 LIGNE ☒ michel_briet@club-internet.fr ● **Tournois thématiques ICCF** : G. GAMANT, 443, rue de Guergay, 22310 Plestin-les-Grèves ☒ georges.gamant@wanadoo.fr

DROITS D'INSCRIPTION AUX TOURNOIS ICCF À RÉGLER PAR CHÈQUE À L'ORDRE DE L'A.J.E.C.

Tournois WT/M, EU/M	à 11 joueurs	12 €	<i>Veillez préciser votre choix pour toute inscription : Email, Postal ou Serveur</i>
Tournois WT/O et H, EU/O et H	à 7 joueurs	8 €	
Tournois thématiques Email ou Postaux		12 €	
Tournois à normes de MI Email ou Postaux		25 €	
Tournois à normes de GMI Email ou Postaux		45 €	

CARTES DE JEU À RÉGLER PAR CHÈQUE À L'ORDRE DE L'A.J.E.C.

S'adresser à G. GUIDICI, chemin des Prés Viards 39230 Bréry ☒ gilles.guidici@wanadoo.fr
– Cartes papier glacé (à mettre sous enveloppe) : **6 €** (150 ex.) et **10 €** (300 ex.)
– Cartes postales cartonnées : **16 €** (200 ex.)

RAPPORT MORAL 2006

GILLES HERVET

CETTE ANNÉE EST POUR MOI, en tant que secrétaire, une année qui soulève pas mal d'interrogations et d'amertume. Des interrogations d'abord, car il semble que nous soyons à un carrefour où de profonds changements semblent nécessaires si nous voulons voir perdurer l'A.J.E.C. et le jeu par correspondance. Comme chaque année, la baisse des effectifs se poursuit. Nous ne sommes que 400 aujourd'hui contre 450 à la même période l'an dernier. Ce constat est général dans toutes les fédérations. Pourtant, je pense qu'en France il y a potentiellement des milliers de joueurs par correspondance. Le problème (mais en est-il un au fait ?) c'est que toute cette population se répartit sur différents serveurs ou dans différentes organisations, et que toute cette diversité n'est peut-être pas faite pour servir les intérêts du vrai joueur par correspondance. L'A.J.E.C. doit donc sans cesse défendre son identité et mettre en valeur ses spécificités. Ce sera le challenge des années à venir... le serveur de jeu et la F.F.E. me paraissent être nos atouts les plus crédibles.

L'amertume ensuite, me vient de notre fonctionnement interne. Il est d'abord à déplorer que la plupart des commissions, et principalement les trois commissions dites permanentes, n'ont pas fonctionné cette année ; et ce constat date même de plus longtemps. Ceci dénote un manque de motivation ou un laisser-aller de la part de certains responsables. Cette démobilisation est inquiétante et me paraît en fait refléter l'état d'esprit général des joueurs d'échecs par correspondance aujourd'hui (qui jouent de plus en plus en dilettante notamment).

Il semble aussi que bon nombre parmi nous soient gagnés par un manque de motivation et de remise en cause permanente. Les débats au sein du Comité directeur n'ont guère eu lieu cette année et nos engagements pris par le passé n'ont pas réellement été suivis ces derniers mois (par exemple, le dossier demande de subventions n'a jamais été porté par quiconque). Enfin, l'épilogue de cette situation confuse, a été la démission de notre président, Olivier Bouverot qui, las des discussions à n'en plus finir sur l'évolution de notre revue, le *Courrier des échecs*, mais aussi démotivé par la baisse des effectifs, a préféré remettre son tablier. Au passage, il convient de souligner le sérieux et l'implication qu'a eu Olivier pendant son mandat, ayant toujours été ouvert à la discussion.

Je crois donc qu'il convient de réagir face à cette situation et d'édicter des règles de conduite et de fonctionnement à l'avenir, auxquelles chacun devra s'astreindre. Ceci n'empêche cependant pas de travailler dans la joie et la bonne humeur, comme en témoigne la vitalité de notre site, même si sa maintenance

devient plus exigeante dorénavant. Il conviendra donc au futur président de veiller à cela. Pour ce faire, il devra s'appuyer sur le Bureau, un peu trop absent ces derniers temps et dont les prérogatives m'ont toujours parues limitées, sans doute à tort, au profit d'un Comité directeur malheureusement pas toujours disponible.

Sur le plan international, il faut se réjouir aujourd'hui de la forte implication de l'A.J.E.C., avec Frank Geider membre du bureau de l'ICCF en qualité de directeur des tournois, et Éric Ruch qui, malgré une période difficile sur le plan personnel et une mise en retrait passagère, abat un travail conséquent à l'ICCF et à l'A.J.E.C. Il faut que l'A.J.E.C. poursuive dans cette voie, même si paradoxalement, les positions de l'A.J.E.C. sont parfois mal comprises au sein de l'ICCF, notamment en ce qui concerne les nouvelles recrues sur le serveur de l'ICCF.

Enfin, j'ai par noté quelques points cette année, certains ayant été notifiés par des adhérents, qui demandent peut-être à ce que l'on y revienne. Parmi ces points, je vous dresse une liste à la Prévert :

- Le fonctionnement des listes de discussions me paraît discordant. L'A.J.E.C. doit être administrée par le bureau, les décisions évoquées ou votées au Comité directeur et enfin, des informations descendantes uniquement peuvent être communiquées à la liste Responsables. Je rappelle aux adhérents que nous disposons de trois listes de diffusion sur Internet pour notre fonctionnement interne (une pour le Bureau, une pour le CD et une pour tous les responsables de l'A.J.E.C., soit 35 personnes environ).

- Il y a un an que nous parlons du développement du serveur de l'A.J.E.C. Il est dommage qu'il n'y ait guère de communication autour de son développement, et notamment la date attendue de mise en service; car nous sommes nombreux j'imagine à attendre le démarrage des premiers tournois avec ce mode de jeu. En parlant du serveur, afin de toucher un public le plus large possible, il conviendrait peut-être de voir ce que l'on pourrait faire en partenariat avec la F.F.E. et plus généralement pour promouvoir ce nouveau mode de jeu.

- Le classement Élo a fait l'objet de quelques remarques sur notre site. Il conviendrait peut-être de nommer un expert indépendant pour voir ce que l'on pourrait améliorer simplement. En effet quelques aberrations pourraient peut-être être corrigées en mettant en place un frein afin d'éviter d'avoir des variations anormales comme il a été constaté.

- Nos adhérents ne semblent pas toujours bien informés quand il faut s'inscrire à un tournoi (auprès de qui s'inscrire par exemple). Il existe pourtant un livret d'accueil qui rassemble

toutes les informations utiles, avec un *Que faut-il savoir*, sans parler de la richesse de notre site qui demande peut-être une petite remise en forme. Je trouve parfois que l'adhérent n'est pas assez responsable; c'est à lui de faire l'effort de s'informer.

- Le dernier point que je souhaite évoquer est le C.D.E. Ce sujet a toujours été l'obsession de nos discussions internes. Il est très apprécié, il est notre mémoire certes, mais il est aussi la source de nos divergences internes et nous démobilise tout simplement en consommant notre temps et notre énergie. Il a été proposé plusieurs évolutions possibles (réduction de la parution, suppression de la formule revue avec un seul magazine disponible sur Internet, cohabitation avec un bulletin, revue devenant magazine seulement). J'espère que le comité directeur ou l'A.G. prendra la solution qui s'impose pour servir au mieux, à la fois les intérêts économiques et les ressources humaines de l'A.J.E.C, ainsi que l'intérêt des adhérents, principalement les non connectés.

GILLES HERVET

ASSOCIATION DES JOUEURS D'ÉCHECS PAR CORRESPONDANCE

BULLETIN D'ABONNEMENT OU RÉABONNEMENT

à retourner au trésorier de l'A.J.E.C. :

M. Bernard BERRIOT, 18, rue des Andiers, 02820 Saint-Erme

NOM : Prénom :

Adresse :

Code postal : Ville : Email :

TARIFS 2006

Métropole et D.O.M.-T.O.M.

Étranger

Couplé cotisation A.J.E.C. + Abonnement au C.D.E. 36€ 42€

Cotisation simple à l'A.J.E.C. 12€

Chèque postal à l'ordre de : A.J.E.C. 6787-21 W Paris

date :

Chèque bancaire libellé à l'ordre de l'A.J.E.C.

signature,

Rappel : Il est toujours possible de prendre ou renouveler un abonnement pour plusieurs années au tarif de l'année en cours. En cas de non renouvellement de votre abonnement au 31 décembre, vos parties non terminées seront comptabilisées comme perdues dès le mois de janvier de l'année suivante avec effet immédiat au classement A.J.E.C.

VIACHESLAV RAGOZIN (suite et fin)

DENIS ROZIER

DERNIÈRE LIGNE DROITE

On peut penser qu'après sa terrible défaite en 1940 dans son match contre Botvinnik, Viacheslav Ragozin, alternant ensuite les bonnes et les mauvaises performances à la pendule face à une concurrence de plus en plus rude, s'est petit à petit recyclé dans le jeu par correspondance international de haut niveau afin d'obtenir des résultats dignes d'un champion. C'est une analyse primaire, pour ne pas dire erronée, qui ne tient pas compte du contexte échiquéen de l'U.R.S.S., de la politique et de l'économie de l'État.

Ragozin a toujours joué régulièrement aux échecs par correspondance, à tous les niveaux ; déjà une curieuse preuve en 1926 : avec les Blancs, il a gagné une partie contre le redouté procureur général N.V. Krylenko qui fonda en 1924 la Section pansoviétique des échecs lors du III^e Congrès, congrès qui définit le rôle donné aux échecs et les missions du gouvernement, des syndicats et des militaires à ce sujet (cf. la partie commentée dans *Megacor* de Tim Harding).

Une très intéressante étude sociologique de Bertrand Gosselin intitulée *Le jeu d'échecs ou le désordre contrôlé*, un chapitre de *Quelle Russie ?*, Éd. Autrement, H.S. 1993, explique depuis le XIX^e siècle jusqu'à 1991 la soviétisation des échecs (formation des champions) et la soviétisation par les échecs (exploitation du jeu). Je cite simplement et de manière partielle :

– si la formation est le domaine le plus novateur de l'école soviétique des échecs, l'approche est avant tout pragmatique, et soumet les dogmes à la critique... les échecs se prêtant mal à l'idéologisation;

– les entraîneurs et instructeurs sont professionnalisés, les joueurs bien entraînés et dotés d'un savoir considérable [sans commune mesure avec les occidentaux !] et la quasi-totalité des recherches est soviétique ;

– les échecs sont un moyen d'ascension et de reconnaissance sociale ;

– le joueur ne s'appartient plus, mais appartient à l'U.R.S.S., l'activité échiquéenne est présentée comme un trait culturel de la société

soviétique... mais aussi les échecs sont le signe du triomphe socialiste à venir ;

– l'appropriation du jeu d'échecs passe par l'hégémonie mondiale (extension des échecs soviétiques) ;

– après la Seconde Guerre mondiale, il y a exaltation du sentiment national russe dans le contexte virulent de l'époque...

Aussi, il est illusoire de penser qu'un grand maître du calibre de Ragozin en tant que joueur de haut niveau pût ne pas appartenir « à cette société qui se voudrait un échiquier géant ». N'oublions pas par exemple qu'il faisait partie de l'équipe soviétique lors des deux matches par radio contre les USA en 1945 et contre l'Angleterre en 1946, matches aussi bien techniques que politiques.

Son parcours vers le titre mondial ICCF, avec ses hauts et ses bas, obéissait bien à un plan de carrière personnel, mais aussi à des objectifs fixés par sa fédération et par le gouvernement. En 1956, à l'âge de 48 ans, il joua un de ses derniers tournois majeurs à la pendule, qualifié une fois de plus pour une finale du championnat d'U.R.S.S., le vingt-troisième :

○ Kortschnoj, Viktor

● Ragozin, Viacheslav

Partie Anglaise, système Rubinstein [A34]

URSS-ch23, Leningrad 1956

1.c4 c5 2.♖c3 ♗f6 3.g3 d5 4.cxd5 ♗xd5 5.♙g2 ♗c7

Dans le grand tournoi par correspondance IFSB Bundesmeisterschaft 1935-36, Paul Kérés démontra avec les Blancs que l'immédiat 5...♗xc3 n'est pas très bon, ayant exécuté le Suédois N.J. Ekström par : 6.bxc3 ♗c6 7.♖b1! e5 8.♖a4 ♖c7 9.♗f3 ♙d6 10.d4! 0-0 11.0-0 cxd4 12.cxd4 e4? 13.♗d2! f5 14.♗c4! ♗e7 15.♗xd6 ♖xd6 16.♙a3 ♖f6 17.f3! 1-0 car si 17...exf3 18.♖xf3 ♗d8 [18...♙e6 19.♖e3] 19.♖e3 ♗g6 20.♖e8+ ♔f7 21.♖xd8 ♖xd8 22.♖c4+ [variante donnée par Kérés].

6.f4

Le carrefour principal de ce début très riche, joué régulièrement au plus haut niveau aussi

bien à la pendule que par correspondance et, fait remarquable depuis plus de cinquante ans ! il est impossible de citer les dizaines de belles parties commentées à ce sujet. Retenons quelques choix importants :

- 6.b3 avec 6...e5 7.♙b2 ♙c7 8.♞c1 f6 9.♗h3 ♙e6 10.f4, Uogele - Mulder van Leens Dijkstra, corr Mémorial Kérés 1982 (1-0, 38) et Spraggett - Vaganian, Moscou GMA 1990 (0-1, 40);

- 6.d3 avec 6...e5 7.♙e3 : Sadomsky - Shaposhnikov, corr URS ch-02 1955 (1-0, 25) et Michel Roos - B. Koch, corr ICCF Wch-04 sf04 1958 (1-0, 46);

- 6.♞a4+ avec 6...♞d7 : Gulko - Magem Badals, Leon 1992 (1-0, 47) et Ivanchuk - Van Wely, Frankfurt 2000 où l'Ukrainien se balada : 7.♗f3 ♞xa4 8.♗xa4 ♗e6 9.b3 ♗c6 10.♙a3 ♗b4 11.♞d1 a5 12.♗b6 ♞b8 13.♗xc8 ♞xc8 14.♗e5 ♞b8 15.♗c4 b6 16.♙b2 ♗d8 17.♙e5 1-0 rideau !

- 6.♞b3 avec 6...♗d7 7.♗f3 e5 8.0-0 ♙e7 9.e3 ♗c6 10.♞d1, M. Gurevich - Ponomariov, FIDE Wcup B, Shenyang 2000 (1-0, 56);

- 6.♗f3, le coup le plus courant qui peut arriver à différents moments, par exemple : 1.♗f3 ♗f6 2.g3 g6 3.♙g2 ♙g7 4.c4 d5 5.cxd5 ♗xd5 6.♗c3 etc. Avec ♗f3 il faut observer les parties du fort GMI ICCF danois Eric Bang, un expert de l'Anglaise et, plus récemment, celles de notre n° 1 Christophe Léotard, exemple : Bang - Dubinin, corr ICCF EU/FSM/08 1974 (1-0, 42) [Dubinin = GMI ICCF russe qui participa à trois finales du championnat d'U.R.S.S. à la pendule !] ou Bang - Santos, corr ICCF Wch-13 1989 (1-0, 38). Intéressante aussi est la partie Van Wely - Salov, Wijk aan Zee 1997 (0-1, 69) où, plutôt que 7.0-0 g6, fut joué le coup 7...e5 suggéré dans les analyses de la partie précitée.

Mais rendons hommage à un de nos premiers MI ICCF, Eugène Savostianoff, excellent joueur et grande figure de notre Association : 1.c4 ♗f6 2.♗c3 c5 3.g3 d5 4.cxd5 ♗xd5 5.♙g2 ♗c7 6.♗f3 ♗c6 7.d3 e5 8.♗d2 ♙e7 9.0-0 0-0 10.♗c4 f6 11.f4 ♙e6 12.♙xc6 bxc6 13.♗a5 ♞e8 14.f5 ♙d7 15.e4 ♗b5 16.♙e3 ♗d4 17.♞c1 ♞f7 18.b3 ♞ab8 19.♗a4 ♞b5 20.♗c4 ♞c8 21.♗a3 c4 22.♗xc4 g6 23.♗c3 ♞bb8 24.fxg6 ♞xg6 25.♙xd4 exd4 26.♗e2 ♙g4 27.♗f4 ♞g5 28.♞d2 h5 29.h3 ♙d7 30.♗h2 ♗h7 31.♞e2 ♗h6 32.h4 ♞g4 33.♞xg4 ♙xg4 34.e5 fxe5 35.♗xe5 ♙a3

36.♗xg4+ hxg4 37.♞ce1 ♞e8 38.♗e6 1-0, Savostianoff - P. Evrard, corr. FRA ch-41 1976, joli jeu des cavaliers blancs !

6...g6

Une curieuse coïncidence temporelle : avec les Blancs dans le deuxième championnat du monde ICCF, 1956-59, Ragozin fut confronté à 6...♗c6 joué par l'Allemand de l'Est B. Koch ! (1-0, 46).

7.b3

Ou 7.♞c2 ♗ba6 8.a3 ♙g7 9.d3 0-0 10.♗f3 ♗e6, Granda Zuniga - Magem Badals, Pamplona 1998 (0-1, 39)

7...♙g7 8.♙b2 0-0 9.♞c1 ♗ba6 10.♗f3 ♗e6 11.0-0 ♗d4

Avec une position considérée comme égale, mais c'est loin d'être évident !

12.♗e1 ♗b4 13.e3?!

Un coup automatique – ou un aveuglement – qui est le prélude aux ennuis des Blancs. Il valait mieux avoir un trou en e3 par le simple 13.d3 qui a l'avantage de contrôler e4, de fermer la diagonale b1-f5 et de donner un peu d'air à la dame blanche. Maintenant les pièces mineures noires vont devenir surpuissantes.

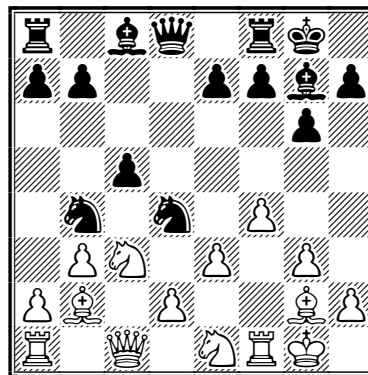

13...♗dc2! 14.♞b1

Rejetant 14.♗xc2 ♗d3 15.♞b1 ♗xb2 16.♞xb2 ♞xd2 etc.

14...♗xe1 15.♞xe1 ♙f5 16.e4 ♙g4 17.e5 ♙f5 18.♙e4

Ou 18.♗e4 ♗xa2.

18...♙h3 19.♙g2

Un choix probablement contraint, car si 19.♞f3 f5 20.exf6 ♙xf6 21.♙xb7 [ou 21.a3 ♙d4+ etc.] 21...♞b8 22.♙e4 ♗xa2. Mais maintenant la chaîne des pions blancs va être minée.

19...♙xg2 20.♗xg2 f6! 21.♖e3 fxe5 22.♗xc5
 ♗d3 23.♖c4+ ♗h8 24.♙a3 exf4 25.gxf4 ♗xf4+
 26.♗h1

Car si 26.♗xf4 ♗xd2+—.

26...♗xd2

Avec la menace de mat en g2.

27.♖e4 ♗xc3 28.♗xf4 ♗xf4 29.♗xf4

Déjà très fort joueur à 25 ans – en cette année 1956 il obtiendra le titre de GMI – le lutteur qu'est Kortschnoj espère le miracle malgré son infériorité matérielle et un roi en plein courant d'air; mais ici c'est en vain car c'est une affaire de technique et de temps pour les Noirs. Cependant la situation du tournoi l'imposait, voir commentaires à la fin de la partie.

29...♗c6+ 30.♗g1 ♗f8 31.♖c4 ♗f6 32.♙c5
 ♗g5+ 33.♗h1 ♗c8 34.b4 ♖e5!—+

Si 34...b6 35.♗d5.

35.♗d1 b6 36.♗g4 e6 37.♙e7 ♗g8 38.♗g2
 ♖c7 39.♙h4 ♖c1

Plus spectaculaire qu'efficace : 39...♖c4 et 40...♗f8 devaient gagner plus facilement.

40.♖f3 ♖c7 41.♖e4 ♖f7 42.b5 ♖f5 43.♗d3
 h6 44.♙g3 ♗xd3 45.♗xd3 ♖c1+ 46.♗g2 ♖c2+
 47.♗f3 ♗xa2 48.♗d8+ ♗f7 49.♗d7+ ♗f6
 50.♙b8 ♙f8 51.♙xa7 ♙c5 52.♗b7 ♗xh2

53.♙xb6 ♙xb6 54.♗xb6 h5 55.♗b8 ♗b2 56.b6
 ♗b3+ 57.♗e4 ♗b4+ 58.♗d3 h4 59.b7 ♗g5
 60.♗c3 ♗b1 61.♗d4 h3 62.♗e5 ♗g4 63.♗g8
 ♗xb7 64.♗xg6+ ♗h5 65.♗g1 h2 66.♗h1 ♗b2
 67.♗f4 ♗h4 68.♗f3 ♗h3 69.♗a1 ♗b5 0–1

Cette unique défaite sera lourde de conséquences pour Viktor Kortschnoj dans ce championnat. En effet, il terminera 4^e avec 11 points sur 17 (+ 6, = 10, – 1), juste derrière le trio de tête Spassky, Taimanov et Averbakh avec 11,5 points ! Mark Taimanov, vainqueur de ce 23^e championnat d'U.R.S.S. après un match de départage à doubles rondes. Une remarque supplémentaire sur ce championnat national très éprouvant et très dur pour les participants : de nombreuses parties ont dépassé les soixante coups, certaines même avec trois chiffres : Ragozin - Lisitsin 100 coups, Taimanov - Averbakh 115 coups et surtout Kortschnoj - Tal 132 coups où les Blancs ont vainement essayé de gagner à partir du cinquantième coup une finale ♗ + ♙ contre ♗ + ♗ puis ♗ + ♙ contre ♗ ! Quant à Ragozin, il réalisera un tournoi médiocre, 13^e sur 18 avec 7 points (+ 5, – 8, = 4). Mais en 1956 il commençait le 2^e championnat du monde par correspondance ICCF. C'était le début d'une autre grande aventure !

DENIS ROZIER

S.O.S. C.D.E.

Merci à tous ceux qui ont fait l'effort de m'envoyer des parties : ils ont été nombreux et même s'il n'y a pas que des chefs-d'œuvre, cela vient du cœur et prouve que l'A.J.E.C. et le C.D.E. représentent encore quelque chose aux yeux de certains. Le pire est donc évité dans l'immédiat, mais peut-être est-ce le moment de faire des suggestions pour l'avenir. Il n'est en effet pas question d'imposer des contraintes rigoureuses, mais de faire comprendre à tous les membres qu'ils ont quelques devoirs moraux vis-à-vis de l'A.J.E.C. Il me semble que :

1. Les forts joueurs participant à des compétitions importantes pourraient commenter leurs parties gagnées. Certains le font régulièrement, d'autres jamais. À notre époque où, dès qu'on se croit un peu de talent, la moindre goutte de transpiration veut être tarifée, est-ce encore possible ?
2. Les joueurs moyens gagnant un tournoi intérieur pourraient choisir leur meilleure partie et la commenter.
3. Les joueurs débutants gagnant un tournoi intérieur pourraient au moins, s'ils ne se sentent pas capables de commenter, signaler leur meilleure partie et y ajouter quelques variantes explicatives.

Bien évidemment tous ceux qui ont des parties intéressantes peuvent continuer à me les transmettre directement ou à les envoyer à leur directeur de tournoi, comme cela se passe actuellement. Peut-être cette question pourrait-elle faire l'objet d'un débat dans le Courrier des lecteurs pour voir ce qu'en pensent les membres et ce qu'ils proposent ?

J. J.

ÉLÉMENTS D'HISTOIRE DES ÉCHECS, N° 8

ÉRIC RUCH

LES PRIX DE BEAUTÉ DANS LES PARTIES PAR CORRESPONDANCE

L NE FAIT PAS DE DOUTE que la beauté des échecs est une des caractéristiques qui différencient profondément ce jeu de beaucoup de ses concurrents. La beauté d'une partie confère une dimension supplémentaire, qui transcende la simple correction ; le joueur, maître de la technique, devient artiste ; le champion devient virtuose... François Le Lionnais a rassemblé dans son ouvrage *Les Prix de beauté aux échecs*, Paris 1939, une anthologie de parties d'échecs ayant obtenu des prix de beauté depuis l'époque où ce concept fut introduit dans la pratique jusqu'à la publication de son livre. La coutume de décerner des prix de beauté est assez récente et un certain nombre de parties magnifiques furent disputées avant l'apparition de cet usage. Nous voilà donc privés des chefs-d'œuvre de champions comme Cochrane, La Bourdonnais, Anderssen, Morphy... *L'Immortelle* fut jouée vingt-cinq ans avant le premier prix de beauté. Le jeu par correspondance n'y a pas échappé. Je vous propose donc de découvrir quelques-uns de ces chefs-d'œuvre du jeu par correspondance disputés au XIX^e siècle.

LE SUPPLICE DE TATNALL

Le chef-d'œuvre qui suit a obtenu le prix de la plus brillante partie réalisée sur le Gambit du Cavalier Roi dans le tournoi par correspondance du *Cincinnati Commercial Gazette*. M. George Tatnall résidait à Wilmington, Delaware. Le juge de tournoi était M. Reichhelm.

○ Kitson, Keith

● Tatnall, George

Gambit du Roi [C37]

corr USA, 1882

1.e4 e5 2.f4 exf4 3.♘f3 g5 4.♙c4 g4 5.♗e5 ♖h4+ 6.♕f1 ♗h6 7.d4 f3

Le Gambit Silberschmidt est une sorte de Gambit Cochrane où 6...f3 est différé et préparé par 6...♗h6.

8.g3

Le coup le plus tentant, 8.gxf3, a été réfuté par Staunton.

8...♖h3+ 9.♕f2 ♖g2+ 10.♕e3 f5 11.♗c3

Et non 11.exf5? qui expose le roi blanc à un assaut irrésistible.

11...c6 12.♗d3

Auparavant on jouait 12.♙d3. Le coup du texte apportait une idée nouvelle qui semble juste : emprisonner, puis capturer la dame noire. Le jeu par correspondance est tout indiqué pour tester la solidité de ce type de plan.

12...fxe4 13.♗f4

Et maintenant la Dame noire est en prison.

Mais, comme on le verra, l'échéance fatale recule chaque fois qu'on croit l'atteindre.

13...♗f5+ 14.♕xe4 d5+ 15.♙xd5 cxd5+ 16.♗cxd5 ♗d6+ 17.♕d3 ♖f2

Pressé de s'évader, Tatnall n'étudia pas assez à fond la position. Comme l'indiqua Reichelm (le juge), il était bien plus fort de jouer 17...♙f5+ 18.♕c3 ♖f2 19.♗c7+ ♕d7 20.♗xa8 ♙xc2 avec une excellente partie.

18.♙e3

Si 18.♗c7+ ♕d8 19.♗xa8 les Blancs périeraient de l'indigestion de la tour a8.

18...♙f5+ 19.♕c3 ♗b5+ 20.♕b3

Par 20.♕c4, les Blancs empêcheraient la combinaison qui suit mais leur roi était exposé à des échecs meurtriers. Et maintenant il semble que les Blancs vont pouvoir enfin cueillir le fruit mérité. Cependant, il y a loin de la coupe aux lèvres.

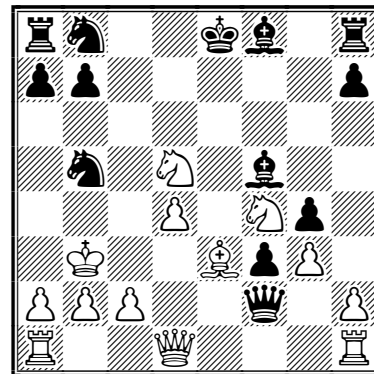

20...♙xc2+!!

Voici que ce coup remet tout en question et sauve définitivement la dame, en lui permettant de s'échanger.

21.♙xc2 ♙xe3+!! 22.♜xe3 ♜xd4+ 23.♙c3 ♜xc2 24.♙xc2

La liquidation est terminée : les Noirs en sortent avec un pion de plus.

24...h5 25.♜ed5 ♜a6?

Il fallait empêcher ♜c7+ non pas par le coup du texte mais par 25...♙d6, développant ce fou. Et ce seraient les Noirs qui auraient obtenu le prix de beauté !!

26.♙ae1+ ♙f7 27.♙e5 ♙c8+ 28.♙b1 ♙c5 29.♙f5+ ♙g8

Si 29...♙g7 30.♜c6+ ou si 29...♙c8 30.♙e1+ etc.
30.♜g6

Ce coup, menaçant de capturer ou le fou ou la tour, gagne au moins un pion.

30...♙h6 31.♜xf8 ♙xd5 32.♙xd5 ♙xf8 33.h3 ♜b4 34.♙f5+ ♙g7 35.hxg4 hxg4 36.♙d1!

Très bien joué. Après 36.♙xh6 ♙xh6, les Noirs avaient de bonnes chances à faire valoir sur l'aile roi.

36...♙g6 37.♙b5 f2

Ce sacrifice de cavalier ne vaut rien. Les Blancs peuvent le prendre et ils ont tout le temps de revenir arrêter et capturer le pion f noir.

38.♙xb4 ♙g5 39.♙f4 ♙h2 40.♙f1 ♙g2 41.♙4xf2 ♙xg3 42.♙f7 ♙g2 43.♙xb7 1-0

Commentaires de François Le Lionnais dans son ouvrage Les Prix de beauté aux échecs, éd. Payot & Rivages.

FRANÇOIS LE LIONNAIS (1901-1984)

Ingénieur chimiste de formation, il fréquenta dans sa jeunesse les cercles artistiques proches de Max Jacob et de Jean Dubuffet, avant de débiter une carrière industrielle dans... la téléphonie automatique ! C'est grâce au jeu d'échecs dont il est passionné, qu'il fait la connaissance de Marcel Duchamp (célèbre ajéciste !) et de Raymond Roussel à la fin des années 1920. Distingué problémiste, il écrit plusieurs ouvrages et tient une rubrique dans les *Cahiers de l'échiquier français*, de 1929 à 1936. Sa bibliothèque échiquéenne comptait près de 3 000 ouvrages, soit 10 % du nombre total de livres qu'il accumula !

Arrêté durant la Seconde Guerre mondiale, il fut emprisonné au camp de concentration de Dora, où il sabota le système de guidage des V2. Après la libération, il travailla à l'Unesco, fut conseiller scientifique auprès des musées nationaux et devint un des régents du Collège de pataphysique. À l'origine de la fondation de l'OUvroir de Littérature POTentielle, en 1960, il en fut, durant vingt ans, le « fraisident-pondateur, dictateur et débonnaire ». Producteur d'une émission radiophonique : *La Science en marche*, sur France-Culture, il eut beaucoup d'autres activités dans le monde des sciences et des arts. Il fut également l'auteur de nombreux articles et ouvrages de vulgarisation scientifique. Citons ceux qui concernent plus particulièrement notre jeu :

- *Les Prix de beauté aux échecs* (1939);
- *Le jeu d'échecs*, « Que sais-je ? », PUF (1957);
- *Les Prix de beauté aux échecs, anthologie des parties d'échecs ayant obtenu des prix de beauté des origines à nos jours*, Payot (1951);
- *Dictionnaire des échecs*, avec Ernst Maget, PUF (1967);
- *Tempête sur l'échiquier*, Bibliothèque « Pour la Science », Belin (1981);
- *Alice joue aux échecs*, dans Lewis Carroll, L'Herne, n° 17 (1971);
- *Un nouveau joueur d'échecs : l'Ordinateur*, dans IBM-Informatique, n° 10 (1973).

SUR LES AILES DE L'IMAGINATION

Partie ayant obtenu le prix de beauté dans le 2^e Tournoi par correspondance du Globe de Saint-John (Canada). J.-B. Stebbins habitait New-York et James-Ephraim Narraway, Ottawa.

○ Stebbins, J

● Narraway, James Ephraim

Ouverture du Centre, Attaque Paulsen [C22]
corr Tournoi du Globe de Saint-John, 1893

1.e4 e5 2.d4 exd4 3.♞xd4 ♘c6 4.♞e3 g6
5.♙d2 ♙g7 6.♘c3 d6 7.f4 ♘f6

On joue d'habitude 7...♘ge7 pour ne pas boucher la diagonale du fou en g7.

8.♙d3

Le cavalier f6 pouvant aller en g4 attaquer la dame, il aurait peut-être mieux valu sortir le fou à e2 avec l'idée 9.♙f3 et 10.♘ge2.

8...♙d7 9.♘f3 ♘b4 10.a3 ♘xd3+ 11.♞xd3
♞e7 12.0-0-0 0-0-0

Avec 7.f4, les Blancs étaient surtout préparés à l'attaque d'un roque côté roi.

13.♞c4 ♙c6 14.♞he1 ♞he8 15.♘d5 ♞d7 16.♘d4?

Une attaque prématurée, qui coûte un pion et occasionne des pertes de temps.

16...♞xe4 17.♘xf6 ♙xf6 18.♞xe4 ♙xe4 19.♘b5

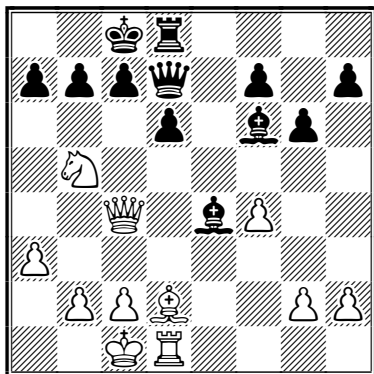

19...d5!

Ce joli coup frustre les Blancs du bénéfice qu'ils escomptaient.

20.♞f1

Impossible de continuer par 20.♘xa7+ à cause de 20...♙b8 et le cavalier est perdu.

20...a6 21.♘c3 ♙f5 22.♞g1 d4!

Les Noirs, après avoir refoulé l'armée blanche, passent à la contre-attaque.

23.♙e3?

Il fallait retirer le cavalier. Mais les Blancs ne s'attendaient pas à ce que leur position s'écroule comme un château de cartes.

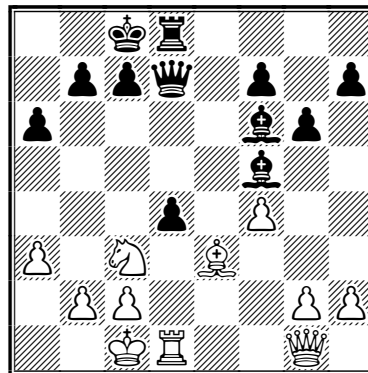

23...dxc3!!

Une désagréable surprise pour les Blancs. Comme nous l'avons expliqué dans une précédente partie, on n'a pas le droit de parler ici d'un sacrifice de dame, car les Noirs obtiennent en échange tour, cavalier et pion.

24.♞xd7 cxb2+ 25.♙b1 ♞xd7 26.g4

Pour empêcher 26...♙g4 suivi de 27...♞d1+.

ACROBATIES

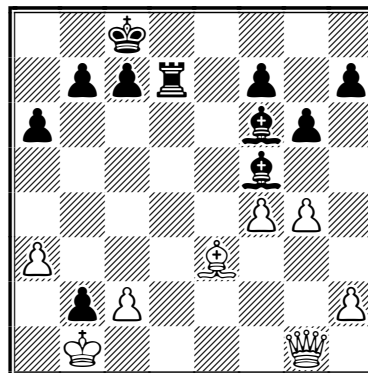

26...♞d3!!

Un nouveau sacrifice plus délicieux encore que le précédent. La tour menace (si les Blancs ne la prennent pas !) de ♞xa3 suivi de ♞a1 mat.

27.♙c1

Les Blancs auraient tout aussi bien pu abandonner ici. Si 27.cxd3 ♙xd3+ 28.♙a2 b1♞+ 29.♞xb1 ♙xb1+ 30.♙xb1 et les Noirs ont une finale gagnante; si 27.gxf5 ♞xa3 gagne; et si 27.♙c5 ♙c4 28.♞e1 ♙c3 suivi de 29...♞d2 gagne.

27...bxc1♖+ 28.♔xc1 ♙d4 29.♞e1 ♙e3+ 0-1
Si 29...♞e3 30.♞b4 c5 etc.

Commentaires de François Le Lionnais, Les Prix de beauté aux échecs, éd. Payot & Rivages.

LE JEU DE POSITION DANS UN GAMBIT ROMANTIQUE

La partie suivante entre entre M. Cecil F. Pierce de Los Angeles et M. W. Bennett de Phoenix, a obtenu le prix spécial du plus brillant Gambit Viennois dans un tournoi par correspondance de Southern California.

○ Pierce, Cecil F.

● Bennett, W.

Partie Viennoise [C25]

corr USA, 1894

1.e4 e5 2.♗c3 ♗c6 3.f4 exf4 4.♗f3 g5 5.h4 g4
6.♗g5 h6

La continuation suivante, moins souvent pratiquée, est plus sûre : 6...d6 7.♙c4 ♗e5 8.♙b3 h6.

7.♗xf7 ♔xf7 8.d4

Ce coup, qui constitue l'attaque Thorold dans le Gambit Allgaier proprement dit, est également le meilleur dans le Gambit Hampe-Allgaier.

8...d6

8...f3 9.gxf3 ♙e7, fréquemment joué, est croyons-nous supérieur au coup du texte.

9.♙xf4 ♗f6 10.♙c4+ ♔g7 11.0-0 ♙e7 12.♞d2 ♙d7 13.e5

Un coup très fort après quoi il semble difficile de trouver une défense satisfaisante ; les Noirs doivent échanger les pions sinon ils perdraient tout de suite.

13...dxe5 14.dxe5 ♗g8

Le meilleur. Si 14...♙c5+ et si 15.♙e3 ♗xe5 16.♙xc5 ♗xc4 17.♞d4 regagnant la pièce avec une meilleure position.

15.♙e3

Plus fort que 15.♙g3.

15...♙e8

Si 15...♗xe5 16.♙d4 ♙f6 17.♞xf6 ♞xf6 18.♞f1 suivi de 19.♙xe5.

16.♞e2 h5 17.♞ad1 ♞c8 18.♞f2 ♗h6 19.♗d5 g3

Très judicieusement les Noirs sacrifient un pion pour amener leur dame en jeu. Une sérieuse analyse de la position démontre qu'il

n'y avait rien de mieux, supposons : 19...♞f8 20.♙xh6+ ♔xh6 21.♞e3+ ♔g7 22.♗xe7 ♞xf1+ 23.♞xf1 ♗xe7 24.♞g5+ ♗g6 25.♞f6+ ♔h7 26.♞f5 et les Blancs gagnent.

20.♞xg3+ ♞g4 21.♙xh6+ ♞xh6

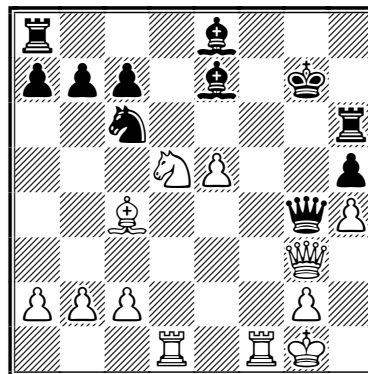

22.♗xe7

Bien joué, les Noirs ne peuvent prendre la dame à cause de 23.♗f5+ gagnant une pièce.

22...♗xe7 23.♞f2 ♙c6 24.♞d4 ♞g6 25.g4

Joué dans un style très élevé ; le sacrifice du pion fait gagner une pièce forcement. S'ils avaient joué 25.♞f4 les Noirs auraient eu des chances de nullité, 25...♞g8 26.♙xg8 ♗xg8 27.♞f5 ♔h8 28.♞g5 ♞c6 29.♞f8 ♞h7 avec une partie qui peut être défendue.

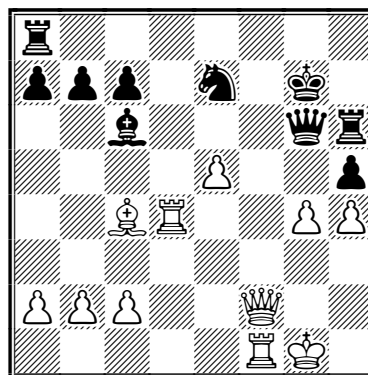

25...hxg4 26.♞f7+ ♞xf7 27.♞xf7+ ♔h8 28.♞xe7 ♞xh4 29.♙d5 ♞d8 30.c4 ♞h5 31.♔g2 b5

Évidemment les Noirs cherchent à échanger les pions pour rester avec tour contre tour et fou.

32.♞xc7 ♞xe5 33.♞xc6 bxc4 34.♞c5 ♞e2+ 35.♔g3 ♞xb2 1-0

Les Blancs annoncent mat en 16 coups !

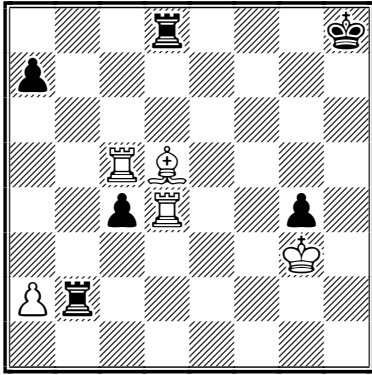

Commentaires de Lipschutz publiés dans le *Times Democrat* et de François Le Lionnaï, *Les Prix de beauté aux échecs*.

○ Bennett, W.

● Sheldon, Joe

Gambit du Roi, défense Cunningham [C35] corr USA, 1894

Cette partie, jouée entre MM. W. Bennett de Phoenix et J. Sheldon, a obtenu le prix spécial du plus brillant Gambit Cunningham dans un tournoi par correspondance de Southern California (1894/95).

1.e4 e5 2.f4 exf4 3.♖f3 ♗e7

Ce début considéré comme faible, est rarement adopté en match.

4.♗c4 ♗h4+ 5.♔f1

On joue également 5.g3 suivi de 6.0-0 avec une attaque plus vive mais moins solide.

5...d5 6.♗xd5 ♖f6 7.♖c3 ♖xd5 8.♖xd5 0-0!

Un sacrifice de la tour dame d'autant plus remarquable qu'il n'est pas apparent (Le Lionnaï).

9.♖xh4 ♗xh4

SAINTE-NITOUCHE

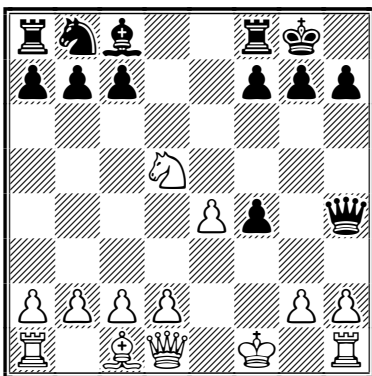

10.d3

Si 10.♖xc7 ♖c6 11.♖xa8 ♖d4 12.♖c7 ♗g4 13.♗c1 ♗e2+ 14.♗xe2 ♖xc2 15.♔xc2 ♗h5+ et gagnent (F. Le Lionnaï).

10...♖c6 11.♗xf4 f5 12.e5 g5

Les Noirs se lancent dans une attaque un peu trop hardie (F. Le Lionnaï).

13.♗g3 ♗h6 14.d4

Il serait toujours risqué de prendre le pion c7 à cause de la réponse 14...f4 suivi de f3.

14...f4 15.♗f2 f3 16.h3 ♗g4

Paraît fort puisque les Noirs gagnent un pion, cependant le fou noir reste bloqué. Une plus vive continuation était 16...fxg2+ 17.♔xg2 ♗xh3+ 18.♗xh3 ♗xf2+ 19.♔xf2 ♗xh3.

17.g3 ♗xh3+ 18.♔g1 g4 19.♗d3 ♗g7 20.♗e1 ♗ad8 21.♗e4 ♗d7

Les Noirs ont surestimé la force de leur position en sacrifiant la qualité.

22.♖f6+ ♗xf6 23.exf6 ♖xd4 24.♗d1 c5 25.c3 ♖e2+ 26.♔h2

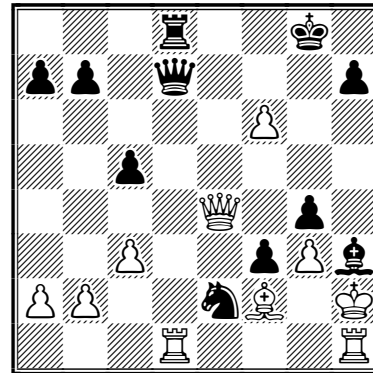

26...♗c7 1-0

Les Blancs annoncent mat en 7 coups. La supériorité des Blancs provient de l'inaction du fou noir et de l'éloignement du cavalier noir. 26...♗c7 27.♗c6+ ♔h8 [27...♗f7 28.♗xd8#; 27...♔f8 28.♗xc5+ etc.] 28.♗c5 [et surtout pas 28.♗xc5?? ♗xg3#] 28...♖d4 [28...♗g8 29.♗xc7] 29.♗xc7 etc. On voit, par le mat annoncé dans cette partie, quelle précision on peut atteindre dans le jeu par correspondance.

Commentaires de Lipschutz publiés dans le *Times Democrat* et François Le Lionnaï, *Les Prix de beauté aux échecs*.

QU'AURIEZ-VOUS JOUÉ ?

JACQUES LEMAIRE

1

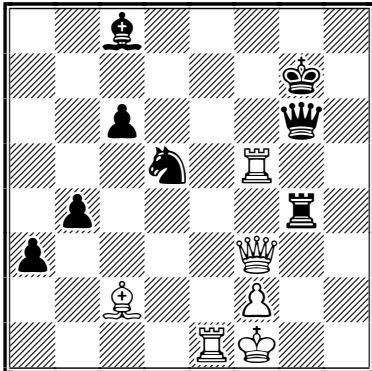

Ici les Noirs, durement malmenés pendant la partie, transposent dans une finale gagnante.

2

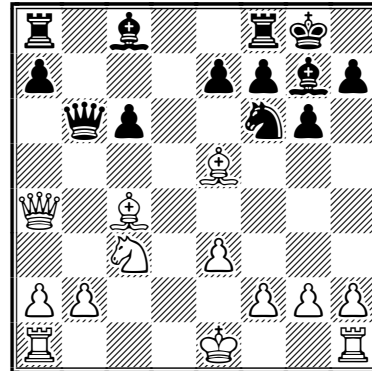

Les Noirs, au trait, peuvent-ils gagner le pion b2 ?

3

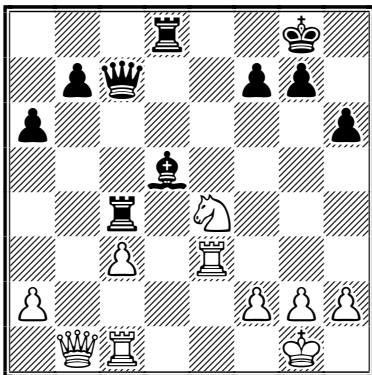

Une menace classique va permettre aux Noirs de gagner un pion. Laquelle ?

4

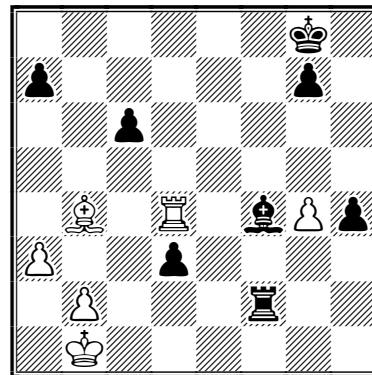

Partie égale ? Les Noirs, au trait, vont démontrer le contraire. Comment ?

5

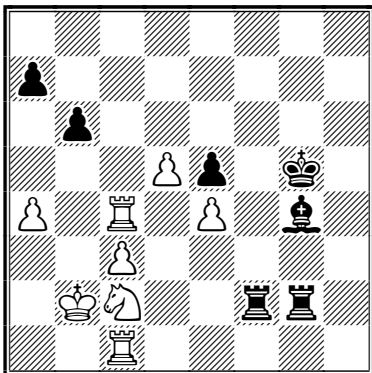

Les Blancs viennent de gagner un pion en c4. Que peuvent faire les Noirs ?

6

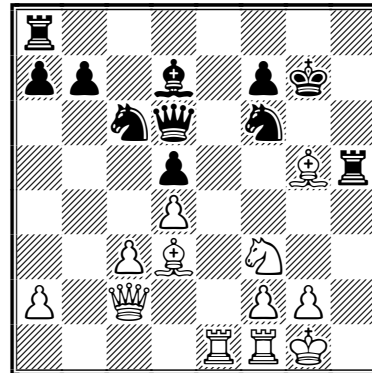

Les Noirs menacent de faire irruption sur la colonne h. Que peuvent faire les Blancs pour maintenir l'équilibre ?

LE GAMBIT LETTON EST-IL JOUABLE PAR CORRESPONDANCE ?

ALAIN ROGEMONT

BEAUCOUP DE JOUEURS pensent que le Gambit Letton est une ouverture trop risquée et facile à réfuter sur l'échiquier mais ce n'est pas le cas. Le Gambit Letton est sans doute compliqué à jouer, mais avec beaucoup de temps d'analyse personnelle et un goût pour le traitement de positions inhabituelles dès l'ouverture, ce gambit offre des possibilités qui séduiront beaucoup de joueurs. Si vous aimez les challenges et si vous disposez d'un peu de temps pour découvrir tous les méandres de cette ouverture et aussi en comprendre toutes les subtilités, alors vous êtes prêts pour vous lancer dans des parties à la fois originales et intéressantes.

L'histoire de ce gambit remonte très loin mais c'est dans les années 1900 qu'un joueur nommé Karlis Betins donna une nouvelle jeunesse au Gambit Letton. Betins jouait régulièrement 1.e4 e5 2.♗f3 f5!? avec succès. Il organisa le match Stockholm - Riga par correspondance sur cinq échiquiers. Le règlement stipulait que les joueurs de Riga devaient jouer cinq Gambits Lettons avec les Noirs ! Un grand challenge en perspective ! Le résultat fut surprenant : Riga remporta le match sur le score de 4 à 1 (3 +, 2 =).

Paul Kérès dit : « L'expérience montre qu'en dépit des premières impressions, le Gambit Letton est très difficile à réfuter et dans beaucoup de cas, les Noirs obtiennent de très bonnes chances d'attaque. »

Beaucoup de forts joueurs lettons sont de brillants fervents de cette ouverture, mais c'est en Suède aujourd'hui que l'on trouve de très bons joueurs fidèles à ce gambit, je peux citer : Kjell Krantz, Jonny Hector, Jan Malmström et Karl-Gustav Gård dont une partie est publiée dans cet article. En France, Franz Destrebecq est l'un des forts spécialistes du Letton. J'aimerais maintenant répondre oui à la question du titre et vous inviter à suivre quelques parties.

○ Rogemont, Alain (2320) FRA
● Gård, Karl Gustav (2308) SWE
Gambit Letton [C40]
corr ETT/6/02/Final ICCF, 2004

1.e4 e5 2.♗f3 f5 3.♗c3

La variante Mlotkowski, ma ligne de jeu favorite.

3...fxe4 4.♗xe5 ♖f6

4...♗f6 5.♗g4 [5.♗c4 ♖e7 (5...d5? 6.♗xd5!) 6.d4! d6 7.♗f7+ ♗d8 8.♗g5 c6 9.♗b3 ♗e6 10.0-0 ♗c8, Krantz - Clarke, corr 1996 (1/2-1/2, 28)]

5...♗c6! 6.♗xf6+ ♖xf6 7.♗xc4?! [7.♖e2 ♗e7! 8.♖xe4 ♗b4!] 7...♖c5 8.♖c2 ♗d4 9.f4! ♖e7 10.♖d3 ♗xc2+ 11.♖xc2 d5 12.♗b5+ ♗d8! 13.d3 c6! et les Noirs ont un jeu excellent.

5.d4

5.f4!? exf3 [5...♖xf4 6.♖h5+ g6 7.♗xg6 hxg6 8.♖xh8+-] 6.♗xf3 ♖e6+ 7.♗e2 ♗f6 8.0-0 ♗e7 9.d4 d5=.

5...exd3 6.♗xd3 [6.f4!?] 6...d6

6...c6 est aussi à considérer.

7.♗e3

7.♖e2+; 7.♗e2 ♗f5 8.0-0 ♗c6 9.♗h5+.

7...c6 8.♖d2 ♗e7 9.0-0-0 ♖f7

9...♗h6! 10.♗b4 0-0.

10.♗f4 ♗f8?! 11.h4

Les Blancs choisissent un plan classique consistant à attaquer l'aile roi.

11...♗f6 12.♖e1 ♗d7?!

12...♗f5 13.f3.

13.♗b1 b5

Chacun des deux camps a le même plan : l'attaque sur le roi. C'est un cas de figure très classique, le premier arrivé aura gagné.

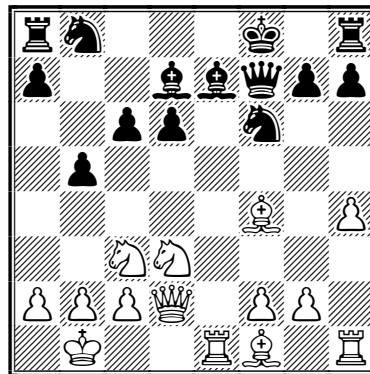

14.g4 ♖xg4 15.♗g2 a6

Les Blancs menaçaient le pion b5.

16.♗e4 ♖d5?!

16...♗g8 17.♗xd6 ♗xd6 18.♗xd6 ♖f8.

17.♗g5! ♖xg2 18.♗e2

Les Blancs ont une position gagnante.

18...♗e5□

18...♗e3 19.♖xc3 ♗xg5 20.hxg5 ♗g8 21.♖e7 ♖a7 22.♗xd6+.

19.♗xe5 dxe5 20.♖xc3 ♗xg5 21.hxg5 1-0

ALAIN ROGEMONT & SONNY COLIN (SWE)

○ Scheer, Pascal (2000) FRA

● Rogemont, Alain (2375) FRA

Gambit Letton [C40]

corr match (2), 1996

1.e4 e5 2.♗f3 f5 3.♗xe5 ♗c6!?

La variante Fraser-Möller.

4.♗xc6

4.♖h5+, 4.d4 et 4.♗c4 sont d'autres possibilités très structurantes dès le 4^e coup.

4...dxc6 5.e5?! ♖d4!?

5...♗e6 était aussi un bon coup.

6.♖e2

6.♗c2?! ♖xc5 7.0-0 ♗d6±.

6...♗e6 7.c3

7.♗c3 semble plus fort que le coup de la partie.

7...♖d7 8.d4 c5 9.♗e3 cxd4 10.cxd4

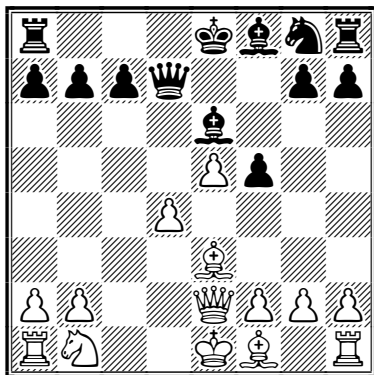

10...f4!

Jouant pour l'attaque, j'avais aussi envisagé 10...♗e7 avec un très bon jeu pour les Noirs.

11.♗xf4 ♖xd4 12.♗c1?!

12.♖d2 ♖d8 13.♖xd4 ♖xd4 14.♗e3 ♖e4=.

12...♗b4+ 13.♗d2

13.♗d2 0-0-0.

13...♖xb2 14.♖b5+ ♗f7 15.♖xb4

Il n'y a pas d'autre possibilité.

15...♖xa1

15...♖xe5+ 16.♗e2 ♖xa1 17.♗c3 ♖xa2 18.♗h5+ g6 19.♖f4+ ♗e8 20.0-0 gxh5 21.♗xh8±.

16.♗c3 ♖xa2 17.♖f4+ ♗e8 18.♗d3 ♖d8!

19.♗e4 ♗c4 20.♗d2 ♗e7 21.f3

Les Blancs sont perdus.

21...♖b2 22.♖e3 ♗d5 23.♖g5

23.♗xd5?? ♖xb1+ 24.♗f2 ♖xh1 25.♗xc4 ♖xh2+.

23...♗b4 24.♗f2 ♗d3+ 25.♗g3

25.♗xd3 ♗xd3 26.♗c3 h6 27.♖e3 ♗g6+.

25...c6 26.♗c3 ♗f2! 0-1

26...♗f2 27.♖b1 ♖xd2 [27...♗xe4+?! 28.♗xe4 ♖xb1 29.♖xg7 ♖f8=] 28.♖xd2 ♖xd2+.

ALAIN ROGEMONT & SONNY COLIN (SWE)

○ Moser, Reto (2200) SUI

● Rogemont, Alain (2320) FRA

Gambit Letton [C40]

corr ETT/6/02/Final ICCF, 2004

1.e4 e5 2.♗f3 f5 3.♗c3 ♗f6

3...d6 transpose dans une variante de la Défense Philidor.

4.♗xe5?!

4.♗c4 est meilleur.

4...d6 5.♗c4

5.♗d3!?

5...fxe4 6.d4 ♗e7!?

6...d5 7.♗e5 ♗d6.

7.d5 0-0 8.♗e2 ♖e8 9.0-0 ♗bd7 10.f3 exf3

11.♖xf3! ♗e5 12.♗xe5 dxe5

Les Noirs isolent le pion e5, mais ce pion reste tout de même une bonne arme car il est passé.

13.♗e3 e4 14.♖f2 a6 15.♖d4 ♗d6 16.♗f4 ♖g6

17.♖af1 ♗xf4 18.♖xf4 ♗h3! 19.♖4f2 ♖ae8

La force du pion e4 se fait lourdement sentir dans la position blanche.

20.♖e3 ♗g4 21.♗c4 ♗h8 22.h3 ♗d7 23.a4 ♖e5 24.a5 ♖fe8 25.♗e2 ♖g5

25...♖xd5?? 26.♞f8+ ♞xf8 27.♞xf8#.
 26.♜f4 c6 27.dxc6 ♟xc6 28.b4 ♟b5 29.♟xb5
 ♞xb5 30.♞b1 ♜h5
 30...♞c8!?
 31.♞b3 ♜xf4 32.♞xf4 ♞e7 33.♞d4 h6 34.c4 ♞e5
 34...♞xb4 35.♞xc4 ♞xc4 36.♞xc4 ♞xc4
 37.♞xb4 ♞e5 38.♞xb7 ♞xa5=.

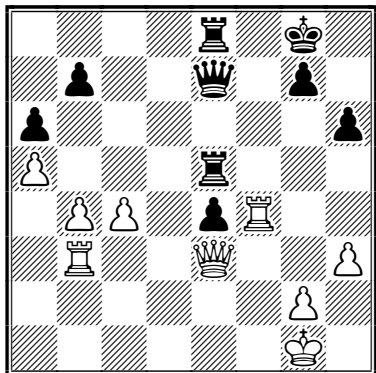

Les Noirs sont mieux, leurs pièces sont coordonnées et le pion passé e4 leur assure l'initiative pour un bon moment. Après le prochain coup blanc, 36.c5, l'aile dame blanche devient inoffensive et même légèrement faible malgré la majorité. Pour les Blancs, il est difficile à ce moment de la partie de trouver un bon plan, sinon que d'attendre les événements. Ce n'est pas le cas des Noirs. Ils possèdent un fort pion passé qui demeure une menace constante pour les Blancs et leur plan consiste à gagner de l'espace pour donner le plus de cases possible à leurs pièces, viendra ensuite le moment de pousser e4 pour le gain.

36.c5?! ♞d5 37.♞f1 ♞e5 38.♞e1 ♞d4 39.♞b2
 ♞ed8 40.♞b3+ ♞8d5 41.♞c3 ♞g5

Le plan des Noirs ne rencontre aucune difficulté, les Blancs en sont réduits à la passivité.

42.♞be2 ♞g6 43.♞e3 ♜h7 44.♞g3 ♞f6 45.♞ge3
 ♞g6 46.♞g3

Assorti d'une proposition de nulle. Bien entendu, j'ai préféré continuer la partie sachant très bien que si la position semble meilleure, le gain est encore loin d'être assuré.

46...♞e6 47.♞ge3 ♞d7 48.♞b3?!

Les Blancs concèdent l'échange des dames qui accroît l'avantage noir en raison de la meilleure mobilité de leurs tours.

48...♞xb3 49.♞xb3 ♞c4 50.♜f1 ♞dd4 51.♞eb1
 ♜g6 52.b5 ♞xc5 53.bxa6 bxa6 54.♞b6+ ♜f5
 55.♞xa6 ♞a4 56.♞a7 g5

56...♞axa5? 57.♞xg7=.

57.a6

57.g4+ ♜f4 58.♞f7+ ♜g3 59.♞b3+ ♜h4 60.♞f6
 ♞c1+ 61.♜e2 ♞a2+ 62.♜e3 ♜xh3 63.♞xh6+
 ♜xg4 64.♜xe4 ♞xa5∞.

57...♞c6 58.♜f2 ♞a2+ 59.♜g3 ♞a3+ 60.♜h2

60.♜f2 est plus résistant.

60...♞axa6 61.♞e7 ♞e6 62.♞xe6 ♞xe6+
 63.♜g3 h5 64.♜f2 e3+ 65.♜f3 g4+ 66.♜e2
 ♜f4 67.♞b5 ♞h6 68.♞b4+ ♜g3 69.♜xe3

69.hxg4 hxg4 70.♜xe3+.

69...♞e6+ 70.♜d3 ♞e1 0-1

ALAIN ROGEMONT & SONNY COLIN (SWE)

○ Piersig, Klaus (2351) GER

● Rogemont, Alain (2334) FRA

Gambit Letton [C40]

corr W-27ch sf08 ICCF email, 2003

1.e4 e5 2.♜f3 f5

C'était la première fois que je jouais le Gambit Letton à un tel niveau de compétition.

3.♜xe5 ♞f6 4.d4 d6 5.♜c4 fxe4 6.♟e2!?

Un fort coup positionnel recommandé par Dr A. Kalnins. La question est de savoir où va aller la dame noire puisque ♞g6 est interdit ?

6...♞d8!

Le plus fort et le plus solide. Après 6...♜c6!?
 7.d5 ♜e5 8.0-0 ♜xc4 9.♟xc4 ♞g6 10.♟b5+
 ♜d8= [10...♟d7 {David Bronstein}], Elburg -
 Malmström, corr ICCF thematic C40 1994,
 (1/2-1/2, 27).

7.d5

7.♜c3 d5 8.♜e3 c6 9.0-0=.

7...♜f6 8.♜c3 ♟e7 9.♟h5+ g6 10.♟e2 0-0
 11.0-0 ♞e8

11...♜bd7 12.♟h6 ♞e8 13.♞d4 ♟f8 14.♟xf8
 ♞xf8 15.♜xe4 ♜xe4 16.♞xe4 ♞f6 17.c3 ♜c5 et
 les Noirs terminent leur développement par ♟f5.

12.♟h6 ♟f8 13.♟xf8 ♞xf8 14.f3 exf3 15.♞xf3
 ♜bd7 16.♞d4 a6 17.a4 ♞e7 18.♞e3 ♞g7
 19.a5 ♜h5 20.♞xg7+ ♜xg7 21.g4 ♜f6

21...♜c5 22.b4±.

22.g5 d7 23.d4 e5 24.c3 c5 25.f6+
g7 26.e1 d7 27.d2 xf6

27...c5 28.d4 e5 29.g4 xg4 30.xg4±
et les Noirs restent avec deux faiblesses de
pions en b7 et d6.

28.gxf6+ xxf6 29.xc7+ f7 30.xf7+ xf7
31.d4 d7 32.g4 d8 33.d6 h5 34.h3
g5 35.dxd7 g4 36.e5+

36.g4 hxg4 37.d6 g6 38.c3! g5 39.
e6 f4 40.d4 d7 41.d2 h7 42.e4+ g5
43.c4 h3= avec de bonnes chances de nulle.

36...dxe5 37.xe5 f6 38.e6+ g5 39.g2
h4 40.c4 h3 41.h1 g3

Dans un premier temps, il faut éliminer toutes
contre-chances sur l'aile roi. On s'occupera de
l'aile dame plus tard.

42.hxg3 xg3 43.h2 f1+ 44.xh3 d2
45.c5 b3! 46.c6 bxc6 47.dxc6 h8+ 48.g2
f5 49.e3 xa5!

49...d4 50.g1 e8 51.f2 xc6? /51...c7
52.d5+-/ 52.c3 d7 53.xc8 xc8 54.b7
d7 55.xa6 c6 56.d3+ e5 57.a6 d6
58.b4 c7 59.b5 e5 60.e3 b6 61.d4±.

50.c3 e4 51.c7?! e8 52.c5 b3 53.
g3+ d4 54.d5+ c4 55.d8 xc7
56.d5+ e5 57.xb3 b7

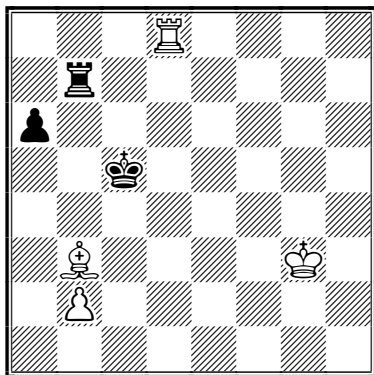

Une finale rare où les Noirs annulent avec une
pièce de moins et des pions sur l'échiquier.

58.d5+ c6 59.d3 c5 60.f4 b4+ 61.e5
a5 62.c3+ b6 63.d5 a4 64.xa4 xa4

La finale issue de 64...xb2 est nulle, tout
comme celle de la partie.

65.b3+ c7 66.c5 a5+ 67.b5 a4
68.b3 a1 69.b4 h1 70.g5 f1

70...d8?? 71.c5 d7 72.b5+- et le roi
noir est coupé des opérations.

71.b5 h1 72.b4 f1 73.g7+ b8
74.a5 h1 75.b5 f1 76.a6 f6+ 77.b6
f8 ½-½

Nulle théorique.

ALAIN ROGEMONT

○ Rogemont, Alain (2320) FRA

● Moser, Reto (2200) SUI

Gambit Letton [C40]

corr ETT/6/02/Final ICCF, 2004

1.e4 e5 2.f3 f5 3.d3 fe4 4.dxe5 f6
5.c4 d5 6.dxd5 dxd5 7.h5+ g6 8.dxg6
hxg6 9.xg6+ e7

9...d7 10.f5+ c6 11.dxd5+ xd5 12.f6+
c6 13.xh8 d7 {Tony Kosten}.

10.g5+ d7??

Oups !!! 10...e8 11.e5+ e7 12.xh8 f4+-.

11.xd5+ d6 12.f5+ c6 13.b5# 1-0

ALAIN ROGEMONT & SONNY COLIN (SWE)

○ Mrkvicka, Josef (2420) CZE

● Rogemont, Alain (2380) FRA

Gambit Letton [C40]

corr email amical, 2002

1.e4 e5 2.f3 f5 3.d3 fe4 4.dxe4 d5
5.dxe5 e7 6.d4 d7 7.g5 e6 8.d3
dxe5 9.dxe5 xe5+ 10.e2 xe2+=

Après ce coup, les Noirs égalisent tranquillement.

11.dxe2 c6 12.d2 e7 13.dxe7 dxe7 14.
a1 0-0

Les Noirs disposent d'une majorité de pions
sur l'aile dame leur assurant assez de contre-
jeu pour la suite de la partie.

15.f3 f5 16.hf1 ae8 17.g4 g6 18.f4 c8
19.f5 f7 20.a3 d6 21.d3 b6 22.h4 d4
23.d4 d4+

23...dxe4+ 24.dxe4 c5=.

24.dxc4 dxc4 25.f4 d5 26.h5 c5 27.c3
dxc3+ 28.dxc3 xe1 29.xe1 d8 ½-½

ALAIN ROGEMONT

TAXONERA VOUS PARLE

○ Taxonera, Florentin

● Tolila

Début du Pion Dame [A46]

corr AJEC 999° tournoi Accession, 1957

Contre une défense peu usitée, les Blancs tentent une sorte de gambit pour accélérer le développement. Les Noirs gagnent un pion mais tombent sous une attaque avec sacrifices de pièces qui ne dure que dix coups.

1.d4 ♟f6 2.♟f3 b5 3.e4!? ♞xe4 4.♙d3 ♙b7 5.♞e2 ♞d6 6.♙f4 e6 7.♞bd2 a6 8.c3 ♙e7 9.♞e5 ♙g5 10.♙g3 ♙xd2+ 11.♞xd2!

Gagne un temps précieux en mettant les tours en communication.

11...♙xg2?

Après ce coup, l'attaque blanche sera irrésistible.

12.♞hg1 ♙d5 13.♞g4

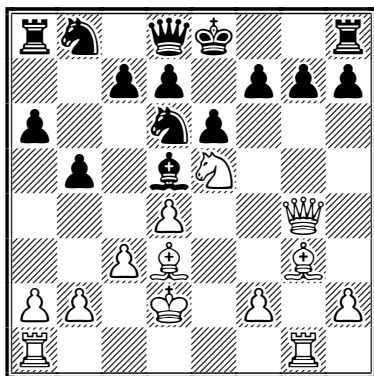

13...h6

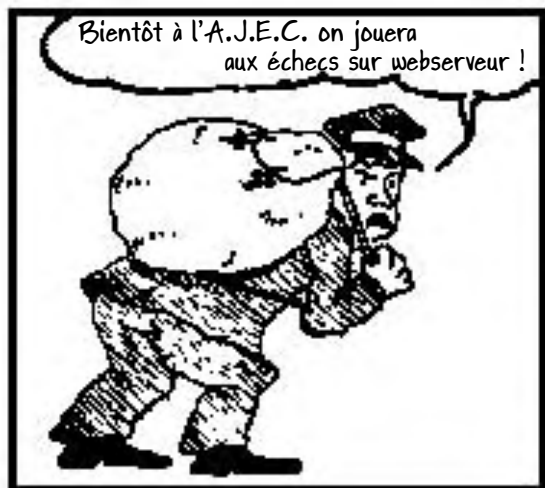

Envisageant la suite 13...h6 14.♞xg7 ♞g5+ 15.♞xg5 hxg5 avec un bon jeu. À remarquer que 13...g6 ne va pas à cause de 14.♙h4 f6 [14...♞c8 15.♞g5 ♞f5 16.♙xf5 ♞c6 17.♞xc6!] 15.♞xg6 ♞g8 [15...hxg6 16.♞xg6+!!] 16.♞h5!

14.♞g6 fxg6 15.♙xg6+ ♞f8 16.♙h4 ♞c8 17.♞f4+ ♞f5

17...♞g8 18.♙f7+ ♞xf7 19.♞xg7+ ♞xg7 20.♞f6+ ♞f8 21.♞e7+ ♞g8 22.♞g1+ ♞g5 23.♙xg5+.

18.♙xf5 exf5

18...♞g8 19.♞xg7+ ♞xg7 20.♞g1+ ♞f8 21.♙xc6+ etc.

19.♞xf5+ ♙f7 20.♞xg7 ♞e8! 21.♞e1 ♞xe1+ 22.♞xe1 ♞xg7 23.♙f6+ 1-0

Après 23.♙f6+ ♞g8 24.♙xh8 ♞xh8 25.♞xf7 la partie est indéfendable car les pièces noires sont "en prison", par exemple : 25...♞c6 26.d5 ♞a5 27.b3 ♞g8 28.♞f1 avec une curieuse position.

FLORENTIN TAXONERA

*Partie publiée dans le Courrier des Échecs
n° 89 de décembre 1961.*

○ Bessler

● Taxonera, Florentin

Début du Pion Dame [D02]

corr AJEC 1055° tournoi Accession, 1958

Les Blancs traitent mal le début et perdent un Pion sans compensation. Les Noirs provoquent les échanges pour obtenir une meilleure finale : un pion de plus et deux groupes de pions contre trois. Mais la réalisation est longue et difficile. La finale est instructive pour tout ce qui concerne la lutte de cavaliers et pions.

1.d4 d5 2.♟f3 ♞f6 3.c3 e6 4.♙g5 c5 5.♞bd2 ♙e7 6.dxc5 ♙xc5 7.e4 ♞b6 8.♞e2 dxe4 9.♞b5+ ♞xb5 10.♙xb5+ ♙d7 11.♙xd7+ ♞bx7 12.♞d4 ♙xd4 13.cxd4 ♞c8 14.♞d1 h6 15.♙e3 ♞b6 16.b3 ♞bd5 17.♞c4 ♞e7 18.♞d2 b5 19.♞e5 ♞c3 20.♞ac1

Les Blancs ne peuvent pas abandonner la colonne c.

20...♞hc8 21.♞xc3 ♞xc3 22.♞c1 ♞xc1 23.♞xc1 ♞xe3 24.fxe3 a6 25.h3 ♞d5 26.♞d2 f5 27.a3

27.h4 empêche la manœuvre 27...♞b4 28.a3 ♞d3! 29.♞xd3 exd3 30.♞xd3 ♞d7 et les Blancs sont rapidement en zugzwang.

27...g5 28.g3 h5 29.♗e2 g4 30.h4 ♖f6
31.♗g6+ ♗f7 32.♗e5+ ♗e7 33.♗d2 ♗d5
34.♗c6+ ♗d6 35.♗e5 ♗e7 36.♗e2

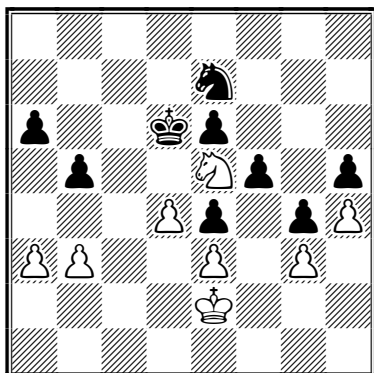

36...f4!! 37.♗f7+ ♗d5 38.gxf4 ♗f5 39.♗e5
g3 40.♗d7 g2 41.♗f6+ ♗c6 42.♗f2 ♗xe3!
43.♗xe4 ♗d5 44.♗f6+ ♗xd4 45.♗xh5 ♗f5!
46.♗xg2 ♗xh4+ 47.♗f2 ♗f5 48.♗g3 ♗c3

Évitant le piège 48...♗xg3 49.♗xg3 et les Blancs font dame en même temps.

Pourtant sur 48...♗xg3 49.♗xg3 ♗c3 50.b4
♗b2 51.♗f3 ♗xa3 52.♗e4 ♗xb4 53.♗e5, les
Noirs ont 53...♗c4!! [et non pas 53...a5 54.♗xe6
a4 55.f5 a3 56.f6 a2 57.f7 a1 ♖ 58.f8 ♖+]
54.♗xc6 b4 55.f5 b3 56.f6 b2 57.f7 b1 ♖
58.f8 ♖ ♖b6+ 59.♗d7 ♖b7+ 60.♗e6 ♖c6+
61.♗e5 ♖c5+—+ {L. Tinture}.

49.♗e4+ ♗xb3 50.♗c5+ ♗xa3 51.♗xa6 b4
52.♗c5 b3 53.♗e4 ♗b2 54.♗d2 ♗c2 55.♗e2
b2 56.♗c4 b1 ♖ 57.♗a3+ ♗c1 58.♗xb1 ♗xb1
59.♗d3 ♗b2 60.♗e4 ♗c3 61.♗e5 ♗d4 0-1

Les Blancs ne peuvent pas empêcher le Roi
noir d'arriver en e3 ou e4, après quoi le pion
blanc est perdu. Voici la variante principale, assez
compliquée : 61...♗d4 62.♗e4 ♗c4 63.♗e5 ♗d3
64.♗f6 ♗c4 65.♗g5 ♗e2 66.♗f6 ♗xf4+.

FLORENTIN TAXONERA

○ Eichinger

● Taxonera, Florentin

Défense Caro-Kann [B19]

corr AJEC 1055° tournoi Accession, 1958

Après un début classique, les Blancs établissent
la tension au centre et attaquent la case e6.
Par un sacrifice de pion, les Noirs contre-attaquent
la dame adverse, menaçant de la capturer. En réalité, ils envisagent la domination des

cases noires et de la colonne d avec leurs tours.
Le jeu adverse est rapidement paralysé et l'attaque
finale sur l'aile dame enlève la décision.

1.e4 c6 2.d4 d5 3.♗c3 dxe4 4.♗xe4 ♗f5
5.♗g3 ♗g6 6.h4 h6 7.♗f3 ♗d7 8.♗d3 ♗xd3
9.♖xd3 ♖c7 10.♗d2 ♗gf6 11.0-0-0 e6
12.♖he1 0-0-0 13.♗b1 ♗d6 14.♗e4 ♗xe4
15.♖xe4 ♗f6 16.♖e2 ♗d5 17.♗e5 ♖e7
18.♖g4

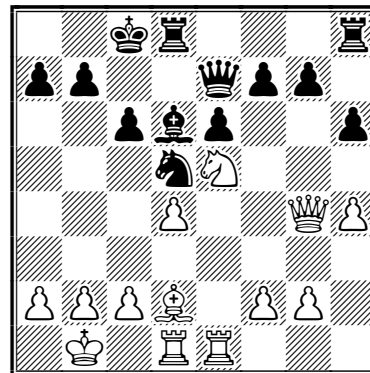

18...♗f6

Sacrifice positionnel d'un pion pour éloigner
le danger sur la case e6 et prendre l'initiative.

19.♖xg7 ♗xe5 20.dxe5 ♗d5

La pointe, le cavalier domine l'échiquier et la
dame doit être évacuée.

21.♖g3 ♖hg8 22.♖h2 ♖g4 23.g3 ♖d4

Bloque le jeu blanc par la menace ♗c3+.

24.♗c1 ♗b4 25.f4 ♗xa2+ 26.♗b1 ♖c5
27.♖e2

Si 27.♗xa2 ♖xc2 et le mat est imparable.

27...♖d5 28.c4 ♖d7 29.♗c2

29.♗xa2 c5 30.b3 [30.♗b1 ♖xd2 31.♖xd2
♖xd2 32.♖e4 ♖d4!] 30...♖xd2+ et après les
échanges forcés, la finale est gagnante pour les
Noirs.

29...c5 30.b3 b6 31.g4 a5 32.♖h1 ♖d3

Une petite précaution avant de continuer à
avancer le pion a. Ce coup empêche la réponse
blanche ♖h3!

33.♖h2 a4 34.g5 axb3+ 0-1

Si 35.♗b1 [35.♗b2 ♖d4+—+) 35...♗c3+—+.

FLORENTIN TAXONERA

Partie publiée dans le *Courier des Échecs*
n° 69 d'août 1958.

À PROPOS DE RÈGLEMENT

NOUS CONSTATONS DEPUIS QUELQUE TEMPS de nombreuses infractions aux règles élémentaires qui régissent encore et toujours les tournois par correspondance, notamment dans le cadre de nos tournois intérieurs. À toute fin utile nous rappelons quelques règles à **appliquer et à faire respecter** afin que le jeu d'échecs par correspondance reste un jeu plaisant. Les remarques qui suivent concernent le jeu pratiqué par voie email avec quelques précisions en italiques lorsqu'il y a une différence importante avec le jeu par voie postale.

1. Transmission des coups

Les coups doivent être numérotés et expédiés en notation numérique internationale ou toute autre notation mutuellement acceptée. Dans son message, avec la réponse, l'expéditeur doit rappeler l'ensemble des coups joués, ainsi que la date de réception du dernier message de son adversaire et la date présumée de l'expédition de ce même message. En l'absence de ces dates, des dates probables seront estimées par l'adversaire et inscrites dans sa réponse.

Lorsque la date présumée ne correspond pas à la date réelle d'expédition du message, le destinataire doit corriger cette date présumée et en informer son adversaire dans sa réponse.

L'expéditeur doit aussi indiquer le temps de réflexion utilisé pour jouer son coup et le temps total cumulé depuis le début de la partie.

[Les coups doivent être transmis par carte postale ou lettre comportant le nom, l'adresse, la signature de l'expéditeur et le rappel du dernier coup joué, ainsi que la date du cachet postal de la lettre de son adversaire. Les deux joueurs peuvent convenir d'utiliser le courrier électronique ou le fax pour transmettre leurs coups.]

2. Absence de réponse

En absence de réponse durant plus de 16 jours, le joueur doit répéter son message avec copie au DT. La réponse à cette relance doit également être envoyée avec copie au DT.

Les parties où aucun coup n'a été joué durant 40 jours pourront être déclarées perdues pour les joueurs n'ayant pas averti le DT et son adversaire de ce retard.

3. Coups et propositions

Aucun coup valide ne peut être repris après avoir été envoyé. Le joueur concerné est lié par une erreur de notation pour autant qu'il s'agisse

d'un coup valide. Pour qu'un coup expédié soit valide, la répétition correcte du dernier coup de l'adversaire est nécessaire.

Les coups illisibles, illégaux ou ambigus doivent être retournés à l'expéditeur pour correction, sans que le joueur soit tenu de jouer la pièce en question.

Les propositions de suites de coups conditionnelles lient le joueur qui les propose, jusqu'au point où l'adversaire choisit un autre coup que celui proposé. De même que plus haut, toute suite de coups acceptée doit être correctement répétée dans la réponse. Si aucune réponse n'est transmise à une suite de coups acceptée, le coup est considéré comme illisible.

4. Enregistrement et compte rendu

Tous les messages transmis par l'adversaire concernant la partie ainsi qu'un enregistrement des coups joués et des dates de transmission doivent être conservés jusqu'à la fin du tournoi et envoyés au DT sur simple demande.

Si un joueur ne répond pas aux demandes du DT dans les 14 jours hors congés, il pourra être considéré comme ayant abandonné le tournoi.

Le DT doit être immédiatement informé de tout litige opposant deux joueurs à propos de la partie ou si des problèmes de logiciels ou de matériel informatique étaient constatés.

5. Temps alloué et pénalités

Nous rappelons que pour tous les tournois lancés depuis le 1^{er} janvier 2006, la cadence de jeu est de 50 jours de réflexion par série de 10 coups *[inchangés à 30 jours/10 coups pour le postal mais si le courrier électronique est utilisé, les deux joueurs pourront convenir d'utiliser un contrôle de temps différent, moyennant l'accord du DT]*. Le temps de réflexion non utilisé reste reporté.

Le temps de réflexion pour chaque coup est la

différence, en jours, entre la date de réception du dernier coup de l'adversaire et la date d'expédition de la réponse. [À noter que les délais de transmission postale ne sont pas inclus dans le temps de réflexion].

Si un coup arrive avant 20 h (heure locale du destinataire) il est considéré comme étant arrivé le jour même. S'il arrive après 20 h, il peut être considéré comme étant arrivé le jour calendaire suivant.

Les séries de coups acceptées sont incluses dans le temps de réflexion de ce coup.

Une pénalité de 2 jours [5 jours pour le postal] est infligée au joueur envoyant un coup illisible, illégal ou ambigu, ou bien qui transmet une répétition incorrecte du dernier coup de son adversaire.

Le joueur qui dépasse le temps alloué perd la partie.

Les réclamations pour dépassement de temps doivent être envoyées au DT avec toutes les informations nécessaires, au plus tard avec la réponse au 10^e, 20^e, etc. coup. L'adversaire doit être informé en même temps de la réclamation.

Chaque joueur a le droit de prendre jusqu'à 30 jours de congés par année civile. Les joueurs qui prennent un congé doivent en avertir leurs adversaires et le DT.

Dès qu'une partie est terminée, les deux joueurs doivent envoyer au DT, le résultat de la partie et un enregistrement clair des coups joués. Si aucun enregistrement n'est envoyé par chacun des deux joueurs, la partie pourra être déclarée perdue pour les deux joueurs.

LE MATCH LEROC-LARÈGLE (4)

FRED LAZARD

NOS LECTEURS se souviennent que le match Leroc-Larègle dut être interrompu après la troisième partie, l'état d'épuisement des deux antagonistes étant tel que le médecin de service avait déclaré un long repos nécessaire. La quatrième partie vient d'être jouée à la société *Le Roi sans Fou* et s'est terminée par la victoire de Leroc qui annonça, avec les Blancs, mat en trois coups dans la position du diagramme.

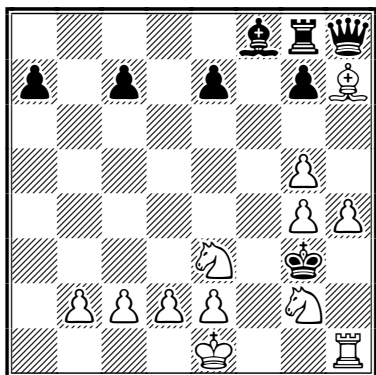

A ce moment survint un grand maître – dont nous tairons le nom, eu égard à sa réputation – qui déclara que les Blancs auraient pu mater par : **1. Roq TR** et **2. T3FR**. (2. ♖f1-f3).

– Roq TR !, s'écria Leroc, vous me la baillez belle. Il eût tout au moins fallu que je le pousse.

– C'est vrai, répondit l'autre, mais s'il est dommage que vous ne le pussiez – ce qui vous

eût fait gagner un temps ! – vous avouerez que je ne pouvais deviner que le roque vous est interdit.

– Pardon, il vous eût suffi d'examiner attentivement la position.

Pourquoi les Blancs ne peuvent-ils pas roquer et comment font-ils mat en trois coups ? Ce sont les deux questions que nous posons au lecteur.

Extrait de Mes problèmes et études d'échecs par Fred Lazard, Librairie de La Stratégie, Paris 1929. Document aimablement communiqué par Jacques Negro.

SOLUTION du n° 560

En examinant attentivement la position, on se rendra compte que les Noirs n'ont pu jouer au coup précédent. Ce sont donc les Noirs qui ont le trait, ce qui permet aux Blancs de faire mat en un coup par **2. ♖xf7** ou **2. ♔xg6**.

LES TOURNOIS DE LA RÉGENCE

MATHIAS GUIDONI

○ Carlier, Pierre (1794)

● Eckert, Patrick (1600)

Partie Italienne [C55]

corr La Régence, groupe 1, 2004

[Guidoni, Mathias]

1.e4 e5 2.♗f3 ♗c6 3.♗c3 ♗f6 4.♗c4 ♗c5

Le Début Italien plein de venins...

5.0-0 0-0

5...d6 6.♗g5 [6.d3 h6 (6...♗g4 7.♗e3 ♗d4 8.♗xd4 ♗xd4 9.♖b1 0-0 10.♗e2 ♗xf3 11.gxf3 ♗b6, Van Belle - Pierquin, corr AJEC/1061 1977 (½-½, 53)) 7.♗d5 ♗xd5 8.♗xd5 ♗e6 9.♗e3 ♗d7 10.♗c4 0-0-0 11.♗e3 ♗xc4 12.♗xc5 ♗e6 13.♗e3 d5, Cadi - Ruiz Vidal, corr AJEC/4788 1983 (0-1, 18)] 6...0-0 7.d3 h6 8.♗f3 a6 9.a4 ♗g4 10.h3 ♗d7, Joussain - Dejonckheere, corr EE/98.E.05 1998 (0-1, 54).

6.d4 exd4 7.♗a4 ♖e7 8.♖e1 ♗b4 9.c3

Ça va chauffer !!! Si 9.♖e2 ♗g4 10.♗g5 ♗d6 11.a3 ♗a5 12.b4 ♗b6 13.♗xb6 axb6 14.♗d5=.

9...dxc3 10.bxc3 ♗a3

10...♗c5 11.♗f4 ♗g4 12.♗d4 ♗xd4 13.cxd4 ♖f6=.

11.♗g5

11.e5! ♗g4 12.♗xa3 ♖xa3 13.h3 ♗h6 et les Blancs reviennent grace à leur pièces centralisées.

11...h6 12.♗h4 d6

12...g5 13.♗g3 d6=; 12...♗e5 13.♗xe5 ♖xe5 14.♖b3 ♗e7 15.♗g3 ♖a5=.

13.h3

13.♖b3 ♗a5 14.♗xf7+ ♖xf7 [14...♖xf7 15.♖xa3 ♗g4 16.♗d4 g5 17.♗b2 b6 18.♗g3 ♗h5→] 15.♖xa3.

13...♗e5

13...g5 14.♗g3 ♗d7 15.e5 ♗xe5 [15...dxe5 16.♗xe5 ♗xe5 17.♖xe5] 16.♗xe5 dxe5 17.♖xe5 ♖d8 [17...♗e6 18.♗xe6 ♗d6 19.♖c2!? ♗xe5 20.♖g6+ ♗h8 21.♖xh6+ ♗h7 22.♗f5 f6 23.♖e1∞] 18.♗c5 ♗xc5 19.♖xc5 ♗c6=.

14.♗d4??

14.♗xe5 dxe5 15.♖b3 g5 16.♗g3 c6 17.♗xe5 ♗d7 18.♗d4 b5 19.♗xb5 cxb5 20.♖xb5 ♖e6+.

14...♗xc4 15.♗f5??

15.♖b3 ♗c6 16.♗xe6 ♖xc6 17.♗xf6 gxf6.

15...♖e5

15...♗xf5 16.exf5 ♖d8 [16...♗e5?? 17.f4 b5 18.♖b3 bxa4 19.♖xa3] 17.♖b3 d5 18.♖xb7 ♖d7 19.♗xf6 gxf6 20.♖a6 ♗b2 21.♗xb2 ♗xb2+.

16.♗g3 ♖a5 17.♖b3 ♗xf5 18.exf5 b5

19.♖ad1 ♖xa4 20.♖xa4 bxa4

Les Blancs sont dominés.

21.♖d4 ♗b6 22.c4

22.♖ed1 ♖ac8 23.♖4d3 ♗c4 24.♖d4.

22...♖fe8 23.♖dd1 ♖xe1+ 24.♖xe1 ♖e8 25.♖e3 ♖xe3 26.fxe3 ♗xc4 27.♗f4 ♗d5

Les Noirs vont grappiller les pions.

28.♗f2 ♗xf4 29.exf4 d5 30.g4 d4 31.♗e2 c5 32.♗d3 ♗b2+ 33.♗c2 d3+ 34.♗c3

Ce coup précipite la fin...

34...c4 35.h4 ♗b4+ 36.♗xb4 d2 37.♗c3 d1♖ 38.♗xb2 ♖d2+ 39.♗a1 ♖c1# 0-1

○ Cassel, Jean-Jacques (1871)

● Garcia, Carlos (1653)

Défense Petrov [C42]

corr La Régence, groupe 1, 2004

[Guidoni, Mathias]

1.e4 e5 2.♗f3 ♗f6 3.♗xe5 d6 4.♗f3 ♗xe4 5.d4 d5 6.♗d3 ♗e7 7.0-0 ♗c6 8.♖e1 ♗g4 9.c4 ♗f6 10.♗c3 dxc4

10...♗xf3 11.♖xf3 ♗xd4 12.♖d1 c6 13.♗e3 ♗e6 14.cxd5 ♗xd5 15.♗xd5 ♖xd5 16.♖c2 0-0-0 17.♗c4 ♖a5 18.♖e4, Tinture - Neussner Hermoso, corr W-11Cup prel007 1997 (1-0, 32).

11.♗xc4 ♗xf3 12.gxf3

12.♖xf3 ne semble pas incorrect.

12...0-0 13.d5 ♗b4 14.a3 ♗a6 15.b4

15.♗g5 ♖d7 16.♖d3 ♖fd8=.

15...♗b8

Les Blancs ont beaucoup d'espace.

16.b5 b6?!

16...♗bd7 17.♗f4 ♗b6 18.♖d4 ♖d7+.

17. ♖e4

17. ♗g5 ♘bd7 18. ♖d2 ♜c8 19. ♙h1.

17... ♘xe4? 18. ♜xe4

18. fxe4! a6 19. ♗b2 axb5 20. ♗xb5± ♗f6 21. e5 ♗h4 22. ♖f3 ♘d7 23. ♗c6 ♖g5+ 24. ♖g2 ♜ad8 25. ♖xg5 ♗xg5 26. ♜ad1.

18... ♗c5 19. ♜a2 ♘d7 20. a4 ♘f6 21. ♜e1 ♖d6 22. f4 ♗xf2+??

22... ♜ae8 23. ♜xe8 ♜xe8 24. ♜e2 ♜xe2 25. ♖xe2 ♖d7±.

23. ♜xf2 ♖c5 ½-½

Les Noirs s'en tirent à bon compte avec cette nulle dans une position désavantageuse. Il aurait pu suivre par exemple sur 24. ♗b3 ♜ae8 25. ♜xe8 ♜xe8 26. ♙g2 ♖e7 27. ♖f3 ♖e1 28. ♜fl+-.

○ Maumey, Marc (1954)

● Godinot, Bernard (1876)

Défense Caro-Kann [B13]

corr La Régence, groupe 1, 2004

[Guidoni, Mathias]

1. e4 c6 2. d4 d5 3. exd5 cxd5 4. c4 ♘f6 5. ♘c3 ♘c6 6. ♗g5 ♗e6 7. ♘f3

● 7. ♗xf6 gxf6 8. c5 ♖d7 9. a3 ♖g8 10. g3 ♗g4 11. f3 ♖e6+ 12. ♙f2 ♗f5 13. ♖d2 ♖d7 14. b4

e5, Griffith - Del Gobbo, corr E-05chT prel3 bd10 1995 (0-1, 30);

● 7. ♖d2 ♖a5 8. c5 0-0-0 9. ♗xf6 gxf6 10. a3 h5 11. ♗e2, Bouchez - Thomas, corr NATT-4 bd02 1996 (½-½, 36);

● 7. ♗e2 ♖a5 8. ♘f3 dxc4 9. 0-0 ♗d5 10. ♘e5 e6 11. ♖d2, Delannoy - Bos, corr FRA-05ch 1937 (0-1, 29).

7... ♗g4 8. ♗xf6 gxf6 9. cxd5 ♘b4??

Perd une pièce. 9... ♗xf3 10. gxf3 ♘b8 11. ♖b3 ♖c7 12. d6 exd6 13. ♖b5+ ♘d7 14. ♘d5 ♖c8 15. ♘xf6+.

10. ♖a4+ ♗d7 11. ♖xb4 ♖c7

11... a5 [pour chasser la dame] 12. ♖b3 a4 13. ♖xb7 ♖b8 14. ♖a7 ♜xb2 15. ♘xa4 ♖b8.

12. ♗b5

12. d6 ♖xd6 13. ♖xd6 exd6 14. ♘d5 0-0-0+-.

12... e5 13. ♗xd7+ ♖xd7 14. ♖b3

14. ♖b5 [pour arrêter les frais] 14... ♖xb5 15. ♘xb5 ♗b4+ 16. ♙e2 e4 17. ♘d2 0-0-0 18. ♘xe4 ♙b8 [18... ♜he8 19. ♙d3+-].

14... exd4 15. ♘xd4 ♗c5 16. ♘de2

16. 0-0-0 0-0 17. ♘e4 ♗xd4 18. ♜xd4.

16... 0-0-0 17. ♜c1 ♙b8 18. 0-0 ♜hg8 19. ♘e4 ♖g4 20. ♘2g3 ♗d4 21. d6 f5 22. ♜c7 1-0



○ Duval, Jacques (1648)

● Nouveau, Laurent (1274)

corr La Régence, groupe 2, 2004

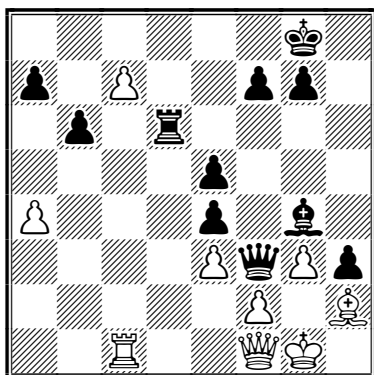

Les Blancs viennent de jouer 30. ♜c1 afin de promouvoir le pion c et gagner une pièce du même coup. Mais est-ce vraiment une menace ?

○ Réant, Yves-Marie (1815)

● Bonnal, Louis (1877)

corr La Régence, groupe 2, 2004

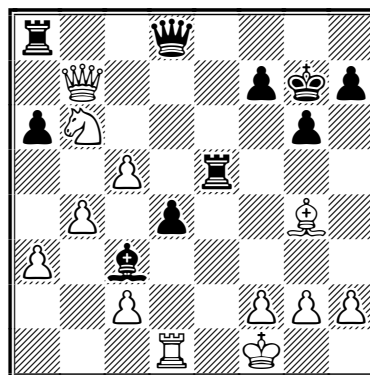

Les Blancs viennent de jouer l'irresponsable 30. ♖xb7. Que répliquez-vous ?

○ Cassel, Jean-Jacques (1871)

● Duval, Jacques (1648)

Partie Espagnole, variante Foden [C64]

corr La Régence, groupe 3, 2004

[Ruiz Vidal, Pierre]

1.e4 e5 2.♘f3 ♘c6 3.♙b5 ♙c5 4.c3 ♖e7 5.0-0
a6 6.♙xc6 dxc6 7.d4 ♙d6 8.h3?!

Est-ce utile dans cette variante ? On a joué ici
8.dxc5 et 8.♙c1.

8...exd4?!

Ce coup rend plutôt service aux Blancs en leur
donnant l'occasion de contrôler le centre.

9.♙e1?!

9.cxd4!

9...♙e5?

Aussi inutile qu'incompréhensible, ce coup est
cette fois une faute. 9...dxc3 10.♘xc3 avec une
partie difficile, mais jouable.

10.♘xe5

Plus fort : 10.cxd4± (encore et toujours !).

10...♖xe5 11.cxd4

Aaaaaahhh !!

11...♖d6

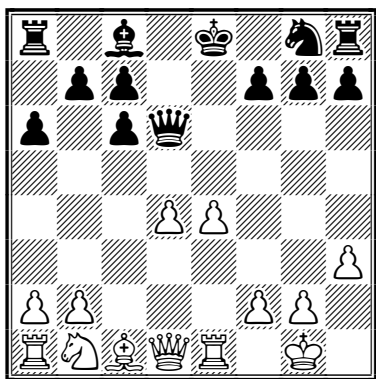

12.e5

Sans aucun doute, cette poussée est réalisée
trop tôt. Les Blancs auraient pu profiter bien
davantage de la puissance de leur centre de
pions pour mobiliser leur aile dame. Il est
connu que les pions sont bien plus forts tant
qu'ils sont "en ligne". Il suffit de visualiser les
cases contrôlées devant eux pour s'en convain-
cre. Cette avance, rend les cases d5 et f5 (déjà
affaiblies par la disparition du fou roi blanc)
aux pièces noires, particulièrement au fou c8.

12...♖e6 13.♘c3 ♘e7 14.a3?! 0-0 15.f4?

Très affaiblissant, pour les mêmes raisons que
celles évoquées plus haut. Les cases blanches
du camp blanc ressemblent maintenant à un
fromage suisse bien connu.

15...♖g6 16.♖f3 ♗d8 17.♙e3 ♘f5 18.♖e4
♙e6 19.g4 h5! 20.g5 ♙c4 21.♙f2 ♙d5?

C'est dommage d'échanger ce si bon fou
(comparer avec le fou e3). Et avec lui l'avan-
tage noir disparaît.

22.♘xd5 cxd5 23.♖c2 e6

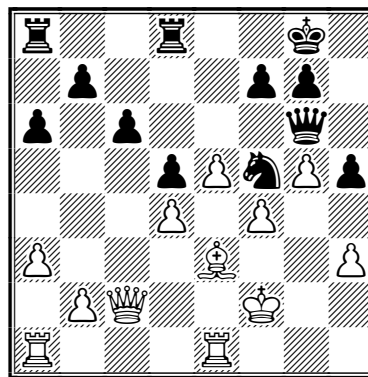

Quoique que la bataille ait perdu beaucoup de
son intensité, la supériorité du cavalier noir sur
le fou adverse me fait encore préférer les
Noirs, mais après tout on peut comprendre que
ceux-ci aient d'autres chats à fouetter... En
revanche, après la boulette qui suit, il ne fallait
pas se baisser bien bas pour cueillir le point
entier.

24.♗ad1?? ½-½??

À vous !

○ Duval, Jacques (1648)

● Lepescheux, Rémy

Début Orang-outan [A00]

corr La Régence, groupe 3, 2004

[Ruiz Vidal, Pierre]

1.b4 c6 2.♙b2 a5 3.c3 e5!?

3...d5 est une autre façon de regarder la vie.

4.♘f3

Déclare l'ouverture de la chasse ! On a joué
dans cette position :

● 4.c4 axb4 5.♙xe5 d5 6.e3 ♘d7 7.♙b2 ♘b6
8.♖c2 [8.cxd5 ♘a4 9.♖b3 ♘xb2 10.♖xb2

CLASSEMENT A.J.E.C.

JOSEPH FLÉCHER

n° AJEC	Nom et prénom	Nb parties	Élo	n° AJEC	Nom et prénom	Nb parties	Élo
11281	Aberlenc Thomas	2	1883	1289	Deneuille Christian EXC	653	2399
8061	Adeline Bruno	79	2301	8597	Descroix Gérard	70	2168
7796	Alberny Maurice	155	2191	11175	Detanoy Fabrice	12	2007
146	Alozy Francis	538	2182	10039	Dichi Berto	11	1971
11214	Angermann Immo-Frank	9	1937	9103	Dijon Jean-Michel MN	126	2451
10537	Armand Loïck	74	1850	11292	Drouin Philippe		1850
524	Audoubert Jean	35	2139	11291	Druelle Emmanuel		1850
11122	Augereau Cyrille	29	2217	1403	Durandal Jean	66	2179
5560	Aymard Michel	473	1959	10265	Duval Jacques	106	1593
9804	Azzoug Samir	27	1741	11183	Eckert Patrick	18	2122
11285	Bagheri Amir GMI FIDE		2520	7558	Eeckhout Jean-Louis	109	2082
10679	Bairamian Frank		2560	8175	Épinoux Jean-François	134	2314
10125	Bajoue Claude	140	1835	10366	Feldis Yves	49	1905
8388	Banet Jean SIM	89	2417	11289	Ferchaud Daniel		1850
8842	Baroin Bernard	521	2054	5064	Fietkau Arnold	223	1691
11282	Baron Marian-Ovidiu	4	1884	8599	Fillon Damien	113	2157
8427	Barre Jean-Marie MN	120	2476	9154	Fister Bernard EXC	356	2133
657	Beck Georges	154	2179	2966	Flecher Joseph	307	1882
4853	Bedel Jean-Alfred	50	2080	10831	Foessel Marcel	71	1811
11240	Beltri Gilles	10	1998	9709	Forget Rémy	32	1941
8167	Bennett Marc	56	1785	1477	Gamant Georges	306	2127
1167	Bernard Claude MN	114	2467	8146	Garcia Carlos	89	1402
9989	Bernardet Serge	113	1345	10577	Garcia Gilles	5	2004
11245	Blondel Francis	4	1767	11246	Gattegno Laurent	5	2096
9337	Bobel Philippe	634	2202	10707	Girardot Philippe MN	115	2437
9638	Bonnet Christian	61	2081	9949	Godinot Bernard	336	1730
11180	Bontems Cyrille	111	2219	11164	Gounet Pascal	24	1985
8881	Boudignon Serge	8	2226	10474	Guidici Gilles MN	151	2480
1088	Boulay Roger	61	1954	9471	Guidoni Mathias	54	2141
9780	Boulet Bernard	73	2056	9528	Guilpin Jean-Claude	19	2024
11253	Bouscarle Mathieu	6	1771	5829	Haffner Léon	119	2023
9669	Bouverot Olivier SIM	107	2462	7564	Hanen Bernard MN	131	2448
10856	Bruneau Michel EXC	171	2274	8046	Hauptmann Georges	101	2005
10754	Budin Florent	36	1963	11226	Humbert Patrice	5	1795
10356	Burnet Luc	62	2222	11095	Ibanez Thomas	16	1830
7890	Burnier Louis MN	175	2526	9427	Ivanoff Gilles	58	2217
7453	Cadillon Luis EXC	69	2411	10630	Jacquier Laurent	77	2208
10635	Cayron Francis	35	1780	10877	Jaulneau Christophe MI	104	2712
2884	Cebollero Daniel	50	1909	9138	Jaumin Jean-Marie	16	1801
9641	Chastanet Gérard	139	2232	10722	Josquin Cyrille	75	2251
10025	Chopin Philippe SIM	201	2741	8523	Jovino Yves EXC	44	2394
9889	Christiaens Roger EXC	139	2393	9823	Krounba Patrice	30	2050
4701	Cipriani Fernand	84	1875	7571	Kuchelbecker Charles	73	2183
10440	Clair Michael	132	2152	10165	Labbe Régis	59	2296
11248	Collinet Laurent	10	1924	7705	Lalanne Claude	174	2011
6262	Cuoghi Paolo		1850	11201	Laliga José-Olivier	10	1922
10406	Curnillon Frank	111	2166	11094	Lallemand Daniel	32	2177
11209	Daenen Serge	15	2100	10863	Lamy Loïc	216	1960
10613	Dangauthier Jean-Philippe	61	2112	10661	Latapie Frédéric	11	1660
10782	Dejonckheere Didier	165	1863	9479	Laurent Claude	172	2102
11023	Delacourt Frédéric	23	2091	11252	Laurent Philippe	1	1833
9798	Delahaye Marc	9	1876	10256	Le Bled Pierre MI	272	2499

n° AJEC	Nom et prénom	Nb parties	Élo	n° AJEC	Nom et prénom	Nb parties	Élo
11224	Le Men Yves	5	1872	7885	Randisi Stéphane	66	1789
11199	Le Page Claude	9	2144	11024	Refalo Jean-Michel	34	2124
11244	Le Savouroux Hervé	10	1939	9575	Ricard Jean-Louis EXC	118	2377
10990	Leclerc Louis	40	2081	11184	Rivollier Frédéric	17	1819
1279	Lelievre Alain SIM	74	2603	6722	Roos Jacqueline GMIF	137	2610
8924	Lemaire Philippe	418	1430	3411	Roux Pierre EXC	73	2347
8854	Lemieux Yann	91	2368	11091	Rouzaud Philippe	63	2298
6301	Lesecq Jean	89	1834	7852	Roynet Sylvie EXC	157	2253
5717	Lesecq Pascal	110	2324	9203	Ruch Eric SIM	247	2663
11243	Levieux Pascal	2	2037	11013	Ruimy Michel EXC	89	2410
11255	Lhote Thierry	6	1812	6192	Ruiz-Vidal Pierre	47	2165
362	Litique Michel EXC	64	2437	8286	Sage François MN	229	2522
11286	Loga D	1	1834	612	Santini Joseph	242	2348
11017	Lorin Fabrice EXC	217	2422	11137	Savouret Frédéric	22	1950
10997	Mailfert Jean-Pierre MN	56	2511	8848	Schrader Edmond	127	2194
11198	Mallet Grégoire	3	1900	4263	Schweitzer Marc	36	2171
11287	Manuelle François		1850	11254	Sengez Christophe	7	1945
7712	Matisson Jean-Marc	166	2253	8887	Serradimigni Robert MI	198	2533
1259	Maumey Marc	147	1978	3952	Simonet Jacques	79	1640
11283	Mercier Thierry	1	1867	10582	Sobry Sébastien	87	2174
5787	Mestdagh Roger	153	2273	11279	Soldano Graziano	9	1898
11072	Millet-Lacombe Pierre-Jean	39	2100	11250	Soliveau Gilles	8	1759
9982	Morin Stéphane MN	353	2471	1285	Soulas Pierre	215	2220
2981	Mos Georges	97	2298	10467	Speisser Patrick	63	2213
10834	Moutardier Dominique EXC	173	2284	11189	Spiteri Jean	42	2166
7277	Muneret Maurice SIM	253	2552	10345	Spitz Christophe SIM	80	2672
798	Neubauer Otto	101	1952	8296	Spitz Patrick SIM	116	2561
5485	Noel Roger	167	1882	6920	Teyssier Alain	91	2318
10546	Noguera Stéphane	21	2083	8489	Thimognier Dominique EXC	126	2327
6844	Nossein Francis	161	1992	9650	Tinture Laurent MI	370	2402
11004	Nouveau Laurent MN	169	2550	8588	Tombette Philippe SIM	205	2477
9609	Pansier Philippe MI	157	2403	10318	Trapeaux Jérôme	251	2181
10650	Peigney Christophe	36	2255	8325	Treiber Jean	104	2009
10649	Pelisser Michel MN	67	2548	10046	Vasseur Olivier	365	2175
6871	Perron Patrice	62	2029	11167	Vautrin Francis	10	2239
11242	Petit Rodrigue	6	1844	10879	Vergara José	41	2155
11171	Pichelin Xavier MN	29	2502	10107	Veroni Alberto	194	1913
10742	Pierron Pascal	63	2288	9835	Vertes Alain EXC	13	2385
10875	Pinna Andréa EXC	46	2442	2654	Viard Dominique SIM	188	2568
323	Poupinel Michel	136	2150	5202	Vinot Serge SIM	125	2553
11174	Putman Marcel	10	1831	11225	Wagner Claude MI	18	2378
9201	Rabouan Jean-François	77	2048	10121	Werbrouck Jean-Michel	177	1827
11080	Raimbault Frédéric	53	2280	7739	Yvinec Jean-Marc	54	2304

Au tableau d'honneur, les nouveaux titrés :

Philippe Girardot, Stéphane Morin Maîtres Nationaux et **Jean-Louis Ricard**, Excellence

DES C.D.E. EN VEUX-TU ? EN VOILÀ !

Vous êtes responsable dans une association et vous souhaitez faire connaître l'A.J.E.C. Demandez donc des C.D.E. à notre secrétaire. Il vous enverra quelques exemplaires gracieusement moyennant un engagement de votre part à vanter les mérites du jeu par correspondance !

NOS TOURNOIS

71^e CHAMPIONNAT DE FRANCE, 2006

RÉSULTATS

24. Thirion - Yvinec	½-½
25. Thirion - Wagner	1 - 0
26. Mailfert - Chastanet	½-½
27. Alozy - Sage	0 - 1
28. Alozy - Thirion	0 - 1
29. Deneuille - Thirion	0 - 1
30. Deneuille - Sage	0 - 1

CLASSEMENT PROVISOIRE

1. Patrick Thirion	8	(1)
2. François Sage	7	(2)
3. Philippe Tombette	4	(6)
4. Jean-Marie Barré	3,5	(7)
5. Claude Wagner	2	(8)
6. Gérard Chastanet	2	(6)
7. Jean-Pierre Mailfert	2	(8)
8. Gilles Guidici	1	(10)
9. Jean-Marc Yvinec	0,5	(10)
10. Jean-Christophe Scilien	0	(12)
11. Christian Deneuille	0	(10)
12. Francis Alozy	0	(8)
13. Bernard Fister	0	(8)

() nombre de parties en cours.

TOURNOIS ACCESSION

RÉSULTATS DU TOURNOI A001

Peigney - Noel	1 - 0
Nouveau - Guilpin	1 - 0
Lorin - Noel	1 - 0
Peigney - Lorin	1 - 0
Guilpin - Lorin	0 - 1
Noel - Nouveau	0 - 1
Lorin - Catois	1 - 0
Fillon - Noel	1 - 0
Gounet - Fillon	½-½
Fillon - Catois	1 - 0
Gounet - Noel	1 - 0
Gounet - Nouveau	½-½
Noel - Dépassé	0 - 1
Noel - Moutardier	0 - 1
Moutardier - Guilpin	1 - 0

CLASSEMENT PROVISOIRE

1. F. Lorin (5,5); 2. L. Nouveau (5); 3. P. Gounet (4,5); 4/5. C. Peigney, D. Fillon (4); 6/7. M. Wambergue, J.-M. Dépassé (3); 8. D. Moutardier (2,5); 9. J.-C. Guilpin (0,5); 10/11. R. Noel, Y. Catois (0).

1^{ER} TOURNOI DE LA RÉGENCE

FINALE

Voici la liste des participants à cette 1^{re} finale : Pierre-Jean Millet-Lacombe, Louis Bonnal, Victor Caprio, Claude Bajoue, Jean-Jacques Cassel, Pierre Carlier, Bernard Godinot, Jacques Duval.

Chaque joueur dispute une partie contre chacun de ses adversaires. Début du tournoi : 15/04/2006 ; fin du tournoi : 15/04/2008 (comme expliqué dans le C.D.E. n° 558).

MATHIAS GUIDONI

A.J.E.C. – A.E.P.A.

La rencontre A.J.E.C. - A.E.P.A. annoncée dans notre précédent numéro, a débuté le 15 mai dernier. Chaque joueur dispute une partie avec les Blancs et une avec les Noirs. Les résultats ne seront pas pris en compte pour le classement A.J.E.C. Rappelons que les joueurs de l'A.J.E.C. se sont engagés à ne pas s'aider de logiciel d'échecs pour la conduite de leurs parties. Appariement des rencontres:

A.J.E.C. – A.E.P.A.

Stéphane Morin – Adrien Hervais
Mathias Guidoni – André Schmeisser
Pascal Gounet – Georges Brun
Christophe Sengez – Thierry Couspeyre
Gilles Beltri – Julien Calatrava
Joseph Flécher – Florent Megelas

Bon tournoi à tous !

JOSEPH

TOURNOIS À 5 JOUEURS

NOUVEAUX TOURNOIS (mode, DT, moyenne Élo)

5319 ♘, Werbrouck, 1807

J. Simonet, G. Beltri, D. Loga, J. Flecher,
M.O. Baron

5322 ♔, Gamant, 1789

D. Dejonckheere, L. Renouf, M.K. NGuyen,
S. Bernardet, J.F. Croix

5321 ♘, Werbrouck, 2330

S. Boudignon, A. Bagheri, S. Sobry, F. Lorin,
R. Christiaens

À noter que ce tournoi établit un nouveau record du plus fort tournoi à 5 joueurs de l'histoire !

RÉSULTATS

QUALIFICATIONS

● Léon Haffner : au choix deuxième tour de la coupe de France ou tournoi Accession.

● Roger Mestdagh : tournoi Accession.

● Fabrice Lorin : au choix deuxième tour de la coupe de France ou tournoi Accession.

● Patrick Valade : tournoi Accession.

● Thierry Covolo : au choix championnat de France ou quart de finale de la coupe de France.

● Pascal Pierron: tournoi Accession.

● Didier Dejonckheere : au choix deuxième tour de la coupe de France ou tournoi Accession.

● Bernard Godinot : tournoi Accession.

📄 TOURNOI 5260, 2004	ÉLO	1	2	3	4	5	Pts	S.-B.
1 Teyssier, Alain	2240	■ ■	1 0	1 =	= 1	1 1	6	19,00
2 Moutardier, Dominique	2366	0 1	■ ■	= =	1 =	1 1	5,5	17,50
3 Schweitzer, Marc	2108	0 =	= =	■ ■	= =	= 1	4	13,75
4 Chastanet, Gérard	2249	= 0	0 =	= =	■ ■	= =	3	11,25
5 Aymard, Michel	2179	0 0	0 0	= 0	= =	■ ■	1,5	5,00
MOYENNE ÉLO : 2228 – DT : JEAN-MICHEL WERBROUCK								

☒ TOURNOI 5262, 2004	ÉLO	1	2	3	4	5	Pts	S.-B.
1 Haffner, Léon	2030	■ ■	1 =	1 1	1 1	1 1	7,5	22,00
2 Mestdagh, Roger	1947	0 =	■ ■	1 =	1 1	1 1	6	15,00
3 Lesecq, Jean	1838	0 0	0 =	■ ■	1 0	1 1	3,5	6,00
4 Cayron, Francis	1850	0 0	0 0	0 1	■ ■	1 1	3	3,50
5 Forget, Cyril	1910	0 0	0 0	0 0	0 0	■ ■	0	0,00
MOYENNE ÉLO : 1915 – DT : MATHIAS GUIDONI								

📄 TOURNOI 5270, 2004	ÉLO	1	2	3	4	5	Pts	S.-B.
1 Covolo, Thierry	2299	■ ■	= 1	1 =	= =	= =	5	19,50
2 Pierron, Pascal	2291	= 0	■ ■	0 1	= =	1 1	4,5	15,50
3 Lallemand, Daniel	2143	0 =	1 0	■ ■	= 1	0 1	4	15,50
Boudignon, Serge	2224	= =	= =	= 0	■ ■	= 1	4	15,25
5 Durandal, Jean	2220	= =	0 0	1 0	= 0	■ ■	2,5	11,00
MOYENNE ÉLO : 2235 – DT : PIERRE LE BLED								

📄 TOURNOI 5273, 2005	ÉLO	1	2	3	4	5	Pts	S.-B.
1 Vertes, Alain	2251	■ ■	= 1	1 1	1 =	1 1	7	22,00
2 Morin, Stéphane	2074	= 0	■ ■	= 1	1 1	1 1	6	15,50
3 Wambergue, Maurice	2235	0 0	= 0	■ ■	1 =	1 1	4	8,00
4 Eeckhout, Jean-Louis	2176	0 =	0 0	0 =	■ ■	1 0	2	6,50
5 Noire, Éric	2310	0 0	0 0	0 0	0 1	■ ■	1	2,00
MOYENNE ÉLO : 2209 – DT : JEAN-MICHEL WERBROUCK								

☒ TOURNOI 5277, 2005	ÉLO	1	2	3	4	5	Pts	S.-B.
1 Dejonckheere, Didier	1898	■ ■	1 1	1 1	1 1	1 1	8	24,00
2 Godinot, Bernard	1846	0 0	■ ■	1 1	1 1	1 1	6	12,00
3 Foessel, Marcel	1836	0 0	0 0	■ ■	1 1	1 1	4	4,00
4 Jocelyn, Richard	1850	0 0	0 0	0 0	■ ■	1 1	2	0,00
5 Garcia, Carlos	1654	0 0	0 0	0 0	0 0	■ ■	0	0,00
MOYENNE ÉLO : 1817 – DT : JEAN-MICHEL WERBROUCK								

📄 TOURNOI 5282, 2005	ÉLO	1	2	3	4	5	Pts	S.-B.
1 Lorin, Fabrice	1753	■ ■	1 1	1 1	1 1	1 1	8	24,00
2 Valade, Patrick	1610	0 0	■ ■	1 1	1 1	1 1	6	12,00
3 Techer, Laurent	1850	0 0	0 0	■ ■	1 1	1 1	4	4,00
4 Catois, Yann	1845	0 0	0 0	0 0	■ ■	1 1	2	0,00
5 Garcia, Carlos	1588	0 0	0 0	0 0	0 0	■ ■	0	0,00
MOYENNE ÉLO : 1729 – DT : PIERRE LE BLED								

L'ACTIVITÉ INTERNATIONALE

CHAMPIONNAT DU MONDE FÉMININ

SEPTIÈME FINALE

Nous connaissons depuis le 16 mars dernier le nom de la nouvelle championne du monde, il s'agit d'Olga Sukhareva (Russie) qui a gagné les deux dernières parties encore en cours. Notons la très honorable huitième place de notre représentante, Mme Jacqueline Roos.

1968-1972	1	Olga Nikolaevna Rubtsova †	URSS
1972-1977	2	Lora Grigoryevna Yakovleva	URSS
1978-1984	3	Luba Danielovna Kristol	ISRAEL
1984-1992	4	Lyudmila Sergeevna Belavenets	RUSSIE
1993-1998	5	Luba Danielovna Kristol	ISRAEL
2000-2005	6	Alessandra Riegler	ITALIE
2002-2006	7	Olga Mikhailovna Sukhareva	RUSSIE

Ci-dessous la grille finale et ci-dessus, un rappel des vainqueurs des six précédentes éditions.

corr W-07ch, 2002		1	2	3	4	5	6	7	8	9	0	1	2	3	Pts	S.-B.
1	Sukhareva, Olga RUS 2277	■	0	=	=	1	1	1	=	=	1	1	1	1	9	
2	Jones, Mary E LM ENG 2217	1	■	1	=	=	0	=	0	=	1	1	1	1	8	41,50
3	Siewert, Myrna LM GER 2269	=	0	■	=	=	=	=	=	1	1	1	1	1	8	39,25
4	Bazantová Marie LM CZE 2202	=	=	=	■	=	=	1	1	=	=	=	=	1	7,5	42,25
5	Dambrauskaitė, Vilma LM LIT 2329	0	=	=	=	■	1	=	=	=	1	=	1	1	7,5	37,75
6	Schmidt, Sylvia LM GER 2373	0	1	=	=	0	■	=	=	=	1	1	1	1	7,5	36,00
7	Bocheva, Margarita BUL 2432	0	=	=	0	=	=	■	1	=	1	1	1	1	7,5	35,25
8	Roos, Jacqueline LG FRA 2368	=	1	=	0	=	=	0	■	=	=	=	1	1	6,5	33,50
9	Barber, Jill LM ENG 2272	=	=	0	=	=	=	=	=	■	=	=	1	1	6,5	33,00
10	Shchebenyuk, Nina RUS 2233	0	0	0	=	0	0	0	=	=	■	1	=	1	4	
11	Kubíková, Hana CZE 2194	0	0	0	=	=	0	0	=	=	0	■	=	1	3,5	
12	Yatsenko, Natalya LM RUS 2285	0	0	0	=	0	0	0	0	0	=	=	■	1	2,5	
13	Vaindlová, Daniela LM CZE 2317	0	0	0	0	0	0	0	0	0	0	0	0	■	0	

CATEGORY II (LADIES CAT. XIV) – Norms: IM = 9/12 – LG = 6.5/12 – LM = 4/12 – TD: GIANNI MASTROJENI

L'ÉQUIPE OLYMPIQUE DE L'ICCF

(suite)

La participation annoncée dans notre précédent numéro d'une équipe de l'ICCF aux olympiades de Turin, a lamentablement capoté... suite aux rétractations de la F.I.D.E. par le biais de ses représentants (en l'occurrence, le comité d'organisation italien).

Med Samraoui, président de l'ICCF, reviendra sur ce fait regrettable, les raisons obscures invoquées et les relations ICCF-F.I.D.E., lors du prochain congrès. [Communiqué paru sur le site de l'ICCF le 26 mars dernier.]

JUBILÉ EMAIL ICCF

SEMI-FINALES

Ce grand tournoi de masse organisé pour fêter le cinquantenaire de l'ICCF a démarré en septembre 2001 par un tour préliminaire avec 203 groupes de 11 joueurs ! Suivirent les quarts de finale en octobre 2003, avec 39 tournois de 13 joueurs. Les 78 qualifiés s'affrontent depuis le 1^{er} avril au stade des semi-finales en 6 groupes de 13 dont voici la composition. À noter parmi eux la présence de 6 joueurs de l'A.J.E.C. Souhaitons leur bonne chance car, comme vous pourrez le constater, ils auront du fil à retordre pour espérer atteindre la finale !

EM/J50/SF01 – Catégorie VII

TD : Dubko, Vladislav Cheslavovich BLR

Glazman, Moshe		2541	ISR
Burnier, Louis		2338	FRA
Teimer, Torben		2448	DEN
Kurylo, Dr Risard	IM	2424	LTU
Bender, Ivan		2313	CRO
Nacu, Miron	IM	2445	ROM
Lounek, Jan		2517	CZE
Lins, Thomas		2382	GER
Hofstetter, Dr Hans-Joachim	GM	2488	GER
Burger, Ing Andreas	SM	2483	AUT
Makovsky, Ing Petr	SM	2495	CZE
Werner, Jürgen		2349	GER
Bekris, Dr Nicolas		2290	GER

Normes : GM = 9,5 ; SIM = 8 ; IM = 7 ; LGM = 4,5 ; LM = 2,5.

EM/J50/SF02 – Catégorie VIII

TD : Schmelz, Thomas GER

Maduekwe, Chiedu U		2355	ENG
Ruimy, Michel		2354	FRA
Shulman, Boris Yakovlevich	IM	2432	RUS
Rodriguez, Keith A	IM	2442	USA
Wojtkowiak, Ryszard	IM	2492	POL
Farkas, Zsolt		2573	HUN
Jandek, Stefan		2435	CZE
Bost, Albert		2423	GER
Kögler, Klaus	SM	2509	GER
Pöhr, Adolf		2341	AUT
Nepustil, Frantisek		2325	CZE
Wimmer, Jürgen		2449	GER
Weber, Klaus	IM	2513	GER

Normes : GM = 9 ; SIM = 7,5 ; IM = 6,5 ; LGM = 4 ; LM = 2,5.

EM/J50/SF03 – Catégorie VIII

TD : Hernández Fernández, Cecilio ESP

Lafarga Santorromán, David	SM	2604	ESP
Flyckt-Olsen, Joe	IM	2509	DEN
Machýcek, Lubomír		2519	CZE
Bubir, Sergei		2450	UKR
Piazza, Mrs Laura		2312	ITA
Serradimigni, Robert	IM	2511	FRA
Steiger, Walter		2205	SUI
Reichert, Thomas		2416	GER
Oates, R Bruce	IM	2519	AUS
Grabenhofer, Andreas		2296	AUT
Amann, Hubert	SM	2471	GER
Kordts, Wolfgang		2401	GER
Stieger, Dr Helmut		2396	GER

Normes : GM = 9 ; SIM = 7,5 ; IM = 6,5 ; LGM = 4 ; LM = 2,5.

EM/J50/SF04 – Catégorie VIII

TD : Davide, Roberto ITA

Latronico, Nicola	SM	2543	ITA
Jaulneau, Christophe	IM	2530	FRA
Cánovas Pordomingo, M Angel		2376	ESP
Menke, John R Sr		2462	USA
Korosec, Stefan		2431	SLO
Marcinkiewicz, Witold		2322	POL
Hyldkrog, Lars	SM	2524	DEN
Schmitz, André		2405	GER
Witzschel, Peter		2302	GER
Dutra, Alfredo		2454	BRA
Nemec, Ing Jaroslav	IM	2495	CZE
Schmelz, Andreas		2365	GER
Bißmann, Stefan		2341	GER

Normes : GM = 9 ; SIM = 7,5 ; IM = 6,5 ; LGM = 4 ; LM = 2,5.

EM/J50/SF05 – Catégorie VIII

TD : Noronha, Luis Ângelo Marques BRA

Musso, Giorgio		2299	ITA
Percze, János		2536	HUN
Chopin, Philippe	SM	2605	FRA
Perry, Dan		2383	USA
Tritt, Maciej		2587	POL
Klausen, Tor-Arne	IM	2435	NOR
Mortensen, Vilhelm		2356	DEN
Schubert, Dr Frank		2297	GER
Bergmann, Michael	SM	2368	GER
Häusler, Werner		2404	AUT
Alexa, Jaroslav	IM	2489	CZE
Schön, Werner		2410	GER
Seuchter, Siegfried		2474	GER

Normes : GM = 9 ; SIM = 7,5 ; IM = 6,5 ; LGM = 4 ; LM = 2,5.

EM/J50/SF06 – Catégorie VIII

TD : Rodriguez, Keith A USA

Viard, Dominique	SM	2482	FRA
Rachunek, Milan		2346	CZE
Bucek, Jirí		2359	CZE
Selyanchin, Nikolay		2506	UKR
Halwick, Floyd		2369	USA
Jergler, Csaba		2320	HUN
Mayer, Roger		2459	SUI
Repp, Heinrich	SM	2479	GER
Kerr, Stephen	SM	2610	AUS
Muck, Christian		2545	AUT
Rost, Detlef	IM	2473	GER
Kunzelmann, Dr Fred	SM	2534	GER
Mirbach, Thomas		2169	GER

Normes : GM = 9 ; SIM = 7,5 ; IM = 6,5 ; LGM = 4 ; LM = 2,5.

TOURNOIS THÉMATIQUES ICCF

RÉSULTATS

1/99/F – 1/2. C. Deneuille FRA, D. Thimognier FRA 5½; 3. K. De Smet BEL 5; 4. J. Maes BEL 2½; 5. J. Moeckel USA 1½.

9/99/F – 1. F. Bendig GER 9½; 2. N. Lauritsen DEN 9; 3. K.H. Johnsen DEN 7½; **4. P. Soetewey FRA 6**; 5. L. Hansson SWE 4½; 6. P.A. Rasmussen DEN 3; 7. L. Klemens POL 2½.

1/03/1 – 1. G. Gyuricza HUN 6½; 2. R. Incelli ITA 6; 3. A. Ziegert GER 3½; 4. G. Niemand AUT 3; **5. A. Gauquelin FRA 1**.

1/03/2 – 1. F. Doplmayr AUT 7½; 2. R. Pribyl CZE 7; 3/4. G. Sabbatini ITA, W. Richter GER 5½; **5. T. Courteille FRA 2½**; 6. T.E. Hansen DEN 2.

4/03/1 – 1/2. G. Gyuricza HUN, W. Richter GER 4½; **3. A. Gauquelin FRA 3**; 4. A. Zgierski POL 0.

E/6/02/F – 1/2. B. Gentinetta ITA, M. Jendrian GER 5½; **3. A. Rogemont FRA 5**; 4. R. Moser SUI 3½; 5. K.G. Gäård SWE ½.

E/1/04/2 – 1. B. Baroin FRA 6½; 2. F.O. Andersen DEN 6; 3. B. Fels GER 5; 4. B. Zaugg SUI 2½; 5. N. Kospartov AUS 0.

E/1/04/3 – 1. B. Wyder SUI 5; 2. G. Sabbatini ITA 4; **3/4. G. Gruber AUT, A. Gauquelin FRA 1**.

E/6/04/1 – 1. J. Wallner AUT 7½; 2/3. A. Tucci ITA, P. Corbat SUI 7; **4/5. A. Ward USA, B. Baroin FRA 6½**; 6. J. Marcinkiewicz POL 5½; 7. A. Sodomski POL 2.

E/10/04/F – 1. A. Ward USA 2½; **2. B. Baroin FRA 2**; 3. B. Haas GER 1½.

NOUVEAUX TOURNOIS

1/06/1 : M. Ballan

1/06/2 : O. Vasseur

E/1/04/F : B. Baroin

E/5/04/F : B. Baroin

SUITE DU PROGRAMME 2006

TOURNOIS POSTAUX

7. Gambit Soller, A40

1.d4 e5 2.dxc5 ♖c6 3.♗f3 f6

Début le 01/09/06, limite d'inscription le 15/07/06

8. Gambit du Fou du Roi, C33

1.e4 e5 2.f4 exf4 3.♙c4

Début le 01/10/06, limite d'inscription le 15/08/06

9. Défense semi-slave, Gambit Shabalov, D45

1.d4 d5 2.c4 c6 3.♗f3 ♖f6 4.♗c3 e6 5.e3 ♖bd7 6.♞c2 ♙d6 7.g4

Début le 01/11/06, limite d'inscription le 15/09/06

10. Sicilienne Dragon, B72

1.e4 c5 2.♗f3 d6 3.d4 cxd4 4.♗xd4 ♖f6 5.♗c3 g6

Début le 01/12/06, limite d'inscription le 15/10/06

TOURNOIS E-MAIL

8. Ouverture Myers, A10

1. c4 g5

Début le 01/07/06, limite d'inscription le 01/06/06

9. Sicilienne, var. Polugaevskij, B96

1.e4 c5 2.♗f3 d6 3.d4 cxd4 4.♗xd4 ♖f6 5.♗c3 a6 6.♙g5 e6 7.f4 b5

Début le 01/09/06, limite d'inscription le 01/08/06

10. Défense Kérès, D06

1.d4 d5 2.c4 ♙f5 3.♗f3 e6

Début le 01/10/06, limite d'inscription le 01/09/06

11. Gambit Relfson, C44

1.e4 e5 2.♗f3 ♗c6 3.d4 exd4 4.♙b5 ♙c5

Début le 01/11/06, limite d'inscription le 01/10/06

12. Anglaise, A29

1.c4 e5 2.g3 ♖f6 3.♙g2 d4 4.cxd4 ♗xd4 5.♗f3 ♗c6 6.0-0 ♖b6 7.♗c3 ♙e7 8.a3 0-0 9.b4 ♙e6

Début le 01/12/06, limite d'inscription le 01/11/06

COMMENT TESTER LE JEU PAR CORRESPONDANCE ?

Deux parties à titre d'essai : c'est ce qu'offre l'A.J.E.C. à toute personne qui souhaite expérimenter le jeu par correspondance. Ainsi, tout joueur qui hésite avant de se lancer dans le grand bain de la correspondance, peut disputer, **gratuitement**, un premier tour de coupe de France. N'hésitez donc pas, ami ajéciste, à en parler autour de vous ou dans votre club. Vous participerez ainsi concrètement au recrutement de nouveaux joueurs.

GILLES HERVET, secrétaire de l'A.J.E.C.

TOURNOIS WEBSERVER

3. Sokolsky, A40

1.b4

Début le 01/09/06, limite d'inscription le 15/08/06

4. Contre-Gambit Balogh, B07

1.e4 d6 2.d4 f5

Début le 01/12/06, limite d'inscription le 15/11/06

Attention :

les dates limites d'inscription
sont celles de réception par l'ICCF.
Veuillez tenir compte des délais postaux
lors de l'envoi de votre demande.

GEORGES GAMANT

NSTT 2

LA REVANCHE !

corr NSTT-2, 2003	1	2	3	4	5	6	7	8	9	0	1	Pts	%
1 France	■	3,0	3,0	3,0	4,5	4,0	3,5	3,5	5,0	4,0	4,5	38	63,3
2 Norvège I	3,0	■	3,5	3,0	2,5	3,0	3,5	4,0	4,5	5,0	4,0	36	60,0
3 Allemagne	3,0	2,5	■	5,0	3,5	3,0	3,0	4,0	4,5	3,5	3,5	35,5	59,2
4 Pays-Bas	3,0	3,0	1,0	■	3,0	3,0	3,0	4,0	3,5	3,5	4,5	32,5	54,2
5 Angleterre	1,5	3,5	2,5	3,0	■	3,5	3,0	4,0	3,0	4,0	3,5	31,5	52,5
6 Suède	2,0	3,0	3,0	3,0	2,5	■	2,5	2,0	3,5	4,0	4,5	30	50,0
7 Danemark	2,5	2,5	3,0	3,0	3,0	3,5	■	3,5	2,5	3,0	3,0	29,5	49,2
8 Islande	2,5	2,0	2,0	2,0	2,0	4,0	2,5	■	3,0	3,5	3,0	26,5	44,2
9 Écosse	1,0	1,5	1,5	2,5	3,0	2,5	3,5	3,0	■	3,5	3,0	25	41,7
10 Norvège II	2,0	1,0	2,5	2,5	2,0	2,0	3,0	2,5	2,5	■	3,5	23,5	39,2
11 Belgique	1,5	2,0	2,5	1,5	2,5	1,5	3,0	3,0	3,0	2,5	■	23	38,3

JOUÉ DU 31/01/2003 AU 26/02/2006 – TD: PER-ARNE RINDALSHOLT

Ce grand tournoi par équipes s'est terminé par la victoire de l'équipe de France avec, en prime, pas moins de trois normes : Pierre Roux SIM, Patrice Danzanvilliers et Bernard Hanan IM. Rappelons que le capitaine Gilles Guidici nous avait présenté l'an dernier un très bon compte rendu dans le C.D.E. n° 553 pages 202 à 218, avec de nombreuses parties commentées.

Ci-dessous, la composition des équipes dans l'ordre des échiquiers avec, entre parenthèses, les scores et éventuellement les normes réalisés sur 10 parties par joueur :

France – Roux (6 SIM), Danzanvilliers (6,5 IM), Hanan (7,5 IM), Guidici (6), Deneuille (4,5), Chopin (7,5)

Norvège I – Ellis (5), Lilleøren (7,5 SIM), Sjøl (3), Taksrud (4,5), Valaker (8 IM), Vagle (8)

Allemagne – Podzielny (1,5), Heimbrodt (6,5 IM), Sielaff (6), Serner (9 IM), Achilles (6,5), Postler (6)

Pays-Bas – de Waard (5,5 IM), Panman (5), Vosselman (5,5), Elburg (6,5), Boschma (6), de Ruiten (3)

Angleterre – Bowyer (5), Vivante-Sowter (7 SIM), Hawley (3,5), Taylor (6,5), Blackburne (5,5), Gibbs (4)

Suède – Söderberg (5,5 IM), Bennborn (5,5), Bäckström (3), Alfredsson (6), Ward (5), Bredenhof (5)

Danemark – Kroll (4,5), Larsen (4), Peschardt (7 IM), Varberg (4,5), Smith Hansen (4), Andersen (5,5)

Islande – Nordfjörd (4), Kristjansson (5,5), Karlsson (6,5), Gunnarsson (3,5), Vigfusson (4), Gudlaugsson (3)

Écosse – Brown (5), Montgomery (3,5), Stewart (3), Findlay (2,5), Anderson (5,5), Edney (5,5)

Norvège II – Lahlum (5,5 IM), Haug (1,5), Hansen (4), Steinkellner (2,5), Wærstad (4), Wister (6)

Belgique – Vandermeulen (7,5 GM), Huybrecht (2,5), De Smet (6), Gaelens (3,5), Nolf (2), van Broeck (1,5).

LA PRISE EN PASSANT ET LE ROQUE DANS LE PROBLÈME D'ÉCHECS

SOLUTIONS DU N°560

1. Ph. Klett, 1878

Schachprobleme, 1878

1.gxf6+

- le roi noir ne peut venir de h6 d'où il aurait été en échec double (du cavalier g4 et du pion g5);
- le pion g7 est encore sur sa case d'origine;
- les pions h4 et h3 n'ont manifestement pas pu jouer.

Reste donc, le pion f, mais seul son double pas est possible, ce qui rend la clé légale, car si le pion avait été déjà en f6, le roi blanc aurait d'abord dû parer l'échec donné par ce pion au coup précédent. Ainsi sur **2.gxf6** le mat suit : **2...gxf6+** [2...♔xg4 3.♖d1#; 2...h2 3.♖f5#] **3.♔xf6#**

2. Camil Sénéca

Mémorial Fred Lazard,

7^e recommandé,

L'Échiquier de Paris, mai-juin 1950

Cette impossibilité n'existe pas dans la position a car les Noirs ont très bien pu jouer leur pion f au dernier coup ou même une autre pièce, capturée par le dernier coup des Blancs.

a) **1.♔c3 ♔xd3** [1...♔xb3 2.♙a4#] **2.0-0#**

b) **1.♙e8 ♔xd3** [1...♔xb3 2.♔d4#] **2.♙g6#**

Ici, 1.♔c3? ne va pas car 1...♔xd3! et les Blancs ne peuvent mater par 2.0-0-0#, ils n'en ont pas le droit car le dernier coup des Noirs n'a pu être ♔b1-c2 à la suite de ♖a2-a1+, rendant le grand roque impossible. Noter que la solution de b ne peut convenir pour a : 1.♙e8? ♔xd3! et le pion f5 empêche le mat.

3. Dr E. Zepler

Die Schwalbe, juillet 1929

1.♔d4! [menace 2.♖e5+] **1...♖a4+** **2.♔e5** [menace 3.♖b8#] **2...♖a8** **3.♖d6** [menace 4.♖e7#] **3...♔d8** **4.♖h8#**. On peut se demander pourquoi être revenu à la position du diagramme après le second coup noir et ne pas avoir joué 1.♖d6? (menaçant 2.♖e7#) eh bien, parce que les Noirs ont dans ce cas 1...0-0! et plus de mat ! Le but du coup de clé est justement de déroquer les Noirs.

4. Armand Lapierre

4^e mention d'honneur

Thèmes 64, avril-juin 1959

Essai : 1.♖ad1? menace 2.♖d8#, mais 1...0-0! pas de mat !

Solution : **1.0-0-0!** avec la menace imparable 2.♖d8# car les Noirs ne peuvent pas roquer ! En effet, puisque les Blancs roquent, c'est que le roi blanc n'a pas joué et que par conséquent la tour d4 ne peut pas venir de h1 ; elle ne peut provenir que de la promotion d'un pion. N'importe quel pion des colonnes a, b, c, d ou e a pu être promu sur n'importe quelle case, mais pour aller à d4, la tour a dû forcément passer par les cases d8, f8 ou h8 ce qui implique que roi ou tour noirs ont joué. En revanche, dans l'essai, puisque les Blancs ne roquent pas, rien n'empêche de supposer que le roi blanc a joué et que la tour d4 vient de h1. Ne pouvant donc prouver que les Noirs ont perdu le droit de roquer, on admet qu'ils l'ont conservé. Inépuisable beauté du jeu d'échecs !

Commentaires extraits de

Initiation au problème d'échecs, de Jean Bertin,

paru aux éditions Stock, 1964.

DERNIÈRE MINUTE

Réunions du Comité directeur et Assemblée générale de Beaune.

Michel Lecroq élu président de l'A.J.E.C.

Plus de développements dans les prochains numéros.

SOLUTION DE "QU'AURIEZ-VOUS JOUÉ ?" DU N° 560

1.

1...cxb5! 2.♖xh8 ♜f6 3.♜e2 [on ne peut plus éviter la perte de la dame] 3...♙f7! 4.♜c3 ♙g7 gagne la dame et la partie (Des Bouillons - Caille, coupe de France 92/2T/12).

2.

1...♞xb2+ gagne la dame vu la menace ♜d3+ si le roi prend la tour (Fernandez - Richou, coupe de France 92/2T/18).

3.

1.♜xf7 1-0 vu les multiples menaces blanches, par exemple : 1...♙xf7 2.e6+ ♜g8 3.e7 et peut-être e8♞ ensuite (Richou - Fernandez, coupe de France 92/2T/18).

4.

3.♙g5! ♞d7, le fou g5 ne peut être pris à cause de ♜xg5 qui conduit au mat par ♞h7.

La menace d'échange des dames étant supprimée, il suit 4.♙xh6 C.Q.F.D. (Redon - Lahilhanne, coupe de France 92/4T/1).

5.

1...♜xb3+! 2.axb3 ♞xb3 3.♙xe4 [que faire d'autre devant la menace ♙a3+ suivi de ♞b2 ou, si le cavalier c3 s'en va, devant ♞b1+ suivi de ♞b2 ?] 3...♙h6+ [supprime des cases de fuite au roi blanc] 4.♙d2 ♞xc3+ 5.♙c2+ ♜d8 6.♙g7 [que faire ?] 6...♞e8 7.♞f2 ♞b3 8.♙d1 ♞xc2 0-1, Aymard - Wojciechowski, coupe de France 92/2T/28.

6.

1.♙xg7? ♙g5+ 2.♙d1 ♞xh3!! et la tour ne peut être prise ni par la dame car 3...♞e2#, ni par la tour vu 3...♞f1# (Jouault - Le Goff, coupe de France 92/4T/09).

LE COURRIER DES ÉCHECS

REVUE FONDÉE EN 1947 PAR
GASTON BALBO

DIRECTEUR DE LA PUBLICATION
MICHEL LECROQ GMI
22, rue Joseph-Malleville,
Fontaine-la-Mallet, 76290 Montivilliers
✉ president@ajec-echecs.org

RÉDACTION - MAQUETTE
PIERRE RUIZ-VIDAL
24, rue Alexandre-Dumas, 94370 Sucy-en-Brie
✉ pierre.ruiz-vidal@wanadoo.fr

CORRECTEUR
LAURENT TINTURE, MI

DEMANDE DE C.D.E. ANCIENS
JACK LE DESSERT
✉ jkledessert@aol.com

IMPRESSION
DIAZO 51
23, rue du temple 51100 REIMS
☎ 03 26 88 41 81 - ✉ repro@diazo51.fr

COMMISSION PARITAIRE N° 70340

ONT PARTICIPÉ À CE NUMÉRO

**JOSEPH FLÉCHER,
GEORGES GAMANT,
MATHIAS GUIDONI,
GILLES HERVET SIM,
FRED LAZARD,
JACQUES LEMAIRE,
ALAIN ROGEMONT MI,
DENIS ROZIER,
ÉRIC RUCH SIM,
FLORENTIN TAXONERA.**

TARIFS PUBLICITE

	1 n°	8 n°
1 page	87,20 €	697,60 €
1/2 page	45,58 €	364,64 €
1/4 page	24,70 €	197,60 €
1/8 page	12,81 €	102,48 €

Photo ou typon à la charge de l'annonceur. Pour les adhérents de l'A.J.E.C. : première annonce gratuite, les suivantes 5 € l'annonce. S'adresser à P. RUIZ-VIDAL.

Les paiements destinés à l'A.J.E.C. se font par chèque postal, bancaire ou mandat cash, libellés au nom de l'A.J.E.C. sans autre spécification et adressés aux responsables concernés. N° du C.C.P. :

30041 00001 0 678721W 020 90 Paris

Le numéro souligné est suffisant pour un virement à l'intérieur de la métropole et des DOM-TOM.

AJÉCISTEMENT VÔTRE

Labbé, Régis - Maumey, Marc
corr Auvergne-02ch, 1990

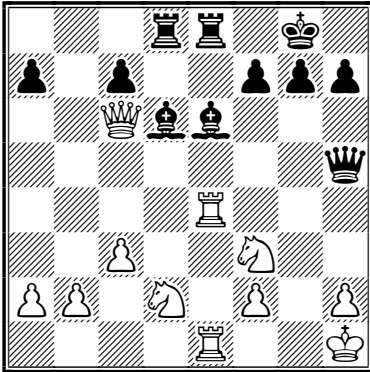

Apicella, Manuel - Gallini, Fabrice
corr AJEC/1191, 1990

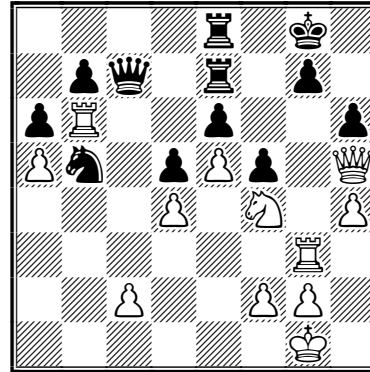

Dieu, Bruno - Nègre, Albert
corr FRA-56ch, 1991

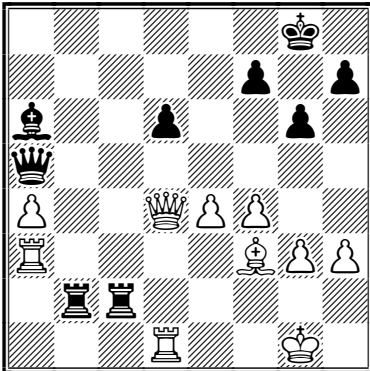

Moindrot, Maurice - Évrard, Henri
corr FRA-11ch, 1946

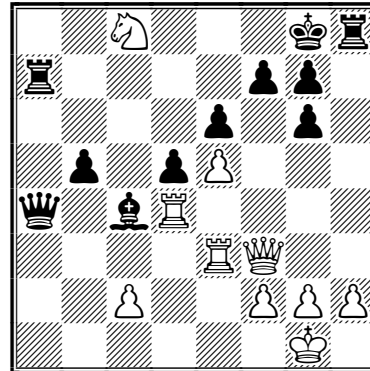

Jaudran, Jacques - Dague, Georges
corr FRA-33ch, 1968

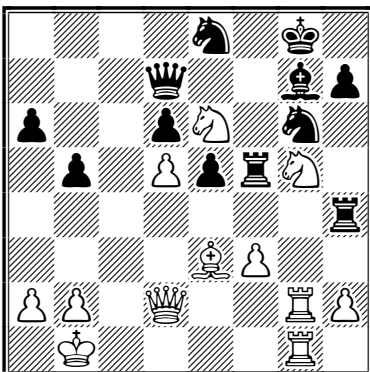

Adeline, Bruno - Picard, Jean
corr Jacques Jaudran mem, finale B, 2004

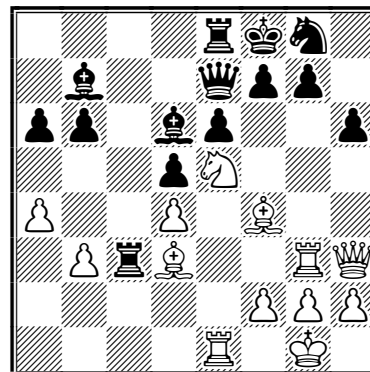

LE COURRIER DES ÉCHECS

REVUE BIMESTRIELLE DU JEU D'ÉCHECS PAR CORRESPONDANCE



562

JUILLET 2006



ÉDITÉE PAR

L'ASSOCIATION DES JOUEURS D'ÉCHECS PAR CORRESPONDANCE
AFFILIÉE A L'INTERNATIONAL CORRESPONDENCE CHESS FEDERATION

SOMMAIRE

Beaune 2006, Réunion du Comité directeur 129	Découvrez un adhérent, <i>par Philippe Chopin</i> 150
PV de l'AG de l'A.J.E.C. 132	Le match Leroc - Larègle (5), <i>par Fred Lazard</i> 152
Le secteur international de l'A.J.E.C. 134	Les tournois de La Régence, <i>par Mathias Guidoni</i> 153
Cecil John Seddon Purdy, premier champion du monde 135	Le nouveau règlement des tournois Accession 156
Le jeu international 141	Nos tournois 157
Andersen - Yvynec 141	Solutions des problèmes du n° 561 ... 160
Rivas Romero - Ruiz Vidal 143	
Comment jouer contre un aveugle <i>par Christophe Bouton</i> 149	

<http://ajec-echecs.org>

TARIFS 2006

Couplé annuel abonnement au C.D.E.
+ cotisation A.J.E.C.
France : 36 €; Etranger : 42 €
Cotisation simple A.J.E.C. : 12 €

RENOUVELLEMENTS DES ABONNEMENTS
Bernard Berriot, MI
18, rue des Andiers, 02820 Saint-Erme
✉ tresorier@ajec-echecs.org

ACCUEIL - ADHÉSIONS
Patrick Thirion, MN
49, rue de la Voie Romaine, 31150 Gagnac
✉ accueil@ajec-echecs.org

CHANGEMENTS D'ADRESSE - RENSEIGNEMENTS
Gilles Hervet, SIM
75, chemin de Redon, 31870 Lagardelle-sur-Lèze
✉ secretaire@ajec-echecs.org

A.J.E.C

ASSOCIATION DES JOUEURS D'ÉCHECS PAR CORRESPONDANCE

AFFILIÉE À L'INTERNATIONAL CORRESPONDENCE CHESS FEDERATION

COMITE DIRECTEUR

BERRIOT, BRIET, COCLET, GEIDER, GUIDICI, HERVET,
JOUAULT, LE BLED, LECROQ, REFALO, RUCH, TINTURE, YVINEC

RESPONSABLES

• **Président** : M. LECROQ, 22, rue Joseph-Malleville, 76290 Fontaine-la-Mallet ☒ mi.lecroq@infonie.fr • **Vice-présidents** : É. RUCH, 5, rue Denis-Papin, 91220 Brétigny-sur-Orge ☒ delegue-iccf@ajec-echecs.org et G. GUIDICI, chemin des Prés Viards 39230 Bréry ☒ gilles.guidici@wanadoo.fr • **Trésorier** : B. BERRIOT, 18, rue des Andiers, 02820 Saint-Erme ☒ tresorier@ajec-echecs.org • **Secrétaire** : G. HERVET, 75, chemin de Redon, 31870 Lagardelle/Lèze ☒ secretaire@ajec-echecs.org • **Rédacteur du site web** : (à définir) • **Arbitre national** : P. TOMBETTE, 10, avenue Bourdonnet, 92700 Colombes • **Classement** : J. FLECHER, 6, rue Beauséjour, 85220 Saint-Maixent-sur-Vie ☒ josephflecher@wanadoo.fr • **Archives** : L. TINTURE, rue du Fossé, 26400 Grâne ☒ laurent.tinture@wanadoo.fr • **Contact Email ICCF, Inscriptions-Accueil** : P. THIRION, 49, rue de la Voie Romaine 31150 Gagnac ☒ accueil@ajec-echecs.org

COMPETITIONS NATIONALES

• **Directeur général des tournois, Coupe de France** : L. TINTURE • **Championnat de France** : L. BURNIER, 13, résidence du Verger, 35350 Saint-Coulomb ☒ louis.burnier@cegetel.net • **Tournois à 5 et 11 joueurs** : P. LE BLED, 25 bis, rue La Haie aux Vaches, Saint Hubert, 78690 Les Essarts-le-Roi ☒ t5@ajec-echecs.org • **Tournoi de la Régence** : M. GUIDONI, 4, rue des Tulipes 67160 Riedseltz ☒ mathias.guidoni@gmail.com • **Championnat de France des clubs** : (à définir) • *Les adhérents de l'A.J.E.C. s'inscrivent auprès des directeurs concernés. Les tournois organisés par l'A.J.E.C. sont gratuits, fournir une enveloppe timbrée sans adresse lors de votre inscription. Pour recevoir la grille complète des résultats, joindre une enveloppe affranchie.*

TOURNOIS INTERNATIONAUX

• **Directeur général des tournois et Délégué ICCF** : É. RUCH • **Délégué ICCF adjoint** : F. GEIDER, 18 bis rue Mansart, 72000 LE MANS ☒ fgeider@club-internet.fr • **Cycle du championnat du monde** : M. LECROQ • **Championnats d'Europe et tournois sur invitation** : É. RUCH • **Rencontres amicales par équipes** : A. ROGEMONT, 16, rue André-Gide 49130 Les Ponts de Cé ☒ alain.rogemont@wanadoo.fr • **Rencontres officielles par équipes et Coupes mondiales** (Poste + Email) : D. ROZIER, Les Guichards, Maison Porta, 38410 Vaulnaveys-le-Haut ☒ denis.rozier@free.fr • **Tournois GMN et MN** (Poste + Email), **Tournois WT et EU** (Poste + Email) et **Jubilé ICCF** (Poste + Email) : M. BRIET, 191, rue des Marronniers, 44850 LIGNE ☒ michel_briet@club-internet.fr • **Tournois thématiques ICCF** : G. GAMANT, 443, rue de Guergay, 22310 Plestin-les-Grèves ☒ georges.gamant@wanadoo.fr

DROITS D'INSCRIPTION AUX TOURNOIS ICCF À RÉGLER PAR CHÈQUE À L'ORDRE DE L'A.J.E.C.

Tournois WT/M, EU/M	à 11 joueurs	12 €	<i>Veillez préciser votre choix pour toute inscription : Email, Postal ou Serveur</i>
Tournois WT/O et H, EU/O et H	à 7 joueurs	8 €	
Tournois thématiques Email ou Postaux		12 €	
Tournois à normes de MI Email ou Postaux		25 €	
Tournois à normes de GMI Email ou Postaux		45 €	

CARTES DE JEU À RÉGLER PAR CHÈQUE À L'ORDRE DE L'A.J.E.C.

S'adresser à G. GUIDICI, chemin des Prés Viards 39230 Bréry ☒ gilles.guidici@wanadoo.fr
– Cartes papier glacé (à mettre sous enveloppe) : **6 €** (150 ex.) et **10 €** (300 ex.)
– Cartes postales cartonnées : **16 €** (200 ex.)

BEAUNE 2006

RÉUNION DU COMITÉ DIRECTEUR DE L'AJEC

GILLES GUIDICI, président par intérim et vice-président de l'AJEC, ouvre la séance à 9 h 30. Sont présents : Gilles Guidici, Bernard Berriot, Jean-Michel Refalo, Pierre Le Bled, Michel Briet, Jean-Marc Yvinec, Laurent Tinture, Éric Ruch, Gilles Hervet et Michel Lecroq. Messieurs Coclet, Bouverot, Geider et Jouault sont représentés respectivement par messieurs Berriot, Ruch (2 voix) et Tinture. MM. Guidoni, Thirion et Eckert sont également présents sans pouvoir prendre part aux votes toutefois.

Le poste de président est soumis à réélection depuis la démission de Olivier Bouverot à la mi-février de cette année, et dont le travail a été salué par tous. Deux membres du comité directeur (CD) sont candidats à la présidence : J.-M. Yvinec et M. Lecroq. Les deux protagonistes prennent la parole à tour de rôle et présentent leur programme et leurs priorités, ainsi que les valeurs qu'ils souhaitent défendre. Le vote se fait à bulletin secret.

PREMIÈRE RÉOLUTION

Michel Lecroq est élu président de l'AJEC avec 10 voix contre 3 voix à Jean-Marc Yvinec et un bulletin blanc (soit 14 voix exprimées).

Le président souhaite revenir à un mode de communication plus efficace et plus structuré. Il présente le mode de fonctionnement de l'AJEC et son nouvel organigramme.

DEUXIÈME RÉOLUTION

Gilles Guidici est nommé responsable de la *commission promotion et projets* qui aura en charge de proposer de nouveaux tournois éventuellement et de mettre en œuvre des idées pour promouvoir le jeu par correspondance. Éric Ruch reste quant à lui président de la *commission des règlements* et reprend la présidence de la *commission de sélection*.

TROISIÈME RÉOLUTION

Jean-Michel Refalo est nommé responsable d'une *commission Courier des Échecs* (CDE) qui va se pencher sur l'évolution du CDE qui paraît la plus souhaitable par tous et la plus pérenne qui soit.

La création d'une *commission dédiée au site web et au serveur* a été évoquée. Cette opportunité reste en suspens et sera discutée entre le webmaster et le président.

La *commission prix de beauté* est dissoute, un prix sera décerné en 2006 si un minimum de parties répond aux critères requis. Des prix de beauté pourront se faire à l'avenir au cas par cas sans forcément passer par une commission.

On procède au tour de table des responsables.

Les tournois se déroulent bien. Toutefois, le dernier championnat de France a posé quelques problèmes ce qui a conduit à la démission du directeur qui finit néanmoins la gestion du tournoi en cours.

QUATRIÈME RÉOLUTION

Louis Burnier est nommé responsable du championnat de France. Le championnat de France 2007 se déroulera sur le serveur de l'ICCF qui semble donner satisfaction aux joueurs qui l'ont testé.

42 tournois à cinq joueurs (T5) ont été lancés cette année répartis en 14 tournois postaux contre 28

tournois e-mail. Les tournois e-mail commencent à prendre le pas sur le postal qui reste toujours d'actualité cependant. Désormais, les deux premiers joueurs d'un T5 seront qualifiés pour un tournoi accession ou le championnat de France selon le niveau du T5. Il devient maintenant difficile de réunir 11 joueurs dans un tournoi accession (dit T11). La réduction à des T9 est envisagée. La nouvelle équipe des T5 est constituée de P. Le Bled, M. Guidoni, G. Gamant, J.-M. Werbrouck et L. Nouveau.

Nous n'avons eu aucun retour sur la coupe de France et nous sommes sans nouvelle de Philippe Pansier qui sera contacté par téléphone.

La finale du tournoi de la Régence vient d'être lancée. La seconde édition va démarrer sous peu avec un peu moins de joueurs toutefois.

Concernant le secteur international, pas de souci



M. Lecroq, président de l'A.J.E.C.

particulier. On a désormais un membre du CD de l'AJEC, Frank Geider, membre du bureau exécutif de l'ICCF. Le serveur de jeu de l'ICCF a maintenant fait ses preuves et est très apprécié des joueurs.

L'enregistrement d'un tournoi sur serveur est de l'ordre de 10 à 15 euros, ce qui reste un prix abordable si l'AJEC souhaite organiser des tournois de ce type.

À noter qu'il devient de plus en plus difficile de constituer des équipes dans les tournois internationaux. De même, il est difficile de trouver des joueurs pour les tournois sur invitation. Sylvie Roynet est démissionnaire des tournois à normes de maîtres internationaux (MN) et à normes de grand maître (GM) et Jean-Christophe Carpentier est démissionnaire du poste de responsable des matchs amicaux. Sinon, au niveau des « entrées directes » à l'ICCF, l'AJEC a finalement opté pour le mode *enhanced DE*, c'est-à-dire que l'AJEC ne demande aucun droit de regard sur les joueurs français non AJEC s'inscrivant directement à un tournoi ICCF. Nous sommes informés en retour des noms des joueurs concernés que nous pouvons contacter par ailleurs.

CINQUIÈME RÉSOLUTION

M. Briet, ayant déjà en charge les tournois EU et WT de classes O/H/M accepte de reprendre le rôle de responsable de tournois MN et GM. M. Lecroq continue de recueillir les inscriptions au cycle de championnat du monde. É. Ruch prend en charge les inscriptions au championnat d'Europe individuel et aux tournois sur invitation.

SIXIÈME RÉSOLUTION

M. Briet se voit confier la mission d'examiner notre système de classement Élo AJEC qui a posé quelques soucis, et essaiera de voir ce qui pose problème dans les formules (s'il y en a bien sûr !).

Composition du Comité Directeur et des Commissions

Composition du Comité Directeur

BERRIOT, BRIET, COCLET, GEIDER, GUIDICI, HERVET, JOUAULT, LE BLED, LECROQ, REFALO, RUCH, TINTURE, YVINEC

Finances : B. Berriot (président), O. Coclet, P. Eckert, P. Thirion.

Technique : L. Tinture (président), J. Banet, J. Flecher, F. Geider, C. Jaulneau, B. Jouault, P. Thirion, J-M. Yvinec.

Sélection : É. Ruch (président), F. Geider, P. le Bled, M. Lecroq, D. Rozier.

Règlements : É. Ruch (président), J. Flecher, J-O. Laliga, J-M Refalo, M. Guidoni.

Promotion et Projets : G. Guidici (président), P. Thirion, E. Ruch, L. Tinture.

Commission CDE : J-M. Refalo (président), G. Hervet, G. Guidici, JM. Yvinec L. Tinture

Support administration du site : L. Tinture + AD

G. Guidici prévoit une réimpression de 10 000 cartes de jeu en fin d'année.

L'administration du site de l'AJEC est faite par O. Bouverot et éventuellement F. Raimbault en dépannage. O. Bouverot ayant eu des difficultés techniques pendant sept semaines, c'est F. Raimbault qui aurait donc pu intervenir sur le site si on lui en avait fait la demande (notamment gestion des nouveaux inscrits sur le forum et mise à jour de la partie en consultation). Ceci démontre qu'il est important de pérenniser l'administration du site et de doubler ce poste clé si nécessaire. Par ailleurs, O. Bouverot a émis le souhait de se retirer de son poste de webmaster d'ici quelques mois et s'est engagé à former son successeur, non connu à ce jour.

La discussion a ensuite porté sur le serveur de jeu pour savoir si son développement, aujourd'hui supporté essentiellement par une seule personne, devait être poursuivi ou non. Cette charge est apparue très lourde pour une seule personne, et les soucis liés à la maintenance étant incertains, se pose la question de savoir si on doit réellement continuer le développement d'un serveur propre à l'AJEC sachant que l'on peut utiliser le serveur de l'ICCF à un coût abordable.

Le président Michel Lecroq a proposé d'engager des tournois sur le serveur ICCF en attendant que le serveur AJEC soit prêt et d'engager

ensuite des tournois sur le serveur AJEC. Il a également souhaité, avant de prendre une décision, discuter avec Olivier Bouverot des problèmes de la maintenance et de la pérennité du serveur.

Les membres du CD ont estimé nécessaire de prendre une décision sur-le-champ ne serait-ce que pour éviter à O. Bouverot de travailler inutilement sur ce projet.

La question est donc soumise au vote du CD : doit-on poursuivre le développement d'un serveur spécifique AJEC ?

Oui : 2 voix
Non : 8
 Abstentions : 2
 Nuls : 2

SEPTIÈME RÉSOLUTION

Le projet d'un serveur de jeu propre à l'AJEC est abandonné. L'AJEC organisera donc ses tournois internes sur le serveur de l'ICCF au cas par cas.

Pour les 70 ans de l'AJEC, il a été proposé d'organiser au moins deux tournois internationaux à normes sur invitation et un open international à inscription gratuite (date de départ en 2007). Les meilleurs joueurs français seront contactés pour avoir une idée du nombre de joueurs intéressés par ces tournois à normes et la *commission promotion et projet* finalisera ce projet. Des prix en espèces sont envisageables.

Reprise de la réunion à 14 h 30

Concernant le siège social de l'Association, il a été décidé que celui-ci demeure à l'adresse de l'un des membres du CD (O. Coclet) et il n'est pas envisagé de le déplacer tant que Olivier sera membre du CD compte tenu des lourdeurs administratives que cela engendre. La corres-

pondance avec le Tribunal de grande instance de Lille ne pose aucun problème.

L'AJEC de demain, telle qu'évoqué dans l'ordre du jour est un sujet qui retombe dans l'escarcelle de la *commission promotion et projets*.

Arrive le moment de parler du CDE. J.-M. Refalo expose la façon dont est réalisé et produit le CDE. Il faut grosso modo un délai d'un mois incompressible entre le moment où le CDE monté par le rédacteur en chef lui parvient, et le moment où ce dernier arrive dans la boîte aux lettres de nos adhérents.

J.-M. Refalo, qui s'occupe du *sas* (collecte en amont du matériel qui va alimenter le CDE) souligne qu'il n'est plus du tout approvisionné. Le rédacteur en chef se débrouille de son côté pour rechercher la matière première. Le *sas* n'a donc plus de raison d'exister.

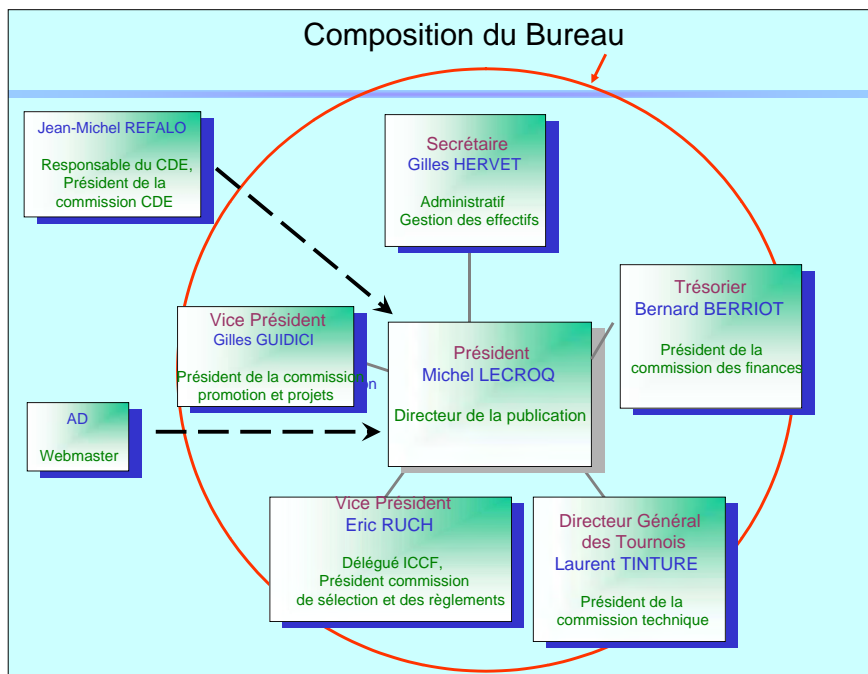

HUITIÈME RÉSOLUTION

Le SAS est supprimé et son rôle est transféré à la *commission CDE*.

NEUVIÈME RÉSOLUTION

La *commission CDE* est constituée de G. Hervet, L. Tinture, G. Guidici, J.-M. Refalo (président) et J.-M. Yvinec sur proposition du président. Sa première mission est donc de définir ce que sera le CDE de demain de façon pérenne.

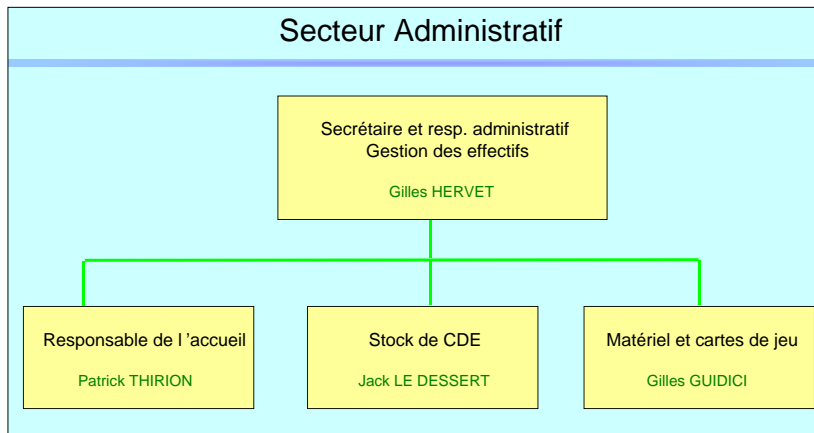

Le président interroge les membres du CD pour qu'ils expriment justement leur vision sur l'évolution du CDE. Le constat est assez disparate puisqu'il va de la formule actuelle jusqu'à une version purement électronique, en passant par une solution mixte ou l'adhérent paierait le CDE sur l'un ou l'autre support à son juste prix de revient.

Le trésorier fait part des difficultés engendrées par certaines opérations : cotisations étrangères entraînant des frais bancaires, chèques ayant

plus d'un an d'ancienneté. On décide de vivre en l'état compte tenu de l'aspect marginal et de demander aux gens concernés d'être plus vigilants.

Le secrétaire, sur proposition de J.-C. Carpentier, suggère de supprimer les inscriptions payantes aux matchs amicaux internationaux compte tenu des difficultés de collecte inhérentes (relance des joueurs, multiplicité des chèques à faible montant, etc.). Ceci serait compensé par le montant de la cotisation.

DIXIÈME RÉSOLUTION

La suppression des inscriptions payantes aux matchs amicaux est acceptée à l'unanimité.

Ce dernier point clôt la réunion du comité directeur et on passe alors en assemblée générale.

Le secrétaire,
GILLES HERVET

Le président,
MICHEL LECROQ

BEAUNE 2006

PROCÈS VERBAL DE L'ASSEMBLÉE GÉNÉRALE

LA RÉUNION DÉMARRE DANS LA FOULÉE de la réunion du CD. Sont présents (avec le nombre de voix qu'ils représentent entre parenthèses) : M. Lecroq (1), B. Berriot (4), J.-M. Refalo (1), P. Le Bled (2), M. Guidoni (2), M. Briet (2), P. Eckert (1), P. Thirion (3), J.-M. Yvinec (1), G. Guidici (3), L. Tinture (4), É. Ruch (6), G. Hervet (5), soit 35 voix représentées.

Le président M. Lecroq informe l'assemblée de son élection lors de la réunion du comité directeur :

M. Lecroq : 10 voix
J.-M. Yvinec : 3
nul : 1

Présentation du rapport moral par le secrétaire (cf. CDE précédent n° 561, N.D.L.R.) : ce dernier n'est pas voté (non obligatoire en cette année paire conformément à nos statuts) et aucune question n'a été soulevée par l'assemblée.

Présentation du rapport financier (cf. CDE n° 560, N.D.L.R.) : pas de question soulevée sur le bilan financier.

P. Eckert, adhérent et membre de plusieurs associations, souligne que les rapports de l'AJEC sont vraiment très détaillés et bien réalisés.

La discussion se poursuit sur la politique tarifaire, et au-delà s'engage le débat sur le montant des cotisations. Pas mal de discussions portent sur comment fixer les tarifs. Tout ceci est du ressort de la *commission des finances* qui proposera les cotisations 2007 au président dès que la solution du CDE pour 2007 sera connue.

Les adhérents non abonnés au CDE recevront désormais les procès verbaux avec le bulletin de renouvellement 2007 au travers d'un simple courrier d'ici la fin de l'année. C'est le secrétaire qui s'en chargera.

L'indemnisation du rédacteur en chef du CDE est ensuite évoquée. La *commission des finances* étudiera la meilleure façon de traiter ce point afin de satisfaire au mieux les deux parties. P. Eckert, en qualité de trésorier dans une autre association et déjà membre de la *commission des finances*, souligne que l'AJEC doit pouvoir verser ses indemnités sans aucune difficulté.

Ensuite, le secrétaire présente le profil des effectifs. Nous sommes actuellement près de 400 membres, qui se déclinent comme suit : une trentaine de clubs et médiathèques, une cinquantaine de joueurs non abonnés au CDE et donc environ 320 joueurs abonnés au CDE. La moyenne d'âge de nos effectifs est de 53 ans (valeur calculée sur 230 adhérents dont la date de naissance est connue). A noter, que parmi nos effectifs, 100 adhérents n'ont pas d'adresse e-mail connue. Ceci montre quand même que le site Internet ne s'adresse qu'à une certaine population et que le CDE reste un vecteur d'informations majeur.

La *commission promotion et projet* à laquelle participera É. Ruch pour l'organisation des tournois des 70 ans de l'AJEC en 2007, étudiera également le dossier transmis par un adhérent, Philippe Chopin. P. Thirion et L. Tinture sont également partants pour ladite commission. Les autres commissions seront finalisées dans les jours à venir.

Par le passé, l'AJEC avait envisagé de faire appel à des subventions comme il est de coutume dans toute association. Ce dossier n'a jamais réellement avancé. P. Thirion qui connaît bien le sujet va se renseigner pour savoir dans quel secteur nous pourrions en bénéficier et à qui il conviendrait de s'adresser.

L'assemblée générale 2007 coïncidera donc avec les 70 ans de l'AJEC. On demande à l'assemblée qui se proposerait de prendre en charge cette



Notre hôte, G. Guidici en bonne compagnie, au second plan, B. Berriot, trésorier de l'AJEC.

organisation. Aucun candidat ne s'étant déclaré, le lieu et la date seront décidés ultérieurement. Toutefois, P. Thirion étudiera une possibilité du côté de Toulouse et J.-M. Refalo regardera sur Marseille. On peut penser que les prochaines festivités seront ensoleillées, après ce week-end studieux... mais pluvieux !

L'AG est close à 17 h 30.

Le secrétaire,
GILLES HERVET

Le président,
MICHEL LECROQ

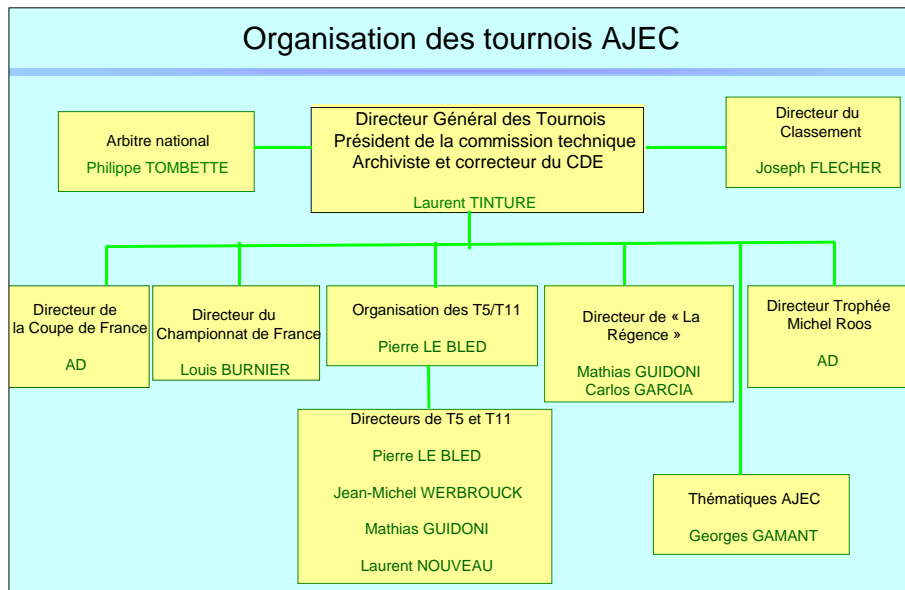

BEAUNE 2006

L'ORGANISATION DU SECTEUR INTERNATIONAL DE L'AJEC



Lors de la réunion du Comité directeur, le 7 mai à Beaune, il a été décidé de modifier l'organisation du secteur international de l'AJEC.

Michel Lecroq a proposé de créer un véritable secteur international qui aura la responsabilité de la gestion de toutes les entrées de nos joueurs à des compétitions de l'ICCF et des rencontres internationales. J'ai accepté la responsabilité de ce secteur qu'il a bien voulu me confier.

Je tiens à remercier Sylvie Roynet et Jean-Christophe Carpentier pour le temps qu'ils ont bien voulu consacrer à la gestion des tournois MN/GMN et des rencontres amicales par équipes respectivement. Pour compenser ces départs, j'ai le plaisir d'accueillir dans notre équipe Alain Rogemont, qui aura la charge des rencontres amicales par équipes.

La façon la plus simple de présenter les domaines d'activité des divers responsables est l'organigramme ci-contre.

Comme de coutume, vous trouverez les coordonnées des responsables en page 2 de couverture. En cas de doute n'hésitez pas à contacter l'un d'entre nous.

ERIC RUCH

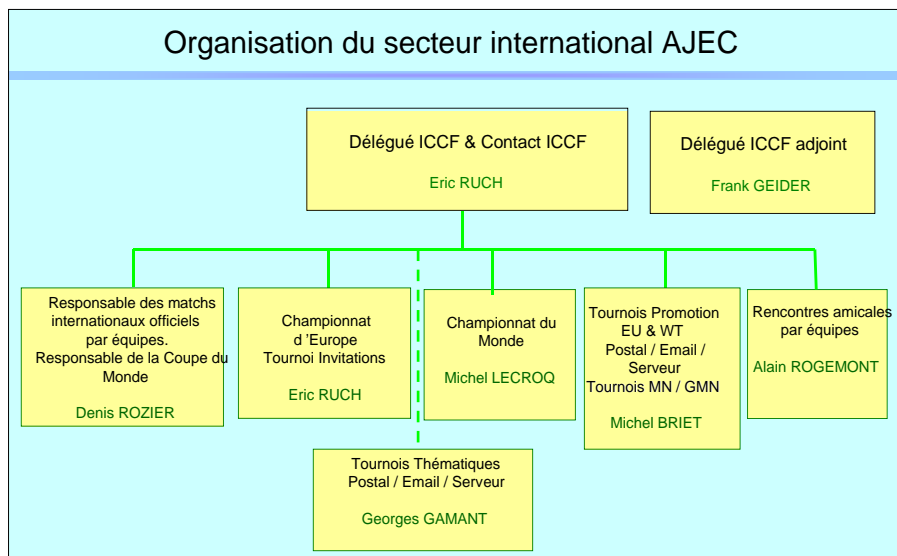

PRÉCISIONS

Suite au rapport moral diffusé dans le CDE n° 561, quelques-uns d'entre vous se sont manifestés pour apporter leur soutien et essayer de faire un peu de pub. Je tiens donc à les remercier, en particulier, MM. Charpentier et Duval qui ont pris leur plume pour m'écrire. À noter aussi qu'il m'a été posé la question de ce que j'entendais par joueur dilettante. Pour moi, il s'agit de joueurs qui considèrent le jeu par correspondance plus comme un passe-temps ou un produit que l'on prend et que l'on jette, que comme un sport avec toutes les exigences que cela entraîne. Ce sont en général des joueurs qui pensent que le JPC se pratique comme on dispute des rapides en différé sur Internet. Or à mes yeux, le JPC est beaucoup plus profond et exige une discipline et un code de conduite un peu plus évolués. Voilà ce que je sous-entendais avec l'apparition de cette catégorie de joueurs que l'on rencontre très peu à l'A.J.E.C. il est vrai. D'ailleurs, en général, ils quittent l'A.J.E.C. assez rapidement pour se tourner vers des cadences plus rapides sur le net.

GILLES HERVET

CECIL JOHN SEDDON PURDY (1)

1^{ER} CHAMPION DU MONDE PAR CORRESPONDANCE

EN CETTE ANNÉE 2006, nous “célébrons” le centenaire de la naissance du premier champion du monde par correspondance, qui fut aussi joueur devant l’échiquier, enseignant, auteur, rédacteur de revues, éditeur... Ses écrits sont autant de trésors qu’il nous a légués et nous ne pouvons que les recommander à tous nos lecteurs. Pour lui rendre hommage, nous entamons aujourd’hui la publication d’une série d’articles, inédits en langue française.

LA PARTIE LA PLUS DIFFICILE DE TOUTE MA CARRIÈRE

Cette partie a été jouée de 1947 à 1950, lors du dernier tournoi qualificatif à la finale du premier championnat du monde par correspondance. L’analyse de Purdy en ce qui concerne la dernière phase de la partie s’est révélée incorrecte après passage au crible des ordinateurs. Par contre son jugement de la position tant dans l’ouverture que dans le milieu de jeu reste remarquable.

- Bigot, Louis FRA
- Purdy, Cecil JS AUS

Partie Espagnole, variante Bogoljubow [C91]
corr W-01ch prel05 ICCF, 1947

J’ai jouée la partie décisive contre le maître français Louis Bigot. Pendant la partie je pensais qu’il était indispensable de faire au moins nulle, bien qu’en définitive nous aurions terminé tous deux premiers ex aequo si j’avais perdu et aurions été départagés au Sonneborn-Berger. Mais je ne savais pas d’avance ce que ce départage aurait donné et je me mis à lutter farouchement pour sauver le demi-point après qu’une bévue commise dans l’ouverture ait ruiné ma position.

C’est également dans cette partie que j’ai joué ce que je pense être mon meilleur coup, toutes parties d’échecs confondues. Le plus étrange est qu’après avoir passé la majeure partie du temps à rechercher l’égalité, nous débouchâmes sur une finale qui semblait impossible de ne pas annuler... Bien qu’ayant un pion de moins, la présence de fous de couleurs opposées rendait la nullité facile à obtenir. C’est alors que le miracle se produisit et que je finis par l’emporter.

Phase 1 : Une erreur dans l’ouverture

1.e4 e5 2.♘f3 ♘c6 3.♙b5 a6 4.♙a4 ♘f6 5.0-0
♙e7 6.♞e1 b5 7.♙b3 0-0 8.c3 d6 9.d4 ♙g4
10.d5 ♘a5 11.♙c2 c6 12.dxc6

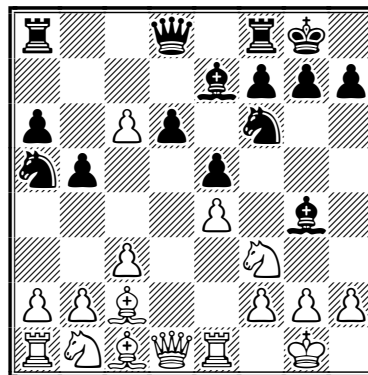

12...♘xc6

J’ai joué ce coup afin de mettre en pratique une idée de mon cru que j’ai longtemps regrettée par la suite. Pendant des années après cette partie, j’ai pensé que le coup de Fine, 12...♙c7 pour reprendre en c6 avec la dame, était le meilleur. Mais, revenant sur cette position en 1956, je me suis rendu compte que la dame noire était bien mieux placée à b6 qu’à c7 sans compter qu’après 12...♙b6!, nuance subtile, les Blancs ne feraient que détériorer leur position en jouant 13.♙c3?

13.♙bd2 d5

Je jouai ce coup, pensant qu’un pion arriéré soumis à une attaque frontale devait être poussé dès que possible... Aujourd’hui il est avéré qu’un tel pion ne constitue pas une faiblesse dans un milieu de partie avec encore de nombreuses pièces en jeu. À moins qu’une pièce mineure menace directement ce pion, une telle faiblesse est un leurre. La mobilité des pièces entre davantage en ligne de compte. Ainsi, en offrant aux Blancs la possibilité d’échanger leur pion e, les Noirs renforcent considérablement le fou roi adverse.

Cecil JS Purdy : « Les finales de pions sont aux échecs ce que le putting est au golf. »

14.exd5 ♖xd5 15.♞e2 ♜fe8 16.♘e4

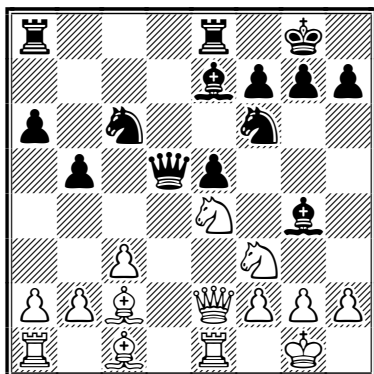

16...♗h5

Autant que j'aie pu chercher, je n'ai pas pu trouver de ligne entièrement satisfaisante. Par exemple un coup simple de développement comme 16...♞ad8 confère aux Blancs un net avantage après 17.a4! et si 17...♞c4 18.axb5 et dans la finale qui s'ensuit, les Noirs restent avec de nombreuses faiblesses.

Quelque six mois plus tard, je vécus une expérience stupéfiante. Dans la dernière partie d'un match d'entraînement contre L.S. Fell, en 1948, je répétais l'ouverture de Louis Bigot et pus difficilement en croire mes yeux lorsque Fell, qui à ce moment ne pouvait pas connaître la fin de la partie Bigot - Purdy et ne pouvait pas non plus, avoir lu une partie de maître avec

13...d5, joua exactement mes propres coups, jusqu'au 16^e où il préféra 16...♞d7. Les Blancs obtinrent alors un avantage convaincant et finirent par l'emporter après : 17.♞d1 ♞c8 18.♗g5 ♘xe4 19.♞xe4 g6 20.♗xe7 ♗f5 21.♞h4 ♜e7 22.♘g5 h5 23.♗b3 ♞aa7 24.h3 ♗e6 25.♘xe6 fxe6 26.♞f6 ♘h7 27.♞d6 ♜f7 28.♞xe6 ♞xe6 29.♞xe6 ♜fc7 30.♞d1 b4 31.♞dd6 ♘e7 32.cxb4 1-0.

17.♞d1 ♞e6 18.♘g3 ♗g6 19.♗b3 ♞c8 20.♘h4!

Les Blancs troquent la pression désagréable exercée au centre contre un avantage, petit mais durable : la paire de fous.

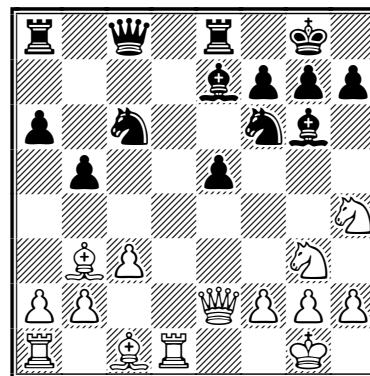

20...♘a5!

Mais les Noirs trouvent le moyen de rebâtir leur position, le pion offert ayant peu d'intérêt. Le retour du cavalier à a5 est la pointe de la

LA PASSION DU JEU D'ÉCHECS

Cecil John Seddon Purdy est né le 27 mars 1906 à Port Saïd (Égypte) et mort le 6 novembre 1979 à Sydney (Australie). Champion du monde par correspondance, il fut aussi maître international F.I.D.E. Lorsqu'il était enfant, sa famille émigra d'Égypte en Nouvelle-Zélande, puis en Tasmanie, puis à Sydney et de nouveau en Tasmanie, avant de se fixer à Sydney lorsqu'il eut 12 ans. Quand il était en Tasmanie, il fréquenta la même classe qu'Errol Flynn. À 16 ans, il décida qu'il consacrerait sa vie au jeu d'échecs. Il commença par la compétition devant l'échiquier puis joua aussi par correspondance. Il fut deux fois champion de Nouvelle-Zélande (1924, 1925) et quatre fois champion d'Australie (1935, 1937, 1949 et 1951). Parallèlement, il gagna les deux premiers championnats d'Australie par correspondance (1938 et 1945). Il épousa en 1934, Anne Crakanthorp, fille d'un double champion d'Australie, Spencer Crakanthorp. Leurs deux enfants furent aussi de fameux joueurs d'échecs. John Purdy fut deux fois champion d'Australie (1955, 1963) et Anne épousa en 1960, le leader des échecs néo-zélandais, Frank Hutchings. Cecil Purdy écrivit de très nombreux livres et articles sur le jeu d'échecs. Le grand Robert James Fischer le reconnut lui-même comme un très brillant enseignant d'échecs. Il mourut devant l'échiquier, analysant une partie qu'il jouait par correspondance et ces derniers mots furent : « J'ai le gain, mais ça va prendre encore quelque temps. »

stratégie évoquée à la note après le 12^e coup des Noirs.

21. ♖xg6 hxg6 22. ♕c2

Si maintenant 22. ♖xe5? ♕c5 23. ♖f4 ♜xb3 24. axb3 ♜g4 avec une forte attaque, par exemple : 25. ♖f1 ♜xf2 26. ♖xf2 ♖e1+ 27. ♜f1 ♖e6 menaçant ♖c2 et si 28. b4 ♕xf2+ 29. ♖xf2 ♖d8 menaçant cette fois ♖dd1 gagnant le fou dame cloué.

22... ♖c7 23. ♜e4 ♜xe4 24. ♖xe4 ♖ad8 25. ♖e1 ♜c4 26. ♖e2!

De même ici, les Noirs regagneraient le pion offert, par 26. b3 et 27. ♖xe5 pour passer dans une finale avec des chances réciproques.

26... ♕f6

Un coup apparemment passif, mais on va bientôt mieux comprendre le plan des Noirs. J'ai été tenté ici de jouer 26... f5 mais me suis ravisé, pensant que l'ouverture des lignes ne pourraient que valoriser la paire de fous adverse.

27. ♕e4 ♖d7 28. a4 ♖e6 29. axb5 axb5 30. ♖a8

Le seul atout des Noirs réside dans le contrôle de la colonne ouverte d. C'est pourquoi les Blancs décident de réduire ce petit plus en échangeant une paire de tours. Le fou de cases claires aura besoin ensuite de plusieurs temps pour revenir sur la forte case c2, mais ce n'est pas crucial car les Noirs ne peuvent pas vraiment en profiter sans affaiblir davantage leur position... ce qu'attend justement le camp possesseur de la paire de fous.

30... ♖xa8 31. ♕xa8 ♖d6 32. ♕e4!

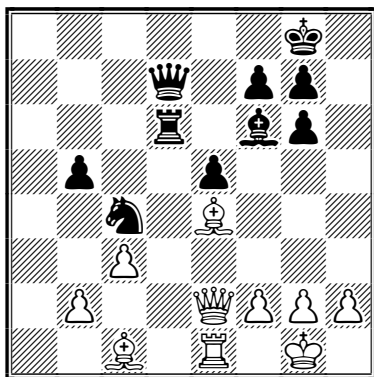

Phase 2 : Au bord du gouffre

En jetant un rapide coup d'œil à la position, un joueur "pendule" croira difficilement que la position des Noirs est désespérée. Pourtant, après analyse approfondie, le joueur par correspon-

dance aura quelques insomnies... La menace des Blancs est facile à découvrir. Ils veulent jouer ♕c2 et continuer par ♖d1 liquidant le seul espoir des Noirs : le contrôle de la colonne ouverte. Après quoi les avantages des Blancs devraient suffire pour voguer allègrement vers le gain : paire de fous + majorité de pions sur l'aile la plus éloignée des deux rois. Même si les Blancs ne réussissent pas à s'emparer du faible pion b noir, ils pourront se créer un pion passé qu'ils pousseront ensuite, avec l'appui de leurs puissants fous, vers la promotion.

Comment les Noirs peuvent-ils s'en sortir ? Il n'y a qu'une seule voie : ne pas perdre justement leur unique atout et garder coûte que coûte le contrôle de la colonne d.

Y a-t-il un moyen sérieux d'y arriver ? Je n'en étais pas complètement certain, mais il y avait une chance, une chance unique, qui consistait à jeter une pièce dans la gueule du lion d'où elle ne ressortirait pas vivante... Le coup qui suit fait fi des fondamentaux du jeu d'échecs mais après avoir calculé, vérifié, recalculé et revérifié, j'en suis arrivé à la conclusion que je devais absolument me jeter à l'eau. Je ne me souviens pas avoir vu une défense similaire auparavant.

32... ♜d2!!

Voici donc le coup porteur de tous mes espoirs. Ce cavalier n'a pas d'autre mission que de jouer le rôle de bouchon. La tour blanche pourra quand même aller sur la colonne d (pas tout de suite à cause de ♜f3+), mais elle n'y aura aucune liberté. De même le fou c1 ne pourra plus se déplacer sur sa diagonale originale.

33. ♕c2 ♖d5

Très bizarre. La tour vient là protéger le pion e5, permettant au fou d'aller à g5 provoquer l'auto-clouage (!) du cavalier. Soit en principe un coup à classer dans les gaffes élémentaires. Mais probablement, il n'est pas un seul "principe" aux échecs qui ne soit sujet à exception. Pire que tout, il semble que la seule façon de tirer le cavalier noir de sa situation précaire soit réfutée par b3. Il va s'avérer cependant que les Blancs ne peuvent jamais gagner une pièce nette.

34. f3

Les Blancs en ont conclu que s'ils voulaient conserver des chances de gain, ils devaient

avancer prudemment. S'ils avaient joué l'immédiat 34.b3 on aurait pu voir la jolie variante : 34...e4 35.♖c3 [35.♗b2? ♘xb3!] 35...♖c7 36.♞d1 [36.♗xd2 ♞xd2 etc.] 36...♗xc3 37.♗xd2 ♗xd2 38.♞xd2 ♖xc2!! offrant à la fois dame et tour !!

De même si 34.♞d1 ♗g5 menaçant ♘f3+ et si 35.♘h1 alors 35...♘f3! quand même, et l'auto-clouage se transforme en batterie.

34...♗g5 35.♘h1 ♖d8!

Les Noirs sont sur la corde raide et doivent redoubler de prudence. Après leur dernier coup, les Blancs menaçaient de jouer 36.b3 et l'objectif de 35...♖d8 est d'y répliquer par 36...♖a5! et si alors 37.♗b2? ♖a2.

36.g3

Naturellement si 36.♞d1 ♘xf3!

36...♗h6

Les Blancs mijotent maintenant d'enfermer le fou par f4. Que peuvent donc bien concocter les Noirs contre cette idée ?

37.♖f2 ♘h7 38.♞e2 ♘c4

Le but ultime des Noirs étaient de forcer l'échange des fous en retirant le cavalier et, avec la disparition de la paire de fous blanche, ils espéraient tenir la finale. Les Blancs refusent d'entrer dans la variante, préférant tenter d'enfermer le fou adverse. Mais les Noirs ont encore un tour dans leur sac !

39.f4 exf4 40.gxf4 ♘e5!

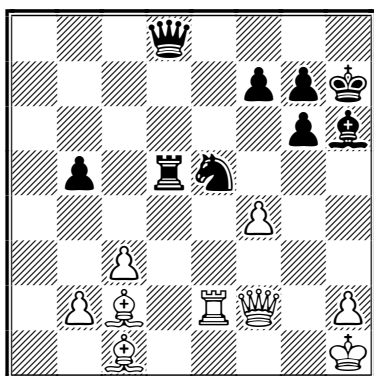

D'ici le cavalier, s'il n'est pas capturé, menace d'occuper un nouveau poste sur la colonne ouverte : la case d3, ce qui serait assez ennuyeux pour les Blancs. Remarquez aussi que le fou noir, bien que muselé, ne mord pas dans le granite. En effet, le pion f4 n'est pas

supporté par un autre pion et c'est crucial car ainsi les Blancs doivent ligoter une pièce à son soutien.

Phase 3: Un nouveau danger

Il s'avère donc que les Blancs doivent prendre le cavalier s'ils veulent conserver des chances de gagner la partie. Mais les Noirs qui voient s'éloigner le spectre de la paire de fous, ne sont pas pour autant tirés d'affaire. En effet, les Blancs vont maintenant lancer une attaque sur le roi noir. Dans ce type de position, la présence de fous de couleurs opposées n'est pas un gage de nullité, c'est plutôt le contraire. Cependant, les Noirs peuvent raisonnablement espérer trouver un contre-jeu suffisant sur le roi blanc, lui-même terriblement exposé.

41.fx5 ♗xc1 42.e6! fxe6 43.♖f3! ♖d7 44.♖h3+ ♘g8 45.♞xe6 ♞h5 46.♖g4

Un nouveau point critique. Les Blancs ont joué très astucieusement, mais les Noirs gardent espoir en pensant que dans pareille position il doit bien y avoir des chances de s'en sortir...

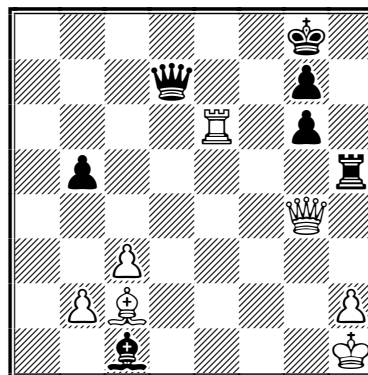

46...♖b7+

Un coup paradoxal qui semble au premier abord améliorer la position du fou adverse, mais si 47.♗e4 ♖f7 et les Blancs ne peuvent jouer ni 48.♞e1, ni 48.♖e2, comme ils pouvaient le faire précédemment. De même, l'auto-clouage 47.♞e4 ne promet pas davantage. Les Blancs reportent donc leurs derniers espoirs dans la finale avec un pion de plus. Mais alors bien sûr, ils devront compter avec la présence de fous de couleurs opposées.

47.♖e4 ♖xe4+ 48.♗xe4 ♘f7! 49.♞b6 ♘e7 50.♗xg6 ♞h6

Cette position illustre bien la faiblesse du pion

b5, véritable motif caché sous-jacent de toute la partie. Cependant et pour le moment évidemment, le clouage empêche sa chute immédiate.

51.b3 ♖b2 52.♞b7+ ♔f6 53.♙d3 ♗xc3 54.♞b6+ ♔e7 55.♞xb5 ♞d6 56.♙f1 ♞d2

Phase 4: Effets de miroirs

Les Noirs tiennent fermement la deuxième rangée, ce qui leur garantit virtuellement la nulle, même avec des fous de couleurs opposées. Les Blancs ont cependant dû penser que puisqu'il était quasiment impossible de perdre, ils feraient tout aussi bien de continuer à jouer étant donné qu'une partie nulle donnerait à leur adversaire la première place du tournoi. Un miracle pouvait toujours arriver... Et en effet, il arriva !

57.♞c5 ♙d4 58.♞c4 ♔d6

À ce moment, les Noirs envoyaient des coups conditionnels pour les variantes qui permettaient l'échange des tours, forçant du même coup la nullité. Ceci amena les Blancs à commettre une erreur.

Certes, je n'avais pas vraiment besoin de remporter cette partie, mais je ne pus m'empêcher de concevoir un petit piège. Je remarquai que parmi les quelques coups possibles, il y en avait un qui perdait pour les Blancs. En mentionnant des réponses conditionnelles sur les autres coups plausibles, je pouvais inciter mon adversaire à se tromper. Tout ceci est parfaitement légitime, par exemple rien n'empêche d'annoncer à l'avance ce qu'on a prévu de jouer sur les bons coups, tout en espérant secrètement que l'adversaire les rejettera pour en préférer un mauvais...

59.h3? ♔e5

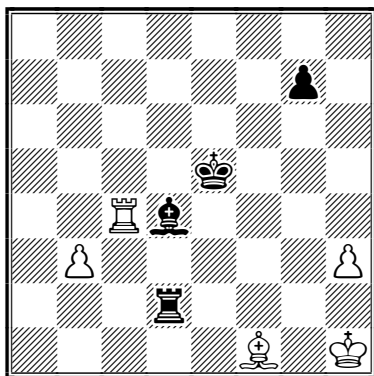

Aussi incroyable que cela paraisse, les Blancs n'avaient plus désormais qu'une seule ligne pour éviter la défaite ! L'auto-clouage 60.♙g2 suivi de 61.♔h2 pour prévenir l'irruption du roi noir dans le camp blanc. Mais le Dr Bigot chercha une méthode plus sophistiquée et préféra jouer :

60.♞a4? ♔f4

Le plan des Blancs est clair : leur tour doit garder la troisième rangée pour empêcher ♔g3.

61.b4 ♗e3!

Un petit piège ici, si 61...♔g3 62.♞a3+ ♔f2 63.♞d3! ou 61...♔f3 62.♙g2+ ♔f2 (le fou est imprenable) 63.♞a5! g6 (pour empêcher l'échec) 64.♞g5 et les Noirs ne peuvent pas gagner.

Sur 61...♔f3 62.♙g2+ ♔f2 63.♞a5 g6 64.♞g5?? perd après le surprenant 64...♞d1+ 65.♔h2 ♙a7⊙. Seul 64.♞d5 est correct, clouant le fou sur la tour, et les Noirs doivent s'empressez de prendre la nulle : 64...♞d1+ 65.♔h2 ♞g1 66.♞xd4 ♞xg2+ 67.♔h1 ♞g1+ {Fritz9}.

62.♞a3

Les Blancs optent donc pour cette idée de troisième rangée. 62.b5+ ne sauvait pas les Blancs car après 62...♔f3 63.♞g4 ♞d1 64.♔h2 les Noirs gagnent, non pas en empochant tranquillement le fou, mais par 64...♙f4+ et si 65.♔g1 g5!+ 66.b6 ♗c3+ 67.♔h2 ♞xf1 68.♞g3+ ♔c4 et la tour blanche est prisonnière.

62...♔f3

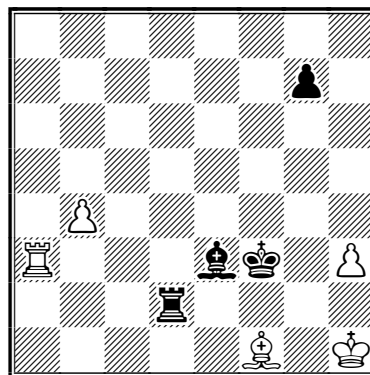

63.♙g2+

Pour le logiciel Fritz9, c'est la faute décisive ! Il recommande ici 63.♙c4! maintenant le clouage sur le fou noir et si le roi descend sur la deuxième rangée, les Blancs peuvent échanger les tours par ♞a2.

63...♔f2 64.♖a1 ♕g3 65.♗e1 ♘d4 66.♖b1

Une petite devinette ici. Comment les Noirs gagnent-ils ?

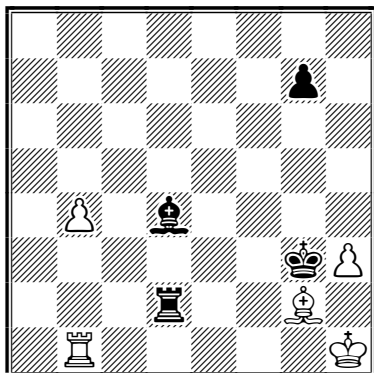

66...♗e2 0-1

On ne peut pas jouer 66...♗xg2 à cause de 67.♖b3+ et, comme on l'a déjà vu 66...♘e3 n'atteint pas la cible à cause de 67.♗e1.

66...♗xg2! n'est pas une faute mais bien le gain le plus rapide qui mène au mat en six coups : 67.♖b3+ ♕f2 et les mats à base de ♘e5 ne sont pas trop difficiles à voir 68.♖b1 [68.h4 ♘e5 69.♖f3+ ♕xf3 70.b5] 68...♘e5 menaçant ♖h2# {Fritz9}.

corr W-01ch prel 05, 1947	1	2	3	4	5	6	Pts
1 Purdy, CJS AUS	■	1	1	=	1	1	4,5
2 Bajot, L BEL	0	■	1	=	=	1	3
3 Bigot, L FRA	0	0	■	1	1	=	2,5
Krausz, O SUI	=	=	0	■	=	1	2,5
5 Frantzen, A NOR	0	=	0	=	■	1	2
6 Nielsen, C DEN	0	0	=	0	0	■	0,5

Après 66...♗e2, la case e3 est désormais sous contrôle et la dernière chance des Blancs est de sacrifier la qualité par 67.♖b3+ ♘e3 68.♗xe3+ ♗xe3 69.♘f1 ♗e1 [⊔69... ♕f2! 70.♕h2 ♕xf1 71.h4 g6 72.b5 ♖b3 73.b6 ♕f2 74.b7 ♖xb7 75.♕h3 ♖b4 76.h5 g5 77.h6 ♖h4# {Fritz9}] 70.♕g1 mais 70...g5 71.b5 ♖b1 force le pion b au suicide et le reste est facile à cause des menaces de mat sur la première rangée.

La morale de cette finale est que la présence de fous de couleurs opposées n'est pas un gage de nullité dès lors que la position recèle des menaces de mat. Bien sûr, les Blancs auraient dû prendre la nulle aux alentours du 56^e coup, pour autant qu'elle ait eu quelque intérêt pour eux. Ainsi s'acheva la partie la plus difficile que j'aie jamais jouée.

Notes de Cecil JS Purdy tirées d'un article paru dans la revue Chess World en 1958.

ASSOCIATION DES JOUEURS D'ÉCHECS PAR CORRESPONDANCE

BULLETIN D'ABONNEMENT OU RÉABONNEMENT

à retourner au trésorier de l'A.J.E.C. :

M. Bernard BERRIOT, 18, rue des Andiers, 02820 Saint-Erme

NOM : Prénom :

Adresse :

Code postal : Ville : Email :

TARIFS 2006

Métropole et D.O.M.-T.O.M.

Étranger

Couplé cotisation A.J.E.C. + Abonnement au C.D.E. 36€ 42€

Cotisation simple à l'A.J.E.C. 12 €

Chèque postal à l'ordre de : A.J.E.C. 6787-21 W Paris date :

Chèque bancaire libellé à l'ordre de l'A.J.E.C. signature,

Rappel : Il est toujours possible de prendre ou renouveler un abonnement pour plusieurs années au tarif de l'année en cours. En cas de non renouvellement de votre abonnement au 31 décembre, vos parties non terminées seront comptabilisées comme perdues dès le mois de janvier de l'année suivante avec effet immédiat au classement A.J.E.C.

LE JEU INTERNATIONAL

○ Andersen, Lars Kirstein (2194) DEN

● Yvinec, Jean-Marc (2180) FRA

Défense Kevitz-Trajkovitch [A50]

corr CL/0406/C1 bd4 ICCF, 2005

1.d4 ♖f6 2.c4 ♜c6

Le Black Knights' Tango ! Une ouverture dynamique où les Noirs peuvent trouver leur bonheur sans faire trop de concessions aux Blancs.

3.♗f3

De loin la réponse blanche la plus populaire. En contrant les Noirs de cette façon dans la lutte contre e5, les Blancs veulent prouver que le cavalier c6 reste mal placé.

3...e6 4.♜c3 ♙b4

La partie transpose doucement vers une Nimzo-Indienne...

5.♞c2

Nous voici donc maintenant dans la fameuse variante de Zurich.

5...d6 6.♙d2

6.♙g5 h6 7.♙d2 est une autre importante possibilité.

6...0-0

Le développement noir est très rapide et très souple. Prématuro est : 6...e5 7.a3! ♙xc3 8.♙xc3 ♞c7 9.d5 ♜d8 10.e4±.

7.a3

Gagne la paire de fous.

7...♙xc3 8.♙xc3 ♞e8

Sans doute plus précis que 8...♞e7.

9.♞d1

Un coup rusé... forçant la réponse des Noirs.

9...♞e7

Ainsi la case e7 n'est plus disponible pour le cavalier c6.

10.e3

L'autre terme de l'alternative est 10.b4; 10.g3 e5 est moins dangereux pour les Noirs; 10.d5 mène les Blancs nulle part : 10...♜b8 11.dxe6 ♙xc6 [11...fxe6 12.e4 e5 13.c5!/] 12.e3 ♙g4! {Orlov}.

10...e5 11.d5 ♜b8 12.♙e2

12.♜d2 ♜bd7 [12...c6!/] 13.e4 ♜h5!, Fine - Reynolds, Ostende 1937 (0-1, 51).

12...a5

Anticipe une avance blanche à l'aile dame tout en préservant c5 pour un cheval. D'autres suites sont également possibles : 12...c6 très actif...; 12...♜bd7 13.b4 ♜b6!/? 14.0-0 ♙d7! 15.♞c1 ♙a4 16.♞b1 c6 et les Noirs sont très bien, Alvarez Villar - Simmelink, corr ICCF email 1997 (1/2-1/2, 23).

13.0-0 a4

Pour paralyser toute l'aile dame...

14.♜d2

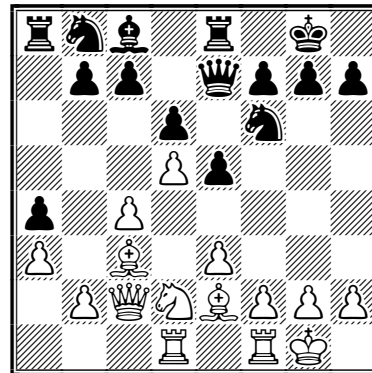

14...♜bd7

Les Noirs poursuivent calmement. Très intéressant est 14...c6!/? une amélioration sur la suite de la partie évitant les positions statiques et passives qui suivent.

15.♙b4 b6

Empêche définitivement toute avance c4-c5, mais rend la position noire passive.

16.♜b1 ♜c5 17.♜c3

Un microcombat sur a4.

17...♙d7 18.♜b5 ♞d8

Les Noirs commencent à se trouver un peu mal à l'aise dans cette position très passive...

19.f3

Une petite surprise pour les Noirs qui interprètent cela comme une préparation à l'avance e3-e4.

19...♞f8

Pour être prêt à contrer par l'avance du pion f.

20.♙e1!?

Un éventuel clouage sur la diagonale d8-h4 menace.

20...♙xb5 21.cxb5 ♖fd7

Les Noirs poursuivent leur plan, ils ont soulagé leur position par des échanges et l'avance f5 est à l'ordre du jour...

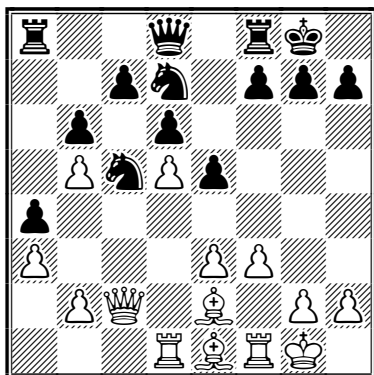

22.f4!

Une totale surprise pour les Noirs.

22...♗e7 23.f5!

Même remarque qu'au coup précédent... 23.♙c3 exf4 24.exf4 ♗e3+ 25.♖f2 ♗e4 26.♙g4 f5 27.♙h3=.

23...f6!?

Quasi indispensable... pour éviter un clouage mortel. Si 23...♙h8 24.f6 ♖xf6 25.♙h4 ♖g8 26.♗f5 ♖cd7 27.♖c1 ♗d8 28.♙d3 et les Blancs sont mieux.

24.e4 ♖b3

La cavalerie envahit l'aile dame...

25.♙c3

25.♙f2 ♖a7 26.♙c4 ♖dc5 27.♙xb3 ♖xb3 28.♖fe1 ♗e8 29.♗c6=.

25...♖dc5 26.♙h5!?

Pour empêcher la fuite du monarque noir.

26...♗d7 27.♗e2 ♖fd8

Les Noirs entament une suite de coups... qui ne servent à rien. Mais que faire ? Il semble n'y avoir aucune possibilité de contre-jeu... une longue et pénible défense attend les Noirs.

28.♖f3

Le jeu blanc est clair et limpide, g5 va arriver après une petite préparation... et les Noirs semblent ne pouvoir rien y faire.

28...♖dc8 29.♖h3?!

Pourquoi bloquer ainsi le pion h ?

29...♖a5 30.g4 ♖ab3 31.♙h1 ♖d8 32.♖g3 ♗e7!

Il est temps de prendre les postes de combat... sans grand espoir, car comment survivre à l'avance g5 ?

33.♗e3 ♖d7

C'est ce que les Noirs peuvent faire de mieux.

34.g5?

Les Blancs s'entêtent à jouer leur pion en g5 immédiatement... Certes cette avance est le plan gagnant, mais elle demande un minimum de préparation par ♖dg1 et h4.

34...fxg5

Au bord du précipice les Noirs n'ont plus le choix.

• 34...♖c8 35.♙g4 ♙h8 36.♙g2 fxg5 37.f6 gxf6 38.♙xd7 ♗xd7 39.♖f1±;

• 34...♖f8 35.g6 h6 36.♙c2 ♖dd8 37.♗f3 ♖fe8 38.♙c4 ♖d4 39.♗e3±.

35.♖dg1

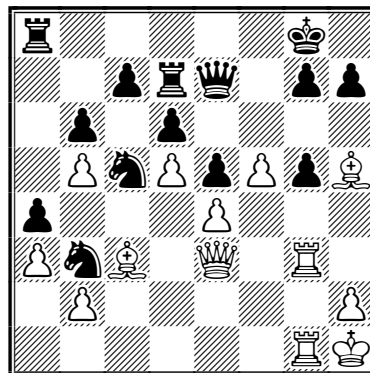

35...♖d4!

Astucieux.

36.♖xg5

Et non pas bien sûr 36.♙xd4? exd4 37.♗xd4 ♗xc4+ et les Blancs n'ont plus grand-chose.

36...♗f6 37.♖5g4

Dégage la diagonale e1-h4 mais bloque le fou h5. 37.♙e2 ♖xe2 38.♗xe2 ♖f7 39.♖5g4=.

37...♖f8

37...♖a7 38.♙d2 ♖a8; 37...♖e7 38.♙d2 ♖d7.

38.♗h3?

38.♖1g2 ♘xb5 39.♙e1 ♗d4 40.h3 ♗xf5
41.exf5 ♗xf5 42.♗h6±.

38...♗e2!

Sans se poser de questions sur le pourquoi du comment des choses...

39.♖1g2 ♗xc3 40.bxc3

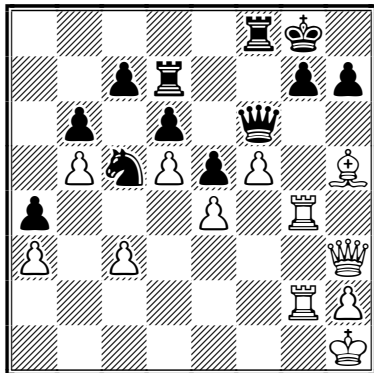

40...♗h6!

Une jolie ressource cachée... 40...♗h8 41.♙g6
h6 42.♖h4 ♗d3 43.♖xh6+ gxf6 44.♗xh6+ ♗g8
45.♙h7+±.

41.♖xg7+ ♗xg7 42.♗h4 ♗xg2+ 43.♗xg2 ♗d3!

En route vers f4 !

44.♗f3

44.f6 ♗f4+ 45.♗h1.

44...♗f4 45.♗f2 h6

• 45...♗h8 46.♙f3 ♖g8 47.♗f6+ ♗dg7 48.c4
♖b8 49.♗e3 ♗g8 50.♗h6±;

• 45...♖g7 46.♙g4 h6 47.h3 ♗h7±.

46.♙f3

46.c4 ♖g7 47.♙g4 ♗h7 48.h3 ♖g5 49.♗g3 ♖e8
50.♗h2∞.

46...♖g7!

L'activité est bien plus importante que le pion h.

47.♗e3 ♗h7 48.♗f2 ♖fg8

Avec un gros ouf de soulagement... les Noirs
n'en reviennent pas d'être encore vivants.

49.♗f1 ♖g1

Le partage des points est en vue.

50.♗c4 ♖8g7 51.♗c6 ♖f7 52.♗e8 ½-½

JEAN-MARC YVINEC



○ Rivas-Romero, Guillermo MI (2373) PER

● Ruiz-Vidal, Pierre (2296) FRA

Défense Sicilienne, attaque Rossolimo [B31]

corr CL/0406/C1 bd3 ICCF, 2005

1.e4 c5 2.♗f3 ♗c6 3.♙b5 g6 4.♙xc6

Une variante jouée en 1992 lors du match
Fischer - Spassky, Sveti Stefan (parties 11 et
13). Spassky reprit avec le pion b. Ajour-
d'hui, à haut niveau, on joue presque toujours
4...dxc6.

4.0-0 ♙g7 5.c3 ♗f6 6.♖e1 0-0 7.h3 d6 8.d4
♗b6 9.♗a3 cxd4 10.cxd4 d5 11.e5 ♗e4
12.♙d3 ♖d8, Rivas Romero - Birarov, ICCF
Email 1999 (0-1, 48).

4...dxc6 5.d3 ♙g7 6.h3 ♗f6

Les Noirs ont d'autres possibilités, citons
6...♗h6 et 6...b6!? (recommandés par le grand
maître Loek van Wely) ou encore 6...e5.

7.♗c3 ♗d7

7...0-0 ou 7...b6 sont d'autres options. Le coup
de la partie instaure un plan inventé voici
quelques années par Vladimir Kramnik. Les
Noirs veulent tenir solidement le centre avec la
poussée e7-e5 et préserver leur fou roi en
jouant h6. Ensuite, ils manœuvreront leur
cavalier (♗d7-f8-e6) de façon à contrôler les
cases e4 et f4.

8.♙e3 e5!?

• 8...0-0?! 9.♗d2 ♖e8 10.♙h6±;

• 8...b6 joué par Anand m'a semblé un peu
lent (avec tout le respect que je dois au grand
maître indien) : 9.♗d2 e5 10.♙h6 0-0 11.0-0-0
♖e8 12.g4, Bologan - Anand, New Delhi 2000
(½-½, 27).

9.♗d2 h6 10.0-0 ♗e7 11.♗h2

11.a3 ♗f8 12.b4 ♗e6 13.♗a4 b6 14.♗h2 f5!,
Ponomariov - Kramnik, Linares 2003 (0-1, 40).

11...♗f8 12.f4 exf4 13.♖xf4 ♙e6!?

Plus solide que le gourmand 13...♗e6 préconisé
par Kramnik. L'idée principale est d'installer
le cavalier à e5 via d7 tout en développant le
fou dame sur une très bonne case, couvrant
notamment f7.

14.a4

Plus rare que les options suivantes :

• 14.♖af1 ♗d7 15.♖4f2 [15.♗d1 g5 16.♖4f2
0-0-0 17.a4, Thomsen - Baklanov, corr ICCF

2000 (1-0, 51)] 15...0-0-0 16.♖g4 g5!?, Hamann - Baklanov, corr ICCF 2000 (0-1, 24);

• 14.♖ff1 ♖d7 15.♖f2 b6 16.a4, Oral - McShane, Greenland 2003 (0-1, 30);

• 14.♖f2 0-0-0 15.♖af1 ♖d7 16.♖e2 ♖e5 [16...f6?!, Svidler - Grischuk, Wijk aan Zee 2005 (1-0, 57); 16...f5!? {Fritz}] 17.♖a5 b6 18.♖a6+ ♖b8 19.♖f3, Souleidis - Meins, Allemagne 2005 (1-0, 38).

14...♖d7 15.♖e2?!

Je n'ai pas bien compris ce coup. Vu ce qui précède, 15.a5 me semblait plus logique, 15...0-0-0 16.♖ff1 f5 17.♖ae1 ♖dg8 18.♖f3 ♖d8 19.exf5 gxf5 20.♖f4 ♖e8 21.a6 b5 22.♖f2 b4 23.♖d1 ♖b8 24.♖e5 ♖d5 25.c4 ♖e6 26.♖fe2 ♖hg8 27.♖h1±, avec, me semble-t-il, quelque chose qui cloche dans cette suite de coups..., Baumgardt - Herzog, corr open www.desc-online.de 2001 (1-0, 45).

15...0-0-0 16.♖ff1

De plus en plus mystérieux. Les Blancs semblent tourner en rond... J'ai un peu hésité ici entre deux plans.

16...♖e5!?

Et j'ai choisi l'option complexe car mon adversaire péruvien avait jusqu'ici joué tout ses coups *a tempo*, ayant l'air de dire : « Tout ça c'est fastoche, pas besoin d'y passer le réveillon. » Une des idées est d'aller chaouiller le fou e3 en profitant de la position inconfortable de la dame blanche.



L'autre option intéressante, 16...f5, était plus simple à calculer, mais aussi sans doute un peu "téléphonée" en ouvrant trop classiquement peut-être le jeu pour la paire de fous : 17.♖f4!/? [17.exf5 ♖xf5 18.♖ae1 ♖xb2 19.♖xh6; 17.♖f4 fxe4∞] 17...♖f7 18.exf5 gxf5∞.

Naturellement 16...♖xb2? "validerait" le plan douteux adopté par les Blancs; il suivrait probablement 17.♖ab1 ♖e5 18.♖f3∞ avec une bonne attaque à l'aile dame.

17.b3

Les Blancs empêchent 17...♖c4 en affaiblissant la diagonale a1-h8. 17.♖e1 ou 17.♖f2 f5→.

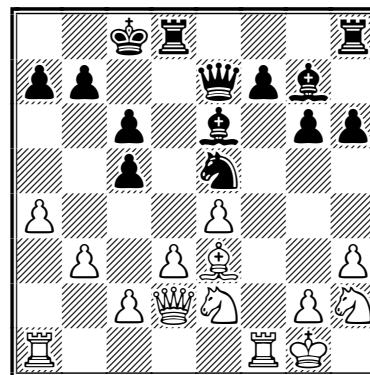

17...♖xb3

Ce coup explosif coupe court à toutes tergiversations en tentant de tirer parti du mauvais placement des pièces blanches. J'avais la conviction que c'était le moment ou jamais d'exploiter les petites imprécisions de mon adversaire. J'ai passé le réveillon à analyser les conséquences de ce sacrifice et du plus normal 17...f5. Résultat : des kilomètres de variantes et la conviction qu'après 17...f5 18.♖f4 offrait suffisamment de contre-jeu aux Blancs pour tenir.

Pour contrôler f4, j'ai pensé intercaler 17...g5 mais les Blancs y auraient gagné des temps précieux favorisant le regroupement de leurs forces.

18.cxb3

Quasiment forcé. La fuite en avant 18.♖a5 ♖xc2 19.♖xc5 ♖c7 transposerait dans une finale facile avec un pion de plus pour les Noirs.

18...♖xd3 19.♖ab1 ♖xe4

Les Noirs liquident les derniers vestiges du centre des Blancs avant que ceux-ci aient le

temps de se barricader avec ♖g3. Par exemple sur 19...♞he8 20.♗g3 [20.♗g4!?!] 20...♞c7 21.♞f3!? ♗e5 [21...f5 22.exf5 ♗e5 23.♞f2 ♗xf3+ 24.♗f3 ♞xe3 25.♞xe3 ♞xg3 26.f6∞ revient au même] 22.♞f2 f5 23.exf5 ♗xf3+ 24.♗xf3 ♞xe3 25.♞xe3 ♞xg3 26.f6 et les Noirs n'ont plus grand-chose.

20.♗g3 ♞e7!?

Couvrant simultanément c5 et la septième rangée, rempart du roi noir.

21.♗f3 f5!

La position est mûre pour l'assaut !

22.♗f2

22.a5 ♞d5!?

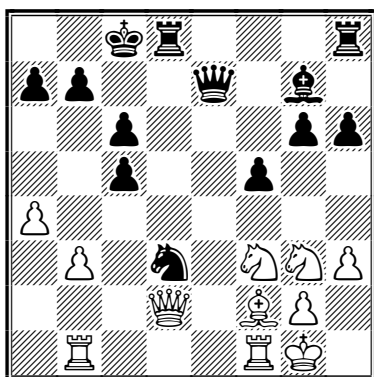

22...f4

Cette poussée, qui va entraîner de nombreux échanges, devait être très précisément évaluée. Pourtant, il était très difficile à ce moment de la partie de choisir entre 22...♞d5 (qui a eu très longtemps ma préférence), 22...♞he8, 22...♞d7 (un peu trop passif peut-être) ou encore 22...♞d6 et le coup de la partie.

23.♗h1 ♞d5

Maintenant que le cavalier blanc a été rejeté dans les petites écuries, ce coup prépare sereinement le doublement vertical des tours et maintient, ou renforce, la pression sur la dame blanche à travers le cavalier d3.

24.b4!?

Un bon coup ! Les Blancs commencent à sentir le roussi et se lancent à la recherche des sempiternelles eaux troubles !

24...♞hd8

Les Blancs décident d'investir encore un pion ! Conformément au plan élaboré précédemment ce coup m'a semblé plus cohérent que la prise en b4. Les variantes issues de cxb4 ou de ♗xf2 orientent la partie vers une finale où les chances de gain des Noirs, avec trois pions pour le cavalier, sont assez faibles.

• 24...cxb4 25.♗xa7 ♗c3 [25...b5 ne promet guère davantage, 26.♗f2 ♗xf2 27.♞c2 ♗xh3+ 28.gxh3 ♗c3 (28...♞c5+ 29.♞xc5 ♞xc5 30.♞xb4=) 29.axb5 ♞e3+ 30.♗g2 ♞xb5 31.♗f2=] 26.♞c2 c5 27.♗f2=;

• 24...♗xf2 25.♞xf2 cxb4 26.♞xa7 ♗d4+ [26...♞e3+ 27.♞xe3 fxe3 28.♞xb4 e2 29.♞e1 ♗c3 30.♞e4 ♗xe1 31.♗xe1 ♞f8 32.♞xe2∞] 27.♗xd4 ♞e3+ 28.♗f2 ♞xd4 29.♞xd4 ♞xd4∞.

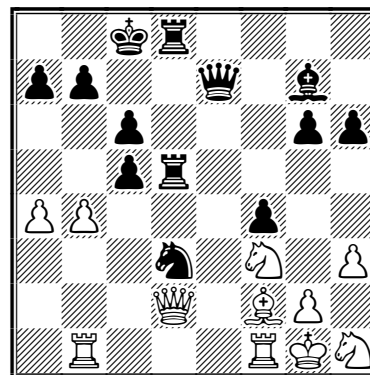

25.bxc5?

Je ne suis pas sûr que ce soit ici le meilleur coup car, en prenant le pion, les Blancs raccourcissent considérablement la diagonale de leur fou f2.

25.♞c2!? g5 26.b5 cxb5 27.♞xb5 h5 28.♞fb1 g4 29.♞xb7 ♞xb7 30.♞xb7 ♗xb7 31.♗h4!?!?.

QUI C'EST CELUI-LÀ ?

Pour vous inscrire à un tournoi A.J.E.C., consultez la page 2 de couverture **du dernier CDE paru**, afin de bien repérer la personne à qui vous adresser. Il arrive de temps à autre que certains d'entre vous se trompent, ce qui entraîne des retards dans la prise en compte de vos inscriptions.

25...g5!?

Les Noirs profitent du mauvais coup précédent pour faire monter la pression à l'aile roi. Bien sûr 25...♗xc5? ne va pas à cause de 26.♖xf4+ et les Noirs n'ont plus d'attaque.

26.♖a5 ♖b8 27.♖b3

La contre-attaque aurait été plus forte avec le soutien du fou f2.

27...h5 28.♖fb1 ♖8d7 29.♗e1

D'autres coups ne sont pas meilleurs, exemple : 29.♗h2 ♗xc5 30.♖e1 ♖xe1+! 31.♖xe1 ♖d1 32.♖b1 ♖xe1+ 33.♖xe1 ♗xa4 34.♖e8+ ♗c7 35.♗xa7 b5+ et il sera très difficile de stopper les pions passés de l'aile dame.

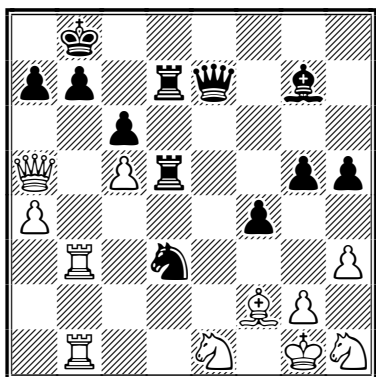

29...♗xf2

Ce coup maintient une certaine pression sur le roi adverse. 29...♗xc5 n'est valable que si on est sûr de gagner la finale avec les trois pions passés noirs contre le cavalier : 30.♗d3 [ou 30.♖d3 et des variantes similaires] 30...♖xd3 31.♗xc5 ♖xc5+ 32.♖xc5 ♗d4+ 33.♖xd4 ♖3xd4 34.♗f2 une des positions clé de cette finale qui peut être obtenue par d'autres coups, 34...♖xa4 [34...a5 avec l'idée ♖b8-a7-a6 et b7-b5 : 35.♗f1 ♗a7 36.♖a1 ♗a6 37.♖c3 ♖7d5 38.♗e2∞] 35.♗d3 [35.h4!?] 35...♖a5 36.h4 gxh4 [36...♖ad5?! 37.♗b4 ♖b5 38.♗xc6 bxc6 39.♖xb5 cxb5 40.♖xb5 ♗c7 41.♖xg5] 37.♗xf4 ♖f5 38.♗g6+.

30.♗xf2 g4

Dans la logique des coups précédents.

31.♗f1

• 31.♖a6?! ♗d4! 32.♗f1 ♗xf2! 33.♗xf2 gxh3 34.gxh3 ♗a8 35.♖xc6 ♖e8!→ 36.♖f6 ♖d2+ 37.♗g1 ♖g8+ 38.♗h1 ♖g7 39.♗f3 ♖gg2 40.♗xd2 ♖xd2 41.♖g3 ♖d5+ 42.♗g1 ♖xc5+ 43.♗h1 ♖d5+ 44.♗g1 fxg3;

• 31.hxg4 doit être sérieusement considéré, 31...hxg4 32.♗xg4 ♗d4+ 33.♗f2 [33.♗f1? ♖h4+→] 33...♗xc5 34.♖c3 b6 35.♖c1 ♖d1 [35...♖h4!?] 36.♖xd1 ♖xd1 37.♗f1 ♗d4+.

31...f3!

Les Noirs n'ont pas de temps pour abriter le roi des échecs avant de lancer l'assaut décisif par 31...♗a8 car les Blancs retrouveraient des couleurs avec 32.♖a6! ♖d2 [32...g3 33.♗e4!] 33.♗e4! après quoi la partie s'oriente vers le partage du point, 33...f3 34.♖xb7 fxg2+ 35.♗xg2 ♖d1+ 36.♖xd1 ♖xd1+ 37.♗e2 ♖xe4+ 38.♗xd1 ♖d5+.

32.gxf3

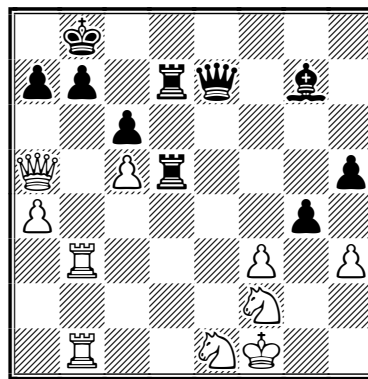

32...g3

La pointe de toute l'attaque noire.

33.♗e4

Sur 33.♗fd3 g2+! 34.♗xg2 ♖e2+ 35.♗h1 h4 [35...♗f6!? avec l'idée ♖g5 et ♖f1] 36.♗g2 ♖xd3 37.♖e1 ♖d1 38.♖e3 ♖xe1+ 39.♖xe1 ♖xe1+ 40.♖xe1∞, les quatre pions blancs (isolés) sont plus difficiles à défendre que les Noirs.

33...♖e6 34.♗g2 h4 35.♖3b2

Les Noirs menaçaient ♖d2, par exemple 35.♖b4 ♖d2+ 36.♗g1 ♗d4+ 37.♖xd4 ♖2xd4+.

35...♗xb2 36.♖xb2 ♖e5

Avec pression sur c5 et b2, tous ces coups sont quasiment forcés. Les Blancs dont la position est de moins en moins enviable, doivent maintenant décider entre plusieurs coups.

37.♖c2

• 37.♖c2 ♖d4 [37...♖d1] 38.♗d6?! ♖e5 39.♗e4 ♖xe4! 40.fxe4 ♖c4+ attaque la tour e2 et menace b6;

• 37.♖a2 ♖d4 38.♖e2 ♖e5 39.♗c2 ♖d3 40.♖e1 ♖f7→.

37...♖d4

Avec l'idée ♖c3 et ♗d2, que les Blancs ne peuvent tolérer.

38.♖c3

• 38.♗e2 ♗e5! 39.♗c2 ♖d3+ 40.♖e1 [40. ♗d2 ♖xd2+ 41.♗xd2 ♗e2+ 42.♗f1 ♗dxd2 43.♗e3 a6! (procurant un abri sûr au roi noir) 44.♖c3 ♗g2+-+ 45.♗xg2 ♗xg2 46.♖h8+ ♗a7 47.♖xh4 ♗a2 48.f4 ♗gc2 49.♖e1 ♗h2 50.♗g1 ♗ag2+ 51.♗f1 ♗h1+!-+] 40...♗f7 41.♗e3 ♗xf3! 42.♗g4 [42.♗xf3 ♖xe4#] 42...♗e8 et les Blancs sont quasiment en zugzwang !

• 38.♗f1 ♗e5 39.♖c3 [39.♗d2?? ♖c4+ 40.♗g1 b6-+] 39...♖xc3 [quasi forcé, si 39...♗xe4? 40.fxe4 ♗f7+ 41.♗g2 ♖xe4+ 42.♗g1 et les Noirs n'ont plus rien) 40.♗xc3 ♗d1 et dans la finale qui suit, les pions blancs, isolés et faibles, auront du mal à résister à la puissance des deux tours noires.

38...♖xc3 39.♗xc3 ♗d4

Le plus "forçant".

40.♗a3

Un exemple d'amitié entre ajécistes : "Averell" Hervet, "Jack" Thirion, "William" Carpentier, et "Joe" Barré, dit le Réunionnais, lors d'un repas champêtre dans la région toulousaine en juillet 2005.

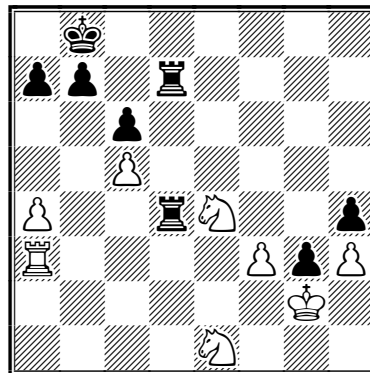

40...♗c4!?

Un plan simple : liquider les pions blancs faibles et pousser les pions noirs. Les Blancs n'ont pas grand-chose à y opposer. La partie est désormais stratégiquement gagnée.

41.♗a1?! ♗dd4 42.a5 ♗a4 43.♖b1 ♗xa5 44.♗f1 ♖b5 45.♗a1

Les Blancs n'ont rien à espérer de 45.♗xb5 cxb5 46.♗c2 ♗d1+ 47.♗g2 a5 48.f4 b4 49.f5 b3 50.♗a3 [50.f6 bxc2] 50...b2 51.f6 ♗c7 52.f7 ♗d8 53.♗g5 ♗d7! [contrôlant e6] 54.♗h7 ♗e7 55.f8♖+ ♗xf8 56.♗xf8 ♗xf8-+.

45...a5! 46.♗c2 ♗d3 47.♗e2 ♗db3 48.♗d2

L'issue de la partie ne fait plus aucun doute, il y a de très nombreuses variantes, certaines assez jolies, par exemple : 48.f4 ♗b2 49.♗d3 ♗5b3+ 50.♗c3 ♗b1 51.♗xb1 [51.♗a2 ♗g2!] 51...♗xb1 52.♗e3 [52.♗xb1 ♗g2!] 52...♗h1 53.f5 ♗xh3 54.♗e2 ♗g2 55.♗e4 ♗g3 56.f6 ♗g8 57.♗xg2 [57.♗g1] 57...h3 58.f7 ♗f8 59.♗e1 h2 60.♗g3 ♗xf7 61.♗f3 a4! 62.♗d2 a3 63.♗b3 a2

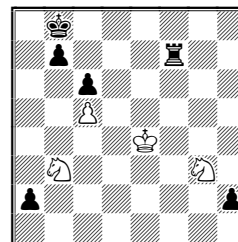

48...♗c3 49.♗e3 ♖bxc5 50.f4 ♗c1 51.♗a2

Après 51.♗xc1 ♗xc1 52.f5, le roi noir doit bien entendu veiller à rester dans le carré du pion passé blanc, 52...♗c7 53.f6 ♗d7.

51...g1

Non pas tant pour capturer le pion h3 mais pour défendre h4 et aussi attaquer le roi blanc sur la deuxième rangée.

52.f3 xh3 53.f5 e5 54.g1!?

La tour h semble s'être aventurée sur une voie de garage... mais ce n'est pas définitif !

54...e8 55.f6

55.gxa5 g2 56.g1 h1 57.g3 f1 58.g1 xf5+.

55...b5 56.f7 f8 57.g5 h2+ 58.f3 f2+ 59.g4

21 jours de réflexion pour ce coup...

59...g2 60.g1 a4 61.g2 x7 62.g7 63.b1 g7+ 64.f3 g3+ 65.f2 c3 66.g4 a3 67.f5 c7 68.g2 a2 69.g1 c2+ 70.f3 b4 71.g4 b2 72.f4 c5 73.g3 x3 74.gxa2 c6 75.g2 g3 76.f4 d3 77.f4 d8! 0-1

PIERRE RUIZ-VIDAL

COMMENT JOUER CONTRE UN AVEUGLE ?

CHRISTOPHE BOUTON

C'EST CE QUE DOIVENT encore se demander nos six ajécistes aux prises depuis le 15 mai dernier avec l'équipe de l'A.E.P.A... Lors de l'olympiade de Turin, l'équipe de l'IBCA (cf. présentation dans le CDE n° 560), a été bien plus heureuse, soit dit « en passant », que celle de l'ICCF et a même fait sensation à la première ronde en tenant la dragée haute à la redoutable Ukraine, victorieuse voici deux ans à Calvia. Mais laissons la parole à notre envoyé spécial sur place :

Parmi les sensations de la première ronde des olympiades, une partie a retenu mon attention : la nulle du Russe Sergueï Krylov, le meilleur joueur aveugle du monde face à Ivanchuk. À 58 ans, Krylov n'est pas un débutant : il est maître international et fait partie de l'équipe des aveugles. Ben oui, ça existe.

L'équipe de France féminine a joué contre les malentendantes ; ça fait quatre ans que j'ai décroché de l'info échiquéenne ;

sauf erreur, les malentendantes, c'est une nouveauté. Vite, réfutez-moi !

Que foutent les aveugles dans une olympiade ? Ben faut savoir qu'ils sont rattachés à la FIDE en tant que tels et qu'ils peuvent former une équipe avec diverses nationalités. Et depuis des années, ils se classent devant des pays où les échecs ne sont pas développés, mais qui envoient aux olympiades un délégué passer des vacances, jouer au kibbitz (regarder sans jouer) et surtout voter. Bien voter. Passons.

Donc Ivanchuk. Tchouki quoi. Vous l'connaissez ? C'est un génie de l'échiquier. C'est aussi un type qui cache 50 000 dollars chez lui et qui

oublie où il a planqué la fraîche. Coquet, non ? La première fois que j'ai vu, c'était à Champigny-sur-Marne, en 1984. Y'avait Anand. Y'avait Api (cella), Dreev et d'autres. Tchouki n'avait pas ses sourcils en brosse. Tchouki ne se crottait pas le nez continuellement. Tchouki ne récitait pas des poèmes de Pouchkine pendant la cérémonie de clôture. Ce gamin réfléchissait à la position en regardant le

vide. Y'a un super cliché de lui dans le bouquin de Catherine Jaeg, *Passion*, essentiellement consacré à des portraits en noir et blanc de joueurs d'échecs. La photo le montre sirotant du Coca avec une paille. Déjà ailleurs, sur sa planète. L'éditeur du bouquin ? Bessel Kok et son épouse d'alors. Le livre doit être introuvable, mais à tout hasard, pour les furieux, voici le numéro d'ISBN : 90-9004112-5.

Aujourd'hui, Ivanchuk est un super GMI respecté de tous. Connue pour son émotivité. Kasparov disait déjà de lui, en 1988, qu'il ne serait jamais champion du monde « à cause de ses nerfs ».

Échecs 64, le blog de C. Bouton

Les news impertinentes du monde des 64 cases

<http://echecs64.blog.20minutes.fr/>

Eh bien contre Krylov, Ivanchuk n'a pas su quoi faire. Psychologiquement, il était mal à l'aise avant la partie : il a joué une Petroff avec les noirs. Petit bras et pas vraiment sexy quand on doit, en équipe, gagner contre un adversaire avec 350 points de moins ! Krylov a été très pro : il a sorti le revolver à échange. Un six-coups qui a fait mouche à chaque fois. C'est la première fois que vous le verrez écrit, mais tout le monde le dit : ça s'appelle « jouer PD ». Bon je vous la joue joueur d'échecs beau moyen : « Dans les échecs, on a nos valeurs, y'a pas de politiquement correct et le machisme n'a pas disparu. Faut pas déconner quand même ! »

En langage politiquement correct, on dirait (accent XVI^e arrondissement inclus) : « Krylov l'a jouée homosexuel. » Vanne lamentable que je vais m'empresse d'envoyer à Nigel Short. En grand diffuseur de vanes douteuses, il se fera un plaisir de la populariser.

Donc Krylov a beaucoup échangé. Le plan B, c'est de dire, « il l'a jouée échangiste », mais celle-là ne m'arrache même plus un sourire. Bref, après tous ces échanges, Krylov a colmaté les brèches, contrôlé le contre-jeu et encaissé la nulle. Yeaah ! C'est un coriace. Je l'ai vu à Cappelle-la-Grande. Il ne se fatigue pas. Il ne laisse rien passer. Toujours à toucher son échiquier-braille, hyper concentré. Jouer à l'aveugle peut paraître extra-terrestre. La difficulté, c'est de lutter contre la fatigue et sûrement

aussi de devoir rester assis cinq heures parfois, alors qu'un joueur qui jouit de toute sa vue peut se lever et se déconcentrer !

La nulle d'Ivanchuk vous paraît blâmable ? Ben moi, ch'ui pas d'ak. Passke moâ môssieur, j'ai joué contre le meilleur joueur aveugle français : M. Delavalade jouait beaucoup de tournois, et on s'est retrouvé, le 27.10.1988, table 48, face à face. Excusez d'la précision, un juge vient de me convoquer dans l'affaire Clearstream, j'ai encore des séquelles. Malgré les 300 points d'écart en ma faveur, j'ai eu un sentiment d'malaise : je ne pouvais lire les émotions de mon adversaire. C'est ce qui a dû arriver à Tchouki. Clairement, il n'a pas fait montre de sa science à traquer le défaut dans le répertoire d'ouvertures de l'adversaire. Il était déjà ailleurs. Comme en 1984 à Champigny, mais en mode perturbé. Pour Krylov, c'est un super résultat. Pour Tchouki, la gamberge continue.

Défense Petrov [C42]

○ **Krylov, Sergei**

● **Ivanchuk, Vasyl**

36th Olympiad, Turin 2006

1.e4 e5 2.♘f3 ♘f6 3.♗xe5 d6 4.♘f3 ♗xe4
5.d4 d5 6.♙d3 ♙d6 7.0-0 0-0 8.c4 c6 9.♗c3
♗xc3 10.bxc3 dxc4 11.♙xc4 ♙g4 12.♚d3 ♗d7
13.♞e1 b5 14.♗g5 ♗f6 15.♙b3 ♚c7 16.h3 ♙h5
17.♗e4 ♗xe4 18.♚xc4 ♙g6 19.♚e2 a5 20.a4
b4 21.cxb4 axb4 22.♙d2 ♞ab8 23.♞ac1 ½-½

CH. BOUTON

DÉCOUVREZ UN ADHÉRENT

PHILIPPE CHOPIN

JE VOUS PROPOSE une nouvelle rubrique « Découvrez un adhérent » basée sur le questionnaire de Proust. C'était un passe-temps répandu dans la bonne société de France et d'Angleterre durant la seconde moitié du XIX^e siècle. Il s'agit tout simplement d'un ensemble plus ou moins standard de questions. Cela permet de dévoiler les goûts et les aspirations de ceux qui y répondent.

Si le nom de l'écrivain Marcel Proust est associé à cette distraction, c'est qu'il jouait à ce jeu, et que ses réponses nous sont parvenues. Pour plus d'information, voir le site Internet de Wikipedia http://fr.wikipedia.org/wiki/Questionnaire_de_Proust

Ici, cette rubrique permettra de découvrir un adhérent de l'A.J.E.C. Elle sera composée du questionnaire, d'une partie d'échecs (meilleure partie vue ou meilleure partie jouée) et de plusieurs diagrammes issues de parties jouées par l'adhérent.

Pour lancer cette rubrique, je serais aujourd'hui le cobaye...



PHILIPPE CHOPIN

Élo ICCF : 2605 (avril 2006)

Élo AJEC : 2728 (mars 2006)

Titre ICCF ou AJEC : SIM (2005)

Année de naissance : 1962

Lieu de naissance : Paris

Résidence : Paris

Couleur : le bleu comme la mer

Animal : le dauphin

Nourriture : Française (sauf la choucroute),
Italienne (pizzas...), Japonaise (sushis)

Boisson : jus d'orange frais,
chocolat à l'ancienne, le thé

Livre : Les liaisons dangereuses
(Choderlos de Laclos)

Écrivain : Bernard Werber

Films : Buena Vista Social Club,
Blade Runner, Shakespeare in Love,
Les tontons flingueurs

Cinéastes : Pedro Almodovar, Woody Allen,
Alfred Hitchcock

Acteurs/actrices : Robert de Niro,
Jean-Pierre Bacri, Catherine Frot,
Isabelle Huppert, Julia Roberts

Musique : Variété internationale, jazz,
musique cubaine

Chanteurs/chanteuses : Phil Collins,
Diana Kral, Alain Souchon

Peintres : les impressionnistes
(Cézanne, Gauguin, Monet, Renoir...)

Homme politique qui a marqué :
'Che' Guevara

Questionnaire réalisé en mai 2006

Début des échecs : 1978 avec le match
Karpov-Korchnoi à Baguio

Livre d'échecs qui a le plus marqué :
Confidences sur l'échiquier (Kotov 1977)

Livre d'échecs préféré : les livres de
Dvoretsky : School of Chess Excellence
(en 4 tomes), Le manuel des finales

Revue d'échecs : New In Chess et le CDE !

Site Internet d'échecs : ChessCafe.com
(The Instructor - Dvoretsky,
Chess Informant, Endgame Corner...)

Meilleure partie d'échecs vue :
Ivanchuk - Jussupow 0-1 (Bruxelles 1991)

Meilleure partie jouée par correspondance :
Chopin - Mrkvicka 1-0 (Harald Malmgren
2005) et Chopin - Jean-Marie Barré
½-½ (France 2004, cf. CDE 556 p. 305)

Joueur : Capablanca, Fischer, Kasparov,
Korchnoi pour sa longévité, Anand

Joueur par correspondance : CJS Purdy,
Léotard et Van Oosterom

Joueur qui a le plus influencé :
José Raul Capablanca

Ouvertures : Défense Sicilienne (côté blanc
la Sveshnikov et côté noir la Najdorf)

Objectif pour les échecs par correspondance :
décrocher le titre de GM pour 2007

Que vous a apporté le plus les échecs ?
Concentration, développement
de la mémoire et le plaisir de pratiquer
un jeu, un sport... un art

Cecil JS Purdy : « Les échecs sont aussi mystérieux que les femmes. »

Défense Est-Indienne [E67]

○ Ivanchuk, Vassily UKR

● Jussupow, Artur GER

Bruxelles, 1991

1.c4 e5 2.g3 d6 3.♙g2 g6 4.d4 ♘d7 5.♗c3 ♙g7
 6.♗f3 ♗gf6 7.0-0 0-0 8.♞c2 ♞e8 9.♞d1 c6 10.b3
 ♞e7 11.♙a3 e4 12.♗g5 e3 13.f4 ♗f8 14.b4 ♙f5
 15.♞b3 h6 16.♗f3 ♗g4 17.b5 g5 18.bxc6 bxc6
 19.♗e5!? gxf4 20.♗xc6 ♞g5 21.♙xd6 ♗g6
 22.♗d5 ♞h5 23.h4 ♗xh4 24.gxh4 ♞xh4
 25.♗de7+ ♗h8 26.♗xf5 ♞h2+ 27.♗f1 ♞e6
 [27...♙f6! 28.♞d3 ♙h4! 29.♞xc3 ♙f2 30.♞xc8+
 ♞xe8 31.e4 ♞g1+ 32.♗e2 ♞xg2+] 28.♞b7?
 [28.♗ce7! ♞xc7 29.♗xe7 ♞g3 30.♗g1=]

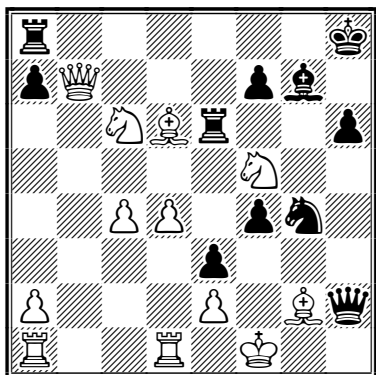

28...♞g6!! [28...♞g8 29.♗ce7+] 29.♞xa8+ ♗h7
 30.♞g8+! ♗xg8 31.♗ce7+ ♗h7 32.♗xg6
 fxg6 33.♗xg7 ♗f2!! 34.♙xf4 ♞xf4 35.♗e6
 ♞h2 36.♞db1 ♗h3 37.♞b7+ ♗g8 38.♞b8+
 ♞xb8 39.♙xh3 ♞g3 0-1

JOUEZ COMME PHILIPPE CHOPIN !

(solutions page 156)

○ Chopin, Philippe FRA

● Lambers, Gerrit Hans NED

corr Jubilee email ICCF, 2001

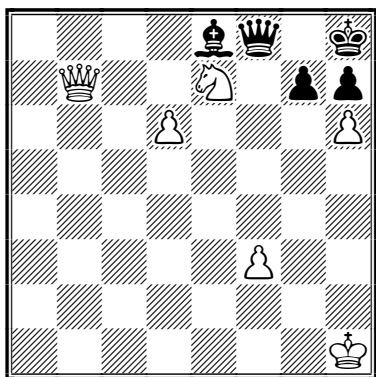

○ Chopin, Philippe FRA

● Bensiak, Norbert GER

corr EM/M/200 ICCF, 2002

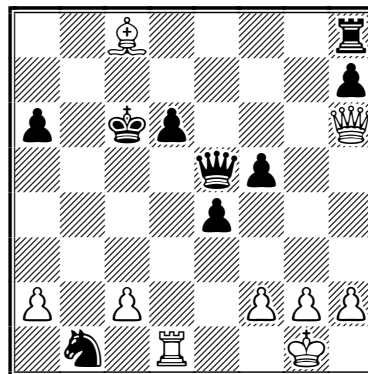

○ Chopin, Philippe FRA

● Van Broek, Omer BEL

corr NSTT2, 2003

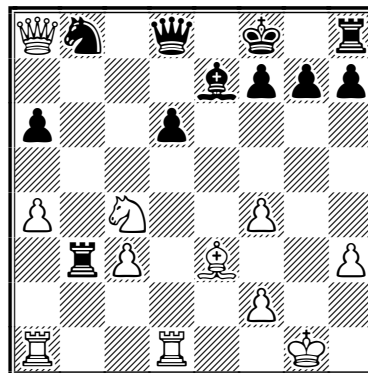

○ Hansen, Mads Smith DEN

● Chopin, Philippe FRA

corr Harald Malmgren mem, 2004

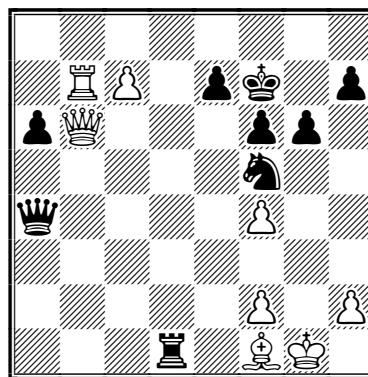

LES TOURNOIS DE LA RÉGENCE

MATHIAS GUIDONI

○ Carlier, Pierre

● Garcia, Carlos

Défense des Deux Cavaliers [C55]

corr La Régence, groupe 1, 2004

[Guidoni, Mathias]

1.e4 d2c6 2.d2c3 e5 3.d2f3 d2f6 4.f2c4 d2xe4
5.d2xe4 d5 6.f2e2

● 6.f2d3 dxc4 7.f2xe4 f2d6 8.d4 d2xd4 9.d2xd4
exd4 10.f2xd4 0-0 11.f2c3 f2c7 12.0-0-0, Ancy -
Caumes, corr AJEC 1991 (1-0, 34);

● 6.f2xd5 f2xd5 7.d3 f2e7 8.h3 f2e6 9.0-0-0
0-0-0 10.f2c3 h6 11.d2c3 f2d7 12.a4 d2b8
13.a5 a6 14.f2c2 f5, Dejonckheere - Metzger,
corr AJEC/5124 (0-1, 28).

6...dxc4 7.f2xc4 f2e6 8.f2b5 f2d5! 9.f2xd5

● 9.f2xb7 f2xc4+ 10.d2d1 f2b8! 11.f2xc7 f2g4
12.f2e1 f2xf3+ 13.gxf3 f2xf3+ 14.f2e2 f2c5-+;

● 9.f2e2 0-0-0 10.d2c3 f2a5 11.0-0-0 d2d4
12.d2xd4 exd4 13.d2c4 d3 14.cxd3 f2e7.

9...f2xd5 10.d2c3?

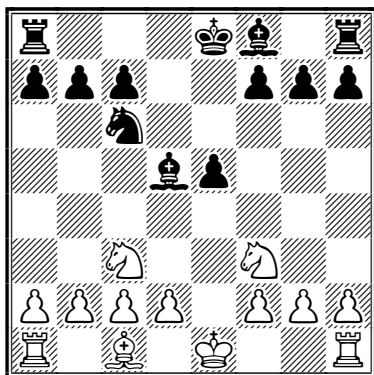

10...f2xf3!

L'avance de développement des Noirs n'est pas négligeable.

11.gxf3 0-0-0 12.0-0? d2d4

Visé le pion c2.

13.d2e4? d2xc2 14.f2b1 f2b4

14...f2d3 15.f4 exf4 16.b3 d2d4 17.f2b2 d2f3+
18.d2g2 f5 19.d2c3 d2xd2-+.

15.a3 f2a5

Permet aux Blancs de se développer avec gain de temps.

16.f2e1??

16.b4 f2b6 17.f2b2 f2hc8 18.d2g2-+.

16...d2xe1 17.d2g5 f2df8

17...f2d7! 18.b4 f2b6 19.f2b2 f2xd2 20.f2xe5
f2xf2+ 21.d2h1 f2e2.

18.d3 h6 19.d2e4 d2xf3+ 20.d2g2 d2d4

20...d2e1+ 21.d2f1 d2xd3 22.b4 f2b6 23.f2e3
f2xe3 24.fxe3 f5 25.d2c3.

21.f2e3 f5 22.d2c5

22.f2xd4 exd4 23.d2g3 c6 24.f2c1

22...f4 23.f2xd4 f3+ 24.d2g3 exd4 25.b4 f2b6

26.d2e6 f2f6 27.d2xd4 f2xd4 ½-½

Et nulle !!! alors que les Noirs ont une position écrasante.

○ Eckert, Patrick

● Maumey, Marc

Partie Anglaise, variante Kérès [A23]

corr La Régence, groupe 1, 2004

[Guidoni, Mathias]

1.c4 e5 2.d2c3 d2f6 3.g3 c6 4.f2g2 d5 5.cxd5
cxd5 6.f2b3 d2c6 7.d2xd5 d2d4 8.d2xf6+ f2xf6

8...gxf6 9.f2d3 f2f5 10.f2e4 f2xe4 11.f2xe4
f2c7 12.d2f1 f2g7 13.d3 0-0 14.f2d2 f5 15.f2d5
f2f8 16.f2a5 f2c6 17.f3 f2d5 0-1, L'Henoret -
Cavril, corr AJEC/1216.

9.f2d1=

9.f2c4 f2d7 10.f2xb7 f2b8 11.f2c4 f2c8, Doudon -
Thirion, corr AJEC Défi 94/072 (0-1, 20).

9...f2f5 [Logique] 10.d3 f2c8 11.d2f1 f2a6
12.f2e3 f2c5 13.d2f3

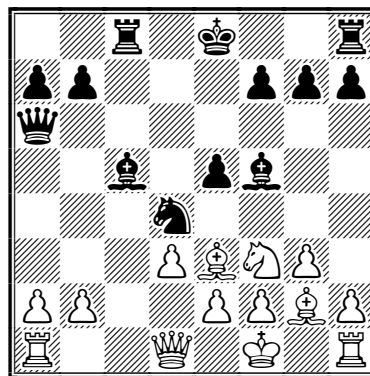

13...♗xe2

C'est très spéculatif à mon goût.

13...♗xf3 14.♙xf3 ♕h3+ 15.♙g2 ♕xc3 (15...
♙xg2+ 16.♗xg2 ♖c6+ 17.♗g1 ♕xe3 18.fxe3
0-0 19.♖b3) 16.fxc3 ♖c6 17.♖g1 ♕xg2+
18.♖xg2 0-0=.

14.♗xe2 e4 15.♗h4

15.♗d4 exd3+ 16.♗f1 ♕xd4 17.♕xd4 0-0
18.♗g1 ♖fd8 19.♕c3 ♕c6.

15...exd3+ 16.♗f1 ♕d7!?

Un peu frileux. Mieux : 16...♕xc3 17.fxc3 ♕d7
18.♖b3 ♖c2 19.♗g1 ♖b5 20.♖xb5 ♕xb5.

17.♖f3

17.♕xc5 ♖xc5 18.♕e4 ♖b6 19.♕xd3 ♖xb2
20.♖b1 ♖xa2 21.♖xb7 ♕h3+ 22.♗g1 0-0.

17...0-0 18.♖xb7 ♖d6

Les Noirs jouent l'attaque...

19.♖d5

19.♕xc5 ♖xc5 20.♖e1 (20.♖b3 ♖c1+ 21.♖d1
d2 22.♕b7 ♕h3+=) 20...d2 21.♖d1 ♕b5+
22.♗g1 ♕e2.

19...♕b5?

19...♖xd5 20.♕xd5 ♕xc3 21.fxc3 ♖fe8 22.♗g2
♕h3 23.♗g1 ♖c2.

20.♖xd6 [Bien sûr] 20...♕xd6 21.♗f5 ♕b4
22.♕f3 ♕d7 23.♗d4

23.a3 ♕xf5 24.axb4±.

23...♕h3+ 24.♙g2

24.♗g1 d2 25.♖d1 ♖c1 26.♖xc1 dxc1♖+ 27.
♕xc1 h6 28.♕e3 ♕d6 29.♙g2 ♙g4 30.h3 ♕d7
31.♖h2.

24...♕d7 25.♖d1 ♖fe8 26.♖xd3 ♙g4 27.♕f3 1-0

○ Cassel, Jean-Jacques FRA

● Godinot, Bernard FRA

Défense Caro-Kann, attaque Panov [B13]

corr La Régence, groupe 1, 2004

[Guidoni, Mathias]

1.e4 c6 2.d4 d5 3.exd5 cxd5 4.c4 ♗f6 5.♗c3
♗c6 6.♗f3 e6 7.c5 ♕e7 8.♕b5

8.a3 ♗e4 9.♖d3 ♖a5 10.♖b1 ♗xc3 11.♕d2 0-0
12.♕xc3 ♖c7 13.♕e2, 1-0 Negro, J - Clerissi,
corr Coupe Nice-Matin 1993 (1-0, 26).

8...a6

8...0-0 9.0-0 ♗e4 10.♖c2 f5 11.♕xc6 bxc6

12.♗e5 ♖c7, Milgram - Vasile, corr Coppa
Latina-5 bd10 1995 (½-½, 39).

9.♕xc6+ bxc6

Les Noirs auront un pion arriéré et une colonne
semi-ouverte.

10.♗e5 ♖c7 11.0-0 h6?!

11...♕xc5! 12.♗xf7 (12.dxc5? ♖xe5 13.♖a4
♕d7 14.♕f4 ♖f5 15.♕d6) 12...♗xf7 13.dxc5 e5∞.

12.b4 0-0 13.a3 ♕b7 14.f3 a5! 15.b5

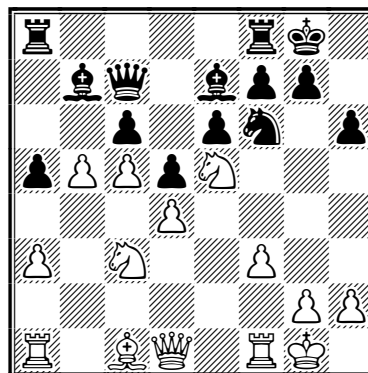

15...♗d7?

15...♕xc5! pour casser la chaîne de pions et
prendre l'avantage, 16.♕f4 ♕d6 17.bxc6 ♕xc6
18.♖c1 ♖b6 19.♖b1.

16.b6

16.♕f4 ♗xc5 17.♕xc5 ♖d8 18.♖d3 f6 19.♙g3∞.

16...♖d8 17.f4

Les Blancs ont pris deux temps pour avancer
ce pion et perdent l'avantage du trait.

17...♗xe5

17...♗xc5 18.dxc5 ♕xc5+ 19.♗h1 ♕xb6 20.♗a4
♕a7=.

18.fxe5

Les Blancs reprennent l'avantage.

18...♕g5?? 19.♖g4! f5

● 19...♕xc1 20.♖axc1 ♖c7 21.♖f3!;

● 19...♖b8 20.♖f3 ♕xc1 21.♖xc1 ♖e7 22.♖cf1
♕a6 23.♖g3 g6 24.♖f6 ♗g7 25.♖h5 ♖e8□
26.♖h4 ♕c4 27.♖h3 ♖h8.

20.exf6 ♖xf6? 21.♖xf6!?

21.♕xg5 hxg5 22.♖ae1 ♕c8 23.♖h5 ♕a6
24.♖f3 ♖xf3 25.♖xf3 ♖e7 26.♖g4 ♖f8 27.h3
(27.♖xe6?? ♖f1#) 27...♕c8.

21...♖xf6 22.♕xg5 hxg5 23.♖e1?

23.♞f1 (logique non ?) 23...♞e7 24.♞e1 ♞e8
25.♞e5 ♞f7 26.♞c2 ♞c8 27.h3 ♞f8 28.♞h2
♞f2 29.♞xg5 ♞f6 30.a4.

23...♞f8? 24.♞xe6+ ♞f7 25.♞xf6 gxf6 26.♞e8+
♞g7 27.♞d1 ½-½

Les Noirs s'en tirent bien dans une position où ils sont dominés.

○ Réant, Yves-Marie

● Bonnal, Louis

Défense Pirc, système Ufimtsev [B07]

corr La Régence, groupe 2, 2004

[Ruiz-Vidal, Pierre]

1.e4 d6 2.d4 ♞f6 3.♞c3 c6 4.♞f3 ♞g4 5.♞e2
e6 6.0-0 d5 7.e5 ♞fd7 8.a3 c5 9.dxc5 ♞xf3!?

Une affaire de goût. Mieux vaut avoir un objectif précis pour donner très tôt la paire de fous. On peut préférer le plus naturel 9...♞xc5.

9...a5 10.♞b5 ♞xc5 11.c4 ♞b6 12.♞c3 ♞xf3
13.♞xf3 dxc4 14.♞a4 ♞c7 15.♞f4 ♞c6
16.♞c1, Achenbach - Schlotmann, Allemagne
1996 (1-0, 38).

10.♞xf3 ♞xe5

Voilà donc l'idée originale des Noirs : construire un solide centre de pions.

11.b4 ♞bc6 12.♞e2 ♞e7 13.♞e1 a6 14.♞f4
♞g6 15.♞g3 ♞f6

Les Noirs ont harmonieusement développé leurs pièces et pallié l'absence du fou de cases blanches par la disposition de leur structure de pions.

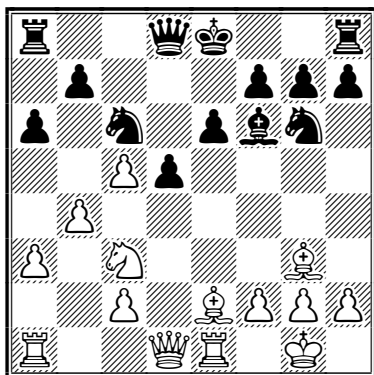

16.♞h5??

Dans cette position peu facile à jouer, les Blancs commettent une faute énorme !... 16.♞d2 ou 16.♞d3 étaient pratiquement forcés.

16...♞ge5??

Et pour quoi pas 16...♞xc3+ gagnant une pièce tout en enfourchant les deux tours ?

17.♞b1?

17.♞xd5 avec l'idée de profiter de l'enfilade du cavalier e5 sur le roi resté au centre gagnait sur-le-champ : 17...exd5 18.f4+.

17...♞c4? [17...0-0] 18.♞xe6+ ♞f8 19.♞d6+
♞e7 20.♞xe7+ ♞xe7 21.♞f3 g6 22.♞d1 d4
23.♞d5 ♞g5 24.♞g4 ♞g7 25.♞e1 ♞d2
26.♞xd2 ♞xd2 27.♞d1? [27.♞e7!+] 27...♞e8
28.♞f1 ♞e5 29.♞b6 ♞c3 30.♞xb7??

Lire la fin dans le CDE n° 561 page 117.

○ Réant, Yves-Marie

● Duval, Jacques

Gambit Letton [C40]

corr La Régence, groupe 2, 2004

[Ruiz-Vidal, Pierre]

1.e4 e5 2.♞f3 f5!

Chic, un Letton... c'est bon !

3.exf5 ♞c6

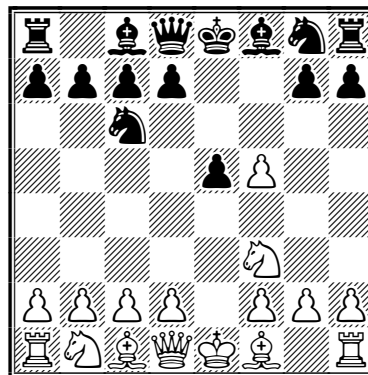

4.♞xe5??

Perd une pièce nette pour rien ! 4.d4 est ici le coup le plus fréquemment joué.

4...d6??

Les Noirs ne prennent pas ! !

Naturam expelles furca, tamen usque recurret ! !

5.♞xc6 bxc6 6.g4 ♞e7 7.♞g2 ♞b7 8.0-0 d5
9.♞e1 ♞d6 10.d4 0-0-0 11.♞e3 h5 12.gxh5
♞xf5 13.♞h3 ♞f6 14.♞f3 g6 15.♞c3 ♞b8
16.hxg6 ♞xg6+ 17.♞f1 ♞xe3+ 18.♞xe3
♞a6+ 19.♞e2 ♞h6 20.♞e6 ♞xc2 21.♞f5 ♞d2
22.♞b3+ ♞b7 23.♞d1 ♞g5 24.♞d3 ♞a8
25.♞a4 ♞hf8 26.♞g6 ♞d2?? 27.♞xd2 ♞xd2
28.♞a6 ♞d6 29.♞xb7+ 1-0

TOURNOIS ACCESSION

NOUVEAU RÈGLEMENT

Quelques changements ont été apportés au règlement des tournois Accession, notamment au niveau des qualifications. Ci-dessous le nouveau règlement complet mis à jour.

RÈGLEMENT DES TOURNOIS ACCESSION À 11 JOUEURS

Article 1 – Organisation générale.

Des tournois permanents à onze joueurs avec dix parties à jouer sont ouverts à tous les adhérents sous réserve de qualification.

La participation à un de ces tournois se fait après qualification dans un tournoi à cinq joueurs N2 ou N3.

Ils se déroulent selon le règlement des tournois A.J.E.C.

Il existe des tournois joués par la poste et des tournois joués par email, le choix se fait au moment de l'inscription.

Article 2 – Inscription.

L'inscription est gratuite et accessible à tous les adhérents qualifiés.

Elle doit être adressée au directeur du tournoi, comme indiqué dans le *Courrier des Échecs* (page 2) ou sur le site web de l'A.J.E.C.

Lors de son inscription, le joueur indique le type de tournoi, postal ou email, qu'il désire.

Article 3 – Système de départage.

En cas d'ex æquo pour la première place, les joueurs sont départagés par le système Sonneborn-Berger puis par leur score entre eux. Si cela ne donne rien, c'est le joueur ayant réalisé la plus forte progression au classement qui est déclaré vainqueur. Dans ce cas, les joueurs ex æquo bénéficient de la qualification au titre de l'Article 4.

Article 4 – Qualifications.

Les deux premiers d'un tournoi Accession à onze joueurs sont qualifiés pour le championnat de France.

Le troisième et le quatrième sont qualifiés pour un troisième tour de coupe de France.

Ces qualifications sont valables trois ans après l'annonce des résultats.



Solutions des diagrammes de la page 151

● Chopin - Lambers

46.♖f5!! g×h6 [46...♙xf5?? 47.♙xg7#]
47.d7 ♔xd7 48.♙xd7 h5 49.♙e6 [49.♙e6 h4
50.♔g2 h5 51.♙g6 h3+ 52.♔xh3 h4
53.♙h5+ ♔g8 54.♔xh4 ♙f6+ 55.♙g5+ ♔f7
56.♙xf6+ ♔xf6 57.♔e3 ♔e5 58.♔g5 ♔d4
59.f4 ♔xe3 60.f5 ♔d3 61.f6 ♔c3 62.f7 ♔d3
63.♔f4 ♔d4 64.f8♙ ♔d5 65.♙b4 ♔e6 66.♙d4
♔f7 67.♔e5 ♔g6 68.♙d7 ♔h5 69.♙g7 ♔h4
70.♔f4 ♔h3 71.♙g3#] 1-0

● Chopin - Bensiék

26.♔b7+!! [26.♙xb1?! ♙xc8 27.♙d1 ♙e8±;
26.♔xa6?! ♔c3 27.♙e1 f4±] 26...♔xb7
27.♙xd6 [27.♙xd6 ♙c8 28.♙b6+ ♔c7
29.♙xb1+; 27.♙xb1+?! ♔a8±] 1-0

● Chopin - Van Broek

21.♔xd6!! ♔xd6 [21...♙xd6 22.♙xd6]
22.♔c5! ♔g8 [22...♔xc5 23.♙xd8+] 23.♙xd6
♙e8 24.♙e4! ♙c8 [24...♙xe4 25.♙d8+]
25.♙ad1 [25.♙ad1 ♙b1 26.♙xb1 g5 27.♙d8+
♔g7 28.♔d4+ f6 29.♙xc8 ♙xc8 30.♙b7+
♔g6 31.♔xf6 ♙c7 32.♙xc7 ♔d7 33.♙xd7 h6
34.♙g7+ ♔h5 35.♙d7 a5 36.♙g4#] 1-0

● Hansen - Chopin

41...♙xf1+! 42.♔xf1 [42.♔g2 ♙g1+!
43.♔h3 ♙e4 44.♙b3+ ♔g7 45.f3 ♙xf4
46.♙g8+ ♔h6 47.♙f8+ ♔h5 48.♙h6+ ♔xh6
49.♙b4 ♙xf3#] 42...♙d1+ 43.♔g2 ♔h4+
44.♔h3 [44.♔g3 ♙f3+ 45.♔xh4 ♙xf4+
46.♔h3 ♙f3+ 47.♔h4 g5#] 44...♙f3+ 45.
♔xh4 ♙xf4+ 46.♔h3 ♙f3+ 47.♔h4 g5# 0-1

NOS TOURNOIS

71° CHAMPIONNAT DE FRANCE, 2006

RÉSULTATS

31. Wagner - Tombette	1/2-1/2
32. Deneuille - Fister	1 - 0
33. Wagner - Deneuille	1 - 0

CLASSEMENT PROVISOIRE

1. Patrick Thirion	8	(1)
2. François Sage	7	(2)
3. Philippe Tombette	4,5	(5)
4. Jean-Marie Barré	3,5	(7)
Claude Wagner	3,5	(6)
6. Gérard Chastanet	2	(6)
7. Jean-Pierre Mailfert	2	(8)
8. Christian Deneuille	1	(8)
Gilles Guidici	1	(10)
10. Jean-Marc Yvinec	0,5	(10)
11. Jean-Christophe Scilien	0	(12)
12. Francis Alozy	0	(8)
Bernard Fister	0	(7)

() nombre de parties en cours.

72° CHAMPIONNAT DE FRANCE, 2007

LANCEMENT

Le premier national sur webserveur a été lancé le 10 juin. Voici la liste des participants dans l'ordre du tirage au sort, avec leur Élo ICCF (* = Élo de départ) :

1. Pichelin, Xavier	2200 *
2. Ruiz-Vidal, Pierre	2311
3. Deneuille, Christian	2326
4. Vertes, Alain	2351
5. Cadillon Costa, Luís M	2277
6. Daenen, Serge	2000 *
7. Bibens, Jean-Paul	2133
8. Covolo, Thierry	2293
9. Matisson, Jean-Marie	2291
10. Tombette, Philippe SM	2449
11. Fister, Bernard	2212

12. Lorin, Fabrice	2040
13. Sage, François	2454

La fin du tournoi, qui se joue à la cadence de 50 jours par tranches de 10 coups est fixée au 31 décembre 2007. Les parties peuvent être suivies en direct sur le site de l'ICCF avec un léger décalage de 5 coups. Le directeur du tournoi est Louis Burnier.

TOURNOIS ACCESSION

RÉSULTATS DU TOURNOI A001

Noel - Guilpin	1/2-1/2
Catois - Guilpin	0 - 1
Gounet - Peigney	1/2-1/2
Moutardier - Lorin	1/2-1/2
Moutardier - Wambergue	1/2-1/2
Moutardier - Gounet	0 - 1
Guilpin - Fillon	0 - 1
Fillon - Moutardier	1 - 0
Moutardier - Depasse	0 - 1
Moutardier - Catois	1 - 0
Noel - Catois	1 - 0
Catois - Wambergue	0 - 1
Peigney - Moutardier	1 - 0
Gounet - Lorin	1/2-1/2
Depasse - Guilpin	1 - 0

CLASSEMENT PROVISOIRE

1. P. Gounet (6,5); 2/3. F. Lorin, D. Fillon (6); 4. C. Peigney (5,5); 5/6. L. Nouveau, J.-M. Depasse (5); 7. M. Wambergue (4,5); 8. D. Moutardier (4); 9. J.-C. Guilpin (2); 10. R. Noel (1,5); 11. Y. Catois (0).

RÉSULTATS DU TOURNOI A002

Lorin - Budin	1 - 0
Daenen - Flécher	1 - 0
Budin - Daenen	0 - 1
Daenen - Werbrouck	1 - 0

CDE COLLECTORS

Vous êtes collectionneur de CDE ? Nous vous rappelons qu'il est possible d'acquérir la collection des années 80 pour 35 € et celle des années 90 pour 50 €. Pour ce faire, envoyez votre chèque à Jack Le Dessert dont l'adresse figure page 3 de couverture. Attention, suite à une rupture de stock sur certains numéros, il manque quelques unités pour avoir une collection complète. Cependant, pour le prix modique, c'est quasiment donné !

Morin - Fillon	1/2-1/2
Aymard - Werbrouck	1 - 0
Morin - Flécher	1/2-1/2
Flécher Lorin	0 - 1
Daenen - Bontems	1 - 0
Morin - Bontemps	1 - 0
Lorin - Delancourt	1 - 0
Werbrouck - Lorin	0 - 1
Werbrouck - Flécher	0 - 1
Morin - Lorin	1 - 0
Werbrouck - Fillon	0 - 1
Aymard - Bontems	1 - 0
Laurent - Werbrouck	1 - 0

CLASSEMENT PROVISOIRE

1/2. S. Daenen, F. Lorin (4); 3. S. Morin (3);
4. M. Aymard (2); 5/6. D. Fillon, J. Flécher (1,5);
7. C. Laurent (1); 8/11. J.-M. Werbrouck, F.
Delancourt, F. Budin, C. Bontems (0).

2^E TOURNOI DE LA RÉGENCE

FINALE

La deuxième édition du tournoi de la Régence a débuté le 1^{er} juin 2006 et se terminera le 1^{er} juin 2008. Voici la liste des participants :

- Jacques Duval 1596
- Pierre Carlier 1741
- Francis Blondel 1794

Nous remercions les joueurs de participer à cette deuxième édition et surtout d'y participer dans le meilleur état d'esprit possible. Car comme disait si bien notre ami Carlos Garcia : C'est cela qui compte et au diable le matérialisme de la victoire ou de la défaite. Nous vous souhaitons un bon tournoi et de belles parties !!

LAURENT NOUVEAU & MATHIAS GUIDONI



TOURNOIS À 5 JOUEURS

NOUVEAUX TOURNOIS
(mode, DT, moyenne Élo)

5320 ♘, Nouveau, 1831
J.-M. Werbrouck, O. Moueza, C. Sengez,
D. Ferchaud, G. Soliveau

5323 ♘, Nouveau, 1883
P. Giraudet, M. Hömske, F. Rivollier,
E. Druelle, L. Collinet

5324 ♘, Werbrouck, 2085
P. Giraudet, S. Parisot, C. Le Page,
C. Humeau, P. Bobel

5325 ♘, Guidoni, 2042
S. Parisot, J.P. Dangauthier, G. Beck,
G. Dumont, J. Lefebvre

5327 ♘, Guidoni, 2232
G. Schurra, R. Christiaens, G. Beck,
G. de Saint Germain, D. Charpentier

5329 ♘, Werbrouck, 1923
A. Veroni, L. Gattegno, L. Collinet,
P. Richard, M.-O. Baron

♘ TOURNOI 5260, 2005	ÉLO	1	2	3	4	5	PTS	S.-B.
1 Sobry, Sébastien	1787	■ ■ = 0	1 1	1 1	1 1	1 1	6,5	18,00
2 Collinet, Laurent	1850	= 1 ■ ■ = 0	1 1	1 1	1 1		6	16,50
3 Werbrouck, Jean-Michel	1746	0 0 = 1 ■ ■	1 1	1 1	1 1		5,5	13,00
4 Soliveau Gilles	1850	0 0 0 0 0 0	■ ■	1 1			2	0,00
5 Cervello, Denis	1850	0 0 0 0 0 0	0 0	■ ■			0	0,00
MOYENNE ÉLO : 1817 – DT : LAURENT NOUVEAU								

♘ TOURNOI 5261, 2004	ÉLO	1	2	3	4	5	PTS	S.-B.
1 Lorin, Fabrice	1800	■ ■	1 1	1 1	1 1	1 1	8	12,00
2 Giraudet, Pierre	1984	0 0 ■ ■	0 1	1 1	1 1		5	1,00
3 Blasi, François	1850	0 0 1 0	■ ■	0 0	0 0		1	5,00
4 Glock, Joel	1910	0 0 0 0 0 0	■ ■	0 0			0	0,00
Arteriole, Dominique	1850	0 0 0 0 0 0	0 0	■ ■			0	0,00
MOYENNE ÉLO : 1879 – DT : JEAN-MICHEL WERBROUCK								

QUALIFICATIONS

- Sébastien Sobry : au choix deuxième tour de coupe de France ou tournoi Accession
- Laurent Collinet : tournoi Accession
- Jean-Pierre Mailfert : au choix championnat de France ou quart de finale de la coupe de France

- Roger Christiaens :
tournoi Accession
- Fabrice Lorin :
au choix troisième tour de la coupe de France ou tournoi Accession.
- Jean-Marc Depasse : tournoi Accession.
- Jérôme Guiot-Dorel : au choix deuxième tour de la coupe de France ou tournoi Accession.
- Jean Spiteri : tournoi Accession
- Christophe Sengez : au choix deuxième tour de coupe de France ou tournoi Accession
- Gilles Beltri : tournoi Accession
- Fabrice Lorin : au choix deuxième tour de Coupe de France ou tournoi Accession
- Pierre Giraudet : tournoi Accession
- Graziano Soldano : au choix deuxième tour de coupe de France ou tournoi Accession
- Laurent Nouveau : tournoi Accession
- Gilles Beltri : au choix deuxième tour de la Coupe de France ou tournoi Accession
- Marian-Ovidiu Baron : tournoi Accession.

☒ TOURNOI 5269, 2005	ÉLO	1	2	3	4	5	PTS	S.-B.
1 Mailfert, Jean-Pierre	2408	■ ■	1 1	1 =	= 1	1 1	7	22,25
2 Christiaens, Roger	2278	0 0	■ ■	1 1	1 =	1 1	5,5	13,25
3 Beck, Georges	2110	0 =	0 0	■ ■	= 1	1 1	4	8,75
4 Kuchelbecker, Charles	2159	= 0	0 =	= 0	■ ■	1 1	3,5	8,25
5 Baixes, Pierre	2163	0 0	0 0	0 0	0 0	■ ■	0	0,00
MOYENNE ÉLO : 222A – DT : MATHIAS GUIDONI								

☒ TOURNOI 5279, 2005	ÉLO	1	2	3	4	5	PTS	S.-B.
1 Guiot-Dorel, Jérôme	2121	■ ■	1 =	= 1	1 1	1 =	6,5	22,00
2 Spiteri, Jean	2141	0 =	■ ■	= 1	= =	= 1	4,5	15,00
3 Lamy, Loïc	2076	= 0	= 0	■ ■	= 1	= =	3,5	12,75
4 Lorin, Fabrice	2097	0 0	= =	= 0	■ ■	1 1	3,5	10,25
5 Eeckhout, Jean-Louis	2213	0 =	= 0	= =	0 0	■ ■	2	9,00
MOYENNE ÉLO : 2130 – DT : PIERRE LE BLED								

☒ TOURNOI 5284, 2005	ÉLO	1	2	3	4	5	PTS	S.-B.
1 Lorin, Fabrice	2097	■ ■	0 1	= =	1 =	1 1	5,5	17,75
2 Depasse, Jean-Marc	2130	1 0	■ ■	1 0	= =	1 1	5	16,50
3 Bobel, Philippe	2094	= =	0 1	■ ■	= =	1 =	4,5	16,25
4 Bontems, Cyrille	1969	0 =	= =	= =	■ ■	= =	3,5	13,75
5 Perron, Patrice	2155	0 0	0 0	0 =	= =	■ ■	1,5	5,75
MOYENNE ÉLO : 2089 – DT : JEAN-MICHEL WERBROUCK								

☒ TOURNOI 5305, 2005	ÉLO	1	2	3	4	5	PTS	S.-B.
1 Soldano, Graziano	1850	■ ■	1 1	1 1	1 1	= =	7	24,00
2 Nouveau, Laurent	1716	0 0	■ ■	1 =	= =	1 1	4,5	12,25
3 Le Savouroux, Hervé	1860	0 0	0 =	■ ■	1 1	= =	3,5	10,25
4 Laliga, José-Olivier	1850	0 0	= =	0 0	■ ■	1 1	3	8,50
5 Flécher, Joseph	1822	= =	0 0	= =	0 0	■ ■	2	10,50
MOYENNE ÉLO : 1820 – DT : JEAN-MICHEL WERBROUCK								

☒ TOURNOI 5312, 2005	ÉLO	1	2	3	4	5	PTS	S.-B.
1 Sengez, Christophe	1850	■ ■	1 0	1 1	1 1	1 1	7	16,50
2 Beltri, Gilles	1850	0 1	■ ■	1 =	1 0	1 1	5,5	14,25
3 Flécher, Joseph	1832	0 0	0 =	■ ■	1 0	1 1	3,5	4,75
4 Lhote, Thierry	1850	0 0	0 1	0 1	■ ■	0 0	2	9,00
5 Bouscarle, Mathieu	1800	0 0	0 0	0 0	0 0	■ ■	0	0,00
MOYENNE ÉLO : 1836 – DT : LAURENT NOUVEAU								

☒ TOURNOI 5319, 2006	ÉLO	1	2	3	4	5	PTS	S.-B.
1 Beltri, Gilles	1850	■ ■	1 =	1 0	1 1	1 1	6,5	19,75
2 Baron, Marian Ovidiu	1850	0 =	■ ■	1 =	= 1	1 1	5,5	15,75
3 Flécher, Joseph	1830	0 1	0 =	■ ■	= =	1 1	4,5	13,75
4 Loga, Daniel	1850	0 0	= 0	= =	■ ■	0 1	2,5	8,25
5 Simonet, Jacques	1654	0 0	0 0	0 0	1 0	■ ■	1	2,50
MOYENNE ÉLO : 1807 – DT : JEAN-MICHEL WERBROUCK								

SOLUTIONS DES PROBLÈMES DU N° 561

“AJÉCISTEMENT VÔTRE”

- Labbe, R - Maumey, M
corr Auvergne-02ch, 1990
20...♙xh2! 21.♜xh2 ♕d5! 22.♖xc7 f5 0-1.

- Apicella, M - Gallini, P
corr AJEC/1191, 1990
30.♜xd5! 1-0 [30...exd5 31.♖xh6!].

- Dieu, B - Nègre, A,
corr FRA-56ch, 1991
34...♖h5!! 35.♖xb2□ [seul coup pour éviter le mat, si par exemple 35.♙xh5 ♖g2+ 36.♜h1 ♖h2+ 37.♜g1 ♖bg2#] **35...♖c5+! 0-1** [35...♖c5+ 36.♖d4 □ ♖xa3 et les Noirs vont rester avec une pièce de plus : 37.♖d2 ♖xd2 38.♖xd2 ♖xf3].

- Moindrot, M. - Évrard, H
corr FRA-11ch, 1946
32...♖h4!! [32...♖c7 33.♜e7+!! ♖xe7 34.♖a3 ♕e2 35.♖c3 ♖c7 36.♖dxa4! ♖xc3 37.♖a8+ ♜h7 38.♖xh8+ ♜xh8 39.♖xc3 ♕c4 40.♖a3+—] **33.♖d1** [33.g4 ♖h3! 34.♖xh3 ♖a1+ 35.♜g2 ♕f1+; 33.♖d2 ♖xc2!] **33...♖c7 34.♜d6 ♖xc2 35.♖a1 ♖a7! 36.♖ea3 ♖xa3** (0-1, 51).

- Jaudran, J - Dague, G, corr FRA-33ch, 1968
26.♜xh7 ♖xh7 [26...♖xf3 27.♖xg6] **27.♖xg6 ♖xf3 28.♙h6 ♖f7 29.h4 ♖e7 30.h5 1-0.**

- Adeline, B - Picard, J
corr Jacques Jaudran mem Finale B, 2004
23.♜xf7 ♕xf4 [23...♜xf7 24.♕g6+ ♜f8 25.♕xd6 ♖xd6 26.♖xc3 ♖e7 27.♖f3+ ♜f6 28.♖xf6+!+—] **24.♜h8 ♕xg3 25.♜g6+ ♜f7 26.♜xe7 ♕xf2+ 27.♜xf2 ♖xe7 28.♕g6+ ♜xg6 29.♖xc3+—** (1-0, 54).

“QU’AURIEZ-VOUS JOUÉ ?”

- 1.**
1...♕a6+ 0-1, si **2.♕d3** (*seul coup*) **2...♕xd3+ 3.♖xd3 ♖g1+ 4.♜e2 ♜f4+! 5.♖xf4 ♖xd3+ 6.♜xd3 ♖xe1** et le pion a va à Dame (Neubauer - Gobet, coupe de France 92/2T/30).

- 2.**
Le pion b2 ne peut être gagné immédiatement à cause de la réponse ♖b1, gagnant la dame, mais il peut être gagné en différé : **1...♜g4! 2.♕xg7 ♖xb2 3.0-0** (*parant les menaces sur f2 et a1*) **3...♜xg7** (Perez-Marco - Goerlinger, coupe de France 92/4T/10).

- 3.**
1...♕xe4 2.♖xe4 ♖xe4 3.♖xe4 ♖xc3!, Laurent - Lorin, coupe de France 92/2T/14.

- 4.**
1...c5! 2.♖d8+ ♜f7 3.♕c3 ainsi, l’avance du pion d est toujours contrôlée, **3...♜e7 4.♖d5 ♖f1+ 5.♜a2 d2! 6.♕xd2 ♖d1** possible maintenant que la tour blanche n’attaque plus le fou f4, **7.♖f5 ♕xd2** avec un avantage gagnant, Roque - Meslage, coupe de France, 92/Q1.

- 5.**
1...♕d1! assure la nulle : **2.♖xd1 ♖xc2+** et les Blancs ne peuvent éviter l’échec perpétuel, Coquemier - Bouttier, coupe de France 92/5T/01.

- 6.**
1.♖e5 ♖ah8 [1...♜xc5 est évidemment mauvais et sur 1...♜g4 il suivrait 2.♕e7 ♖h6 3.♖g5+] **2.♕xf6+ ♖xf6 3.♖xh5** et les Blancs ont paré la menace, Meslage - Roque, coupe de France 92/Q1.

BIENVENUE À :

Pascal Levieux, Hervé Le Savouroux, Francis Blondel, Laurent Gattegno, Jérémie Lefebvre, Laurent Collinet, Sylvain Vels, Gilles Soliveau, Jean-Jacques Laurent, Philippe Laurent, Mathieu Bouscarle, Christophe Sengez, Thierry Lhote, François Touillet, Graziano Soldano, Ronan Congal, Thomas Aberlenc, Ovidiu Baron, Thierry Mercier, Association Le Fou Jocassien, Amir Bagheri, Daniel Loga, François Manuelle, Markus Hömske, Daniel Ferchaud, Cyril Humeau, Emmanuel Druelle, Philippe Drouin, Peter Richard...

... en leur souhaitant du plaisir, de belles parties et aussi de belles rencontres sur le plan humain !

LES BELLES HISTOIRES DE TONTON FRANCIS

Un ancien dirigeant échiquéen, très myope, s'est recyclé dans un nouveau sport : la chasse. De retour à la maison, il raconte ses exploits :

- J'ai tué un lapin, trois perdreaux et j'ai raté un sanglier et deux panou-panous.
- C'est quoi, des panou-panous ?
- Je ne sais pas trop, mais leurs cris en s'enfuyant c'était :
« Panou-panous ! »



Montpellier. Dans le luxueux hall de l'immeuble qui abrite le siège de la fédération, l'un des responsables des locaux aborde un individu :

« Dis-donc, mon gars, il ne faut pas laisser ton vélo ici, aujourd'hui il y a le bureau fédéral des joueurs d'échecs au grand complet qui vient. Ils vont passer tous les six par cette entrée.

- Ça ne fait rien, j'ai mis mon antiviol. »

lues sur l'excellent site de Francis Delboe :
<http://joueurdechecs.com>



LE COURRIER DES ÉCHECS

REVUE FONDÉE EN 1947 PAR
GASTON BALBO

DIRECTEUR DE LA PUBLICATION

MICHEL LECROQ GM

22, rue Joseph-Malleville, 76290 Fontaine-la-Mallet
✉ mi.lecroq@infonie.fr

RESPONSABLE, COORDINATEUR

JEAN-MICHEL REFALO

6, boulevard du Lemane, 13012 Marseille
✉ jm.refalo@neuf.fr

RÉDACTION - MAQUETTE

PIERRE RUIZ-VIDAL

24, rue Alexandre-Dumas, 94370 Sucy-en-Brie
✉ pierre.ruiz-vidal@wanadoo.fr

CORRECTEUR

LAURENT TINTURE MI

DEMANDE DE C.D.E. ANCIENS

JACK LE DESSERT

✉ jkledessert@aol.com

IMPRESSION

DIAZO 51

23, rue du temple 51100 REIMS
☎ 03 26 88 41 81 - ✉ repro@diazo51.fr

COMMISSION PARITAIRE N° 70340

ONT PARTICIPÉ À CE NUMÉRO
CHRISTOPHE BOUTON,
PHILIPPE CHOPIN,
MATHIAS GUIDONI,
GILLES HERVET SM,
FRED LAZARD,
MICHEL LECROQ GM,
ÉRIC RUCH SM,
JEAN-MARC YVINEC



TARIFS PUBLICITE

	1 n°	8 n°
1 page	87,20 €	697,60 €
1/2 page	45,58 €	364,64 €
1/4 page	24,70 €	197,60 €
1/8 page	12,81 €	102,48 €

Photo ou typon à la charge de l'annonceur. Pour les adhérents de l'A.J.E.C. : première annonce gratuite, les suivantes **5 €** l'annonce. S'adresser à la rédaction.

Les paiements destinés à l'A.J.E.C. se font par chèque postal, bancaire ou mandat cash, libellés au nom de l'A.J.E.C. sans autre spécification et adressés aux responsables concernés. N° du C.C.P. :

30041 00001 0 678721W 020 90 Paris

Le numéro souligné est suffisant pour un virement à l'intérieur de la métropole et des DOM-TOM.

AJÉCISTEMENT VÔTRE

Bouverot, Olivier - Radulov, Ivan
Saint-Quentin-en-Yvelines op, 2006

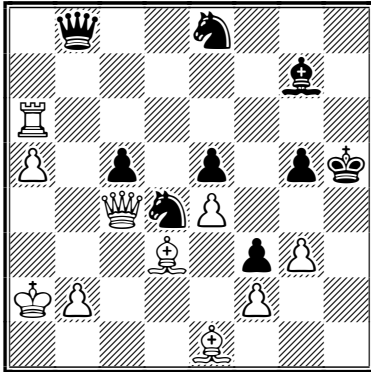

Ben Khayat, El Hadi - Eeckhout, Jean-Louis
corr AJEC/1148, 1984

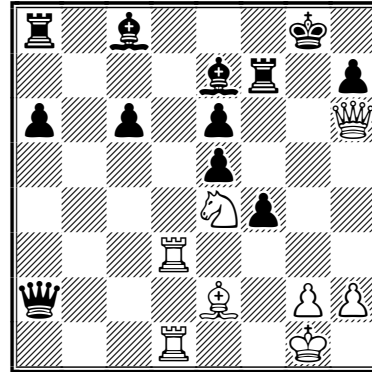

Doellstaedt - Joinaux, L
corr FRA-06ch, 1938

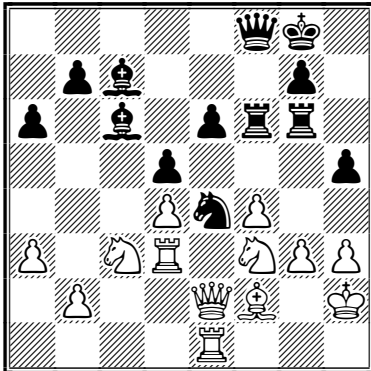

De Neyman - De Gruson, Édouard
corr Grand Prix de France, finale 1981

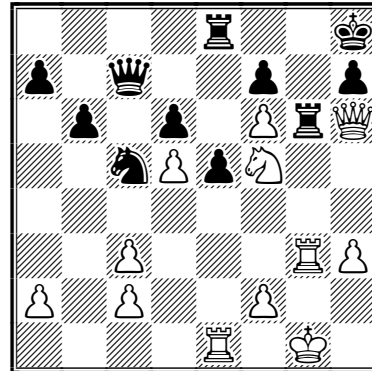

Raimondi, Marthe - Cailly, Éric
corr AJEC/1147, 1984

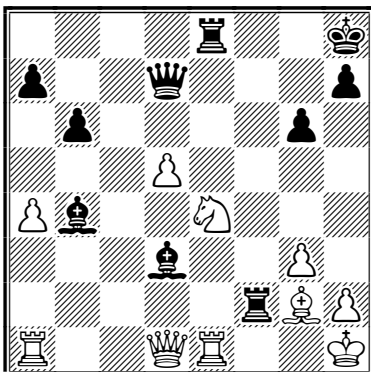

Reithel, Donald - Lecroq, Michel
corr World Cup-02, 1976

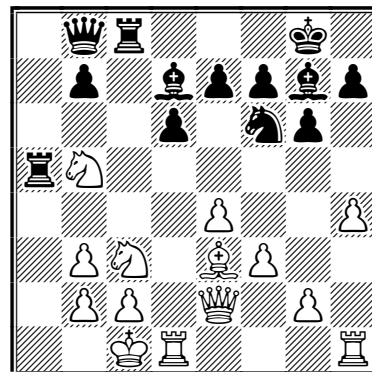

LE COURRIER DES ÉCHECS

REVUE BIMESTRIELLE DU JEU D'ÉCHECS PAR CORRESPONDANCE



563

AOÛT-SEPTEMBRE 2006



ÉDITÉE PAR

L'ASSOCIATION DES JOUEURS D'ÉCHECS PAR CORRESPONDANCE
AFFILIÉE A L'INTERNATIONAL CORRESPONDENCE CHESS FEDERATION

SOMMAIRE

Christophe Léotard à un demi-point du titre !	161	Le match Leroc - Larègle (fin), <i>par Fred Lazard</i>	183
Les joueurs titrés français	162	Taxonera vous parle	184
In memoriam Carlos Ros-Miró, <i>par Gilles Guidici</i>	163	Les tournois de La Régence, <i>par Mathias Guidoni</i>	185
Le jeu international	170	Carlier - Godinot	185
Rozier - Strebkovs	170	Nouveau - Duval	185
Lehtosaari - Azzoug	174	Nouveau - Bonnal	186
Nouveau - Arnold	175	Nos tournois	187
Peigney - Knapp	176	Rencontres amicales par équipes ..	189
Découvrez un adhérent, <i>par Philippe Chopin</i>	179	Classement A.J.E.C., <i>par Joseph Flécher</i>	190

<http://ajec-echecs.org>

TARIFS 2007

Couplé annuel abonnement au C.D.E.
+ cotisation A.J.E.C.
France : 36 €; Étranger : 45 €
Cotisation simple A.J.E.C. : 14 €

RENOUVELLEMENT DES ABONNEMENTS
Bernard Berriot, MI
18, rue des Andiers, 02820 Saint-Erme
✉ tresorier@ajec-echecs.org

ACCUEIL - ADHÉSIONS
Patrick Thirion, MN
49, rue de la Voie Romaine, 31150 Gagnac
✉ accueil@ajec-echecs.org

CHANGEMENT D'ADRESSE - RENSEIGNEMENTS
Gilles Hervet, SIM
75, chemin de Redon, 31870 Lagardelle-sur-Lèze
✉ secretaire@ajec-echecs.org

A.J.E.C

ASSOCIATION DES JOUEURS D'ÉCHECS PAR CORRESPONDANCE

AFFILIÉE À L'INTERNATIONAL CORRESPONDENCE CHESS FEDERATION

COMITÉ DIRECTEUR

BERRIOT, BRIET, COCLET, GEIDER, GUIDICI, HERVET,
JOUAULT, LE BLED, LECROQ, REFALO, RUCH, TINTURE, YVINEC

RESPONSABLES

● **Président** : M. LECROQ, 22, rue Joseph-Malleville, 76290 Fontaine-la-Mallet ☒ president@ajec-echecs.org
● **Vice-présidents** : É. RUCH, 5, rue Denis-Papin, 91220 Brétigny-sur-Orge ☒ delegue-iccf@ajec-echecs.org et
G. GUIDICI, chemin des Prés Viards 39230 Bréry ☒ gilles.guidici@wanadoo.fr ● **Trésorier** : B. BERRIOT, 18, rue
des Andiers, 02820 Saint-Erme ☒ tresorier@ajec-echecs.org ● **Secrétaire** : G. HERVET, 75, chemin de Redon,
31870 Lagardelle/Lèze ☒ secretaire@ajec-echecs.org ● **Rédacteur du site web** : J.-M. YVINEC, 14, rue
François-Lavieille, 50100 Cherbourg ☒ webmaster@ajec-echecs.org ● **Arbitre national** : P. TOMBETTE, 10,
avenue Bourdonnet, 92700 Colombes ● **Classement** : J. FLECHER, 6, rue Beauséjour, 85220 Saint-Maixent-sur-Vie
☒ josephflecher@wanadoo.fr ● **Archives** : L. TINTURE, rue du Fossé, 26400 Grâne ☒ laurent.tinture@wanadoo.fr
● **Inscriptions-Accueil** : P. THIRION, 49, rue de la Voie Romaine 31150 Gagnac ☒ accueil@ajec-echecs.org

COMPÉTITIONS NATIONALES

● **Directeur général des tournois** : L. TINTURE ● **Championnat de France** : L. BURNIER, 13, résidence du
Verger, 35350 Saint-Coulomb ☒ louis.burnier@cegetel.net ● **Coupe de France** : L. NOUVEAU, 2 C, rue
Lecointre 92310 Sèvres ☒ laurent.nouveau@wanadoo.fr ● **Tournois à 5 et 11 joueurs** : P. LE BLED, 25 bis, rue
La Haie aux Vaches, Saint Hubert, 78690 Les Essarts-le-Roi ☒ t5@ajec-echecs.org ● **Tournoi de la Régence** :
M. GUIDONI, 4, rue des Tulipes 67160 Riedseltz ☒ mathias.guidoni@gmail.com ● **Championnat de France
des clubs** : (à définir) ● *Les adhérents de l'A.J.E.C. s'inscrivent auprès des directeurs concernés. Les tournois
organisés par l'A.J.E.C. sont gratuits, fournir une enveloppe timbrée sans adresse lors de votre inscription. Pour
recevoir la grille complète des résultats, joindre une enveloppe affranchie.*

TOURNOIS INTERNATIONAUX

● **Directeur général des tournois et Délégué ICCF** : É. RUCH ● **Délégué ICCF adjoint** : F. GEIDER, 18 bis
rue Mansart, 72000 LE MANS ☒ fgeider@club-internet.fr ● **Cycle du championnat du monde** : M. LECROQ ●
Championnats d'Europe et tournois sur invitation : É. RUCH ● **Rencontres amicales par équipes** :
A. ROGEMONT, 16, rue André-Gide, 49130 Les Ponts de Cé ☒ alain.rogemont@wanadoo.fr ● **Rencontres
officielles par équipes et Coupes mondiales** (Poste + Email) : D. ROZIER, Les Guichards, Maison Porta, 38410
Vaulnaveys-le-Haut ☒ denis.rozier@free.fr ● **Tournois GMN et MN** (Poste + Email), **Tournois WT et EU**
(Poste + Email) et **Jubilé ICCF** (Poste + Email) : M. BRIET, 191, rue des Marronniers, 44850 LIGNE
☒ michel_briet@club-internet.fr ● **Tournois thématiques ICCF** : G. GAMANT, 443, rue de Guergay, 22310
Plestin-les-Grèves ☒ georges.gamant@wanadoo.fr

DROITS D'INSCRIPTION AUX TOURNOIS ICCF À RÉGLER PAR CHÈQUE À L'ORDRE DE L'A.J.E.C.

Tournois WT/M, EU/M	à 11 joueurs	12 €	<i>Veillez préciser votre choix pour toute inscription : Email, Postal ou Serveur</i>
Tournois WT/O et H, EU/O et H	à 7 joueurs	8 €	
Tournois thématiques Email ou Postaux		12 €	
Tournois à normes de MI Email ou Postaux		25 €	
Tournois à normes de GMI Email ou Postaux		45 €	

CARTES DE JEU À RÉGLER PAR CHÈQUE À L'ORDRE DE L'A.J.E.C.

S'adresser à G. GUIDICI, chemin des Prés Viards 39230 Bréry ☒ gilles.guidici@wanadoo.fr
– Cartes papier glacé (à mettre sous enveloppe) : **6 €** (150 ex.) et **10 €** (300 ex.)
– Cartes postales cartonnées : **16 €** (200 ex.)

CHRISTOPHE LÉOTARD

À UN DEMI-POINT DU TITRE SUPRÊME !!

SI CE N'EST ENCORE FAIT, disons que cette fois ça semble très fortement probable ! Faisons les comptes : avec 8 points, Christophe Léotard n'a désormais plus besoin que d'un demi-point pour devenir le 19^e champion du monde par correspondance, en admettant que Lepikhov gagne ses deux dernières parties ! Bref, on y croit chaque semaine un peu plus et quand vous lirez ces lignes écrites mi-juillet, à moins d'une catastrophique erreur de notation que nous n'osons imaginer, l'A.J.E.C. pourrait compter pour la première fois dans ses rangs un champion du monde !!

corr World ch-19, 2004				1	2	3	4	5	6	7	8	9	0	1	2	3	Pts	Unf	S.-B.
1	Léotard, Christophe	GM FRA	2655	■	=	1	1	1	=	=	=	=	1	*	=	1	8	1	43,25
2	Gerhardt, Frank	GM GER	2643	=	■	=	=	1	=	=	=	=	=	1	*	1	7	1	36,75
3	Voss, Maximilian	GM GER	2641	0	=	■	=	1	=	=	=	1	1	0	=	1	7	0	35,50
4	Gozman, Alexander	SM UKR	2590	0	=	=	■	0	=	=	1	1	1	=	=	1	7	0	33,75
5	Stull, Norbert	GM LUX	2602	0	0	0	1	■	=	1	1	=	=	=	=	1	6,5	0	31,75
6	Lepikhov, Alexey	GM UKR	2609	=	=	=	=	=	■	=	=	1	1	*	*	=	6	2	34,25
7	Fademrecht, Werner	SM GER	2570	=	=	=	=	0	=	■	=	=	=	=	=	1	6	0	31,50
8	Geist, Helmut	SM GER	2575	=	=	=	0	0	=	=	■	=	1	0	=	1	5,5	0	27,50
9	Hertel, Peter	GM GER	2655	=	=	0	0	=	0	=	=	■	=	1	=	1	5,5	0	26,00
10	Romanov, Sergey A	SM RUS	2558	0	=	0	0	=	0	=	0	=	■	=	1	1	4,5	0	19,50
11	Costa, Carlos Evanir	GM BRA	2689	*	0	1	=	=	*	=	1	0	=	■	*	*	4	4	24,50
12	Cardelli, Gabriel	GM ITA	2538	=	*	=	=	=	*	0	=	=	0	*	■	=	3,5	3	20,50
13	Lexa, Vaclav	SM CZE	2562	0	0	0	0	0	=	=	0	0	0	*	=	■	1,5	1	7,75

CATÉGORIE XV, MOYENNE ÉLO: 2607 – Normes: GM = 6/12 – TD: IAN BROOKS

INFOS A.J.E.C.

TARIFS 2007

Après avoir consulté le bureau, le président a fixé les tarifs des cotisations pour 2007 :

Cotisation simple : **14 €**

Coplé cotisation/abonnement C.D.E. : **36 €**

Coplé étranger : **45 €**

Rappel : Il est toujours possible de prendre ou renouveler un abonnement pour plusieurs années au tarif de l'année en cours, mais en cas de non renouvellement de votre abonnement au 31 décembre, vos parties non terminées seront comptabilisées comme perdues dès le mois de janvier de l'année suivante avec effet immédiat au classement.

Les chèques libellés à des tarifs inférieurs aux cotisations ne seront pas acceptés.

NOUVEAUX RESPONSABLES

- **Jean-Marc Yvinec** a été nommé web-mestre du site de notre Association, il occupe ce poste depuis le 15 juin, aidé par Laurent Tinture en ce qui concerne notamment la gestion du forum.

- **Louis Burnier** a été nommé directeur du championnat de France

- **Laurent Nouveau** a été nommé directeur de la coupe de France.

- Secteur international, **Alain Rogemont** est le nouveau responsable des rencontres amicales par équipes.

Pour les contacter, veuillez consulter les pages de couverture du présent CDE mises à jour.

LES JOUEURS TITRÉS FRANÇAIS

Voici un récapitulatif des joueurs titrés français, des plus récents aux plus anciens, avec mention du congrès ICCF où ces titres furent décernés.

2005 Villa la Angostura ARG

GM Goerlinger, Stéphane
SM Chopin, Philippe
Del Vecchio, Alain
Muneret, Maurice
IM Jaulneau, Christophe
Le Bled, Pierre
Serradimigni, Robert

2004 Mumbai IND

SM Banet, Jean
Bouverot, Olivier
IM Tinture, Laurent

2003 Ostrava CZE

SM Hervet, Gilles
Muller, Jérôme
Spitz, Christophe
Tombette, Philippe
IM De Lagontrie, Jean
Del Vecchio, Alain
Geider, Frank

2002 Seixal POR

GM Ménétrier, Manuel
SM Leconte, Jean-Olivier
Pecot, Laurent
Ruch Éric
Spitz, Patrick
Viard, Dominique
IM François, Gilles
Muller, Jérôme
Pansier, Philippe
Spitz, Christophe

2001 Rimini ITA

SM Boissel, Brice
Goerlinger, Stéphane
Vinot, Serge
IM Berriot, Bernard
Hervet, Gilles
Ménétrier, Manuel
Ruch, Éric
Weirich, Pierre

2000 Daytona Beach USA

GM Léotard, Christophe
LGM Roos, Jacqueline
IM Bouverot, Olivier
Troffiguer, Ollivier

1999 Thun SUI

SM Del Gobbo, Michel
Lelièvre, Alain
MI Baron, Daniel
Pécot, Laurent
Rogemont, Alain
Spitz, Patrick
Tombette, Philippe
Viard, Dominique
IA Bessis, Stéphane-Albert

1998 Riga LAT

GM Lecroq, Michel
IM Banet, Jean
Goerlinger, Stéphane
Leconte, Jean-Olivier
LM Raimondi, Marthe

1997 Buenos-Aires ARG

IM Boissel, Brice
Del Gobbo, Michel
Farcy, Francis
Verdier, Patrice

1995 Gjovik NOR

LM Roos, Jacqueline

1993 Gdansk POL

IM Vinot, Serge

1992 Graz AUT

IM Feroul, Michel
Gourmelon, Jacques
Savostianoff, Eugène

Avant 1992

GM Bergraser, Dr Volf (1981)

IM Corinthios, Mario (1988)
Goldenberg, Richard (1986)
Javelle, Gabriel (1971)
Lecroq, Michel (1983)
Miclot, Claude (1986)
Viaud, Adolphe (1983)

LM Martel, Claire (1982)

IA Bodis, Jacques (1985)
Bos, Pierre (1947)
Giraudet, André (1971)
Jouanisson, Roland (1975)
Simonet, Daniel (1991)

GM = Grand maître international – SM = Super maître international – IM = Maître international

LGM = GM féminin – LM = IM féminin

IA = Arbitre international

QUI C'EST CELUI-LÀ ?

Pour vous inscrire à un tournoi A.J.E.C., consultez la page 2 de couverture du dernier CDE paru, afin de bien repérer la personne à qui vous adresser. Il arrive de temps à autre que certains d'entre vous se trompent, ce qui entraîne des retards dans la prise en compte de vos inscriptions.

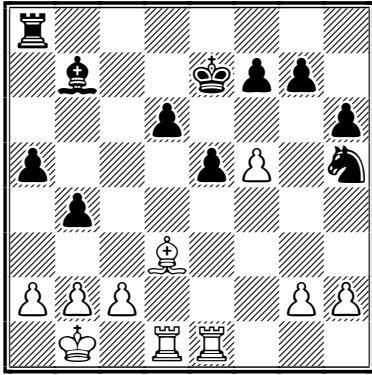

26. ♖e4 ♗xe4 27. ♖xe4 ♜c8 28. ♖e3

Les Blancs manquent de plans clairs pour mettre en valeur leurs trois pions a, b et c. Cela laisse du temps aux Noirs pour s'organiser en défense.

28... ♜f6 29. ♖c1 ♜c4 30. h3 e4 31. a3 d5 32. axb4 axb4 33. ♖g3

Les tours ont besoin de colonnes ouvertes et, fort heureusement pour notre secrétaire, elles sont très rares.

33... ♜h5 34. ♖e3 ♜f6 35. ♖d2 d4! 36. ♖g3 ♜c5 37. ♖e1

37. ♖xg7? serait une faute car après 37... ♖xf5 il semble évident que les pions noirs centraux feront la différence.

37... ♖xc2 38. ♖xd4 ♖xb2

Les derniers atouts blancs tombent.

39. ♖d1 ♖f8 40. ♖c1 ♖f2 41. ♖xb4 ♖xf5 42. ♖b8+ ♜e8 43. ♖a3 ½-½

Une belle partie, très intéressante. Pour le prix du pion e4, les Blancs ont monté de belles attaques. Belle maîtrise de la fin de partie de la part de Gilles et un demi-point équitable.

GILLES GUIDICI

corr Carlos Ros Miró mem, World, 2004	1	2	3	4	5	6	7	8	9	0	1	2	3	4	5	6	7	Pts	SB
1 Toro Solís de Ovando, G. GM CHI 2634	■	=	=	=	=	=	1	1	1	=	1	1	=	1	1	=	1	12	
2 Walsh, Héctor SM ARG 2591	=	■	=	=	1	1	1	1	1	0	=	1	0	1	=	1	1	11,5	
3 Drake Díez de Rivera, P. ESP 2468	=	=	■	=	0	=	=	=	1	1	=	1	1	0	1	=	1	10	
4 Veselý, Pavol SM SVK 2579	=	=	=	■	=	1	=	=	0	1	1	=	=	=	=	1	=	9,5	
5 Barrios Troncoso, José SM ESP 2507	=	0	1	=	■	0	=	=	=	1	=	=	=	*	=	1	1	8,5	61,00
Etchechoury, Guillermo IM ARG 2541	=	0	=	0	1	■	=	=	=	1	=	=	=	1	0	1	=	8,5	60,75
7 Patrici, Norberto E. GM ARG 2551	0	0	=	=	=	=	■	=	1	=	=	=	=	1	1	=	*	8	
8 Mercadal Benejam, Josep GM ESP 2565	0	0	=	=	=	=	=	■	1	=	=	=	=	=	=	=	=	7,5	53,25
Kruse, Hartwig SM GER 2533	0	0	0	1	=	=	0	0	■	=	1	=	=	=	1	1	=	7,5	50,25
10 Haugen, Arild SM NOR 2550	=	1	0	0	0	0	=	=	=	■	=	1	=	=	=	0	=	6,5	49,75
Sakai, Kiyotaka SM JAP 2629	0	=	=	0	=	=	=	=	0	=	■	=	=	=	0	1	=	6,5	47,25
Pheby, Ian M SM ENG 2602	0	0	0	=	=	=	=	=	=	0	=	■	1	1	*	=	=	6,5	45,00
13 Cuadrado Wentwort-Hyde, G IM ESP 2494	=	1	0	=	=	=	0	=	=	=	=	0	■	0	1	0	*	6	50,25
Kitson, Keith ENG 2549	0	0	1	=	*	0	=	=	=	=	=	0	1	■	1	*	*	6	44,25
15 Hervet, Gilles SM FRA 2501	0	=	0	=	=	1	0	=	0	=	1	*	0	0	■	=	=	5,5	41,75
16 Cutillas Ripoll, Pascual SM ESP 2485	=	0	=	0	0	0	=	=	0	1	0	=	1	*	=	■	=	5,5	39,50
17 Oliveira, Márcio B. de SM BRA 2574	0	0	0	=	0	=	*	=	=	=	=	=	*	*	=	=	■	4,5	
CATEGORY XII – Norms: GM = 10, SM = 7.5, IM = 6.5, LGM = 3.5, LM = 1.5/16 – TD: CARLOS FLORES GUTIÉRREZ																			

* Parties en cours

Les trois autres tournois étaient chacun de catégorie VII. Tous les détails dans les grilles ci-après. Remarquons, bien au chaud dans le peloton, la présence de l'omniprésent Gilles Guidici qui nous commente maintenant l'une de ses parties. Tout cela fut parfaitement organisé par Carlos Flores Gutiérrez qui se consacre actuellement à l'écriture d'un livre retraçant les pages glorieuses de l'histoire des échecs espagnols.



○ **Guidici, Gilles** FRA

● **Remis-Fernández, Jesús Julio** ESP

Défense Sicilienne, variante du Dragon [B74]
corr Carlos Ros Miró mem, World, 2004
[Guidici, Gilles]

1.e4 c5 2.♘f3 d6 3.d4 cxd4 4.♗xd4 ♖f6
5.♗c3 g6 6.♙e3 ♗g7 7.♙e2 0-0 8.0-0

Cette variante, douce et paisible, me convient bien mieux que les caractérielles variantes habituelles du Dragon.

8...♗c6 9.♗b3 ♙e6 10.f4 ♖c8

10...♗a5 a été joué dans une partie d'entraînement entre Ragozin et Botvinnik en 1945. La suite fut 11.f5 ♙c4 12.♙d3 ♙xd3 13.cxd3 ♗xb3 14.♖xb3 ♗g4 15.♙g5 h6 16.♙h4 g5 17.♙g3 ♖b6+ et les Noirs l'emportèrent.

11.♖e1

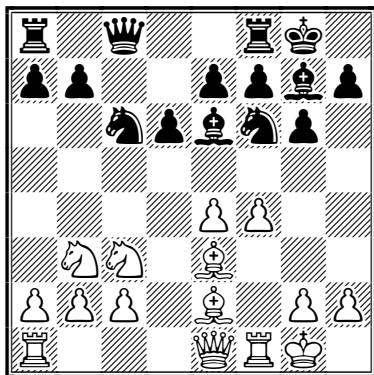

11...♗b4

● 11...♗g4 fut longtemps considéré comme la ligne principale mais quelques rudes défaites noires l'ont fait disparaître au profit de 11...♗b4, 11...♗d8 (voir la partie suivante) ou encore 11...a5. Citons par exemple : 11...♗g4 12.♙xg4 ♙xg4 13.f5 gxf5 14.h3 f4 15.♖xf4 ♙c6 [15...♙h5 16.♗d5!, Ragozin - Veresov, 1945] 16.♖h4 f5 17.♖g3 ♖f6 18.♖f1 ♖d7 19.♖h5, Smith, O - Halkjaer, corr 1946 (1-0, 36).

● 11...a5 12.a4 ♗b4 13.♗d4 ♙c4 [13...♗xe4?! 14.♗xe4 ♙xd4 15.♙xd4 ♗xc2 16.♖d2 ♗xa1 17.♖xa1 ♙f5 18.♗g3, Tikkanen - Oikarinen, corr 1975 (1-0, 28)] 14.f5 ♗d7 et là, plusieurs plans ont été essayés par les Blancs, chaque fois avec succès :

- 15.♖d2 ♗e5 16.b3 ♙xe2 17.♗cxc2 ♖d7 18.♙h6 ♖ac8 19.♙xg7 ♗xg7 20.♗f4, Mason, W - Wason, P, corr 1962 (1-0, 25).

- 15.fxg6 fxg6 16.♖xf8+ ♗xf8 17.♖f1 ♙xe2 18.♖xe2 ♗e6 19.♗db5 ♖c6 20.♖d1, Secchi Vigneau - Kunz, corr ICCF 1961 (1-0, 40).

12.♗d4

12.♖d2!? ne me plaisait pas trop, car la dame semble bien placée en e1, 12...♖d8 13.♗d4 ♙c4 14.a3 ♙xe2 15.♖xe2 ♗c6 16.♖ad1. Ceci étant, cela rejoint la suite de la partie, Yudovich Sr, M - Borngoltz, corr 1960 (1-0, 26).

12...♙c4 13.a3 ♙xe2 14.♖xe2 ♗c6 15.♖ad1

15.♗xc6 ♖xc6 16.♖f3 e6 17.f5 exf5 18.exf5 ♖xf3 19.♖xf3 gxf5 20.♖xf5 donne un petit plus aux Blancs mais la concrétisation demeura difficile dans la partie Pantaleoni - Starace, corr 1987 (1/2-1/2, 27).

15...♖e8 16.h3 ♗a5 17.♙c1 ♗c6 18.♙e3 ♗a5

Proposant implicitement le partage du point. Ceci étant, j'avais alors 3/10 dans ce tournoi et il me fallait redresser la barre...

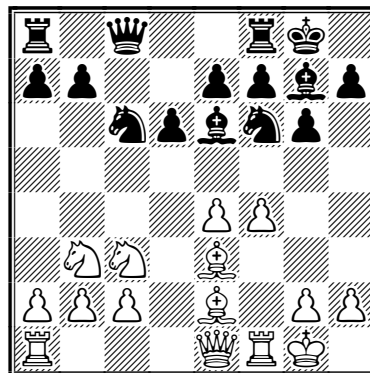

19.♖f3 ♗c4 20.♙c1 ♖c5 21.b4 ♖b6 22.♗h1

OK, les Blancs n'ont pas grand-chose mais une attaque du roque adverse paraît envisageable via g4.

22...a5 23.b5 a4 24.♗de2 ♖c5 25.g4 ♗d7 26.♖d5 ♖c7 27.h4 ♖ec8

Il est clair que la colonne c est le talon d'Achille de la position blanche.

28.♖d3 ♗c5 29.♖dd1

J'ai réussi à amener suffisamment de pièces noires sur la colonne sensible pour que ça « bouchonne » un moment.

29...e6 30.f5 ♙e5 31.h5!?

Un coup qui force une ouverture sur f ou h.

(diagramme page suivante)

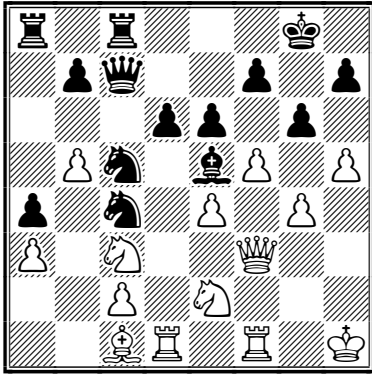

31...gxf5 32.exf5 ♔h8 33.g5

Marée de pions impressionnante mais est-elle réellement efficace ?

33...♞g8

33...exf5? 34.♞xf5 ♞f8 35.♔d5 ♞d7 36.♔d4! ♞xf5 37.♔xf5+-.

34.♞g1 ♞af8!

Un bon coup de défense qui freine considérablement la menace g6. Si 34...d5 35.g6! fxg6 36.hxg6 hxg6 37.fxg6+-.

35.♞df1

Maintenant, il me faudra amener une position qui me permettra de pousser g6 dans les meilleures conditions.

35...♞c8

Les Noirs doivent s'activer en défense et tenir toutes les cases sensibles.

Ils ne peuvent se permettre trop de passivité. Par exemple, 35...b6 36.fxc6 fxc6 37.♞xf8 ♞xf8 38.♞xf8+ ♔g7 39.♞gf1 ♞c7 40.h6+ ♔g6 41.♔g2+-.

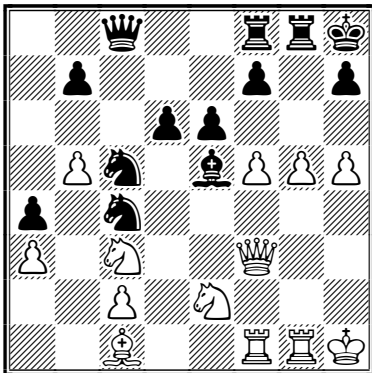

36.f6

Objectivement, ce n'est pas le meilleur plan

possible car ce coup enlève de nombreuses possibilités d'attaque. Son avantage était de limiter encore plus l'activité adverse. 36.♞g4!? était peut-être plus dans l'esprit de la position.

36...b6

Ouvre la diagonale a8-h1 à la dame noire.

37.♞g4 ♔xc3

Le fou noir n'étant plus très utile en défense depuis que f6 a été joué, il semble logique de l'échanger contre le cavalier. Ni 37...d5 38.♞h4 ♞a8 39.♞g2 ♔d6 40.g6 fxg6 41.hxg6 ♞xg6 42.♞xg6 d4+ 43.♔g1 dxc3 44.♔h6+- ; ni 37...♞b7+ 38.♞g2 ♔xc3 39.♔xc3 ♔e5 40.♞f4 ♞c8 41.g6 ♔xg6 42.hxg6 ♞xg6 43.♞f3 ♞xf3 44.♞xf3 ♞xg2 45.♔xg2+- ne convient, la menace g6 étant omniprésente.

38.♔xc3 ♔e5

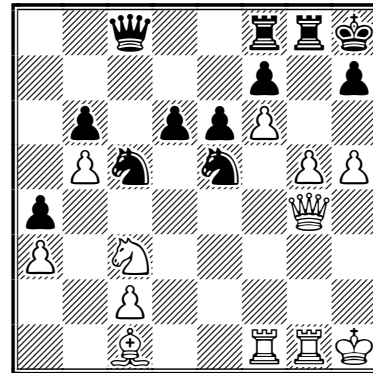

39.♞h3!?

Un coup à multiples fonctions : surveillance de la diagonale dangereuse, protection de c3 et f3 et mise sous pression de la colonne h.

39...♔cd7

39...♞b7+ 40.♔h2 ♔c4 41.♔f4 ♞c8 42.♔xc5 dxc5 43.g6! ♞xc3 44.g7+ ♞xg7 45.fxg7+ ♔g8 46.♞xc6!+-.

40.♔b2!?

J'aime bien ce coup qui amène une pression supplémentaire tout en dégageant la dame de la défense de c3. 40.♔e4 devait être bien aussi : 40...♞c4 41.♞f4 ♞xb5 42.g6 fxg6 43.hxg6 ♔xg6 44.♔g5 ♞c6+ 45.♞g2 ♞xg2+ 46.♔xg2 ♔xf4+ 47.♔xf4 ♔xf6 48.♞xc6+-.

40...♞c4!

Mon adversaire, intelligemment, ne se laisse pas tenter par des coups qui affaibliraient

encore davantage la protection du roi noir. Si 40...♖c4? 41.g6 ♗xf6 [41...♗xb2 42.g7+ ♜xg7 43.fxg7+ ♜g8 44.gxf8♙++-; 41...fxg6 42.hxg6 ♜xg6 43.♜xg6+-] 42.♗e4 ♗xb2 43.♗xf6 fxg6 44.hxg6 ♙b7+ 45.♗h2 ♜c8 46.♜g2 ♜g7 47.♗xh7 ♜xh7 48.gxh7+-.

41.♜f2

Permettra de doubler les tours, à la demande sur f ou g ou appuiera la dame sur la colonne h.

41...d5 42.♜fg2

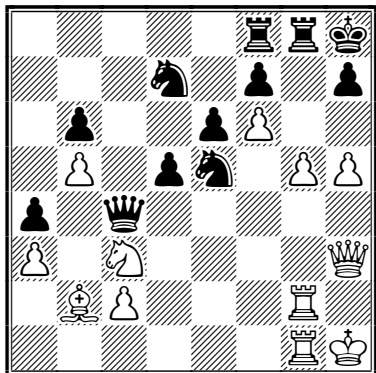

42...d4

Encore un bon coup, très actif.

● 42...♙f4 43.g6 fxg6 44.hxg6 ♜xg6 45.♜xg6 ♗xg6 46.♜xg6 ♗xf6 47.♗e2+-;

● 42...♙d4 43.g6+-.

43.♗e2± ♙xb5

J'avais un peu peur de 43...d3 mais apparemment sans réelles raisons : 44.g6 fxg6 45.cxd3 ♙xd3 46.♙xd3 ♗xd3 47.f7+ ♗xb2 48.fxg8♙+ ♜xg8 49.♗f4 ♗c4 50.hxg6 ♜g7 51.♜h2 ♗f8 52.♜c2+-.

44.♗xd4 ♙d5 45.♗xe5 ♗xe5

L'autre possibilité de reprise, 45...♙xe5, n'est pas suffisante : 46.♙h4 ♜c8 47.♗f4 h6!? 48.g6 ♜c4 [48...♙xf6 49.♙xf6+ ♗xf6 50.gxf7+-] 49.♙g3 ♙f5 50.g7+ ♗h7 51.♙g6+! fxg6 52.hxg6+ ♙xg6 53.♗xg6 ♜c5 54.♜h2+-.

46.♗f4

Et une nouvelle pièce pour appuyer la poussée g6. On va bien finir par l'exécuter, cette menace !...

46...♙f3 47.♙h4 ♙b7 48.♜f1 1-0

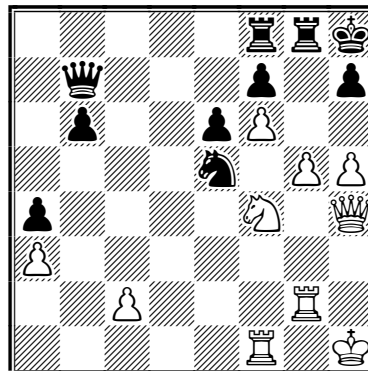

Et mon adversaire déposa les armes car cette fois-ci, il ne pourra empêcher g6 et dans toutes les variantes, on aboutira au mieux à une finale perdante pour les Noirs. Par exemple : 48.♜f1 ♗f3 [ou encore 48...♜c8 49.g6 fxg6 50.f7! ♙xf7 51.hxg6 ♜xg6 52.♗xg6+ ♗xg6 53.♜xf7 ♗xh4 54.♜g4+-] 49.♜xf3 ♙xf3 50.g6 fxg6 51.hxg6+-.

GILLES GUIDICI



○ **Guidici, Gilles** FRA

● **SM Cruzado-Dueñas, Carlos** ESP

Défense Sicilienne, variante du Dragon [B74] corr Carlos Ros Miró mem, World, 2004 [Guidici, Gilles]

Même position que la partie précédente après 11.♙e1.

11...♜d8 12.♜d1

● 12.f5, bien qu'ambitieux, semble prématuré comme le montre la partie suivante : 12...gx f5

INSCRIPTIONS AUX TOURNOIS EMAIL ET WEBSERVER

Les annonces concernant ces tournois internationaux sont de plus en plus tardives et les délais d'inscription raccourcissent d'autant avant les dates de lancement. La tendance pourrait même s'accroître ces prochains mois et c'est pourquoi nous demandons aux joueurs intéressés de se rendre fréquemment sur notre site pour en prendre connaissance en temps voulu.

<http://ajec-echecs.org>

13. ♖g3 ♔h8 14. ♕d3 ♗xe4 15. ♗xe4 fxe4
 16. ♕xe4 f5! 17. ♕xc6 bxc6 18. ♗d4 ♖g8 19. c3
 ♕d5 20. ♖xf5 ♕e5 21. ♖h4 ♖xg2+ 22. ♔f1 c5
 23. ♖xe5 dxe5 24. ♗e2 ♖f5+ 25. ♔e1 ♖f3 0-1,
 Fessler - Reichert, corr 1968.

• 12. ♖f2 permet aux Noirs d'égaliser trop rapidement, 12... ♕g4 13. ♕d3 ♕e6 14. h3 ♕xb3 15. axb3 d5!

12... ♕g4

12... ♗g4 13. ♕xg4 ♕xg4 14. ♖d2 ♕e6 15. f5!?
 ♕c4 16. ♖f3 d5 17. exd5 ♗e5 18. ♖f4 g5 19. ♖e4
 ♕xb3 20. axb3 ♖xf5 21. ♖f2 ♖g6 22. ♕c5, avec
 une magnifique position blanche, Kaiumov -
 Nadyrhanov, Tashkent 1992 (1-0, 31).

13.a3

Évite les manœuvres à base de ♗b4. Sur 13.h3
 ♕xe2 14. ♖xe2 ♖b8 15. a4 b6 ½-½, Estrin -
 Lisitsin, Leningrad 1955.

13... ♕xe2 14. ♖xe2 ♗g4 15. ♕d2

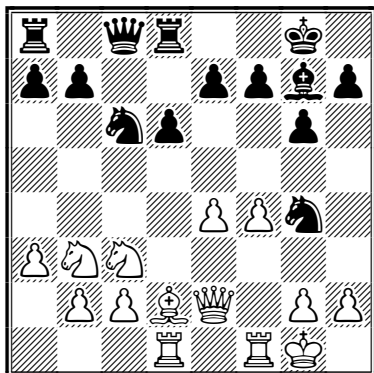

15... f5!

Les Noirs, ne pouvant se libérer par d5, prennent une autre option.

16.h3 ♗h6

Bien vu ! 16... ♗f6?! 17. exf5 ♖xf5 18. g4! ♖xc2
 19. ♖e6+ ♔h8 20. ♕c1±.

17. exf5?

Ce n'est pas rétrospectivement la bonne voie. Les pièces noires sont bien activées.

17... ♗xf5 18. ♕e1 e6 19. ♖d3 d5 20. ♕f2 ♖e8!

La poussée e6-e5 qui se prépare sera à l'avantage des Noirs.

21. ♖f3 ♖d7 22. ♖fd1 ♖f7 23. ♗b5 a6

23... ♕xb2 24. g4 a6 25. gxf5 axb5 26. fxe6 ♖xe6
 27. ♖xd5 ♕xa3 28. ♖xb5 ♕f8 aurait eu pour moi

l'avantage d'aplanir les velléités adverses.

24. ♗5d4 ♗d6

On voit bien ici l'avantage positionnel des Noirs qui possèdent des pièces très actives. La faiblesse des cases blanches, c4 et e4, est criante.

25. ♗d2?!

Joué dans l'idée de bétonner, en colmatant les brèches, mais sans avoir vu la combinaison qui suit.

25... ♕xd4 26. ♕xd4 ♗xd4 27. ♖xd4 ♖c7

Ça gagne un pion, tout simplement.

28. c4 ♗f5 29. ♖d3 dxc4 30. ♖c3 b5

Malgré ce pion de retard, j'avais encore à l'idée d'arracher le demi-point.

31. b3 ♖g7 32. ♔h2 e5 33. bxc4 exf4 34. cxb5 axb5 35. ♖c6 ♖ab8

Si le pion b5 tombe, ce qui semble réalisable, il n'y aura plus de pions passés possibles et la tâche des Noirs se compliquera.

36. ♗f3 ♖b7 37. ♖d7 ♖xc6 38. ♖xc6 ♖ed8 39. ♖xd8+ ♖xd8 40. ♖b6 ♖d1 41. ♖xb5

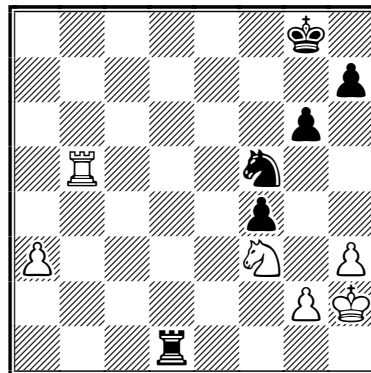

Je pensais alors avoir fait le plus dur. C'était sans compter avec la superbe maîtrise de mon adversaire. Il construisit alors patiemment un réseau de mat dans lequel je ne serai plus qu'un spectateur admiratif de cette belle technique.

41... ♗g3 42. ♗g1 ♗f1+ 43. ♔h1 ♗e3 44. h4 h6 45. ♖b2 g5 46. hxc5 hxc5 47. ♔h2 ♖f1! 48. ♖e2 ♗g4+ 49. ♔h3 ♗f6 0-1

Magnifique exécution finale ! Si 50. ♔h2 g4 51. ♖a2 g3+ 52. ♔h3 ♖xg1.

GILLES GUIDICI

corr C. Ros Miró mem, America, 2004			1	2	3	4	5	6	7	8	9	0	1	2	3	4	5	Pts	SB
1	Bescos Anzano	ESP 2421	■	0	=	=	1	1	1	=	=	=	1	1	1	=	1	10	
2	Moreno Carretero	ESP 2367	1	■	=	1	1	0	=	=	=	=	=	=	1	1		9	60,00
	Martí Pericot	ESP 2328	=	=	■	=	=	=	=	=	=	=	=	1	1	1	1	9	55,50
	Sykora, Josef	CZE 2549	=	0	=	■	=	=	=	1	=	1	=	=	1	1	1	9	55,25
	Olsen, Sven	IM NOR 2411	0	0	=	=	■	=	=	=	=	1	1	1	1	1	1	9	53,00
6	Borowiec, Andrzej	POL 2539	0	1	=	=	=	■	=	=	=	=	0	1	=	1	1	8	
7	Cortés Olivares,	CHI 2420	0	=	=	=	=	=	■	1	=	=	=	=	=	=	=	7,5	47,75
	Schuster, Peter	SM GER 2455	=	=	=	0	=	0	■	=	=	1	=	1	=	1		7,5	46,75
9	Krivonosovs, Valerij	SM LAT 2437	=	=	=	=	=	=	=	■	=	=	=	=	=	=	=	7	49,00
	Satici, Aydin	SM TUR 2397	=	=	=	0	0	=	=	=	=	■	1	1	0	=	1	7	44,25
	Moreira, José A	IM POR 2435	0	=	=	=	0	1	=	0	=	0	■	=	1	1	1	7	40,75
12	Alexandre Bisquert,	IM ESP 2441	0	=	0	=	0	0	=	=	=	0	=	■	1	1	1	6	
13	Iriarte Gomez,	ESP 2004	0	=	0	0	0	=	=	0	=	1	0	0	■	1	1	5	
14	Babio Perez, Baltasar	ARG 2451	=	0	0	0	0	0	=	=	=	=	0	0	0	■	1	3,5	
15	Magallon Minguez,	IM ESP 2366	0	0	0	0	0	0	0	0	=	0	0	0	0	0	■	0,5	

CATÉGORIE VII – MOYENNE ÉLO : 2401 – Normes: GM = 11, SM = 9, IM = 8/14 – TD: CARLOS FLORES GUTIÉRREZ

corr C. Ros Miró mem, Europe, 2004			1	2	3	4	5	6	7	8	9	0	1	2	3	4	5	Pts	SB
1	Nasybullin, Vladislav	KAZ 2371	■	=	1	=	=	=	1	1	1	1	=	1	1	1	1	11,5	
2	Latronico, Nicola	SM ITA 2507	=	■	=	=	=	=	=	0	=	1	1	=	=	1	1	8,5	53,75
	Thomsen, Keld	IM DEN 2433	0	=	■	1	=	=	=	=	=	=	=	1	=	1	1	8,5	52,50
4	Moura, António J Brito	IM POR 2431	=	=	0	■	1	=	=	1	=	1	=	=	1	=	0	8	
5	Landro Luna, Vicente	ESP 2447	=	=	=	0	■	1	=	1	0	=	=	1	=	=	=	7,5	51,25
	Monacell, James P	USA 2420	=	=	=	=	0	■	=	=	=	0	=	1	1	1		7,5	47,50
	Isigkeit, Hans-Jürgen	IM GER 2440	0	=	=	=	=	=	■	=	1	=	=	0	1	=	1	7,5	47,00
	Jánosi, Ervin	SM HUN 2398	0	1	=	0	0	=	=	■	=	=	=	1	=	1	1	7,5	45,50
9	Ketola, Ville	IM FIN 2392	0	=	=	=	1	=	0	=	■	=	1	=	=	=	1	7	
10	Ivanov, Aleksandr S.	BLR 2509	0	0	=	0	=	=	=	=	=	■	=	=	1	=	1	6,5	
11	Suárez Sedeño, Manuel	IM ESP 2426	=	0	=	=	=	1	=	=	0	=	■	0	=	=	=	6	42,00
	Sedláček, Pavol	SVK 2478	0	=	0	=	0	=	1	0	=	1	■	0	1	1		6	35,75
13	De Carlos Arregui, Inigo	IM ESP 2402	0	=	=	0	=	0	0	=	=	0	=	1	■	=	=	5	
14	Chamorro Areses, Antonio	ESP 2370	0	0	0	=	=	0	=	0	=	=	=	0	=	■	=	4	
15	Hernández Fernández, Cecilio	ESP 2062	0	0	0	1	=	0	0	0	0	0	=	0	=	=	■	3	

CATÉGORIE VII – Normes: GM = 11, SM = 9, IM = 8, LGM = 5, LM = 3/14 – TD: CARLOS FLORES GUTIÉRREZ

corr C. Ros Miró mem, Madrid, 2004			1	2	3	4	5	6	7	8	9	0	1	2	3	4	5	Pts	SB
1	Velilla Velasco, F. de Así	ESP 2448	■	0	1	=	1	1	=	=	=	=	=	1	1	1	1	10	
2	Siigur, Jüri	IM EST 2473	1	■	=	=	=	0	=	=	1	1	1	=	1	0	1	9	56,25
	Novak, Joze	IM SLO 2437	0	=	■	1	=	=	=	1	1	1	0	=	=	1	1	9	54,00
	Da-Riva Alonso, José E.	ESP 2409	=	0	■	=	=	1	1	=	=	=	=	1	=	1	1	9	53,50
	Klauner, Thed	IM LUX 2442	0	=	=	=	■	=	=	=	=	1	1	=	1	1	1	9	51,00
6	Starke, Heiko	GER 2411	0	1	=	=	=	■	0	1	1	0	1	1	=	=	1	8,5	
7	Cruzado Dueñas,	SM ESP 2417	=	=	=	0	=	1	■	1	=	*	1	=	=	*	1	7,5	48,50
	Piculjan, Nenad	CRO 2435	=	=	0	0	=	0	0	■	1	=	1	=	1	1	1	7,5	40,00
9	Hernández Molina, David E	CUB 2489	=	0	0	=	=	0	=	0	■	=	0	1	=	1	1	6	
10	Remis Fernández, Jesús J.	ESP 2367	=	0	0	=	0	1	*	=	=	■	*	*	1	=	1	5,5	32,00
	Guidici, Gilles	FRA 2373	=	0	1	=	0	0	0	0	1	*	■	=	=	=	1	5,5	31,75
	Andriuschenko, Nikolay	UKR 2441	0	=	=	0	=	0	=	=	0	*	=	■	=	1	1	5,5	30,00
	Litvinenko, Mrs. Natalia	KAZ 2131	0	0	=	=	0	=	=	0	=	0	=	=	■	1	1	5,5	29,00
14	Paredes Prats, José	IM ESP 2383	0	1	0	0	0	=	*	0	0	=	=	0	0	■	1	3,5	
15	Siviero, Giuseppe	SM ITA 2435	0	0	0	0	0	0	0	0	0	0	0	0	0	0	■	0	

CATÉGORIE VII – Normes : GM = 11, SM = 9, IM = 8, LGM = 5, LM = 3/14 – TD: CARLOS FLORES GUTIÉRREZ

LE JEU INTERNATIONAL

○ **Rozier, Denis** FRA

● **Strebkovs, Andrejs** LAT

Défense Caro-Kann, variante d'échange [B13]
corr France - Lettonie, bd05, 2002

[Rozier, Denis et Viard, Dominique]

1.e4 c6 2.d4 d5 3.exd5 cxd5 4.♙d3 ♘c6 5.c3 ♗c7

Ou 5...♘f6 6.f4, Mazé - Prié, France 2002 (½-½, 50). Anand met sur son coup 5...♗c7 un ! car 6.♙g5 ♘f6 7.♘d2 ♙g4!, Illescas - Anand, Linares 1994 (0-1, 40) {RD}.

6.♘e2

Ou 6.h3, Keitlinghaus - Danielsen, Copenhagen 1997 (½-½, 44).

6...♙g4 7.f3 ♙h5 8.♘a3

Le coup 8.f4 n'est pas sans danger : 8...e5! 9. dxc5 ♘xe5 10.0-0 d6 11.♙h1 ♘e7, Semeniuk - Dreev, RUS-ChT 1999 (0-1, 37) {RD}.

8.♙f4 est une autre idée, peut-être dans le but d'accélérer le développement : 8...♗b6 9.♗b3 ♗xb3 10.axb3 ♙g6 [10...a6 11.b4 ♙g6 12.♙xg6 hxg6 13.b5±] 11.♙xg6 hxg6 12.b4 e6 13.b3 [les Blancs ont mis la pression à l'ouest; la poussée b5 serait d'autant plus efficace si les Noirs jouaient a6, ce qui pourrait leur laisser un pion isolé sur la colonne a... de plus leur aile roi est embouteillée !] 13...♘d7 [13...a5 14.b5 ♘ce7 15.c4 dxc4 16.bxc4 ♘f5 17.c5 ♙e7 18.♗a4 g5 19.♙d2 ♙f6 20.♘bc3 ♘ge7 21.g4 ♘h4 22.♙f2±] 14.b5 ♘ce7 15.c4± {DV}.

8...a6 9.♘c2

9.♙f4 est moins contraignant, le cavalier a3 devra se replacer en c2, ce qui laisse un temps aux Noirs... 9...♗b6 10.♗b3 ♗xb3 11.axb3 ♙g6 12.♙xg6 hxg6 13.b4 ♘f6 14.♘c2 ♗c8 {DV}.

9...e6 10.♙f4

10.♘f4 ♙g6 11.♘g6 hxg6 et le fou c1 n'a pas vraiment les coudées franches : il devra s'échanger contre son vis-à-vis sur d6, ce qui allège les problèmes noirs {DV}.

10...♙d6 11.♙xd6

Si 11.♗d2 ♙g6 12.0-0-0 ♙xd3 13.♙xd6 ♗xd6 14.♗xd3 ♘f6 15.h3 ♗c8 16.♗he1 0-0± {RD}.

11...♗xd6 12.♗d2 ♘f6! 13.♘f4

Il faut accepter le combat ! {RD}.

13...♙g6 14.0-0-0 0-0-0! 15.g3 e5±

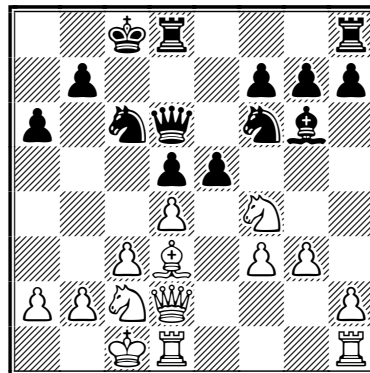

16.♘xg6 hxg6 17.dxe5 ♘xe5 18.♘d4

18.♙e2 peut être contré par 18...♗h3! car 19.♙f1 ♗h5 20.f4 donne la case e4 au cavalier noir {RD}.

18...♘c4 19.♗f2

Plus solide que 19.♙xc4 dxc4 20.♗e2 ♗c5! et 21.h4 affaiblirait g3 surtout {RD}.

19...♗b6

Les Noirs ont assuré leur avenir : soit ♙xc4 et le cavalier f6 gagnera d5, ou même d3 via d7 et c5, soit les Blancs devront vivre avec une épine dans le pied en b2. h2 est aussi une faiblesse que la dame devra surveiller, mais est-ce bien son rôle ? Sinon il reste les échanges sur la colonne e, mais les ambitions sont restées au placard... {DV}.

20.♗he1!

Un carrefour important, si 20.h4 ♘e5 21.♙b1 ♘c6! 22.♗he1 ♘xd4 23.♗xd4 ♗he8; ou si 20.♙xc4 dxc4 21.h4 ♗h5!? 22.♗he1 ♗hd5 23.♗f1 ♗c7 24.f4 ♘d7! 25.♘f3 ♘c5! Échanger donc le fou blanc contre le cavalier noir donne d5 et d3 aux Noirs; le problème des Blancs est aussi que leur dame ne peut tout garder (b2, h2 et e3) {RD}.

20...♗he8 21.♗xe8 ♗xe8 22.♙xc4 dxc4 23.♗f1!

On voit ici que ce sont les Noirs qui mènent le bal... {DV}.

23...♗c5 24.♗e1 ♗xe1+

24...♖g5+ est moins fort {RD}.

25.♞xe1

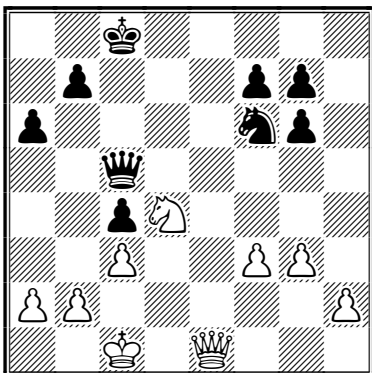

25...♔d7!=

Joli coup, sous-estimé par les Blancs, car maintenant il faut limiter le champ très large de la dame noire sans affaiblir la structure des pions blancs aux deux ailes {RD}.

26.♞d2 ♞d6 27.♔c2

Préféré à 27.♞e2 ♞c5 28.a4!? (ou ?!) 28...b6 29.♔c2 ♔d5 30.♞c4 ♞d6 31.♔d2 et comment progresser ? Ou 27.b3!? b5 28.bxc4 bxc4 29.♔c2 ♞xd2+ 30.♔xd2 ♔d6 {RD}.

27...♞xd2+ 28.♔xd2

Les deux camps ne vont pas tergiverser : centralisons d'abord les deux rois !

28...♔d6 29.♔e3

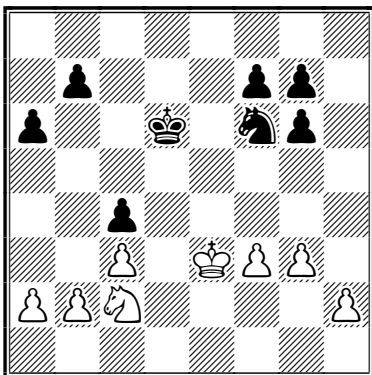

Évaluation de la position :

- a) en c2 le cavalier blanc surveille e3 et d4, ainsi que b4;
- b) ♔d4 ou ♔e3 sont donc possibles selon la réponse noire;
- c) pour défendre c4, les Noirs ont soit ♔c5 qui

laisse e5 au roi blanc, soit b5 qui donne d4;

d) pour arriver à pousser f3-f4 il faut d'abord empêcher ♔g4 par h3. f3-f4-f5 n'est fort que si le cavalier blanc est en d4 ou e3;

e) bien voir la possibilité noire ♔d7-c5-d3 !

Enfin, 29.♔d4 empêche g5, mais pose à mon avis moins de problèmes aux Noirs {RD}.

29...♔c5! 30.h4!?

Une décision qui n'est pas sans risque. Fritz donne 30.b4+?! à mon avis car 30...cxb3 31.axb3 a5 32.♔d3 b6 [32...b5!/?] 33.h4 ♔h5 et si 34.g4 ♔f4+ {RD}.

30...b5 31.♔d4

Si 31.♔e1 ♔d7 32.f4 ♔d5 33.♔f3 ♔c5 34.♔e5 ♔a4! ou 31.♔a3 avec l'idée ♔b1-d2-e4 est beaucoup trop lent. En fait l'aile dame blanche n'est pas très solide et la coordination dame et cavalier blancs est instable {RD}.

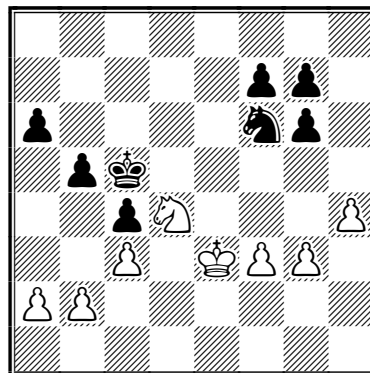

31...a5

Les Noirs ont le temps de dévoiler leurs intentions. Ils devraient peut-être tenter d'ouvrir un deuxième front sur l'aile roi en provoquant la poussée f4 ou g4 pour laisser une voie au roi noir par e4 ou f4. Le pion b5 a encore besoin de protection {DV}.

31...♔h5 avec quelques idées en vrac à creuser :

- A) 32.♔e2 a5 33.a3 ♔f6 34.♔d4 ♔d5+
- 35.♔d2 b4 36.axb4+ axb4 37.♔c2 [37.f4 b3
- 38.♔f3 f5 39.♔g5 ♔f6 40.♔e6+ ♔d5
- 41.♔xg7 ♔e4+ 42.♔d1 ♔xg3-+] 37...b3
- 38.♔d4 ♔b6 39.♔c1 ♔d5 40.♔d2 ♔a4
- 41.♔c1 ♔c5 42.♔d2 f6 43.♔c1 ♔d3+
- 44.♔b1 f5 45.♔e2 ♔e5 46.♔d4 f4 47.g4 ♔e1
- 48.♔c1 ♔g2 49.h5 gxh5 50.gxh5 ♔e3
- 51.♔c6+ ♔f6 52.♔d4 ♔f5 53.♔c6 ♔e6+;

B) 32.♔f2 a5 33.a3 b4 34.♖e2 b3 35.♗e3 ♖f6 36.♖d4 ♖d7 37.♖e2 ♖b6 38.♗d2 ♖a4 39.♗c1 ♗d6 40.♗b1 ♖c5 41.♖f4 ♖d7 42.♖g2 ♖e5 43.♖e1 f6 44.f4 ♖g4 45.♖f3 ♖e3 46.♗c1 ♗d5 47.♖d4 ♗e4 48.♖c6 a4 49.♖e7 ♗f3+.

C) 32.g4 ♖f6 33.a3 ♖d5+ 34.♗d2 [34.♗e4 ♖b6 35.♖e2 ♖a4 36.♖f4 ♖xb2 37.♗e3+]/ 34...♖f4 35.♖e2 [35.♗e3 ♖g2+ 36.♗e4 ♖xh4+]/ 35...♖g2 36.h5 gxf5 37.gxf5 ♗d5 38.♖g3 ♖f4 39.♗e3 ♗e5 40.♖e4 ♖xh5 41.♖c5 a5 42.♖b7 a4 43.♖d8 f6 44.♖c6+ ♗d5 45.♖d4 g5 46.♖xb5 ♖f4 47.♖d4 ♖d3 48.♖f5 ♖xb2 49.♖g3 ♖d3 50.♖e4 ♗e6 51.♗d4 et il y a encore de quoi passer quelques heures pour trouver le gain, par exemple : 51...♗f5 52.♗xc4 ♖e1 53.♗d5 ♖xf3 54.c4 g4 55.c5 ♖e5 56.♗d4 ♖c6+ 57.♗e3 ♗e5 58.♖f2 f5 59.♖d3+ ♗d5 60.♖b2 ♖d4 61.c6 ♖e6 62.♖xa4 f4+ 63.♗f2 ♗xc6 64.♖c3 ♖c5 65.a4 ♖d3+ 66.♗g2 ♗d6 67.♖e4+ ♗e5 68.a5 f3+ 69.♗f1 ♖b4 70.♖g3 ♗f4 71.♖h5+ ♗g5 72.♖g3 ♗h4 73.♖f5+ ♗h3 74.♗f2 ♖d3+ 75.♗f1 ♖c5 76.♖d4 ♗g3 77.♖f5+ ♗f4 78.♖e7 g3 79.♖d5+ ♗e4+ {DV}.

Cette finale nécessite effectivement de longues analyses, pas forcément concluantes ! Je ne suis pas sûr qu'elle soit gagnante pour les Noirs, même si la pression est mise sur les Blancs.

Les principes de base de la défense sont à mon avis :

- a) le roi blanc s'occupe du roi noir ;
- b) le cavalier blanc s'occupe du cavalier noir !
- c) la structure de pions à l'aile roi f3-g4-h4 est supérieure à f4-g3-h4 ;
- d) faire attention à un déséquilibre des pions à l'aile dame, exemple : b + c contre a + b ;
- e) le problème à résoudre est avant tout à l'aile dame ; en effet, il ne faut pas tomber en zugzwang pour permettre au roi noir d'aller sur l'aile roi attaquer les pions blancs, b5-b4-b3 en est un moyen par exemple ;
- e bis) si les Blancs arrivent à ♖ contre ♖ à l'aile dame, la nulle est quasi certaine.

Reprenons quelques lignes ci-dessus. En rejetant déjà **B)** 32.♔f2 qui enfreint la règle **a)** et surtout la longue ligne proposée par Dominique Viard me paraît inéluctable car le roi blanc subit énormément.

Sur **C)** 32.g4 ♖f6 33.♖c2 [règle **b)** ♖d5+ 34.♗d2 ♖f4 35.♖e3 ♖d3 36.b3! cxb3 37.axb3 (*dangereux serait* 37.♗xd3 bxa2 38.♖c2 a5 39.♖a1! b4! *car le roi noir peut aller chercher les pions blancs de l'aile roi*) 37...♖e5 38.f4 ♖d7 39.f5! etc. Mais 35...f6! met les Blancs en zugzwang !

Donc : **A)** 32.♖c2 [règle **b)**] a5 :

A1) 33.g4!? ♖f6 34.♗d2!? ♖d5 (*il n'y a plus d'échec*) 35.a3

A1.1) si 35...b4 36.axb4+ axb4 37.cxb4+ (*car le cavalier blanc est resté en e2*) ♗xb4+ ou 37.f4 b3 38.f5 gxf5 39.gxf5 ♖c7 40.♖g3 ♗d5 41.♗e3 ♗e5+ , ou 37.♖g3 ♖f4 38.♖e4+ ♗d5

A1.2) sur 35...f6 36.f4 avec :

A1.2.1) 36...♖e7 37.♖g3!

A1.2.2) 36...♖c7 37.♖g3 ♖e6 38.f5 gxf5 39.♖xf5 g6 40.♖g3! ♖f4 41.h5= car 41...gxf5 42.♖xh5! ♖xh5 43.gxf5 ♗d5 44.h6 etc. Donc 42...♖d5 43.♖g3 b4 44.axb4+ axb4 45.♖e4+! (*le cavalier noir gêne son roi*) ♗b5 46.♖d6+ etc.

A1.2.3) 36...b4 (*le plus dangereux à mon avis*) 37.axb4+ axb4 38.f5 gxf5 39.gxf5 ♖e7 40.cxb4+! ♗xb4 41.♖d4 ♗c5 42.♗c3 ♗d5 43.h5 ♗e5 44.♗xc4 ♖xf5 45.♖xf5! ♗xf5 46.♗d5 ♗g5 47.b4 f5 48.b5 f4 49.b6 f3 50.b7 f2 51.b8=♖ f1=♖ 52.♖g3+ nulle ! Donc les Noirs doivent placer ici le coup intermédiaire 38...bxc3+ 39.bxc3 gxf5 40.gxf5 ♖e7 41.♖d4 ♗d5 42.♗e3 ♗e5 43.♖f3+ ♗xf5 44.♖d2 ♗g4 avec gain

A1.3) aussi après 35...f6 les Blancs doivent tenter 36.♖d4! car 36...♖f4

A1.3.1) 37.♗c2 ♖g2 38.♖e6+ ♗d5 39.♖xg7 ♖xh4 40.♖e8 ♖xf3 41.♖xf6+ ♗e5+ [41.♖c7+ ♗c6]

A1.3.2) 37.♖e2 ♖d3! (*bien supérieur à* 37...♖g2 38.h5 gxf5 39.gxf5 ♖h4 40.♖d4 b4 41.axb4+ axb4 42.♗e3 b3 43.♗f4 ♖g2+ 44.♗f5 ♖e3+ 45.♗g6 etc.)

A1.3.3) 37.♗e3!? ♖g2+ [37...♖d3 38.♖e6+ ♗d5 39.♖xg7 ♖xb2 40.h5!] 38.♗e4 ♖xh4 39.♖e6+ ♗d6 40.♖xg7 ♗e7 gagne ; donc 40.♖d4! b4 41.axb4 axb4 42.cxb4 et les Blancs ont du contre-jeu.

Enfin 32.♖c2 a5 33.g4!? ♖f6 34.♖g3!? peut être tenté : 34... ♖d5+ 35.♗d2 [35.♗e4 b4+]/ 35...♖f4 36.♖e2! ♖g2 37.h5 ♖h4 38.hxg6!

♖xg6 39.f4 ou 37...gxh5 38.gxh5 ♖h4 39.♗e3 ♖f5+ 40.♗f4 ♖e7. Sur 36...♖d3 37.b3.

Conclusion : si la ligne 32.♖e2 a5 33.g4!? donne des chances à la défense, elle est compliquée voire tendue (cf A1.1 et A1.2.3). Il faut essayer de trouver plus « simple » :

A2) si 33.b3?! cxb3 34.axb3 a4 35.bxa4 bxa4+

A3) essayons 33.♗d2 : 33...b4! 34.cxb4+ axb4! 35.g4 ♖f6 36.♖g3 ♗d4+ ou 36.a3 b3

A4) 33.a3 est donc le coup logique [après 32.♖e2 a5] 33...♖f6 avec :

A4.1) 34.♗d2 ♖d5 [plus d'échec] 35.f4 b4 36.axb4+ axb4 37.♖d4 b3 38.f5! [38.♖f3 ♖f6 39.♗e3 ♖d5+ 40.♗d2 f6 41.♖d4 ♖c7! 42.f5!] 38...gxf5 39.♖xf5 g6 40.♖d4 ♖f6 41.♖e2! ♖e4+ 42.♗e3 f5 43.g4! ♗d5 44.gxf5 gxf5 45.♖d4! ♗e5 46.♖f3+ ♗f6 47.♗d4 ♖d6 48.♗d5! et pour une fois les pièces blanches sont très actives ! De plus, ici 40.♖e3!? mérite une sérieuse attention...

A4.2) malheureusement, les Noirs ont mieux : 34.♗d2 ♖d7! [Δ35...♖e5]

A4.2.1) 35.f4 ♖b6 36.♖d4 ♖a4 37.♗c2 b4 38.axb4+ axb4 39.♖e2 b3+ 40.♗c1 ♗d5+

A4.2.2) 35.♗c2!? ♖e5 36.♖d4 ♖d3 37.b4+ axb4 38.axb4+ ♖xb4+! etc. ou 37.f4 b4 38.axb4+ axb4 39.♖f3?! b3+ 40.♗b1 ♗d5! 41.♖d2 ♖f2 42.♗c1 ♖h1 43.♖f1 ♗e4 44.♗d2 ♖f3+.

Il faut donc profiter immédiatement de la bonne position du roi blanc pour liquider l'aile dame ! 32.♖e2 a5 33.a3 ♖f6 34.♗d2 ♖d7! : 35.♗c2 [c'est la bonne manœuvre !] 35...♖e5 36.♖d4 ♖d3 37.f4! [un autre coup important] 37...b4 38.axb4+ axb4 39.b3! semble sauver les Blancs, car : 39...cxb3+ 40.♖xb3+ ♗c4 41.♖d2+39...bxc3 40.♗xc3, 39...♖e1+ 40.♗d2 ♖f3+ 41.♖xf3 cxb3 42.cxb4+ ♗xb4 43.♖e5! b2 44.♗c2 ♗a3 45.♗b1 ♗b3 46.♗d3 ou 40...cxb3 41.♖xb3+ ♗c4 42.♖a5+! ♗b5 43.cxb4 ♖f3+ 44.♗e3 ♖e1 45.♖b7 ♖c2+ 46.♗e4 ♖xb4 [46...♗xb4 47.♖d6 f5+ 48.♖xf5!?, sur 47...f6 48.f5!] 47.♖d6+ etc. ou 40...bxc3+ 41.♗xc3 cxb3 42.♖xb3+ ♗d5 43.♖d2 f5 [cherchant le zugzwang] 44.♖c4! ♗e4 45.♖e5 etc. et si 44...♖f3 45.♗d3 ♖d4 46.♖e5 etc. Il est possible que des améliorations existent, mais ce sera des deux côtés.

D'autre part, les Noirs sont confrontés au même problème que les Blancs : jouer très précisément, coup après coup !

Aussi je considère que dans cette finale, les Noirs n'ont théoriquement qu'un avantage minime et que leurs chances de gain sont pratiquement très difficiles car hautement techniques. En tout cas Dominique m'aura fait transpirer plusieurs heures sur ces analyses ! {RD}.

32.♖e2

Si 32.a3 ♖d5+! 33.♗d2 b4 34.axb4+ axb4 35.♖e2 b3 et le cavalier noir domine avec le pivot possible en d3, et les pions blancs faibles en g3 et b2 {RD}.

32...♖d5+ 33.♗d2 ♖ b4+ 34.cxb4+

34.f4?! bxc3+ 35.bxc3 ♗b5 36.♖d4+ ♗a4 37.♖c2 ♖e7 etc. {RD}.

34...axb4

Si 34...♖xb4 35.a3! ♖d3 36.♗c3 ♖e1 37.♖d4 ♖g2 38.♖c2! etc. et sur 34...♗xb4 35.♖c1 suffit, même sur 35...c3+ {RD}.

35.♗c2 ♖e7! 36.a3!

Fallait-il pousser 36.g4 ? En fait, 36...♖c6! menaçant 37...♖d4 ou ♖e5 pose de gros problèmes {RD}.

36...♖c6

36...b3+ était une tentative complexe à double tranchant. Le mieux pour les Blancs, face à la double menace 37...♖c6 et 37...♖d5 était de jouer 37.♗d1 suivi de f4 pour contrôler e5 {RD}.

37.axb4+ ♗xb4

Sur 37...♖xb4+ 38.♗c3 ♖a2+ [38...♖d3 39.b3 ♖e5 40.f4!=] 39.♗c2 ♖b4+ nulle {RD}.

38.g4!?

Plus perturbateur que le prosaïque 38.f4 {RD}.

38...♖e5 39.♖d4 ♖d3 40.♖c6+ ♗c5 41.♖d8 ♗d4! 42.♖xf7 ♖e1+ 43.♗d1 ♖xf3 44.h5=gxh5 45.gxh5 ♗d5! 46.h6 gxh6 47.♖xh6 1/2-1/2

Une partie positionnelle plutôt complexe : elle est un bon entraînement pour les finales de cavaliers !

DOMINIQUE VIARD {DV}
et DENIS ROZIER {RD}

○ Lehtosaari, Jyrki FIN

● Azzoug, Samir BEL

Gambit Cochrane [C42]

corr E-07chT, sf02 bd08 ICCF, 2005

[Azzoug, Sam]

1.e4 e5

Encore une grosse peinture. Je joue du solide enfin j'essaye !!

2.♘f3 ♘f6 3.♙xe5 d6 4.♙xf7 ♖xf7

Le Gambit Cochrane.

5.d4 c5 6.dxc5 ♗a5+

6...♗a5+ 7.♙c3 ♗xc5 8.♙e3 ♗c7.

7.♙c3 ♗xc5 8.♙e3 ♗c7

8...♗b4 9.♙e2 ♙c6 10.0-0 ♙e6 11.a3 ♗a5
12.f4 ♖g8 13.g4 h6 14.h4 d5 15.b4 ♗d8 16.f5
d4 17.fxex6 dxc3 18.g5 hxg5 19.hxg5 0-1,
Tomas Batet - Hernandez, Malaga 2001.

9.♙b5N

● 9.♙e2 ♙e7 10.0-0 ♗e8 11.♙b5 ♗c6 12.♙xa7
♗xe4 13.♙f3 ♗f5, Bezgodov - Vasiliev, Ufa
1993 (0-1, 94);

● 9.♙d5 ♗d8 10.♙xf6 ♗xf6 11.♙d4 ♗g6
12.♙c4+ ♙e6 13.♗f3+ ♖g8 14.♙xe6+ ♗xe6
15.0-0 ♙c6 16.♙c3 ♙e7 17.♗g3 ♙f6 18.♙xf6
♗xf6 19.♗b3+ ♗f7, Martinez - Gorbovickis,
Bratislava 1993 (0-1, 33).

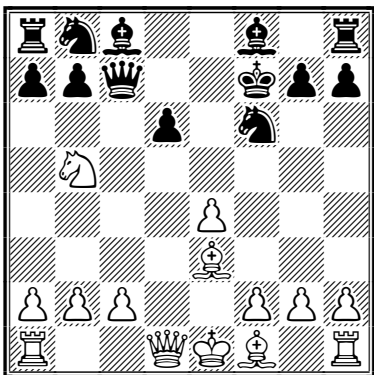

9...♗e7

● 9...♗d8?! 10.e5!;

● 9...♗e7 10.♙c4+ [10.♙xa7 ♙g4 11.♙e2 (11.f3
♙xe4 12.fxg4 ♗xa7 13.♗f3+ ♖e8 14.♙xa7 ♙c3+
15.♖d2 ♙e4+ 16.♖d1+-) 11... ♗xe4 12.♙xg4
♙xg4 13.♗f3+ (13.f3 ♗xe3+ 14.♗e2 ♗f2+ 15.
♗xf2 ♙xf2 16.♖xf2 ♗xa7+-) 13... ♗xf3 14.gxf3
♙xe3 15.fxex3 ♗xa7+-] 10...♙e6 [10...♖e8 ralentit
le développement !] 11.♙xe6+ ♖xe6∞;

9.♙b5 n'est pas nouveau, ci-après, deux parties retrouvées dans nos bases de données [NDLR] :

● 9...♗c6 10.♙xa7 ♗xa7 11.♙xa7 ♗xc4+ 12.
♗c2 ♗xe2+ 13.♙xe2 ♙c6 14.♙e3, Van Keme-
nade - Rawlinson, Angleterre 2005 (0-1, 73);

● 9...♗a5+ 10.♙d2 ♗d8 11.♙f4 ♙c6 12.♙c4+
♙e6 13.♙xe6+ ♖xe6 14.♗d3, Bergez -
Gorshkova, Dieppe 2000 (1-0, 33).

10.♙c4+ ♙e6

Je me suis résigné à jouer ce seul coup !!
10...♖g6?! 11.♙d3!

11.♙xe6+ ♖xe6

Encore moins bon : 11...♗xe6 12.♙c7 ♗xe4
13.0-0±.

12.♗d3 ♖d7

Si maintenant 13.♗c4 ♙c6 14.♙xa7 ♗c8 et je
m'en sors !!

13.0-0-0

La pression sur le pion isolé s'accroît.

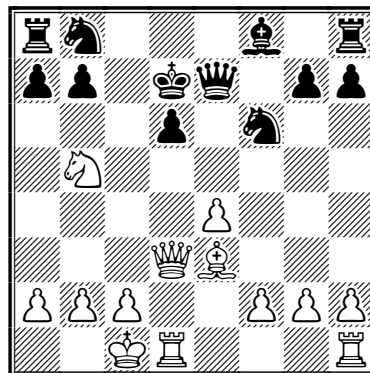

13...♙c6??

Laisse le camp adverse revenir dans la partie.
Les Noirs doivent accélérer leur développement.

● 13...♗xe4?! 14.♗xe4 ♙xe4 15.♗he1 ♙c6
16.♙f4 ♙xf2 17.♗d2! et le pion d6 tombe;

● ◻13...♗xe4 [le seul coup de sauvetage]
14.♗b3 ♙a6= [≤14...♗xg2 15.♗f7+ ♖d8
16.♙c7±].

14.♙xd6 ♖c7?

Je suis totalement perdu mais joue les quelques
coups qui me semble encore possible, qui sait !
◻14...♗xd6 15.♗b3 ♖c7 16.♗xd6 ♙xd6
17.♗f7+ ♙d7+-.

15.♙f4 ♙e5

15...♖c6 est le dernier espoir, 16.♗f7+ ♔b6+.

16.♗xe5 ♜xe5 1-0

16...♖xc5 17.♖c4+ ♔d8 [17...♔b8 18.♖c8#]
18.♗f7+.

SAM AZZOUG



○ **Nouveau, Laurent** FRA

● **Arnold, Ken** USA

Défense Est-Indienne, variante Taimanov [E97]

corr WS/M/046, 2006

[Nouveau, Laurent]

1.d4 ♗f6 2.c4 g6 3.♖c3 ♗g7 4.e4 d6 5.♗f3
0-0 6.♗e2 e5 7.0-0 ♗c6 8.d5 ♗e7 9.b4

Coups caractéristiques de l'attaque à la « baïonnette ». Une de mes variantes préférées dans la Défense Est-Indienne.

9...♗h5

9...a5 est l'autre réplique des Noirs, consistant à attaquer immédiatement la phalange de pions blancs à l'aile dame et forçant l'échange du pion b.

10.♞e1 f5 11.♗g5

La position de départ de la ligne principale.

11...♗f6

Le pion blanc e4 est sous pression. L'autre option noire, 11...♗f4, fournit un jeu moins complexe.

12.f3

Le fou blanc est enfermé derrière ses propres pions, mais les Blancs ont consolidé leur centre. Les menaces potentielles sur le roi blanc ont été pour ainsi dire, éliminées du jeu. Par contre, les Noirs se retrouvent avec deux problèmes : la mise en jeu du passif cavalier e7 et l'activation de leur chaîne de pions.

12...♔h8

Meilleur était peut-être 12...c6 ou bien 12...♗h5.

13.♗e3

Les Blancs développent leur fou de cases noires en provoquant la poussée f5-f4, ce qui accentue leur contrôle des cases blanches.

13...♗e8

● 13...♗h6 14.♗f7+ ♞xf7 15.♗xh6 f4 16.c5 ♗eg8 17.♗g5 ♖f8 18.cxd6 cxd6 19.♞c1 ♗d7, Gilimshin - Chytilek, corr ICCF 2003 (0-1, 34);

● 13...f4 14.♗f2 ♗e8 15.♗e6 ♗xe6 16.dxe6 ♖c8, Miciak - Gronkowski, corr ICCF Email 2004 (1/2-1/2, 85).

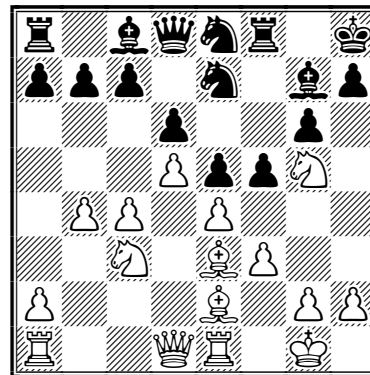

14.♞c1N

14.c5 f4 15.♗f2 ♗xd5 16.♗xd5 ♖xg5 17.cxd6 ♗h3 18.♗f1 c6 19.d7 cxd5 20.dxe8 ♖fxe8 21.♖xd5, Bokar - Williams, C, corr ICCF 2003 (1/2-1/2, 45).

14...h6 15.♗e6 ♗xe6 16.dxe6 ♖c8 17.♗d5 ♖xe6 18.♖d2 f4

Les Noirs gagnent de l'espace à l'aile roi.

19.♗f2 a5 20.bxa5 ♗c6 21.c5 ♗d4

Meilleur était 21...dxc5! et si 22.♞xc5 ♗d4±.

22.♗c4+–

J'aime bien ce coup qui prend possession de la diagonale b1-g8; la dame noire est obligée de s'en aller.

22...♖d7 23.♗xd4

Normal. Après l'échange, 23...cxd4, le pion f4 noir ne sera plus défendu que par la tour et le pion g6 restera seul, abandonné par la dame.

23...exd4 24.♗xf4 ♞xf4

Aïe !!! Le sacrifice n'était pas tellement justifié. 24...♔h7 était mieux, par exemple : 24...♔h7 25.♗e6 ♖f6 26.a6 ♞xe6 27.axb7 avec tout de même un net avantage blanc.

25.♖xf4 dxc5

Bien. Me permet d'avoir les coudées franches, et un pion passé... Les pièces noires sont bloquées, complètement passives, elles attendent...

26.e5

Paralyse encore un peu plus les pièces noires.

26...♖xa5 27.♞f7 1-0

Et voilà !!! les Noirs abandonnent. Après l'échange forcé 27...♞xf7 28.♙xf7+, les Noirs perdraient du matériel... À noter que le roi blanc n'a pas été une seule fois inquiété de la partie.

LAURENT NOUVEAU



○ Peigney, Christophe FRA

● Knap, Jerzy POL

Gambit Dame, variante de Méran [D48]

corr WS/H/013, ICCF 2005

[Peigney, Christophe]

Pour commencer, une citation de Michel Lecroq qui m'a inspiré pendant la partie : « C'est aux Blancs de faire le jeu. »

1.d4 d5 2.c4 e6 3.♘c3 ♘f6 4.♘f3 c6 5.e3
♘bd7 6.♙d3 dxc4 7.♙xc4 b5

Le Gambit Dame, variante de Méran. Ma première expérience dans ce système.

8.♙d3 ♙b7 9.0-0 a6 [9...b4] 10.e4 c5 11.d5
♞c7 12.dxe6 fxe6 13.♙c2 c4

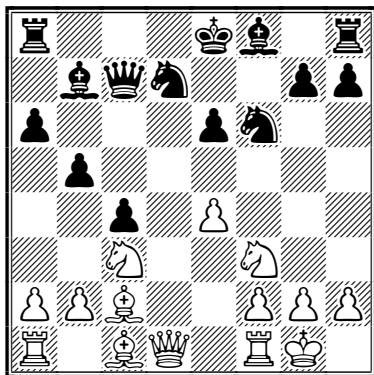

Jusque-là, rien d'extraordinaire :

1) Les Noirs se sont étendus à l'aile dame au détriment d'un petit retard de développement et concèdent une petite faiblesse en e6.

2) Les Blancs sont un peu à l'étroit et leur pion e4 est une cible potentielle pour les Noirs.

14.♘d4 ♘c5 15.♙e3 0-0-0?!

Le roi a choisi sa demeure ! ? Meilleur est 15...e5.

16.♞e2 e5?

C'est le coup théorique depuis des années !

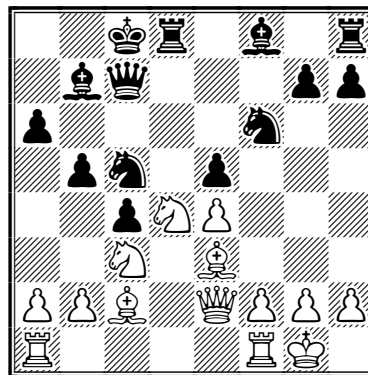

17.♘dx5!!

J'ai trouvé dans mes bases 23 parties jouées à une moyenne Élo pour les Blancs de 2508 ! Avec des joueurs comme : Radjabov (2610), Krasenkow (2610), Sasikiran (2663), Lautier (2645), Gelfand (2665), Chernin (2595).

Suivant une analyse lapidaire de Lubomir Ftacnik : 17.♘dxd5? axb5 18.♘xb5 ♞f7 19.♞fc1 ♙a6+, ce coup est injustement critiqué par Joel Lautier dans une partie contre Boris Gelfand. À ma connaissance, seulement deux joueurs ont joué 17.♘dx5 : Alexander Graf (2585) et Petr Neumann (2437).

Ce sacrifice de cavalier contre deux pions s'explique simplement : les Noirs souffrent toujours d'un retard de développement, leur fou noir a du mal à entrer en jeu et par conséquent, la tour h8 est immobilisée. Puis le roi va se demander bientôt ce qu'il est venu faire derrière ses vulnérables petits fantassins. J'avais le choix avec le plus paisible 17.♘f3, mais là, c'était trop ! Les GMI et mon adversaire m'ont forcé la main.

17...axb5

17...♞b6? 18.♘a3 ♞xb2 19.♞xc4 ♞xa3 20.♘a4 ♘b8 21.♞ab1 ♞c8 22.♘xc5 ♞xc5 23.♙xc5 ♙xc5 24.♞f7 ♙e7 25.♞b3 ♞f8 26.♞c4 ♞c5 27.♞xa6 ♞a7 28.♞xb7+ ♞xb7 29.♞b1+.

18.♘xb5

C'est la place idéale pour ce cavalier.

18...♞f7

Quoi d'autre ? La défense de c4 est primordiale !

- 18...♖e7?! 19.♗xc4 ♘b8 20.♞fd1! [20.f3!/?] 20...♞c8 21.♞d6! [menaçant ♜xc5 et ♞xf8] 21...♗xd6 22.♞xd6 ♜xd6 23.♞d1! ♞cxe4 24.♗b3 ♞c6 [24...♞hd8 25.f3 ♞c5 26.♗b6+–] 25.f3 ♞c5 26.♗a3+–;
- 18...♗b6? 19.♗xc4 ♞g4 20.♜g5 ♞d7 21.b4 ♗e6 22.♗c3+–.

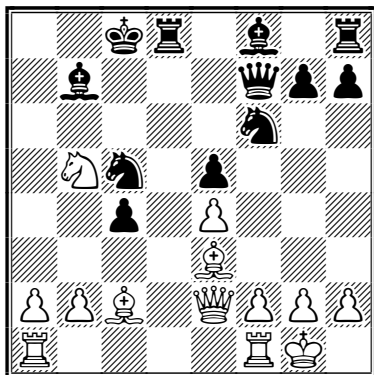

19.♞fc1!

Les pièces s'amoncellent avec leurs lots de menaces.

19.♞ac1 ♘b8 20.♗e1 ♞c8 21.♗a5 ♞a6 22.♗b6 ♞c6 23.♗a7+ ♘c8 24.♞fd1?! ♞g4! 25.♜b6 ♜c5? [La faute décisive. ⊖25...♗f6! 26.♞d8+ ♗xd8 27.♜xd8 ♜c5 28.♜e7 ♜xa7 29.♞xa7+ ♘d7 30.♞xc6 ♜xc6+] 26.♜xc5+–, Neumann - Blaszcok, Trinec 2002 (1-0, 51).

19...♘b8!

Les Noirs font honneur à l'attaque blanche, c'est le meilleur coup.

- 19...♞h5 20.♗e1 ♞f4 21.♗a5 ♞d7 22.♞d1 ♞fd3 23.b4+–;
- 19...♜a6? la recommandation de Ftacnik est une faute : 20.b4! :
 a) 20...♞h5 21.a4+–;
 b) 20...♗d7 21.bxc5 ♗xb5 22.♞ab1 ♗a5 23.♞b6 ♘c7 [23...♜e7 24.♜b3!!+–] 24.♜b3!! ♗a3 25.♜xc4+–;
 c) 20...♜xb5 21.bxc5 [la colonne b est sans partage] 21...♜c6 22.♞ab1 ♜c7 [22...♞xe4 23.♞b6 ♜d5 24.c6!+–] 23.♞b6 ♘c7 24.♞cb1!+– [une amélioration de la partie Graf - Bagaturov, inférieur est 24.♜b3 cxb3! (bien meilleur que le coup de Bagaturov : 24...♗g6?? 25.♞xc6+ ♘xc6 26.♗xc4 ♘c7 27.♗a6 ♗xe4 28.c6 ♞d4 29.♗a7+ ♘d6 30.♗c5+ 1–0, Graf - Bagaturov, Kavala 1997)

25.♗a6 ♘d7 26.♞xc6 ♘e8±] 24...♞b8 [24...♞d7? 25.♞xc6+ ♘xc6 26.♜a4+ ♘c7 27.♗d2 c3 28.♗xc3+–] 25.♜a4!! ♜xa4 26.♗b2 ♞bc8 27.♗d2!!+–;

- 19...♗c6? 20.b4 ♞cxe4 21.♜b3+–.

20.♗e1!

Direction le roi.

20...♞a6

Encore bien joué! Menace ♜b4 et protège un peu son roi. Après ce coup, j'ai commencé à douter. Je pensais suivre tranquillement mon plan initial à base de ♗e1, ♗a5 et j'attendais des Noirs la mauvaise réponse 21...♞d7.

Mais il y a bien mieux : 21...♞c8! La tour protège une seconde fois le dernier rempart en c4 et couvre l'importante case c5. Ensuite, elle viendra se placer en c6 et éventuellement se dirigera vers g6 pour la contre-attaque.

- 20...♞c8? 21.♗a5 ♜a6 22.b4+–;
- 20...♞d7? 21.♗a5 ♞a6 22.♜b3!!+–;
- 20...♜xe4? 21.♜xc4 ♞fxe4 22.♗a5+–.

21.♗a5

Mais j'ai une surprise.

21...♞c8□

21...♜b4?? 22.♗b6+– ou 21...♞d7!? 22.♜b3!! avec un passage en force ! 22...♞xe4 [22...cxb3?? 23.♗b6+– menace mat en a7] 23.♞xc4 ♗f6 24.f3! ♜d5 25.♞c7 ♞xc7 26.♗a7+ ♘c8 27.♜xd5 ♞c5 28.♜xc5 ♗a6 29.♜b6 ♜c5+ 30.♜xc5 ♗xb5 31.♜c4 g6 32.♞c1 ♗a6 33.♗xa6+ ♞xa6 34.♜d6+–.

22.♗b6 ♞c6□ 23.♗a7+

Ce coup pousse le roi vers l'abîme.

23...♘c8

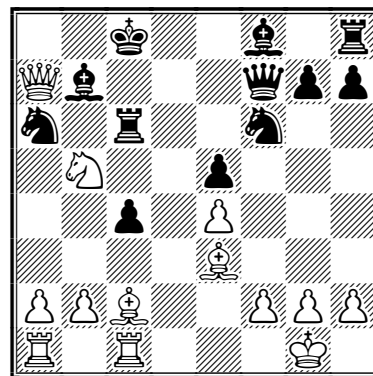

24. ♔d3!!

Voilà la pointe de ma décision pour le 20^e coup. Il ne fallait absolument pas laisser les Noirs respirer un seul coup. L'attaque est à son paroxysme.

24... ♘g4

Je reste discret sur la défense des Noirs. On ne sait jamais, si plus tard, un autre candidat se présentait...

25. ♕xc4!

Comme annoncé plus haut, c4 tombe et c'est la fin.

25... ♖xc4 26.b3!

Pour forcer les Noirs à mettre en scène la tour a1 en échangeant la leur.

26... ♜xe3 □ 27. ♖xe3

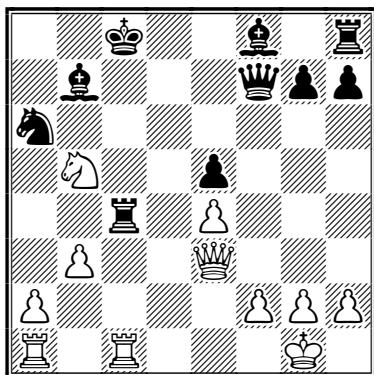

27... ♖c6??

Dommage, mon adversaire gâche un peu mon plaisir. Mais c'en est trop, ils craquent ! Bien

qu'insuffisant, meilleur était : 27... ♖c5 □ 28.b4!+ tout en douceur, ce petit coup est le gagnant :

a) 28... ♖f4 29. ♖h3+!+;

b) 28... ♖d7 29.bxc5! ♖xb5 30. ♖ab1

b1) 30... ♖a4 31. ♖h3+ [31. ♖xb7!? ♜xb7 32.c6+ ♖xc6 33. ♖xc6 ♜xc6 34. ♖g5 ♕d6 35. ♖xg7 ♖b8 36.g3 ♖b7 37. ♖g8+ -] 31... ♜c7 32. ♖h5! ♕c6 [32... ♖xe4?? 33. ♖f7+ ♜c8 34.c6+ -] 33. ♖xe5+ ♜c8 34.f3 [34. ♖b6+ - ♖xe4 35. ♖xe4 ♕xe4 36. ♖xa6] 34... ♖a5 35. ♖e6+ ♕d7 36. ♖d5 ♜xc5 37.c5!+;

b2) 30... ♜b4? 31.a3+;

b3) 30... ♖c6 31. ♖b6 ♖xe4 32.c6! ♖xe3 33.fxex3 ♜c5 34.cxb7+ ♜b8 35. ♖b5+;

c) 28... ♜xb4? 29. ♖xc5+ +;

d) 28... ♕c6!? 29.bxc5 ♕xb5 30. ♖ab1 ♕c4 [30... ♕c6 31. ♖b6 ♖g6 32. ♖xa6 ♖xe4 33. ♖xc6+! ♖xc6 34. ♖xe5+ -; 30... ♜c7 31.c6 ♕d6 32.a4 ♕xa4 33. ♖b6+ -] 31. ♖h3+! ♜c7 [31... ♕e6 32. ♖a3! ♕c4 33. ♖a4+ -; 31... ♖e6 32. ♖xc4 ♖xh3 33.gxh3+ -] 32.c6! ♜c5 [32... ♕b4 33.a3 ♖e6 34. ♖xc4 ♖xh3 35.gxh3 ♕c5 36. ♖b5+ -] 33. ♖c3 ♖xf2+ 34. ♜h1 [34. ♜xf2?? ♜xe4+ 35. ♜e1 ♜xc3 36. ♖xc3 ♕a6+] 34... ♕d6 35. ♖xc4 ♖b8 [35... ♖a8 36. ♖b7+ ♜c8 37. ♖g8+ ♖f8 38. ♖xg7!+ -; 35... ♖f8 36. ♖b5+ -] 36. ♖xb8 □ ♜xb8 37. ♖b5+ ♜c8 38.h3+ -.

28. ♜a7+ - ♜b8 29. ♜xc6+ ♕xc6 30. ♖xc6 ♕c5 31. ♖xc5 1-0

Rideau !!

CHRISTOPHE PEIGNEY

LES BELLES HISTOIRES DE TONTON FRANCIS

Quelques jours avant le traditionnel « Happy birthday familial », un joueur fête ses cinquante ans en invitant ses potes du club d'échecs. Pour le repas, chacun doit apporter quelque chose. Ils se retrouvent avec 48 cannettes de bière belge, 3 bouteilles de Muscadet, 7 bouteilles de Saumur-Champigny, 2 champagnes, un flacon de genièvre, 2 litres de rhum et une baguette.

- Qu'est-ce qu'on va faire avec tout ce pain ?



- Regarde le vieux type assis devant le premier échiquier là-bas.

On dirait Siegbert Tarrasch.

- T'es fou ! Il est mort !

- Non, non. Il a bougé.

lues sur l'excellent site de Francis Delboe : <http://joueurdechecs.com>



DÉCOUVREZ UN ADHÉRENT



JEAN-MARC YVINEC

Élo ICCF : 2187

Élo AJEC : 2034

Titre ICCF ou AJEC : Candidat à tout !

Date de naissance : 1956

Lieu de naissance : Cherbourg

Résidence : Cherbourg

Couleur : rouge

Animal : hippopotame

Nourriture : fruits de mer et canard
sous toutes ses formes : foie gras,
magrets, confits, etc.

Boissons : eau plate et gazeuse

Livres : Dune, Fondation,
Le seigneur des anneaux

Écrivain : Asimov

Film : Soleil vert, 2001

Cinéaste : Mel Brooks

Acteurs/actrices : Monty Python

Musique : variétés, Pink Floyd

Chanteurs/chanteuses : Kevin Russel,
Gérard Manset

Peintres : Max Ernst

Homme politique qui a marqué :
De Gaulle

Début des échecs : 1970

Livre d'échecs qui a le plus marqué :
Mon système d'Aaron Nimzovitch

Livre d'échecs préféré : Mon système

Revue d'échecs : le C.D.E.
et Europe-Échecs, mais l'ancien...

Site Internet d'échecs : ajec-echecs.org
le-cheval-d-odin.net

Meilleure partie d'échecs vue :
D. Byrne - Fischer, New York 1956

Meilleure partie jouée par correspondance :
Yvinec - Zlebcik et Gaujens - Yvinec

Joueur : Larsen

Joueur par correspondance : Léotard

Joueur qui a le plus influencé : Nimzovitch

Ouverture : Défense Nimzovitch du Pion-Roi

Objectif pour les échecs par correspondance :
Réfléchir et prendre du plaisir

Que vous a apporté le plus les échecs ?
La notion de lutte entre deux intelligences

Questionnaire réalisé en juin 2006



○ **Thirion, Patrick**

● **Yvinec, Jean-Marc**

Partie Anglaise [A21]
corr 71^e championnat de France, 2006
[Yvinec, Jean-Marc]

1.d4

Mais pourquoi donc Patrick ne joue-t-il pas
son 1.e4 favori ? Pour éviter mon 1...♘c6 ?

1...d6

Et hop un début sans nom ! (Il semble cependant
que cette ouverture soit due à Pillsbury.) Une
suite souple, solide et relativement peu jouée...
bref, elle présente tous les atouts pour jouer un
2446 avec les Noirs ! Une autre des caractéris-
tiques de cette ouverture est le nombre immense
de possibilités de transpositions qu'elle renferme.

2.c4

Choisissant de ne pas transposer dans une partie du pion roi.

2...e5!

De façon très étonnante, la finale résultant de l'échange des dames a donné d'excellents résultats pour les Noirs.

3.♟f3

Sans aucun doute la suite principale.

3...e4 4.♟fd2!?

Plus rare que 4.♟g5, ce coup a été popularisé par Rogers. Le plan des Blancs est de mettre le centre noir sous pression, mais de façon plus posée que par l'escapade en g5, bien à l'abri derrière sa propre carapace de pions.

4...f5

La suite normale.

5.e3

Au vu de la structure de pions une ouverture qui n'est pas faite pour les fous !

5...♟f6 6.♟c3 e5!

Une trouvaille de Khalifman, profitant de l'obstruction temporaire de la colonne d.

7.♟b3

- 7.f3?! (*très risqué*) 7...cxd4 8.exd4 e3!?!;
- 7.d5?! abandonne e5 aux Noirs, 7...g6 et ils sont très bien;
- 7.♟e2 ♟c6 8.♟b3 (*inférieur est 8.d5 ♟e5 9.f4 exf3 10.♟xf3 ♟fg4! 11.0-0 ♟e7 et les Noirs sont bien*) 8...♟e7 9.f3 0-0 10.0-0 transpose dans la partie.

7...♟e7

Les Noirs sont pressés de mettre le monarque à l'abri, car les Blancs vont ouvrir rapidement par f3. 7...♟c6!?! 8.f4 cxd4 9.♟xd4 ♟e7 10.♟e2 0-0 11.0-0 ♟h8 12.h3 d5 13.cxd5 ♟xd5 14.♟xd5 ♟xd5 15.♟b5 ♟c5, Lewis - McNab, Eastbourne 1990 (0-1, 30).

8.♟e2

Les Blancs font le même raisonnement, l'échange en c5 ne les menant nul part. 8.dxc5 dxc5 9.♟xd8+ ♟xd8 10.♟d2 ♟e6 11.♟c1 b6 12.♟e2 ♟f7 13.♟c3 ♟bd7 14.♟d2 ♟d6 15.♟f4 ♟e5 16.h4 ♟e7, avec un joli jeu Nikolac - Belotti, Portoroz 1998 (1-0, 40).

8...♟c6 9.f3

Indispensable pour créer des problèmes aux Noirs. 9.0-0 0-0 10.f4 b6 11.h3 [11.♟d2 a5, encore et toujours cette poussée! 12.d5 ♟b4 13.a3 ♟a6 14.♟b1 ♟d7 15.♟a1 ♟e8 16.♟c2 ♟f6 17.g4 g6 18.g5 ♟g7 19.♟e1 ♟ec7 20.♟a2 ♟e7, et les Noirs n'ont aucun problème, Meszaros - Richtrova, République Tchèque 1997 (½-½, 28)] 11...a5!?! hé oui, encore !

9...0-0 10.0-0

Une position complexe où les Noirs ont essayé pas mal de choses.

10...b6

Un peu lent, mais renforce le centre et garde un œil sur a5, du solide donc !

10...exf3?!; 10...a5!?!; 10...♟e8; ou 10...♟h8, la suite la plus populaire, 11.fxe4 ♟xc4!?

11.fxe4

Sans doute indispensable, car on ne voit pas comment les Blancs peuvent progresser sans.

- 11.♟d2 a5! 12.fxe4 a4 13.♟c1 fxe4 14.♟xa4 cxd4 15.exd4 d5! 16.♟e3 ♟h8 17.b3!?! dxc4 18.bxc4 ♟xd4 19.♟xb6 ♟xe2+ 20.♟xe2 ♟g4 avec un jeu très actif compensant le déficit matériel;
- 11.♟c2 ♟b7 12.a3 a5=.

11...♟xe4 12.♟f3

Les Blancs font pression sur la diagonale. 12.♟xe4 fxe4 13.♟xf8+ ♟xf8 14.♟c2 ♟f5=.

12...♟xc3 13.bxc3 ♟d7

13...♟b7?! 14.♟d5+ ♟h8 15.♟b1±.

14.♟d5+ ♟h8

La forte position du fou en d5 devrait contrebalancer la faiblesse de la structure de pions.

15.♟d2 ♟c8

Pour mettre la pression sur les pions doublés. Tout la stratégie noire va être dominée par cette idée.

- 15...♟c7 16.e4 ♟ae8 17.exf5 ♟xf5 18.♟f3 ♟g6 19.♟g3 cxd4 20.cxd4=;
- 15...♟f6 16.♟e1 ♟g5 17.♟f3 ♟c8 18.♟g3 cxd4 19.exd4 f4 20.♟f2=.

16.♟c1

Un bien long périple pour ce cheval...

16.e4 semble bien contrôlé par 16...a5 17.a4 cxd4 18.cxd4 ♖f6 19.♙f4 ♗c7 20.exf5=.

16...♙f6

Renforce le contrôle du centre... et libère e7 pour le cheval.

17.♘d3 ♘e7 18.♙b7

Pour taquiner la tour c8... ou pour se diriger vers a6 ?

18...♗c7 19.♙f3 cxd4

● 19...♙e6 20.d5 ♙d7 21.♘f4 g5 22.♘e6 ♙xe6 23.dxe6 d5 24.cxd5=;

● 19...♗e8 20.♘f4 cxd4 21.exd4 ♗xc4 22.♗b3 b5 23.♗ac1=.

20.exd4 ♗xc4

Le couronnement d'une stratégie serrée... mais attention, les Blancs ont des atouts dans leur jeu !

● 20...♙e8 21.♘f4 ♙f7 22.♘d5 ♘xd5 23.♙xd5 ♙xd5 24.cxd5 ♙g5 25.♗c1=;

● 20...♙e6 21.♘b2 ♙xc4 22.♘xc4 ♗xc4 23.♗b3 d5 24.♗ae1 ♗c6 25.♗a4=.

21.♗b3

Et ils commencent à les montrer maintenant.

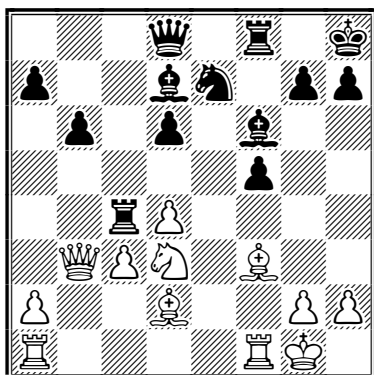

21...♗c7!

La tour se replie en défense... mais le ventre plein !

21...b5 22.♗ac1 ♗b6 23.♘f4 ♗fc8 24.a3∞.

22.♘f4 g5!?

Semble osé, mais c'est peut-être le meilleur coup.

23.♘e6

Ce cheval éreinté vient s'échanger en e6, mettant fin à la paire de fous noire.

23.♘h5 ♘c6 24.♗d5 ♙e8 25.♘xf6=.

23...♙xe6 24.♗xe6

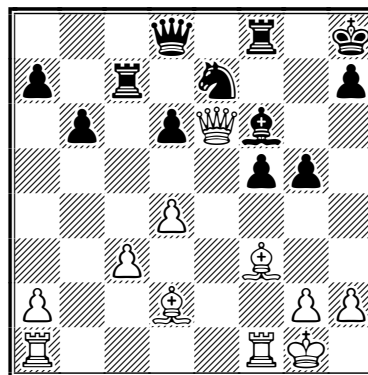

24...d5!

Verrouille le centre... les Blancs ont une paire de fous !

25.♗ae1 ♗d7

Du solide, toujours du solide.

● 25...b5 26.♗a6 b4 27.cxb4 ♗c2 28.♗e6 ♙xd4+ 29.♙e3 ♘c6 30.♗xc6∞;

● 25...♘g7 26.♗e3 f4 27.♗e2 ♗d7 28.♗d1 ♗c6 29.a4 ♗e8 30.♙e2.

26.♗xd7

26.h4 h6 27.hxg5 ♗xe6 28.♗xe6 ♙xg5 29.♙xg5 hxg5 30.♗e5=.

26...♗xd7

Les Noirs ont bien contrôlé l'intrusion en e6 et ont toujours un pion d'avance, mais la zone neutre n'est pas encore franchie.

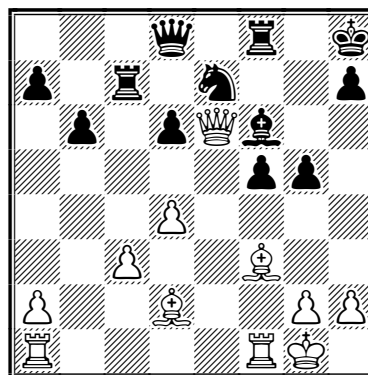

27.♙e2!

Le bon plan pour assurer la nulle. La paire de fous s'anime... et la pression sur l'aile roi va devenir très sensible.

27...h6

27...♗c7; 27...♘g7 28.g3 h6 29.♙d3.

28.♔d3 f4

Moui... mais que de trous... et le fou f6 fait peine à voir. Après 28...♙g7 29.g3 g4 30.♖e6 ♖c7 31.♖f1 ♖f7 32.♔b5=.

29.h4

Il est urgent de miner cette chaîne de pions.

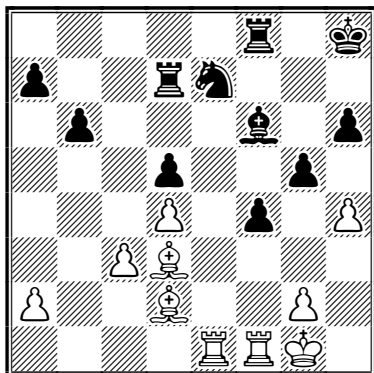

29...♙g7

• 29...♙g8 30.♖f3 ♖c7 31.♖ef1 ♔g7 32.g3 ♘f5 33.♔xf5 ♖xf5 34.hxg5=;

• 29...♖c7 30.♖f3 ♖fc8 31.hxg5 hxg5 32.g3 ♖xc3 33.♔xc3 ♖xc3 34.♙g2=.

30.hxg5 ♔xg5 31.♖e6

Cette deuxième intrusion en e6, rappelle aux Noirs leur faiblesse sur les cases blanches.

Si 31.♖f3 ♘g6 32.♔xg6 ♙xg6 33.g3 ♖df7 34.♖e6+.

31...♖c7

31...♖f7 32.g3 (32.♖/3 ♙/8=) 32...fxg3 33.♔xg5 ♖xf1+ 34.♔xf1 ♘g6 35.♔xh6+ ♙xh6 36.♖c3.

32.♖e5 ♖f6 ½-½

Et les joueurs décident de mettre fin à ce dur combat. Un résultat très satisfaisant pour les Noirs, car, chut c'est un secret... ils jouaient ce début pour la première fois !

JEAN-MARC YVINEC

ASSOCIATION DES JOUEURS D'ÉCHECS PAR CORRESPONDANCE

BULLETIN D'ABONNEMENT OU RÉABONNEMENT

à retourner au trésorier de l'A.J.E.C. :

M. Bernard BERRIOT, 18, rue des Andiers, 02820 Saint-Erme

NOM : Prénom :

Adresse :

Code postal : Ville : Email :

TARIFS 2007

Métropole et D.O.M.-T.O.M.

Étranger

Couplé cotisation A.J.E.C. + Abonnement au C.D.E. 36€ 45€

Cotisation simple à l'A.J.E.C. 14 €

Chèque postal à l'ordre de : A.J.E.C. 6787-21 W Paris

date :

Chèque bancaire libellé à l'ordre de l'A.J.E.C.

signature,

Rappel : Il est toujours possible de prendre ou renouveler un abonnement pour plusieurs années au tarif de l'année en cours. En cas de non renouvellement de votre abonnement au 31 décembre, vos parties non terminées seront comptabilisées comme perdues dès le mois de janvier de l'année suivante avec effet immédiat au classement A.J.E.C.

LE MATCH LEROC-LARÈGLE (6 et fin)

FRED LAZARD

POUR DÉFÉRER AU DÉSIR maintes fois exprimé par la F.F.E., dont le mot d'ordre est : « décentralisons ! », il fut décidé que la sixième partie se disputerait à Tarascon. Elle se déroula le 1^{er} avril dernier dans les salons du club *Échec et Pat*, parmi l'élite de la population tarasconnaise renforcée d'une importante galerie de pousseurs de bois internationaux.

N'ayant pu trouver place dans le train régulier, non plus que dans les trains supplémentaires mis en marche à l'occasion du match, je dus attendre le départ suivant et ne parvins que tardivement à destination. La partie venait d'être interrompue après une lutte des plus sévères. L'accordeur de service¹ qui avait assisté à la rencontre voulut bien m'en résumer les péripéties. J'appris, entre autres détails, qu'un vin d'honneur avait été préalablement offert aux champions et que, détail piquant, tous deux refusèrent le breuvage présenté, dans la crainte que le perfide nectar ne leur fit prendre des échecs simples pour des échecs doubles.

– Voici la position au moment de la suspension, me dit-il en désignant l'échiquier.

– Qui a les Blancs ? demandai-je.

– Devinez ! Qu'il me suffise de vous dire ceci : Leroc à le droit de roquer. Il n'en faut pas davantage pour déterminer s'il a les Blancs ou les Noirs.

– Et Larègle, risquai-je, peut-il roquer ?

Larègle, à cet instant, acquittait entre les mains gantées d'un domestique en livrée, le montant

de ses consommations. Aussi, l'accordeur le désignant, me déclara-t-il, facétieux :

– Tout ce que je puis ajouter, c'est que "Leroc peut roquer... et Larègle peut régler", comme vous le voyez.

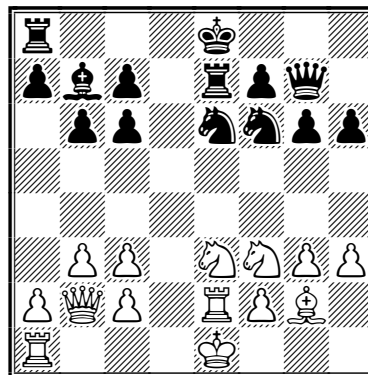

Je n'en tirai pas autre chose. Mais il me vint à l'esprit de reconstituer une partie aboutissant à la position de l'ajournement et ce petit travail me prouva effectivement que seul l'un des joueurs pouvait conserver le droit au roque. Les lecteurs qui voudront bien tenter cette reconstitution détermineront sans trop de peine si Leroc avait les Blancs ou les Noirs.

Extrait de Mes problèmes et études d'échecs par Fred Lazard, Librairie de La Stratégie, Paris 1929. Document aimablement communiqué par Jacques Negro.

Solution du n° 562

L'examen de la position démontre que les deux fous blancs et le fou roi n'ont pu être capturés sur leur case d'origine que par des pièces exclusivement. Le fou blanc a5 résulte donc de la promotion d'un pion, promotion qui n'a pu s'effectuer que par une prise de pièce noire à b8. Il est évident que les Noirs ont joué b7-b6 postérieurement au dégagement du fou, autrement ce dernier n'aurait pu quitter les septième et huitième traverses.

Si nous recherchons quelle pièce a pu prendre le pion tour dame blanc en se transformant en fou,

nous constaterons qu'il ne peut s'agir que de la prise d'une pièce noire non transformée. En effet, pour parvenir à dame, un pion noir aurait dû faire deux prises alors que la position indique qu'il n'aurait pu en effectuer qu'une, celle de la dame blanche.

Le fou roi noir ayant été pris par une pièce, le pion tour blanc n'a pu prendre à b8 que la dame noire. Celle-ci n'a pu se sacrifier que si le roi lui a préalablement livré passage. Les Noirs ne peuvent donc plus roquer et ce sont les Blancs qui font mat par **1.♖xd7** et **2.♔d8#**.

TAXONERA VOUS PARLE

○ Taxonera, Florentin

● Klein

Défense Française [C07]

corr AJEC 1055⁺ tournoi majeur A, 1958

[Taxonera, Florentin]

Les Blancs traitent l'ouverture d'une façon peu orthodoxe et, face au jeu faible des Noirs, obtiennent le contrôle des cases noires. Une petite combinaison leur fait gagner du terrain. Paralysés, les Noirs concèdent d'abord un pion doublé puis sacrifient un pion pour obtenir du contre-jeu. En forçant les échanges, les Blancs obtiennent une finale gagnée par zugzwang.

1.e4 e6 2.d4 d5 3.♘d2 c5 4.♗gf3

La théorie préconise 4.e5.

4...♗f6 5.exd5 ♘xd5 6.♗e4 a6 7.c4

7.dxc5 ♕xc5 8.♗xc5 ♖a5+ 9.♕d2 ♗xc5.

7...♗f6 8.♗xf6+ gxf6 9.♕e3 cxd4 10.♗xd4 ♕b4+ 11.♗d2!

Pour garder le contrôle des cases noires avec le fou.

11...♗xd4 12.♕xd4 e5 13.♕e3 ♕e6 14.0-0-0 ♗d7 15.♗e4 ♖c8 16.♗b1!

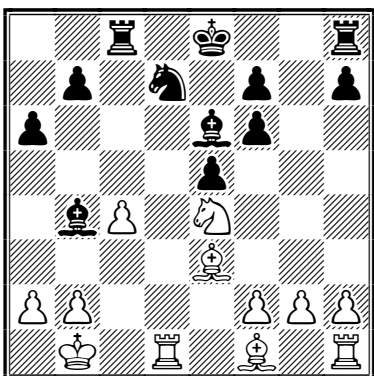

16...♕f5

Si 16...♕xc4 17.♖c1 b5 18.b3 gagne le fou. Toute la combinaison est basée sur le fait que la tour c8 est en l'air.

17.♕d3 ♕g6 18.c5! ♗e7

Même menace, si 18...♗xc5 19.♗xf6+ ♗f8 [19...♗e7 20.♗d5+-+] 20.♕xg6 hxg6 21.♕xc5+ suivi de ♗d7+, ♖c1 et b4. Si 18...♕xc5 19.♗xc5 ♕xd3+ 20.♖xd3 ♗xc5 21.♖c3 suivi de b4. Cette combinaison, inaugurée au seizième coup, a fait gagner du terrain aux Blancs.

19.♗d6 ♖c7 20.♗f5+ ♕xf5 21.♕xf5

Et voilà les Pions doublés définitivement bloqués.

21...♖d8

Sacrifie le pion h7 pour obtenir du contre-jeu et défendre le fou menacé de a3 et b4. Maintenant si 22.a3 ♕xc5.

22.♕xh7 ♕xc5 23.♕xc5+ ♖xc5 24.♕f5 ♗f8 25.♖xd8 ♗xd8 26.h4 ♗g6

Pour bloquer le pion passé mais rentre... en prison !

27.h5 ♗h8 28.♖c1!!

La finale étant gagnée, les Blancs forcent l'échange de la tour et les rois vont engager la lutte pour la conquête de l'opposition.

28...♖xc1+ 29.♗xc1 29...b6 30.♗c2 ♗c7 31.♗c3 ♗c6 32.♗d3 ♗d5 33.f3! a5 34.a4

Zugzwang ! Le roi noir doit laisser le passage à son vis-à-vis.

34...♗c5 35.♗e4 b5 36.axb5 ♗xb5 37.♕d7+ ♗b4 38.♗f5 a4 39.♕xa4 1-0

Les Blancs gagnent le cavalier via f6 et g7 et font dame.

LA GRANDE FENÊTRE

Sur l'échiquier, les pièces d'os blanc et rouge sont alignées – prêtes à prendre le départ – avec cet aspect précis, savant et compliqué qu'elles ont toujours au début d'une partie. (...) J'ouvre ma brochure de tournoi publiée à Leipzig et après avoir choisi un gambit de reine de noble allure, je m'appête à mouvoir un pion blanc lorsque la sonnette retentit.

Raymond Chandler, *The High Window*, éd. Gallimard.

LES TOURNOIS DE LA RÉGENCE

MATHIAS GUIDONI

○ Carlier, Pierre (1794)

● Godinot, Bernard (1876)

Défense Caro-Kann [B12]

corr La Régence, groupe 1, 2004

[Guidoni, Mathias]

1.e4 c6 2.d4 d5 3.e5 ♗f5 4.♗d3 ♗xd3 5.♗xd3 e6 6.♗f3

6.♗e2 c5 7.♗e3 (7.b3 ♗c6 8.c3 cxd4 9.cxd4 ♗b4+ 10.♗bc3 ♗ge7 11.0-0 ♗f5 12.♗d2 0-0, Leimbach - Leroy, corr AJEC/3619 1993 (½-½, 22)) 7...♗c6 8.♗bc3 cxd4 9.♗xd4 ♗h6 10.f4 ♗f5 11.0-0 a6 12.♗b1 ♗fxd4 13.♗xd4 ♗c7 14.g4, Valenti - Duriez, corr AJEC/1200 1991 (1-0, 38).

6...♗a5+ 7.♗d2

7.c3 ♗a6 8.♗xa6 ♗xa6 9.0-0 ♗c7 10.♗g5 ♗f5 11.♗bd2 h6 12.♗h4 ♗xh4 13.♗xh4 ♗e7 14.♗hf3 c5, Pastorino - Moreau, corr EE/97.P.01 (0-1, 41).

7...♗b6

7...♗a6 8.♗xa6 ♗xa6 9.♗c3 ♗e7 10.0-0 ♗f5 11.♗e2 ♗e7 12.♗ac1 0-0, Fietkau - Perron, corr CDE-Jub50 preIN 1997 (½-½, 35).

8.0-0 ♗e7

Le pion est-il empoisonné ? 8...♗xb2 9.♗c3 [9.♗c3 ♗b6 10.♗fb1 ♗c7 11.♗b3 b6 12.♗ab1 ♗d7∞] 9...♗b5 10.♗bd2 ♗xd3 11.cxd3.

9.♗c3 ♗g6 10.♗g5 ♗c7 11.f4! ♗e7 12.f5

Il faut continuer.

12...exf5 13.♗xf5 ♗xg5 14.♗xg5

14.♗xg5 0-0 15.♗af1 ♗d7 16.♗d1 h6 17.♗f4 ♗ae8.

14...0-0 15.♗e1 ♗e8 16.♗f3

16.♗f5 ♗d7 17.♗ef1 f6 18.exf6 ♗xf6 19.♗g5 ♗e4 20.♗xc4 ♗xc4=.

16...♗e7 17.♗xg6?

C'est prématuré. 17.♗g4 ♗d7 18.♗f5 ♗ae8 19.h4∞.

17...hxg6 18.♗h3 ♗e6 19.♗f1 ♗e7

19...♗d7 20.b3 ♗ae8 21.♗e2 ♗b6 22.♗e3 ♗e7 23.♗f3.

20.♗f4?

20.♗e2 ♗e8 21.♗f4 ♗e7 22.♗b4!

20...g5 21.♗g4 ♗g6

21...f6! 22.cxf6 ♗xf6 23.♗g3 ♗a6 24.♗xg5 ♗f5 25.♗h6 ♗e1+ 26.♗xc1 ♗xg4 27.♗c3 ♗b4∞.

22.♗e2

22.♗h5! ♗h6 23.♗xg5 ♗xg5 24.♗xg5 ♗g6 25.♗g3 ♗d7=.

22...f6 23.♗f4 ♗h6 24.♗h5??

24.cxf6 ♗f7 25.♗g3! ♗d7 [25...gxf4? 26.♗xg7+ ♗h8 27.♗xf4 ♗xf6 28.♗xf7 ♗xf4 29.♗xf4; 25...♗xf6 26.♗xg5 ♗d7 27.♗h4] 26.♗xg5 ♗xf6 27.h4 ♗f8.

24...♗d7 25.♗xf6+ ♗xf6 26.♗g3??

26.cxf6 ♗c2 27.f7+ ♗xf7 28.♗f3+ ♗xf3 29.gxf3 ♗h4 30.♗xg5 ♗xg4+ 31.fxg4+.

26...♗xg4 27.♗xg4 ♗g6 28.♗f5

28.h4 ♗e6 29.♗xe6+ ♗xe6 30.♗xg5 c5.

28...♗f7 29.♗xf7+ ♗xf7 30.g4 ♗h8 31.♗g2 ♗gh6 32.♗xg5 ♗xh2+ 33.♗f3

Mauvaise direction. C'est mat en deux coups

33...♗8h3+ 0-1

○ Nouveau, Laurent

● Duval, Jacques

Défense Nimzo-Indienne [E38]

corr La Régence, groupe 2, 2004

[Ruiz-Vidal, Pierre]

1.d4 ♗f6 2.c4 e6 3.♗c3 ♗b4 4.♗c2 c5 5.dxc5 ♗xc5 6.♗f3 d6 7.♗g5 0-0 8.e3 ♗c6 9.a3 h6 10.♗xf6 ♗xf6 11.♗e2 ♗d8 12.0-0 ♗d7 13.♗fd1 ♗e8 14.♗e4 ♗f5 15.♗d3 ♗e5 16.♗xe5 ♗xe5 17.♗xc5 dxc5 18.♗d2 g6?

Une perte de temps. Les Noirs n'ont pas grand-chose à redouter d'un échec en h7. Pourquoi ne pas remettre le fou en jeu sur une diagonale qui lui tend les bras ? 18...♗c6 semble aussi simple que bon.

19.♗ad1 ♗f6

Encore un coup peu évident à justifier...

20.♗e4! ♗xd2 21.♗xd2 ♗d8

Les Noirs donnent un pion sans compensations apparentes.

22. ♖xd8 ♜xd8 23. ♗xb7± ♜a5

Avec une grande idée.

24. ♜c1

Mais les Blancs restent concentrés...

24... ♜b6 25. ♗f3 ♖h7 26. ♜c3 ♖g8 27. h4!

Avec un pion de plus, l'attaque blanche se joue toute seule.

27... ♖h7

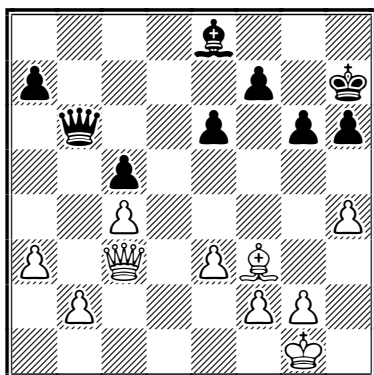

28. h5!+- g5 29. ♜f6 g4 30. ♗xg4 ♜c7 31. ♗f3 ♜b8 32. ♗e4+ ♖g8 33. ♜xh6 ♜d6 34. ♜g5+ ♖f8 35. h6 1-0

○ Nouveau, Laurent

● Bonnal, Louis

Défense Slave [D15]

corr La Régence, groupe 2, 2004

[Ruiz-Vidal, Pierre]

1. d4 d5 2. c4 c6 3. ♗f3 ♗f6 4. ♗c3 a6

Un coup bizarre dont l'utilité reste à expliquer...

5. a4

« Surprotégeant » b5.

5...e6 6. cxd5 cxd5?!

6...exd5 ouvrant la voie du fou dame semblait tout indiqué.

7. ♗g5 ♗c6 8. e3 ♗e7 9. ♗d3 0-0 10. 0-0 ♗d7 11. ♜c1 ♗b4 12. ♗b1 ♜c8 13. ♜b3 a5 14. ♗e5 h6 15. ♗xf6

Cet échange n'avantage que les Noirs. Les Blancs pouvaient conserver un net avantage de début en accentuant la tension sur les pièces noires passivement postées par 15. ♗h4.

15... ♗xf6 16. f4 ♗xe5 17. dxe5

17. fxe5 n'y changerait pas grand-chose, les Noirs ont égalisé.

17... ♗c6 18. ♜d1 ♜b6

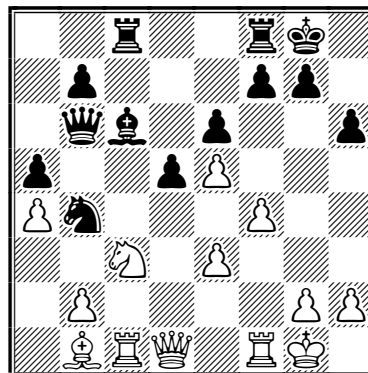

19. ♜d4

Depuis quelques coups, les Blancs sont à la recherche d'un second souffle et croient le trouver en proposant à leur tour d'échanger des pièces.

19... ♜xd4 20. exd4 ♗d7 21. ♖f2 f6!?

Pour dynamiser le centre blanc et ouvrir des lignes sur le roi blanc exposé.

22. ♖e3

Quasiment forcé.

22... ♜c7 23. ♗b5?!

Les Blancs échangent une de leurs rares pièces actives contre une bûche.

23... ♗xb5 24. axb5 ♜fc8 25. ♜xc7 ♜xc7

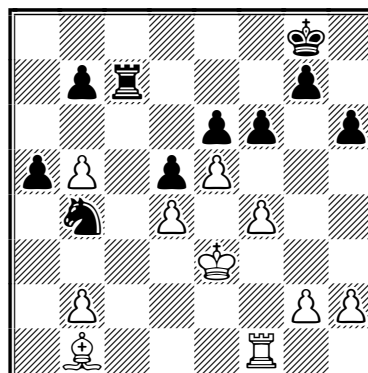

Les Noirs sont désormais un peu mieux, mais même si le cavalier domine le fou et que la tour contrôle la seule colonne ouverte, il leur sera difficile d'espérer mieux que le partage du point.

26. ♖d2 ♜c4

Un coup risqué vu le manque de cases autour du cavalier b4.

27.b3 ♖xd4+ 28.♔c3!

La pointe du piège tendu par les Blancs.

28...fxe5

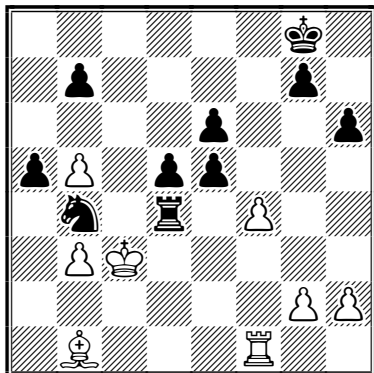

29.fxe5?

Les Blancs se précipitent pour jouer un coup faible ! 29.g3! préservait intactes toutes les menaces de capturer une pièce, par exemple si 29...g5 30.fxe5 ♖g4 31.♖f6→.

29...♖g4 30.g3 d4+

Les Noirs sont maintenant nettement mieux.

31.♔d2 b6 32.♖f4?!

Cette fois encore, les échanges ne sont favorables qu'aux Noirs dont le cavalier est supérieur au fou blanc.

32...♖xf4 33.gxf4 ♘d5

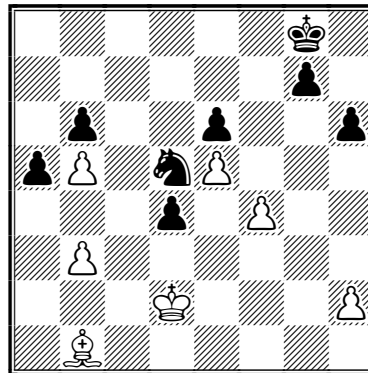

Le pion de plus et la meilleure structure présentent un avenir radieux. La messe est dite.

34.f5 exf5 35.♗xf5 ♘f4 36.♗b1 g6 37.♗d3 ♔f7 38.♗c4+ ♔e7 39.♔e1 g5 40.♔f2 ♘g6 41.e6 g4 42.♗d3 ♘e5 0-1

NOS TOURNOIS

71^e CHAMPIONNAT DE FRANCE, 2006

RÉSULTATS

34. Tombette - Guidici	1/2-1/2
35. Guidici - Barré	0 - 1
36. Mailfert - Deneuveille	1/2-1/2
37. Scilien - Mailfert	1 - 0
38. Sage - Mailfert	1/2-1/2
39. Alozy - Chastanet	1/2-1/2

CLASSEMENT PROVISOIRE

1. Patrick Thirion	8	(1)
2. François Sage	7,5	(1)
3. Philippe Tombette	5	(4)
4. Jean-Marie Barré	4,5	(6)
5. Claude Wagner	3,5	(6)
6. Jean-Pierre Mailfert	3	(5)
7. Gérard Chastanet	2,5	(5)
8. Gilles Guidici	1,5	(8)
9. Christian Deneuveille	1,5	(7)
10. Jean-Christophe Scilien	1	(11)
11. Jean-Marc Yvinec	0,5	(10)

12. Francis Alozy	0,5	(7)
13. Bernard Fister	0	(7)

72^e CHAMPIONNAT DE FRANCE, 2007

RÉSULTATS

1. Lorin - Daenen	1/2-1/2
2. Covolo - Lorin	1/2-1/2

CLASSEMENT PROVISOIRE

1. Fabrice Lorin	1	(10)
2. Serge Daenen		
Thierry Covolo	0,5	(11)
3. Christian Deneuveille		
Pierre Ruiz-Vidal		
Alain Vertes		
Luís Cadillon Costa		
Xavier Pichelin		
Jean-Marie Matisson		
Philippe Tombette		
Jean-Paul Bibens		
Bernard Fister		
François Sage	0	(12)

COUPE DE FRANCE

Bonjour à tous,

J'ai repris officiellement les attributions de Philippe Pansier, le 1^{er} juillet 2006. Étant donné la charge de travail qui m'attend et le léger flottement aux niveaux des inscriptions, je demande à tous les joueurs inscrits à un tour de coupe de France de me communiquer le numéro de leur match, le nom de leur adversaire, ainsi que la date de début des parties.

Pour les joueurs qui se seraient inscrits à un tour de coupe et qui n'auraient pas reçu de confirmation d'inscription, je les remercie de bien vouloir confirmer leurs demandes.

Enfin, grâce au travail acharné de Jean-Marc, notre webmestre, les inscriptions via le site de l'A.J.E.C. sont de nouveau opérationnelles. Toutes les demandes arrivent directement dans ma boîte mail.

ALORS N'HÉSITEZ PLUS ET INSCRIVEZ VOUS !!!

Pour mes débuts, je vous remercie d'avance de votre indulgence et espère arriver très vite à un bon niveau de fonctionnement, comme a si bien su le faire Philippe Pansier pendant toutes ces années.

Je tiens par ailleurs à le remercier chaleureusement pour le travail accompli dans notre Association. Ci-dessous, mes coordonnées que vous retrouverez dans chaque C.D.E., en page 2 de couverture :

Laurent Nouveau

2c, rue Lecointre, 92310 Sèvres

laurent.nouveau@wanadoo.fr

Cordialement,

LAURENT NOUVEAU

directeur de la coupe de France

TOURNOIS À 5 JOUEURS

NOUVEAUX TOURNOIS (mode, DT, moyenne Élo)

5326 ☒,
Gamant, 1786
R. De Winne,
D. Dejonckheere,
L. Renouf,
J. Leseq,
C. Garcia.

QUALIFICATIONS

- Francis Aloyz,
Raoul Gho,
Jean-Pierre
Merot,
Willy Meunier :
au choix
deuxième tour
de coupe de
France ou
tournoi Accession
- Michel
Boussac,
Gérald
Crescent,
Jean-Claude
Guilpin :
tournoi Accession

RÉSULTATS

☒ TOURNOI 5258, 2004	ÉLO	1	2	3	4	5	Pts	S.-B.
1 Meunier, Willy	1944	■ ■ = =	1 =	1 1	1 1	1 1	6,5	18,00
Alozy, Francis	2077	= = ■ ■	= 1	1 1	1 1	1 1	6,5	18,00
3 Fey, Werner	2071	0 = = 0	■ ■	1 1	1 1	1 1	5	10,50
4 Grillon, Jean-Marie	1956	0 0 0 0	0 0	■ ■	1 1		2	0,00
5 Godinot, Bernard	1925	0 0 0 0	0 0	0 0	0 0	■ ■	0	0,00
MOYENNE ÉLO : 1995 – DT : MATHIAS GUIDONI								

☒ TOURNOI 5291, 2005	ÉLO	1	2	3	4	5	Pts	S.-B.
1 Merot, Jean-Pierre	1964	■ ■ = 1	1 1	1 1	1 1	1 1	7,5	18,00
2 Guilpin, Jean-Claude	1921	= 0 ■ ■	1 =	1 1	1 1	1 1	6	10,50
3 Rodriguez, Jean-Pierre	1964	0 0 0 =	■ ■	1 1	1 1	1 1	4,5	3,00
4 Fagherazzi, Michel	1850	0 0 0 0	0 0	■ ■	0 0		0	0,00
Noez, Jean-Pierre	1850	0 0 0 0	0 0	0 0	0 0	■ ■	0	0,00
MOYENNE ÉLO : 1910 – DT : JEAN-MICHEL WERBROUCK								

☒ TOURNOI 5294, 2005	ÉLO	1	2	3	4	5	Pts	S.-B.
1 Gho, Raoul	1815	■ ■ 1 1	1 1	1 1	1 1	1 1	8	24,00
2 Boussac, Michel	1843	0 0 ■ ■	1 0	1 1	1 1	1 1	5	9,00
Gressent, Gérald	1853	0 0 0 1	■ ■	1 1	1 1		5	9,00
4 Antunes, Georges	1828	0 0 0 0	0 0	■ ■	1 1		2	0,00
5 Bernardet, Serge	1472	0 0 0 0	0 0	0 0	0 0	■ ■	0	0,00
MOYENNE ÉLO : 1762 – DT : MATHIAS GUIDONI								

TOURNOIS ACCESSION

RÉSULTATS DU TOURNOI A001

Guilpin - Peigney 0 - 1

CLASSEMENT PROVISOIRE

1/2. P. Gounet, C. Peigney (6,5); 3/4. F. Lorin, D. Fillon (6); 5/6. L. Nouveau, J.-M. Depasse (5); 7. M. Wambergue (4,5); 8. D. Moutardier (4); 9. J.-C. Guilpin (2); 10. R. Noel (1,5); 11. Y. Catois (0).

RÉSULTATS DU TOURNOI A002

Budin - Bontems 1/2-1/2
Aymard - Daenen 1 - 0

Lorin - Daenen 1/2-1/2
Laurent - Daenen 0 - 1
Bontems - Laurent 1/2-1/2
Daenen - Aymard 1 - 0
Morin - Werbrouck 1 - 0
Bontems - Lorin 0 - 1
Bontems - Fillon 0 - 1

CLASSEMENT PROVISOIRE

1. S. Daenen (6,5); 2. F. Lorin (5,5); 3. S. Morin (4,5); 4. M. Aymard (3); 5. D. Fillon (2,5); 6. C. Laurent (2); 7. J. Flecher (1,5); 8. C. Bontems (1); 9. F. Budin (0,5); 10/11. J.-M. Werbrouck, F. Delacourt (0).

RENCONTRES AMICALES PAR ÉQUIPES

ALAIN ROGEMONT

RÉSULTATS

FRANCE-AFRIQUE/ASIE : 12-16

1	Tinture	1 1	Kucukali
2	Carpentier	0 2	Ohtake
3	Poithier	0 2	Sakai
4	Mondy	0 2	Nagaradjane
5	Lamôle	0,5 1,5	Samraoui, Med
6	Guéneau	1 1	Prabhahandran
7	Becker	2 0	Dempster
8	Roynet	2 0	Lujena
9	Ruiz-Vidal	2 0	Masuda
10	Pinna	2 0	Altanoch
11	Millet-Lacombe	1,5 0,5	Gala
12	Deligny	0 2	Tong Soen
13	Nouveau	0 2	Kamat
14	Dupin	0 2	Goze

FRANCE-INDE : 29,5-15,5

1	Marciniak	1,5 0,5	Mulla
2	Guidici	2 0	Chole
3	Laurent	1,5 0,5	Salgaocar
4	Ruiz-Vidal	2 0	Pandit
5	Serradimigni	1,5 0,5	Chatterjee
6	Vandervorst	1 1	Prabhakar
7	Maumey	2 0	Kapoor
8	Campant	2 0	Padhi
9	Duriez	0 2	Saxena
10	Hug	2 0	Kutty
11	Audoubert	2 0	Pandit
12	Alozy	1,5 0,5	Dalvi
13	Muneret	1 1	Saxena
14	Clair	1 1	Samtani

15	Avron	0,5 1,5	Chatterjee
16	Bessis	0 2	Salgaocar
17	Coclet	1 0	Mulla
18	Hervé	0,5 1,5	Mulla
19	Roussoulet	0 1	Mulla
20	Masson	2 0	Kapoor
21	Tinture	1,5 0,5	Chole
22	Corbin	2 0	Padhi
23	Robic	0 2	Prabhakar
24	Raymond	1 1	Kutty

NOUVEAUX MATCHS

FRANCE - UKRAINE

Nos amis Ukrainiens nous proposent un match amical sur 20 échiquiers réservé aux joueurs non classés ou ayant un Élo ICCF non fixe, éventuellement aux joueurs ayant un Élo de moins de 2000. Les parties se joueront par messagerie électronique ou via le serveur web de l'ICCF.

Ce tournoi s'inscrit dans le cadre de la commémoration du 125^e anniversaire de la naissance et du 45^e anniversaire de la disparition du joueur Osip S. Bernstein (Jitomir, Ukraine 1882 - Paris, France 1962) connu dans le monde entier en tant que grand maître et arbitre du jeu d'échecs.

Les inscriptions (désormais gratuites) devront m'être envoyées soit à mon adresse postale : 16, rue André-Gide 49130 Les Ponts de Cé, soit à mon adresse email :

alain.rogemont@wanadoo.fr.

CLASSEMENT A.J.E.C.

JOSEPH FLÉCHER

n° AJEC	Nom et prénom	Nb parties	Élo	n° AJEC	Nom et prénom	Nb parties	Élo
11281	Aberlenc Thomas	15	2055	7453	Cadillon Luis EXC	69	2411
8061	Adeline Bruno	79	2301	10032	Campant Bernard	38	2315
11179	Adrian Pascal	8	2115	5171	Caprio Victor	121	1887
7796	Alberny Maurice	158	2196	9100	Capron Gérard	42	1572
146	Alozy Francis	544	2179	8351	Carlier Pierre	78	1733
11214	Angermann Immo-Frank	9	1937	10430	Carpentier Jean-Ch EXC	88	2335
10627	Antoine Jean-Luc	56	2005	11191	Casanovas Vincent		1850
10186	Antunes Miguel Jorge	43	1668	10594	Cassel Jean-Jacques	52	1835
10537	Armand Loïck	74	1850	8221	Catalan Jean-Pierre	2	1850
7913	Audie Alain	4	2044	10635	Cayron Francis	50	1546
524	Audoubert Jean	35	2139	2884	Cebollero Daniel	50	1909
11122	Augereau Cyrille	29	2217	3725	Charpentier Denis	142	2014
5560	Aymard Michel	481	1916	8818	Charrière-Florack Bruno		1978
9804	Azzoug Samir	35	1718	9641	Chastanet Gérard	141	2230
11285	Bagheri Amir GMI FIDE	8	2403	7804	Chastel Pierre	12	2143
10679	Bairamian Frank		2560	10025	Chopin Philippe SIM	206	2740
10125	Bajoue Claude	140	1835	9889	Christiaens Roger EXC	149	2419
7286	Ballan Michel	310	2014	4701	Cipriani Fernand	84	1875
8388	Banet Jean SIM	91	2424	10440	Clair Michael	132	2152
8842	Baroin Bernard	529	2064	8649	Clairret Georges		1850
11282	Baron Marian-Ovidiu	2	1897	2503	Cochard Pierre MN	70	2460
8427	Barre Jean-Marie MN	120	2476	10484	Coclet Olivier EXC	401	2162
9457	Beaulieu Michel		2040	11248	Collinet Laurent	18	1945
657	Beck Georges	159	2210	2449	Comon Jean-Marc	22	2007
10799	Becker Claude	51	2154	11280	Congal Ronan	6	1715
4853	Bedel Jean-Alfred	52	2055	9003	Corbin Luc	20	1955
9695	Bellay Jean-Pierre	10	2136	11125	Covolo Thierry EXC	80	2388
9496	Bellec Jean-Robert	21	2249	8074	Criton Roland		2370
11240	Beltri Gilles	16	1925	9975	Croix Jean-François	3	1889
8167	Bennett Marc	56	1785	6262	Cuoghi Paolo		1850
1167	Bernard Claude MN	114	2467	10406	Curnillon Frank	106	2039
9989	Bernardet Serge	119	1341	11209	Daenen Serge	19	2159
7541	Berriot Bernard MI	85	2376	10613	Dangauthier Jean-Philippe	61	2112
9126	Bertola Thierry EXC	110	2315	2710	Danzanvilliers Patrice	212	2281
7610	Bertuli Roger	50	2232	3733	De Lagontrie Jean MI	85	2506
720	Biaux Alain MN	55	2190	10664	De Matteis François		1850
7674	Bibens Jean-Paul	112	2188	50	De Saint Germain Gaston EXC	120	2279
10339	Blondé Xavier	76	1953	243	De Winne René	386	1867
11245	Blondel Francis	4	1767	8579	Degrave Jack		1850
9337	Bobel Philippe	653	2205	10782	Dejonckheere Didier	172	1896
10611	Bodeau Bernard	8	1923	10657	Del Vecchio Alain SIM	67	2505
7340	Bonnal Louis	124	1988	11023	Delacourt Frédéric	24	2086
9638	Bonnet Christian	63	2062	9798	Delahaye Marc	9	1876
8218	Bonnet Jean	11	2020	8653	Delbecque Christian	60	2231
11180	Bontems Cyrille	127	2170	7392	Delrieu Jean-Louis	38	2124
8881	Boudignon Serge	10	2280	1289	Deneuille Christian EXC	655	2393
1088	Boulay Roger	62	1943	11011	Denisse René	70	1934
9780	Boulet Bernard	73	2056	11142	Depasse Jean-Marc	73	2283
11253	Bouscarle Mathieu	12	1667	8597	Descroix Gérard	71	2164
9698	Boussac Michel	24	1738	11175	Detanoy Fabrice	13	2015
9669	Bouverot Olivier SIM	110	2429	5912	Deville Olivier	100	2323
10408	Bouvier Robert		2088	10039	Dichi Berto	13	1966
10263	Brège Jean-Luc	78	2318	6956	Dienne Jean	61	2232
10398	Briet Michel	75	2285	9103	Dijon Jean-Michel MN	127	2450
10856	Bruneau Michel EXC	171	2274	9289	Dolz Joseph	132	2208
10754	Budin Florent	37	1968	10159	Dominici Thierry	66	2234
10356	Burnet Luc	62	2222	9362	Donnenfeld Patrice MN	91	2578
7890	Burnier Louis MN	177	2524	10869	Dridi Abdessalem	10	1769

n° AJEC	Nom et prénom	Nb parties	Élo
11292	Drouin Philippe		1850
11291	Druelle Emmanuel	8	1763
1559	Druon Roger MN	279	1838
1324	Dubois Robert EXC	145	2047
11220	Dumont Gilles	10	2059
1403	Durandal Jean	66	2179
502	Dury Étienne	67	1971
9797	Dusart Philippe		1850
10265	Duval Jacques	106	1593
8598	Duvette Michel	29	1939
11183	Eckert Patrick	18	2122
7558	Eeckhout Jean-Louis	113	2052
8237	Emirgrand André	126	2150
8175	Épinoux Jean-François	135	2310
7394	Favre Bruno		2238
10366	Feldis Yves	50	1921
11289	Ferchaud Daniel	6	1734
9583	Fernandez Jacques	62	2123
5064	Fietkau Arnold	224	1667
8599	Fillon Damien	120	2213
9154	Fister Bernard EXC	360	2120
2966	Flecher Joseph	323	1895
10831	Foessel Marcel	71	1811
9709	Forget Rémy	32	1941
7690	Fragnaud Jean-Guy	12	2119
11150	Gaelens Freddy	4	1877
3039	Gaidot Guy	102	2305
7898	Gallais Philippe	26	1829
1477	Gamant Georges	309	2082
4466	Gambini Paul	128	2020
5020	Garay Louis	10	1906
8146	Garcia Carlos	89	1402
10577	Garcia Gilles	12	2084
11246	Gattegno Laurent	14	1998
6444	Geider Frank MI	85	2448
11151	Gerbaudo Pascal	16	1995
11079	Gho Pascal	24	1940
8425	Giordano Pierre	30	2144
10707	Girardot Philippe MN	117	2439
10767	Giraudet Pierre	176	2102
10534	Glod Philippe		1850
9949	Godinot Bernard	336	1730
10062	Goerlinger Stéphane GMI	125	2714
11210	Gomez Jean-Pierre	1	1855
7632	Gonzalez Michel		1850
8803	Gorge Eric MN	192	2485
11164	Gounet Pascal	27	2023
4347	Gourhan Michel	4	2103
6789	Grizou Régis MN	64	2505
10474	Guidici Gilles MN	153	2486
9471	Guidoni Mathias	54	2141
9528	Guilpin Jean-Claude	24	2005
11120	Guiot-Dorel Jérôme	54	2235
5829	Haffner Léon	120	2017
7564	Hanen Bernard MN	135	2448
8046	Hauptmann Georges	101	2005
11294	Heindrickx Robert		1850
5434	Herbin Jacques EXC	64	2370
8556	Herman Luc		1850
10220	Hervet Gilles SIM	224	2531
	Hoemske Markus	4	1897
8980	Hostachy Thibault	73	2256
11226	Humbert Patrice	13	1786

n° AJEC	Nom et prénom	Nb parties	Élo
11290	Humeau Cyril	5	2066
11095	Ibanez Thomas	16	1830
10253	Imperator Michel MN	42	2410
9427	Ivanoff Gilles	59	2227
10630	Jacquier Laurent	77	2208
10877	Jaulneau Christophe MI	106	2704
9138	Jaumin Jean-Marie	16	1801
4359	Jouault Bruno	33	2204
1118	Jouy Jean-Louis	28	1962
8523	Jovino Yves EXC	44	2394
9823	Krounba Patrice	30	2050
7571	Kuchelbecker Charles	74	2182
10165	Labbe Régis	62	2304
11192	Lacroix Georges	2	1882
10041	Lafeuille Bernard	11	1928
10751	Laffargue Michel	70	1882
1404	Lagière Daniel	4	1864
11018	Laille Corinne	10	1727
7705	Lalanne Claude	177	2027
11201	Laliga José-Olivier	16	1846
11094	Lallemand Daniel	35	2190
10863	Lamy Loïc	221	1968
8009	Langlois Daniel	94	2195
10661	Latapie Frédéric	14	1608
9479	Laurent Claude	178	2100
11251	Laurent Jean-Jacques	4	1848
11252	Laurent Philippe	2	1850
10256	Le Bled Pierre MI	274	2503
10536	Le Dessert Jack	33	1816
11224	Le Men Yves	6	1863
11199	Le Page Claude	13	2182
11244	Le Savouroux Hervé	18	1938
11169	Lebrun Loïc	15	2151
10990	Leclerc Louis	43	2053
1074	Lecroq Michel GMI	94	2697
6959	Lees Jean-Pierre	55	2130
11247	Lefebvre Jérémie		1907
3494	Lefevre Jean-Pierre		1993
1279	Lelièvre Alain SIM	74	2603
8924	Lemaire Philippe	419	1437
8854	Lemieux Yann EXC	93	2374
9997	Léotard Christophe GMI	177	2819
9658	Lescot Paul	8	1921
6301	Lesecq Jean	94	1909
5717	Lesecq Pascal	110	2324
8096	Levaux Christian	58	2324
11243	Levieux Pascal	4	2060
10633	Lezins Frédéric		1850
11255	Lhote Thierry	6	1812
362	Litique Michel EXC	64	2437
11286	Loga Daniel	9	1776
11017	Lorin Fabrice MN	254	2531
10997	Mailfert Jean-Pierre MN	60	2506
11198	Mallet Grégoire	4	1906
11287	Manuelle François		1850
2722	Marcinkowski André		1850
8683	Margiocchi Gérard	50	2049
7712	Matisson Jean-Marie	171	2248
1259	Maumey Marc	148	1968
7432	Mennerat Lionel		1850
11283	Mercier Thierry	5	1912
10512	Mercky Gilles MN	56	2469
11166	Merot Jean-Pierre	22	1993

n° AJEC	Nom et prénom	Nb parties	Élo	n° AJEC	Nom et prénom	Nb parties	Élo
7577	Meslage Jean	47	2282	7852	Roynet Sylvie EXC	157	2253
5787	Mestdagh Roger	153	2273	472	Rozier Denis	75	2257
10315	Mevel Joseph	21	2195	9203	Ruch Éric SIM	250	2649
11072	Millet-Lacombe Pierre-Jean	39	2100	11013	Ruimy Michel EXC	95	2409
10714	Misson Jean-Claude	36	2090	6192	Ruiz-Vidal Pierre	53	2174
8885	Mondy Marcel	76	2072	8286	Sage François MN	242	2516
10993	Morelle Laurent	52	2265	612	Santini Joseph	242	2348
9982	Morin Stéphane MN	360	2477	10503	Santini Roger	29	2312
2981	Mos Georges	97	2298	7732	Savolle Jean-Marc	50	2107
2698	Mostrag Rainer		1928	11137	Savouret Frédéric	22	1950
11220	Moueza Olivier	2	1884	8848	Schrader Edmond	127	2194
10834	Moutardier Dominique EXC	185	2184	8405	Schurra Gérard	60	2294
7277	Muneret Maurice SIM	256	2557	4263	Schweitzer Marc	36	2171
798	Neubauer Otto	101	1952	11022	Scilien Jean-Christophe	30	2414
10498	Nguyen-Legros Alain MN	100	2343	11254	Sengez Christophe	13	2007
5728	Noblesse Michel	91	2148	8887	Serradimigni Robert MI	204	2555
5485	Noel Roger	170	1898	3952	Simonet Jacques	85	1633
10546	Noguera Stéphane	23	2077	8294	Sireta Bertrand	70	2100
6844	Nossein Francis	163	1980	10582	Sobry Sébastien	97	2296
11004	Nouvau Laurent MN	169	2550	11279	Soldano Graziano	14	1914
9609	Pansier Philippe MI	159	2413	11250	Soliveau Gilles	11	1772
885	Papet Bernard	31	2158	1285	Soulas Pierre	220	2213
10763	Parisot Stéphane	91	2065	10467	Speisser Patrick	72	2235
10650	Peigney Christophe	38	2277	11189	Spiteri Jean	46	2214
10649	Pelisseri Michel MN	67	2548	10345	Spitz Christophe SIM	80	2672
6871	Perron Patrice	62	2029	8296	Spitz Patrick SIM	120	2556
2189	Perrot Pierre	58	1790	10609	Svaton Frédéric	28	2273
11242	Petit Rodrigue	6	1844	3648	Szanto Istvan	21	1852
10259	Petitcunot Philippe	2	2027	1026	Szczot Conrad		1870
11233	Phelippeau Jacques		1850	541	Talvard Gérard EXC	102	2252
9571	Picard Jean	152	1899	6920	Teyssier Alain	96	2297
8615	Picard Serge	44	2127	8489	Thimognier Dominique EXC	132	2339
11171	Pichelin Xavier MN	33	2550	8840	Thirion Patrick MN	143	2469
584	Pierquin Bernard	50	2221	9876	Tinture Bernard		2187
10742	Pierron Pascal	67	2304	9650	Tinture Laurent MI	375	2406
10875	Pinna Andréa EXC	48	2436	8588	Tombette Philippe SIM	205	2477
1959	Poli Angélo	37	1933	11278	Touillet François	3	1893
11108	Potaux Olivier	19	2097	10864	Toumi David		1850
323	Poupinel Michel	138	2142	10318	Trapeaux Jérôme	251	2181
11174	Putman Marcel	13	1878	8325	Treiber Jean	104	2009
9201	Rabouan Jean-François	79	2026	11140	Trin Marcel	4	1897
11080	Raimbault Frédéric	53	2280	6378	Troffiguer Olivier MI	46	2387
7724	Rames Jean-René	50	2134	8707	Vaillant Stéphane	58	2221
7885	Randisi Stéphane	68	1800	10046	Vasseur Olivier	367	2218
11024	Refalo Jean-Michel	34	2124	11167	Vautrin Francis	14	2263
3769	Renouf Louis	71	1665	11249	Vels Sylvain		1850
9575	Ricard Jean-Louis EXC	118	2377	10879	Vergara José	42	2161
11293	Richard Peter	1	1844	10107	Veroni Alberto	197	1872
209	Ricquebourg Charles	50	2166	9835	Vertes Alain EXC	13	2385
8114	Rinaudo Joël		1850	2654	Viard Dominique SIM	189	2568
11184	Rivollier Frédéric	21	1854	6971	Vieujoit Grégoire	50	2204
11221	Robin Ludovic	15	1874	4912	Vigneron Michel MN	73	2358
11232	Rodriguez Jean-Pierre	8	1954	5202	Vinot Serge SIM	126	2552
4612	Rogemont Alain MI	124	2536	11225	Wagner Claude MI	23	2376
8027	Ronzetti François	46	2229	9760	Wambergue Maurice	81	2172
6722	Roos Jacqueline GMIF	138	2609	635	Weber Alfred	9	1793
3586	Roulin Guy	50	2057	10121	Werbrouck Jean-Michel	183	1848
4088	Rousselot Bertrand MN	56	2329	832	Witter Jean	86	2233
3411	Roux Pierre EXC	73	2347	7739	Yvinec Jean-Marc	56	2314
11091	Rouzaud Philippe	65	2293	10122	Zajac Stéphane	141	1935

Au tableau d'honneur, les nouveaux titrés :

Fabrice Lorin, Maître National et Yann Lemieux, Excellence

SOLUTIONS “AJÉCISTEMENT VÔTRE” DU N° 562

● Bouverot, O (2170) - Radulov, I (2346)
9^e tournoi de Saint-Quentin-en-Yvelines,
21.04.2006

40.♙c3 [40.♙f7+! ♘g4 41.♙d7+ ♘h5 42.
♙h3#] 40...♗d6 41.♙d5 ♙f8 42.♙a8 1-0

● Ben Khayat, E - Eeckhout, J-L
corr AJEC/1148, 1984

23.♙d8+ ♙f8 24.♗f6+ ♘f7 25.♗h5??
[25.♙h5#] 25...♙xd8 26.♙xh7+ ♘e8
27.♙g6+? [27.♗f6+!+-] ½-½??

● Doellstaedt - Joinaux, L
corr FRA-06ch, 1938

32...♙xf4 33.gxf4 ♙xf4+ 34.♘h1 ♙f5
35.♙h4 ♙xh3+ 36.♗h2 ♙xh4 37.♙f1
♗g3+ 38.♙xg3 ♙xg3 39.♙g1 e5 40.♙g2
exd4 41.♙d3 ♙g5 42.♗e2 ♙xh2 0-1

● De Neyman - De Gruson, E
corr Grand Prix de France, AJEC 1981
28.♙g7+ 1-0

● Raimondi, M - Cailly, E
corr AJEC/1147, 1984

29...♙xg2 30.♙xd3 ♙h3 31.♙d4+ ♘g8
32.♗f6+ ♘f7 33.♗g4 ♙xe1 34.d6 [34.♙c1
♙xg3!] 34...♙ge2 35.♙d5+ ♘f8?
[♗35...♘g7-+] 36.♙f3+ ♘g7 37.d7
♙xh2+ 38.♘g1 ♙h1+ 39.♙xh1 ♙xg3+
40.♙g2 ♙d8 41.♙d1 ♙c3?? 42.♙xg3 1-0

● Reithel, D - Lecroq, M
corr W-2Cup, 1976

19...♙a8! 20.g4 ♙xb5 21.♗xb5 ♙a1+
22.♘d2 ♙a5+ 23.♗c3 ♗xe4+ 24.♘e1 ♙b5
25.♙h2 ♙xc3+ 26.bxc3 ♙xc3! 0-1

LE COURRIER DES ÉCHECS

REVUE FONDÉE EN 1947 PAR
GASTON BALBO

DIRECTEUR DE LA PUBLICATION

MICHEL LECROQ GM

22, rue Joseph-Malleville, 76290 Fontaine-la-Mallet
✉ mi.lecroq@infonie.fr

RESPONSABLE, COORDINATEUR

JEAN-MICHEL REFALO

6, boulevard du Lemans, 13012 Marseille
✉ jm.refalo@neuf.fr

RÉDACTION - MAQUETTE

PIERRE RUIZ-VIDAL

24, rue Alexandre-Dumas, 94370 Sucy-en-Brie
✉ pierre.ruiz-vidal@wanadoo.fr

CORRECTEUR

LAURENT TINTURE MI

DEMANDE DE C.D.E. ANCIENS

JACK LE DESSERT

✉ jkledessert@aol.com

IMPRESSION

DIAZO 51

23, rue du temple 51100 REIMS
☎ 03 26 88 41 81 - ✉ repro@diazos1.fr

COMMISSION PARITAIRE N° 70340

ONT PARTICIPÉ À CE NUMÉRO

SAMIR AZZOUG,
PHILIPPE CHOPIN SM,
JOSEPH FLECHER,
GILLES GUIDICI,
MATHIAS GUIDONI,
FRED LAZARD,
LAURENT NOUVEAU,
CHRISTOPHE PEIGNEY,
ALAIN ROGEMONT IM,
DENIS ROZIER,
DOMINIQUE VIARD SM,
FLORENTIN TAXONERA,
JEAN-MARC YVINEC.

TARIFS PUBLICITÉ

	1 n°	8 n°
1 page	87,20 €	697,60 €
1/2 page	45,58 €	364,64 €
1/4 page	24,70 €	197,60 €
1/8 page	12,81 €	102,48 €

Photo ou typon à la charge de l'annonceur. Pour les adhérents de l'A.J.E.C. : première annonce gratuite, les suivantes 5 € l'annonce. S'adresser à la rédaction.

Les paiements destinés à l'A.J.E.C. se font par chèque postal, bancaire ou mandat cash, libellés au nom de l'A.J.E.C. sans autre spécification et adressés aux responsables concernés. N° du C.C.P. :

30041 00001 0 678721W 020 90 Paris

Le numéro souligné est suffisant pour un virement à l'intérieur de la métropole et des DOM-TOM.

AJÉCISTEMENT VÔTRE

Taxonera, Florentin - Jaudran, Jacques
corr FRA-24ch, 1959

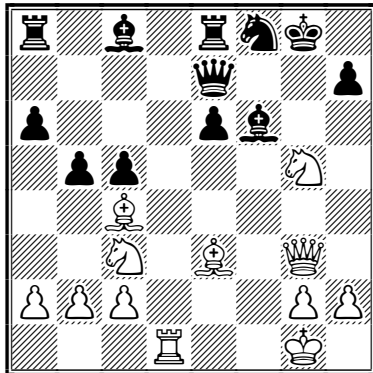

Épinoux, Jean-François - d'Aimé, G.
corr DOM-TOM-02ch, prel, 1997

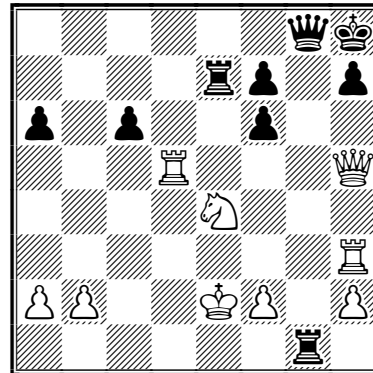

Tinture, Laurent - Podzielnny, Karlheinz Sr
corr WT/M/GT/374, 1991

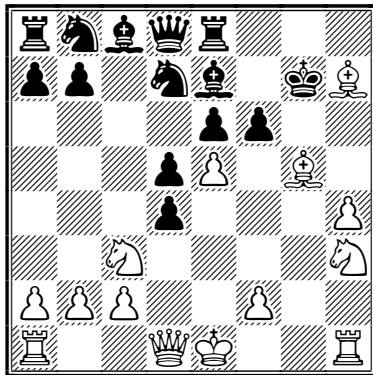

Ruiz-Vidal, Pierre - Lamôle, Laurent
corr AJEC, 1996

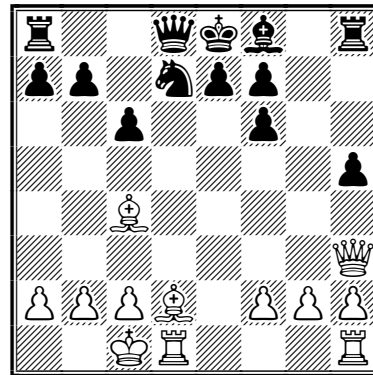

Smolensky, Yuri A - Léotard, C
corr WM/GT/349, 1994

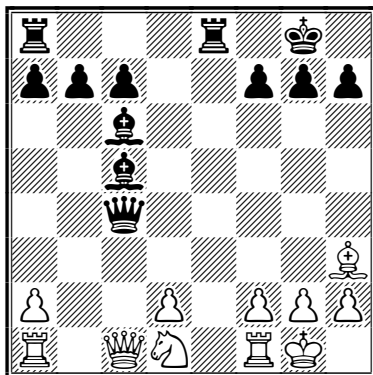

Vinot, Serge - Sarosy, Zoltan
corr NATT3, bd02, 1991

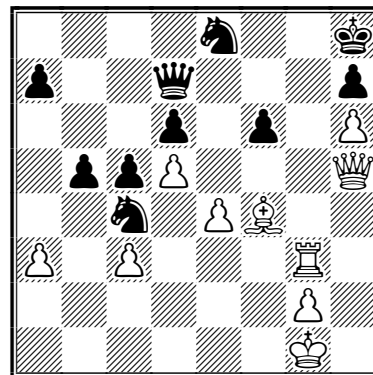

LE COURRIER DES ÉCHECS

REVUE BIMESTRIELLE DU JEU D'ÉCHECS PAR CORRESPONDANCE



564

OCTOBRE 2006



ÉDITÉE PAR

L'ASSOCIATION DES JOUEURS D'ÉCHECS PAR CORRESPONDANCE
AFFILIÉE A L'INTERNATIONAL CORRESPONDENCE CHESS FEDERATION



C'EST OFFICIEL !

CHRISTOPHE LÉOTARD
EST
CHAMPION DU MONDE !!

Il s'est imposé dans la 19^e finale,
un tournoi de catégorie xv sur le score de 8,5/12,
soit 5 victoires et 7 parties nulles.

*(Lire page 222. Plus amples développements
dans un prochain numéro.)*

<http://ajec-echecs.org>

TARIFS 2007

Couplé annuel abonnement au C.D.E.
+ cotisation A.J.E.C.
France : 36 €; Étranger : 45 €
Cotisation simple A.J.E.C. : 14 €

RENOUVELLEMENT DES ABONNEMENTS
Bernard Berriot, MI
18, rue des Andiers, 02820 Saint-Erme
✉ tresorier@ajec-echecs.org

ACCUEIL - ADHÉSIONS
Patrick Thirion, MN
49, rue de la Voie Romaine, 31150 Gagnac
✉ accueil@ajec-echecs.org

CHANGEMENT D'ADRESSE - RENSEIGNEMENTS
Gilles Hervet, SIM
75, chemin de Redon, 31870 Lagardelle-sur-Lèze
✉ secretaire@ajec-echecs.org

A.J.E.C

ASSOCIATION DES JOUEURS D'ÉCHECS PAR CORRESPONDANCE

AFFILIÉE À L'INTERNATIONAL CORRESPONDENCE CHESS FEDERATION

COMITÉ DIRECTEUR

BERRIOT, BRIET, COCLET, GEIDER, GUIDICI, HERVET,
JOUAULT, LE BLED, LECROQ, REFALO, RUCH, TINTURE, YVINEC

RESPONSABLES

● **Président** : M. LECROQ, 22, rue Joseph-Malleville, 76290 Fontaine-la-Mallet ☒ president@ajec-echecs.org
● **Vice-présidents** : É. RUCH, 5, rue Denis-Papin, 91220 Brétigny-sur-Orge ☒ delegue-iccf@ajec-echecs.org et
G. GUIDICI, chemin des Prés Viards 39230 Bréry ☒ gilles.guidici@wanadoo.fr ● **Trésorier** : B. BERRIOT, 18, rue
des Andiers, 02820 Saint-Erme ☒ tresorier@ajec-echecs.org ● **Secrétaire** : G. HERVET, 75, chemin de Redon,
31870 Lagardelle/Lèze ☒ secretaire@ajec-echecs.org ● **Rédacteur du site web** : J.-M. YVINEC, 14, rue
François-Lavieille, 50100 Cherbourg ☒ webmaster@ajec-echecs.org ● **Arbitre national** : P. TOMBETTE, 10,
avenue Bourdonnet, 92700 Colombes ● **Classement** : J. FLECHER, 6, rue Beauséjour, 85220 Saint-Maixent-sur-Vie
☒ josephflecher@wanadoo.fr ● **Archives** : L. TINTURE, rue du Fossé, 26400 Grâne ☒ laurent.tinture@wanadoo.fr
● **Inscriptions-Accueil** : P. THIRION, 49, rue de la Voie Romaine 31150 Gagnac ☒ accueil@ajec-echecs.org

COMPÉTITIONS NATIONALES

● **Directeur général des tournois** : L. TINTURE ● **Championnat de France** : L. BURNIER, 13, résidence du
Verger, 35350 Saint-Coulomb ☒ louis.burnier@cegetel.net ● **Coupe de France** : L. NOUVEAU, 2 C, rue
Lecointre 92310 Sèvres ☒ laurent.nouveau@wanadoo.fr ● **Tournois à 5 et 11 joueurs** : P. LE BLED, 25 bis, rue
La Haie aux Vaches, Saint Hubert, 78690 Les Essarts-le-Roi ☒ t5@ajec-echecs.org ● **Tournoi de la Régence** :
M. GUIDONI, 4, rue des Tulipes 67160 Riedseltz ☒ mathias.guidoni@gmail.com ● **Championnat de France
des clubs** : (à définir) ● *Les adhérents de l'A.J.E.C. s'inscrivent auprès des directeurs concernés. Les tournois
organisés par l'A.J.E.C. sont gratuits, fournir une enveloppe timbrée sans adresse lors de votre inscription. Pour
recevoir la grille complète des résultats, joindre une enveloppe affranchie.*

TOURNOIS INTERNATIONAUX

● **Directeur général des tournois et Délégué ICCF** : É. RUCH ● **Délégué ICCF adjoint** : F. GEIDER, 18 bis
rue Mansart, 72000 LE MANS ☒ fgeider@club-internet.fr ● **Cycle du championnat du monde** : M. LECROQ ●
Championnats d'Europe et tournois sur invitation : É. RUCH ● **Rencontres amicales par équipes** :
A. ROGEMONT, 16, rue André-Gide, 49130 Les Ponts de Cé ☒ alain.rogemont@wanadoo.fr ● **Rencontres
officielles par équipes et Coupes mondiales** (Poste + Email) : D. ROZIER, Les Guichards, Maison Porta, 38410
Vaulnaveys-le-Haut ☒ denis.rozier@free.fr ● **Tournois GMN et MN** (Poste + Email), **Tournois WT et EU**
(Poste + Email) et **Jubilé ICCF** (Poste + Email) : M. BRIET, 191, rue des Marronniers, 44850 LIGNE
☒ michel_briet@club-internet.fr ● **Tournois thématiques ICCF** : G. GAMANT, 443, rue de Guergay, 22310
Plestin-les-Grèves ☒ georges.gamant@wanadoo.fr

DROITS D'INSCRIPTION AUX TOURNOIS ICCF À RÉGLER PAR CHÈQUE À L'ORDRE DE L'A.J.E.C.

Tournois WT/M, EU/M	à 11 joueurs	12 €	<i>Veillez préciser votre choix pour toute inscription : Email, Postal ou Serveur</i>
Tournois WT/O et H, EU/O et H	à 7 joueurs	8 €	
Tournois thématiques Email ou Postaux		12 €	
Tournois à normes de MI Email ou Postaux		25 €	
Tournois à normes de GMI Email ou Postaux		45 €	

CARTES DE JEU À RÉGLER PAR CHÈQUE À L'ORDRE DE L'A.J.E.C.

S'adresser à G. GUIDICI, chemin des Prés Viards 39230 Bréry ☒ gilles.guidici@wanadoo.fr
– Cartes papier glacé (à mettre sous enveloppe) : **6 €** (150 ex.) et **10 €** (300 ex.)
– Cartes postales cartonnées : **16 €** (200 ex.)

MÉMORIAL BOZIDAR KAZIC

MANUEL MÉNÉTRIER

Retour sur ce tournoi postal commencé début 1998 et terminé fin 2003 avec quelques parties commentées par Manuel Ménétrier. Rappelons que ce tournoi lui permit de devenir le quatrième grand maître français après Volf Bergraser, Michel Lecroq et Christophe Léotard.

○ **Ménétrier, Manuel** FRA

● **Kofidis, Spyros** GRC

Gambit de la Dame [D35]

corr Bozidar Kazic mem, UDSJ, 1998

[Ménétrier, Manuel]

1.d4 d5 2.c4 e6 3.♖c3 ♗f6 4.cxd5

Joueur d'aile dame, j'apprécie particulièrement l'attaque de minorité. J'avais hâte de savoir comment le numéro un grec (2615 Élo) s'y prendrait pour obtenir du contre-jeu, un avantage durable, même très léger, me convenant parfaitement.

4...exd5 5.♙g5 ♙e7 6.e3 ♘bd7 7.♙d3 ♗f8 8.♗f3 ♗e6 9.♙h4 c6 10.♞c2 g6 11.♞b1

La tour arrive avec ses gros sabots, mais le bon sens paysan est de famille : Ménétrier ne sent-il pas la bonne terre de chez nous ?

11...a5

Doucement, coco !

12.0-0 0-0 13.a3

L'entêtement aussi doit être de famille.

13...♗g7 14.b4 axb4 15.axb4

La liquidation des pions noirs est intéressante pour les Noirs, car ils pourront obtenir du contre-jeu sur la colonne ouverte.

15...♙f5

Les Noirs préfèrent se débarrasser de leur mauvais fou plutôt que de prendre tout de suite la petite qualité par 15...♗f5.

16.b5

La pression sur la chaîne b7-d5 est réelle (pion b5 en levier sur c6) et virtuelle (les Blancs disposent de la colonne c semi-ouverte pour leurs pièces lourdes et de la colonne b, prête à s'ouvrir).

16...♙xd3 17.♞xd3 ♗f5 18.♙xf6 ♙xf6 19.♞b3

Essayant d'accumuler des forces.

19...♗d6 20.♞fb1 ♞a5 21.bxc6 bxc6

Le paysage a changé : la faiblesse est maintenant l'arriéré c6.

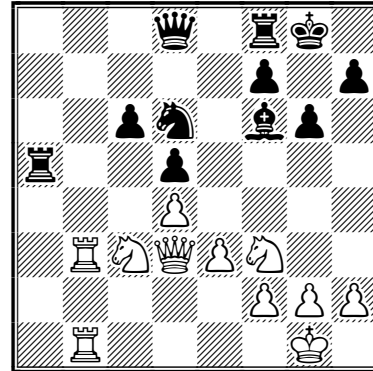

22.♞b6

Allons-y !

22...♞a8 [22...c5 23.♗xd5] 23.h3

Un coup très fin pour prévenir entre autres une éventuelle invasion sur la première rangée. La disposition des pions est beaucoup plus souple ainsi qu'après le malheureux 23.g3 qui donnerait plusieurs possibilités d'attaque aux Noirs. Il est amusant de constater après coup que ce pion va permettre le mat dans quelques coups.

23...♞d8

On voit que l'enfilade gêne les Noirs.

24.♗d2 c5

Les Noirs tentent de se libérer mais c'est maintenant d5 qui est isolé.

25.dxc5 ♞xc5 26.♗e2 ♞a2

Une tentative intéressante.

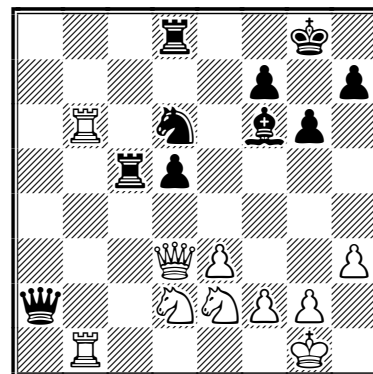

27. ♖b3!!

Le coup le plus difficile de la partie et qui confère aux Blancs un avantage certain.
27. ♖d4 ♖c4.

27... ♜c2

Les Noirs s'engouffrent sur la deuxième rangée mais ne pourront rien y faire.

28. ♖bd4 ♜d2

28... ♙xd4 29. ♖xd4 ♖c4 [29... ♜xe2 30. ♜a1] 30. ♜b8.

29. ♜a6 ♜c4?!

29... ♜xd3 était un moindre mal.

30. ♜a3!±

Les Blancs sont nettement mieux. La tour noire est hors jeu en d2.

30... ♙xd4 31. ♖xd4 ♖e4 32. ♜a8

Et je propose sournoisement 32... ♜xa8 33. ♜xa8 mine de rien.

32... ♜xa8 33. ♜xa8+ ♔g7

Je vous laisse deviner la fin, si ce n'est déjà fait !

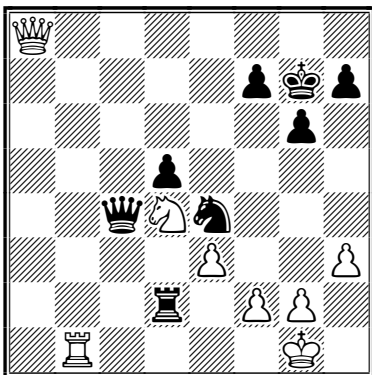

N.B. : Je pense que l'Athénien qui se savait atteint (étudiez attentivement la position après 32. ♜a8), a préféré tenter le tout pour le tout : « S'il me propose 32... ♜xa8, c'est qu'il n'a pas vu 34. ♖e6+ et je peux, peut-être, prendre la nulle... » N'empêche, n'empêche... Le finaliste de la seizième finale du championnat du monde déçoit quelque peu !...

34. ♖e6+!! 1-0

ILS ONT DIT...

Prof. Rometti (Nice) : « Les Cavaliers, les Cavaliers... Pire que la prostate ! »

○ Ménétrier, Manuel FRA

● Letic, Stevan SCG

Gambit de la Dame [D36]

corr Bozidar Kazic mem, UDSJ, 1998

[Ménétrier, Manuel]

1.d4 ♖f6 2.c4 e6 3. ♖c3 d5 4.cxd5 exd5
5. ♙g5 ♙e7 6.e3 0-0 7. ♙d3 c6 8. ♜c2 ♖bd7
9. ♖f3 ♜e8 10. 0-0 ♖f8 11. h3 ♖e4 12. ♙xe7
♜xe7 13. ♙xe4 dxe4 14. ♖d2 f5 15. d5 ♜d8
16. dxc6 bxc6 17. ♜fd1 ♙a6 18. ♜a4 ♙d3

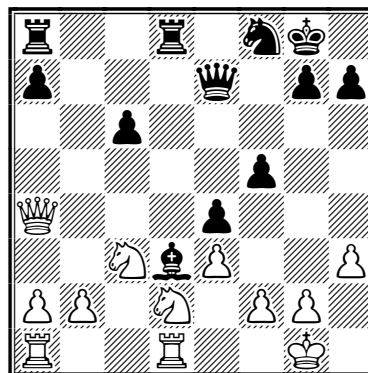

19. ♜xc6

Gonflé, le Manu !

19... ♜ab8 20. ♖b3 ♖g6 [Aïe !] 21. ♜a4 ♖h4
22. g3 ♖f3+ [22... ♜g5!?] 23. ♔g2 a6?

Ouf ! Les Noirs avaient au moins la nulle. Maintenant, je respire.

24. ♖c1 ♖e5 25. b3 ♜bc8 26. ♖1e2 ♖f3 27. ♜ac1
♜e5 28. b4

J'attaque à l'aile dame.

28... g5

Et moi, à l'aile roi !

29. ♜b3+ ♔g7 30. a4

J'avoue être un joueur d'aile dame.

30... h5

Et moi, un joueur d'aile roi !

31. b5

Tu ne me feras pas changer d'idée.

31... h4

Toi, non plus !

32. bxa6 hxc3 33. fxc3

Stop !

33... ♙xa6

Oui, stop !

34. ♖b5 ♞d3!? 35. ♞xd3 exd3 36. ♞xc8 ♙xc8
37. ♗xf3 ♞e4+ 38. ♗f2 ♙b7

L'idée de 34... ♞d3, l'infiltration de la dame est terrible avec le pion d passé. En regardant bien, on verra qu'il y a des sauvetages incroyables pour les Noirs sur 39. ♞c3 ou 39. ♗ed4 avec le roi noir soit au centre, soit planqué dans son coin. Mais Ménétrier va parler :

39. ♞f7+ !!!!!!!!!!!!!!!!!!!!!!!!!!!!!!!

Un coup qui mérite tous ces points d'exclamation si, comme je le pense, la suite 39. ♞f7+ ♗xf7 [seul coup en fait] 40. ♗d6+ ♗e6 41. ♗xc4 ♙xc4 [41... fxe4?+- le cavalier gagne le fou contre le pion a et revient gagner les deux pions liés] 42. ♗c3 ♙b7 [le plus souple] 43. ♗e1 ♗e5 44. ♗d2 ♙a6 [44... f4 45. exf4+ gxf4 46. g4+-] 45. a5! [zugzwang] 45... ♙c4 46. ♗d1!! ♗e4 47. h4!+- . Fantastique, non ? Alors que j'ai un bourrin d'avance, je le redonne contre un pion !! Qui aurait pensé à ça ? Fritz ? Rybka ? Non ! Aux choux les guignols ! C'est Bibi qui crée de la beauté à l'état pur ! J'exagère, j'exagère... mais avouez que ça valait le détour ! À tel point d'ailleurs que mon adversaire chercha son salut dans le risible :

39... ♗h6? 40. ♞f6+ ♗h7 41. ♗ed4 ♞g2+ 42. ♗e1 ♞xg3+ 43. ♗d2 ♙e4 44. ♗e6 1-0



○ Hansen, Mads Smith DEN

● Geenen, Marc BEL

Défense Est-Indienne [E73]

corr Bozidar Kazic mem, UDSJ, 1998

[Ménétrier, Manuel]

1. d4 ♗f6 2. c4 g6 3. ♗c3 ♙g7 4. e4 d6 5. ♙e2 0-0 6. ♙g5 ♗a6 7. h4 e5 8. d5 h6 9. ♙e3 ♗c5 10. ♞c2 c6 11. h5 cxd5 12. cxd5 ♞a5 13. ♗f1 ♙d7 14. hxg6 fxg6 15. ♙xh6 b5

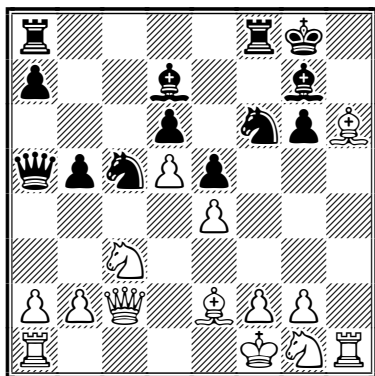

16. ♞c1?

La Dame n'a strictement rien à faire en h6 et les Blancs vont l'apprendre cruellement à leurs dépens. Préférable était de songer à la défense du pion e4.

16... b4 17. ♙xg7 ♗xg7 18. ♞h6+ ♗f7 19. ♗d1 ♞h8 20. ♞xh8 ♞xh8 21. ♞xh8 ♗fxe4

La messe est dite.

22. ♗f3 ♗b3 23. axb3 ♞xa1 24. ♗e1 ♗c5 25. ♞h4 ♙f5 0-1



○ Sek, Zbigniew POL

● Hansen, Mads Smith DEN

Défense Française [C02]

corr Bozidar Kazic mem, UDSJ, 1998

[Ménétrier, Manuel]

1. d4 e6 2. e4 d5 3. e5 c5 4. c3 ♗c6 5. ♗f3 ♞b6 6. a3 ♗h6 7. b4 cxd4 8. cxd4 ♗f5 9. ♙e3 f6 10. ♙d3 ♗xe3 11. fxe3 fxe5 12. b5 e4?!

12... ♗xd4!?

13. bxc6 ♙e7N 14. ♗e5 0-0 15. ♙e2 ♞b2 16. ♗d2 ♞c3 17. ♞f1 ♞xf1+ 18. ♗xf1 ♞xe3 19. ♗b3 bxc6 20. ♗g4 ♞f4+ 21. ♗g1 h5 22. g3 ♞g5 23. ♗e5 h4 24. ♙h5

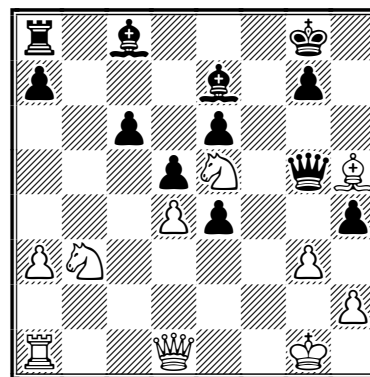

24... c5?

24... ♙f6!?

25. ♙f7+! ♗f8 26. ♞f1 ♙f6 27. ♞b5 ♙a6 28. ♞xa6 ♙xe5 29. ♞f1 ♙f6 30. ♙xe6 1-0

Le maître danois obtient de jolies positions mais n'arrive pas à suivre la cadence infernale tout au long d'une partie. Le nouveau papa serait-il trop occupé ?

○ Veinger, Itzhak ISR

● Serafimovic, Tomislav SCG

Défense Est-Indienne [E67]

corr Bozidar Kazic mem, UDSJ, 1998

[Ménétrier, Manuel]

1.d4 ♖f6 2.c4 g6 3.g3 ♙g7 4.♙g2 0-0 5.♗c3
d6 6.♗f3 ♗bd7 7.0-0 e5 8.dxe5 ♗xe5 9.♗xe5
dxe5 10.♙g5 ♗xd1 11.♗axd1 c6 12.♗d3 ♙e6
13.b3 ♗fe8 14.♗fd1 h6 15.♙xf6 ♙xf6 16.♗e4
♙e7 17.♗d6 ♙xd6 18.♗xd6 ♗f8 19.♗f1

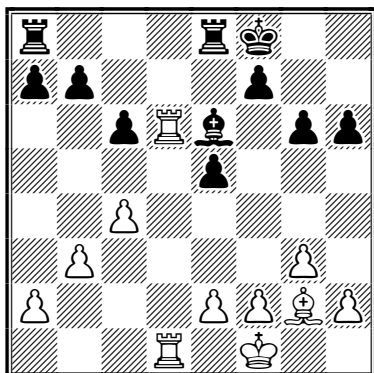

1/2-1/2

Une égalisation surprenante de facilité face au grand maître israélien qui décèdera quelques jours plus tard, laissant treize parties inachevées.

○ Vukcevic, Borislav SCG

● Serafimovic, Tomislav SCG

Patie Viennoise [C26]

corr Bozidar Kazic mem, UDSJ, 1998

[Ménétrier, Manuel]

1.e4 e5 2.♗c3 ♗f6 3.g3 d5 4.exd5 ♗xd5 5.♙g2
♗xc3 6.bxc3 ♙d6 7.♗f3 0-0 8.0-0 ♗c6 9.♗b1
♗b8 10.d4 ♙g4 11.h3 ♙xf3 12.♙xf3 ♗c8 13.♙e3
exd4 14.cxd4 ♗a5 15.♗d3 b6 16.♗b5 ♗e6 17.♗h5
♗g6 18.♗f5 ♗b7 19.h4 h6 20.♙d5 ♗g4 21.h5
c5 22.♗g2 c4 23.♙xc4 ♗be8 24.♗e1 ♙b8

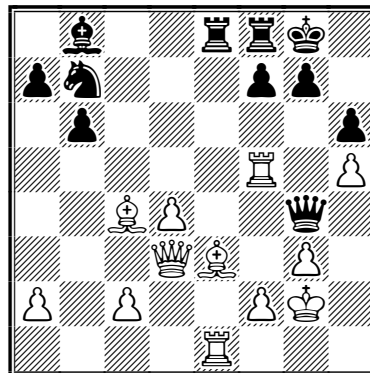

25.♗xf7?! ♗xf7 26.♗g6 ♗f3+ 27.♗h3 ♗d6
28.♙xh6 ♗f8 29.♗xe8+ ♗xe8 1/2-1/2

Une égalisation moins aisée face au grand maître yougoslave qui s'est peut-être montré un peu trop gourmand (25.♗d5!?).

MANUEL MÉNÉTRIER

ALORS ♀ OU ♂ ?

Un micro-ordinateur est de sexe féminin pour les cinq raisons suivantes :

- * À l'exception de son concepteur, personne ne comprend sa logique interne.
- * Avant de faire impression, il doit être aperçu.
- * Les menus qu'il affiche sont copieux mais beaucoup d'options sont indisponibles.
- * La moindre erreur est stockée en mémoire pour être ressortie au moment le plus inopportun.
- * Vous découvrez vite qu'il coûte un budget énorme en accessoires et en maintenance.

Réponse d'une informaticienne :

Un micro-ordinateur est de sexe masculin pour les cinq raisons suivantes :

- * Pour capter son attention, il faut d'abord l'allumer.
- * Il contient plein d'informations mais il est sans imagination.
- * Il est incapable de vider la poubelle sans injonction de votre part.
- * Il est supposé vous aider, mais la plupart du temps c'est lui qui constitue le problème.
- * Vous réalisez vite que si vous aviez attendu plus longtemps avant de l'acquérir, vous auriez eu un modèle plus performant !

lu sur <http://www.pharmechange.com>

MÉMORIAL FRANTIŠEK BATÍK

FRANTIŠEK BATÍK (1887-1985) est le plus fort joueur tchèque du début du xx^e siècle et une personnalité exceptionnelle tant en Tchécoslovaquie que dans le monde échecs par correspondance. Il intervint sur la scène internationale dans les années 1905-1908 en participant à deux rencontres amicales contre l'Angleterre, jouant sur quatre échiquiers et gagnant en tout huit parties ! Plus tard, il prit part à de nombreux tournois par correspondance organisés aussi bien par la *Schweizerische Schachzeitung*, la *Wiener Schachzeitung* et la *Deutsche Schachzeitung* ainsi qu'à des compétitions locales. Il devint alors l'un des meilleurs joueurs d'Europe. Après la Seconde Guerre mondiale, il participa au deuxième championnat du monde par correspondance et fut le seul à battre le vainqueur. Il avait à ce moment-là 70 ans et jouait encore vingt ans plus tard !

○ IM **Batík, František** CZE

● GM **Ragozin, Vyacheslav Vasilyevich** URS

Partie des Quatre Cavaliers [C49]

corr Wch02 ICCF, final, 1956

[*Rellstab, Ludwig in MegaCor*]

1.e4 e5 2.♖f3 ♘c6 3.♗c3 ♘f6 4.♘b5 ♘b4
5.0-0 0-0 6.d3 ♙xc3 7.bxc3 d6 8.♙g5 ♗e7
9.♞e1 ♘d8 10.d4 ♙g4 [10...♗c6!] 11.h3 ♙h5
12.g4 ♙g6 13.d5 c6 14.♙f1 ♞c8

14...cxd5 15.exd5 ♞c8 16.c4 b6 17.a4.

15.c4 b6 16.a4 ♗b7 17.♞a3 ♘c5 [17...h6]
18.♘d2 h6 19.♙h4 ♙h7 20.f3 a5 21.♗b1 g5
22.♙f2 cxd5 23.cxd5 ♙g6 24.♘d2 h5 25.♘b5
hxg4 26.hxg4 ♗g7 27.♗c4 ♗d8 28.♙c6! ♞h8
29.♙xc5 bxc5 30.♗g2 ♞h4 31.♞ae3! ♘g8
32.♞h1 ♘e7 [32...♞xh1] 33.♞xh4 gxh4 34.♞b3
h3+ 35.♗xh3 ♞h8+ 36.♗g2 ♞h6 37.♞d2

37.♘xd6? ♞h8 38.♗f2 ♗f4!

37...♞h7 38.♗e3 ♞h8 39.♗f1 ♘g8?

39...♙xc4 40.♞g5+.

40.♗f2 ♘f6 41.♗e1 c4! 42.♞e3 ♗h1 43.♘b5
♞h3 44.♗f2 c3! 45.♙e2 ♘h7 46.♞xc3! ♙xe4

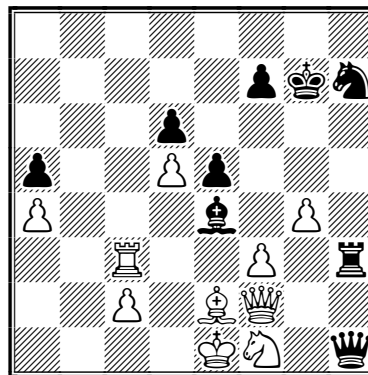

47.♞e3! ♙xd5 48.♞d3! ♘f6 49.♞d2!!

49.g5?? ♘e4!

49...♞h6 50.g5 ♞h4 51.gxf6+ ♗xf6 52.♘b5

52.♞xd5?? ♞d4

52...♞d4 53.♞d3 1-0

corr František Batík mem, 2003			1	2	3	4	5	6	7	8	9	0	1	2	3	4	5	Pts	SB
1	Neumann, Joachim	GM GER 2667	■	=	1	1	1	=	=	1	=	1	1	=	1	1	1	11,5	75,00
2	Chytilék, Roman	SM CZE 2598	=	■	1	=	=	=	=	=	=	1	1	=	1	1	1	10	64,50
3	Maliangkay, R.J.	GM NED 2581	0	0	■	=	0	=	1	=	1	1	=	1	1	=	8,5	50,75	
4	Costa, Carlos E.	GM BRA 2688	0	=	=	■	=	=	1	=	=	=	=	=	1	1	8	50,00	
5	Marczell, Peter	SM SVK 2596	0	=	1	=	■	=	=	=	1	=	=	=	=	=	7,5	50,50	
6	Hiltunen, Reijo	GM FIN 2519	=	=	=	=	=	■	=	=	=	=	=	=	=	1	7,5	50,25	
7	Oliveira, Márcio de	SM BRA 2551	=	=	0	0	=	=	■	=	=	=	=	1	1	=	7	46,25	
8	Ohtake, Sakae	IM JPN 2580	0	=	=	=	=	=	=	■	=	=	1	0	=	=	1	7	45,00
9	Mrkvicka, Josef	SM CZE 2513	=	=	0	=	0	=	=	=	■	0	=	1	1	=	6,5	43,50	
10	Frey, Kenneth	SM MEX 2693	0	0	0	=	=	=	=	=	1	■	=	1	=	=	6,5	40,50	
11	Michálek, Miroslav	SM CZE 2447	0	0	=	=	=	=	=	0	=	=	■	=	1	=	6,5	39,00	
12	Voyana, Alexandr	GM UKR 2618	=	=	0	=	=	=	0	1	0	0	=	■	0	1	1	6	40,00
13	Nývlt, Zdeník	SM CZE 2635	0	0	0	=	=	=	0	=	0	=	0	1	■	=	5	29,50	
14	Balabaev, Farit G	GM KAZ 2604	0	0	=	0	=	=	=	=	=	=	=	0	=	■	0	4,5	31,00
15	Gilimshin, Azamat	SM RUS 2607	0	0	0	0	=	0	=	0	=	=	0	0	0	1	■	3	18,25

MOYENNE ÉLO : 2593 – Normes: GM = 7,5, SM = 6/14 – TD: WITOLD BIELECKI - FIN : 13/02/2006

Le mémorial Batík débute immédiatement le congrès ICCF d'Ostrava (République Tchèque). Ce fut le plus fort tournoi par correspondance moyenne Élo de 2593, et rien moins que six séniors et un maître international. La fédération meilleure joueurs et parmi eux, Josef Neumann qui émerge clairement de la meute avec une confortable marge de 1,5 point sur le prometteur Roman Chytilék, lui aussi invaincu mais qui n'a gagné « que » six parties. Cet excellent résultat lui permet cependant d'obtenir une norme de grand maître ainsi d'ailleurs que le Slovaque Peter Marczell.



jamais organisé avec la sensationnelle grands maîtres, huit maîtres internationaux tchèque y était représentée par ses durs combats, c'est l'Allemand Joachim avec 11,5/14 (9 +, 5 =) et une confortable

L'ÉTUDE DE L'ANNÉE 2005

JOCHANAN AFEK

LE PRIX récompensant la meilleur étude de l'année 2005 a été décerné par la PCCC (Permanent Commission of F.I.D.E. for Chess Composition) au problème ci-dessous, réalisé lors d'un tournoi spécial consacré à la composition, organisé l'an dernier en l'honneur du cinquantième anniversaire du double grand maître (F.I.D.E. et solutionniste) John Nunn. Les notes sont du Dr John Nunn lui-même.

○ **Bazlov, Yuri** RUS
Étude, Nunn Jub-50, 2005, 5^e Prix
[Nunn, John]

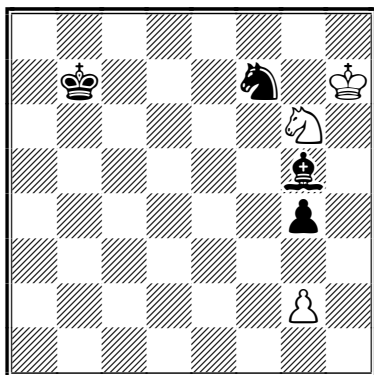

LES BLANCS JOUENT ET FONT NULLE

1. ♖h8

L'alternative est 1. ♖g7 ♘d6 2. ♗e5 g3. Les Noirs peuvent alors tenir g3 et améliorer progressivement la position de leurs pièces. Naturellement, il faut éviter l'échange des cavaliers qui mènerait à une nulle positionnelle due au fait que le roi blanc aurait accès à la case f1. Bien que le gain ne soit pas facile, il est tout de même réalisable avec quelques coups précis, par exemple : 3. ♖g6 ♗d8! empêchant le roi blanc d'accéder à e6, sans quoi il

aurait été très difficile aux Noirs de déloger les pièces blanches du centre.

1... ♗e5

La seule tentative de gain, empêchant le roi noir d'accéder immédiatement à g6. Après 1... ♗xh8 2. ♖xh8 ♖c6 3. ♖g7 ♗d5 4. ♖g6 ♗e3 5. ♖f5 g3 6. ♖g4 ♗f2 7. ♖f3 ♗d4 8. ♖e2= le roi blanc atteint f1, ce qui garantit la nulle.

2. ♗f7!

Les Blancs qui ont déjà une pièce de moins, en offrent une seconde !

2... ♗xf7 3. ♖g6 ♗e5+!

La meilleure chance est de sacrifier le fou. En cas de 3... ♖c6 4. ♖xf7 ♗d5 5. ♖g6 les Blancs annulent comme indiqué dans la note après 1... ♗h8.

4. ♖f5!

Les Noirs déclinent l'offre. Étonnant quoique en réalité, le gain soit impossible avec deux pièces de plus ! Si 4. ♖xg5 ♖c6 5. ♖f4 ♗d6! (gagnant l'opposition) 6. ♖e4 ♖e6 7. ♖f4 ♖f6 8. g3 ♖e6 9. ♖g5 ♗d5 10. ♖f5 ♗d4 11. ♖f4 ♗d3 12. ♖xe5 ♖e3 et le pion g3 tombe.

4... ♗f7

4... ♗f3 5. ♖xg4; 4... ♗f6 5. ♖xf6 ♗f3 6. ♖f5 ♗h2 7. ♖f4=.

5. ♖g6 ♗e5+ 6. ♖f5 ½-½

L'ANTI-TROMPOVSKY

GILLES GUIDICI

VOUS QUI AVEZ PRÉPARÉ AVEC SOIN votre Nimzo ou Ouest-Indienne, vous voilà précipité dans une ouverture inconnue ou presque, ignorée de la théorie des ouvertures. Si encore cette ouverture était douteuse, vous pourriez grâce à votre brio la réfuter mais, et c'est là qu'est le problème, elle est non seulement jouable et de plus très intéressante. Avec un bagage de départ fort réduit, elle offre au joueur conduisant les Blancs un jeu solide et l'avantage de la surprise. Le *Courrier des Échecs* vous propose ce mois-ci d'étudier côté noir une ligne relativement simple à comprendre et efficace en pratique. En espérant que cette variante vous séduira...

○ **Bratholm, Palle Skov** DEN

● **Guidici, Gilles** FRA

Début du Pion Dame [D03]

corr Champions League 0406/C1 bd2, 2004

[Guidici, Gilles]

1.d4 ♖f6 2.♗f3 e6 3.♙g5

Nous y voilà !

3...c5 4.e3 ♗b6

Les Blancs ont maintenant deux plans à leur disposition, soit 5.♗bd2 offrant le pion b2 et des positions vraiment peu claires ou 5.♗c1 qui maintient l'équilibre matériel mais n'offre pas réellement d'initiative. À chacun ses goûts...

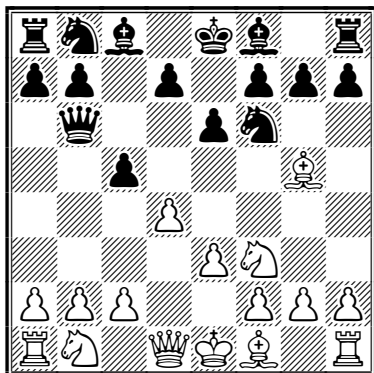

5.♗c1

5.♗bd2 ♗xb2 6.♙d3 d5 7.♙xf6 gxf6 8.c4 cxd4 9.exd4 ♗c6 10.0-0 [10.cxd5 ♗b4!? 11.♙b5+ ♗d8 12.0-0 ♗xd5 13.♙c4 ♗c3 14.♗e1 ♙d7 15.♗e4 ♗c8 et les Noirs semblent OK, 16.♙d3 ♙e7 17.♗e3 ♗d5 18.♗h6 ♗a3 19.♗e1 ♙b4 20.♗g7 ♗e7 21.♗g3 ♗hg8 22.♗f3 a5 23.♗h1 f5 24.♗g3 ♗b2 25.♗c2 ♙c6 26.♗e2 ♗c3 0-1, Clair; M - Guidici, G, corr CDE-Jub50 preK 1997] 10...♗b4 11.♙e2 ♗a3 12.cxd5 [12.♗b1 ♗xa2 13.cxd5 ♗xd5 14.♙b5+ ♗d8 15.♙c4 ♗a5 16.♗b5 ♗c7 17.♙xd5 a6 18.♗a1 axb5 19.♗xa8 exd5

20.♗b3 ♙h6 21.♗c5 ♗e8 22.h3 ♗e2 23.♗a3 b6 24.♗d3 ♗e7 25.♗b3 ♗b2 26.♗xb5 ♗d6 27.♗d3 ♙f4 28.♗a1 f5 29.♗c2 ♙d7 30.♗e1 ♗a2 31.♗b3 ♗a5 32.♗b1 f6 33.♗e3 ♙xe3 34.♗xe3 b5 35.♗e1 ♗a6 36.♗c1 b4 37.♗b2 ♙b5 38.♗d2 ♙c4 39.♗c2 ♗c6 40.♗xf5 ♗d7 41.♗f4 ♗c8 42.♗b1 ♗b6 43.♗b3 ♙xb3 44.♗xb3 ♗b7 45.♗e3 ♗a6 46.♗e1 ♗a4 47.♗b1 ♗c2 48.♗a1+ ♗b5 49.♗e8+ ♗c4 50.♗c8+ ♗b3 51.♗d7 ♗b2 52.♗a7 ½-½, Ticozzi, S - Guidici, G, corr Champion's League Q05 bd03 2002, l'analyse montrant que les Noirs ne peuvent amener leur pion b au bout : 52...♗c4 53.♗e1 ♗a6 54.♗xh7 ♗a1 55.♗xa1 ♗xa1) 12...♗xd5 13.♗c4 ♗e7 14.♗e3 ♗d6 15.♙b5+ ♗d8 16.♗c2 a6 17.♗xd5 ♗xd5 18.♙c4 ♗h5 19.d5! e5 20.♙e2 ♙d6 21.♗ab1 ♙f5 22.♗b3 ♗b8 (et surtout pas 22...♙xb1 23.♗b6+ ♗e8 24.♗xd6+-) 23.♗b6+ ♗e7 24.♗d4 ♙g4 25.♙xg4 ♗xg4 26.♗c2 ♗hd8 27.♗e3 ♗d7 et je m'en suis pas mal tiré avec la nulle (½-½, Andriuschenko, N - Guidici, G, Carlos Ros Miró memorial, Madrid 2004).

5...♗e4 6.♙f4 d5 7.c3 ♗c6 8.♙d3 ♙e7 9.h4 f5

9...0-0 10.♗bd2 f5 11.♗e5 ♗xe5 12.♙xe5 ♙d7 13.f3 ♗d6 14.f4 ♙b5 15.♙c2 ♗ac8 16.♙xd6 ♙xd6 17.♗f3 ♙a6 18.♗f2 ♗c7 19.g3 b5 20.a3 ♙b7 21.♙d3 ♗b6 22.♗d2 a5 23.♗g5 ♙e7 24.♗e2 h6 25.♗f3 ♙c6 26.♗e5 ♙e8 27.g4 ♙d6 28.gxf5 ♙xe5 29.fxe5 exf5 30.h5 c4 31.♙c2 b4 32.axb4 axb4 33.♗g3 ♙d7 34.♗f4 ♙e6 35.♗g2 ♗b8 36.♗hg1 ♗f7 37.♗g6 ♗h8 38.cxb4 ♗xb4 39.♗xe6 ♗d2 40.♗f3 ♗xc2 41.b4 ♗e4+ 42.♗e2 ♗fb7 43.♗g6 ♗d3+ 44.♗f3 c3 45.♗a6 ♗e4+ 46.♗e2 ♗h4 47.♗e6 ♗d8 48.♗c6 ♗c8 49.b5 ♗cc7 50.♗d6 ♗d7 51.♗c5 ♗b8 52.♗xc3 ♗e8 53.♗gg6 ♗xb5 54.♗c8 ♗d8 55.♗c7 1-0, Dreev - Ruban, St Petersburg 1993.

10.♗bd2 ♙d7 11.♗e5 ♗xe5 12.♙xe5

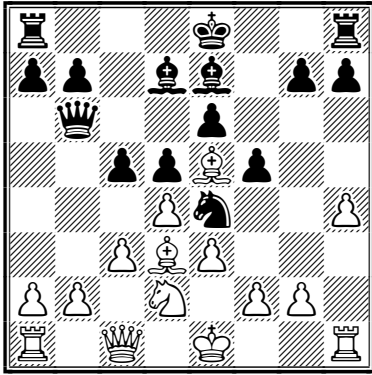

12...♞g8!?N

Par rapport à la partie de référence, Dreev - Ruban, c'est un essai intéressant qui fait d'une position très passive, après 0-0, une position avec d'excellentes perspectives d'attaque. L'idée principale étant d'activer les pièces noires en préparant g5.

13.f3 ♘d6 14.dxc5 ♞xc5 15.♘b3 ♞b6 16.♞d2

À mon avis, la position blanche est déjà limite...

16...♘f7 17.♙d4 ♞c7 18.e4!?

Obligatoire mais quand même osé.

18...dxe4 19.fxe4 e5 20.♙f2 f4

Les fous blancs sont quasiment inexistants.

21.0-0-0 b5?!

Sûrement un coup présomptueux, surtout avec le roi au centre...

22.♙b1 a6 23.♞e2 g6

L'idée est de pouvoir verrouiller la case g4 afin d'y faire tourner les pièces noires.

24.g3 h5!? 25.♞c2 ♙g4 26.♙e2 f3

Pas facile de peser le pour et le contre en jouant ce coup.

27.♙f1 ♙f8

Le blocus créé après f3 permet au roi de se réfugier en g7 afin d'activer la paire de tours. c'est encore bien loin d'être gagnant.

28.♙h3 ♙g7 29.♙xg4 hxg4 30.♞d5 ♞gd8 31.♘c5 ♙xc5 32.♞xc5 ♞b7

Si le pion e4 tombe, c'est fini ! Les pions noirs e et f seraient alors trop puissants.

33.c4 ♞d7 34.♙e3?! ♞ad8 35.♞d5? bxc4 36.h5 ♞xd5 37.exd5 gxh5 38.♞xh5 ♞xd5

C'est maintenant complètement gagnant. Les pièces noires collaborent bien et les pions noirs sont un danger permanent.

39.♞h7+ ♙f8 40.♙h6+ ♙e8 41.♞g8+ ♙d7 42.♞xg4+ ♙c7

Voilà, les échecs sont terminés, la partie également.

43.♞f5 ♘xh6 0-1

GILLES GUIDICI

ASSOCIATION DES JOUEURS D'ÉCHECS PAR CORRESPONDANCE

BULLETIN D'ABONNEMENT OU RÉABONNEMENT

à retourner au trésorier de l'A.J.E.C. :

M. Bernard BERRIOT, 18, rue des Andiers, 02820 Saint-Erme

NOM : Prénom :

Adresse :

Code postal : Ville : Email :

TARIFS 2007

Métropole et D.O.M.-T.O.M.

Étranger

Couplé cotisation A.J.E.C. + Abonnement au C.D.E. 36€ 45€

Cotisation simple à l'A.J.E.C. 14 €

Chèque postal à l'ordre de : A.J.E.C. 6787-21 W Paris

date :

Chèque bancaire libellé à l'ordre de l'A.J.E.C.

signature,

LE JEU INTERNATIONAL

○ **Nouveau, Laurent** BRA

● **Marshall, Ian S** SCO

Défense Semi-Slave avec 5.e3 [D45]

corr World Cup 14, prel 06, 2004

[Nouveau, Laurent]

1.d4 d5 2.c4 c6 3.♘f3 ♘f6 4.♙c3 e6 5.e3 ♙e7 6.♚c2 ♘bd7 7.♙d3 dxc4 8.♙xc4 ♘b6

● 8...0-0 9.0-0 b6 10.e4 ♙b7 11.♞d1 ♞c8 12.♚g5 h6 13.♘xf7 ♗xf7 14.♙xc6+ ♗xc6 15.♚b3+ ♘d5 16.exd5+ cxd5 17.♘xd5 ♙xd5 18.♞e1+, Sitnik - Slibar, Ljubljana 1997 (1-0, 36);

● 8...b5 9.♙d3 ♙b7 [9...a6 10.e4 h6 11.0-0 ♙b7 12.e5 ♘d5 13.♘xd5 cxd5 14.a4 bxa4 15.♞xa4 0-0 16.♙d2, Horvath, J - Nueesch, Basel 2000 (1-0, 36)] 10.e4 [10.0-0 ♞c8 11.e4, Genova - Saccona, Turin 2000 (1-0, 51)] 10...b4 11.♘a4 h6 12.0-0 ♞c8 13.♞d1 0-0 14.e5 ♘d5 15.♚c2 ♚a5 16.b3, Ibragimov - Kharlov, Biel 1997 (1-0, 42).

9.♙b3

9.♙d3 est jouable aussi. Mais je préfère ce coup. Le fou surveille les cases a4 et c4, évitant ainsi l'intrusion du cavalier noir. Et puis, en plus de la dame sur la diagonale b1-h7, le fou sur la diagonale a2-g8 vise une deuxième fois l'aile roi.

9...♘bd5 10.0-0 0-0 11.e4

Pour chasser le cavalier et ouvrir la diagonale au fou de cases noires.

11...♘xc3 12.bxc3 b6

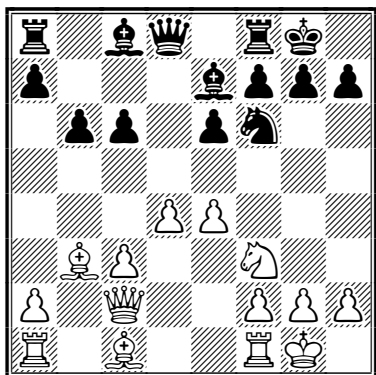

13.e5

J'aime bien cette position, avec la dame, les deux fous et les pions, dirigés vers l'aile roi. Le plan est clair...

13...♘d7 14.♚e4 ♙a6 15.♙c2

Un peu d'intimidation... Ce coup force les Noirs à affaiblir le rempart de protection du roi.

15...g6 16.♞d1 ♞c8

Protège le pion c6. Mais le prendre serait une grosse erreur. Et puis, il ne faut pas relâcher la pression sur l'aile roi.

17.♙h6

Bloque le roi, et repousse la tour.

17...♞e8 18.♚f4

Tranquillement, les pièces blanches se mettent en place...

18...f6

Pas trop le choix si les Noirs veulent résister. Affaiblit un peu plus le roi, mais il faut bien ouvrir le jeu pour le fou et la dame noirs qui sont enfermés.

19.exf6 ♙xf6 20.♘e5 ♙xe5 21.dxe5

J'ouvre la colonne d pour mes tours.

21...♚e7 22.♞d6 ♘c5 23.♚g4 ♚f7 24.♞ad1

Voilà, les Blancs ont pris possession de la colonne d.

24...♞c7?

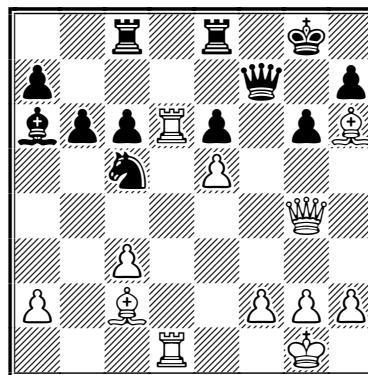

Je pense que ce coup est une erreur. 24...♗h8 était mieux.

25.♞1d4

Pour amener cette tour à l'aile roi.

25...♗h8

25...♘d7 ne sert pas à grand chose : 26.♞f4 ♘xc5 27.♚g5 ♚xf4 28.♚xf4+-.

26.♞f4 ♚g8 27.♚g5 ♞f7 28.♞xf7 ♚xf7 29.♞d8

Bloque la tour...

29...♖d7

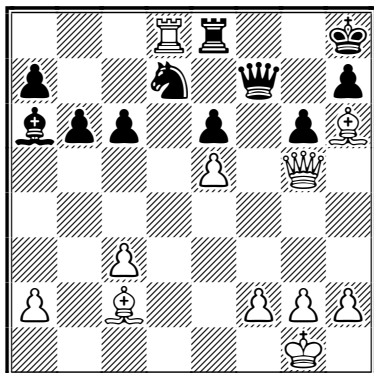

30.♗f4

Pose un gros problème aux Noirs. Ils ne peuvent prendre ni la tour, ni la dame sinon la sanction tombe.

30...♗e7

Quoi d'autre ? Si 30...♔g8 31.♗xf7+ ♔xf7 32.♞xd7+ ♞e7 33.♞d8+.

31.♙g5

La dame noire est perdue...

31...♗xd8

31...♗f8 n'améliore rien : 32.♗xf8+ ♞xf8 33.♞xd7+.

32.♙xd8 ♞xd8 33.♗f7 ♙c8

33...♙c4 ne sauvera rien : 34.h4 ♙e2 35.♗xc6+.

34.♗xe6

La dame blanche est seule face aux trois pièces noires et pourtant elle leur tient tête.

34...♞f8

34...♞g8 n'est pas d'une grande aide : 35.♙b3 ♞f8 36.♗e7+.

35.♗e7 ♞f4 36.g3 1-0

36...♞f3 37.♔g2+.

LAURENT NOUVEAU

○ SM Banet, Jean BRA

● Aulaskari, Pauli FIN

Gambit Dame, variante Chigorin [D07]

corr W-29ch, sf15, 2005

[Banet, Jean]

1.♔f3 ♘c6 2.d4 d5 3.c4 ♙g4 4.♘c3 e6 5.♙g5 ♙e7 6.♙xe7 ♘gxe7 7.e3 0-0 8.♙d3 h6 9.h3 ♙xf3 10.♗xf3 ♘b4 11.♙b1 dxc4 12.♗xb7 ♘bd5 13.♗a6 ♞b8 14.♗xc4 ♞xb2 15.0-0 ♗d7 16.♞c1 ♞fb8 17.♙c2 ♞8b4 18.♗d3 ♘xc3 19.♗xc3 ♘d5 20.♗a3 ♗b5 21.♙b3 ♗e2 22.♞f1 ♞b5 23.♗xa7 ♘c3 24.♞ac1 ♗d3 25.♔h2 ♞f5 26.♗xc7 ♘xa2 27.♗c8+ ♔h7 28.♙c2 ♞xc2 29.♗xc2 ♘xc1 30.♞xc1 ♗xc2 31.♞xc2 g5

Et maintenant il faut valoriser le pion de plus en évitant à terme si possible la position de nulle de Lucena.

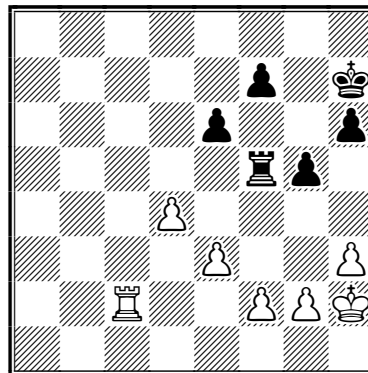

32.h4 gxf4 33.♔h3 ♞a5 34.♔xh4 ♔g6 35.g4 ♞a1 36.♞c5 ♞g1 37.f3 ♔f6 38.♔h3 ♔e7 39.♔h2 ♞e1 40.♞c3 ♔d6 41.♔g3 ♔e7 42.♔f4 ♔f6 43.♞d3

La tour est mieux placée derrière le futur pion passé. Mauvais serait 43.e4 à cause de 43...♞d1.

43...♞h1 44.e4 ♔e7 45.d5

Candidat en avant !

45...exd5 46.exd5

Il faut créer un pion passé. Les Noirs auraient

QUI C'EST CELUI-LÀ ?

Pour vous inciter à un tournoi, consultez la page 2 de couverture du dernier CDE paru, afin de bien repérer la personne à qui vous adresser. Il arrive de temps à autre que certains d'entre vous se trompent, ce qui entraîne des retards dans la prise en compte de vos inscriptions.

de sérieuses chances de nulles sur 46.♞xd5.

46...♔d6 47.♞a3 ♔xd5?

Le pion passé est tabou. Sa prise laisse un champ de ruines derrière le roi noir.

Si 47...h5 48.♞a6+ ♔e7 49.♞h6 h4 50.♔g5+.

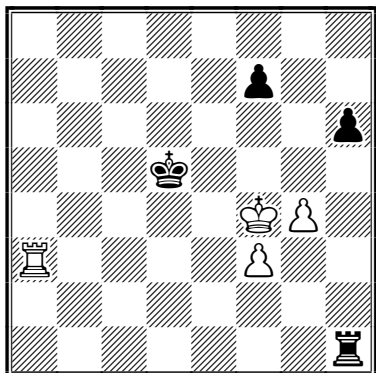

48.♞a6! 1-0

Menace ♞f6+-. Une bonne application des fondamentaux en finale de tours.

○ SM Banet, Jean BRA

● SM Parkkinen, Jyrki FIN

Anglaise bizarre [A21]

corr W-29ch, sf01, 2005

[Banet, Jean]

1.c4 d6 2.d4 e5 3.♔f3 e4 4.♔g5 f5 5.♔c3 ♔e7
6.♔h3 c6 7.g3 ♔f6 8.♔g2 ♔bd7 9.f3 ♔b6
10.b3 d5 11.c5 ♔bd7 12.b4 ♔f8 13.0-0 h6
14.♞b1N

14.♔f2, Delemarre - Bologan, Wijk aan Zee 1996 (1/2-1/2, 36).

14...g5

Chacun des deux camps va attaquer à une aile, les Blancs côté dame, les Noirs côté roi.

15.♔f2 ♔e6 16.e3 exf3 17.♞xf3 ♔g7 18.♔d3
♔e4 19.♞b3 ♔f6 20.♞d1 a6 21.♔a4 ♔e6
22.♔b6 ♞b8

Commence alors une vraie bataille de chiffonniers où chaque camp va rendre coup pour coup :

23.a4 [gauche] 23...h5 [droite] 24.b5 [gauche]
24...h4 [droite] 25.g4 fxg4 [droite, ah deux fois !]
26.bxa6 [gauche] 26...g3 [droite] 27.a7 [gauche]
27...gxh2+ [droite] 28.♔xh2 ♞c7+ [droite, ah re-deux fois !]
29.♔e5 0-0 30.♔xe4 [30.axb8 ♞ ♞xb8] 30...dxe4 31.♞b2 ♞bd8

32.♞xf6 ♞xf6 33.a8 ♞ ♞xa8 34.♔xa8 ♞b8
35.♔b6 g4

Les Noirs sont à présent très menaçants. S'ils arrivaient à former un duo de pions sur la sixième, ils regagneraient du matériel avec avantage.

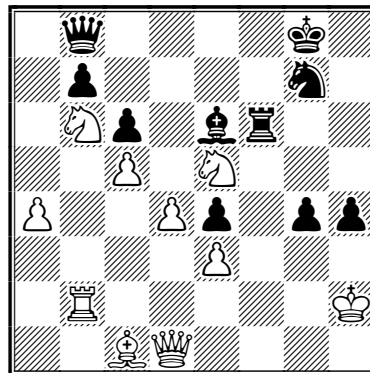

36.♔g1 h3 37.♞e1 ♞d8 38.a5 ♔h5 39.d5!

39.a6 est perdant : 39...bxa6 40.♔xc6 ♞f8
41.♔d5 ♔xd5 42.♞b8 ♞xb8!! 43.♔xb8 g3+.

39...cxd5 40.c6 bxc6 41.a6 ♞c7 42.♔bd7
♔xd7 43.♔xd7 ♞xd7 44.♞b8+ ♞f8 45.♞xf8+
♔xf8 46.♞h4 c5

Si 46...♔g7? 47.♞f6+-; mais en revanche, 46...♞c7 semble assurer la nulle, par exemple 47.♞xg4 [47. ♞xh5 ♞g3+ □ 48. ♔f1 □ ♞g2+ 49. ♔e1 ♞g1+ 50. ♔d2 ♞f2+ 51. ♔c3 ♞e1+ 52. ♔c2 ♞e2+ 53. ♔d2] 47...♔f6 48.♞g6 [48. ♞g5; 48. ♞xh3].

47.♞xh5

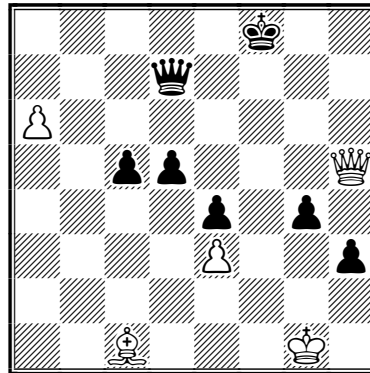

47...♞d6 48.♞f5+ ♔e7 49.♞g5+ 1-0

Idee si 49...♔e8 50.♞g8+ ♔e7 51.♞g7+ ♔e8
52.a7+.

JEAN BANET

○ **Yvinec, Jean-Marc** (2180) FRA
 ● **Keijola, Arto** (1800) FIN
 Défense Française [C00]
 corr W-14Cup postal, prel16, ICCF 2004
 [Yvinec, Jean-Marc]

1.e4 e6 2.d4 g6?

Une suite des plus surprenantes !!

3.♘f3

Les Blancs n'ont pas cherché à profiter de cette erreur...

3...♙g7 4.♗c3

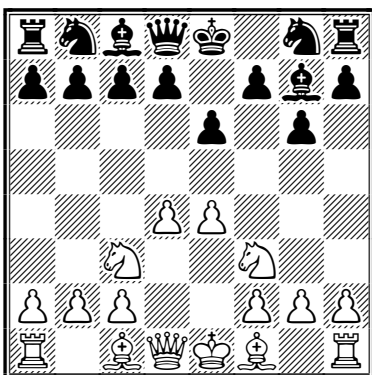

4...♙h6

Car ils attendaient la deuxième !!!!!

5.♙xh6 1-0

Rideau ! Les Noirs abandonnent ! Une très rapide victoire... Qui dit mieux ?

JEAN-MARC YVINEC



○ **Yvinec, Jean-Marc** (2180) FRA
 ● **Good, Gary** (2258) USA
 Défense des Deux Cavaliers [C57]
 corr CL/0406/C1, ICCF 2004
 [Yvinec, Jean-Marc]

1.e4 e5 2.♗f3 ♗c6 3.♙c4 ♗f6

Une variante contestataire, vigoureuse à souhait !

4.♗g5

Ce coup est définitivement un bon coup. Certes, il semble risqué, provocateur... mais cependant c'est un bon coup. Si les Noirs ne partagent pas cette opinion, à eux de montrer leurs arguments et de prouver le contraire.



PHOTO ARCHIV KNAAK; CHESSBASE

Olav Ulvestad

4...d5

Ou 4...♙c5!? le merveilleux Gambit Traxler.

5.exd5 b5!?

Nous devons ce coup à Olav Ulvestad.

6.♙f1!

Que de paradoxes dans ce début ! En protégeant ainsi g2, les Blancs

peuvent répondre 7.♗c3 sur la prise de d5 par la dame. 6.dxc6?!; 6.♙xb5?!.

6...♗d4!

Transpose dans la variante Fritz.

7.c3 ♗xd5 8.♗e4 [8.cxd4!?; 8.h4] 8...♙h4

Copyright Hans Berliner ! 8...♗e6!? mène à un jeu totalement différent : 9.♙xb5+ ♙d7 10. ♙xd7+ ♙xd7 11.0-0 ♙e7 12.d4 exd4 13.cxd4 0-0 14.♗bc3 ♗fd8! 15.♙c3 ♗xc3!∞.

9.♗g3 ♙g4 [9...♙b7!?!] 10.f3 e4!?

En avant toutes !! Sur les traces de Estrin - Berliner, corr W-05ch ICCF 1965.

11.cxd4 ♙d6 12.♙xb5+ ♗d8 13.♙b3! ♙xg3+

Les Noirs n'ont plus le choix.

14.♗d1

Que de surprises dans cette partie ! Les deux joueurs font fi de leur droit au roque et poursuivent leur quête.

14...♙e6

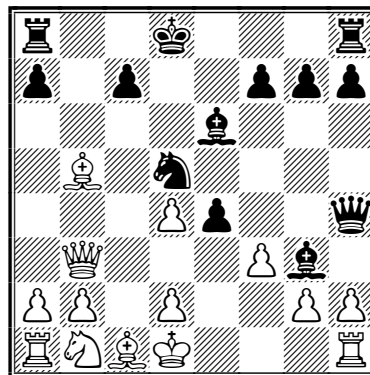

15.♙c6!

Ce coup est recommandé par Palkovi, mais il a également été analysé par Berliner !

15...exf3

La recommandation de Berliner... Si 15...♗e7 16.d5!

16.♙d5! fxg2 17.♖xg3

Fin des analyses de Palkovi, mais le Dr Berliner continue :

17...♖xg3

17...gxf4 18.♙xh1 ♖xg3 19.hxg3 [les Blancs sont bien mieux] 19...♖b8 20.d3 h5 21.♔c2 f6 22.d5 ♙g4 23.♙c3 h4 24.gxf4 ♖xh4 25.♗d2 ♔d7 26.♙xa7 ♖bh8 27.♙g2 ♖h2 28.♖g1 ♖a8 29.♙c5 f5 30.♗f1 ♖h4 31.♗e3 et les Blancs gagnent {Jan Pinski}.

18.hxg3 ♙d5 19.♖g1 ♖e8 20.♗c3 ♙f3+ 21.♔c2 ♖b8

Peut-être la position critique de cette variante.

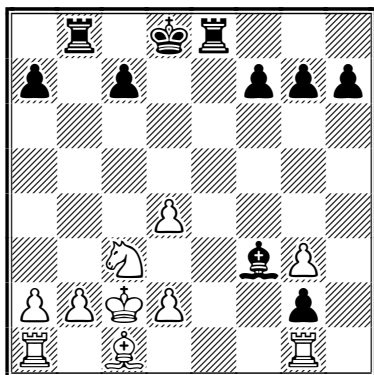

22.d3!

Le plus simple.

22...♖b4

Un jeu bien actif, la seule façon de survivre pour les Noirs.

23.♗e4

23.♙f4 {Berliner}.

23...h6 24.♙d2!?N

Les Blancs sortent enfin de la théorie ! Tim Harding recommande 24.♗d2 suivi de la manœuvre de cheval en c4-e3... pour finalement croquer le pion g2 !

24...♖b6 25.♖ae1 f5 26.♗c3

26.♗f2=. Plus faible est 26.♗c5 ♖xe1 27.♙xe1 g5 28.b3 ♖g6 29.♔d2 f4 30.gxf4 gxf4.

26...♖xe1

26...♖be6 27.♖xe6 ♖xe6 28.d5 ♖e8 29.d6±.

27.♙xe1

Et voilà l'idée de 24.♙d2. Les Blancs ont réussi

à échanger une paire de tours et le fou sera très bien en f2 !

27...g5 28.d5!?

Avec un double but : restreindre l'activité du fou f3, et ouvrir la diagonale noire pour le fou f2.

28...♖g6 29.♙f2 h5 30.♔d2

Le monarque se rapproche du champ de bataille.

30...f4 31.gxf4 h4 32.d6!?

Encore un coup « rusé » des Blancs.

32...h3

32...cxd6 33.fxg5 h3 34.♙g3 ♖xg5 35.♙xd6 ♔d7±.

33.dxc7+

L'échange de ces deux pions rend le pion d3 passé et donne une majorité blanche à l'aile dame !

33...♔xc7 34.♙g3 gxf4 35.♙xf4+ ♔d7 36.♔e3 ♖f6 37.♙h2

Forcé. Il est maintenant temps de bloquer fermement les pions noirs.

37...♙g4 38.b4

Pour dérouler un plan extrêmement dangereux : la promotion d'un pion.

38.a3 ♖f3+ 39.♔e4 ♖f2 40.b4 a6 41.♗a4 ♔c6 42.♔e3 ♖f3+

38...♖f3+ 39.♔e4 ♖f2

39...a6 40.a4 ♔c6 41.♗e2 ♖f7 42.♗d4+ ♔b7±.

40.a4

La majorité avance comme dans les livres.

40...♖f1 41.b5

La continuation suivante semble très bonne également : 41.♔d4 ♖f3 42.♗e4 ♔e7 43.b5 ♖f5.

41...♙f5+

41...♔d8 42.a5 ♙d7 43.♔e3 ♖f5 44.b6 ♙c6 45.♖b1 et les Blancs progressent bien vite.

42.♔e3

Le roi reste prudent.

42...♙g4 43.♗e4

Le cavalier se recentre.

43...♖f3+ 44.♔d4

Bientôt suivi par le roi...

44...♞f1 45.a5

La progression blanche est lente, mais efficace. Inférieur est 45.♘d2 ♞f2 46.♗c4 ♖e8 47.a5 ♗d8 48.♗d6 ♙f3 49.♗f7+ et si 45.♗c5+ ♗d8 46.a5 ♞f6 47.♗c4 ♞f5 48.♗c4 ♞h5 49.b6.

45...♗c8

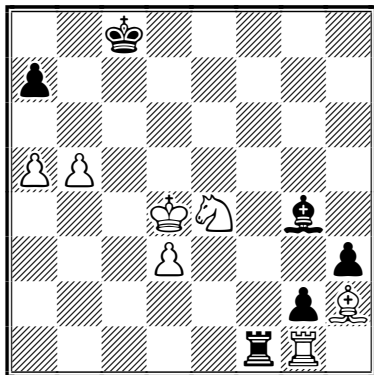

46.♗d2

Le plus précis.

● 46.♗d6+ ♗d8 47.b6 axb6 48.axb6 ♙f3 49.♗c5 ♞f2 50.♗f7+ ♗e7.

● 46.♗c5 est une alternative intéressante, 46...♗c2 47.d4 ♙d3 48.♗d6+ ♗d7 49.d5 ♞f6 50.b6.

46...♗e2

Une carrabistouille qui ne soulage pas les Noirs. 46...♞f6 47.♗c4 ♙d7 48.♗d6+ ♞xd6+ 49.♙xd6 ♙xb5 50.♙h2 ♗d7+.

47.a6

● 47.b6 axb6 48.axb6 ♗b7 49.♗e3 ♞xg1 50.♙xg1;

● 47.♗e3 ♞xg1 48.♙xg1 ♙g4 49.♗f2 ♙d7 50.♗e4 ♗b8 51.♙h2+.

47...♞xg1

Pour déloger le fou de h2. 47...♞f7 48.♞a1 ♞f8 49.b6 axb6 50.♗c4 ♞f3 51.♗xb6+.

48.♙xg1 ♗b8 49.♗e4

Le cheval reprend sa route.

49...♙g4 50.♗c5 ♙f5 51.♗c6

L'avance blanche est maintenant très rapide.

51...♙g6 52.b6 ♙e8+ 53.♗c5 axb6+ 54.♗xb6 ♙g6 55.a7+ ♗a8 56.♗c5 1-0

Les menaces blanches sont imparables.

JEAN-MARC YVINEC

LA PREMIÈRE FOIS QUE J'AI BATTU...

JEAN-MICHEL REFALO

LE MODESTE POUSSEUR DE BOIS que j'étais aux échecs à la pendule, n'aurait jamais cru qu'il pût battre un MI ou un adversaire à plus de 2500 Élo ! Tout d'abord, obligations professionnelles obligent, parce que je n'avais aucune chance de jouer les mêmes tournois que ces sortes de joueurs, ensuite parce que j'avais une fâcheuse tendance à gâcher mes positions en zeitnot. Mais, par correspondance, sur webserveur, ces problèmes n'existent pas, et tous les espoirs sont permis...

... UN MI !

○ Refalo, Jean-Michel (2154) FRA
● IM Gunnlaugsson, Gísli (2140) ISL
Partie Anglaise [A35]
corr CL/04/06/D1, bd1, ICCF 2004
[Refalo, Jean-Michel]

1.c4 c5 2.♗f3 ♗c6 3.g3 d6

Un coup modeste. Plus habituel est 3...g6 4.♙g2 ♙g7 5.0-0 ♗f6 6.♗c3 0-0 7.d4 cxd4

8.♗xd4 ♗xd4 9.♞xd4 d6 10.♞d3 a6 11.♙c3 ♗g4 12.♙d4 ♗c5 13.♞d1 ♞b8 14.♙a7 ♞a8 15.♙d4 ♞b8 16.♞c1 ♙e6 17.♗d5, Refalo - Tocklin, corr France-Finlande 2003.

4.♙g2 ♗f6 5.d4 cxd4

5...♙g4 n'est pas satisfaisant : 6.d5 ♗a5 7.b3 g6 8.♙b2 ♙g7 9.0-0 0-0 10.♗bd2 avec une position agréable pour les Blancs.

6.♗xd4 ♙d7

Les Noirs continuent dans leur registre sans

prétentions. 6...♗xd4 restait possible, bien que les Noirs aient pris du retard; par exemple 7.♞xd4 g6 8.0-0 ♕g7 9.c5!? 0-0 10.cxd6 ♖e8 11.♞h4 ♗xd6 12.♞d1±.

7.♗c3 g6 8.0-0 ♕g7 9.♗c2

Puisque les Noirs ne veulent pas échanger ce cavalier, je vais le recycler vers e3 et d5.

9...0-0 10.b3 a6 11.♗b2

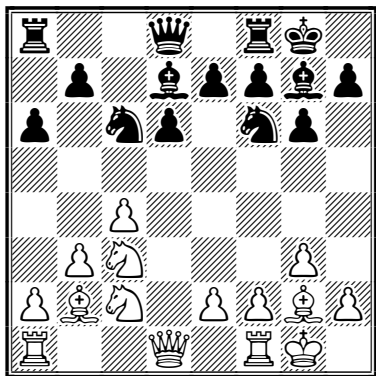

11...♞b8

Modestie toujours ! 11...♞a5 était plus actif, 12.♗d5 ♗xd5 13.♕xg7 ♖xg7 [13...♗c3!? 14.♕xc3 ♞xc3 15.♗e3±] 14.cxd5 ♗e5 15.♞d4 ♖g8 16.♗e3±.

12.♗d5 ♗e5

12...♗xd5 13.♕xg7 ♖xg7 14.cxd5 ♗e5 15.♞d4±.

13.♕xe5

Je choisis une suite simple avec un petit avantage.

- 13.♗c3 n'était même pas meilleur : 13...♗xd5 14.♞xd5 [14.cxd5 ♗f3+ 15.♕xf3 ♕xb2 16.♞b1 ♕e5=; 14.♗xd5 ♗f3+ 15.♕xf3 ♕xb2 16.♞b1 ♕e5=; 14.♕xd5 ♕h3] 14...♕c6 [14...♗f3+ 15.♞xf3 ♕c6 16.♞f4 ♕xb2 17.♞ad1=] 15.♞d2 ♕xg2 16.♖xg2=.

- Une autre idée : 13.♗d4 ♗xd5 14.cxd5 mais après 14...♞a5 les Blancs n'ont rien de plus que l'égalité.

13...dxe5 14.♗xf6+ ♕xf6 15.♗e3 ♕g5 16.♞d3 ♕e6?!

Les Noirs continuent dans le même registre, mais cette fois c'est clairement fautif. 16...♕c6 était meilleur, sur quoi j'avais prévu 17.♗g4!? ♞d4 [17...♞xd3 18.exd3 f6 19.f4 exf4 20.gxf4 ♕h4] 18.♞xd4 exd4 19.f4 ♕f6 20.♗xf6+

[20.e4?! ♕g7 21.e5 f6] 20...exf6 21.♞ad1 ♞bd8=.

17.♞fd1 ♞xd3 18.♞xd3± ♞fc8 19.♗d5 b5

Triste nécessité qui facilite la création d'un pion passé blanc à l'aile dame. N'était pas meilleur 19...♕xd5 20.♞xd5 ♕f6 21.♞d7±.

20.cxb5 axb5 21.a4 bxa4

Il fallait essayer 21...f5!? 22.e4 [22.f4!? ♕f6 23.fxe5 ♕xe5 24.♗xe7+ ♖f8 25.♗xc8 ♕xa1 26.♗d6 bxa4 27.bxa4 ♞b4♞; 22.h4 ♕f6 23.♗xf6+ exf6 24.a5 e4 25.♞d6 ♕xb3 26.a6 ♕a4±] 22...bxa4 23.bxa4 ♞c4 24.h4 fxe4 25.♞dd1 ♕xd5 26.♞xd5 e6 27.♞dd1 ♕c7 28.a5±.

22.bxa4 ♞b2 23.h4!?

Après la réponse noire, je regrettais ne pas avoir joué 23.a5 bien que ce coup ne donnât pas une position gagnante : 23...♞xe2 [23...♞a2!? 24.♞dd1±] 24.a6 aboutit à des positions difficilement gagnantes pour les Blancs [24.♕f1 n'est pas meilleur 24...e4 25.♞d4 ♞ec2 26.a6 ♞a8 27.a7 ♕xd5 28.♞xd5 ♕f6 29.♞a4♞] 24...e4 25.♕xe4 [25.♞dd1 ♕xd5 26.♞xd5 ♕f6 27.♞a4 ♞e1+ 28.♕f1 ♞cc1 29.♞d8+ ♖g7 30.a7 ♞xf1+ 31.♖g2 ♞g1+ 32.♖h3 ♞c5□ 33.♞xe4 ♞h5+ 34.♖g4 ♞a1 35.a8♞ ♞xa8 36.♞xa8 ♞xh2±] 25...♞xe4 26.a7 ♖g7 27.f4 ♕f6 28.♗xf6 ♖xf6 29.a8♞ ♞xa8 30.♞xa8±.

23...♕xd5

La meilleure chance pratique pour les Noirs en finale : les fous de couleurs opposées. 23...♕f6 24.♗xf6+ exf6 25.a5 f5 26.♕d5±.

24.♕xd5

- 24.♞xd5 était bon aussi, par exemple : 24...♕f6 [24...e6 25.♞dd1 ♕e7 26.a5±] 25.a5 ♞cc2 26.a6 ♞a2 27.♞a5!? ♞c1+ 28.♞xc1 ♞xa5 29.♕b7± mais j'avais dans l'idée de jouer ♞a2.

- 24.hxg5? ♕xg2 25.♖xg2 ♞xe2 26.♞e3 ♞xe3 27.fxe3±.

24...♕f6 25.♞a2

Je poursuis mon plan, il n'y avait pas mieux.

- 25.e4 e6 26.♕b3 [26.♞b3 ♞d2!] 26...♕e7 27.♞a2 ♞xa2 28.♕xa2 ♕c5=;

- 25.a5 e4 26.♞dd1 e6□ 27.♕xe4□ ♞b4 28.♕d3 ♕xa1 29.♞xa1=;

- 25.♞b3 ♞xe2 26.a5 e4 27.♞a4 ♞c1+ 28.♖g2 ♞cc2±.

25...♞xa2 26.♕xa2 e6 27.a5

C'est là que j'apprécie de jouer par correspondance : j'ai pu analyser des études sur des positions similaires. Je me suis rendu compte qu'ici les fous de couleurs opposées ne sont pas une garantie de nulle, grâce à la présence des tours qui permet de renforcer la pression du pion passé par des menaces sur le roi noir.

- 27.e4 ♖d8 28.♖b3 ♖c1+ 29.♔g2 ♖a1=;
- 27.♖d7 ♖c2 28.♙b3 ♖xc2 29.♔f1 ♖b2=.

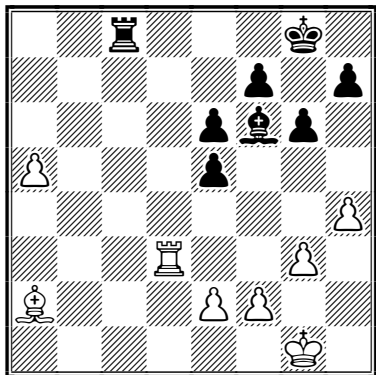

27...♖a8

27...e4 est plus actif, 28.♖a3 ♙d4 29.♖a4 ♙a7 30.a6 [30.♖xe4 ♖c3 31.♖a4 ♖xg3+ 32.♔f1±] 30...♖c2 31.♔f1±.

28.♖a3 ♙e7 29.♖a4 ♙c5 30.♙c4 ♔f8

30...♙b6 31.a6±.

31.♙b5 ♖b8 32.♙c6 ♖b2

32...♖b4 33.♖a2 avec l'idée ♖d2-d7.

33.a6 ♙a7 34.e3 ♔e7

Les Noirs décident d'activer leur roi, mais ce sera au détriment de la défense des pions de l'aile roi. 34...f5 35.♖c4±.

35.♖c4 ♔d6?

35...f5 était un préalable indispensable, 36.♙b7 [36.♙a4 ♔d8 37.♖c6 ♖b6 38.♖xb6 ♙xb6=] 36...♔d7 37.♙c8+ ♔d6 38.♖c1 ♖d2 39.♖b1±.

36.♙e8!

Continuer à miser exclusivement sur le pion passé ne mène à rien : 36.♙b7 ♖a2 37.♖c8 f5=.

36...♖b6

36...♖b8 37.♖c6+ ♔d5 38.♖c7 ♙b6 39.♖b7±.

37.♙f7 ♖xa6 38.♙g8

38.♖c8 ♖a1+ 39.♔g2 ♖a2 40.♖a8 [40.♔f3 e4+] 40...♔c7 41.♙g8 h5=.

38...♖a1+

38...h6 39.♖g4 g5 40.hxg5 hxg5 41.♖xg5±.

39.♔g2 ♖a2 40.♔f3

40.♙xh7 est insuffisant pour gagner : 40...♙xe3 [40...g5 41.♙c2!] 41.♙xg6 [41.♔f3 ♙xf2 42.♙xg6 ♙e1±] 41...♙xf2 42.h5 [42.♔h3 ♖a3 43.♖g4 ♔e7=] 42...♙c3+ 43.♔h3 ♔e7±.

40...♔d5 41.♖c7

41.e4+ ♔xc4 42.♙xc6+ ♔d3 43.♙xa2 est ingagnable !

41...e4+□ 42.♔g4 ♙c5

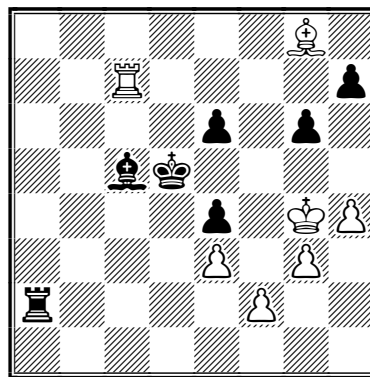

43.♖xc5+!!

Il faut sacrifier la qualité pour gagner. 43.♖f7 ne suffit pas : 43...h5+ 44.♔h3 ♖a7 45.♖xa7 ♙xa7 46.♙f7 g5 47.hxg5 ♙c5 48.♙xh5 ♔e5 et la position va se bloquer.

43...♔xc5 44.♙xh7 ♖xf2 45.♙xg6 ♔d5

45...♖f3 46.h5 ♖xe3 47.h6 ♖f3 48.♙xe4 ♖f8 49.♔h5+-.

46.h5+-

Les Noirs ne peuvent pas arrêter les pions.

46...♔e5 47.♔g5 ♖f3 48.g4 ♖xe3 49.h6 ♖c3 50.h7 ♖c8 51.♔h6 e3 52.♙d3 ♔f4 53.g5 1-0

... UN SIM !

○ SIM Andersen, Jens (2105) GER

● Refalo, Jean-Michel (2199) FRA

Défense Française [C11]

corr W-29ch sf15 ICCF, 2005

[Refalo, Jean-Michel]

1.e4 e6 2.d4 d5 3.♗c3 ♗f6 4.e5 ♗fd7 5.♗c2

Moins courant que 5.♘f3, les Blancs veulent créer une gigantesque chaîne de pions sur tout l'échiquier : h2-g3-f4-e5-d4-c3-b2, mais ce sera au détriment de leur développement.

5...c5 6.f4!?

Ordre de coups anormal, 6.c3 est plus logique.

6...♘c6

Ou bien 6...cxd4 pour tenter de réfuter l'ordre de coups adverse, mais je n'ai rien trouvé de spécial après 7.♘xd4 ♖b6 8.c3 ♘c6 [8...f6 9.♖g4] 9.♘gf3 ♙c5 10.♙e2 0-0 11.0-0 f6 12.♘h1 ♘xd4 13.cxd4 ♙e7=.

7.c3 f6 8.♘f3 ♖b6 9.a3 ♙e7 10.h4

Une variante connue mais risquée, 10.g3 est plus simple.

10...0-0 11.♖h3 cxd4

11...a5 est préféré par la théorie et si 12.b3 ♖c7.

12.♘exd4?

Une fois de trop ! 12.cxd4 ♘a5 13.♖c2 ♖b3=.

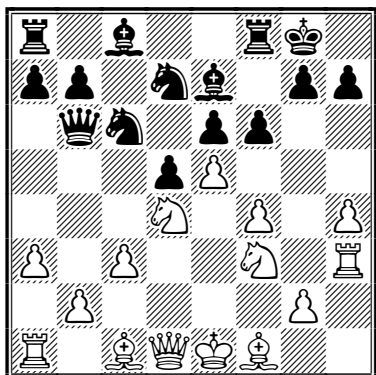

12...♘exd4!! 13.fxe5 fxe5 14.♘e2 e4+

Les Blancs ne sont pas développés, les Noirs dominent le centre où le roi blanc est condamné à rester, tout cela pour un cavalier contre deux pions.

15.♘h2 ♘c5 16.b4

Quoi d'autre ? 16.♘d4 e5 est désespérant.

16...♘d3+ 17.♖xd3

Maintenant j'ai une tour pour les deux cavaliers, ce qui n'aide nullement les Blancs qui ont une pièce de plus à développer.

17...♙xh4+ 18.♘d2 exd3 19.♘xd3

Au moins, il a développé son roi...

19...e5 20.♘c2 ♙e6 21.♖d2

21.♘f3 ♙f6.

21...d4 22.cxd4 ♖ac8+ 23.♘b2 exd4 24.♖d3 ♖c3! 25.♖d1

25.♘xc3 dxc3+ 26.♘xc3 ♖c8+ 27.♘b2 ♖f2+ 28.♖d2 ♙f6+ 29.♘b1 ♙f5+-+.

25...♖b3+ 26.♖xb3 ♙xb3 27.♘xb3 ♖e6+ 0-1

... UN PLUS DE 2500 !

○ Refalo, Jean-Michel (2154) FRA

● Spasov, Vesko (2505) BUL

Partie Anglaise [A29]

corr CL/04/06/D1, bd1, ICCF 2004

[Refalo, Jean-Michel]

1.c4 e5 2.♘c3 ♘f6 3.♘f3 ♘c6 4.g3 ♙b4 5.♙g2 0-0 6.0-0 ♖e8

Valable bien que 6...e4 soit plus fréquent.

7.♘d5 ♙c5

Mieux vallait jouer d'abord 7...e4, qui justifiait 6...♖e8, puis 8...♙c5 suivi de ♘xd5. Dans la partie, le fou c5 va souffrir de l'enfermement dans la chaîne de pions c7-d6-e5.

8.d3 ♘xd5 9.cxd5 ♘d4 10.♘d2

Il vaut mieux laisser le cavalier d4 dans sa position précaire. 10.♘xd4 ne donne rien : 10...♙xd4 11.e3 ♙b6.

10...d6 11.e3 ♘f5 12.♘c4

Meilleur que le routinier 12.♘e4 ♙b6 13.♘c3=.

12...a5

Les Noirs suivent une partie Serper - Kortschnoj, New-York 1996 (0-1, 29) mais le chemin est encore long jusqu'au résultat final.

13.♙d2 a4 14.b4 ♙b6

Les Noirs, qui ont déjà bien pris leur temps, utilisent 26 jours pour ce coup, pourtant assez évident. Leur gestion du temps va empirer au fil de la partie.

15.♘xb6

Bien meilleur que 15.♘a5?! joué dans la partie précitée.

15...cxb6

Encore 7 jours pour ce coup forcé.

16.♖c1

Profite de l'avance de développement pour s'emparer de la seule colonne ouverte.

16...♙d7

Encore 21 jours de pris, 95 au total.

17.♞c3 ♞c8 18.♞xc8 ♞xc8 19.b5

Le pion a4 faible va forcer les Noirs à de nouvelles concessions. Je joue vite car il ne lui reste que 17 jours pour jouer 2 coups, sait-on jamais...

19...♞a8 20.♞g4 ♞d8 21.♞b4±

21.♞c1? ♞xc3.

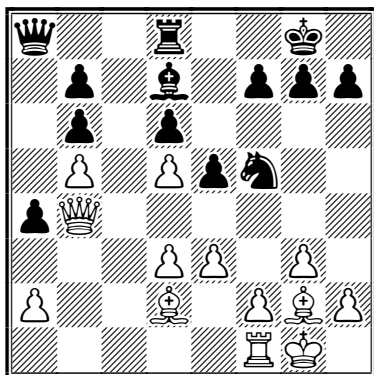

21...♞a5

37 jours ! J'ai bien cru qu'il allait dépasser les 40. Je pense qu'il fallait essayer 21...♞c8 22.e4 ♞d4 23.♞xd6 ♙xb5 24.♞xc5 ♞e2+ 25.♞h1 ♞c2 26.♞d1 ♞xa2 27.♙f3±.

22.♞xa5 bxa5 23.b6!

23.♙xa5!? donnait du contre-jeu aux Noirs : 23...♞c8 24.♙h3 ♞c2 25.e4 ♞xc3 26.♙xd7 ♞xf1 27.♞xf1 ♞xa2 28.♙b4 ♞a1+ 29.♞e2 a3 30.♙xd6 a2 31.♙xe5 ♞c1 32.d6 ♞f8 33.f4±.

23...♞c8 24.♞c1 ♞xc1+ 25.♙xc1 ♞f8 26.f4 f6?!

Joué « à tempo » cette fois, mais ce coup crée de nouveaux problèmes. Meilleur était 26...exf4 27.gxf4 ♙b5 [27...♞h4 28.♙f1 ♞f3+ 29.♞g2 ♞e1+ 30.♞f2 ♞c2 31.a3 et le cavalier est emprisonné !] 28.♙f1 ♞e7 29.e4 ♞c8 30.♙e3 f5 31.♞f2±.

27.♞f2 ♞h6 28.♞e2 ♞e7

28...♙g4+ 29.♞e1 ♞e7 30.e4 ♞f7 31.♙e3 avec l'idée d4 qui mène au gain.

29.e4 f5

Veut-il jouer avec mes nerfs ? Il était dans son

dernier jour, et il a envoyé son coup un quart d'heure avant la limite ! Meilleur 29...♞f7 mais 30.♙b2 menaçant d4 était fort.

30.fxe5 dxe5

30...fxe4 31.cxd6+ ♞xd6 32.♙a3+ ♞xd5? 33.♙xe4+ gagne facilement.

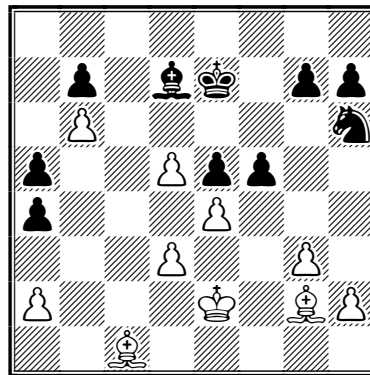

31.d6+!

31.♙a3 gagnait aussi mais plus difficilement.

31...♞xd6 32.exf5

Cette fois 32.♙a3+? n'allait pas : 32...♞c6 et l'important pion b6 est perdu.

32...♞xf5?

Il fallait protéger le pion b7 par 32...♙c8 sur quoi j'avais prévu 33.♙xh6! gxh6 34.f6 ♙e6□ 35.a3 ♞c5 36.♙xb7 ♞xb6 37.♙e4 ♞c5 38.♞e3 ♞d6 39.♙xh7 ♙f7 40.♙f5 et la poussée des pions blancs h3-g4-h4-g5 gagne.

33.♙a3+ ♞e6 34.♙xb7+ ♞d4+ 35.♞d2 ♞c6 36.♙a6 ♙e8 37.♙c8+ ♞d5 38.♙f5 g6 39.♙e4+ ♞e6 40.♞c3

Il faut amener le roi en renfort. 40.b7 ne suffisait pas : 40...♞b8 41.♙c5 ♞d7 42.♙b6 ♞d6.

40...♞b8 41.♞c4 ♙c6 42.♙xc6 ♞xc6 43.b7 ♞d7 44.♞d5 ♞c7 45.b8♞+ ♞xb8 46.♙d6+ ♞b7 47.♙xb8 ♞xb8 48.♞xe5

La position est complètement gagnée, mais combien de coups va-t-il encore vouloir jouer ?

48...♞c7 49.♞e6 ♞c6 50.d4 ♞b5 51.d5 ♞b4 52.d6 ♞a3 53.d7 ♞xa2 54.d8♞ 1-0

Et finalement il laisse le temps s'écouler, pour tomber à zéro jour : il ne me reste plus qu'à réclamer le gain...

JEAN-MICHEL REFALO

DÉCOUVREZ UN ADHÉRENT



MICHEL LECROQ

Élo ICCF : 2604 (mars 2006)

Élo AJEC : 2697

Titre ICCF : GMI (1998)

Date de naissance : 1947

Lieu de naissance : Le Havre

Résidence : Fontaine-la-Mallet (76)

Couleur : le rouge

Animal : le tigre

Nourriture :

Française, plats en sauce, fromages,
desserts : fruits rouges, chocolat

Boisson(s) : eau, vins, café

Livre(s) :

Les chemins de la liberté (J.-P. Sartre)
La Peste (A. Camus)

Écrivain(s) :

Jean-Paul Sartre, Albert Camus,
Guy de Maupassant, Jean Hougron

Film(s) : Le Pianiste (Roman Polanski)

Cinéaste(s) : Claude Berri, Louis Malle

Acteur(s)/actrice(s) :

É. Béart, I. Adjani, C. Deneuve,
G. Depardieu, D. Auteuil, P. Arditi

Musique(s) :

classique : Beethoven, Brahms, Mozart
Concertos pour trompettes

Chanteur(s)/chanteuse(s) :

Jacques Brel, Serge Reggiani, Joan Baez

Peintre(s) : Impressionnistes (Monet, Renoir) et
post-impressionnistes (Cézanne, Van Gogh).

Homme politique qui a marqué :

Charles De Gaulle

Début des échecs : 1966, Festival du Havre

Livre d'échecs qui a le plus marqué :

Jugement et Plan (Max Euwe)

Livre d'échecs préféré :

La fin de partie (André Cheron)

Revue(s) d'échecs :

Les Informateurs, Chessmail, le CDE

Site Internet d'échecs : ajec-echecs.org

Meilleure partie d'échecs vue :

Larsen - Polougaevsky (Le Havre 1966)

Meilleure partie jouée par correspondance :

Palciauskas - Lecroq 0-1

(Coupe du monde n°2, 1977),

Öim - Lecroq 0-1

(finale XIV^e championnat du monde 1994)

Joueur(s) : Fischer, Kasparov

Joueur(s) par correspondance :

Umansky, Öim, Léotard

Joueur qui a le plus influencé :

Tal, Kérès

Ouverture(s) : Blancs : 1.e4...,

Noirs : Sicilienne Dragon, Est-Indienne

Objectif pour les échecs par correspondance :

Prendre un peu de repos, faire le point
et préparer la suite...

Que vous a apporté le plus les échecs ?

Le plaisir de la compétition et
de la recherche. Apprendre à oser,
approfondir, synthétiser, créer, se dépasser.
Extraire l'essentiel de la complexité.

Questionnaire réalisé en juillet 2006

○ GM **Plomp, Michiel P** (2604) NED

● GM **Lecroq, Michel** (2577) FRA

Défense du Pion Dame, variante Lasker [A46]

corr DSU-Jub 100, groupe A, 2004

[Lecroq, Michel]

**1.d4 ♘f6 2.♗f3 e6 3.g3 d5 4.♙g2 b5 5.0-0
♙b7 6.a4 b4 7.c4**

Le pion confortablement installé en b4 va peser lourd sur la partie. On a joué également dans cette position 7.♗e5, 7.c3 et 7.a5.

7...c5 8.♗e5 ♗bd7 9.♙g5 ♙e7 10.cxd5 ♙xd5!

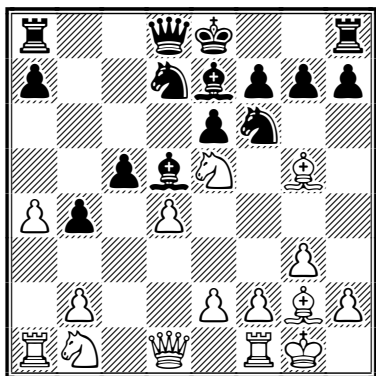

11.♗c6

Les Noirs, affaiblis sur la diagonale h1-a8 et sur la case c6 doivent concéder la paire de fous. C'est en fait le but recherché. Les échanges assainissent la position du roi et les Noirs pensent déjà à une meilleure finale ♗ contre ♙ blanc, grâce aux pions sur cases noires b4 et a5. C'est le tournant de la partie.

**11.♙xd5 ♗xd5 12.♗c6 ♗b6 13.♗xc7 ♗xc7
14.♙xc7 ♗xc7.**

**11...♙xc6 12.♙xc6 ♗c8 13.♙b7 ♗b8 14.♙g2
cxd4 15.♗xd4 ♗a5 16.♙e3 ♙c5 17.♗d3 ♙xe3
18.♗xe3 ♗c5 19.♗xc5 ♗xc5 20.♗d2 ♗e7**

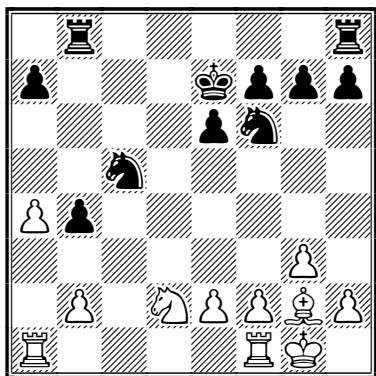

Dans la série de coups qui vient de se jouer, rien n'est forcé pour les Blancs. Il leur est pourtant difficile de sortir avec avantage de cette situation, leur principale préoccupation étant de trouver un temps pour développer le cavalier b1.

Nous sommes en finale avec le roi noir déjà au centre. Il faut jouer encore avec beaucoup de précision pour atteindre la finale ♗ contre ♙. L'objectif maintenant est d'échanger encore un cavalier et les tours.

21.♗f3 ♗b3

Empêche les Blancs de prendre la colonne c et le contrôle de d4.

22.♗ad1 ♗d7!

Et la tour h, on en fait quoi ? Rien ne presse. Il s'agit d'empêcher la manœuvre ♗e5-c6 qui ruinerait le plan des Noirs.

23.♗d4 ♗xd4 24.♗xd4 a5 25.♙c6

Si les Blancs cherchent à prendre la colonne c, cela donne : 25.♗c1 ♗hc8 26.♗dc4 ♗b6 27.♗xc8 ♗xc8 28.♗xc8 ♗xc8 et on est déjà dans la finale recherchée.

25...♗b6 26.♙b5 ♗bc8!

Le plus sûr. 26...♗hd8 27.♗xd8 ♗xd8 28.♗c1 ♗c8 29.♗xc8 ♗xc8 m'a paru moins clair que lorsque le fou est encore en g2. Les Noirs prennent la colonne c tandis que les Blancs ne peuvent rien faire de la colonne d verrouillée par le cavalier et le roi.

**27.♗fd1 ♗c2 28.b3 ♗c3 29.♗d3 ♗xd3
30.♗xd3 f5 31.e4 fxe4 32.♗e3 ♗c8**

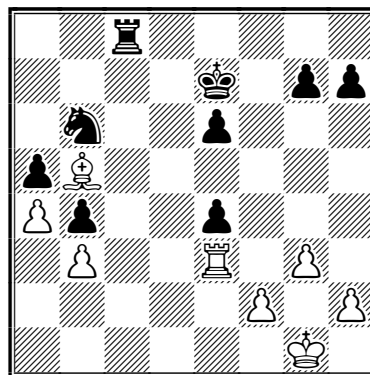

Voilà enfin cette tour. Les Noirs ont encore beaucoup progressé depuis le diagramme précédent et l'idée confuse de finale envisagée au 11^e coup a pris un aspect très concret. Les

pions sont idéalement placés à l'aile dame. Le cavalier défie le fou et la tour tient la colonne c. Les Noirs vont maintenant se concentrer sur la faiblesse en b3 et sur la progression de leur roi au centre.

33. ♖xe4 ♝c3 34. ♖e3 ♔d6 35. ♕f1 e5 36. ♕e1 ♔d5 37. ♞d3 ♕c5 38. f3 g5 39. h3 ♞xd3

Et voilà la finale ♖ contre ♔ avec un roi noir très bien placé.

40. ♙xd3 ♜f6 41. ♕d2 ♕d4 42. h4 h6 43. ♙g6 e4!

Vise évidemment à détourner le roi blanc vers l'aile roi pour amener le roi noir en b4.

44. hxg5 hxg5

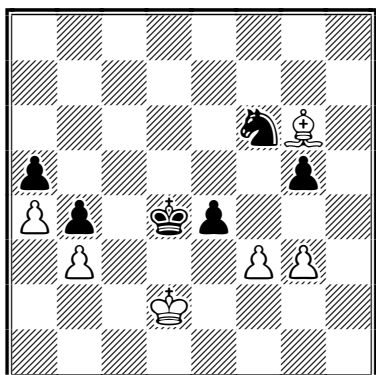

45. ♕e2

• 45. fxe4 ♜xe4+-+;

• 45. f4 gxf4 46. gxf4 ♔d5 47. f5 ♕e5 48. ♙h7 ♕f6 49. ♕e2 ♜e7 50. ♕e3 ♕e5 51. ♕e2 ♜xf5-+.

45...exf3+ 46. ♕xf3 ♕c3 47. ♙f7 ♔d7 48. ♕e4 ♜c5+ 49. ♕f5 ♜xb3 0-1

Il est clair maintenant que le cavalier a été supérieur au fou et que le roi noir a profité de sa position centrale. Les Blancs n'ont plus d'espoir. Il pourrait suivre 50. ♕xg5 ♔d4! 51. g4 b3 52. ♕f6 ♜f3 53. ♙g6 b2 54. g5 ♕b3 55. ♙h7 ♜xg5-+.

MICHEL LECROQ



Au sujet de la *meilleure partie vue*, j'ai pensé à Larsen - Polugaevsky car j'ai vu réellement se jouer la finale en ajournée, pendant trois heures le matin. J'avais 19 ans, c'était mon

premier tournoi (je jouais dans l'open international junior) et j'ai été épaté de voir les deux principales vedettes du tournoi, batailler trois heures dans une finale de fous. Ils avaient l'air de savoir ce qu'ils faisaient mais je n'y comprenais rien... Larsen, qui était impressionnant physiquement, a gagné le tournoi et rien ne laissait prévoir qu'il serait pulvérisé quelques années après par Fischer.

Dans un autre tournoi il y avait aussi le champion du monde Zagorovsky que j'ai vu blitzer avec Polou. Ce festival m'a fait rêver et a été déterminant pour mon engagement dans les échecs.

○ GM Larsen, Bent DEN

● GM Polugaevsky, Lev URS

Début Réti [A07]

Le Havre, 1966

1. ♜f3 ♜f6 2. g3 d5 3. ♙g2 c6 4. 0-0 ♙f5 5. b3 e6 6. ♙b2 h6 7. d3 ♙e7 8. e3 ♙h7 9. ♖e2 a5 10. a4 ♜a6 11. ♜c3 ♜c5 12. ♜e5 0-0 13. f4 ♜fd7 14. ♜xd7 ♖xd7 15. e4 dxe4 16. ♜xe4 ♜xe4 17. dxe4 ♖fd8 18. ♖ad1 ♖c7 19. ♕h1 ♖xd1 20. ♖xd1 ♖d8 21. ♙f3 ♖xd1+ 22. ♖xd1 ♖d8 23. ♖xd8+ ♙xd8

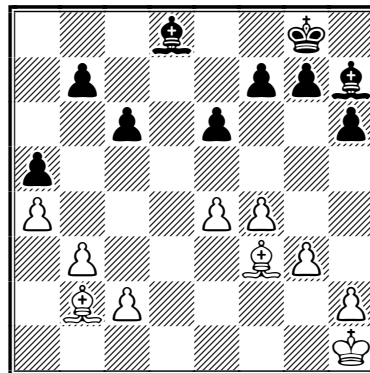

24. ♕g2 g5 25. h3 ♕f8 26. ♕f2 gxf4 27. gxf4 f6 28. ♕e3 ♙g6 29. ♙d4 ♕e7 30. ♙c5+ ♕d7 31. ♙f8 ♙b6+ 32. ♕d3 h5 33. ♙a3 ♙c7 34. ♙c1 ♕d6 35. ♙b2 ♕e7 36. ♕e3 ♙b6+ 37. ♙d4 ♙c7 38. ♙c5+ ♕d7 39. ♙e2 b6 40. ♙a3 ♙d6 41. ♙b2 ♙c5+ 42. ♕f3 f5 43. ♙d3 fxe4+ 44. ♙xe4 ♙f5 45. ♙xf5 exf5 46. ♕g3 ♙e7 47. ♙g7 ♕e6 48. ♙h6 ♕d5 49. ♙g5 ♙d6 50. ♙d8 ♕e4 51. ♙xb6 ♙xf4+ 52. ♕h4 ♙d2 53. ♕xh5 f4 54. ♕g4 ♙e1 55. h4 f3 56. ♕h3 ♕f4 57. ♙c5 ♕f5 58. ♙e7 ♕e4 59. h5 ♙d2 60. ♙c5 ♙e3 61. ♙f8 ♙d4 62. ♙h6 ♙e5 63. ♙d2 ♙f4 64. ♙xa5 ♕e3 65. ♙e1 ♕e2 66. ♕g4 ♙h6 67. ♙h4 ♙d2

68. ♖g3 c5 69. c4 f2

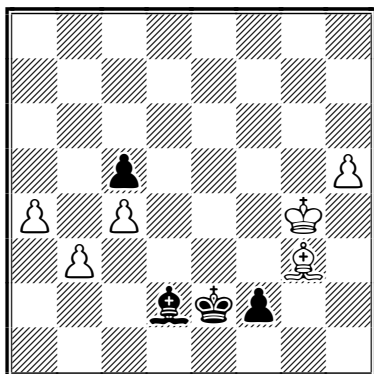

70. ♗xf2 ♘xf2 71. h6 ♖e3 72. h7 ♗c3 73. a5 1-0

Larsen lui-même resta très modeste après ce tournoi, concentré sur ses futures joutes : « Après mon match victorieux contre Geller, j'allai au Havre où, après un début maladroit, je gagnai six parties d'affilée et terminai en tête avec deux points d'avance : 1. Larsen 9/11 ; 2. Polugaevsky et Krogius 7 ; 4. Matanovic et Forintos 6,5 etc. Ce fut sans aucun doute l'un de mes meilleurs tournois, mais selon moi, aucune de mes parties ne fut très remarquable. » Bent Larsen, *Mes 50 meilleures parties*, éd. Payot.

LES TOURNOIS DE LA RÉGENCE MATHIAS GUIDONI

○ **Carlier, Pierre** (1794)

● **Maumey, Marc** (1954)

Italienne des Quatre Cavaliers [C55]

corr La Régence, groupe 1, 2004

[Guidoni, Mathias]

1. e4 e5 2. ♖f3 ♗c6 3. ♗c3 ♖f6 4. ♗c4 ♗c5

Le début italien plein de venins...

5. 0-0 d6 6. ♗g5

6. d3 h6 7. a3 [7. ♗d5 ♗xd5 8. ♗xd5 ♗e6 9. ♗e3 ♗d7 10. ♗c4 0-0-0 11. ♗e3 ♗xc4 12. ♗xc5 ♗e6 13. ♗e3 d5 14. exd5 ♗xd5 15. c4 ♗xd3 16. ♗xd3 ♗xd3 17. b3 ♗hd8 18. a4 ♗xb3 0-1, Cadi - Ruiz Vidal, corr AJEC/4788 1983] 7... ♗g4 8. b4 ♗d4 9. ♗b2 ♗d7 10. ♗b1 a6 11. ♗e2 0-0, Bonnet - Bobel, corr AJEC/5013 1999 (0-1, 40).

6... 0-0 7. ♗d5

7. d3 h6 8. ♗f3 a6 9. a4 ♗g4 10. h3 ♗d7 11. ♗e1 ♗d4 12. ♗xd4 ♗xd4 13. ♗e3 ♗xe3 14. ♗xc3 c6 15. f4 exf4 16. ♗xf4 b5, Joussain - Dejonckheere, corr EE/98.E.05 (0-1, 54).

7... h6 8. ♗f3

8. ♗xf6+ ♗xf6 9. ♗f3 ♗g4 10. c3 ♗xf3 11. ♗xf3 ♗xf3 12. gxf3.

8... ♗xe4 9. ♗e1??

9. d3 ♗f6 10. ♗e3 ♗c6 11. ♗xf6+ ♗xf6 12. ♗xc5

dx5 13. ♗xe6 ♗xc6 14. ♗e2 ♗ac8.

9... ♗xf2 10. ♗e2 e4

Était plus rapide 10... ♗d3+ 11. ♗f1 ♗xe1 12. ♗xe1 ♗a5 13. ♗d3 ♗e6 14. b4 ♗xd5 15. bxc5 f5.

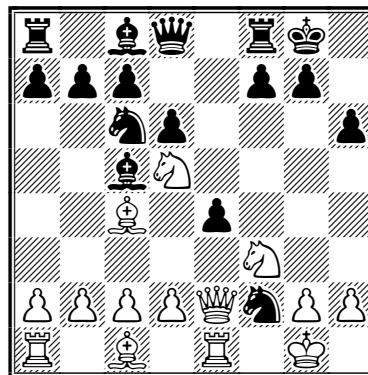

11. d3

Trop timide. 11. d4 ♗h3+ 12. gxf3 exf3 13. ♗f2 ♗xd4 14. ♗e3 ♗xb2 15. ♗ab1 ♗e5 16. ♗b3.

11... exf3 12. ♗f1??

12. ♗xf3 ♗g4 13. ♗xf2 ♗xf2+ 14. ♗xf2 ♗h4+ 15. ♗g1 (15. ♗f1 ♗d4) 15... ♗xe1#.

12... fxe2+ 13. ♗xe2 ♗h4 14. h3 ♗xh3 15. gxf3 ♗xh3+ 16. ♗g2 ♗f2# 0-1

○ Eckert, Patrick (1600)

● Cassel, Jean-Jacques (1871)

Partie Anglaise [A37]

corr La Régence, groupe 1, 2004

[Guidoni, Mathias]

1.c4 e5 2.♘c3 ♘c6 3.g3 g6 4.♙g2 ♙g7 5.♗f3 e6 6.0-0 ♗ge7 7.e3

● 7.d4 ♗xd4 8.♗xd4 cxd4 9.♗b5 ♖b6 10.e3 d5 11.♗xd4 dxc4 12.♖a4+ ♙d7 13.♖xc4 e5 14.♗e2 ♙b5 15.♖c2 ♖c8 16.♗d1 0-0 17.♖e1 ♖fd8 18.♖b3 ♙xe2 0-1, Decallonne - Cadiou, corr AJEC/1207 1991;

● 7.d3 0-0 8.♖b1 d5 9.♙g5 h6 10.♙d2 b6 11.a3 ♙b7 12.b4 cxb4 13.axb4 dxc4 14.dxc4 ♖c8 15.e5 bxc5 16.bxc5 ♗a5 17.♗b5 ♖xc5 18.♙e3 ♖d5 19.♖c1 ♗d7 20.♗c3 ♖h5 21.♖d1 ♖c7 22.♗b5 ♖xc1 23.♖dxc1 ♙e4 24.♖b4 ♗ac6 25.♖xe4 ♖xb5 26.♙c5 ♖fb8 27.♖a4 ♖b1 28.♖xb1 ♖xb1+ 29.♙f1 ♖a1 30.♖xa1 ♙xa1 31.e4 a5 32.♙b5 ♙c3 33.♗f1 f5 34.exf5 exf5 ½-½, Castellano - Leconte, corr Coppa Latina-5 bd06, 1995.

7...0-0 8.d4 d5

8...cxd4 9.♗xd4 ♗xd4 10.cxd4 d5 11.c5 ♗f5 12.♗e2 b6 13.♖a4 ♖e8 14.♖a3 ♖b5 15.♙f3 bxc5 16.dxc5 ♙a6, Cardoso Contreras - Staf, corr ICCF 1989 (0-1, 33).

9.cxd5 ♗xd5

● 9...cxd4 10.♗xd4 ♗xd5 11.♗xd5 exd5 [11...♗xd4 12.♗c3 ♗c6 13.♖b3 (13.♖xd8 ♖xd8 14.♖d1 ♖xd1+ 15.♗xd1 e5 16.♙xc6 bxc6 17.e4 ♙g4 18.♙e3 ♙f3 19.♗c3) 13...♖c7 14.♖d1 ♖d8 15.♖xd8+ ♖xd8 16.♙xc6 bxc6 17.e4 ♖b6=] 12.♖b3 ♗xd4 13.exd4 ♙e6 14.♙f4 ♖d7;

● 9...exd5 10.dxc5 ♖a5 11.♗d4 ♖xc5 12.♗b3 ♖b6 13.♗xd5 ♗xd5 14.♙xd5 ♙e6.

10.♗xd5 exd5 11.dxc5 ♙g4

11...♖a5 12.♖xd5 ♙e6 13.♖e4 ♖xc5 14.♖h4.

12.h3?!

12.♖b3! ♖d7 13.♙d2 ♖ac8 14.♖ae1 ♙e6 (14...♖f5 15.♗h4 ♖d7 16.♙c3 ♙xc3 17.♖xc3 ♖fd8) 15.♗g5 ♖fd8 16.♗xe6 fxe6.

12...♙xf3

12...♙e6 13.♖a4 ♖c8 14.♗d4 ♖e7.

13.♖xf3 d4 14.exd4 ♖xd4 15.♙e3

15.♖a3 ♖ae8 16.♙c3 ♖c4 17.♖fd1 ♖d8 18.♙g5 ♖xd1+ 19.♖xd1 ♙d4 20.♙xc6 bxc6 21.♖xa7

♙xc5 22.♖a5 ♖e2 23.♖f1±.

15...♖xb2 16.♖ab1 ♖xa2 17.♖xb7 ½-½

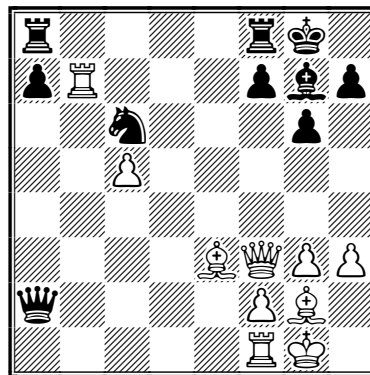

Les blancs ont un léger avantage mais le pion a noir peut être dangereux.

○ Garcia, Carlos (1653)

● Godinot, Bernard (1876)

Défense Caro-Kann [B13]

corr La Régence, groupe 1, 2004

[Guidoni, Mathias]

1.e4 c6 2.d4 d5 3.exd5 cxd5 4.c4 ♗f6 5.c5 e5 6.♗c3 exd4 7.♖xd4 ♗c6 8.♙b5 ♙e7 9.♗f3

Beaucoup plus habituel est : 9.♗ge2 0-0 10.♙xc6 bxc6 11.♙f4 ♗d7 12.♙d6 ♙xd6 13.cxd6 ♖e8 14.0-0 ♖e6 15.♖fe1 ♖xd6, Nicolas - Fister, corr AJEC/5145, 2002 (0-1, 33);

Ou 9.♙e3 0-0 10.♙xc6 bxc6 11.♖a4 ♖e8 12.♗ge2 ♖c7 13.0-0 a5 14.♖c2 ♙a6 15.a3 ♗d7 16.♖fd1 ♗xc5 17.♗g3 ♙c4 18.♙xc5 ♙xc5 19.b3 ♙a6 20.♗ce4 ♙d6 21.♗xd6 ♖xd6 22.♖c3, Tombette - Bekaert, corr Coupe de France 1988 (1-0, 56).

9...0-0 10.♙xc6 bxc6 11.0-0 ♗d7

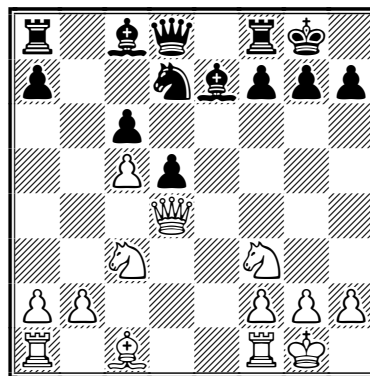

12.b4

Par interversion de coups, nous sommes retombés dans la partie suivante qui continua par : 12.♖e1 ♗xc5 13.♗e5 ♖b7 14.♗f3 ♗e6 15.♖g4 ♖b6 16.♗e5 ♖ad8, Fister - Coulombier, corr 10^e Inter-régional, AJEC 1997 (0-1, 45).

12...♗f6 13.♖d2 ♖c7

13...a5 14.♗a3 axb4 15.♗xb4 ♖c8 16.♗d4.

14.♗b2 ♗e5

14...a5 15.a3 axb4 16.axb4 ♖xa1 17.♖xa1 ♗e5.

15.♗xe5 ♗xe5

15...♖xe5 16.♖fe1 ♖d4 17.♖xd4 ♗xd4 18.♖ad1 ♗f6 19.♗a4.

16.f4 ♗f6 17.♗e2 ♖e7

17...♗xb2 18.♖xb2 ♗a6 19.♖ae1 ♖ae8 20.a3 f5 21.g3 ♖c7.

18.♗xf6 ♖xf6 19.♖d4 ♖g6 20.♗g3 ♗e6??

20...♗a6 21.♖fe1 ♖ae8 22.f5 ♖h6 23.a4 ♗c4.

21.f5 ♗xf5

21...♖g5 22.fxe6 fxe6 23.♖ae1 ♖xf1+ 24.♗xf1 ♖f8.

22.♗xf5 ♖fe8 23.♗d6 a6

23...♖e2 (*dernière tentative...*) 24.♖f2 ♖xf2 25.♖xf2 a5 26.b5 cxb5 27.♖f1 ♖f8 28.♖d4.

24.♗xe8 1-0

○ Nouveau, Laurent (1274)

● Réant, Yves-Marie (1815)

Défense Hollandaise [A96]
corr La Régence, groupe 2, 2004
[Ruiz-Vidal, Pierre]

1.d4 f5 2.c4 e6 3.g3 ♗f6 4.♗g2 ♗e7 5.♗f3 d6
6.0-0 0-0 7.♗c3

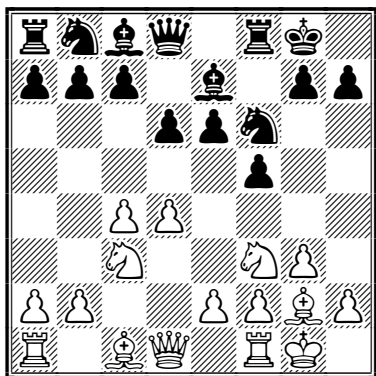

7...b6?!

Un coup certes nouveau, mais à l'évidence très affaiblissant... Non seulement l'aile dame noire n'est pas développée mais de plus la grande diagonale blanche est déjà sous le feu du fou roi blanc développé en fianchetto ! Dans cette position on a essayé pas moins de quatorze autres coups : 7...♖e8 et 7...a5, les plus fréquemment joués, mais aussi 7...♗e4, 7...c6, 7...♗bd7, 7...♗c6, 7...a6, 7...♗a6, 7...♖e8, 7...♗h8, 7...h6, 7...♗d7, 7...d5 et 7...c5.

8.♗g5 c6 9.d5 e5?! 10.dxc6

Avec la menace 11...c7, déjà décisive.

10...♖e8 11.c7 ♗c6 12.♗d5+ ♗d7

Naturellement 12...♗xd5 13.♖xd5+.

13.♗xf6+ ♗xf6 14.♖xd6 ♗e7 15.♖d5+ ♗h8
16.♖d1 ♗d4 17.♖xe5 ♗f6 18.♖xe8 ♖axe8
19.♗d5 ♗xe2+ 20.♗f1 ♗xc1 21.♗f7+ ♖xf7
22.♗xf7 ♖e7 23.c8♖+ ♗xc8 24.♖d8+ ♖e8
25.♖xe8# 1-0

○ Cassel, Jean-Jacques (1871)

● Laffargue, Michel (1849)

Défense Sicilienne [B98]
corr La Régence, groupe 3, 2004
[Ruiz-Vidal, Pierre]

1.e4 c5 2.♗f3 d6 3.d4 cxd4 4.♗xd4 ♗f6
5.♗c3 a6 6.♗g5 e6 7.f4 ♗e7 8.♖f3 ♖c7
9.0-0-0 h6 10.♗xf6 ♗xf6 11.♗db5!?

Un sacrifice assez thématique dans la Najdorf et de même assez original dans cette variante.

11...axb5 12.♗xb5 ♖c6

Un coup peu précis, qui bloque la case naturelle de développement du cavalier b8. On a déjà vu ici 12...♗xb2+ 13.♗xb2 ♖a5 14.♗xd6+ ♗e7 15.♖b3 ♗d7 16.♗c4 ♖c5 17.a4 ♖e8 18.♗d6 ♖d8 19.♗b5 ♖b6 20.♗xc8+ ♖axc8 21.♖xd7+ ♖xd7 22.♗xd7 ♖xb3+ 23.cxb3 ♗xd7 24.♖d1+ ♗e7 25.e5 ♖c5 26.♖d6 ♖d5 27.♖xd5 exd5 28.♗c3 ♗e6 29.♗d4 f6 30.b4 fxe5+ 31.fxe5 h5 32.a5 g5 33.b5 h4 34.a6 bxa6 35.bxa6 g4 36.a7 1-0, Sandoval Pinera - Cereceres Munoz, Mexico 1999. Toutefois 12...♖b6, chatouillant un peu le pion b2 offrait des perspectives intéressantes aux Noirs.

13.♗xd6+ ♗e7

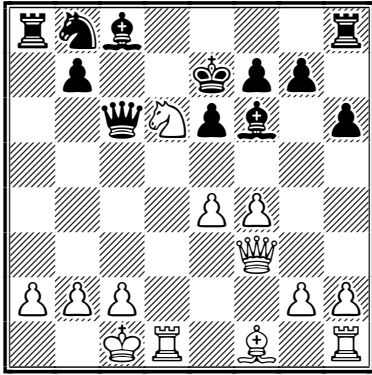

14.e5

14.♔b5! d'abord pour éviter l'échange des dames, 14...♖b6 15.e5 avec un net avantage blanc.

14...♗xf3 15.exf6+ gxf6 16.gxf3 ♝xa2=

Les Noirs reviennent de loin.

17.♗b1 ♝a8 18.♔c4 ♖c6 19.♞he1 ♞d8 20.♖f5+ ♗f8 21.♞xd8+ ♖xd8 22.♖xh6

Après les imprécisions du début, les Blancs ont habilement manœuvré pour obtenir une position supérieure et un pion de plus.

22...f5

Les Noirs tentent d'enfermer le cavalier excentré mais leur position a de nombreuses faiblesses.

23.♞g1 ♖c6 24.♞g8+ ♗e7 25.c3!

Les Noirs sont ligotés.

25...♞b8

25...b6 pour libérer enfin ce fou c8.

26.h4 ♔d7 27.♔b5 ♞xg8 28.♖xg8+ ♗f8 29.♖f6

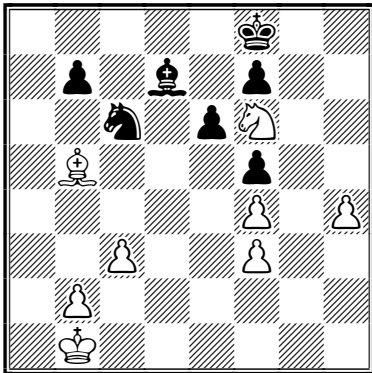

29...♗e7?? [29...♔c8□] 30.♖xd7 ♗xd7 31.h5 ♗e7 32.♔xc6 bxc6 33.b4

L'un des pions blancs file à dame.

33...f6 34.c4 e5 35.fxg5 1-0

○ Cassel, Jean-Jacques (1871)

● Millet-Lacombe, Pierre-Jean (1944)

Défense Française [C11]

corr La Régence, groupe 3, 2004

[Ruiz-Vidal, Pierre]

1.e4 e6 2.d4 d5 3.♖c3 ♖f6 4.e5 ♖fd7 5.f4 c5 6.♖f3 ♖c6 7.♔e3 cxd4 8.♖xd4 ♔c5 9.♞d2 0-0 10.0-0 a6 11.♗b1 ♖xd4 12.♔xd4 b5 13.h4 b4 14.♖a4 ♔xd4 15.♞xd4 a5 16.♞c1?

Un coup incompréhensible qui ne va pas dans le sens de l'ouverture. Mieux valait continuer l'attaque à la baïonnette : 16.g4 ou 16.h5!?

16...♔a6 17.♔xa6 ♝xa6 18.c4?!

Les Blancs ouvrent les lignes sur leur propre roi.

18...bxc3 19.♞xc3 ♝a8 20.g4

Bien trop tard, hélas.

20...♞b8 21.a3 f6 22.exf6 ♞xf6 23.♞xf6 ♞xf6 24.♞f1 ♞bf8 25.♞cf3

Les Blancs, qui sont déjà très mal, passent à côté d'une jolie pointe tactique.

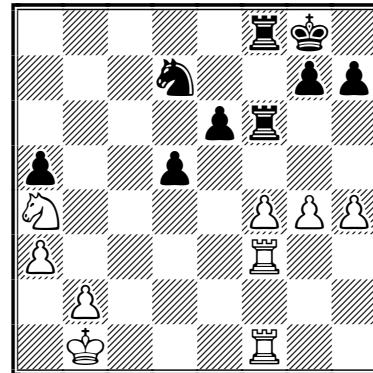

25...♖e5!+- 26.fxg5 ♞xf3 27.♞xf3 ♞xf3 28.♖c5 ♗f7 29.♖b7 a4 30.♖d6+ ♗e7 31.♖c8+ ♗d8 0-1

MÉMOIRES D'ARBITRE

Dans un tournoi, un jeune garçon vient voir l'arbitre :

– Monsieur, je viens de me faire piquer par une abeille.

– Dites-moi laquelle, que je lui enlève deux minutes...

NOS TOURNOIS

71° CHAMPIONNAT DE FRANCE, 2006

RÉSULTATS

40. Barré - Mailfert	1/2-1/2
41. Wagner - Alozy	1 - 0
42. Alozy - Deneuille	0 - 1
43. Sage - Scilien	1 - 0

CLASSEMENT PROVISOIRE

1. François Sage	8,5	(0)
2. Patrick Thirion	8	(1)
3. Philippe Tombette	5	(4)
4. Jean-Marie Barré	5	(5)
5. Claude Wagner	4,5	(5)
6. Jean-Pierre Mailfert	3,5	(4)
7. Gérard Chastanet	2,5	(5)
8. Christian Deneuille	2,5	(6)
9. Gilles Guidici	1,5	(8)
10. Jean-Christophe Scilien	1	(10)
11. Jean-Marc Yvinec	0,5	(10)
12. Francis Alozy	0,5	(5)
13. Bernard Fister	0	(7)

() nombre de parties en cours.



72° CHAMPIONNAT DE FRANCE, 2007

RÉSULTATS

3. Fister - Covolo	1/2-1/2
4. Daenen - Matisson	1/2-1/2
5. Matisson - Fister	1 - 0
6. Matisson - Lorin	1/2-1/2

CLASSEMENT PROVISOIRE

1. Jean-Marie Matisson	2	(9)
2. Fabrice Lorin	1,5	(9)
3. Serge Daenen		
Thierry Covolo	1	(10)
5. Bernard Fister	0,5	(10)
6. Xavier Pichelin		
Alain Vertes		
Luís Cadillon Costa		
Pierre Ruiz-Vidal		
François Sage		
Philippe Tombette		
Christian Deneuille		
Jean-Paul Bibens	0	(12)

() nombre de parties en cours.

Ce tournoi, rappelons-le, premier du genre sur web-serveur, est mené tambour battant. Ainsi, grande première oblige, nous pouvons vous

présenter dès aujourd'hui le premier gain enregistré et commenté par le vainqueur. Évidemment, on en redemande... et : ON ATTEND LA SUITE !!

○ **Matisson, Jean-Marie** (2291)

● **EXC Fister, Bernard** (2212)

Gambit de Budapest [A52]

corr FRA-72ch, 2007

[Matisson, Jean-Marie]

1.d4 ♖f6 2.c4 e5 3.dxe5 ♗g4 4.♙f4 ♙b4+

L'autre possibilité est 4...g5 5.♙d2 ♗xc5 6.e3 ♙g7 7.♙c3 ♖e7 8.♗f3 ♗bc6 9.♙e2 d6 10.0-0 0-0 11.♗xc5, Sakaev - Agamaliev, Internet ICC 2005 (1-0, 30).

5.♗d2 d6 6.exd6 ♖f6 7.♗h3 ♗xf2 8.♗xf2 ♙xh3 9.g3 ♙c5+

Ou 9...♙xf1 10.♖xf1 ♖d4+ 11.♗g2 [11.♗f3 ♙xd6 12.♗e4 ♖xd1 13.♖axd1 ♙xf4 14.gxf4 ♗d7 15.♖g1 0-0-0, Sher - Mohr, Ljubljana 1995 (1/2-1/2, 24)] 11...♙xd6 12.♖b3 ♗d7 [12...0-0 13.♖xb7 ♗d7, Jakab - Kahn, Budapest 2004 (1/2-1/2, 27)] 13.♙e3 ♖e5 14.c5 ♗xc5, Komarov - Chatalbashev, Saint-Raphaël 1998 (1-0, 19).

10.e3 ♙xf1 11.♗e4!!

Les Blancs posent aux Noirs la bonne question, ce qui est à la fois bien plus simple et plus fort que 11.♖b3 ou 11.♖xf1 :

● 11.♖b3 ♙h3 12.♖xb7 0-0 13.♖xa8 g5 14.♖f3 cxd6 15.♖hg1 ♖e8 16.♖ae1 ♙f5 17.♗b3 ♗d7 18.♗d4 gxf4 19.♗xf5 ♖xf5 20.gxf4+ ♗f8 21.♖g3 ♗f6 22.♗f1 h5 23.♗g2 ♖c2+ 24.♖e2 ♖e4+ 25.♖f3 ♖xc4 26.b3 ♖c3 27.♖e2 ♖e4 28.h3 h4 0-1, Sebagh - Fister, corr FRA-66ch 2001 ;

● 11.♖xf1 cxd6 12.♗e4 ♖xb2+ 13.♗g1 0-0 14.♗xc5 dxc5 15.♙d6 ♗c6 16.♙xf8 ♖xf8 17.♖f3 ♖e5 18.♖ad1 ♖e6 19.♖d5 b6 20.♖f4 f6 21.♖d6 ♖c8 22.♖fd1 ♗e5 23.♖e4 h6 24.♗g2 ♖a6 25.♖d8 ♖xa2+ 26.♖1d2 ♖xc4 27.♖xf8+ ♗xf8 28.♖a8+ ♗f7 29.♖xa7+ ♗g6 30.♖b7 b5 31.h4 b4 32.e4 h5 33.♖a8 ♖e6 0-1, Montroig - Hervet, corr FRA-62ch 1997 [CDE/486].

11...♖xb2+ 12.♗xf1 cxd6 13.♙xd6 ♙b6 14.c5 ♙d8 15.♖b1 ♖xa2

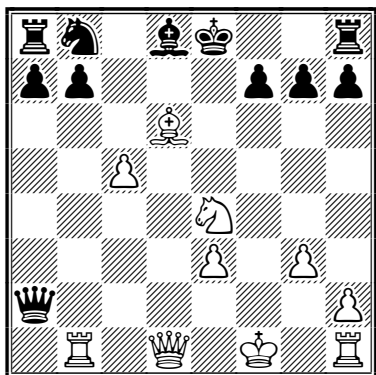

16.♔g1!

À mon avis, la condamnation de cette variante. Ce coup libère à la fois la diagonale a6-f1 et la colonne f pour se consacrer à l'attaque du roi noir. La partie Druon - Hervet, où les Noirs ont survécu par miracle, était la suite connue jusqu'à présent : 16.♖d3 ♘c6 17.♞xb7 ♞c8 18.♙e7 [les Blancs ratent 18.♘c3!! avec l'idée si 18...♗e6 19.♘d5 après quoi les Noirs pou-

vaient abandonner] 18...♞c7 19.♙xd8 ♞xb7 20.♘d6+ ♘xd8 21.♘xb7+ ♘c7 ½-½, Druon - Hervet, corr FRA-62ch 1997 [CDE/486].

16...♘c6

16...♗e6 était plus résistant, mais sans espoir quand même, par exemple 17.♗a4+ ♘c6 18.♞xb7 ♞c8 19.♞xa7 h5 20.♞a8 f5 21.♘f2 ♘f7 22.♞xc8 ♗xc8 23.♔g2 g6 24.♞b1+.

17.♞xb7 h5 18.h4!

Libère la colonne h et donne un appui à un éventuel ♘g5.

18...♗c4

Et toujours 18...♗e6 19.♗f3 ♞c8 20.♘g5 ♙xc5 21.hxc5 ♗a2 22.g6+.

19.♘g5 ♙f6 20.♗f3 ♞c8 21.♘xf7 1-0

La suite pourrait être 21...♞f8 22.♗xh5 ♗c1+ 23.♘h2 ♗c2+ 24.♘h3 g6 25.♗g4 ou 21...♘a5 22.♞xa7 ♘c6 23.♞b7 ♘a5 24.♘xh8 ♘xb7 25.♗xb7.

JEAN-MARIE MATISSON



TOURNOIS ACCESSION

RÉSULTATS

TOURNOI A001

Depasse - Lorin	1 - 0
Lorin - Fillon	0 - 1
Depasse - Gounet	½-½

CLASSEMENT PROVISOIRE

- P. Gounet 7 (0);
- D. Fillon 7 (2);
- 3/4. J.-M. Depasse, C. Peigney 6,5 (3);
- F. Lorin 6 (0);
- L. Nouveau 5 (2);
- M. Wambergue 4,5 (0);
- D. Moutardier 4 (1);
- J.-C. Guilpin 2 (0);
- R. Noel 1,5 (0);
- Y. Catois 0 (0).

() nombre de parties en cours.

TOURNOI A002

Flecher - Fillon	0 - 1
Budin - Morin	0 - 1
Werbrouck - Bontems	0 - 1
Daenen - Morin	1 - 0
Budin - Werbrouck	½-½

CLASSEMENT PROVISOIRE

- S. Daenen 7,5; 2/3. F. Lorin, S. Morin 5,5;
- D. Fillon 3,5; 5. M. Aymard 3; 6/7. C. Laurent,

- C. Bontems 2; 8. J. Flecher 1,5; 9. F. Budin 1;
10. J.-M. Werbrouck 1,5; 11. F. Delacourt 0.

NOUVEAUX TOURNOIS

TOURNOI A003

Lancé par email le 1^{er} septembre 2006,
DT : Jean-Michel Werbrouck

Liste des participants avec entre parenthèses le numéro du T5 gagné donnant droit à qualification, éventuellement astérisqué quand le joueur a terminé deuxième du tournoi :

F. Lorin (5282), R. Christiaens (5217), J. Spiteri (5297), S. Sobry (5306), L. Collinet (5306 *), L. Robin (5302), J. Guiot-Dorel (5279), G. Beltri (5312 *), J.-P. Merot (5291), F. Detanoy (5303), C. Le Page (5324).

TOURNOI A004

Tournoi postal lancé le 1^{er} septembre 2006,
DT : Georges Gamant

G. Beck (5264), F. Lorin (5296), R. Denisse (5137), L. Bonnal (5214), R. Dubois (5256), S. Morin (5273 *), P. Soulas (5266 *), F. Alozy (5283), G. Dumont (5268), D. Dejonckheere (5277), L. Armand (5316).

Note : Ce premier tournoi accession postal a été très difficile à démarrer (les inscriptions auront duré dix-huit mois !) mais finalement nous y sommes parvenus. Je remercie tous les joueurs pour leur patience et les derniers joueurs inscrits pour avoir permis de compléter.

Sans oublier Georges que j'aurai quelque peu fait tourner en bourrique avant de lui donner la grille finale définitive... Merci Georges ! Et bonne chance à tous dans ces deux nouveaux tournois Accession.

PIERRE LE BLED



TOURNOIS À 5 JOUEURS

NOUVEAUX TOURNOIS
(mode, DT, moyenne Élo)

5326 ☒, Gamant, 1786

R. De Winne, D. Dejonckheere, L. Renouf,
J. Lesecq, C. Garcia.

5328 ☒, Nouveau, 2191

F. Lorin, T. Dominici, C. Bontems, P. Bobel,
M. Alberny

5330 ☒, Nouveau, 1822

P. Humbert, T. Ibanez, J. Flecher, M. Putman,
J. Le Dessert

5331 ☒, Werbrouck, 1999

R. Bouvier, R. Denisse, G. Beltri, L. Lamy,
F. Budin

5332 ☒, Gamant, 1707

A. Dridi, P. Drouin, D. Dejonckheere,
S. Bernardet, R. De Winne

5333 ☒, Guidoni, 1995

C. Lalanne, M.K. NGuyen, R. Denisse,
R. Dubois, L. Haffner

5334 ☒, Sengez, 1875

M. Foessel, P. Laurent, A. Veroni, R. Noel,
H. Le Savouroux

5336 ☒, Sengez, 2207

J.M. Depasse, M. Alberny, L. Jacquier,
F. Alozy, D. Fillon

QUALIFICATIONS

• Patrick Valade : au choix deuxième tour de coupe de France ou tournoi Accession

• Jean-Marie Jaumin, Jean-Luc Larcher : tournoi Accession

• Fabrice Lorin : deux qualifications pour au choix deuxième tour de la coupe de France ou tournoi Accession + une qualification pour un tournoi Accession.

☒ TOURNOI 5259, 2004	ÉLO	1	2	3	4	5	PTS	S.-B.
1 Lorin, Fabrice	1800	■ ■	1 0	1 =	1 1	1 1	6,5	14,50
2 Larcher, Jean-Luc	1865	0 1	■ ■	= =	1 1	1 1	6	12,50
3 Bontems, Cyrille	1850	0 =	= =	■ ■	1 =	1 1	5	10,00
4 Vinchon, Christophe	1850	0 0	0 0	0 =	■ ■	0 0	0,5	2,50
5 Guinoiseau, Alain	1850	0 0	0 0	0 0	0 0	■ ■	0	0,00
MOYENNE ÉLO : 1843 – DT : JEAN-MICHEL WERBROUCK								

☒ TOURNOI 5265, 2004	ÉLO	1	2	3	4	5	PTS	S.-B.
1 Valade, Patrick	1610	■ ■	1 1	1 0	1 =	1 1	6,5	12,75
2 Jaumin, Jean-Marie	1850	0 0	■ ■	1 0	1 1	1 1	5	3,00
3 Chevauche, Alain	1850	0 1	0 1	■ ■	0 0	0 0	2	11,50
4 Cantagrel, Sylvain	1750	0 =	0 0	0 0	■ ■	0 0	0,5	3,25
5 Jocelyn, Richard	1850	0 0	0 0	0 0	0 0	■ ■	0	0,00
MOYENNE ÉLO : 1782 – DT : JEAN-MICHEL WERBROUCK								

☒ TOURNOI 5274, 2005	ÉLO	1	2	3	4	5	PTS	S.-B.
1 Valade, Patrick	1610	■ ■	0 0	1 1	1 1	1 1	6	4,00
2 Lorin, Fabrice	1753	1 1	■ ■	1 1	0 0	0 0	4	16,00
3 Jocelyn, Richard	1850	0 0	0 0	■ ■	1 1	0 0	2	0,00
4 Peres, Jacques	1850	0 0	0 0	0 0	■ ■	0 0	0	0,00
Deseille, David	1850	0 0	0 0	0 0	0 0	■ ■	0	0,00
MOYENNE ÉLO : 1783 – DT : JEAN-MICHEL WERBROUCK								

COUPE DE FRANCE

NOUVEAUX TOURNOIS

06/1T/51	Drouin P - Croix J.P
06/1T/52	Le Savouroux H - Richard P
06/1T/53	Laurent P - Maloberti D
06/1T/54	Blondel F - Weber A
06/2T/03	Weber A - Ballan M
06/2T/06	Beck G - Godinot B
06/2T/30	Sengez C - Flécher J
06/2T/31	Alozy F - Curnillon F
06/2T/32	Alberny M - Leclerc L
06/3T/30	Guidoni M - Bobel P
06/3T/31	Bobel P - Daenen S
06/3T/32	Feldis Y - Audoubert J
06/Q/10	Lorin F - Hervet G
06/Q/11	Berriot B - Jovino Y
06/Q/12	Hervet G - Guidoni M
06/D/06	Mos G - Lorin F

RÉSULTATS

04/1T/28	Laliga J.O - Lorin F	0 - 2
04/3T/17	Berriot B - Vautrin F	1,5 - 0,5
04/3T/20	Ruimy M - Pichelin X	1 - 1
05/1T/31	Sengez C - Laurent J.J	2 - 0
05/2T/08	Feldis Y - De Winne R	1,5 - 0,5
06/2T/05	Sobry S - Flécher J	1,5 - 0,5
06/3T/01	Jovino Y - Bobel P	1,5 - 0,5
06/3T/03	Bobel P - Depasse J.M	1 - 1
06/3T/04	Lorin F - Budin F	1,5 - 0,5
06/3T/30	Guidoni M - Bobel P	1,5 - 0,5
06/Q/10	Lorin F - Hervet G	1,5 - 0,5
06/D/01	Jaulneau C - Mercky G	1 - 1

UNE PARTIE RÉCEMMENT TERMINÉE

○ Sobry, Sébastien (1787)

● Flecher, Joseph (1830)

Partie Espagnole, variante Smyslov [C93]
corr Coupe de France 06/2T/05, AJEC 2005
[Nouveau, Laurent]

1.e4 e5 2.♘f3 ♘c6 3.♙b5 a6 4.♙a4 ♘f6 5.0-0
♙e7 6.♗e1 b5 7.♙b3 d6 8.c3 0-0 9.h3 h6
10.d4 ♗e8 11.♘bd2 ♙f8 12.♘f1 ♙b7 13.♘g3
♘a5 14.♙c2 ♘c4 15.b3 ♘b6 16.a4 bxa4

● 16...c5 17.d5 bxa4 18.bxa4 a5 19.♗b1 ♙a6
20.♘d2 g6 21.♗f3 ♘fd7 22.♙a3 h5 23.♘gf1
♙h6 24.♘e3 ♗c8 25.♙b3 c4 26.♙d1 ♘c5
27.♙xc5 ♗xc5 28.♙c2 ♗c8 29.♗b2 ♗b8
30.♗eb1 ♗c7 31.♘h2, Alozy - Flecher, corr
AJEC/5135 2001 (1/2-1/2, 41);

● 16...c6 17.♙e3 ♗c7 18.a5 ♘bd7 19.♘h2 d5

20.dxe5 ♘xe4 21.♘xe4 dxe4 22.♙xe4 ♘xe5
23.♙b6 ♗c8 24.♗a2 ♘d7 25.♗ac2 ♘f6 26.♙f3
♗xe2 27.♗xe2 c5 28.♗e3 ♙c6 29.♗d3 ♗b7
30.♙d8 ♘e4 31.♘g4, Javelle - Gonzales Gil,
corr FRA-36ch 1971 (CDE/189-51, 1/2-1/2, 40).

17.bxa4 ♗d7

△17...a5!?! bloquant le pion a blanc, méritait
d'être examiné.

18.a5±

Bien joué, chasse le cavalier.

18...♘c8 19.♗b1 ♙c6 20.♙b3 exd4 21.♗xd4
♘a7 22.♙f4 ♙b7

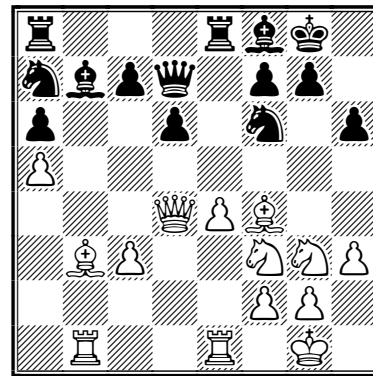

23.♙xf7+!

Bien joué ! Attaque à la découverte.

23...♗xf7

23...♘xf7 est moins bon car après 24.♗c4+ les
Noirs doivent faire face à une double attaque.

24.♗xb7 ♘b5 25.♗d3 ♗a2?

Meilleur est 25...d5 26.♘e5 ♗c6±.

26.c4+- ♗a3 27.♗xa3

27.♗b1 était un coup intéressant, 27...♘a7+-.

27...♘xa3 28.♗xc7 ♗ec8 29.♗xc8 ♗xc8
30.♘d2 1-0

Afin de rendre cette rubrique plus vivante et de
découvrir encore et toujours de nouvelles parties
et de nouveaux joueurs, j'invite les joueurs
de la coupe de France à me transmettre leurs
parties avec quelques commentaires, même
succincts. Les timides, et tous ceux qui n'osent
pas, peuvent me contacter quand même, je me
ferai un plaisir de les aider. Mes coordonnées
figurent en page 2 de couverture du présent
Courrier des Échecs.

LAURENT NOUVEAU

L'ACTIVITÉ INTERNATIONALE

XIX^E CHAMPIONNAT DU MONDE

Quelques changements depuis la mi-août.

Comme prévu, Lepikhov a remonté tout le monde au sprint et se trouve (à l'heure où nous mettons sous presse) en deuxième position à égalité de points avec Frank Gerhardt, tous deux avec une seule partie à terminer contre Gabriel Cardelli. Ce qui nous donne le classement suivant :

1. Léotard 8,5 ; 2/5. Lepikhov (1), Gerhardt (1), Voss et Gozman 7 ; 6. Stull 6,5 ; 7. Fademrecht 6 ; 8/10. Costa, Geist et Hertel 5,5 ; 11. Romanov 4,5 ; 12. Cardelli 4 (2) ; 13. Lexa 2.

Bien que deux parties restent en cours, **Christophe Léotard** ne peut plus être rejoint à la première place et **a donc été officiellement déclaré vainqueur**. Contre Costa, la nulle

suffisait pour le titre mais rien n'empêche d'analyser un peu la finale après le 52^e coup des Noirs :

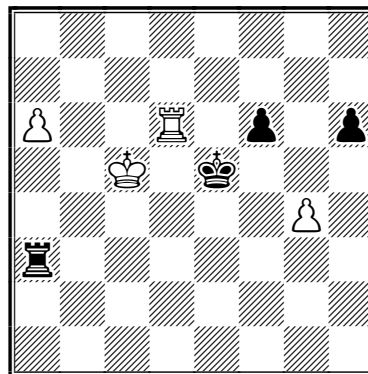

TRAIT AUX BLANCS

Peuvent-ils gagner ? Que jouez-vous ?

SOLUTIONS DES PROBLÈMES DU NUMÉRO 563

« AJÉCISTEMENT VÔTRE »

- Taxonera, F - Jaudran, J
corr FRA-24ch, 1959
21. ♖d5 exd5 22. ♙xd5+ ♙e6 23. ♗xe6+ ♗h8 24. ♙xc5 ♖d7 25. ♗c7 ♗e6 26. ♗xe8 ♖xe8 27. ♖f3 1-0
- Épinoux, JF - d'Aime, G
corr DOM TOM-02ch prelB (1), 1997
27. ♖d8 ♖xe4+ 28. ♗f3! ♖f4+ 29. ♗xf4 1-0
- Tinture, L - Salgaocar, S
corr W-11Cup prel007, 1997
13. ♙h6+ 1-0
- Ruiz-Vidal, P - Lamôle, L
corr AJEC Défi 96/090, 1996
11. ♙a5 b6 12. ♙xf7+ ♗xf7 13. ♖xd7+- ♖c8 14. ♙c3 ♖a6 15. ♖f5 ♖h6 16. ♖e1 ♖e8 17. ♖e6+ ♗g7 18. ♗h8 19. ♖d3 ♖c8 20. ♖f7 ♙g7 21. ♖g3 ♖g8 22. ♖xe7 ♖f8 23. ♖xa7 b5 24. b4! 1-0
- Smolensky, Y - Léotard, C
corr WT/M/GT/349, 1994
19... ♖xf1+ 0-1

- Vinot, S - Sarosy, Z [E29]
corr NATT-3 bd02, 1991
37. ♙g5 1-0 [c'est mat en 12...]

LE MATCH LEROC - LARÈGLE

En observant la condition de conserver pour un des joueurs la faculté de roquer, on ne peut parvenir à la position donnée que de la façon suivante :

1. Le pion dame blanc doit prendre le fou roi noir à c6.
2. Le pion roi noir doit prendre le fou dame blanc sur la ligne d et faire tour à d1, ce qui oblige le roi blanc à jouer.
3. Le pion roi blanc doit prendre la tour roi noire à f8 et se transformer en cavalier.
4. Le pion dame noir doit prendre un des trois cavaliers blancs à c1.

Seuls les Noirs peuvent avoir conservé le droit de roquer. Leroc avait donc les Noirs.

TOURNOI DU 25^E ANNIVERSAIRE DE MATE POSTAL

Ce grand tournoi s'est terminé en début d'année et nous ne pouvions passer sous silence la brillante performance de notre représentant qui termina invaincu, devancé seulement au départage par le grand maître ukrainien Aleksandr Voyna, avec qui il avait déjà annulé lors de la finale 17 du championnat du monde.

Ci-contre une petite combinaison... Effectivement, « ça sentait le roussi » et, « pas de pot », les Blancs ont tout vu !

- SM **Kramer, Svend Erik** DEN
 - GM **Boll, Peter Albertus** NED
- corr Mate Postal-Jub 25, groupe A, 2000

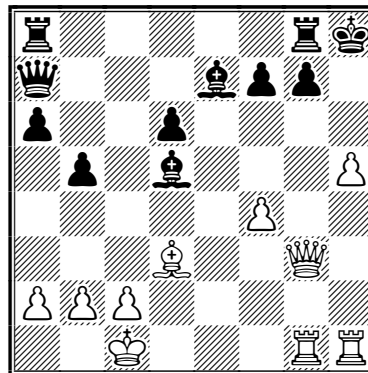

24. ♖g6!!+- ♕e3+ 25. ♔b1 ♖xg1+ 26. ♖xg1
♔xh1 27. ♖xh1 ♜a8 28. ♖e4 g6 29. hxg6
fxg6 30. a3 ♔h7 31. ♖e6 1-0

corr Mate Postal-Jub 25 groupe A, 2000		1	2	3	4	5	6	7	8	9	0	1	2	3	4	5	Pts	SB
1	Voyna, Alexandr UKR 2624	■	=	=	1	=	=	1	=	=	1	1	1	=	=	=	9,5	64,50
2	Lecroq, Michel FRA 2578	=	■	=	1	=	=	1	=	=	=	=	=	1	1	1	9,5	62,75
3	Savchur, Fiodor UKR 2518	=	=	■	=	1	=	1	0	=	=	1	=	1	1	1	9,5	62,00
4	González Freixas, Alb. ESP 2475	0	0	=	■	=	=	=	1	=	1	=	1	1	1	1	9	
5	Mercadal Benejam, J. ESP 2514	=	=	0	=	■	=	=	=	=	1	=	=	1	1	1	8,5	
6	Martín Clemente, Joel ESP 2569	=	=	=	=	=	■	=	0	=	=	1	1	1	=	0	7,5	
7	Edwards, Jon USA 2522	0	0	0	=	=	=	■	=	=	=	=	1	=	1	1	7	
8	Boll, Peter Albertus NED 2582	=	=	1	0	=	1	=	■	=	0	0	=	=	=	=	6,5	47,25
9	Khlusevich, Sergey O RUS 2639	=	=	=	=	=	=	=	=	■	=	=	0	0	=	1	6,5	45,75
10	Pillhock, Dietmar NED 2512	0	=	=	0	0	=	=	1	=	■	=	=	=	=	1	6,5	41,00
11	Kramer, Svend Erik DEN 2453	0	=	0	=	=	0	=	1	=	=	■	=	=	=	0	5,5	37,75
12	Cutillas Ripoll, Pascual ESP 2513	0	=	=	0	=	0	0	=	1	=	=	■	=	0	1	5,5	36,25
13	DeMauro, Joseph A USA 2509	=	0	0	0	0	0	=	=	1	=	=	=	■	=	1	5,5	33,00
14	Cruzado Dueñas, Carlos ESP 2464	=	0	0	0	0	=	0	=	=	=	=	1	=	■	0	4,5	
15	Danielsen, Henrik DEN 2512	=	0	0	0	0	1	0	=	0	0	1	0	0	1	■	4	

CAT. XII – MOYENNE ÉLO : 2532 – NORMES : GM = 8,5, IM = 6/14 – DT : CECILIO HERNÁEZ FERNÁNDEZ

COTISATIONS A.J.E.C. 2007 : À VOS CHÉQUIERS !

Pensez à renouveler votre cotisation. Le plus tôt possible, sera le mieux. Un formulaire de renouvellement se trouve dans ce numéro. Attention nous ne relancerons plus les étourdis comme par le passé. Dès le 1^{er} janvier 2007, les adhérents qui n'auront pas réglé leur cotisation verront **toutes leurs parties comptées comme des défaites** au classement A.J.E.C. et ne pourront pas s'inscrire à de nouveaux tournois.

16^E COUPE MONDIALE ICCF – PRÉLIMINAIRES

L'ICCF annonce le prochain lancement conjoint des Préliminaires des 15^e et 16^e Coupes Mondiales (*ICCF World Cup XV & XVI, Preliminaries*).

Elles sont ouvertes à tout joueur, quel que soit son niveau.

N. B. : l'annonce concernant la World Cup 15, par voie électronique uniquement, a été faite sur le site Internet de l'A.J.E.C.

*** Attention : il y a des changements notoires par rapport aux Coupes précédentes, ainsi qu'un choix très différent au niveau de la transmission des coups ! ***

ICCF WORLD CUP XVI, PRELIMINARIES

Organisateur = GCCF (*German Correspondence Chess Federation*)

début prévu de la compétition = **15 décembre 2006**

des entrées multiples sont possibles (inscriptions à plusieurs groupes/sections)

les groupes des Préliminaires auront entre 7 et 11 joueurs selon le nombre d'inscriptions ;
une partie à jouer contre chaque adversaire.

Seul le vainqueur sera qualifié pour le prochain tour (demi-finales) ;

il ne pourra cependant jouer que deux demi-finales au plus.

Le vainqueur aura comme prix un livre.

Cette compétition sera UNIQUEMENT postale !

Date limite des inscriptions = **10 octobre 2006** (pour l'A.J.E.C.)

Chaque joueur de l'A.J.E.C. qui souhaite s'inscrire doit donner :

son nom et son prénom, ses coordonnées postales, son adresse électronique éventuelle, son Élo (A.J.E.C., ICCF, F.F.E., F.I.D.E., etc.), ses titres s'il y a lieu (MN, MI, SIM, GMI), son numéro d'identifiant ICCF s'il en a un.

Ces renseignements doivent être adressés à :

DENIS ROZIER,

61, impasse des Abeilles, 38410 Vaulnaveys-le-Haut

Veillez préciser le nombre de groupes/sections souhaité(e)s. Le montant de l'inscription fixé par l'A.J.E.C. est de 13 € par groupe/section. Cependant le Comité Directeur a décidé de promouvoir les Coupes Mondiales de la manière suivante :

- pour une inscription unique ou pour la première section, le droit d'inscription sera de 6,50 €, soit une aide de 50 % du montant ;
- si un joueur souhaite participer à plusieurs

sections, chaque inscription supplémentaire sera égale à 13 €. Ainsi par exemple je m'inscris à 3 groupes/sections ; je paierai donc :

$(1 \times 6,50 \text{ €}) + (2 \times 13 \text{ €}) = 32,50 \text{ €}$ au total

- le montant de l'inscription ou des inscriptions devra m'être adressé par courrier avec chèque postal ou bancaire à l'ordre de l'A.J.E.C., à l'adresse ci-dessus. Ceci validera la (les) candidature (s).

DENIS ROZIER, responsable des Coupes Mondiales ICCF

LES BELLES HISTOIRES DE TONTON FRANCIS

Authentique. Entendu pendant la coupe du monde 2006 :

- Cécile chérie, dis-moi ce que tu préfères : un joueur d'échecs très intelligent, ou un footballeur très beau ?
- Ni l'un, ni l'autre mon chéri. Je n'aime que toi...



Un joueur d'échecs professionnel apprend que le club dans lequel il jouait et où il était grassement payé, va fermer. Il appelle un club de province pour proposer ses services. Le président lui propose :

- Vous aurez 120 euros par partie gagnée et 90 euros par partie nulle, mais vous gagnerez probablement davantage plus tard.
- Dans ce cas, je préfère revenir plus tard.



- Comment devient-on millionnaire aux échecs ?
- Facile ! Il suffit de commencer milliardaire.

lues sur l'excellent site de Francis Delboe :
<http://joueurdechecs.com>



LE COURRIER DES ÉCHECS

REVUE FONDÉE EN 1947 PAR
GASTON BALBO

DIRECTEUR DE LA PUBLICATION

MICHEL LECROQ GM

22, rue Joseph-Malleville, 76290 Fontaine-la-Mallet
✉ mi.lecroq@infonie.fr

RESPONSABLE, COORDINATEUR

JEAN-MICHEL REFALO

6, boulevard du Lemans, 13012 Marseille
✉ jm.refalo@neuf.fr

RÉDACTION - MAQUETTE

PIERRE RUIZ-VIDAL

24, rue Alexandre-Dumas, 94370 Sucy-en-Brie
✉ pierre.ruiz-vidal@wanadoo.fr

CORRECTEUR

LAURENT TINTURE MI

DEMANDE DE C.D.E. ANCIENS

JACK LE DESSERT

✉ jkledessert@aol.com

IMPRESSION

DIAZO 51

23, rue du temple 51100 REIMS
☎ 03 26 88 41 81 - ✉ repro@diazo51.fr

COMMISSION PARITAIRE N° 70340

ONT PARTICIPÉ À CE NUMÉRO

YOCHANAN AFEK IM,

JEAN BANET SM,

PHILIPPE CHOPIN SM,

GILLES GUIDICI MN,

MATHIAS GUIDONI,

JEAN-MARIE MATISSON,

MANUEL MÉNÉTRIER GM,

LAURENT NOUVEAU MN,

JOHN NUNN GM,

JEAN-MICHEL REFALO,

DENIS ROZIER,

JEAN-MARC YVINEC.

TARIFS PUBLICITÉ

	1 n°	8 n°
1 page	87,20 €	697,60 €
1/2 page	45,58 €	364,64 €
1/4 page	24,70 €	197,60 €
1/8 page	12,81 €	102,48 €

Photo ou typon à la charge de l'annonceur. Pour les adhérents de l'A.J.E.C. : première annonce gratuite, les suivantes 5 € l'annonce. S'adresser à la rédaction.

Les paiements destinés à l'A.J.E.C. se font par chèque postal, bancaire ou mandat cash, libellés au nom de l'A.J.E.C. sans autre spécification et adressés aux responsables concernés. N° du C.C.P. :

30041 00001 0 678721W 020 90 Paris

Le numéro souligné est suffisant pour un virement à l'intérieur de la métropole et des DOM-TOM.

AJÉCISTEMENT VÔTRE

Kédange-sur-Canner - Saint-Dié
corr CFDC-3, 2004

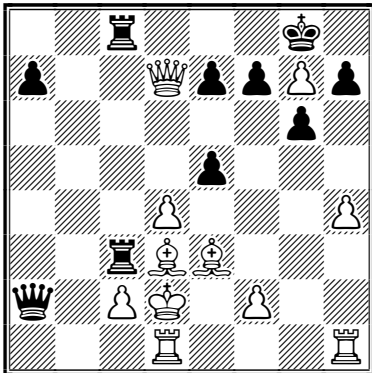

Weening, Ron D - Coclet, Olivier
corr France - Pays-Bas, 1996

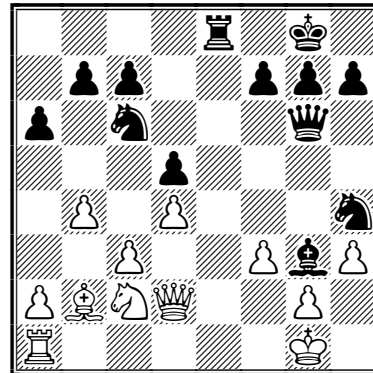

Roelens, René - Dieu, Bruno
corr FRA-67ch, 2002

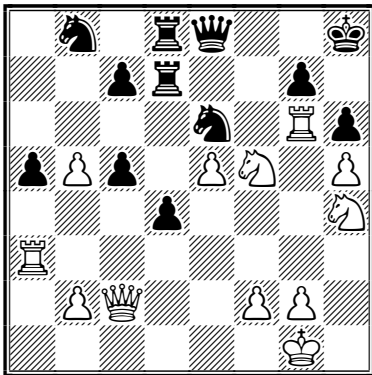

Criton, Roland - Dubois, Robert
corr FRA-42ch, 1977

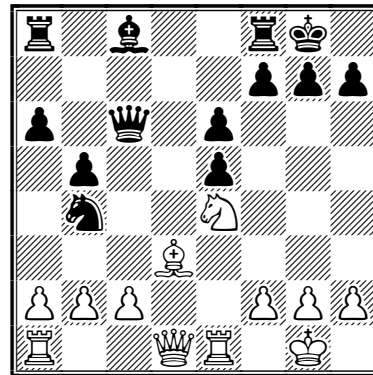

De Winne, René - Schaub, René
corr EE/97.E.12, 1997

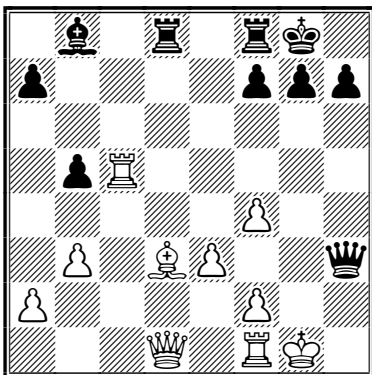

De Saint Germain, Gaston - Lecoute
corr AJEC 594^e tournoi majeur B, 1947

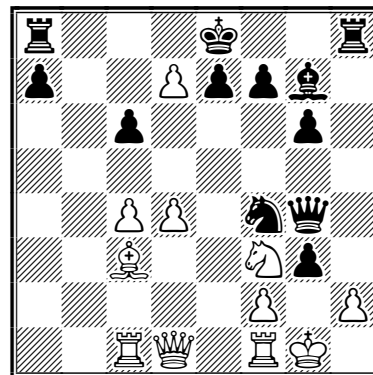

LE COURRIER DES ÉCHECS

REVUE BIMESTRIELLE DU JEU D'ÉCHECS PAR CORRESPONDANCE



565

NOVEMBRE-DÉCEMBRE 2006

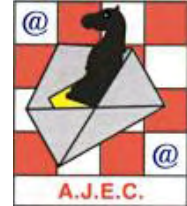

ÉDITÉE PAR

L'ASSOCIATION DES JOUEURS D'ÉCHECS PAR CORRESPONDANCE
AFFILIÉE A L'INTERNATIONAL CORRESPONDENCE CHESS FEDERATION

SOMMAIRE

Le mot du président <i>par Michel Lecroq</i> 225	Découvrez un adhérent, <i>par Philippe Chopin</i> 241
In memoriam Pierre Giraudet 226	Piccoli - Hervet 242
La finale de la partie Léotard - Costa <i>par Christophe Léotard</i> 227	Les tournois de La Régence, <i>par Mathias Guidoni</i> 244
Le match de solidarité avec l'Asie <i>par Jean-Michel Refalo</i> <i>et Philippe Chopin</i> 230	Nos tournois 249
Le jeu international 236	L'activité internationale 250
Yvinec - Nordfjord 236	Index 2003 du Courrier des Échecs, <i>par Jean-Michel Refalo</i> 253
Jensen - Ruiz-Vidal 238	Le top 100 ICCF, septembre 2006 .. 256
Brusila - Jaulneau 240	

<http://ajec-echecs.org>

TARIFS 2007

Couplé annuel abonnement au C.D.E.
+ cotisation A.J.E.C.
France : 36 €; Étranger : 45 €
Cotisation simple A.J.E.C. : 14 €

RENOUVELLEMENT DES ABONNEMENTS
Bernard Berriot, MI
18, rue des Andiers, 02820 Saint-Erme
✉ tresorier@ajec-echecs.org

ACCUEIL - ADHÉSIONS
Patrick Thirion, MN
49, rue de la Voie Romaine, 31150 Gagnac
✉ accueil@ajec-echecs.org

CHANGEMENT D'ADRESSE - RENSEIGNEMENTS
Gilles Hervet, SIM
75, chemin de Redon, 31870 Lagardelle-sur-Lèze
✉ secretaire@ajec-echecs.org

A.J.E.C

ASSOCIATION DES JOUEURS D'ÉCHECS PAR CORRESPONDANCE

AFFILIÉE À L'INTERNATIONAL CORRESPONDENCE CHESS FEDERATION

COMITÉ DIRECTEUR

BERRIOT, BRIET, COCLET, GEIDER, GUIDICI, HERVET,
JOUAULT, LE BLED, LECROQ, REFALO, RUCH, TINTURE, YVINEC

RESPONSABLES

● **Président** : M. LECROQ, 22, rue Joseph-Malleville, 76290 Fontaine-la-Mallet ☒ president@ajec-echecs.org
● **Vice-présidents** : É. RUCH, 5, rue Denis-Papin, 91220 Brétigny-sur-Orge ☒ delegue-iccf@ajec-echecs.org et
G. GUIDICI, chemin des Prés Viards 39230 Bréry ☒ gilles.guidici@wanadoo.fr ● **Trésorier** : B. BERRIOT, 18, rue
des Andiers, 02820 Saint-Erme ☒ tresorier@ajec-echecs.org ● **Secrétaire** : G. HERVET, 75, chemin de Redon,
31870 Lagardelle/Lèze ☒ secretaire@ajec-echecs.org ● **Rédacteur du site web** : J.-M. YVINEC, 14, rue
François-Lavieille, 50100 Cherbourg ☒ webmaster@ajec-echecs.org ● **Arbitre national** : P. TOMBETTE, 10,
avenue Bourdonnet, 92700 Colombes ● **Classement** : J. FLECHER, 6, rue Beauséjour, 85220 Saint-Maixent-sur-Vie
☒ josephflecher@wanadoo.fr ● **Archives** : L. TINTURE, rue du Fossé, 26400 Grâne ☒ laurent.tinture@wanadoo.fr
● **Inscriptions-Accueil** : P. THIRION, 49, rue de la Voie Romaine 31150 Gagnac ☒ accueil@ajec-echecs.org

COMPÉTITIONS NATIONALES

● **Directeur général des tournois** : L. TINTURE ● **Championnat de France** : L. BURNIER, 13, résidence du
Verger, 35350 Saint-Coulomb ☒ louis.burnier@cegetel.net ● **Coupe de France** : L. NOUVEAU, 2 C, rue
Lecointre 92310 Sèvres ☒ laurent.nouveau@wanadoo.fr ● **Tournois à 5 et 11 joueurs** : P. LE BLED, 25 bis, rue
La Haie aux Vaches, Saint Hubert, 78690 Les Essarts-le-Roi ☒ t5@ajec-echecs.org ● **Tournoi de la Régence** :
M. GUIDONI, 4, rue des Tulipes 67160 Riedseltz ☒ mathias.guidoni@gmail.com ● **Championnat de France des
clubs** – CFDC 3, 4 et 5 : G. HERVET – CFDC 6 : L. BURNIER ● *Les adhérents de l'A.J.E.C. s'inscrivent auprès
des directeurs concernés. Les tournois organisés par l'A.J.E.C. sont gratuits, fournir une enveloppe timbrée sans
adresse lors de votre inscription. Pour recevoir la grille complète des résultats, joindre une enveloppe affranchie.*

TOURNOIS INTERNATIONAUX

● **Directeur général des tournois et Délégué ICCF** : É. RUCH ● **Délégué ICCF adjoint** : F. GEIDER, 18 bis
rue Mansart, 72000 LE MANS ☒ fgeider@club-internet.fr ● **Cycle du championnat du monde** : M. LECROQ ●
Championnats d'Europe et tournois sur invitation : É. RUCH ● **Rencontres amicales par équipes** :
A. ROGEMONT, 16, rue André-Gide, 49130 Les Ponts de Cé ☒ alain.rogemont@wanadoo.fr ● **Rencontres
officielles par équipes et Coupes mondiales** (Poste + Email) : D. ROZIER, Les Guichards, Maison Porta, 38410
Vaulnaveys-le-Haut ☒ denis.rozier@free.fr ● **Tournois GMN et MN** (Poste + Email), **Tournois WT et EU**
(Poste + Email) et **Jubilé ICCF** (Poste + Email) : M. BRIET, 191, rue des Marronniers, 44850 LIGNE
☒ michel_briet@club-internet.fr ● **Tournois thématiques ICCF** : G. GAMANT, 443, rue de Guergay, 22310
Plestin-les-Grèves ☒ georges.gamant@wanadoo.fr

DROITS D'INSCRIPTION AUX TOURNOIS ICCF À RÉGLER PAR CHÈQUE À L'ORDRE DE L'A.J.E.C.

Tournois WT/M, EU/M	à 11 joueurs	12 €	<i>Veillez préciser votre choix pour toute inscription : Email, Postal ou Serveur</i>
Tournois WT/O et H, EU/O et H	à 7 joueurs	8 €	
Tournois thématiques Email ou Postaux		12 €	
Tournois à normes de MI Email ou Postaux		25 €	
Tournois à normes de GMI Email ou Postaux		45 €	

CARTES DE JEU À RÉGLER PAR CHÈQUE À L'ORDRE DE L'A.J.E.C.

S'adresser à G. GUIDICI, chemin des Prés Viards 39230 Bréry ☒ gilles.guidici@wanadoo.fr
– Cartes papier glacé (à mettre sous enveloppe) : **6 €** (150 ex.) et **10 €** (300 ex.)
– Cartes postales cartonnées : **16 €** (200 ex.)

LE MOT DU PRÉSIDENT

MICHEL LECROQ

SIX MOIS ONT PASSÉ depuis mon élection à la présidence de l'AJEC. Il est temps que je m'adresse à vous autrement que par des messages email. Mes premiers mots seront pour mon prédécesseur, Olivier Bouverot. Élu président en 2003, il a entrepris de moderniser notre Association, s'est attaqué au redoutable problème des effectifs et nous a doté d'un magnifique outil : <http://ajec-echecs.org>. Avec dévouement et compétence, il a produit un travail qui nous sera encore profitable pendant de nombreuses années. Président et webmestre, une charge trop lourde et des problèmes récurrents ne lui ont pas permis de tenir plus longtemps. Je remercie au passage Jean-Marc Yvinec pour avoir repris le poste de webmestre avec simplicité et efficacité.

Pour avoir suivi de près le parcours d'Olivier, je savais combien la fonction de président était complexe, prenante, soumise à l'événement, parfois ingrate. Dans toute organisation humaine, on ne sait jamais très bien à la base comment les choses se passent au sommet. Alors, j'ai choisi de vous relater une période vécue avec beaucoup d'intensité : fin août - début septembre.

Fin août, il était devenu urgent de décider des festivités pour commémorer nos 70 ans en 2007. Après quelques échanges avec les principaux responsables, il a été décidé d'organiser quatre tournois, conformément à ce qui avait été envisagé à l'AG de Beaune :

- deux tournois à normes, départ début avril 2007 :
 - 70 ans AJEC, tournoi A, catégorie VIII/IX, 13 joueurs, serveur,
 - 70 ans AJEC, tournoi B, catégorie IV/V, 13 joueurs, serveur ;
- un open international sur serveur, départ juin/juillet 2007 ;
- un open national postal, départ juin/juillet 2007.

Vous aurez dans le prochain CDE tous les détails concernant ces tournois. Cette affaire à peine bouclée, tombait le 7 septembre la grande nouvelle tant attendue :

Christophe Léotard

est le

XIX^e champion du monde !

Il s'agit-là d'un événement exceptionnel, unique dans nos soixante-dix ans d'existence. Christophe, je te remercie au nom de l'AJEC pour avoir porté si haut nos couleurs. Je suis bien placé pour dire que c'est le résultat d'un travail et d'une détermination sans failles

pendant de nombreuses années. Je te souhaite beaucoup de bonheur avec ce titre.

L'actualité ne fait pas que des cadeaux. Le 8 septembre, encore un peu euphorique, j'allumai mon PC pour apprendre une autre nouvelle, bien triste cette fois :

Pierre Giraudet est décédé

Pierre a dirigé avec gentillesse et efficacité nos C.F.D.C et certains d'entre nous ont eu le plaisir de faire sa connaissance à l'occasion de l'assemblée générale de Champagne-sur-Oise. Pierre appartient à une famille qui s'est dévouée pendant de nombreuses années à notre association. Je lui renouvelle ici mes remerciements et adresse mes sincères condoléances à ses proches.

Enfin, le 11 septembre, notre champion du monde dédiait son titre à Pierre Giraudet, dans un message émouvant sur notre site web.

La façon dont a été vécu cet enchaînement rapide d'événements forts me conforte dans l'idée que nous réagissons parfois comme une grande famille. L'avenir d'une association ou d'une famille est de se développer, sinon... Nous étions 635 en 2001 et nous sommes 405 en 2006. Pourtant, nous avons rassemblé de nombreux atouts pour assurer un bel avenir :

- Une équipe de responsables dévoués et compétents.
- Nous maintenons encore une revue papier, ce qui est rare avec si peu d'effectifs.
- Nous disposons d'un site web attractif et performant.
- Nous engageons progressivement nos tournois vers la forme la plus évoluée du JPC : le serveur.
- Nos équipes ont remporté de nombreux succès et nous avons maintenant un champion du monde.

Renouveler sa cotisation n'est pas seulement un acte financier. Nous avons besoin d'être nombreux pour peser dans le monde des échecs et dans le monde associatif. Il est difficile de demander des subventions en annonçant que nous sommes 400.

Renouveler sa cotisation n'est pas suffisant. Il faut parler de nous auprès des amis, des clubs, des médias quand c'est possible. Parler de nous, ce doit être agréable. Il y a toujours une bonne raison pour quitter l'Association : mécontentement, découragement, lassitude, surmenage, les logiciels... Certains nous ont quitté en

disant que nous faisons un travail formidable et en nous souhaitant bonne chance. Sans doute s'étonneront-ils si un jour il n'y a plus personne pour les accueillir.

Je pense que pour prendre la bonne décision, ou pour tirer le meilleur profit de nos atouts accumulés, il nous manque parfois le ciment, c'est-à-dire l'esprit associatif ou l'esprit de famille. Je vous laisse méditer et vous souhaite de joyeuses fêtes de fin d'année, en famille justement.

MICHEL LECROQ

AU REVOIR, PIERRE

EN CE MOIS DE SEPTEMBRE 2006, Pierre Giraudet s'en est allé. Ceux d'entre nous qui l'ont rencontré au cours de parties ou l'an dernier lors de l'AG de Champagne-sur-Oise, qu'il avait organisée, ne pourront l'oublier. À l'AJEC, Pierre s'occupait aussi du championnat de France des clubs. S'il pouvait exister dans notre Association, nous lui décernerions aujourd'hui, à l'unanimité, le premier prix de Bonté. Condoléances et amitiés attristées à ses proches...

○ Giraudet, Pierre

● Poilane, Anthony

Défense Est-Indienne [E76]

corr AJEC/5051, 1999

[Ruiz-Vidal, Pierre]

1.d4 ♖f6 2.c4 g6 3.♗c3 ♘g7 4.e4
d6 5.f4 0-0 6.e5 dxe5 7.fxe5 ♗g4
8.♙e2!

Un bon coup. On a joué précédemment 8.h3 qui entre trop dans le jeu des Noirs qui vont avantageusement placer ce cavalier à f5 : 8...♗h6 9.♙e3 ♗f5 10.♙f2 ♗c6? (10...c5!?), Balhar - Pokorny, Plzen 2003 (0-1, 45).

8...♗h6?!

Les Noirs suivent le même plan que Pokorny, mais les Blancs ont gagné un temps important dans le développement de leurs pièces avec leur 8^e coup.

9.♗f3 b6 10.0-0 ♙b7 11.♙f4 e6
12.b4 ♗f5 13.♙g5

13.g4 tout de suite était même plus fort.

13...♙d7

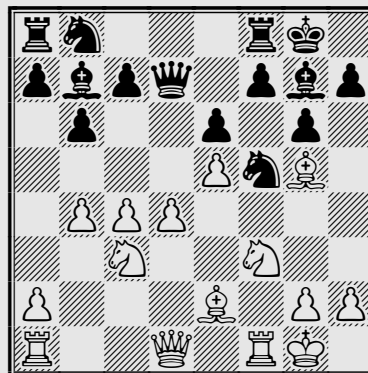

14.g4! ♗h6 15.h3 ♗h8 16.♙d2
♗g8 17.♙ad1+

Les Noirs sont asphyxiés, leurs pièces sont à deux doigts de sortir de l'échiquier pour rejoindre leur boîte.

17...♗c6 18.b5 ♗a5 19.♙f4 ♗e7
20.♙g5 a6 21.♙f6 axb5? 22.♙h6!
1-0

CHRISTOPHE LÉOTARD

XIX^E CHAMPION DU MONDE PAR CORRESPONDANCE

RETOUR sur la fin de la partie Léotard - Costa, évoquée dans notre dernier numéro. Comme nous le pressentions, la position du diagramme page 222 est cruciale. Cruciale pour le gain de la partie, mais fort heureusement pas décisive pour le titre de champion du monde, comme nous l'avons expliqué. En effet, comme vous pouvez vous en douter, notre grand maître est passé à côté de la victoire. Ceci restera toutefois une péripétie dans l'histoire des championnats du monde. Titre en poche, quoi de plus compréhensible que Christophe Léotard ait connu un très léger passage à vide. Tout ceci montre bien à quel point notre jeu est difficile : une toute petite distraction, un moment de relâchement, une variante négligée, et hop ! des semaines et des mois de travail glissent dans la corbeille à papier... Quoi qu'il en soit et pour notre plus grand plaisir à tous, le nouveau champion du monde a accepté de nous présenter ses analyses.



○ GM **Leotard, Christophe** (2655) FRA

● GM **Costa, Carlos Evanir** (2689) BRA

Gambit de la Dame [D58]

corr W-19ch ICCF, 2004

[*Léotard, Christophe*]

1. ♖f3 ♗f6 2. c4 e6 3. ♗c3 d5 4. d4 ♙e7
5. ♙g5 0-0 6. e3 h6 7. ♙h4 b6 8. ♙e2 ♙b7
9. ♙xf6 ♙xf6 10. cxd5 exd5 11. b4 c6
12. 0-0 a5 13. b5 c5 14. ♗e5 cxd4 15. exd4
♙xe5 16. dxe5 d4 17. ♗a4 ♗g5 18. ♙g4
♗xe5 19. ♗xb6 ♙a7 20. ♙c1 ♗xb5 21. ♗xd4
♙a6 22. ♙b1 ♗g5 23. ♗d7 ♗xd7 24. ♙xb7
♗e5 25. ♙e2 ♗g6 26. ♗e4 ♙e6 27. f4 ♗g6
28. fxg5 ♙xe4 29. ♙f3 ♙e5 30. gxh6 gxh6
31. ♙d1 ♙e7 32. ♙xe7 ♗xe7 33. ♙h5 ♗g7
34. a4 f6 35. ♙b1 ♙d8 36. ♙b7 ♗f8 37. ♙b6
♗g7 38. ♙a6 ♙d5 39. ♙e2 ♗f5 40. ♙b5
♗d4 41. ♙xa5 ♗xb5 42. ♙xb5 ♙d2 43. a5
♗g6 44. g4 ♙a2 45. h3 ♙a1+ 46. ♗f2 ♙a2+
47. ♗e3 ♙a3+ 48. ♗d4 ♙xh3 49. ♙d5 ♗f7
50. ♗c5 ♗e6 51. a6 ♙a3 52. ♙d6+ ♗e5

(*position du diagramme
publié dans le CDE 564 page 222*)

53. ♙c6? ♙a4 54. ♗b6 ♙b4+! (le coup qui tue) 55. ♗c7 ♙xg4 56. ♙c5+ ♗e6 57. a7 ♙g8! (seul coup) 58. ♙a5 f5! (seul coup) 59. ♗c6 ½-½



L'ANALYSE DE CHRISTOPHE LÉOTARD

Dans la position du diagramme page 222 du CDE 564, j'ai raté le gain. Voici dans l'ordre ce qu'il s'est passé :

1) J'ai cru que 53. ♙c6 et 53. ♙b6 étaient tous les deux gagnants.

2) J'ai cru que 53. ♙c6 gagnait et que 53. ♙b6 annulait.

3) J'ai donc joué 53. ♙c6.

4) Je n'avais regardé que 54... ♙xg4 et juste après avoir reçu 53... ♙a4, je me suis aperçu que 54... ♙b4+! faisait nulle. Il était trop tard.

5) Je me suis aperçu que 53. ♙b6! gagnait.

6) Pour le rachat de mon péché, j'essaie de me prouver que 53. ♙b6! ne gagnait pas. Mais je ne trouve aucune défense et suis ainsi promis à l'enfer sur terre jusqu'à la fin de mes jours !

Dans un état normal, j'aurais vu à temps la nulle sur 53. ♙c6, je serais revenu à 53. ♙b6 et j'aurais trouvé le gain. Mais je suis un idiot qui a raté le gain parce que je passe mon temps à jouer à autre chose qu'aux échecs, parce que je n'ai plus mis le nez dans la partie depuis le 4 juillet où j'ai envoyé 51. a6 que je considérais comme gagnant... et qui était effectivement gagnant.

Bon sang quel gâchis ! Je suis impardonnable parce que je me suis puni tout seul. Exactement comme à mes débuts dans le JPC, mes vieux démons ont ressurgi (sors de ce corps qui ne t'appartient pas Satanas !), j'ai encore oublié que sans un minimum de travail, on n'est rien. La boucle est bouclée, signe qu'il est temps que je fasse une pause en attendant de me forger une nouvelle motivation. Passons maintenant à l'analyse. D'abord, la partie :

53. ♙c6? ♙a4 54. ♗b6

I) 54... ♙xg4? 55. ♙c5+ ♗e6 56. a7 ♙g8 57. ♙a5! (57. ♗b7 f5! =) 57... f5 (57... ♙a8 58. ♗b7+ -) 58. a8: ♗ ♙xa8 59. ♙xa8+ -

DIAGRAMME 1

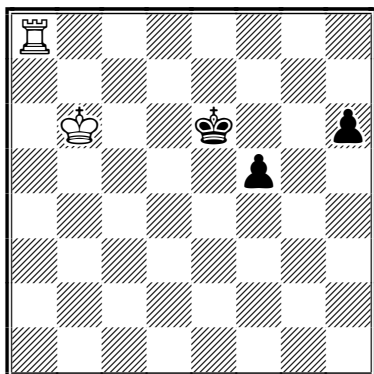

C'est gagnant parce que le roi blanc est en b6. Ainsi, sur 59...♔d5, les Blancs disposent de 60.♔b5.

II) 54...♖b4+! 55.♔c7 ♖xg4 56.♖c5+ ♔e6 57.a7 ♖g8!

A) 58.♖a5 f5!

a) 59.a8:♚ ♖xa8 60.♖xa8, c'est nulle parce que par rapport au diagramme 1, le roi blanc est en c7. Ainsi, sur 60...♔d5! (seul coup), le roi blanc ne peut pas revenir.

b) 59.♔c6 ♖a8 60.♔b7 ♖xa7+! 61.♔xa7

DIAGRAMME 2

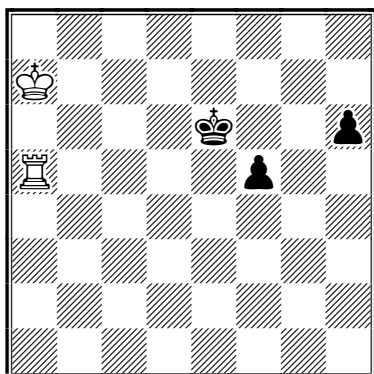

C'est nulle parce que la tour est en a5. Ainsi, le roi blanc pour revenir va devoir couper la tour, ce qui permettra au roi noir de franchir la cinquième rangée. Ce qui donne 61...h5! (seul coup) 62.♔b6 h4 63.♔c5 ♔e5!=

B) 58.♖b5 f5! 59.♔c6 ♖a8 60.♔b7

a) 60...♖xa7+ 61.♔xa7+–, c'est gagnant parce que par rapport au diagramme 2, la tour est en b5. Ainsi, le roi blanc va revenir

par la colonne a en passant derrière la tour. Ce qui donne 61...h5 62.♔a6 h4 63.♔a5! et le roi noir ne peut pas passer.

b) 60...♖f8! 61.a8:♚ ♖xa8 62.♔xa8=–. C'est nulle parce que par rapport à la variante précédente, le roi est en a8 et non pas en a7, il est trop loin pour revenir !



Voyons maintenant ce qu'il aurait dû être la partie :

53.♖b6!

I) 53...♖a4 54.♔c6 ♖xg4 (54...f5? 55.gxf5 ♔xf5 56.♔b5 attaquant à la fois la tour a4 et le pion h6) 55.♖b5+ ♔e6 56.a7 ♖a4 57.♔b6 ♖xa7 58.♔xa7+–. Aucun problème : le roi est en a7, la tour en b5 et le pion encore en f6.

II) 53...♖a2 (ce que j'avais prévu)

A) 54.♔c6? f5!=. Et voilà c'est tout, l'idée ♔c6 n'est pas bonne alors j'ai arrêté là mon « analyse » ! Mais...

B) 54.♔b5! et il n'y a absolument rien à faire contre l'idée ♖c6! (en plus, c'est joli ce mouvement ♖b6–♖c6, bon sang quel gâchis !) suivi de ♔b6. Les Noirs sont tout simplement en zugzwang.

DIAGRAMME 3

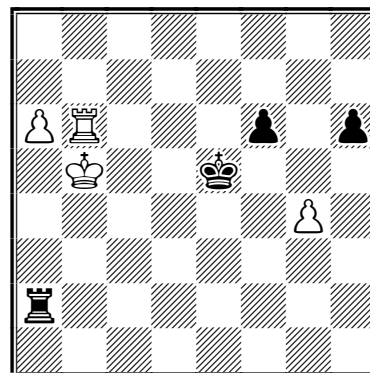

J'ai alors désespérément cherché à sauver les Noirs en même temps que mon âme. J'y suis presque parvenu, mais rien à faire, les Blancs gagnent, je suis maudit !

54...♖a1 55.♖c6! ♖b1+ 56.♔c5 ♖b8 57.a7 ♖h8

a) 58.♔b6? ♔f4

– 59.♖xf6+ ♔xg4 60.♖g6+ ♔f5 61.♖g7 ♖a8 62.♖h7 ♔g5 63.♔b7 ♖c8 (63...♖xa7+ 64.♔xa7+–) 64.a8:♚ ♖xa8 65.♔xa8=–, le roi blanc est trop loin, 65...h5 fait nulle ;

– 59.♖c4+ ♕g5 60.♘b7 f5 61.gxf5 ♘xf5
62.a8:♚ ♖xa8 63.♘xa8

DIAGRAMME 4

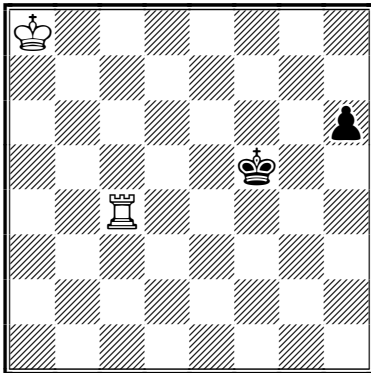

Le roi blanc est trop loin, 65...h5 fait nulle.
Mais...

b) 58.♘b5! met encore une fois les Noirs
en zugzwang puisque 58...♘f4 échoue
sur 59.♖xf6+ ♘xg4 60.♖xh6!

Dernière tentative :

III) 53...♖c3+ 54.♘b5

A) 54...♖a3 55.♖c6!+-

B) 54...♖c7 (pour faire sortir la tour blanche
de la sixième rangée, la menace est ♖g7)

55.♖b7 (sinon le pion n'avance pas)
55...♖c2 56.a7 ♖a2 57.♖c7! ♖b2+
58.♘c6 ♖a2 59.♘b7 ♖b2+ 60.♘c8 ♖a2
61.♘b8 ♘f4 62.♖c4+ ♘g5 63.a8:♚ ♖xa8
64.♘xa8 f5 65.gxf5 ♘xf5+-, on obtient
la même position qu'au diagramme 4 mais
avec trait inversé !



Donc les Blancs gagnent en jouant 66.♘b7!
Point de rédemption, la défense échoue à un
demi-coup près ! Damné ! Je suis damné pour
l'éternité ! Ah ! Je dois me châtier, expier ce
coupable égarement ! Une bonne séance d'auto-
flagellation quotidienne ne sera pas superflue !
Mais je vous vois venir, vous allez dire que
j'exagère parce que je suis quand même cham-
pion du monde ! C'est ce que Costa m'a fait com-
prendre en m'écrivant : « I also think you should
not blame yourself too much for not playing
53.♖b6 and go to celebrate your title which is the
real important happening! » Bon d'accord, je
vais essayer de chasser mes remords et me répé-
ter inlassablement : tout le monde a droit à une
défaillance, à un moment de déconcentration ; je
suis champion du monde, il n'y a que ça à retenir,
je suis champion du monde bon sang !

À bientôt, Christophe.



LE MATCH DE SOLIDARITÉ AVEC L'ASIE

JEAN-MICHEL REFALO et PHILIPPE CHOPIN

LE MATCH DE SOLIDARITÉ AVEC L'ASIE s'est terminé en septembre sur une victoire sans appel de l'équipe du reste du monde, mais ce n'est pas le résultat qui est important. Ce match fut organisé sur une idée d'Olivier Bouverot, alors président de l'AJEC, suite au tsunami du 26 décembre 2004 survenu en Asie et dans l'océan Indien. Le but était de collecter des fonds pour la Croix rouge, représentés par les droits d'inscription des joueurs. Les parties ne comptant pas pour le classement Elo, chacun pouvait s'inscrire sans aucun risque.

L'AJEC fut tout de suite appuyée dans sa proposition par Med Samraoui à l'époque directeur de la zone Afrique/Asie de l'ICCF, aujourd'hui président de l'ICCF. Le match put être organisé grâce à ce soutien décisif, l'ICCF mettant son serveur gratuitement à disposition.

Pour ma part, ayant déjà débuté la Champions League sur serveur en tant que capitaine d'équipe, je répondis à l'appel lancé par l'AJEC et fus désigné responsable de l'équipe "Afrique/Asie + friends". Une vingtaine de joueurs français s'inscrivirent, ce qui permit de collecter plus de quatre cent euros. Ils furent rejoints par une autre vingtaine de joueurs asiatiques, africains et australiens. Cependant, nous nous rendîmes vite compte avec Med Samraoui que l'idée de départ de faire une équipe France et pays de l'océan Indien ne permettait pas d'avoir assez de joueurs, face aux nombreuses inscriptions dans l'équipe du "Reste du monde". Il fut donc décidé, même si cela ne correspondait pas à la réalité du tsunami, d'étendre l'équipe à la Méditerranée, ce qui nous permit d'englober quelques Italiens et surtout un gros contingent d'une vingtaine d'Espagnols. Ainsi, le match débuta finalement sur 67 échiquiers, dont un postal, la différence d'Elo en faveur de l'équipe du Reste du monde ne laissant aucun doute quant à l'issue finale.

Ce fut le premier match amical organisé sur le serveur de l'ICCF, et c'est encore à ce jour celui qui a rassemblé le plus d'échiquiers. Le démarrage du match, mi-février 2005, ne fut pas simple, quelques mises au point furent nécessaires sur le serveur, dont la programmation pour ce type de match n'était pas tout à fait terminée, et toutes sortes de petits problèmes sont apparus, probablement pas plus nombreux en pourcentage que pour l'organisation d'un autre match, mais qui, vu le

grand nombre d'échiquiers, ont abouti à une masse d'erreurs à traiter assez imposante ! Les plus problématiques ont été les adresses e-mail erronées de quelques joueurs, ceux-ci ne pouvant alors même pas recevoir leur mot de passe pour accéder au serveur. Heureusement, tout s'est passé dans une excellente entente avec le directeur du tournoi, le Canadien Ralph Marconi et le capitaine de l'équipe du Reste du monde, l'Écossais Alan Borwell, ancien président de l'ICCF que j'eus d'ailleurs le plaisir de rencontrer lors de vacances en famille en Écosse au cours de l'été 2005.

Par la suite, le serveur a bien montré qu'il facilite grandement l'organisation de tournois, les seuls problèmes étant dus aux joueurs eux-mêmes, comme par exemple ceux qui partaient en vacances sans entrer leurs congés dans le calendrier du serveur. Tout ceci m'a permis de connaître les arcanes du fonctionnement du serveur et donné une expérience dans l'organisation qui sera certainement utile pour l'AJEC à l'avenir. Par exemple, voulant être sympathique pour les Espagnols membres de mon équipe, je leur ai envoyé un message dans leur langue, traduit par un autre joueur. Et bien... il ne faut jamais faire ça ! car j'ai alors reçu plusieurs messages, certains urgents parlant de problèmes de connexion, dans la langue de Cervantès à laquelle je ne comprends rien ! Ça me servira de leçon pour une prochaine fois.

Malheureusement, même dans un tel match amical et de solidarité des incidents regrettables surviennent. Le plus désagréable se produisit au premier échiquier où Olivier Bouverot affrontait Tunc Hamarat, ^{xvii} champion du monde. Ce dernier se plaignait du temps de réflexion de notre président, alors que celui-ci ne faisait qu'utiliser pleinement le temps disponible tel que prévu par la règle ICCF : 60 jours pour 10 coups, maximum de

40 jours pour un seul coup et 30 jours de congés par année. Ceci se transforma en un véritable harcèlement et finalement, début 2006, Olivier, excédé, abandonna les deux parties, les positions étant par ailleurs perdues.

Au second échiquier, le joueur indonésien s'arrêta de jouer après une douzaine de coups et ne

donna plus de nouvelles. Le résultat du match étant sans importance, il était nécessaire de fournir un nouvel adversaire au joueur du Reste du monde, le GMI anglais Ian Brooks. Ce fut Philippe Chopin qui remplit ce rôle avec succès : une victoire et une nulle.

JMR



J'ai eu le plaisir de rencontrer dans ce match, le GMI anglais Dr Ian S Brooks. Au commencement du match, son Elo ICCF était de 2591, ce qui avait de quoi à l'époque, m'impressionner. Ce GMI occupe, au sein de l'ICCF, les fonctions de directeur de tournoi (TD). C'est lui qui a arbitré le XIX^e championnat du monde où, pour la première fois, un Français Christophe Léotard a décroché le titre suprême.

Avec beaucoup d'humour, le GMI m'a proposé de jouer une Ouverture Anglaise (j'ai les Noirs) et une Défense Française (j'ai les Blancs). J'ai terminé mes deux parties sur le score de 1,5/2.

Avec les Blancs, gain dans la variante Tarrasch de la Défense Française. J'ai placé une nouveauté intéressante au 12^e coup : 12. ♖f5! Ce pseudo-sacrifice me permit d'ouvrir la position et de faire le plus d'échanges possibles pour aller en finale.

○ **Chopin, Philippe** FRA

● **Brooks, Dr Ian S** ENG

Défense Française, variante Rubinstein [C10] corr Afrique/Asie/friends-Reste du monde, 2005 [Chopin, Philippe]

1.e4 e6 2.d4 d5 3.♖d2 dxe4 4.♗xe4 ♗d7
5.♗f3 ♗c6 6.♗d3 ♗d7 7.0-0 ♗gf6 8.♗g3
♗e7 9.♞e1 0-0 10.c3 b6 11.♞e2 ♗b7

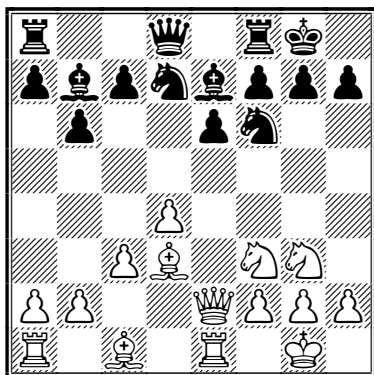

12. ♖f5N

L'idée est d'échanger ce cavalier avec le fou e7 en doublant les pions noirs sur la colonne f. Voici les autres coups essayés :

● 12. ♗d2 c5 13. ♞ad1 ♗xf3 14. ♞xf3 cxd4 15. cxd4 ♞c8 16. a3 ♗d5 17. ♗b1 ♗g5 18. ♞h5 h6 19. ♞e2 ♗xd2 20. ♞xd2=, Vo Hong Phuong - Nguyen Thanh, Thua Thien Hue, Vietnam-ch (féminin) 2000 (½-½, 90);

● 12. ♗f4 ♗d5 (12...c5 13. ♞ad1 ♗xf3 14. ♞xf3 cxd4 15. ♗b5 ♗d5 16. ♞xd4 ♗c5 17. ♞dd1 ♗xf4 18. ♞xf4±) 13. ♗d2 ♗d6 14. ♞c4 ♗f6 15. ♞h4 ♗e7 16. ♗h5 ♗g6 17. ♞h3 ♗xh5 18. ♞xh5 ♗xf3 19. ♞xf3 c5 20. dxc5 ½-½, Anagnostopoulos - Hodgson, Eastbourne 1991;

● 12. ♗g5 h6 13. ♗d2 c5 14. ♞ad1 ♞c7 15. ♗e5 cxd4 16. cxd4 ♗xe5 17. dxe5 ♞c6 18. ♞f1 ♗d5 19. ♞c1 ♞d7 20. ♗b1±, Buervenich - Hoyos, Matinhos 1994 (1-0, 43);

● 12. ♗g5 ♗d6 13. ♗c2 ♞e8 14. ♞d3 g6 15. ♗3e4 ♗f8 16. ♞h3 ♗g7 17. ♗a4 h5 18. ♗xf6+ ♗xf6 19. ♗e4+-, Hagarova - Sedlakov, Martin, SVK-ch (féminin) 1994 (1-0, 26).

12...exf5 13. ♞xe7 ♞xe7 14. ♞xe7

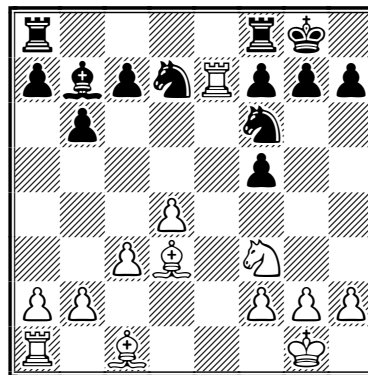

Bilan pour les Blancs : contrôle de la colonne ouverte c, paire de fous contre paire de cavaliers et pions doublés chez les Noirs.

14... ♗e4 15. ♗c4 ♞ae8

Les Noirs veulent récupérer la seule colonne ouverte.

16.♞xe8 ♞xe8 17.♔d2 h6 18.♖h4 f4 19.f3
♙h7 20.g3 fxg3 21.hxg3 c6 22.♗g2 b5
23.♙f1 ♖b6 24.b3 g5 25.♗e3 ♙g7 26.c4
bxc4 27.bxc4 ♖h5 28.♙f2 f5 29.c5 ♖d7
30.d5 ♖xc5

Accélère la chute des Noirs. L'attaque avec le pion permettait de résister plus longtemps : 30...f4 31.♙c3+ ♖df6 32.gxf4 gxf4 33.♗g4 cxd5 34.♞e1 ♞xe1 35.♙xe1+- (35.♙xe1?! d4±).

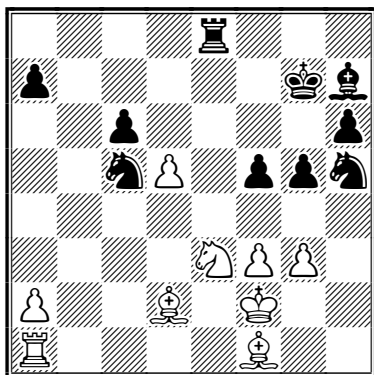

31.♞c1

En prenant le contrôle de la colonne c, les Blancs imposent leur loi.

31.dxc6?! ♖xg3 32.♙xg3 f4+ 33.♙f2 fxe3+
34.♙xe3 ♖d3+ 35.♙xd3 ♙xd3+-.

31...f4 32.gxf4 gxf4 33.♞xc5 fxe3+
34.♙xe3 cxd5 35.♞xd5 ♖f6 36.♙d4 ♙b1
37.a4 ♞f8 38.a5 ♙g6 39.♞b5 1-0

La paire de fous blancs + un pion sont supérieurs à cavalier + fou dans cette position ouverte. Il aurait pu suivre 39.♞b5 ♙c2 40.♙xa7 ♖e4+ 41.♙g2 ♖g5 42.♞b6+ ♙g7 43.♞b7+ ♙g6 44.♙e2 ♞e8 45.♙b5+-.



Avec les Noirs, nulle dans la variante des Quatre Cavaliers de l'Anglaise. J'ai souffert dans l'attaque de mon petit roque. Pour l'enrayer, j'ai fait un pseudo-sacrifice afin de simplifier la position : 36...♞h6 suivi de 37...♞xg5! et l'attaque stoppa net, faute de combattants.

○ Brooks, Dr Ian S ENG

● Chopin, Philippe FRA

Anglaise, variante des Quatre Cavaliers [A28] corr Afrique/Asie/friends-Reste du monde, 2005 [Chopin, Philippe]

1.c4 e5 2.♖c3 ♖f6 3.♖f3 ♖c6 4.e4 ♙b4
5.d3 d6 6.g3 0-0 7.♙g2 ♙g4 8.h3 ♙xf3
9.♙xf3 ♖d4 10.♙g2 a5 11.0-0 c6

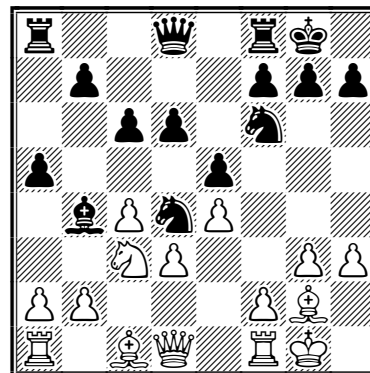

12.♙h2!N

Mon adversaire a trouvé comment améliorer la position. Auparavant, on a joué 12.♙e3 :

● 12.♙e3 ♙c5 13.♙h2 ♖e6 14.♞d2 ♞e7 15.♖e2
♙xe3 16.♞xe3 c5 17.♞d2 ♖e8 18.♞ae1 ♖8c7
19.♖c3 a4 20.f4 ♖d4 21.♞d1 ♞d7, Summer-
scale - Adams, London 1987 (0-1, 38);

● 12...a4 13.♙xd4 exd4 14.♖e2 ♞b6 15.♞b1
♞fe8 16.♖f4 ♞a5 17.h4 ♞a7 18.♙f3 a3 19.b3
♞ae5 20.♞c1 b5, Garber - Lehto, Helsinki 1996
(0-1, 49).

12...♙c5 13.f4 b5

À l'attaque des Blancs sur l'aile roi, les Noirs répliquent en attaquant l'aile dame.

14.♙e3 b4 15.♖a4 ♖d7 16.f5 ♙a7
17.♙d2 ♞e7 18.g4 h6

L'attaque des Blancs devient très critique. Il faut trouver un moyen pour la bloquer.

19.b3 ♖f6 20.h4

Inexorablement, les pions blancs continuent d'avancer sur le roque.

20...♖h7 21.♙g3 ♞ad8 22.g5

L'attaque du roque est lancée.

22...hxg5 23.hxg5 ♖xg5 24.♞h1

Les Blancs s'emparent de la seule colonne ouverte.

24...f6

Permet de bloquer l'armada des pions blancs et donc de suspendre momentanément l'attaque des Blancs.

25.♖h5 ♖e8 26.♖g4 d5 27.c5

Bloquer la colonne est la meilleure idée, puisque tout le jeu des Blancs se fait sur l'aile roi. Ouvrir la colonne donnerait du contre-jeu aux Noirs : 27.cxd5 cxd5 28.♙xg5 fxg5.

27...dxe4 28.♙xg5

Les Blancs reprennent leur attaque sur le roque.

28...fxg5 29.♙xe4 ♖f6 30.♖h2 ♖d7

Les Noirs cherchent du contre-jeu en mettant la pression sur le pion f5.

31.♖ah1 ♘f7 32.♖f2

Prendre le pion serait prématuré : 32.♖xg5? ♘xf5+ 33.♘f2 ♘d6+ 34.♘e1 ♘xe4 35.♖h5+ ♘e7 36.♖xc5+ ♖e6 37.♖xc4 ♖xd3.

32...♖g8 33.♖h5 ♘f8 34.♖xg5 ♖e7 35.♖h2

La pression des pièces blanches sur le roque est terrible.

35...♙xc5 36.♘b2

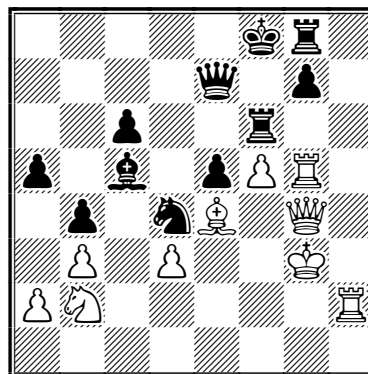

36...♖h6!

Le seul coup noir pour faire tomber cette pression et obliger les Blancs à faire les échanges des pièces lourdes.

37.♖xh6 ♖xg5 38.♖xg5 ½-½

Après tous ces échanges, les Noirs peuvent respirer, en étant passés pas loin de la catastrophe.

Ce fut un plaisir de jouer avec le GMI anglais. Nous échangeâmes des propos fort constructifs.

PhC

Deux capitaines heureux : Alan Borwell et Jean-Michel Refalo, Écosse, été 2005.



○ Le Page, Claude FRA

● van den Haak, Gerhard KP NED

Défense Sicilienne [B99]

corr Afrique/Asie/friends-Reste du monde, 2005
[Le Page, Claude]

Les douze premiers coups se passent de commentaires : c'est de la théorie pure et dure.

1.e4 c5 2.♘f3 d6 3.d4 cxd4 4.♗xd4 ♗f6
5.♗c3 a6 6.♙g5 e6 7.f4 ♕e7 8.♞f3 ♞c7
9.0-0-0 ♗bd7 10.g4 b5 11.♙xf6 ♗xf6
12.g5 ♗d7 13.a3

Mieux valait sans doute 13.f5; malgré son adoption par Tal et Gligoric, ce coup est passé de mode.

13...♞b8

C'est cette amélioration noire qui en est responsable.

14.♙h3 ♗c5 15.♞hg1 b4 16.axb4 ♞xb4

Les Noirs ne sont pas mal.

17.f5 [Un peu tard] 17...♞b6

L'autre option est 17...♞b7, on ne sait pas ce qui est mieux.

18.f6

Le coup usuel est 18.fx6, mais il donne aux Noirs au moins l'égalité.

18...♙f8

Si 18...gxf6 19.♗xc6.

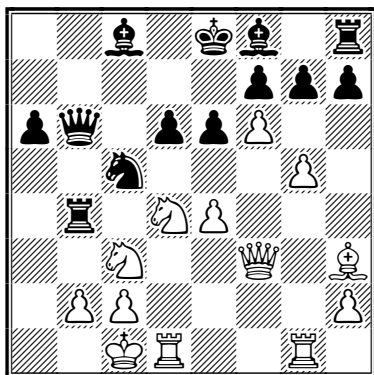

19.♗d5

Ce n'est pas vraiment un sacrifice, mais une combinaison qui permet aux Noirs d'égaliser.

19...exd5 20.exd5 ♞xd4 21.♞xd4 ♗b3+
22.cxb3 ♞xd4 23.♞d1 ♞e5 24.♙xc8 ♞xg5+
25.♗c2 ♞xf6 26.♞e1+ ♙e7 27.♞xf6 gxf6
28.♙xa6

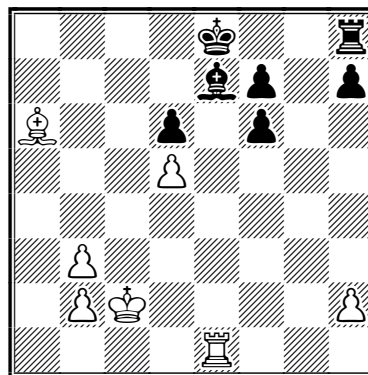

Tout le monde a récupéré son matos, il y a des pions doublés des deux côtés, les fous sont de couleurs différentes et cependant les Blancs sont gagnants. Pourquoi? Le roi blanc est plus actif et le fou noir très mauvais.

28...♞g8 29.b4 ♗f8 30.♗b3 ♞g5
31.♙c4 ♞h5

Ici se place une décision difficile : on aurait attendu 32.♞e2, défendant tout, mais sans doute ça ne fait que nulle.

32.♞a1 ♞h3+ 33.♗a4 ♞xh2

Mieux valait 33...f5.

34.b3 f5 35.♗b5 1-0

Après 35...♙f6 36.♞a8+ suivi de 37.b6, ce pion gagne le fou noir et le gain est facile, même s'il peut prendre encore quinze coups.



○ van den Haak, Gerhard KP NED

● Le Page, Claude FRA

Défense Sicilienne [B21]

corr Afrique/Asie/friends-Reste du monde, 2005
[Le Page, Claude]

1.♗c3

Ce coup m'a pris un peu par surprise. Comme il est dit par ailleurs, bien des transpositions sont possibles.

1...c5

Transpose dans la Sicilienne fermée ; les autres possibilités :

● 1...a6, le coup qui a les meilleures statistiques, mais je n'ai pas réussi à trouver la stratégie qui va avec ;

● 1...d5 peut mener à une Veresov après 2.d4 et de là à un Gambit Dame qui n'est pas ma tasse de thé ;

- 1...e5 mène à la Viennoise après 2.e4 ;
- 2.f4 prépare une Attaque Grand Prix, mais mieux valait sans doute 2.e4.

2...d5

Il a laissé la fenêtre ouverte alors je m'engouffre, le pion d5 pourra au pire être échangé.

3.e4

Un peu tard à mon avis, sauf s'il compte sur l'avance du pion d.

3...e6

Il était tentant de pousser d5, mais si 3...d4 4.♘b1! et les Noirs sont en hyperextension. Cependant, mieux vaut maintenir les positions au centre et préparer le développement de l'aile roi.

4.♘f3 dxe4 5.♘xe4 ♘f6

Il faut penser à se développer.

6.♘xf6+

Peut-être fallait-il jouer d'abord 6.♗b5+.

6...♗xf6 7.d4 ♘c6

Le pion d4 est attaqué : il faut le défendre.

8.♗e3

Ce fou est un peu « en l'air ». 8.c3!?

8...cxd4 9.♘xd4

Permet aux Noirs de se développer avec gain de temps. Si 9.♗xd4 ♗xf4 mais c'était peut-être mieux, d'après Junior et Shredder.

9...♗c5 10.c3 e5

Libère le fou dame des Noirs.

11.fxe5 ♗xe5 12.♗d2

Il faut bien défendre le fou e3.

12...0-0

Au bon moment et les Blancs ne peuvent en faire autant : ils choisissent le grand roque.

13.0-0-0 ♗g4 14.♞e1 ♗xd4 15.cxd4

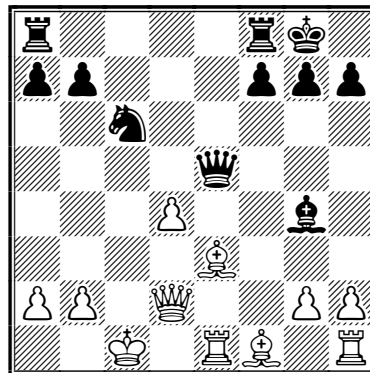

15...♗d6

Peut-être le coup le plus difficile, car ♗d5 semblait plus naturel.

16.♗c4 ♘b4

L'attaque sur le grand roque commence.

17.b3 b5

Ce sacrifice de pion déloge le fou c4 et, s'il est accepté, ouvre la colonne b.

18.♗xb5 ♞fc8+

J'ai hésité entre ♞f et ♞ac8+, mais la tour a sera mieux en b8.

19.♗c4 ♗e6 20.d5 ♗xd5 21.♘b2

Précipite la fin. Mieux valait 21.a3, quoique la partie soit déjà « pliée ».

21...♞xc4

Ce sacrifice de qualité met fin à la partie.

22.bxc4 ♞b8 23.♘c3

Mieux valait 23.♘c1, mais ça ne change pas grand-chose.

23...♗a6 Si 24.♘d5 ♞c8+ 0-1

Et mat en quelques coups. Il n'y a pas eu de grosse gaffe immédiatement perdante, mais une suite d'imprécisions amenant une position intenable.

UNE IDÉE ? UN COMMENTAIRE ? QUELQUE CHOSE QUI IRRITE ?...

Rappelons qu'à l'AJEC, le dialogue reste ouvert et que ceux qui souhaitent s'exprimer sur un sujet quelconque ou faire des suggestions peuvent le faire sur le site de notre Association bien sûr, mais aussi par courrier auprès de notre président (adresse page 2 de couverture).

○ Campbell, Alistair WI SCO

● Laliga, José-Olivier FRA

Gambit Dame accepté [D20]

corr Afrique/Asie/friends-Reste du monde, 2005

[Laliga, José-Olivier]

1.d4 d5 2.c4 dxc4 3.e4 b5 4.a4 c6 5.axb5
cxb5 6.♘c3 ♙d7 7.b3 b4 8.♗d5

Après ce coup, j'ai commencé à avoir de
meilleures possibilités...

8...e6 9.♗e3 cxb3 10.♞xb3 a5 11.♙c4

Pas bon.

11...a4

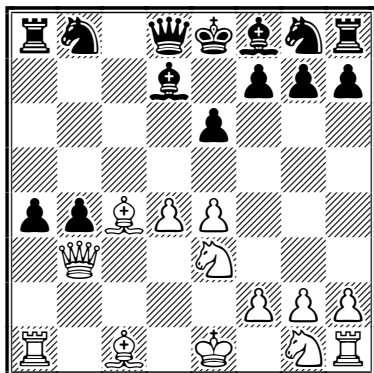

12.♞a2

Pas très bon non plus, je n'ai pas compris pour-
quoi il a voulu garder la diagonale g8-h2. La
suite montre que c'est une grosse faute qui lui
coûte la partie. 12.♞d3 maintenant l'égalité.

12...♗f6 13.f3 ♗c6 14.d5 exd5 15.♗xd5
♗xd5 16.♙xd5 b3 17.♙xb3 ♞a5+ 18.♙d2
axb3 19.♞xa5 ♗xa5 20.♙xa5 ♙b4+ 0-1



○ Laliga, José-Olivier FRA

● Campbell, Alistair WI SCO

Défense Scandinave [B01]

corr Afrique/Asie/friends-Reste du monde, 2005

[Laliga, José-Olivier]

Avec les Blancs, j'ai profité de la colonne h
ouverte et de bon nombre d'imprécisions noires.
Oui, j'ai fait des bêtises, mais moins que lui.

1.e4 d5 2.exd5 ♞xd5 3.♗c3 ♞a5 4.d4
♗f6 5.♗f3 ♙f5 6.♗e5 c6 7.f3 ♗bd7
8.♗c4 ♞d8 9.♙g5 e6 10.♙d3 ♙g6 11.♞e2
♙e7 12.♙xf6 ♗xf6 13.♙xg6 hxg6
14.0-0-0 ♗d5 15.♗e4 0-0 16.h4 ♞c7
17.g3 ♞fd8 18.h5 gxh5 19.♞xh5 g6
20.♞h3 ♗g7 21.♞h2 ♗f6 22.♞h1 1-0

LE JEU INTERNATIONAL

○ Yvinec, Jean-Marc FRA

● Nordfjord, Sverrir ISL

Défense des Deux Cavaliers [C57]

corr ICCF Jub50, sfD, 2001

[Tinture, Laurent]

1.e4 e5 2.♗f3 ♗c6 3.♙c4 ♗f6 4.♗g5 ♙c5

Il existe quelque littérature sur le sujet. Estrin
en fut le premier auteur avec deux opus édités
aux États-Unis en 1977 et 1978. En 1979,
Williams publie, toujours aux USA : *The Real
American Wilkes-Barre Variation*, du nom
d'une ville créée en 1769 par les colonels John
Wilkes et Isaac Barre, dans laquelle le club
local s'est fait une spécialité de cette ouverture
au début du xx^e siècle. Ce n'est qu'en 1916
que Bilguer, dans la huitième édition de son
Handbuch, cite une partie Mikyska - Traxler
de 1896 qui donne aujourd'hui son nom euro-
péen à la variante.

En 1993, un Allemand, Cramer, publie une
synthèse de Estrin et Williams dans ce qui
reste encore une référence sur le gambit. En
octobre 1999, dans *ChessBase Magazine* # 72,
Bangiev et Leisebein publient un article théo-
rique et dans le *New in Chess Yearbook* 55 de
juillet 2000, deux articles basés sur des parties
par correspondance sont publiés sur des
variantes très aiguës suivant 5.♗xf7.

Fin 2000, Dan Heisman, théoricien américain,
publie un CD de synthèse dans lequel il affirme
avoir vérifié et corrigé grâce à l'informatique,
tous les travaux précédents. En 2002, Palkövi,
théoricien hongrois, a publié un ouvrage que je
n'ai pas eu l'occasion de consulter, et *New In
Chess* un article dans le *NIC Year Book* 63.

Ici, les Blancs choisissent la variante la moins
complexe, la moins touffue en suites halluci-
nogènes s'il m'est permis de m'exprimer ainsi.

5. ♖xf7+

L'autre terme de l'alternative, 5. ♖xf7, a la réputation de ne donner que la nulle, mais dans *NICYB55* est annoncée une réfutation de la Traxler commençant par ce coup !

• 5. ♖xf7 ♖xf2+ 6. ♗xf2 ♖xe4+ 7. ♖e3 ♖e7 8. ♖xh8 ♖g5+ 9. ♗xe4 d5+ 10. ♖xd5 (10. ♗xd5?? ♖e6+ 11. ♗xe6 ♖f6+ 12. ♗d5 ♖b4+ 13. ♗c5 ♖b6# est hallucinant dans une partie moderne...) 10... ♖f5+ 11. ♗f3 ♖g4+ 12. ♗f2 (forcé) 12... ♖xd1 13. ♖xc6+ bxc6 14. ♖xd1 ♖h5 (14... ♗e7 15. ♗g1 ♖xh8 16. d3 ♖g4 17. ♖c3 ♖d4+ 18. ♗h1 est la suite donnée dans *NICYB55*) 15. ♖f1 ♖xh2 16. d3 0-0-0 17. ♖d2 ♖f8+ 18. ♖f3 e4 19. dxc4 ♖h4+ 20. ♗g1 semble difficile à améliorer pour les Noirs... Un essai pouvant être 9... ♖f4+ pour les sauver, suite à des complications extrêmes que je garde pour moi, on ne sait jamais.

• 5.d4 est une troisième possibilité pouvant servir d'arme surprise contre un amateur de Traxler. Le *CCYB63* (2002) y consacre un article.

5... ♗e7

Bien sûr le seul coup. 5... ♗f8 ne donne aucun problème aux Blancs, les chances noires résidant le plus souvent dans une mobilisation rapide sur la colonne f.

6. ♖d5

Il y a deux autres solutions : 6. ♖c4, certainement meilleur que sa réputation et 6. ♖b3, variante préférée de certains spécialistes français qui se reconnaîtront.

6... ♖f8

6... ♖c8 est très intéressant comme dans de nombreuses autres variantes. La tour reste en réserve et la dame peut se diriger vers l'aile roi.

7.0-0

7. ♖f3 mérite beaucoup plus d'attention que sa réputation ne le laisse présager. Estrin écrivait, après avoir analysé ce coup pendant deux pages : « Mais pourquoi jouer ♖f3 avant que les Noirs perdent du temps avec h6 ? ».

7...d6

7... ♖e8?! est une nouvelle fois une alternative... 8.c3 (! Estrin) 8...d6 (8... ♖g6 de suite, 9.d4 ♖b6 10. ♖f3 d6 11. ♖h4±, 9.d3 est jouable) 9.d4 ♖b6 10. ♖xc6 bxc6 11. ♖d3 ♖g4 12.h3 ♖h5 13. ♖c3 ♖f7±.

8.h3!

La théorie actuelle donne ce coup comme le meilleur contre la Traxler.

8.c3 ♖g4 (! Cramer) 9. ♖b3 h6 10. ♖xb7 ♖b8 11. ♖xc6 ♖d7 12. ♖a6 ♖b5 13. ♖a5 hxg5 ± d'après Cramer, mais 14.d4 ♖xf1 15.dxc5 ♖d3 16.cxd6+ ♖xd6 17.b3! (menaçant ♖a3) 17... ♖bc8 18. ♖xa7 ♖d8 19. ♖a3 c5 20. ♖d2 ♖xd5 21.cxd5 ♖c7 22. ♖a8+ ♖e7 23. ♖a5 ♖cc8 24.c4+— analyse de Heisman et son ordinateur.

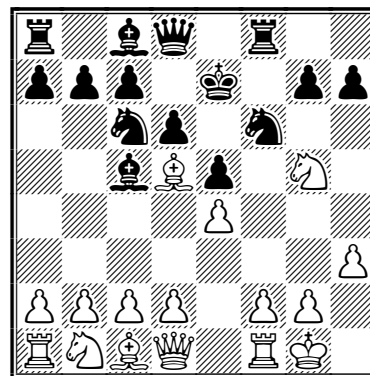

8... ♖e8!?

Vous commencez à connaître ? 8...h6 (« Si les Noirs ne jouent pas h6 après h3, alors l'attaque blanche peut devenir forte. » Estrin) 9. ♖f3 ♖e8 (une idée fixe !) 10.c3 ♖h5 11.d4 ♖xh3 et là, je vous renvoie au *NICYB55*.

9.c3 ♖g6

9...h6 transpose dans la ligne précédente.

10.d4 ♖b6 11.f4

C'est la ligne principale donnée par Cramer. D'autres possibilités : 11.a4 ; 11. ♖f3 ; 11. ♖e3 ; 11. ♖xc6 bxc6 12.dxe5 dxe5 13. ♖d3 ; 11. ♖e1.

11...exf4

11...exd4 12.cxd4 ♖xd4 13. ♖e3 ♖xd5 14.exd5 ♖c2 est prometteur mais il y a une faille que je vous laisse chercher...

12. ♖xf4 h6 13. ♖f3 ♖xd5 14. ♖h4?

14.exd5! ♖xf4 15.dxc6 ♖xh3? (chaud devant !! ; 15...bxc6 16. ♗h2 ♖b7 17.a4 a5 18. ♖bd2=) 16. ♖e1+ (!! Cramer) 16... ♖e6 (pas mieux...) 17.cxb7 ♖b8 18. ♖bd2 ♖xb7 19. ♖e3 ♖f6 on peut préférer les Noirs...

14... ♖xe4! 15. ♖e1 ♖xf4 16. ♖xe4+ ♖xe4 17. ♖d2 ♖e6

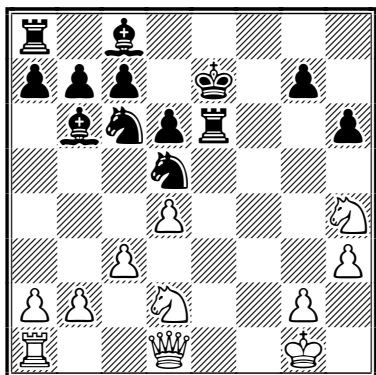

18. ♖c2!?N

Seule ligne donnée par Cramer : 18. ♖h5 ♗f4 19. ♖f5 ♖f6 20. ♖h7 ♕e6 21. ♖xg7+ ♖f7 22. ♖xh6 ♖g8±.

18... ♗d8??

Il est curieux de constater que dès que les Blancs sortent de la théorie connue, les Noirs commettent une faute irréparable. Bien meilleur est : 18... ♕d7, après quoi les Noirs terminent leur développement et font jouer leur matériel dominant.

19. ♖h7 ♗xd4!?

Une des seules chances pratiques.

20. cxd4 ♕xd4+ 21. ♗h1

Les Blancs sont mieux ; le fou de cases blanches et la tour a noirs ne jouent pas.

21... ♕xb2?

Ce n'est vraiment pas le moment de chasser du fantassin.

22. ♖b1 ♕c3 23. ♗e4!

Les Blancs lancent la contre-attaque.

23... ♗f6 24. ♗xf6 ♕xf6 25. ♗f5

Même commentaire qu'après le 21^e coup blanc.

25... c5 26. ♗xg7 ♖e7 27. ♖g8+ ♗d7 28. ♗f5

La dame et le cavalier sont deux pièces complémentaires en attaque ; à elles deux, elles sèment la zizanie dans le camp noir désorganisé.

28... ♖e6 29. ♖d1

La dernière pièce blanche vise le roi noir ; la partie est presque pliée.

29... h5??

Hors jeu !! 29... ♕c5 permettait encore d'espérer un peu, par exemple : 30. ♖f7+ ♗c6 31. ♗e7+

♖xe7 32. ♖xc7 ♕d7 33. ♖h4 ♕e6 34. a3 ♖g8 35. ♖a4+ ♗b6 36. g4 ♖f8 37. ♗g1 a6∞ (37... ♕d4+ 38. ♖xd4 cxd4 39. ♖xd4+ ♗c6 40. ♖c3+ ♗d7 41. ♖g7+ ♖f7 42. ♖xh6+-).

30. ♖f7+ ♗c6 31. ♖xh5 ♕e5 32. ♖f7 ♕d7 33. ♗e7+ ♗c7

33... ♖xc7 34. ♖xc7 ne sauve pas les Noirs.

34. ♗d5+ ♗c8 35. g4 ♖e8 36. g5 ♖h8 37. ♖d3 c4 38. ♖e3 c3 39. ♖xe5! 1-0

39. ♗xc3 est plus laborieux, 39... ♕xh3 40. ♗g1 ♕d7 41. ♗e4. Après 39. ♖xc5 dxc5 40. ♖f6.

LAURENT TINTURE



○ **Jensen, Kristian Rhode** (2236) DEN

● **Ruiz-Vidal, Pierre** (2200) FRA

Défense Sicilienne, variante du Dragon [B78] corr Champions League, EM/CL/Q05-4, 2002 [Ruiz-Vidal, Pierre]

1. e4 c5 2. ♗f3 d6 3. d4 cxd4 4. ♗xd4 ♗f6 5. ♗c3 g6

Après plusieurs essais dans d'autres variantes, je suis revenu pour l'occasion à mes premières amours, assez lointaines il est vrai puisque je fais partie des joueurs qui ont « cherché autre chose » après la démonstration de Karpov face à Kortschnoj, en 1974, lors de la deuxième partie de la finale des candidats (1-0, 27 coups).

6. ♕e3 ♕g7 7. f3 0-0 8. ♖d2

Pour 8. ♕c4, voir surtout la partie Ôim - Lecroq, corr W-14ch 1994, publiée dans le CDE/471 page 36. C'est précisément à cause de, ou plutôt grâce à cette partie magnifique que j'ai eu envie de rejouer le Dragon !

8... ♗c6 9. ♕c4 ♕d7 10. 0-0-0 ♖c8 11. ♖b3 ♗e5 12. h4 h5 13. ♕g5 ♖c5 14. ♗b1 b5 15. g4 a5

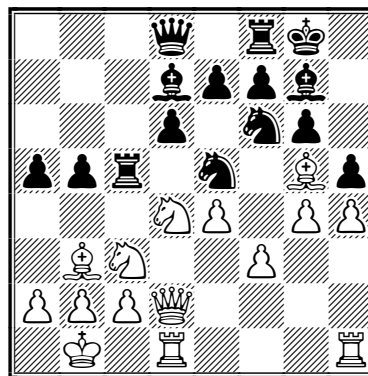

16.gxh5

Il se jouait à cette époque, avec quelques coups d'avance, un match très intéressant sur le site de l'AJEC entre les internautes du monde entier et le grand maître Michel Lecroq, grand spécialiste en la matière. Le coup majoritaire fut ici 16.♙xf6 et les Blancs obtinrent une bonne position après 16...♙xf6 17.gxh5 a4 18.♙d5 e6 19.hxg6 exd5 20.h5 ♙g5 21.f4 ♘c4 22.♗g2 ♘e3. Ici 23.♗g3 proposé par Laurent Tinture à la place de 23.♗xg5, aurait, peut-être, permis aux Blancs de faire mieux que nulle en 39 coups.

16...♘h5 17.♘d5 ♙e8 18.a3 ♘c4
19.♗d3

À l'époque, je craignais davantage 19.♗g2 ♖f8 20.♘f5!?

19...♙e6

J'ai hésité à jouer ici l'immédiat 19...a4.

20.♘e3

20.♘e6 fxe6 21.♘c3 (21.♘xe7+ ♙xe7 22.♙xe7 ♗xe7 23.♙xc4 bxc4 24.♗xd6 ♗xd6 25.♙xd6 ♙b5) 21...♘xb2!.

20...♗c8!? [20...a4!?] 21.f4 a4!

Cette fois on y va et, à ma connaissance, ce coup est nouveau dans cette position. La partie Kariz - Baric, corr SLO-04ch 1999, continua par 21...♘xb2 22.♖xb2 ♙xb3 23.cxb3 f6 24.e5 dxe5 25.♗xg6 ½-½. Mon commentaire sur cette partie est que 21...♘xb2 est prématuré et que les Blancs ont raté une ou deux occasions de prendre l'avantage.

22.♙a2

22.♘e6 ♘xb2!

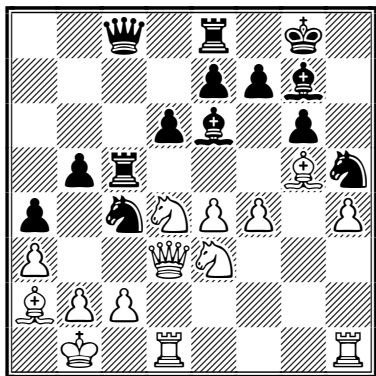

22...♘xb2!

Ce coup, qui notamment attaque la dame d3,

est plus fort maintenant que le fou roi blanc ne surprotège plus la case c2.

• 22...♙xg5!?, inutilement compliqué, ne donne pas d'avantage particulier sur une défense précise; il y a une forêt de variantes, citons : 23.♘xe6 (la prise goulue de la qualité n'est pas le meilleur choix : 23.fxg5 ou 23.hxg5, 23...♘f4 24.♗c3 ♘e2 25.♘xe2 ♙xc3 26.♙xc4 ♙g7) 23...fxe6 24.hxg5 ♘xb2 25.♗d2∞;

• 22...♘xe3? ne promet guère plus que l'égalité : 23.♙xe6 fxe6 24.♗xe3 ♙xd4 25.♙xd4 ♙xc2=.

23.♙xe6

Sur 23.♖xb2 ♙xa2 24.♖xa2 ♙c3! 25.♗xb5 ♙xe3 26.e5 dxe5 27.fxe5 ♙xe5 28.♗xa4 ♙c5, les Noirs ont des pièces plus activement posées et une meilleure structure de Pions.

23...♘xd3 24.♙xc8 ♙xd4

24...♘f2 gagnait probablement aussi, mais avec un grand nombre de parties compliquées à traiter en même temps dans ce tournoi, j'ai préféré transposer dans une finale avec un pion de plus, que j'estimais plus facile à gagner.

25.♙xd3

• 25.♙d7 ♙xe3! 26.♙xd3 (26.♙xe8 ♘f2) 26...♙d8 27.♙g4 ♙xf4 28.♙xh5 ♙xg5+;

• 25.♘d5 ♘dxf4+.

25...♙xe3

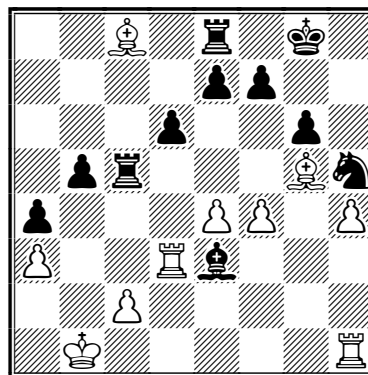

26.♙d7

Après ce coup, le roi blanc descend de l'ambulance pour monter dans le corbillard.

26...♙d8 27.♙g4 ♙xf4 28.♙xe7

28.♙xh5 ♙xg5 29.hxg5 gxh5 30.♙xh5 ♖g7 31.♙dh3 ♖g6 et les quatre pions blancs vont se ramasser à la petite cuillère.

28...♖e8 29.♙xd6

29.♙g5 ♖xc4 (29...♙xg5 30.♙xh5 gxh5 31.♖g3 ♖xe4) 30.♙f3 ♖ec4 31.♙xh5 ♙xg5 32.hxg5 gxh5 33.♖xh5 ♖xc2 34.♖d1 ♖g2+.

29...♙xd6 30.♙xh5 ♖xh5 31.♖xd6 ♖xe4 32.♖f1 ♖exh4 33.♖d8+ ♙g7 34.♖d7

Après cette suite de coups plus ou moins forcés, l'objectif des Noirs est évident : faire dame à f1 ! D'où :

34...♖f5! 35.♖xf5 gxf5 36.♖d5

36.♖b7 f4!-+.

36...f4 0-1

Sagement, les Blancs abandonnent. En effet, dans la course poursuite qui s'engage, il conserveront sans problème leur métré de retard. Suite possible : 36...f4 37.♖xb5 ♙g6 :

a) 38.♖d5 f3 39.♖d2 ♙f5;

b) 38.♖b4 ♙g5 39.♖b7 (39.♖xa4 f3) 39...f3 40.♖xf7 ♖f4 41.♖g7+ ♙h4 42.♖g1 f2 43.♖f1 ♙g3;

c) 38.♙c1 f3 39.♙d2 ♖c4 40.♖b1 ♙g5 41.♖h1 f5 42.♖f1 ♙f4 43.♙d3 ♙g3 44.♖g1+ ♙h2 45.♖g5 ♖f4 46.♙e3 f2! 47.♙xf4 f1 ♖+ 48.♙e5 f4+.

PIERRE RUIZ-VIDAL



○ Brusila, Heikki (2385) FIN

● Jaulneau, Christophe (2222) FRA

Défense Petrov [C42]

corr mémorial André Giraudet B, AJEC 2003

[Jaulneau, Christophe]

1.e4 e5 2.♗f3 ♗f6 3.♗xe5 d6 4.♗f3
♗xe4 5.d4 d5 6.♙d3 ♙e7 7.0-0 ♗c6
8.♖e1

La grande variante, 8.c4, donne des positions beaucoup plus ouvertes.

8...♙g4

La ligne principale avec une contre-attaque sur d4. L'autre possibilité est 8...♙f5.

9.c3

9.♙xc4?! dxe4 10.♖xc4 ♙xf3 11.♖xf3 ♗xd4=.

ILS ONT DIT

Poimum roquari, deinde philosophari.

ANONYME

9...f5

Après la consolidation 9.c3, les Noirs se doivent de jouer ce coup s'ils veulent maintenir le cavalier au centre. 9...♗f6 10.♙g5 avec un jeu agréable pour les Blancs.

10.♖b3

Ce coup révèle l'inconvénient d'avoir joué 9...f5: l'affaiblissement de la diagonale a2-g8.

10...0-0

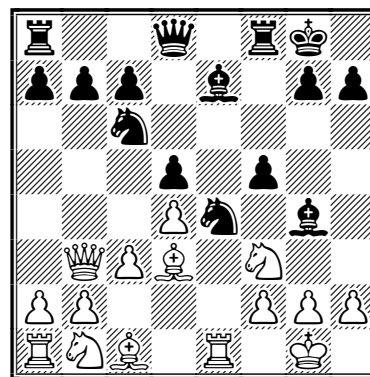

11.♖xb7?

Une faute des Blancs qui vont à la pêche aux pions alors qu'ils devraient finir leur développement par ♗bd2 avec une position compliquée.

11...♖f6! 12.♖b3 ♙xf3 13.gxf3 ♖g6+ 14.♙f1 ♖b8

Les Noirs ont pris l'initiative et ne vont plus la lâcher.

15.♖d1

15.♖a4 ♙g5 avec une attaque terrible.

15...♖d6 16.fxe4 fxe4+ 17.♙xe4

Rend la pièce pour essayer d'obtenir un peu de jeu, mais c'est trop tard.

17...dxe4 18.♖h5 ♖e6 19.♙e3 [19.♗d2] 19...♖g4

Privant la dame de toutes ses cases.

20.d5 ♖d7 21.d6

21.dxc6?? ♖d3+ 22.♖e2 ♖d1+ 23.♖e1 ♖g1+ 24.♙xg1 ♖xh5.

21...♖h4 22.♖d5+ ♙h8 23.♗d2 ♙xd6

Le reste est facile maintenant.

24.b3 ♗e5 25.♖ed1 ♖h3+ 26.♙e2 ♖g4+ 27.♙f1 ♗f3 28.♗xf3 ♖xf3 29.h3 ♖xh3 30.♙e1 ♖f8 31.♖d4 ♖g2 32.b4 c5 0-1

CHRISTOPHE JAULNEAU

DÉCOUVREZ UN ADHÉRENT



GILLES HERVET

Elo ICCF : 2496

Elo AJEC : je ne regarde jamais !

Titre ICCF : SIM

Titre AJEC : Secrétaire

Date de naissance : 1966

Lieu de naissance : Saint-Quentin (Aisne)

Résidence : La Haute-Garonne...

Ô mon Toulouse !

Couleur : bleu

Animal : le lion

Nourriture : les fromages, la bonne bouffe
du sud-ouest, les lasagnes, et j'en passe !

Boisson : le bon vin

Livre : anticipation et science-fiction...
même si je ne lis plus guère aujourd'hui !

Écrivain : Stephen King

Films : Le Seigneur des anneaux

Cinéastes : Spielberg

Acteurs/actrices : Dustin Hoffman

Musique(s) : Pink Floyd... toute ma jeunesse

Chanteur(s)/chanteuse(s) : Gérard Manset
(encore comme l'ami Jean-Marc !)

Peintre(s) : Mon épouse !

Homme politique qui a marqué : De Gaulle

Questionnaire réalisé en septembre 2006

Début des échecs : 1983 au Lycée

Livre d'échecs qui a le plus marqué :
Mes soixantes meilleures parties
de R.J. Fischer

Livre(s) d'échecs préféré :
Aucun livre qui se démarque

Revue(s) d'échecs :
Europe Échecs par le passé

Site(s) Internet d'échecs :

Ils sont nombreux aujourd'hui,
à commencer par l'AJEC,
ma ligue www.lmpe.org et la FFE

Meilleure partie d'échecs vue :

Pas d'idée, une partie de Fischer
du livre pré-cité sans doute

Meilleure partie jouée par correspondance :

Pour la meilleure combinaison :
Gysi - Hervet, finale des 14^{es} olympiades,
Pour la partie, difficile d'en mettre une
en avant, disons Hervet - Jorgensen ou
Barlow qui se ressemblent (déjà diffusées
dans le CDE), mais trois ou quatre parties
du Mémorial Jaudran sont toutes aussi
remarquables comme contre Piccoli,
Strautins ou Lopepé

Joueur(s) : Topalov, Morphy

Joueur(s) par correspondance :

Aucun en particulier, mais Chris pour
le côté coup de cœur !

Joueur qui a le plus influencé :

Larsen et Fischer à mes débuts

Ouverture(s) : Scandinave , Najdorf,

Gambit Evans (un dada)... et autres
variantes secondaires avec les Blancs

Objectif pour les échecs par correspondance :

Plus tellement aujourd'hui... peut-être un
titre de GMI et quelques titres en national.

Que vous a apporté le plus les échecs ?

Des amis, du plaisir et un peu d'émotion.

○ Piccoli, Fábio Bidart (2551) BRA

● Hervet, Gilles (2475) FRA

Défense Sicilienne, variante Najdorf [B97]
corr Jacques Jaudran mem, groupe A, 2002
[Hervet, Gilles]

1.e4 c5 2.♘f3 d6 3.d4 cxd4 4.♗xd4 ♗f6
5.♗c3 a6 6.♙g5 e6 7.f4 ♖b6 8.♗b3 ♗bd7
9.♖f3 ♗c7 10.0-0-0 ♙e7 11.♙d3 b5

Jusqu'ici tout est théorique. Ensuite, il faut faire un choix entre 12.♗he1 et le coup du texte qui ralentit la poussée du pion b mais affaiblit en revanche le roque.

12.a3 ♖b8

La suite usuelle qui cherche à pousser b4 pour ouvrir les lignes.

13.♗he1 b4 14.axb4 ♖xb4 15.♙b1 ♙b7
16.♖h3

C'est la position quasi forcée issue de 12.a3. À cet instant j'introduis une nouvelle idée dans cette ouverture qui probablement risque de mettre toute la ligne commençant par 12.a3 sous l'éteignoir ! Ce coup avait été joué une ou deux fois selon mes bases de données, mais probablement pas avec l'idée que je vais ici exploiter.

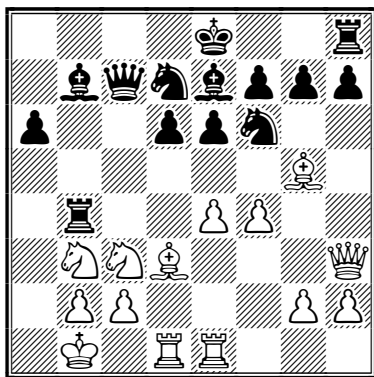

16...e5!?

Ici 16...♗c5 est la suite éprouvée mise sous les feux de la rampe lors de la partie Leko - Kasparov, Linares 2001 (½-½, 55). Toutefois, après 16...♗c5 17.♗xc5 ♖xc5 (meilleur que 17...dxc5 joué par l'ex-champion du monde) la pratique a montré que le jeu était égal bien que la position soit encore dynamique. Il est clair que le plan que j'ai envisagé se voulait plus ambitieux...

17.g4

Logique alors qu'un coup comme 17.fxe5 ne ferait que libérer encore plus les pièces noires.

17...0-0!

C'est la pointe du coup précédent. On avait alors toujours joué 17...h6 qui ne conduit peut-être pas du reste à une parfaite égalité. L'idée du roque est tout simplement de mettre la tour en jeu immédiatement. Par ailleurs, mes analyses m'ont convaincu qu'il n'y avait pas de menaces directes sur le monarque noir. Ma conclusion est que, dès cet instant, les Noirs s'emparent de l'initiative.

17...h6 18.♙xf6 ♙xf6 19.g5 ♙e7 20.g6 fxg6
21.♖g1 exf4 (21...g5 22.fxg5 ♗c5 23.♗xc5
♖xc5 24.♗d5 ♙xd5 25.exd5 ♖b8 26.♖g3
♖b6 27.♙g6+ ♗d8 28.♖b3 ♖c7 29.♖xb8+
♖xb8 30.♗d3 1-0, Fleurackers - Hotting, corr
IECG 2002) 22.♖xg6 ♙f6 23.♙xa6 ♖xb3 24.
♖e6+ ♗d8 25.cxb3 ♙xa6 26.♗d5, Gutsche -
Haika, corr EM/M/A110 ICCF 2000 (1-0, 48).

18.♙xf6

Quoi d'autre ? Il faut bien faire jouer les pions f et g.

18...♙xf6 19.g5 ♙e7

Dans cette position on peut déjà noter la supériorité du fou de cases blanches du joueur en second. La poussée a5 est aussi une menace latente alors que l'idée est ici de jouer ♖c8 ou ♖b8 suivi de ♗c5.

20.♗a2

20.♗d5 ♙xd5 21.exd5 g6 22.fxe5 ♗xc5±.

20...♖b6 21.♗c3

Les Blancs se rendent compte du contre-jeu des Noirs et se contenteraient bien d'une nulle au 21^e coup de cette Najdorf !

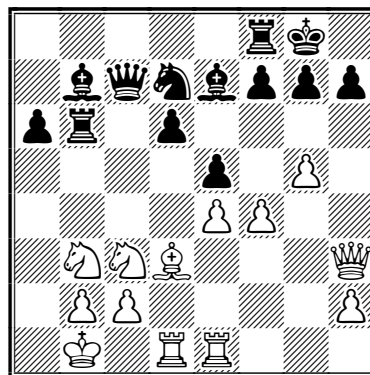

21...♗c5!

Autres suites envisagées :

• 21...a5 22.♖b5! (assez simple finalement ; 22.♖f1 ♗c6 23.♗d5 ♗xd5 24.exd5 g6∞ 25.♗xa5 ♖fb8↑) 22...♗d8 23.♗xa5 ♗c8 (23...♗c5 24.♗xb7 ♖xb7 25.fxe5 dxe5 26.♗c4 ♖a5 27.♖c3 ♖xb5 28.♗xb5 ♖xb5 29.♖xe5=) 24.♗a7=;

• 21...♖b8?! est insuffisant pour une attaque rapide : 22.♖f1! après quoi il est assez difficile de maintenir la pression sur le roque blanc. En prime, il y a des menaces latentes comme ♗c4 qui lorgne sur f7, tout comme la tour en f1.

22.♗xc5

• 22.fxe5 dxe5! (22...♗xb3 simplifie la position et conduit à la nulle 23.exd6 ♖xd6 24.♗d5 ♖d7 25.♖xd7 ♖xd7 26.♗xe7+ ♖xe7=) 23.♗d5 ♗xd5 24.exd5 g6 25.♗xc5 (sur 25.♗c4 ♗xg5⊖ était peut-être encore la meilleure solution en espérant tenir avec les fous de couleurs opposées) 25...♗xc5 26.♗c4 ♗d4 27.♗b3□ a5⊖;

• 22.♗d5 ♗xd5 23.exd5 g6 n'est qu'une interversion de coups et après 24.fxe5 ou 24.♗xc5 on retrouverait les deux variantes principales.

22...dxc5

La menace est maintenant c4 et doublement des tours sur la colonne b.

23.♗d5

23.♗c4!/? avec l'idée de jouer sur les fous de couleurs opposées, 23...exf4 24.♗d5 ♗xd5 25.♖xd5 g6 26.♖g4 ♖b4⊖.

23...♗xd5 24.exd5 g6 25.♖xe5

• 25.fxe5 ♖b7-+;

• 25.♖f1 ♖fb8 (25...exf4 d'abord est plus précis peut-être et si par exemple 26.h4 ♖b7 gagne) 26.b3 exf4 27.h4 a5⊖ avec un bon pion de plus et toujours une position prometteuse.

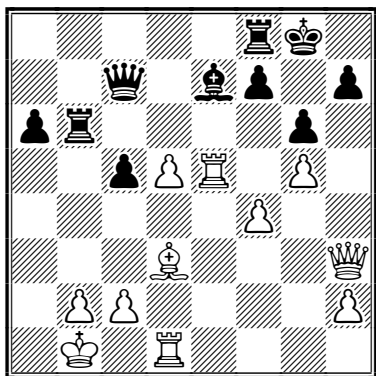

25...♖b7!!

Il faut être très précis à cet instant. Le coup logique 25...♖fb8 est nettement moins bon. À vrai dire, il fallait l'envisager dès 21...♗c5 pour s'assurer que l'attaque aboutisse. Il y a donc un ! pour le calcul et un autre ! pour l'esthétique comme le montrent les variantes ci-dessous.

• 25...♖fb8 26.b3 c4 (26...♗d6 27.♖e4) 27.♖xc7 ♖xc7 28.♗xc4 a5 29.♖d3 ♖d6 30.f5 a4 31.fxg6 hxg6⊖;

• 25...♗d6 ne donne rien.

26.♗c1

• 26.b3 ♖xb3+ 27.♗c1 ♖b4 (menaçant de mat) 28.cxb3 ♖c3+ 29.♗b1 ♖xb3+ 30.♗a1 ♖b8-+. Cette petite variante illustre bien la puissance des pièces lourdes sur la colonne b et la position malheureuse de la dame en h3 impuissante.

• 26.♖xc7 ♖xb2+ 27.♗a1 ♖b4 28.♗xg6 (28.♗c4 ♖b8 29.♖b3 ♖xb3 30.cxb3 ♖c3+ 31.♗b1 ♗g7-+) 28...hxg6 29.♖c4 ♖xe4 (29...♖b6? 30.♖a3! et le gain noir n'est pas évident) 30.♗xb2 ♖b8+ 31.♗c1 ♖xf4+ 32.♖d2 ♖e5 33.c3 ♖e1+-+.

26...♖xb2 27.♖e4

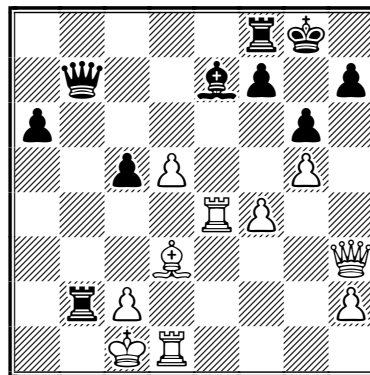

27...♗d8!

Recyclage vers a5 pour conserver le réseau de mat. Il y a ici plusieurs options qui conservent l'avantage mais qui peuvent poser problème pour le convertir en gain.

• 27...c4? 28.♖xc4 ♗b4 (28...♗a3⊖) 29.♗xb2 ♗d2+ 30.♗a3!= (et non 30.♗a1? ♖b8 31.♖c8+ ♖xc8 32.♖b1 ♗c3+ 33.♗a2 ♖xd5+ 34.♖b3 ♖b8-+ ou 30.♗a2 ♖b8 31.♖c8+ ♖xc8 32.♖b1 ♖xd5+ 33.♖b3 ♖e8-+);

● 27...♖b8 est tentant oui, mais hélas 28.♔d2! 28...♞xd5? (28...♙f8 garde l'avantage mais rien est acquis) 29.♞xe7 c4 30.♞de1⊕;

● 27...♞d8 28.♞e3! ♞xd5 29.♔d2 ♙f8 (29...♙d6 30.♔e2⊕) 30.♔e2 ♖b4⊕;

● 27...♙d6 28.♔d2 (28.f5 ♙e5! 29.fxg6 hxg6 30.♞f1 ♙c3 31.♔d1 ♞xd5+; 28.♞e3! ♖b8 29.♔d2 ♞xd5 30.♔e1⊕) 28...♞xd5 29.♞f1 c4 (29...♖b4!? 30.♔e3 ♞d8) 30.♞xc4 ♞e8 31.♞a1 ♞b7⊕.

28.♔d2

28.♞f1 ♙a5 29.♔d1 ♞xd5+ avec la menace c4, comme sur 30.♔e2 par exemple : 30.♞e5 ♞d6 31.♞e3 c4 32.♞xa5 cxd3 33.♞xd3 (33.cxd3 ♞c6 34.♞c5 ♞a4+—) 33...♖b1+ 34.♔e2 ♞e8+ 35.♔f2 ♞b6+—.

28...♞xd5

Menace 29...c4 avec l'idée ♞e8 ou ♙a5+ selon la réplique blanche. Il n'y plus rien à faire contre toutes ces menaces.

29.♞a1

29.♔e2 c4— double déviation !

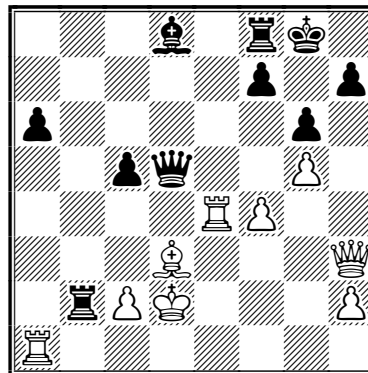

29...c4! 30.♞xc4 ♞e8 31.♞f1

- 31.♞ca4 ♙b6 32.♞f1 ♞c8 33.♞c1 ♙a5+—+;
- 31.♔d1 ♖b5 avec l'idée ♙a5;
- 31.♔c1 ♖b8 32.♞ca4 ♙b6 33.♞f1 ♙d4+—.

31...♙a5+ 32.♔c1 ♖bb8 33.c3 ♖b3 34.♞aa4 ♙xc3 0-1

Une bien belle composition. Mon avis est que la suite issue de 12.a3 est remise en cause.

GILLES HERVET

LES TOURNOIS DE LA RÉGENCE

MATHIAS GUIDONI

Une partie de la finale actuellement en cours.

○ Millet-Lacombe, Pierre-Jean (2084)

● Bajoue, Claude (1843)

Défense Française [C10]

corr La Régence, finale, 2006

[Millet-Lacombe, Pierre-Jean]

1.e4 e6 2.d4 d5 3.♗d2 dxe4 4.♗xe4 ♙d7
5.♙d3 ♙c6 6.♗f3 ♙xe4 7.♙xe4 c6

J'aime jouer contre cette variante qui me semble donner beaucoup d'avantages aux Blancs : le centre, pion d4, la paire de fous, un temps d'avance de développement (pas deux si on veut conserver la paire de fous sur ♗f6) et pas aux Noirs, mais c'est peut-être ma compréhension du début qui fait défaut.

8.♞e2 ♙d6 9.♙d2 ♗f6 10.♙d3

Je garde la paire de fous, mon avantage central et l'avance de développement. Il semble temps pour les Noirs de lutter contre un de ces atouts pour tenter d'égaliser.

10...0-0?!

Un coup peut-être un peu trop automatique qui donne très tôt l'adresse du roi et qui ne lutte pas contre les atouts blancs. Je préfère le plus souple 10...♞c7, menaçant la paire de fous adverse tout en se réservant le choix de faire le petit ou le grand roque.

11.0-0-0

Les Blancs se sont développés plus rapidement en occupant le centre. Deux coups de pions sains (d4, e4), contre quatre coups de pions noirs et aucun maintenu au centre. Les Blancs ont terminé leur développement alors qu'il reste encore deux pièces à mobiliser du côté noir.

Avance de développement + contrôle du centre + roques opposés : tous les ingrédients sont réunis pour attaquer le roi noir immédiatement. Il ne faut pas perdre de temps car l'avantage blanc est en partie dynamique alors que du côté noir, la position une fois consolidée sera saine et proche de l'égalité.

11...♞e8?!

Encore une fois ♜c7 ou ♞bd7 me semblent plus flexibles, la case e8 est-elle bonne pour la tour ? Ça ne me semble pas évident.

12.g4!

Avec des roques opposés, le premier à attaquer prend un avantage important, d'autant plus qu'ici les Noirs ne sont pas prêts pour leur attaque sur l'aile dame, ils vont donc être obligé de défendre.

12...♞d5

Le pion g4 est tabou car après 12...♞xg4 13.♙xh7+ ♙xh7 14.♞g5+ ♙g8 15.♞xg4, les Blancs sont un peu mieux, même s'ils ont dû concéder la paire de fous.

13.♞e5

13.♙g5 ne donne rien après 13...♙f4+ 14.♙xf4 ♞xf4 15.♞e3 ♞xd3+ 16.♞xd3=.

13...a5

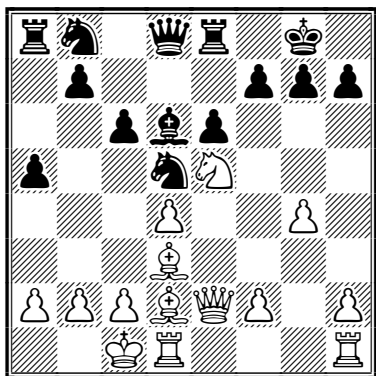

14.♞e4

Je ne suis pas vraiment satisfait de ce coup. Cette attaque simpliste est facilement parée et l'affaiblissement concédé vraiment minime.

14...♞f6 15.♞f4 ♞bd7

15...♞bd7 16.g5 ♙xe5 17.dxe5 ♞d5 18.♞e4 g6 19.h4.

16.g5 ♙xe5 17.dxe5 ♞d5 18.♞e4 g6

Fin d'une variante presque forcée, nous arrivons à une nouvelle position critique. L'affaiblissement de l'aile roi ne suffit pas à continuer dans cette direction. Je n'ai que ma paire de fous et un avantage d'espace. Donc j'essaye d'éviter les échanges et de supprimer les avant-postes des cavaliers comme le conseille Steinitz.

19.♙e2 ♞c5 20.♞g4 ♞c7 21.f4 ♞e4 22.♙e1

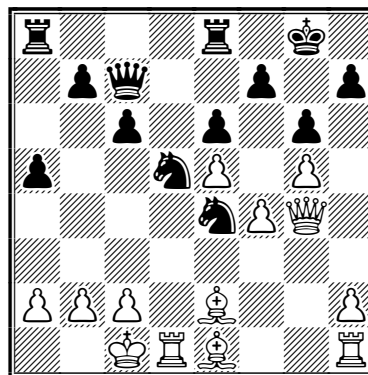

Cette séquence paraît bien passive pour les Blancs et, pour être honnête, durant la partie je n'étais plus vraiment certain d'avoir l'avantage. Mais finalement, les Noirs ne sont pas encore dangereux et leurs cavaliers sont en l'air.

22...♞b6 23.♞f3

À contrecœur alors que je voulais éviter les échanges, je permets celui des dames. Cependant, la finale me semble OK. Le centre bien que figé, n'est pas totalement fermé, il y a de l'espace à l'aile dame et sur la colonne d, les diagonales e1-a5, f1-a6, g1-a7, h1-a8 sont un bon terrain pour la paire de fous. Heureusement pour les Noirs il n'y a pas de jeu pour les fous à l'aile roi, ce qui va éviter aux cavaliers noirs de devoir défendre sur deux fronts, ce qu'ils détestent. Au final, les fous semblent supérieurs aux cavaliers, non seulement à cause des diagonales libres mais surtout parce que ceux-ci n'ont pas d'avant-postes disponibles. Par exemple, la case f5 ne peut être considérée comme tel puisque l'action se passe à l'autre aile.

23...♞e3+ 24.♞xe3 ♞xe3 25.♞d4 ♞c5
26.♙f2 ♞f5 27.♞dd1 ♞a6

ILS ONT DIT

Placez les trente-deux pièces du jeu d'échecs dans un chapeau, remuez énergiquement, enfin, d'une hauteur de cinquante centimètres, renversez le tout sur un échiquier. Vous aurez ainsi un aperçu du style de Steinitz.

HENRY BIRD

Après une suite de coups logiques, voici une nouvelle position critique.

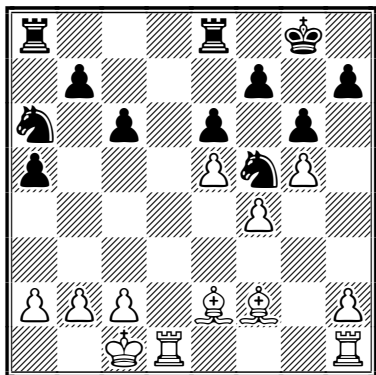

28.c4

Pour supprimer l'avant-poste d5 que convoitent les cavaliers noirs, en particulier le cavalier a6 qui se retrouve hors jeu. Je pensais dans un premier temps jouer 28.♞d7 mais après 28...♟b4 29.a3 ♞d5, les Blancs sont toujours mieux quoique les Noirs aient réussi à améliorer leur position. Les faiblesses sur cases noires, causées par le début d'attaque à l'aile dame des Noirs, les empêchent de contester la colonne d puisque 28...♞ed8 se heurte à 29.♙b6. Après 28.c4, seul 28...♟b8 semble pouvoir s'opposer à l'entrée des Blancs en septième traverse.

28...♟g7?!

Les Noirs sont en défense, les Blancs menacent de rentrer en septième, de plus le cavalier a6 est hors jeu. Donc je préfère 28...♟b8 même si ce coup n'est pas très beau.

29.♞d7 ♞e7 30.♞hd1 ♞b8 31.♙b6



1/ Renforce le contrôle de la colonne d.

2/ Interdit le repositionnement du cavalier a6 via c7.

3/ Affaiblit le pion a5.

31...♞xd7 32.♞xd7 a4 33.a3 1-0

Et il n'y a pas de défense contre ♙c2-d1xa4.

PIERRE-JEAN MILLET-LACOMBE



○ Cassel, Jean-Jacques (1871)

● Carlier, Pierre (1794)

Partie Espagnole [C77]

corr La Régence, groupe 1, 2004

[Guidoni, Mathias]

1.e4 e5 2.♞f3 ♞c6 3.♙b5 a6 4.♙xc6 dxc6 5.0-0 ♞f6 6.d4 ♞xe4 7.♞xe5

7.♞e2 ♙f5 8.♞d1 [8.dxe5 ♙e7 9.♞d1 ♞c8 10.♞d4 ♙g6 11.f3 ♞c5 12.♙e3 0-0, Milgram - Maumey, corr AJEC/1217 1992 (0-1, 28) ; 8.g4 ♙g6 9.♞xe5 ♞xd4 10.♞xg6 hxg6 11.♞c3 f5 12.♙f4 0-0-0 13.♞ad1 ♞f6 14.♞xe4 fxe4 15.♞xe4 ♙d6 16.♙xd6 cxd6 17.♞d4, Poupinel - Maumey, corr AJEC/1225 1994 (½-½, 43)] 8...♙e7 9.g4 ♙g6 10.♞xe5 ♞d6 11.c4 f6 12.c5 ♞f7 13.♞xg6 hxg6 14.♞c3 ♞d7 15.b4, Yrjola - Biaux, AJEC 1984 (1-0, 33).

7...♙b4 8.c3?!

8.♞e2 ♞e7 9.♞xe4 f6 10.c3 ♙d6 11.f4 ♞e6 12.♙e3 0-0±.

8...♙a5 9.♞h5?

9.♞e1! ♞h4 (le seul coup; 9...♞xf2 10.♞a4 0-0 11.♞xa5 ♞g4 12.♙f4 b6 13.♞a4 ♞xe5 14.♙xe5±; 9...0-0 10.♞xe4 ♙f5 11.♞e2 ♙b6 12.♙f4 ♞h4 13.♙g3±; 9...♞d5 10.f3 ♞xc3 11.♞xc3 ♙xc3 12.bxc3 0-0±) 10.g3 ♞f6 11.♞xe4 0-0±.

9...0-0?!

9...♞d5! 10.c4 ♞e6 11.♞e2 ♞f6=.

10.♞xc6! bxc6 11.♞xa5 ♞e8 12.♞d2

12.♙f4 d6 13.♞d2 ♞b8 14.b4 ♞b5 15.♞a4 ♞h4 16.♙g3.

12...♞d6± 13.♞f3 ♞c4 14.♞c5 h5??

14...♞d5 15.♞xd5 [15.b3 ♞xc5 16.dxc5 ♞e5 17.♞xe5 ♞xe5 18.♙f4 ♞xc5 19.♙xc7 (19.c4! ♙e6 20.♙xc7 ♞e8+-) 19...♞xc3] 15...cxd5 16.b3 ♞d6±.

15. ♖xc4

Cela ressemble à un cadeau.

15... ♟b7 16. ♘g5 ♖e7 17. b3

17. ♙d2 ♖f6 18. ♗fe1 ♗ab8+.

17... ♖f6 18. ♙d2 ♗e7 19. f3 ♗ae8 20. ♖c5

20. ♖d3 g6 21. ♘e4 ♖f5 22. ♖c4.

20... ♗e2 21. ♘e4 ♖g6 22. ♖g5

Les Blancs veulent simplifier.

22... ♖xg5 23. ♙xg5 f6 24. ♙xf6 c5

24... ♗2xc4 25. fxc4 gxf6 26. ♗xf6 ♗xc4 27. ♗af1+.

25. ♘xc5 ♙c8 26. ♙e5 a5 27. ♙xc7 g5

28. ♙xa5

Les Blancs picorent tranquillement.

28... ♙a6 29. c4??

29. ♘xa6! ♗a8 30. ♗fe1 ♗xe1+ 31. ♗xe1 ♗xa6
32. ♗e5 ♗g6 33. a4+.

29... ♙c8 30. ♗ae1 g4 31. ♘e4 ♗xe1

32. ♘f6+ ♘f7 33. ♘xe8

La plus mauvaise option. 33. ♗xe1 ♗xe1+
34. ♙xe1 ♘xf6 35. ♘f2+- ou 33. ♙xe1! ♘xf6
34. fxg4+ ♘g5 35. gxh5 ♗e2 36. a4 ♗b2 37. h4+
♘xh5 38. b4+.

33... ♗xf1+ 34. ♘xf1 ♘xe8 35. f4

35. d5, pour interdire de suite la case au fou noir, 35... gxf3 36. gxf3 ♙f5 37. c5 ♘d7 38. ♘e2 ♙b1 39. ♘d2! h4 (39... ♙xa2? 40. ♘c2!).

35... ♘e7 36. ♘f2 h4 37. g3 h3 38. ♘e3 ♙f5

39. d5 ♘d6 40. ♘d4 ♙b1 41. a3

41. c5+! ♘d7 42. c6+ ♘d6 43. ♙b4+ ♘c7 44. ♘e5 ♙g6 (44... ♙xa2? 45. ♙a5+ ♘b8 46. d6).

41... ♙c2 42. b4 ♙a4 43. c5+ ♘d7 44. ♘e5

♙b3 45. c6+ 1-0



○ Garcia, Carlos (1653)

● Eckert, Patrick (1600)

Défense Hollandaise [A80]

corr La Régence, groupe 1, 2004

[Guidoni, Mathias]

1. d4 f5 2. ♘f3 ♘f6 3. ♙g5 ♘e4 4. ♙f4 e6

Ce coup est moins courant que 4...c5.

5. ♘bd2 ♙e7

C'est une question de goût...

6. ♘xe4

Il fallait laisser la tension centrale car les Noirs égalisent de suite : 6. e3 ♘xd2 7. ♘xd2 0-0 8. c4±.

6... fxe4 7. ♘e5

Oups ! Où va s'aventurer ce beau chevalier blanc ?

7... d6 [Oui] 8. ♘c4

Pas trop de choix.

8... 0-0 9. e3 d5

9... ♙d7 10. ♙e2 ♘c6 11. 0-0 ♙f6 12. ♖d2=.

10. ♘d2?!=

Cette reculade n'est pas digne du tempérament de Carlos : sûrement un mauvais jour...

10... ♙d6

Visiblement les Noirs se contentent de leur position équilibrée.

11. ♙g3

11. ♙xd6 ♖xd6 12. ♙e2 ♙d7 13. c4 ♘c6.

11... ♖f6= 12. ♖e2

● 12. f3 exf3 13. gxf3 e5 14. dxe5 ♙xe5 15. c3 ♙xg3+ 16. hxg3 et la position blanche n'est pas trop belle ;

● 12. f4! exf3 13. ♘xf3 ♙xg3+ 14. hxg3 ♖g6 15. ♘f2, on roque à la main !

12... b6 13. f4

13. f3 exf3 14. gxf3 ♙xg3+ 15. hxg3 ♖g6 16. 0-0-0 ♖xg3 17. ♖d3 g6 18. ♙c2 c5 19. ♗dg1 ♖c7=.

13... c5 14. c3 cxd4?! [trop tôt] 15. exd4?

15. cxd4 pour maintenir le centre, 15... ♘c6 16. a3 ♙d7 17. ♗c1 ♘e7 18. ♖d1 ♘f5.

15... ♙xf4 16. ♙xf4 ♖xf4

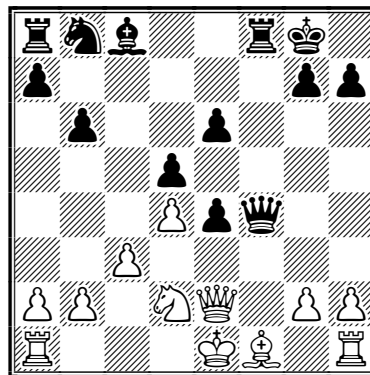

17. 0-0?

Il faut chasser la dame : 17.g3 ♖h6 18.♗d1 e5 19.dxe5 ♘c6 20.♘b3 ♙e6.

17...e3 18.♘f3 ♙a6 0-1

Un début de jeu trop calme a amené les Blancs à commettre des erreurs de plus en plus importantes. Dommage Carlos !



○ Réant, Yves-Marie (1815)

● Caprio, Victor (1981)

Défense Française [C01]

corr La Régence, groupe 2, 2004

[Ruiz-Vidal, Pierre]

1.e4 e6 2.d4 d5 3.♘c3 ♘f6 4.exd5 exd5
5.♙g5 c6 6.a3

Il n'est jamais très bon de gaspiller ainsi des temps dans l'ouverture. Avec ce coup, les Blancs abandonnent en même temps tout avantage de début. 6.♙d3, 6.♘f3 ou 6.♗d2 pour préparer le grand roque, voire 6.g3 doivent être préférés.

6...♙e6

Solide mais peu ambitieux. On peut attendre que les Blancs se compromettent un peu avec le développement de leur cavalier roi pour jouer ensuite ♙g4. 6...♙d6!? préparant le petit roque.

7.♘f3 ♘bd7 8.♙d3 ♙d6 9.0-0 ♗c7 10.h3
0-0-0 11.♙h4?!

Un coup inutile. 11.b4 pour attaquer sans tarder le roi noir.

11...h6

Les Noirs ont maintenant de très bonnes perspectives d'attaque sur le roque blanc. La menace est 12...g5 suivi du gain d'un pion et de ♗dg8.

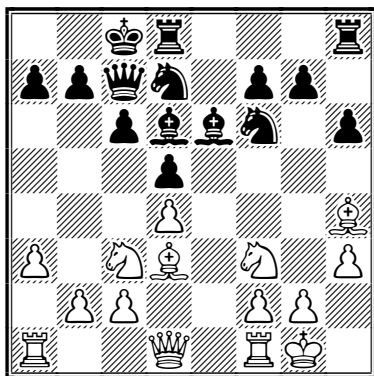

12.♘e2

À la rescousse de g3.

12...♗dg8

12...g5 13.♙g3 g4!?

13.♙g3 ♘h5

Un peu lent. 13...g5!

14.♙xd6 ♗xd6 15.b4

Une louable intention mais l'attaque blanche a désormais beaucoup de retard.

15...g5! [Enfin !] 16.♗e1?

Un coup qui n'aide ni la défense, ni l'attaque. 16.b5!?

16...g4! 17.hxg4 ♙xg4 18.♘d2 ♙h3
19.♘g3 ♙xg2???

C'est le bon coup, mais il fallait d'abord prendre : 19...♘xg3!-+ et l'attaque noire sur le roque est décisive, par exemple 20.fxg3 ♗xg3 21.♗f3 ♗xg2+ 22.♗xg2 ♗xg2+ 23.♘h1 ♗xd2.

20.♗xh5 ½-½

Nulla ? Mais... les Blancs ont une pièce de plus ???!!... REMBOURSEZ !!



○ Cassel, Jean-Jacques (1871)

● Lepescheux, Rémy

Gambit Letton [C40]

corr La Régence, groupe 3, 2004

[Ruiz-Vidal, Pierre]

1.e4 e5 2.♘f3 f5

Chic, un Letton !

3.♘xe5 ♗f6 4.♘c4 fxe4 5.♘c3 ♗f7 6.d3

6.d4 est plus courant.

6...d5 7.♘e5 [7.♘d2] 7...♗f5 8.♘g4??

Le genre de gaffe dont on ne se remet pas, par correspondance encore moins qu'ailleurs. 8.d4 est simple et bon avec par exemple 8...♘f6 9.♙e2 ♘c6 10.♘b5 ♙d6 11.g4! ♗c6 12.g5 ♘d7 13.♙g4 ♗e7 14.♙h5+ g6 15.♙xg6+! hxg6 16.♘xg6 et les Blancs sont nettement mieux, Captain - Ferguson, corr WCCF Email 2002 (1-0, 32).

8...♗xg4 9.♗xg4 ♙xg4 10.♘xd5 ♙d6
11.g3 ♙f3 12.♗g1 exd3 13.♙g2 ♘c6
14.♙xf3 ♘d4 15.♘xc7+ ♙xc7 16.♙xb7
♗b8 17.♙c6+ ♘xc6 18.cxd3 ♘f6 19.♗b1
0-0 20.a3 ♗be8+ 0-1

NOS TOURNOIS

72° CHAMPIONNAT DE FRANCE, 2007

RÉSULTATS

7. Sage - Matisson	1/2-1/2
8. Matisson - Tombette	1/2-1/2
9. Cadillon - Sage	1/2-1/2
10. Ruiz-Vidal - Tombette	1/2-1/2
11. Deneuille - Daenen	1 - 0

CLASSEMENT PROVISOIRE

1. Jean-Marie Matisson	3	(7)
2. Fabrice Lorin	1,5	(9)
3. Christian Deneuille	1	(11)
4. Thierry Covolo		
François Sage		
Philippe Tombette	1	(10)
7. Serge Daenen	1	(9)
8. Luís Cadillon Costa		
Pierre Ruiz-Vidal	0,5	(11)
10. Bernard Fister	0,5	(10)
11. Jean-Paul Bibens		
Xavier Pichelin		
Alain Vertes	0	(12)

() nombre de parties en cours.

TOURNOIS ACCESSION

RÉSULTATS

TOURNOI A002

Flecher - Budin	1 - 0
Flecher - Delacourt	0 - 1
Fillon - Daenen	1/2-1/2
Lorin - Fillon	1 - 0

Laurent - Budin	1 - 0
Fillon - Delacourt	1 - 0
Aymard - Morin	0 - 1

CLASSEMENT PROVISOIRE

1. S. Daenen 8 ; 2/3. F. Lorin, S. Morin 6,5 ; 4. D. Fillon 5 ; 5/6. M. Aymard, C. Laurent 3 ; 7. J. Flecher 2,5 ; 8. C. Bontemps 2 ; 9/10. F. Budin, F. Delacourt 1 ; 11. J.-M. Werbrouck 0,5.

PIERRE LE BLED

15° CHAMPIONNAT INTERRÉGIONAL

RÉSULTATS

Nguyen-Legros - Andrian	1/2-1/2
Andrian - Nossein	1 - 0
Andrian - Vergara	1 - 0
Pichelin - Nossein	1 - 0
Bibens - Nguyen-Legros	1/2-1/2
Bibens - Andrian	0 - 1
Nossein - Bibens	1 - 0
Lees - Andrian	1/2-1/2
Nossein - Gaidot	0 - 1
Vergara - Nossein	1 - 0

CLASSEMENT PROVISOIRE

1. P. Andrian (4) 4 ; 2/6. G. Gaidot (8), X. Pichelin (8), A. Nguyen-Legros (7), J. Vergara (7), F. Nossein (4) 1 ; 7/8. J. Lees (8), J.-P. Bibens (6) 0,5 ; 9/10. J.-L. Brege (0), J. Dolz (0) 0.

() nombre de parties en cours.

TOURNOIS À 5 JOUEURS

NOUVEAUX TOURNOIS (mode, DT, moyenne Élo)

5335 ♁, Werbrouck, 1882
M. Foessel, F. Manuelle, J. Coll, L. Lamy,
J. Letourneur

5338 ♁, Sengez, 2254
D. Fillon, R. Beghin, S. Boudignon,
C. Kuchelbecker, R. Christiaens

ET VOTRE COTISATION À L'AJEC ?

L'avez-vous renouvelée ? Si ce n'est déjà fait, voici les tout derniers instants pour le faire. Ce serait dommage de vous priver ainsi du prochain *Courrier des Échecs*. Janvier 2007. Une date ! Savez-vous que le premier numéro de notre revue est sorti en janvier 1947 ? 60 ans tout rond. Ne tardez plus, aidez-nous à continuer en renvoyant le bulletin joint à ce numéro à notre trésorier.

QUALIFICATIONS

● Gilles Bizet,
Thierry Mercier,
Fabrice
Detanoy :
au choix
deuxième tour
de la coupe
de France
ou tournoi
Accession

● Jean-Philippe
Dangauthier :
au choix
troisième tour
de la coupe
de France ou
tournoi
Accession

● Serge
Mergny,
Thierry
Aberlenc,
Roger Noel,
Jean-Luc
Larcher :
tournoi
Accession.

📧 ✉️ TOURNOI 5275, 2005	ÉLO	1	2	3	4	5	Pts	S.-B.
1 Dangauthier, Jean-Ph.	2052	■ ■ 1 0 = 1 1 1 1 1 1	6,5	19,00				
2 Mergny, Serge	2006	0 1 ■ ■ 1 = 1 1 1 =	6	19,25				
3 Treiber, Jean	2046	= 0 0 = ■ ■ 1 0 1 1	4	10,25				
4 Lalanne, Claude	2007	0 0 0 0 0 1 ■ ■ 1 1	3	5,00				
5 Veroni, Alberto	1958	0 0 0 = 0 0 0 0 ■ ■	0,5	3,00				
MOYENNE ÉLO : 2014 – DT : MATHIAS GUIDONI								

📧 ✉️ TOURNOI 5285, 2005	ÉLO	1	2	3	4	5	Pts	S.-B.
1 Bizet, Gilles	1973	■ ■ = 1 1 1 1 1 1 1 1	7,5	16,25				
2 Noel, Roger	1916	= 0 ■ ■ 0 1 1 1 1 1	5,5	9,75				
3 Grillon, Jean-Marie	1933	0 0 0 0 ■ ■ 1 1 0 0	2	4,00				
4 Carlier, Pierre	1831	0 0 0 0 0 0 ■ ■ 1 1	2	0,00				
5 Deseille, David	1850	0 0 0 0 0 0 0 0 ■ ■	0	0,00				
MOYENNE ÉLO : 1901 – DT : JEAN-MICHEL WERBROUCK								

📧 ✉️ TOURNOI 5303, 2005	ÉLO	1	2	3	4	5	Pts	S.-B.
1 Detanoy, Fabrice	1949	■ ■ = = 1 1 1 1 1 1	7	20,00				
2 Larcher, Jean-Luc	1865	= = ■ ■ = = 1 1 1 1	6	18,00				
3 Mallet, Bruno	1669	0 0 = = ■ ■ 0 0 1 1	3	10,00				
4 Petit, Rodrigue	1910	0 0 0 0 1 1 ■ ■ 0 0	2	6,00				
5 Blondel, Francis	1850	0 0 0 0 0 0 1 1 ■ ■	2	4,00				
MOYENNE ÉLO : 1849 – DT : JEAN-MICHEL WERBROUCK								

📧 ✉️ TOURNOI 5317, 2006	ÉLO	1	2	3	4	5	Pts	S.-B.
1 Mercier, Thierry	1850	■ ■ 1 = = 1 1 1 1 1 1	7	21,25				
2 Aberlenc, Thomas	1850	0 = ■ ■ 1 1 1 1 1 1	6,5	16,50				
3 Soldano, Graziano	1850	= 0 0 0 ■ ■ 0 = 1 1	3	6,00				
4 Baron, Marian Ovidiu	1850	0 0 0 0 1 = ■ ■ = 1	3	5,25				
5 Latapie, Frédéric	1887	0 0 0 0 0 0 = 0 ■ ■	0,5	1,50				
MOYENNE ÉLO : 2857 – DT : JEAN-MICHEL WERBROUCK								

L'ACTIVITÉ INTERNATIONALE

TOURNOIS THÉMATIQUES ICCF

PROGRAMME 2007

TOURNOIS POSTAUX

1. Caro Kann, B12

1.e4 c6 2.d4 d5

Début le 01/02/07, limite d'inscription le 01/01/07

2. Reti, A09

1.♟f3 d5 2.c4 d4

Début le 01/04/07, limite d'inscription le 01/03/07

3. Ponziani, C44

1.e4 e5 2.♟f3 ♘c6 3.c3 ♟f6 4.d4

Début le 01/06/07, limite d'inscription le 01/05/07

4. Est-Indienne, var. Fianchetto, E60

1.d4 ♟f6 2.c4 g6 3.g3 ♟g7 4.♟g2 d6

5.♟f3 0-0 6.0-0

Début le 01/09/07, limite d'inscription le 01/08/07

5. Attaque Metz, C31

1.e4 e5 2.f4 d5 3.exd5 c6 4.♞e2

Début le 15/10/07, limite d'inscription le 15/09/07

6. Espagnole, Défense Siesta, C74

1.e4 e5 2.♟f3 ♘c6 3.♟b5 a6 4.♟a4 d6 5.c3 f5

Début le 01/12/07, limite d'inscription le 01/11/07

TOURNOIS WEBSERVER

1. Gambit Letton, C40

1.e4 e5 2.♗f3 f5

Début le 15/02/07, limite d'inscription le 01/02/07

2. Sicilienne, Gambit Morra, B21

1.e4 c5 2.d4 cxd4 3.c3 dxc3 4.♗xc3

Début le 15/04/07, limite d'inscription le 01/04/07

3. Gambit Blackmar-Diemer, D00

1.d4 d5 2.e4 dxe4 3.♗c3 ♗f6 4.f3

Début le 01/06/07, limite d'inscription le 15/05/07

4. Espagnole, Attaque Marshall, C89

1.e4 e5 2.♗f3 ♗c6 3.♙b5 a6 4.♙a4 ♗f6 5.0-0 ♙e7 6.♖e1 b5 7.♙b3 0-0 8.c3 d5

Début le 01/10/07, limite d'inscription le 15/09/07

5. Nimzo-Indienne, E20

1.d4 ♗f6 2.c4 e6 3.♗c3 ♙b4

Début le 15/11/07, limite d'inscription le 01/11/07

6. Anglaise, var. Lalic, A37

1.c4 g6 2.g3 ♙g7 3.♙g2 c5 4.♗c3 ♗c6 5.♗f3 e6 6.a3 ♗ge7 7.b4 d5

Début le 15/12/07, limite d'inscription le 01/12/07

TOURNOIS E-MAIL

1. Défense Pirc, B07

1.e4 d6 2.d4 ♗f6 3.♗c3 c6

Début le 15/01/07, limite d'inscription le 01/01/07

2. Début Irrégulier, A00 – 1.a3

Début le 01/03/07, limite d'inscription le 15/02/07

3. Gambit Benko, A56

1.d4 ♗f6 2.c4 c5 3.d5 b5 4.cxb5 a6 5.b6

Début le 01/05/07, limite d'inscription le 15/04/07

4. Gambit Dame Accepté, D20

1.d4 d5 2.c4 dxc4 3.e4 e5 4.♗f3 exd4 5.♙xc4 ♙b4+ 6.♗f1

Début le 15/06/07, limite d'inscription le 01/06/07

5. Partie du Centre, C22

1.e4 e5 2.d4 exd4 3.♖xd4 ♗c6 4.♖e3

Début le 15/09/07, limite d'inscription le 01/09/07

6. Sicilienne Paulsen, B41

1.e4 c5 2.♗f3 e6 3.d4 cxd4 4.♗xd4 a6

Début le 01/11/07, limite d'inscription le 15/10/07

GEORGES GAMANT

Attention :

Les dates limites d'inscription sont celles de réception par l'ICCF.
Veuillez tenir compte des délais postaux lors de l'envoi de votre demande.



XV^E COUPE MONDIALE ICCF PRÉLIMINAIRES

Le CTL de cette coupe mondiale uniquement par voie électronique, M. Jan Helbich svk, confirme les inscriptions AJEC suivantes :

● Jeu sur le webservice ICCF : Michel Aymard (1), Philippe Bobel (2), Cyrille Bontems (1), Damien Fillon (2), Joseph Flécher (1), Gilles Ivanoff (1), Loïc Lamy (2), Fabrice Lorin (2), Marcel Mondy (1), Christophe Sengez (1), Jean Spitéri (1), Dominique Thimognier (2), Francis Vautrin (1).

● Jeu par e-mail : Michel Aymard (1), Joseph Flécher (1).

Entre parenthèses le nombre de sections/groupes choisis. Début de cette compétition minovembre 2006. La fin est non programmée.

Bonne chance à tous !

DENIS ROZIER,

responsable A.J.E.C. des coupes mondiales

RENCONTRES AMICALES PAR EQUIPES

RÉSULTATS

FRANCE-ITALIE : 20,5-31,5

Début : 10/05/2005 – Fin : 10/09/2006

1	Jaulneau, C.	1	1	Dosi, Alberto	
2	Thirion, P.	1	1	Riccio, Eros	
3	Hanen, B.	1	1	Amico, Rosario	
4	Vigny, Ph.	1	1	Raffaele, Enzo	
5	Pinna, A.	0,5	1,5	Leone, Federico	
6	Aymard, M.	CAP	0	2	Luppi, Dario
7	Mercky, G.	2	0	Negri, Jacopo	
8	Covolo, T.	1,5	0,5	Frangi, Mauro	
9	Burnet, L.	1	1	Ricciardi, Emilio	
10	Scilien, J.-C.	0,5	1,5	Marchisotti, M.	
11	Raimbault, F.	1	1	Troia, Elio	
12	Guidoni, M.	1,5	0,5	Trani, Francesco	
13	Bobel, Ph.	1	1	Pagliafora, Alb.	
14	Dhieux, F.	0	2	Cipressi, Nicola	
15	Marez, Séb.	0,5	1,5	Pellegrinon, F.	
16	Depasse, J.-M.	1	1	Vetro, Filippo	

17	Merot, J.-P.	0,5	1,5	Parisi, Cosimo	22	Pierson, Em.	0	2	Garini, G.	CAP
18	Bontemps, C.	2	0	Bonugli, Carlo	23	Laliga, O.	0	2	Benedetto, G.	
19	Gounet, Pa.	1	1	Sacchetti, Luciano	24	Azzoug, Sam.	0	2	Sirotti, Claudio	
20	Flecher, J.	0,5	1,5	De Lucia, Raffaele	25	Mallet, B.	0	2	Nocci, Roberto	
21	Réant, Y.-M.	0	2	Gambardella, G.	26	Nouveau, L.	2	0	Cane, Luisito	

NOUVEAU MATCH

FRANCE – UKRAINE

Début : 15/10/2006 – Fin : 15/5/2008 – TD : Gino Figlio PER

bd	France	Elo ICCF		Ukraine	Elo ICCF
JEU SUR SERVEUR ICCF					
1	Geider, Frank	2471	IM	Yeremenko, Andrei	2440 SIM
2	Sage, François	2454	MN	Gorokhovskiy, Boris	2455 IM
3	Tinture, Laurent	2420	IM	Andriuschenko, Nikolay	CAP 2551 MN
4	Troffiguer, Ollivier	2394	IM	Tyutyunnik, Roman	2447
5	Mercky, Gilles	2502	MN	Boychuk, Taras	2563
6	Burnier, Louis	CAP 2338	MN	Leontiev, Gennady	2391
7	Vertes, Alain	2351		Sukhov, Nick	2385
8	Girardot, Philippe	2249		Chervertakov, Valery	2377
9	Refalo, Jean-Michel	2213		Borodavkin, Sergey	2324
10	Bobel, Philippe	2182		Tsupko, Boris	2274
11	Speisser, Patrick	2207		Begliy, Mikhail	2236
12	Fister, Bernard	2212		Sheretyuk, Andrey	2194
13	Lamy, Loïc	1928		Ugrinovskiy, Aron	2092
14	Jacquier, Laurent	1891		Krivosos, Valentin	2016
15	Sengez, Christophe	–		Tunyik, Volodimir	–
JEU PAR VOIE E-MAIL					
16	Danzanvilliers, Patrice	2311		Degterev, Pavel	2346
17	Rozier, Denis	2244		Kuznetsov, Igor	2314
18	Depasse, Jean-Marc	2200		Salitrennik, Alexander	2230
19	Le Page, Claude	2144		Borsch, Yury	2189
20	Guidoni, Mathias	2039		Pusanov, Vasily	2108
21	Scheer, Pascal	–		Sedukhin, Dmitry	–
22	Azzoug, Samir	1781		Rehtman, Pavel	–
23	Baron, Marian Ovidiu	–		Lifanov, Vasily	–
24	Blondel, Francis	–		Mitchenko, Gennady	–
25	Ferdinand, Jocelyn	–		Korz, Alexander	–

LANCEMENT

FRANCE – SUISSE

Un match amical entre la France et la Suisse se jouera à partir du 1^{er} février 2007, ce match est prévu sur 25 échiquiers et le mode de transmission retenu est le jeu via le serveur web de l'ICCF. Nos amis suisses réservent aussi trois ou quatre échiquiers dont les parties se joueront par voie postale (avis aux amateurs), il n'y aura pas de parties jouées par email. Les résultats compteront pour le classement ICCF et toutes les catégories de joueurs sont admises pour cette rencontre.

Inscriptions gratuites auprès de :

Alain ROGEMONT

16, rue André-Gide

49130 Les Ponts de Cé

email : alain.rogemont@wanadoo.fr

en précisant : vos nom et prénom, votre adresse postale ou électronique, votre Elo ICCF et votre titre éventuel, le Elo AJEC et éventuellement FIDE et enfin votre numéro ICCF. La clôture des inscriptions est fixée au 15 décembre 2006.

INDEX 2003 DU COURRIER DES ÉCHECS

JEAN-MICHEL REFALO

Oui ! Ça manquait et ça n'a pas échappé à Jean-Michel qui s'y est mis et nous fait part aujourd'hui de ce petit travail bien pratique pour tous ceux qui recherchent tel ou tel texte publié dans notre revue.

PARTIES CLASSÉES PAR OUVERTURES (ECO)

A00 9, 411	B12 34, 125, 294,	C05 17, 379	D06 173, 357
A03 326, 361	467	C06 212, 228	D08 509
A04 33, 34, 35	B13 11	C07 240, 426	D10 230
A05 9, 156, 234	B15 256	C09 427	D12 26, 451
A07 34	B17 35, 225	C10 18	D22 125
A08 412, 444	B19 100	C11 19	D23 79
A12 33, 404	B20 12	C14 52	D24 27
A15 34	B21 398	C15 429	D31 27
A16 34, 414	B22 66, 126, 238,	C16 433	D32 126, 200
A17 9, 418	295, 453	C18 20, 148, 434	D37 480
A22 10, 216(2), 219,	B23 13(2)	C19 505	D39 76
358	B25 57	C29 313, 355	D43 28 (2)
A25 377	B29 53	C32 59	D44 111
A26 68	B32 13, 456	C34 132, 288	D45 30, 446
A28 237	B33 14, 476	C37 386	D47 125, 334
A29 126, 329	B38 126	C38 57	D55 152, 215
A30 34, 35	B39 34	C40 21, 22, 253, 510	D56 470
A38 35	B40 156	C41 23, 455, 501	D63 106
A43 102	B42 62, 308	C42 35, 125, 199, 246	D76 435
A45 44, 420	B47 34, 117	C43 163	D77 159
A50 102	B49 15	C45 125, 126, 495	D85 115, 125, 337,
A56 258	B50 16, 248	C49 63	437
A58 244	B51 125	C53 345	E05 438
A67 125	B63 227	C54 23, 102, 453	E12 408
A87 99	B66 105	C60 448	E14 31, 328
A89 422	B73 92	C65 125	E16 493
B00 11, 179, 180,	B76 424	C69 146, 485	E17 513
342, 464	B78 478, 498	C70 504	E19 93
B01 220	B80 242	C91 205	E39 101
B02 35	B85 143	C92 231, 466, 467	E40 31
B03 61	B87 144	C95 60, 332	E60 472
B04 350	B89 17	C96 251	E68 159
B05 34	B92 125, 469	C99 290	E70 31
B06 118, 248, 257	B96 301	D00 24, 56	E76 445
B07 35, 83, 138, 395	B97 150	D01 154	E92 209
B08 11, 34, 516	C00 125, 176	D02 506	E94 35, 374
B09 120	C01 126, 514	D04 25	E97 56, 298, 441
B10 125	C02 125, 206	D05 224	E98 129

VIE DE L'A.J.E.C. ET RÈGLEMENTS

Assemblée générale et élections 2003 36, 133, Bilan financier au 31/12/2002 : *inséré entre pages 154 et 155*, Championnat de France (règlement) 128, Classement Élo A.J.E.C. 322, 366, Compte-rendu de la réunion du C.D. 276, Nouvelle configuration des tournois du championnat du monde 41, 114, Nos amis Ajécistes s'engagent 283, Nouvelles règles des tournois ICCF 188, Procès-verbal de l'assemblée générale 280, Rapport moral (saison 2001/2003) 270, Sondage (présent et avenir du C.D.E.) 284.

ARTICLES

Arnaque sur 64 cases ! 44, 88, 132, 176, 408, 464, Articles C.D.E. + principes « perso » 162, Christophe Léotard finaliste du 19^e championnat du monde 521, Congrès ICCF d'Ostrava 518, Coppa Latina VI in memoriam Carlos Ros-Miró 161, Correspondance I : l'espace et le temps 37, Correspondance II : Échecs et temps 81, Correspondance III : Affres et plaisir 122, Correspondance IV : Échecs et hasard 166, Championnat de France 410, 443, 466, Coupe mondiale (onzième) 64, Coupe mondiale (douzième) 117, 306, De la théorie à la pratique 74, 211, 348, 489, Demi-finales du 65^e championnat d'Europe 70, Demi-finales du 27^e championnat du monde 482, Échecs d'autrefois 220, 268, 344, 500, Échecs et C.D.E. 315, Éléments d'histoire des échecs sur les règles italiennes 453, Email Master Class 67, Finale des XIV^{es} olympiades 40, Finale du 1^{er} tournoi A.J.E.C. Email 127, Finale des V^{es} olympiades féminines 382, Fin d'activité comme DT 172, Grand prix du 50^e anniversaire du C.D.E. 49, 97, 142, Il n'y a pas que les échecs dans la vie ! 462, Interview de Michel Lecroq 2, 45, Interview d'Olita Rause 483, Jeu de questions naïves 391, Jubilé ICCF email 69, 223, Jubilé ICCF Officiels IM-B 333, La variante d'échange : Lionel Laffranchise 108, Michel Imperor 285, Le coin des joueurs de café (fiche technique 1) 360, (fiche technique 2) 402, Le courrier des lecteurs 317, Le JPC au féminin 314, 483, Le mot du trésorier 36, Les Blancs face à la Pirc 138, Lorsque les premiers seront les derniers 217, Marcel Duchamp et le jeu d'échecs par correspondance 89, Mare Nostrum II 38, Mémorial Dik Ter Harr 199, Mémorial Giraudet 41, 263, 264, Mémorial Joaquim Fabiano Ales JR 305, Mémorial Paul Diaconescu 113, NATT V 67, NSTT II 39, Notre ami Serge Moussard 503, Plaidoyer pour le C.D.E. 316, Préliminaires des XV^{es} olympiades 71, Premier championnat de France des Clubs (email) 7, 86 (annonce de la finale), Réflexion sur le JPC (réflexion à l'infini) 396, Rencontre amicale France - Biélorussie 341, Rencontre amicale France - Hong-Kong 43, Rencontre amicale France - Pérou 73, Rencontre amicale France - Slovénie 340, Risque ou solidité ? 178, Tales from around the world 337, 498, Tournois ICCF Email 72, Tribune (Garcia) 403, (Bibens) 515, Trois-quarts de finale du 20^e championnat du monde 304.

PARTIES CLASSÉES PAR JOUEURS

Alberny 448, **Alozy** 361, **Alvarez** 451, **Anaftalin** 179, **Andersen** 493, **Andersson** 470, **Andrianaho** 58, **Antal** 163, **Apicella** 294, **Aymard** 53, **Baer** 350, **Banet** 444, **Bareev** 298, **Barre** 212, 424, 427, 467 (2), 469, **Baudoin** 111, **Bauget** 56, **Baumbach** 480, **Beauvineau** 51, **Becker** 509, **Becquerelle** 50, **Beilloeil** 216, 357, 358, 456, **Benatar** 290, **Bensiek** 476, **Berko** 49, 61, **Bernard** 418, **Biaux** 33-35, 426, **Bisquert** 444, **Blair** 118, **Blanken** 225, **Bobel** 244, 246, 248, **Bouchez** 50, **Bouyt** 50, **Briet** 76, **Bronts** 238, **Bruneau** 76, 180, 209, 251, 253, 350, 386, 408, 493, 495, **Budin** 513, 514, **Caillot** 98, **Camps** 125 (4), 126 (4), **Canto** 205, 206, **Caprio** 50, **Carlier** 49, 63, **Caron** 51, 97, 99, 142, 156, 159 (2), **Carpentier** 250, **Castellvi** 220, **Cavril** 469, **Cebollero** 53, **Chastanet** 98, **Chopin** 33-35, 54, 240, 242, 404, 476, **Chovanec** 251, **Civan** 224, **Claude** 51, **Conterneau** 308, **Cosmao** 49, 50, **Cruzado-Dueñas** 326, **Curnillon** 98, **Da Silva Filho** 379, **Daugauthier** 216, 219, **De Winne** 506, **Decarsin** 132, 205, 209, **Dejonckheere** 215, 506, **De Lagontrie** 115, **Deneuille** 99, 143, 148, 156, **Dienne** 420, **Dieu** 200, 411, 437, 467, **Dolgitser** 115, **Doltz** 50, 63, 102, **Dournes** 98, **Druon** 200, **Duchamp** 92, 93, **Ducret** 485, **Dury** 57, 59, **Duval** 398, **Efendiyev** 132, **Elwert** 470, 472, **Epinoux** 44, **Fietkau** 504, **Fister** 429, 433, **Flaherty** 294, 495, **Follic** 98, **Fourrage** 216, 219, **Fraser** 120, **Frogatte** 256, **Fuscien-Trasan** 395, **Galliot** 60, 98, **Gamant** 59, **Gama** 227, **Gambini** 326, 328, 329, **Garcia-Pelayo** 51, 98, 99, **Gauquelin** 301, **Giacomazzi** 176, **Giraudet** 199, **Godinot** 357, 358, 398, **Goerlinger** 337, **Gonchar** 231, **Gontard** 509, **Gorge** 414, 435, 466, 467, **Greco** 501, **Grillon** 52, **Guidici** 100, **Gyuricza** 301, **Haffner** 129, **Halwick** 244, **Hanen** 420, **Haufe** 79, **Henry** 102 (2), **Herzog** 93, **Horchman** 51, 62, **Hostachy** 143 (2), 150, **Imperor** 288, 290, **Ivanovic** 374, **Jastrzab** 464, **Jaulneau** 199, 234, 237, 238, 374, 377, **Jeannot** 513, 514, **Jenkins** 68, **Kaszak** 56, **Kilgour** 498, **Lacoste**, A 44, **Laffranchise** 111, **Lalanne** 61, **Lamy** 206, 228, 230, **Landry** 53, **Latapie** 215, **Laurent** 332, **Le Bled** 50, 58, 97, 118, 120, 224, 225, 227, 424, 433, 434, **Le Clanche** 51, 57, 102, **Le Ven** 83, 313, **Lecoq** 33-35, **Lecroq** 478, 498, **Léotard** 480, 521, **Lindsalu** 66, **Litique** 516, **Lorin** 125 (6), 126 (2), **Lyushnin** 257, **Mahroug** 173, 365, **Mancel** 125 (3), 126 (4), **Mariette** 395, **Mary** 98, **Matisson** 55, 79, 102, 411, 441, 445, 446, **Maumey** 53, **Meslin** 50, 51, 59, **Michallet** 308,

Millar 328, Mirbach 230, Monery 125 (7), Monteiro 237, Morin 256, 257, 258, Mottier 355, Mourin 516, Moutardier 504, 505, Mueller 329, Murzin 253, Musiyaka 250, Nagard 313, Nelson 246, Nguyen-Legros 142, 143, 144, 146, 156 (2), Noblesse 129, Ortiz 446, Patocka 242, Polerio 345, Polo-Molina 88, Robic 54, Padovani 56, Pecot 451, Pellisseri 68, Perron 50, 105, 106, Picard 106, Pinto 510, Pohlig 445, Quiniou 505, Rause 485, Ravel 51, Ravini 125 (6), 126 (2), Reant 456, Ricard 361, Rios 248, Ritsema 377, Roelens 66, 99, 117, 163, Roignot 61, Romanov 521, Roux 57, Roynet 52, Ruch 231, 466, Runting 337, Ryska 334, Saduleto 345, Sage 435, 438, Sahl 98, 144, 148, 159, Samraoui 334, Schaub 59, 97, 105, Schlemaire 142, 154, Schrader 50, Serradimigni 412, 414, 418, 422, 426, 427, 429, 434, 437, 438, 441, Siewert 234, Simoens 355, Sobry 49, 62, Sonnet 33-35, 404, Soulas 98, 101, Stoenescu 60, Thimognier 98, Thuemmler 408, Timmerman 472, Tinture 56, 101, 146, 150, 152, 159, 379, Tomadon 50, Topalov 298, Tran Binh Loc 216, Trapeaux 288, Treutler 295, Triangle 57, Troia 258, Trushnikov 342, Tyrant 33-35, Valio 228, Van Damme 97, 100, Vegjeleki 117, Venturini 98, Verstraeten 50, Vincent 55, 102, 142, 152, 154, 212, Vinales 220, Vuillemin 61, Wagner 422, Wambergue 83, 386, Ward 332, Warnest 180, Weiss 92, Werbrouck 173, 365, 510, Yashin 240, Yvinec 88, 176, 179, 295, 342, 464, Zopenali 448, Zugrav 478.

COMMENTATEURS DES PARTIES

Alberny 448, Banet 444, Barre 467 (2), 469, Bottlik 92, Bruneau 9-31, 49-64, 97-106, 142-160, 180, 205-210, 211-214, 231, 244-255, 258, 290, 308, 326-332, 350, 361, 379, 386, 395, 398, 408, 478, 493, 495, 516, Budin 513, 514, Caron 99, Chopin 240-244, 404, 476, Decarsin 132, Dienne 420, Duchamp 93, Elwert 470, 472, Epinoux 44, Flaherty 294, 337, 498, Ftacnik 299, Garcia 456, 506, 509, Gauquelin 301, Girardot 215-216, Gorge 466, Guidici 49-64, 97-106, 142-160, Guidoni 313, 357, 358, 456, 510, Hervet 200, Imperor 288, Jaulneau 199, 234-240, 374, 377, Lalanne 61, Lamy 228-231, Le Bled 118, 120, 224-227, 424, 433, Le Scribe 220, 345, 501, Léotard 480, 521, Matisson 55, 79, 411, 445, 445, Morin 256, 257, Moutardier 504, 505, Pecot 451, Pellisseri 68, Rause 485, Ruch 52, 57, 59, 60, 453, Sage 435, Schaub 106, Serradimigni 412, 414, 418, 422, 426, 427, 429, 434, 437, 438, 441, Simoens 355, Tinture 56, 101, Wambergue 83, Werbrouck 365, Yvinec 88, 138, 176, 179, 295, 342, 464.

SOLUTIONS « AJÉCISTEMENT VÔTRE » DU N° 564

● Kédange-sur-Canner - Saint-Dié
19...♞xd3+ 0-1

● Roelens, R (2443) - Dieu, B (2336)
32.♜xg7 ♞xg7 33.♞xh6+ ♜g8 34.♞c4
♜d7 35.♞xe6 ♞f7 36.♞d5 1-0

● De Winne, R - Schaub, M
22...♞xd3 23.♞h5 ♞xh5 24.♞xh5 a6
0-1

● Weening, R - Coclet, O
20...♜xf3+ 21.gxf3 ♜f4+ 22.♞g2
♞xg2+ 23.♜xg2 ♞e2+ 24.♜f1 ♞xc2

25.♞e1 f6 26.♞b1 ♜d2 27.b5 axb5
28.♜a1 ♞xa2 29.♜b2 ♜a5 30.♞a1
♞xa1+ 31.♜xa1 ♜c1 32.♜e2 ♜b3 0-1

● Criton, R - Dubois, R
16.♜f6+ ♜h8 [16...gxf6 17.♜xh7+
♜xh7 18.♞h5+ ♜g7 19.♞g4+ ♜h8
20.♞e3] 17.♜e4 ♞c4 18.♜xa8 gxf6
19.♞d6 ♞g8 20.♞e4 1-0

● De Saint Germain, G - Lecoute
21...♜f8! [21...♜xd7 22.♜e5+; 21...♜d8
22.♜a5+ ♜xd7 23.♜e5+] 22.fxg3
♞xh2! 0-1

LE TOP 100 ICCF – SEPTEMBRE 2006

1	Oosterom, J.J. van	GM	NED	2776	196	-	3
2	Andersson, U.	GM	SWE	2737	35	=	
3	Elwert, H.-M.	GM	GER	2727	236	=	
4	Berliner, H.J.	GM	USA	2726	49	=	
5	Neumann, J.	GM	GER	2716	89	-	1
6	Davletov, J.A.		RUS	2709	75	+43	
7	Timmerman, G.J.	GM	NED	2700	171	-	3
8	Voss, M.	GM	GER	2688	181	=	
	Tarnowiecki, H.	GM	AUT	2688	150	=	
10	Schön, W.	GM	CAN	2685	64	+11	
11	Rause, O.	GM	LAT	2684	199	=	
12	Anton, V.-M.	GM	GER	2683	240	=	
13	Langeveld, R.A.H.	SM	NED	2681	66	+28	
14	Léotard, C.	GM	FRA	2674	121	=	
15	Umansky, M.M.	GM	RUS	2672	119	=	
16	Costa, C.E.	GM	BRA	2663	137	-18	
17	Starke, R.-R		GER	2661	118	+26	
18	Sprengelmeier, C.	SM	GER	2655	53	-	2
19	Lepikhov, A.G	GM	UKR	2654	187	-	1
	Nizynski, M.	GM	POL	2654	82	=	
21	Hoeven, D. van der	GM	NED	2652	69	+	8
22	Hamarat, T.	GM	AUT	2650	252	=	
23	Chytilék, R.	GM	CZE	2649	135	-	6
24	Nimtzt, M.	GM	GER	2648	206	+10	
25	Gerhardt, F.	GM	GER	2645	164	+	6
	Hertel, P.	GM	GER	2645	129	+	3
27	Timm, J.C.	GM	USA	2642	68	=	
28	Normantas, V.P.	GM	LTU	2640	156	=	
29	Kujala, A.	GM	FIN	2639	48	=	
30	Küçükali, A.	SM	TUR	2638	106	-	9
31	Gaprindashvili, P.A.	SM	GEO	2636	76	-	4
32	Álvarez, R.G.	GM	ARG	2635	104	=	
33	Bang, E.	GM	DEN	2631	185	=	
	Winkler, T.		GER	2631	133	+85	
35	Poulsen, A.	GM	DEN	2630	96	=	
	Bachmann, A.	GM	GER	2630	65	=	
37	Geet, D.D. van	GM	NED	2629	63	=	
	Giuliani, S.	GM	ITA	2629	55	-	6
39	Knoll, H.	IM	AUT	2628	161	-	9
	Sender, C.	GM	GER	2628	142	=	
41	Lafarga Santorromán, D	SM	ESP	2626	88	+22	
	Kreuzer, M.	GM	GER	2626	71	-	3
43	Boger, R.	GM	NOR	2625	234	-21	
44	Soltau, A.	GM	GER	2624	316	-	2
45	Geenen, M.	GM	BEL	2622	183	+	6
46	Bern, I.	GM	NOR	2621	154	+	5
	Busemann, S.	GM	GER	2621	147	+	4
	Skrobek, R.	GM	POL	2621	99	-	4
	Toth, B.	GM	SUI	2621	78	+	3
50	Murray, T.J.	SM	USA	2620	55	+	3
51	Karacsony, Z.	IM	ROM	2619	147	+10	
	Raupp, T.	GM	GER	2619	116	=	
53	Stull, N.	GM	LUX	2618	195	=	
	Cipolli, A.C.R.	SM	BRA	2618	158	-	3
	Smith, R.	GM	USA	2618	50	=	
56	Toro Solís de O., G.F.	GM	CHI	2616	402	-	5

	João, N.	GM	BRA	2616	294	-	8
	Zanetti, V.	IM	ITA	2616	40	=	
	Hector, J	GM	SWE	2616	30	=	
60	Morgado, J.S.	GM	ARG	2612	428	=	
	Soberano, J.P.	GM	POR	2612	166	=	
	Weber, J.-M.	GM	LUX	2612	139	+	8
	Hoffmann, André	SM	GER	2612	50	=	
64	Carlsen, T.E.	IM	BRA	2609	619	+116	
	Walsh, H.	SM	ARG	2609	180	-11	
	Brenke, A.	GM	GER	2609	96	+	6
	Serafim, J.	SM	GRE	2609	89	+	2
68	Zilberberg, A.S.	GM	USA	2608	130	+	2
69	Lecroq, M.	GM	FRA	2607	211	+	3
	Persson, C.	GM	SWE	2607	146	+12	
	Perevertkin, V.V.	SM	RUS	2607	49	+	3
72	Coleman, P.L.	GM	ENG	2606	205	+14	
73	Windebank, G.H.		IRL	2605	138	-	5
74	Pasko, W.	SM	POL	2604	111	=	
	Gozman, A.	SM	UKR	2604	109	+	5
	Nasybullin, V.		KAZ	2604	56	+	6
77	Dronov, A.S.	GM	RUS	2603	61	+	1
78	Nickel, A.	GM	GER	2602	217	-	2
	Vassia, E.	GM	ITA	2602	66	=	
80	Rohde, W.	SM	GER	2601	88	=	
81	Ekebjærg, O.	GM	DEN	2600	264	=	
	Hall, R.V.M.	GM	ENG	2600	172	+18	
	Frey, K.	GM	MEX	2600	118	-	5
	Santana Peñate, G.	IM	CUB	2600	109	-11	
	Ninov, N.	GM	BUL	2600	86	-	2
86	Staudler, H.	SM	GER	2599	124	=	
	Branding, G.	GM	GER	2599	104	-	4
	Lekander, R.	GM	SWE	2599	76	=	
89	Guzy, G.		AUT	2598	138	+127	
	Casabona, C.	GM	ITA	2598	75	=	
91	Plomp, M.P	GM	NED	2597	295	-	6
92	Chopin, Ph.	SM	FRA	2596	165	-	9
	Wunderlich, H.-D.	SM	GER	2596	77	=	
94	Tocháček, M.	GM	CZE	2595	153	+	2
	Knobel, R.	GM	SUI	2595	76	-	2
96	Valent, P.	SM	AUT	2594	276	+	1
97	Kerr, S.	SM	AUS	2593	154	-17	
98	Bjuhr, A.	SM	SWE	2592	125	+19	
	Issler, .C.	GM	SUI	2592	93	=	
	Kluve, S.	GM	GER	2592	74	+	4

Top 10 féminin

1	Rause, O.	GM	LAT	2684	199	=	
2	Burghoff, A.	LG	GER	2568	55	+13	
3	Geldner, D.		GER	2512	54	=	
4	Perevertkina, I.V.	LG	RUS	2480	93	=	
5	Montag, A.	LM	GER	2444	63	=	
6	Plass-Caravan, M.	LG	ROM	2432	44	+	9
7	Plauth-Herr, S.	IM	GER	2419	102	=	
8	Zpeváková, K.	LM	CZE	2407	161	-	5
9	Roos, J.	LG	FRA	2405	156	-	1
10	Flügel, R.	LM	GER	2403	39	-	2

ÉCHECS ET LIVRES

Il fait nuit. Je rentre chez moi. J'enfile mes vieilles frusques, je sors l'échiquier, puis je me prépare un verre et j'entame une partie de Capablanca. Cinquante-neuf coups. Merveilleux échecs, glacés, insensibles, presque angoissants dans leur implacable mutisme.

Après avoir fini, j'écoute un moment les bruits par la fenêtre ouverte en respirant l'air de la nuit. Puis j'emporte mon verre dans la cuisine, je le rince, le remplis d'eau fraîche et, debout devant l'évier, je bois à petits coups en regardant ma tête dans le miroir.

– Toi et Capablanca ! je fais.

Raymond Chandler, *The High Window*,
éd. Gallimard.

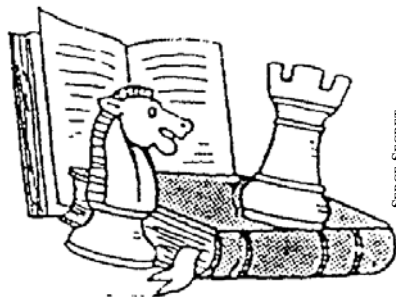

LE COURRIER DES ÉCHECS

REVUE FONDÉE EN 1947 PAR
GASTON BALBO

DIRECTEUR DE LA PUBLICATION
MICHEL LECROQ GM
22, rue Joseph-Malleville, 76290 Fontaine-la-Mallet
✉ mi.lecroq@infonie.fr

RESPONSABLE, COORDINATEUR
JEAN-MICHEL REFALO
6, boulevard du Lemans, 13012 Marseille
✉ jm.refalo@neuf.fr

RÉDACTION - MAQUETTE
PIERRE RUIZ-VIDAL
24, rue Alexandre-Dumas, 94370 Sucy-en-Brie
✉ pierre.ruiz-vidal@wanadoo.fr

CORRECTEUR
LAURENT TINTURE MI

DEMANDE DE C.D.E. ANCIENS
JACK LE DESSERT
✉ jkledessert@aol.com

IMPRESSION
DIAZO 51
23, rue du temple 51100 REIMS
☎ 03 26 88 41 81 – ✉ repro@diazo51.fr
COMMISSION PARITAIRE N° 70340

ONT PARTICIPÉ À CE NUMÉRO

HENRY BIRD,
PHILIPPE CHOPIN SM,
GEORGES GAMANT,
MATHIAS GUIDONI,
GILLES HERVET SM,
CHRISTOPHE JAULNEAU MI,
JOSÉ-OLIVIER LALIGA,
CHRISTOPHE LÉOTARD GM,
CLAUDE LEPAGE,
PIERRE-JEAN MILLET-LACOMBE,
ALAIN ROGEMONT MI,
LAURENT TINTURE MI.

TARIFS PUBLICITÉ

	1 n°	8 n°
1 page	87,20 €	697,60 €
1/2 page	45,58 €	364,64 €
1/4 page	24,70 €	197,60 €
1/8 page	12,81 €	102,48 €

Photo ou typon à la charge de l'annonceur. Pour les adhérents de l'A.J.E.C. : première annonce gratuite, les suivantes **5 €** l'annonce. S'adresser à la rédaction.

Les paiements destinés à l'A.J.E.C. se font par chèque postal, bancaire ou mandat cash, libellés au nom de l'A.J.E.C. sans autre spécification et adressés aux responsables concernés. N° du C.C.P. :

30041 00001 0 678721W 020 90 Paris

Le numéro souligné est suffisant pour un virement à l'intérieur de la métropole et des DOM-TOM.

AJÉCISTEMENT VÔTRE

Sansas, André - Schlemaire
corr FRA-12ch promotion, 1947

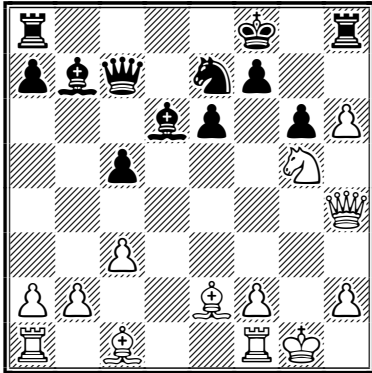

Berriot, Bernard - Laurent, Paul
corr Coupe de France, 1974

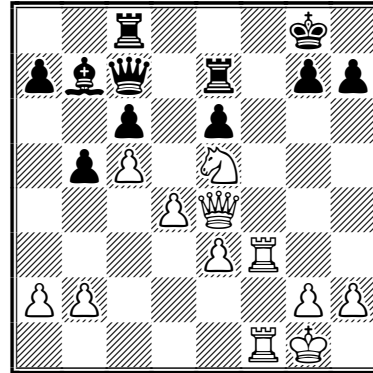

Bergraser, Volf - Griesmann, Marcel
corr FRA-18ch, 1953

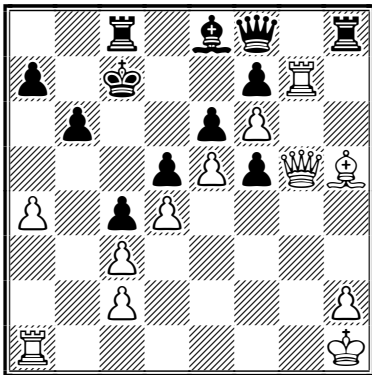

Burnier, Louis - Fietkau, Arnold
corr Rhône-Alpes ch, 2000

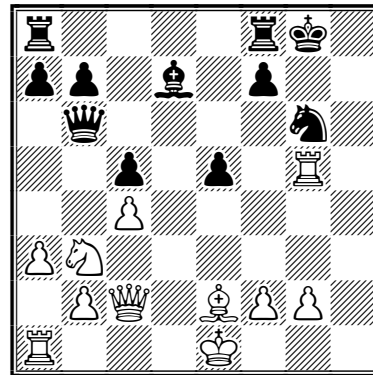

Moindrot, Maurice - Roos, Michel
corr FRA-23ch, 1958

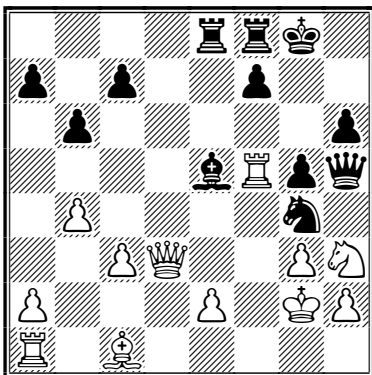

Aubron, Dominique - Giraudet, Pierre
corr AJEC 5146, 2002

