

# Le courrier des échecs

536  
janvier 2004

REVUE MENSUELLE DU JEU D'ECHECS PAR CORRESPONDANCE



3 EUROS

---

# A.J.E.C.

---

ASSOCIATION DES JOUEURS D'ECHECS PAR CORRESPONDANCE  
AFFILIEE A L'INTERNATIONAL CORRESPONDENCE CHESS FEDERATION

---

## COMITE DIRECTEUR

BERRIOT, BOUVEROT, BRIET, BRUNEAU, COCLET, GEIDER,  
GUIDICI, HERVET, JOUAULT, LE BLED, LECROQ, RUCH, TINTURE, YVINEC

---

## RESPONSABLES

- **Président** : O. BOUVEROT, 1, rue des Jonquilles, 78990 Elancourt ☒ [president@ajec-echecs.org](mailto:president@ajec-echecs.org)
  - **Vice-présidents** : F. GEIDER, 31, rue du Nord, Appt 301, 72200 Le Mans ☒ [fgeider@club-internet.fr](mailto:fgeider@club-internet.fr) et E. RUCH, 5, rue Denis-Papin, 91220 Brétigny-sur-Orge ☒ [delegue-iccf@ajec-echecs.org](mailto:delegue-iccf@ajec-echecs.org)
  - **Trésorier** : B. BERRIOT, 18, rue des Andiers, 02820 Saint-Erme ☒ [tresorier@ajec-echecs.org](mailto:tresorier@ajec-echecs.org)
  - **Secrétaire** : G. HERVET, 6 bis, rue Laurent-Poli, 77760 Achères-la-Forêt ☒ [secretaire@ajec-echecs.org](mailto:secretaire@ajec-echecs.org)
  - **Contact Email ICCF** : E. RUCH, ☒ [iccf-contact@ajec-echecs.org](mailto:iccf-contact@ajec-echecs.org)
  - **Rédacteur du site web** : O. BOUVEROT ☒ [webmaster@ajec-echecs.org](mailto:webmaster@ajec-echecs.org)
  - **Arbitre national** : P. TOMBETTE, 10, avenue Bourdonnet, 92700 Colombes.
  - **Classement** : J. FLECHER, 6, rue Beauséjour, 85220 Saint-Maixent-sur-Vie ☒ [josephflecher@free.fr](mailto:josephflecher@free.fr)
  - **Archives** : L. TINTURE, rue du Fossé, 26400 Grâne ☒ [laurent.tinture@wanadoo.fr](mailto:laurent.tinture@wanadoo.fr)
  - **Rédaction du C.D.E.** : G. GUIDICI ☒ [gilles.guidici@wanadoo.fr](mailto:gilles.guidici@wanadoo.fr)
  - **Inscription-Accueil** : B. MALLET, 7, bd Bontemps 13120 Gardanne ☒ [accueil@ajec-echecs.org](mailto:accueil@ajec-echecs.org)
- 

## COMPETITIONS NATIONALES

- **Directeur général des tournois** : L. TINTURE
  - **Championnat de France** : B. JOUAULT, 6 bis, rue du Neubourg, 27000 Evreux ☒ [jouault.bruno@wanadoo.fr](mailto:jouault.bruno@wanadoo.fr)
  - **Tournois à 5 joueurs (8 parties)** : P. LE BLED, 25 bis, rue La Haie aux Vaches, Saint Hubert, 78690 Les Essarts-le-Roi ☒ [t5@ajec-echecs.org](mailto:t5@ajec-echecs.org)
  - **Coupe de France** : P. PANSIER, 437, avenue Interaquis, 84320 Entraigues-sur-Sorgue, ☒ [philippe.pansier1@libertysurf.fr](mailto:philippe.pansier1@libertysurf.fr)
  - **Tournois thématiques** : G. GAMANT, 443, rue de Guergay, 22310 Plestin-les-Grèves ☒ [georges.gamant@wanadoo.fr](mailto:georges.gamant@wanadoo.fr)
  - **Tournois régionaux et interrégionaux** : L. BURNIER, 9, rue Anatole-France, 01100 Oyonnax ☒ [l.burnier@libertysurf.fr](mailto:l.burnier@libertysurf.fr)
  - **Mémorial Jacques Jaudran** : L. TINTURE
  - **C.F.D.C.** : P. GIRAUDET ☒ [pierre.giraudet@wanadoo.fr](mailto:pierre.giraudet@wanadoo.fr)
- Les adhérents de l'A.J.E.C. s'inscrivent auprès des directeurs concernés. Les tournois organisés par l'A.J.E.C. sont gratuits ; fournir une enveloppe timbrée sans adresse lors de votre inscription. Pour recevoir la grille complète des résultats, joindre une enveloppe affranchie.
- 

## TOURNOIS INTERNATIONAUX

- **Délégué ICCF, Jubilé ICCF (Email) et rencontres amicales par équipes** : E. RUCH, 5, rue Denis-Papin, 91220 Brétigny-sur-Orge ☒ [delegue-iccf@ajec-echecs.org](mailto:delegue-iccf@ajec-echecs.org)
- **Rencontres officielles par équipes et Coupes Mondiales (Poste + Email)** : D. ROZIER, Les Guichards, Maison Porta, 38410 Vaulnaveys-le-Haut ☒ [lasker38@hotmail.com](mailto:lasker38@hotmail.com)
- **Championnats du monde et d'Europe, tournois de maîtres sur invitation** : E. RUCH
- **Tournois GMN et MN (Email + Poste)** : S. ROYNET, 46, rue Marcelin-Berthelot, 80090 AMIENS ☒ [tournoisMN@ajec-echecs.org](mailto:tournoisMN@ajec-echecs.org)
- **Tournois Email de catégorie O, H et M** : E. RUCH
- **Tournois WT et EU (Poste) et Jubilé ICCF (Poste)** : M. BRIET, 191, rue des Marronniers, 44850 LIGNE ☒ [michel\\_briet@club-internet.fr](mailto:michel_briet@club-internet.fr)
- **Tournois thématiques ICCF** : G. GAMANT

### DROITS D'INSCRIPTION

Tournois WT/M, EU/M	à 11 joueurs	<b>10</b>	<i>Veillez préciser votre choix pour toute inscription : Email ou Postal</i>
Tournois WT/O et H, EU/O et H	à 7 joueurs	<b>7</b>	
Tournois thématiques Email ou Postaux		<b>10</b>	
Tournois à normes de MI Email ou Postaux		<b>24</b>	
Tournois à normes de GMI Email ou Postaux		<b>40</b>	

### CARTES DE JEU

S'adresser à : G. GUIDICI, 13, rue de Maizières, 39210 Voiteur  
(paiements à l'ordre de l'A.J.E.C.)

– Cartes papier glacé (à mettre sous enveloppe)	<u>150 ex.</u> <b>6,86</b>	<u>300 ex.</u> <b>10,67</b>
– Cartes postales deuxième génération	<b>9,12</b>	<b>14,48</b>
– Stock de cartes roses et vertes épuisé		

---

SITE WEB DE L'A.J.E.C. : <http://ajec-echecs.org>

# LES VOEUX DU PRÉSIDENT

## OLIVIER BOUVEROT

Chers amis de l'A.J.E.C.,

Laissez-moi tout d'abord vous présenter, au nom du Comité Directeur et de tous les responsables de notre association, tous mes voeux de santé, bonheur et réussite pour cette nouvelle année.

A bien des titres, 2004 pourrait constituer une année charnière pour l'A.J.E.C. ; tout d'abord avec l'élaboration de nouveaux statuts que vous découvrirez bientôt, mais aussi avec le lancement de compétitions innovantes. Notre association se veut un lieu de convivialité, c'est aussi un lieu de diversité où chacun doit avoir la possibilité de pratiquer le jeu par correspondance de la manière qu'il affectionne. C'est ainsi que, outre le "prix de beauté AJEC" pour lequel nous vous espérons nombreux à concourir, vous découvrirez dans ce numéro le "tournoi de la Régence", plus spécifiquement destiné à une catégorie de joueurs qui reste trop souvent dans l'ombre. Quant aux joueurs connectés à l'internet, j'espère pouvoir leur annoncer une bonne surprise d'ici la fin de l'année ...

La vitalité d'une association se mesure également à travers les initiatives de ses membres ; nous ne saurions trop engager chacun à participer d'une manière ou d'une autre, selon ses possibilités, au développement de l'A.J.E.C., à oeuvrer pour enrayer la chute de nos effectifs, afin que les valeurs d'amitié que nous véhiculons soient diffusées le plus largement possible. J'encourage vivement tous ceux qui le souhaitent à nous soumettre leurs projets, comme il a été fait pour le "tournoi de la Régence" ; ils seront examinés avec le plus grand intérêt.

Enfin, je voudrais au nom de tous remercier Michel Bruneau pour le formidable travail accompli l'année dernière. Il a su remplacer Pierre Ruiz-Vidal au pied levé, ne ménageant ni son temps ni ses efforts pour notre revue, y imprimant au passage sa touche personnelle. Michel a toutefois souhaité prendre du recul, la charge de travail se révélant trop importante ; il s'occupera désormais, avec le dévouement et l'énergie qui le caractérisent, du secteur ô combien stratégique de la promotion, en collaboration avec ceux qui le souhaitent. C'est donc Gilles Guidici, précédemment rédacteur adjoint, qui reprend le flambeau ; il sera pour ce faire assisté de Laurent Tinture. Bon courage à eux !

Bien amicalement à tous,

Olivier Bouverot



### SOMMAIRE

\*\*\*\*\*

Le JPC au féminin avec une présentation de notre amie Pascale Pittiani.

\*\*\*\*\*

Philippe Girardot nous ramène un siècle et demi en arrière à la redécouverte d'une partie fantastique de Paul Morphy. Notre collaborateur y défend brillamment ses idées et revient sur des analyses de Garri Kasparov !!

\*\*\*\*\*

Les règlements de 2 nouveautés pour ce début d'année; le "**prix de beauté AJEC**" et le "**Tournoi de la Régence**".

\*\*\*\*\*

Sans oublier bien entendu les activités nationales et internationales avec de jolies parties issues du match France - Russie et du NSTT 2.

\*\*\*\*\*

Bibliographie avec la présentation de "64 great chess games". Un superbe ouvrage où vous retrouverez les meilleurs joueurs par correspondance dans leurs meilleures prestations !

\*\*\*\*\*

Enfin, Denis Rozier vous propose pour finir de très belles études.

# LE JPC AU FÉMININ

SYLVIE ROYNET

Ce mois-ci,  
**PASCALE PITTIANI**

*Bonjour Pascale. Tout d'abord, merci d'avoir accepté de répondre à cette interview. L'initiative de Sylvie de mettre en place une rubrique m'a tout de suite séduit. Passionnée comme tu l'es par les Echecs, j'ai immédiatement pensé à toi. Peux-tu te présenter, nous dire depuis quand tu pratiques le JPC ?*

J'ai 42 ans, trois enfants ; deux filles de 21 et 15 ans et un fils de 19 ans, ex-joueur d'échecs. Je suis comptable d'entreprise intérimaire.

J'ai découvert les échecs vers l'âge de 15 ans, mais issue d'une famille où l'on ne connaissait pas ce jeu, j'ai toujours eu du mal à trouver des partenaires.

Je joue en club depuis 6 ou 7 ans et je pratique les échecs par correspondance depuis environ 6 ans.

*Comment en es-tu venue à choisir ce type de pratique des Echecs ?*

C'est Franck Curnillon, alors président du club de Chatillon-sur-Chalaronne dans l'Ain qui m'a conseillé de jouer par correspondance. Je me suis inscrite à un tournoi Europe-Echecs, cela m'a plu et j'ai poursuivi avec l'AJEC.

*Tu m'avais confié, il y a peu de temps que tu observais souvent chez les pratiquants masculins, une certaine condescendance à votre égard mais également de profondes blessures à l'amour-propre pour tes victimes. Peux-tu nous en dire plus ?*

C'est vrai qu'il y a une grande condescendance à notre égard, mais il est parfois difficile pour un adversaire de la gente masculine de reconnaître que son adversaire "féminine" a été meilleure que lui. Une petite anecdote : à la fin d'une partie, mon adversaire qui a préféré se faire mater plutôt que d'abandonner m'a demandé de lui notifier le mat en donnant la position de chaque pièce. C'était mon tout premier tournoi par correspondance.

*A travers ta pratique du JPC à l'AJEC, as-tu observé souvent ce genre de comportement "machiste" ?*

"Machiste" ? je ne dirai pas cela. Disons que c'est une surprise pour certains de découvrir que des joueuses d'échecs pratiquent également le jeu par correspondance. Certes, nous ne sommes pas très nombreuses et tout le monde n'a pas le "privilège" de nous rencontrer...

*Quels sont actuellement les types de tournois que tu affectionnes ?*

J'aime bien les tournois à cinq. Avec huit parties, le rythme me convient. Je préfère jouer peu mais m'investir dans mes parties, ce qui n'est pas évident...

*Les grandes compétitions féminines par équipe pâtissent énormément d'un manque de participantes, à tel point d'ailleurs qu'un grand nombre de fédérations renoncent maintenant à aligner une équipe.*

*Aurais-tu un remède miracle, une idée ingénieuse qui permettrait d'étoffer notre maigre contingent féminin ?*

Malheureusement non. On manque cruellement de féminines aux échecs en général et c'est encore pire par correspondance. Je ne connais pas de remède miracle pour pallier ce manque d'effectif. Mais, c'est peut-être à vous, Messieurs d'encourager votre entourage féminin à jouer aux échecs par correspondance !!!

*Jacqueline Roos, Marthe Raimondi et Sylvie Roynet sont des piliers de l'Equipe de France. Serais-tu toi aussi tentée pour une expérience internationale ?*

Mon expérience internationale se résume à un tournoi par équipe, France-Finlande dans lequel j'ai fait 1.5/2. Très sincèrement, la notation internationale me gêne beaucoup. Je suis habituée à la notation chiffrée lettrée. Pourquoi deux systèmes différents ?

*Pour conclure cette interview durant laquelle j'ai pris beaucoup de plaisir à*

*t'interroger, peux-tu nous dire un petit mot sur le CDE ?*

Le CDE est une revue très sympathique. Les articles sont variés, les parties bien commentées. On sent qu'il y a beaucoup d'efforts de faits pour innover, donner un maximum d'informations et de plaisir aux lecteurs joueurs.

*Merci beaucoup Pascale. Ta spontanéité et ta bonne humeur communicative sont deux arguments de poids en faveur du JPC au féminin.*

*Propos recueillis par Gilles Guidici.*

### EE/97.E.25

#### DEFENSE FRANCAISE- C19 Pascale PITTIANI - P. GOYET

1.e4 e6 2.d4 d5 3.♖c3 ♘b4 4.e5  
♗e7 5.a3 ♗xc3+ 6.bxc3 c5 7.a4!  
♗d7 8.♗f3 ♖a5 9.♗d2 ♗bc6  
10.♗d3

10.♗a3 cxd4 11.cxd4 ♖xd2+ 12.♗xd2!  
♗f5 13.c3 ♗a5 14.♖a2 ♖c8 15.♗b5  
♗c4+ 16.♗d3 ♗xa3 17.♖xa3 avec une  
position encore intéressante mais un peu  
terne. 1/2-1/2 (54 coups) Kraenzle,H-  
Bliss,H/GER-ch qgB10 1993

10...f6 11.0-0 fxe5 12.dxe5 c4

12...0-0 13.♖e1 ♗f5 14.g4!? ♗fe7  
15.♗xh7+! ♗xh7 16.♗g5+ ♖g8 17.♗d3  
♗f5 18.gxf5 ♖xf5 19.f4 ♗d8 20.♗d2  
♖b6 21.c4 d4 22.♗e4 (22.♖h3!?)  
22...♗f7 23.♗g3 ♗h6 24.♗xf5± et les  
Blancs gagnèrent assez facilement. 1-0  
(45 coups) Orosz,P-Peter,J/corr 1981

13.♗e2 ♗g6 14.♗a3!

Le Fou trouve là une belle case de développement, empêchant le petit roque adverse et mettant la pression sur toute la diagonale a3-f8.

14...♗cxe5

Thématique et quasiment forcé.

15.♗xe5

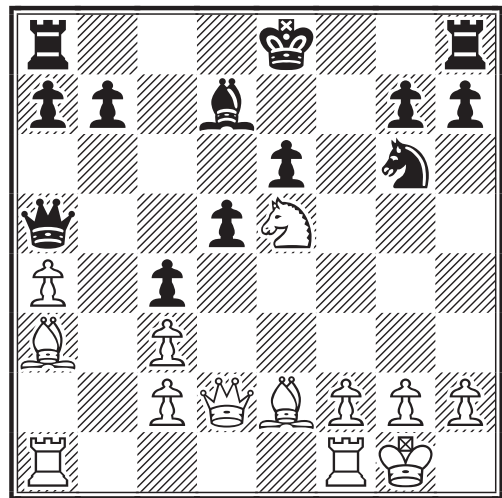

15...♗c7?

Une faute mais l'autre alternative plus logique 15...♗xe5 échoue également. 15...♗xe5 16.♗h5+! g6 17.♗g5 menace le mat en e7 17...♗c6 18.♖f6 ♖g8 19.♖ae1 gxf5 20.♖xe6+ ♗xe6 21.♖xe6+ ♗d8 22.♖xg8+-

16.♗xd7 1-0

### EE/96.E.27

#### DEBUT DU PION DAME- D02 Pascale PITTIANI - Didier DEJONKHEERE

1.d4 d5 2.♗f3 ♗g4 3.♗g5?!

Un coup de développement qui sans être franchement mauvais tape un peu dans le vide. 3.♗e5 retombe dans une Trompovsky avec couleurs inversées.

3...♗h5 4.g4 ♗g6 5.h4 e6 6.♗f4 f6  
7.♗xg6 hxg6 8.♖d3 g5 9.♗g3 ♗c6  
10.♖g6+ ♗d7 11.c3 ♖e8 12.♖d3 ♗ge7  
13.♗g2 gxf4 14.♖xf4 ♖xf4 15.♗xf4  
♖g6 16.♖xg6 ♗xg6 17.♗g3 ♗d6  
18.♗xd6 ♖xd6= Avec leur Roi bien placé et des pièces actives, les Noirs ont un bon avantage positionnel. 0-1(40 coups) City London-City St-Petersburg/intercity telegraph 1886

3...♗f5 4.c4 f6 5.♗f3 c6 6.cxd5 (6.♖b3!?) plus proche de notre conception actuelle du traitement de l'ouverture et de la lutte pour l'initiative. 6...♖d7 7.♗c3 e6 8.e3 ♗g4 9.♗e2 ♗xf3 10.gxf3! ♗e7 11.e4 une poussée libératrice bien préparée. 11...♗a6 12.♗e3 ♖d8 13.♖a4 g6

14.cxd5 cxd5 15.♖c1 ♜xa4 16.♗xa4 f5  
 17.e5 ♞c8 18.♞xc8+ ♗xc8 19.♗b5+  
 ♜d8 20.♗g5+ ♜c7 21.♜e2! ♗b4 22.♗f6  
 ♞g8 23.♗e8 ♗h6 24.♗f7 ♞f8 25.♗xe6±  
 1-0 (36 coups) Mooij,W - Johnson,M/ICCF  
 1999) 6...cxd5 7.♗c3 e6 8.♜b3 ♜d7  
 9.♗h4 ♗g4 10.e3 ♗c6 11.a3 ♞c8 0-1  
 Lee,F-Blackburne,J/telegraph GBR-USA  
 1890 avec une petite initiative noire. 0-1  
 (29 coups)

### 3...h6

Après seulement 3 coups, nous sommes déjà quasiment hors théorie.

4.♗h4 ♗xf3 5.exf3 ♗c6 6.♗b5  
 ♜d7 7.0-0 e6=

Les Noirs ont déjà égalisé sans difficultés.

8.♗c3 g5 9.♗g3 ♗f6 10.♗e5!? ♗g7  
 11.♗xf6?! ♗xf6 12.♗e2 a6 13.♗a4  
 b5 14.♗b3 ♗a5 15.c3 ♗xb3  
 16.axb3 0-0

La position est ici toujours légèrement favorable aux Noirs.

17.f4 ♜d6 18.♗g3

Difficile de juger ce coup, !? ou ?! La frontière est quelquefois ténue.

18...♜xf4 19.♗h5 ♜f5 20.f3?!

affaibli les cases noires alors que le Fou noir est encore en jeu.

20...♗e7 21.♗g3 ♜f4 22.♗h5

Les Blancs n'ont pas grand chose à espérer et proposent implicitement le partage du point.

22...♜d6 23.♜d3 f5?

Affaibli inutilement e6. Il était certainement meilleur de travailler la position à l'aile Dame par 23...c5 suivi de 24...♞fc8.

24.♞ae1 c5 25.dxc5 ♜xc5+ 26.♜h1  
 ♜c6 27.g4!

Les Blancs ont parfaitement compris où résidaient les faiblesses des Noirs.

27...♞f7 28.♞f2 ♗c5 29.♞fe2 ♞e8  
 30.♞e5!?

fixe intelligemment la position.

30...♗f2 31.♞1e2 ♗b6

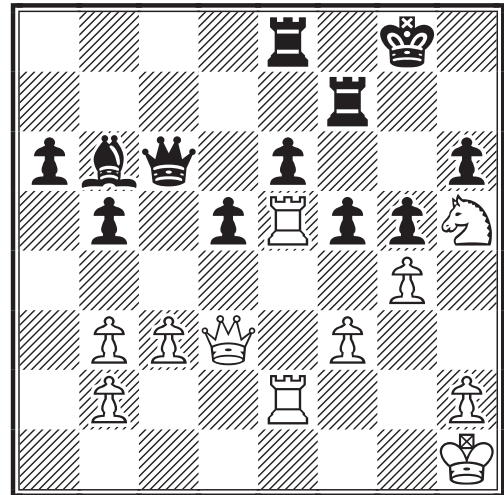

32.gxf5 ♜c5

menace mat en g1...

33.♞e1 ♜f8

...et permet un retour rapide en défense.

34.♞xe6 ♞xe6 35.♞xe6 ♗c5

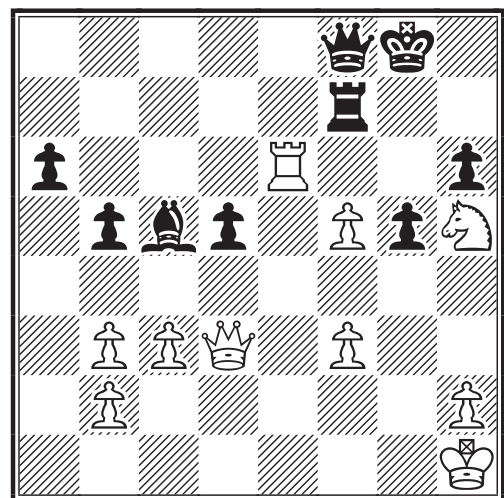

36.♞g6+ ♜h7 37.f6 ♗a7 38.♞g7+  
 ♜h8 39.♜h7# 1-0

Nous avons la tristesse de vous faire part du décès de **Daniel Schlemaire**, le doyen de notre association.

En effet, notre ami avait adhéré à l'AJEC pour la première fois en 1948 avant une longue interruption et un retour en 1994.

L'AJEC présente ses condoléances à sa famille et à ses proches.

# RETOUR SUR LA DEFENSE PHILIDOR

PHILIPPE GIRARDOT

**D**ans le numéro de septembre d'Europe-Echecs, page 58, la partie Morphy-Duc de Brunswick & Comte Isouard 1858 est commentée par une plume on ne peut plus prestigieuse. Cette partie, par ses qualités esthétiques et le fait qu'elle peut avantageusement remplacer un cours théorique sur le développement, me tient particulièrement à coeur. En effet, je la montre régulièrement aux jeunes joueurs de mon cercle et je suis sûr qu'il en est de même pour bien des formateurs. Or en deux endroits (en particulier sur le crucial huitième coup), mes estimations sont en contradiction avec celles du Grand Garri. Son analyse ne fait d'ailleurs que reprendre celle parue dans la base de Chessbase quelques années plus tôt, en changeant certaines évaluations. Il faut toutefois signaler que la partie est tirée d'une série de 3 gros livres (en anglais : "On my great predecessors") ou le numéro 1 mondial nous fait revivre plusieurs centaines de parties ; ce qui représente un travail colossal.

PARIS 1858

DEFENSE PHILIDOR- C41

Paul MORPHY -

Duc de Brunswick et Comte Isouard

1.e4 e5 2.♘f3 d6 3.d4 ♕g4?!

Les Cavaliers avant les Fous. (3...♘f6; 3...♘d7; 3...exd4 4.♘xd4 ♘f6)

4.dxe5 ♕xf3

4...♘d7 (Mises) 5.exd6 ♕xd6 et sur un jeu précis, la compensation des Noirs pour le pion n'est pas suffisante. 4...dxe5 5.♖xd8+ ♖xd8 6.♘xe5+-]

5.♖xf3 dxe5 6.♕c4

6.♖b3!? Un coup récent qui a le mérite de forcer la perte de temps et l'affaiblissant 6...b6

6...♘f6?

6...♖f6?! 7.♖b3 ♕c5? (7...b6±) 8.♖xb7! Il semble que l'on peut se permettre ce coup. 8...♖xf2+ 9.♕d1 ♖xg2 10.♖f1!

A) 10...♘f6 11.♖c8+ ♖e7 12.♖xh8 ♘xe4 (12...♖xe4 13.♖xg7+-) 13.♖xf7+ ♕d6 14.♖d8+ ♘d7 15.♖xd7#

B) 10...♖g4+ 11.♕e2 ♖d7+ 12.♘d2 ♘f6 13.♖xa8 0-0 14.c3! ♘c6 15.♖b7 ♖b8 16.♖a6 ♘xe4 17.♕c2 ♘f2 18.♕f3+- ♖d6 19.♖e2 ♖g6+ 20.♘e4 ♖b4 21.♖xf2 ♕xf2 22.a3 ♖a4 23.b3 ♖d4 24.♕b2 1-0 Nolf,G-Nolf,F/cr BEL 1996

6...♖d7 Malgré le score écrasant des blancs contre ce coup, il semble effectivement sensiblement meilleur que celui de la partie.

7.♖b3 ♖e7□

7...♖d7 8.♖xb7 ♖c6 9.♕b5

8.♘c3!!

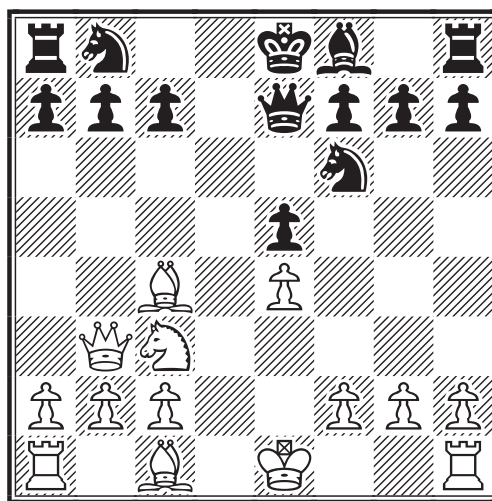

Développement, développement, développement !

8.♕xf7+?! ♖xf7! (8...♖xf7+- Kasparov. Le plus fort ELO de l'univers, qui n'a pas caché avoir abondamment utilisé son copain Fritz, arrête l'analyse ici et enterre la ligne. Pourquoi ? A mon avis, la réponse est la suivante : La fonction d'évaluation de Fritz doit afficher clairement : "Va jouer aux billes !!".)

9.♖xb7 Les Blancs gagnent du matériel mais perdent du temps pour échanger un Fou actif contre une Tour qui ne l'est pas du tout. Méfiance.

9...♕c5!

A) 10.♖c8+? ♖e7 11.♖xh8 ♕xf2+ 12.♖xf2 ♘xe4+ 13.♖e3 ♘d7

A1) 14. ♖xa8 ♕f2+ 15. ♗xe4 (15. ♗d3 ♜dc5+ 16. ♗c4 ♗d4+ 17. ♗b5 ♖a4#) 15... ♗e2+ 16. ♗d5 ♜b6+ 17. ♗c6 ♗e4+-+  
 A2) 14. ♖f1 14... ♗xf1 15. ♗xg7+ ♗e6 16. ♗g4+ ♗d6+-  
 B) 10. ♗xa8 10... 0-0

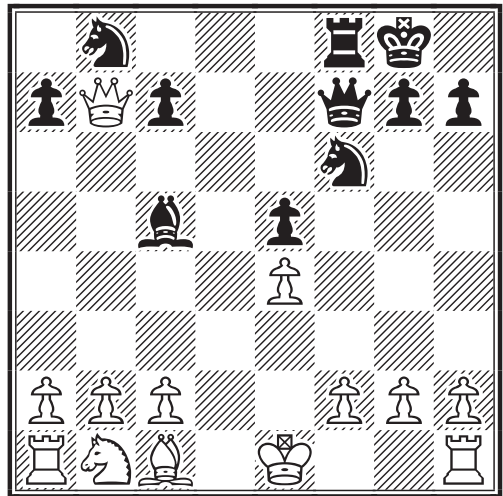
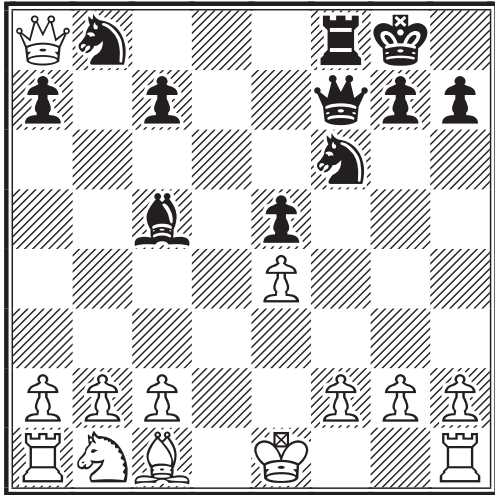

Les rôles sont inversés. En échange du déficit matériel, les Noirs ont une formidable avance de développement et menacent d'attrapper la Dame par c6, ♗d7 ou ♗c7 et ♜a6. Alerte!

B1) 11. f3 c6 12. b4 ♗b6 13. ♜d2 ♗c7= ♗c7= ♗c7=  
 B2) 11. 0-0 c6 12. b4 (12. ♜c3 ♜g4 13. ♜d1 ♗d7 14. h3 ♜f6 15. ♜c3 ♜a6 16. ♗xf8+ ♗xf8=) 12... ♗b6 13. ♜c3 (13. b5 ♜xe4 ♜f2, ♜g3+-) 13... ♗d4 14. ♗b2 ♗d7 15. b5 cxb5 16. ♜d5 ♗xb2= ♗b2=  
 B3) 11. ♗e3 ♗xe3 12. fxe3 c6 13. 0-0 ♗d7 14. ♜c3 ♜a6= ♗a6=  
 B4) 11. ♗b7 (voir diagramme colonne suivante)

11... ♗xf2+!! 12. ♗e2 (12. ♗xf2 ♜xe4+ avec attaque de mat. 12. ♗f1?! ♗b6 13. ♗e1 ♗c4 14. ♜d2 ♗b5=) 12... ♗h5+ 13. ♗xf2 ♜d5+ 14. ♗e1 (14. ♗g3 ♗g6+ 15. ♗h3 ♗h5+ perpet) 14... ♗h4+ 15. ♗d1 ♗g4+ et là également perpétuel.  
 8. ♜c3!? Kasparov; 8. ♗xf7+! Kasparov]

**8...c6 9. ♗g5 b5**

Vous pensez avoir joué une partie intéressante, spectaculaire ou qui présente des curiosités mais vous n'avez pas le temps de l'analyser en profondeur ou de la commenter pour le Courrier Des Echecs. Dans ce cas, faites la parvenir à un membre du Comité de Rédaction avec quelques brefs commentaires. Nous ne manquerons pas d'étudier votre partie avec le plus vif intérêt et de la publier avec de riches analyses.

Le Comité de Rédaction.

Donné partout comme la faute décisive mais en pratique, il est déjà difficile de trouver un coup satisfaisant.

9... ♗c7 a aussi été testé 10. 0-0 a6 (ou 10... ♗c5 11. ♗xf7+ ♗xf7 12. ♗d8+ ♗e7 13. ♗xb7+ ♗e6 14. ♗b3+ ♗e7 15. ♗xh8+- Papadopulos, D-Gomez, E Buenos Aires 2000) 11. ♗xf7+!! ♗xf7 12. ♗d8+ ♗e7 13. ♗xb7+ ♗xd8 14. ♗xf7+- Joyce, J-Gillen, S Master Grand prix 1993

9... b6 10. 0-0 ♜bd7 11. ♗xf6 ♜xf6 (11... ♗xf6 12. ♗xf7+!±) 12. ♜b5! avec attaque gagnante.

**10. ♜xb5! cxb5 11. ♗xb5+ ♜bd7 12. 0-0 ♗d8 13. ♗xd7! ♗xd7 14. ♗d1 ♗e6 15. ♗xd7+ ♜xd7 16. ♗b8+!! ♜xb8 17. ♗d8# 1-0**

Une partie caractéristique du style de Morphy. Le développement et l'initiative passent souvent devant les considérations matérielles. Un héritage que Kasparov n'a en aucun cas renié. Le final éblouissant est surtout mis en valeur mais, pour ma part, je trouve le début beaucoup plus instructif. Mais... j'espère que vous n'admettez pas un traître mot des balivernes que je viens de vous conter car comme le disait notre légende de la correspondance le Docteur Volf Bergraser : "Ne croyez que vos propres analyses".



# REGLEMENT LE PRIX DE BEAUTÉ A.J.E.C. JEAN-MARC YVINEC

**J**e voudrais commencer par une citation de François Le Lionnais : "C'est un bien curieux divertissement que notre jeu d'échecs ! Au lieu de lutter eux-mêmes, bien des joueurs éprouvent un plaisir aussi vif à rejouer des parties de maîtres. Cette prédilection n'est-elle pas la preuve qu'il y a beaucoup d'amateurs pour lesquels le jeu d'échecs apparaît plutôt comme un spectacle délectable que comme une épreuve de force ? Et voilà posée la question de la Beauté aux échecs.

Il y a en effet une beauté échiquéenne comme il y a une beauté féminine, une beauté florale, une beauté musicale, une beauté géométrique. On éprouve une émotion esthétique souvent profonde en communiant avec cette beauté et cela n'a rien à voir avec le sentiment, si agréable pour quelques-uns, de se savoir plus fort que d'autres joueurs. "

\*\*\*\*\*

La coutume de décerner des Prix de Beauté est assez récente ; je voudrais juste citer ici quelques dates :

**1876** : Le premier prix de beauté décerné. Il s'agit de la partie Bird-Mason disputée à New-York.

**1884/1885** : La première partie par correspondance primée, Kitson- Tatnall...

**1892** : Le premier tournoi Français (Paris, Café de la Régence), Sittenfeld-Janowski.

C'est dans cette perspective que nous vous proposons un Prix de Beauté AJEC. Vous trouverez plus loin le règlement de ce prix qui sera décerné à la plus "belle", à la "meilleure" partie de l'année.

Comment ? Sur la base de critères pré-définis et chiffrés ! Nous vous proposons de reprendre les critères élaborés en son temps par François Le Lionnais et explicités dans son ouvrage "Les Prix de Beauté aux échecs".

Pour ce faire, il est créé une commission prix de Beauté. Son rôle sera d'analyser toutes les parties candidates et de les passer au "crible" de ces critères... A l'issue de cette analyse, la commission proposera trois nominés, et ce seront vous, les adhérents de l'AJEC qui élirez démocratiquement (via un vote organisé dans le CDE) la partie qui aura les honneurs d'être Le Prix de Beauté !

Je tiens ici à remercier tous ceux qui, de près ou de loin, nous ont aidé à concrétiser ce projet. Sans eux, ce Prix de Beauté n'aurait jamais pu voir le jour. Qu'ils reçoivent ici un remerciement collectif (comme cela personne n'est oublié...)

Nous déclarons donc ouvert le Prix de Beauté 2003.

Alors, pas de fausses pudeurs. Inscrivez vos parties le plus vite possible ; exceptionnellement la date butoir des inscriptions est fixée au 31 mars 2004. Les inscriptions (parties commentées) sont à envoyer à votre serviteur, soit par courrier à l'adresse ci-dessous, soit par e-mail (cf. mon profil sur le site [ajec-echecs.org](http://ajec-echecs.org)).

Jean-Marc YVINEC  
14, rue François Lavieille  
F-50100 CHERBOURG  
FRANCE



### Pierre Bretagnolle

Dessinateur bien connu de tous les échéphiles grâce notamment à son humour et ses célèbres “chiant-pions” dans la défunte revue “Gambisco - Le joueur d’échecs”. Il nous fait ici l’honneur et l’amitié d’agrémenter notre revue de l’un de ses magnifiques dessins. Merci beaucoup pour cette attention aussi délicate que désintéressée !

## RÈGLEMENT

### ARTICLE 1 :

Il est créé une "commission Prix de beauté". Cette commission, formée de trois membres, sera chargée d'administrer et de décerner le Prix de Beauté AJEC.

### ARTICLE 2 :

Le Prix de beauté AJEC sera annuel et récompensera la plus belle partie. Pour concourir les conditions suivantes devront être respectées :

- 1) Les parties (commentées) terminées dans l'année doivent être reçues par la commission avant le 31 janvier.
- 2) Un des deux joueurs au moins doit être membre de l'AJEC et à jour de sa cotisation. La partie doit avoir été jouée dans une compétition organisée par L'AJEC ou l'ICCF à l'exclusion des tournois thématiques.
- 3) A défaut, un joueur non-membre de l'AJEC peut concourir si sa partie est jouée dans le cadre d'un tournoi spécial ou commémoratif organisé par l'AJEC.

### ARTICLE 3 :

1) Le Prix de Beauté sera attribué en fonction des critères développés par François Le Lionnais dans son ouvrage "Les Prix de Beauté aux Echecs" à savoir :

**La correction du premier genre.**

**La correction du deuxième genre.**

**La difficulté :** une partie est d'autant plus belle que les deux adversaires se créent plus de difficultés et déjouent les manœuvres qui leur sont opposées.

**La vivacité :** une partie est d'autant plus belle qu'elle contient un moins grand nombre de coups ternes et un plus grand nombre de coups spectaculaires (imprévus, sacrifiant du matériel ou de l'activité).

**L'originalité.**

**La richesse** (apparente ou invisible). Une partie est d'autant plus belle qu'elle contient un plus grand nombre de combinaisons différentes, successivement ou alternativement ; dans ce dernier cas la richesse est invisible, ce sont les commentaires qui font ressortir en se basant sur des possibilités de combinaisons pourquoi des coups ont été adoptés ou écartés.

**L'unité logique :** une partie est plus belle lorsque tous ses coups, manœuvres et combinaisons sont subordonnés à un plan d'ensemble unique et juste.

2) Le principe de notation retenu est le suivant : chaque partie est passée au crible des sept conditions, en donnant une note à chaque condition. Suivant l'importance de la condition, la note est donnée par rapport à un maximum de points plus ou moins élevé. A chaque règle ou condition, il y a une note au-dessous de laquelle la partie est automatiquement éliminée. Enfin le total doit dépasser une certaine note pour qu'il n'y ait pas élimination. Seule la première condition n'est pas notée. Une partie est correcte ou non. Dans le deuxième cas elle est éliminée.

On obtient le tableau suivant :

1. Correction : pas de note
2. Correction de deuxième genre : noté sur 5 ; élimination au-dessous de 2.
3. Difficulté : noté sur 15 ; élimination au-dessous de 3.
4. Vivacité : noté sur 25 ; élimination au-dessous de 15.
5. Originalité : noté sur 15 ; élimination au-dessous de 5.
6. Richesse : noté sur 25 ; élimination au-dessous de 10.
7. Unité Logique : noté sur 15 ; élimination au-dessous de 3.

Total général : noté sur 100. Elimination au-dessous de 75 (et non pas au-dessous de 38). Sur la base de ces critères, chaque membre du jury note la partie ; la note finale (par critère et pour le total général) étant la moyenne des notes données par tous les membres du jury.

#### ARTICLE 4 :

La meilleure partie de l'année sera déterminée par un processus à deux étapes :  
La commission nomme les trois meilleures parties suivant les critères définis à l'article 3.  
Le choix définitif étant réalisé par les adhérents de l'AJEC après un vote. Le Prix de Beauté sera remis officiellement lors d'une Assemblée Générale ou une réunion du Comité Directeur.

Un prix sera décerné au vainqueur de la "meilleure" partie. Si le résultat de ladite partie est nul, le prix sera partagé.

#### ARTICLE 5 :

Certaines dispositions pourront être amendées ou suspendues par la Commission en tant que de besoin.

#### ANNEXE : LES CRITERES

1) Correction du premier genre : une combinaison réfutable ne saurait être tenue comme belle.

2) Correction de deuxième genre : une combinaison ne peut être tenue comme belle s'il existe une combinaison plus courte pour forcer le gain. Une exception : la répétition de coups pour gagner du temps de réflexion.

3) Difficulté : une partie est d'autant plus belle que les deux adversaires se créent plus de difficultés et déjouent les manœuvres qui leur sont opposées.

4) Vivacité : une partie est d'autant plus belle qu'elle contient un moins grand nombre de coups ternes et un plus grand nombre de coups spectaculaires. Des coups sont spectaculaires quand ils sont imprévus c'est-à-dire quand ils sacrifient du matériel ou de l'activité.

5) Originalité : une partie ou une combinaison qui a déjà été admirée pour sa beauté ne peut plus constituer un titre pour l'obtention d'un prix, si elle se répète dans une autre partie.

6) Richesse : une partie est d'autant plus belle qu'elle contient un plus grand nombre de combinaisons différentes. Ces combinaisons peuvent se présenter successivement ou alternativement. Dans le premier cas la richesse est apparente, les combinaisons étant réellement jouées. Dans le deuxième cas la richesse est invisible ; ce sont les commentaires qui font ressortir, en se basant sur des possibilités de combinaisons, pourquoi des coups ont été adoptés ou écartés.

7) Unité Logique : une partie est d'autant plus belle lorsque tous ses coups, manœuvres et combinaisons sont subordonnés à un plan d'ensemble unique et juste.

\*\*\*\*\*

Le CDE de janvier est parvenu à tous les adhérents comme chaque année. Mais pour le mois de février, il faudra être à jour de sa cotisation 2004 pour le recevoir. Aussi, pensez bien à renouveler votre cotisation en janvier, après il sera trop tard puisque le tirage du CDE est fait au plus juste, avec une petite marge pour aléas. Certains d'entre vous arrêtent aussi parfois faute de temps, n'oubliez que dans ce cas vous pouvez toujours prendre un abonnement au CDE pour conserver un lien et montrer ainsi votre attachement au JPC et à l'AJEC. De fait, nos efforts de gestion nous ont toujours permis de proposer des tarifs aussi bas que possibles. Merci de votre compréhension...

# REGLEMENT

## LE TOURNOI DE LA REGENCE

MATHIAS GUIDONI et CARLOS GARCIA

### Préambule

Cette annonce de tournoi prétend à l'originalité : de fait une annonce ordinaire n'ajoute qu'une unité de plus à la longue liste des tournois.

C'est ainsi, qu'outre la promotion et le développement du jeu, valeurs cardinales bien qu'ordinaires de ce type d'annonce, la dite annonce vise au maintien de petits joueurs.

Mais il y a plus ; gains, victoires, parties nulles sont monnaie courante dans l'univers échiquéen et plus particulièrement dans la vie ou plutôt dans le développement d'un tournoi : au risque de passer pour des demeurés attardés dans un angélisme hors de propos et hors de saison, il faudrait insister sur les qualités que peut apporter même en perdant le jeu d'échecs. Nous voulons parler d'amitié.

Prétendre à cela est-ce vraiment une absurdité ?

Seul l'avenir le dira et sur ce point l'avenir lui même est entre les mains des joueurs.

Carlos Garcia

\*\*\*\*\*

### Règlement

1. Il est organisé sous l'égide de l'AJEC un tournoi intitulé "TOURNOI de la REGENCE".  
2. Ce tournoi est ouvert exclusivement aux joueurs Elo AJEC < 2000. Toutefois il est possible d'obtenir une "invitation" pour les joueurs non licenciés à l'AJEC n'ayant pas un classement >2000 .

3. Il se déroulera uniquement par voie postale.

4. Les règles utilisées seront celles de l'AJEC pour le jeu postal en vigueur au moment du lancement du tournoi.

5. Un droit d'entrée de 10€ (5€ pour les adhérents de l'AJEC) sera perçu, lequel droit servira au financement de :

-La meilleure partie des préliminaires.

-La meilleure partie de la finale.

D'autres prix pourront être décernés si le nombre de participants est suffisant. Ceux-ci seront alors prévenus un mois après le début du tournoi.

6. Il sera selon le nombre d'inscrits, procédé à la formation de poules d'un minimum de 4 joueurs, la composition des poules se faisant par tirage au sort.

7. Les joueurs auront à disputer 2 parties, l'une avec les blancs et l'autre avec les noirs avec les autres compétiteurs de la poule.

8. Lorsque l'ensemble des joueurs aura terminé les parties préliminaires il sera procédé au classement. Le premier de chaque poule (et éventuellement le deuxième si le nombre d'inscrits le permet) participera à une finale constituée de 7, 9 ou 11 joueurs, toujours suivant le nombre d'inscrits au départ. Dans la finale, chaque joueur disputera une partie avec les autres participants.

9. Si cette formule rencontre le succès espéré, un deuxième cycle sera lancé en même temps que la finale du premier cycle.

10. La durée de chaque tournoi est fixée à 24 mois.

11. Les joueurs s'engagent, par le simple fait de l'inscription, à un jeu sincère sans l'aide des logiciels d'analyse. La seule base de données autorisée est celle de l'AJEC, disponible sur internet à l'adresse <http://ajec-echecs.org/tournois/bdd.php> ou auprès de Laurent Tinture, archiviste de l'association.

12. Tout joueur s'engage à respecter loyalement son adversaire et le règlement. Il s'engage aussi, sauf cas de force majeure et justifié, à terminer ses parties.

13. Parallèlement au déroulement des parties il est créé un "forum " ou boîtes aux lettres où tous les joueurs pourront s'exprimer sur les conditions de jeu, les améliorations à apporter et à toutes suggestions utiles au développement et promotion tant au niveau du jeu qu'entre les relations entre les joueurs qui doivent être privilégiées. Un groupe de 2 ou 3 joueurs pourra s'occuper de la centralisation et des réponses à apporter aux questions posées qui devront être, sans relation aucune avec les parties en cours.

14. Tous les joueurs recevront un "brevet" attestant de leur participation à ce tournoi.

15. Le délai d'inscription est de 3 mois à compter de la parution de cet article.

Le vainqueur d'une finale sera qualifié pour le quatrième tour de la Coupe de France AJEC, sous réserve qu'il soit membre de l'association.

# RESULTATS NATIONAUX

\*\*\*\*\*

## TOURNOIS À CINQ JOUEURS

### NOUVEAUX TOURNOIS

**5224** : postal, DT : M.Guidoni, moy Elo : 1890  
F. Nossein, D. Dejonckheere, P. Carlier, P. Pittiani,  
J-F. Pinto

**5227** : e-mail, DT : J-M. Werbrouck, moy Elo : 2021  
P. Giraudet, S. Moulin, W. Saville, J-M. Grillon,  
P. Gambini

**5219** : e-mail, DT : J-M Werbrouck, moy Elo : 1726  
J. Marlier, P. Ravini, L. Nouveau, B. Mallet, S. Fombonne

**5221** : e-mail, DT : J-M Werbrouck, moy Elo : 1947  
J.C. Bertholio, P. Chavanne, M. Contant, F. Raimbault, J. Fernandez

**5223** : e-mail, DT : J-M Werbrouck, moy Elo : 2209  
P. Bobel, P. Pierron, M. Wambergue, J.F. Epinoux, G. Chastanet

**5225** : postal, DT : P. Le Bled, moy Elo : 2030  
D. Dejonckheere, C. Lalanne, R. De Winne, L. Haffner, C. Bouquet

**5226** : postal, DT : P. Le Bled, moy Elo : 2208  
C. Kuchelbecker, F. Lavoisier, D. Moutardier, J. Ph. Dangauthier, C. Delbecque

Changement d'adresse de  
l'un de vos responsables  
des T5 :

**Mathias GUIDONI**  
2 rue de la Halle  
67160 ROTT

### RESULTATS

		5167 - Moy 1956	1	2	3	4	5	Pts	SB
DT: P. Le Bled	1	Giraudet, P. 1850		1-0	1-1	1-1	1-1	7	15
		Fernandez, J. 1850	0-1		1-1	1-1	1-1	7	15
	3	Metzger, P. 1850	0-0	0-0		1-1	1-1	4	0
	4	Lozin, F. 1602	0-0	0-0	0-0		0-0	0	0
		Gho, R. 1745	0-0	0-0	0-0	0-0		0	0

		5175 - Moy 1709	1	2	3	4	5	Pts	SB
DT: J.M. Werbrouck	1	Derr, J.M. 1600		1-1	1-1	1-1	1-1	8	20
	2	Nouveau, L. 1810	0-0		½-1	1-1	1-1	5,5	6,75
	3	Simonet, J. 1789	0-0	½-0		1-1	1-1	4,5	2,75
	4	Hebrand, J.M. 1746	0-0	0-0	0-0		0-0	0	0
	5	Beilbois, J.P. 1602	0-0	0-0	0-0	0-0		0	0

		5194 - Moy 1933	1	2	3	4	5	Pts	SB
DT: M. Guidoni	1	Felbinger, J. 2008		1-1	1-½	1-1	1-1	7	21,5
	2	Dillon, A. 1999	0-0		½-1	1-1	1-1	5,5	12,75
	3	Mussem, T. 1800	½-½	½-0		½-½	1-1	4,5	12,75
	4	Foessel, M. 1930	0-0	0-0	½-½		1-1	3	4,5
	5	Fred, K. 1850	0-0	0-0	0-0	0-0		0	0

DT: J.M. Wetermark	5199 - Moy 1885		1	2	3	4	5	Pts	SB
	1	Sawille, W.	1850	½-0	1-1	1-½	1-1	6	18,25
	2	Rainbank, F.	1890	½-1	0-½	1-½	1-1	5,5	16,25
	3	Albenny, M.	1905	0-0	1-½	1-1	1-1	5,5	14,25
	4	Blot, P.	1850	0-½	0-½	0-0	1-1	3	5,75
	5	Mallet, B.	1850	0-0	0-0	0-0	0-0	0	0

DT: M. Guillard	5156 - Moy 1779		1	2	3	4	5	Pts	SB
	1	Réant, Y.M.	1850	1-½	½-½	1-1	1-½	6	19,75
	2	Gontard, J.	1850	0-½	1-1	1-½	1-1	6	17,75
	3	Becker, J.	1850	½-½	0-0	1-1	1-1	5	12
	4	Balboal, J.P.	1602	0-0	0-½	0-0	1-1	2,5	4
	5	Cézier, F.	1745	0-½	0-0	0-0	0-0	0,5	3

Je rappelle aux joueurs que chaque tournoi est dirigé par un Directeur de Tournoi (DT) et que c'est à lui et à lui seul que vous devez envoyer vos résultats, signaler tout incident, etc. En tant que directeur général des tournois à 5 joueurs, je supervise tous les tournois à 5 joueurs mais je n'en dirige (en tant que DT) que quelques uns. Or je reçois régulièrement des résultats de tournois dont je ne suis pas le DT. Je fais systématiquement suivre ces résultats au DT correspondant, mais en vérité je n'ai pas un "budget timbres" illimité et donc cela commence à me revenir cher !

Par ailleurs, je me permets aussi de rappeler les petites règles de bon sens suivantes :

Toute demande d'inscription à un tournoi à 5 joueurs doit comporter les mentions suivantes :

Pour un tournoi postal : nom, prénom, adresse postale, numéro d'adhérent, classement Elo actuel, préciser aussi que vous souhaitez un tournoi en mode postal.

Pour un tournoi email : nom, prénom, adresse email, numéro d'adhérent, classement Elo actuel, préciser aussi que vous souhaitez un tournoi en mode email.

Beaucoup de joueurs oublient de préciser leur numéro d'adhérent, ce n'est pourtant pas grand chose à faire, et cela me fait gagner beaucoup de temps. De plus, cela me permet de vérifier que le joueur est bien adhérent à l'AJEC, car régulièrement je reçois des inscriptions de joueurs qui ne sont en fait pas adhérents !

Quand vous n'avez pas reçu de réponse de votre adversaire au bout de 14 jours, vous devez envoyer un rappel à votre adversaire avec copie au DT. Certains joueurs attendent des semaines avant d'envoyer un duplicata et ensuite viennent se plaindre auprès du DT qu'ils n'ont pas de réponse.

Quand la date de fin d'un tournoi est atteinte, vous devez cesser vos parties en cours et envoyer au DT sous 15 jours, pour chaque partie, des analyses sérieuses avec demande de gain ou de nulle.

NB : Tout joueur qui n'enverra rien au DT passés 15 jours après la date de fin du tournoi se verra gratifier d'un 0 dans chaque partie non terminée !

En toute circonstance, respectez le règlement, et tout ira mieux pour tout le monde !

Pierre Le Bled  
Directeur général des tournois à 5 joueurs

TOURNOI AJEC 5058/1999

GAMBIT DAME - D30

Stéphane ZAJAC - Marc LEFEBVRE

1.d4 d5 2.♘f3 ♘f6 3.c4 e6 4.♙g5 c6  
5.e3 ♗bd7 6.♙d3 ♙e7 7.0-0 0-0  
8.♗bd2!?

Si dxc4, ce Cavalier ira en e5. 8.♗c3 res-  
tait dans la variante classique (♗bd7) du  
gambit dame orthodoxe 2...e6.

8...h6 9.♙h4 dxc4 10.♗xc4 ♘d5  
11.♙g3 ♗7b6

11...c5!? avec l'idée de faire jouer le Fou  
par b6, ♙b7

12.♗cd2!?

évite les échanges.

12...♙d6?

Ne dit-on pas que lorsque l'on a moins  
d'espace (ce qui est le cas des Noirs), il est  
bon d'échanger une pièce. Mais ici, les  
Noirs échangent leur bon Fou et ils vont  
rester avec un ♙c8 spectateur impuissant.

13.♙xd6! ♙xd6 14.♗e4!

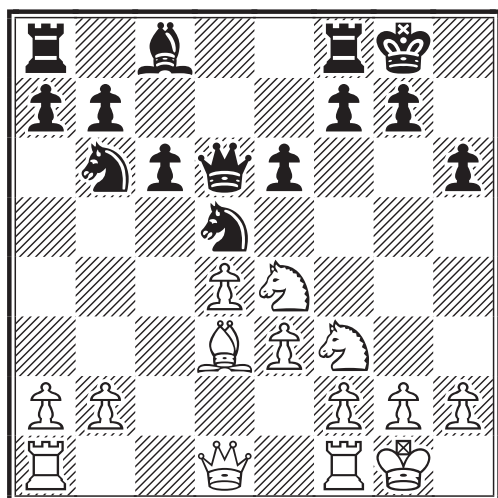

Les Blancs verrouillent les poussées libé-  
ratrices e6-e5 et c6-c5 et le Fou reste  
dans la boîte.

14...♙e7 15.♗e5 ♗f6 16.♗xf6+  
♙xf6 17.♙h5 ♙g5 18.♙h3 ♗d7

18...c5?! 19.f4!

19.f4! ♙f6?!

19...♙e7!?

20.♙f3 ♗xe5

L'ouverture de la colonne f est catastro-  
phique mais la menace ♗g4 suivi de ♗xh6  
est trop forte. 20...c5? 21.♗g4 ♙e7  
22.♗xh6+ gxf6 23.♙g3+ ♙h8 24.♙xh6#

21.fxe5 ♙e7 22.♙af1

Les Noirs n'ont plus de coups.

22...♙d7

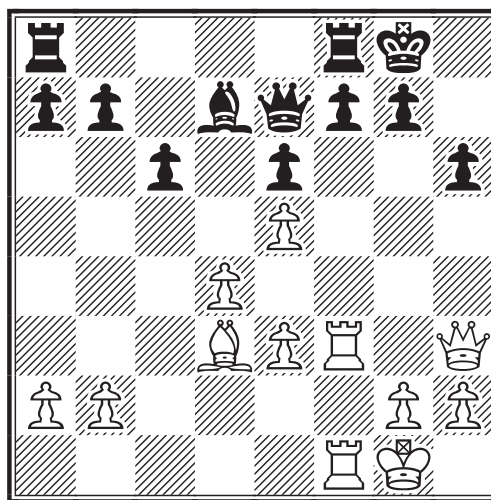

23.♙f6! 1-0

Une jolie touche finale. Outre la menace  
♙xh6, les Blancs ont des coups de renfor-  
cements comme ♙f1-f3-g3.

TOURNOI AJEC 5052/1999

PARTIE ANGLAISE - A16

Pierre RAYBAUD - Sylvain FOURNIER

1.c4 ♗f6 2.♗c3 d5 3.cxd5 ♗xd5  
4.♗xd5?!

Centralise la Dame noire

4...♙xd5 5.♗f3 e5 6.d3 ♗c6 7.a3  
♙c5 8.e4 ♙d6 9.♙e2 0-0 10.0-0  
♙b6 11.♙e3 ♙d8 12.h3 ♗d4  
13.♗xd4 ♙xd4 14.♙xd4 ♙xd4

(Voir diagramme page suivante)



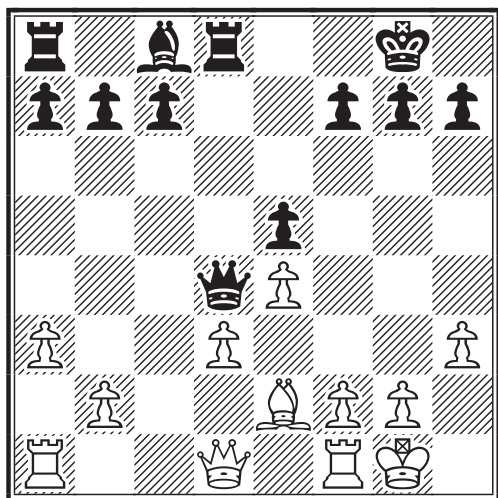

Les Blancs ont un pion arriéré en d3 et un mauvais Fou en e2

15. ♖c2 c5 16. ♜fc1 b6 17. ♖c3

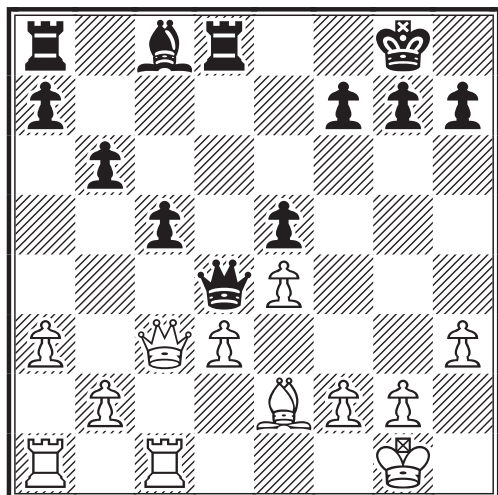

Les Noirs ont joué en bon stratégie mais leur prochain coup naturel se heurte à la tactique. A savoir la pénétration en septième rangée et menace de mat du couloir.

17... ♕a6?

17... a5! Empêche d'abord le contre-jeu par b4 avant de reprendre la pression sur d3. 18. ♖xd4 ♜xd4 19. ♜c4 ♜d6 20. ♜ac1 ♕a6 21. ♜4c3 ♜ad8±

18. ♖xd4 ♜xd4 19. b4!

La position s'est retournée et il est difficile de proposer quelque chose de satisfaisant coté noir.

19... f5!?

19... ♜c8!? Lutter sur la colonne c et échan-

ger une paire de Tours est peut-être le mieux. 20. bxc5 ♜xc5 21. ♜xc5 bxc5 22. ♜c1 ♕xd3 23. ♕xd3 ♜xd3 24. ♜xc5 f6 25. ♜c8+ ♖f7 26. ♜c7+ ♖e6 27. ♜xa7± 19... cxb4?! 20. axb4 ♕xd3 21. ♜xa7! 19... f6 20. bxc5 bxc5 21. ♜xc5 ♕xd3 22. ♕xd3 ♜xd3 23. ♜c7 a5 24. ♜b1 ♜xa3 25. ♜bb7±

20. exf5 ♜c8 21. ♜e1!?

Les Blancs abandonnent l'aile Dame et commencent à tisser leur toile.

21... ♖f7 22. ♕f1 ♖f6 23. ♜e3 ♕b5 24. ♜ae1 cxb4 25. ♜xe5 ♕d7 26. axb4 ♜xb4 27. ♜5e4 ♜b2 28. g4 a5 29. ♜e7!

L'idée profonde commence à apparaître, c'est le début d'une formidable chasse au roi !

29... ♜d8□

29... ♜c7 30. g5+!  
A) 30... ♖xf5 31. ♜1e5+  
A1) 31... ♖f4 32. ♜d5 ♕e6 (32... ♕xh3 33. ♜e4+ ♖f3 34. ♜f5+ ♕xf5 35. ♕g2#)  
33. ♜d4+ ♖xg5 34. ♜xc7+-  
A2) 31... ♖g6 32. ♜d5 et le Fou est perdu.  
B) 30... ♖xg5 31. ♜xg7+ ♖xf5 32. ♜ee7+-

30. f4 h6 31. ♕g2 ♜b4 32. ♕d5 ♜xf4□ 33. ♜f7+ ♖g5 34. ♜xg7+ ♖h4

34... ♖f6 35. ♜g6#

35. ♕e4!

Un pion de plus, la Tour est enfermée et le Roi toujours mal en point.

35... b5 36. ♖g2 ♕e8 37. ♜h7 h5

37... ♜d6 38. ♜c1 b4 39. ♜c8 ♕b5 40. ♜c5 ♕xd3 41. ♕xd3 ♜xd3 42. ♜xh6+ ♖g5 43. ♜h5+ ♖f6 44. g5+ ♖e7 (44... ♖g7? 45. ♜c7+ ♖g8 46. f6+-) 45. ♜xa5 est probablement décisif.

38. ♜h8 ♜c8 39. ♜e2 a4 40. ♖h2 ♜d8 41. ♕g2 ♖g5

Le Roi arrive à s'en tirer mais le prix à payer pour sa survie est trop élevé, le Fou est perdu.

42. ♜g8+ ♖h4 43. ♜gxe8 ♜xe8 44. ♜xe8 hxg4 45. ♜h8+ ♖g5 46. h4+ ♖f6 47. ♕c6 ♜b4 48. ♜f8+ ♖e7 49. ♜a8 1-0

Une belle partie où le tacticien a eu raison du stratège.

## MÉMORIAL JACQUES JAUDRAN

### DEMI-FINALES

#### GROUPE 1 :

40. Lalanne, C - Caprio, V 1-0  
 41. Guidici, G - Cebollero, D 1-0  
 42. Guidici, G - Briet, M 1-0  
 43. Cebollero, D - Lalanne, C nulle  
 44. Bobel, P - Caprio, V 1-0

#### GROUPE 2 :

50. Clair, M - Armand , L 1-0

#### GROUPE 3 :

34. Le Clanche, J - Vanoverveld, P 1-0  
 35. Fietkau, A - Le Clanche, J 0-1  
 36. Fietkau, A - Quiniou, J 0-1  
 37. Parisot, S - Quiniou, J 0-1  
 38. Quiniou, J - Le Clanche, J nulle  
 39. Quiniou, J - Vanoverveld, P nulle  
 40. Le Clanche, J - Parisot, S 1-0  
 41. Le Clanche, J - Schrader, E 1-0  
 42. Josquin, C - Vanoverveld, P 1-0  
 43. Le Clanche, J - Ricard, JL 0-1  
 44. Ricard, JL - Vanoverveld, P 1-0  
 45. Cochet, F - Fietkau, A 1-0  
 46. Ricard, JL - Schrader, E 1-0  
 47. Vanoverveld, P - Fietkau, A nulle  
 48. Vanoverveld, P - Doudon, M nulle  
 49. Josquin, C - Ricard, JL nulle

#### GROUPE 4 :

46. Boulet, B - Noguera, S nulle  
 47. Sanchis, A - Noguera, S 1-0

Laurent TINTURE



### CHAMPIONNATS RÉGIONAUX

Basse-Normandie, Bretagne, Pays de Loire						
N°	Joueur	1	2	3	4	Pts
1	E.Gorge		2	2	2	6
2	P.Baines	0		2	2	4
3	E.Tigance	0	0		0	0
4	G.Gamant	0	0	0		0

Forfait de Georges Gamant pour raison de santé.

Champagne-Ardenne, Alsace, Lorraine						
N°	Joueur	1	2	3	4	Pts
1	B.Fister		1½	2	2	5½
2	G.Beck	½		2	2	4½
3	S.Pauzet	0	0		0	0
4	P.Perron	0	0	0		0

Départements et Territoires d'Outre-Mer						
N°	Joueur	1	2	3	4	Pts
1	A.Nguyen-L		1½	2	0	3½
2	J-F.Epinoux	½		2	0	2½
3	V.Dommergue	0	0		0	0
4	P.Vanoverveld	0	0	0		0

Abandon en cours de championnat de Vincent Dommergue.

Forfait au départ du championnat de Patrick Vanoverveld pour ne pas gêner les participants par email.

Nord - Picardie									
N°	Joueur	1	2	3	4	5	6	7	Pts
1	R.Christians		1	1	½	1	1	1	5½
2	S.Royet	0		1	1	1	1	1	5
3	F.Lavoisier	0	0		1	1	1	1	4
4	C.Kochelbecker	½	0	0		½	1	1	3
5	Y-M.Réant	0	0	0	½		1	1	2½
6	O.Codet	0	0	0	0	0		1	1
7	P.Ravini	0	0	0	0	0	0		0

Rhône - Alpes										
N°	Joueur	1	2	3	4	5	6	7	8	Pts
1	J.Dolz		½	½	1	1	1	1	1	6
2	T.Roux	½		½	1	1	1	½	1	5½
3	F.Carnillon	½	½		½	1	½	1	1	5
4	A.Fietkau	0	0	½		½	½	1	1	3½
5	F.Bodin	0	0	0	½		1	½	1	3
6	J-F.Lazes	0	0	½	½	0		½	1	2½
	V.Caprio	0	½	0	0	½	½		1	2½
8	R.Noël	0	0	0	0	0	0	0		0

Ile-de France									
N°	Joueur	1	2	3	4	5	6	7	Pts
1	G.Gaillet	½	½	1	1	1	1	1	5½
2	S.Morin	½	½	½	1	1	1	1	5
3	M.Aymard	0	½	½	1	1	1	1	4½
4	F.Nossain	0	0	0	½	1	1	1	3
5	L.Bonnel	0	0	0	0	½	1	1	2
6	J-J.Cassel	0	0	0	0	0	½	1	1
7	S.Bandoz	0	0	0	0	0	0	½	0

Midi - Aquitaine - Pyrénées									
N°	Joueur	1	2	3	4	5	6	7	Pts
1	J-L. Brege	½	1	1	1	1	1	1	5½
2	Ph. Bobel	0	½	0	1	1	1	1	4
	J-L. Delbos	0	1	½	0	1	1	1	4
4	J. Picard	0	0	1	½	0	1	1	3
	X. Gallot	0	0	0	1	½	1	1	3
6	S. Ramfisi	0	0	0	0	0	½	1	1
7	B. Godinot	0	0	0	0	0	0	½	0

Les vainqueurs de chaque championnat sont qualifiés pour le XIV<sup>e</sup> interrégional. Les prochains tournois régionaux débiteront le 1<sup>er</sup> Avril 2004.

Louis BURNIER

### TOURNOIS THEMATIQUES

#### RESULTATS

TH02/03					
	1	2	3	Pts	
1	Ravini,F	½	1-0	1-1	3
2	Courteille,T	1-0	½	½-½	2
3	Bodin,F	0-0	½-½	½	1

TH02/04							
	1	2	3	4	5	Pts	
1	Plessier,F	½	1-1	1-1	1-1	1-1	4
2	Vergna,J	0-0	½	1-1	1-0	1-1	5
3	Deligny,M	0-0	0-0	½	1-1	1-1	4
4	Manney,M	0-0	1-0	0-0	½	1-1	3
5	Simeonet,J	0-0	0-0	0-0	0-0	½	0

TH02/05						
	1	2	3	4	Pts	
1	Poupinel,M	½	½-½	1-1	1-1	5
	Courteille,T	½-½	½	1-1	1-0	5
3	Moussard,S	0-0	0-0	½	1-1	2
4	Babugeon,J-P	0-0	1-0	0-0	½	0

TH/02/06 : 1.R. Gho 2 ; 2. J-P Babugeon 0

#### NOUVEAUX TOURNOIS

TH/03/04 (Ecossoise-C44)  
G. Cipriani, M. Poupinel, J-L Jouy, R.Gho,  
T. Courteille.

TH/03/05 (Sicilienne-Gambit Morra B21)  
J-L Jouy, R. Noël.

Les tournois TH/03/01,02 et 03 sont annulés (un seul inscrit par tournoi).

Georges GAMANT

### L' I.C.F.R.

(association des joueurs d'échecs rotariens par correspondance)

nous communiquons :

Son **TOURNOI Open par email** en 3 rondes à l'occasion du Centenaire du ROTARY International.

Trophée Echecs par EM (CRITEM)  
Le trophée est un échiquier marqueté et décoré par les Elèves du Lycée du meuble de Revel.

Inscription gratuite auprès de :  
*maurice.alberny@wanadoo.fr*  
et de Brian Clark, adresse email :  
*brian.clark@sympatico.ca*

nom, prénom, adresse email, pays,  
**avant le 30 janvier 2004**  
Départ du tournoi : 25 février 2004.

Site web de la revue "le CHESSARIAN" :  
*http://www3.sympatico.ca/brian.clark/*

# CLASSEMENT ELO A.J.E.C.

JOSEPH FLECHER

n°ajec	Nom - Prénom	Nb.	Elo
8061	Adeline, B	58	2271
7796	Alberry, M	115	2192
146	Alzry, F	421	2139
10627	Antoine, J-L	52	2064
10186	Antunes, M.G	12	1775
11098	Apicella, M - GMI	6	2487
524	Andouber, J	22	2151
10867	Anfrut, P	16	1806
11122	Angerem, C	5	2080
11030	Annyjac, J-C	19	1909
5560	Aymard, M	386	2137
10199	Azema, P	39	2080
10088	Babugeon, J-P	101	1576
525	Baines, P	71	2163
10125	Bajoue, C	88	1984
7286	Balla, M	301	1966
8388	Bamet, J - MI	41	2472
8845	Baroin, B	386	2004
8427	Baré, J-M	89	2414
545	Bardon, J-F	278	2382
10672	Bandoz, S	41	1716
657	Beck, G	115	2149
10799	Becker, C	44	2142
11034	Becker, L	24	1852
5954	Becquerelle, P	33	2236
11084	Beghin, R	11	2080
9792	Bellouel, J-P	120	1530
9496	Bellec, J-R	20	2250
7671	Belline, P - EXC	63	2383
10764	Bemter, E	87	2426
8167	Bennett, M	32	1800
1167	Bernard, C	69	2417
9989	Bernadet, S	78	1509
7610	Bertoli, R	47	2242
720	Biaz, A - MN	53	2170
7674	Bibens, J-P	94	2154
6406	Bieszczyc, F	301	1619
10339	Blonde, X	66	2032
11007	Blot, P	16	1865
9337	Bobel, P	440	2047
7340	Bonnel, L	86	1803
8218	Bonnet, J	10	2028
11075	Boczakow, M	5	1828
1088	Bouby, R	48	1987
9780	Boulet, B	54	1986

n°ajec	Nom - Prénom	Nb.	Elo
11046	Bouquet, C	37	2272
6654	Bouthors, L	100	1915
11037	Bouton, C	23	2134
9669	Bouverot, O - MI	72	2540
8132	Bouyt, B	103	2168
10263	Buge, J-L	50	2143
10398	Buét, M	65	2297
7000	Buisson, P	106	2067
10856	Burzeau, M	109	2391
10754	Budin, F	14	1901
10356	Burnet, L	49	2214
7890	Burnier, L - EXC	143	2506
7453	Cadillon, L - EXC	54	2431
10032	Campant, B	36	2289
11061	Canto, J-L	16	2019
10642	Capel, C	41	2117
5171	Caprio, V	101	1981
8351	Carlier, P	33	1794
10430	Carpentier, J-C	70	2377
9841	Caruel, F	3	1846
10594	Cassel, J-J	28	1871
11116	Catois, Y	10	1913
6927	Cavil, S	176	2116
7835	Céliéner, F	105	1492
3725	Chapentier, D	125	2060
8818	Charnier, B	?	1978
9461	Charstinet, G	82	2218
11145	Chervanne, P	?	1850
10025	Chopin, P	104	2593
9889	Christians, R	89	2152
10440	Chair, M	106	2203
10273	Cochet, F - EXC	110	2246
10484	Codet, O - EXC	378	2170
2443	Comon, J-M	14	1951
10721	Comant, M	68	1950
9307	Corde, P	70	2247
10886	Courteille, T	9	1910
11125	Covolo, T	25	2066
10406	Cuvillon, F	74	2054
10613	Dangyathier, J-P	51	2091
2710	Danzavilliers, P	120	2308
10829	Daude, M	17	1780
3733	De Lagoutie, J - MI	81	2507
50	De St-Germain, G-Exc	82	2341
10657	Del Vecchio, A - MI	41	2444

n°ajec	Nom - Prénom	Nb.	Elo
243	De Wincze,R	316	2167
10860	Decauxin,L	44	2375
10782	Dejonckheere,D	61	2005
9219	Del Gobbo,M - SIM	85	2397
10775	Delabare,O	33	2205
11023	Delacourt,F	13	2000
6827	Delbos,J-L	58	2172
11008	Deligny,M	16	1809
1289	Deneville,C	570	2312
7004	Deroineau,J - EXC	62	2243
5912	Deville,O	95	2321
5605	Devocelle,L - EXC	345	2202
11128	Dhorne,S	7	1874
10818	Didillon,A	35	2111
11077	Diemer,J-D	5	1934
8451	Dien,B - EXC	126	2239
9103	Dijon,J-M	92	2392
9289	Dolz,J	123	2214
9362	Domenfeld,P - MN	73	2560
264	Doudou,M	247	2173
1559	Druon,R - MN	249	1889
1324	Dubois,R	94	2058
8498	Dumoulin,R	43	2054
11064	Dupin,V	6	1831
10265	Deval,J	62	1654
8355	Eliot,R	102	1794
8237	Emeryand,A	126	2150
8175	Epinoux,J-F	106	2141
8240	Feltinger,J	67	2119
10366	Feldis,Y	33	1953
9585	Fernandez,J	47	2052
10587	Fey,W	41	2053
5064	Fierkam,A	180	1943
8599	Fillon,D	4	1880
9154	Fister,B - EXC	249	2328
2966	Flecher,J	162	2070
6139	Fleury,F	25	2186
10831	Foessel,M	44	1875
10881	Fombonne,S	28	1481
9709	Forget,R	12	1962
11016	Frechon,M	2	1843
11012	Fred,Kotza	18	1712
11066	Fricot,F	21	2078
3039	Gaidot,G	89	2298
1477	Gaumont,G	259	2136
4466	Gambini,P	93	2069
9059	Garat,J	55	1885
8146	Garcia,C	20	1747

n°ajec	Nom - Prénom	Nb.	Elo
6444	Geider,F - MI	62	2411
10462	Gerbaud,H	45	2173
11079	Gho,R	16	1815
10707	Grandot,P	69	2252
11055	Grandot,G	16	1834
10767	Grandot,P	92	2189
9949	Godinot,B	252	1878
10062	Goedinger,S - SIM	108	2677
8803	Gorge,E	153	2565
6897	Goumealon,J - MI	65	2499
11083	Grandon,T	14	1611
6789	Grizou,R - MN	64	2505
11148	Grubin,C	7	1850
11085	Gruwe,G	17	1707
10848	Guenec,C	62	2300
10474	Guidici,G - EXC	103	2456
5078	Guillaume,J-P	22	2053
11120	Guiot Dorel,J	34	2111
7564	Hanen,B	89	2457
8046	Hauptmann,G	86	2065
6791	Heim,B	14	1847
10220	Hervet,G - SIM	161	2504
8980	Hostachy,T	73	2256
11129	Iglesias,J	8	1879
9427	Ivanoff,G	37	1935
9903	Jabot,D	304	1915
10630	Jacquier,L	48	1921
10877	Jambou,C	56	2534
10722	Josquin,C	47	2196
8523	Jovino,Y	14	2100
7571	Kuchelbecker,C	47	2168
10165	Labbe,R	47	2330
2690	Lacoste,A	156	2128
10241	Lacoste,F	47	2492
10041	Lafeville,B	10	1908
10751	Laffaugue,M	57	1832
10445	Laffranchise,L	184	2229
11094	Lallemand,D	8	1997
10843	Lallemand,J-C	44	2275
10863	Lamy,L	104	2191
8009	Langlois,D	91	1996
11118	Larcher,J-L	3	1865
11127	Latour,G	7	1944
9479	Laurent,C	132	2020
10996	Lazes,J-F	15	1825
10256	Le Hled,P	191	2283
11081	Le Chevalier,Y	12	2031
10298	Le Penneec,H	45	2281

n°ajec	Nom - Prénom	Nb.	Elo
10531	Le Pottier, R.	8	1878
8010	Le Ven, P.	16	2133
10523	Lebbac, S.	72	2228
10990	Leclerc, L.	8	2063
9434	Lecomte, J-O - SIM	100	2484
10849	Lecoq, J.	27	2247
1074	Lecroq, M. - GMI	73	2694
1279	Lehevre, A. - SIM	63	2614
8924	Lemaitre, P.	403	1297
8854	Lemieux, Y.	60	2356
11027	Leonard, F.	8	1791
9997	Leotard, C. - GMI	165	2001
6301	Leseq, J.	65	1891
5717	Leseq, P.	99	2073
362	Létiqne, M. - EXC	62	2430
4556	Lize, P.	17	2359
11017	Loin, F.	16	2042
10997	Mailfert, J-P	18	2352
9347	Mallet, B.	76	1487
10998	Mandier, J.	27	1893
7712	Matisson, J-M	126	2319
1259	Mannery, M.	118	1898
10819	Mater, P.	10	1862
10512	Maxcky, G.	29	2353
11087	Meunier, S.	8	2006
7577	Message, J.	38	2272
5787	Mestdagh, R.	107	1954
10057	Mezzarobba, G.	7	1912
11000	Michallet, F.	22	1986
11072	Millet Lacombe, P-J	7	1944
10714	Misson, J-C	30	2094
8885	Mondy, M.	59	2175
10104	Montes, C-H	10	1637
10993	Morelle, L.	43	2204
10994	Morelle, N.	3	1898
9982	Mouin, S.	223	2086
2981	Mos, G.	84	2286
10834	Moutardier, D.	84	2212
8690	Muller, J. - MI	103	2565
7277	Munaret, M.	180	2466
11002	Musseau, T.	9	1851
10498	Nguyen Lejos, A.	71	2432
6275	Nguyen, M.K.	75	1829
5485	Noël, R.	138	1758
10546	Nogawa, S.	13	2147
11074	Noire, E.	51	2315
6844	Nosseim, F.	111	1916
11004	Nouveau, L.	66	1542

n°ajec	Nom - Prénom	Nb.	Elo
9609	Panacier, P. - MI	106	2402
10845	Papin, P.	36	2200
10763	Parisot, S.	75	2115
11097	Pass-Lanuzan, P.	4	1781
8934	Pecot, L. - SIM	63	2545
10650	Peigney, C.	3	1881
10649	Pelessen, M.	53	2509
6871	Perron, P.	36	2213
10999	Pey, T.	13	1967
9571	Picard, J.	113	2071
10875	Pinau, A.	29	2331
10810	Pinto, J-F	107	1943
3057	Plessier, F.	38	2164
323	Poupinel, M.	119	2161
11092	Pouzet, C.	6	1831
9262	Quinon, J.	98	1978
9201	Rabouan, J-F	50	1996
10827	Raffinon, F.	78	2301
11080	Rambault, F.	29	2094
9442	Raimondi, M. - MIF	66	2272
7885	Randisi, S.	39	1882
11059	Ravini, P.	28	1990
11015	Réant, Y-M	79	1817
11024	Refalo, J-M	22	2274
9575	Ricard, J-L	73	2313
9352	Rockens, R. - MN	265	2388
4612	Rogemont, A. - MI	105	2524
10686	Rougvau, J-C	16	1989
6722	Roos, J. - GMIF	96	2596
10837	Roque, A.	10	1942
10450	Roux, T.	287	1898
11091	Rouzeau, P.	36	2200
7852	Royet, S.	123	2366
472	Rozier, D.	54	2305
9206	Ruch, E. - SIM	215	2642
11013	Ruinry, M.	36	2353
6192	Rutz-Vidal, P.	30	2162
8286	Sage, F. - EXC	98	2598
11126	Sanchis, A.	5	1888
11118	Saville, W.	14	2082
11036	Schnitz, O.	27	1698
8405	Schorta, G.	44	2188
4263	Schweitzer, M.	22	2102
11022	Scilien, J-C	6	2162
11107	Selin, J-M	8	1853
4264	Senny, D.	136	2107
8887	Serradimigni, R. - EXC	136	2424
10382	Sevestre, F.	68	2075

n°ajec	Nom - Prénom	Nb.	Elo
3952	Simonet_J	72	1519
8294	Sireta_B	60	2193
10582	Sobry_S	75	1812
9776	Sommet_J-P	117	2231
11099	Soubages_L	38	2204
1285	Soubas_P	151	2201
10467	Speisser_P	15	1795
10345	Spitz_C - SIM	66	2644
8296	Spitz_P - SIM	90	2579
10609	Svaton_F	30	2112
3648	Szanto_I	21	1852
6920	Teyssier_A	63	2247
8486	Thimogier_D - EXC	100	2317
9650	Tanture_L - MN	287	2382
8588	Tombette_P - SIM	176	2514
10318	Trapeaux_J	237	2197

n°ajec	Nom - Prénom	Nb.	Elo
8325	Traiber_J	69	2045
7442	Tringaux_E	119	2101
6376	Troffigier_O - MI	40	2408
10046	Vasseur_O	320	1991
10879	Vergara_J	22	2154
2654	Viard_D - SIM	253	2556
10880	Vidal_L	26	2388
10525	Vincent_B	166	2311
10526	Vincent_David - MN	119	2427
11096	Vinet_Y	8	1974
5202	Vinet_S - SIM	90	2619
9760	Wambergue_M	26	2202
10121	Webbrouck_IM	118	1930
7739	Yvinec_IM	25	2257
10122	Zajac_S	120	1938

RESULTATS PRIS EN COMPTE  
POUR CE CLASSEMENT DE DECEMBRE 2003

Les tournois portant le signe (°) ne sont pas terminés.  
Contrairement à ce que j'ai indiqué en septembre 2003, seuls les tournois thématiques mis en route à partir de 2004 ne seront plus pris en compte pour le classement.  
Le retard est entièrement résorbé. Les ajécistes qui le désirent peuvent recevoir un exemplaire de leur fiche de classement, par email ou voie postale. Dans ce cas, joindre une enveloppe affranchie à votre adresse pour la réponse.

### Tournois AJEC

#### **Tournois à 5**

5057-5064-5071-5080-5083-5087-5090-5093-5104-5110-5111-5115-5116-5117-5118-5124-5125-5129-5133-5135-5148-5149°-5151-5154-5155-5156-5160-5161°-5163-5166°-5167-5168-5169°-5170°-5171°-5172°-5173°-5174°-5175-5178-5179°-5181-5182°-5183°-5184°-5185°-5186°-5187°-5188°-5189°-5190°-5191°-5192-5193°-5194°-5195°-5197°-5198°-5199-5201°-5203°-5204°-5205°-5207°-5208°-5210°-5211°-5213°-

#### **Coupe de France**

02/1T/47-60 ; 03/1T/08-18-19° ; 02/2T/29-32 ; 03/2T/01-04°-06-10-19° ; 02/3T/14-17-19-22 ; 03/3T/06 ; 02/4T/05-06°

#### **Thématiques**

TH/02/03-04-05-06

Mémorial JAUDRAN - Semi-finales 1°- 2°- 3°- 4°

#### **Tournois régionaux et interrégionaux**

13<sup>ème</sup> interrégional°; 14<sup>ème</sup> Basse-Normandie / Bretagne / Pays de Loire- Champagne/Ardenne°- DOM -TOM - Ile de France -Nord/Picardie - Midi-Aquitaine/Pyrénées° - Rhône-Alpes

### Tournois ICCF

#### **Tournois sur invitation**

30 years of CXEB, groupe B°- 5<sup>ème</sup> North Atlantic Tournament°- Mémorial Christoffel°- Amici Sumus LADAC/CAPA° - Mémorial Diaconescu° - Carlos Portela Mémorial° - Antonio Roura Mémorial, A° et B°- Mémorial Paul Kérés 85°- Mémorial Linskens A° - Mare Nostrum II° - H. Ahman mémorial° - Antonio Pacini Mémorial° - SSKK60 AR - Dick Ter

Haar mémorial - Africa Asia Challenger, groupe B - 5ème NATT°- NSTT II°-Najdorf  
Mémorial A° - 25 years of Mate Postal - Mémorial Jaudran, A° et B° - 6ème Coppa Latina°

### **Championnats du monde**

6ème et 7ème chpt monde féminins, finales° - 20ème chpt monde masculin, 3/4 finale, section 3 - 21ème chpt monde masculin, 3/4 finale, section 2° et 4°; 22ème chpt monde masculin, semi-finales, sections 3-6-8-9-10 ; 24ème chpt monde masculin, semi-finales, sections 7°-8°-11°-12° ; 25ème chpt monde masculin, semi-finales, sections 3-9-14-18 ; 26ème chpt monde masculin, semi-finales, sections 2°-3°-5°-9°-11°

### **Championnat d'Europe**

6ème chpt europe par équipes, préliminaires.

### **Olympiades**

5ème olympiades féminines, finale ; 6ème olympiades féminines, préliminaires, section 1 ; 7ème olympiades féminines, semi-finale 1 ; 13ème olympiades masculines, préliminaires, section 4 ; 14ème olympiades masculines, préliminaires, section 4 ; 15ème olympiades masculines°

### **Coupe du monde**

10ème coupe mondiale, finale° ; 11ème coupe mondiale, préliminaires, sections 04-05-06-07-09-10-11-12°-15-19-21-23-24-26-27-33-38-39-40-42-44-52-55-57-59-61-62-63-64-65-66-68-69-70-75-77-78-79-89-95-99 ; 11ème coupe mondiale, semi-finale 12° ; 12ème coupe mondiale, préliminaires, sections 001-002°-005-006°-007-009-011-013°-016-018-019-021°-022°-024°-026°-027°-028°-030°-033-034-035°-036-037-039-040°-042-043°-044°-047-048-049-050-052-053-054-055°-056-057°-072-094 (042 : il est indiqué VINCENT D : David? Didier? Si le joueur concerné pouvait me renseigner, il serait sympa!!) ; 12ème coupe mondiale, semi-finale email ; 13ème coupe mondiale EMAIL, préliminaires, sections 02°-03°-06°-010°-012°-013°-015°-016°-018°-024°-025°-028°-031°-032°-033°-034°-036°-038°-042° ; POSTALE : 01°-04°-09°-10°-12°-14°-16°-17°-18°

### **Free Iccf Jubilee**

GMB°

EMAIL : 22-27°-36-40-45-57-60-64°-65-66-68°-69-72-75-76-78-80-81-82-83-85-86-87-88-89-90-91-92°-94-95°-96°-97-98-99-101-102°-103-105-106°-107-108-109-110-112°-113-114-115-116°-117-118-119-120-121-122-125-126-128-129-130-131°-132-133°-134-136-139-140-141°-142°-143°-157°-173-193-201-203

POSTAL : groupes A°-B°-C°-D°-E°-F°-G°

### **Champions League**

qualifications, groupes 2°-3°-5°-7°-9°-12°-13°-19°-22°

### **Rencontres amicales par équipes**

France-Brésil 2002° - France-Russie 2002 - AJEC-ABBAD - France-Afrique/Asie° - France-Pérou° - France-Lettonie 2002° - France-Irlande 2002° - France-République Tchèque 2002° - France-Angleterre 2002° - France-Hong Kong° - France-Espagne 2002°

### **Championnat d'Europe**

EU FSM 65-25 email° - EU FSM 65-111 postal°

### **Tournois individuels**

EU/0/032-034-036-043°-045°-046°-049-052°-058°-059° ; EU/I/1906-EU/I/GT/333-334-336 ; EU/H/1298-1299-1300-1306-1308-1309-1310-1313-1320-1325 ; EU/H/GT/267-268-270-272-276-274 ; EU/M/1201-1202-1250°-1254-1257°-1259-1271-1276°-1286-1290°-1293°-1299°-1307°-1310°- EU/M/GT/467-468 ; EU/EM/004-007°-008°-009° EU/EM/H/008° ; EU/EM/M/03-06°-09°  
WT/0/045°-052° ; WT/H/1025°-1028°-1029°-1031° ; WT/H/GT/62-63-64-65-66-67 ; WT/M/1027-1028°-1060°-1033°-1034°  
EM/0/110°-140° ; EM/H/061-091°-092°-101°-102-106-112°-115° ; EM/M/168°-197°-198-208°-209°-214°-218°-224-229° ; EM/MN/031-033-035-040-050-051°-057-058°-061°



# RESULTATS TOURNOIS INTERNATIONAUX

## INDIVIDUELS

### DENIS ROZIER

#### RESULTATS DEFINITIFS

12ème Coupe Mondiale ICCF, Préliminaires (World Cup XII, Prel.), section 13 postale (moyenne Elo = 2158) :

1 / 2 / 3. Klaus Günther (GER, 2006), Dr Jörg Buchweitz (GER, 2399), Don Eilmes (USA, 2337) 8 (+6=4 tous les 3), qualifiés pour les ½ finales, 4. H. Hunger (GER) 7, 5. B. Bock (GER) 6,

6 / 7. **Joseph Dolz (FRA, 2000 par défaut, +2-3=5)**, A.N. Burumcekci (USA) 4½, 8. M. Cecchi (ITA) 3½, 9. E.J. Larsson (SWE) 2½, 10. N. Berthelsen (DEN) 2, 11. P. Pensimus (CZE) 1

Un groupe très spécial : d'une part un "petit 2000" se qualifie, mais fait rarissime, avec 2 autres ex-æquo ; je ne me souviens pas d'avoir déjà vu ça ! Si cela peut encourager les joueurs de l'A.J.E.C. encore en lice dans cette compétition et la 13ème Coupe Mondiale ... Honorable performance de notre Français, Monsieur Dolz.

12ème Coupe Mondiale ICCF, Préliminaires (World Cup XII, Prel.), section 49 postale (moyenne Elo = 2165) :

1. Kurt Krotofil (GER, 2419) 8½ (+7=3), qualifié pour les ½ finales, 2. J. Kolarik (CZE) 7½, 3 / 4. P.C.O. Tortora (BRA), J.A. Valencia Ciordia (ESP) 6½, 5. S. Boccuzzi (ITA) 6, 6. M. Mathias (GER) 5½, 7. **Philippe Bobel (FRA, 2163) 5 (+3-3=4)**, 8. H. Wilshusen (GER) 4½, 9. W. Velker (NLD) 2½, 10. J. Joutsu (FIN) 2, 11. M. Unger (GER) ½

Nette victoire de Krotofil bien que le Tchèque termine lui-aussi vaincu. Rappelons que l'Allemand a réussi l'exploit de gagner également la section n° 20. Il s'agissait ici d'un groupe assez relevé dans lequel les seules surprises finales proviennent des mauvais scores des 2300 (Mathias et Velker).

#### RESULTATS PARTIELS

<b>Xe Coupe du monde - Finale</b>																			
N°	Joueur	Pays	1	2	3	4	5	6	7	8	9	10	11	12	13	14	15	Pts	R.
1	F.Schröder	GER	█	½	0	½	½	½	1	½		1	1	½	1		1	8	+2
2	H.Zimmer	GER	½	█	½	½	0	½	½	½	½	1	½	½	1	½	1	8	0
3	S.Teichmeister	OST	1	½	█	½	½	½	½	½	½	0	0	1	1		1	7½	+1
4	M.Hase	GER	½	½	½	█	0	0	½	1	½	1	1		½		1	7	+2
5	HP.Olmann	GER	½	1	½	1	█	½	½	0		½	½		½		1	6½	+3
6	A.Schubert	GER	½	½	½	1	½	█	1	½	½		½	½	0		½	6½	+2
7	W.Hase	GER	0	½	½	½	½	0	█	0	1	½	½	½	1		1	6½	+1
8	C.Sander	GER	½	½	½	0	1	½	1	█	0	½		½			1	6	+3
9	O.Bauerer	FRA		½	½	½		½	0	1	█	½	1				1	5½	+5
10	T.Cano	GER	0	0	1	0	½		½	½	½	█	½	1			½	5	+3
11	S.Richter	GER	0	½	1	0	½	½	½		0	½	█	½	0		1	5	+2
12	J.Hess	GER	½	½	0			½	½	½		0	½	█			1	4	+5
13	J.Sawatzki	GER	0	0	0	½	½	1	0				1		█	0		3	+5
14	C.Guizar	MEX		½											1	█	½	2	+11
15	J.A.S.Goncalves	BRS	0	0	0	0	0	½	0	0	0	½	0	0		½	█	1½	+1

**XVII<sup>e</sup> Championnat du monde - Finale**

N°	Joueur	Pays	1	2	3	4	5	6	7	8	9	10	11	12	13	14	15	16	17	Pts	R
1	T.Hannart	OST	½	½	½	½	1	1	1	½	½	½	1	½	½	1		1	1	11	+1
2	A.Soltan	GER	½	½	½	½	½	0	½	½	½	½	1	1	½	½	1	1	1	10	0
3	R.Makongkay	NLD	½	½	½	½	1	0	1	1	½	½	½	½	½	1	½	½	1	10	0
4	I.Samurin	RUS	½	½	½	½	½		1	½	½	½	1	½		½		1	1	8½	+3
5	E.Bang	DEN	0	½	0	½	½	0	½	0	1	1	1	1	½	½		1	1	8½	+1
6	R.Pfretzschner	GER	0	1	1		1	½	0	½	½	½	0	½	½	½	½	1	1	8½	+1
7	S.Klave	GER	0	½	0	0	½	1	½	0	½	1	½	½	1	1		1	1	8½	+1
8	D.Mohrdok	GER	½	½	0	½	1	½	1	½	½	0	½	1	½	½	0	1	½	8½	0
9	I.Kopylov †	RUS	½	½	½	½	0	½	½	½	½	½	½	½	½	½	½	1	1	8½	0
10	A.Kamernets	UKR	½	½	½	½	0	½	0	½	½	½	½	½	½	½	1	1	½	8	0
11	R.Sevecak	CZE	0	0	½	0	0	1	½	1	½	½	½	½	1	0	½	1	1	8	0
12	O.Ekshjerg	DEN	½	0	½	½	0	½	½	½	½	½	½	½	½	½	½	½	1	7½	0
13	J.Sloth	DEN	½	½	½		½	½	0	0	½	½	0	½	½	½	½	1	1	7	+1
14	H.Rittner	GER	0	½	0	½	½	½	0	½	½	½	1	½	½	½	½	½	½	7	0
15	A.Volchok	UKR		0	½		½		½	½	0	½	½	½	½	½	0	1	5	+4	
16	S.Kofidis	GRC	0	0	½	0	0	0	0	1	0	0	0	½	0	½	1	½	1	4½	0
17	S.Brzozka	POL	0	0	0	0	0	0	0	0	0	½	0	0	0	½	0	0	1	0	0



**XVII<sup>e</sup> Championnat du monde - Finale**

N°	Joueur	Pays	1	2	3	4	5	6	7	8	9	10	11	12	13	14	15	16	17	Pts	R
1	J.Neumann	GER	½	½		½	½	½	0	1	½	½	1	½	1		½			7	+4
2	W.Rohde	GER	½	½	½	1	0	½	½	½	½		½		½	1				6	+5
3	I.Ben	NOR		½	½		½	½	½		1	½	1	½				½		5½	+7
4	G.Müller	GER	½	0		½	½	½	½	½	½	1		½	½		½			5½	+5
5	T.Rapp	GER	½	1	½	½	½	0	½	½		½		½						5	+6
6	A.Linn	FIN	½	½	½	½	½	½		½			½	½	½		½			5	+6
7	W.Zugrav	OST	1	½	½	½	1		½	½	0									4½	+8
8	W.Sten	GER	0	½		½	½	½	½	½	½		½		½				½	4½	+6
9	M.Lecroq	FRA	½	½	0	½	½		½	½	½	½								3½	+8
10	A.Voyta	UKR	½		½	0			1		½	½	½							3	+10
11	A.Eriksson	SVE	0	½	0		½	½		½		½	½	½		0				3	+7
12	G.Ghatt	HUN	½		½	½		½					½	½						2½	+11
13	L.Duck	CZE	0			½	½	½		½					½					2	+11
14	B.Vukcevic	YUG		½									1			½				1½	+14
15	N.Gallanis	GER	½	0		½		½									½			1½	+12
16	S.I.Korolev	RUS			½													½		½	+15
17	S.Khusevich	RUS							½										½	½	+15

# TOURNOIS THEMATIQUES ICCF

## GEORGES GAMANT

### RESULTATS

**TT/1/95/F** - 1. G.Almer (AUT) 8 ; 2. K.De Smet (BEL) 7½ ; 3/4. H.H.Hage † (NED), F.Versavel (BEL) 7 ; **5. L.Devocelle (FRA) 6½** ; 6. S.G.Nikishin (RUS) 3½ ; 7. A.Ziegert (GER) ½

**TT/8/95/F** - 1./2. U.Hüser (GER), **E.Trigance (FRA) 1**

**TT/11/95/S2** - 1. F.Doplmayr (AUT) 3½ ; 2. A.Dziedzic (POL) 2½ ; 3. **P. Lemaire (FRA) 0**

**TT/3/96/F** - **1. C.Deneuille (FRA) 8½** ; **2. B.Bouyt (FRA) 6½** ; 3. G.Almer (AUT) 5 ; 4/5. A.Odebrecht (GER), W.Zehm (GER) 3½ ; 6. K.Kristensen (NOR) 0

**TT/9/96/F** - 1. F.Gaelens (BEL) 7½ ; 2. E.Oorebeek (NED) 7 ; 3. S.G.Nikishin (RUS) 5 ; 4. L.P.Orlando (ARG) 4½ ; **5. C.Deneuille (FRA) 2½** ; 6. G.J.Stueber (USA) 1½

**TT/15/98/2** - 1. H.Gnirk (GER) 8 ; 2. W.Goedhart (NED) 7½ ; 3. P.Tomisek (CZE) 6½ ; **4. G.Gamant (FRA) 5½** ; 5. A.J.Stobbe (USA) ½ ; 6. J.Hulst (NED) 0

**TT/10/99/1** - 1. R.Martin Molinero (ESP) 8 ; 2./3. L.Klemens (POL), F.Cottarelli (ITA) 6 ; 4. L.Ellis (ENG) 5½ ; 5. J.Maes (BEL) 4½ ; **6. F.Blaszczyk (FRA) 0**.

**TT/10/99/2** - 1. N.Kamat (IND) 11½ ; **2. M.Aymard (FRA) 9** ; **3. B.Gibaru (FRA) 7** ; 4. H.Kaupat (GER) 5 ; 5. M.Liptak (SVK) 4 ; 6. T.Ruszin (HUN) 3½ ; 7. M.Garcia Martin (ESP) 0

**TT/10/99/4** - 1. J.Stachanczyk (POL) 8½ ; 2. V.Mos'kov (RUS) 7½ ; 3. A.M.Boga (POR) 7 ; **4. M.Ballan (FRA) 3** ; 5./6. K.Martins (GER), **R.Mottier (FRA) 0**

**TT/11/99/2** - E.Prang (GER) 12 ; 2. M.Stubbs (USA) 8 ; **3. M.Ballan (FRA) 6** ; 4./5. T.Ruszin (HUN), J.Gierke (GER) 4 ; 6. J.Maes (BEL) 2 ; 7. C.Gentile (ITA) 0

**TT/12/99/1** - 1./2. V.M.Trofimov (RUS), J.Maes (BEL) 7½ ; 3. R.Hey (GER) 6 ; 4. E.O.Ruhle (GER) 5 ; 5. J.Wundhal (GER) 2½ ; **6. M.Ballan (FRA) 1½**

**TT/12/99/2** - 1. M.Engel (GER) 9 ; 2. K.Elison (ISL) 7½ ; 3. P.Schulze (GER) 6 ; 4. K.De Smet (BEL) 4 ; 5. Y.D.Khovansky (RUS) 3½ ; **6. R.Mottier (FRA) 0**

**TT/13/99/1** - **1. S.Svaton (FRA) 9½** ; 2. M.Cook (ENG) 7½ ; 3. J.Maes (BEL) 1 ; **4./6. B.Gibaru (FRA)**, L.Laudati (ITA), N.Lipcak (SVK) 0.

**TT/13/99/2** - 1./2. T.Glowatzky (GER), W.Sarnowski (POL) 9 ; **3. M.Ballan (FRA) 5** ; 4. B.Thompson (SCO) 4 ; 5. P.S.Dabholkar (IND) 2 ; **6. F.Blaszczyk (FRA) 1**

**TT/13/99/3** - 1. V.Vicek (CZE) 11½ ; **2. F.Plessier (FRA) 9½** ; 3. R.Vann (ENG) 7 ; 4./5. G.Almer (AUT), M.Stubbs (AUS) 5½ ; 6. B.Thompson (SCO) 3 ; **7. R.Mottier (FRA) 0**

**TT/14/99/2** - 1. H. Gnirk (GER) 9½ ; 2. J. Nalepovic (SVK) 7½ ; 3. P. Schulze (GER) 6½ ; **4. R.Mottier (FRA) 4** ; 5. H.L.Lim (AUS) 2½ ; 6. J.Maes (BEL) ½

**TT/14/99/3** - 1. H.Gnirk (GER) 10 ; 2./3. J.C.Martins Peres (POR), E.O.Ruhle (GER) 6½ ; **4. L.Laffranchise (FRA) 4** ; 5. N.Kamat (IND) 2 ; 6. F.Gaelens (BEL) 1.

**TT/15/99/1** - 1. F.Pavoni (ITA) 7 ; 2. J.Zylla (GER) 6 ; **3./5. J.F.Baudoin (FRA)**, R.Vann (ENG) ; J.Maes (BEL) **4** ; 6. W.Sarnowski (POL) 3

**TT/15/99/2** - **1. J.De Lagontrie (FRA) 9½** ; 2. M.Cook (ENG) 7 ; 3. J.Straschewski (GER) 6½ ; 4. J.Nalepovic (SVK) 5 ; 6. P.S.Dabholkar (IND) 2 ; 6. P.Kassel (BEL) 0

**TT/15/99/3** - 1. G.Almer (AUT) 8½ ; 2. K.De Smet (BEL) 7½ ; 3. B.Thompson (SCO) 6 ; 4./5. L.Laudati (ITA), H.Schiffner (GER) 3 ; **6. F.Blaszczyk (FRA) 2**

**TT/15/99/4** - 1./2. F.Gaelens (BEL), S.Holzner (GER) 7½ ; 3. F.Espinosa Pabon (ESP) 7 ; 4. P.G.Mandviwala (IND) 4½ ; 5. B.Thompson (SCO) 3½, **6. R.Mottier (FRA) 0**

**TT/1/00/F** - 1. M.Jedrzejowski (POL) 11½ ; 2. J.Maes (BEL) 10½ ; 3. M.White (AUS) 6 ; **4/5. M.Ballan (FRA), A.Giraudet (FRA) 5** ; 6. D.Randolph (USA) 4 ; 7. T.Ruszin (HUN) 0

**TT/2/00/1** - 1. W.Bieger (POL) 5½ ; 2. B.Gräfrath (GER) 3½ ; **3. M.Ballan (FRA) 3** ; 4. D.Steenhaut (BEL) 0.

**TT/5/00/1** - W.Van Vugt (NED) 11½ ; 2. A.Ferré Pérez (ESP) 10 ; 3. G.Wilson (AUS) 6½ ; 4./5. K.Bebenista (POL), E..De Baan (NED) 5 ; **6. P.Lemaire (FRA) 4** ; 7. T.Ruszin (HUN) 0.

**TT/10/00/2** - 1. H.Gnirk (GER) 8 ; **2. G.Gamant (FRA) 7** ; 3. F.Borrmann (GER) 6½ ; 4. J.Rooijackers (NED) 6 ; 5. J;G.Petit (SUI) 2½ ; 6. T.Hartmayer (USA) 0

**TT/4/01/1** - 1. L.Klemens (POL) 7 ; 2. A.Ziegert (GER) 6 ; **3. A.Dubleumortier (FRA) 3½** ; 4. B.Hanison (ENG) 3 ; 5. S.Marinsson (ISL) ½

**TT/4/01/2** - 1. B.Sjögren (SWE) 4½ ; **2. R.Christiaens (FRA) 4** ; 3. I.Szunyogh (HUN) 3 ; 4. A.Zagierski (POL) ½

**E/1/02/1** - 1. L.Galkowski (POL) 4½ ; 2. F.Pastore (ITA) 3½ ; **3. B.Baroin (FRA) 2½** ; 4. E.Radosztics (OST) 1½

**E/3/02/F** - 1. L.Galkowski (POL) 8 ; 2. G.Sabbatini (ITA) 6½ ; **3. B.Baroin (FRA) 5** ; 4. R.Hofer (AUT) 4½ ; 5/6. B.Pott (AUS), G.Haika (AUT) 3

#### NOUVEAUX TOURNOIS

TT/10/99/S1 : M. Ballan

TT/10/99/S2 : M. Aymard, D. Charpentier,  
B. Gibaru

TT/11/99/F : M. Aymard

TT/13/99/F : F. Svaton, F. Plessier

TT/15/99/S1 : J-F. Baudoin

TT/15/99/S2 : J. de Lagontrie

TT/2/00/F : M. Ballan

TT/4/01/F : R. Christiaens, A. Dubleumortier

TT/1/03/1 : A. Gauquelin

TT/1/03/2 : S. Bernardet, T. Courteille

TT/2/03/F : A. Gauquelin

TT/3/03/F : A. Gauquelin

TT/4/03/1 : A. Gauquelin

TT/4/03/2 : S. Morin, F. Plessier

TT/6/03/F : A. Gauquelin, G. Gamant

E/3/03/2 : C. Winkler

E/4/03/2 : J-L. Antoine

E/5/03/1 : R. Denisse

E/6/03/F : J. Flecher

E/7/03/F : A. Gauquelin, S. Morin

Nous offrons (frais de port inclus) :

-Pour la modique somme de 30 euros, une collection des CDE de 1979 à 1989 (compter environ 80 numéros).

-Pour la modique somme de 50 euros, toute la collection des CDE de 1990 à 1999 (sauf 2-3 numéros épuisés).

**C'est exceptionnel !!**

Pour ce faire, contacter :

J. Le Dessert  
jkledessert@aol.com

## N.S.T.T. 2 GILLES GUIDICI

Voilà un an a débuté la seconde édition du North Sea Team Tournament (NS.T.T.2) sur le même principe de proximité géographique que beaucoup de tournois internationaux par équipe (Mare Nostrum pour le bassin méditerranéen et N.A.T.T. pour l'Atlantique Nord). Ce sont donc ici 10 pays bordant la Mer du Nord qui sont conviés sur 6 échiquiers à disputer ce tournoi. La Norvège, organisatrice de la compétition propose 2 équipes. La direction du tournoi est assurée par Tor-Arne Rindalshold, assisté de Anda Haakon pour la saisie des résultats sur le site de la fédération norvégienne : [www.postjakkforbundet.no/resultater/nsst.html](http://www.postjakkforbundet.no/resultater/nsst.html).

Ils font un excellent travail. Le TD norvégien maniant avec habileté et intelligence l'esprit du règlement. Un seul point demeure nébuleux. Pourquoi ne pas autoriser les joueurs qui le souhaitent à jouer via internet à une cadence réglementaire de 60 jours / 10 coups et à obliger la cadence de 30 jours / 10 coups quel que soit le mode de transmission ?

A cette question, il m'a été répondu : "Il s'agit d'un tournoi traditionnel et la cadence sera de 30 jours / 10 coups (point barre)."

Je pense que ce genre de position est la porte ouverte à n'importe quoi. Certains joueurs s'arrangent avec leurs adversaires pour avoir un délai plus raisonnable du genre +3 jours à la réception du coup ou autre arrangement amiable.

Du coup, tout recours suite à un problème devient ingérable. Aussi, j'ai demandé aux joueurs français de ne pas accepter ce genre d'arrangements.

A part ce point de détail, le capitanat dans cette compétition est de tout repos grâce à la bonne tenue de l'ensemble des participants. Un grand merci à mes coéquipiers (tous aguerris aux joutes internationales) pour leur exemplarité irréprochable !

### Les forces en présence

L'Allemagne (2486 Elo de moyenne !) forte de 2 SMI et 3 MI fait figure de favorite (comme dans toutes les compétitions par équipe, d'ailleurs !).

Suit l'Islande avec 2386 Elo. Comment fait donc cette nation de 270.000 habitants pour posséder tant de joueurs d'aussi bon niveau ?

Ensuite, 7 équipes se situent globalement au même niveau, la Suède (2332), l'Angleterre (2332), les Pays-Bas (2331), la France (2322), l'équipe de Norvège 1 (2317) et la Belgique (2292).

Et enfin, deux outsiders, l'Ecosse (2249) et la seconde équipe de Norvège (2109).

Des normes internationales sont possibles sur 5 échiquiers.

<b>Echiquier</b>	<b>Nom - Prénom</b>	<b>ELO</b>	<b>Cat</b>	<b>Norme GMI</b>	<b>Norme SMI</b>	<b>Norme MI</b>
<b>1</b>	<b>Roux Pierre</b>	<b>2468</b>	<b>VIII</b>	<b>7.5/10</b>	<b>6/10</b>	<b>5.5/10</b>
<b>2</b>	<b>Danzonvillers Patrice</b>	<b>2362</b>	<b>V</b>	<b>—</b>	<b>7/10</b>	<b>6.5/10</b>
<b>3</b>	<b>Hansen Bernard</b>	<b>2294</b>	<b>III</b>	<b>—</b>	<b>8/10</b>	<b>7/10</b>
<b>4</b>	<b>Guidici Gilles</b>	<b>2327</b>	<b>II</b>	<b>—</b>	<b>—</b>	<b>7.5/10</b>
<b>5</b>	<b>Deneville Christian</b>	<b>2282</b>	<b>I</b>	<b>—</b>	<b>—</b>	<b>8/10</b>
<b>6</b>	<b>Chopin Philippe</b>	<b>2194</b>	<b>—</b>	<b>—</b>	<b>—</b>	<b>—</b>

### Les résultats

A l'heure actuelle, presque 50% des parties sont achevées (154/330). Nous pointons à la deuxième place. Trois équipes se détachent, l'équipe de Norvège 1, l'Allemagne et la France. Suivent le Danemark et l'Angleterre à une distance respectable du trio de tête.

N°	N.S.I.I. 2	Elo	1	2	3	4	5	6	7	8	9	10	11	Pts	R.	%
1	Pays-Bas	2331	1%	1%	1	2	0	1%	1%	2%	%	3	%	14	+27	42
2	Norvège 2	2209	2%	1%	2	1	1%	2	%	1%	1	2	2%	16%	+21	42
3	Suède	2332	3	3	1	%	1%	1	1%	%	1%	1%	1%	15	+29	48
4	Islande	2387	1	3	2	0	1	0	1%	1%	0	1	11	+37	48	
5	Allemagne	2486	2	1%	1%	0	2	1	1	1%	%	0	11	+41	58	
6	Angleterre	2332	1%	4	2%	1	2	1%	1	1	1%	1%	17%	+29	56	
7	Norvège 1	2317	2%	2%	1	2	1	%	3	2	2%	1%	18%	+31	64	
8	Danemark	2289	2%	2%	2%	2%	1	2	2	%	1	1%	18	+26	53	
9	France	2322	1%	2	1%	2%	%	1	1	%	2%	1	14	+37	61	
10	Ecosse	2249	2	2	1%	0	%	1%	1%	3	%	1	13%	+31	47	
11	Belgique	2292	%	%	%	0	1	%	%	%	0	1	5	+43	29	

### Nos objectifs :

En examinant au départ de la compétition la liste des appariements, j'avais imaginé que 60% des points (36/60 parties) serait un objectif qui permettrait d'obtenir un résultat satisfaisant. En règle générale, 60 % des points dans les compétitions par équipe offre un accessit honorable (2<sup>ème</sup> ou 3<sup>ème</sup> place). Ensuite, tout dépend des forces et faiblesses des adversaires...

Nous sommes pour l'instant légèrement au dessus de cet objectif, notamment grâce à notre 6<sup>ème</sup> échiquier qui, juste avant de finir son ultime partie, nous gratifie d'un très beau 6,5/10 (+5, =3, -1). Philippe Chopin gère très bien son tournoi. Il est souvent difficile de tenir un échiquier lointain car la différence de niveau entre les adversaires est énorme. En l'occurrence, de 1881 Elo pour le suédois à 2458 Elo pour l'allemand.

Sur les autres échiquiers, un petit point :

Pierre Roux a le redoutable privilège de tenir le 1<sup>er</sup> échiquier. Il a assuré 1 belle victoire et 4 nulles.

Patrice Danzanvilliers, au 2<sup>ème</sup> échiquier a annulé 3 fois.

Bernard Hanen a fort bien débuté par une victoire contre le joueur islandais et a annulé une autre partie.

Au 4<sup>ème</sup> échiquier, le capitaine montre bien mal l'exemple en ayant dû s'incliner face au redoutable SMI allemand A.Serner puis en annulant une partie.

Christian Deneuille, au 5<sup>ème</sup> échiquier a pour l'instant 2 résultats nuls.

Bon courage à toute l'équipe !! Il ne manque peut-être pas grand chose pour espérer mieux qu'une place d'honneur...

### Quelques parties enfin ...

#### NSTT 2 - 1<sup>er</sup> échiquier - 2003

#### PARTIE ANGLAISE - A29

Pierre ROUX (FRA) (2468) -

Alan BROWN (SCO) (2357)

Pierre Roux dans ses oeuvres, une très jolie miniature.

1.c4 e5 2.♘c3 ♗f6 3.♗f3 ♘c6 4.g3 ♕b4 5.♗d5 e4 6.♗h4 ♕c5 7.♕g2 d6 8.0-0 g5 9.d4 ♗xd5 10.cxd5 ♗xd4 11.e3 ♗b5 12.a4 gxf4 13.axb5 ♖e7 14.♖h5 hxf3 15.♖a4 gxf4+ 16.♖h1 0-0?!

Très dangereux dans ce genre de position.

17.♖xe4 ♖f6 18.b4 ♕b6 19.♖xh2 ♕f5 20.♖f4 ♖e5 21.♕b2! ♖xb2 22.♖xf5 ♖c2 23.♖f4! 1-0

La menace 24.♕e4 décide. Toutes les pièces blanches sont braquées sur le roque noir et toute défense semble vaine. Par exemple : 23...f6 (23...♖h8 24.♕e4 ♖e2 25.♖g1 ♖g8 26.♖fg5+-) 24.♕e4 ♖b2 25.♖h5 ♖f7 26.♕xh7+ ♖f8 (26...♖xh7 27.♖xh7 ♖xh7 28.♖g1 et le mat suit.) 27.♖g1 ♖e7 28.♖e4+ ♖d7 29.♖e6+-

NSTT 2 - 6<sup>ème</sup> échiquier - 2003

DEFENSE SICILIENNE - B81

Philippe CHOPIN (FRA) (2194) -

Lars ANDERSEN (DEN) (2100)

1.e4 c5 2.♘f3 d6 3.d4 cxd4 4.♗xd4  
♗f6 5.♗c3 e6 6.g4

L'attaque Kérés !

6...h6 7.h4 ♗c6 8.♖g1 d5 9.♙b5  
♙d7 10.exd5 ♗xd5 11.♗xd5 exd5  
12.♖e2+ ♙e7 13.♗f5 ♙xf5 14.gxf5  
♗f8 15.♙e3 ♖a5+ 16.♙d2N

Les Blancs préfèrent pouvoir roquer. 16.♖f1  
♙f6 17.♖e1 ♖g8 18.♙d2 ♖b6 19.♙c3 d4  
20.♙d2 ♖h7 21.♙c4 ♗e5 22.♙b3 ♖c6  
23.♖h5 ♖b5+ 24.♖e2 ♖hf8 25.♙g5 ♖a6  
26.f4 d3 27.cxd3 ♗xd3 28.♙xh6 ♖g8  
29.♙xg7 ♙xg7 30.♖xg7+ ♖xg7 31.♖g2+  
♖g6 32.♖xg6+ fxg6 33.♖xg6+ 1-0  
Mickiewicz,P-Cmilyte,V Koszalin 1999

16...♖b6 17.0-0-0 ♙xh4

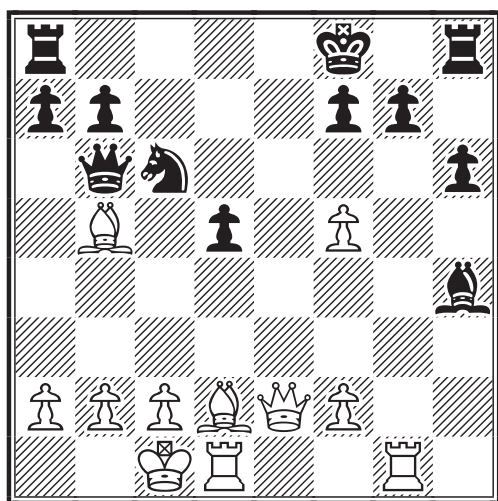

♗17...♗d4!? Ce coup est plus actif. Il empêche de fragiliser le pion g7, tout en attaquant la Dame et le Fou. 18.♖g4 ♙f6=

18.♖xg7!±

Ce pseudo-sacrifice permet de mettre à découvert le Roi adverse.

18...♖xg7 19.♖g4+ ♙g5 20.♙xg5  
hxg5

20...♖xb5?? permet de faire un mat du couloir en 4 coups 21.♙xh6+! ♖f6  
22.♙g5+ ♖g7 23.♙e7+ ♖h7 24.♖h1#

21.♖xg5+ ♖f8 22.f6 ♖g8

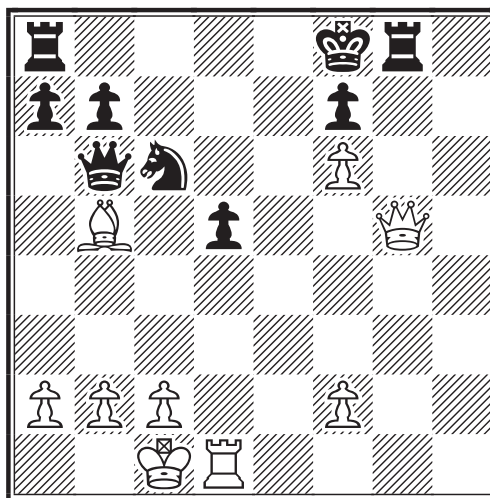

Toujours à éviter 22...♖xb5?? 23.♖g7+  
♖e8 24.♖xh8+ ♙d7 25.♖xa8+-

23.♖h6+

23.♖f4 ne donne rien.

A) 23...♖e8?? 24.♖h6+ ♖g7 25.♖xg7#

B) 23...♖h8?? 24.♖d6+ ♗e7 25.fxe7+  
♖g7 26.♖g1+ ♖h7 27.♙d3+ f5 28.♙xf5#

C) 23...♖xb5?? 24.♖d6+ ♖e8 25.♖e1+-

D) 23...♖g6?? 24.♖h1 ♖g8 25.♖h4 ♖f8

26.♙d3 ♖d8 (26...♖d4 27.♖xd4 ♗xd4

28.♙xg6+-; 26...♖b4 27.♖xb4+ ♗xb4

28.♙xg6+-) 27.♙xg6 fxg6 28.♖h7 ♖xf6

29.♖h8+ ♖f7 (29...♖xh8 30.♖xh8+ ♖e7

31.♖xa8+-) 30.♖xa8 ♖f4+ 31.♖b1

♖xf2 32.♖xb7+ ♗e7 33.♖d7+-

E) 23...♖d8! (seul coup pour annuler)

24.♖e1 ♖g6 (24...♖xb5?? 25.♖h6+ ♖g7

26.♖xg7# ou 24...♖h8?? 25.♖g3 ♖h7

26.♙d3+-) 25.♖h4 ♖g8 26.♖h1 ♖f8

27.♖e1= Nulle par répétition de coups.

23...♖e8 24.♖h7 ♖g4 25.♙xc6+  
bxc6 26.♖h8+ ♙d7 27.♖xa8

recupère la Tour sacrifiée au 18<sup>ème</sup> coup !

27...♖c7 (voir diagramme page suivante)

28.♖e1

28.♖f8!? Ce coup est plus fort : il permet à la Dame de se rapprocher de la colonne e et du pion f7 et de limiter le champ d'action du Roi Noir en contrôlant la diagonale a3-f8 en plus de la dernière rangée. 28...♖xf2  
29.♖e7+ ♖c8 30.♖f8+ ♖c7 31.♖e7+ ♖c8  
32.♖e8+ ♖c7 33.♖xf7+ ♖b6 34.♖e7± Les Blancs sont légèrement mieux mais ne pourront pas conserver longtemps le pion f.

28...♖e4= 29.♖xe4 dxe4 30.♖e8

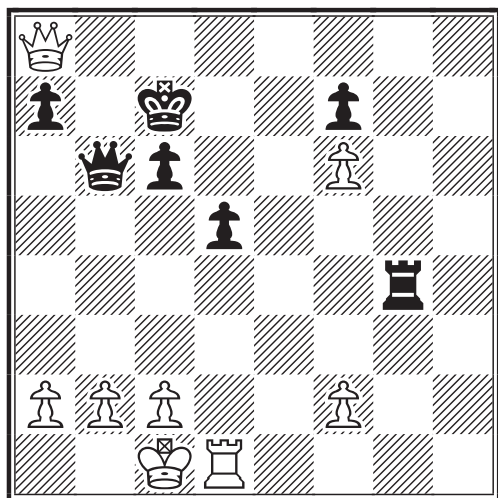

**♙xf2 31.♙xf7+ ♚b6 32.b4!?**

le seul coup possible !

**32...e3 33.♙e7 e2 34.♙c5+ ♙xc5  
35.bxc5+ ♙xc5 36.♙d2 ♙d6  
37.♙xe2 ♙e6 38.♙d3 ♙xf6 1/2-1/2  
38...♙xf6 39.♙c4 ♙e6 40.♙b4=**

Philippe CHOPIN

### NSTT 2 - 4<sup>ème</sup> échiquier - 2003

#### GAMBIT LETTON - C40

Freddy GAELANS (BEL) (2140) -

Terence J. TAYLOR (ENG) (2319)

Les Noirs ont essayé de prendre rapidement l'initiative dans une variante osée mais pas si facilement réfutable. Avec un jeu plus précis, les Blancs auraient dû l'emporter.

**1.e4 e5 2.♖f3 f5 3.exf5 e4 4.♗g1**

Une variante solide qui s'éloigne des lignes les plus dangereuses. 4.♗e5 ♗f6 5.♗e2 d6 6.♗h5+ ♙e7 7.♗f7 ♙e8 8.♗xh8 ♙xh5 9.♙xh5 ♗xh5 10.g4 ♗f6 11.♙g1 ♗c6 12.♙g3 g5 13.fxg6 ♗g7 14.♗f7 hxg6 15.♗g5 ♗xg4 16.♗c3 ♗b4 17.♙b1 ♗xc2+ 18.♙f1 ♗f5 19.b3 ♙h8 20.h3 ♗h6 et 0-1 au 25<sup>e</sup> coup. J.Bailey /T.Taylor - Ladder tournament 1983.

**4...♗f6**

Le coup "normal" 4...♙h5 semble prématuré.

**5.d3**

ou 5.g4 h6±

**5...♙e7**

5...♗c5!? 6.♗c3 0-0=

**6.♗c3 d5 7.dxe4 ♗xf5 8.♗ge2 ♗c6?!**

Ce sacrifice de pièce est bien dans l'esprit de ce gambit, amenant une partie débridée. Il semblerait néanmoins que 8...dxe4 9.♗g3 (9.♗d4 ♙d7±) soit probablement la meilleure suite ici). 9...♗g6 (9...♙e5 10.♙e2 ♗b4 11.♗d2±) 10.♗e3 (10.♗f4 ♙c5 11.♗b5+ c6±) 10...♙b4 11.♙d2 ♗c6 12.a3 ♙a5 13.♗b5 ♙d8 (13...♗b4!? 14.♗xc6+ bxc6±) 14.♙e2 ♗b4 15.♙c4 (15.0-0 ♗xc3 16.b4 ♗xb4 17.axb4 ♙xb4 18.♙xa7 0-0 19.♙xb7 ♗e5 20.♙xc7 ♗d5+-) 15...♗xc3+ 16.bxc3 ♗d5 17.♗xc6+ bxc6 18.♙xc6+ ♙f7 19.h4 h6 20.0-0+- 1-0 au 30<sup>e</sup> coup. T.Taylor / J.Elburg - Casual game 2003  
8...♗xe4 9.♗g5 ♗c6± (semble solide aussi bien que les coups 8...♗g4 ou 8...♗e6)

**9.exf5 d4 10.♗b1 0-0-0 11.a3**

11.h4 ♙e5 12.♗f4 ♙b5

**11...♗e5**

11...♗g4!? 12.h4 ♙c5 13.♗f4 ♙e8+

**12.♗f4**

12.f4!? donne une partie facile pour les Blancs. 12...♗eg4 13.h3 ♗h6±

**12...d3 13.♗xe5 ♙xe5 14.cxd3 ♗c5  
15.♙b3**

15.f3! aurait procuré de bonnes chances de gain.

**15...♙he8 16.♗d2**

16.♗bc3 ♙xd3!

**16...♗g4 17.♗f3**

17.0-0-0 ♗xf2 18.d4 ♗xd4=

**17...♗xf2+ 1/2-1/2**

et les Blancs acceptèrent le partage du point.

17...♙xf5!? est une autre idée intéressante 18.0-0-0 ♗xf2.

Terry TAYLOR



# FRANCE -RUSSIE

## PIERRE LE BLEDE

**L**e match amical France-Russie sur 26 échiquiers qui a démarré le 15 novembre 2001 vient de s'achever tout récemment sur le score de 34 à 18 en faveur de la Russie.

La Russie, qui avait aligné une équipe beaucoup plus forte que nous, remporte très logiquement ce match, comme nous le pressentions d'ailleurs depuis pas mal de temps déjà. Mais il s'agissait avant tout d'un match amical, qui nous a permis à tous de rencontrer de forts joueurs. D'ailleurs, nous n'avons pas démerité et nous nous en tirons honorablement quand-même. La meilleure progression, (écart entre le Elo du joueur et la performance réalisée) est à mettre à l'actif d'Eric Benatar. Au 10e échiquier, il a réussi une performance de 2641 ! Comme promis avant le match, j'offre une bouteille de champagne à l'heureux lauréat. Bravo Eric, je t'enverrai prochainement la bouteille de champagne.

Dans la série des performances, signalons aussi la très bonne performance (2788) de Dominique Viard au 1er échiquier, qui réalise un score de +1 =1 contre un joueur ayant plus de 2600 Elo aujourd'hui et invaincu sur 34 parties (le Christophe Léotard russe en quelque sorte !). Beaucoup de nos joueurs non classés ICCF au démarrage du match se sont aussi illustrés avec le bon score de +1 -1 (1 victoire, 1 défaite) ou bien =2 (2 nulles).

Bravo à tous !!

FRANCE		18 - 34			RUSSIE	
N°	Nom	ELO	Résultats	ELO	Nom	
1	<i>SIM Dominique Viard</i>	2437	<b>1</b> <b>0,5</b>	2595	Perevartkin Vladimir V.	
2	Patrice Dommerfeld	2478	<b>0,5</b> <b>0,5</b>	2592	SM Makarov Aleksandr A.	
3	Laurent Tinture	2388	<b>0</b> <b>0,5</b>	2525	IM Muzzyka Nikolay A.	
4	Maurice Mignaret	2343	<b>0,5</b> <b>0,5</b>	2515	IM Khromov Sergey I.	
5	Bernard Baroin	2293	<b>0</b> <b>0</b>	2509	Shalakov Andrey V.	
6	Denis Rozier	2282	<b>0</b> <b>0</b>	2506	IM Vell Aleksei B.	
7	Daniel Jabot	2236	<b>0</b> <b>0</b>	2468	Boisenkov Dmitry V.	
8	Pierre le Bled	2247	<b>0,5</b> <b>0,5</b>	2440	IM Alpert Aleksandr L.	
9	Claude Laurent	2107	<b>0</b> <b>0</b>	2449	IM Turkov Vladimir S.	
10	Eric Benatar	2360	<b>0,5</b> <b>1</b>	2448	IM Kozlov Mikhail Y.	
11	Jean-Guy Le Daignou	2250	<b>0,5</b> <b>0,5</b>	2434	IM FIDE Mirov Oleg I.	
12	François Lacoste	2241	<b>0,5</b> <b>0,5</b>	2427	IM Poleschchuk Nikolai N.	
13	Christophe Guézenn	2197	<b>0,5</b> <b>0,5</b>	2409	Napalkov Vladimir A.	
14	Jean-Louis Ricard	2146	<b>0,5</b> <b>0</b>	2408	IM FIDE Salov Sergey A.	
15	Frédéric Raffenezan	2140	<b>0</b> <b>0,5</b>	2406	SIM Rodin Efim G.	
16	Jean-Paul Héberts	2131	<b>0,5</b> <b>0</b>	2405	Ovstsevich Oleg P.	
17	Luc Barnet	2108	<b>0</b> <b>0,5</b>	2401	IM Bakurov Valentin P.	
18	Claude Becker	2040	<b>0,5</b> <b>0,5</b>	2391	Shalman Boris Y.	
19	Pierre Ruiz-Vidal	2018	<b>0,5</b> <b>0,5</b>	2383	Goucharov Igor V.	
20	Laurent Morelle	1850	<b>1</b> <b>0</b>	2339	SIM Kashlyak Anatoly N.	
21	Abim Didillon	1910	<b>0,5</b> <b>0</b>	2464	Lyushin Konstantin V.	
22	Christophe Jamboum	1850	<b>0,5</b> <b>0,5</b>	2454	Emelyanov Mikhail N.	
23	Thomas Pey	1850	<b>0,5</b> <b>0,5</b>	2425	Beloushkin Nikolay T.	
24	Laurent Jacquier	1755	<b>0</b> <b>0</b>	2345	Sharvet Viktor P.	
25	Bruno Mallet	1585	<b>0</b> <b>0</b>	2248	Trofimov Dr Vladimir M.	
26	Andrea Piana	1800	<b>0</b> <b>1</b>	2242	IM Bystryakova Mrs Elena V.	

*En italique, le classement ELO national.*

**FRANCE - RUSSIE 2001  
GAMBIT BENKO - A57**

Vladimir PEREVERTKIN (RUS) (2595) -  
Dominique VIARD (FRA) (2437)

1.d4 ♘f6 2.c4 c5 3.d5 b5 4.cxb5 a6  
5.b6 ♖xb6 6.♗c3 d6 7.♗f3 g6  
8.♗d2 ♗g7 9.e4 0-0 10.♗e2 ♗bd7  
11.0-0 ♖b8 12.a4 ♖c7 13.a5 ♗e8  
14.♗c4 ♗e5 15.♗b6 ♗d7 16.♗c4

Si 16.♗xc8 ♖xc8 17.♖d3 ♗c7 18.♞b1  
♞b7 19.♞h3 ♗f6 20.♗d2 ♞b4=

16...♗e5 17.♗b6 ♗d7

proposant implicitement le partage du point...

18.♗ca4

que les Blancs refusent tout aussi implicitement... Mais les Noirs vont devoir trouver une idée solide. Le pion d5 et son soutien e4 pourraient être des cibles intéressantes dans la mesure où les Cavaliers blancs sont occupés plus à l'ouest. Les coups ♗b7 et e6 sont thématiques dans ce genre de position.

18...♗ef6

dans le but d'échanger les deux Cavaliers, et de venir disputer la case b6 aux Blancs

19.♞c2 ♗b7 20.♗c4

20.♞d1 e6 21.dxe6 fxe6 22.♗c4 ♗xe4  
23.♗xe6+ ♞h8 24.♞c4 ♗e5≠  
20.♗f4 e6 21.♞ad1 exd5 22.exd5 ♗xb6  
23.♗xb6 ♞be8 24.♗f3 ♗d7 25.♗xd7  
♞xd7∞

20...e6

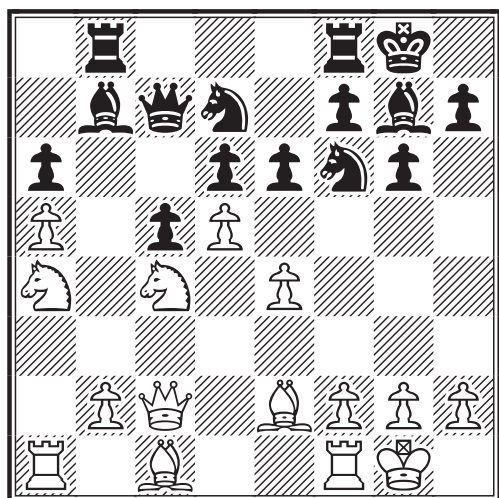

Les Noirs ont réalisé leur plan, mais par le coup suivant, les Blancs vont prendre dans leur ligne de mire la case d6 la ♞c7 et la ♞b8...

21.♗f4

Si 21.dxe6 fxe6 22.e5 (22.♗f3 d5 et le centre noir se met en marche ...) 22...dxe5 23.♗ab6 ♗d5 24.♗g4 ♗5xb6 25.axb6 ♗xb6 26.♗xe6+ ♞h8 27.♗a5 ♗a8 avec une certaine initiative sur les axes a8-h1 et les deux colonnes b et f.

21...♗xe4

Une combinaison libératrice... Le jeu s'ouvre pour les deux camps.

22.♞xe4 exd5

22...♗xd5? 23.♗xd6 ♞c6 24.♞f4 e5 25.♞d2 et les Noirs restent avec une pièce de moins sans compensation.

23.♞d3

23.♗xd6 ♞xd6 24.♗xd6 dxe4 25.♞ac1 ♗d5=  
23.♞e7 ♞fe8 24.♞xd6 ♞xd6 25.♗xd6 ♞xe2 26.♗xb8 dxc4 27.♗g3 ♗c6=

23...dxc4 24.♞xd6 ♞xd6 25.♗xd6 ♞fe8 26.♗xc4

26.♗xb8 ♞xe2 27.♗g3 ♗c6 28.♞fc1 ♗d4 29.♞f1 ♞d2 30.♞e1 ♞d3 31.f3 ♞e3+ 32.♞f1 ♞b3 et les Noirs exercent une forte pression sur b2.

26...♞bd8 27.♞ad1 ♞e4 28.b3 ♞d4

Les Blancs exercent de multiples pressions sur des points distants (a6, c5, et f7), les pièces noires sont obligées de se livrer à quelques acrobaties pour tenir le tout.

29.♗e7 ♞c8 30.h3 ♗e5 31.♞fe1 ♗f4 32.♗b6

Si 32.♞xd4 cxd4 33.♗a3 ♗e5 34.♗f1 d3 35.♗c5 d2 36.♞d1 ♗f3+ 37.gxf3 ♗xf3 38.♞b1 ♗d6≠

32...♗xb6 33.axb6 ♞g7 34.♞f1 ♗d2 35.♞e2 ♗a5

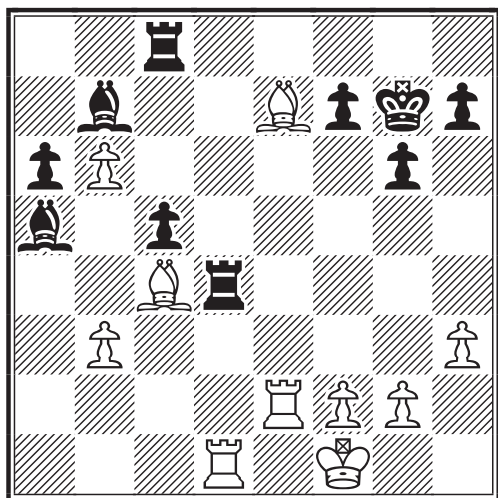

gagne le pion b6, mais f7 va devenir LA cible des Blancs.

36. ♖xd4 cxd4 37. ♙d6 ♜c6 38. ♙e5+ ♚h6 39. ♙xd4 ♙xb6 40. ♙xb6 ♜xb6 41. ♙xf7

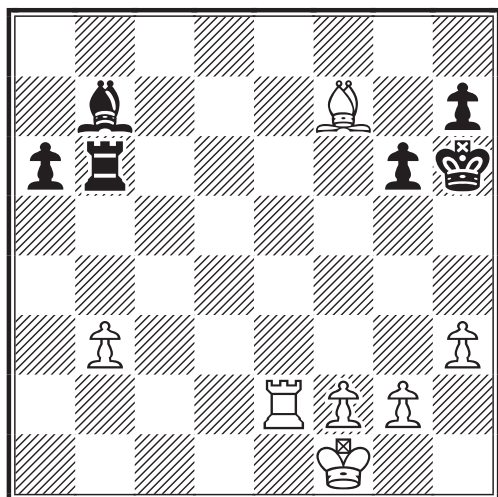

La partie entre dans une phase très critique et un travail important a été nécessaire dans l'évaluation de cette position, bien avant le 35 ème coup.... quels en sont les critères ? Tout d'abord, l'échange des pions a et b mènerait sans doute au partage du point. Ensuite, si l'on aborde une finale de Fou + pion h contre Fou, c'est aussi nul.

41...a5

la menace d'enfilade gagne un temps : le pion b3 restera fixer sur blanc, donc accessible au menace du Fou noir.

42. ♖e7

Les Noirs cherchent à attaquer h7 par ♙g8.

42... ♙a6+ 43. ♚e1 ♜b7

force l'échange des Tours et entre dans cette finale de Fous de même couleur.

44. ♜xb7 ♙xb7 45. g3 ♚g7 46. ♙c4 g5

Coup essentiel pour fixer les pions de l'aile Roi... Il ne fallait surtout pas laisser les Blancs jouer f4 dans de bonnes conditions, avec une forte menace de créer un pion passé avec l'aide du roi.

47. ♚d2 ♚f6 48. ♚e3 ♚e5

Les Blancs vont devoir pousser f4 et consentir à une forme de blocus.

49. f4+ gxf4+ 50. gxf4+ ♚f6 51. ♙d3 h6

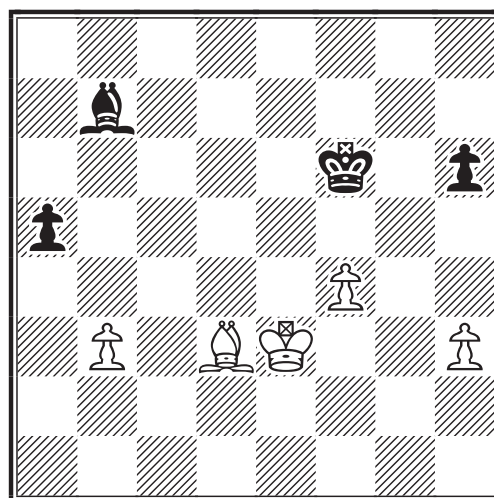

Le blocus désiré... Le Roi noir et le pion h6 ne bougeront plus de là. Seul le Fou contrôlera les cases d'approche des pions a et h.

52. ♚d4 ♙c6 53. h4

Un dernier piège serait 53. ♙c2 ♙d7 54. h4 ♙e8 55. ♚d5 (55. ♚c5 a4 56. bxa4 ♙xa4 57. ♙xa4 ♚f5 58. ♙c2+ ♚xf4 59. h5 ♚g5 60. ♙g6 ♚f6 61. ♚d6 ♚g7 et c'est nul...le fou n'est pas de la couleur du coin) 55...a4?? (55... ♙f7+ 56. ♚c5 ♙xb3 57. ♙xb3 ♚f5 58. h5 ♚xf4 59. ♙d1 a4 60. ♚c4 ♚g5 mène au partage du point) 56. bxa4 ♙xa4 57. ♙xa4 ♚f5 58. h5 ♚xf4 59. ♚e6 et le Roi noir ne peut gagner le coin salvateur...

53... ♙e8 54. ♙c2

Les Blancs se résignent simultanément à abandonner la première partie (voir ci-après) et à proposer le nul ici... une lutte de deux ans s'achève... 1/2-1/2

### FRANCE - RUSSIE 2001

#### DEFENSE SICILIENNE - B82

**Dominique VIARD (FRA) (2437) -**

**Vladimir PEREVERTKIN (RUS) (2595)**

Ces deux parties disputées dans le cadre du match France-Russie sont pour moi tout à fait particulières : jouer au premier échiquier restera un grand honneur, mais je fus quelque peu inquiet quand je reçus la composition de l'équipe adverse qui, il faut bien l'avouer, faisait figure d'épouvantail. Nous accusions tous un déficit ELO fort conséquent (-150 points) sur quasiment tous les échiquiers. Mon adversaire avec 2595 en 2001 avait environ 170 points de plus que moi. Actuellement il culmine à 2613, avec un score de 31/34 parties enregistrées à ce jour, sans aucune défaite, sans parler de ses 2400 ELO FIDE. Bon ! Un client difficile en perspective. Le jeu par Email réduisit les délais d'acheminement à 0 ou 1 jour, ce qui est une très bonne chose avec les Russes qui autrefois se trouvaient bien gênés par leurs propres services postaux. Des délais de 10 ou 15 jours n'étaient pas rares. Ce qui désolait mes adversaires de l'époque par ailleurs ! mais c'était au siècle dernier ! Rentrons maintenant dans le vif du sujet (j'ai longtemps pensé que ce serait moi, le sujet !!)

1.e4 c5 2.♘f3 ♘c6 3.d4 cxd4 4.♘xd4 ♘f6 5.♘c3 d6 6.♙c4 ♖b6 7.♗b3 e6 8.0-0 a6 9.♚e3 ♗c7 10.♙d3 b5 11.f4 ♙e7 12.♗f3 ♙b7 13.♗h3 ♗b4

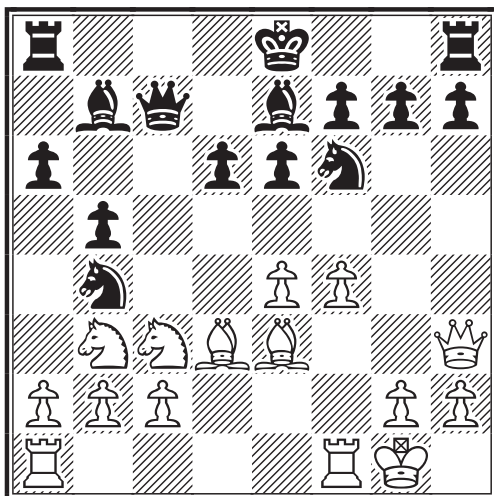

Retombant dans des variantes connues de ce système par interversion de coups et avec un coup de plus (1.e4 c5 2.♘f3 d6 3.d4 cxd4 4.♘xd4 ♘f6 5.♘c3 e6 6.f4 ♘c6 7.♙e3 ♙e7 8.♗f3 ♗c7 9.♙d3 a6 10.♗b3 b5 11.0-0 ♙b7 12.♗h3 ♗b4), les manoeuvres ♗b6-c7 et ♙c4-d3 constituant les coups supplémentaires. Un premier bilan s'impose : l'échange du Cavalier contre le ♙d3 est inévitable, mais en compensation, les Blancs renforcent leur centre, seront en mesure de lutter sur la colonne c. De plus, si les Noirs poussent d5, la case d4 sera protégée par la contre poussée e5 et contrôlée par 2 pièces mineures blanches. Le Fou de l'attaque ayant disparu, les Blancs devront se tourner vers des manoeuvres de cavalerie par derrière le front de leur pions. Le Roi noir n'a pas encore donné son adresse, mais ce ne peut être que 0-0 ou le centre, éventualité qui me semble meilleure en liaison avec la poussée h5 suivi de ♗g4, gênant le développement blanc.

14.a3 ♘xd3 15.cxd3 ♖c8 16.♖ac1 ♗d7

Ici, je n'avais plus qu'une seule partie de référence (ce qui est bien peu) et elle n'est pas éloquente. Il n'y a que peu de chose à en tirer, hormis une combinaison intéressante. La voici : 16...♗d8 17.♗d4 ♗d7 18.f5 e5 19.♗e6 ♗a5 20.♘xg7+ ♖d8 21.f6 ♘xf6 22.b4 ♗c7 23.♗d5 ♘xd5 24.exd5 1-0 Fressinet L. - Varga P. Lausanne 2001. Honnêtement, je ne comptais pas la "replacer" telle quelle.

17.♗d4 g6

Freine les velléités agressives des Blancs, sans compromettre le Roi noir... L'autre possibilité (0-0) se heurte à une violente attaque directe... 17...0-0 18.g4 ♗e8 (18...♗d8 19.g5 ♗d7 20.f5 ♙xg5 21.fxe6 ♙xe3+ 22.♗xe3 ♗e5 23.exf7+ ♖xf7 24.♖xf7 ♘xf7 25.♖f1 ♗e5 26.♗f5 g6 27.♗h6+ ♖g7 28.d4 ♗b6 29.♖g2+-) 19.g5 ♗d7 20.f5 e5 21.♘f3 f6 22.g6 hxg6 23.♗h4 gxf5 24.♘xf5 g6 25.♖c2 ♗c5 26.♖g2 g5 27.♖f3 ♖f7 28.♙xg5+-

18.♗de2 e5

Les Noirs cherchent des échanges de Dames qui justifieraient la position centrale du Roi, mettraient les Tours noires en liaison, et la présence des 2 Fous assure-

rait un jeu aisé en finale... 18...0-0 19.f5 exf5 20.exf5 ♖d5 21.♗xd5 ♘xd5 22.♗c3 ♗b7 23.♗d4 ♗g5 24.♞ce1 h6 25.♞g3 avec initiative.

### 19.f5 0-0

Un choix responsable... 19...gxf5 20.♞xf5 d5 21.♞f3± ou bien 19...d5 20.d4 ♗xe4 (20...b4 21.axb4 ♗xe4 22.dxe5 ♗xb4 23.♗d4+-) 21.dxe5 ♗xc3 22.♗xc3 d4 23.♞cd1 ♗c5 24.♗e2 ♗e4 25.♗xd4 gxf5 26.♞g3 et le Roi noir est mal en point au centre.

### 20.♗h6 ♞fe8

[20...♞fd8 21.♗g5 et la Dame noire ne peut défendre le ♗f6... 21...♞c7 22.♞h4 ♗h5 23.♗xe7 ♞xe7 24.f6 ♞e6 25.g4 ♗f4 26.♗xf4 exf4 27.♞xf4+-

### 21.♗g5

Les Blancs forcent les Noirs à placer leur Dame en d8, case qu'elle aurait pu gagner dès le 16ème coup.

### 21...♞d8

A une attaque à l'aile on répond par une poussée au centre, dit-on 21...d5 22.fxg6 ♞xh3 23.gxh3 ♞g7 (et oui, il faut défendre ce Cavalier...) 24.gxf7 ♞xf7 25.♗xf6 ♗xf6 26.♗xd5 ♗xd5 (26...♞xc1 27.♞xc1 ♗xd5 28.exd5 e4 29.d4 ♗g5 30.♞c7+ ♞g8 31.♞f2 ♞f8+ 32.♞g3±) 27.exd5 ♞xc1 28.♞xc1 et la finale reste plus que prometteuse pour les Blancs.

### 22.fxg6 hxg6

22...fxg6 23.♞f3 d5 24.♞cf1 ♞c6 25.♗xf6 ♞xf6 26.♞xf6 ♗xf6 27.♗xd5 ♗xd5 28.exd5 ♞d6 29.♗c3 ♗g7 30.♞g4±

### 23.♞f3

Le pion f7 est dans la ligne de mire. Le plan des Noirs pour se sortir de ce mauvais pas est quasi forcé.

### 23...♞g7 24.♗g3

Les Blancs menacent de ramener une 4ème pièce sur les cases f6 et f7... Il faut donc que les Noirs anticipent des mesures défensives précises.

### 24...♞f8 25.♞c2 ♗h7

25...♗d7 26.♗xe7 ♞xe7 27.♞g4+- 25...d5 26.♞cf2 d4 27.♗ce2 ♗g8 28.♗xe7 ♞xe7 29.♞g4 ♗h6 30.♗f5+ ♗xf5 31.exf5± ♞d6 32.f6+ ♞g8 33.♞g5 ♞fe8 34.♗g3 ♞c7 35.♗f5+-

### 26.♗xe7 ♞xe7

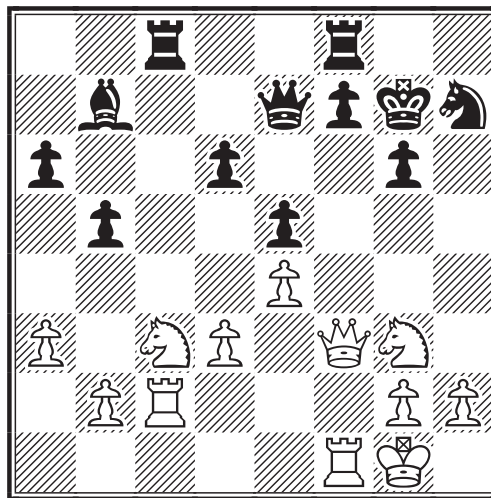

2ème bilan : les Noirs ne pourront pas jouer f5 sans conséquence matérielle, des menaces de fourchette en f5 sont à considérer, la colonne f est aux mains des Blancs et le pion f7 soumis à une rude pression. De plus, après le coup ♞cf2, le 2ème Cavalier pourra intervenir sur f5 via e2 et g3, ceci sans difficulté. On pourrait même rajouter que la Dame blanche en g4 pourrait soutenir une poussée h4-h5 fort déplaisante. Les Blancs sont bien !! Ils ont l'initiative des opérations... Et le Russe prend de plus en plus de temps de réflexion, à tel point qu'il frôle le dépassement fatal... c'est bon signe...

### 27.♞e3

Un premier mouvement de Dame "innocent" ! Mais l'idée est la suivante : placer une Tour en avant garde de la batterie des pièces lourdes, tout en gagnant quelques temps par des menaces d'invasion à l'ouest...

### 27...♗g5

27...♞g5 28.♞b6 ♞e7 29.♞cf2 ♞c7 30.♞a7 ♗g5 31.♞e3 ♗e6 32.♗f5+ gxf5 33.exf5 ♞c5 34.f6+ ♞g6 35.♞g3+ ♞h5 36.b4 ♞a7 37.♞h1

### 28.♞cf2 ♗e6 29.♗ce2

Fait intervenir la dernière pièce en renfort et empêche les Noirs d'obstruer la colonne f par ♖f4.

### 29...♖g5

La tentation d'alléger la pression est trop grande, mais ♖c7 semble plus solide. 29...♖c7 30.♖f5 ♖c2 (30...♖d8 31.♗h5+ gxf5 32.♖g3+ ♖h6 33.♖f6+ ♖h7 34.♖1f5 ♗g7 35.♖g5+-) 31.b4 et la menace ♖h5 suivi de ♗f5 doit être parable... 31...♖a2 (31...♖g8 32.♖f6 ♖a2 33.♖h6 ♖xa3 34.♗h5 ♖xd3 35.♖xe6 fxe6 36.♖xg6+ ♖h8 37.♖h6+ ♖g8 38.♗f6+ ♖xf6 39.♖xf6 ♗xe4 40.♖g6+ ♗xg6 41.♖xg6+ ♖h8 42.♖xd3∞) 32.♖h5 ♖g8 33.♗c1 ♖xa3 34.♗f5 gxf5 35.exf5 f6 36.fxe6 ♖g7 37.♖h3±

### 30.♖b6 ♖c7

30...♗c5 31.♖xd6 ♖c6 32.♖d5 ♖c7 33.♗f5+ ♖xf5 34.♖xc5 ♖xc5 35.exf5 ♖d5 36.fxg6 f6 37.d4 exd4 38.♗f4 ♖e5 39.♖d2 ♖e4 40.g3±

### 30...♖c7 31.d4 ♖d7 32.d5 ♗c5 33.♖f3 ♖d2 34.b4 ♗a4 35.♖f2

et les Blancs ont réalisé leurs vœux...Tour-Dame-Tour sur la colonne f+ des possibilités de sacrifice par ♗f5 ou ♗h5 en prime.

### 31.♖f6

Le coup d'obstruction indispensable pour fixer la faiblesse f7 et ramener la Dame en f2.

### 31...d5 (voir diagramme ci-contre)

Après la partie, mon adversaire suggéra que d5 était certainement l'erreur décisive et proposa ♗c5. Certes, ce coup empêcherait les manoeuvres de sacrifice direct, comme on le verra dans la partie, mais je ne suis pas sûr qu'il résolve tous les problèmes. 31...♗c5 32.♖xd6 ♖fd8 (32...♗a4 33.♗f5+ gxf5 34.♗g3± ou 32...♖cd8 33.♗h5+ gxf5 34.♗g3 ♗c8 35.♗xh5+ ♖g8 36.♖xd8 ♖xd8 37.♖h6+-) 33.♖df6 ♖d7 34.♗c1 ♗a4 (34...♗e6 35.♖xf7+ ♖xf7 36.♖xf7+ ♖xf7 37.♖e3 ♖c2 38.b4 ♗f4 39.♗ce2 ♖f8 40.h4±) 35.♖xf7+ ♖xf7 36.♖xf7+ ♖xf7 37.♖e3± 31...♖c2 32.b4 d5 33.♖e3 ♖xf6

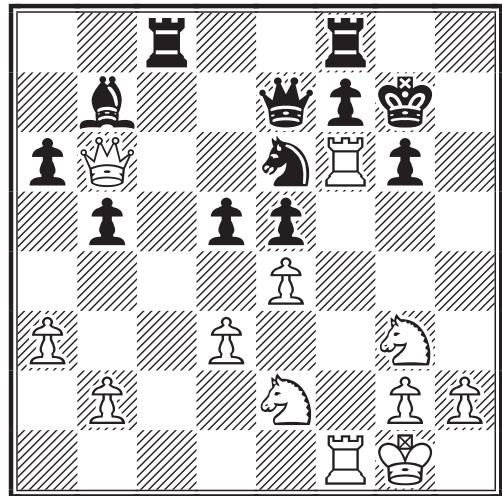

(33...dxe4 34.d4 ♖c7 35.♗h5+ ♖h7 36.♖xe6+-) 34.♖xf6 ♖xf6 35.d4 exd4 36.♗xd4 ♖a2 37.h4 (37.♗xe6 fxe6 38.h4 ♖g7 39.♖g5+-) 37...♖g7 38.♗xe6+ fxe6 39.♖g5 ♖ff2 40.♗h5++-

### 32.♖f2 dxe4

32...♖c5 33.d4 ♖c7 34.dxe5 ♖c5 35.exd5 ♗xd5 36.b4 ♖xf2+ 37.♖6xf2 ♖c2 38.♗f4 ♖xf2 39.♗xe6+ ♗xe6 40.♖xf2 ♖c8 41.♖e1 ♗d5 42.♖e3 ♖c2+ 43.♗e2±

Il est temps de procéder à quelques investissements, comptant bien mettre la main sur le monarque noir... les CAO ( Calculs Assités par Ordinateur ) permettent toutes les folies, de tester les idées les plus saugrenues, même si la plupart resteront à l'état de menaces, pour ne pas dire de menaces de menaces... L'ordinateur ne fait que repousser la profondeur et la finesse du jeu, sans pour autant y apporter de réponse définitive... Bref, on prend toujours autant de plaisir à fouiller et à jouer des positions comme celles-ci.

### 33.♗f5+ gxf5 34.♖xf5 exd3

34...♖c7 35.♖g4+ ♖h7 36.♖h5+ ♖g7 37.♖h6+ ♖g8 38.♖1f5 ♖c5+ 39.♖f1+- 34...♖g8 35.♖g4+ ♗g7 36.♗g3 ♖xf6 37.♖xf6 ♖c1+ 38.♖f2 ♖c2+ 39.♖e3 ♖xg2 40.dxe4+-

### 35.♖g4+ ♖h7 36.♗g3

La cavalerie arrivera à temps, la partie semble jouée, mais il faudra encore 25 coups avant de goûter aux délices de la victoire.

36...♖c5+

36...♗g7 37.♗h5 ♜g8 38.♞xf7 ♖c5+  
39.♗h1+-  
36...♞xf6 37.♞xf6 ♞c1+ 38.♗f2 ♞c2+  
39.♗e3 ♞xg2 40.♗h4+-

37.♗h1 ♖c1 38.♗h5+ ♗g8

38...♗g7 39.h4 ♞c7 40.♗g4+ ♗h7  
41.♞xc1 ♞xc1+ 42.♗h2 ♞c2 43.♗e4  
♗xe4 44.♗xe4+ ♗g7 45.♞f5+-

39.♞h6 ♗xh6 40.♗xh6 ♗g7 41.♗f5  
♗xf5 42.♞xf5 ♗e4 43.♗g5+ ♗h7  
44.♞f6 ♗g6

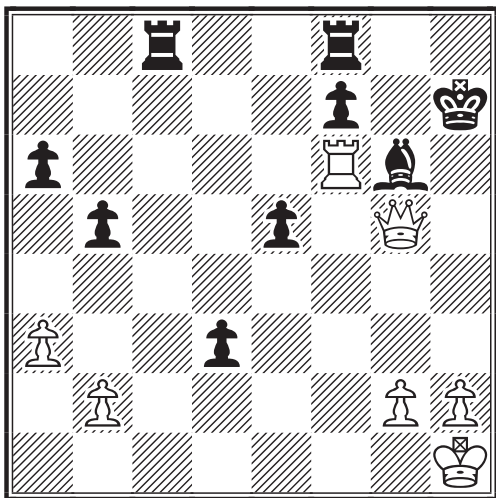

Les 2 camps viennent de jouer une longue suite quasi forcée, les menaces très fortes ne laissant que peu ou pas de choix au conducteur des Noirs. Le dernier renfort blanc intervient enfin , emportant la décision.

45.h4 ♗g7 46.h5 d2 47.♞xg6+ fxg6  
48.♗xg6+ ♗h8 49.♗h6+ ♗g8  
50.♗xd2 ♗f7 51.♗d6 ♞ce8 52.g4  
♞e6 53.♗d7+ ♞e7 54.♗f5+ ♗e8  
55.♗g6+ ♗d7

Les Blancs ont besoin de place pour infliger des échecs latéraux et gagner des temps, ils prennent donc ces 2 autres pions. Ce n'est pas une simple gourmandise sans inspiration.

56.♗xa6 ♞e6 57.♗xb5+ ♗e7 58.♗b7+  
♗e8 59.g5 e4 60.♗b3 ♗e7 61.♗e3

Une forme de zugzwang. Les pions blancs vont se mouvoir sans risque.

61...♞d8 62.h6 1-0

**FRANCE - RUSSIE 2001**  
**DEFENSE SICILIENNE - B23**  
Denis ROZIER (FRA) (2280) -  
Aleksi VOLL (RUS) (2505)

1.e4 c5 2.♗c3 ♗c6 3.f4 g6 4.♗f3  
♗g7 5.♗b5

Dans les "Europe-Echecs" 483 & 484 est paru un excellent article théorique de ce système marginal de la Sicilienne fermée par le M.I Ilic.

5...♗d4

La réponse noire la plus fréquente et considérée comme la meilleure. Maintenant les Blancs ont 4 possibilités : 6.a4, 6.♗xd4, 6.♗d3 et 6.0-0. Une remarque concernant 6.a4 : on peut arriver à notre position via 1.♗c3 ! En effet : 1.♗c3 c5; 2.f4 g6; 3.♗f3 ♗g7; 4.e4 ♗c6; 5.♗b5 ♗d4; 6.a4 (!? Gufeld) de Ekebjærg - Jezek, corr 1992 (½, 48) et 1.♗c3 c5; 2.f4 ♗c6; 3.♗f3 g6; 4.e4 ♗g7; 5.♗b5 ♗d4; 6.a4 de Ekebjærg - Lecroq corr W-Ch14 1994 (1-0, 44)

6.0-0

Considéré aussi comme le meilleur actuellement, bien que la joueuse A. Skriptchenko choisit le curieux mais connu 6.♗d3 contre A. Galliamova en 2000 et contre Petrenko en 2001.

6...♗xb5 7.♗xb5

Ainsi les Noirs ont évité ♗xc6 qui outre les pions doublés leur aurait donné une structure de pions peu souple et pas de contre-jeu. On a encore affaire à un tournant stratégique : les Noirs disposent de 3 suites, 7...♗f6, 7...d6 et 7...d5 la tentative radicale de briser la masse des pions blancs centraux. C'est le coup à la mode.

7...d5 8.e5

Bien que moins apprécié, l'autre coup 8.exd5 est à considérer. On a vraiment affaire à un début qui exige de la créativité et est encore au stade expérimental : avis aux amateurs !

8...d4

Un coup fort rare, à mon avis à tester encore, est 8...♗h6!? Hickl-Gallagher 98 (½, 17)

9.c3 a6 10.♗a3 b5

L'autre coup est 10...d3 11.♘c4 b5 12.♗e3.  
Une bonne case pour le Cavalier, comme  
dans Hebden - Thorsson 1994 (1-0, 37)

**11.cxd4 cxd4 12.d3**

Volontairement les Blancs laissent 12.♘c2  
de la partie de référence Minassian-  
Pelletier 1997 : 12...d3 13.♗e3 ♖h6 14.b3  
O-O 15.Fb2 f6 16.Dc1 Cg4 avec un jeu  
très complexe (½, 52). Ils ont une idée !

**12...♗h6 13.♘c2 ♗f5**

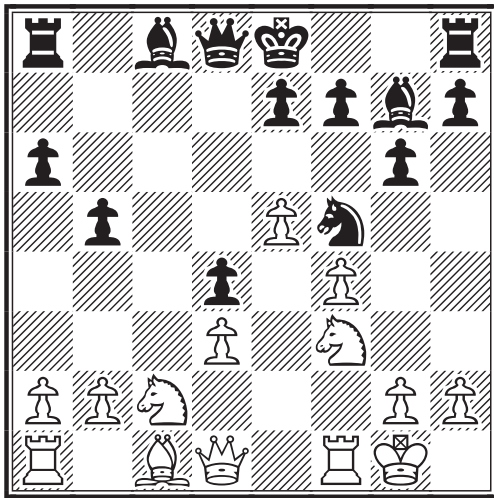

**14.♖e2!? N**

Puisque 14.g4 ♗e3!? 15.♗xe3 dxe3  
16.♗xe3 h5 donne en compensation un  
jeu actif aux Noirs !

**14...♗b7 15.g4**

Les dés sont jetés !

**15...♗xf3 16.♖xf3± ♗h4!**

Un coup plein de sang-froid : c'est bien la  
meilleure chance pratique !

**17.♖f2**

Peut-être à tort, après 17.♖h3 e6 18.♖f2  
les Blancs n'avaient pas envie d'affronter  
le venimeux 18...g5!?. Et sur 17.♖g3 h5!?

**17...♖c8! 18.b3**

Les Blancs ont affaire à la sérieuse mena-  
ce h7-h5, aussi plutôt que de jouer 18.a4  
ils cherchent à sortir leur Fou en b2 ou a3  
selon les circonstances.

**18...h5 19.gxh5?!**

Un coup très risqué ! Mais 19.g5 était une  
sérieuse concession aux Noirs car f5 leur est  
donné, et l'attaque des pions blancs est finie;  
quant à 19.f5 gxf5 20.gxf5 ♖g8 et 21...♗d5.

**19...♖xh5±**

Maintenant après le logique 20.♗b2 ♖d5  
21.♗xd4 ♗xe5 ou 21.♗b4 ♖e6 etc. Aussi :

**20.♖e4 ♖d7± 21.♗a3! ♗f5 22.♗b2  
♖h3!**

Bien plus fort que 22...♖h4 ou 22...♖d8.

**23.♗xd4?**

Ici se passe quelque chose d'unique dans  
ma carrière : mes analyses écrites s'étaient  
portées sur 23.♖e1 ♖d8 et les Blancs ont  
le choix entre 24.♖fe2 ou 24.♖f3. Sur  
23.♖e1 ♗e3 24.♗xe3 dxe3 5.♖xe3  
♖g4+ 26.♖g2 ♖d1+ 27.♖e1 avec  
quelques chances de survie. 23.♗xd4 était  
considéré comme perdant. Prendre des  
notes c'est bien, les relire c'est mieux !!

**23...♖e3 24.♗xf5 ♖xe4 25.♗xg7+  
♗f8 26.dxe4 ♖d3**

En effet le malheureux Cavalier blanc n'a  
pas de sortie.

**27.♖e1♠ ♗xg7 28.e6+**

Si 28.f5 e6! règle le problème de suite !

**28...f6 29.f5**

Complètement abattus, les Blancs ne  
croient pas à 29.♖ee2 b4 (ou même  
29...a5) et 30...♖h8 menace.

**29...gxf5!**

Le plus simple.

**30.exf5 ♗h7!**

En effet la colonne g est dorénavant  
ouverte à la Tour noire !

**31.♖ee2**

Les Blancs choisissent leur mort : 31.♖g2  
le coup logique bien qu'insuffisant.

**31...♖g8+ 32.♗f1 ♖g4!-+ 33.♗c1  
♖h3+**

Et les Blancs abandonnent car si 34.♖e1  
♖c3+ et si 33.♖g2 ♖f3+ 35.♖e1 ♖xg2 0-1



# BIBLIOGRAPHIE

PROF. NAGESH HAVANUR

" 64 GREAT CHESS GAMES "

TIM HARDING

Publié par Chess Mail, Dublin

304 pages - Prix : 25 €

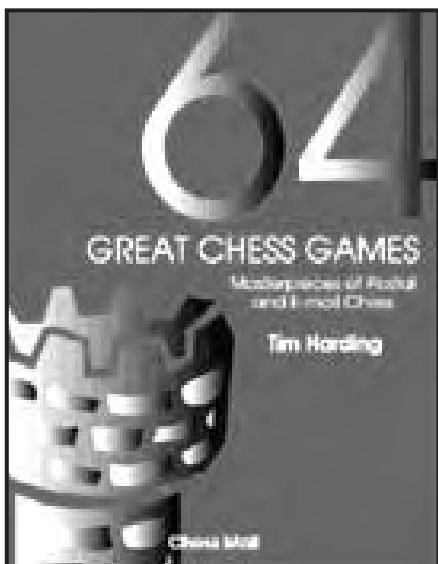

Ce livre contient de superbes parties retraçant un siècle d'histoire des échecs par correspondance.

L'auteur, Tim Harding, est l'éditeur du magazine bien connu "Chess Mail" et il est l'auteur de la chronique "The Kibitzer" qui paraît sur le site internet "Chess Cafe". Il a écrit plusieurs ouvrages et a récemment publié deux CD "The Total Marshall" et "Megacorr 3". Tim Harding est reconnu comme un expert des ouvertures, grâce à sa grande pratique du jeu devant l'échiquier et par correspondance.

Cet ouvrage inclut quelques parties par correspondance jouées par de grands joueurs devant l'échiquier, comme les légendaires Steinitz, Tchigorine, Kérès et Kasparov, mais également d'autres joueurs du passé tels que Schiffers, Marcozy, Vidmar ou Ragozine, ou plus récemment tel que Ulf Andersson. Mais cet ouvrage est surtout dédié aux étoiles du jeu par correspondance, Dyckhoff, Purdy, Berliner, Morgado ou Umansky.

Mais il y a aussi quelques oublis. Tim Harding écrit dans son introduction : "Comme je voulais produire quelques nouveautés dans chaque partie, j'ai dû écarter quelques chefs-d'œuvre qui ont été brillamment analysés par des joueurs que je recommande dans ma bibliographie." Ainsi, l'ancien champion du monde, Sanakoev, n'apparaît que lors d'une défaite

et deux autres anciens champions du monde, Alberic O'Kelly de Galway et Fritz Baumbach ne sont pas présents dans le livre. C'est dommage, car la demande de Harding de lire leurs ouvrages restera sans doute lettre morte. Ces livres sont écrits en allemands et ne sont pas facilement accessibles à une majorité de joueurs.

Le choix délibéré de ne pas réutiliser d'anciennes sources, a conduit l'auteur à produire de nouvelles analyses de la plupart des parties publiées dans ce livre. "Pour arriver à sélectionner 64 joyaux, de nombreuses parties potentiellement candidates furent rejetées lorsqu'elles furent analysées par les moyens du 21ème siècle, en révélant de ci de là des bourdes, des défenses oubliées et des victoires manquées. De telles découvertes ont la plus part du temps condamné ces parties, mais parfois les raisons de ces erreurs et oublis sont instructives en elles mêmes. C'est pourquoi, le livre contient quelques parties imparfaites mais au déroulement inhabituel..."

Un exemple frappant est la partie Morgado - Estrin de la finale du 10ème championnat du monde :

## **X<sup>e</sup> Championnat du monde - Finale DEBUT DU PION DAME - A48**

Juan MORGADO (ARG) -

Yakov ESTRIN (RUS)

**1.d4 ♘f6 2.♘f3 g6 3.♙f4 ♙g7  
4.♗c3 ♗h5! 5.♙e5 f6 6.g4?!**

6.♙g3 d6 est meilleur.

**6...fxe5 7.gxh5 exd4 8.♗xd4 d5  
9.♙g1?!**

9.♗b3 est meilleur.

**9...e5! 10.hxg6?!**

Les Blancs poursuivent leur plan. Morgado a été attiré par la position extraordinaire qu'il a vu apparaître au 14<sup>ème</sup> coup.

**10...exd4 11.gxh7**

Ici, aucun joueur n'a vu 11...♙f8!! Si 12.♙xg7 ♖f6!, ou 12.♙d3 ♖f6! avec la pointe 13.♗xd5? ♖xf2+ 14. ♖d1 ♖xg1 et les Noirs gagnent. Ou encore 12.♗xd5

♙h8 13.e4 ♚xh4! gagne. La suite de la partie n'est pas moins étrange :

11...♖f8!? 12.♞xg7 ♚xg7 13.♚xd4+ ♖xh7 14.♚d3+ ♖h6

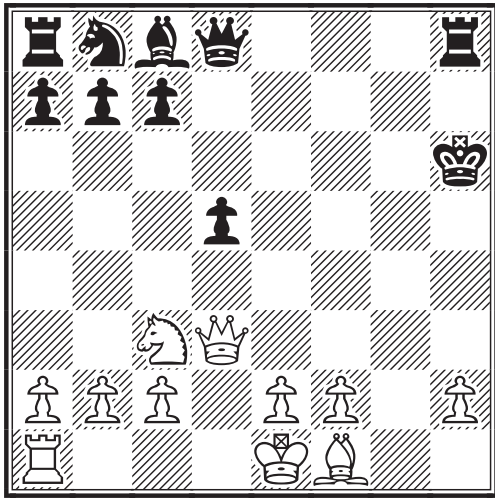

Une position surréaliste !

Ce qui est ensuite arrivé n'est pas moins extraordinaire. Ce livre contient ainsi quantité de surprises !

L'ouvrage a nécessité des années d'un méticuleux travail de préparation et été produit avec un très grand soin. Il possède une élégante couverture et l'impression est de grande qualité.

Je n'ai pu y trouver qu'une unique référence incorrecte. La partie Spassky-Tal disputée lors du 25<sup>ème</sup> championnat d'URSS, citée en page 90, a été jouée en 1958 et non en 1957. Plus tard, Spassky a dit que c'était la "Partie de Sa Vie". Il manqua le gain et ne put se qualifier pour le tournoi Interzonal et Tal remporta le championnat d'URSS pour la deuxième année consécutive. Il devait ensuite remporter le tournoi Interzonal et le tournoi des Candidats en route pour être sacré champion du monde en 1960.

Pour en revenir au livre de Harding, chaque partie est précédée d'une brève présentation des deux joueurs et du rappel du contexte dans lequel s'est jouée la partie. Les toutes récentes découvertes et nouveautés théoriques y sont présentées au travers de miniatures.

Cet ouvrage a atteint un degré d'excellence qui devrait stimuler d'autres auteurs.

*Traduction d'Eric Ruch*

## SOLUTIONS DES ÉTUDES DU N°535

Allumez le feu (sur l'échiquier) !

Denis Rozier

### 1. J. Berger, 1889

1...h2 (les Noirs doivent eux aussi faire attention ; en effet si : 1...a4 2.♙b7 d4+ 3.♖b4! d3 (3...a3 4.♖xa3) 4.♖c3! a3 5.bxa3) 2.♙b7! h1=♚ 3.♙xd5+!! ♚xd5 pat

### 2. K.A. Leonid Kubbel, 1925

1.♙e3+ ♖g3 2.♚g4+ (le mécanisme de la moulinette bien connu dans les Etudes) 2...♖f2 3.♚f4+ ♖e2 4.♚f1+ ♖d2 5.♚d1+ ♖c3 6.♚c2+ ♖b4 7.♚b2+ ♙b3 (ouf, sauvé ?) 8.♚a3+!! (le Roi noir est mis dans les cordes par un terrible crochet du gauche !) ♖xa3 9.♙c2 mat !

### 3. G.N. Zakhodiakine, 1951

1.♙d7+! ♖b3! (sur case noire le Roi noir permettrait un échec du Fou blanc contrôlant ensuite la diagonale a7-g1); 2.♙e6+ ♖c2 3.♙f5+ ♖d1 4.♙g4+! ♖e1 (croyant être enfin à l'abri, et rien ne peut plus empêcher la promotion du pion noir) 5.b7!! (la pointe de la profonde conception blanche : le Roi noir est engagé dans le triangle a1-a7-g1 où il ne pourra éviter le harcèlement de la paire de Fous blancs sauf à perdre la Dame) g1=♚ 6.♙a5+ ♖f1 (seule case réaliste !) 7.♙h3+ (après que ce soit le fou des cases blanches en g4 qui ait coincé le Roi noir, c'est au tour du fou des cases noires en a5 de restreindre encore la mobilité du Roi noir) 7...♖e2 8.♙g4+ ♖d3 (et cette fois-ci on remonte, mais sur la diagonale f1-a6) 9.♙f5+ ♖c4 10.♙e6+ et du fait de la mauvaise position des pièces noires, le Roi ne peut échapper aux échecs perpétuels des Fous blancs qui dominent tout. Nulle.

A partir d'une position minimaliste, une incroyable gestion de l'espace très esthétique.

### 4. T.B. Gorgiev, 1957

1.♙d7! (et d'un : déviation de la Tour noire ! On verra l'importance finale de ce sacrifice) 1...♙xd7 2.♙e5+! (et de deux : ouverture de la 4<sup>ème</sup> rangée !) 2...♙xe5 3.♙a4+ ♖g5 (forcé, car il y a les pions blancs f7 et h7) 4.♙f3+! (3<sup>ème</sup> sacrifice, mais temporaire celui-là) ♙xf3 (les Blancs sont toujours menacés du mat : seraient-ils cuits ?) 5.♙g4+!! (4<sup>ème</sup> splendide sacrifice, d'attraction cette fois-ci !) ♖xg4 6.gxf3+! ♖g5 7.h4+! (pas de répit !) ♖g6 8.f8=♙+! estocade finale 1-0. Un tour de force hallucinant !

# LE COURRIER DES ECHECS

REVUE MENSUELLE DU JEU D'ECHECS PAR CORRESPONDANCE  
NUMERO 536 – JANVIER 2004

FONDEE EN 1947 PAR  
GASTON BALBO

DIRECTEUR DE LA PUBLICATION  
OLIVIER BOUVEROT, MI  
1, rue des Jonquilles  
78990 Elancourt

☐ president@ajec-echecs.org

REDACTEUR EN CHEF  
GILLES GUIDICI, EXC  
13, rue de Maizières  
39210 VOITEUR

☐ redaction@ajec-echecs.org

REDACTEUR ADJOINT ET CORRECTEUR  
LAURENT TINTURE, MN

COMITE DE REDACTION  
MICHEL BRIET  
MICHEL BRUNEAU  
KEVIN FLAHERTY  
PHILIPPE GIRARDOT  
GILLES HERVET, MI  
PIERRE LE BLED  
MICHEL LECROQ, GMI  
CHRISTOPHE LEOTARD, GMI  
SYLVIE ROYNET  
DENIS ROZIER  
ERIC RUCH, SIM  
JEAN-MARC YVINEC

DEMANDE DE C.D.E. ANCIENS  
JACK LE DESSERT  
Jkledessert@aol.com  
Le Bourg, 23600 Soumans

COMPOSITION ET MISE EN PAGE  
LE COURRIER DES ECHECS

IMPRESSION  
DIAZO 51  
23, rue du temple 51100 REIMS  
☎ 03 26 88 41 81  
☐ repro@diazo51.fr

COMMISSION PARITAIRE N° 70340

Les paiements destinés à l'A.J.E.C. se font par chèque postal, bancaire ou mandat cash, libellés au nom de l'A.J.E.C. sans autre spécification et adressés aux responsables concernés. N° du C.C.P. :

30041 00001 0 678721W 020 90 Paris  
Le numéro souligné est suffisant pour un virement à l'intérieur de la métropole et des DOM-TOM.

## TARIFS 2003

### ● Couplé abonnement + cotisation .....35

*Les adhérents reçoivent le C.D.E., ont accès aux tournois et figurent au classement de l'A.J.E.C.*

### ● Abonnement simple au C.D.E. ....30

*Les abonnés reçoivent le C.D.E. (11 numéros par an) mais n'ont accès ni aux tournois ni au classement.*

### ● Cotisation A.J.E.C. .... 10

*Elle permet de participer aux tournois et de figurer au classement de l'A.J.E.C.*

### ● Etranger :

- couplé cotisation-abonnement .....41
- abonnement au C.D.E. ....36
- cotisation A.J.E.C. ....10

NOUVELLES ADHÉSIONS

**BRUNO MALLET**

7, bd Bontemps 13120 Gardanne

☐ accueil@ajec-echecs.org

Les cotisations et abonnements au C.D.E. reçus entre le 1<sup>er</sup> janvier et le 30 septembre comptent pour l'année entière. A partir du 1<sup>er</sup> juin, il est possible, au choix de l'adhérent de prendre une demie-cotisation à mi-tarif. Enfin, à partir du 1<sup>er</sup> octobre, les adhésions sont comptabilisées pour l'année suivante et les derniers numéros du C.D.E. sont offerts.

CHANGEMENTS D'ADRESSE ET RENSEIGNEMENTS ADMINISTRATIFS

**GILLES HERVET, SIM**

6 bis, rue Laurent-Poli, 77760 Achères-la-Forêt

☐ secretaire@ajec-echecs.org

RENOUVELLEMENT DES ABONNEMENTS

**BERNARD BERRIOT, MI**

18, rue des Andiers, 02820 Saint-Erme

☐ tresorier@ajec-echecs.org

Les renouvellements doivent se faire pour un ou deux ans dès la parution du bulletin de renouvellement et en tout cas avant le 15 décembre de l'année en cours.

## TARIFS PUBLICITE

	1 n°	11 n°
1 page	<b>87,20</b>	<b>872,01</b>
1/2 page	<b>45,58</b>	<b>455,82</b>
1/4 page	<b>24,70</b>	<b>247,73</b>
1/8 page	<b>12,81</b>	<b>128,82</b>

Photo ou typon à la charge de l'annonceur. Pour les adhérents de l'A.J.E.C. : première annonce gratuite, les suivantes 5 l'annonce. S'adresser à G.GUIDICI avant le 10 de chaque mois pour parution le mois suivant.

# DIFICILES MAIS BELLES !

DENIS ROZIER

1. V. Korolkov, 1948

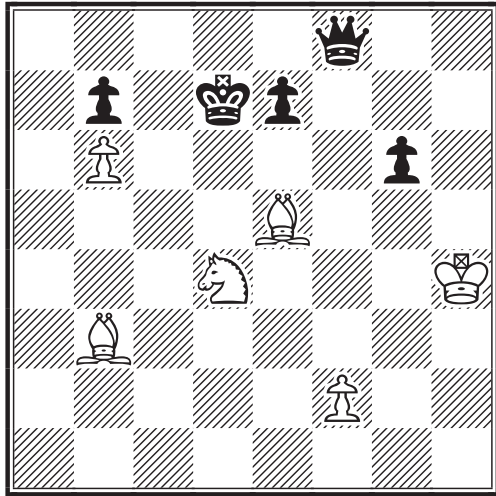

**LES BLANCS JOUENT ET GAGNENT**

Il s'agit de dominer puis d'étrangler la Dame noire : n'oubliez pas que le Roi est une pièce d'attaque !

2. A. Kakovin, 1960

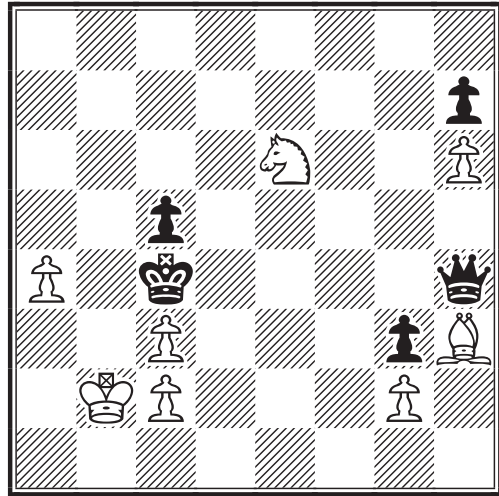

**LES BLANCS JOUENT ET GAGNENT**

Il faut enfermer le Roi noir pour le mater, utiliser le zugwang, tout en évitant le pat. Comment réaliser brillamment ce plan ?



3. D. Petrov, 1967

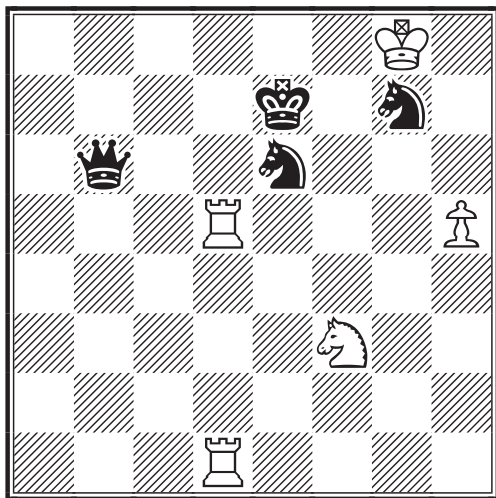

**TRAIT AUX BLANCS - NULLE**

“S’il n’en reste qu’un, je serais celui-là !”.  
Votre méthode : une vague d’assauts puis le harcèlement infernal.

4. V.A. Bron, 1950

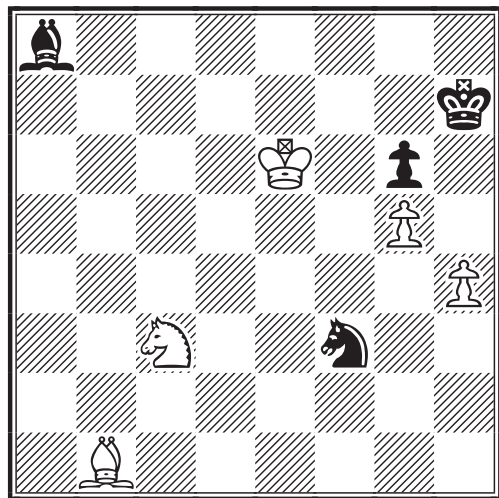

**LES BLANCS JOUENT ET GAGNENT**

Par un magnifique duel de pièces pour le contrôle des diagonales, vous embarquez le Roi noir dans le coin afin de le mater !

# Le courrier des échecs

537  
février 2004

REVUE MENSUELLE DU JEU D'ECHECS PAR CORRESPONDANCE

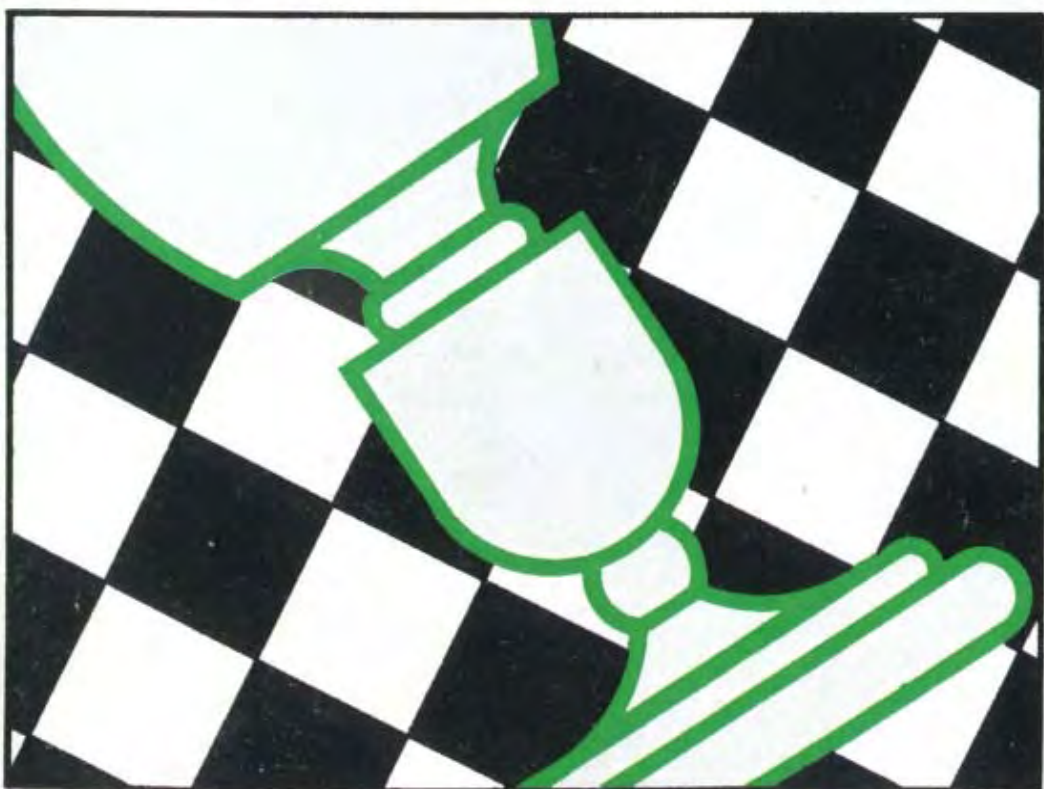

3 EUROS

---

# A.J.E.C.

---

ASSOCIATION DES JOUEURS D'ECHECS PAR CORRESPONDANCE  
AFFILIEE A L'INTERNATIONAL CORRESPONDENCE CHESS FEDERATION

---

## COMITE DIRECTEUR

BERRIOT, BOUVEROT, BRIET, BRUNEAU, COCLET, GEIDER,  
GUIDICI, HERVET, JOUAULT, LE BLED, LECROQ, RUCH, TINTURE, YVINEC

---

## RESPONSABLES

- **Président** : O. BOUVEROT, 1, rue des Jonquilles, 78990 Elancourt ☐ [president@ajec-echecs.org](mailto:president@ajec-echecs.org)
  - **Vice-présidents** : F. GEIDER, 31, rue du Nord, Appt 301, 72200 Le Mans ☐ [fgeider@club-internet.fr](mailto:fgeider@club-internet.fr) et E. RUCH, 5, rue Denis-Papin, 91220 Brétigny-sur-Orge ☐ [delegue-iccf@ajec-echecs.org](mailto:delegue-iccf@ajec-echecs.org)
  - **Trésorier** : B. BERRIOT, 18, rue des Andiers, 02820 Saint-Erme ☐ [tresorier@ajec-echecs.org](mailto:tresorier@ajec-echecs.org)
  - **Secrétaire** : G. HERVET, 6 bis, rue Laurent-Poli, 77760 Achères-la-Forêt ☐ [secretaire@ajec-echecs.org](mailto:secretaire@ajec-echecs.org)
  - **Contact Email ICCF** : E. RUCH, ☐ [iccf-contact@ajec-echecs.org](mailto:iccf-contact@ajec-echecs.org)
  - **Rédacteur du site web** : O. BOUVEROT ☐ [webmaster@ajec-echecs.org](mailto:webmaster@ajec-echecs.org)
  - **Arbitre national** : P. TOMBETTE, 10, avenue Bourdonnet, 92700 Colombes.
  - **Classement** : J. FLECHER, 6, rue Beauséjour, 85220 Saint-Maixent-sur-Vie ☐ [josephflecher@free.fr](mailto:josephflecher@free.fr)
  - **Archives** : L. TINTURE, rue du Fossé, 26400 Grâne ☐ [laurent.tinture@wanadoo.fr](mailto:laurent.tinture@wanadoo.fr)
  - **Rédaction du C.D.E.** : G. GUIDICI ☐ [gilles.guidici@wanadoo.fr](mailto:gilles.guidici@wanadoo.fr)
  - **Inscription-Accueil** : B. MALLET 7, bd Bontemps 13120 Gardanne ☐ [accueil@ajec-echecs.org](mailto:accueil@ajec-echecs.org)
- 

## COMPETITIONS NATIONALES

- **Directeur général des tournois** : L. TINTURE
- **Championnat de France** : B. JOUAULT, 6 bis, rue du Neubourg, 27000 Evreux ☐ [jouault.bruno@wanadoo.fr](mailto:jouault.bruno@wanadoo.fr)
- **Tournois à 5 joueurs (8 parties)** : P. LE BLED, 25 bis, rue La Haie aux Vaches, Saint Hubert, 78690 Les Essarts-le-Roi ☐ [t5@ajec-echecs.org](mailto:t5@ajec-echecs.org)
- **Coupe de France** : P. PANSIER, 437, avenue Interaquis, 84320 Entraigues-sur-Sorgue, ☐ [philippe.pansier1@libertysurf.fr](mailto:philippe.pansier1@libertysurf.fr)
- **Tournois thématiques** : G. GAMANT, 443, rue de Guergay, 22310 Plestin-les-Grèves ☐ [georges.gamant@wanadoo.fr](mailto:georges.gamant@wanadoo.fr)
- **Tournois régionaux et inter-régionaux** : L. BURNIER, 9, rue Anatole-France, 01100 Oyonnax ☐ [l.burnier@libertysurf.fr](mailto:l.burnier@libertysurf.fr)
- **Tournois de La Régence** : C. GARCIA, 13 rue Lavoisier, 11300 LIMOUX
- **Mémorial Jacques Jaudran** : L. TINTURE
- **C.F.D.C.** : P. GIRAUDET ☐ [pierre.giraudet@wanadoo.fr](mailto:pierre.giraudet@wanadoo.fr)

● Les adhérents de l'A.J.E.C. s'inscrivent auprès des directeurs concernés. Les tournois organisés par l'A.J.E.C. sont gratuits ; fournir une enveloppe timbrée sans adresse lors de votre inscription. Pour recevoir la grille complète des résultats, joindre une enveloppe affranchie.

---

## TOURNOIS INTERNATIONAUX

- **Délégué ICCF, Jubilé ICCF (Email) et rencontres amicales par équipes** : E. RUCH, 5, rue Denis-Papin, 91220 Brétigny-sur-Orge ☐ [delegue-iccf@ajec-echecs.org](mailto:delegue-iccf@ajec-echecs.org)
- **Rencontres officielles par équipes et Coupes Mondiales (Poste + Email)** : D. ROZIER, Les Guichards, Maison Porta, 38410 Vaulnavveys-le-Haut ☐ [lasker38@hotmail.com](mailto:lasker38@hotmail.com)
- **Championnats du monde et d'Europe, tournois de maîtres sur invitation** : E. RUCH
- **Tournois GMN et MN (Email + Poste)** : S. ROYNET, 46, rue Marcelin-Berthelot, 80090 AMIENS ☐ [tournoisMN@ajec-echecs.org](mailto:tournoisMN@ajec-echecs.org)
- **Tournois Email de catégorie O, H et M** : E. RUCH
- **Tournois WT et EU (Poste) et Jubilé ICCF (Poste)** : M. BRIET, 191, rue des Marronniers, 44850 LIGNE ☐ [michel\\_briet@club-internet.fr](mailto:michel_briet@club-internet.fr)
- **Tournois thématiques ICCF** : G. GAMANT

### DROITS D'INSCRIPTION

Tournois WT/M, EU/M	à 11 joueurs	10	<i>Veillez préciser votre choix pour toute inscription : Email ou Postal</i>
Tournois WT/O et H, EU/O et H	à 7 joueurs	7	
Tournois thématiques Email ou Postaux		10	
Tournois à normes de MI Email ou Postaux		24	
Tournois à normes de GMI Email ou Postaux		40	

### CARTES DE JEU

S'adresser à : G. GUIDICI, 13, rue de Maizières, 39210 Voiteur  
(paiements à l'ordre de l'A.J.E.C.)

	<u>150 ex.</u>	<u>300 ex.</u>
– Cartes papier glacé (à mettre sous enveloppe)	6,86	10,67
– Cartes postales deuxième génération	9,12	14,48
– Stock de cartes roses et vertes épuisé		

---

SITE WEB DE L'A.J.E.C. : <http://ajec-echecs.org>

## **EDITORIAL**

### **GILLES HERVET**

**L**e mois dernier, le Président nous présentait l'année 2004 comme une année charnière avec en ligne de mire l'adoption, nous l'espérons, de nouveaux statuts qui sont exposés dans le présent CDE. D'ici la fin de l'année, nous plancherons également sur la mise en place d'un serveur de jeu en différé pour les joueurs de l'Internet, afin de faciliter la gestion des parties et des tournois d'une part, et de répondre à une forte demande, extérieure à l'AJEC ce qui pourrait peut-être endiguer la chute des effectifs et pourquoi pas inverser la courbe.



Ceci étant, 2004 devrait être aussi une année de stabilité et de consolidation. Si depuis le début du millénaire, on a pu observer quelques nouveautés, changements et péripéties au sein de la vie de notre association, 2004 permettra d'asseoir notre mode de fonctionnement et de développer nos tournois promotionnels, avec toujours ce souci de répondre à l'attente de nos joueurs et dans le meilleur esprit.

Le Tournoi de la Régence en est un bel exemple. D'ici 2005, la création d'une compétition par équipe, sur un modèle simplifié de la Champions League en est un autre. Elle répondra au désir émis par un certain nombre d'entre vous.

Le Courrier Des Echecs gagne lui aussi en stabilité. Malgré le changement, notre nouveau Rédacteur en Chef profite de l'expérience de son prédécesseur, et est entouré d'une équipe qui s'engage à ses côtés, dont Michel Bruneau le premier qui devrait donner un gros coup de main. Le CDE devrait retrouver une pagination autour de 32 pages par numéro en proposant toujours autant de parties commentées et des témoignages.

Le CFDC est un autre exemple de consolidation. La troisième édition vient de démarrer avec de nouveaux clubs, dont le NAO Chess Club, fer de lance de la Nationale I. Il nous faudra désormais essayer de fidéliser tous ces clubs pour faire du CFDC une compétition unique, et pourquoi pas une référence au niveau national...voire au-delà !

Le secteur promotionnel devrait aussi tourner à plein régime cette année, par le biais d'une toute nouvelle commission dédiée à promouvoir le JPC et l'AJEC. Nous en attendons beaucoup et elle vous tiendra informés régulièrement de ses travaux. Si maintenant, la revue fédérale Echecs et Mat nous est ouverte pour nous exprimer, il nous faudra aussi rechercher d'autres moyens de nous promouvoir, via les clubs ou les institutions, voire même par des recherches de partenariat avec d'autres fédérations pour diffuser plus largement le CDE par exemple. C'est une piste qui sera étudiée.

Tels sont les principaux vecteurs qui seront consolidés en 2004. Si après ça, on n'arrive toujours pas à stabiliser les effectifs, il faudra bien avouer que c'est le jeu d'échecs en différé tel qu'on l'a connu qui sera en péril. Le défi en vaut la chandelle, et le challenge nous paraît autant difficile qu'il est palpitant. Et comme d'habitude, on compte aussi sur vous !

De même que les pions sont l'âme des échecs disait Tartakover, vous êtes tous l'âme de l'AJEC.

Bien amicalement à vous,

Gilles Hervet  
Secrétaire de l'AJEC

## SOMMAIRE DU CDE N°537

\*\*\*\*\*

Les nouveaux statuts de l'A.J.E.C.

\*\*\*\*\*

Les structures de pions n'auront plus de secret pour vous !! Michel Bruneau, à travers ce nouvel épisode du DLTP illustre par des exemples prestigieux la mise en pratique des éléments théoriques exposés dans le n° 535.

\*\*\*\*\*

L'actualité nationale avec les résultats des T5, du Championnat de France 2004 et la victoire de Gilles Mercky dans le XIII<sup>e</sup> Interrégional.

\*\*\*\*\*

Le coin des joueurs de café. Nos amis Carlos Garcia et Mathias Guidoni animent toujours avec autant de passion cette rubrique dédiée aux joueurs les plus modestes. Vous verrez que la beauté d'une partie d'échecs n'est pas que l'apanage des plus "grands"...

\*\*\*\*\*

Les résultats internationaux individuels.

\*\*\*\*\*

Notre Secrétaire et tout récent SIM Gilles Hervet vous a concocté un superbe article théorique sur la défense Est-Indienne. A conserver précieusement et à déguster sans modération...

\*\*\*\*\*

Une belle arnaque de notre ami Jean-Marc Yvinec contre le SIM Letton Gaujens !! et une autre partie sur ce même thème de la Défense Nimzovitch du pion Roi si cher à notre ami.

\*\*\*\*\*

Les solutions des études du numéro précédent et enfin, en 4<sup>ème</sup> de couverture, de nouveaux casse-têtes proposés par notre président.

\*\*\*\*\*

Bonne lecture à tous !!

Chers amis,

Lorsque vous envoyez un courrier demandant une réponse en retour à l'un des dirigeants, veuillez avoir l'obligeance de joindre à votre envoi une enveloppe pré-affranchie et pré-adressée. Bien peu d'entre eux demandent des remboursements de frais d'envoi et il semblerait souhaitable qu'une activité bénévole ne devienne pas d'une façon exagérée une source de désagréments financiers.

En vous remerciant de votre compréhension.

Le Comité Directeur

## LE MOT DU PRESIDENT

Chers amis de l'A.J.E.C.,

Vous trouverez ci-dessous la version finale du projet de nouveaux statuts pour notre association, proposée par la commission des règlements (Eric Ruch, Joseph Flecher, Georges Gamant et Gilles Hervet). Cette dernière a parallèlement toiletté le règlement intérieur, qui sera publié dans le numéro de mars du "Courrier des Echecs".

Ces textes, qui représentent l'aboutissement d'un travail commencé il y a près de deux ans, devront être ratifiés par une assemblée générale extraordinaire, convoquée pour le (dernier !) week-end prolongé de Pentecôte. Ce sera l'occasion de nous rencontrer, dans une ambiance familiale et décontractée et un cadre magnifique (les gorges de l'Ardèche, cf. l'annonce ci-contre) ; venez nombreux !

Pourquoi proposer de nouveaux statuts ? Tout d'abord, les précédents datent de 1974 et sont maintenant obsolètes sur certains points. Mais cette mise en conformité devrait également faciliter l'accès de notre association à diverses formes de reconnaissance (subventions, agréments ...), lui donnant plus de latitude pour mener à bien ses missions. C'est pourquoi je vous invite à lire attentivement ces textes, et ne pas hésiter à nous faire part de vos remarques éventuelles.

Bien amicalement,

Olivier Bouverot



# ASSEMBLÉE GÉNÉRALE EXTRAORDINAIRE

29, 30 et 31 mai 2004

CENTRE ASPTT LES BLACHAS 07150 SALAVAS



Cette année, notre assemblée générale se déroulera au centre ASPTT des Blachas à Salavas (07).

Elle sera en premier lieu le moment pour notre association de faire évoluer ses statuts et règlement intérieur vers le futur.

Ensuite, nous la voulons beaucoup plus conviviale que par le passé ; c'est pourquoi elle se déroulera sur trois jours, que le programme sera autant axé sur les loisirs que sur le travail (qui ne manquera pas pour les différents responsables, rassurez-vous) et que nous souhaiterions une ambiance familiale, d'où la présence envisagée et encouragée de nos épouses et enfants.

Les frais négociés pour ce séjour sont de 102€ par adulte et 85€ par enfant (comprenant deux nuits d'hébergement en pavillon et les repas du samedi midi au lundi midi). C'est pourquoi nous sommes obligés de réserver le plus tôt possible. A votre

disposition, l'Ardèche sur le site, terrains de tennis, de basket et de volley en accès libre. Profitez-en !!

**samedi 29** : accueil en matinée des participants/déjeuner - 14h réunions des commissions, du Bureau et du Comité Directeur. Pour nos épouses, enfants et adhérents, nombreuses activités comme tir à l'arc, volley, initiation au canoë, découverte de la région ... - 20h dîner - 21h30 suite des réunions non achevées et soirée libre.

**dimanche 30** : 9h A.G. extraordinaire - 12h déjeuner - 14h réunions du Bureau et du CD suite à l'A.G. extraordinaire ; pour les autres, mini descente de l'Ardèche pour les plus courageux, rando/pétanque/tennis - 20h dîner puis soirée dansante et/ou tournoi de blitz.

**lundi 31** : Travaux des diverses commissions - 12h déjeuner de clôture.

Nous espérons la présence d'un maximum de responsables de l'AJEC ainsi que celle de nombreux adhérents, ce qui n'est somme toute que le but premier d'une A.G.

Pour le bureau, Laurent Tinture.

## BULLETIN DE RÉSERVATION

à retourner impérativement avant le 13 mars 2004 à Bernard Berriot, 18 rue des Andiers, 02820 SAINT-ERME, accompagné d'un chèque du montant des arrhes (30€ par personne).

Nom : Prénom :

Places réservées : x 30€ Total : €

Signature :

# **STATUTS DE L'A.J.E.C** **COMMISSION DES REGLEMENTS**

## **Titre 1. BUT ET COMPOSITION**

### **ARTICLE 1**

Une association régie par la loi du 1er juillet 1901 et le décret du 16 août 1901 est fondée entre les adhérents aux présents statuts. Elle prend le nom d'Association des Joueurs d'Echecs par Correspondance (A.J.E.C.).

L'association a pour but de favoriser et de contrôler la pratique du jeu d'échecs par correspondance en France, en organisant des compétitions et en promouvant cette forme de jeu.

Sa durée est illimitée.

Le siège social est fixé au domicile du Président et peut être transféré au domicile d'un autre membre du Comité Directeur, par décision du Comité Directeur.

Elle est affiliée à l'International Correspondence Chess Federation (I. C. C. F.) et elle est seule reconnue par l'I.C.C.F. comme Association nationale française pour le jeu d'Echecs par correspondance.

### **ARTICLE 2**

L'Association se compose :

- des membres actifs qui contribuent au fonctionnement de l'Association des Joueurs d'Echecs par Correspondance par le paiement d'une cotisation dont le montant et les modalités de versement sont fixés par le Comité Directeur et définis au règlement intérieur. Les nouvelles adhésions peuvent être soumises à l'agrément du Bureau.

- des membres d'honneur nommés par l'Assemblée Générale sur proposition du Comité Directeur parmi les personnes qui rendent ou ont rendu des services à l'Association. Ils sont dispensés de cotisation.

- des membres bienfaiteurs.

### **ARTICLE 3**

La qualité de membre de l'Association des Joueurs d'Echecs par Correspondance se perd par la démission ou par la radiation qui doit être décidée dans les conditions prévues par les présents statuts.

La radiation est automatique pour non-paiement des cotisations ou lorsqu'elle est décidée par le Comité Directeur pour tout motif grave.

Elle ne peut intervenir que dans les conditions prévues par l'article 4 des présents statuts.

### **ARTICLE 4**

Les sanctions disciplinaires applicables aux membres affiliés de l' Association des Joueurs d'Echecs par Correspondance sont fixées par le règlement intérieur.

### **ARTICLE 5**

Les moyens d'action de l'Association des Joueurs d'Echecs par Correspondance sont :

- L'organisation de compétitions d'échecs régionales, nationales ou internationales.
- La diffusion de l'information échiquéenne par correspondance dans la presse, les revues ou les sites internet dédiés aux échecs.
- L'émission sur abonnement d'une revue relatant l'activité de l'Association,

- Le développement d'un site Internet dédié à l'Association.
- L'édition de livres et de revues traitant spécialement du jeu d'Echecs par correspondance.
- Et en général toute activité favorable au développement des Échecs.

## **Titre 2. L'ASSEMBLÉE GENERALE**

### **ARTICLE 6**

L'Assemblée Générale se compose des membres actifs de l'Association des Joueurs d'Echecs par Correspondance à jour de leur cotisation. Ils disposent d'une voix.

Les membres peuvent voter par correspondance ou se faire représenter par pouvoir écrit donné à un autre membre. Toutefois, le nombre de pouvoirs détenus par un membre lors d'une Assemblée Générale ne saurait dépasser 5% des adhérents de l'Association ayant droit de vote.

Le vote à bulletins secrets est de droit à la demande d'un des présents.

Le nombre de membres pris en compte pour l'Assemblée Générale est celui officiellement arrêté 1 mois avant ladite Assemblée Générale.

Peuvent assister à l'Assemblée Générale les membres d'honneur, avec voix consultative, sous réserve de l'autorisation du Président.

### **ARTICLE 7**

L'Assemblée Générale est convoquée par le Président de l'Association par le biais de la revue officielle de l'Association, et par courrier individuel pour les personnes qui ne sont pas abonnés, au moins quatre mois avant le déroulement de celle-ci.

Elle se réunit au moins une fois tous les deux ans à la date fixée par le Comité Directeur ; en outre, elle se réunit chaque fois que sa convocation est demandée par le Comité Directeur ou par le tiers des membres de l'Association.

L'ordre du jour est fixé par le Comité Directeur.

L'Assemblée Générale définit, oriente et contrôle la politique générale de l'Association. Elle entend tous les deux ans les rapports sur la gestion du Comité Directeur et sur la situation morale et financière de l'Association. Elle approuve les comptes de l'exercice clos et vote le budget.

L'Assemblée Générale est seule compétente pour se prononcer sur les acquisitions, les échanges et les aliénations de biens immobiliers, sur la constitution d'hypothèques et sur les baux de plus de neuf ans. Elle décide seule des emprunts.

Les procès-verbaux de l'Assemblée Générale et les rapports financiers annuels sont communiqués aux membres de l'Association par le biais de la revue officielle de l'Association.

## **Titre 3. ADMINISTRATION**

### **Section 1 - Le Comité Directeur**

#### **ARTICLE 8**

L'Association est administrée par un Comité Directeur de 11 à 15 membres, qui exerce l'ensemble des attributions que les présents statuts n'attribuent pas à l'Assemblée Générale ou à un autre organe de l'Association. Le Comité Directeur suit l'exécution du budget.

Les membres du Comité Directeur sont élus au scrutin secret par l'Assemblée Générale pour une durée de quatre ans dans les conditions fixées par le règlement intérieur. Ils sont rééligibles.

Est éligible au Comité Directeur, tout membre de l'Association à jour de ses cotisations, à l'exception :

- des personnes mineures et celles qui ne sont pas membres de l'Association depuis au moins deux ans.

- des personnes de nationalité française condamnées à une peine les privant de leurs droits civils, civiques et de famille.
- des personnes de nationalité étrangère condamnées à une peine qui, lorsqu'elle est prononcée à l'encontre d'un citoyen français, le prive de ses droits civils, civiques et de famille.
- des personnes à l'encontre desquelles a été prononcée une sanction d'inéligibilité pour manquement grave aux règles techniques du jeu constituant une infraction à l'esprit sportif.

Le nombre maximal de membres du Comité Directeur n'ayant pas la nationalité française est de 3.

## **ARTICLE 9**

L'Assemblée Générale peut mettre fin au mandat du Comité Directeur avant son terme normal par un vote intervenant dans les conditions ci-après :

- L'Assemblée Générale doit avoir été convoquée à cet effet à la demande du tiers des membres de l'Association,
- Les deux tiers des membres de l'Association doivent être présents ou représentés,
- La révocation du Comité Directeur doit être votée à la majorité absolue des suffrages exprimés et des bulletins blancs.

## **ARTICLE 10**

Le Comité Directeur se réunit au moins une fois par an.

Il est convoqué par le Président de l'Association; la convocation est obligatoire lorsqu'elle est demandée par le quart de ses membres.

Les procès-verbaux sont signés par le Président et le Secrétaire.

## **ARTICLE 11**

Les membres du Comité Directeur ne peuvent recevoir aucune rétribution à raison des fonctions qui leur sont confiées.

Le Comité Directeur vérifie les justifications présentées à l'appui des demandes de remboursement de frais. Il statue sur ces demandes hors de la présence des intéressés. Ces vérifications peuvent être effectuées lors de la réunion annuelle du CD.

## **Section 2 - Le Président et le Bureau**

### **ARTICLE 12**

Dès l'élection du Comité Directeur, le Comité Directeur élit le Président de l'Association. Le Président est choisi parmi les membres du Comité Directeur sur proposition de celui-ci. Le mandat du Président prend fin avec celui du Comité Directeur.

### **ARTICLE 12 bis**

Sont incompatibles avec le mandat de Président de l'Association les fonctions de chef d'entreprise, de Président de conseil d'administration, de Président et de membre de directoire, de Président de conseil de surveillance, d'administrateur délégué, de directeur général, directeur général adjoint ou gérant exercées dans les sociétés, entreprises ou établissements dont l'activité consiste principalement dans l'exécution de travaux, la prestation de fournitures ou de services pour le compte ou sous le contrôle de l'Association ou de ses organes internes. Les dispositions du présent article sont applicables à toute personne qui, directement ou par personne interposée, exerce en fait la direction de l'un des établissements, sociétés ou entreprises ci-dessus visés.

## **ARTICLE 13**

Après l'élection du Président, le Comité Directeur élit en son sein, un bureau dont la composition est fixée par le règlement intérieur

Le mandat du bureau prend fin avec celui du Comité Directeur.

Les délibérations du Comité Directeur ne sont valables que si la moitié, au moins, de ses membres, est présent ou représenté. En cas d'égalité des voix, celle du Président est prépondérante.

## **ARTICLE 14**

Le Président de l'Association préside les Assemblées Générales, le Comité Directeur et le Bureau. Il ordonnance les dépenses. Il représente l'Association dans tous les actes de la vie civile et devant les tribunaux. Il ne peut être tenu pour responsable sur ses biens propres, et avec lui, aucun des membres du Bureau et du Comité Directeur, des engagements pris au nom de l'Association. Le patrimoine de l'Association répond seul des engagements pris en son nom.

Le Président peut déléguer certaines de ses attributions dans les conditions fixées par le règlement intérieur. Toutefois, la représentation de l'Association en justice ne peut être assurée, à défaut du Président, que par un mandataire agissant en vertu d'un pouvoir spécial.

## **ARTICLE 15**

En cas de vacance prolongée et simultanée du Président et du (ou des) Vice Président(s), les fonctions de Président seront tenues par un membre du Comité Directeur, élu par les membres du Comité Directeur.

Dès sa première réunion suivant la vacance, et après avoir, le cas échéant, complété le Comité Directeur, le Comité Directeur élit un nouveau Président pour la durée restant à courir du mandat de son prédécesseur.

### **Section 3 - Autres organes de l'Association**

## **ARTICLE 16**

Le Comité Directeur institue des Commissions prévues au règlement intérieur.

## **Titre 4. DOTATION ET RESSOURCES ANNUELLES**

### **ARTICLE 17 (article 22 du décret)**

Les ressources annuelles de l'Association comprennent :

- Le revenu de ses biens,
- Les cotisations et souscriptions de ses membres,
- Le produit des licences et des manifestations,
- Les subventions de l'Etat, des collectivités territoriales et des établissements publics,
- Les ressources créées à titre exceptionnel, s'il y a lieu avec l'agrément de l'autorité compétente,
- Le produit des rétributions perçues pour services rendus, ainsi que les dons.

### **ARTICLE 18 (article 23 du décret)**

La comptabilité de l'Association est tenue conformément aux lois et règlements en vigueur. Cette comptabilité fait apparaître annuellement un compte d'exploitation, le résultat de l'exercice et un bilan.

Il est justifié chaque année auprès du Ministre chargé des Sports, de l'emploi des fonds provenant des subventions reçues par l'Association au cours de l'exercice écoulé allant du 1er Janvier au 31 Décembre.

## **Titre 5. MODIFICATIONS DES STATUTS ET DISSOLUTION**

### **ARTICLE 19 (article 24 du décret)**

Les statuts peuvent être modifiés par l'Assemblée Générale, dans les conditions prévues au présent article, sur proposition du Comité Directeur ou sur proposition du dixième des membres dont se compose l'Assemblée Générale, représentant le dixième des voix.

Dans l'un et l'autre cas, la convocation, accompagnée d'un ordre du jour mentionnant les propositions de modification, est adressée aux membres affiliés à l'Association par le biais de la revue de l'Association au moins quatre mois avant la date fixée pour la réunion de l'Assemblée et par courrier individuel pour les personnes qui ne sont pas abonnées. L'Assemblée Générale ne peut modifier les statuts que si la moitié au moins de ses membres, représentant au moins la moitié des voix sont présents ou représentés. Si ce quorum n'est pas atteint, l'Assemblée est à nouveau convoquée sur le même ordre du jour ; la convocation est adressée aux membres de l'Assemblée deux mois au moins avant la date fixée pour la réunion par le biais de la revue de l'Association ou par courrier pour les non abonnées. L'Assemblée Générale statue sans condition de quorum.

Les statuts ne peuvent être modifiés qu'à la majorité des deux tiers des membres présents ou représentés, représentant au moins les deux tiers des voix.

### **ARTICLE 20 (article 25 du décret)**

L'Assemblée Générale ne peut prononcer la dissolution de l'Association que si elle est convoquée spécialement à cet effet. Elle se prononce dans les conditions prévues par les troisième et quatrième alinéas de l'article 19 ci-dessus.

### **ARTICLE 21 (article 26 du décret)**

En cas de dissolution, l'Assemblée Générale désigne un ou plusieurs commissaires chargés de la liquidation des biens de l'Association.

### **ARTICLE 22 (article 27 du décret)**

Les délibérations de l'Assemblée Générale concernant la modification des statuts, la dissolution de l'Association et la liquidation de ses biens sont adressées sans délai au Ministre chargé des Sports.

Fait en autant d'exemplaires que de signataires, plus un pour l'association et deux pour le dépôt légal.

A \_\_\_\_\_ le \_\_\_\_\_

Le Président de l'Association

Les Vice Présidents de l'Association

Le Secrétaire de l'Association

Le Trésorier de l'Association

# DE LA THEORIE A LA PRATIQUE

MICHEL BRUNEAU

## XI LES PIONS : COMPLEMENTS ET ILLUSTRATIONS

Dans le DLTP X B) (C.D.E. 535 p.489 à 497) nous avons commencé à inventorier les diverses “structures de pion” permettant de comprendre les mécanismes par lesquels les pions deviennent “meurtriers”. Nous poursuivons ici cette investigation et illustrons cette présentation théorique par une analyse ciblée de plusieurs parties.

Certaines de ces structures prennent leur pleine signification lors d’une avance de pion. Si elles proviennent d’un échange nous les dirons parfois *fausses*.

### a) Les structures de base

Un examen plus approfondi nous conduit à classer les “structures de base” des pions en 4 grands groupes, sans que les délimitations soient trop rigides.

i) **Structures d’attaque** : Ce sont toutes les structures présentées sous cette dénomination dans le DLTP X B) (C.D.E. 535 p.490 à 492), exception faite du “sas”, du “béliet”, du “semi-blockhaus” et du “blockhaus”, qui justifient d’être classées différemment.

ii) **Structures mixtes** : C’est justement le cas du “béliet”, qui en est l’archétype, du “semi-blockhaus” et du “blockhaus”; ces structures ont en effet une fonction tant offensive que défensive.

iii) **Structures de défense** : Nous en voyons 3 pour le moment :

\* **Roque** : Ensemble des pions du roque (*petit* ou *grand*).

\* **Bouclier** : Toute formation de pions, n’appartenant pas au roque, à caractère défensif.

\* **Verrou** : Toute formation de pions et de pièces mineures à caractère partiellement défensif ; en particulier faisant obstacle à l’infiltration des pièces lourdes adverses.

iv) **Structures d’approche** : Le “sas” est justement l’archétype de ces structures. Plus précisément celles que nous avons reconnues sont des juxtapositions ou imbrications de “sas” et se présentent ainsi :

\* **Sas** : (cas *standard*)

\* **Sas double-duo** : “Sas double” comme indiqué ci-dessous (cas *standard*)

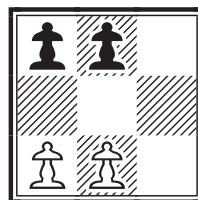
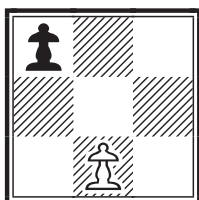

\* **Sas double** : Formation constituée de deux “sas” juxtaposés ou imbriqués.

\* **Sas triple, quadruple (etc)** : Formation constituée de trois, quatre (etc) “sas” juxtaposés ou imbriqués.

\* **Sas double-béliet** : “Sas double” comme indiqué ci-dessous (cas *standard*)

\* **Sas double-sentinelles** : “Sas double” comme indiqué ci-dessous (cas *standard*)

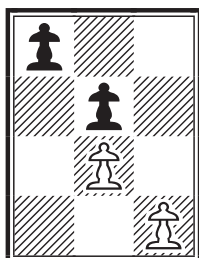
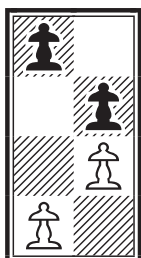
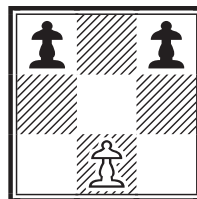

**Remarque** : Outre la présente terminologie, nous faisons usage des termes utilisés par Hans Kmoch (Payot/Diffec, Paris, 1978), p.11 et 12, pour décrire le contexte lié à la progression d’un pion vers la “promotion” (*Voir page suivante*).

## **b) Le pion dans la perspective de la promotion**

Tout pion peut caresser l'espoir de parvenir à la promotion. C'est ce que nous appelons son **challenge**. Mais il peut également jouer un rôle auxiliaire en faveur de la promotion d'un pion de son camp ou contre la promotion d'un pion du camp adverse. On dispose alors de la *terminologie classique* (Hans Kmoch) que voici.

**i) Non-candidat** : Il s'agit du statut dans lequel se trouve tout pion à l'origine.

**ii) Contre-pion** : Pour tout pion, on désigne ainsi tout pion adverse se trouvant sur la même colonne que lui et pouvant le bloquer.

**iii) Candidat** : Est considéré comme tel tout pion n'ayant plus aucun contre-pion.

**iv) Acolyte** : Tout pion se trouvant sur l'une des colonnes contiguës à celle d'un candidat de son camp.

**iv) Sentinelle** : Tout pion se trouvant sur l'une des colonnes contiguës à celle d'un d'un pion adverse et apte à le bloquer.

## **c) Les 10 fonctions du pion**

Chaque pion, examiné individuellement, remplit les 10 *fonctions* suivantes. Les 9 premières s'expriment dans le *mouvement* ; la dixième, au contraire, est essentiellement de caractère *statique*.

**i) Attaque** : Le pion se porte en prise d'une pièce adverse.

**ii) Levier** : Le pion se place en prise d'un pion adverse.

**iii) Contrôle** : Des cases latérales placées devant lui.

**iv) Protection** : Le pion vient se poster en protection d'une pièce (figure ou pion) de son camp ; il pourra reprendre si celle-ci est capturée.

**v) Dégagement** : Le mouvement du pion (*prise* ou *avance*) libère la case de départ et certaines lignes obstruées, ceci en vue d'une occupation ou de déplacements de pions ou de pièces de son camp.

**vi) Ouverture** : Le pion se positionne en prise, dans le but d'être échangé ou sacrifié, ouvrant ainsi certaines lignes et tout particulièrement la colonne qu'il occupe.

**vii) Obstruction** : Par son déplacement, le pion vient obstruer des lignes (rangée et/ou diagonales) importantes pour le camps adverse.

**viii) Blocage** : Par constitution d'un bélier.

**ix) Challenge** : Dans son déplacement le pion, candidat ou non, tente sa chance en vue d'une éventuelle promotion.

**x) Défense** : Appartient à un système défensif.

URS-CH46 TBILISI (11), 1978

DEBUT RETI- A07

ATTAQUE EST-INDIENNE

VARIANTE YOUGOSLAVE

Boris F, GULKO (RUS) -

Garry KASPAROV (RUS)

## **PLAN (des Noirs) :**

**i)** Lutte pour le contrôle du centre.

**ii)** Lutte pour le contrôle de la colonne d, puis obstruction de cette dernière.

**iii)** Domination sur cases noires.

**iv)** Prise de contrôle de la grande diagonale montante.

**v)** Case "*critique*" de la stratégie noire : d4.

## **STRUCTURES DE BASE :**

"Attaque" (3)

"Attaque non protégée"

"Attaque droite"

"Attaque bi-protégée"

"Bélier" (3)

"Crochet non protégé" (faux)

"Fourchette" (menace de)

"Lever" (8)

"Lever non protégé"

"Lever droit"

"Lever bi-protégé"

"Lever double"

"Obstruction-promotion"

"Pion isolé"

"Jumeaux"

"Pique gauche"

"Sas" (4)

"Sas double-bélier"

"Candidat"

"Sentinelle".

**1.g3 d5 2.♘f3 c6 3.♙g2 ♙g4 4.0-0 ♘d7 5.d3 ♘gf6 6.♘bd2 e6 7.h3**

"Attaque non protégée".

**7...♙h5 8.b3 ♙d6 9.♙b2 0-0 10.c4**

"Lever bi-protégé" ouvrant la grande diagonale montante au bénéfice du Fou b2.

**10...a5**

Classique "sas" a5-b3.

**11.a3 ♙g6 12.e4!?**

Exemple intéressant de "*levier double*", menaçant une "*fourchette*"

**12...dxe4**

Faux "*crochet non protégé*".

**13.dxe4 ♙c7 14.♙e2 e5**



Le “béliet” Roi diminue la tension au centre et vise à réduire la portée du Fou b2. Il s’agit donc d’un “dégagement-obstruction”, puisque la case e6 est utilement dégagée au profit du Cavalier d7.

15. ♖h4 ♜fe8 16. ♜ad1 ♜f8 17. ♜f5 ♜c5 18. ♜h2 ♜e6 19. ♜f3 ♜h5 20. ♜c2 ♜xf3 21. ♜xf3 g6

“Attaque bi-protégée”.

22. ♜h6+ ♜g7 23. ♜g4 ♜d4!

Force l’échange et assure aux Noirs le contrôle de la diagonale a1-h8, en même temps que la possibilité d’obstruer la colonne d.

24. ♜xd4 ♜xg4+

Cette situation confuse est liée à une série d’échanges et ne peut donc être mise au crédit du seul jeu des pions.

25. ♜xg4 ♜xd4 26. h4

Création du “sas” g6-h4.

26... ♜e7 27. a4

“Béliet” latéral Dame.

27... ♜ad8 28. ♜g2 h5

“Attaque droite”, avec création d’un “béliet” latéral Roi et plus précisément du “sas double-béliet” g3-g6-h4-h5.

29. ♜h3 ♜c5 30. ♜e2 ♜d6 31. ♜d2 ♜b4 32. ♜d3 b5

Kasparov place ici une “pique gauche” qui va faire exploser le “front Dame” blanc.

33. axb5

“Levier droit”. Par ailleurs on note le “sas” constitué du “pion candidat” a5 et de la “sentinelle” b3.

33... cxb5

“Levier non-protégé” b5-c4.

34. cxb5 ♜xb5

Suite à l’échange les pions a et b constituent un “sas”. Les deux pions sont “candidats” et “sentinelles”, avec de bien faibles perspectives de promotion.

35. ♜fd1 ♜f6 36. f3

La confrontation des pions se résume ici à 4 “sas” à résorber.

36... ♜e7 37. ♜c1 ♜d6 38. ♜c4 a4!

“Levier non protégé” spectaculaire. Kasparov se débarrasse très élégamment du mauvais pion a contre des menaces qui tiennent compte du fait que la Dame blanche est en l’air.

39. ♜xa4 ♜a7 40. ♜d2 ♜b6 41. ♜a1 ♜xd2 42. ♜xd2 ♜xb3+

L’équilibre matériel est rétabli mais la position noire est incomparablement plus dynamique. En clair les Noirs sont assez nettement mieux.

43. ♜h2?

Faute décisive.

43... ♜d4

Le Fou noir domine alors que le Fou blanc est hors-jeu.

44. ♜a2 ♜xf3

Les Noirs gagnent un pion ; mais est-ce suffisant ?

45. ♜g2 ♜b3 46. ♜a6 ♜e8!?

△ 46... ♜b7! 47. ♜a3 ♜e6 48. ♜d3 ♜c6

47. ♜a2? ♜d1! 48. ♜a4 ♜g1+

Les Blancs sont mal ; mais résistent !

49. ♜h3 ♜b8 50. ♜c4 ♜b1 51. ♜d3 ♜c1 52. ♜c6 ♜b2

Après : 52... ♜xc6!? 53. ♜xb1 les Fous de couleur opposée rendent le gain très peu probable.

53. ♜f3 ♜b7 54. ♜f6+ ♜h7 55. ♜d6 ♜b3 56. ♜c8 ♜e6+ 57. ♜xe6 fxe6 1/2-1/2

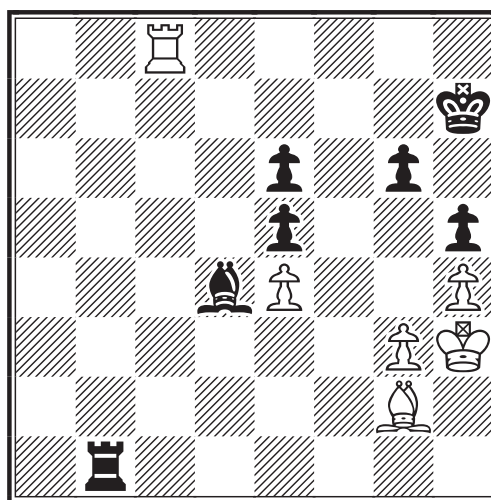

Formation de “jumeaux” noirs, d’un “pion isolé” blanc et d’un “sas double-béliet”.

Cette structure dégradée, aliée à la présence de Fous de couleur opposée, convainc aisément qu'il n'existe plus la moindre perspective de gain. Jolie partie de Kasparov qui, au finish, n'a pu cependant concrétiser son avantage tant matériel que positionnel.

**OLYMPIADES (M) VIII, 1973**  
**GAMBIT DE LA DAME ACCEPTE- D24**  
**VARIANTE 4.♘c3**  
**Volf BERGRASER (FRA) -**  
**Walter G MUIR**

**PLAN (des Blancs) :**

- i) Contrôle du centre.
- ii) Mise en place progressive d'un puissant "front central mobile", qui deviendra "front d'attaque".
- iii) Concession aux Noirs d'une "case forte" en b3, trop éloignée du "champ de bataille", dont ils ne tireront aucun profit.
- iv) Stabilisation du "front Dame".
- v) "Lignes de force" : Diagonales a1-h8 et a2-g8 ; colonnes e et f.
- vi) "Carré critique" : e5-e6-f5-f6.

**STRUCTURES DE BASE :**

- "Bélier" (3)
- "Anti-bélier"
- "Semi-blockhaus"
- "Case faible"
- "Case forte" (2)
- "Case critique"
- "Centre parfait"
- "Crochet bi-protégé"
- "Défenseur"
- "Défense-obstruction"
- "Duo de pointe"
- "Trio central"
- "Quatuor"
- "Front Dame"
- "Front mobile"
- "Front d'attaque"
- "Levier" (6)
- "Levier non protégé"
- "Levier bi-protégé"
- "Rivet-mixte"
- "Sas" (7)
- "Sas double-duo".

**1.d4 ♗f6 2.♗f3 d5**

"Bélier" de la Dame.

**3.c4**

"Anti-bélier" de la Dame.

**3...dxc4**

Le Gambit de la Dame accepté fait baisser la tension, mais continue à interdire la poussée e4. Notons de plus que d4 devient "pion candidat".

**4.♘c3 a6**

Les perspectives d'avance du "front Dame", continuent à rendre aléatoire la "poussée" e4.

**5.a4!?**

Le principal inconvénient de ce coup est de créer la "case faible" b3, qui devient donc une "case forte" pour les Noirs, que peut lorgner avec plaisir le Cavalier b8. Toutefois le déroulement de la partie justifie l'opinion que les Noirs n'en tireront pas profit. A contrario la "poussée" b5 n'est plus envisageable sans un minimum de préparation.

**5...♗c6 6.e3**

6.e4?! pose problème à cause de 6...♗g4! 7.d5 ♗e5 8.♗f4 ♗fd7≡ et les Noirs sont mieux.

**6...♗a5 7.e4!?**

Les Blancs font le choix de disposer d'un "centre parfait" ; mais ils prennent le risque de perdre un second pion sur : 7...♗g4 8.♗e3 ♗b3 9.♞b1 ♗xf3 10.♞xf3 ♗xd4 11.♞d1 e5≡

**7...c6!?**

Forme le "sas" c6-d4.

**8.♗e2 g6 9.♗e3 ♗g7 10.♗d2!**

Il apparaît soudain que les Blancs disposent d'un magnifique "front mobile", couvrant le centre et l'aile Roi.

**10...♗e6 11.0-0 ♞d7 12.h3! ♞c7**

Avant de jouer 12.h3 le Dr Bergraser a certainement dû examiner de près les conséquences du sacrifice de Fou en ce point : 12...♗xh3?! 13.gxh3 ♞xh3 14.♞e1 h5 15.♗f4 ♗g4 16.♗f1 ♞h4□ 17.♗g3 ♞f6! 18.♗xc4 ♗xc4 19.♗xc4 h4 20.♞xg4 hxg3 21.♞f1!≡

**13.♞e1 0-0 14.f4!**

Le "trio central" blanc est d'autant plus fort que le Fou e6 et le Cavalier f6 sont devant leurs pions. On peut noter également comme les pièces noires sont dispersées et très peu coordonnées. Accessoirement, signalons la formation du "sas" f4-g6.

## 14...b5

Voici enfin le “levier” noir tant attendu !  
... Mais il est déjà bien tard pour chercher  
du contre-jeu sur l’aile Dame.

## 15.g4!

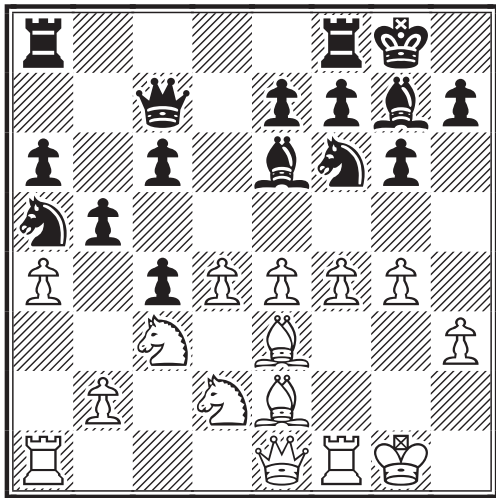

Magnifique et rare “quatuor” ! ... Il en  
résulte bien sûr, pour les Blancs, un  
“spectre” (DLTP IV, C.D.E. 517, p.119)  
“très large”. On note la persistance du  
“levier” a4–b5 et la présence des “sas”  
c6–d4 et f4–g6.

## 15...♖b3 16.♘xb3

Le mieux.

## 16...cxb3

Le “squelette” de pions noirs de l’aile  
Dame se trouve affaibli et le “béliet”  
b2–b3 entrave singulièrement les visées  
noires à l’aile Dame.

## 17.f5!

Ce “crochet bi-protégé” est fort désagrè-  
able. On notera ici que le “front d’at-  
taque” est constitué par les pions du  
roque, contrairement aux conceptions  
classiques de Hans Kmoch. Parallèlement  
s’est constitué le “sas” e7–f5.

## 17...♕c4

Le crochet s’est mué en “levier bi-proté-  
gé”.

## 18.♕xc4 bxc4

Ainsi c3 devient une “case forte” pour les  
Blancs, d’où leur Cavalier peut soutenir  
aisément l’avance des pions centraux ; ce  
dernier bloque de plus le “sas” b2–c4.

## 19.e5!

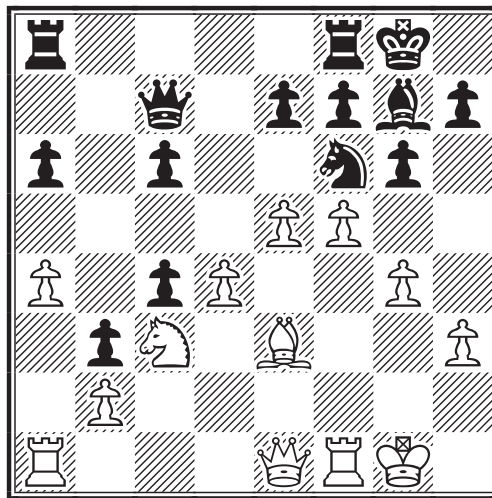

Le “duo de pointe” e5–f5 constitue un  
“rivet mixte” e5–f5–f6–g6 particulière-  
ment dangereux ; quant au “candidat” d4  
il ne joue plus qu’un rôle modeste de  
“défense-obstruction”. S’est, du même  
coup, constitué le “sas double-duo” : e5–  
e7–f5–f7.

## 19...♗d7 20.♙e2 ♘b6 21.♗e4 ♗d5 22.♞f3

Les Blancs préfèrent concentrer et coord-  
onner leurs forces avant l’assaut.

## 22...♞fb8

Coup passif, dont le seul mérite est  
d’éviter à terme une fourchette de  
Cavalier. On réalise bien ici à quel point  
les Blancs dominent le centre.

## 23.♕d2 ♙a7 24.♗c5±

Excellente “case forte”, d’où le Cavalier  
blanc surveille d7 et l’importante “case  
critique” e6.

## 24...♗b6 25.♕c3 a5

Ainsi se forme un second “béliet” qui  
stabilise toute l’aile Dame.

## 26.e6±

Ce fort “levier” provoque le pion royal  
f7.

## 26...f6

Le “semi-blockhaus” e6–e7–f5–f6 sem-  
ble stabiliser le centre, mais reste cepen-  
dant disponible le “levier” f5–g6. Est par  
ailleurs créé le “sas” f6–g4.

## 27.fxg6 ♞d8?

Evidemment une très grosse faute, même  
si l’idée est d’amener la Tour en défense

via la case d5. Il fallait d'abord, face au "levier" g6-h7, reprendre en g6.

28.gxh7+ ♖xh7 29.♞e4+ ♜h8  
30.♜h1

Le Dr Bergraser n'est pas trop gourmand. Ce coup tranquille est puissant.

30...♞d5

Continuation prévisible.

31.g5!!

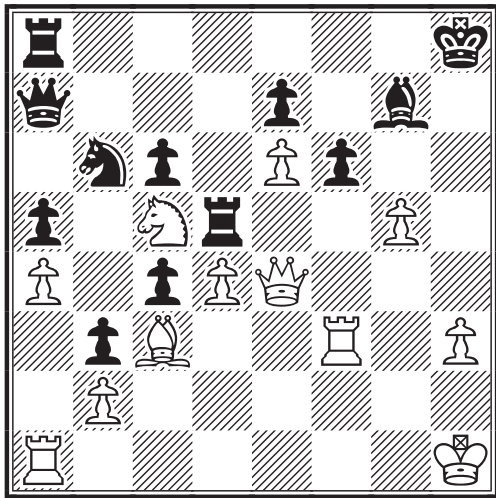

Ce superbe "levier non protégé" disloque le peu qui reste du dispositif défensif noir.

31...fxg5

Le "sas" g5-h3 n'offre aucune perspective aux Noirs. Ne va pas non plus : 31...♞xg5 32.♞h4+ ♜g8 33.♞d2! ♜b8 34.♞xg5 fxg5 35.♞xg5 et les Noirs sont mat en 10 coups.

32.♞g6 ♜b8 33.♞h5+ ♜g8 34.♞e4 ♜e8 35.♞f7 ♞f5 36.♞xg5 1-0

C'est le coup de grâce ; la Tour noire doit se sacrifier. On note la parfaite coordination des pièces blanches et le rôle discret et efficace de "défenseur" joué par le pion e6.

### Lignes de force :

Une droite D de l'échiquier est "ligne de force" eu égard aux critères suivants :

- i) Forte concentration de pièces sur D.
- ii) Importance stratégique de certaines cases de D.
- iii) Les deux camps se disputent le contrôle de D.
- iv) L'un des deux camps prend au moins partiellement le contrôle de D.

Voir le DLTP VIII (C.D.E. 526 p.75).

## LATIN AM-CUP CORR, 1987

### PARTIE ECOSSAISE- C45

#### VARIANTE POTTER

Michel LECROQ (FRA) -

S.D. NAFTALIN (RUS)

### PLAN (des Blancs) :

- i) Mise en place de "fronts mobiles" aux ailes, visant en particulier à réduire l'activité des pièces noires.
- ii) Contrôle et occupation du centre.
- iii) Contrôle de la colonne d ("ligne de force").
- iv) Contrôle de diagonales "critiques" (i.e. "lignes de force") : a8-h1, a5-e1, puis a1-h8.
- v) Jeu de pièces actif et en harmonie avec l'évolution de la structure des pions.
- vi) Action finale contre le roque noir, avec la grande diagonale montante comme "ligne de force".
- vii) "Cases critiques" : d4, d5, e4, e5 (le centre est ici "carré critique"), puis g7.

### STRUCTURES DE BASE :

- "Attaque" (6)
- "Attaque non protégée" (3)
- "Attaque gauche" (2)
- "Attaque droite"
- "Bélier" (3)
- "Anti-bélier" (2)
- "Chaîne"
- "Crochet droit"
- "Crochet gauche"
- "Duo"
- "Front mobile"
- "Front Dame"
- "Front Roi"
- "Levier" (6)
- "Levier" (faux)
- "Levier non-protégé" (3)
- "Levier droit"
- "Levier gauche"
- "Levier-dégagement-ouverture"
- "Levier-protection-dégagement-ouverture-challenge"
- "Protection-dégagement"
- "Sas" (7)
- "Sas double-bélier"
- "Sas double-sentinelles"

**REMARQUE :** On constate la richesse structurelle de cette partie et sa physionomie très engagée, très ouverte, qu'exprime justement le nombre élevé de "sas", puis d'"attaques" et de "leviers" ; alors même que le nombre de "béliers" est réduit (dominante : "tactique").

1.e4 e5

“Bélier” du Roi.

2. ♖f3 ♖c6 3. d4

L’*“anti-bélier”* Ecossais ou de la Dame ; sous-jacent est le *“levier”* de la Dame d4–e5.

3... exd4 4. ♖xd4 ♖c5 5. ♖b3 ♖b6 6. a4 ♖f6 7. ♖e2 ♖ge7 8. a5

Cette *“attaque non protégée”* latérale va conduire à un échange au centre. Elle donne également naissance au *“sas”* a5–b7.

8... ♖d4 9. ♖xd4 ♖xd4 10. c3!

Les pions de l’aile Dame continuent leur progression méthodique en agressant le Fou Roi noir à la recherche d’un bon refuge (*“Attaque gauche”*).

10... ♖c5 11. g3

11. e5 était jouable ; mais il faut aussi achever le développement.

11... 0–0 12. ♖g2 a6

Libère la case a7 pour le Fou Roi, alors que le Fou Dame noir est toujours enfermé dans ses pions. Le *“bélier”* a6–a7 stabilise l’aile Dame.

13. 0–0 d6

Notons la formation du *“sas”* d6–e4 dit *“sas”* du Roi.

14. ♖a3

Visant les cases c2 et e3.

14... ♖c6 15. ♖c2 ♖d7 16. ♖e3 ♖xe3 17. ♖xe3 ♖ae8 18. f4!

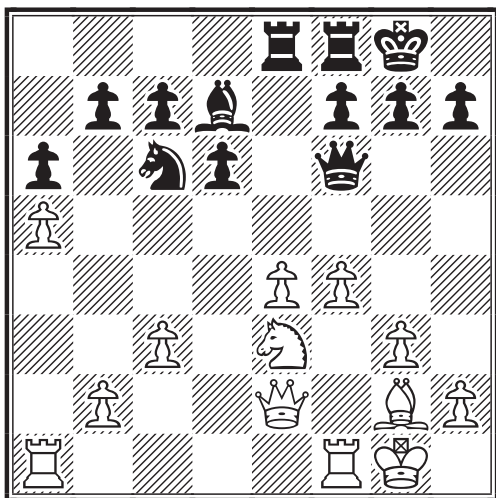

Au bon moment les Blancs mettent en marche le puissant *“front mobile”* constitué

de la *“chaîne”* e4–f4–g3–h2 ; en particulier le *“duo”* de tête e4–f4 donne aux Blancs de belles perspectives offensives. De plus ce coup a le mérite d’interdire la case e5 au Cavalier noir.

18... ♖d8 19. ♖c2 ♖c8 20. ♖fe1

Tient compte d’une éventuelle attaque en h3.

20... ♖h8 21. b4

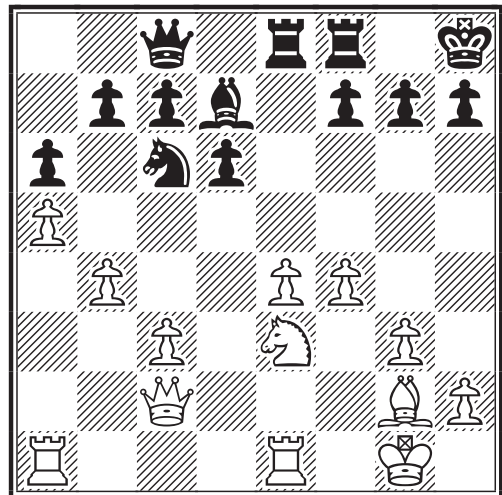

Conforte le *“front Dame”* blanc, par constitution de la *“chaîne”* a5–b4–c3, tout en réduisant les perspectives du Cavalier noir. Par ailleurs le *“sas”* a6–b4 vient s’adjoindre au *“sas”* a5–b7, formant ainsi un *“sas double-bélier”* ; on peut noter à cet égard que les *“sas”* sont des structures pouvant avoir une certaine durée de vie.

21... f6

Les deux *“sentinelles”* se mettent en position (*“sas double-sentinelles”*) pour faire barrage à la progression du *“pion candidat”* e4, lequel ne dispose que d’un seul *“acolyte”*.

22. ♖ad1 ♖e6 23. ♖f3 ♖f7 24. ♖d2

Les Blancs occupent et dominent le centre, la colonne semi-ouverte d et les diagonales *“critiques”* a5–e1, c1–h6, a8–h1.

24... ♖g6 25. ♖d5! f5

Ce *“levier non protégé”*, formant le provisoire *“bélier”* f4–f5, conduit infailliblement à l’échange en f5 (*“levier-dégagement-ouverture”*).

26. exf5

*“Attaque non protégée”*.

26...♙xf5 27.c4

Coup de type "protection-dégagement", donnant naissance au "sas" c4-d6. Le "front Dame" et le "front Roi" blancs rivalisent de mobilité.

27...♙d7 28.♖c3 ♜d8!±

La prise de contrôle de la "grande diagonale noire" est une étape décisive en vue de la finale.

29.b5!

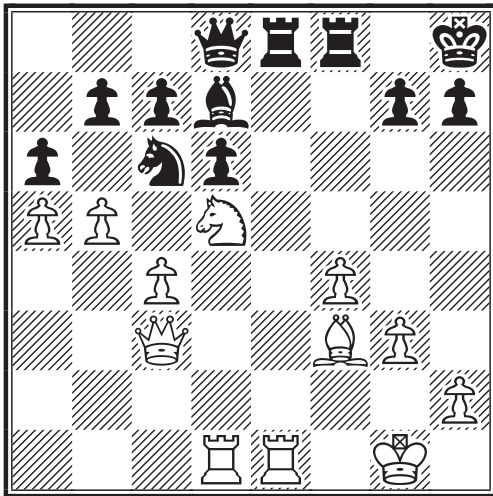

Ce fort "crochet droit" de Michel met les Noirs au pied du mur (avec formation auxiliaire du "sas" b5-c7, de l'"attaque droite" b5-c6 et de l'"anti-bélier" a5-a6-b5).

29...♙a7 30.♖xe8! ♙xe8 31.b6!±

"Crochet gauche" remarquablement puissant, permettant aux Blancs de garder l'initiative.

31...cxb6

On peut enregistrer le "levier" a5-b6 ; mais il est faux car procédant d'un échange et non d'une avance.

32.axb6

"Attaque non protégée"

32...♙c8 33.c5!

Ce conséquent "levier-protection-dégagement-ouverture-challenge" menace de mettre la Dame noire et la Tour blanche face à face ; quant au "candidat" c5, bien des obstacles sont encore sur son passage, à commencer par le "levier" c5-d6 et le "sas" b7-c5 : les deux "sentinelles" noires veillent !

33...♙a4 34.♖d4!

Fort coup d'"attaque-défense". La 3ème et la 4ème rangée sont entre les mains des Blancs.

34...♙c6 35.♙c7

Menaçant une "fourchette" en e6.

35...♜d7 36.♙xc6 ♜xc6 37.♙e6!

Rendons justice à ce puissant Cavalier qui, au même titre que les pions, et en parfaite coopération avec eux, aura été l'un des grands artisans de la victoire.

37...♞f6 38.f5!

Le pion avance tout seul, venant judicieusement protéger le Cavalier et ouvrant toute grande la 4ème rangée. C'est bien une poussée "protection-dégagement"

38...d5

Cette avance "dégagement-obstruction" menace ...♙xb6 exploitant le fait que la Dame blanche est "en l'air". Mais c'est sans compter sur la puissante réaction blanche. N'était pas à jouer : 38...♙xb6?? 39.♞xd6

39.♞g4! 1-0

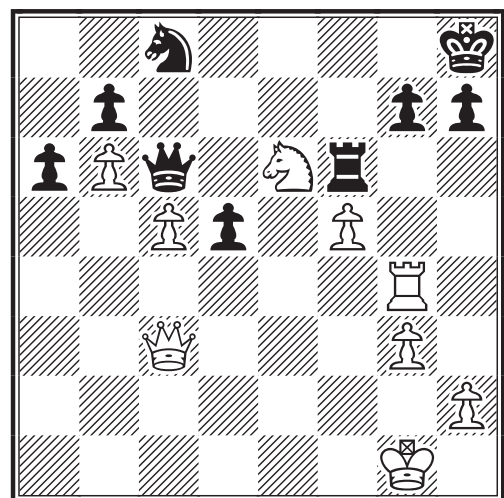

Le triomphe d'une stratégie claire.

### Point critique :

Une case P est "point critique" si elle répond à certaines des caractéristiques suivantes :

- i) Une zone cruciale de combat s'étend autour de P.
  - ii) Une ou plusieurs lignes de force passent par P.
  - iii) Les deux camps se disputent le contrôle de P.
  - iv) L'un des camps prend le contrôle de P.
- Voir le DLTP VIII (C.D.E. 526 p.76).

**MARE NOSTRUM (Bd 03), 1998**  
**SICILIENNE FERMEE - B23**  
**ATTAQUE GRAND PRIX**  
**Frank GEIDER (FRA) 2370 -**  
**Andrej LOC (SLO) 2476**

**PLAN (des Blancs) :**

- i) Obtenir une bonne position centrale.
- ii) Disposer d'un "front Roi mobile".
- iii) Stopper l'expansion noire sur l'aile Dame.
- iv) Ouvrir la colonne a et en prendre le contrôle.
- v) Verrouiller les colonnes b et c.
- vi) Procéder à l'expansion du "front mobile" centre-aile Roi, pour en faire un "front d'attaque".
- viii) Investir la 7ème rangée.
- ix) "Lignes de force" : colonnes e, f, puis a ; diagonales a1-h8, a2-g8 ; 7ème rangée.
- x) "Triangle critique" : e6-f6-f7.

**STRUCTURES DE BASE :**

"Bélier" (5, regroupés en "semi-blockhaus")

"Anti-bélier"

"Semi-blockhaus" (3)

"Centre retenu"

"Chaîne"

"Duo"

"Front Dame"

"Front Roi mobile"

"Levier" (7)

"Levier non protégé" (2)

"Levier-droit" (2)

"Levier gauche" (3)

"Levier-ouverture"

"Levier-dégagement-ouverture" (2)

"Pion isolé"

"Pique droite"

"Sas" (8)

"Sas double-sentinelles" (2)

"Sas double-duo"

"Sas triple"

"Sas quadruple"

"Verrou"

**REMARQUE :** Voici encore une partie très riche, à la structure complexe. Le nombre de "leviers" révèle un combat intense. En revanche, fait très rare, cette partie est dépourvue d'"attaque" ! ... En troisième lieu on remarque la formation d'un vrai "mur de fortification" constitué de la juxtaposition de 5 "béliers" (dominante "stratégique").

**1.e4 c5 2.♘c3 ♘c6 3.f4**

"Duo" Grand Prix.

**3...d6**

"Sas" du Roi.

**4.♗f3 g6**

"Sas" f4-g6.

**5.♙c4 ♙g7 6.0-0 e6**

"Sas triple" constitué d'un "sas" et d'un "Sas double-sentinelles", laissant présager la confrontation future. Les Noirs adoptent, comme il est très courant dans la Sicilienne, le "centre retenu".

**7.d3**

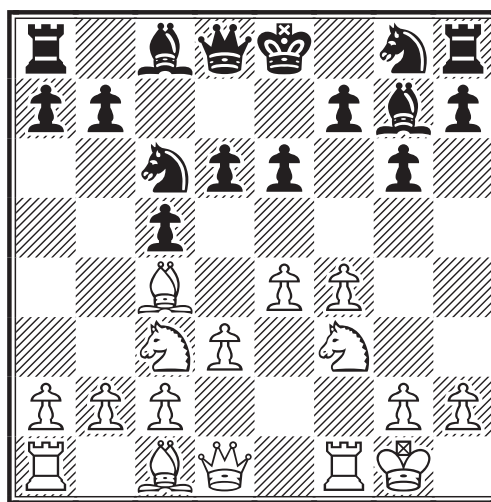

"Sas quadruple" ! ... constitué de deux "sas" et d'un "sas double-sentinelles".

**7...♗ge7 8.♚e1 h6 9.a3 0-0 10.♙a2 d5!**

Ce premier "contact" est un important "levier gauche" mettant bien en lumière la souplesse du "front Dame" noir.

**11.♙h1N b6**

On notera la jolie "chaîne" formée des 8 pions noirs.

**12.e5!**

Ce "bélier" restreint l'espace noir et obstrue la grande diagonale montante.

**12...♙a6 13.♗e2 c4**

"Levier gauche" s'inscrivant bien dans la logique de l'expansion noire sur l'aile Dame.

**14.d4**

"Semi-blockhaus" obstruant le centre.

**14...c3!?**

Typique "levier-dégagement-ouverture"

révélant les visées des Noirs sur la colonne c.

15.bxc3 ♖a5 16.♗d2 ♜c8 17.♞f3 ♜d7 18.♗g3 ♜c7 19.♞b1 ♞fc8 20.♗b2

A ce stade la position est équilibrée et les chances semblent égales.

20...♗c4 21.♗xc4 ♗xc4 22.♗b3

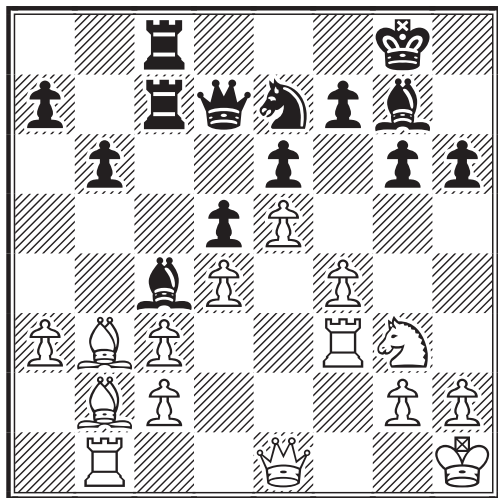

Signalons ici la formation du “verrou” ♗b2-♗b3-c2-c3 qui va jouer un rôle si important dans la stratégie blanche.

22...♗b5 23.♗f1 ♗xf1?!

Coup surprenant. Les Noirs accordent ainsi aux Blancs, sans raison très claire, la suprématie sur cases blanches.

24.♜xf1 b5

Ce coup crée deux “sas double-sentinelles” : a3-b5-c3 et b5-c3-d5.

25.♞a1 ♞b8?!

On a le sentiment que les Noirs ne savent plus quoi jouer, alors même que leur stratégie s’était avérée assez claire jusqu’au 23ème coup exclu. Conduire leur Cavalier en c4, via c6 et a5 semble une idée intéressante.

26.a4!±

Par ce “levier-dégagement-ouverture” les Blancs, profitant des imprécisions noires, reprennent clairement l’initiative à leur compte.

26...♗c8?

Etait largement plus justifié : ♗26...♗f8 ; ♗26...♗c6?? est bien sûr impossible.

27.axb5 ♜xb5 28.g4!

Malgré le “semi-blockhaus” central, les Blancs disposent d’un puissant “front Roi mobile”.

28...♜xf1?! 29.♞fxf1 ♞b6 30.f5

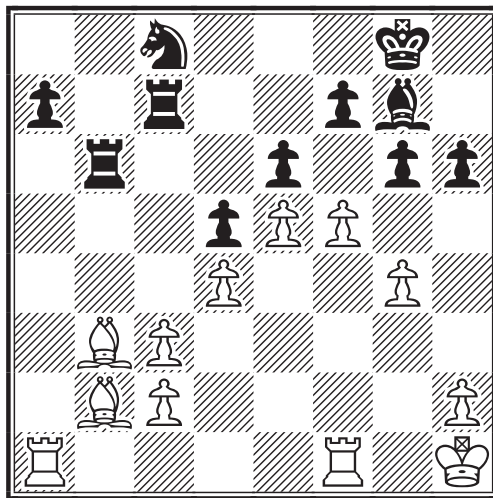

“Pique droite” e6-f5-g4-g6 doublée d’un “anti-bélier” e5-e6-f5. Cette action, puissamment soutenue par la paire de Fous et la Tour f1, est particulièrement dévastatrice. Notons que le “verrou” tient bien face à la pression exercée par les Tours noires. Dernière considération : que fait donc au juste le Cavalier noir en c8 ?

30...♞bc6 31.♞a5 ♗f8 32.f6

Ce nouveau “semi-blockhaus”, se greffant sur le premier, a pour objectif d’étrangler la position noire.

32...♞b7 33.♞fa1 ♞cc7 34.h4

Le “front Roi” blanc reste mobile. Intéressante est la constitution du “sas double-duo” g4-g6-h4-h6.

34...♗b6

Triste Cavalier qui va peut-être enfin devenir opérationnel !

35.h5

“Levier gauche” conduisant les Noirs à un choix insoluble : fermer l’aile Roi au risque d’être complètement étouffés ou, pire encore, l’ouvrir, exposant immédiatement leur Roi, leurs Tours restant bloquées à l’aile Dame.

35...g5□

Ultime “semi-blockhaus” ; le centre et l’aile Roi sont définitivement “murés”.



### 36. ♖g1!

Le monarque blanc va maintenant traverser sans risque son vaste empire.

### 36... ♘c4 37. ♙xc4 ♖xb2

Le magnifique "verrou" formé par les deux Fous blancs et les pions c2, c3 saute ! Mais il est trop tard pour que les Noirs puissent en profiter. Il a donc pleinement joué son rôle.

### 38. ♙d3

Les Noirs contrôlent maintenant la colonne b ; mais ils n'en tireront aucun profit compte tenu de la pression blanche sur le "pion isolé" a7.

### 38... ♖xc3 39. ♖xa7 ♖c8

Repli indispensable.

### 40. ♖d7!

Prépare le doublement des Tours sur la 7ème rangée, en vue d'attaquer le pion f7.

### 40... ♖b4

Attaque le point faible de la formation blanche résultant de la disparition du Fou sur cases noires.

### 41. ♖aa7! ♖xd4 42. ♖xf7

L'attaque blanche est bien plus meurtrière que le contre-jeu noir.

### 42... ♖xd3

Ce sacrifice de qualité est forcé, pour éviter le tir conjoint des Tours blanches et du puissant Fou d3.

### 43. cxd3 ♙c5+

Enfin le Fou noir retrouve sa mobilité ; mais il est bien trop tard.

### 44. ♖f1! ♙xa7 45. ♖xa7

Les Noirs ont regagné, comme on pouvait le prévoir, la qualité ; toutefois l'avantage blanc tient aux aspects suivant :

i) Ils ont un pion de plus, qui est un "pion passé protégé infiltré" !

ii) Le "front Roi" blanc est très avancé en territoire ennemi.

iii) La Tour blanche contrôle la 7ème rangée.

iv) Le Roi blanc est actif et centralisé alors que son homologue noir est bloqué.

### 45... ♖c2 46. ♖g7+ ♖f8 47. ♖h7 ♖c1+ 48. ♖f2 ♖c2+ 49. ♖e3 ♖g2 50. ♖d4 ♖xg4+ 51. ♖c5!

L'approche du Roi blanc laisse planer une menace de mat.

### 51... ♖a4

Retour forcé : il n'est plus question de croquer des pions.

### 52. ♖xh6 ♖e8 53. ♖h8+ ♖f7 54. ♖h7+ ♖f8 55. h6 1-0

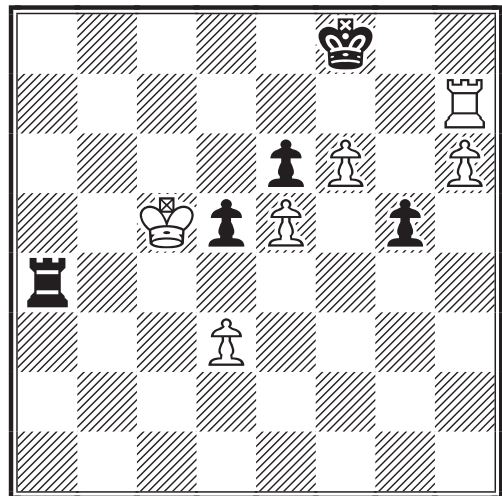

Une partie très claire, dans sa réalisation, et très plaisante à suivre.

**Centre parfait** : d4-e4 pour les Blancs et d5-e5 pour les Noirs.

**Centre retenu** : d3-e3 pour les Blancs et d6-e6 pour les Noirs.

**Centre semi-retenu** : d4-e3 ou d3-e4 pour les Blancs et d5-e6 ou d6-e5 pour les Noirs.

## DEMANDE URGENTE DE PARTIES!

Chers amis, dans le cadre de cette rubrique je suis à la recherche de parties de tous niveaux, commentées ou non, illustrant particulièrement bien l'un des thèmes suivant :

- 1°) Exploitation d'une colonne ouverte.
- 2°) Pénétration en 7ème rangée.
- 3°) Promotion d'un pion.
- 4°) Jeu des Cavaliers.
- 5°) Exploitation de la paire de Fous.
- 6°) Brillant jeu de Dame.
- 7°) Contre-attaque.
- 8°) Gambits et sacrifices.
- 9°) Attaque sur le roque.
- 10°) Roi actif.

Michel BRUNEAU

9, rue du Mont d'Arène, 51100 REIMS  
mbruneau-reims@wanadoo.fr

# RESULTATS NATIONAUX

\*\*\*\*\*

## TOURNOIS À CINQ JOUEURS

### NOUVEAUX TOURNOIS

**5230** : postal, DT : M.Guidoni, moy Elo : 2060  
R. Dubois, W. Fey, C. Bouquet, R. Christiaens, L. Haffner

**5232** : e-mail, DT : J-M. Werbrouck, moy Elo : 1860  
G. Maugenest, C. Gruhn, T. Ibanez, R. Denisse, R. Noël

**5228** : postal, DT J-M. Werbrouck, moy Elo : 1770  
F. Célérier, J.M. Antunes, S. Baudoz, T. Musseau, A. Sanchis

**5231** : postal, DT M. Guidoni, moy Elo : 2205  
D. Moutardier, E. Chéry, F. Alozy, S. Morin, M. Doudon

### RESULTATS

		☒ 5170 - Moy 1755	1	2	3	4	5	Pts	SB
DT: J.M. Werbrouck	1	Jacquier,J. 1774	☐	1-1	1-1	1-1	1-1	8	24
	2	Zajac,S. 1876	0-0	☐	1-1	1-1	1-1	6	12
	3	Balboal,J.P. 1602	0-0	0-0	☐	1-1	1-1	4	4
	4	Ciba,M. 1810	0-0	0-0	0-0	☐	1-1	2	0
	5	Célérier,F. 1715	0-0	0-0	0-0	0-0	☐	0	0

		☐ 5204 - Moy 1893	1	2	3	4	5	Pts	SB
DT: J.M. Werbrouck	1	Lateur,G. 1850	☐	1-0	1-1	1-1	1-1	7	20
	2	Loom,F. 2020	0-1	☐	0-1	1-1	1-1	6	16
	3	Noël,R. 1934	0-0	1-0	☐	1-1	1-1	5	10
	4	Nouveau,L. 1810	0-0	0-0	0-0	☐	1-1	2	0
	5	Gauwe,G. 1850	0-0	0-0	0-0	0-0	☐	0	0

		☒ 5187 - Moy 1908	1	2	3	4	5	Pts	SB
DT: M. Guidoni	1	Bouquet,C. 1850	☐	1-½	1-1	1-1	1-1	7,5	21,75
	2	De Wincz,R. 1965	0-½	☐	1-1	1-1	1-1	6,5	15,75
	3	Dejonckheere,D. 1906	0-0	0-0	☐	1-1	1-1	4	4
	4	Réant,Y-M. 1970	0-0	0-0	0-0	☐	1-1	2	0
	5	Mottier,R. 1850	0-0	0-0	0-0	0-0	☐	0	0

		☐ 5171 - Moy 2243	1	2	3	4	5	Pts	SB
DT: P. Le Bled	1	Noire,E. 2180	☐	½-½	1-½	1-½	1-1	6	19,5
	2	Brunen,M. 2280	½-½	☐	½-½	1-1	1-½	5,5	18,75
	3	Ricard,J-L. 2347	0-½	½-½	☐	½-1	0-0	3	13
	4	Bobel,P. 2212	0-½	0-0	½-0	☐	1-1	3	9,5
	5	Alozy,F. 2194	0-0	0-½	1-1	0-0	☐	2,5	8,75

## 13<sup>ème</sup> CHAMPIONNAT INTERRÉGIONAL

### RESULTATS

21 Burnier - Brège nulle  
 22 Brège - Gaidot nulle  
 23 Bibens - Burnier 0-1  
 24 Bibens - Grège 0-1  
 25 Bibens - Gaidot nulle  
 26 Gaidot - Cordonnier 1-0  
 27 Bibens - Cordonnier 1-0  
 28 Brège - Cordonnier 1-0

Le 13<sup>ème</sup> champion interrégional est **Gilles Mercky** de Cagnes sur Mer ; il a dominé le tournoi avec le score impressionnant de 6,5/7. Il se présentera et commentera une de ses parties dans le prochain CDE.

N°	XIII e Interrégional	1	2	3	4	5	6	7	8	Pts	D
1	<b>Mercky, Gilles</b>	█	½	1	1	1	1	1	1	6½	
2	<b>Brège, Jean-Luc</b>	½	█	½	½	1	1	1	1	5½	14,50
3	<b>Burnier, Louis</b>	0	½	█	1	1	1	1	1	5½	13,25
4	<b>Gaidot, Guy</b>	0	½	0	█	½	1	1	1	4	
5	<b>Bibens, Jean-Paul</b>	0	0	0	½	█	1	1	1	3½	
6	<b>Cordonnier, Claude</b>	0	0	0	0	0	█	1	1	2	
7	<b>Dacquin, Serge</b>	0	0	0	0	0	0	█	1	1	
8	<b>Domergue, Vincent</b>	0	0	0	0	0	0	0	█	0	

### 14<sup>ème</sup> CHAMPIONNAT INTERRÉGIONAL

Les joueurs qualifiés, **Eric Gorge, Bernard Fister, Alain Nguyen Legros, Jean Dolz, Roger Christiaens, Guy Gaidot** et **Jean-Luc Brège** sont priés de confirmer leur participation auprès de **Laurent Tinture** par courrier ou email. Le tournoi débutera le **1<sup>er</sup> avril 2004** et il y aura au maximum dix parties à jouer, six si tous les joueurs qualifiés participent.

### CHAMPIONNATS RÉGIONAUX

L'édition 2004 des championnats régionaux débutera elle aussi le **1<sup>er</sup> avril 2004**. **Louis Burnier** enregistre dès maintenant les inscriptions. Une nouveauté cette année, les groupes seront formés en fonction des indicatifs téléphoniques ; nous vous demandons donc, lors de votre inscription votre numéro de téléphone ou au moins le premier chiffre, 01, 02, 03, 04 ou 05.

Laurent TINTURE  
Louis BURNIER

Les championnats régionaux sont une excellente occasion de découvrir l'AJEC et le jeu par correspondance, parlez-en autour de vous, dans vos clubs. Pour participer il suffit d'être adhérent, l'adhésion étant maintenant à 10€...

## 69<sup>ème</sup> CHAMPIONNAT DE FRANCE - 2004

### RESULTATS

11. Hanen - Sage.....0,5 - 0,5  
 12. Lacoste - Sage.....0,5 - 0,5  
 13. Wagner - Thimognier.....0,5 - 0,5  
 14. Tombette - Barré.....0,5 - 0,5  
 15. Sage - Bernard.....0,5 - 0,5  
 16. Chopin - Hanen.....1 - 0  
 17. Chopin - De Saint-Germain.....1 - 0

3. B. Wagner (7).....2  
 4. P. Tombette (9).....1,5  
 5. J-M. Barré (9).....1,5  
 6. B. Dieu (10).....1  
 7. D. Thimognier (10).....1  
 8. F. Lacoste (11).....0,5  
 9. B. Hanen (10).....0,5  
 10. C. Bernard (11).....0,5  
 11. J-F. Baudoin (11).....0  
 12. G. De Saint-Germain (11).....0  
 13. J-M. Matisson (12).....0

### CLASSEMENT PROVISOIRE

1. P. Chopin (5).....5  
 2. F. Sage (6).....3,5

# LE COIN DES JOUEURS DE CAFE

CARLOS GARCIA  
MATHIAS GUIDONI

C'est avec le plus grand plaisir que nous retrouvons, dans l'atmosphère feutrée de la Coupole, les "pousseurs de bois" (les moins de 1999 ELO !) de France et de Navarre ! ... Installons nous donc autour des tables ... Les échiquiers sont déjà disposés.

**TOURNOI N° 5208 - 2003**  
**PARTIE ANGLAISE - A17**  
Louis RENOUF (1937) -  
Serge ZAJAC (1876)

1.c4 e6 2.♘c3 ♘f6 3.♗f3 ♖b4 4.e3

4.d4 transpose dans une nimzo-indienne.

4...0-0 N

4...b6 5.a3 ♗xc3 6.bxc3 0-0 7.♗e2 c5  
8.d4 d6 9.♗d2 ♖b7 10.0-0 ♗bd7 11.f3  
d5 12.♖c2 e5 13.cxd5 ♗xd5 14.♗e4  
♖c7 15.c4 cxd4 16.exd4 exd4 17.♖d3  
♗e3 18.♗xe3 dxe3 19.♗g5 ♗f6  
20.♖xe3 ♖fe8 21.♖d2 ♖ad8 22.♖b2  
♖c5+ 0-1 Aubron,D-Bert,M/corr AJEC  
Defi 95.

5.♗e2 ♗c6 6.0-0 d5

Tout est logique.

7.cxd5 exd5

Les Noirs choisissent de jouer avec un pion isolé.

8.d4

Permet de fixer la structure centrale.

8...♗xc3

C'est compréhensible mais on aurait encore pu attendre 8...♗f5 9.♗d2=

9.bxc3 ♗g4 10.♖b1

Prend possession de la colonne semi-ouverte. Visiblement chacun suit un plan

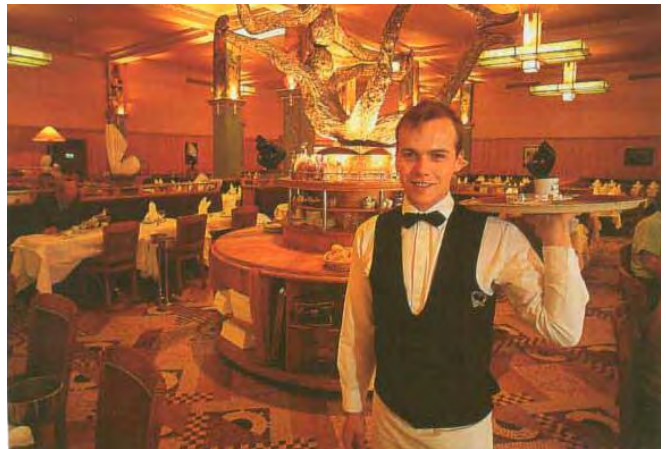

La Coupole, Paris

( "Paris" Chantecler p.220)

précis..

10...b6

Le plus simple mais le Cavalier c6 se retrouve sans protection. 10...♖c8  
11.♗a3 ♖e8 12.♗b5=

11.♗a3± ♖e8□ 12.c4

Les blancs s'attaquent au pion isolé évoqué avant.

12...♗e4

Menace la fourchette en c3. 12...♖d7  
13.cxd5 ♖xd5 14.♖c1± avec une pression sur le Cavalier.

13.♖c1

J'aurais essayé 13.♖c2!± pour maintenir une pression sur ce Cavalier central.

13...♗g5=

Et oui le Fou e2 est sans protection.

14.cxd5?

Permet une belle combinaison. 14.♖d1!?=

14...♗xf3+

Ouvre la position blanche. 14...♗xf3  
15.♗xf3 ♗xf3+ 16.gxf3 ♖g5+ 17.♖h1  
♖xd5 18.e4±

15.♖h1??

C'est la grosse faute qui ne pardonne pas.  
15.♗xf3 ♗xf3 16.dxc6-+

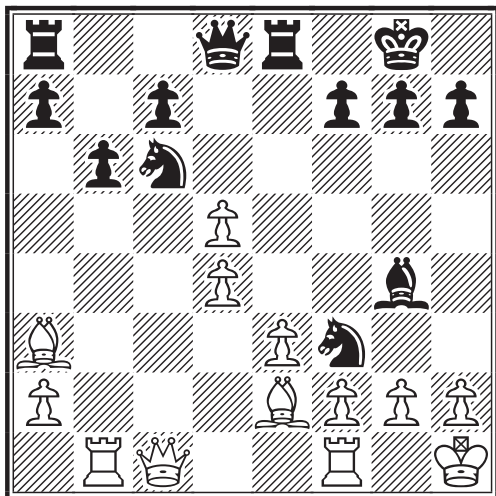

### 15...cxd4 0-1

Abandon très sportif de la part des Blancs alors que l'avantage n'aurait été "que" de 2 pions. 15...cxd4 16. dxf3 dxf3 17. gxf3 dxf3+ 18. g1-+

Mathias GUIDONI

### TOURNOI N° 5156 - 2003 PARTIE DES 4 CAVALIERS - C25 Joel GONTARD (1850) - Jean-Pierre BEILLOEIL (1602)

1. e4 e5 2. d3 c3 d4 b4 3. d3 f3 d6  
4. d4 c6

C'est donc la partie des 4 Cavaliers.

5. 0-0 0-0 6. d4

6. e1 Pour consolider e4 semble meilleur.

6. e1 dxc3 7. dxc3 (7. bxc3 d6 8. d3 d4 9. e3 a5 10. d3 c5 11. d2 b5 12. c4 dxf3 13. dxf3 bxc4 14. a4 cxd3 15. cxd3 c4 16. d5 cxd3 17. dxd3 d5 18. exd5 e4 0-1 Barnhart, R-Mechlowski, L IECG email 2000.) 7...d6 8. g5 e7 9. d5 d7 10. b4 ab8 11. e3 dxd5 12. exd5 d8 13. h5 h6 14. xa7 a8 15. e3 hxg5 16. d5 g5 e8 17. e4 f6 18. xe8 dx8 19. e3 d6 20. c4 c6 21. g4 dxc2 22. dxc6 bxc6 23. d6 a3 24. g3 d6 0-1 Pineau, J-Pignoux, L Finistère-ch 2000/2001.

6. d5 dxd5 7. dxd5 d6 8. c3 a5 9. h3 d7 10. d3 d6 11. d5 g5 e8 12. e3 h8 13. d4 f6 14. e2 d8 15. f5 d6 16. a4 dx3 17. dx3 dxd5 18. dxd5 ½-½ Torrijos Lozano, M-Varela Mourin, J ESP corr 1991.

### 6...exd4 7. d5N

7. dxd4 dxd4 8. dxd4 d5 9. exd5 d5 10. d3 dxd3 11. cxd3 dxc3 12. bxc3 dxd5 13. a3 e8 14. fe1 c6 15. c4 b6 16. dxd8 axd8 17. dx8+ dx8 18. f1 a4 19. c5 b6 20. cxb6 axb6 21. b1 b5 22. d4 c3 23. c1 dxa2 24. dxc6 b4 25. b2 h5 26. d5 h4 27. d6 d8 28. e2 b3 29. d6 g5 30. f3 f5 31. g4 f8 32. d7 fxg4+ 33. dxg4 f7 34. dxg5 g8+ 35. dxh4 e7 36. dx3 dx7 37. g3 f8 38. g7+ e8 39. g3 d4 40. a3 d3 41. dx8 dx8 42. a7 d5 43. f4 d6 44. c7 d4 45. h4 d2+ 46. g4 d4 47. f5 d5 48. h7 d6 49. f6 f7 50. f5 g8 51. g7+ f8 52. dx7+ dx7 53. h5 g8 54. g6 f8 55. f7 e7 56. g7 d8 57. h6 e7 58. h7 e6 59. h8 e7 60. e8+ d6 61. f8+ d5 62. ff7+ d6 63. f5 c7 64. e7+ c6 65. ee6+ c7 66. ff7+ d8 67. ee8# 1-0 Karlsson, R-Marshall, D/IECC email 2000.

### 7...d6

7...dx4 semble correct. 7...dxd5? 8. exd5 d5 9. dx5

### 8. d5 d5?

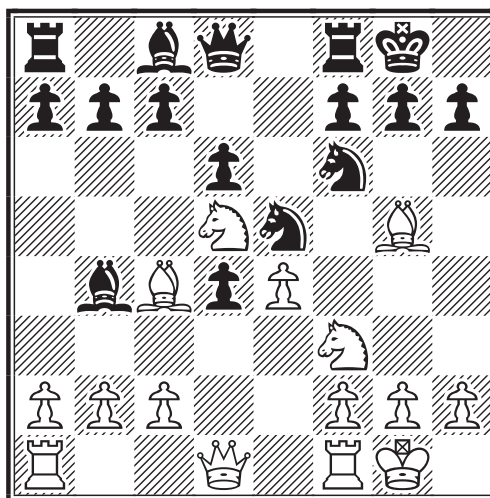

### 9. dx5 dx5 10. dxf6 gxf6

Triste nécessité.

### 11. dxb4

Après ce coup le seul coup favorable et honorable est l'abandon.

### 11...c5 12. d5 d6?

A tant que faire et perdu pour perdu, il fallait tenter f5. 12...f5 13.exf5 ♗xf5.

13.f4

Mine le centre (ou ce qu'il en reste).

13...f5?

13...♖h8□

14.fxe5 fxe4 15.♗f6+ ♖h8 16.♗h5 ♗xc4

Coup sans intérêt.

17.♗xh7# 1-0

Carlos GARCIA

### TOURNOI N° 5058 - 1999

Claude BAJOUÉ (1984) -  
Jean LESECQ (1891)

Les Blancs ont le centre, la paire de Fous, la colonne b semi-ouverte et le pion g5 est faible, bref tout baigne.

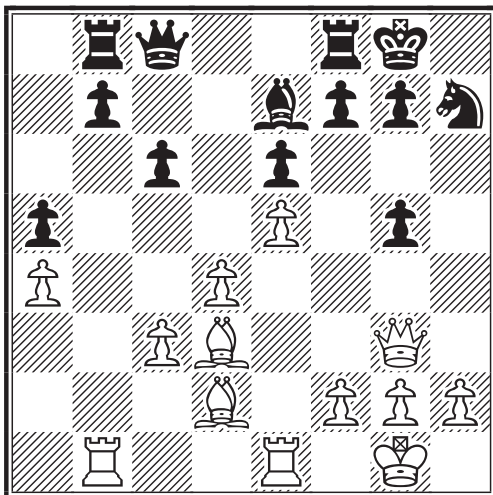

23.e5 ♗d8!

Devant la pression qui monte, les Noirs se défendent avec sang-froid et subtilité. Il apparaîtra que cette Tour menacera mat du couloir 10 coups plus tard !

24.♗xh7+ ♖xh7 25.♗e4 ♗h8!?

25...b5 26.axb5 cxb5 27.♗xb5!! ♗xb5 28.♗d3. La pointe qui empêche ♗b1 et menace un échec double mortel par ♗h4 28...♖g8 29.♗xb5 avec une triste position noire.

26.♗xg5 ♗xg5 27.♗xg5 ♗d8  
28.♗h4+ ♖g8 29.♗xd8+ ♗xd8  
30.♗xh8+ ♖xh8 31.♗xb7

Après cette suite plus ou moins forcée, les Blancs ont gagné 2 pions, en menace un troisième et leur Tour est en septième, et pourtant...

31...c5! 32.♗xf7

32.♖f1 cxd4 33.cxd4 ♗xd4 34.♗xf7  
A) 34...♗xa4 Le plus évident mais pas le meilleur. 35.♗e7

A1) 35...♗a2 36.♗xe6 ♖g8 (36...a4 37.♗e8+ ♖h7 38.e6 ♖g6 39.♗f8+-) 37.f4 ♖f7 38.f5 a4 39.♗a6 a3 40.♗a7+ ♖f8 41.g4+-

A2) 35...g5!? 36.h3 ♖g8 37.g3 g4 38.hxg4 ♗xg4 39.♗xe6 ♖f7 40.♗a6 a4 41.♖g2 ♗e4 42.f4+-

B) 34...♗e4! 35.♗e7 (35.f4 ♖g8) 35...♗xe5 Δ ♖h7-g6-f6.

Les blancs ont toujours un pion de plus mais cette fois c'est beaucoup moins simple.

32...cxd4 33.cxd4 ♗xd4 34.♗f8+?!

Ne fait qu'améliorer la position du Roi noir. 34.♖f1 rejoint l'analyse du 32<sup>ème</sup> coup. 34.f3! pare le mat du couloir et empêche ♗e4.

34...♗xa4 (34...♗d5 35.f4 ♗d4 36.g3 ♗xa4 37.♖g2 ♗a2+ 38.♖h3 a4 39.♗e7 a3 40.♗xe6 ♗e2 41.♗a6 a2 42.e6 ♖h7 43.g4 ♖g6 44.♖g3 ♖f6 45.f5 g6 46.fxg6 ♖xg6 47.h4+-) 35.♗e7 ♗a2 36.♗xe6 Δ ♗a6, h3, ♖h2... doit gagner sans trop de problème.

34...♖h7 35.♖f1?

35.f3! 35...♗e4! Cette fois ce n'est plus si clair.

36.f3 ♗xe5 37.♗b8 ♗d5! 38.♗b5

38.♖e2 ♗d4

38...♗xb5 39.axb5 a4 40.b6 a3 41.♖f2 a2 42.b7 a1♖ 43.b8♖ ♖f6 44.♖b1+ ♖g8 45.♖b5 ♖h4+ 46.♖f1 ♖xh2 47.♖e8+ ♖h7 48.♖xe6 ♖h1+ 49.♖f2 ♖h4+ 50.♖e2 1/2-1/2

Les Blancs ont manqué de précision en finale mais il faut rendre hommage à la superbe défense noire.

Philippe GIRARDOT

# RESULTATS TOURNOIS INTERNATIONAUX

## INDIVIDUELS

### DENIS ROZIER



#### RESULTATS DEFINITIFS

12ème Coupe Mondiale ICCF, Préliminaires (World Cup XII, Prel.), section 09 postale (moyenne Elo = 2159) :

1. Pavel Rychtecky (CZE, 1732) 10 (+10!) qualifié pour les ½ finales, 2. H. Gnirk (GER) 8, 3 / 4. D. Chambers (ENG), A. Babits (HUN) 6½, 5. G. Gerold (GER) 6, 6 / 7. H-J. Falke (GER), T. Svendsen (SUI) 5½, 8.L. Rylner (SWE) 3, **9. Istvan Szanto (FRA, 2308) 2½ (+2-7=1)**, 10. S. Kettenburg (GER) 1½, 11. U.

de Oliveira Barroso (BRA) 0



Le groupe qui défie tous les pronostics ! Que veut dire un Elo de 1732 qui massacre tous ses adversaires ? Que signifie un Elo de 2399 qui termine à l'avant-dernière place avec un point et demi ? Comment l'actuel M.I. anglais Chambers s'est-il empêtré dans ce navire fou avec ses

2370 ? Il est quand même très rare dans un groupe postal d'avoir autant de surprises ; comme quoi tout est possible dans une Coupe Mondiale ! Quant à notre compatriote M. Szanto, le retour à la compétition après une longue absence a du être bien difficile ; peut-être faut-il en passer par là ?

Enfin une curiosité assez extraordinaire au j.e.p.c. : dans le dernier classement ICCF, Hajo Gnirk a 1060 parties enregistrées !! Voilà un Elo plus que fiable...

12ème Coupe Mondiale ICCF, Préliminaires (World Cup XII, Prel.), section 28 postale (moyenne Elo = 2169) :

1. Tuomo Halmeenmäki (FIN, 2514) 8½ (+7=3) qualifié pour les ½ finales, 2 / 3. T. Rondio (GER), V. Destruels Moreno (ESP) 7½, 4. I. Oren (ISR) 6, 5 / 6. R.

Reale (ITA), **Sébastien Leblanc (FRA, 2000 par défaut, +3-3=4) 5**, 7 / 8. A. Gundrum (GER), P. Spierenburg (NED) 4½, 9. K. Pettersson (SWE) 4, 10. D. Hudec (SVK) 1½, 11. G. Buchhauser (GER) 1



Le thème de la fourchette selon P. Bretagnolle

Pas de problème pour le très fort Finlandais, et seuls les 2300 (Oren et Pettersson) déçoivent ; notons que S. Leblanc n'a perdu que contre les 3 premiers.

12ème Coupe Mondiale ICCF, Préliminaires (World Cup XII, Prel.), section 21 postale (moyenne Elo = 2154) :

1. Keith A. Rodriguez (USA, 2374) 9½, qualifié pour les ½ finales, 2. W. Pötschke (GER) 8½, 3. P. Arlenghi (ITA) 7½, 4. H. Schulenberg (NED) 6, 5 / 6. B. Shapiro (ISR), E. Urpilainen (FIN) 5½, 7. J. Bussler (GER) 5, 8. O. Dietzer (GER) 3½, 9. P. Halfmann (GER) 1, 10<sup>èmes</sup> ex-aequo. **Bruno Gibaru (FRA)**, I.A. Schachov (RUS) 0

Magistrale victoire de l'Américain (+9=1), vraiment pas de chance pour Pötschke qui réalise un score de 85% mais ne se qualifie pas, et mauvais tournoi pour le plus fort Elo (2514) l'Israélien Shapiro, +4-3=3 : telles sont les caractéristiques assez surprenantes de ce groupe.



# L'EST-INDIENNE DANS TOUT SES ETATS

GILLES HERVET

## Africa Asia Challenger B - 2002

### DEFENSE EST-INDIENNE - A68

J.MERCADAL BENEJAM (ESP)(2571) -  
Gilles HERVET (FRA) (2475)

Cette partie est le premier résultat que j'ai enregistré dans le tournoi sur invitation Africa Asia Challenger B. Tout au bout, près de deux ans après, j'obtenais la dernière norme de SIM qui m'a donné le titre récemment à Ostrava. En jouant cette partie passionnante, et intéressante sur le plan théorique (je donne d'ailleurs quelques variantes théoriques pour le lecteur), j'eus quelques pensées pour Michel Lecroq dont le jeu m'a un peu inspiré pour cette partie. J'espère qu'il appréciera cette partie que je lui dédie modestement pour son oeuvre.

**1.d4 ♖f6 2.c4 g6 3.♗c3 ♘g7 4.e4 d6 5.f4**

La première fois que je fais face aux "quatre pions" de l'Est-indienne. Ca promet une belle empoignade, et un tel choix n'était pas pour me déplaire.

**5...0-0 6.♗f3 c5 7.d5 e6 8.♙e2 exd5 9.cxd5 ♘g4 10.0-0**

L'autre grande ligne est 10.e5 dxe5 11.fxe5 ♗g4 (ou 12...♗fd7!?)

**10...♗bd7 11.♙e1**

Une autre option intéressante:

- ♖ 11.a4 ♙e8 12.h3 ♗xf3 13.♗xf3
- A) 13...a6 14.a5! ♙b8 (14...c4 15.♙a4!±) 15.♗h1 b5 16.axb6 ♙xb6 17.♗d3 ♗c7 18.♙a4 ♙a8 19.♙d1 ♙a7 20.♗e2 ♙b8 (20...♙a8 21.e5 ♙e8 22.e6 ♗f8 23.♗e4!±) 21.♙e1!± Avshalumov,A-Dumitrache,D/Baku 1988
- B) 13...h6!? 14.♗h1 ♙c8 15.a5 c4 16.♙a4 b5?! (16...♗c5!? 17.♙xc4 ♗xa5 18.b4 ♗a6 19.♙e2 b5∞; 16...a6!?) 17.♗xb5 ♗c5 18.♗xa7! ♗xa4 19.♗xc8 ♗xc8 20.♗xa4 ♗xe4 21.♗xe4 ♙xe4 22.a6± 1-0 Piskov,Y-Velimirovic,D/Kastel Stari; MAS A60 IS 1988 (36)
- C) 13...c4 14.♙e3 ♗a5 (14...♙c8!?) 15.♗d4 ♙e7 (15...♗c5 16.e5 ♗fd7 17.e6 fxe6 18.dxe6 ♗xe6 19.♗xg7 ♗xg7

20.♗xd6 ♙ad8 21.♙ad1 ♗f6 22.♗e5 ♗b6+ 23.♗h1 ♗d4 24.a5 ♗b4 25.♗a2 ♗f8 26.♗c7+ ♙e7 27.♗xc4 ♗f5 28.♙g1 ♙xd1 29.♗xd1 ♗e4± Hausner,I-Oral,T/CR-ch/1994/) 16.♗h1 J'ai joué 16...♗c5 contre Knudsen en Champions League, mais après 17.e5 j'ai souffert et fini par perdre. 16...a6 17.♗e1! (17.g4∞) 17...♗h5?! (17...♙ae8 18.♗h4 ♗h5 19.♗xg7 ♗xg7 20.♙ae1±) 18.♗xg7 ♗xg7 19.♗h4 f6 (19...♙ae8 20.e5 dxe5 21.d6 ♙e6 22.♗d5 ♙xd6 23.♗xf7+! ♗xf7 24.fxe5+-) 20.♗g4 ♙f8 21.e5!± Blasovszky,I-Csizmadia / corr MAS A60 IS 1988/1-0 (46)

♖ 11.♗d2 ♗xe2 12.♗xe2 ♙e8 13.♗f3 ♗e7 (13...♙c8 14.♗h1 c4 15.g4 ♗c5 16.e5 dxe5 17.fxe5 ♙xe5 18.♗xc4 ♗cd7 19.♗xe5 ♗xe5 20.♗g3 ♗exg4 21.♗f4± Nogueiras-Cvitan/Novi Sad (ol)/1990/) 14.♙e1

A) 14...b5? 15.♗xb5 ♗b6 (15...♗xd5 16.♗c4 ♗b4 17.♙e2! d5 18.♗cd6±) 16.♙d1!! (16.e5?! ♗fxd5 17.♗xd6 ♗xd6 18.exd6 ♙xe1+±) 16...♗xe4 17.♗xe4 ♗xe4 18.♗c7 ♗xf3 19.gxf3 ♙ac8 20.♗xe8 ♙xe8 21.♗f1!±

B) 14...♗b6! 15.♙e2!? ♙ad8? (15...c4!)= 16.a4! a5 17.♗d3 ♗g4 18.♗f3 c4 19.♗d1 ♗xc3 20.bxc3 ♗f6 21.♙e3! ♗bd7 22.♗f2!± Bloch,M-Plohoj/corr MAS A60 IS 1987

♖ 11.h3 ♗xf3 12.♗xf3

A) 12...♗e8!? 13.♗e1?! ♗c7 14.a4 ♙e8 15.♗g3 c4! 16.♙e3 ♗a6 17.♙ad1 ♗ac5 18.♗d4 ♗xd4+ 19.♙xd4 ♗b6 20.a5 ♗xb2 21.♙xc4 b5! 22.♙b1 ♗c2 23.♙xb5 ♗d3 24.♙bb4 ♗a6± Fors,T-Akesson,R/Stockholm op/1990

B) 12...♗a5 13.g4 h6 14.h4 ♗h7 15.♗d2 c4 16.♗e2 (16.g5!?) 16...b5 17.♗g2 b4 18.♗d1 ♙ac8 19.♙c1 c3 20.bxc3 bxc3 21.♙e1 ♗b6 22.g5 h5 23.♗e3 ♙fe8 24.f5 ♗d4" Bach,M-Horvath,T/Hamburg HSK/1991

C) 12...c4 13.♙e3

C1) 13...♙e8 14.g4 h6 15.h4 ♗h7 16.g5 hxg5 17.hxg5 ♗a5 (17...♙c8∞) 18.♗d4 ♗xd4+ 19.♗xd4 ♗c5 20.♙ad1 a6 21.♗g4 ♗hf8 22.♙fe1 b5 23.♗g2 ♗xd4 24.♙xd4 ♗c5 25.♗f3 ♗fd7= Bloh,M-Morozevic,A/Moscow-ch/1992

C2) 13...♗a5 14.♗d4 ♙fe8 15.b4! (15.g4 h6 16.h4 g5!?)∞) 15...♗xb4 (15...cxb3



16.axb3±) 16.♖b1 ♗a5 17.♞xb7 a6 (17...♗c5? 18.♖b5± Δ♗c5,e5) 18.♗a4!? (18.♗a4 ♗xa4 19.♗xa4 ♗xe4 20.♗xg7 ♗dc5 21.♗xc5 ♗xc5 22.♖b6 ♗xg7 23.♞xd6 ♗d3=) 18...♗xe4 19.♗xg7 (19.♞xd7 ♗xd4+ 20.♗xd4 ♗xa4 21.♞c7 ♗c5 22.f5N) 19...♗dc5 20.♗d4 (20.♗xe4 ♞xe4 21.♗c3 ♞ee8±) 20...♗xb7 21.♗h6 f6 22.♗xe4 ♗xa4 C2a) 23.♗xf6 ♗d7 C2a1) 24.f5□ ♗c5□ (24...♞xe4 25.fxg6 ♞ee8 26.g7+-) C2a2) 24.♗f3?" 24...♗e7 25.♗c3 ♗e3+-+ 0-1 Kouatly,B-Nunn,J/Cannes 1992. C2b) 23.f5!? 23...♗c5 (23...♞e5 24.fxg6 ♗c5 25.♞xf6 ♗xe4 26.♗a7!!+-) 24.♗xf6 ♗d7 25.fxg6 ♗xe4 26.♗f7+ ♗xf7 27.gxf7+ ♗h8 28.♞f4! ♞f8 29.♗xf8 ♞xf8 30.♞xe4 ♞xf7 31.♞xc4 ♞f5 32.♞c6± C3) 13...a6 14.♗d4 ♗c7 15.♞e1 ♞fe8 16.g4 (16.a4 ♗c5 17.e5 ♗fd7") 16...h6 17.h4 g5! 18.♗xf6 ♗xf6 19.e5 dxe5 20.fxg5 hxg5 21.♗e4 ♗b6+ 22.♗h1 ♗c5 23.h5 ♞ac8 24.♞e2 ♗xe4 25.♗xe4 c3 26.bxc3 ♞xc3↑ Akhmilovskaya,E-Gheorghiu,F/Palma GMA-op/1989 D) 12...a6 D1) 13.a4 D1a) 13...♖b8 14.a5 ♗e8 15.♗e3 b5 16.axb6 ♞xb6 17.♗c2 ♗c7 18.♞fd1 (18.♗a4!? ♞b8 19.e5 dxe5 20.♗xc5 exf4 21.♗xd7 ♗xd7 22.♗xf4 ♞fc8 23.♗a4± Lazic,M-Cejic,D/YUG/1991/0,5/60/) 18...♞e8 19.♗f2 ♗f6 20.♗g3 ♞eb8 21.♞a2 ♗b5 22.♗xb5 ♞xb5 (22...axb5 23.♞a7 ♞6b7 24.♞xb7 ♞xb7 25.e5 dxe5 26.fxe5 ♗xe5 27.♗xe5 ♗xe5 28.♗xc5 ♞c7 29.♗xb5 ♗xb2 30.♗e8+ ♗f8 31.d6 ♞c1 32.d7 ♞xd1+ 33.♗xd1 ♗d4+ 34.♗h2 ♗f4+=) 23.♞xa6 ♞xb2 24.♗a4 ♗b6 25.♗c6 ♗c3 26.e5 ♗c4 27.e6 fxe6 28.dxe6 ♗h8 29.♗h1 ♗f6 30.♞e1 ♗f8 31.♞a7 ♞b1 32.♗d7 ♗e7 33.♗h2 ♗d2 34.♗xe7 ♗xf3+ 35.gxf3 Pelletier,Y-Ivanovic,B/Erevan olm (13), CBM 55 1996/½-½ (45) D1b) 13...b6!? 14.♞e1 ♗e8 15.♗g4 ♗c7 16.♗e3 (16.e5!?) 16...f5 17.exf5 gxf5 18.♗f3 b5 19.♗c2 ♗f6↑ Lanchava,T-Arakhania,K/Moscow/1990/0|1/45 D2) 13.g4 13...♗e8 (13...b5 14.g5 ♗e8 15.♗g4! Δe5!,f5⇒→) 14.g5 ♗c7 (14...f5 15.exf5 gxf5 16.♗e3 b5 17.♗c2 ♗b6 18.♞ae1 ♗c7 19.b3 ♗d7 20.♞d1 ♗f7 21.♗f2 ± Bagaturov,G-Grigorian,K/Belgorod GMA-qual/1989/) 15.♗g4N (15.h4; 15.h4 ♗b5 16.♗d2 ♗d4 17.h5 f6

18.h6 ♗h8 19.♗g4 f5 20.exf5 ♗xf5 21.♗e2 ♞f7 22.♗e4 ♗b6 23.♗c3± Adianto,U-Hulak,K/Jakarta ;MAS A60 IS 1986) D2a) 15...♞e8 16.♗f3!↑ (16.e5!? dxe5 17.f5 e4□ 18.f6 ♗f8 19.d6 ♗e6 20.♗xe4 ♗d4∞) D2b) 15...♗b5! 16.e5!? ♗xc3 (16...dxe5 17.f5 ♗d6 18.f6 ♗xf6 19.gxf6 ♗xf6∞) 17.bxc3 dxe5 18.f5 e4! 19.f6 ♗xf6□ 20.gxf6 ♗xf6 21.♗h6 ♗d6!! 22.♞xf6 (22.♗xf8 ♞xf8 23.♗d2 ♗g7 24.♞ae1 f5 25.♗d1 b5±) 22...♗xf6 23.♗d2 ♞ad8 24.♞d1 ♞fe8 25.d6 e3!= ½-½ Nogueiras,J-Velimirovic,D/Reggio Emilia ;MAS A60 IS 1986 (33) E) 12...♞e8 13.g4 h6 14.h4 h5!? (14...♗h7 Δg5) 15.g5 hxg5 16.hxg5 a6 17.a4 c4 18.♗e3 ♞c8 19.♗g4!? ♗xc3 20.bxc3 ♞xe4 21.♗f3 ♗e7 22.♗d4 ♞e8 23.♞a2 ♗df8 24.♗h3 ♞xd4!± Stankovic,Dr-Paunovic,D/JUG-chT Cetinje/1992/) 15.g5 (15.gxh5 ♗xh5 16.♗xh5 gxh5 17.♗xh5 b5!± Δ 18.♗xb5 ♗f6!↑) 15...♗g4 16.♗xg4 hxg4± ½-½ Kouatly,B-Kindermann,S/Trnava,MAS A60 IS 1987 (40) F) 12...♞b8!? 13.♞e1 ♗e8 (13...b5?! 14.e5↑) F1) 14.a4 a6 15.a5 b5 (15...c4 16.♗e3±) 16.axb6 ♞xb6" F2) 14.♗g4!? 14...f5 15.exf5 gxf5 16.♗e2 a6 17.♗d3 (17.a4 ♗c7 18.a5 ♗d4+ 19.♗h2 ♗f6± Δ ♞be8) 17...♗c7 (17...b5 18.♞e6!↑) 18.♗c2 (18.♞e6?! ♗xe6 19.dxe6 ♗b6 Δ d5±) 18...♗f6 19.♗e2 ♞be8↑ F2a) 20.♗d2!? ♗xd5!? (20...♗f7?! 21.♗g3↑) 21.♗b3 ♗f7 (21...♗7b6 22.♗c3 ♗f7 23.♗a5 c4 24.♗xc4 ♗xc4 25.♗xc4 ♗xb2±) F2b) 20.♞d1 20...♗h4! 21.♗h2 (21.♗xf5? ♞xe2±) 21...♗f6 22.♗xf5 ♗cxd5♞ 23.♗g3 (23.g3 ♗h5 24.g4 ♗h4→) 23...♗h8 24.♗f2 ♗e7! 25.♗f3 (25.♗e6 ♗c6! Δ 26.♞xd6? ♞xe6 27.♞xe6 ♗g4+) 25...d5 26.♗e3? ♗xg3!+-+ 0-1 Monin,N-Shchekachev,A/St.Petersburg op (06), MAS A60 IS 1994 (33).

Je ferme ici la longue parenthèse sur la partie théorique !

## 11...♞e8

11...a6?! 12.e5 dxe5 13.fxe5 ♗h5 14.e6 fxe6 15.dxe6 ♗xe6 16.♗g5 ♗d4+ 17.♗h1 ♗f7 18.♗xf7 ♞xf7 19.♗c4±

Kozul,Z-Damljanovic,B,Belgrade 1989-CBM 16

11...♙xf3 12.♙xf3 ♖e8 13.♞e2! a6  
14.♚e1 △e5 14...♚e7 15.a4 ♗c7  
16.♙e3 ♞fe8 17.♞d1 ♚d8 18.♙f2 ♞b8  
19.♙h4± → Vaiser,A-Maki,V,Helsinki  
Opybank 1991-TD 91\_06

### 12.h3 ♙xf3 13.♙xf3

A cet instant, nous arrivons à un carrefour ou plusieurs options s'offraient à moi. 13...a6, 13...♞c8 et le coup du texte. Je dois bien avouer que mon choix a avant tout été dicté par une affaire de goût, mais pas seulement. J'avais effectivement étudié quelques parties à partir de cette position dont une de mon adversaire, et bien m'en a pris car j'ai alors eu tout le loisir de me préparer. J'ai ainsi pu concocter une très forte nouveauté, mais mon adversaire espagnol a dévié juste avant. Heureusement pour lui! Ceci n'a pas empêché une belle passe d'armes par la suite...regardons cela plus en détail.

### 13...♚a5

♠13...a6 14.a4 ♞b8 (14...c4 15.♙e3 ♚a5 16.♚h1±) 15.a5 h5!? 16.♙e3 ♗h7 17.♚h1!? ♚h4 18.♞f1!? △♚c2,e5,f5↑ (18.♚c2 ♙h6!) 18...f5! 19.♙f2! ♚xf4 20.exf5 ♚xf5 21.♙g3

A) 21...♙xc3? 22.bxc3 ♗e5 23.♙g4 ♚g5 (23...♗xg4 24.♞xf5 ♗e3 25.♚b1! ♗xf5 26.♙xd6+-) 24.♙f4 ♚f6 25.♙e6+ ♞xe6 26.dxe6 ♚xe6 27.♙xe5!+- 1-0 Rechlis,G-Zueger,B/Bern (zt), MAS A60 IS 1990 (34)  
B) 21...♗e5 22.♙g4 ♗xg4! (22...♚g5? 23.♗e4 ♚e7 24.♙e6+ ♚h8 25.♙xe5 ♙xe5 26.♞f7 ♚h4 27.♞a4 △♗f6+-) 23.♞xf5 ♗e3 △♗f5±

♠13...♞c8 14.♙e3

A) 14...c4 15.♚h1 ♗c5 16.♙xc5 ♞xc5 17.e5 dxe5 18.fxe5 ♗d7 19.e6 ♗e5 20.exf7+ ♚xf7!?" (20...♗xf7 21.♞xe8+ ♚xe8 22.♗e4±)

B) 14...b5! 15.♗xb5 ♗xe4 16.♙xe4 (16.♗xa7?! ♞a8 17.♗c6 ♚b6±) 16...♞xe4 17.♗xd6 ♞xe3 18.♞xe3 ♙d4 19.♚f3 ♞b8 20.♚h2 ♗f6! 21.♗c4 (21.♗e4 ♙xe3 22.♗xf6+ ♚xf6 23.♚xe3 ♚xb2=) 21...♙xe3 22.♚xe3 ♚xd5 (22...♗xd5 23.♚e5 ♗b6 24.♗d6±) 23.♚e5 ♞e8!= ½-½ Nogueiras,J-Kasparov,G/Barcelona 1989

### 14.♙e3 b5

14...♞ac8 15.g4 h6 16.h4 b5 17.g5 hxg5 18.hxg5 ♗h7 19.♙g4 ♞cd8 20.e5! dxe5 21.f5 e4 22.fxg6 fxg6 23.♙e6+ ♞xe6 (23...♚h8 24.♙f7±) 24.dxe6 ♗e5 25.e7!+- Vaiser,A-Kindermann,S/Biel op/1991

### 15.a3 ♗b6

15...♞ac8!? 16.g4 ♗b6 17.e5 ♗c4 18.exf6 ♗xe3 19.♞xe3 ♞xe3 20.fxg7 ♞ce8 21.♚f2 b4 22.axb4 ♚xb4 23.♗e2 ♚xb2 24.♞xa7 c4 → Elbilia,J-Loeffler,S Cannes op/1993

### 16.e5

Ca y est, on y vient enfin. Le point de non retour est atteint. Tout ceci est cependant parfaitement connu. A cet instant, je jubile et attends avec impatience le 25<sup>ème</sup> coup.

16.♙f2!? ♗c4 17.♚c2 (17.e5?! dxe5 18.♙xc5 ♗xb2 19.♚c2 ♞ac8±) 17...♗d7 18.♙e2?! (18.e5!?∞; 18.a4 b4 19.♗b5 a6! 20.♚xc4 axb5 21.♚xb5 ♚xb5 22.axb5 ♙xb2±) 18...♞ab8 19.a4 (19.♗xb5 ♞xb5 20.♚xc4 ♞xb2±) 19...b4

A) 20.♗b5 ♗xb2 21.♗xd6 b3 22.♚b1□ (22.♚c1 ♗d3! 23.♙xd3 b2) 22...♗xa4 23.♗xe8 ♙xa1 24.♚xa1 ♞xe8±

B) 20.♗d1 ♗cb6±

C) 20.♙xc4?! 20...bxc3 21.b3□ a6! 22.♞ec1 (22.e5 dxe5 23.f5 e4±) 22...♗b6 23.♙f1 c4 24.♙xc4 (24.bxc4 ♗d7 25.e5 dxe5 26.♚xc3 ♚xc3 27.♞xc3 exf4 28.♞ac1 ♙xc3 29.♞xc3 ♗f6±) 24...♗xc4 25.bxc4 ♞b2 26.♚d3 ♞d2 27.♚f3 f5!-+ 0-1 Kozul,Z-Nunn,J/Wijk 1991

### 16...♗c4

16...♗fd7 17.e6± voir la partie Matisson,Jean-Marie-Schmidt,Théo dans le CDE/512-295 pour de plus amples analyses

16...dxe5 17.fxe5 (17.♙xc5 ♗bd7") 17...♞xe5 18.♙xc5± (18.♙xc5 ♞xe1+ 19.♚xe1 ♗bd7 20.♙d4±)

### 17.exf6 ♗xe3

17...♙xf6? 18.♙d2+-

### 18.♞xe3

18.♚c1? ♙xf6-+

## 18...♖xe3 19.fxc7 ♗ae8

Nous arrivons à un nouveau carrefour, et comme je suis prudent, nous allons nous y arrêter pour voir ce qui s'y passe !

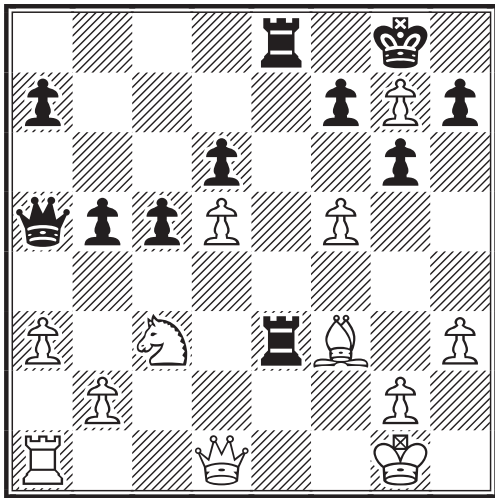

### 20.f5

20.♖c2 ♖d8!? (20...f5!?) 21.♗xb5 ♖h4↑  
 20.♖d2!? Δ ♖f2, ♗e4 20...b4 (20...f5  
 21.♖f1 ♖xg7 22.g4 b4 23.♗d1 ♖3e7  
 24.gxf5 gxf5 25.♗h5 ♖g8 26.♗e3 ♖f8+  
 27.♖h2 ♖b5 28.♖c2 ♖e4 29.axb4 ♖d7  
 30.♖c3 ♖g7 31.♖xg7+ ♖xg7 32.♗xf5  
 ♖d7 33.b5 ♖b4 34.♖e1 1-0 Fedorko  
 Andrew-Grouls Corr. Suisse 1999)  
 21.♗a2 ♖b6 22.axb4 cxb4 23.♖h1 a5  
 avec un jeu équilibré.

### 20...gxf5!

❖ 20...♖xg7?! 21.f6+! Δ 21...♖xf6 22.♗e4+  
 ♖3xe4 (22...♖g7 23.♖c2↑ Δ ♗d6, ♖f2)  
 23.♗xe4 ♖xe4 24.♖f3+ ♖e5 25.b4! ☞  
 ❖ 20...♖d8 21.♖d2 ♖h4 22.♗xb5±  
 Vaiser, A-Kruger, E/San-Bernardino op/1990  
 ❖ 20...b4 Un coup qui a pris l'ascendant  
 ces temps-ci, mais j'avais toujours ma  
 petite idée en tête. Voici une flopée de  
 parties pour les accros. On y retrouve  
 notre ami Mercadal Benejam en première  
 ligne !

A) 21.axb4 ♖xb4

A1) 22.♖d2

A1a) 22...♖h4 23.♖f1 a6? (23...gxf5!  
 24.♗b5?! ♖e7!) 24.♗g4 ♖g3 25.♖f2?  
 (25.f6!?) ±) 25...♖xf2+ 26.♖xf2 ♖xg7  
 27.♗e2 gxf5 28.♗xa6 ♖b8 29.♗f1 ♖e1  
 30.♖h2 ♖b4 31.g3 ♖f6 32.♗d3 ♖e5  
 33.g4 f4 34.♗xh7 ♖g5 35.♗d3 ♖e3  
 36.♗f1 f5 37.gxf5 ♖xf5 38.♗b5 ♖e5

39.♗a3 ♖xd5 40.♗c2 ♖bb3 41.♗xe3+  
 fxe3 42.♖g2 ♖e4 43.h4 d5 44.h5 d4  
 45.h6 ♖b6 46.♖g4+ ♖f3 47.♖h4 ♖xb2+  
 48.♖g1 ♖b1 49.♖h2 d3 50.h7 d2  
 51.♖h3+ ½-½ Banikas, H-Dochev, D/10th  
 Open 2001

A1b) 22...♖f4 23.♖f1 gxf5 24.♗e4 ♖h6  
 25.♗xf5 ♖xh3 26.♗xh7+ ♖xg7  
 27.♖xh6+ ♖xh6 28.♗d3 ♖e3=  
 Verdier, P-Ilyes, P/corr Royal Open-01  
 finale 1999 (0-1 en 57 coups)

A2) 22.fxc6 22...hxc6 23.♖d2 ♖h4  
 (23...♖f4 24.♖f1 ♖xg7 25.♗d1 ♖3e4  
 26.♖c3+ ♖d4 ½-½ Mercadal Benejam, J-  
 Seres, F/corr E-62ch 1997)

A2a) 24.♗b5 ♖g3 (24...♖8e5 est un peu  
 meilleur, mais je pense que les Blancs res-  
 tent avec une initiative déplaisante pour les  
 Noirs. 25.♖f1 ♖g5 26.♖f2 ♖f5 27.♖h1  
 ♖e7 28.♖d2 ♖fe5 29.♗a3 ♖h4 30.♖f2  
 ♖xf2 31.♖xf2 ♖e1+ 32.♖h2 ♖e7 33.♗c4  
 ♖d7 34.h4 ♖xg7 35.g4 ♖c1 36.♗e2 ♖e7  
 37.♗d3 ♖d1 38.♖f3 ½-½ Rain, R-  
 Tosti, R/corr CXEB-Jub30/B 1998) 25.♖f1  
 ♖xg7 26.♗xa7 Les blancs sont mieux ici.  
 26...♖b3 (26...♖e1 27.♗b5 ♖xf1+  
 28.♖xf1 ♖a8 29.♗d1 ♖a1 30.♖c3+ ♖xc3  
 31.♗xc3 ♖f6 32.♖f2 Mercadal  
 Benejam, J-Nitsche, W/corr E-62ch 1997  
 (1-0 en 54 coups) 27.♗c6 ♖ee3 28.♗e2  
 ♖e4 29.♗d8 ♖e7 30.♗c4 ♖be3 31.b3  
 ♖g8 32.♖f2 ♖xf2+ 33.♖xf2 ♖c3 34.♖a1  
 ♖c2+ 35.♖g3 ♖c3+ 36.♖h2 ♖ce3 37.♖a6  
 ♖d7 38.♗c6 ♖f8 39.♗b5 1-0 Verdier, P-  
 Canibal, J/corr W-23ch sf02 1999

A2b) 24.♖f1 24...a6 25.♗d1 (25.♖f2  
 ♖d4 26.♖h1 ♖3e5 27.♖xd4?! cxd4  
 28.♗d1 d3 29.♖g1 ♖xg7 30.♗c3 f5  
 31.g3 ♖f6 32.♖f2 ♖b8 33.♖b1 ♖e7  
 34.♗d1 ♖c8 35.♖a1 ♖c2+ 36.♖f1 ♖ee2  
 37.♖xa6 ♖cd2 38.♖a1 g5 39.g4 ♖h2  
 40.♖e1 ♖c2 41.♖a8 ♖e5 42.♖a3 ♖xh3  
 43.♖xd3 fxc4 44.♖e3+ ♖f4 45.♖e2  
 ♖xf3 0-1 Malinin, V-Blokh, M/corr  
 Konstantinopolskij mem 1993) 25...♖3e5  
 26.♗f2 f5 27.♗d1 ♖xg7 28.♖a5 ♖xd5  
 29.♗f3 ♖d4 30.♖xa6 ♖d2 31.♗c6 ♖e1  
 32.♖b7+ ♖h6 33.♗g4+ fxc4 34.♖f7  
 ♖xf1+ 35.♖xf1 ♖g7 0-1 Banikas, H-  
 Gallagher, J/Echiquier Niçois-Cannes 2001

B) 21.♗e2 21...bxa3 22.♖a2 ♖b4  
 23.bxa3 ♖xa3 24.♖xa3 ♖xa3 25.♖h2  
 ♖b2 26.fxc6 hxc6 27.♖d3 ♖xg7 28.♖a6  
 ♖e3 29.♖c4 a5 30.♖f4 ♖e5 31.♖xe5+  
 dxe5 0-1 Blair, D-Aleshnia, V/WC23/  
 EWC01-SF08 1999.

### 21.♖d2

21. ♖e2 ♗d8! 22. ♖c2 ♜8e5 23. a4?! ♖g5  
 24. ♜h2 b4 25. ♜f1 ♜h4 26. ♖g3 b3  
 27. ♜f2?! f4! = Glek, I-Yurtaev, L/Moskva  
 1989 (0-1 en 44 coups).

### 21...b4

Je voulais avancer ce pion sans l'échanger contre le pion a3 pour maintenir une forte pression avec le pion c.

### 22. ♖e2

22. ♖d1!? Un coup inconnu et qui mériterait d'être essayé.

A) 22... ♜b3 23. ♖c2 ♜b6! la Tour est imprenable à cause de l'échec à la découverte 24. ♜xf5 (24. ♜h2 c4 et il faut aussi se méfier de ♜xf3; 24. ♖c4 bxa3 25. ♜xa3 ♜xa3 26. bxa3 ♖a5 =) 24... c4+ 25. ♜f1 bxa3 26. ♜xa3 ♜xa3 27. bxa3 ♗d4 ∞ Le pion passé c est dangereux

B) 22... ♜e1+ 23. ♜h2 ♜b6 24. axb4 cxb4 B1) 25. ♜c1 B1a) 25... a5!? 26. ♖g5 ♖g1+ (26... a4) 27. ♜g3 ♗d4 28. ♜xf5 ♜xg7+ si 29. ♜h2 ♖e5+ et les pions a et b vont devenir très forts, sans compter le pion e5.

B1b) 25... ♜f1 26. ♖f4 ♗d8

B1b1) 27. ♜xf5 ♖e7 28. ♜c8 ♖e1 (28... ♜xc8! 29. ♜xc8+ ♜xg7 30. ♖g4+ ♜f8 et si 31. ♖f4 ♖e5 !) 29. ♜xe8+ ♜xe8 est égal. La majorité des pions noirs à l'aile-Dame compensent le léger déficit matériel. C'est le principe de base de toute la variante initiée par 16.e5 à vrai dire !

B1b2) 27. ♜c2 27... ♖e7 ∞

B2) 25. ♖g5 25... ♜f1 26. ♜xf5 ♜e5 27. ♜f6 ♜f4 revient au même 27... ♜e2! menace ♜xg2+! 28. ♖e3 ♜xf3 29. ♜xf3 ♜xe3 =

### 22...c4 23. ♖g3 c3 24. bxc3 bxc3 25. ♜f2!

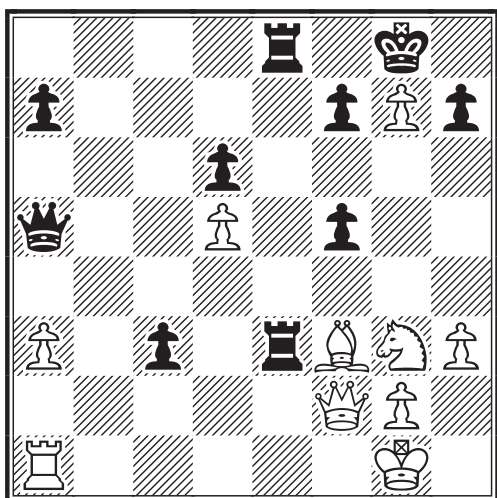

Ce coup est une nouveauté et il me prive de planter la banderille que j'avais préparée depuis quelques semaines ! En fait, 25. ♜f2 a été joué la première fois par Ernst 6 mois plus tôt, mais nous ne connaissions pas la partie.

### 25. ♖c2

A) 25... ♜e1+! C'est le coup que je miroirais, hélas, cela restera un acte manqué mais autant en faire profiter d'autres !

26. ♜xe1 ♜xe1+

A1) 27. ♜h2 ♜b6! 28. ♖xf5 (28. ♖e2! ♜b2 ou ♜e3 et il faut se contenter de la nulle !) 28... ♜b2 29. ♖d4 (29. ♖e4 ♜xc2 30. ♖xc2 ♜e2-+; 29. ♖h6+ ♜xg7 30. ♖f5+ ♜f6 31. ♖d4 ♜xc2 32. ♖xc2 ♜c1 33. ♖e4 h5 avec de bonnes chances de gain) 29... ♜xc2 30. ♖xc2 et ici, il y a trois coups candidats ♜c1, ♜f1 et ♜e5 qui donnent un plus aux Noirs, mais je crains que le gain soit difficile à concrétiser.

A2) 27. ♜f2 27... ♜e5 menace ♜b6+ 28. ♖xf5 ♜xa3 avec l'idée ♜b2, et je n'ai pas vu de défense satisfaisante pour les Blancs. Le pion d5 est en sursis après l'échange des Dames et le pion a5 avance tout seul.

B) 25... ♜b6 26. ♜h2 ♜b2?! 27. ♜a2 ♜b6 28. ♖xf5 ♜3e5 29. ♖h6+ ♜xg7 30. ♖g4+- Vaiser, A-Yrjola, J/Helsinki Opybank/1991

### 25... ♖c5 26. ♜h2

26. ♖f1? ♜e1 27. ♜xc5 dxc5-+

### 26... ♖d4 27. ♜f1!

Le coup juste :

### ♠ 27. ♖h5

A) 27... ♖e5+ 28. ♖g3 (28. g3 ♜b8 29. ♖g2 ♜b2-+; 28. ♖g3 ♜b8-+) 28... c2 ↑  
 B) 27... ♜c8? 28. ♜c1 ♖e5+ 29. ♖g3 c2 30. ♜xe5 dxe5 31. d6 ♜d3 32. d7 ♜c5 33. ♜xc2 ♜xc2 34. ♖d5! 1-0 Ernst, S-Baldus, A/HZ Open 2001

♠ 27. ♜b1 ♜f4 28. ♜f1 (28. ♜b4 ♜3e4 =) 28... ♜8e5 =. Les pièces blanches sont presque paralysées.

### 27... ♖e5

27... ♖d2 ne donne pas mieux que la nulle 28. ♖xf5 ♜e1 29. ♜xe1 ♜xe1 30. ♜xa7 ♖e5+ 31. ♖g3 ♜c8 32. ♖h5 ♜f4 33. ♖d7 ♜c4 34. ♖e7 ♜xg7 35. ♖xf7 avec un perpétuel à la clé.

### 28. ♖d1!

Mon adversaire se défend avec beaucoup de précision.

♠28.♖b1 doit conduire aussi à la nulle.  
A) 28...h5?! 29.h4 (29.♖b4? ♖c8-+) 29...♗f4 (29...♗d3!?∞) 30.♕h3 ♗d4 31.♗c2! (31.♗f1 ♖3e4! 32.♗xd4 ♖xd4 33.♗g3 c2 34.♖c1 ♖c4≠; 31.♗xh5? c2 menace ♖xf3! 32.♖g1 ♖8e4-+) B) 28...♗f4 29.♖b4 (29.♖b7? ♖e2-+) 29...♖3e4! profite de plusieurs clouages ! B1) 30.♗xa7 c2 31.♖c4 (Une curiosité quand même 31.♗xe4 c1♗ 32.♗xf5 ♗ce3! est le seul coup qui permet d'entrevoir le gain dans cette position a priori déséquilibrée. Déroutant non ! 33.♖xf4 ♗xa7 34.♗h5) 31...c1♗ (31...♖xc4? 32.♗h5! Un coup incroyable; il faut rendre plein de matériel pour éviter le mat ! 32...♗xg3+ 33.♖xg3 ♖xg7 34.♗xf7+ ♖h6 35.♗f3 ♖g8+ 36.♗xg8↑) 32.♖xc1 ♗xc1 33.♗xe4 fxe4 34.♗d7= B2) 30.♖b1? 30...♖e2≠ bis repetita.  
♠28.♗c2 h5  
♠28.♗c2 h5 29.h4! (29.♗a4 c2 30.♖c1 ♖c8 31.♗h4 ♖xf3!!-+ Badaboum!

29.♗xf5 h4 30.♗xe5 ♖8xe5-+. On continue par ♖e1) 29...♗f4 conduit à la nulle tout comme f4 avec des pirouettes en prime que le lecteur pourra vérifier.

**28...♖b8 29.♗c2**

29.♗f4 ♖b1 30.♗xf5 ♖xd1!≠

**29...♖b2**

A cet instant, je pensais avoir une petite chance de gain, mais que nenni.

**30.♗xf5 ♗xg3+**

30...♗xf5 31.♗xf5 ♗xg7 32.♗g4 ♖d3 33.♗f5+ ♖h8 34.♗xd6 ♖xd5

**31.♗g1 ♗xg7 32.♗c8+ ♗f8 33.♗xh7+ ♗g7 34.♗g4+ ♗xh7 1/2-1/2**

Une nulle logique mais palpitante.

Gilles Hervet



## BIENVENUE À TOUS LES NOUVEAUX MEMBRES DE L'A.J.E.C. !!

LALLEMAND Daniel ; IBANEZ Thomas ; VINET Yves ; PASS-LANNEAU Patrick ; APICELLA Manuel ; SOULAGES Laurent ; ALMARZA MATO Carlos ; KIBLEUR Christophe ; FLAHERTY Kevin ; GAUQUELIN Alain ; JEANNOT Pierre-Francois ; DIDILLON Christine ; GUYARD Bertrand ; SELIN Jean-Michel ; POTAUX Olivier ; Club d'échecs CHESS XV ; PELTIER Nicolas ; DE MARCHI Olivier ; GUYON Jean-François ; PALA Gérard ; Club d'échecs St-CYR EN VAL / G. Gruwe ; VALIGNY Gérard ; CATOIS Yann ; SAVILLE William ; LARCHER Jean-Luc ; AMISET Brigitte ; GUIOT DOREL Jérôme ; PIERA PELLARES Joan Rafel ; AUGEREAU Cyrille ; TOURILLE Daniel ; Fédération Française d'échecs ; COVOLO Thierry ; SANCHIS Antoine ; LATOUR Gérard ; DHORNE Sébastien ; IGLESIAS Joachim ; BIZET Gilles ; NICOLETTO Louis ; RESTOUT Bruce ; PERICAT Marc ; PERZ Martial ; SCHAEFFER Vincent ; DARGENT Jean-Luc ; SAVOURET Frédéric ; MAUGENEST Gonzague ; FUSCIEN-TRASAN Henri ; TRIN Marcel ; THEVENIAUD Christophe ; DEPASSE Jean-Marc ; BERTHOLIO Jean-Claude ; ADAM Claude ; CHAVANNE Pierre ; PAYET Fabrice ; MOULIN Serge ; GRUHN Christophe ; BERTIGNAC Vincent ; GAELENS Freddy ; GERBAUDO Pascal ; Club d'échecs M.J.C Chécy ; Club d'échecs A.S Delmas ; Club d'échecs Echiquier tourangeau ; Club d'échecs NAO Chess Club ; Club d'échecs Bédarrides / C. Tonnaire ; Club d'échecs St Dié / J-L Antoine ; Club d'échecs Vinca Ille Sur Tet ; Club d'échecs Thann ; Club d'échecs Kedange Sur Canner/ P. Meyer ; Club d'échecs Potaissa Turda ; Club d'échecs Evry échecs&Mat ; ANIC Darko ; GOUNET Pascal ; BILLARD Sébastien.

# ARNAQUE...SUR 64 CASES !.....

JEAN-MARC YVINEC

Préliminaires WC 13-P/P07 - 2003

DEFENSE NIMZOVITCH - B00

Artis GAUJENS (LAT) (2488) -

Jean-Marc YVINEC (FRA) (2123)

Merveilleuse compétition que les Coupes du Monde qui permettent à des sans-titres comme votre serviteur de rencontrer des "Demi-Dieux" comme A.Gaujens, SIM crédité d'un Elo de 2488 !

1.e4 ♖c6

C'est avec une petite appréhension... que je lâche mon merveilleux Cavalier Dame dans la bataille. C'est un SIM que diable et mon Elo ressemble plus... au niveau de la mer à marée basse qu'à des sommets vertigineux!

2.♗f3

Sur les traces de Andersson-Yvynec. La cavalerie noire se met en place.

2...♗f6 3.e5

Variante El Columpio! Risque et provocation.

3...♗g4 4.d4 d6 5.h3 ♗h6

Face à la surprise due à l'ouverture noire, les Blancs choisissent un coup solide et élastique...mais commencent à prendre beaucoup de temps de réflexion. Après ce 6.♗c3 plus que 8 jours de réflexion pour les 4 derniers coups.

6.♗c3 dxe5

Les alternatives sont : 6...g6 et 6...a6 7.d5. Et 9 jours de réflexion pour cette avance de pion si naturelle.

7...♗d4!!

Ou plutôt !!?. Les Nazgûls prennent leur envol en plein zeitnot de l'adversaire !

8.♗xe5

Avec 5 jours pris pour ce coup, les Blancs en sont à 34 jours cumulés : Faute !!! L'ouverture surprise noire à été un succès total... reste à survivre maintenant !

8...♗hf5 9.g4

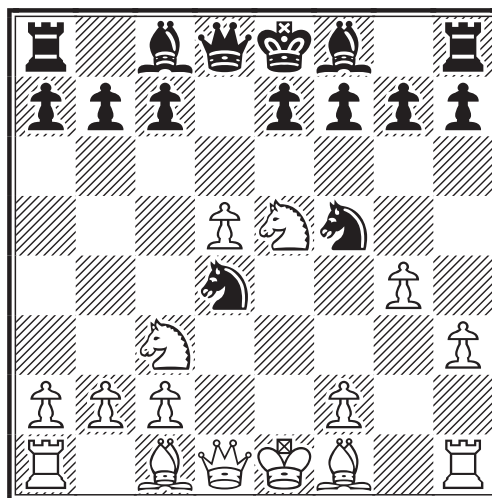

La position noire semble bien fragile mais...

9...f6! 10.♗f4 ♗h4!

Superbes Nazgûls qui semblent tournoyer comme des démons de l'Apocalypse au dessus de la position blanche.

11.♗g3 fxe5 12.♗xh4 ♔d6

Un coup a multiples facettes, très polymorphe.

13.♗g3 h5!

Toujours dans le même style, permettant l'activation de la Tour h8 depuis sa case d'origine.

14.♗b5

Les Blancs entrent maintenant dans un deuxième zeitnot...

14...♗xb5 15.♗xb5+

Et les superbes chevaux disparaissent de l'échiquier... mais nom d'un petit bonhomme en sucre leur chevauchée fut magnifique!

15...c6 16.♗d3 hxg4 17.h4 ♖h5!? ½-½

Avec une proposition de nulle... que les Blancs acceptent en plein zeitnot !! Après un résultat comme celui-ci... comment voulez vous que j'empêche mon Cavalier Dame de sauter en ç6 sur un 1.e4 ?

## ..... ET DEBOIRES !

**Préliminaires WC 12-P/S15 - 2000**

**DEFENSE NIMZOVITCH - B00**

**Rainer ZAJONTZ (GER) (2391) -**

**Jean-Marc YVINEC (FRA) (2000)**

Cette partie représente quelque chose de très spécial pour les Noirs :

- 1) Leur première rencontre avec un MI,...alors courage...
- 2) Une Nimzovitch...mais une défaite...
- 3) Olivier Bouverot a très gentiment accepté de commenter cette partie, vous allez y découvrir trois magnifiques fusées éclairantes...

**1.e4 ♖c6 2.d4 d5 3.♗c3 dxe4**

La grande variante de la Nimzovitch. D'autres possibilités sont : 3...e6 ; 3...♗f6.

**4.d5 ♗e5 5.♞d4 ♗g6 6.♞xe4**

La suite la plus simple.

**6...a6 7.♗f3 ♗f6 8.♞a4+ ♕d7  
9.♞b3 ♞c8 10.♕g5!**

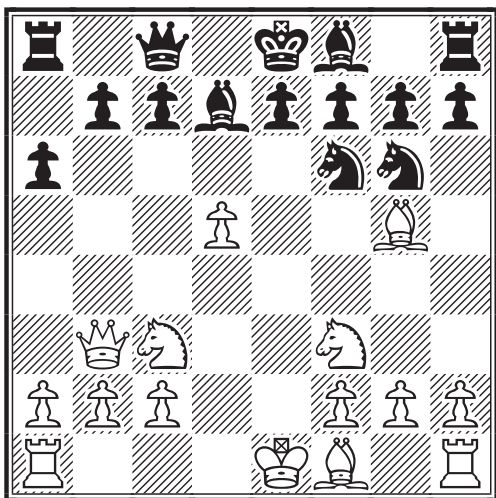

**h6 11.♕d2 e6**

Les Noirs ont refusé 11....e5 car jugé trop osé à cause de 12.♕d3 et les Blancs démolissent le petit roque noir. Oui, mais... lisez bien le commentaire suivant d'Olivier : 11...e5! me semble nettement meilleur, par exemple :

A) 12.dxe6 ♗xe6 13.♕c4 ♗xc4 14.♞xc4 ♕d6 15.0-0 (15.0-0-0?!; 15.♞e2+ ♗e7) 15...0-0=

B) 12.♕c4 ♕d6 13.0-0 0-0 et les Noirs ont de bonnes perspectives à l'aile Roi.

C) 12.♕d3 12...♕d6 13.♕xg6 fxg6 et la paire de Fous ainsi que la mauvaise position de la Dame blanche doivent compenser la dégradation de la structure des pions noirs. Première fusée éclairante d'Olivier... et première inexactitude des Noirs.

**12.♕c4 ♕d6 13.dxe6 ♗xe6  
14.♗xe6 ♞xe6+ 15.♞xe6+ fxe6**

Une position stratégique "classique": pion isolé mais central. La force dynamique du pion compense-t-elle sa faiblesse statique? Dans la présente position les Dames et une paire de Fous manquent à l'appel. Les possibilités agressives en sont réduites d'autant ; les faiblesses statiques, elles, sont toujours présentes. Les Noirs vont devoir faire un effort spécifique pour dynamiser leur position... sans échanger (trop) de pièces. En bref, trouver un bon plan de bataille!

**16.0-0 0-0 17.♞fe1 e5 18.♗e4!**

"Un pion isolé doit être bloqué". (Nimzovitch).

**18...♞h7?!**

Le début d'un plan critiquable. Les Noirs ne veulent pas échanger en e4, ils défendent donc h6 pour reprendre du pion g en cas d'échange en f6 (cf.10.♕g5!) 18...♗xe4!

**19.♞ad1 a5**

Avec l'idée d'activer la ♞a8 via a6... Les Noirs poursuivent leur plan tortueux (douteux ?!).

**20.a4 ♗xe4**

Pour l'abandonner aussitôt ! Et Olivier allume sa deuxième fusée éclairante : 20...♞a6 me semble plus logique, avec l'idée d'obtenir un semblant de contre-jeu à l'aile-Dame après ...♞c6. Une prise blanche en d6 ou f6 ne ferait alors qu'améliorer la position noire après une reprise d'un pion, tandis que :

A) 21.♞f1 ♞c6 22.♗xd6 cxd6 23.♕xa5 ♞xc2 24.♞xd6 ♞xb2 semble tenir.

B) 21.♕c3 ♗b4!? 22.♕xb4 axb4 23.♗c5 ♞c6 24.♗xb7 ♞xc2 et les Noirs gigotent encore !

C) 21.♞c1!? ♞c6

C1) 22. ♖xa5 ♜a8 23. ♙c3 (23. b4 ♜ca6 Δ ...b6 est ennuyeux) 23... ♜xa4  
 C2) 22. c4 22... ♙b4 n'est pas inintéressant.  
 D) 21. c4 21... ♗xe4 22. ♜xe4 ♜b6 23. ♙c3 ♜f4 avec du contre-jeu.

### 21. ♜xe4

La comparaison de cette position avec celle qui aurait été obtenue après 18... ♗xe4 19. ♜xe4 est instructive ; les Noirs sont maintenant dans une situation difficile.

### 21... b6

Un pion isolé représente une faiblesse statique, ce n'est pas une raison pour "boussiller" ainsi tout l'aile-Dame et mettre tous les pions sur des cases de la couleur du Fou !! Cette avance de pion ne fait qu'aggraver les choses. La position noire a perdu tout dynamisme, ne reste que les faiblesses.

### 22. ♜f1 ♜ae8

22... ♜ad8 immédiatement semble meilleur.

### 23. ♙e3!

Une désagréable surprise pour les Noirs... qui attendaient 23. ♙c3. La fragilité de la position noire est criante. Les Blancs sont mieux, bien mieux. Les Noirs n'ont pas réussi à négocier cette phase de la partie. Toute finale sera perdante pour eux. Le salut passe par le milieu de partie. Il faut compliquer, compliquer... et pécher en eaux troubles.

### 23... ♜d8 24. b3 ♙b4!?

Commence maintenant une partie de "qui-cloue-qui" sans grand danger pour les Blancs. Cette activité noire vient beaucoup trop tard. C'est vers le dix-huitième coup qu'il fallait se poser la question de savoir comment valoriser la force dynamique du pion isolé. La colonne f et la case f4 auraient dû les inciter à regarder de ce côté de l'échiquier... il faudra attendre le trente-cinquième coup pour voir les Noirs "s'occuper" de f4!?

### 25. ♜xd8 ♜xd8 26. g3 ♙d6 27. h4 ♜f8

Par ce coup les Noirs veulent forcer l'a-

vance du Roi blanc pour bloquer toute retraite à la ♜e4.

### 28. ♜e2 ♜e8 29. ♗d2!

En route vers c4. La position noire va bientôt implorer. En effet comment résister longtemps dans une telle position : un Fou des plus mauvais, des pièces passives liées à la défense des pions et un Roi en pèlerinage à l'est...

### 29... ♗e7 30. ♗c4 ♗f5 31. g4 ♗xe3 32. ♜xe3 ♜g8 33. ♗xd6 cxd6

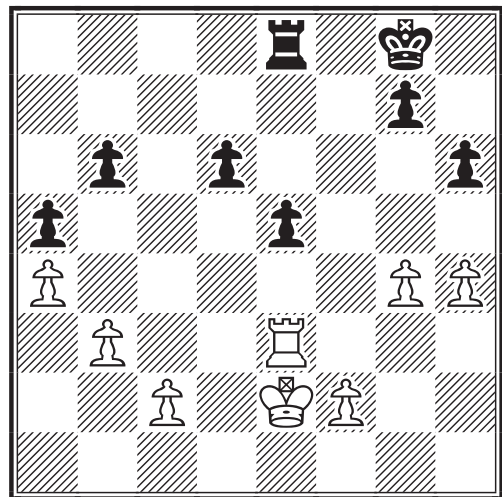

### 34. ♜c3!

C'est LE coup que les Noirs n'ont pas vu quand ils se sont lancés dans la phase du "qui-cloue-qui".

### 34... ♜f8

Dans cette finale, pour les guider les Noirs peuvent élaborer deux stratégies différentes :

- 1) Se forger au plus tôt des pions passés par l'attaque de g4 et de h4
- 2) Essayer d'éliminer tous (ou un maximum) les pions de l'aile-Dame. Les Noirs ont choisi le premier plan. L'autre possibilité pouvait donner le développement suivant : 34... ♜b8!?. Cette défense "un peu moins active", visant à liquider un maximum de pions à l'aile-Dame, donnait peut-être de meilleures chances pratiques. 35. ♜c6 b5 36. axb5 (36. ♜xd6 bxa4 37. bxa4 ♜b4 38. f3 ♜xa4 39. ♜d5 ♜c4 40. ♜xa5 ♜xc2+ 41. ♜d3 ♜c1 42. ♜xe5 avec une nulle probable) 36... ♜xb5 37. ♜xd6 ♜b4!?. Et de trois !!!

### 35. ♜c6



Les pions noirs vont tomber comme des mouches .Comme le dit le dicton:"les Blancs gagnent un pion et la partie".

35...♖f4

Occupation bien tardive de f4 !

36.♖xd6 ♖xg4 37.♖xb6 ♖xh4  
38.♖b5 ♖e4+

Avec l'idée de conserver e5 comme bouclier pour couvrir le cheminement du Roi.

39.♔d3 ♖e1 40.♖xa5 ♔f7 41.♔d2  
♖f1 42.♖xe5 ♖xf2+ 43.♖e2 ♖f1

Le carnage est terminé. La fin est proche.

44.c4 g5 45.c5 h5 46.b4 ♖f4

Avec l'idée de forcer les Blancs à se découvrir à l'aile-Dame pour donner quelque place à la Tour. Mais c'est toute l'aile-Dame blanche qui va avancer... Comme à la parade. Reprenez en détail la troisième fusée éclairante d'Olivier...

47.♔c3 ♖f3+

Toujours cette même idée...

48.♔c4 g4 49.c6 g3 50.c7 ♖f1  
51.♔b5 ♖c1 52.♔b6 h4 53.♖g2  
♔e6 54.♖g1!

Bingo !! La stratégie noire est un véritable fiasco.

54...♖c4 55.a5 h3

Un dernier piège avant que de baisser le rideau.

56.♖xg3 h2 57.♖h3 ♔d6 58.b5  
♖xc7 59.♖xh2 ♖c8 60.♖d2+ ♔e5  
61.a6 ♖g8 62.a7 1-0

Une défaite lourde, très lourde, une véritable déroute positionnelle nette et sans bavure. Une bien "rude" leçon concernant les inconvénients d'un pion isolé. La force dynamique du pion isolé compense-t-elle sa faiblesse statique ? Si la réponse est oui...alors tout va bien ! Si les compensations ne sont pas au rendez-vous... alors survient la catastrophe et un gros 0 sur la feuille de partie.

J-M.Yvinec / O.Bouverot

66<sup>ème</sup> Championnat de France - 2001  
Bruno WAGNER (2357) -  
Luis CADILLON (2423)

Une finale de Dames, d'autant plus instructive que ce type de finale se rencontre rarement dans la pratique.

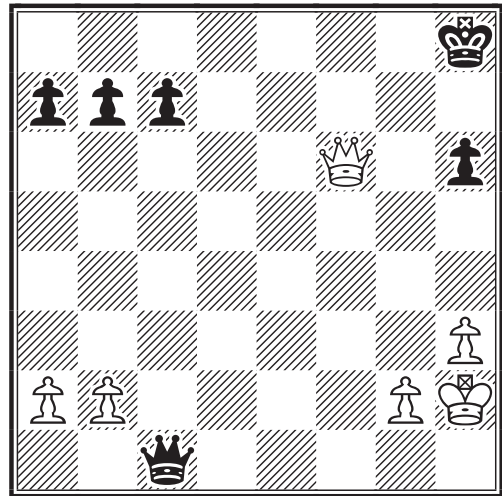

33.♔f6+ ♔g8 34.♔d8+ ♔g7  
35.♔d4+ ♔g6 36.♔e4+ ♔f6  
37.♔xb7 a5 38.b3 ♔f4+ 39.g3 ♔e5  
40.♔f3+ ♔g7 41.h4 ♔b2+ 42.♔h3  
♔xa2 43.♔g4+ ♔f7 44.♔d7+ ♔f6  
45.♔c6+ ♔f7 46.♔xc7+ ♔f6  
47.♔c3+ ♔f7 48.♔c4+ ♔g7 49.♔g4  
♔b1 50.♔f4 ♔d1 51.♔c3+ ♔f7  
52.♔e3 ♔h5 53.♔c4+ ♔f6 54.♔d2  
♔g7 55.♔c7+ ♔f6 56.♔c3 ♔e6  
57.♔b2 ♔e2+ 58.♔a3 ♔e1 59.♔c6+  
♔f5 60.♔d7+ ♔f6 61.♔d6+ ♔f7  
62.♔a4 h5 63.♔b5 ♔g7 64.♔a6  
♔c3 65.♔e7+ ♔g8 66.♔e8+ ♔g7  
67.♔xh5 ♔xb3 68.♔e5+ ♔f7  
69.♔xa5 ♔a3+ 70.♔b5 ♔b3+  
71.♔c5 ♔a3+ 72.♔d4 ♔b4+  
73.♔e3 ♔e1+ 74.♔f4 ♔c1+ 75.♔g4  
♔d1+ 76.♔g5 ♔d8+ 77.♔h5 ♔d3  
78.♔c7+ ♔f6 79.♔c6+ ♔f7 80.g4  
♔h7+ 81.♔g5 ♔g7+ 82.♔f4 ♔d4+  
83.♔f5 ♔d3+ 84.♔e4 ♔d7+ 85.♔f4  
♔d6+ 86.♔e5 ♔d2+ 87.♔f5 ♔d3+  
88.♔g5 ♔g6+ 89.♔f4 ♔h6+ 90.♔g3  
♔b6 91.h5 ♔g8 92.♔h4 ♔f2+  
93.♔g5 ♔d2+ 94.♔g6 ♔c2+  
95.♔h6 ♔c6+ 96.♔g5 ♔c1+ 97.♔f4  
♔c5+ 98.♔h4 ♔c6 99.h6 ♔h1+  
100.♔g5 ♔d5+ 101.♔f5 ♔d2+  
102.♔g6 ♔d6+ 103.♔f6 ♔d3+  
104.♔h5 ♔h3+ 105.♔h4 ♔g2  
106.♔g5+ ♔f7 107.♔f5+ ♔e7  
108.g5 1-0

## SOLUTIONS DES ÉTUDES DU N°536

### Difficiles mais belles !

Denis Rozier

#### 1. V. Korolkov, 1948

1. ♖e6+ ♜e8 (1...♞d8 2. ♜f5!! gxf5 3. ♞g5!! f4 4. f3 ♜e8 5. ♞g6 et on rejoint la ligne principale) 2. ♜f5!! (menaçant 3. ♜g7+ tout en contrôlant h6 !) gxf5 (si 2...♞d8 3. ♞g5 ♜e8 4. ♜g7+ ♞d8 5. ♖c7#) 3. ♞h5!! f4 4. f3! ♞d8 5. ♞g5! (et c'est là où on comprend pourquoi les Blancs n'ont pas joué 3. ♞g5? car 3...f4 4. f3 ♞d8 5. ♞h5 aurait permis 5... ♜e8+) ♜e8 6. ♞g6! ♞d8 7. ♞h7! ♜e8 (ainsi le Roi noir étouffe sa propre Dame : ses aller-retours d8-e8 ont été bien calculés par les Blancs) 8. ♜g7 1-0

#### 2. A. Kakovin, 1960

1. ♜f4! (menaçant mat en e6) ♞g4! (le début d'une belle mais insuffisante défense)  
2. ♜d5! (avec menace d'une fourchette en e3) ♜e6 3. ♖f5! (un thème remarquable : chaque coup voit une pièce s'offrir. Sur 3... ♞xf5 4. ♜e3+ encore) ♞xh6 (si le Cavalier blanc est ainsi en l'air, la Dame noire ne peut le prendre car sinon 4. ♖d3+ et la finale R+P est perdue pour les Noirs) 4. ♖e4 (zugzwang : la Dame noire doit empêcher le mat en b6 et donc contrôler la 6<sup>ème</sup> rangée. C'est comme dans un problème : le coup blanc va entraîner un dommage !) ♜e6 5. ♜e3# 1-0

Un très beau duel 2 pièces mineures contre Dame.

#### 3. D. Petrov, 1967

1. h6 ♜b8+ 2. ♞h7 (le Roi blanc s'enferme pour rechercher le pat, mais va aussi contrôler le Roi noir) ♜e8 3. ♖d7+! ♞f6 4. ♖f7+!! (jouant sur le fait que le Roi noir est lui aussi coincé) ♞xf7 5. ♖d7+!! ♞f6 (la plaisanterie blanche aurait-elle assez duré ?) 6. ♖f7+!! ♞xf7 7. ♜e5+!! (voilà l'idée formidable : ce Cavalier ne peut être pris !) ♜e7 (et sur 7... ♞f8?? 8. ♜g6# !) 8. ♜c6+ ♞f7 (non seulement le Roi noir ne peut s'éloigner vers l'aile-Dame car alors il libérerait R+P blancs, mais maintenant si le Cavalier blanc prend la Dame noire, alors 9...♜f6+, 10...♜f8 et mat au coup suivant) 9. ♜e5+!! ♞f6 10. ♜d7+ ♞f7 (le lecteur vérifiera que par 10... ♜e7 ou f5 ou g5, les Noirs n'obtiendront rien) 11. ♜e5+!! ½-½ Incroyable !

#### 4. V.A. Bron, 1950

1. h5! ♜xg5+ (1...♞g7 2. h6+ ♞h7 3. ♞f6 ♜h4 4. ♜e2 ♖c6 5. ♜f4 ♖e8 6. ♖c2! et le pion noir chute) 2. ♞f6 ♜e4+ (2...♞h6 3. hxc6 ♖c6 4. g7 ♜h7+ 5. ♖xh7 ♞xh7 6. ♞f7 ♖e8+ 7. ♞f8) 3. ♜xe4! gxf5 4. ♜g5+ ♞h8! (4...♞h6 5. ♜f7# ; 4...♞g8 5. ♖a2+ ♞f8 (5...♞h8 rejoint notre solution) 6. ♖f7!) 5. ♖a2! (le Roi noir est dans la nasse) ♖b7 (5...h4 6. ♞f7! h3 7. ♞f8 h2 8. ♜f7+ ♞h7 9. ♖b1+ et m.a.c.s.) 6. ♞f7! ♖a6! (cherchant à s'imposer sur la diagonale b1-h7) 7. ♞f8 ♖d3 8. ♖g8! (en menaçant 9. ♜f7 mat, l'arme redoutable du zugzwang est enclenchée !) 8... ♖g6 9. ♖h7! ♖xh7 10. ♜f7 mat étouffé 1-0

Cette étude très proche d'une finale pratique, d'une grande richesse, mérite bien son 1er prix. Elle est caractéristique du style très fin de ce grand compositeur qu'était Vladimir Akimovitch Bron (1909-1985).

# LE COURRIER DES ECHECS

REVUE MENSUELLE DU JEU D'ECHECS PAR CORRESPONDANCE  
NUMERO 537 – FEVRIER 2004

FONDEE EN 1947 PAR  
GASTON BALBO

DIRECTEUR DE LA PUBLICATION  
**OLIVIER BOUVEROT, MI**  
1, rue des Jonquilles  
78990 Elancourt

☐ [president@ajec-echecs.org](mailto:president@ajec-echecs.org)

REDACTEUR EN CHEF  
**GILLES GUIDICI, EXC**  
13, rue de Maizières  
39210 VOITEUR

☐ [redaction@ajec-echecs.org](mailto:redaction@ajec-echecs.org)

REDACTEUR ADJOINT ET CORRECTEUR  
**LAURENT TINTURE, MN**

COMITE DE REDACTION  
**MICHEL BRIET**  
**MICHEL BRUNEAU**  
**KEVIN FLAHERTY**  
**PHILIPPE GIRARDOT**  
**GILLES HERVET, MI**  
**PIERRE LE BLED**  
**MICHEL LECROQ, GMI**  
**CHRISTOPHE LEOTARD, GMI**  
**SYLVIE ROYNET**  
**DENIS ROZIER**  
**ERIC RUCH, SIM**  
**JEAN-MARC YVINEC**

DEMANDE DE C.D.E. ANCIENS  
**JACK LE DESSERT**  
[Jkledessert@aol.com](mailto:Jkledessert@aol.com)  
Le Bourg, 23600 Soumans

COMPOSITION ET MISE EN PAGE  
**LE COURRIER DES ECHECS**

IMPRESSION  
**DIAZO 51**  
23, rue du temple 51100 REIMS  
☎ 03 26 88 41 81  
☐ [repro@diazo51.fr](mailto:repro@diazo51.fr)

COMMISSION PARITAIRE N° 70340

Les paiements destinés à l'A.J.E.C. se font par chèque postal, bancaire ou mandat cash, libellés au nom de l'A.J.E.C. sans autre spécification et adressés aux responsables concernés. N° du C.C.P. :

30041 00001 0 678721W 020 90 Paris  
Le numéro souligné est suffisant pour un virement à l'intérieur de la métropole et des DOM-TOM.

## TARIFS 2004

● **Couplé abonnement + cotisation . . . . .25 + 10**

*Les adhérents reçoivent le C.D.E., ont accès aux tournois et figurent au classement de l'A.J.E.C.*

● **Cotisation A.J.E.C. . . . . 10**

*Elle permet de participer aux tournois et de figurer au classement de l'A.J.E.C.*

● **Etranger :**

– couplé cotisation-abonnement . . . . .41  
– cotisation A.J.E.C. . . . .10

## NOUVELLES ADHESIONS

**BRUNO MALLET**  
7, bd Bontemps 13120 Gardanne  
☐ [accueil@ajec-echecs.org](mailto:accueil@ajec-echecs.org)

Les cotisations et abonnements au C.D.E. reçus entre le 1<sup>er</sup> janvier et le 30 septembre comptent pour l'année entière. A partir du 1<sup>er</sup> juin, il est possible, au choix de l'adhérent de prendre une demie-cotisation à mi-tarif. Enfin, à partir du 1<sup>er</sup> octobre, les adhésions sont comptabilisées pour l'année suivante et les derniers numéros du C.D.E. sont offerts.

## CHANGEMENTS D'ADRESSE ET RENSEIGNEMENTS ADMINISTRATIFS

**GILLES HERVET, SIM**  
6 bis, rue Laurent-Poli, 77760 Achères-la-Forêt  
☐ [secrtaire@ajec-echecs.org](mailto:secrtaire@ajec-echecs.org)

## RENOUVELLEMENT DES ABONNEMENTS

**BERNARD BERRIOT, MI**  
18, rue des Andiers, 02820 Saint-Erme  
☐ [tresorier@ajec-echecs.org](mailto:tresorier@ajec-echecs.org)

Les renouvellements doivent se faire pour un ou deux ans dès la parution du bulletin de renouvellement et en tout cas avant le 15 décembre de l'année en cours.

## TARIFS PUBLICITE

	1 n°	11 n°
1 page	<b>87,20</b>	<b>872,01</b>
1/2 page	<b>45,58</b>	<b>455,82</b>
1/4 page	<b>24,70</b>	<b>247,73</b>
1/8 page	<b>12,81</b>	<b>128,82</b>

Photo ou typon à la charge de l'annonceur. Pour les adhérents de l'A.J.E.C. : première annonce gratuite, les suivantes 5 l'annonce. S'adresser à G.GUIDICI avant le 10 de chaque mois pour parution le mois suivant.

# VASILY SMYSLOV

## UN CHAMPION DU MONDE ARTISTE

### OLIVIER BOUVEROT

Etude 1, 1987

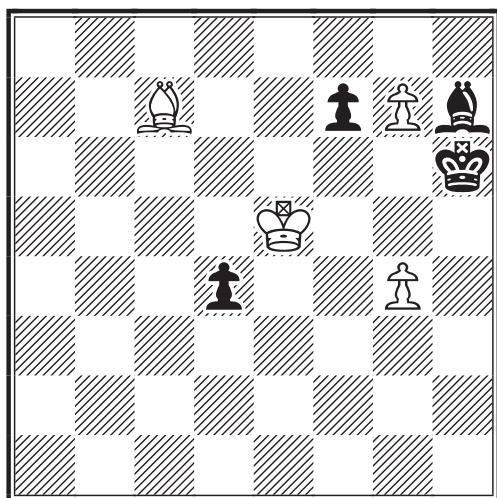

**LES BLANCS JOUENT ET FONT MAT**

La position semble irrémédiablement nulle, et pourtant... Mettez en cage le Roi et le Fou noirs, ils finiront par se marcher sur les pieds !

Etude 2, New In Chess, 2000

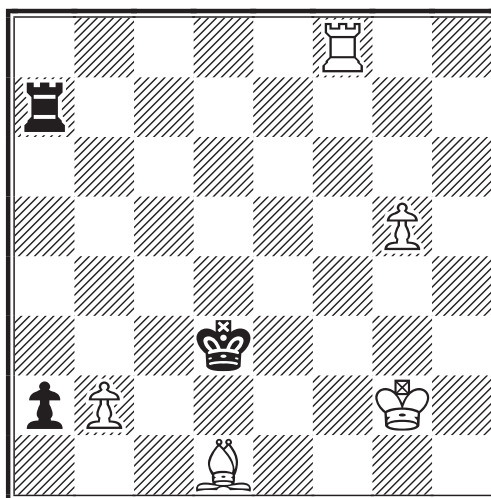

**LES BLANCS JOUENT ET FONT NULLE**

Tant qu'il reste des échecs, il y a de l'espoir !



Etude 3, 64, 1936

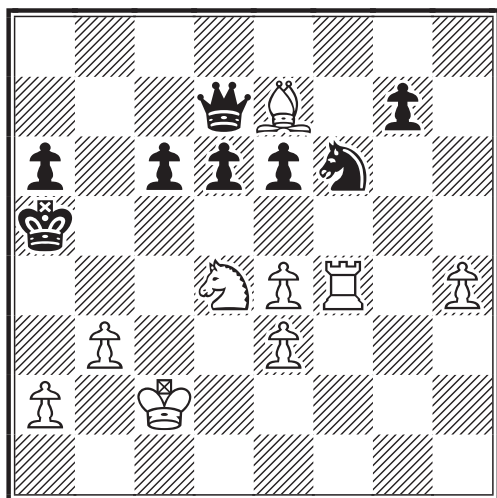

**LES BLANCS JOUENT ET GAGNENT**

Le Roi noir est en fâcheuse posture. Aux Blancs d'en tirer profit, avec des menaces de mat en plein centre de l'échiquier...

Etude 4, 64, 1936

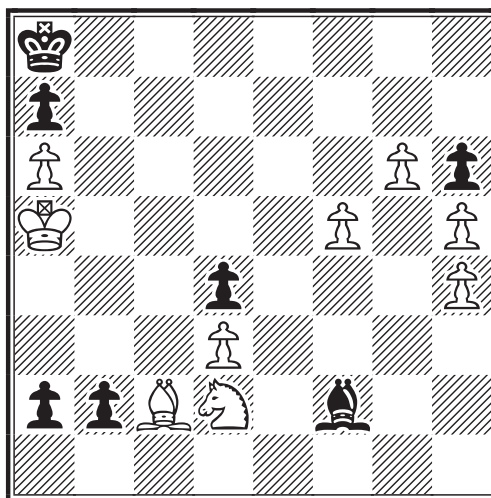

**LES BLANCS JOUENT ET GAGNENT**

On ne peut prévenir la naissance d'une nouvelle Dame noire ; le tout est d'empêcher cette dernière de nuire, grâce en particulier à un brillant 4<sup>ème</sup> coup et à une autre mise en cage !

# Le courrier des échecs

538  
mars 2008

REVUE MENSUELLE DU JEU D'ECHECS PAR CORRESPONDANCE



3 EUROS

---

# A.J.E.C.

---

ASSOCIATION DES JOUEURS D'ECHECS PAR CORRESPONDANCE  
AFFILIEE A L'INTERNATIONAL CORRESPONDENCE CHESS FEDERATION

---

## COMITE DIRECTEUR

BERRIOT, BOUVEROT, BRIET, BRUNEAU, COCLET, GEIDER,  
GUIDICI, HERVET, JOUAULT, LE BLED, LECROQ, RUCH, TINTURE, YVINEC

---

## RESPONSABLES

- **Président** : O. BOUVEROT, 1, rue des Jonquilles, 78990 Elancourt ☒ [president@ajec-echecs.org](mailto:president@ajec-echecs.org)
  - **Vice-présidents** : F. GEIDER, 31, rue du Nord, Appt 301, 72200 Le Mans ☒ [fgeider@club-internet.fr](mailto:fgeider@club-internet.fr) et E. RUCH, 5, rue Denis-Papin, 91220 Brétigny-sur-Orge ☒ [delegue-iccf@ajec-echecs.org](mailto:delegue-iccf@ajec-echecs.org)
  - **Trésorier** : B. BERRIOT, 18, rue des Andiers, 02820 Saint-Erme ☒ [tresorier@ajec-echecs.org](mailto:tresorier@ajec-echecs.org)
  - **Secrétaire** : G. HERVET, 6 bis, rue Laurent-Poli, 77760 Achères-la-Forêt ☒ [secretaire@ajec-echecs.org](mailto:secretaire@ajec-echecs.org)
  - **Contact Email ICCF** : E. RUCH, ☒ [iccf-contact@ajec-echecs.org](mailto:iccf-contact@ajec-echecs.org)
  - **Rédacteur du site web** : O. BOUVEROT ☒ [webmaster@ajec-echecs.org](mailto:webmaster@ajec-echecs.org)
  - **Arbitre national** : P. TOMBETTE, 10, avenue Bourdonnet, 92700 Colombes.
  - **Classement** : J. FLECHER, 6, rue Beauséjour, 85220 Saint-Maixent-sur-Vie ☒ [josephflecher@free.fr](mailto:josephflecher@free.fr)
  - **Archives** : L. TINTURE, rue du Fossé, 26400 Grâne ☒ [laurent.tinture@wanadoo.fr](mailto:laurent.tinture@wanadoo.fr)
  - **Rédaction du C.D.E.** : G. GUIDICI ☒ [gilles.guidici@wanadoo.fr](mailto:gilles.guidici@wanadoo.fr)
  - **Inscription-Accueil** : B. MALLET 7, bd Bontemps 13120 Gardanne ☒ [accueil@ajec-echecs.org](mailto:accueil@ajec-echecs.org)
- 

## COMPETITIONS NATIONALES

- **Directeur général des tournois** : L. TINTURE
- **Championnat de France** : B. JOUAULT, 6 bis, rue du Neubourg, 27000 Evreux ☒ [jouault.bruno@wanadoo.fr](mailto:jouault.bruno@wanadoo.fr)
- **Tournois à 5 joueurs (8 parties)** : P. LE BLED, 25 bis, rue La Haie aux Vaches, Saint Hubert, 78690 Les Essarts-le-Roi ☒ [t5@ajec-echecs.org](mailto:t5@ajec-echecs.org)
- **Coupe de France** : P. PANSIER, 437, avenue Interaquis, 84320 Entraigues-sur-Sorgue, ☒ [philippe.pansier1@libertysurf.fr](mailto:philippe.pansier1@libertysurf.fr)
- **Tournois thématiques** : G. GAMANT, 443, rue de Guergay, 22310 Plestin-les-Grèves ☒ [georges.gamant@wanadoo.fr](mailto:georges.gamant@wanadoo.fr)
- **Tournois régionaux et inter-régionaux** : L. BURNIER, 9, rue Anatole-France, 01100 Oyonnax ☒ [l.burnier@libertysurf.fr](mailto:l.burnier@libertysurf.fr)
- **Tournois de La Régence** : C. GARCIA, 13 rue Lavoisier, 11300 LIMOUX
- **Mémorial Jacques Jaudran** : L. TINTURE
- **C.F.D.C.** : P. GIRAUDET ☒ [pierre.giraudet@wanadoo.fr](mailto:pierre.giraudet@wanadoo.fr)

● Les adhérents de l'A.J.E.C. s'inscrivent auprès des directeurs concernés. Les tournois organisés par l'A.J.E.C. sont gratuits ; fournir une enveloppe timbrée sans adresse lors de votre inscription. Pour recevoir la grille complète des résultats, joindre une enveloppe affranchie.

---

## TOURNOIS INTERNATIONAUX

- **Délégué ICCF, Jubilé ICCF (Email) et rencontres amicales par équipes** : E. RUCH, 5, rue Denis-Papin, 91220 Brétigny-sur-Orge ☒ [delegue-iccf@ajec-echecs.org](mailto:delegue-iccf@ajec-echecs.org)
- **Rencontres officielles par équipes et Coupes Mondiales (Poste + Email)** : D. ROZIER, Les Guichards, Maison Porta, 38410 Vaulnavays-le-Haut ☒ [lasker38@hotmail.com](mailto:lasker38@hotmail.com)
- **Championnats du monde et d'Europe, tournois de maîtres sur invitation** : E. RUCH
- **Tournois GMN et MN (Email + Poste)** : S. ROYNET, 46, rue Marcelin-Berthelot, 80090 AMIENS ☒ [tournoisMN@ajec-echecs.org](mailto:tournoisMN@ajec-echecs.org)
- **Tournois Email de catégorie O, H et M** : E. RUCH
- **Tournois WT et EU (Poste) et Jubilé ICCF (Poste)** : M. BRIET, 191, rue des Marronniers, 44850 LIGNE ☒ [michel\\_briet@club-internet.fr](mailto:michel_briet@club-internet.fr)
- **Tournois thématiques ICCF** : G. GAMANT

### DROITS D'INSCRIPTION

Tournois WT/M, EU/M	à 11 joueurs	10	<i>Veillez préciser votre choix pour toute inscription : Email ou Postal</i>
Tournois WT/O et H, EU/O et H	à 7 joueurs	7	
Tournois thématiques Email ou Postaux		10	
Tournois à normes de MI Email ou Postaux		24	
Tournois à normes de GMI Email ou Postaux		40	

### CARTES DE JEU

S'adresser à : G. GUIDICI, 13, rue de Maizières, 39210 Voiteur  
(paiements à l'ordre de l'A.J.E.C.)

	<u>150 ex.</u>	<u>300 ex.</u>
– Cartes papier glacé (à mettre sous enveloppe)	6,86	10,67
– Cartes postales deuxième génération	9,12	14,48
– Stock de cartes roses et vertes épuisé		

---

SITE WEB DE L'A.J.E.C. : <http://ajec-echecs.org>

# Assemblée générale extraordinaire 2004

Exceptionnellement se tiendra cette année une AG extraordinaire le **dimanche 30 mai à Salavas en Ardèche**, avec en point d'orgue l'approbation des nouveaux statuts de notre Association et du Règlement Intérieur. En cas d'approbation en séance, la ratification devra être prononcée par correspondance dans les trois mois suivants l'assemblée. Elle sera entérinée si au moins les deux tiers des suffrages exprimés émettent un avis favorable conformément à nos statuts actuels.

Sur la page suivante, vous trouverez donc **la procuration** pour l'AG extraordinaire du 30 mai ainsi que **le bulletin de vote** à faire parvenir au responsable du scrutin **avant le 31 août** si le vote de l'Assemblée Générale approuve les nouveaux statuts. Vous serez informés de ce que l'Assemblée Générale aura décidé dans le CDE de juillet, ainsi que sur le site Internet.

## SOMMAIRE DU CDE N°538

\*\*\*\*\*

Le règlement intérieur.

\*\*\*\*\*

Gilles Mercky, récent vainqueur du XIII<sup>e</sup> Interrégional se présente à nous.

\*\*\*\*\*

Les résultats nationaux et internationaux.

\*\*\*\*\*

La France vient de remporter la 5<sup>ème</sup> édition du North Atlantic Team Tournament (N.A.T.T. 5) !! Eric Ruch, capitaine comblé nous rappelle l'historique de cette compétition et vous propose de nombreuses parties issues de ce tournoi.

\*\*\*\*\*

Notre GMI Michel Lecroq revient sur les deux parties majoritaires qui l'ont opposé à l'AJEC. Deux analyses magnifiques comme seuls savent en faire les grands joueurs !

\*\*\*\*\*

La partie internationale du mois vous fournira une arme redoutable contre la Défense Française. Gilles Hervet vous en livre tous les secrets. Un article d'une portée théorique importante !

\*\*\*\*\*

Bonne lecture à tous !



## TOURNOI DE LA REGENCE

Dans le CDE n°536, page 11, vous avez pu voir le règlement d'un nouveau tournoi à l'avenir prometteur, le "Tournoi de la Régence".

Quelques renseignements pratiques ont malheureusement été oubliés. Alors, réparons vite cette étourderie et venez nombreux participer à cette belle compétition qui suscite déjà beaucoup intérêt de la part des adhérents.

Tout d'abord, pour participer, adressez votre demande accompagnée du droit d'entrée et de vos coordonnées postales auprès de :

**Carlos Garcia**  
13, rue Lavoisier  
11300 LIMOUX

Le dernier délai pour vous inscrire est fixé **au 30 avril 2004** et le départ du tournoi est lui officiellement fixé **au 14 mai 2004**.

Enfin, pour ceux qui seraient intéressés pour répondre aux questions posées dans le forum dédié à cette compétition, veuillez également contacter Carlos Garcia.

## PROCURATION

Toutes celles et ceux qui n'assisteront pas à l'assemblée générale peuvent déléguer leur pouvoir à un membre de l'Association. Ils doivent l'envoyer au bénéficiaire qui le présentera au début de l'assemblée générale.

La procuration s'établit comme suit :

Je soussigné(e) Mme, M \_\_\_\_\_ membre de l'A.J.E.C., en règle avec ma cotisation 2004, donne pouvoir à :

Mme, M \_\_\_\_\_ de me représenter et voter en mon nom à l'assemblée générale du 30 mai 2004.

Fait à \_\_\_\_\_ le \_\_\_\_\_ 2004.

Signature précédée de la mention " Bon pour pouvoir "

*Ceux qui désirent conserver leur CDE intact peuvent envoyer un bulletin de vote et une procuration manuscrite en respectant les consignes.*

## BULLETIN DE VOTE

Il s'agit de voter la ratification des nouveaux statuts et du Règlement Intérieur qui ont paru dans les CDE n°537 et 538. Il faut cocher une des deux propositions à la formule proposée suivante :

**J'approuve les nouveaux Statuts et le nouveau Règlement Intérieur de notre Association :**

**Oui**

**Non**

Le bulletin de vote doit être envoyé au Responsable du dépouillement :

**M. Louis BURNIER  
9 Rue Anatole France  
01100 Oyonnax**

Pour être déclaré valide, le bulletin de vote doit être constitué comme suit :

Le bulletin de vote doit être mis dans une enveloppe adressée au responsable du dépouillement en ayant bien mentionné au dos, le nom et l'adresse de l'expéditeur. Sont électeurs tous les cotisants, abonnés ou non au Courrier Des Echecs, en règle pour l'année 2004 et ayant adhéré avant le 1er janvier 2004. Le bulletin doit parvenir au responsable **pour le 31 août 2004 au plus tard.**



# **REGLEMENT INTERIEUR**

## **TITRE 1. AFFILIATION-COTISATIONS**

### **ARTICLE 1. Affiliation**

L'Association des Joueurs d'Echecs par Correspondance (AJEC) se compose des membres actifs définis par le paiement d'une cotisation dont le montant a été défini et voté par le Comité Directeur et des membres d'honneur nommés par l'Assemblée Générale conformément à l'article 2 des statuts.

### **ARTICLE 2. Cotisations**

Tout membre s'étant acquitté de sa cotisation annuelle peut participer aux compétitions définies par le Comité Directeur sur proposition de la Commission Technique de l'AJEC. La cotisation est strictement individuelle.

#### **2.1. La Cotisation individuelle**

Dénommée également cotisation AJEC, elle permet de participer aux tournois et de figurer au classement de l'AJEC. Elle est valide pour une année civile.

#### **2.2. Le couplé cotisation + abonnement**

Seuls les membres à jour de leur cotisation peuvent souscrire un abonnement à la revue de l'AJEC, dénommée "Le Courrier des Echecs" (CDE). Le montant du couplé cotisation + abonnement est fixé par le Comité Directeur.

#### **2.3. Joueurs étrangers**

La cotisation individuelle ou couplé peut être accordée à un joueur étranger dans les mêmes conditions qu'aux joueurs français, toutefois il ne pourra prétendre au titre de Champion de France et ne peut pas participer aux compétitions internationales officielles par équipes.

### **ARTICLE 3. Perception des Cotisations**

Au début de chaque saison, et au plus tard le 1<sup>er</sup> janvier, l'AJEC fait parvenir à chaque adhérent un avis de renouvellement de sa cotisation. Celui-ci est joint au CDE pour les abonnés.

## **TITRE 2. L'ASSEMBLÉE GÉNÉRALE**

### **ARTICLE 4. Composition de l'Assemblée Générale**

#### **4.1. Assemblée Générale Ordinaire**

Les membres actifs réunis au sein de l'Assemblée Générale Ordinaire, conformément à l'article 6 des statuts, doivent être affiliés à l'AJEC avant la fin de la saison sportive précédente (le 31 décembre). Ils ne peuvent participer aux votes que s'ils répondent aux dispositions de l'article 1 du présent règlement et s'ils sont à jour de leur cotisation pour la saison en cours.

Pour pouvoir voter, un membre actif doit être majeur et répondre aux exigences des statuts.

## **4.2. Assemblée Générale Extraordinaire**

Les dispositions de l'article 4.1. ci-dessus s'appliquent à l'Assemblée Générale Extraordinaire lorsque celle-ci se tient au cours du premier semestre d'une année.

Si l'Assemblée Générale Extraordinaire se tient dans le second semestre d'une année, les effectifs pris en compte sont ceux officiellement arrêtés un mois avant le déroulement de cette Assemblée.

### **ARTICLE 5. Représentation**

Un membre actif peut mandater pour le représenter en Assemblée Générale toute personne jouissant au jour de cette Assemblée Générale des droits afférents à la cotisation AJEC. Un délégué ne peut représenter plus de 5% des adhérents de l'Association ayant droit de vote.

### **ARTICLE 6. Convocation**

Le Président de l'AJEC convoque les membres actifs affiliés et les membres d'honneur à l'Assemblée Générale Ordinaire qui se tient tous les deux ans selon l'article 7 des statuts. Il nomme six mois avant la date des Assemblées Générales Ordinaires (quatre mois pour les extraordinaires), un responsable chargé d'assurer la régularité du scrutin. Ce dernier doit être membre actif de l'AJEC, ne pas faire partie du Comité Directeur, ne pas être candidat. Il recueille les candidatures après un appel dans le Courrier Des Echecs et sur le site Internet de l'AJEC, vérifie leur validité, les fait connaître aux adhérents et centralise les bulletins de vote. Avec deux adjoints, il procède aux tirages au sort prévus et au dépouillement du scrutin. Les convocations sont adressées dans les délais suivants :

- Dans le cas d'élections, l'appel à candidature se fera cinq mois avant l'Assemblée Générale Ordinaire sinon,
- Deux mois avant la date de l'Assemblée Générale Extraordinaire.

### **ARTICLE 7. Votes**

L'élection du Comité Directeur et du Président se fait à bulletins secrets. Les votes en Assemblée Générale ont lieu à main levée en tenant compte du nombre de mandats détenus par chaque délégué. Le vote à bulletins secrets peut également être exigé, ne serait-ce que par un seul des membres présents.

## **TITRE 3. ADMINISTRATION**

### **SECTION 1 - Le Comité Directeur**

#### **ARTICLE 8. Élection au Comité Directeur**

Les membres composant le Comité Directeur sont élus pour quatre ans par l'Assemblée Générale dans les conditions prévues à l'article 8 des statuts.

##### **8.1. Les Candidatures**

Peut être candidat au Comité Directeur de l'AJEC tout membre actif majeur, affilié au moins depuis la saison précédente et répondant aux exigences de l'article 8 des statuts.

Chaque candidat enverra son acte de candidature au responsable des élections.

Ces actes de candidatures seront portés à la connaissance des adhérents, par le biais du CDE si possible, un mois au moins avant l'Assemblée Générale.

Le dépôt des candidatures doit être effectué auprès du responsable des élections au plus tard trois mois avant l'Assemblée Générale.

## **8.2. Le Scrutin**

L'élection du Comité Directeur par l'Assemblée Générale se déroule par correspondance en un seul tour à bulletins secrets. Un encart est inclus dans un Courrier des Echecs précédant l'Assemblée Générale Elective en même temps que les actes de candidature. Sa partie supérieure sert de bulletin de vote et sa partie inférieure de procuration pour les adhérents voulant déléguer leur pouvoir à un membre présent à l'Assemblée Générale. Le dépouillement est effectué la veille de l'Assemblée Générale Elective par le responsable des élections et deux assesseurs qui procèdent également à la répartition des procurations reçues. Toute anomalie est signalée au Comité Directeur.

## **8.3. Le bulletin de vote**

Il comprend la liste des candidats au Comité Directeur.

Pour être valable, il doit :

- être anonyme. La double enveloppe est obligatoire et l'enveloppe intérieure doit être absolument vierge,
- ne pas porter de noms de personnes extérieures à l'Association,
- ne pas porter plus de noms que de sièges à pourvoir.

Les adhérents peuvent rayer les candidats sur lesquels ils ne portent pas leur choix et rajouter le nom d'un ou plusieurs membres actifs.

Sont déclarés élus les candidats ayant obtenu le plus grand nombre de voix dans la limite des sièges à pourvoir. Si plusieurs candidats obtiennent le même nombre de voix pour le dernier siège à pourvoir, la décision se fera à l'ancienneté au sein de l'association, le plus ancien étant élu, et sinon, le plus jeune d'entre eux est déclaré élu.

Les candidats ayant obtenu au moins 20% des voix exprimées mais ne rentrant pas dans le quota des sièges à pourvoir sont déclarés membres suppléants. Ils seront appelés, selon l'ordre décroissant des voix obtenues, à siéger au Comité Directeur au fur et à mesure que des sièges deviennent vacants.

Le mandat de ces membres prendra fin avec celui de l'ensemble du Comité Directeur.

## **8.4. Election du Comité Directeur durant la période de transition**

Durant la période transitoire (2004 - 2009), les élections au Comité Directeur se feront selon le schéma suivant :

- Le tiers des membres du Comité Directeur, élu en 1999 et dont le mandat s'achève en 2005, seront élus pour une durée de 4 ans, de 2005 à 2009.
- Le tiers des membres du Comité Directeur, élu en 2001 et dont le mandat s'achève en 2007, seront élus pour une durée de 2 ans, de 2007 à 2009.

A partir de 2009, les membres du Comité Directeur seront élus pour quatre ans par l'Assemblée Générale dans les conditions prévues à l'article 8 des statuts.

## **ARTICLE 9. Fonctionnement du Comité Directeur**

### **9.1. Convocation - Ordre du Jour**

Le Président de l'AJEC établit l'ordre du jour des réunions du Comité Directeur dont les membres sont convoqués par courrier postal ou électronique au moins quinze jours à l'avance. Tout membre du Comité Directeur peut faire inscrire un point à l'ordre du jour avant l'ouverture de la séance, sous réserve de l'approbation de la majorité du Comité Directeur. La représentation de la majorité des membres du Comité Directeur est requise pour tenir la réunion.

### **9.2. Fréquence des Réunions**

Une réunion du Comité Directeur doit se tenir au minimum une fois par an. Une fois sur deux elle pourra être couplée avec l'Assemblée Générale Ordinaire.

### **9.3. Délibérations**

Les décisions du Comité Directeur sont prises à la majorité des voix présentes ou représentées. En cas d'égalité, la voix du Président est prépondérante.

### **9.4. Présence aux Réunions**

Un membre empêché d'assister à une réunion du Comité Directeur peut se faire représenter par un autre membre. Aucun membre ne peut détenir plus de deux pouvoirs.

### **9.5. Sièges Vacants**

Les sièges devenus vacants sont pourvus par les membres suppléants selon le processus décrit à l'article 8.3 ci-dessus.

Si le nombre de membres suppléants devient insuffisant pour pourvoir tous les sièges vacants, des membres de l'Association pourront être cooptés à la majorité des votes du Comité Directeur, sur proposition de l'un de ses membres.

Le mandat des membres ainsi cooptés prendra fin avec celui de l'ensemble du Comité Directeur

### **9.6. Remboursement de Frais**

Les membres du Comité Directeur sont fondés à demander au Trésorier de l'AJEC le remboursement des frais réels entraînés par leur participation aux réunions sur présentation de justificatifs.

### **9.7. Commissions**

La création des Commissions officielles est du seul ressort du Comité Directeur devant lequel elles rendent compte de leurs travaux. Chacune de ces Commissions comprend au moins un membre du Comité Directeur.

Le Président de l'AJEC nomme les membres et les Présidents des Commissions. Il peut mettre fin à leurs fonctions à tout moment s'il juge leur travail insuffisant ou non conforme à la politique de l'AJEC.

Le Comité Directeur vote, éventuellement sur proposition des différentes Commissions, tous les règlements permettant le fonctionnement de l'AJEC (règlement intérieur des Commissions, règlement des compétitions, etc...).

La Commission Technique (voir Art. 13), la Commission des Finances (préparation du budget, des tarifs, des décisions à incidence financière) et la Commission des Règlements sont des commissions permanentes.

### **9.8. Modifications du présent Règlement Intérieur**

Le présent Règlement Intérieur pourra être modifié par un vote du Comité Directeur sur proposition du Président ou du Vice Président, président de la Commission des Règlements.

## **SECTION 2 - Le Président et le Bureau**

### **ARTICLE 10. Le Président de l'AJEC**

## **10.1. Élection du Président**

En application de l'article 12 des statuts, le Comité Directeur nouvellement élu par l'Assemblée Générale (par correspondance) se réunit aussitôt et élit son Président.

Le Président est choisi parmi les membres du Comité Directeur sur proposition de celui-ci. Il est élu au scrutin secret, à la majorité absolue des suffrages valablement exprimés et des bulletins blancs.

Si aucun candidat n'obtient la majorité des suffrages, un second tour est organisé entre les deux candidats arrivés en tête du premier tour. Si lors du premier tour, plusieurs candidats arrivent à égalité à la seconde place, ils sont tous autorisés à prendre part au second tour. Lors du second tour, le Président est élu à la majorité simple. En cas d'égalité au second tour, le plus âgé des candidats est déclaré Président.

## **10.2. Fonction du Président**

Outre les attributions dévolues par les statuts, le Président représente l'AJEC dans tous les organismes nationaux et internationaux. Il peut déléguer tout ou partie de cette représentation, de façon permanente ou temporaire.

Chaque fois qu'il le juge utile pour assurer la bonne marche de l'AJEC, le Président peut nommer toutes personnes à tous emplois hors ceux prévus dans la composition du Bureau. Il en tient informé le Comité Directeur. Le président, par des circulaires périodiques, tient au courant les responsables des décisions qu'il a prises et des nouvelles concernant l'Association. Il peut également demander l'avis de chacun sur un sujet précis et organiser un vote par correspondance.

Le Président propose également les Membres des Commissions appartenant ou non au Comité Directeur. Les Présidents des Commissions siégeront après leur nomination avec voix consultative s'ils n'appartiennent pas au Comité Directeur. Le Comité Directeur ratifie collectivement ces nominations par un vote.

## **10.3. Vacance du Président**

Si le poste de Président devient vacant, pour quelque cause que ce soit, pendant une durée inférieure à deux mois, il est remplacé dans ses fonctions par le Vice-Président, ayant été élu avec le plus de voix (en cas d'égalité, c'est le Vice-Président le plus âgé qui remplace le Président).

Au-delà du délai de deux mois, la vacance du Président est considérée comme définitive et il est procédé à son remplacement selon les dispositions prévues à l'article 15 des statuts.

En cas de vacance de la présidence, l'élection d'un membre d'un Comité Directeur au poste de Président s'effectue à main levée, sauf si l'un des membres du Comité Directeur exige un scrutin à bulletin secret, à la majorité absolue des suffrages valablement exprimés et des bulletins blancs.

Si aucun candidat n'obtient la majorité des suffrages, un second tour est organisé entre les deux candidats arrivés en tête du premier tour. Si lors du premier tour, plusieurs candidats arrivent à égalité à la seconde place, ils sont tous autorisés à prendre part au second tour. Lors du second tour, le Président est élu à la majorité simple. En cas d'égalité au second tour, le plus âgé des candidats est déclaré Président.

# **ARTICLE 11. Le Bureau de l'AJEC**

## **11.1. Composition du Bureau**

Aussitôt après son élection, le Président propose les membres du Bureau de l'AJEC choisis au sein du Comité Directeur qui ratifie ce choix par un vote. L'élection s'effectue à

main levée, mais pourra être tenue à bulletin secret à la demande de l'un des membres du Comité Directeur. En cas d'égalité, la voix du Président est prépondérante.

Outre le Président, le Bureau comprend :

- Le(s) Vice-Président(s),
- le Secrétaire,
- le Trésorier,
- le Directeur général des tournois.

### **11.2. Fonction du Bureau**

Le Bureau est l'organe exécutif de l'AJEC. Il est chargé de la mise en application des décisions du Comité Directeur dans le cadre des orientations définies en Assemblée Générale. Il prend au jour le jour toutes les initiatives nécessaires pour assurer la bonne marche de l'AJEC.

Le Bureau peut être convoqué à tout moment par le Président sans formalité particulière.

### **11.3. Cohésion du Bureau**

Pour maintenir la cohésion indispensable au fonctionnement de l'AJEC, le Comité Directeur peut, sur proposition du Président, mettre fin aux fonctions d'un membre du Bureau ainsi que des Directeurs de tournois et des Présidents des Commissions s'il juge leur travail insuffisant ou non conforme aux objectifs de l'AJEC.

### **11.4. Le(s) Vice-Président(s)**

Le(s) Vice-Président(s) assiste en permanence le Président. Il le remplace dans ses fonctions en cas de vacance d'une durée inférieure à deux mois.

Un Vice-Président préside la Commission des Règlements.

### **11.5. Le Secrétaire Général**

Le Secrétaire Général assure, sous l'autorité du Président, le fonctionnement administratif officiel de l'AJEC, il veille notamment au respect du calendrier administratif. Il assure la diffusion des informations aux membres. Il établit les procès-verbaux des réunions du Comité Directeur et des Assemblées Générales.

### **11.6. Le Trésorier**

Le Trésorier tient la comptabilité de l'AJEC, encaisse les recettes et procède au règlement des dépenses ordonnancées par le Président. Il procède aux remboursements de frais prévus au présent règlement ou expressément accordés par le Président. Il prépare le rapport financier et le projet de budget avant chaque Assemblée Générale.

Le trésorier préside la commission des finances

## **SECTION 3 - Structure Administrative de l'AJEC**

### **ARTICLE 12. Organisation Administrative**

L'activité administrative de l'AJEC s'articule sur les membres actifs qui recevront les informations par le biais du CDE pour les abonnés, sinon par courrier postal ou électronique pour les autres.

## **TITRE 4. LES COMMISSIONS PERMANENTES**

### **ARTICLE 13. La Commission Technique**

**13.1.** La Commission Technique se compose de 7 membres au moins.

Le Directeur Général des Tournois propose les membres élus de la Commission. Cette proposition doit être approuvée par le Président de L'AJEC puis par le Comité Directeur conformément à l'article 9.7. du présent règlement.

Des chargés de mission peuvent être nommés par le Directeur Général des Tournois. Le Directeur Général des Tournois préside la commission Technique.

**13.2.** La Commission Technique a pour but :

- de contrôler toute la vie technique de l'AJEC ;
- d'assurer l'amélioration du niveau des joueurs français par l'établissement d'une politique échiquéenne sur le plan technique ;
- d'assurer la gestion technique de l'AJEC dans le cadre du budget voté par l'Assemblée Générale ;
- d'assurer la participation de la France dans les compétitions internationales et la sélection des joueurs français ; elle peut déléguer ses prérogatives à une Commission de Sélection composé de 4 membres proposés par le Directeur Général des Tournois ;
- de faire des propositions concernant le statut des joueurs de haut niveau ;
- de veiller à ce que les manifestations organisées dans le cadre des activités de l'AJEC respectent les règles d'application, les appellations officielles et les cahiers des charges de l'I.C.C.F. et de l'A.J.E.C. ;
- d'établir le Classement ;
- d'établir le Calendrier AJEC Officiel des compétitions ;
- de gérer la Direction des tournois et leur homologation ;
- de conseiller les Directeurs de Tournois qui feraient appel à elle ;
- d'établir un règlement pour les compétitions nationales, et de veiller à leur bonne organisation ;
- d'établir un règlement permettant d'accorder des titres d'Excellence et de Maîtres Nationaux.

**13.3.** Au sein de la Commission Technique, les décisions sont prises à la majorité des membres de la commission. Un quorum des 2/3 des membres est nécessaire pour la validité des décisions.

**13.4.** Les titres nationaux décernés par application des règlements sont officialisés le jour de l'Assemblée Générale Ordinaire de l'AJEC.

**13.5.** Indépendamment des décisions qu'ils sont amenés à prendre au cours d'une compétition, pour faire respecter les règles techniques du jeu, les Directeurs des tournois peuvent proposer à la Commission Technique les mesures disciplinaires prévues par l'article 16 du présent règlement. La commission Technique prononce les sanctions selon les dispositions des articles 16 et 17 du Règlement Intérieur.

#### **ARTICLE 14. La Commission des Finances**

La Commission des Finances est une commission permanente composée de 4 à 7 membres. Elle est présidée par le Trésorier.

La Commission des Finances a pour rôle de préparer le budget, de proposer les tarifs et d'étudier toutes les décisions à incidence financière.

Au sein de la Commission des Finances, les décisions sont prises à la majorité des membres de la commission. Un quorum des 2/3 des membres est nécessaire pour la validité des décisions.

#### **ARTICLE 15. La Commission des Règlements**

La Commission des Règlements est une commission permanente composée de 4 à 7

membres. Elle est présidée par un Vice-Président de l'AJEC.

La Commission des Règlements a pour rôle de veiller à l'application des Statuts et du Règlement Intérieur. Elle a en charge d'étudier et de proposer toutes les modifications des Statuts et du Règlement Intérieur.

La Commission des Règlements est seule compétente pour examiner les infractions aux Statuts ou au Règlement Intérieur. Elle prononce les sanctions selon les dispositions des articles 16 et 17 du Règlement Intérieur.

Au sein de la Commission des Règlements, les décisions sont prises à la majorité des membres de la commission. Un quorum des 2/3 des membres est nécessaire pour la validité des décisions.

## **TITRE 5. LE POUVOIR DISCIPLINAIRE**

### **ARTICLE 16. Les sanctions**

Les sanctions disciplinaires applicables aux membres actifs de l'AJEC doivent être choisies parmi les mesures ci-après:

- 1) Avertissement ;
- 2) Pénalités sportives ;
- 3) Suspension partielle ou totale ;
- 4) Radiation.

Les sanctions visées aux 2) et 3) peuvent être assorties du sursis.

La Commission Technique et la Commission des Règlements sont habilitées à prononcer les sanctions 1), 2) et 3).

Seul le Comité Directeur, saisi par l'une des commissions ou le Président, peut prononcer la radiation à la majorité de 2/3 des voix.

#### **16.1 Sanctions individuelles**

Est passible de sanction, tout membre actif qui :

- contrevient aux dispositions des statuts et règlements ;
- commet une faute contre l'honneur, la bienséance ou l'éthique.

En outre, est passible de sanction, tout dirigeant, qui

- aura commis une faute grave dans l'exercice de ses fonctions ou aura, par son comportement, cessé de s'en montrer digne ;
- aura, dans le cadre des activités échiquiennes, utilisé ses fonctions à des fins personnelles ou dans un but de lucre.

Tout dirigeant déchu de ses droits civiques doit démissionner de ses fonctions électives.

#### **16.2 Conséquences des sanctions**

Tout joueur suspendu ou radié ne peut disputer aucune partie officielle et aucun résultat de partie jouée contre lui ne saurait être homologué.

Tout dirigeant suspendu ne peut exercer aucune fonction dirigeante.

Tout membre actif sanctionné de suspension totale ne peut exercer aucun des droits conférés par l'affiliation.

### **ARTICLE 17. Instance d'appel**

Un membre de l'Association ayant été sanctionné peut faire appel devant le Comité Directeur qui prononcera alors un verdict définitif.

Pour un cas de radiation de l'Association, un joueur ou un membre du Comité Directeur peut alors interjeter appel auprès du Président. Cet appel est suspensif jusqu'à la prochaine Assemblée Générale qui prononcera alors un verdict définitif.



## GILLES MERCKY

### VAINQUEUR DU XIII<sup>e</sup> INTERREGIONAL

**V**ainqueur du 13<sup>ème</sup> interrégional, je me devais de faire un petit effort pour alimenter les chroniques de notre belle revue.

J'ai 38 ans et j'enseigne les mathématiques dans un collège, à Cagnes-sur-Mer où je réside (Eh oui il n'y a pas que notre cher président à adorer les échecs et maths !!). Je suis marié et j'ai une charmante petite fille de 4 ans Laura, qui me prend pas mal de mon temps.

Je joue à la pendule au club local depuis presque 20 ans avec notre cher ami Christophe Jaulneau (Tof pour les intimes) que je défie régulièrement. Mon classement Elo pendule tourne aux alentours de 1800 et est monté il ya deux ans à 1880.

J'ai commencé les échecs par correspondance en découvrant un peu par hasard cette forme de jeu dans un tournoi Europe-Echecs que j'ai d'ailleurs gagné. C'était en 1994 et depuis le virus ne m'a pas quitté ! Cette forme de jeu nécessitant beaucoup de temps et de disponibilité, je n'ai pas disputé énormément de parties, préférant la qualité des parties jouées au détriment de la quantité.

Au JPC, mes résultats sont encourageants puisque sur 56 parties disputées, je ne compte que 2 défaites (contre des joueurs également classés FIDE) et 11 nulles. J'ai d'abord joué par voie postale et j'ai découvert le jeu par e-mail lors de ce tournoi. Cela m'a tout de suite plu, délais raccourcis et plus besoin de courir à la poste, mais guetter le facteur et recevoir de beaux timbres a aussi ses charmes.

J'apprécie les échecs un peu sous toutes ses formes, puisque je n'hésite pas à disputer des blitz sur Internet. J'enseigne également les échecs à mon collège (diplôme d'animateur de la FFE) et je suis depuis peu arbitre de club.

Le JPC me demande pas mal de temps puisque je me sers de différents ouvrages en ma possession, de bases de données et de différents logiciels. Mon cerveau essayant par la suite de faire une synthèse de tous ces renseignements. Je ne fais bien sûr pas une confiance aveugle aux ordinateurs sachant pertinemment que dans certaines positions ils sont bien plus forts que Kasparov et que dans d'autres ils ne comprennent absolument rien ! Le tout étant de savoir lesquelles !

Actuellement je n'ai qu'une partie en cours contre un Letton, il est bon de temps en temps de s'accorder une petite pause pour pouvoir repartir de plus belle. Mes projets futurs sont de disputer un championnat de France et mettre une petite raclée à mon ami Tof dans un quart de finale de Coupe de France pour lequel je suis qualifié. Nous n'avons pas encore joué ensemble en JPC, ce sera l'occasion !

Parlons maintenant du 13<sup>ème</sup> interrégional : je voudrais d'abord remercier tous mes adversaires, forts sympathiques, avec lesquels je me suis parfois lié d'amitié durant ce tournoi, une mention spéciale pour Louis Burnier, grand humoriste, qui me racontait ses aventures de pêche un peu loufoques, à Jean-Paul Bibens pour sa belle carte de fin d'année ! et à Claude Cordonnier avec qui je partageais nos résultats "pendule" du week-end. Dommage aussi pour les abandons prématurés de Serge Dacquin et de Vincent Domergue qui ont un peu faussé le tournoi. Mes parties ont toutes été forts disputées et mes adversaires ont tous bien joué. J'ai eu beaucoup de chance : contre Louis Burnier je gagne sur une erreur de notation une position sensiblement égale et contre Jean-Luc Brège, je reçois une proposition de nulle dans une position qui ne me plaisait guère, inutile de dire que la proposition a vite été acceptée.

Gilles Mercky

#### **Dernière minute !!**

Notre ami Christophe Jaulneau ayant eu vent de l'amical défi de Gilles le relèvera lors d'un prochain match défi en Coupe de France et précise que la raclée promise restera une douce utopie... A suivre.



**XIII<sup>e</sup> INTERREGIONAL - 2002**  
**DEFENSE FRANÇAISE - C18**  
**Gilles MERCKY (2353) -**  
**Guy GAIDOT (2298)**

**1.e4 e6 2.d4 d5 3.♗c3 ♗b4**

Ce système de défense était déjà pratiqué dans les années 60 du 19<sup>ème</sup> siècle. Il mit longtemps à s'imposer. L'intérêt pour ce système augmenta dans les années 20 grâce aux nouvelles idées de Nimzovitch puis par la suite par celles de Botvinnik. Avec 3...♗b4 les Noirs attaquent indirectement le point e4 ; par rapport à 3...♗f6 qui avait le même objectif, ils évitent maintenant de se faire clouer par 4.♗g5 ou de perdre du temps après 4.e5. Comme le centre blanc sera de toute façon attaqué par c7-c5, l'échange en c3 affaiblit davantage la structure des pions blancs. Mais 3...♗b4 présente aussi des inconvénients : après l'échange pratiquement forcé du ♗b4, les Noirs obtiennent la paire de Fous et une supériorité sur les cases noires qui peut devenir dangereuse.

**4.e5**

La variante principale du système.

**4...c5**

Le coup le plus logique pour miner le centre des pions blancs.

**5.a3 ♗xc3+ 6.bxc3 ♗e7 7.♖g4**

Un coup particulièrement agressif qui vise le point faible g7. S'il y a une variante pour réfuter l'ouverture française Winawer, c'est certainement celle-ci (Nigel Short).

**7...0-0**

Une petite surprise agréable car je pratique également ce système avec les Noirs. Ayant trouvé dans ma base de données une partie de Guy joué contre Eric Ruch en 1993 sur cette variante, je m'attendais à 7...cxd4.

**8.♗d3**

Le coup le plus précis.

**8...f5**

La variante principale est ici 8...♗bc6.

**9.exf6 ♖xf6 10.♗g5 ♖f7 11.♜h5 g6**  
**12.♜d1 ♗bc6 13.♗f3 ♜f8**

13... c4 ? 14.♗e2 ♜f8 15.♜c1 ! ♗f5 16.h4 h6 avec avantage blanc.

**14.0-0 c4**

Seulement maintenant !

**15.♗e2 h6 16.♗d2**

Ici, il y avait plusieurs possibilités. Je pouvais jouer 16.♗h4, 16.♗e3, 16.♗e7 !? ou 16.♗c1. J'opte finalement pour 16.♗d2 !? car cette variante a été peu jouée dans la pratique et surtout, dans mon dernier ouvrage acheté, *Franzosisch Winawer* de Kindermann-Dirr (qu'il faut que je rentabilise !!) les auteurs indiquent un coup faux noté par un ? dans la partie Khachian-Rychagov sur cette variante.

**16...♗f5 17.♜c1 g5**

17...♜h7 !? était peut-être plus sûr. 18.♗e5 ♗e5 19.♜xe5 ♗d7 20.g4 ♗h4 21.f4 ♗c6 22.♗e3.

**18.♗e5 ♗xe5 19.dxe5 ♜c5?**

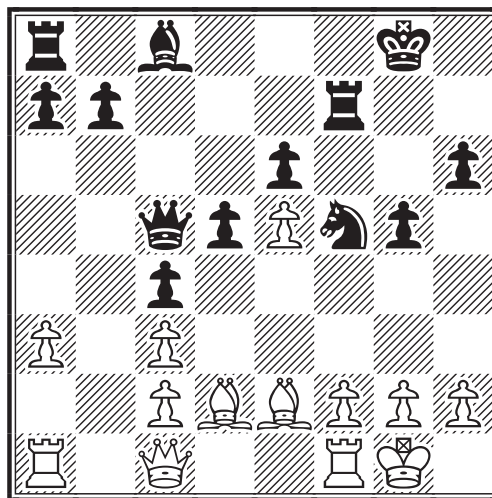

Et voilà que mon adversaire joue le coup faux mentionné dans mon ouvrage 19...♜g7 ! 20.♗h5 ! ♖f8 21.f4 g4 22.♜d1 g3 et la position est incertaine !

**20.g4 ♗e7**

20...♗h4 ? 21.♗g5 hxg5 22.♜g5 et les Blancs gagnent.

21. ♖e3 ♜c7

Si 21... ♜a5 22 f4 ! avec initiative.

22. f4

Il faut ouvrir les lignes pour rentabiliser la paire de Fous.

22... ♗g6 23. fxc5 ♜xf1+ 24. ♖xf1 ♗xe5 25. ♖e2 hxc5 26. ♖xc5 ♗f7

La position est ouverte et le Roi noir est tout nu !

27. ♜e3 e5?

Il fallait ici échanger le Cavalier contre le Fou et la position noire tenait encore. Par exemple : 27... ♗xc5 28 ♜xc5+ ♜g7 29. ♜e3=

28. ♖f6 b5?!

Essayant de profiter de la majorité à l'aile-Dame mais c'est déjà trop tard ! il fallait peut-être essayer 28... ♜b6 29. ♜xb6 axb6 30. ♜f2.

29. g5 ♖f5 30. ♜f1 ♖g6

Meilleur était 30... ♜d7.

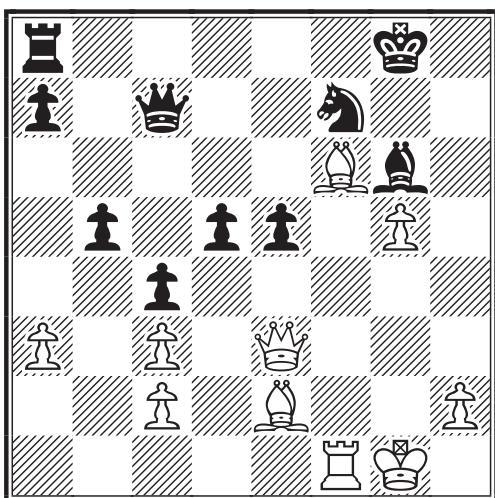

31. ♜h3!

Le coup gagnant , Il contrôle la colonne h et va permettre la manoeuvre ♖g4-f5 pour ensuite éventuellement pousser le pion g.

31... ♜c5+ 32. ♜f2 ♜xa3 33. ♖g4 ♜e8 34. ♖f5 ♖xf5 35. ♜xf5 1-0

### Coupe de France 99/5T/04 - 1999

#### DEFENSE OWEN - B00

Gilles MERCKY -

Philippe ANDRIEU

1.e4 b6 2.d4 ♖b7 3.♖d3 e6 4.♗f3 ♗f6 5.♜e2 c5 6.c3 ♖e7 7.0-0 ♗c6 8.a3 d6 9.b4 a6 10.♞d1 ♜c7 11.♖f4 cxd4 12.cxd4 b5 13.♗c3 0-0 14.♞ac1 ♜d7 15.e5 ♗h5 16.♖e3 f5 17.d5 ♗d8

17...exd5 18.♗xd5 ♖d8 19.♖b1! et la position blanche est une position de rêve pour un joueur d'attaque.

18. ♗xb5!

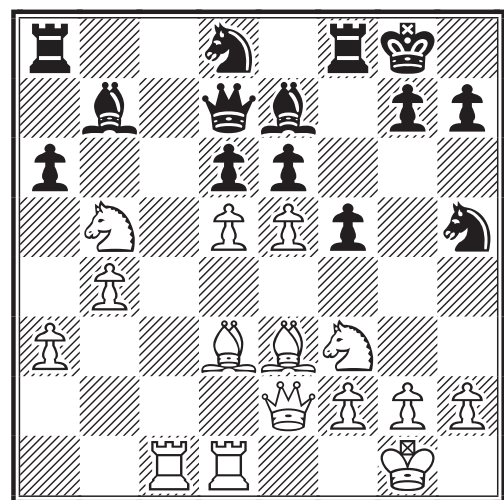

18...dxe5

18...axb5 19. ♖xb5 et la Dame est piégée. Seule échappatoire : 19... ♖a6 20. ♖xa6+- Les pions passés a et b appuyés par la paire de Fous rendent la défense très difficile.

19.dxe6 ♜e8 20. ♗xe5 ♗xe6 21. ♜a2 ♜h8 22. ♜xe6 axb5 23. ♜c7 ♖f6 24. ♜xf5 g6 25. ♜xh7+! 1-0

25. ♜xh7+ ♜xh7 26. ♜xh5+ ♜g7 27. ♜h6+ ♜g8 28. ♖xg6 +-

#### PRIX DE BEAUTÉ AJEC

Commentez même sommairement vos parties et envoyez les à :

**Jean-Marc YVINEC**  
14, rue François Lavielle  
50100 CHERBOURG  
FRANCE

Tout le monde peut participer. Aucune condition hiérarchique n'est requise. La partie doit simplement être belle et vivante.

# 70<sup>ème</sup> CHAMPIONNAT DE FRANCE - 2005

## BRUNO JOUAULT

Le 70<sup>ème</sup> championnat de France, millésime 2005, sera lancé prochainement. Si vous désirez participer à ce tournoi prestigieux, vous devrez au préalable vous inscrire avant le 30 avril 2004 auprès de Bruno Jouault, directeur de l'épreuve, et bien préciser les conditions de votre qualification (Cf. Article 1).

**Bruno JOUAULT**

6 bis, rue du Neubourg

27000 EVREUX

 [jouault.bruno@wanadoo.fr](mailto:jouault.bruno@wanadoo.fr)

### ARTICLE 1 QUALIFICATION

- Sont qualifiés d'office après candidature :
  1. Le dernier champion de France A.J.E.C.
  2. Le dernier champion de France F.F.E.
  3. Les derniers finalistes et demi-finalistes de la Coupe de France A.J.E.C.
  4. Le vainqueur d'un tournoi à cinq joueurs dont la moyenne des classements Elo A.J.E.C. était supérieure ou égale à 2200. Si ce chiffre s'avérait trop bas et entraînait trop de qualifiés, il serait revu à la hausse par la Commission technique.
- Les tournois terminés depuis plus de trois ans à la limite d'inscription ne sont pas pris en compte.
- Une victoire qualifie pour un seul championnat.
- Dans la limite des places restantes, des joueurs non qualifiés par la Commission de sélection, après candidature, en fonction de leur Elo A.J.E.C., afin d'atteindre un minimum de onze participants.
- La Commission de sélection détermine en outre le nombre de participants, 11, 13 ou 15, l'épreuve étant toutes rondes.
- Deux étrangers membres de l'Association peuvent être admis au maximum. En cas de victoire de l'un d'eux, c'est le premier Français qui est déclaré champion de France.
- Les membres de l'Association habitant à l'étranger sont admis.

### ARTICLE 2 INSCRIPTION

- L'inscription est gratuite et accessible à tous les adhérents.
- Les candidatures avec références, titre ou attestation doivent être envoyées au Directeur du Tournoi **avant le 30 avril 2004** (cachet de la poste ou date d'arrivée de l'e-mail faisant foi).
- Lors de son inscription, le joueur précise son mode de jeu préféré, postal ou e-mail.

### ARTICLE 3 ORGANISATION

- Le début du 70<sup>ème</sup> championnat de France est fixé au **15 mai 2004**. La fin de l'épreuve est fixée 18 mois plus tard, soit le **15 décembre 2005**.
- Le championnat se déroule selon le règlement des tournois A.J.E.C.
- Chaque partie entre deux joueurs ayant choisi l'e-mail se jouera suivant le règlement A.J.E.C. du jeu par e-mail. Toutes les autres parties se joueront par la poste suivant le règlement A.J.E.C. du jeu postal.

### ARTICLE 4 SYSTEME DE DEPARTAGE

- En cas d'ex-aequo pour la première place, les joueurs seront départagés dans l'ordre par le système Sonneborn-Berger puis par leur score entre eux. Si cela ne donne rien, c'est le joueur ayant réalisé la plus forte progression au classement qui sera déclaré vainqueur.

# RESULTATS NATIONAUX

## 69<sup>ème</sup> CHAMPIONNAT DE FRANCE 2004

### RESULTATS

18. Baudoin - Thimognier.....	0,5 - 0,5
19. De St-Germain - Thimognier...	0,5 - 0,5
20. De St-Germain - Baudoin.....	0,5 - 0,5
21. Sage - Baudoin.....	1 - 0
22. Tombette - Sage.....	0,5 - 0,5
23. Wagner - Tombette.....	0 - 1
24. Matisson - Tombette.....	1 - 0
25. Matisson - Baudoin.....	0,5 - 0,5
26. Bernard - Dieu.....	0,5 - 0,5
27. Baudoin - Tombette.....	1 - 0
28. Tombette - Lacoste.....	0 - 1
29. Baudoin - Chopin.....	0,5 - 0,5

### CLASSEMENT PROVISoire

1. P. Chopin (4).....	5,5
2. F. Sage (4).....	5
3. P. Tombette (4).....	3
4. J-F. Baudoin (5).....	3
5. D. Thimognier (8).....	2
6. B. Wagner (6).....	2
7. J-M. Barré (9).....	1,5
8. B. Dieu (9).....	1,5
9. J-M. Matisson (10).....	1,5
10. F. Lacoste (10).....	1,5
11. C. Bernard (10).....	1
12. G. De Saint-Germain (9).....	1
13. B. Hanen (10).....	0,5

( ) nombre de parties restantes.

Bruno Jouault



## MEMORIAL JACQUES JAUDRAN DEMI-FINALES

### GROUPE 1 :

45. Guidici,G - Lalanne,C.....	1 - 0
46. Lalanne,C - Picard,J.....	0 - 1
47. Aymard,M - Briet,M.....	0 - 1
48. Briet,M - Picard,J.....	1 - 0
49. Bruneau,M - Lalanne,C.....	1 - 0
50. Briet,M - Bruneau,M.....	0,5 - 0,5
51. Briet,M - Caprio,V.....	1 - 0
52. Caprio,V - Bruneau,M.....	0 - 1
53. Lalanne,C - Bobel,P.....	0 - 1
54. Lalanne,C - Briet,M...Arbitrage...	0 - 1
55. Picard,J - Guidici,G...Arbitrage...	0 - 1

### GROUPE 2 :

51. Vasseur,O - Clair,M .....	0 - 1
52. Bequerelle,P - Fleury,F.....	0,5 - 0,5
53. Nguyen,A - Clair,M.....	1 - 0
54. Clair,M - Giraudet,P.....	0,5 - 0,5
55. Vasseur,O - Symoens,D.....	1 - 0

### GROUPE 3 :

50. Schrader,E - Doudon,M.....	0,5 - 0,5
51. Moutardier,D - Le Clanche,J.....	1 - 0
52. Fietkau,A - Schrader,E.....	0 - 1
53. Josquin,C - Le Clanche,J.....	0 - 1
54. Vanoverveld,P - Cochet,F...Arb...	0 - 1
55. Schrader,E - Vanoverveld,P...0,5 - 0,5	
18. Schrader,E - Parisot,S.....	1 - 0

### GROUPE 4 :

48. Devocelle,L - Sanchis,A.....	0,5 - 0,5
49. Devocelle,L - Adeline,B.....	0,5 - 0,5
50. Noguera,S - Adeline,B.....	0 - 1
51. Boulet,B - Devocelle,L.....	0,5 - 0,5
52. Adeline,B - Muneret,M....Arb....	0 - 1
53. Delabarre,O - Adeline,B.....	1 - 0
54. Boulet,B - Adeline,B.....	0 - 1
55. Muneret,M - Noguera,S.....	1 - 0

Les parties soumises à arbitrage peuvent faire l'objet d'un appel, appuyé ou non de nouvelles analyses. Seuls les joueurs ayant effectué une demande de gain ou de nulle peuvent faire appel.

Les finales, jouées en double-ronde, sont constituées de :

### Finale A "au score" :

Pascal Becquerelle, Michel Bruneau, Franck Cochet, Olivier Delabarre, Philippe Girardot, Maurice Muneret, Alain Nguyen Legros et Jean-Louis Ricard. Moyenne Elo 2317.

### Finale B "à la performance" :

Bruno Adeline, Loïc Armand, Philippe Bobel, Bernard Boulet, François Fleury, Cyrille Josquin, Dominique Moutardier et Jean Picard. Moyenne Elo 2133.

Laurent Tinture

## TOURNOIS À CINQ JOUEURS

### NOUVEAUX TOURNOIS

5229 : e-mail, DT : P. Le Bled, moy Elo : 2210  
 J-C. Scilien, L. Cadillon, S. Morin, J. Felbinger, L. Soulages

5233 : e-mail, DT : J-M. Werbrouck, moy Elo : 1908  
 J. Marlier, P. Gerbaudo, M. Péricat, J. Flécher, J-P. Merot

5231 : postal, DT M. Guidoni, moy Elo : 1935  
 R. Mestdagh, R. Denisse, C. Lalanne, J-F. Pinto, L. Renouf

### RESULTATS

DT: M. Guidoni	✉ 5166 - Moy 1800		1	2	3	4	5	Pts	S.B	
	1	Denisse,R.	1850		1-½	0-1	1-1	1-1	6,5	16,5
	2	Antunes,G.	1745	0-½		1-½	1-1	1-1	6	12,5
	3	Réant, Y-M.	1850	1-0	0-½		0-0	1-1	3,5	9,5
	4	Berry,S.	1706	0-0	0-0	0-0		1-1	2	0
	5	Balzer,A.	1850	0-0	0-0	0-0	0-0		0	0

DT: M. Guidoni	✉ 5169 - Moy 2120		1	2	3	4	5	Pts	S.B	
	1	Alozy,F.	2129		½-1	1-1	1-1	0-1	6,5	23
	2	Scilien,J-C.	2066	½-0		1-½	1-1	1-1	6	16
	3	Doudon,M.	2172	0-0	0-½		1-1	1-1	4,5	9
	4	Dangauthier,J-P.	2153	0-0	0-0	0-0		1-1	2	2
	5	Mauney,M.	2081	1-0	0-0	0-0	0-0		1	6,5

DT: P. Le Bled	✉ 5213 - Moy 1981		1	2	3	4	5	Pts	S.B	
	1	Saville,W.	1850		1-½	1-1	1-1	1-1	7,5	19,5
	2	Pichelin,P.	2068	0-½		1-0	½-1	1-½	4,5	13,75
	3	Noël,R.	1934	0-0	0-1		0-1	1-1	4	10,5
	4	Flécher,J.	1995	0-0	½-0	1-0		0-½	2	7,25
	5	Giraudet,P.	2056	0-0	0-½	0-0	1-½		2	5,25

Pierre Le Bled

### CHAMPIONNATS RÉGIONAUX

#### Erratum:

Voici la grille finale réactualisée du 14<sup>ème</sup> championnat régional Champagne-Ardennes, Alsace, Lorraine qui ne change rien au niveau du classement général.

Louis Burnier

Champagne-Ardennes, Alsace, Lorraine						
N°	Joueur	1	2	3	4	Pts
1	B.Flster		1½	1	2	4½
2	G.Beck	½		1½	1	3
3	S.Parizot	1	½		1	2½
4	P.Perron	0	1	1		2

# RESULTATS TOURNOIS INTERNATIONAUX PAR ÉQUIPES DENIS ROZIER

## 6<sup>èmes</sup> Olympiades Féminines ICCF - Préliminaires (L.C.C.O. VI, Prel.) - Section 1

\*\*\*\*\*



Pour l'équipe de France, du très bon avec le magnifique résultat de Mme Jacqueline Roos au 1<sup>er</sup> échiquier et hélas du moins bon avec le forfait de D.Legall au 4<sup>ème</sup> échiquier. On ne peut que regretter cette défection qui a énormément nuit quant au résultat final de l'épreuve. Les 3 premières équipes, Slovaquie, Lettonie et Brésil sont qualifiées pour la finale.

N°	L.C.C.O.VI - Sl	1	2	3	4	5	6	7	8	Pts	%
1	Slovaquie		2½	2	3	2½	3½	3	3½	20	71,4
2	Lettonie	1½		2½	3	2	3	3	3½	18½	66,1
3	Brésil	2	1½		2	2½	3	3½	3½	18	64,3
4	Russie	1	1	2		2	2	2	2	12	42,9
5	France	1½	2	1½	1		2½	1½	1½	11½	41,1
6	Roumanie	½	1	1	2	1½		2	3½	11½	41,1
7	Yougoslavie	1	1	½	1	1½	2		1½	8½	30,4
8	Pays-Bas	½	½	½	1	2½	½	2½		8	28,6

N°	Echiquier 1	Pays	1	2	3	4	5	6	7	8	Pts	S.B
1	J. Roos	FRA		½	1	½	1	1	1	1	6	
2	T. Rateu	BRS	½		½	1	½	1	1	½	5	
3	A. Cimina	LAT	0	½		1	½	½	½	1	4	
4	N. Popov	YUG	½	0	0		½	1	½	1	3½	10
5	I. Minescu	ROM	0	½	½	½		0	1	1	3½	8,75
6	Z. Hagarova	SLK	0	0	½	0	1		1	1	3½	8
7	C. Bruinenberg	NLD	0	0	½	½	0	0		½	1½	
8	S. Starodumova	RUS	0	½	0	0	0	0	½		1	

N°	Echiquier 2	Pays	1	2	3	4	5	6	7	8	Pts	S.B
1	H. Amorim	BRS		1	0	1	1	½	½	1	5	
2	M. Mojica de Leon	SLK	0		½	½	½	1	1	1	4½	
3	I. Friedite	LAT	1	½		½	0	½	½	1	4	12
4	G. Hang	ROM	0	½	½		½	½	1	1	4	9
5	M. Raimondi	FRA	0	½	1	½		1	0	0	3	
6	Jovanovic/Milicic	YUG	½	0	½	½	0		0	1	2½	
7	R. Idrisova	RUS	½	0	½	0	0	0		0	1	4,5
8	A. v.d. Giessen	NLD	0	0	0	0	1	0	0		1	3

N°	Echiquier 3	Pays	1	2	3	4	5	6	7	8	Pts	S.B
1	M. Sycova	SLK		½	½	1	1	½	1	1	5½	15,25
2	N. Zubritskaya	RUS	½		½	½	1	1	1	1	5½	14,25
3	M. Malahovska	LAT	½	½		½	1	½	1	1	5	
4	I. Simonsen	BRS	0	½	½		0	1	1	1	4	
5	S. Roynet	FRA	0	0	0	1		0	½	1	2½	
6	J. Popovic	YUG	½	0	½	0	0		0	1	2	
7	A. Schol-Grin	NLD	0	0	0	0	½	1		0	1½	
8	R. Ungureanu	ROM	0	0	0	0	0	0	1		1	

N°	Echiquier 4	Pays	1	2	3	4	5	6	7	8	Pts	S.B
1	E. Chorvatova	SLK		1	½	½	1	1	1	1	6	17,75
2	A. Goldmane	LAT	0		1	1	½	1	1	1	5½	14,5
3	O. Zimina	RUS	½	0		½	½	1	1	1	4½	
4	H. Schut	NLD	½	0	½		½	½	1	1	4	
5	M. Rodrigues	BRS	0	½	½	½		½	1	1	4	
6	E. Mihai	ROM	0	0	0	½	½		1	1	3	
7	M. Matanovic	YUG	0	0	0	0	0	0		1	1	
8	D. Legall	FRA	0	0	0	0	0	0	0		0	

## TOURNOIS ICCF INDIVIDUELS

### ERIC RUCH

#### EMAIL MASTER CLASS:

##### RÉSULTATS

#### EM/M/185

1. Eric Gorge (FRA) 2291 8/10 ; 2. M. Medl (AUT) 2200 8 ; 3. H. Bohnke (GER) 2047 6,5 ; 4. M. Klejner (BRA) 2308 6 ; 5. J. Feco (SVK) 2279 5 ; 6. B. Benko (SLO) 2295 5 ; 7. C. Giobbi (ITA) 2293 4,5 ; 8. S.V. Gromov (Rus) 2200 4,5 ; 9. M.P. Shchebenyuk (RUS) 2284 4 ; 10. C. Parisi (ITA) 2236 ; 11. P. Brendel (ENG) 2200 1.

Félicitations à Eric Gorge qui se qualifie pour une demi-finale du championnat du monde.

#### EM/M/201

1. K. Kameneckas (LTU) 2269 8,5/10 ; 2. O. Vodep (AUT) 2194 6,5 ; 3. J. Florian (GER) 2200 6 ; 4. G. Baier (GER) 2334 5,5 ; 5. P. Hoogervorst (NED) 2128 5,5 ; 6. M. Wurschner (SVK) 2295 5 ; 7. J. Rodriguez Rey (ESP) 2320 5 ; 8. N. Bensiék (GER) 2371 4,5 ; 9. R. Cento (ITA) 2228 3,5 ; 10. Loïc Lamy (FRA) 2165 3 ; 11. R.A. Haag (USA) 2081 2.

##### NOUVEAUX TOURNOIS

EM/M/240 : Eric Noire.

EM/M/255 : René Roelens & Jean-Pierre Sonnet.

EM/M/246 : Philippe Bobel.

EU/EM/M/016 : François Sage & Fabrice Lorin.

#### EMAIL HIGHER CLASS:

##### RÉSULTATS

#### EM/H/090

1. A. Uberos Fernadez (ESP) 2053 6/6 ; 2. M.A.R. Silva (BRA) 2148 4 ; 3. L. Hesselberg (DEN) 2037 3,5 ; 4. J. Geus (NED) 2127 3,5 ; 5. Paul Gambini (FRA) 1971 2 ; 6. C. Hibbard (ENG) 2165 1,5 ; 7. P. Bringsken (GER) 2024 0,5.



### EM/H/091

1. B. Morales Pecino (ESP) 2060 5/6 ; 2. R. Vercammenr (BEL) 2000 4,5 ; 3. M. Stein (GER) 2000 4 ; 4. M. Blake (ENG) 1942 3,5 ; **5. Jacques Garat (FRA) 2210 2,5** ; 6. C.R. Carbajal (ARG) 1946 1,5 ; 7. J. Rehder (GER) 2000 0.

### EM/H/092

**1. François Lacoste (FRA) 2000 5/6** ; 2. R. Homont (GER) 2000 4,5 ; 3. Z. Wilk (POL) 2000 3,5 ; 4. W. Kund (AUT) 1970 3,5 ; 5. V. Zelovic (NED) 2000 2,5 ; 6. A.A. Sheretyuk (UKR) 2000 2 ; 7. Miss K.J. Hurley (ENG) 1963 0.

Félicitations à François Lacoste qui se qualifie pour un tournoi de classe M.

### EM/H/096

1. W. Ryseck (GER) 2000 5/6 ; 2. W. Detela (AUT) 2000 4,5 ; 3. E. Holuba (AUT) 1997 3,5 ; 4. P. Sandrucci (ITA) 2027 2,5 ; **5. Roger Druon (FRA) 2103 2,5** ; 6. M.A. Zumbado (CRC) 2019 2 ; 7. M. Jakobsson (SWE) 2075 1.

### EM/H/100

1. T. Neuer (GER) 2000 5,5/6 ; 2. S. Hansen (DEN) 2005 4,5 ; **3. Patrice Papin (FRA) 1999 4** ; 4. P. Rabsch (GER) 2000 3,5 ; 5. M. Noack (GER) 2091 2,5 ; 6. G. Hughes (ENG) 1586 1. ; 7. B.L. Overly (USA) 1917 0.

### EM/H/102

1. J.B.H. de Glopper (NED) 2169 5/6 ; 2. P. Bringsken (GER) 1999 4 ; 3. E. Holuba (AUT) 2036 4 ; 4. I. M. da Silva (BRA) 2062 2,5 ; 5. A. Simanowski (GER) 1976 2,5 ; 6. F.M. Tan (MAS) 2000 1,5 ; **7. Roger Druon (FRA) 2014 1.**

### NOUVEAUX TOURNOIS

EM/H/120 : Roger Druon

EM/H/127 : Joseph Flecher

EM/H/121 : Vincent Schaeffer

EU/EM/H/011: Vincent Schaeffer

EM/H/126 : Pierre-Jean Millet Lacombe

EU/EM/H/012: Pierre Giraudet

### EMAIL OPEN CLASS:

#### RÉSULTATS

### EM/O/126

1. A.J. Anderson (USA) 1800 5,5/6 ; 2. J. Niziolek (POL) 1800 5 ; 3. U. Petzinna (GER) 1800 3 ; 4. O. Funke (GER) 1800 3 ; 5. S. Curry (ENG) 1800 2,5 ; 6. H-D Hutcheson (IRL) 1800 2 ; **7. S. Fombonne (FRA) 1800 0.**

### NOUVEAUX TOURNOIS

EM/O/148: Yann Catois.

EM/O/153 : François Caruel.

EM/O/149 : Alain Didillon

### ANNONCE: Demi-finales du championnat du monde 2004

L'AJEC dispose de **quatre places** réservées à des joueurs français pour participer aux demi-finales du championnat.

La commission de sélection a établi la procédure de sélection de ces places réservées à l'AJEC, dont l'une est attribuée au dernier Champion de France connu et les trois autres ouvertes à tous les membres de notre association (la procédure de sélection est téléchargeable depuis le site internet de notre association et ceux qui n'y auraient pas accès peuvent s'adresser à moi pour l'obtenir).

Les joueurs devront me faire parvenir leur acte de candidature **avant le 30 avril 2004**, en indiquant clairement le mode de transmission préféré (**postal ou email**).

La commission de sélection désignera les joueurs retenus vers **le 15 mai** et transmettra les noms à l'ICCF (en fonction du nombre de candidats inscrits, les demi-finales pourraient débiter **entre juillet et novembre 2004**).

Eric RUCH  
Délégué ICCF.

Mémorial Antonio Roura - B																				
N°	Joueur	Pays	1	2	3	4	5	6	7	8	9	10	11	12	13	14	15	16	17	Pts
1	H.Pedersen	DEN		½	1	½	½	1	½	½	1	1	½	½	1	1	1	½	1	12
2	G.Ruggieri Laderchi	ITA	½		0	½	1	½	1	½	1	1	1	1	1	½	½	1	1	12
3	G.Siviero	ITA	0	1		½	0	½	½	1	½	1	½	1	1	1	½	1	11	
4	J.D.Rhodes	ENG	½	½	½		½	½	½	½	½	½	½	1	½	1	1	1	1	10½
5	M.Gorzina	SLO	½	0	1	½		½	½	1	½	0	½	1	½	1	½	1	1	10
6	J.Vaclav	SLK	0	½	½	½	½		0	½	½	½	½	1	1	1	1	1	1	10
7	M.Horvat	SLO	½	0	½	½	½	1		½	0	1	1	½	½	½	½	1	1	9½
8	L.Tinture	FRA	½	½	0	½	0	½	½		½	1	1	1	½	½	½	½	1	9
9	D.Salter	IRL	0	0	½	½	½	½	1	½		0	1	½	1	½	½	1	1	9
10	Lde Carlos Arregui	ESP	0	0	0	½	1	½	0	0	1		½	½	0	1	1	1	1	8
11	A.Sanchez Rodenas	ESP	½	0	½	½	½	½	0	0	0	½		0	1	½	1	½	1	7
12	J.Martello	ARG	½	0	0	0	0	0	½	0	½	½	1		½	½	1	1	1	7
13	A.L.Milber	ARG	0	0	0	½	½	0	½	½	0	1	0	½		1	½	½	1	6½
14	P.C.Brencher	ENG	0	½	0	0	0	0	½	½	½	0	½	½	0		1	1	1	6
15	A.P.Guido	ARG	0	½	0	0	½	0	½	½	½	0	0	0	½	0		½	1	4½
16	A.Souto	ARG	½	0	½	0	0	0	0	½	0	0	½	0	½	0	½		1	4
17	L.F. Arditi Rocha	ARG	0	0	0	0	0	0	0	0	0	0	0	0	0	0	0	0		0

Catégorie V - Moy. Elo : 2360 - Normes : SIM 11½/16 - MI 10½/14

#### RESULTATS PARTIELS

Belle performance de notre ami Stéphane Goerlinger qui doit encore réaliser ½ point sur 2 dans ce tournoi pour obtenir une norme de GMI !! Bonne chance !

Mémorial Christoffel - Section "blue"																			
N°	Joueur	Pays	1	2	3	4	5	6	7	8	9	10	11	12	13	14	15	Pts	R
1	W.Zugrav	OST		½	½	1	½	1	1	½	½	½	1	½	1	1	1	10½	0
2	R.Boger	NOR	½		1	½	½	1	1	1	½		½	½	1	½	1	9½	+1
3	S.Goerlinger	FRA	½	0		1	½		½		½	1	½	1	1	1	1	8½	+2
4	J-M.Weber	LUX	0	½	0		1	½	½	½	½	½	½	1	1	1	1	8½	0
5	A.Bamsley	ENG	½	½	½	0		½	½		½	½	1	1	1	1	½	8	+1
6	H-J.Hofstetter	GER	0	0		½	½		½	½	½	½	1	1	½	1	1	7½	+1
7	D.Olofsson	SVE	0	0	½	½	½	½		½	½	½	½	1	½	1	1	7½	0
8	J.Aldrete Lobo	MEX	½	0		½		½	½			1	½	1	1	1	½	7	+3
9	H-J.Wunderlich	GER	½	½	½	½	½	½	½			½	½			½	1	6	+3
10	G.Cardelli	ITA	½		0	½	½	½	½	0	½		1	0		1	1	6	+2
11	P.Hugentobler	SWZ	0	½	½	½	0	0	½	½	½	0		½	0	½	1	5	0
12	M.Möschinger	SWZ	½	½	0	0	0	0	0	0		1	½		½	½	1	4½	+1
13	I.Schütt	GER	0	0	0	0	0	½	½	0			1	½		½	1	4	+2
14	H.B.Sarink	NLD	0	½	0	0	0	0	0	0	½	0	½	½	½		1	3½	0

Catégorie XI - Moy. Elo : 2506 - Normes : GMI 9/14 - SIM 7/14 - MI 6/14

## RENCONTRE AMICALE FRANCE - CANADA

La rencontre amicale contre le Canada vient d'être lancée et sera disputée sur 28 échiquiers. Malgré les efforts de nos amis canadiens, ceux-ci n'ont pas réussi à trouver plus de joueurs pour disputer cette rencontre. C'est bien dommage car cela aurait permis à davantage de nos représentants de prendre part à ce match amical.

Ce furent en tout 44 joueurs de l'AJEC qui ont postulé, ce qui montre l'intérêt de nos adhérents pour ce type de rencontre. La prochaine est en préparation et ne devrait pas tarder à être annoncée (je vous rappelle que la procédure de sélection prévoit de privilégier les non-sélectionnés pour la future rencontre).

Je remercie également les joueurs qui se sont portés candidats pour le poste de capitaine. Il en fallait un et c'est Loïc Lamy qui a été désigné par le comité de sélection. Mais que les autres ne se découragent par, leur tour viendra...

FRANCE				CANADA	
Nom - Prénom	ELO	N°	ELO	Nom -Prénom	
BAUDOIN, Jean-François	2355	1	2342	LABONTE, Richard	
MI BANET, Jean	2474	2	2320	MAURER, Serge	
POUPINEL, Michel	2310	3	2307	DEIDUN, Joseph Sr.	
NEGRE, Albert	2333	4	2290	BRISTOL, Mike	
LORIN, Fabrice	2260	5	2259	DAKER, W. R.	
LAMY, Loïc	2250	6	2240	HRYNTW, Michael	
LITIQUE, Michel	2294	7	2231	PRYSTENSKI, Arthur	
MAUMEY, Marc	2217	8	2230	SMITH, Dr Colin M.	
CHARPENTIER, Denis	2200	9	2226	DEIDUN, Joe Jr.	
LE PENNEC, Hervé	2287	10	2216	AKWEI, Loving	
POTAUX, Olivier	2093	11	2203	ROSENHEK, Marvin	
GAELENS, Freddy	2166	12	2182	SCHELLEMAN, Fred	
BOUQUET, Claude	2272	13	2157	de BREYNE, Victor	
PRIETO, Michel	2037	14	2133	STONE, John	
SEVESTRE, Frédéric	2075	15	2130	MIGICOVSKY, Manuel	
DIENER, Jean-Denis	2076	16	2118	MARCHANT, Murray S.	
LALANNE, Claude	2070	17	2065	JORGENSEN, Axel E.	
CORBIN, Luc	1920	18	2055	DUFOUR, Michael	
MERGNY, Serge	2006	19	2052	TAYLOR, Bob	
PERICAT, Marc	1850	20	2022	SLADEK, Vas	
ZAJAC, Stéphane	1938	21	1906	FORTIN, Michel	
FOESSEL, Marcel	1875	22	1897	ZEHR, Leonard	
MUSSEAU, Thierry	1857	23	1869	ST-LOUIS, Peter	
CARUEL, François	1846	24	1865	BERUBE, Simon	
NOEL, Roger	1758	25	1756	THOMPSON, Edward	
TRIN, Marcel	1850	26	1700	PROCHERA, John	
DUVAL, Jacques	1766	27	1576	SELBY, Robin	
HERBIN, Jacques	2388	28	2268	WOLDMO, Ashbjorn	

*En italique, le classement ELO national.*

Ne soyez pas surpris par le fait que les joueurs français ne soient pas classés dans l'ordre naturel des Elo, car il a fallu tenir compte du mode de transmission préféré des joueurs (postal ou email) pour apparier au mieux les différents échiquiers.

Eric RUCH  
Responsable des rencontres amicales par équipes.

# North Atlantic Team Tournament V : La France remporte le NATT V !!

ERIC RUCH

L'équipe de France vient de remporter le NATT V, la plus prestigieuse et difficile rencontre par équipes après les Olympiades et le championnat d'Europe par équipes.

Il s'agit d'un résultat exceptionnel qui consacre l'excellente performance de nos équipes, qui disputent actuellement la finale des Olympiades XIV et sont qualifiées pour la première fois pour la finale du championnat d'Europe.

Ce résultat viendra rejoindre au " Hall au Fame " de l'AJEC, ceux de nos prestigieux devanciers qui ont écrit les plus belles pages de l'histoire de notre association, en premier lieu desquelles je citerai la victoire de notre équipe dans la Coupe Latine Europe-Amérique II, équipe composée de MM. Feroul, Lemaire, Miclot, Grizou, Vinot, Cichard, Rogemont, Sarran, sans oublier le capitaine Michel Lecroq.

## L'histoire du NATT

La première édition de la coupe Nord-Atlantique a débuté le 1<sup>er</sup> février 1980 entre les équipes du Canada, de la France, de la Grande-Bretagne, de l'Irlande, de l'Islande, de l'Espagne et de trois équipes des Etats-Unis. La compétition était disputée sur 8 échiquiers. L'équipe de France était constituée de C. Bernard (remplacé par Emberger), C. Miclot, B. Berriot (sans doute en culottes courtes à l'époque...), A. Garcia, A. Viaud, P. Evrard, P. Belluire, R. Criton sous le capitanat de F. Aloyz.

Le classement final fut le suivant :

1)	Angleterre	42,5 / 64
2)	Islande	38,5 / 64
	Espagne	38,5 / 64
4)	USA 2	35,0 / 64
<b>5)</b>	<b>France</b>	<b>34,0 / 64</b>
6)	Canada	32,0 / 64
7)	USA 3	25,0 / 64
8)	USA 1	21,0 / 64
9)	Irlande	13,5 / 64

MM. Garcia et Viaud décrochèrent des normes de MI ICCF

Le NATT II, organisé par l'Angleterre et l'Ecosse, a débuté le 1<sup>er</sup> Avril 1985. Le format de l'épreuve est quasiment celui que nous connaissons aujourd'hui puisque les équipes actuelles y participent à l'exception de la Norvège. L'équipe de France était composée de F. Chevaldonnet, E. Savostianoff, A. Dobrinine, J-M. Masurel, A. Lelièvre, P. Belluire, F. Farcy, et H. Pinson. M. Maumey était le capitaine de l'équipe. La France y décroche une très belle deuxième place. F. Chevaldonnet et E. Savostianoff y décrochent deux normes de M.I. ICCF.

Le classement final de NATT II fut le suivant :

1)	Angleterre	44,5 / 72
<b>2)</b>	<b>France</b>	<b>40,0 / 72</b>
3)	USA	39,5 / 72
4)	Canada	38,5 / 72
5)	Portugal	38,0 / 72
6)	Ecosse	37,5 / 72
7)	Islande	36,5 / 72
8)	Espagne	32,0 / 72
9)	Irlande	31,0 / 72
10)	Pays-de-Galles	22,5 / 72

Le NATT III, débuté le 1<sup>er</sup> juillet 1990, s'est joué entre les 11 équipes actuelles et sur 10 échiquiers. L'équipe de France était composée de J.M. Masurel, S. Vinot, J. De Lagontrie, A. Wallyn, J.L. Maurel, P. Danzanvilliers, A. Negre, V. Goasdoue, O. Troffiguer et J. Derouineau. Le capitanat était toujours assuré par M. Maumey.

Le résultat final est décevant pour l'équipe de France :

1)	Angleterre	65,0 / 100
2)	Norvège	60,5 / 100
4)	Canada	58,5 / 100
4)	Islande	57,0 / 100
5)	Ecosse	55,5 / 100
6)	USA	54,5 / 100
<b>7)</b>	<b>France</b>	<b>54,0 / 100</b>
8)	Espagne	50,0 / 100
9)	Irlande	36,0 / 100
10)	Portugal	33,5 / 100
11)	Pays-de-Galles	25,5 / 100

Malgré tout, S. Vinot décroche son titre de M.I. ICCF et O. Troffiguer obtient une norme.

Le NATT IV (1996-2000) fut une grande désillusion pour l'AJEC et notre équipe n'a manqué la dernière marche du podium que suite à une décision plus que discutable (Voir CDE n°502 de décembre 2000). L'équipe de France était composée de N. Larrouy, D. Bouchez, P. Tombette, J. De Lagontrie, P. Verdier, M. Ménétrier, D. Rozier, F. Weyand, C. Robeson et B. Sireta.

P. Tombette décroche déjà une norme de MI au 3<sup>ème</sup> échiquier.

Le classement final confirme une nouvelle victoire de l'équipe anglaise :

1)	Angleterre	64,5 / 100
2)	USA	59,5 / 100
3)	Canada	56,0 / 100
<b>4)</b>	<b>France</b>	<b>55,0 / 100</b>
5)	Norvège	51,5 / 100
6)	Ecosse	51,0 / 100
7)	Islande	49,0 / 100
8)	Portugal	48,5 / 100
9)	Espagne	43,0 / 100
10)	Irlande	40,5 / 100
11)	Pays-de-Galles	30,5 / 100

Ce n'est donc pas un mince exploit d'avoir été la première équipe à battre l'invincible Angleterre. Et, signe du destin sans doute, l'abandon du joueur portugais qui nous donnait la victoire finale dans ce tournoi, est arrivé le 2 décembre, l'Austerlitz de l'AJEC !!

### NATT V : les forces en présence

Le NATT V, organisée par la British Federation for Correspondence Chess (B.F.C.C.), fut dédiée à John F. Cleeve. 110 joueurs répartis sur 10 échiquiers par équipe appartiennent aux 11 fédérations qui y participent depuis la troisième édition : l'Angleterre, le Canada, l'Ecosse, l'Espagne, la France, l'Irlande, l'Islande, la Norvège, le Pays-de-Galles, le Portugal et les U.S.A.

Par rapport à N.A.T.T. IV, cette édition s'est caractérisée par un très haut niveau avec 5 S.I.M. et 12 M.I. présents. En face, nous avons affaire à quelques poids lourds : par exemple les Canadiens A. Ugge (2505, S.I.M.) au 1<sup>er</sup> échiquier, A. De Vriendt (2486, M.I.) au 3<sup>ème</sup>, l'Anglais R.J. Savory (2512) au 4<sup>ème</sup>, pour ne citer qu'eux.

Mais aussi le M.I. F.I.D.E. D. Kopec (U.S.A, 2447) joue au 2<sup>ème</sup> échiquier (n'est-ce pas Philippe !)

Je pense que pour un tournoi de ce type, il est remarquable que tous les échiquiers permettaient d'obtenir des normes de MI, que 8 échiquiers sur 10 permettaient d'obtenir des normes SIM et que les deux premiers échiquiers permettaient d'obtenir des normes de GMI. Cela montre le niveau d'ensemble extrêmement relevé du tournoi.

Pourtant avec une moyenne Elo de 2348, l'équipe de France ne se trouvait qu'en 6<sup>ème</sup> position par rapport aux équipes étrangères, et nous n'étions clairement pas favoris en face de certaines fortes équipes comme l'Espagne (qui a confirmé en terminant sur le podium), l'Angleterre (décevante), les USA (sur le podium).

Moyenne ELO par pays

Pays	Moyenne ELO	Rang
Irlande	2278	10
Islande	2382	4
USA	2413	3
France	2320	6
Angleterre	2422	2
Ecosse	2285	9
Pays-de-Galles	2165	11
Canada	2376	5
Espagne	2434	1
Norvège	2288	8
Portugal	2299	7

### **NATT V : l'équipe de France**

L'équipe française était composée de la manière suivante :

Ech. n° 1 : Eric Ruch,	Elo ICCF = 2490, Capitaine
Ech. n° 2 : Philippe Tombette,	Elo ICCF = 2464 M.I.
Ech. n° 3 : Alain Rogemont,	Elo ICCF = 2381 M.I.
Ech. n° 4 : Jean De Lagontrie,	Elo ICCF = 2370
Ech. n° 5 : Michel Pellisseri,	Elo ICCF = 2352
Ech. n° 6 : Gilles Guidici,	Elo AJEC = 2392
Ech. n° 7 : Jean-Michel Dijon,	Elo ICCF = 2096
Ech. n° 8 : Laurent Tinture,	Elo ICCF = 2371
Ech. n° 9 : Maurice Muneret,	Elo ICCF = 2258
Ech. n° 10 : Olivier Coclet,	Elo ICCF = 2305

Philippe Tombette au deuxième échiquier est un habitué des bonnes performances et il est récompensé dans ce tournoi par une norme de GMI et une première place à son échiquier (8/10).

Alain Rogemont s'est déclaré déçu de sa performance, 3,5/10 et il pouvait légitimement espérer davantage. Ce n'est sans doute que partie remise...

Jean De Lagontrie est un habitué de ce type de tournoi et il est lui aussi récompensé d'une excellente prestation (7/10 et première place à son échiquier) par une norme de SIM et un titre de MI décerné lors du dernier congrès à Ostrava. Une revanche par rapport à l'édition précédente où une sordide affaire d'arbitrage avait privé la France du podium.

Michel Pellisseri réalise une très bonne performance au cinquième échiquier

en décrochant sa première norme de MI.

Gilles Guidici est l'une des révélations de ce tournoi. Je lui laisse la parole :

*" Incroyable !! Tout d'abord, j'ai été sélectionné dans cette équipe sans avoir de classement ICCF. La confiance accordée par le comité de sélection m'a motivé pour obtenir ce résultat qui est pour moi exceptionnel (et le restera pour un bon moment, à mon avis). Pourtant, tout ne fut pas facile. Un tournoi de catégorie IV pour un premier tournoi important avec des joueurs talentueux crédités de classements ELO éloquentes. Au départ du tournoi, jamais je n'aurais imaginé pouvoir obtenir une norme. Peut-être, cet état de grâce s'explique-t-il par le fait que dans la précédente édition, ce fameux 6<sup>ème</sup> échiquier était tenu par notre GMI Manuel Ménétrier. Dans le NATT IV, il avait réalisé le score parfait de 10/10 ! Je ne voulais pas paraître ridicule par rapport à sa prestation. Sans égaler sa performance, je m'en suis sorti plutôt bien avec un résultat final de 8/10 (+ 6, = 4), la première place sur mon échiquier et deux normes de MI et SIM, on croit rêver ! Le tournoi s'est déroulé dans de bonnes conditions, sans souci majeur, hormis quelques difficultés rencontrées avec le joueur portugais. Le joueur norvégien, très sympathique, me disait que c'était la 4<sup>ème</sup> fois qu'il échouait dans sa conquête d'une norme de MI et, à chaque fois d'un demi-point ! Rageant ! Heureusement pour lui, il vient d'obtenir dernièrement le titre dans le Cht. D'Europe individuel. Pour le reste, que du bonheur !! "*

Jean-Michel Dijon est une autre révélation ! A l'échiquier 7, arborant fièrement son ELO de 2096, 200 points sous la moyenne de l'échiquier, il termine premier avec 7/10 et y réalise une norme de MI ! Un authentique exploit ! Je lui laisse la parole (propos recueillis au début de l'épreuve):

*"Né en avril 1963, marié et papa d'une petite Valentine de 3 ans, je travaille aux impôts. (Pas par vocation, je vous rassure.)*

*J'ai commencé à jouer aux échecs en club en 1980 par l'intermédiaire de la FSGT. Depuis 1990, je joue avec le club de BRON (région lyonnaise) en Nationale III ou IV selon les années. En 1985, j'ai découvert le jeu par correspondance à travers Europe-Echecs, puis quelques années plus tard avec l'AJEC.*

*J'ai participé à plusieurs tournois de première division sans jamais faire mieux que second. Mais ces tournois m'ont permis de rencontrer nombre d'adhérents de notre association et plus particulièrement 2 futurs Champions de France dont 1 est devenu GMI. Je veux parler de Messieurs LEOTARD et HORCHMANN. Ces rencontres se sont soldées par quatre défaites mémorables mais ô combien instructives. Je mesure à quel point je suis loin du très haut niveau.*

*Dans le NATT V, j'étais remplaçant et j'ai profité du désistement de notre ami WEYAND pour intégrer l'équipe au septième échiquier. Compte tenu de mon faible classement et du fort niveau de mes adversaires, j'espère ramener quand même quelques points au TEAM FRANCE.*

*D'autre part, je suis supporter de l'ASVEL et aussi un adepte d'une potion magique bien française qui a pour doux nom: VIN. Si notre équipe termine sur le podium, un grand cru de Bordeaux sera débouché!*

*J'attends un très grand cru !!!"*

A l'échiquier 8, nous avons une valeur sûre de l'AJEC, Laurent Tinture, qui assure avec 5,5/10.

Au 9<sup>ème</sup> échiquier, Maurice Muneret termine avec 6,5/10. Excellent résultat qui le place deuxième à son échiquier. Je lui laisse également la parole :

*"Je suis âgé de 56 ans, marié et j'ai une fille.*

*Je travaille dans une grande banque française et, de par ma profession, j'ai été amené à déménager à plusieurs reprises : après 10 années passées à Paris (1966-1976), Nantes (presque 7 ans), Cannes, Toulouse (10 ans) puis Marseille (2 ans ½) et actuellement*

Montpellier, depuis 4 ans.

*J'ai découvert le jeu d'échecs tardivement, à 21 ans, lorsque je résidais en "Foyer de Jeunes Travailleurs" à Clichy-sur-Seine en proche banlieue parisienne.*

*Je joue par correspondance à l'AJEC depuis octobre 1984.*

*J'ai également joué "à la pendule" à partir de 1985 à l'Echiquier Toulousain, où j'ai pu croiser notre GMI par correspondance, le Dr Bergeraser. Mon expérience à la pendule demande à être approfondie, et je me prépare à relever ce défi dans quelques années, quand j'aurais un peu plus de temps disponible !*

*Depuis avril 2000, je joue aussi par e-mail, ayant saisi l'occasion du "Premier Tournoi AJEC-Email 2000".*

*Ce mode de transmission m'a immédiatement séduit par sa rapidité et sa simplicité (j'ai encore le souvenir de France-Ukraine par voie postale débuté le 1<sup>er</sup> décembre 1989, avec 2 parties nulles en 17 et 20 coups achevées plus de 3 ans après, le 12 décembre 1992 !!).*

*Je participe également à la Coupe Latine Europe-Amérique 4 par e-mail (Echiquier 5) pour laquelle j'ai eu deux grandes surprises : la première d'être retenu dans l'équipe pour ce beau tournoi, et la seconde de réaliser une norme de MI avec un score de 6 points sur 9 avec une dernière partie à terminer (perdante, malheureusement, mais enrichissante sur plusieurs plans !).*"

Enfin au 10<sup>ème</sup> échiquier, Olivier Coclet a réalisé une très grande performance (6/10) dans des circonstances difficiles et une période où sa charge de président ne lui laissait que peu de temps disponible.

Enfin votre serviteur au premier échiquier réalise une prestation moyenne (4,5/9 et une partie en cours...) sur un échiquier très homogène où le vainqueur termine à 6/10.

La clef du succès : pas de grosses défaillances, les "piliers" qui assurent et des "jeunes" aux dents longues qui rayent l'échiquier et obtiennent des performances impressionnantes !!

Et surtout une ambiance remarquable dans l'équipe tout au long de la compétition. Et comme dit Gilles : rien que du bonheur !

Je voudrais enfin rendre hommage à tous les capitaines des équipes adverses et à l'organisation anglaise qui fut quasiment parfaite. Le Directeur de Tournoi Trevor Crepper a du abandonner en cours de tournoi, pour raison de santé et fut remplacé au pied levé par Alan Rawlings ! Tous les problèmes inhérents à cette lourde machine qu'est le NATT furent rapidement réglés et toujours dans un profond respect mutuel !

Eric RUCH  
Capitaine Victorieux !

Ci-après, quelques morceaux choisis de ce tournoi mémorable.

Chers amis,

Lorsque vous envoyez un courrier demandant une réponse en retour à l'un des dirigeants, veuillez avoir l'obligeance de joindre à votre envoi une enveloppe pré-affranchie et pré-adressée. Bien peu d'entre eux demande des remboursements de frais d'envoi et il semblerait souhaitable qu'une activité bénévole ne devienne pas d'une façon exagérée une source de désagréments financiers.

En vous remerciant de votre compréhension.

Le Comité Directeur



NATT 5 - 4<sup>ème</sup> échiquier - 2001

DEFENSE BENONI - A65

José Salvador FIGUERAS (POR) (2333) -  
Jean DE LAGONTRIE (FRA) (2370)

1.d4 ♖f6 2.c4 c5 3.d5 e6 4.♗c3  
exd5 5.cxd5 d6 6.e4 g6 7.♕b5+

Un coup qui se joue plutôt après 7.f4 ♗g7.

7...♗fd7

Donnant la possibilité à mon adversaire de revenir dans la variante principale du système Taïmanov par 8.f4, mais visiblement il préfère des voies moins explorées.

8.♕f4 ♖b6

8...♖e7 9.♗f3 ♗g7 (9...a6 10.e5 axb5  
11.♗xb5 ♖a6 12.0-0 dxe5+-) 10.0-0 0-0  
11.♕d3 a6 12.a4 ♖e8 13.♖b3 h6  
(13...f6) 14.♕g3±

9.♗ge2

9.e5 ♗g7 10.♖e2 dxe5 (10...0-0 11.♗a4  
♖d8 12.e6 fxe6 13.♕xd6 exd5 14.♕xf8  
♗xf8 15.♗c3?! ♖a5 16.♖c1 a6 17.♕d3  
d4 18.♕c4+ ♖h8 19.♖e8 dxc3 20.bxc3  
♖c7-+ R. Freimanis - A. Wojkiewicz,  
Riga 1979) 11.♕xe5 0-0 12.♕xg7 ♖xg7  
13.♗f3 a6 14.♕d3 ♗f6 15.0-0 ♗g4∞;  
9.♖e2 ♗g7 10.♗f3 (10.e5) 10...a6  
11.♕d3 0-0 12.0-0 ♖c7 13.a4 ♗f6  
14.e5 dxe5 15.♕xe5 ♖d8∞

9...a6 10.♕a4 ♗g7 11.0-0 0-0 12.f3

12.♕c2!?

12...c4+

12...♗e5 13.♕c2 ♖d8 (13...♖c7)  
14.♖d2 b5 15.a3 ♗bd7 16.b3 ♖e8  
17.♕h6 ♗f6 18.♕d3 ♗b7 19.♖a2 ♖b8∞

13.♖h1 ♖xb2 (voir diagramme colonne suivante).

Toute la question est de savoir si le pion est empoisonné. 13...♗c5 14.♕c2 ♗bd7  
15.♖b1 ♗e5 16.b3 ♖d8 17.♕xe5 cxb3  
18.♕xg7 bxc2 19.♖xc2 ♖xg7 20.♗a4  
♗xa4 21.♖xa4 ♖g8C

14.♕xd6

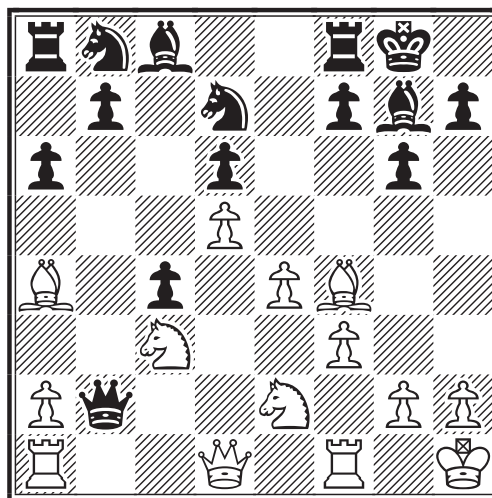

Acceptant de donner deux pièces mineures pour une Tour et un pion, avec un pion passé central en compensation. 14.♖b1!? ♖a3 15.♖c1 ♖xc1 16.♖fxc1 ♗e5 17.♕xe5 ♕xe5 18.♕c2 ♗d7 19.♖b4 ♗c5 20.♖xc4 b5 21.♖b4 f5

14...♕xc3 15.♖b1 ♖d2 16.♖c1

16.♕xf8!? ♗xf8 17.♖c1 ♖xd1 18.♖fxd1  
♗e5 19.♖xc4 ♗bd7 20.♖c2 ♕d6  
21.♖dc1 ♗b6=

16...♖xc1

16...♕a5?! 17.♕xf8 ♗xf8 18.♖xc4 ♗bd7  
19.♖fd1 ♗e5  
A) 20.♖d4!? ♖xa2 21.♗f4 ♖a3 22.♖xe5  
♖xa4 23.♖a1 ♖b3 24.♖e8 ♖b5  
25.♖xb5 axb5 26.d6 b6∞ (26...♖a6)  
B) 20.♖xd2?! 20...♗xc4 21.♖d4 b5  
22.♕b3 ♕b6 23.♖d3 ♗e5 24.♖dd1 ♕b7  
25.h3 ♖c8 26.♖h2 ♗fd7=

17.♖fxc1 ♗g7 18.♕xf8 ♕xf8  
19.♖xc4 ♗c5 20.♕c2

20.♖bc1!? ♕d7

20...♗bd7

Jouable immédiatement : 20...b5!?

A) 21.♖c3 ♗bd7 22.a4 bxa4 23.♖e3  
♕d6 24.♗d4 f6 25.♗c6 ♗e5 26.♖c3 a3  
27.♗a5 ♗b7 (27...♕b7!?) 28.♗xb7 ♕xb7  
29.♕a4 (29.♖xb7 a2) 29...♖c8 30.♖xc8+  
♕xc8-+  
B) 21.♖d4 21...♗bd7 22.g3 ♗e5 23.♖f1  
(23.♖g2 ♗g7) 23...♕h3 24.♖f2 ♗b7  
25.♖d1 ♕c5-+

## 21.f4

21.♞d4 ♘g7 (21...b5 Voir 20...b5).  
 22.♞dd1 ♘e5 23.♞g1 ♘d7 24.♘d4 ♞c8  
 25.h3 ♘c4 26.♞b3 ♘a3 27.♞bc1 b6  
 28.f4?! ♘xe4 29.♞xc8+ ♘xc8 30.♘c6  
 ♞f8-+ ; 21.a4!?

## 21...b5= 22.♞d4 ♘g7 23.e5 g5

23...♞b7?! 24.♞c1 ♞d8 25.♞dd1 ♘b6  
 26.d6 ♘c4  
 A) 27.a4 g5 28.axb5 axb5 29.♞b1 ♘a3  
 30.♞bc1 gxf4 31.♞f5 (31.♞xh7+ ♞xh7  
 32.♞xc5 f3 33.♘d4 fxg2+ 34.♞g1 ♘c4  
 35.♞c7 ♘xe5 36.♘xb5 ♘a5 37.♞xf7+  
 ♞g6 38.♞e7 ♞f3-+) 31...♘c4 32.♘d4 f3  
 33.♘xf3 ♞xf3 34.gxf3 ♘xe5 35.d7 ♘b3  
 36.♞b1 ♘d4 37.f4 ♘xf5 (37...♘g7  
 38.♞d3 h6-+) 38.fxe5 ♘xe5-+  
 B) 27.♞b3!? 27...♘xb3 28.axb3 ♘e3  
 29.♞d2 ♘xg2 30.♞c7 ♞a8 31.♞g1 ♘xf4  
 32.♘xf4 ♘xe5 33.♘h3 f6 34.♞a7 ♞f3  
 35.♞xa6 b4 36.♘f2 ♞c3=

## 24.g3 ♘b6 25.♞g1 ♘g4 26.♘c3

26.♞f2 ♞d8 27.♞bd1 gxf4 28.gxf4 h5  
 29.a4 (29.♞b3 ♞f8) 29...♘bxa4  
 30.♞xa4 ♘xa4 31.♞c1 ♘b6 32.♞c6  
 ♘xd5 33.♘c3 ♞e6 34.♞c5 ♞f8  
 35.♞cxd5 ♞xd5 36.♞xd5 ♞xd5  
 37.♘xd5 a5 38.♘c3 a4-+

## 26...h5

26...♞c8 27.♞e1 h5 28.♘e4 ♘xe4  
 29.♞xe4 f6 30.♞g2 fxe5 31.fxe5 ♞e8  
 32.♞de4 ♘c4 33.e6 ♞f5 34.♞4e2 ♞c3  
 35.♞c1 ♞d3 36.♞xc3 ♞xe2 37.♞f2 ♞g4  
 38.h3 ♞f5 39.♞f1 ♞g7=

## 27.♘xb5?!

27.♘e4!?

## 27...axb5-+ 28.♞xb5 ♘ca4

28...♘bd7 29.a4 ♞e2 30.♞b1 ♞a5  
 31.♞f2 ♞a6 32.♞e3 ♞f8-+

## 29.♞db4 gxf4 30.gxf4 ♞h6 31.♞f2

31.♞b3 ♞d7 32.♞xb6 ♘xb6 33.♞xb6  
 ♞xf4 34.♞b7 ♞a4 35.♞xa4 ♞xa4 36.d6  
 ♞a8 37.♞b5 ♞g7 38.♞f2 ♞g6 39.♞f3  
 ♞xh2 40.♞e4 f6 41.exf6 ♞xd6 42.♞d5  
 ♞a6 43.♞b1 ♞xf6 44.♞h1 ♞g5-+

## 31...♞g7 32.♞xa4 ♘xa4 33.♞c4 ♞a6 34.a3 ♘b6 35.♞cb4

Proposant nulle..., des fois que...

## 35...♘xd5

35...♘c8 était valable aussi.  
 36.a4 ♘e7 37.♞c5 37.a5 ♘g6 38.♞g3  
 ♞e2 39.♞c5 h4+ 40.♞f2 ♘xf4 41.♞xf4  
 ♞xf4 42.♞xe2 ♞xe5 43.h3 ♞d4-+ ou  
 37...♘g6 38.♞g3 ♞xf4+ 39.♞xf4 ♘xf4  
 40.♞xf4 ♞xa4+ 41.♞g5 ♞e4 42.d6  
 ♞xe5+!-+

## 36.♞xd5 ♞xa3 37.♞dd4 ♞f3+ 38.♞e1 ♞g6 39.♞a4 ♞e6 40.♞e2 ♞h3 41.♞f2 ♞xh2+ 42.♞g3

42.♞g1 ♞c2 43.♞a3 ♞f5 44.♞h3 ♞g4  
 45.♞a3 ♞f8-+

## 42...♞c2 43.♞d8 ♞c3+ 44.♞f2 ♞f5 45.♞h8 ♞xf4 46.♞xh5+ ♞g4 47.♞h6?!

Le clouage est illusoire.

## 47...♞c2+ 0-1

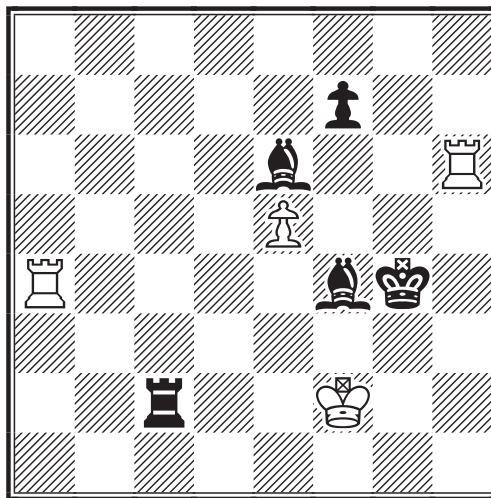

Abandon, car les Blancs doivent au moins céder une qualité pour échapper au mat : par exemple : 47...♞c2+ 48.♞e1 ♞f3 49.♞a3+ ♞g2 50.♞h4 (50.♞d1 ♞c1+ 51.♞e2 ♞c4+ 52.♞d3) 50...♞c1+ 51.♞e2 ♞c4+ 52.♞d3 ♞xd3+ 53.♞xd3 ♞xe5 54.♞h5 f6 55.♞e4 ♞e1+ 56.♞f5 ♞h1-+

Jean De Lagontrie

**NATT 5 - 7<sup>ème</sup> échiquier - 2001**  
**DEFENSE EST-INDIENNE - E81**  
 Steve SAUNDERS (CAN) (2430) -  
 Jean-Michel DIJON (FRA) (2096)

1.d4 ♖f6 2.c4 g6 3.♗c3 ♕g7 4.e4 d6  
 5.f3 0-0 6.♕g5

Beaucoup moins joué que 6. ♕e3.

6...a6 7.♖d2 ♗c6 8.♗ge2 ♜b8 9.d5  
 ♗e5 10.♗d4

Jusqu'à présent Steve et moi suivions la théorie. Après quelques heures d'analyses, les positions issues de 10...c5 ne me convenaient pas. J'ai donc tendu un piège "psychologique" en jouant le pion c d'une seule case. En effet, compte tenu de la différence d'Elo en faveur de mon adversaire, je pensais qu'il voudrait punir cette pseudo bévue. C'est ce qui arriva !

10...c6 11.f4 cxd5 12.fxe5?! dx5  
 13.♕xf6 exf6 14.♗b3 d4 15.♗d5 f5  
 16.exf5 ♕xf5 17.g3

17.0-0-0?? ♖xd5!!

Après 17.♕e2 b5 18.0-0, le Roi aurait été à l'abri, bien que les Noirs possèdent une excellente compensation pour la pièce investie.

17...b5 18.♗a5 ♖d6 19.♖b4

Les Blancs pensent ralentir l'attaque des Noirs après l'échange des Dames, mais il n'en sera rien.

19...♖xb4+ 20.♗xb4 e4

Les 2 pions passés des Noirs commencent leur marche en avant, alors que la cavalerie blanche piétine à l'aile-Dame en quête de matériel.

21.♗ac6

Demandez à un logiciel ce qu'il "pense" de cette position. L'esprit humain a encore une bonne marge avant que les "puces" comprennent quelque chose à ce genre de situation.

21...d3 22.♗xb8 ♜xb8

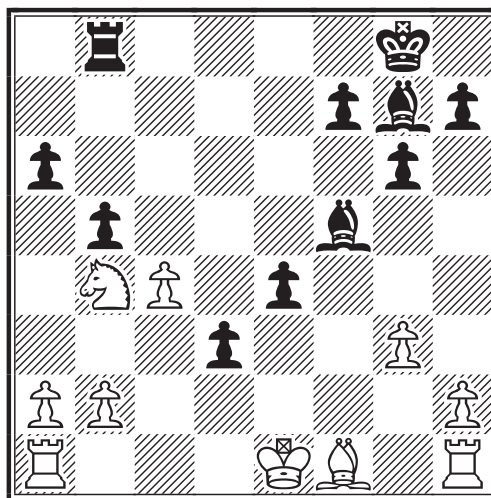

Faisons une pause, et dressons un bilan de la position.

1) Les Blancs ont joué 9 coups de Cavalier sur 22, les 2 Tours et le Fou blancs sont encore dans les starting-blocks : à croire qu'ils ne savent pas que la partie a commencé ! Sans parler de leur Roi resté au centre et qui voit arrivé avec effroi 2 pions noirs affamés et réclamant vengeance.

2) Du côté noir, une paire de Fous surpuissante, 2 pions passés liés et avancés, une Tour prête à intervenir sur les colonnes d ou e et enfin un Roi bien à l'abri, permettent de considérer l'avantage noir convaincant.

23.c5

Les Blancs se procurent aussi un pion passé. 23.♗xa6 ♜c8!

23...♕xb2 24.♜b1 ♕c3+ 25.♖f2

25.♖d1 ♕g4+ 26.♖c1 d2+ 27.♖c2 ♕xb4  
 28.♕g2 d1♖+ 29.♜hxd1 ♕xd1+  
 30.♖xd1 ♜d8+ 31.♖c2 ♜d4--+

25...e3+! 26.♖f3 ♜d2 27.♕e2 ♜e8  
 28.♗xa6 ♕e4+

28...h5

A) 29.♖g2 ♕e4+ 30.♖h3 g5  
 A1) 31.g4 f5 32.gxh5 (32.gxf5 ♕xf5+  
 33.♖g3 ♕e5+ 34.♖g2 ♜f8) 32...g4+  
 33.♖g3 ♕e5+ 34.♖h4 ♕f3--+

A2) 31.♕xh5 31...♕f5+ 32.♕g4 ♕xg4+  
 33.♖xg4 e2--+

B) 29.♕xb5! 29...♕g4+ 30.♖g2 ♜e7  
 31.h3 e2 32.hxg4 e1♖ 33.♜bxe1 dx1♖  
 34.♜xe1 ♜xe1 35.gxh5 gxh5 36.c6 ♕e5

29. ♖f4 ♗g2 30. g4 ♜e4+ 31. ♖g3

31. ♖g5 ♖g7 32. ♖h4 g5+ 33. ♖g3 ♗xh1  
34. ♜xh1 (Cette position est un peu supérieure pour les Noirs à celle de la partie).

31... ♗xh1 32. ♜xh1 ♞e6 33. ♖f3  
♞xa6 34. ♗xb5 ♞xa2 35. ♖xe3

35. c6 ♗d4 36. ♗d3 ♞a3 37. ♖e2 ♞c3  
38. ♗e4 ♖f8-+

35... ♞a5 36. ♖d3 ♗e5 37. ♖c4  
♗xh2 38. c6 ♗f4 0-1

Les Blancs abandonnent. Cette victoire me permet avec 7/10 de réaliser une norme de MI dans ce magnifique tournoi qu'est le NATT.

Jean-Michel Dijon

**NATT 5 - 7<sup>ème</sup> échiquier - 2001**  
**DEFENSE SICILIENNE - B22**

**Jean-Michel DIJON (FRA) (2096) -**  
**John VIVANTE-SOWTER (ENG) (2397)**

1. e4 c5 2. c3 ♗f6 3. e5 ♗d5 4. d4  
cxd4 5. cxd4 e6 6. ♗f3 b6 7. ♗g5!?

Je voulais éviter les positions issues des suites avec ♗c3 qui entraînent un pion arriéré en c3, tout en gardant la possibilité d'occuper la colonne c.

7... ♖c7 8. ♗bd2 h6 9. ♞c1 ♗c6

Ce clouage va se révéler très ennuyeux pour les Noirs.

10. ♗e3

Après avoir provoqué un affaiblissement du roque noir, le Fou rentre à la maison pour soutenir d4 et garder un œil sur f4.

10... ♗b7 11. a3 a5

Afin d'éviter l'expansion blanche sur l'aile-Dame par b4, mais un développement rapide par ♗e7 puis 0-0 semble plus logique.

12. ♗e4 ♗e7 13. ♗d3 ♗xe3 14. fxe3  
♗a6?

Les Noirs craignent la puissance du Fou d3 sur la diagonale b1-h7, mais après l'échange, la Tour noire va se retrouver hors-jeu.

15. ♗xa6 ♞xa6 16. 0-0 0-0?

Le Roi noir devait rester au centre, même si le jeu noir est difficile. Après le roque le plan des Blancs est simple : l'attaque à l'aile-Roi en profitant de l'éloignement des forces noires.

17. ♗fd2 d5

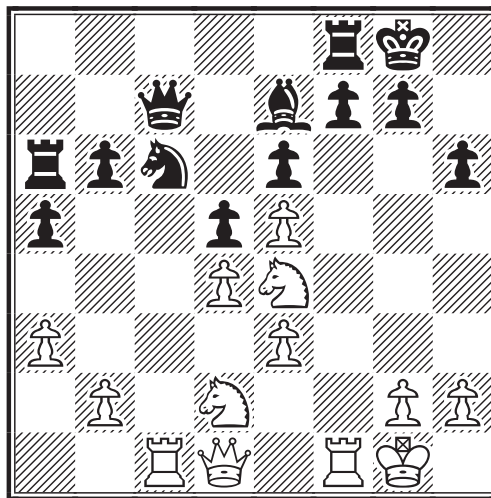

18. ♗f6+!!

Mon adversaire m'a avoué n'avoir pas vu ce coup.

18... ♗xf6

18... gxf6 19. ♖g4+ ♖h7 20. exf6 ♞g8  
21. ♖e2+-

18... ♖h8 19. ♖g4 avec attaque.

19. exf6 g6 20. ♞f3 ♖h7 21. ♞h3 ♞h8  
22. e4 ♖d6

22... dxe4 23. ♖g4+-

23. ♖g4 ♖g8 24. e5

Les Noirs n'ont aucun contre jeu, la Tour a6 doit se demander ce qu'elle fait là et le Roi pourra appeler à l'aide, ses troupes n'auront pas le temps de le secourir.

24... ♖d7 25. ♗f3 ♞a8 26. ♖f4 h5  
27. g4 ♖f8 28. gxh5 ♞c8 29. hxg6!!  
♞xh3 30. ♗h4! 1-0

Les Noirs abandonnent. Il aurait pu suivre  
30... fxg6 31. ♖h6+ ♖g8 32. ♖xg6+ ♖h8  
33. f7 ♖xf7 34. ♖xf7

Jean-Michel Dijon

**NATT 5 - 6<sup>ème</sup> échiquier - 2001**  
 Cecilio HERNAEZ (ESP) (2345) -  
 Gilles GUIDICI (FRA) (2276)

Position après 27.g4

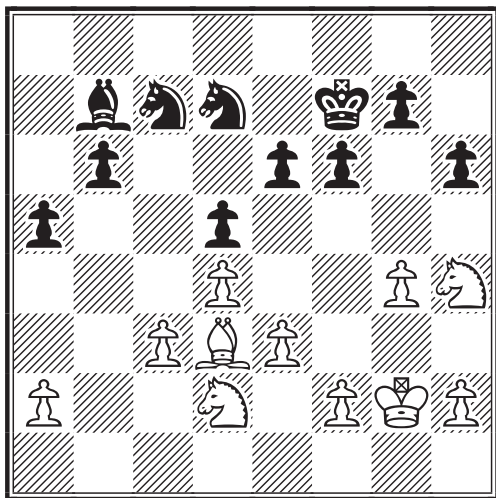

Après avoir dominé le milieu de partie, les Blancs proposent le partage du point. Il était tentant d'accepter car j'avais beaucoup souffert pour arriver à cette position sensiblement égale. Notre capitaine, Eric Ruch nous avait demandé de nous accrocher dans nos parties contre nos poursuivants immédiats, l'Espagne et l'Angleterre. Bien que la nullité dans cette partie m'assure ma première norme de MI, je décidais de continuer...

**27...♖c6**

...en ayant cependant quelques idées pour embarrasser mon adversaire. En jouant ce 27<sup>e</sup> coup, j'avais déjà longuement analysé les nombreuses variantes jusqu'à mon 35<sup>e</sup> coup et bien vu que ce fameux 35<sup>e</sup> coup serait une sacrée surprise pour mon ami espagnol.

**28.♜g3 ♗b5**

Vise l'élimination du pion c, garant par la suite d'une poussée intéressante des pions a et b.

**29.c4 ♗d6 30.f4!**

Un coup très actif. Un rapide survol des parties de mon adversaire m'avait convaincu de sa grande qualité de jeu dans les finales.

**30...dxc4 31.♗xc4**

31.♖xc4 ♗xc4 32.♗xc4 ♖d5--+

**31...♗xc4 32.♖xc4 b5 33.♖d3**

33.♖b3 a4 34.♖c2 ♖d5 35.a3 ♗b6= suivi de 36...♗c4

**33...b4 34.e4**

34.f5!? ♖d5 35.fxe6+ ♗xe6 36.♖f5 a4 37.♗f3 ♗b6 38.♖xe6+ ♜xe6 39.e4 ♗c4 40.d5+ ♜d6--+

**34...a4 35.♗f3**

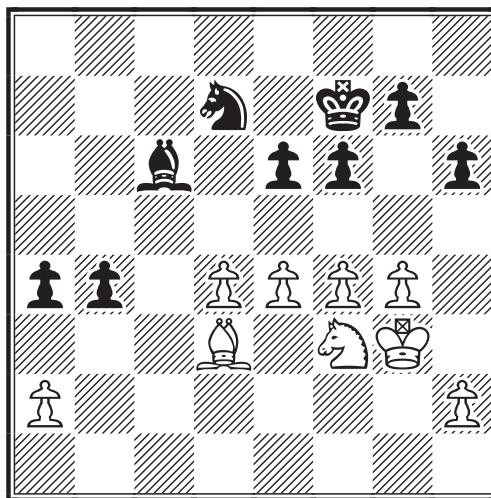

**35...f5!!**

J'éprouve toujours autant de plaisir à constater partie après partie que l'Homme a encore de beaux jours dans le JPC. Donner un pion pour l'initiative et un avantage positionnel durable échappe complètement aux logiciels échiquiens. Pour nous humains, le plan est pourtant simple : se rendre maître de la diagonale a2-g8 afin d'appuyer l'avancée des pions a et b.

**36.gxf5**

36.exf5!? Etonnement, ce coup pose beaucoup plus de difficultés pour concrétiser.

36...♖d5

A) 37.♖b5 ♗b6 38.♗e5+ ♜f6 39.fxe6 a3 40.f5 ♖xa2--+

B) 37.♖b1 exf5 38.gxf5 b3 39.axb3 ♖xb3 40.♗d2 ♖d5 41.♗e4 ♗b6 42.♗c3 ♜f6 43.♜f2 a3 44.♜e3 ♖b3 45.♜d2 ♗d5!--+

C) 37.fxe6+37...♜xe6 38.♖b1 ♗b6

C1) (39.♗e5 ♖xa2! 40.♖xa2+ b3--+

C2) 39.g5 hxg5 40.♗xg5+ ♜e7 41.♗e4 ♗c4 42.♖d3 ♖xe4 43.♖xe4 b3 44.axb3 a3--+

C3) 39.♖d2 39...♗c4 40.f5+ (40.♗xc4 ♗xc4 41.♗c2 a3 42.♗b1 ♖d5 43.h4 ♖xd4 44.g5 ♖c3-+) 40...♖d6 41.♗xc4+ ♗xc4 42.♗c2 b3 43.axb3 ♗xb3 44.♗b1 ♖d5-+

**36...exf5 37.e5**

37.♗c4+ ♖e7 38.d5 ♗b6 39.dxc6 ♗xc4 40.♗d4 fxe4 41.f5 ♗d2 42.♖f4 b3-+ 37.d5 ♗b7 38.♗e5+ ♖e7 39.♗xd7 fxe4!-+

**37...♗d5**

Voilà, le Fou est enfin bien placé.

**38.♗xf5 ♗b6 39.♗b1**

Le meilleur coup. 39.e6+ ♖f6 40.♗b1 ♗c4 41.♗e5 ♗xe5 42.fxe5+ ♖xe6 43.♖f4 ♗xa2-+

**39...♗c4 40.♗c2**

40.♗e1 ♗d2 41.♗c2 (41.♗d3 ♗xa2 42.♖f2 b3 43.♖e3 ♗b1 44.♗c4+ ♖e7 45.♗d3 ♗a3 46.♗g8 ♗c2+ 47.♖e4 a3!-+) 41...a3 42.♗d3 b3 43.♗xb3 ♗xb3-+

**40...♗xf3! 41.♖xf3 ♗d2+ 42.♖e3 b3 43.♗xb3+□**

43.a3 ♗c4+ 44.♖d3 bxc2 45.♖xc2 ♗xa3+-+

**43...♗xb3**

Le Cavalier est imprenable car si 44.axb3 a3!

**44.♖e4**

44.a3 ♖e6 45.♖e4 ♗d2+ 46.♖d3 ♗b1-+ ou 44.d5 a3 45.f5 ♗c1-+

**44...a3 45.♖d5 ♗c1 46.♖c6 ♖e8!**

Une dernière petite finesse qui conclue la partie. 46...♖e7 laisserait encore un peu d'espoir d'arnaquer. 47.♖c7 ♗xa2 48.d5 ♗c3 49.d6+ ♖e6 50.f5+ ♖xe5 51.d7 a2 52.d8♖ a1♖ et il peut toujours exister des possibilités d'annuler en trouvant un échec perpétuel.

**47.♖b5**

Bien que la position soit sans espoir, mon adversaire continue encore quelques coups.

**47...♗xa2 48.♖a4 ♗c3+ 49.♖xa3 ♗b5+ 50.♖b4 ♗xd4 51.♖c4 ♗f5 52.♖d5 ♖e7 53.♖e4 ♖e6 0-1**

**NATT 5 - 6<sup>ème</sup> échiquier - 2001  
DEFENSE BENONI - A65  
Douglas ECKERT (USA) (2385) -  
Christopher WILLIAMS (ENG) (2455)**

**1.d4 ♗f6 2.c4 g6 3.♗c3 ♗g7 4.e4 d6 5.f3 0-0 6.♗g5 c5 7.d5 e6 8.♖d2 exd5 9.cxd5**

9.♗xd5 ♗e6±

**9...♗d7 10.♗d3**

10.♗c4 constitue la variante principale.

**10...♗a6 11.♗ge2**

11.♗xa6 bxa6 12.♗ge2 ♖b8±

**11...♖b8**

11...♗b4 12.♗b1±

**12.0-0**

12.♗xa6 bxa6 13.0-0 ♖e8± ou 12.a4 ♗b4 13.♗c4 a6 14.a5 b5 15.axb6 ♖xb6 16.0-0 ♗b5∞. Cette suite illustre bien le fait que 10.♗d3 est une perte de temps.

**12...b5 13.a4**

13.b3 ♗b4=

13.a3 c4 14.♗c2 ♗c5 15.♗e3 ♖c7 16.♗d4 a5 17.♖ac1 b4∞ est une suite bien peu ambitieuse pour les Blancs. Lautier,J-Piket,J/ Leiden 1995

**13...c4=**

Cette poussée gagnant de l'espace.

**14.♗c2**

Peut-être que 14.♗b1 est meilleur mais, il ne semble pas bien bon de bloquer la Tour.

**14...b4 15.♗b5 ♖b6+ 16.♗bd4 ♗c5 17.a5 ♖a6 18.♗h6 ♖fc8 19.♗xg7 ♖xg7 20.♗g3 h6 21.f4**

21.♗df5+ ♗xf5 (21...gxf5 22.♖d4) 22.exf5 b3 23.♗e4∞. M.Williams suggéra cette variante à l'issue de la partie. Il ne me semble pas que les Noirs aient des problèmes, surtout lorsque l'on prête garde à la mauvaise position du Fou en e4.

**21...b3 22.♗b1**

22.f5 bxc2 23.fxc6 fxc6 24.♖xf6 ♖xf6  
25.♗xh6 c3!-+ A la réception de 21.f4,  
j'ai passé pas mal de temps à examiner ce  
type de variante. Après 25...c3, les Blancs  
n'obtiennent même pas l'échec perpétuel  
car 26.♖f1+ se heurte à 26...♗xf1+  
gagnant pour les Noirs.

22...c3 23.bxc3 ♗c4 24.f5 g5

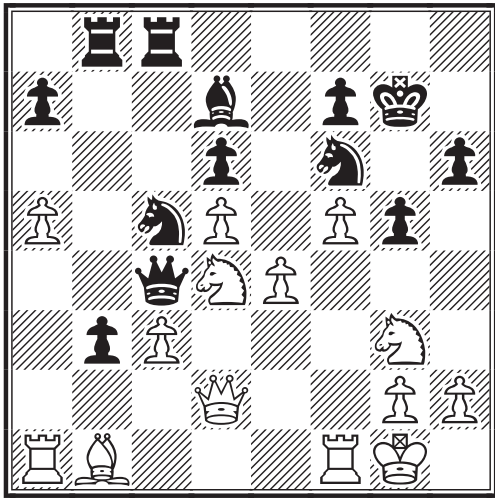

25.♗f3?

♞ 25.♖f3 b2 26.♖a3 ♖e8 27.♖e3 et seuls  
les Noirs ont des chances de jouer pour le  
gain. 25.♗e6+ est le seul plan qui permet-  
te aux Blancs de jouer pour le gain. Tout  
semble démontrer que les lignes induites  
par ce coup amènent de très fortes  
attaques. Malheureusement, j'ai complète-  
ment manqué cette seule opportunité.

25...fxe6

25...♗xe6 26.fxe6 fxe6 27.dxe6 ♗c5+  
28.♖h1 ♗xe6 29.e5 ♗xe5 30.♗d3 ♗f7  
31.♗f5+ ♖f8 32.♗xd6 ♖c7 33.♗xf7 ♖xf7  
34.♗g6±) 26.fxe6 ♗b5 (26...♗xe6 27.dxe6  
♗xe6 28.♗f5+ ♖h8 29.♗d4±) 27.♖xf6+-

25...b2±

25...♗fxe4?! 26.♗xe4 ♗xe4 27.♗xe4  
♗xe4 28.♗xg5=

26.♖a2 ♗cxe4 27.♗xe4 ♗xe4  
28.♗xe4

28.f6+ ♖g8 (28...♖xf6 29.♗xe4 ♗xa2  
30.♗e5+ ♖g7 31.♗f2+-) 29.♗xe4  
A) 29...♗xa2 30.♗b1 ♗b5 31.♗c2  
(31.♗xa2 ♗xf1 32.♗b1 ♖f8 33.♖xf1  
♖b3+-) 31...♗xb1 32.♖xb1+- (32.♗xb1??

♗xf1 33.♗d2 ♖xc3 34.♖xf1 ♖c1+ 35.♖e2  
♖xb1 36.♗xb1 ♖c8-+)  
B) 29...♗b5±

28...♗xa2

28...♗xe4 29.♖xb2 ♖xb2 30.♗xb2  
♗e3+ 31.♖h1 ♗xc3 32.f6+ ♗xf6  
33.♗b7±

29.f6+ ♖f8

29...♖xf6 30.♗e5+ avec toujours le thème  
de l'attaque double. 30...♖g7 31.♗f2+-

30.♗b1 ♗xa5 31.♗d3?

Ce coup accélère la défaite. Il est difficile  
de trouver une solution. 31.♗e3 ♗xd5  
32.♗e7+ ♖g8 33.♗xd7 ♖xc3 34.♗xa7  
♖bc8-+ (34...♗c5+ 35.♗xc5 dxc5-+ est  
sans espoir.)

31...♖e8

31...♗c5+? 32.♗d4 ♗xc3 33.♗e4±;  
31...♖xc3?? 32.♗h7 ♗c5+ 33.♖h1 et le  
mat suit rapidement.

32.♗e4+

32.♗h7 ♖d8 33.♗xf7 ♖xc3 34.♗g8+  
♖c7 35.f7 ♗b6+ 36.♖h1 ♖c1!-+

32...♖d8-+ 33.♗e7+ ♖c7 34.♗xf7  
♗xc3 35.♗g7

35.♗f5 ♖d8 36.h3 ♗e3+ 37.♖h1 ♗f4-+

35...g4 36.♗h4

36.♗e1 ♖g8 37.♗h7 ♖gf8-+

36...♖b4 37.♗f5

37.g3 ♗d4+ 38.♖h1 ♗xd5+-+

37...♗c5+ 38.♖h1 ♖f4! 39.♖g1

39.♖xf4 ♗c1+

39...♖b8 40.♗xd7

joué avec le désespoir que confère cette  
position. 40.h3 ♗xf5 41.f7 gxh3!  
42.♗xf5 hxg2+ 43.♗xg2 ♖xf5  
44.♗xb2+ ♖a8-+

40...♗xg1+ 0-1

Douglas Eckert

# ANALYSE DES PARTIES MAJORITAIRES

MICHEL LECROQ

**D**ébut septembre 2001, notre GMI Michel Lecroq, qui participait en parallèle à la XVII<sup>e</sup> Finale du Championnat du Monde acceptait à notre plus grande joie un match défi qui l'opposait à l'ensemble de notre association. Près de 130 joueurs se sont inscrits ; certains par simple curiosité et d'autres bien décidés à faire "mordre la poussière" à notre ami si talentueux. Hélas pour eux, Michel n'a rien lâché et l'équipe de l'AJEC a dû s'incliner dans l'une des deux parties, réussissant tout de même à arracher un demi-point dans la seconde. Nous retrouvons ici ces deux superbes parties, richement commentées par notre GMI.

Actuellement, vous pouvez de nouveau participer à une partie majoritaire ; cette fois-ci contre le GMI FIDE Darko Anic. Les modalités d'inscription, le règlement ainsi qu'une présentation de Darko Anic sont disponibles sur le site de l'AJEC. Vous pouvez donc à tout moment vous inscrire sur la liste des participants, voter en proposant votre coup candidat ou vous abstenir pour "kibitzer" tout à loisir...

## **PARTIE MAJORITAIRE A - 2002**

### **PARTIE ESPAGNOLE - C88**

**GMI Michel LECROQ -**

**AJEC**

**1.e4 e5 2.♘f3 ♘c6 3.♙b5 a6 4.♙a4  
♘f6 5.0-0 ♙e7 6.♞e1 b5 7.♙b3 0-0  
8.a4**

L'équipe AJEC était prête à jouer le gambit Marschall. La perspective de jouer 25 à 30 coups théoriques sans aucune chance de surprendre l'adversaire ne m'enthousiasmait pas du tout. Dans l'anti-Marschall, il n'est pas facile non plus pour les Blancs d'obtenir un avantage, mais cela permet un jeu plus personnel et plus positionnel. Quelques parties récentes favorables aux Blancs ont achevé de me convaincre. On joue aussi 8.h3

**8...♙b7**

La suite principale. Autre possibilité : 8...b4 9.d3 d6 10.a5 ♙e6 11.♙c4 ♖c8 12.♘bd2 ♞e8 13.♘f1 ♘d8 14.♙g5 ♙xc4 15.dxc4 ♘e6 16.♙xf6 ♙xf6 17.♘e3 ♞b8 18.♘d5 ♙d8 Stefansson-Short 2002.

**9.d3 d6**

L'alternative est 9...♞e8 10.♘bd2 ♙f8 11.c3 h6 (11...♘a5 12.♙a2 c5 13.d4 d6 14.b4 exd4 15.bxa5 dxc3 16.♘f1 ♘xe4 17.axb5 axb5 18.a6 ♙c6 19.♞xe4 ♙xe4 20.♙xf7+ ♖xf7 21.♘g5+ ♖g8 22.♘xe4 ♖c8 avec une situation confuse ou les Blancs finirent par l'emporter. Shirov-Ivanchouk 2002.) 12.♙a2 d6 13.♘h4 ♖d7 14.♘g6 ♘e7 15.♘xf8 ♖xf8 16.f3

♞ad8 1-0 en 59 coups Kasparov -Short 1993.

**10.♘bd2 ♘a5**

Toujours dans le match Kasparov -Short de 1993, les Noirs ont essayé sans succès ♖10...♘d7 11.c3 ♘c5 12.axb5 axb5 13.♞xa8 ♙xa8 14.♙c2 ♙f6 15.b4 ♘e6 16.♘f1 ♙b7 17.♘e3 g6 18.♙b3 ♙g7 19.h4 ♙c8 20.h5 ♖h8 21.♘d5 et gain blanc en 36 coups. D'autres coups ont été joués avec des fortunes diverses :

♖10...♞e8 11.♘f1 h6 (11...♙f8 12.♙d2 g6 13.c4 b4 14.a5 ♘d7 15.♙a4 ♞b8 16.♘e3 ♙h6 17.♘d5 ♙xd2 18.♖xd2 ♖g7 19.♙xc6 ♙xc6 20.♘xb4 ♙b7 21.♘a2 et gain blanc en 55 coups Grischouk-Sulskis 2002.) 12.♙d2 ♙f8 13.c4 bxc4 14.♙xc4 ♞b8 15.♙c3 ♘e7 16.♘g3 ♘g6 17.d4 exd4 18.♖xd4 d5 19.exd5 ♞xe1+ 20.♞xe1 ♘xd5 21.♞d1 et gain blanc en 33 coups Kasparov-Tkachiev 2001.

♖10...♖d7 11.♘f1 ♘d8 12.axb5 axb5 13.♞xa8 ♙xa8 14.♘g3 ♘e6 15.c3 c5 16.d4 exd4 17.cxd4 d5 18.e5?! (18.exd5) 18...♘e4 19.dxc5 ♘4xc5 20.♙a2 d4≠ Svidler-Adams 2001.

**11.♙a2 c5 12.♘f1 b4**

Un bon choix car le coup 12...♞e8 éprouve de sérieuses difficultés : 12...♞e8 13.♘e3 h6 (13...g6 14.♙d2 b4 15.♘g5 ♞f8 16.♘g4 ♘xg4 17.♖xg4 ♙c8 18.♖h4 h5 19.♖g3 ♖g7 20.♙d5 ♞b8 21.h4 ♖d7 22.♖e3 ♙b7 23.♘h7 ♙xd5 24.♖h6+ ♖g8 25.♙g5 1-0 Kasparov-Evgeny 2001.) 14.♙d2 c4 15.♙c3 ♖b6 16.♘d2



♖c6 17. ♗d5 ♗xd5 18. exd5 ♗a5  
 19. ♗xa5 ♖xa5 20. dxc4 ♖xa4 21. c5 ♖b4  
 22. ♗e4 ♖xb2 23. cxd6 ♗f8 24. c3 f5  
 25. d7 ♖ed8 26. d6+ ♖h8 27. ♗c5 ♗c6  
 28. ♗d3 ♖xc3 29. ♗xe5 ♗e4 30. ♗f7+  
 ♖h7 31. ♗g5+ 1-0 Kasparov-Leko 2001.  
 Le fait de jouer 12... ♖e8 donne évi-  
 demment des chances tactiques sur le roque  
 noir.

### 13. ♗e3

Dans une partie Shirov-Leko 2001 fut  
 joué 13. ♗g3 ♗c8 14. c3 ♖b8 15. d4 bxc3  
 16. bxc3 ♖c7 17. h3 ♖e8 18. ♗g5 c4  
 19. ♗a3 ♗b3 20. ♖b1 ♗d7 21. ♖xb3 cxb3  
 22. ♗xb3 d5 23. ♗xe7 ♖xe7 24. exd5  
 ♖d6 25. ♗3e4 ♗xe4 26. ♗xe4 ♖g6 et  
 gain blanc en 62 coups. Cela ne m'a pas  
 convaincu. L'ouverture de l'aile-Dame et  
 du centre donne beaucoup de contre jeu  
 aux Noirs. Toutes les parties données en  
 exemple pour illustrer l'ouverture mont-  
 rent que cette variante est riche de possi-  
 bilités et laisse encore beaucoup de place  
 à l'improvisation. En e3, le Cavalier  
 rayonne au maximum et contrôle les cases  
 critiques c4, d5 et f5.

### 13... ♗c8 14. ♗d2

L'autre coup déjà essayé 14. c3 n'est pas  
 bon. Il n'y a pas de raison de favoriser l'ou-  
 verture de l'aile-Dame. Il faut au contraire  
 bloquer l'aile-Dame et le centre pour avoir  
 les mains libres à l'aile-Roi. 14. ♗d2 ren-  
 force le contrôle des cases blanches, évite  
 le coup tactique b3, et laisse déjà le passa-  
 ge pour la Dame et la poussée f4.

### 14... ♗e6 15. ♗dc4

Il s'agit d'éviter le plus longtemps possible  
 l'échange des Fous et d'empêcher indirecte-  
 ment d5.

### 15... ♗c6 16. h3

Nécessaire pour éviter l'arrivée d'une pièce  
 noire après f4. Cela prépare aussi g4.

### 16... ♖b8 17. ♗f1 ♖c7 18. f4

Les Blancs ont réalisé leur plan initial,  
 c'est à dire obtenir une position optimum  
 pour déclencher les hostilités sur le roque.  
 La position blanche ne peut plus être amé-  
 liorée et f4 est le coup détonateur.

### 18... ♗d4?!

Malgré les efforts des Blancs, la position  
 était restée très équilibrée. Il était  
 indispensable de ne pas laisser les Blancs  
 bloquer le centre. Pour cela, plusieurs  
 possibilités qui mènent à un jeu indécis :  
 18... exf4 19. ♗xf4 ♖fe8 20. ♗fe3  
 18... d5 19. exd5 ♗xd5 20. fxe5 ♗d4  
 21. ♗d2  
 18... ♗d7 19. f5 d5!? 20. exd5 ♗xd5  
 21. ♗xe5 ♗xe5 22. ♗xd5 ♗xf5 23. ♖h5  
 g6 24. ♖e2

### 19. f5 ♗d7

19... ♗xc4!? 20. ♗xc4 b3 21. cxb3 d5  
 donne de meilleures chances aux Noirs  
 que dans la partie.

### 20. c3 ♗c6 21. ♗fe3 ♖b7

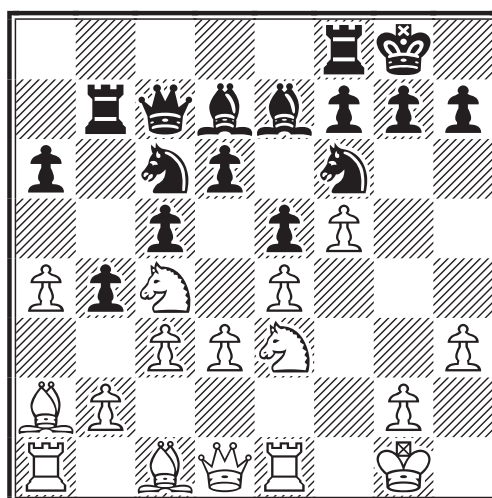

Prépare un doublement sur la colonne  
 pour jouer b3 et enfermer Tour et Fou. Le  
 plan est bon mais un peu trop long car les  
 Blancs qui contrôlent maintenant d5 et f5  
 sont prêts à lancer l'assaut final. Il est très  
 difficile de dire si 21... ♗a5 était meilleur.  
 Il est certain que du 18<sup>ème</sup> au 21<sup>ème</sup> coup,  
 l'avantage positionnel est passé claire-  
 ment du coté blanc. Il reste à concrétiser.

### 22. g4! h6

Autres possibilités : 22... ♗e8 ; 22... ♖d8.

### 23. h4 ♗h7 24. g5 hxg5

Le plan qui consiste à jouer b3 pour enfer-  
 mer les pièces blanches en b1 et a1 n'est  
 pas suffisant : 24... ♖b8 25. f6! ♗d8

(25...gxf6 26.g6 fxc6 27.♗xe5+ ♖g7 28.♗xd7 ♖xd7 29.♗d5 menace h5 suivi de ♗f5) 26.♖h5! et maintenant :

A) 26...hxc6? 27.hxc6 b3 28.♖e2 ♗xc6 29.♗d5! ♗h3+ 30.♖f1+-

B) 26...b3 27.fxc7 ♖e8 (27...♖xc7 28.♖xh6+ ♖h8 29.♗xd6 bxa2 30.♖f1+-) 28.♗b1 hxc6 29.hxc6 ♗xc6 30.♖f2 ♖xc7 31.♖g1 f6 32.♗xd6 ♖xd6 33.♖xe8 ♗xe8 34.♗f5+ avec une bonne finale pour les Blancs.

C) 26...gxf6? 27.g6 fxc6 28.♗xe5+ b3 29.♗xb3+ ♖xb3 30.♖xc6+ ♖h8 31.♗xd7 ♗e5 32.♗xe5 fxe5 33.♖xh6+-

## 25. ♗d5 ♖d8

25...♖b8? 26.hxc6 ♗xc6 27.♗xc6 ♗xc6 28.♖h5+-

## 26. ♗xe7+ ♖xe7 27. hxc6 g6!?

27...♗xc6 28.♖g2 b3 29.♗xb3 g6 30.♖h1 (30.fxc6? ♖f6) 30...♖f6 31.♖g4 ♗xe4 (31...♗h7 32.♗a2 ♖fb8 33.♖g3 menace ♖xh7 et ♗g5) 32.dxc4 ♖xb3 33.♗g5 ♖g7 34.♖g3+-

27...b3 28.♗xb3 ♗xc6 29.♖g2 identique à la variante précédente.

## 28. ♖f2!

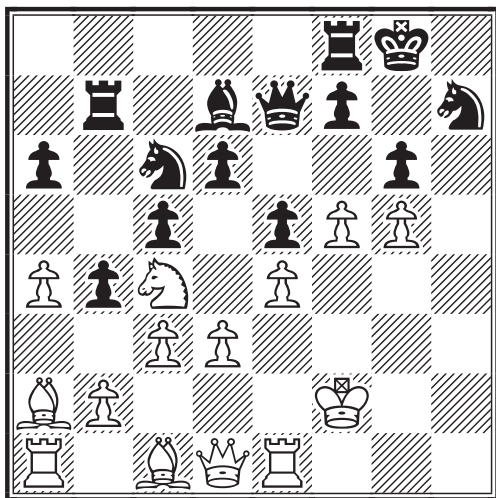

Le dernier coup noir paraît mauvais à cause de 28.fxc6. Une analyse précise montre qu'il n'en est rien : 28.fxc6?! fxc6 et maintenant :

A) 29.♗xe5+ ♖g7! 30.♗xc6 (30.♗xd7 ♖xd7 31.♗d5 ♗e5) 30...♗xc6 31.♖g4 b3 32.♗b1

B) 29.♗xd6+ 29...♖g7! 30.♗xb7 ♗xc6 31.♖f1 ♗h3+ 32.♖g2 ♗f4+ 33.♗xf4

exf4 34.♖h1 ♖g5+ 35.♖f1 f3 et la situation n'est pas très claire. L'ouverture de la colonne f donne aux Noirs pas mal de contre jeu. Avec 28.♖f2 le message est clair. Les Blancs cherchent le KO sur la colonne h. En f2 le Roi blanc est relativement à l'abri.

## 28...b3

Ce coup prépare un sacrifice de déviation afin de détourner la Dame blanche de l'attaque sur le roque. C'est la meilleure chance pour les Noirs.

28...♗xc6 29.♖h1 b3 30.♗xb3 ♗xb3 retombe dans la partie.

28...♖fb8 29.♖h1 b3 30.♗e3!! et je vous offre quelques délicieuses variantes :

A) 30...♖d8 31.♖xh7 ♖xh7 32.♖h1+ ♖g8 33.♗d5 ♗xf5 34.♖h6 f6 35.exf5

B) 30...♗xf5 31.exf5 bxa2 32.♖xh7 ♖xc6 (32...♖xh7 33.♗d5 ou 32...♖xb2+ 33.♖g3 e4 34.♗g4 ♖xh7 35.♖h1+) 33.♖h1 ♖xb2+ 34.♖e1 ♖xe3+ 35.♗xe3 ♖b1+ 36.♗c1

C) 30...bxa2 31.♗d5 ♖d8 32.♖xh7 ♖xb2+ (32...♖xh7 33.♖h1+ ♖g8 34.♗f6+) 33.♖g3 ♖xh7 34.♖h1+

D) 30...♖xc6 31.♗d5

E) 30...♗xc6 31.♗d5 ♖d8 32.♖g4 f6 33.♖h6. Le rebond ♗e3, d5 est la clé de l'attaque blanche. On va retrouver cela dans la partie. Fritz 7 échoue totalement à trouver une suite décisive pour les Blancs. Pour répondre à 28...♖fb8, il est indécis entre 29.f6, 29.♖h1 et 29.♖g4 et n'aboutit pas à un résultat clair.

## 29. ♖h1 ♗xc6

29...bxa2? 30.♖xh7 et 29...♖fb8 rentre dans la variante précédente.

## 30. ♗xb3 ♖xb3!? 31. ♖xb3 d5

Au prix d'une qualité, les Noirs détournent la Dame blanche de l'attaque et profitent de ce répit pour essayer de déstabiliser le centre et retourner l'attaque sur le Roi blanc. 31...d5 me paraît être le meilleur.

## 32. ♗e3

Les Blancs recherchent toujours le KO. Après 32.exd5 ♖f6 33.♗xc6 ♖xc6 34.♖d1 (34.dxc6 ♖xf5+ 35.♖e2 ♖g4+ 36.♖e1 ♖g3+ 37.♖d1 ♗e6 pas clair.)

34...♖xf5+ 35.♗f3 avec une bonne finale qui sera tout de même longue à gagner.

**32...dxe4 33.♗d5 ♖d8 34.♗b7**

Bien que détournée de l'aile-Roi, la Dame blanche est toujours dangereuse avec une menace à peine voilée : 35.♗xd7.

**34...♗h3+!?**

Une tentative de pêcher en eau trouble dans une situation sans espoir. Après 35.♞xh3 ♗xf5 36.♗xc6 ♗xh3, les Noirs obtiennent un peu de contre jeu. Autres possibilités :

A) 34...♗h7 35.♗e3 ♗f6 (35...exd3 36.♞xh7 ♗xh7 37.♞h1+ ♗g8 38.♗xd7 ♗xd7 39.♗f6+ ♗g7 40.♗xd7 ou 35...♗e6 36.♞ag1 ♗xd5 37.♞xg6+) 36.♗xf6+ ♗xf6 37.dxe4 ♗b8 (37...♗c8 38.♗c7) 38.♞ag1 ♗c6 39.♗xc6 ♗xc6 40.♗h6 (menace f6, ♗g7) 40...♗d7 41.♗xf8 ♗xf8 42.♗e3

B) 34...♗xf5 35.♗xc6 ♗e6 (35...♗h3+ 36.♗g3) 36.♗xc5 ♗h3+ (36...♗xd5? 37.♞h8+ ou 36...♗xd5? 37.♗xg5) 37.♞xh3 ♗xh3 38.♗g3 ♗g7 (38...♗f5 39.♗e7+) 39.dxe4

C) 34...♗e8 35.♗xg5 ♗xg5 36.dxe4 ♗d2+ 37.♗f3 ♗d3+ 38.♗e3

**35.♗g3 ♗f4 36.♗xf4 ♗e6**

36...exf4+ 37.♗xf4 ♗e6 (37...g5+ 38.♗e3 exd3 39.♗xd7 ♞e8+ 40.♗f2 ♞e2+ 41.♗g1 ♗xd7 42.♗f6+) 38.♞ag1 ♗d6+ 39.♗e3 ♗xf5 (39...♗xd5 40.♞xg6+ ou 39...♗xd5 40.♞xg6+) 40.♗xc6 ♗xc6 41.♗e7+ ♗g7 42.♗xc6

Dans ces variantes, le périple du Roi blanc est impressionnant. La complexité de la position au centre nécessite beaucoup de précision de la part des Blancs.

**37.dxe4 ♗xd5 38.exd5 exf4+ 39.♗f2 ♗xd5**

Ce n'est pas le plus résistant mais la situation des Noirs est sans espoir : 39...♗e7 40.♗xe7 ♗xe7 41.fxg6 fxg6 42.♞ag1 avec une qualité nette en finale ou encore 39...♗e5 40.♞ag1 ♗b8 41.fxg6 ♗xb7 42.gxf7+ ♗xf7 43.♞h7+

**40.♞ad1 1-0**

Il aurait pu suivre : 40...♗e4 41.♞de1

♗d5 (41...♗c2+ 42.♞e2 ♗xa4 43.♗c7 menace ♗d6 et fxg6) 42.fxg6 ♗g7 43.gxf7 ♗d2+ (43...♞xf7 44.♗c8) 44.♞e2 ♗d5 45.♞g1+ ♗f6 46.♗c7. En dépit de quelques imprécisions noires, il aura fallu beaucoup d'audace aux Blancs pour concrétiser l'avantage à l'aile-Roi. C'est sans doute une de mes meilleures parties d'attaque.

Michel Lecroq

## **PARTIE MAJORITAIRE B - 2002 DEFENSE SICILIENNE - B78**

AJEC -

GMI Michel LECROQ

**1.e4 c5 2.♗f3 d6 3.d4 cxd4 4.♗xd4 ♗f6 5.♗c3 g6 6.♗e3 ♗g7 7.f3 0-0 8.♗d2 ♗c6 9.♗c4 ♗d7 10.0-0-0 ♞c8 11.♗b3 ♗e5 12.h4 h5**

Reconnu depuis longtemps comme le meilleur moyen de freiner l'attaque blanche. 12...♗c4 est plus difficile à jouer.

**13.♗g5 ♞c5 14.♗b1 b5**

Nous n'avons pas hésité à nous engager dans une des variantes les plus difficiles de cette ouverture. ♗b1 est un coup de sécurité et d'attente pour laisser les Noirs se découvrir. Une bonne réponse pour les Noirs est ♞e8. Cela sécurise e7, empêche quelques variantes tactiques et renvoie la balle dans le camp blanc. Par exemple : 14...♞e8 15.♗de2 ♗a5 16.♗d5 ♗xd5 17.♗xa5 ♞xa5 18.exd5 b6 19.♗e3 ♞c8 20.♗d4 ♗c4 21.♗xg7 ♗xg7 22.♗g3 ♞ac5 et nulle en 37 coups ; Namyslo-Lecroq, 6<sup>ème</sup> Championnat d'Europe par équipes 2000.

**15.g4 a5**

Il s'agit d'une course poursuite sur les deux roques avec une plaque tournante : d5. Il est vital pour les Noirs de liquider le ♗b3 qui mitraille f7. L'alternative 15...hxg4 16.h5 semble plus difficile pour les Noirs. Par exemple : 15...hxg4 16.h5 ♞xc3 17.bxc3 ♗xf3 18.♗xf3 ♗xe4 19.♗e3 ♗xc3+ 20.♗c1 gxf3 21.♗xf3 ♗e6 22.♞d3 ♗a5 23.h6+- Djuric-Liukmanov, corr. 1997.

**16.♗xf6**

L'autre possibilité 16.gxh5 conduit aussi

à un jeu très intense. Par exemple :  
 16.gxh5 a4 17.♙xf7+ ♖xf7 18.hxg6+  
 ♗xg6 19.h5 ♘e5 20.♚g2 a3 à l'avantage  
 des Noirs. Stepashkin-Kargin 1998.

### 16...♙xf6 17.gxh5 a4 18.♙d5

Meilleur que 18.hxg6 axb3 19.♗xb3  
 ♖xc3 20.gxf7+ ♖xf7 21.♚xc3 ♘c4  
 22.♗d4 ♚b6 23.♚d3 ♚xd4 24.♚xd4  
 ♙xd4 25.♖xd4 ♖g6= Chandler-  
 Petursson 1986.

### 18...e6 19.hxg6 exd5 20.h5

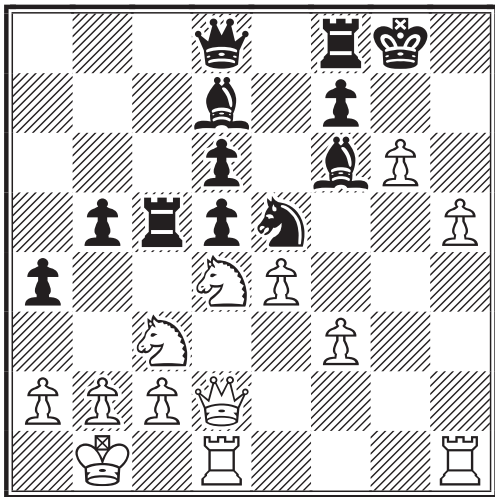

### 20...♙g5

Cela semble le mieux pour contrer l'action  
 de la Dame blanche. Autres possibilités :  
 ♖ 20...♖xc3 21.♚h6 fxc6 22.hxg6 ♖e7  
 23.bxc3 dxe4 24.g7 ♙xg7 25.♖dg1 ♖f6  
 26.♚h7+ ♖f7 27.fxe4 ♙g4 28.♖xg4  
 ♗xg4 29.♚h5+ ♚g6 30.♖f1+ ♗f6  
 31.♚d5+ ♖e7 32.♗c6+ ♖e8 33.♚e6#  
 Borocz-Bereczki, Budapest 2000.

♖ 20...fxg6 21.hxg6 ♙g7 22.♚h2 ♖e8  
 23.♗xd5 ♖xd5 24.exd5 ♖f6 25.♚h4  
 ♚xh4 26.♖xh4 ♗xg6 27.♖hh1 ♗f4  
 28.a3 ♗xd5 29.♗f5 ♗c3+ 30.bxc3 ♙xf5  
 et nulle en 39 coups. Abreu-Gonzales  
 1997.

Dans ce milieu de partie tumultueux ou  
 tout est affaire de tactique, je ne peux que  
 vous donner un aperçu des variantes déjà  
 essayées. Il ne peut être question de don-  
 ner une analyse exhaustive ni un avis tran-  
 ché. J'ai déjà eu l'occasion de le dire : dans  
 les grandes variantes très analysées, il  
 reste de nombreux gouffres inexplorés.  
 Avis aux amateurs...

### 21.f4

L'autre possibilité est : 21.♚g2 ♘c4  
 22.gxf7+ ♖xf7 23.♖dg1 ♖g7 24.f4 ♙f6?  
 25.♚xg7+ ♙xg7 26.h6 ♗a3+ 27.bxa3  
 ♖xc3 28.f5 ♖f7 29.♖xg7+ ♖f6 30.♖g6+  
 ♖e5 31.h7 ♖c8 et nulle en 51 coups.  
 Ruch-Hervet Championnat de France  
 1999 ; CDE 510. 24...♚f6 ! (Hervet).

### 21...♗c4

21...♙h6 22.♚g2 ♙xf4 23.gxf7+ ♖h8  
 24.♗xd5 ♖xf7 25.♗f5 ♙xf5 26.♗xf4  
 ♙c8 27.♗g6+ ♖h7 28.♗xe5 ♖g7  
 29.♗g6 ♙b7 30.♖df1 ♖g5 31.♚d2 1-0  
 Almasi-Nikuljshin, Budapest 1993.

### 22.♚g2

Sans doute le mieux malgré la menace en  
 e3.

♖ 22.♚h2 ♙f6 23.♗xd5 ♖xd5 24.exd5  
 ♙xd4 25.♖xd4 ♖f6-+ Holmsten-  
 Tiviakov, Stockholm 1990.

♖ 22.♚f2 ♖f6 23.♖dg1 ♖xf4 24.♚xf4  
 ♙xf4 25.g7 ♖fc8 26.h6 ♖h7 27.♗xd5  
 ♖xd5 28.exd5 ♙e3 29.♖d1 a3 30.bxa3  
 ♗d2+ 31.♖b2 ♙xd4+ 32.♖c1 ♗f3  
 33.♖d3 ♙g4 34.♖h4 ♗xh4 35.♖xd4 f5 et  
 gain en 40 coups Sylvan-Macieja,  
 Copenhague 1996.

Ces deux exemples montrent que malgré  
 leur position de force à l'aile-Roi, les  
 Blancs doivent se méfier constamment de  
 deux choses : une contre attaque brutale  
 via les cases c3, b2, a3 et un passage en  
 finale qui soulagerait fortement les Noirs  
 comme nous allons le voir...

### 22...♗e3

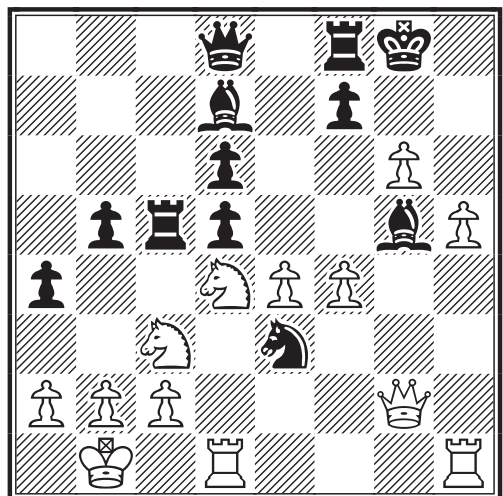

### 23. ♖xg5

Le milieu de partie est si dense qu'il me faut donner des variantes à chaque coup. Nous sommes ici à un tournant où l'équipe AJEC a peut être raté sa chance de jouer pour le gain. Au moment du vote, Laurent Tinture a fortement recommandé 23. ♖g3 !?. L'idée est de ne pas échanger les Dames pour maintenir une forte pression sur le Roi noir. Cela a déjà été joué dans une partie Farago-Tindall, Budapest 1998 : 23. ♖g3 ♗xd1 24. ♖xd1 ♕h4 25. ♖g2 (25.gxf7+!) 25... ♖f6 meilleur est 25... dxe4 26. ♗xd5 ♖xd5 27. exd5 fxc6 28. a3 ♖xf4 29. ♖xg6+ ♖h8 30. ♗e6 ♕xe6 31. dxe6 et gain en 58 coups. Voici donc ce que j'ai trouvé de mieux pour les Noirs après 25.gxf7+ : 25... ♖h8 26. ♖g6 ♖f6 27. e5 ♖xg6 28. hxc6 dxe5 29. fxe5 ♖g7 30. e6 ♖xg6 31. ♖g1+ ♖f6 32. exd7 ♖xf7 33. ♗cxb5 ♕f6 34. ♖e1 ♕e7 et la finale reste très difficile pour les Noirs.

### 23... ♖xg5 24. fxc6 ♗xd1 25. gxf7+ ♖xf7 26. ♖xd1 ♕g4 27. ♖g1!

Meilleur que 27. ♖e1 joué dans une intéressante partie, Deep Fritz contre une équipe allemande sur internet : 27. ♖e1 dxe4 28. ♗dxb5 d5 29. ♗d6 ♖g7 30. ♖g1 ♕xh5 31. ♗xa4 ♖c6 32. ♗f5 ♖b7! 33. c3 ♕e8 34. b3 ♖cc7 35. ♖c2 ♕xa4 et l'équipe allemande finit par gagner en 71 coups.

### 27... ♖f4

27... ♕xh5?! 28. ♗dxb5 dxe4 29. ♗xd6 et les Noirs sont en difficulté. En plus de défendre le ♕g4, la Tour en f4 empêche exd5 ou ♗xd5. La finale est équilibrée. Les deux pions h et g sont fragiles et juste devant le Roi noir. Le principal atout des Blancs réside dans les deux Cavaliers qu'il faudra contrôler soigneusement. On peut déjà constater ici que les Noirs sont plus à l'aise que dans les variantes qui découlent de 23. ♖g3.

### 28. ♗c6

Il semble que ce soit la meilleure chance pour les Blancs.

❖ 28. ♗dxb5?! dxe4 29. ♖c1 e3 30. ♖e1 e2 31. ♗xd6 ♕f3 32. ♗xe2 ♕xe2 33. ♖xe2 ♖f1+ 34. ♗d2 ♖d5+ 0-1 Henao-Kudrin, New-York 1992.

❖ 28. ♖c1 b4 29. ♗d1 ♕xh5 30. ♗e6 ♖xe4 31. ♗xc5 dxc5 32. ♗f2 ♖e2 33. ♗d3 ♕g6 34. ♖g3 ♖h2 et nulle en 50 coups. Malakhov-Soloviov Minsk 1998.

### 28... dxe4

Le coup qui m'a paru le plus sûr. Compte tenu de mon net avantage dans la partie A, j'ai joué ici pour assurer la nulle sans prendre de risques. Le coup 28... ♕xh5 conduit à de grandes complications sans qu'un gain pour les Noirs se dessine clairement.

### 29. ♗e7+

29. ♗d5 ♖f3 30. ♗ce7+ ♖h8 31. b4 axb3 32. axb3 ♕e6 33. ♗g6+ ♖g7 34. ♗df4 ♕f7 ne donne pas de meilleures chances aux Blancs.

### 29... ♖f7 30. ♗g6 ♖f3 31. ♗xe4 ♖d5 32. ♗xd6+

J'avais perdu tout espoir de gain à cause de la variante 32.c4 ♕f5 33. cxd5 ♕xe4+ 34. ♖c1 ♕xg6 35. hxc6+ ♖xg6 36. ♖c2 ♖f5 37. ♖d1 ♖xg5 38. ♖c3 ♖f4 39. ♖d4 ♖xd4 40. ♖xd4 ♖f5 et la finale de pions est nulle. Il semble par contre que les Blancs jouent toujours pour le gain.

### 32... ♖xd6 33. ♗e5+ ♖e7 34. ♗xf3

34. ♗xg4? ♖g3 35. ♖e1+ ♖e6 gagne.

### 34... ♕xf3 35. h6 ♖f7 36. ♖c1 ♖g6 37. b3 a3

Une dernière tentative de jouer pour le gain. 37... axb3 échangeant encore un pion ne laisserait aucune chance de gain.

### 38. ♖f1!

Cette fois l'équipe AJEC a trouvé le bon plan pour annuler. 38.c4 b4 est moins clair.

### 38... ♕e4 39. ♖f6+ ♖xf6 1/2-1/2

Il pourrait suivre 40. gxf6 ♖xh6 41. ♖d2 ♖g6 (41... b4 42. ♖e3) 42. ♖c3 ♖xf6 43. ♖b4=

Une finale sans concession ou chacun a joué sa chance jusqu'au bout sans perdre l'équilibre.

Michel Lecroq

# LA PARTIE INTERNATIONALE DU MOIS

GILLES HERVET

## MEMORIAL JAUDRAN A - 2003

DEFENSE FRANÇAISE - C11

Gilles HERVET (FRA) (2487) -

John A. BARLOW (RSA) (2468)

1.e4 e6 2.d4 d5 3.♗c3 ♘f6 4.♙g5  
dxe4 5.♘xe4 ♙e7 6.♙xf6 ♙xf6  
7.♘f3 0-0 8.♖d2

8.♙c4 est trop prématuré, les Noirs peuvent s'organiser en conséquence : 8...a6 9.♘xf6+ ♖xf6 10.♖e2 b5 11.♖e4 ♖a7 12.♙d3 g6 13.♖e5 ♖xe5+ 14.♘e5 ♖d8 15.a4 b4 16.0-0-0 ♙b7 17.f3 ♘c6 18.c3 ♘e7 19.♙e4 ♘d5 20.♙xd5 ♙xd5 21.c4 ♙a8 22.♖he1 a5 23.♘g4 h5 24.♘f2 ♖a6 25.♖e5 f6 26.♖c5 ♖c6 27.♘e4 ♖f7 28.h4 ♖xc5 29.♘xc5 g5 30.hxg5 fxg5 31.♖d2 h4 32.♖c2 ♖h8 33.♖e2 h3 34.gxh3 ♙xf3 35.♖e5 ♖xh3 36.♖xg5 ♙h5 37.♖g2 ♙g6+ 38.♖d2 ♖h4 ½-½ Zahilas,L-Barlow,J/corr ol14 prel3 bd01 2000.

### 8...♘d7

8...b6. La sortie du Cavalier en d7 est le bon coup sinon l'échange en f6 est favorable aux Blancs, comme dans l'exemple suivant : 9.♘xf6+ ♖xf6 10.♙d3 ♙b7 11.♘g5 g6 12.0-0-0 ♘c6 13.h4 ♘d4 14.h5 ♙xg2 15.♘h7 ♖xh7 16.hxg6+ ♖g8 17.♖h6 ♘f3 18.gxf7+ ♖xf7 19.♖xf6 ♘d2 20.♖g6+ ♖f8 21.♖xg2 ♘f3 22.♙c4 ♖f6 23.♖d7 ♘e5 24.♖xc7 ♘xc4 25.♖xc4 1-0 (en 41 coups) Strautins,V (LAT)-Rogemont,A/EU/MSM VI 2001.

### 9.0-0-0 ♙e7

Nous arrivons à un carrefour majeur dans cette ligne de jeu avec 6...♙xf6 sur lequel je voudrais m'arrêter un peu.

### 10.♙d3

10.♖f4?! c5 11.dxc5 ♖a5 12.♖b1 ♘xc5 13.♘xc5 ♖xc5 14.♙d3 ♖b4 15.♖g3 ♙f6 16.♘e5 ♖h4 17.♖e3 ♙xe5 18.♖xe5 ♖xf2 19.g4 ♙d7 20.♙xh7+ ♖xh7 21.♖xd7 ♖g2 22.♖h5+ ♖g8 23.♖hd1 ♖ac8 24.c3 b5 25.a3 b4 26.axb4 ♖e4+ 27.♖1d3 ♖cd8 28.♖a2 ♖xd3 29.♖xd3 ♖xd3 30.♖b5 ♖dd8 31.c4 ♖b8 32.♖a5 ♖fe8 33.♖b3 e5 34.♖xa7 e4 35.♖e3 ♖bd8 36.♖c2 ♖d3 37.♖e2 ♖f3 38.♖d1

♖f4 39.♖e3 ♖f1+ 40.♖e2 ♖h1 41.♖f4 ♖b1 42.♖d2 e3 43.♖d4 ♖g1 44.♖d5 ♖xg4 45.♖c6 ♖ge4 46.b5 ♖4e6 47.♖d7 ♖f8 48.c5 ♖g6 49.♖d5 ♖f6 50.c6 ♖f2+ 51.♖e1 ♖xb2 52.♖d3 ♖a2 53.♖d4 ♖c2 54.♖d3 ♖a2 55.♖d4 ½-½ Gottardi,G-Barlow,J/corr W-15ch 1996.

10.♙c4 est l'autre option majeure, mais elle est moins tranchante selon moi.

A) 10...c5

A1) 11.♖he1N (Radjabov,T) 11...cxd4 12.♘d4 ♘b6 13.♙b3 ♙d7 14.♖f4 a5 15.♖g3?! (15.a3∞) 15...a4! 16.♙xe6 fxe6 17.♘xe6 ♙xe6 18.♖xd8 ♙xd8 et les Noirs qui sont un peu mieux l'emportèrent Fressinet,L-Radjabov,T/Pamplona 2001

A2) 11.dxc5 11...♖c7 12.♖he1 ♘xc5 13.♘xc5 ♖xc5 14.♙d3 ♙f6 15.♖e2 a5 16.♘d2 ♖b6 17.♘c4 ♖c7 18.h4 ♖d8 19.♖e4 g6 20.h5 ♖d4 21.♖e2 b5 22.♘a3? ♙a6 23.hxg6 hxg6 24.♖f3 ♙g5+ 25.♖b1 ♖b8 26.♖h3 ♙f6 27.♖xe6 fxe6 28.♖xe6+ ♖g7 29.♖xa6 ♖b4 30.b3 ♖b6 31.♖xa5 ♖e5 32.♖a7+ ♖g8 33.♖c1 ♖b2+ 34.♖d2 ♖e6 35.♖b8+ ♖g7 0-1 Deneuveville,C-Cordes,H/corr EM/M/A091 2000

B) 10...♘f6

B1) 11.♖he1!N

B1a) 11...♘xe4 (Shirov,A) 12.♖xe4 b5 13.♙d3 (13.♙xb5? ♖d5 14.♖e5 ♖xa2 15.♖c3 ♖b8=) 13...♙b7 14.♖e5∞

B1b) 11...♘d5?! 12.♘e5± f5 13.♙xd5

B1b1) 13...fxe4 14.♙xe4 ♙g5 15.♖e3 ♖f6 (15...c5 16.♖b1 ♙xe3 17.♖xe3±; 15...♙xe3 16.♖xe3±) 16.♖b1 ♙xe3 (16...♖xf2 17.♖h3+-) 17.fxe3±

B1b2) 13...exd5 14.♘c5 ♙g5?! (14...♙f6 Shirov,A 15.♘cd3±) 15.f4 ♙f6 16.h3! ♖d6 17.♘cd3! b6 18.g4 c5 19.g5 ♙d8 20.♖g2!± 1-0 (28 coups) Shirov,A-Bareev,E/New Delhi (m/2) 2000

B2) 11.♘xf6+ 11...♙xf6 12.♖he1 ♖b8 13.♘e5 b5 14.♙d3 ♖b6 15.♖e3 ♙b7 16.g4 g6 17.f4 a6 18.g5 ♙g7 19.h4 ♖d5 20.♖b1 ♖d6 21.c3 b4 22.♙c4 ♖a5 23.cxb4 ♖xb4 24.a3 ♖b6 25.♖d3 ♖fd8 26.♖b3 ♖a7 27.♘xf7 ♖xf7 28.♙xe6+ ♖f8 29.f5 1-0 Osterman,G-Barlow,J/corr Pereyra Puebla mem-A 1999

10.♖c3!N Le point d'exclamation est de E.Bareev le spécialiste mondial à la pendule de cette variante. Si tel est son avis, alors

je mets !! au coup 10.♔d3 car je ne suis pas loin de penser que les Noirs ne s'en relèvent pas aujourd'hui. 10...♗f6 11.♗xf6+ ♔xf6 12.♔d3 ♖d6 13.♖b1 ♔d8 14.h4± a5 15.♖e1 (15.♔e4! Bareev,E) 15...♔d7 16.♗g5 h6 17.♔h7+ ♖f8 18.♗e4 ♖e7 19.♗xf6 ♖xf6 20.♔e4 ♔c6 21.♔xc6 bxc6 22.♖e5! 1-0 (en 40 coups) Kasparov,G-Bareev,E/Sarajevo 2000.

### 10...b6

10...c5 11.♗xc5 ♗xc5 12.dxc5 ♖d5 13.♖b1 ♖xc5 14.h4 b6? (14...h6) 15.♗g5 h6 16.♔h7+ ♖h8 17.♔e4 Une manoeuvre thématique que l'on voit fréquemment dans cette ouverture 17...♖b8 18.♖f4+-

### 11.h4

11.♗eg5 h6 12.♔h7+ ♖h8 13.♔e4 hxg5 (13...♔xg5! =) 14.g4!! et la meilleure joueuse du monde s'imposa aisément contre son compatriote masculin. 1-0 en 24 coups, J.Polgar-F.Berkes/Budapest 2003.

### 11...♔b7

Nous atteignons une position qui a été maintes fois jouée.

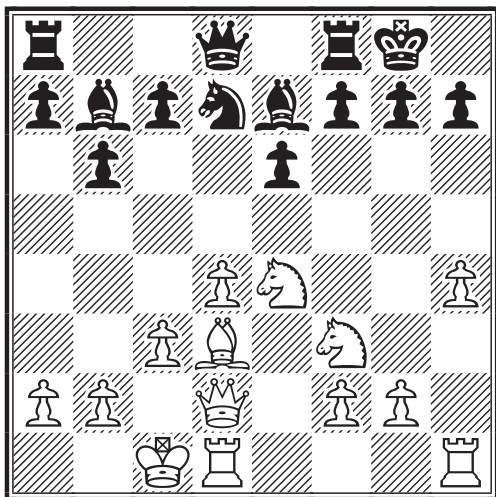

### 12.c3!

12.♖h3 c3! (12...♗f6? ce coup est pratiquement perdant comme je l'ai constaté lors de mes analyses personnelles au cours de ma première partie contre Barlow : 13.♗xf6+ ♔xf6 14.♗g5 h6 15.♗h7 ♔e8 16.♗xf6+ ♖xf6 17.g4 e5 18.dxe5 ♖xe5 19.g5 ♖a5 20.♖xa5 bxa5

21.♔c4± ♖f8 22.♔d7 ♔e7 23.♖xe7 ♖xe7 24.♖e3+ ♖f8 25.♖a3 ♔d8 26.♖xa5 ♔d4 27.♖xa7 ♔f3 28.b3 ♖xh4 29.♖xc7 ♔f4 30.gxh6 gxh6 31.♖d2 h5 32.♖e3 ♔f5 33.♖xf7+ 1-0 Fercec,N-Golubovic,B/Kastav 2000) 13.♖g3 ♖c7! encore un renforcement de cette ligne de jeu par J.Barlow himself ! (13...♖h8 14.♖f4 cxd4 15.♗eg5 ♗f6 16.♗e5± avec des similitudes avec notre partie) 14.dxc5 ♖fd8 15.c6 (15.♗fg5 ♗xc5 16.♗xc5 bxc5 17.♗xe6 fxe6 18.♖h6 ♖e5 19.♖xh7+ ♖f8 20.♔e3 ♖f6 21.♖h8+ ♖f7 22.♖h5+ s'acheva par la nulle Hervet,G-Barlow,J/Africa Asia Challenger B 2001) 15...♔xc6 16.♖c3 g6 17.♗d4 ♖f4+ 18.♔e3 ♔d5 19.g3 ♖h6 20.♖b1 ♖ac8 21.♖e1 ♗c5 22.c3 ♗xd3 23.♖exd3 ♖h5 24.f4 b5 25.♗f2 a5 26.♖e5 ♖xe5 27.fxe5 b4 28.cxb4 axb4 29.♗e2 ♖a8 30.b3 ♖dc8 31.♗f4 ♔c6 32.♖c1 ♖a5 33.♔d2 ♖xe5 34.♗d4 ♔e3 35.♖dc2 ♖xg3 36.h5 gxh5 37.♖xc6 ♖xc6 38.♖xc6 h4 39.♖c2 h3 40.♖c8+ ♖g7 41.♗f4 ♖f3 42.♗2xh3 ♔d6 43.♗xe6+ fxe6 44.♗g5 ♔e3 45.♖c6 ♖g6 46.♖xd6 ♖xg5 47.♔d4 ♔e2+ 48.♖d3 ♖xa2 49.♖xb4 h5 50.♖b8 h4 51.♖g8+ ♖f4 52.♖h8 ♖g3 53.♖g8+ ♖h2 54.♖g6 e5 55.♖g5 ♖a3 56.♖xe5 ♖xb3+ 57.♖e2 ♖g2 58.♖g5+ ♖g3 59.♖f5 ½-½ Strautins,U-Barlow,J/corr ol14 prel3 bd01 2000. 12.♗eg5 h6 13.♔h7+ ♖h8 14.♔e4 ♔xe4 15.♗xe4 ♗f6 16.♗xf6 ♔xf6 17.g4∞. 12.h5 et 12.♗fg5 ont également été essayés

### 12...c5

12...♗f6 13.♗eg5 ♔xf3?! (♠13...c5) 14.gxf3! ♖h8 15.♖b1 ♖d6 16.♖dg1 h6□ (16...♖ad8 17.♗xh7! ♗xh7 18.♖xg7 ♖xg7 19.♖g1+ ♗g5 20.♖xg5+ ♖f6 21.♖g6+! fxg6 22.♖g5+ et mat au coup suivant) 17.♗e4 ♗xe4 18.fxe4± e5 19.f4 exd4 20.♖g2 ♖g8 21.e5 ♖e6 22.c4!±

### 13.♗eg5

Assez classique dans ce genre de position. L'attaque se concentre sur h7, et en cas de poussée du pion en h6, le Cavalier reste imprenable à cause de l'ouverture de la colonne h dévastatrice. 13.dxc5 ♖c7 14.♗eg5 ♗f6 15.♖e2 ♔xc5 16.♗e5 h6 17.♖h3 ♔d6 18.f4 ♗d5 19.g3 ♗xc3 20.bxc3 ♖xc3+ 21.♖b1 ♔xe5

22. ♖h7+ ♜h8 23. fxe5 ♝b4+ 1/2-1/2  
Blasberg, G-Barlow, J 1996.

### 13...h6

13... ♖f6 14. ♝c2 g6 15. h5 ♗xh5  
16. ♗xe6! fxe6 17. ♖xg6 ♗f4 18. ♖xh7+  
♜g7

A) 19. g3!+- (G.Hervet) 19... ♖xf3 (19... ♗e2+  
20. ♜b1 ♝e8 21. ♝d2 ♞f6 22. ♝g5+ ♞g6  
23. ♝e5+ ♞f6 24. ♞h6) 20. gxf4 ♞h8  
21. ♞dg1+ ♜f8 22. ♝g6

B) 19. ♖e4? Même les GM FIDE ne voient  
pas tout. D'où le charme de la correspon-  
dance ! 19... ♖xe4 20. ♝xe4 ♗g6 21. ♞h5  
♞f5 22. ♞xf5 exf5 23. ♝xf5 1/2-1/2 (49  
coups) Ivanchouk, V-Radjabov, T/FIDE GP  
2002.

### 14. ♖h7+ ♜h8 15. ♖c2!

La pointe de l'échec ; le Fou se replie sur  
une meilleure case en préparant une batte-  
rie Fou/Dame sur la diagonale b1-h7, et  
la reprise en g5 en cas d'échange se fait  
sur échec. Par ailleurs, la case f7 est affai-  
blie, ce qui introduit des menaces comme  
♗e5 par exemple.

15. ♖e4? Même un champion du monde  
peut passer à côté de cette subtilité. Il est  
vrai aussi qu'il ne bénéficiait pas de l'expé-  
rience et de bases de données plus fournies  
vraisemblablement, mais tout de même!  
15... ♖xe4 16. ♗xe4 cxd4 17. ♝xd4 ♗c5  
18. ♗xc5 ♖xc5 19. ♝f4 ♝f6 20. ♝xf6 gxf6  
21. ♞d2 b5 22. ♞hd1 ♞g8 23. g3 ♞g4  
24. ♞c2 a6 25. ♞d7 ♞a7 26. ♞d8+ ♞g8  
27. ♞d3 f5 28. ♜d1 ♜g7 29. ♜e2 ♞c8  
30. ♞cd2 ♖e7 31. ♗e5 b4 32. cxb4 ♖xb4  
33. ♞d7 ♞xd7 34. ♞xd7 ♞c2+ 35. ♜f3 ♜f6  
36. ♗d3 ♖e7 37. ♞a7 ♞c6 38. ♞b7 ♖d6  
39. ♗b4 ♖xb4 40. ♞xb4 ♞c2 41. a4 a5  
42. ♞b5 ♜g6 43. ♜e3 ♜h5 44. ♜f3 ♜g6  
45. ♜e3 ♜h5 46. ♜f3 ♜g6 1/2-1/2  
Timmerman, G-Barlow, J/corr W-15ch 1996.

### 15...♝c7

15... ♖xf3 est probablement la meilleure  
option aujourd'hui.

A) 16. gxf3!? ♗f6 17. ♝d3 cxd4 18. c4!  
pour garder la batterie Fou/Dame intacte.  
La menace est alors ♗h7 ou e4 pour délo-  
ger le Cavalier et mater en h7. 18... ♜g8  
(18... g6 19. ♗xe6) 19. ♗h7, ou ♗e4 voire  
même amener une Tour en g1.

B) 16. ♗xf3 ♗f6

B1) 17. ♗e5!? ♝d5 (17... cxd4 18. c4! le

jeu est fermé au centre et on peut envisager  
g4-f4 couplé avec ♝d3 en toute séré-  
nité). 17... ♝c7 18. f4 ou 18. ♞de1 et je  
préfère les Blancs par expérience mainte-  
nant) 18. c4 (18. ♝d3!?) 18... ♝b7  
(18... ♝xd4 19. ♝e2 ♝f4+ 20. ♜b1 ♞)  
19. d5 (19. g4 est sans doute plus promet-  
teur) 19... exd5 20. ♝d3 ♞ad8 (20... d4  
21. g4 →; 20... dxc4 21. ♝xc4 ♜g8 22. g4  
♖d6 23. f4 ♞) 21. g4 dxc4 22. ♝f5! g6  
23. ♗xg6+ fxg6 24. ♝xg6 ♖d6 25. ♝xh6+  
♗h7 26. ♖f5 ∞

B2) 17. ♜b1 ♝c7 18. ♝e2 (18. ♗e5!?)  
18... cxd4 19. ♗xd4 h5 20. f3 ♖c5 21. g4  
♞ad8 22. ♗b3 g6 23. a3 ♜g7 24. ♝c4 ♖d6  
25. ♝e2 ♖c5 1/2-1/2 Anand, V-Bareev, E/  
Amber Rapid 2003.

### 16. ♝d3 ♗f6 17. ♗e5 ♜g8?N

C'est la nouveauté de John Barlow suite à  
sa défaite subie lors du XV<sup>ème</sup> champion-  
nat du monde contre Poulsen (voir la par-  
tie ci-après). Malheureusement, elle ne  
change en rien le verdict sur cette Ouver-  
ture, pire elle permet de conclure en beauté !

17... ♖d6 18. ♞he1! cxd4 19. ♗g4 ♖a6  
20. ♝xa6 ♗xg4 21. ♝d3 ♖f4+ 22. ♜b1 g6  
23. ♗h3 h5 24. f3 ♗e3 25. ♗xf4 ♝xf4  
26. g3 ♝f6 27. ♝xd4 ♝xd4 28. ♞xd4 ♗f5  
29. ♖xf5 gxf5 30. ♞d7 a6 31. ♞ed1 ♜g7  
32. f4 ♜f6 33. a4 ♞g8 34. ♞1d3 ♞g7  
35. ♞b7 ♞ag8 36. ♞xb6 ♞xg3 37. ♞xg3  
♞xg3 38. ♞xa6 ♞f3 39. a5 ♞xf4 40. ♞d6  
♜e5 41. ♞d1 1-0 Poulsen, A-Barlow, J/  
corr W-15ch 1996.

### 18. ♞he1!

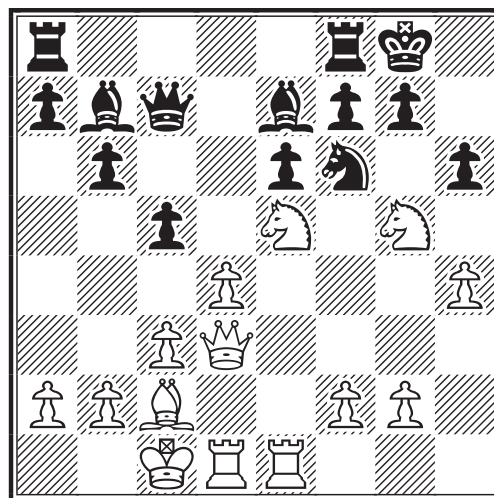

J'adopte la même recette que Poulsen :  
finir le développement en consolidant le



centre avant de percer les lignes ennemies. J'ai aussi regardé d'autres suites mais sans succès : 18.♖h3 cxd4 19.♗gxf7 ♖xf7 20.♗xf7 ♗f4+ 21.♖b1 ♖xf7 22.♗g6+ ♖f8 23.♖g3 ♗e8 24.♖xd4 ♗xf2 25.♗xe6 ♗f6.

### 18...cxd4

18...hgx5 19.hgx5 ♗e4 (19...♖fd8 20.♗h3!+- la colonne h ouverte est fatale) 20.f4 f5 (20...♗xg5 21.fxg5 ♗xg5 22.♖h1 gagne après 23.♗g3) 21.♖xe4! Ce Cavalier était le meilleur défenseur. 21.♖h1 ou 21.♗h3 ne donnaient qu'un léger avantage tout au plus, tout comme 21.gxf6 ♗xe4 22.♗h3+-

### 19.♖b1!

Cette relative perte de temps alors que la position s'enflamme est assez jolie. Ce coup prophylactique, comme on dit très souvent, permet de mettre le Roi à l'abri. Il s'extrait de la colonne c libérant ainsi le Fou c2 en cas d'attaque et se soustrait d'un échec en f4 qui pourrait être gênant.

### 19...♗d5

On dévie de la partie où on me joua 17...♖g8 pour la première fois. Ce coup est une amélioration... qui prolonge la souffrance de quelques coups.

❖ 19...dxc3 20.♗g4! fait sauter le dernier verrou en f6. On constate au passage que ♗f4 ne marche plus car l'échec au Roi a disparu. Ceci illustre l'importance de 19.♖b1.

A) 20...♖fe8 21.♖xe6! ♗e4 (21...fxe6 22.♗xh6+ mat en 3 coups) 22.♖xe4 ♗xe4 23.♗xe4+-

B) 20...♖fd8 ou encore 20...♖fc8 21.♗xf6+ ♗xf6 (21...♖f8 22.♗gh7# très esthétique) 22.♗h7+ ♖f8 23.♖xe6 gagne.

C) 20...♗e4 21.♖xe4 f5 (21...♖fd8 22.♖d4+-) 22.♖c4+-

❖ 19...hgx5 20.hgx5 ♗e4 21.♖xe4 ♗xg5 22.♖xd4 f5 (22...g6 23.♗xg6) 23.f4+- Le premier à me jouer la nouveauté 17...♖g8 quelques semaines auparavant (et toujours un GMI !) fût Jorgensen. Résultat : même punition !

❖ 19...♖ad8 20.♗g4! ♗e4 21.♖xe4 hgx5 (21...f5 22.♖xe6 hgx5 23.♗b3) 22.♖xe6! La démolition en règle 22...f5 23.♗e2 d3 (23...♗c5 24.♗h6+! est assez joli comme conclusion 23...♖f7 24.♗e5+-) 24.♖xd3

1-0 Hervet-Jorgensen EM/CL/Q05-1 2002  
Ce n'est pas tous les jours que l'on réalise une telle miniature contre un joueur à 2550 ELO qui dispute actuellement la finale des Olympiades au premier échiquier !

### 20.c4

Les Noirs ont consolidé la case e6 et donc, ♗g4 ne marche plus. 20...♗xc4 (20...♗b7 21.♗g4 encore et encore, le sacrifice de déviation) 21...♖fe8 22.♖xe6!+- 20...hgx5 21.cxd5+- ♖ac8 22.dxe6 fxe6 23.hgx5.

### 21.♗xc4 ♖fc8 22.♗b3

22.♗e5 hgx5 23.hgx5 ♗xc2+ 24.♗xc2 ♖xc2 25.♖xc2 laissait un gros avantage gagnant. Mais avec l'euphorie de la précédente victoire dans cette ouverture, je voulais finir en beauté avec encore une miniature que l'on ne trouve que dans les livres de collection, surtout par correspondance !

### 22...hgx5 23.hgx5

On sent déjà que les pions e6 et f7 sont au coeur du débat, mais la colonne h n'est pas pourtant négligée. Pour l'heure, la poussée g6 est une menace et elle le sera jusqu'à la fin.

### 23...♗d7

❖ 23...♗d5 Bizarrement ce coup perd sur le champ. 24.g6! ♗f6 (24...♗c5 25.♗h3+-) 25.gxf7+

A) 25...♗xf7 26.♗d6+-

B) 25...♖f8 26.♗h7! ♖xf7 (26...♗d7 27.♗e5; 26...♗xf7 27.♗d6) 27.♖xe6 C'est y pas beau ça ! Un grand merci au Fou en b3. 27...♖xe6 28.♗e4+ ♗e5 (28...♖f7 29.♗xd5+ ♖f8 30.♗d6) 29.♗xe5 ♗xe5 30.♗xd5+

C) 25...♖xf7 26.♖xe6!+-

❖ 23...b5 24.♗e5 ♗d5 (24...♗b4 25.g6+-) 25.g6+-

### 24.♗xd4

24.g6?! Marche peut-être aussi, mais la suite du texte est bonne alors... 24...♗c5 car le Fou est ici inquiet en b3 25.gxf7+ ♖xf7 26.♗xd4 ♗xb3 (26...♖f8 27.♗g4+-) 27.axb3 ♖d8 (27...♖g8

28.♖g4; 27...♗f8 28.♖g4) 28.♗e4 doit gagner.

### 24...b5

24...♗f8 25.♖g4 menace ♖h1 sur un mouvement du Fou 25...♞d8 26.♞xd8 ♞xd8 (26...♖xd8 27.♗e5 ♗xg5) 27.♗e5! la menace ♗xf7 est décisive.

### 25.♗e3

Tant pis, je recycle le Cavalier. Les cases g4 et f5 sont aussi des points de chutes possibles. 25.♞h1?! ♗xg5 (25...bxc4 26.♖h4) 26.♗d6 ♞d8 (26...♗c5! réduit l'avantage blanc gagnant au départ à une forte initiative. En effet, je n'ai pas trouvé de gain immédiat dans cette position.) 27.f4 (27.♞h8+ ♖xh8 28.♗xf7+ ♖g8 29.♗xe6! ♗c5 30.♗xd8+ ♗f8 31.♖g4 ♞xd8 32.♖f5+ ♗f6 ne donne rien.) 27...♗e7 28.f5! conduit au gain sans problème.

### 25...♗f8

25...♗c5 26.♖h4 g6 27.♞h1 ♗e5 28.♗g4 gagne aisément.

### 26.♖g4 g6

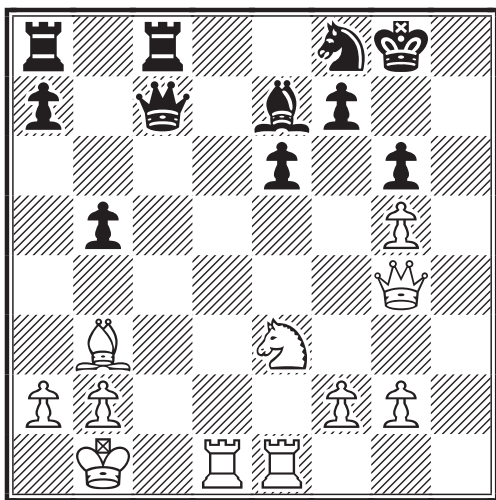

26...♗d6 27.♞h1+-  
26...♗c5 27.♗f5!! exf5 (27...♞d8 28.♞c1 le meilleur. Sur 28.♖h5, ♖f4 résiste encore un peu.) 28.♖xf5. La menace ♞h1 suivi de g6 est imparable 28...g6 (28...♞d8 29.♞c1 ♖d7 30.♞xc5 gagne encore un deuxième pion avec les menaces qui

pèsent sur f7, comme g6 par exemple) 29.♖f6 gagne.  
26...♗g6 27.♗xe6!! Chaque pièce a sa propre variante pour se mettre en valeur 27.♗f5 exf5 28.♖xf5 ♗xg5 29.♖xg5 gagne aussi.  
26...♖c5 27.f4 ♞d8 28.♞c1+-

### 27.♖h4 ♗e5 28.f4 1-0

Les Noirs déposèrent les armes. Il pouvait suivre 28...♖h8 (28...♖g7 29.♗g4) 29.♖g3 ♖g7 30.♗g4 suivi de ♞h1 avec doublement des pièces lourdes sur la colonne h.  
On note au passage que seules les Tours noires peuvent encore jouer à ce stade. Sans doute, une de mes meilleures parties par correspondance. En tout cas celle qui m'a procuré le plus de plaisir peut-être.



**SOLUTIONS DES ÉTUDES DU N°537**  
**Vasily Smyslov, un champion du monde artiste !**  
**Olivier Bouverot**

**Étude 1 (1987)**

1.g8=♗+ ♗xg8 2.♖f6 ♖h7 3.g5 d3  
4.♗f4 ♖h8 5.♗e5 ♖h7 6.♗c3 d2  
7.♗xd2 ♖h8 8.♗c3 ♖h7 9.♗b2 ♖h8  
10.g6 fxc6 11.♖xg6 mat

**Étude 2 (New In Chess, 2000)**

1.♗h5 a1=♖ 2.♗g6+ ♖c4 3.♞f4+ ♖b3  
4.♞f3+ ♖a2 5.♞f1 ♖xb2+ 6.♞f2 =

**Étude 3 (64, 1936)**

1.♗d8+ ♖b4 2.a3+ ♖c5 3.♞xf6 gxf6  
4.♖c3 d5 4.e5 fxe5 5.♗c7 ♖xc7  
6.♗xe6+ +-

**Étude 4 (64, 1936)**

1.♗b1 a1=♖+ 2.♖b5 ♗g3 3.g7 ♗b8  
4.g8=♗ ♗f4 5.♗ga2 ♗xd2 6.f6 ♗f4  
7.f7 ♗d6 8.♖c6 ♗f8 9.♖c7 +-

# LE COURRIER DES ECHECS

REVUE MENSUELLE DU JEU D'ECHECS PAR CORRESPONDANCE  
NUMERO 538 – MARS 2004

FONDEE EN 1947 PAR  
GASTON BALBO

DIRECTEUR DE LA PUBLICATION  
**OLIVIER BOUVEROT, MI**  
1, rue des Jonquilles  
78990 Elancourt  
☐ president@ajec-echecs.org

REDACTEUR EN CHEF  
**GILLES GUIDICI, EXC**  
13, rue de Maizières  
39210 VOITEUR  
☐ redaction@ajec-echecs.org

REDACTEUR ADJOINT ET CORRECTEUR  
**LAURENT TINTURE, MN**

COMITE DE REDACTION  
**MICHEL BRIET**  
**MICHEL BRUNEAU**  
**PHILIPPE GIRARDOT**  
**GILLES HERVET, MI**  
**PIERRE LE BLED**  
**MICHEL LECROQ, GMI**  
**CHRISTOPHE LEOTARD, GMI**  
**DENIS ROZIER**  
**ERIC RUCH, SIM**  
**JEAN-MARC YVINEC**

DEMANDE DE C.D.E. ANCIENS  
**JACK LE DESSERT**  
Jkledessert@aol.com  
Le Bourg, 23600 Soumans

COMPOSITION ET MISE EN PAGE  
**LE COURRIER DES ECHECS**

IMPRESSION  
**DIAZO 51**  
23, rue du temple 51100 REIMS  
☎ 03 26 88 41 81  
☐ repro@diazo51.fr

COMMISSION PARITAIRE N° 70340

Les paiements destinés à l'A.J.E.C. se font par chèque postal, bancaire ou mandat cash, libellés au nom de l'A.J.E.C. sans autre spécification et adressés aux responsables concernés. N° du C.C.P. :

IBAN FR 97 30041 00001 0678721W  
020 90 Paris

BIC PSSTFRPPPAR

Le n° de RIP étant IBAN sans FR 97

*Le numéro souligné est suffisant pour un virement à l'intérieur de la métropole et des DOM-TOM.*

## TARIFS 2004

### ● Couplé abonnement + cotisation .....35

*Les adhérents reçoivent le C.D.E., ont accès aux tournois et figurent au classement de l'A.J.E.C.*

### ● Cotisation A.J.E.C. .... 10

*Elle permet de participer aux tournois et de figurer au classement de l'A.J.E.C.*

### ● Etranger :

– couplé cotisation-abonnement .....41

– cotisation A.J.E.C. ....10

## NOUVELLES ADHÉSIONS

### BRUNO MALLET

7, bd Bontemps 13120 Gardanne  
☐ accueil@ajec-echecs.org

Les cotisations et abonnements au C.D.E. reçus entre le 1<sup>er</sup> janvier et le 30 septembre comptent pour l'année entière. A partir du 1<sup>er</sup> juin, il est possible, au choix de l'adhérent de prendre une demie-cotisation à mi-tarif. Enfin, à partir du 1<sup>er</sup> octobre, les adhésions sont comptabilisées pour l'année suivante et les derniers numéros du C.D.E. sont offerts.

## CHANGEMENTS D'ADRESSE ET RENSEIGNEMENTS ADMINISTRATIFS

### GILLES HERVET, SIM

6 bis, rue Laurent-Poli, 77760 Achères-la-Forêt  
☐ secretaire@ajec-echecs.org

## RENOUVELLEMENT DES ABONNEMENTS

### BERNARD BERRIOT, MI

18, rue des Andiers, 02820 Saint-Erme  
☐ tresorier@ajec-echecs.org

Les renouvellements doivent se faire pour un ou deux ans dès la parution du bulletin de renouvellement et en tout cas avant le 15 décembre de l'année en cours.

## TARIFS PUBLICITE

	1 n°	11 n°
1 page	<b>87,20</b>	<b>872,01</b>
1/2 page	<b>45,58</b>	<b>455,82</b>
1/4 page	<b>24,70</b>	<b>247,73</b>
1/8 page	<b>12,81</b>	<b>128,82</b>

Photo ou typon à la charge de l'annonceur. Pour les adhérents de l'A.J.E.C. : première annonce gratuite, les suivantes **5** l'annonce. S'adresser à G. GUIDICI avant le 10 de chaque mois pour parution le mois suivant.

# COUPLE ROYAL EN PERIL

MICHEL LECROQ

Deutsche Schachzeitung, 1910

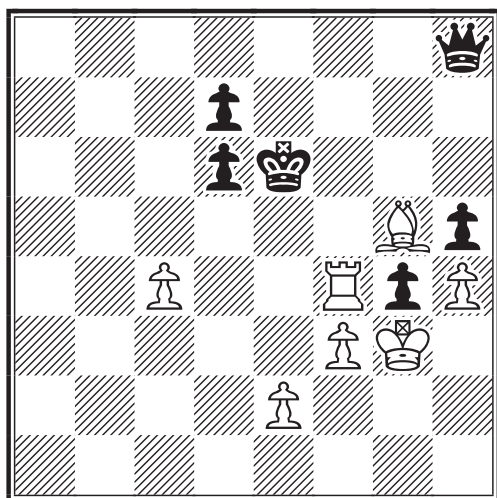

LES BLANCS JOUENT ET GAGNENT

La finale de pions est gagnante pour les Blancs. il ne reste plus qu'à forcer l'échange Tour et Fou contre la Dame et le tour est joué.

Origine inconnue

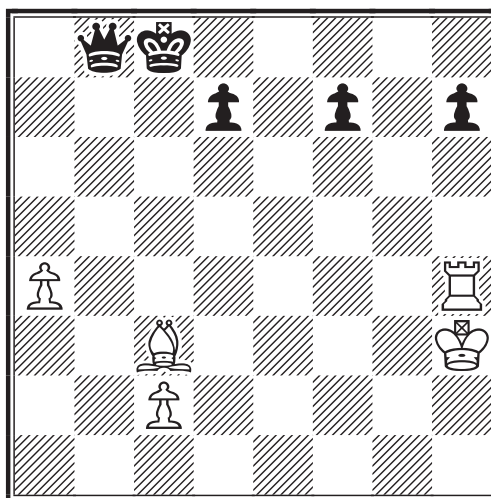

LES BLANCS JOUENT ET GAGNENT

Les Blancs alternent les menaces de mat et les menaces de gain de la Dame par échec à la découverte pour gagner la Dame en 14 coups.



Shahmatni Listok, 1925

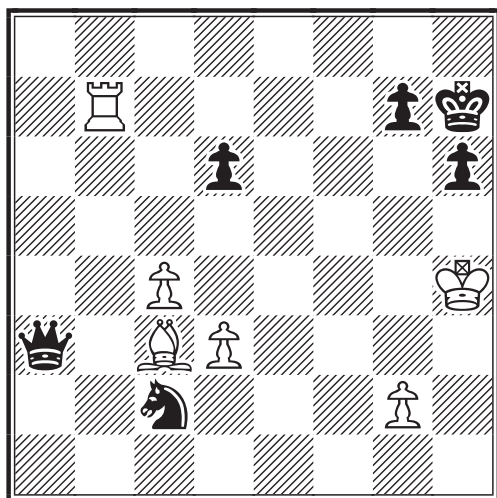

LES BLANCS JOUENT ET GAGNENT

Les Blancs poursuivent la Dame par une menace d'échec à la découverte et concluent par un échec simultané au Roi et à la Dame.

Deutsche Schachzeitung, 1907

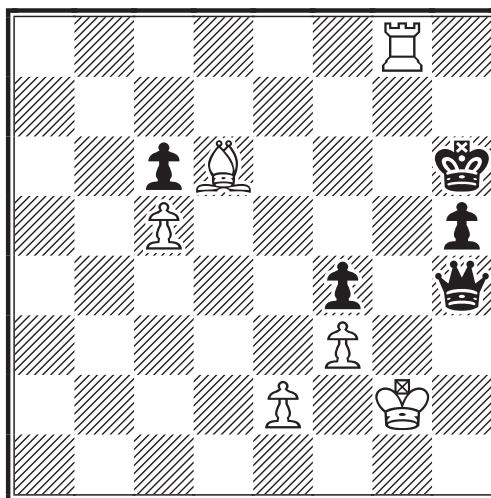

LES BLANCS JOUENT ET GAGNENT

Toujours le thème de l'échec à la découverte. Les Blancs gagnent la Dame en 18 coups avec une fascinante manoeuvre de Fou. Cette position résiste à un puissant PC, et à vous ?...

# Le courrier des échecs

539  
avril 2004

REVUE MENSUELLE DU JEU D'ECHECS PAR CORRESPONDANCE

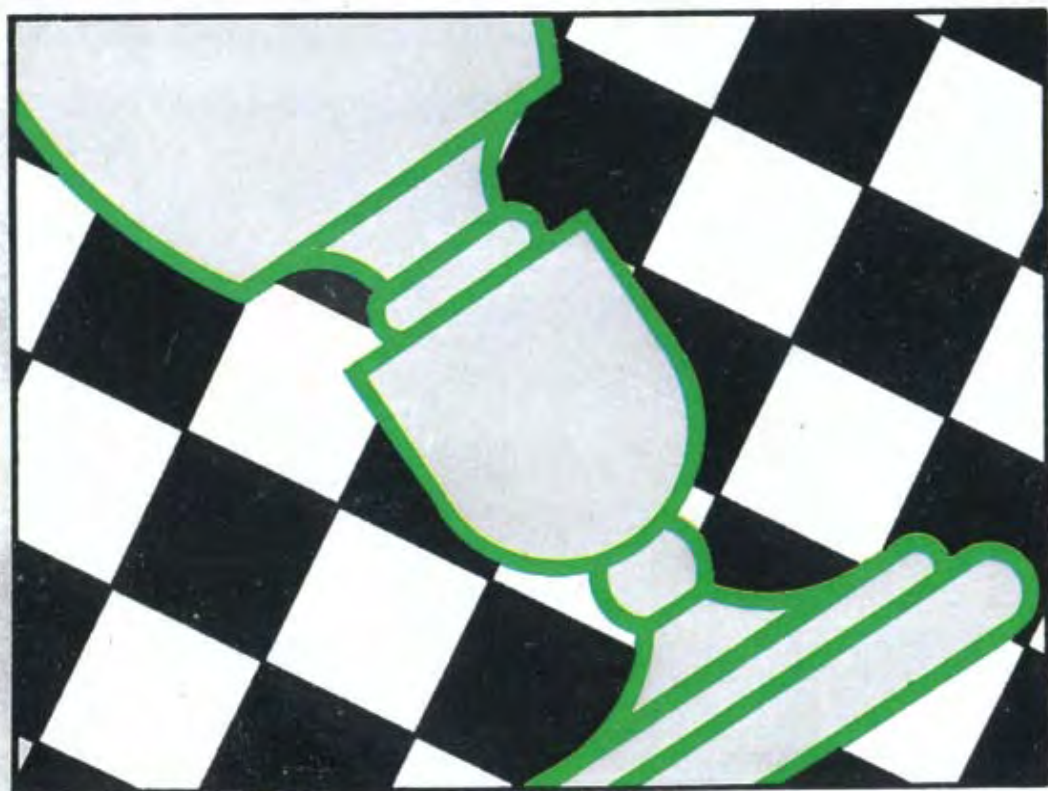

3 EUROS

---

# A.J.E.C.

---

ASSOCIATION DES JOUEURS D'ECHECS PAR CORRESPONDANCE  
AFFILIEE A L'INTERNATIONAL CORRESPONDENCE CHESS FEDERATION

---

## COMITE DIRECTEUR

BERRIOT, BOUVEROT, BRIET, BRUNEAU, COCLET, GEIDER,  
GUIDICI, HERVET, JOUAULT, LE BLED, LECROQ, RUCH, TINTURE, YVINEC

---

## RESPONSABLES

- **Président** : O. BOUVEROT, 1, rue des Jonquilles, 78990 Elancourt ☐ [president@ajec-echecs.org](mailto:president@ajec-echecs.org)
  - **Vice-présidents** : F. GEIDER, 31, rue du Nord, Appt 301, 72200 Le Mans ☐ [fgeider@club-internet.fr](mailto:fgeider@club-internet.fr) et E. RUCH, 5, rue Denis-Papin, 91220 Brétigny-sur-Orge ☐ [delegue-iccf@ajec-echecs.org](mailto:delegue-iccf@ajec-echecs.org)
  - **Trésorier** : B. BERRIOT, 18, rue des Andiers, 02820 Saint-Erme ☐ [tresorier@ajec-echecs.org](mailto:tresorier@ajec-echecs.org)
  - **Secrétaire** : G. HERVET, 6 bis, rue Laurent-Poli, 77760 Achères-la-Forêt ☐ [secretaire@ajec-echecs.org](mailto:secretaire@ajec-echecs.org)
  - **Contact Email ICCF** : E. RUCH, ☐ [iccf-contact@ajec-echecs.org](mailto:iccf-contact@ajec-echecs.org)
  - **Rédacteur du site web** : O. BOUVEROT ☐ [webmaster@ajec-echecs.org](mailto:webmaster@ajec-echecs.org)
  - **Arbitre national** : P. TOMBETTE, 10, avenue Bourdonnet, 92700 Colombes.
  - **Classement** : J. FLECHER, 6, rue Beauséjour, 85220 Saint-Maixent-sur-Vie ☐ [josephflecher@free.fr](mailto:josephflecher@free.fr)
  - **Archives** : L. TINTURE, rue du Fossé, 26400 Grâne ☐ [laurent.tinture@wanadoo.fr](mailto:laurent.tinture@wanadoo.fr)
  - **Rédaction du C.D.E.** : G. GUIDICI ☐ [gilles.guidici@wanadoo.fr](mailto:gilles.guidici@wanadoo.fr)
  - **Inscription-Accueil** : B. MALLET 7, bd Bontemps 13120 Gardanne ☐ [accueil@ajec-echecs.org](mailto:accueil@ajec-echecs.org)
- 

## COMPETITIONS NATIONALES

- **Directeur général des tournois** : L. TINTURE
- **Championnat de France** : B. JOUAULT, 6 bis, rue du Neubourg, 27000 Evreux ☐ [jouault.bruno@wanadoo.fr](mailto:jouault.bruno@wanadoo.fr)
- **Tournois à 5 joueurs (8 parties)** : P. LE BLED, 25 bis, rue La Haie aux Vaches, Saint Hubert, 78690 Les Essarts-le-Roi ☐ [t5@ajec-echecs.org](mailto:t5@ajec-echecs.org)
- **Coupe de France** : P. PANSIER, 437, avenue Interaquis, 84320 Entraigues-sur-Sorgue, ☐ [philippe.pansier1@libertysurf.fr](mailto:philippe.pansier1@libertysurf.fr)
- **Tournois thématiques** : G. GAMANT, 443, rue de Guergay, 22310 Plestin-les-Grèves ☐ [georges.gamant@wanadoo.fr](mailto:georges.gamant@wanadoo.fr)
- **Tournois régionaux et inter-régionaux** : L. BURNIER, 9, rue Anatole-France, 01100 Yonnax ☐ [l.burnier@libertysurf.fr](mailto:l.burnier@libertysurf.fr)
- **Tournois de La Régence** : C. GARCIA, 13 rue Lavoisier, 11300 LIMOUX
- **Mémorial Jacques Jaudran** : L. TINTURE
- **C.F.D.C.** : P. GIRAUDET ☐ [pierre.giraudet@wanadoo.fr](mailto:pierre.giraudet@wanadoo.fr)

● Les adhérents de l'A.J.E.C. s'inscrivent auprès des directeurs concernés. Les tournois organisés par l'A.J.E.C. sont gratuits ; fournir une enveloppe timbrée sans adresse lors de votre inscription. Pour recevoir la grille complète des résultats, joindre une enveloppe affranchie.

---

## TOURNOIS INTERNATIONAUX

- **Délégué ICCF, Jubilé ICCF (Email) et rencontres amicales par équipes** : E. RUCH, 5, rue Denis-Papin, 91220 Brétigny-sur-Orge ☐ [delegue-iccf@ajec-echecs.org](mailto:delegue-iccf@ajec-echecs.org)
- **Rencontres officielles par équipes et Coupes Mondiales (Poste + Email)** : D. ROZIER, Les Guichards, Maison Porta, 38410 Vaulnavays-le-Haut ☐ [lasker38@hotmail.com](mailto:lasker38@hotmail.com)
- **Championnats du monde et d'Europe, tournois de maîtres sur invitation** : E. RUCH
- **Tournois GMN et MN (Email + Poste)** : S. ROYNET, 46, rue Marcelin-Berthelot, 80090 AMIENS ☐ [tournoisMN@ajec-echecs.org](mailto:tournoisMN@ajec-echecs.org)
- **Tournois Email de catégorie O, H et M** : E. RUCH
- **Tournois WT et EU (Poste) et Jubilé ICCF (Poste)** : M. BRIET, 191, rue des Marronniers, 44850 LIGNE ☐ [michel\\_briet@club-internet.fr](mailto:michel_briet@club-internet.fr)
- **Tournois thématiques ICCF** : G. GAMANT

### DROITS D'INSCRIPTION

Tournois WT/M, EU/M	à 11 joueurs	10	<i>Veillez préciser votre choix pour toute inscription : Email ou Postal</i>
Tournois WT/O et H, EU/O et H	à 7 joueurs	7	
Tournois thématiques Email ou Postaux		10	
Tournois à normes de MI Email ou Postaux		24	
Tournois à normes de GMI Email ou Postaux		40	

### CARTES DE JEU

S'adresser à : G. GUIDICI, Chemin des Prés Viards, 39230 Bréry  
(paiements à l'ordre de l'A.J.E.C.)

	<u>150 ex.</u>	<u>300 ex.</u>
- Cartes papier glacé (à mettre sous enveloppe)	6,86	10,67
- Cartes postales deuxième génération	9,12	14,48
- Stock de cartes roses et vertes épuisé		

---

SITE WEB DE L'A.J.E.C. : <http://ajec-echecs.org>

# **PROGRAMME DES "FESTIVITES" DE L'ASSEMBLEE GENERALE**

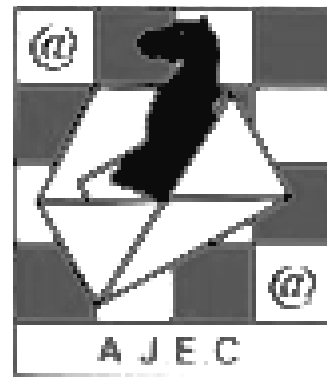

## **Réunion du Comité directeur**

Les membres du comité directeur et les responsables de l'A.J.E.C. se réuniront aux Blachas, samedi 29 mai à 14 heures. Cette année, l'accent sera mis sur le constat alarmant de la chute des effectifs et les raisons de cet engrenage, les premières recommandations de la commission promotion, la mise en place du serveur AJEC et de nouveaux tournois attractifs ainsi que les travaux de la commission informatique.

En fonction des débats, des groupes de discussion par thème pourront se constituer après le repas sous la responsabilité d'un membre du CD.

## **Assemblée Générale**

L'assemblée générale de l'A.J.E.C. se tiendra le lendemain matin au même endroit (voir CDE n°537) et démarrera à 9 heures. Parallèlement, tout sera fait pour que les conjoints et enfants puissent se divertir durant ce séjour.

L'ordre du jour est fixé comme suit :

- Le mot du Président,
- Rapport moral sur l'année écoulée et point sur les effectifs par le Secrétaire,
- Présentation de la situation financière par le Trésorier,
- Présentation succincte des décisions prises la veille au cours des débats du CD,
- Présentation et approbation des nouveaux statuts,
- Approbation des tarifs des cotisations 2005,
- Questions des adhérents.

Si des personnes souhaitent participer à cette Assemblée, elles peuvent encore se manifester auprès de O.Bouverot, sans toutefois de garantie de pouvoir être logées sur place. L'AJEC fera cependant le nécessaire pour s'occuper de la logistique et vous éviter le moindre désagrément. L'assemblée générale sera suivie dans l'après-midi d'une réunion du bureau, et le lendemain d'un point sur les travaux des commissions.

Gilles Hervet  
Secrétaire de l'A.J.E.C.

### **Précision importante concernant les nouveaux textes**

Dans le numéro précédent du CDE, vous avez pu trouver un bulletin de vote pour vous prononcer pour ou contre l'adoption des nouveaux statuts.

Les statuts ont à ce jour été soumis aux adhérents pour recueillir leurs remarques. Des ajustements y seront apportés d'ici l'AG et c'est un texte légèrement modifié qui y sera proposé à l'Assemblée Générale. Le Comité Directeur tient d'ailleurs à remercier tous ceux d'entre vous qui lui ont soumis des propositions d'amélioration.

Les modifications retenues, si elles sont approuvées en AG, seront publiées dans le CDE de juillet.

En conséquence, c'est seulement sur ces nouveaux textes qu'il conviendra de se prononcer lors du vote par correspondance. Il convient donc d'envoyer son vote, seulement à réception du CDE de juillet et des nouveaux textes.

Cela allait de soi, mais comme la procédure et la parution du bulletin de vote ont été diffusées assez tôt pour raison de commodité et d'homogénéité (pour rassembler toutes ces pièces dans un seul article ; les textes, le bulletin de vote et la procuration), il était utile de le rappeler.

## SOMMAIRE DU CDE N°539

\*\*\*\*\*

Notre trésorier Bernard Berriot nous présente ses comptes et son bilan financier pour l'année 2003. Malgré une baisse sensible des effectifs, notre trésorerie demeure saine. Merci à Bernard pour ce travail important, fastidieux, mais ô combien vital pour notre association !!

\*\*\*\*\*

Michel Bruneau nous propose une classification des parties non pas en prenant comme critère les célèbres clés ECO mais tout simplement en tenant compte d'aspects plus compréhensibles de tous. Une méthode originale et efficace qui vous séduira certainement !

\*\*\*\*\*

Le nouveau classement AJEC est arrivé !!  
Merci Joseph.

\*\*\*\*\*

Les résultats nationaux, T5, championnat et coupe de France.

\*\*\*\*\*

Le coin des joueurs de café. William Saville s'est joint à nos deux chroniqueurs Carlos Garcia et Mathias Guidoni pour vous livrer de belles analyses.

\*\*\*\*\*

Les résultats internationaux.

\*\*\*\*\*

Le capitaine de l'équipe de France, Gilles Hervet nous fait revivre la belle épopée des bleus dans les préliminaires des XIV<sup>e</sup> Olympiades. Souhaitons que la finale offre autant de joies à nos représentants dans l'épreuve phare des compétitions par équipe.

\*\*\*\*\*

La partie internationale du mois nous vient de très loin, de l'île enchantée de Tahiti. Jean-François Epinoux nous fait le plaisir de commenter, avec sa verve coutumière et son enthousiasme, une partie qui aurait certainement sa place pour postuler au nouveau prix de beauté AJEC.

\*\*\*\*\*

Les solutions des études du n°538 et enfin, de nouveaux casse-têtes signés Sam Loyd.

\*\*\*\*\*

Bonne lecture à tous !

## A.J.E.C

### COMPTE RENDU DU BILAN AU

31.12.2003

\*\*\*\*\*

Le matériel de bureau a été totalement amorti. Il reste donc :

Un ordinateur PC Pentium (19/06/1998)  
valeur d'achat : 2226.48 €  
Une imprimante Epson 600 (19/06/1998)  
valeur d'achat : 272.27 €  
Logiciel PAO (09/07/1997)  
valeur d'achat : 4875.32 €

### Commentaires comptables

1) Les comptes de la classe 419 "abonnements étrangers, abonnements simples, et couplés" comprennent les cotisations et abonnements payés à l'avance pour 2004 et 2005.

2) Le compte charge à payer enregistre les sommes engagées par les administrateurs au cours du 4<sup>ème</sup> trimestre 2003 et remboursées sur l'année suivante.

#### Détail

Gamant ICCF :	15.71 €
Rozier :	05.97 €
Guidici :	12.15 €
Roynet :	38.00 €
Le Dessert :	19.50 €
FR ICCF :	762.66 €
Ruch :	165.65 €
Hervet :	40.11 €
Berriot :	<u>136.52 €</u>

TOTAL : 1196.28 €

3) La somme de 762.66 € a été reversée à l'ICCF, cette somme comprend la redevance 2003, c'est à dire l'ensemble des inscriptions aux tournois ICCF moins les frais engagés pour leur gestion.

4) Le compte "charges payées d'avance" correspond à la facture de Diazo du 24/12 concernant l'impression du CDE de janvier 2004 (552 €).



**5) Les frais de rédaction et de routage se présentent ainsi en 2003 :**

Frais de DIAZO :	6270.98 €
Impr. frais de distribution PTT :	1699.35 €
Frais de routage BRC :	1628.00 €

Soit un total de : 9608.33 €

(7881.90 € en 2002 et en 2001 le coût était de 20142.79 € ).

Une augmentation au numéro édité est liée aux frais fixes de BRC (coût forfaitaire quel que soit le nombre de numéros du CDE envoyés. La nette diminution de CDE envoyés (en 2003, 550 ex.) ne nous permet plus d'obtenir de la Poste les tarifs préférentiels pour les envois de 1000 exemplaires .

**6) Le montant des provisions pour faire face aux différentes charges, maintenance CDE, réunions, CDE, congrès a été maintenu (provision pour le Mémorial Jaudran, provisions pour AG (8000 €), Congrès ICCF (1000 €)).**

**7) De nouveau, de nombreuses lettres de relance ont du être envoyées, en plus des courriels, afin de maintenir notre effectif le plus stable possible. Ce qui occasionne chaque année des frais de gestion supplémentaires (en plus des correspondances de rappel, envoi de CDE après renouvellement sans oublier le temps passé à ceci bénévolement !).**

**8) Les produits financiers correspondent aux intérêts de l'année 2003 du livret de caisse d'épargne : 1433,68 €.**

**9) Un courrier du Centre des Impôts de Lille, en date du 5 Novembre 2003, est parvenu pour faire le point sur la situation fiscale de l'AJEC, un dossier complet de renseignements a été envoyé et un déplacement à Lille a été nécessaire pour faire le point avec les différents services fiscaux.**

L'AJEC établissait régulièrement des déclarations de TVA trimestrielles, (TVA collectée sur les recettes, et TVA déductible sur les factures d'impression et de routage) ce qui la classait en association à but lucratif, donc soumise aux autres impôts. Impôt sur le Bénéfice, Taxe professionnelle, etc. Impôts qui n'avaient à ce jour jamais été demandés par les Impôts, et qui pouvaient donc faire l'objet d'un rappel.

Après décision des membres du Bureau directeur, il a été décidé de renoncer au bénéfice de la TVA (c'est à dire renoncer au remboursement de la TVA déductible sur l'impression du CDE, supérieure à la TVA collectée sur les abonnements et cotisations). Par cette décision, l'AJEC renonce à demander le remboursement de crédit de TVA en cours.

Dès 2004, la comptabilité de l'AJEC sera tenue en TTC.

La réduction de 500 € des frais de gestion de L'AJEC permet de compenser la perte des adhérents de 2002 à 2003. Ces frais de gestion sont réduits au strict minimum et ne peuvent plus dorénavant compenser la perte substantielle du nombre de nos adhérents ainsi que l'augmentation des coûts liés à cette perte .

Le résultat dégagé en 2003 (7632 euros) est porté comme chaque année au compte "fonds social associatif".

Bernard Berriot  
Trésorier de l'AJEC

# BILAN AU 31 DECEMBRE 2003

## 1- ACTIF

	31/12/03	31/12/02	31/12/01	31/12/00	31/12/99
<b>11-IMMOBILISATIONS CORPORELLES</b>					
281300 Mobilier et matériel de bureau	5849,58	5849,58	0,00	445,58	2970,49
	5849,58	5849,58	0,00	445,58	2970,49
<b>13-STOCKS</b>					
322500 Matières consommables	574,20		574,20	966,07	
370000 Stocks	606,20		606,20	988,42	1066,64
	1180,40		1180,40	1954,49	1066,64
<b>14-AUTRES ACTIFS CIRCULANT</b>					
445600 TVA	3052,00		3052,00	1804,23	619,40
468700 Produits à recevoir					762,25
486000 Charges payées d'avance	552,00		552,00		966,07
514000 Chèques Postaux	8672,27		8672,27	17707,39	8093,14
515000 Caisse d'Épargne	56408,13		56408,13	36551,84	55401,75
	68684,40		67932,49	56063,46	66020,45
<b>TOTAL ACTIF</b>	<b>75714,38</b>	<b>5849,58</b>	<b>69864,83</b>	<b>58463,53</b>	<b>70057,58</b>

## 2-PASSIF

<b>20-CAPITAUX PROPRES</b>					
101000 Fonds social	29107,00		29107,00	21191,82	25921,72
120000 Résultat de l'exercice	7632,00		7632,00	-4729,89	-5885,21
	36739,00		36739,00	21191,83	25921,72
<b>22-PROVISIONS RISQUES &amp; CHARGES</b>					
150000 Cot. & Abon. anticipés					16134,45
150100 Provis. Maintenance C.D.E.	10000,00		10000,00	7622,45	7622,45
150200 Provis. Renouelt. stocks				2286,74	2199,84
150330 Provis. Mémorial					4907,30
150400 Provis. 50 e Anniv. CDE				3153,87	3153,87
150501 Provis. Réunion CD Except					1372,04
155000 Provis. AG+ Comité+ Congrès	8000,00		8000,00	3811,23	4573,47
150503 Provis. ICCF	1000,00		1000,00	762,25	
150502 Provis. Mémoires Jaudran	1372,04		1372,04	1372,04	
	20372,04		20372,04	19008,58	35143,02
<b>24- DETTES</b>					
400000 Fournisseurs	956,00		956,00	174,62	1826,34
419000 Cot & Abn. Anticipés*	10600,00		10600,00	13351,59	15465,85
468600 Charges à payer	1196,00		3699,98	970,80	2555,71
	12752,00		17226,19	18262,99	4793,20
<b>TOTAL PASSIF</b>	<b>69863,04</b>	<b>69863,04</b>	<b>66706,05</b>	<b>58463,40</b>	<b>65857,94</b>

# RESULTAT DE L'EXERCICE DU 1<sup>er</sup> JANVIER 2003 AU 31 DECEMBRE 2003

## DEBIT—3—CHARGES

	31/12/03	31/12/02	31/12/01	31/12/00	31/12/99
<b>30—ACHATS</b>					
603700 Variation des stocks	147,87	626,19	-485,40	563,56	865,34
607400 Achat jeux				68,91	
	<b>147,87</b>	<b>626,19</b>	<b>-485,40</b>	<b>632,47</b>	<b>865,34</b>
<b>31—AUTRES CHARGES D'EXPLOITATION</b>					
606400 Fournitures bureau			273,04		
611100 CDE impression routage	9608,33	7881,90	20142,78	20855,14	18931,99
611200 CDE rédaction			799,56	2230,05	2311,15
620000 Frais de fonctionnement	709,71	1445,31	2102,17	1531,95	2099,56
620100 Frais site WEB	101,66	181,00	173,22		
620200 Gestion tournois A.J.E.C.	503,63	610,77	805,22	645,58	1985,45
620300 Gestion tournois intern*	1125,45	3210,94	855,60	2274,53	2004,83
620400 Trophées médailles	145,00			102,06	123,03
623000 Propagande			892,40	585,40	1588,69
625100 Assemblée générale	1632,87	681,68	3959,08		3126,73
625101 Congrès ICCF	683,16		451,32		
658000 Autres charges	37,90	47,20	58,12		
	<b>14547,71</b>	<b>14058,8</b>	<b>30512,51</b>	<b>28224,71</b>	<b>32171,43</b>
<b>32—AMORTISSEMENTS ET PROVISIONS</b>					
681100- Amortissements	0	445,57	742,62	1782,29	1782,29
681500- Prov pour Risques & Charges		6804,07	2134,29	3658,78	
	<b>0</b>	<b>7249,64</b>	<b>2876,91</b>	<b>5441,07</b>	<b>1782,29</b>
<b>TOTAL DEBIT</b>	<b>14695,58</b>	<b>21934,63</b>	<b>32904,02</b>	<b>34298,25</b>	<b>34819,06</b>

## CREDIT —4— PRODUITS

<b>40—VENTES</b>					
707200 Ventes cartes de jeux	249,72	497,02	713,17	800,51	932,23
707400 Ventes de jeux		144,03		85,37	
707300 Ventes livres ICCF	120,00	600,00			
	<b>369,72</b>	<b>1241,05</b>	<b>713,17</b>	<b>885,88</b>	<b>932,23</b>
<b>41—RECETTES COURRIER DES ECHecs</b>					
708000 Abonnés & Cotisations couplés	16683,88	16936,06	19670,05		
708100 Abonnements+ Etranger	741,00	1346,74	1087,62	20148,88	20708,06
708200 CDE ventes au numéro	561,12	829,40	1199,23	796,16	188,88
708300 Cotisations	947,50	832,46	250,02	2353,66	2625,78
708000 Recettes de publicité			10,71	4,27	4,12
	<b>18933,5</b>	<b>19944,66</b>	<b>22217,63</b>	<b>23302,97</b>	<b>23526,84</b>
<b>42—AUTRES PRODUITS D'EXPLOITATION</b>					
720200 Recettes tournois A.J.E.C.					188,89
720300 Recettes Tournois Inter	897,00	622,95	779,92	1830,75	1477,87
720400 Recettes tournois email		194,20	123,48		
720500 Recettes tournois équipe	126,00	266,08	744,26		
7206/7209 Recettes autres tournois **	563,02	644,10			
758000 Autres produits	5,00	65,38	57,38	125,77	509,53
781500 Reprises sur provisions		5440,61	2134,29	891,98	1626,94
	<b>1591,02</b>	<b>7233,32</b>	<b>3839,33</b>	<b>2848,50</b>	<b>3803,23</b>
<b>43—PRODUITS FINANCIERS</b>					
760000 Produits financiers	1433,68	1431,60	1404,05	1375,69	1469,44
	<b>1433,68</b>	<b>1431,60</b>	<b>1404,05</b>	<b>1375,69</b>	<b>1469,44</b>
<b>TOTAL CREDIT</b>	<b>22327,92</b>	<b>29850,63</b>	<b>28174,18</b>	<b>28413,04</b>	<b>29731,74</b>
<b>48—RESULTATS</b>	<b>7632,00</b>	<b>7916,00</b>	<b>4729,84</b>	<b>5885,21</b>	<b>5087,33</b>
<b>RESULTAT NET</b>	<b>7632,34</b>	<b>7916,00</b>	<b>-4729,84</b>	<b>-5885,21</b>	<b>-5087,32</b>

\* dont redevance ICCF 762,66 euros

\*\* Championnat ligues, WCUP, ICCF, équipes

## PROFITS ET CHARGES

PROFITS	2003	2002	2001	2000
VENTES CARTES ET JEUX	249,72	641,05	713,17	885,88
VENTES LIVRES	120,00	600,00		
ABONNEMENTS + COTISATIONS	15 053,12	16 936,06	19 670,05	20 257,83
ABONNEMENTS SEULS	1 630,76	1 235,74	608,31	597,14
ABONNEMENTS ETRANGERS	741,00	111,00	479,31	1 411,98
VENTES AU NUMERO	561,12	829,40	1 199,23	796,16
COTISATIONS SEULES*	947,50	832,46	250,02	235,53
TOURNOIS INTERNATIONNAUX	897,00	622,95	779,92	1 830,76
TOURNOIS E MAIL		194,20	123,48	
TOURNOIS PAR EQUIPE	126,00	266,08		
CHAMPIONNAT DE LIGUES	11,02	64,00		
TOURNOIS WCUP13		420,10		
TOURNOIS ICCF	152,00	128,00		
TOURNOIS 1/2 FINALE	400,00	32,00		
AUTRES PRODUITS	5,00	65,38	68,09	130,04
INTERETS CAISSE EPARGNE	1 433,68	1 431,60	1 404,05	1 375,69
REPRISE SUR PROVISION		5 440,61	2 134,29	891,98

<b>TOTAL PROFITS</b>	<b>22 327,92</b>	<b>29 850,63</b>	<b>27 429,92</b>	<b>28 412,99</b>
----------------------	------------------	------------------	------------------	------------------

CHARGES	2003	2002	2001	2000
VARIATION DE STOCK	147,87	626,19	- 485,34	563,56
ACHATS CARTES & JEUX				68,91
CDE IMPRESSION & ROUTAGE	9 608,33	7 881,90	20 142,79	20 855,14
FOURNITURES ADMINISTRATIVES			273,04	
CDE FRAIS DE REDACTION			799,56	2 230,05
FRAIS DE FONCTIONNEMENT	709,71	1 445,31	2 102,17	1 531,95
FRAIS SITE WEB	101,66	181,00	173,22	
GESTION TOURNOIS AJEC	503,63	610,77	805,22	645,58
GESTION TOURNOIS INTERNAT.	1 125,45	3 210,94	855,60	2 274,53
PUBLICITE TROPHÉES MEDAILLE	145,00		892,40	687,47
REUNION AG & COMITE	1 632,87	681,68	3 959,08	
CONGRES ICCF	683,16		451,32	
AMORTISSEMENTS		445,57	742,62	1 782,29
PROVISIONS		6 804,07	2 134,29	3 658,78
AUTRES CHARGES	37,90	47,20	59,64	

<b>TOTAL CHARGES</b>	<b>14 695,58</b>	<b>21 934,63</b>	<b>32 905,61</b>	<b>34 298,26</b>
----------------------	------------------	------------------	------------------	------------------

<b>RESULTAT 2003 BENEFICE</b>		<b>7632,34</b>
<b>RESULTAT 2002</b>		<b>7 916,00</b>
<b>RESULTAT 2001</b>	Perte	<b>4 730,00</b>
<b>RESULTAT 2000</b>	Perte	<b>5 885,00</b>

# VERS UNE “CLASSIFICATION DYNAMIQUE”

## DES PARTIES D’ECHECS

MICHEL BRUNEAU

**B**laise Pascal distinguait, comme l’a compris tout lecteur attentif des “Pensées”, l’esprit de géométrie et l’esprit de finesse. C’est de la première de ces deux aptitudes mentales que nous vient le besoin constant de classer et de hiérarchiser, qui se manifeste si clairement dans tout domaine de la connaissance.

On est en droit de penser que le Noble Jeu n’a aucune raison d’échapper à notre approche rationnelle, ce qui est bien le cas de mille manières. Pourtant on est surpris de constater qu’à l’époque où plus de trois millions de parties sont répertoriées dans nos banques de données, nul ne s’est aventuré à proposer une classification de ces petits bijoux de l’esprit, dont on aurait plutôt tendance, et à juste raison, à vanter l’extrême singularité, au point d’affirmer que toute partie est unique en son genre.

Ainsi l’idée nous est-elle venue, dépassant le simple clivage entre parties à dominante combinatoire ou positionnelle, de vous soumettre une “classification” extrêmement simple des parties d’échecs, appelée “*dynamique*”. Sachant que toute classification est réductrice, nous espérons qu’elle est assez pertinente pour receler une part, ne serait-ce qu’infime, de l’essentiel qui nous échappera toujours.

Au cœur du jeu d’échecs réside un “secret”, qui est le trésor inestimable des possibles. Chaque partie parvient peu ou prou à le révéler. Dans la position initiale il n’y a que de la matière. Puis, chemin faisant, une part de cette “*matière*” se transforme en “*énergie*”, à l’instar de la théorie de la relativité généralisée du regretté Albert Einstein. C’est cette dynamique interne, que révèle de manière si lumineuse le déroulement de toute partie, pourvu qu’on y ait hissé haut les voiles et qu’on y ait pris hardiment le grand large.

Ces considérations nous conduisent à proposer la “*classification dynamique*” des parties d’échecs ; caressant l’espoir que si nous savons ainsi un peu mieux comment nous jouons nous parviendrons peut-être à cerner également, de plus près, qui nous sommes.

### “classification dynamique” des parties d’échecs

Les parties d’échecs peuvent, en mettant l’accent sur leur phase la plus caractéristique, être classées en 7 catégories, correspondant à la manière dont se révèle l’“*énergie*” qu’elles recèlent. Ainsi dirons-nous, selon le cas, qu’une partie est :

1°) **A divergence rapide** : On y atteint une phase cruciale où l’un des deux camps, suite à diverses raisons, dispose d’une forte, voire d’une très forte initiative, le conduisant à prendre l’avantage, puis à s’assurer le gain. Les parties à sacrifice ou, plus généralement, à dominante combinatoire, dans lesquelles un camp prend le dessus sur l’autre, appartiennent à cette catégorie. Ce sont, de plus, des parties à très fort “*déséquilibre*” interne.

On peut encore ajouter que le camp qui domine dispose d’un “*spectre dynamique*”, alors que le camps adverse finit par avoir un “*spectre vide*”. Les fleurons de la période romantique furent souvent à “*divergence rapide*”.

2°) **A divergence lente** : Au cours de la phase la plus significative, l’un des deux camps s’empare progressivement de l’initiative, essentiellement par les voies d’un jeu positionnel. Il finit par en résulter pour lui un avantage de nature matériel ou positionnel assez significatif pour entraîner le gain.

Ici à nouveau le camp qui domine parvient à disposer d’un “*spectre dynamique*”, alors que le camps adverse en arrive à avoir un “*spectre vide*”.

3°) **A divergence amortie** : Dans une phase initiale, l’un des joueurs prend l’initiative et parvient à obtenir un net avantage soit positionnel, soit matériel. Et pourtant il s’avère que la partie débouche sur une finale nulle. Suivant le cas le “*spectre*” sera “*large*” ou “*étroit*” ; mais en aucun cas “*dynamique*”.

4°) **Instable** : Il s'agit d'une partie où se révèle sur l'échiquier un assez grand "déséquilibre", sans qu'il soit facile de dire quel camp a l'avantage. Dans ce genre de partie il y a souvent un jeu d'attaque très fort que compense assez nettement un puissant contre-jeu. L'"énergie" rayonne, composée de courants contraires.

Une telle partie, sans que l'aspect stratégique y soit secondaire, a souvent une forte coloration combinatoire. De ce fait les deux camps ont alors fréquemment un "spectre étroit", qui peut devenir "pincé" ; en clair il advient souvent qu'un fort coup de l'un des camps implique une réplique unique, hors de laquelle tout basculerait. Il arrive aussi qu'on assiste à une alternance de phases au cours desquelles le "spectre" s'élargit soudain, pour redevenir étroit dans une phase ultérieure.

Une partie de ce type conduit assez fréquemment à la victoire d'un camp et sinon à une partie nulle toujours disputée et passionnante ; parfois-même spectaculaire. Quoi qu'il en soit les parties "instables", lorsqu'elles sont de haut niveau et que l'instabilité ne tient pas à la juxtaposition d'erreurs se neutralisant l'une l'autre, comptent parmi les chefs-d'œuvre de l'art échiquéen.

5°) **Équilibrée** : Partie à dominante stratégique, ne recelant jamais un très grand déséquilibre. Ne s'y développe que peu d'"énergie". Soit les deux camps jouent un jeu assez précis pour que peu de perspectives se présentent, soit les imprécisions de l'un sont compensées par les fautes de l'autre.

Généralement les deux camps disposent d'un "spectre large" et rien de très spectaculaire ne se produit. Ou alors, si action il y a, celle-ci, le plus souvent, n'aboutit à rien de très concret. Par nature ce genre de parties conduit à la nulle, sauf si *in fine* l'un des deux camps parvient à exploiter un avantage minime.

6°) **Épuisée** : C'est le cas d'une partie où d'une part n'apparaît aucun "déséquilibre" structurel (structure des pions) significatif et où d'autre part les lignes s'ouvrent conduisant à un échange important de pièces. C'est soit volontairement (pour obtenir la nulle) soit à leur corps défendant que les deux protagonistes se retrouvent de la sorte face à un jeu dénué de perspectives.

Bien souvent le "spectre" de chaque camp est ici "très large", mais il y a bien d'autres situations ; ainsi toute partie débouchant sur un échec perpétuel est "épuisée" ; or dans ce cas l'on a généralement affaire à un spectre "étroit" ou même "pincé".

7°) **Avortée** : Il s'agit bien du type le moins intéressant de parties, où les deux joueurs cessent le combat avant même qu'il n'ait vraiment commencé. Les funestes "nulles de salon" entrent évidemment dans cette catégorie, sur laquelle il n'est pas bien utile de s'étendre.

## Energie, déséquilibres, instabilité et "spectre"

En complément à ce petit article précisons que les critères d'appréciation, qui nous ont conduit au présent classement, tiennent à une idée générique qui est finalement celle d'"énergie".

Il est bien difficile d'expliciter ce qu'est l'"énergie" aux échecs mais l'on peut s'en faire une idée. Elle tient à la tension qu'engendre les "déséquilibres" de toute nature apparaissant sur l'échiquier lors du déroulement d'une partie. Les causes peuvent être multiples et tiennent : 1°) Au trait 2°) A la différence de niveau de développement, de coordination et d'occupation spatiale 3°) Aux sacrifices ou gains matériels 4°) A la structure des pions 5°) A l'interpénétration des camps 6°) Au différentiel "attaque-défense" 7°) Aux risques combinatoires inhérents à la position 8°) Aux menaces sur les Rois etc.

Cette énergie, que l'on appelle aussi "tension" induit une grande "instabilité" de la position. Cette instabilité se traduit enfin en termes de "spectre" ; précisément le risque du basculement du jeu au moindre faux pas implique un "spectre" (i.e. ensemble des lignes de jeu préservant pour le moins la position) "étroit", en tout cas au moins pour l'un des deux camps (Ces idées seront développées dans de futurs DLTP).

# CLASSEMENT ELO A.J.E.C.

JOSEPH FLECHER

n°ajec	Nom - Prénom	Nb.	Elo
11144	Adam C	?	2070
8061	Adeline B	60	2262
7796	Alberry M	116	2202
11100	Almarza Mato C	4	1896
146	Alzozy F	434	2124
11119	Amizet B	5	1863
10627	Antoine JL	56	2005
10186	Antunes MJ	14	1756
7913	Andie A	4	2044
524	Andouber J	24	2178
11132	Angereau C	5	2000
11030	Anzyrac JC	23	1955
5560	Aymard M	427	2164
10088	Babugeon JP	101	1575
525	Baines P	71	2163
10125	Bajoue C	90	2003
7286	Balla M	309	2009
8388	Banet J - MI	48	2475
8842	Baron B	428	1999
8427	Barre JM	90	2414
545	Bardon JP	321	2340
10672	Bardoz S	43	1752
657	Beck G	123	2132
10799	Becker C	45	2143
5954	Becquerelle P	47	2256
4853	Bedel JA	32	2134
11084	Beghin R	11	2080
9792	Belloual YP	128	1517
9695	Bellry JP	10	2136
9496	Bellec JR	20	2250
8681	Belliere P - EXC	65	2391
10764	Benatar E	94	2410
8167	Bennett M	32	1800
7920	Berard Y	25	1976
1167	Bernard C	76	2404
9989	Bernadet S	78	1509
7541	Bernot B - MI	48	2379
11143	Bertholio JC	?	1850
11149	Bertignac V	?	1850
9126	Bertola T	102	2284
7610	Bertoli R	49	2222
720	Bian A - MN	53	2170
7674	Bibens JP	99	2177
11165	Billard S	?	1850
11130	Bizet G	4	1824

n°ajec	Nom - Prénom	Nb.	Elo
6406	Blasszzyk F	312	1601
11007	Blot Ph	16	1865
9337	Bobel Ph	476	2000
10822	Boet L	38	1788
442	Boissier P	17	1812
7340	Bonnal L	100	1877
8218	Bonnet J	10	2028
9809	Bonny M	16	1913
11075	Borzakian M	37	2116
1088	Bouhry R	50	1960
9780	Boulet B	54	1986
11046	Bouquet C	43	2329
11037	Bouton Ch	23	2134
1087	Boutonnet R	52	2179
9669	Bouverot O - MI	76	2532
10263	Buge JL	53	2181
10398	Buier M	68	2290
7000	Buisson P	114	2080
10856	Buzeman M	128	2391
10754	Budin F	16	1871
10356	Burnet L	52	2186
7890	Burnier L - EXC	143	2506
7453	Cadillon L	54	2431
11020	Cadoux JP	10	1955
7454	Cambous A	7	2107
10032	Campant B	38	2315
11061	Canto JL	16	2019
5171	Caprio V	103	1981
9100	Capron G	37	1621
8351	Carlier P	33	1794
10430	Carpentier JC	72	2370
9841	Carrel F	3	1846
5909	Cassle M	12	2285
10594	Cassel JJ	28	1871
8221	Catalan JP	2	1850
11116	Catois Y	16	1961
302	Cannes J - MN	30	2329
6927	Carvil S	184	2116
2884	Cebollero D	43	1944
7835	Celenier F	105	1492
3725	Chapentier D	135	2039
8818	Charnière-Florack B	?	1978
9461	Chastinet G	85	2217
7804	Chastel P	12	2143
11145	Charvane P	?	1850

n°ajec	Nom - Prénom	Nb.	Elo
10127	Chery E	58	2163
10025	Chopin Ph	108	2583
9889	Christians R	95	2186
1260	Compi J	?	2037
4701	Ciprini F	69	2086
9703	Ciprini G	65	2313
9218	Citterio JC	?	1850
10440	Clair M	125	2154
2503	Cochard P	70	2460
10273	Cochet F - EXC	112	2232
10484	Cochet O - EXC	394	2191
2449	Comon JM	21	1992
10721	Constant M	74	1839
8230	Coqueran Y	?	1850
9003	Corbin L	20	1955
9307	Corde Ph	75	2237
10363	Cordonnier C	22	2114
10886	Coutelle Th	18	1925
11125	Covolo Th	30	2109
8074	Criton R	50	2370
10406	Cuvillon F	78	2046
10613	Danguylier JP	51	2091
2710	Danzonvillier P	170	2335
716	Dard M	?	1850
3733	De Lagoutrie J - MI	82	2504
50	De Saint Germain G -	91	2346
243	De Wanne R	320	2180
8549	Degrave J	?	1850
9030	Delainant R	?	2100
10782	Dejonckheere D	74	2033
9219	Del Gobbo M - SIM	85	2397
10657	Del Vecchio A - MI	48	2450
10775	Delabarre O	33	2205
11023	Delacourt F	13	2000
8653	Delbecqne Ch	50	2233
6827	Delbos JL	58	2172
7392	Delien JL	38	2124
1289	Denerville Ch	608	2366
11011	Denisse R	33	1861
11142	Depasse JM	4	1929
7556	Depret P	34	1612
7004	Derouinens J	67	2233
8597	Descroix G	50	2209
9867	Desjonqueres D	50	1859
5912	Deville O	96	2323
5605	Devocelle L - EXC	382	2129
11128	Dhorne S	10	1862
10818	Didillon A	36	2128

n°ajec	Nom - Prénom	Nb.	Elo
11105	Didillon Ch	3	1889
11077	Diemer J	18	1968
6956	Dieme J	59	2228
8451	Dieu B - EXC	138	2254
9103	Dijon JM	97	2425
9289	Dolz J	123	2214
9362	Donnenfeld P - MN	77	2561
11078	Dour JM	9	2069
264	Doudou M	262	2166
1559	Drouot R - MN	253	1866
1324	Dubois R	110	1995
8498	Dumoulin R	47	2050
11064	Dupin V	6	1831
1403	Durandal J	39	2156
502	Dury E	51	2020
10265	Duval J	64	1648
11052	Duvallon Ch	5	1851
8598	Duvallet M	29	1939
8237	Eauryand A	126	2150
8175	Epinoux JF	116	2151
3740	Fayard B	?	1850
10097	Federspiel A	57	2242
8240	Felbinger J	67	2119
10366	Feldis Y	36	1907
9582	Fernandez J	55	2114
10587	Fey W	52	2064
5064	Fieffan A	185	1906
8599	Fillon D	7	2140
9154	Fister B - EXC	271	2315
2966	Flecher J	169	2070
6139	Fleury F	25	2186
10831	Foessel M	46	1875
10881	Fombonne S	37	1530
9709	Forget R	15	1930
7690	Fragaud JG	12	2119
6714	François G	53	2466
11016	Frechon M	2	1843
11012	Fred K	20	1683
11066	Fricot F	21	2078
11139	Fuscien-Trassan H	6	1876
11150	Gachens F	?	1850
3039	Gaidot G	93	2295
10425	Gaie D		1850
7898	Gallais Ph	26	1829
1477	Ganant G	269	2096
4466	Gambini P	96	2051
9059	Garat J	58	1871
5020	Garry L	10	1906



n°ajec	Nom - Prénom	Nb.	Elo
8146	Garcia C	25	1653
11103	Garnaud A	6	1813
6444	Geider F - MI	62	2411
10766	Gentric O	5	1840
10462	Gerband H	45	2173
11151	Gerband P	?	1850
11079	Gho R	16	1815
8425	Giordano P	30	2144
10707	Grandet Ph	71	2279
10767	Grandet P	94	2189
10882	Glock J	13	1870
9949	Godinet B	254	1876
10062	Goedinger S - SIM	114	2683
11056	Gontard J	11	1846
8803	Gorge E	170	2510
11164	Gouret P	?	1850
4347	Goussin M	4	2103
11083	Grandou Th	16	1779
543	Grillon JM	166	2016
6789	Grizon R - MN	64	2505
11148	Gruha C	?	1850
11085	Gruve G	19	1676
10848	Guenon Ch	65	2293
10474	Guedes G - EXC	114	2444
9471	Guidoni M	31	2080
11120	Guiot Dorel J	34	2111
11106	Guyard B	?	2231
5839	Haffner L	87	2060
10061	Halter A	8	2125
7564	Hansen B	96	2467
7943	Hartmann D	19	2156
8046	Hauptmann G	86	2065
8659	Hausser R	?	2008
6791	Heim B	18	1827
9137	Henniot F	23	2233
5434	Herbin J	4	2388
9899	Herve J	31	1941
10320	Hervet G - SIM	181	2536
11053	Hossin F	8	1859
8980	Hostachy Th	73	2256
10490	Huilnot E	12	1738
11095	Ibanez Th	2	1877
11129	Iglesias J	8	1879
10253	Imperator M	42	2410
9427	Ibanoff G	37	1935
10630	Jacquier L	50	1953
10877	Jambon Ch	63	2612
11104	Jeanot PF	8	1849

n°ajec	Nom - Prénom	Nb.	Elo
10722	Josquin C	55	2231
4359	Jouault B	33	2204
1118	Jouy JL	28	1962
8523	Jovino Y	10	2136
10565	Kieffer JC	12	1813
9823	Kromba P	26	2030
7571	Kuchelbecker C	47	2168
10165	Labbe R	51	2319
10241	Lacoste F	48	2493
10041	Lafaille B	10	1908
10751	Laffargue M	59	1849
10445	Laffranchise L	192	2249
1404	Lajere D	4	1864
11018	Lajle C	?	1850
7705	Lalanne C	134	2010
11094	Lallemand D	10	2010
10863	Lamy L	114	2159
8009	Lamprois D	93	2193
11118	Larcher JL	3	1865
11127	Latour G	8	1937
9479	Laurent C	143	2029
8429	Lavoisier F	89	2253
10996	Lazes JF	15	1825
10256	Le Bled	203	2297
11081	Le Chevalier Y	12	2031
10579	Le Claude J	105	2088
10536	Le Dessert J	33	1816
10298	Le Pennec H	45	2281
10531	Le Pottier R	12	1801
9604	Le Roux J	34	2060
8010	Le Ven P	16	2123
10523	Leblanc S	74	2293
11169	Lebon L		2000
10990	Leclerc L	9	2047
9434	Lecoste JO - SIM	103	2478
10849	Lecoq J	28	2264
1074	Lecroq M - GMI	83	2693
6959	Lees JP	50	2110
3494	Lefevre IP	?	1993
1279	Lefèvre A - SIM	63	2614
8924	Lemaitre Ph	409	1272
8854	Lemieux Y	64	2349
11027	Leonard F	8	1791
9997	Leotard Ch - GMI	165	2801
7574	Lenique D	?	2142
9658	Lescot P	?	1857
6301	Lesecq J	72	1838
5717	Lesecq P	104	2117

n°ajec	Nom - Prénom	Nb.	Elo
8096	Levanx Ch	8	2324
362	Létiqne M - EXC	62	2430
11017	Loain F	29	2078
10166	Loustan P	29	2034
10872	Mace S	?	1850
10547	Madehine J	16	1822
10997	Malfest JP	22	2400
9347	Mallet B	89	1545
2112	Mallet M	?	2132
7527	Marcinik M - MN	56	2441
8683	Margiocchi G	?	2049
11170	Mari P	50	1980
10998	Mardier J	33	1897
7712	Matisson JM	128	2306
11138	Maugenest G	6	1970
1259	Maussey M	127	1954
10819	Mayer P	10	1862
10512	Mazcky G	44	2409
11087	Mazpy S	8	2006
11166	Merot JP	?	1850
7577	Meslage J	38	2272
5787	Mestdagh R	118	1960
8568	Mesnier W	51	1944
10315	Mevel J	28	2222
10057	Mezzarobba G	7	1912
9916	Mignien A	49	2212
11072	Millet Lacombre PJ	7	1944
10714	Misson JC	32	2076
8885	Moady M	63	2143
10993	Morelle L	48	2267
10994	Morelle N	3	1898
9982	Mouin S	249	2029
2981	Mos G	84	2286
2698	Mostag R	?	1928
11147	Moulin S	?	2020
10834	Moutardier D	98	2272
8690	Muller J - SIM	118	2573
7277	Muneret M	199	2491
11002	Musseau Th	12	1843
5791	Negre A - EXC	36	2353
798	Neubauer O	71	1911
6275	Nguyen MK	77	1856
4800	Nguyen P	?	2226
10498	Nguyen Legros A	71	2432
11131	Nicoletto L	?	1850
5728	Noblesse M	74	2128
5485	Noel R	131	1852
10546	Noguera S	13	2147

n°ajec	Nom - Prénom	Nb.	Elo
11074	Noire E	55	2313
6844	Nosseim F	117	1927
11004	Nouveau L	90	1274
10873	Oukheriche Ch	,	1850
9609	Pansier Ph - MI	120	2387
885	Papet B	31	2158
10845	Papin P	36	2200
10763	Parisot S	75	2115
8934	Pecot L - SIM	65	2545
10650	Peigney Ch	5	1894
10649	Pelissari M	55	2510
11133	Pericat M	4	1801
6871	Perron P	37	2206
2189	Perrot P	58	1790
11134	Perz M	?	1850
9571	Picard J	120	1988
8615	Picard S	44	2127
11051	Pichelin P	51	2054
11171	Pichelin X	?	2100
584	Pierquin B	?	2221
10875	Piana A	31	2333
10810	Pinto JF	119	1950
10846	Piova A	6	1801
10710	Pittani P	26	1906
3057	Plessier F	38	2164
10618	Poidevin S	18	1930
9223	Ponnier Y	?	1911
7969	Pothier F	47	2017
1959	Poli A	37	1933
11108	Potoux O	16	2093
323	Poupinel M	119	2161
10065	Poupon P	57	1599
11092	Pouzet C	6	1831
10835	Prieto M	6	2037
9201	Rabouan JF	54	2011
10827	Raffeneau F	85	2348
11080	Rambault F	33	2124
9442	Raimondi M - MIF	66	2272
6516	Ramazzotti B	?	1850
7724	Rames J	?	2134
7885	Randisi S	39	1882
11059	Ravin P	33	1979
11015	Reant YM	81	1815
11024	Refalo JM	25	2283
3769	Renouf L	44	2009
9575	Ricard JL	75	2315
209	Ricquebourg Ch	?	2166
9352	Roelens R - MN	283	2350

n°ajec	Nom - Prénom	Nb.	Elo
11082	Roger R.	38	2244
4612	Rogemont A. - MI	162	2525
8027	Rozzetti F.	46	2229
6722	Rocs J. - GMIF	103	2600
10837	Roque A.	10	1942
9168	Rouges P.	70	2382
9020	Rosi A.	?	1972
3586	Roulin G.	?	2057
4088	Rousselot E.	26	2329
3411	Roux P.	59	2441
11091	Rouzeau Ph.	43	2254
7852	Royet S.	123	2366
472	Rozier D.	56	2301
9203	Ruch E. - SIM	222	2638
11013	Ruinny M.	43	2373
6192	Ruiz-Vidal P.	44	2159
8286	Sage F. - EXC	112	2594
11126	Sanchis A.	5	1888
612	Santini J.	34	2338
10503	Santini R.	23	2313
11118	Sarville W.	19	2178
7732	Sarville JM.	?	2107
8702	Sarvostianoff E. - MI	55	2464
11137	Sarvoinet F.	?	1930
11036	Schnitz O.	27	1698
8848	Schrader E.	112	2178
8405	Schura G.	50	2263
4263	Schweitzer M.	24	2108
11022	Sclien JC.	11	2211
11107	Selin JM.	8	1853
4264	Senry D.	149	2133
8887	Serradimigni R. - EXC	145	2459
10382	Sevestre F.	68	2075
7733	Seydoux H. - EXC	58	2343
3952	Simonet J.	59	1663
8294	Sireta E.	60	2193
11050	Slechten P.	12	1963
10582	Sobry S.	77	1787
9776	Sommet JP.	131	2181
11099	Soulages L.	38	2204

n°ajec	Nom - Prénom	Nb.	Elo
1285	Soulas P.	167	2201
10467	Speisser P.	15	1795
10345	Spitz Ch. - SIM	66	2644
8296	Spitz P. - SIM	90	2579
10609	Svaton F.	28	2273
3648	Szanto I.	21	1852
1026	Szczot C.	?	1870
541	Talvard G. - EXC	102	2252
6920	Teyssier A.	64	2256
8486	Thimognier D. - EXC	102	2311
8840	Thirion P. - EXC	113	2395
9650	Tinture L. - MN	311	2402
8588	Tombette Ph. - SIM	186	2515
10318	Toupeaux J.	239	2202
8325	Treiber J.	79	2045
7442	Trijance E.	123	2090
11140	Tria M.	?	1850
6376	Troffiger O. - MI	42	2396
8707	Vallant S.	8	2221
10046	Vasseur O.	322	2019
11167	Vastria F.		2000
92	Venturini A.	55	2178
10879	Vergna J.	25	2183
10107	Veroni A.	158	1941
2654	Viard D. - SIM	159	2557
6971	Viennot G.	?	2204
4912	Vigneron M. - MN	73	2358
10526	Vincent Dav. - MN	129	2453
5749	Vincent Did.	106	2346
11096	Vinet Y.	8	1974
5202	Vinot S. - SIM	97	2608
9553	Wagner B. - EXC	54	2340
9760	Wambauger M.	35	2241
10121	Warbrock JM.	135	1919
639	Weyand F.	63	2201
10173	Winkler C.	?	1850
832	Witter J.	16	2233
7739	Yvinec JM.	27	2263
10122	Zajac S.	122	1900
3959	Zorn JJ.	9	2137

Dorénavant, quatre classements paraîtront dans l'année : deux complets (mars et septembre) et deux partiels (juin et décembre).

Les ajécistes qui le désirent peuvent recevoir un exemplaire de leur fiche de classement, par email ou voie postale. Dans ce cas, veuillez joindre une enveloppe affranchie à votre adresse pour la réponse. Il en va de même pour toute demande de renseignement adressée par voie postale. Merci.

Joseph Flecher

# RESULTATS NATIONAUX

\*\*\*\*\*

## TOURNOIS À CINQ JOUEURS

### NOUVEAUX TOURNOIS

5235 : e-mail, DT : P. Le Bled, moy Elo : 1731  
J-M Werbrouck, J. Simonet, P. Gounet, B. Mallet, J-M Depasse

5236 : e-mail, DT : J-M. Werbrouck, moy Elo : 2078  
F. Lorin, C. Laurent, D. Fillion, L. Lebrun, P. Giraudet

### RESULTATS

		☒ 5172 - Moy 2000	1	2	3	4	5	Pts	SB
DT: J-M Werbrouck	1	Aymard, M. 2002	☐	1-½	0-½	1-1	1-1	6	18,5
	2	Giraudet, P. 2056	0-½	☐	1-1	0-1	1-1	5½	17,5
	3	Azema, P. 2037	1-½	0-0	☐	½-1	1-½	4½	15
	4	Pittioni, P. 1926	0-0	1-0	½-0	☐	0-1	2½	9,25
	5	Bouby, R. 1978	0-0	0-0	0-½	1-0	☐	1½	4,75

		☒ 5183 - Moy 2205	1	2	3	4	5	Pts	SB
DT: J-M Werbrouck	1	Morelle, J. 2093	☐	½-1	1-½	½-½	1-½	5½	20,25
	2	De St-Germain, G 2314	½-0	☐	½-1	1-½	1-1	5½	17
	3	Christians, R. 2169	0-½	½-0	☐	½-1	1-1	4½	13
	4	Beck, G. 2180	½-½	0-½	½-0	☐	½-½	3	12
	5	Trugnce, E 2270	0-½	0-0	0-0	½-½	☐	1½	5,75

		☐ 5216 - Moy 1902	1	2	3	4	5	Pts	SB
DT: J-M Werbrouck	1	Depasse, J-M 1850	☐	½-½	1-1	1-1	1-1	7	15
		Lallemand, D 1850	½-½	☐	1-1	1-1	1-1	7	15
	3	Glock, J. 1888	0-0	0-0	☐	1-1	1-1	4	0
	4	Thevenand, C 1850	0-0	0-0	0-0	☐	0-0	0	0
	5	Picard, J. 2072	0-0	0-0	0-0	0-0	☐	0	0

		☐ 5219 - Moy 1726	1	2	3	4	5	Pts	SB
DT: J-M Werbrouck	1	Fombonne, S. 1696	☐	0-½	½-½	1-1	1-1	5½	16,5
	2	Milha, J. 1780	1-½	☐	½-½	½-0	1-1	5	15,5
	3	Ravini, P. 1837	½-½	½-½	☐	½-½	1-1	5	15
	4	Mallet, B. 1574	0-0	½-1	½-½	☐	1-1	4½	12,5
	5	Nouveau, J. 1741	0-0	0-0	0-0	0-0	☐	0	0

Pierre Le Bled  
Directeur des T5

# RESULTATS NATIONAUX

## 69<sup>ème</sup> CHAMPIONNAT DE FRANCE 2004

### RESULTATS

5. Sage - Wagner.....	1 - 0
6. Wagner - Dieu.....	0,5 - 0,5
7. Tombette - Dieu.....	0,5 - 0,5
8. Thimognier - Chopin.....	0,5 - 0,5
9. Chopin - Barré.....	0,5 - 0,5
10. Baudoin - Wagner.....	0 - 1
32. Hanen - Matisson.....	0,5 - 0,5
33. Sage - Matisson.....	0,5 - 0,5
34. Barré - De Saint-Germain.....	0,5 - 0,5
35. Barré - Wagner.....	0,5 - 0,5
36. Lacoste - Chopin.....	0,5 - 0,5
37. De Saint-Germain - Wagner.....	0 - 1

### CLASSEMENT PROVISoire

1. P. Chopin (3).....	6
2. F. Sage (3).....	5,5
3. B. Wagner (4).....	3,5
4. C. Bernard (8).....	3
5. P. Tombette (3).....	3
6. J-F. Baudoin (4).....	3
7. J-M. Matisson (8).....	2,5
8. J-M. Barré (7).....	2,5
9. D. Thimognier (8).....	2
10. F. Lacoste (9).....	2
11. B. Dieu (9).....	1,5
12. G. De Saint-Germain (7).....	1,5
13. B. Hanen (9).....	1

( ) nombre de parties restantes.

Bruno Jouault



## COUPE DE FRANCE

### NOUVEAUX TOURNOIS

#### 1<sup>er</sup> TOUR - 03/1T

17. Carlos Garcia - René De Winne
18. Bruno Mallet - Laurent Nouveau
19. Roger Noël - Paul Gambini
20. Laurent Nouveau - Henri Fuscien-Trasan
22. Bernard Godinot - Marc Doudon
23. Carlos Garcia - Frédéric Blaszczyk
24. Michel Laffargue - Bernard Godinot
25. Laurent Jacquier - Thomas Ibanez
26. Joël Gontard - Stéphane Baudoz
28. Bernard Heim - Stéphane Randisi
30. Bernard Godinot - Marc Bennett
31. J-Claude Rongvaux - Stéphane Randisi

#### 2<sup>ème</sup> TOUR - 03/2T

17. Michel Poupinel - Michel Prieto
18. Jean-Alfred Bedel - Michel Prieto
19. Luc Burnet - Paul Gambini
22. Christine Didillon - Jacques Simonet
23. Louis Leclerc - Pierre Giraudet
24. Stéphane Parisot - Louis Bonnal
25. Pierre Giraudet - Fabrice Lavoisier
26. Alain Didillon - Carlos Almarza-Mato
27. C. Almarza-Mato - Georges Gamant
28. William Saville - Joseph Flecher
30. Philippe Bobel - Georges Mos
31. Joseph Flecher - Yann Catois
32. Bernard Heim - René De Winne
33. Pierre Loustau - Paul Boissier
34. Didier Dejonckheere - J-Louis Ricard
35. J-Michel Refalo - J-Luc Larcher
36. Frédéric Célérier - Bruno Mallet

#### 3<sup>ème</sup> TOUR - 03/3T

12. Jean-Marc Le Roux - Pascal Slechten
14. Robert Boutonnet - Claude Bouquet
15. Joseph Felbinger - Joseph Santini
16. Cyrille Augereau - Jean-Louis Ricard

#### 4<sup>ème</sup> TOUR - 03/4T

02. Bernard Baroin - Eric Benatar
03. Bernard Baroin - Jean-Louis Ricard
04. Georges Mos - Jean Meslage
05. Joseph Mevel - Maurice Wambergue
06. Eric Gorge - Jean-Pierre Sonnet
07. Frédéric Michallet - Cyrille Josquin
08. Philippe Bobel - Philippe Rouzaud
09. Georges Mos - Pascal Lesecq
10. Georges Gamant - Georges Mos
11. Philippe Rouzaud - Gilles Hervet

#### QUART DE FINALE - 03/Q

01. Luc Burnet - Jean Meslage
02. Mathias Guidoni - Roger Santini
04. Jean-Paul Bibens - Jean-Pierre Sonnet
05. Gilles Guidici - Georges Gamant
06. Eric Gorge - Bernard Fister
07. Jean-Pierre Sonnet - Roger Santini
08. Philippe Bobel - Georges Cipriani

### RESULTATS

#### 1<sup>er</sup> TOUR - 02/1T

46. C. Almarza-Mato - Jacques Duval	2-0
-------------------------------------	-----

#### 2<sup>ème</sup> TOUR - 02/2T

34. Pierre Loustau - Paul Boissier	2-0
------------------------------------	-----

#### 4<sup>ème</sup> TOUR - 02/4T

15. E. Schrader - D. Charpentier	2-0
----------------------------------	-----

Philippe Pansier

# LE COIN DES JOUEURS DE CAFE

CARLOS GARCIA  
MATHIAS GUIDONI

C'est avec le plus grand plaisir que nous retrouvons, dans l'atmosphère feutrée de la Coupole, les "pousseurs de bois" (les moins de 1999 ELO !) de France et de Navarre ! ... Installons nous donc autour des tables ... Les échiquiers sont déjà disposés.

**TOURNOI N° 5213 - 2003**  
**DEFENSE SICILIENNE - B61**  
Joseph FLECHER (1995) -  
William SAVILLE (1850)

1.e4 c5 2.♟f3 d6 3.d4 cxd4 4.♞xd4  
♞f6 5.♞c3 ♞c6

Les Noirs se décident pour la sicilienne "classique des 4 Cavaliers" moins tendance que la Najdorf, la Svechnikov, la Scheveningue, etc. Cependant, cette ligne a une particularité intéressante : la case g4 est surveillée, donc l'assaut du pion g4 est ici impossible.

6.♞g5

Les Blancs optent pour la ligne Rauzer, réputée pour être la plus incisive.

6...♞d7

Plus répandu est 6...e6 7.♞d2 ♞e7. Cette ligne très ardue requiert un maximum de connaissances théoriques pour ne pas chuter avec les Noirs. (ou 7...a6). Par contre le coup joué a l'avantage d'être logique : les Noirs vont mobiliser le plus vite leurs forces à l'aile-Dame, jouer sur la colonne c, et pourquoi pas construire un sacrifice de qualité thématique sur c3...

7.♞d2 ♞c8 8.0-0-0 ♞xd4

Laisse libre court à la Tour c8. De plus, ce coup fait perdre un tempo aux Blancs qui ont déjà joué ♞d2.

9.♞xd4 ♞a5

Les forces noires se sont placées pour une attaque à l'aile-Dame. Deux choix s'off-

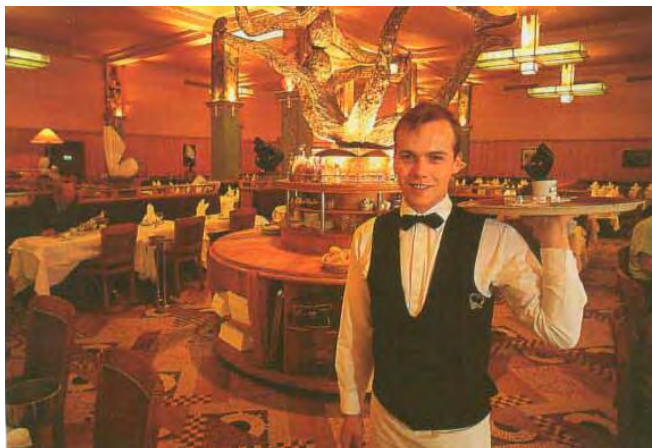

La Coupole, Paris

( "Paris" Chantecler p.220)

rent aux Blancs : une attaque de pions à l'aile-Roi par f4 ou un renforcement de la case c3 menacée par les forces noires.

10.♞d2

Les Blancs choisissent la 2<sup>ème</sup> option. 10.f4 h6 11.♞xf6 (11.♞h4 g5 12.e5 gxh4 13.exf6 e6) 11...gxf6

10...e5 11.♞d3 b5?N

Les Noirs ont voulu sortir des sentiers battus, mais c'est une faute qui aurait pu leur coûter la partie ! Il y a simplement trop de pièces blanches à l'oeuvre sur b5.

11...a6 est le coup le plus souvent joué dans cette position. 12.♞b1 ♞e6 on voit l'intérêt du coup e5, avec le contrôle qu'exerce le Fou noir de case blanche sur la diagonale a2-g8.

11...♞xc3!? est plus alambiqué, à réserver aux cascadeurs... 12.♞xc3 ♞xa2 13.f3 ♞. 11...♞c7 12.♞g5 ♞g4 13.♞d2 ♞c5 14.h3 ♞f6 15.♞b1 ♞e7 16.♞xf6 gxf6 17.♞d5 ♞e6 18.g4 h5 19.♞e2 hxg4 20.♞xg4 b5 21.♞hg1 a5 22.♞xe6 fxe6 23.♞xe7 ♞xe7 24.♞g7+ ♞f8 25.♞dg1 ♞c7 26.♞h6 1-0 Bologni,C-Timmerman,G/corr 1971.

12.a3!?

Le coup prophylactique qui provoque la perte sèche d'un pion pour les Noirs. Ils pouvaient encore espérer s'en sortir avec la menace b4.

12...b4

12...a6 après l'heure, ce n'est plus l'heure, la perte du pion est inéluctable : 13.♞d5 ♞d8 14.♞g5 ♞e7 15.♞xf6 ♞xf6 16.♞xf6+ ♞xf6 17.♞xd6±

### 13. ♖a2

La conservation du pion b4 devient problématique.

### 13... ♗g4

C'est le seul coup qui laisse aux Blancs une "chance" de se tromper ! 13...d5 ne marche pas : 14.exd5 ♗g4 15.♖e2 ♖xd5 16.♗xb4±

### 14. ♗xb4?

Les Blancs se trompent de pion ! Les Noirs, par leur menace sur f2 qui n'a pas été prise au sérieux, vont égaliser. 14.♗e1! Ce coup d'apparence passive est selon moi le meilleur : il garde un œil sur le pion b4 qui va être capturé par le ♖a2, ce qui change tout comme on va s'en apercevoir. 14...♖b6 15.♗xb4 ♗xf2 16.♗xf2 ♖xf2. Contrairement à la partie, le Cavalier est en b4 et non en a2, ce qui fait toute la différence. Avec le Cavalier en b4, le point névralgique c2 est défendu. Le seul moyen des Noirs pour l'attaquer est a5 pour chasser son défenseur. Malheureusement le trait est aux Blancs et ♖a6 devient possible : les pions a7 et d6 deviennent faibles. 17.♖a6 la prochaine étape du plan est l'échange des Fous de cases blanches par ♗b5, dès lors la case faible d5 et le pion d6 arriérés deviennent trop handicapant.

A) 17...♖e3+? avec ce retard de développement, un tel appétit est proscrit ! 18.♖b1 ♖b8 (18...♖xe4 19.♗b5! ♖c7 20.♖he1+-) 19.♗c4±

B) 17...♗e7 tentant de combler le retard de développement 18.♗b5! Toujours le même coup qui décide de la partie. 18...♖c7 19.♗xd7+ ♖xd7±

C) 17...♖c5 freine l'arrivée du ♗f1 en b5 mais ne l'évite pas. 18.♖b1 ♗e7 19.♖d5 ♖c7 20.♗b5. L'espace de manoeuvre des Noirs est désespérant. 20...0-0. Les Noirs ont pu roqué (ouf!) mais à quel prix. 21.♗xd7 ♖xd7 22.♖hd1± avec un "massage positionnel" du pion d6.

### 14... ♖b6

La triple fourchette sur f2 oblige dorénavant les Blancs à jouer...

### 15. ♗e1

...mais différence de taille, le Cavalier est

resté en a2. Il ne défend pas c2.

### 15... ♗xf2 16. ♗xf2 ♖xf2 17. ♖d2

17.♗c3 ♗e7 18.♖b1 0-0=

17.♗b4?! Si les Blancs tentent de renouer avec les variantes issues de l'analyse du 14<sup>ème</sup> coup ; c'est avec un coup de retard et cela change toute l'estimation de la position. 17...♗e7 18.♖a6? 0-0. Cette fois, le Roi noir est à l'abri à temps et 19.♗b5? n'est plus le coup salvateur. 19...♗xb5 20.♖xb5 d5!≠

### 17... ♖e1+

17...♖c5 me paraissait moins bien, je laisse les Blancs installer sans perte de temps une Tour sur la seconde rangée protégeant ainsi c2. 18.♗c3 ♗e7≠

### 18. ♖d1 ♖f2

Après la miniaturisation de la partie qui a frôlé les Noirs, je n'étais pas loin de me contenter de la nulle par répétition de coups ! En clair, si les Blancs veulent plus, il faut qu'ils se dévoilent.

### 19. ♗c3

19.♖d2 ♖e1+. Je n'étais pas plus ambivalent que cela à ce moment de la partie...

### 19... ♗e7 20. ♖e2?!

Il y avait mieux pour faire partir la Dame noire ; en plaçant la Dame en e2, les Blancs retardent le développement du Fou f1. L'échange des Dames par 20.♖d2?! ♖xd2+ 21.♖xd2 (21.♖xd2?? ♗g5+-) Δ21...♖f8!? La poussée f5 est en vue, l'activation du Fou e7 devrait compenser la faiblesse en d6. 20.♖f3 me semblait meilleur pour les Blancs. 20...♖b6 21.♗d5 ♖c6 (21...♖c5 22.♖b3 ♗g5+ 23.♖b1±) 22.♖c3=

### 20... ♖c5

Tenter un piège par 20...♖f4+ est plus superficiel, la vraie place à long terme de la Dame noire est à l'aile-Dame sur les Colonnes a-b-c.

A) 21.♖b1. Le sacrifice de qualité thématique 21...♖xc3 22.bxc3 0-0 23.♖f3 ♖h6 donne une situation comique pour la Dame noire. On devine que le seul moyen

de la ramener en jeu passe par d5.

**A1)** 24.♖c4 d5! 25.♗xd5 (25.♗b3 ♖b6, avec initiative noire.) 25...♗a6 26.♗g3 ♖b8+ 27.♗b3 ♗e6 28.♗xe5 ♖b7 avec égalité.

**A2)** 24.c4 24...d5 25.cxd5 ♖b8+ 26.♗a1 ♖b6 27.♗b3 ♗c7 28.♗d3 ♖b6=

**B)** 21.♗d2 21...♗xd2+ 22.♗xd2 ♖f8 23.♗a6 ♖b8 24.b3 f5 me semble égal.

## 21.♗f3?

A mon avis, la faute stratégique qui fait basculer l'avantage de manière durable pour les Noirs. Le pion c2 n'est dorénavant protégé que par la couverture du ♖c3, ce qui rend son déplacement en d5 plus problématique. Par la poussée prophylactique 21.h4!, les Blancs pouvaient éviter l'arrivée du Fou sur d4 qui est sa case de potentiel maximum. Cette poussée à l'aile n'est pas une simple "attaque à la baïonnette" avec roque opposé, mais d'abord un coup interdisant l'accès de la case g5 au Fou e7. 21...0-0 22.g3! contrairement à g4, ce coup plus prudent peut autoriser ♗h3 avec l'idée d'enlever la paire de Fous aux Noirs. Plus positionnel et conventionnel est : 22.♗d5 ♗d8. A défaut de passer par g5, le Fou va être transféré sur l'aile-Dame des Noirs. 23.♖d2 sur-protection du point sensible c2. 23...f5. La poussée libératrice, qui fait penser à certaines positions typique de la sicilienne Sveschnikov. 24.exf5 ♗xf5= Je pense que les Noirs sont un peu mieux, malgré leur faiblesse en d6, ils ont la paire de Fous avec une position ouverte, et des chances d'attaques sur le Roi blanc. Le plan des Noirs doit induire la poussée du pion d5 qui leur garantirait l'avantage. Pour ce faire il faut envisager :

- de chasser le ♗d5 par ♗e6 en vue de d5.
- de faire participer la Tour f8 à l'attaque du Roi blanc en commençant par ♖f7.

- d'amener le Fou de case noire sur une case plus active. Je vous laisse juge de l'ordre des priorités à apporter à ce plan. 22.g4 est un plan qui comprend une attaque par vague de pion sur le Roi noir et le complément du coup précédent (h4). 22...♗d8 23.g5 ♗a5 24.♗d5 ♗g4! une petite pointe tactique : déviation de la Dame blanche qui défend c2. 25.b4 ♗xe2 26.♗e7+ ♖h8 27.bxc5 ♗xd1 28.♗xc8 ♖xc8 29.♗xd1 ♖xc5. Ok, les Noirs ont un pion de plus, une Tour plus active mais cela ressemble à une finale avec Fous de

couleurs opposées ou les chances de nulle pour le camp en désavantage matériel n'est pas négligeable...) 22...♗e6 est le seul coup qui permet aux Noirs de conserver la paire de Fous. (22...♗d8?! comme la variante avec g4, autorise 23.♗h3 qui force les Noirs à céder le Fou de case blanche rendant plus faible la case d5 et le pion arriéré d6.) 23.♗d5 (Maintenant 23.♗h3?! est contré par 23...♗c4= et les Noirs prennent l'avantage en activant leurs Tours avec gain de temps.)

**A)** 23...♗d8?! Toujours l'idée de recyclage du Fou e7 vers un secteur d'attaque sur le Roi blanc. Mais avec 24.♗h3, la pointe tactique ♗g4 n'existe plus, le point névralgique c2 est suffisamment protégé. 24...a6 et non a5 qui enlèverait une case intéressante pour le Fou d8. 25.♗f5 g6 26.♗h3. Cet aller-retour du Fou blanc n'est pas vain, il provoque un affaiblissement du rempart qui garde le Roi noir. (26.♗xe6?! fxe6 27.♗c3 ♗a5 est mieux pour les Noirs qui conservent l'initiative.) 26...f5 27.♖hf1 avec l'idée de ♖f3 menant à une lutte intense où les Blancs peuvent résister aux Noirs et peut-être mener une attaque ultérieure par h5 dans certaines variantes.

**B)** 23...♗xd5. Une décision désagréable mais nécessaire. Les Noirs peuvent se consoler en se disant que la case d5 offrira moins de perspectives à une Tour qu'à un Cavalier... 24.♖xd5 ♖b6∞. Au prix de la paire de Fous, les Noirs évitent l'affaiblissement du rempart Roi.

## 21...♗g5+!

Le parcours du Fou de cases noires est tout tracé ! (♗e7-♗g5-♗e3-♗d4). Le naturel 21...0-0? est moins logique car 22.h4 de nouveau interdit la passage du Fou en g5 pour rejoindre la case d4 via e3.

## 22.♗b1 0-0 23.h4

Trop tard, le Fou avait justement l'intention de poursuivre son voyage vers la case d4... 23.♗a6 ♖b8. Si maintenant 24.♗d5 pour empêcher ♗e3, cela coûte la qualité par 24...♗g4! Encore cette pointe tactique ! 25.♗c3 (25.♗xg4?? et la partie est terminée: 25...♗xa3 26.b3 ♖xb3+! 27.cxb3 ♖xb3+ 28.♗a1 ♗a3+ 29.♗b1 ♖b8+ avec mat en 3.) 25...♗xd1=; 23.♖d3 afin d'empêcher le transit du Fou en e3 23...♗e6 24.h4 ♗h6. D'accord les Blancs ont empêché l'installation du Fou en d4,



mais, de sa position, il est très utile pour compléter un réseau de mat sur le Roi blanc en lui ôtant une case de fuite. 25.♖e2 ♜c7= avec l'idée de ramener de nouvelles troupes sur le front.

### 23...♖e3 24.♖b5

Je pense que ce coup a un double but :

- Organiser une défense des cases blanches tout comme la variante 23.♖c4

- Chercher l'échange des Fous de cases blanches qui donneront l'avantage aux Blancs, surtout s'ils arrivent à conserver leur Cavalier d5. Les blancs ne peuvent se permettre une attaque standard sur roque opposé comme par exemple : 24.h5? car ils n'en ont tout simplement pas le temps ! 24...♖d4 25.h6 ♜c7 26.♞d2. L'attaque des Noirs devient irrésistible, il y a simplement trop de pièces noires sur le monarque blanc. 26...♞b8 27.♗d1 : la seule "défense" 27...♖a4. Toutes les pièces noires ont atteint leur maximum de potentiel d'activité. 28.♞d3□. On ne peut trouver de meilleures cases pour les pièces noires, intuitivement on est amené à achever la variante par un sacrifice. 28...♖xb2! 29.♗xb2 ♜cb7 30.c4 ♞b3 31.♞c2 ♞xa3 est gagnant pour les Noirs. On pouvait envisager 24.♖c4 afin de défendre les cases blanches autour du Roi blanc. 24...♖d4 25.♖b3 ♖e6 26.h5 ♖xc3 27.♖xe6 (27.♞xc3 ♞xc3 28.bxc3 ♖xb3 29.cxb3 ♞xc3= avec un pion de plus pour les Noirs.) 27...♖xb2!? Au prix de la qualité, les compensations vont être plus que valables. 28.♖xc8 ♖c3 29.♞d3 ♞b5+ 30.♞c1 ♞b2+ 31.♞d1 ♞xc8 32.♞e3 ♞xa3= et le pion a7 peut causer de sérieux soucis aux Blancs dans un futur proche...

### 24...♖e6 25.♖a4 ♞b8

Empêcher la menace ♞xa3 va devenir problématique.

### 26.♗d5

Sur 26.b4? ♞xb4+! est le plus simple 27.axb4 ♞xc3 28.♞d3 ♞xb4+ 29.♖b3 ♖d4-+

### 26...♖d4

Voilà le Fou de cases noires qui termine son odyssée et arrive à bon port sur sa case de potentiel maximum.

### 27.♗e7+

Simplifie la tâche des Noirs qui n'auront pas à choisir entre plusieurs coups, mais va permettre de se débarrasser du Fou d4. 27.♖b3 était plus logique pour tenter une défense non seulement de la colonne b, mais des cases a2 et c2. Cependant la variante suivante à un caractère plus inéluctable que dans la partie. 27...♖xd5. Cet échange de la seule pièce active des Blancs force un milieu de partie avec Fous de couleurs opposées. 28.exd5 f5. L'avantage d'espace noir et le Fou plus actif que son alter ego blanc fait la différence. Affaiblir la case b4 est le prochain objectif des Noirs. 29.♞hf1 e4 30.♞e2 a5!? force la réponse des Blancs qui va permettre l'installation d'une Tour en b4. 31.a4 ♞b4= Le plan des Noirs consiste en une attaque majeure sur l'aile-Roi (le doublement des Tours approche, le pion a4 est une victime potentielle), le seul moyen qu'auront les Blancs à leur disposition est un sacrifice de qualité en d4 pour faire disparaître ce Fou monstrueux.

### 27...♞h8 28.♖b3 ♞b7 29.♗f5

Bon, au prix d'une manoeuvre de Cavalier, les Blancs menacent d'échanger la pièce maîtresse des Noirs : le Fou d4. 29.♗d5? revenant à la case de départ, est une perte de temps pour le Cavalier. 29...♞c8!? La menace principale devient le sacrifice ♖xb2 qui est dans "l'air". 30.♞c1 (30.♞d2? a5 31.a4 f5! avec deux pions faibles (a4 et e4) et une attaque sur le Roi, la position blanche est désespérée.)

A) 30...f5 est bon mais cela permet le passage du Cavalier en b4, contrairement au coup joué qui évite cette manoeuvre. 31.♗b4 fxe4 32.♞xe4 d5 (32...♞xb4 33.axb4 ♞xb4) 33.♞d3 et si les Noirs devraient l'emporter, les Blancs ont encore quelques ressources défensives.

B) 30...♖xb2?? n'est plus possible après la protection du pion c2. 31.♞xb2 a5 32.a4 ♞d4+ 33.♗c3 ♞b4 34.♗b5 ♞xb5 35.axb5 a4 36.♞hd1 axb3 37.cxb3 ♞a8 et on ne voit pas ce que les Noirs peuvent chercher de plus qu'une nulle par répétition de coup (et encore s'ils sont chanceux).

C) 30...a5 Ce coup interdit ♗b4 et menace d'avancer en a4. 31.h5 (31.a4 f5 32.♞h3 ♖xb2! Toujours le même sacrifice à l'affût ! 33.♞xb2 ♞d4+ 34.♗c3

♖xb3 35.cxb3 ♜cb8 et les jeux sont faits.) 31...h6 32.a4 f5 33.♙h3 ♖xb2! et encore et encore !! 34.♜xb2 ♙d4+.

### 29...♜fb8

Le Fou blanc est immobilisé. La perte d'un pion est inévitable pour les Blancs.

### 30.♘xd4

En voulant supprimer le Fou d4, les Blancs font disparaître de la scène leur seule pièce active. Même avec la défense de la case c2, le sacrifice en b2 est présent dans la majorité des variantes. 30.♜c1 a5 31.a4 (31.h5 ♖xb2! 32.♜xb2 a4+-) 31...♖xb2! 32.♜xb2 g6-+; 30.♙g3! tentant une contre attaque sur le Roi noir est le choix le plus résistant: 30...g6 31.♘xd4 exd4 32.♜d3. Le seul moyen de ne pas perdre un pion après ♖xb3. Mais 32...♖c4! laisse choisir les Blancs entre la peste et le choléra. 33.h5! en laissant la qualité est le plus raisonnable : si les Blancs tente de conserver leur Tour par 33.♜f3 ♖e2 34.♜f2 d3!? 35.♙f4 dxc2+! 36.♜c1 ♙d4 est gagnant pour les Noirs. 33...♖xd3 34.♙xd3 a5 35.a4 ♙e5=.

### 30...exd4 31.♜c1

Si 31.♜d3 a5 32.a4 ♖c4! pose un problème aux Blancs. 33.♜d2 ♖xb3 34.cxb3 ♜xb3 35.♙xf7 ♙b4 36.♙f2 d3-+ et 31.♜d2 amène la simplification suivante: 31...♖xb3 32.cxb3 ♜xb3 33.♙xb3 ♜xb3 34.♜c1 ♜c3! La pointe, qui permet aux Noirs de conserver un avantage matériel suffisant pour gagner la partie. 35.bxc3 dxc3 36.♜dc2 ♙xa3 37.♜xc3 ♙b4+-+.

### 31...a5

Est le coup qui laisse aux Blancs le plus grand nombre de coup à sélectionner et donc d'un point de vue pratique le plus efficace pour les Noirs. 31...♖c4 permet de gagner la qualité en introduisant un piège diabolique.

A) 32.♜a1? Nous y voici, ce coup naturel pour se soustraire à la colonne b menacée perd après 32...d3!? Ce coup coupe la communication entre le Fou b3 et la Dame blanche. De plus il ouvre la diagonale a1-h8 pour la Dame noire offrant de grande perspectives de mat. 33.♖xc4 ♜xb2 34.♙xd3 ♙e5. L'attaque à la découverte est terrible. 35.c3 ♙c5. Le Roi

n'était pas plus en sûreté en a1 qu'en b1. 36.♖a2 ♙xa3 37.♙c4. Cette variante forcée va conduire à deux sacrifices de pions spectaculaires qui ont pour but de dévier la Dame c4 qui est surchargée par :

- La défense du Fou a2

- La protection du pion c3. Ce thème de la surcharge va induire un coup surprenant.

Cette position me fait vraiment penser à une étude ayant pour thème les "pions féroces", notion citée par Albéric O'Kelly de Galeway dans le 1<sup>er</sup> chapitre de son livre : "Vers la maîtrise". 37...f5!! On ne voit pas trop le rapport avec la Dame c4, sauf si l'on constate que la menace d5 n'est réalisable qu'en l'absence du pion blanc e4 ! 38.exf5 augurant un mat proche, sur un autre coup la menace noire fxe4 est imparable. (38.♜b1 fxe4 39.♜hc1 d5, la défense de c3 est impossible: 40.♙xd5 ♜xb1+ 41.♜xb1 ♙xc3+ 42.♜b2 ♙xb2#) 38...d5 39.♙xd5 ♜b1+ 40.♜xb1 ♙xc3+ 41.♜b2 ♙xb2#

B) 32.♜hd1!? évite le piège. Maintenant 32...d3 fait gagner la qualité. 33.♜xd3 étant obligatoire. 33...♖xd3 34.♙xd3=. Evidemment les Noirs ont un avantage mais la faiblesse de d6 et f7 me font penser qu'il y sûrement un moyen plus efficace de concrétiser l'avantage des Noirs. Après la liquidation suivante : 31...♙b6 32.♜hd1 a5 33.a4 ♖xb3 34.cxb3 ♙xb3 35.♙xb3 ♜xb3 36.♜d2∞, rien n'est vraiment décidé, même avec un pion de plus. Les pions d4 et d6 sont faibles et les Blancs peuvent essayer d'installer une Tour en 7<sup>ème</sup> rangée.

### 32.♜a1

Après ce coup la position critique suivante nécessite une analyse approfondie pour sélectionner le coup candidat le plus adéquat.

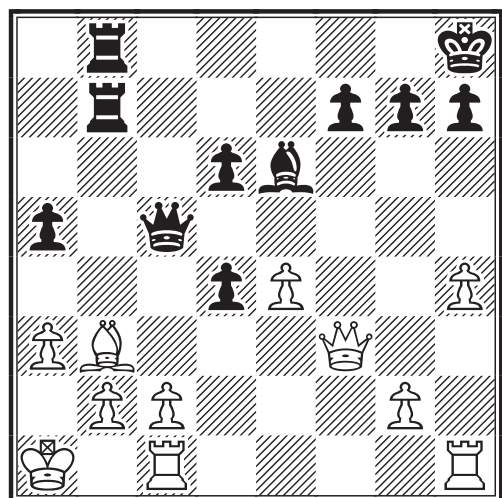

Bloquer l'avancée prévisible du pion a5 par 32.a4 crée une case faible immédiatement exploitée par les Noirs : 32...♞b4 33.h5 h6-+ Il n'y a pas d'antidote pour les Blancs contre l'attaque du pion a4. En effet, les Noirs en triplant sur la colonne b avec ♞b6 vont menacer ♞xa4.

### 32...h6!!

Le coup le plus difficile à jouer de la partie pour les Noirs, qui choisissent l'option stratégique ; jusqu'à récemment même pendant les quelques semaines d'analyses après la partie, je pensais que ce coup était le seul possible. Après quelques semaines d'analyses, je pense que 32...♞b5 est une alternative tactique sérieuse. Contre toute attente, les Noirs interrompent leur action sur le roque blanc pour jouer aux antipodes de l'échiquier. Après avoir analysé de nombreuses variantes incluant des échanges en b3, il ressort que la Tour c1 est gênante de par sa menace potentielle d'un mat du couloir. Cette menace bloque la Tour b8 sur la 8<sup>ème</sup> rangée diminuant considérablement l'activité des pièces noires. Indirectement le coup h6 libère la Tour b8 de son rôle de protection du monarque noir. h6 aurait pu être retardé de quelques coups mais joué maintenant il place les Blancs dans une position inconfortable et ne leur permet pas de suivre une série de coups forcés. Le côté logique et analytique de 32...h6 me le font préférer, (il est vrai d'une manière subjective) à 32...♞b5. 32...a4 débarrassant la colonne b d'un de ses défenseur est possible mais n'offre aux Blancs aucune alternative et les débarrassent de choix déplaisant à faire, contrairement au coup de la partie. 33.♞xe6 fxe6. De plus, je pense que les Noirs se retrouvent avec une structure de pions moins favorable en finale que s'il n'y a pas d'échange en e6. 34.♞b1 ♞xc2, le pion c2 a moins de saveur que le pion b, impossible à croquer dans cette variante. De plus les Noirs seront forcés à un moment ou à un autre de jouer h6. 32...♞c4?! 33.♞hd1 ♞b6 34.♞f2 ♞xb3 35.cxb3 ♞xb3 ne conduit pas à un net avantage pour les Noirs. Mais l'option tactique ♞32...♞b5! trouvé beaucoup plus tard en "post-mortem" est également bon : 33.a4, le coup qui empêche la menace d3. (33.♞b1? d3!? 34.♞xe6 dxc2 35.♞d5 cxb1♞+ 36.♞xb1 ♞c7 37.♞f1 ♞c5 38.g4 ♞d4) 33...♞d7 34.♞xe6

♞xa4+ 35.♞a3 ♞xa3+ 36.bxa3 fxe6. Après cette série de coups quasi-forcés, la finale suivante est clairement en faveur des Noirs :

- Un pion de plus.
- Un meilleur contrôle des colonnes ouvertes qui va permettre une invasion du camp blanc par la 2<sup>ème</sup> rangée.

**A)** Si 37.♞b1 ♞g8, les Blancs sont obligés d'évacuer la colonne b. 38.♞bd1 (Par exemple 38.g3? est catastrophique, car un échange généralisé accentue la différence entre les 2 Rois : celui des Noirs se centralisant plus vite et décide de la partie. 38...♞xb1+ 39.♞xb1 ♞xb1+ 40.♞xb1 ♞f7-+) 38...e5 retombant dans les variantes principales.

**B)** 37.♞h3 37...♞c8 38.♞d3 (ou par exemple la suite: 38.♞f3 ♞g8 39.♞d1 e5 40.♞d2 ♞f8 41.♞ff2 ♞c7 42.♞b2 ♞xf2 43.♞xf2 ♞c3-+ et défendre les pions g2, e4 et a3 est au-delà de la résistance de la position blanche.) 38...e5 39.h5 ♞g8 40.g3 ♞f7. L'invasion en f2 va provoquer la défaite des Blancs. 41.♞b2 ♞f2 42.♞b3 ♞e2-+.

### 33.♞d3

33.♞hd1 a4 34.♞xe6 fxe6 35.♞b1 ♞xc2

**A)** 36.♞d3 ♞xd3 37.♞xd3 e5. Les Noirs menacent ♞b3, d'où 38.b4 axb3 39.♞b2 ♞f7 40.♞f3 ♞xf3 41.gxf3 ♞h7 42.♞g1 (42.a4 ♞g6 43.a5 ♞h5-+) 42...g5! Une manière indirecte de mettre en jeu le Roi noir et de créer un pion passé supplémentaire. 43.hxg5 h5!? On comprend le coup 42...g5! ainsi : l'avance du pion h ne peut être stoppée que par la Tour blanche, ce faisant elle va permettre la venue du Roi noir en f4 qui sera décisif de par sa centralisation et de sa pression sur le pion arriéré f3. 44.g6+ ♞g7 45.a4 h4 46.♞h1 ♞h8!? Il ne faut céder le pion h qu'en h3, condition indispensable pour permettre l'introduction du Roi noir en f4. (En effet 46...♞xg6? 47.♞xh4 ♞f6 48.♞g4= et l'accès à f4 est interdit.) 47.♞xb3 ♞xg6 48.♞g1+ ♞f6 49.a5. Tout ce que les Noirs ont en tête est la manoeuvre ♞g5-f4. 49...h3 50.a6 h2 51.♞h1 ♞g5 52.a7 ♞a8 53.♞xh2 ♞xa7 54.♞c4 ♞f4-+

**B)** 36.♞dc1 36...d3! force le passage en finale favorable 37.♞xc2 dxc2 38.♞f2 ♞xb2 39.♞xc2 ♞xb1+ 40.♞xb1 ♞xb1+ 41.♞xb1. Le pion de plus et la position des Rois offre une finale gagnante pour les Blancs. 41...♞g8 42.♞c2 ♞f7 43.♞c3

♔f6 44.♖b4 ♕e5 45.♖xa4 ♕xe4-+. Si les Blancs jouent 33.♙xe6, ils ont fait gagner aux Noirs un temps car a4 n'a pas été joué (au contraire de l'utile h6). 33...fxe6 34.♞b1 ♖xc2 35.♞hc1 ♗a4 36.♖f1 ♞b3 avec la menace ♞xa3. 37.♖c4 ♗xc4 38.♞xc4 e5-+ avec une meilleure disposition des pièces, un pion en plus, le pion d4 libre et le pion blanc g2 faible, les Noirs sont gagnants.

### 33...♙xb3

C'est le moment pour les Noirs d'effectuer un "retour sur investissement" avec le gain d'un pion. 33...a4?! est plus compliqué : 34.♙xe6 fxe6 fragilise un peu la structure de pions noirs. 35.c3!?, les Noirs n'ont pas encore fait la différence sur le plan matériel même si un triplement des pièces lourdes sur la colonne b peut leur laisser augurer un gain matériel. 35...♞b3 avec pour menace ♞xa3. 36.♞c2 dxc3 37.♞xc3 ♖f2. Finalement, le pion de plus est en vue. 38.♞c2 ♗xg2 39.♞xg2 ♞xd3 cependant la finale en résultant même si elle reste à l'avantage des Noirs est plus difficile que celles découlant du coup joué dans la partie (33...♙xb3). Les Noirs n'ont pas réussi à échanger une Tour supplémentaire, ce qui favorise la défense des Blancs.

### 34.cxb3 ♖e5 35.b4?!

Les Blancs cèdent la colonne a. Si 35.♞c4 pour contre-attaquer le pion d, entraîne un passage en finale par: 35...♞xb3 36.♗xd4 ♞xb2. Les Noirs concrétisent leur avantage matériel. 37.♖xe5 dxe5 38.♞c8+ ♕h7 39.♞xb8 ♞xb8 avec un pion de plus, des pions faibles et une meilleure structure de pions, cette finale est gagnante. 35.♖a2 est moins bien. 35...♞xb3 36.♗xb3 ♞xb3 37.♖xb3 ♖xe4 38.♞hd1 ♗xh4-+. L'activation de la Tour h contre le pion d4 avec ♞35.♞hd1 ♞xb3 36.♗xd4 ♞xb2 37.♖xe5 (37.♞c8+ ♞xc8 38.♖xe5 dxe5 39.♖xb2 ♞c4-+. On aboutit encore à une finale favorable aux Noirs (meilleure structure de pions et avantage matériel). 37...dxe5 38.♞c5 f6. C'est dans cette variante qu'on perçoit toute l'utilité d'avoir joué h6. En effet, sans la menace de mat du couloir, l'avantage noir devient décisif. 39.♞c8+ ♞xc8 40.♖xb2 ♞c4-+.

### 35...axb4 36.a4

Ce pion va devenir une cible. Si 36.♞b1 ♞a7 37.♞hd1 bxa3 38.b4 a2. Ce pion n'a pas une grande espérance de survie, son but est de disparaître pour ouvrir le chemin de la colonne a aux pièces noires. 39.♞b2 ♞c7 40.♖xa2 ♞a7+. Les pièces lourdes noires vont naviguer de la colonne a à c pour piéger le Roi blanc. 41.♖b1 ♞ba8 42.♖c2 ♞c7+ 43.♖b1 ♖e8!? avec la case a4 en point de mire... 44.b5 ♞a4 45.b6 ♞c3 46.b7 ♞xd3 47.♞xd3 ♖b8-+ la charge héroïque du pion b est stoppée.

### 36...b3

Offre un point d'accès en b4 pour la Tour noire qui, sur la 4<sup>ème</sup> rangée, pourra attaquer le pion dorénavant faible en a4.

### 37.♞c4

Il faut bien défendre le pion a4.

### 37...♞b4

Surcharge de la Dame blanche qui protège à la fois le pion e4 et la Tour c4.

### 38.♞xb4

38.♞hc1 ♗a5 39.♞xb4 ♞xb4 40.♞c8+ n'est plus une menace mortelle depuis le coup élastique h6. 40...♕h7 41.♖b1 ♞xa4 42.e5+ g6 43.♖xb3 ♞a1+ 44.♖c2 ♖g7-+. Le Roi noir, comme un grand, a paré toutes les menaces blanches possibles (contre la 8<sup>ème</sup> rangée, contre le pion f7, etc.). Le pion d4 va faire la différence après le passage de la Dame noire en e3 pour assurer son avance en d3.

### 38...♞xb4 39.♖b1 ♞xa4 40.♞d1 ♞b4

Peut laisser augurer un déplacement de la Dame noire en a5...

### 41.♞c1 ♞b8 0-1

Sécurise la 8<sup>ème</sup> rangée et le coup annoncé, ♗a5 est dévastateur, les Blancs abandonnent.

William Saville

## TOURNOI N° 5160 - 2002

### GAMBIT DAME - D35

Dominique MOUTARDIER (1801) -  
Marcel FOESSEL (1930)

1.d4 d5 2.c4 e6 3.♖c3 ♗f6 4.♙g5  
♜bd7 5.cxd5 exd5 6.e3 c6

Ce coup couvre b5.

7.♗f3

Ici le nombre de parties disponibles sur la base de l'Ajéc diminue fortement.

7...♙a5

Et voilà ; ce coup n'y figure pas. Les Blancs déclouent leur ♗f6 et instaurent un plan sur le clouage du ♖c3. 7...♙e7 8.♙d3 0-0 9.♙c2 ♖e8 10.0-0 ♗f8 11.♖ae1 ♙e6 12.♗e5 ♗g6 13.f4 ♙c8 14.f5 ♗xe5 15.dxe5 ♗g4 16.f6 gxf6 17.♙xh7+ ♖g7 18.exf6+ ♙xf6 19.♙xf6+ ♗xf6 20.♙f5 ♙d6 21.♙xc8 ♖axc8 22.♙f5 ♙e5 23.♖f3 ♙xf5 24.♖xf5 d4 25.♖ef1 dxc3 26.♖xf6 cxb2 27.♖xf7+ ♖g6 28.♖xb7 ♖b8 29.♖xb8 ♖xb8 30.♖b1 c5 31.♖f2 c4 32.♖e2 c3 33.♖d3 ♖c8 34.♖c2 ♖f5 35.♖e1 a5 36.e4+ ♖e5 37.h4 ♖d4 38.e5 ♖g8 39.e6 ♖xg2+ 40.♖b1 a4 41.a3 ♖c4 42.♖a2 ♖c2 0-1 Testard,P-L/Huillier,P/corr EE/97.

8.♙d3 ♗e4

Voilà.

9.0-0

Les blancs se mettent à l'abri. 9.♙c2 ♗xg5 10.♗xg5 ♙e7 11.♗xh7 g6 12.♙xg6 fxg6 13.♙xg6+ ♖d8±]

9...♗xc3=

9...♗xg5!? 10.♗xg5 ♙e7 11.♗xh7? (11.♙h5 g6 12.♙h6 ♙f8 13.♙h4 ♙e7 14.♙f4 ♗f6=; 11.f4 ♗f6 12.♙c2 h6 13.♗f3 0-0 14.♗e5 c5 15.a3 ♖d8 16.b4 cxb4 17.axb4 ♙b6 18.♖fb1 ♙d7 19.♙b3 ♙e8 20.♙e2 ♙e6 21.♙f3 a6 22.f5 ♙d6 23.♖a5 b5 24.♙a2 ♖ac8 25.♗e2 ♗e4 26.♖xa6 ♙b8 27.♙xe4 dxe4 28.♗f4 ♙d6 29.♙b2 ♙c7 30.h3 ♙c3 31.♙f2 ♙xe5 32.dxe5 ♙xe5 33.f6 g5 34.♗h5 ♖c6 35.♖a7 ♖cd6 36.♖f1 ♖d2 37.♙g3 ♙xg3 38.♗xg3 ♖b2 39.♖e7 ♖xb4 40.♗f5 ♖h7 41.♗g7 ♖b2 42.♗xe8 ½-½ Lautier,J-Anic,D/Besancon 1999) 11...g6±.

10.bxc3

10.♙d2 ♗b6= (10...h6 11.♙f4)  
A) 11.bxc3 ♗a4 Fait pression sur c3 mais néglige le développement. 12.♖fc1 ♙g4 (12...♙a3 13.♖cb1 h6 14.♙f4. La colonne a est surchargée pour les Noirs (5 pièces sur 14 !!); 12...f6 13.♙f4 g5? 14.♗xg5 fxg5 15.♙xg5 et l'aile-Roi est en ruine chez les Noirs.) 13.♗e5=  
B) 11.♙xc3 11...♙xc3 12.bxc3

10...♙xc3

Les Noirs se précipitent sur le pion et ne pensent pas à leur développement.

11.e4!

Il faut ouvrir les lignes quand on a tant d'avance.

11...h6 12.e5??

Malheureux!! Cette poussée gagne de l'espace mais laisse la pièce en prise. 12.exd5 hxg5 13.♙e2+ ♖d8 14.♗xg5+-

12...hxg5+-

Il n'y a pas de raison de laisser ce cadeau.

13.♗xg5 ♙xd4

Les Noirs continuent leur besoin de destruction.

14.e6

14.♗xf7 n'est pas le coup salvateur. 14...♖h4 15.♙f3 ♙f4 16.♙xf4 ♖xf4+-

14...♗c5

14...fxe6?? 15.♙g6+ et les Blancs reviennent dans la partie.

15.exf7+

15.♗xf7? ♖h4 et les Noirs n'ont pas de problème. 16.♙g6 ♙xd1 17.♖axd1

15...♖d8

15...♖e7 16.♖e1+ ♖d6 17.♙c2 ♙f4 18.♗f3 ♙xf7 19.♙d4

16.♙c2 ♙f4

16...♖h4 17.♗f3 ♖h5 18.♞e1 ♕d6  
donne une forte pression sur h2.

**17.♗f3 ♕d6**

Logique.

**18.♖d4??**

18.g3. Il n'y a rien d'autre à faire  
18...♖xf7 19.♗g5-- ou 18.♞e1 ♖xf7  
19.♖d4 ♖f6 20.♖xf6+ gxf6-- ou encore  
18.♖c1 ♖xf7 19.♖e3 ♖h5 20.h3 ♖c7.

**18...♖xh2+! 0-1**

Un magnifique coup pour conclure une  
partie riche en idées. 18...♖xh2+ 19.♗xh2  
♕xh2+ 20.♖h1 ♕e5+ 21.♖g1 ♕xd4--

Mathias GUIDONI

**TOURNOI N° 5129 - 2002**  
**DEFENSE NIMZO-INDIENNE - E38**  
Benoît GALLIOU (1800) -  
Eric DUFOUR (1750)

**1.d4 ♗f6 2.c4 e6 3.♗c3 ♖b4 4.♖c2**  
**c5 5.a3 cxd4!?**

Ce coup est très inhabituel et n'est pas men-  
tionné dans l'encyclopédie des ouvertures.

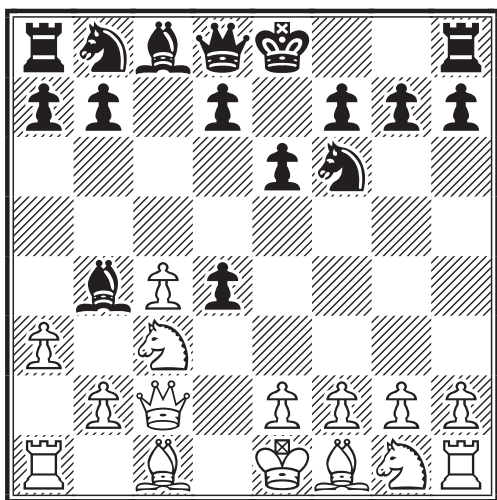

**6.axb4 dxc3 7.♖xc3 d5**

Voici la seule référence que j'ai trouvé  
avec cette variante : 7...0-0 8.b3 ♖c7  
9.♖b2 b6 10.0-0-0 a5 11.b5 a4 12.b4  
♖f4+ 13.e3 ♖g5 14.♗h3 ♖h6 15.♖e2  
♗e4 16.♖d3 ♖b7 17.f3 ♗f6 18.♞dg1  
♞c8 19.♖d2 d5 20.♖d4 dxc4 21.♖xc4

♖d5 22.♖d3 ♗bd7 23.♗f4 e5 24.♖xh7+  
♖xh7 25.♖d3 ♖xd3+ 26.♗xd3 a3  
27.♖a1 e4 28.♗f2 exf3 29.h4 ♗e4+  
30.♗xe4 fxg2 31.♞xg2 ♖xe4 32.♞xg7+  
♖f8 33.♞d1 ♞c2+ 34.♖e1 ♞ac8  
35.♞xd7 ♖g6 36.♖f6 a2 37.♞d5 ♞c1+  
38.♖f2 a1♖ 39.♖xa1 ♞xa1 40.h5 ♖xg7  
41.hxg6 fxg6 42.♞d7+ ♖h6 43.♞b7 ♞b1  
44.♞xb6 ♞xb4 45.♞c6 ♞xc6 46.bxc6  
♞b6 47.c7 ♞f6+ 48.♖e2 ♞f8 0-1  
Pomozi,I-Kovacs,A/corr 1984.

**8.♖g5**

8.cxd5 exd5 9.♖g5 0-0 10.♗f3 ♖g4  
11.e3 ♗bd7 et je pense que l'avantage  
blanc est minime.

**8...d4**

Les Noirs vont de l'avant et veulent voir  
où les Blancs vont positionner leur Dame.

**9.♖f3**

La Dame avait plein de choix...

❖ 9.♖d2 ♖e7±

A) 10.♖xf6

A1) 10...gxf6 11.♗f3 (11.♖xd4?!  
♖xb4+=) 11...e5 Les noirs ont un centre  
solide.

A2) 10...♖xf6 11.♗f3 e5 12.e3 ♖g4  
13.♖e2

B) 10.♗f3 10...e5 11.e3

❖ 9.♖g3 ♖e7 10.♞a4 ♗bd7 11.c5 ♗e4  
12.♖xe7 ♗xg3 13.hxg3 ♖xe7 14.♗f3

❖ 9.♖a3 e5 (9...h6 10.♖f4 ♗c6  
11.b5∞) 10.e3 h6 11.♖xf6 ♖xf6 12.♗f3  
♖g4 13.♖e2 ♖xf3 14.♖xf3 ♗c6 15.b5  
♗d8 16.exd4 exd4 17.♖c5±

**9...♗bd7**

Ce coup a pour but d'éviter le doublement  
des pions sur la colonne f en cas d'échange.

**10.e3!**

C'est le bon coup qui attaque immédia-  
tement ce pion avancé.

**10...♖b6!**

Bonne contre-attaque des Noirs sur l'aile-  
Dame blanche affaiblie.

**11.b5**

Cette poussée gagne de l'espace mais donne c5 aux Noirs.  $\triangleleft$  11.exd4!? a une certaine valeur 11... $\text{♖xb4+}$  12. $\text{♖c3}$   $\text{♗xc3+}$  13.bxc3 $\pm$

**11...♖c5 $\mp$  12.exd4??**

Grosse erreur des Blancs qui pensaient certainement avoir le Cavalier qui protégeait le Fou g5.  $\triangleleft$  12. $\text{♗xf6}$  gardait les Blancs dans la partie 12... $\text{♗b4+}$  13. $\text{♗d1}$   $\text{♗xf6}$  14. $\text{♗c2}$  dxe3 15. $\text{♗xe3}$  $\mp$   $\text{♗g4}$  16. $\text{♗f3}$  e5

**12...♗xg5-+ 13.c5 e5**

13...0-0 14. $\text{♗h3}$   $\text{♗h4}$  15. $\text{♗d1-+}$

**14.♗h3**

14.c6 bxc6 15.bxc6  $\text{♗b6-+}$

**14...♗h4 15.dxe5**

15.c6  $\text{♗xd4}$  16.cxd7+  $\text{♗xd7-+}$

**15...♗xe5**

Les Noirs échangent un maximum de pièces.

**16.♗e2**

16. $\text{♗f4}$   $\text{♗xf4}$  17. $\text{♗xf4-+}$

**16...0-0 17.♗d2**

17.0-0-0 n'améliore rien 17... $\text{♗e8}$  18.f4  $\text{♗xh3}$  19.fxe5  $\text{♗f5-+}$

**17...♗e4**

$\triangleleft$  17... $\text{♗xh3!}$  et les Noirs gagnent 18.0-0-0  $\text{♗f5-+}$

**18.♗d4**

18. $\text{♗f4}$   $\text{♗xf4}$  19. $\text{♗xf4}$   $\text{♗xc5}$  20. $\text{♗e2-+}$

**18...♗xh3 0-1**

Les Blancs abandonnent car la prise du Cavalier entraîne la perte de la Dame. 18... $\text{♗xh3}$  19.0-0-0 (19.gxh3  $\text{♗f3+}$ ) 19... $\text{♗ad8-+}$  20. $\text{♗xe5}$   $\text{♗xd1+}$  21. $\text{♗xd1}$   $\text{♗d8+}$  22. $\text{♗c1}$   $\text{♗xf2}$

Mathias GUIDONI

**TOURNOI N° 5156 - 2003  
CONTRE GAMBIT ALBAIN - D08  
Joël GONTARD (1850) -  
Laurent BECKER (1850)**

**1.d4 d5 2.c4 e5**

Contre gambit Albin.

**3.dxe5 d4!**

Echarde dans le jeu blanc.

**4.♗f3 ♗c6**

Coups de développement normaux et agressifs.

**5.♗bd2**

En route pour b3.

**5...♗g4!**

Pour éliminer le Cavalier.

**6.h3 ♗h5**

6... $\text{♗xf3}$  7. $\text{♗xf3}$   $\text{♗b4+}$  8. $\text{♗d2}$   $\text{♗e7}$  9.g3 0-0-0 10. $\text{♗g2}$   $\text{♗xe5}$  11.0-0  $\text{♗xd2}$  12. $\text{♗xd2}$   $\text{♗c6}$  13.a3  $\text{♗f6}$  14. $\text{♗d3}$   $\text{♗he8}$  15. $\text{♗fe1}$   $\text{♗e4}$  16.b4 f5 17.c5 g6 18. $\text{♗ac1}$  a6 19. $\text{♗c2}$   $\text{♗c3}$  20.e3  $\text{♗b5}$  21. $\text{♗b3}$   $\text{♗e6}$  22. $\text{♗b2}$   $\text{♗e5}$  23. $\text{♗xe5}$   $\text{♗xe5}$  24. $\text{♗d2}$  dxe3 25. $\text{♗xd8+}$   $\text{♗xd8}$  26. $\text{♗xe5}$   $\text{♗xe5}$  27. $\text{♗xb7}$   $\text{♗xa3}$  28.fxe3  $\text{♗c2}$  29. $\text{♗b1}$   $\text{♗xe3}$  1/2-1/2 Dieu,B-Coulombier,S/corr FRA-65ch 2000.

**7.♗b3N**

7.a3  $\text{♗e7}$  8.g4  $\text{♗g6}$  9. $\text{♗g2}$  0-0-0 10. $\text{♗a4}$  d3 11.e3  $\text{♗b8}$  12. $\text{♗b3}$  b6 13. $\text{♗b5}$   $\text{♗c5}$  14.b4  $\text{♗xb5}$  15.cxb5  $\text{♗ce7}$  16. $\text{♗d4}$  f6 17. $\text{♗c4}$  h5 18.a4 hxg4 19.hxg4  $\text{♗xh1+}$  20. $\text{♗xh1}$   $\text{♗h6}$  21. $\text{♗f3}$   $\text{♗f7}$  22. $\text{♗e6}$   $\text{♗e8}$  23. $\text{♗b2}$   $\text{♗g8}$  24. $\text{♗d4}$   $\text{♗xb4+}$  25. $\text{♗d1}$   $\text{♗d8}$  26. $\text{♗c6}$   $\text{♗e7}$  27.f4  $\text{♗h6}$  28. $\text{♗f3}$   $\text{♗f7}$  29. $\text{♗c1}$  a5 30.bxa6  $\text{♗a7}$  31.exf6 gxf6 32. $\text{♗b5+}$   $\text{♗xa6}$  33. $\text{♗xf6}$   $\text{♗d7}$  34. $\text{♗g5}$  c6 35. $\text{♗d2}$  cxb5 36.axb5+  $\text{♗xb5}$  37. $\text{♗xh6}$  1-0 Chandran,M-Chole,V/IND corr 1995.

**7...♗xf3 8.exf3 ♗d7**

Le grand roque menace.

**9.f4! h5**

Pour empêcher g4.

**10.a3 ♗e7**

Et le développement ?

11. ♖e2 g6 12. ♔d3 0-0-0!

La colonne d est puissamment occupée.  
Les Noirs sont mieux.

13. ♖d2 ♖b8 14. ♖f3! ♖f5!

Avec la menace 14...-- 15. ♖xc6 ♖xc6  
16. ♖xd4.

15. ♖e4 ♖e6 16. 0-0-0!?

Pour ne pas dire ? En raison de la faiblesse de c4.

16...f5 17. ♖d5!?

17. exf6! ♖xf6 (17... ♖xf6 18. ♖xg6 ♖hg8  
19. f5) 18. ♖xg6 suivi de 19. ♖he1.

17...♖xd5!

Le mieux.

18. cxd5 ♖xd5 19. ♖xd4? ♖xd4  
20. ♖b1? ♖e4 21. ♖xe4?

En état d'infériorité il vaut mieux éviter  
les échanges.

21...fxe4 22. ♖he1 ♖b3 23. ♖xe4?  
♖xd2+ 24. ♖xd2 ♖h6 25. ♖ed4 ♖f5  
26. ♖d7 ♖c8 27. g4 hxg4 28. hxg4  
♖d6! 29. ♖f7 ♖h1+ 30. ♖c2 ♖h6  
31. ♖h7 1-0

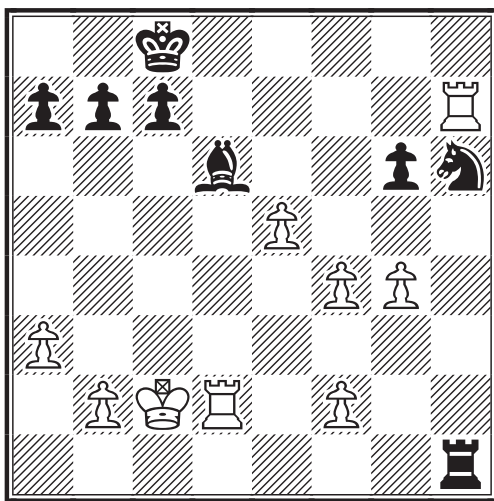

Suivi d'un spectaculaire abandon quelque  
peu imprévu ! En effet, le Cavalier est  
bloqué et le Fou en prise. 31. ♖h7 ♖c5  
(31... ♖f8 32. g5 ♖g1 33. gxh6) 32. g5. Les  
Blancs ont donc réussi à plus que rétablir  
la situation.

Carlos Garcia

TOURNOI N° 5132 - 2002  
GAMBIT BLACKMAR-DIEMER-D00  
Jean-François PINTO (1949) -  
Max BONNY (1850)

1. d4 ♖f6 2. ♖c3 d5 3. e4

Un début bien vénimeux...

3...dxe4 4. f3

Le gambit Blackmar-Diemer.

4...exf3

4...e3 5. ♖xe3 ♖c6 6. ♖c4 ♖f5 7. ♖ge2 e6  
8. ♖d2 ♖b4 9. ♖b3 c6 10. 0-0 ♖d6  
11. ♖g5 ♖e7 12. ♖g3 ♖g6 13. ♖fe1 h6  
14. ♖h4 ♖xc2 15. ♖xc2 ♖xc2 16. ♖xf6  
♖xe1 17. ♖xe7 ♖xf3+ 18. gxf3 ♖xe7  
19. ♖e1 ♖d8 20. ♖ce4 0-0 21. ♖f4 ♖b4  
22. ♖d1 ♖xb2 23. ♖h5 ♖e2 24. ♖f1 ♖d3  
25. ♖h1 ♖xf1# 0-1 Zoedl, H-Melino, G/  
ICCF email 1998.

5. ♖xf3

On a aussi essayé :

5. gxf3!? e6 6. ♖ge2 ♖d5 7. ♖e4 ♖b4+ 8. c3  
♖h4+ 9. ♖2g3 ♖e7 10. c4 ♖b4 11. c5 f5  
12. ♖d2 ♖d5 13. ♖f2 ♖xd4 14. ♖c3 ♖e3+  
15. ♖e2 ♖xe2+ 16. ♖xe2 ♖xc3 17. bxc3  
♖xc5 18. ♖d3 ♖d7 19. ♖xc5 ♖xc5 20. 0-0  
0-0 ♖d7 21. ♖he1 0-0-0 22. ♖c4 ♖c6  
23. ♖xd8+ ♖xd8 24. f4 ♖d5 25. ♖e5 ♖xc4  
26. ♖xc5 ♖d5 27. ♖a5 a6 0-1 Robinson, P-  
Ottolini, G/IECG email 1997.  
5. ♖g5. Ca c'est un sacré Gambit !! 5...fxg2  
6. ♖xg2 e6 7. ♖d2 ♖e7 8. ♖f3 h6 9. ♖h4  
0-0 10. 0-0-0 ♖e4 11. ♖xe4 ♖xh4  
12. ♖xh4 ♖xh4 13. ♖dg1 ♖d7 14. ♖f1  
♖b8 15. ♖f4 ♖e7 16. ♖g1 f5 17. ♖g3 g5  
18. ♖h3 ♖h7 19. ♖xf5 exf5 20. ♖xf5+  
♖h8 21. ♖e4 ♖g7 22. h4 ♖xf5 0-1 Ball, L-  
Harju, A/BDG theme corr 1971.

5...♖g4 6. h3 ♖h5 7. g4 ♖g6 8. ♖e5  
♖bd7 9. ♖f3 c6 10. ♖xg6 hxg6 11. g5

11. ♖c4 e6 12. 0-0 ♖e7 13. g5 ♖b6  
14. gxf6 ♖xf6 15. ♖d3 ♖xd4+ 16. ♖e3  
♖h4 17. ♖e4 0-0-0 18. ♖xf6 gxf6 19. ♖f2  
♖g5+ 20. ♖h2 f5 21. ♖g3 f6 22. ♖ad1 e5  
23. ♖g2 ♖d5 24. ♖c4 f4 25. ♖f2 ♖xg2+  
26. ♖xg2 b6 27. ♖de1 ♖c7 28. h4 ♖de8  
29. ♖f3 f5 30. ♖xd5 cxd5 31. ♖g1 ♖h6  
32. ♖g5 ♖d6 33. ♖eg1 ♖e6 34. c3 ♖c6  
35. h5 gxh5 36. ♖h1 ♖b5 37. ♖xf5 ♖c4  
38. ♖e1 h4 39. ♖fxe5 1-0 Berriot, B-  
Veysseyre, D/corr AJEC/1181.



## 11...♖h5

11...♖d5 12.♗xd5 cxd5 13.♙xd5 ♖c7  
14.♗g2 ♖g3+ 15.♜e2 e6 16.♙xb7 ♜b8  
17.♙f3 ♙xf3+ 18.♗xf3 ♗d6 19.b3 0-0  
20.♗e3 a6 21.c4 f5 22.gxf6 gxf6 23.h4  
♜f7 24.h5 gxh5 25.♗xh5+ ♜e7 26.♞ag1  
♞g8 27.c5 ♗c7 28.♗g6 ♜h8 29.♗d3  
♙xh1 30.♙xh1 a5 31.♞h7+ ♜d8 32.♗c4  
1-0 Martenot,J-Baron,J/corr AJEC/1217.

## 12.♗c4 e6 13.♞f1 ♜e7 14.♗d2

14.♗e3 ♗b6 15.♗b3 ♖c7 16.♗e4 ♗c8  
17.0-0-0 ♗d6 18.♞de1 ♗f5 19.♜e2 0-0  
0-0 20.♖c4 ♗d6 21.♗f2 ♗f4+ 22.♜b1  
♗hg3 23.♗xg3 ♗xg3 24.♗xg3 ♙xg3  
25.♖c5 ♜b8 26.c3 ♙xg5 27.♜e5+ ♜a8  
28.♖c7 ♙f6 29.♞f3 ♞c8 30.♜a5 ♜e7  
31.♜e5 ♜h5 32.♜e4 ♗d6 33.♗d3 ♞ch8  
34.c4 ♜h4 35.♞ee3 ♞f5 36.♖c3 ♗e4  
37.♗d3 ♞xf3 38.♞xf3 ♗g5 39.♞f1 ♙xh3  
40.♜e2 ♜h2 41.♗d3 ♞d8 42.d5 f5 0-1  
Larsen,G-Christiansen,L/corr 1993.

## 14...♗b6 15.♗b3 f5

15...♖c7  
❖ 16.0-0-0 ♗b4 17.♞de1 0-0 18.a3  
♗xc3 19.♗xc3 ♗g3 20.♞g1 ♗f5 21.♞g4  
♗d5 22.♗d2 ♖b6 23.♙f2 ♞fd8 24.♗a2  
♞ac8 25.c4 ♗c7 26.♗c3 ♜a6 27.♗b3 b5  
28.c5 ♗d5 29.♗d2 b4 30.a4 ♞c7 31.h4  
♞cd7 32.♞ee4 ♖b7 33.♗f4 ♜a6 34.♗d2  
♖c8 35.♗f4 ♗xf4 36.♞gxf4 ♜a6 37.♜b1  
♜h7 38.♜c2 ♜a5 39.♜b1 ♜a6 40.♜c2  
♖c8 41.♜b1 ♜a6 42.♜c2 ½-½  
Kordts,W-Pavillar,P/IECG 2001.  
❖ 16.♗e4 (16...♗c8 17.♖g4 ♖d7 18.0-0  
0-0 ♗d6 19.♞de1 1-0 Searson,B-  
Hopf,W/ IECC email 2001.

## 16.♗e2N

16.0-0-0 0-0-0 17.♞fe1 ♞xd4 18.♞xe6  
♖d7 19.♞xg6 ♗c4 20.♗xc4 ♞xc4  
21.♞e1 ♗c5 22.♞ge6 ♞d4 23.♙xf5  
♞xd2 24.♙xc5 ♗f4 25.♞e7 ♖d4  
26.♞e8+ ♞xe8 27.♞xe8+ ♜c7 28.♗b5+  
1-0 Allen,R-Kantor,A/IECC email 1999.

## 16...0-0-0 17.0-0-0 ♗d5

17...♙f7 18.c4 pour empêcher ♗d5  
(18.♜b1 ♗d6 Vise g3 19.c4 ♗c7  
20.♗c3) 18...♗e7 19.h4 c5 mine le cent-  
re blanc 20.♗c3=

## 18.♜b1

18.c4

## A) 18...♗b6

A1) 19.a4 pour chasser le Cavalier est  
possible aussi 19...e5 20.a5 ♗d7 (20...e4  
21.♖c3 ♗d7 22.c5) 21.a6 e4 22.axb7+  
♜xb7 23.♖c3∞

## A2) 19.♜b1

B) 18...♗c7 19.♜b1 e5!?: 18.♗xd5 exd5  
(18...cxd5 19.♜b1 ♜b8 20.♗f4+ ♜a8)  
19.♞fe1 ♙f7 20.♗f4 ♗d6; 18.h4 ♙f7  
19.♗a5?! b6 20.♗d2 ♗d6

## 18...♜b8

18...♗c7 19.♜e3 ♙f7 20.c4 ♗d6

## 19.c4 ♗c7 20.h4 e5

A un moment ou a un autre il faut effec-  
tuer cette poussée avant que les Blancs ne  
soient trop organisés.

## 21.dxe5 ♙xe5 22.♗c3

22.♗f4. Ce coup semble plus contraignant  
pour les Noirs 22...♗xf4 23.♗xf4

A) 23...♜e8 24.♙g3 ♞c8 25.♞fe1 ♗e7  
26.c5 ♙f8 27.♗d6 f4 28.♙xf4? (28.♗xf4  
♗xc5 29.♗e6 ♗b6±) 28...♙xf4 29.♗xf4

B) 23...♞xd1+ 24.♞xd1 ♜e7 25.c5

B1) 25...♞xh4 26.♖d3 b6 27.♗xc7+  
♙xc7 28.♖d8+ ♖c8 29.♗e6 ♙xd8  
30.♞xd8+ ♜c7 31.♞c8+ ♜b7 32.♞xf8  
♞g4 33.♞g8 ♞xg5 (33...♜a6 34.♞xg7  
♞g1+ 35.♜c2 ♞g2+ 36.♜c3 ♞xg5)  
34.♞xg7+ ♜a6 35.♗c4+ b5

B2) 25...♜a8 26.♖d3 b5 27.cxb6 axb6  
28.♖d8+ ♜b7 29.♗xc7 ♙xd8 30.♗xd8

B3) 25...♜e4+?? 26.♙xe4 ♗xc5

B4) 25...♞h5? 26.♖d3 a6 27.♙g3 ♜a7  
28.♗xc7 ♙xc5 29.♗b8+ ♜a8±

B5) 25...♜c8 26.♗xc7 ♙xc7 27.♜e3±

## 22...♞xd1+ 23.♞xd1

23.♗xd1 ♜e6 24.♗b3 ♗c5 25.♞e1≠

23...♜e8□ 24.♗f4 ♗xf4 25.♙xf4  
♜c8 26.♞e1 ♙f7 27.♙f2 ½-½

La paix a été conclue dans cette finale  
assez complexe ou les Noirs ont un pion de  
plus mais peu de perspectives de contre  
jeu. 27.♖d4 ♖d7 28.♙xa7 ♞xh4 29.♗a5  
♗d6 30.c5 ♗g3 31.♞d1 ♞d4 32.♞h1  
♞h4 33.♞d1 ♞d4=

Mathias Guidoni

# RESULTATS TOURNOIS INTERNATIONAUX

## ERIC RUCH

### Demi-finales du Championnat du monde féminin VIII

\*\*\*\*\*



Les demi-finales du Championnat du Monde féminin VIII ont été lancées le 31 décembre 2003 avec la participation de trois joueuses françaises. M<sup>lle</sup> Sylvie Roynet dans la section 1, M<sup>me</sup> Jacqueline Roos (GMF) dans la section 2 et M<sup>me</sup> Marthe Raimondi (MIF) dans la section 3. Toutes les sections sont en Catégorie II et la norme de Maître International Féminin est fixée à 7,5/10 dans les sections 1 et 2 (par e-mail) et à 7/9 dans la section 3 (postale).

Bonne chance à nos représentantes !

<b>Demi-Finale du Cht du Monde - Section 1</b>			
<b>Nom, Prénom</b>	<b>Titre</b>	<b>Pays</b>	<b>Elo</b>
Maccinas Moya, Nery		CUB	1960
Jones, Mary E.	LIM	ENG	2224
Barber, Jill	LIM	ENG	2245
Roynet, Sylvie		FRA	1955
Saviano, Caterina		ITA	2257
Litvinenko, Natalia		KAZ	2169
Dambrauskaitė, Jurgita		LTU	1900
Savushkina, Natalia		RUS	1900
Shechbenyuk, Nina Gligoryevna	LIM	RUS	2301
Potterat, Alina		SUI	1900
Pappová, Zuzana		SVK	2053

<b>Demi-Finale du Cht du Monde - Section 2</b>			
<b>Nom, Prénom</b>	<b>Titre</b>	<b>Pays</b>	<b>Elo</b>
Lovakovic, Tomislava		CRO	2016
Ynchausti Leyva, María de los A.		CUB	2260
Socarrás Albueme, Mariela		CUB	1900
Ribelles Sala, María Magdalena		ESP	2021
Zainetdinova, Svetlana		EST	2370
Roos, Jacqueline	LGM	FRA	2395
Bueghoff, Annemarie	LIM	GER	1900
Dambrauskaitė, Vilma	LIM	LTU	2228
Lubas, Bronislawa		POL	1745
Mihai, Eleonora		RO	2037
Konovakova, Anastasiya		RUS	1900

<b>Demi-Finale du Cht du Monde - Section 3</b>			
<b>Nom, Prénom</b>	<b>Titre</b>	<b>Pays</b>	<b>Elo</b>
<b>Encyneck, Anita</b>		<b>BEL</b>	<b>2224</b>
<b>Wytynck, Andrea</b>		<b>BEL</b>	<b>1900</b>
<b>Clarke, Peggy</b>	<b>LIM</b>	<b>ENG</b>	<b>2033</b>
<b>Rotova, Menke</b>	<b>LGM</b>	<b>EST</b>	<b>2025</b>
<b>Raimondi, Marthe</b>	<b>LIM</b>	<b>FRA</b>	<b>2108</b>
<b>Flügel, Ricarda</b>	<b>LIM</b>	<b>GER</b>	<b>2332</b>
<b>Tinjaca, Luz Marina</b>	<b>LIM</b>	<b>ITA</b>	<b>2245</b>
<b>Piazza, Laura</b>		<b>ITA</b>	<b>2212</b>
<b>Fierma, Doninde</b>		<b>NED</b>	<b>1900</b>
<b>Mycyk, Ewa</b>		<b>POL</b>	<b>1900</b>



## RENCONTRE AMICALE FRANCE - BRESIL

**L**a rencontre amicale de l'AJEC avec le CXEB débutée en septembre 2001 vient de se terminer par la belle victoire de nos représentants sur le score de 15,5 à 12,5. Félicitations à tous les participants et à bientôt peut-être pour le match retour.

<b>FRANCE</b>	<b>15,5 - 12,5</b>		<b>BRESIL</b>
<b>Nom - Prénom</b>			<b>Nom - Prénom</b>
<b>TINTURE, Laurent</b>	<b>1,5</b>	<b>0,5</b>	<b>BUENO, Telmo Sebastiao</b>
<b>LIZE, Pascal</b>	<b>1</b>	<b>1</b>	<b>VAZ PORTO, Francisco José</b>
<b>COULET, Olivier</b>	<b>0,5</b>	<b>1,5</b>	<b>DA COSTA Jr, Luiz Roberto</b>
<b>MUNERET, Maurice</b>	<b>2</b>	<b>0</b>	<b>MARQUES NORONHA, Luiz A.</b>
<b>BAROIN, Bernard</b>	<b>1</b>	<b>1</b>	<b>RASTOS DA SILVA, Alcindo Luiz</b>
<b>LE PENNEC, Hervé</b>	<b>0,5</b>	<b>1,5</b>	<b>MARQUES DE FIGUEIREDO, F.</b>
<b>LE DUGOU, Jean-Guy</b>	<b>0,5</b>	<b>1,5</b>	<b>DA SILVA, Alessandro</b>
<b>LE BLED, Pierre</b>	<b>1</b>	<b>1</b>	<b>MOURAO RASTOS, Alberto</b>
<b>GUENEAU, Christophe</b>	<b>2</b>	<b>0</b>	<b>TAVARES NETO, Estevao</b>
<b>RAFFENEAU, Frédéric</b>	<b>1</b>	<b>1</b>	<b>CARLSEN, Christian</b>
<b>BUKNET, Luc</b>	<b>1,5</b>	<b>0,5</b>	<b>MARQUES DA SILVA, Ivan</b>
<b>GLOCK, Joël</b>	<b>1,5</b>	<b>0,5</b>	<b>ENICO MONTEIRO, Ulbe</b>
<b>PINNA, Andrea</b>	<b>1</b>	<b>1</b>	<b>BIL RAMOS, Angelo</b>
<b>PEY, Thomas</b>	<b>0,5</b>	<b>1,5</b>	<b>MESQUITA FARIAS, José Carlos</b>

Eric RUCH  
Responsable des rencontres amicales par équipes.

# TOURNOIS ICCF INDIVIDUELS

ERIC RUCH

## EMAIL MASTER CLASS

RÉSULTATS

### **EM/M/174**

1. M. Weeks (BEL) 2200 8,5/10 ; 2. S. Pasierb (GER) 2397 8 ; 3. H. Offenburg (GER) 2358 6 ; 4. M. Moeschinger (SUI) 2476 6 ; 5. G. Mazrquardt (GER) 2043 5,5 ; 6. P. Soerenfors (SWE) 2200 5 ; 7. S.G. Kachaev (RUS) 2268 5 ; 8. R. Pommrich (GER) 2163 4 ; 9. O. Cafferata (NED) 2200 3 ; **10. P. Bobel (FRA) 2265 3** ; 11. G. Koller (AUT) 2032 0.

### **EU/EM/M/006**

1. E.M. Efendiyev (RUS) 8/10 ; 2. S. Pietruske (GER) 6,5 ; 3. H. Klausner (GER) 6,5 ; 4. W. Zundel (GER) 6 ; 5. R. Nocchi (ITA) 5,5 ; 6. H-G. Koch (GER) 5 ; 7. W-K. Dahm (GER) 4,5 ; **8. P. Bobel (FRA) 3,5** ; 9. A.P. Shchebenyuk (RUS) 3,5 ; 10. R. Dressel (GER) 3 ; 11. A. Dziedzic (POL) 3.

NOUVEAUX TOURNOIS

**EM/M/260** : Loïc Lamy.

**EM/M/261** : Bernard Baroin.

## EMAIL HIGHER CLASS

NOUVEAUX TOURNOIS

**EM/H/135** : Roger Druon

**EM/H/136** : Jean-François Epinoux

## EMAIL OPEN CLASS

RÉSULTATS

### **EM/O/124**

1. J. Nierobisz (ENG) 1800 4,5/6 ; 2. F.K. Jensen (DEN) 1800 4,5 ; 3. J. Niziolek (POL) 1800 4 ; **4. F. Michallet (FRA) 1800 3,5** ; 5. J. Wallner (AUT) 1800 3 ; 6. A. Zuna (POR) 1800 1,5 ; 7. L.M. Vieito Soria (ESP) 1800 0.

### **EU/EM/O/002**

1. G. Sidorowicz (POL) 5/6 ; 2. F. Rinkewitz (GER) 5 ; 3. M. Sobirey (GER) 4 ; 4. P. Geryk (CZE) 3,5 ; **5. M. Alberny (FRA) 2,5** ; **6. A. Audie (FRA) 1** ; 7. H-J. Baumann (GER) 0.

### **EU/EM/O/004**

1. M. Krueger (GER) 5/6 ; 2. G. Windebank (IRL) 3,5 ; 3. W. Delpport (GER) 3,5 ; 4. P. Zenner (GER) 3 ; **5. F. Raimbault (FRA) 2,5** ; 6. J. Hitzegrad (GER) 2,5 ; 7. N. Caridi (ITA) 1.

### **EU/EM/O/007**

1. J. Nierobisz (ENG) 5,5/6 ; 2. L. Meeussen (BEL) 4 ; 3. M. Zopenali (ITA) 4 ; 4. F. Möller (GER) 2,5 ; 5. F. Welsch (GER) 2,5 ; **6. Y. Feldis (FRA) 1,5** ; 8. M. Essner (GER) 1.

NOUVEAUX TOURNOIS

**EM/O/156** : Christophe Peigney.

Eric Ruch  
Responsable des tournois internationaux O/H/M e-mail

RÉSULTATS PARTIELS

Magnifique performance de Michel Lecroq dans le tournoi espagnol des 25 ans de Mate Postal A. Il reste encore 2 parties en cours qui ne devraient pas trop influencer sur le classement final de ce tournoi. Au départage, Michel devrait prendre la seconde place derrière l'ukrainien Alexander Voyna. Une vieille connaissance pour Michel qui a rencontré ce rugueux adversaire lors de la XVII<sup>e</sup> finale du Championnat du Monde (1/2-1/2).

25 ans de Mate Postal - A																						
N°	Titre	Joueur	Pays	Elo	1	2	3	4	5	6	7	8	9	10	11	12	13	14	15	Pts	R	Dép.
1	GMI	Voyna, A.	UKR	2624	■	½	½	1	½	½	½	1	1	½	1	1	½	½	½	9½	0	63,25
2	GMI	Lecroq, M.	FRA	2578	½	■	½	1	½	½	½	½	1	½	½	½	1	1	1	9½	0	61,5
3	MI	Savchen, F.	UKR	2544	½	½	■	½	1	0	½	½	1	½	1	½	1	1	1	9½	0	60,75
4	MI	Gonzalez Frutos, A.	ESP	2475	0	0	½	■	½	1	½	1	½	½	½	1	1	1	1	9	0	53,75
5	MI	Marcadal Benjume, J.	ESP	2514	½	½	0	½	■	½	½	1	½	½	½	½	1	1	1	8½	0	52,75
6	GMI	Boll, P.	NLD	2502	½	½	1	0	½	■	½	0	½	1	0	½	½	½	½	6½	0	45,5
7	GMI	Khlusevich, S.	RUS	2639	½	½	½	½	½	½	■	½	½	½	½	0	0	½	1	6½	0	43
8	MI	Pillhock, D.	NLD	2512	0	½	½	0	0	1	½	■	½	½	½	½	½	½	1	6½	0	40
9		Edwards, J.	USA	2522	0	0	0	½	½	½	½	½	■		½	1	½	1	1	6½	+1	38
10		Martin Clemente, J.	ESP	2569	½	½	½	½	½	0	½	½		■	1	1		½	0	6	+2	42,75
11	MI	Kramer, SE.	DEN	2453	0	½	0	½	½	1	½	½	½	0	■	½	½	½	0	5½	0	37,5
12	MI	Castillas Ripoll, P.	ESP	2513	0	½	½	0	½	½	1	½	0	0	½	■	½	0	1	5½	0	36,25
13	GMI	DeMarco, J.	USA	2509	½	0	0	0	0	½	1	½	½		½	½	■	½	1	5½	+1	32,75
14		Cruzado Downs, C.	ESP	2464	½	0	0	0	0	½	½	½	0	½	½	1	½	■	0	4½	0	28,5
15	GMI Fide	Damickson, H.	DEN	NC	½	0	0	0	0	½	0	0	0	1	1	0	0	1	■	4	0	24

Catégorie XII - Moy. Elo : 2535 - Normes : GMI 8½/14 - MI 6/14



A l'honneur également, Patrice Danzanvilliers qui réalise une norme de MI dans le tournoi à normes MN 94 dans lequel il reste encore 2 parties en cours. Un grand bravo également pour cette belle performance !

N°	MN 94	Pays	Elo	1	2	3	4	5	6	7	8	9	10	11	Pts	Dép.
1	Johansen, K.H.	DEN	2375	■	½	½	½	1	½	½	1	½	1	-	6	0
2	Hartung, T.	GER	2493	½	■	0	½	½	½	1	1	1	1	-	6	0
3	Stiefel, R.	GER	2459	½	1	■	½	½	½	½	1	½	½	-	5½	0
4	Remis Fernandez, J.	ESP	2344	½	½	½	■	½	½	½	½	1	1	-	5½	0
5	Danzanvilliers, P.	FRA	2302	0	½	½	½	■	1	1	½	1	½	-	5½	0
6	Lisyutin, A.V.	RUS	2351	½	½	½	½	0	■	½		½	1	-	4	+1
7	Begli, V.	ITA	2348	½	0	½	½	0	½	■	½	½	½	-	3½	0
8	Fujling, J.	NLD	2364	0	0	0	½	½		½	■	1	½	-	3	+1
9	Roth, E.	HUN	2397	½	0	½	0	0	½	½	0	■		-	2	+1
10	Kneese, O.	GER	2384	0	0	½	0	½	0	½	½		■	-	2	+1
11	Christ, H. †	GER	2334	-	-	-	-	-	-	-	-	-	-	■	-	-

Catégorie VI - Moy. Elo : 2381 - Normes : SMI 6/9 - MI 5½/9

# PRELIMINAIRES DES XIV<sup>e</sup> OLYMPIADES

GILLES HERVET

Lorsque j'avais écrit mon premier article pour le CDE il y a près de deux ans, j'avais annoncé la couleur : "qualifier enfin la France pour une phase finale et nous faire plaisir". C'est donc sans complexe que six mousquetaires (Serge Vinot, Gilles Hervet, Jérôme Muller, Eric Ruch, Dominique Viard et Patrice Verdier) par ordre décroissant des échiquiers ont bataillé ferme pendant 18 mois, plaçant quelques bottes secrètes que vous découvrirez ci-après. Même si l'ennemi réussit à corrompre l'un de nous, au point que ce dernier tentât d'abandonner sa dernière partie théoriquement nulle (ce qui lui vaudra un peu plus tard comme châtiment une exclusion des rencontres par équipe), l'équipe au cri de "un pour tous et tous pour un" arracha sa qualification pour la finale au terme d'un suspens haletant.

C'est ainsi que la France termine première ex aequo avec la Hongrie et l'Angleterre (3<sup>ème</sup> au départage) au détriment du Brésil qui prend la 4<sup>ème</sup> place.

Pour l'heure, la finale a débuté il y a tout juste un an avec six nouveaux mousquetaires (O.Bouverot, S.Goerlinger, S.Vinot, E.Ruch, J.Muller et moi-même). La France fait figure ici d'outsider derrière des cadors comme l'Allemagne et ses cinq GMI, l'Angleterre, et à un degré moindre l'Argentine, la Hongrie, la Russie, la Suisse et les Etats-Unis. Après quelques résultats déjà enregistrés, notre équipe se débrouille fort honorablement puisque nous pointons en 3<sup>ème</sup> place dans un mouchoir de poche avec les premiers ! Bref, la quête du Graal bien qu'inaccessible, nous permet encore de tutoyer ce rêve !

En attendant, un prochain compte-rendu de la finale, voici quelques parties de nos mousquetaires disputées dans le cadre de ses préliminaires des XIV<sup>e</sup> olympiades.



## XIV<sup>e</sup> Olympiades - Préliminaires 1<sup>er</sup> échiquier - 2000

### DEFENSE MODERNE - B06

Carlos COSTA (BRS) (2616) -

Serge VINOT (FRA) (2520)

Une partie qui va se révéler importante pour la qualification, contre un adversaire non titré en dépit de son ELO très élevé... J'ai pensé pendant plusieurs mois jouer contre un GMI et je trouvais normal de ne pas comprendre tous les coups joués !

1.e4 g6 2.d4 ♔g7 3.♗c3 d6 4.♕e3 c6 5.♖d2 ♗d7

Je retarde ♗f6 pour éviter les variantes à base de f3 et 0-0-0 qui sont délicates à traiter.

6.a4

La partie prend déjà une tournure atypique. Le grand roque semble maintenant exclu.

6...♗gf6 7.♕e2 ♖a5

Roquer immédiatement serait s'exposer à une attaque par ♗h6 et h4, h5.

8.♗f3 0-0

Une attaque des Blancs à l'aile-Roi semble encore possible mais heureusement mon adversaire semble plus positionnel que tactique.

9.0-0 e5 10.dxe5 dxe5 11.♖fd1 ♗g4

Essayant de bousculer la belle organisation des Blancs.

12.♕g5 f6 13.♕h4 ♗c5

Visant, en autres, la case f4 maintenant que le Fou est moins bien placé.

14.♕c4+ ♖h8 15.♖e2 ♗h6 16.♗d2 ♗e6 17.♗b3?! ♖b4

Je me demandais comment ramener ma Dame à l'aile-Roi sans perdre trop de temps et voici que mon adversaire m'aide

fort obligeamment.

18. ♖a2 ♜e7

Bilan de ces manoeuvres : la Dame noire s'est recentrée et les Cavaliers blancs sont mal placés.

19. f3 ♘f4 20. ♜d2 ♙e6?!

Achevant le développement mais abandonnant le contrôle de la case d7, que les Blancs vont mal exploiter.

21. ♙xe6 ♜xe6 22. ♘c5 ♜f7 23. ♘d7?

Les Blancs ne se méfient pas assez ; je menace déjà g5 suivi de ♜g6 ou ♜h5. Le naturel mais pas si simple ♜d7 m'aurait posé bien plus de problèmes. Par exemple : 23. ♜d7 ♜c4!? 24. ♙f2 (24. ♘xb7 ♞f7 25. ♘a5 ♜c5+ 26. ♙f2 ♜xa5)

A) 24... ♞f7 25. ♜d2 ♘e2+ (25... b6 26. b3) 26. ♜h1 ♘d4 27. ♙xd4 exd4 28. ♜xd4 ♜xd4 29. ♞xd4 f5 30. ♞d3 ♙xb2

B) 24... b6 25. b3 ♜g8

B1) 26. ♘d3 ♞fd8 (26... c5 27. ♘xf4 exf4; 26... ♘xd3 27. ♞xd3) 27. ♜xc6 ♞ac8 28. ♜b7 ♞xc2 29. ♘xf4 exf4 30. ♘b4

B2) 26. ♘b7 26... c5 27. ♜b5

23... ♞fe8

23... ♞fd8? 24. ♘xe5

24. ♘c5

Un aveu d'impuissance...

24... g5 25. ♙f2

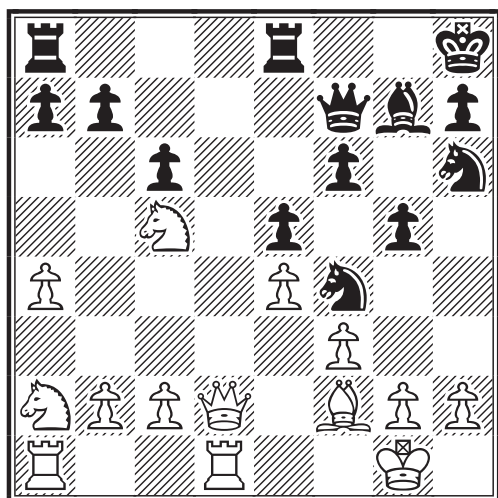

25... g4!

L'attaque noire débute.

26. ♜e3 ♜g6 27. ♙g3

Encore une perte de temps mais la pression noire est déjà trop forte.

27... f5 28. ♘c3?

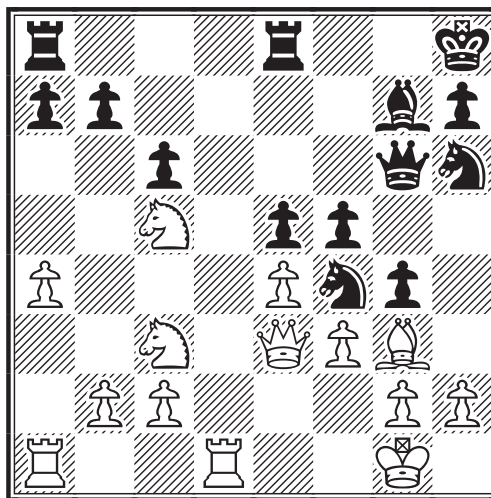

Ce Cavalier fait cruellement défaut loin du front mais il est trop tard pour le ramener. 28. ♙xf4 exf4 29. ♜xf4 gxf3 30. ♜xf3 fxe4+

28... ♘xg2

La position noire est maintenant gagnante.

29. ♜xg2 f4 30. ♜e2 fxf3 31. hxf3 gxf3+ 32. ♜xf3 ♞f8 33. ♜e2 ♘g4 34. ♘d3

34. ♞f1!? eut été plus résistant : 34... ♙h6!? (34... ♜g5 35. ♘d1 ♞xf1 36. ♜xf1 ♜h5 37. ♜e1 ♜h1+ 38. ♜d2 ♘f6 39. ♜c1 ♞d8 40. b3 b6 41. ♘e6 ♙h6+ 42. ♜b2 ♞d2 43. ♘c3 ♜h3 44. ♜c4 ♜g2 45. ♘b1 ♞d6 46. ♘c3 ♙d2 47. ♘c7 ♜xg3 48. ♘b1 ♙e3 49. ♘a3 ♜g7 50. ♘a6 ♜g2 51. ♞f1 ♙f2 52. ♜a2 ♘xe4 53. ♘c7 ♜f3 54. ♜a6 ♜h3 55. ♞xf2 ♘xf2 56. ♜xa7 ♞d8 57. ♜xb6 ♜f3 58. ♘a6) 35. ♞xf8+ ♞xf8 36. ♘d3 ♘e3+ 37. ♜h2 ♞g8++

34... ♙h6 35. ♞g1 ♞f6 0-1

Serge Vinot

**XIV<sup>e</sup> Olympiades - Préliminaires  
2<sup>ème</sup> échiquier - 2000**

**DEFENSE EST-INDIENNE - E84**

Joao PERES (POR) (2473) -

Gilles HERVET (FRA) (2449)

**1.d4 ♖f6 2.c4 g6 3.♗c3 ♕g7 4.e4 d6  
5.f3 0-0 6.♗e3 ♗c6 7.♗ge2 a6  
8.♖d2 ♖b8 9.h4**

Une des grandes lignes de la variante  
Panno de l'Est-Indienne Sämisch.

**9...h5**

L'autre option jouable est 9...b5!? 10.h5!  
mais après ce coup, je pense que le jeu  
noir est très compliqué comme l'illustrent  
les exemples suivants dont quelques-uns  
sont issus des derniers championnats de  
France AJEC.

**A)** 10...♗xh5? 11.g4 ♗f6 12.♗h6 e5  
13.♗xg7 ♖xg7 14.♖h6+ ♖g8 15.♗d5  
♖e8 16.g5 ♗h5 17.♖xh5+- A. Schneider

**B)** 10...e5 11.d5 ♗a5 12.♗g3

**B1)** 12...♗xc4 13.♗xc4 bxc4 14.0-0-0  
♗d7?! (14...♗d7 15.♖h2! Δ ♖dh1, ♗g5±)  
15.♗f1 f5 16.hxg6 hxg6 17.♗g5 ♗f6  
18.♖h6! f4 (18...♖g7? 19.exf5+-)  
19.♖xg6+ ♖f7 20.♗xf6 ♗xf6 21.♖h6  
♗d7 22.g4 ffg3 23.♗xg3± A. Schneider-  
Dr.Bencze, Balatonbereny 1981.

**B2)** 12...b4 13.♗d1 c6 14.♗f2 ♗d7  
15.b3!± ♖e8 16.♗e2 ♖e7 17.0-0±  
Petursson-Sznajk, Ljubljana, 1981.

**B3)** 12...bxc4!? 13.0-0-0!±

**B3a)** 13...♗d7 14.hxg6 ffg6 15.♗b1  
♖b5? (15...♗b7 16.♗xc4 ♗bc5 17.♗c3±  
Kasparov) 16.b4! cxb3 17.♗xb5+-  
Timman-Kasparov, Bugojno, 1982.

**B3b)** 13...♖b4 14.♗h6 ♗xh6 15.♖xh6  
♖h8 16.hxg6 ffg6 17.♗e2 ♗d7 18.♖df1  
♖e7 19.f4 ♖g8 (19...exf4 suivi de  
20...♖g8 était préférable) 20.fxe5 dxe5  
21.d6 et les Blancs s'imposèrent dans la  
partie Seydoux, H-Gorge, E/corr FRA-  
65ch 2000 (voir CDE n°519).

**C)** 10...♗a5

**C1)** 11.♗g3 e5 12.hxg6!? ffg6 13.dxe5  
dxe5 14.cxb5 axb5 15.♗xb5 c6 16.♗d6  
♗e6 17.♖d1± Petursson-Brendel, open  
Reykjavik 1990.

**C2)** 11.♗f4 c6 12.hxg6 ffg6 13.g4? e5  
14.♗h3? ♗xg4! 15.fxg4 ♖xf1+ 16.♖xf1  
♗xc4 17.♖f2 ♗xe3 18.♖xe3 exd4  
19.♖f3 dxc3 20.0-0-0 cxb2+ 21.♖b1  
♗e6 22.♖a3 b4 23.♖xa6 ♖a8 24.♖xd6  
♖b8 25.♖xa8 ♖xa8 26.♖xe6 ♖c8

27.♖e7 ♖d8 28.♖xg7+ ♖xg7 29.♗f4  
♖e7 30.♖e1 b3 31.♗d3 ♖d8! 0-1  
Oger, C-Druon, R/corr FRA-42ch 1977.

**D)** 10...bxc4 11.hxg6 ffg6 12.♗f4! e6  
13.♗xc4 d5 14.♗b3 ♖xb3!? (14...♗a5?  
15.e5 ♗e8 16.g4 +- Romanishin-  
Ceshkovsky, Vilnius 1975) 15.axb3 dxe4  
16.0-0-0! exf3 17.gxf3± Weith-Spassky,  
FRG 1983 et Razuvaev-Doroshkevich, SU  
1976.

**10.0-0-0**

L'autre option est 10.♗c1 e5 11.d5 ♗d4  
(11...♗e7 1/2-1/2 Seydoux, H-Ruch, E/  
corr FRA-65ch 2000) 12.♗b3

**A)** 12...c5 13.dxc6 bxc6 14.♗xd4 exd4  
15.♗xd4 ♖e8 16.♖d1 d5 17.cxd5 cxd5  
18.e5 ♗d7 19.f4 ♗h6 20.♖f2 ♗f6 21.g3  
♗g4 22.♖e2 ♖b4?! (22...♗e6) 23.♗g2  
(23.♗c5 ♗xe5! 24.fxe5 ♗g4 25.♖xd5  
♖b8!) 23...♖xd4 24.♖xd4 ♖b6 25.♖xd5  
♗f8! 26.♖d2 ♗b4. Il y a deux coups, ce  
Fou était encore inoffensif 27.a3! et 1-0  
au 51<sup>ème</sup> coup. Seydoux, H-Chorfi, K/ corr  
FRA-63ch 1998.

**B)** 12...♗xb3 13.axb3 c5 14.♗e2 ♗e8  
15.g4 f5 16.gxf5 gxf5 17.exf5 ♗xf5  
18.♗e4 ♗xe4 19.fxe4 ♗f6 20.♗f3 ♖d7  
21.♖e2 ♗g4 22.♗g5! ♖f7! 23.0-0! ♖bf8  
24.♗xg4 hxg4 25.♖xf7 ♖xf7 26.♖f1 b5  
27.♖xf7 ♖xf7 28.♖g2 ♖g6 29.♖g3 ♖h5  
30.♖f1 b4 31.♖f5 ♖xf5 32.exf5 ♗f8  
33.f6 1-0 Riviere, M-Marez, S/corr AJEC-  
06IR 1991.

**10...b5**

10...e5?! 11.d5 ♗a5 12.♗g3± Bukic.

10...♖e8 11.♗h6

♖ 11...b5 12.g4

**A)** 12...hxg4 13.h5 gxf3 14.hxg6 fxe2  
15.♗xg7 exd1♖+ 16.♗xd1 ♗g4  
(16...ffg6 17.♗xf6 exf6 18.♖h6+-)  
17.gxf7+ ♖xf7 18.♖f4+- Bukic.

**B)** 12...bxc4 13.♗g3 e5 14.♗xg7 ♖xg7  
15.dxe5 ♖xe5 (15...dxe5 16.♖g5±  
Bukic) 15...♗xe5 16.g5 ♗fd7 17.f4±  
Bukic) 16.g5 ♗d7 17.f4 ♖a5 18.♗xc4  
♖b4 19.♗d5 ♗d4 20.♗ce2 ♗xe2+  
21.♗xe2 ♖ab5 22.♗d4!± Gheorghiu-  
Westerinen, Torremolinos 1974.

♖ 11...♗h8 12.♖e3 e5 13.d5 ♗a5 14.♗g3  
c5 15.♗e2 ♗d7 16.♗f1 b5 17.♖d2 ♗xc4  
18.♗xc4 bxc4 19.♖e2 ♗h7 20.g4±  
Tarjan-Nautli, Hastings (2) 1976-77.

**11.♗f4**



Voilà un coup assez rare et qui conduit à des complications semble-t-il. 11.♗h6 est le coup principal.

❖ 11...♗a5?! 12.♗g3 c6 13.♖g5 ♗xh6 14.♖xh6 ♖c7 15.♗e2! ♗xc4 16.♗xc4 bxc4 17.♗f1 e5 18.dxe5 dxe5 19.♗e3 ♖b6 20.♗d2! ♗h7 21.g4± Rapp-Fuchs, Untergrombach 1989.

❖ 11...e5 12.♗xg7

La variante 12.♗d5 est à la recherche d'une amélioration comme le montre la partie suivante: 12.♗d5 ♗xh6 13.♖xh6 ♗xd5 14.cxd5 ♗xd4 15.♗xd4 exd4 16.♗xd4 c5 17.dxc6 ♖b6 18.♗e2 ♖xc6+ 19.♖b1 ♗e6 20.♖d2 ♖c7 21.g4 ♖c8 22.♗d3 ♖b6 23.♗d5 hxg4 24.♖h6 ♖f2 0-1 Piraud,L-Ruch,E/corr AJEC/1213 1992) 12...♖xg7

**A)** 13.dxe5 dxe5 (13...♗xe5 14.cxb5 axb5 15.♗f4 ♗d7 16.♗cd5 ♗xd5 17.♗xd5 ♗e6 18.f4 ♗xd5 19.♖xd5 ♗g4 20.♗e2 et les Blancs ont obtenu les meilleures perspectives mais les Noirs finirent pas l'emporter au 65<sup>e</sup> coup dans la partie Gaidot-Ruch, corr A.J.E.C. 1994.) 14.♖e3 ♗d7 (On a surtout joué 14...♖e7 15.♗d5 ♗xd5 16.cxd5 ♗a5 qui donne les meilleures perspectives aux Blancs) 15.g4 hxg4 16.h5 gxf3 17.h6+ ♖h7 18.♖xf3 bxc4 0-1 au 24<sup>ème</sup> coup Lorin,F-Ruch,E/corr FRA-63ch 1998. Et pour connaître la fin de cette jolie partie, je vous invite à regarder le CDE n°497.

**B)** 13.d5 13...♗a5 14.♗g3 (14.cxb5 axb5 15.♗g3 b4 16.♗b5 ♗d7 17.♖xb4 ♖a8 18.♖d2 ♖b8 19.♗c3 ♖b4 20.♗d3 ♖fb8 21.♖df1 ♗c4 22.♗xc4 ♖xc4 23.♖c2 ♖b6 24.♖d1 c6 25.♗f1 ♖c5 26.♗d2 ♖b4 27.♖b1 cxd5 28.♗xd5 ♗xd5 29.exd5 ♗f5 30.♗e4 ♖ba6 31.b3 ♖xa2 32.♖xa2 ♗xe4+ 33.fxe4 ♖xe4+ 34.♖c2 ♖a1+ 35.♖b2 ♖a2+ 36.♖xa2 ♖xc2+ 37.♖a3 ♖c5+ 38.b4 ♖b5 39.♖d2 f5 40.♖c1 e4 41.♖c3 ♖f6 42.g3 ♖b6 43.♖a4 g5 44.♖c6 ♖b8 45.hxg5+ ♖xg5 46.b5 ♖g4 47.♖c3 h4 48.gxh4 e3 49.♖c4+ ♖f3 50.♖b2 ♖a7+ 51.♖b4 f4 52.♖b3 ♖g4 53.♖e4 ♖c5+ 54.♖a5 ♖f5 55.♖e8 ♖xd5 56.♖b4 f3 0-1 Gorge,E-Druon,R/corr AJEC/1199 1990).

**B1)** 14...♗xc4 15.♗xc4 bxc4 16.♗f1± Gheorghiu-Anastasopoulos, Sofia 1967.

**B2)** 14...b4 15.♗b1

**B2a)** 15...♗d7 16.♖g5 ♖h8 17.♗d2 ♗b7 18.♗e2 a5 19.♗gf1 ♗c5 20.♗e3 ♖c8 21.♖g3 ♗a4 22.♖f2 ♗c3! 23.bxc3 (23.♖df1 ♗xa2+) 23...bxc3

**B2a1)** 24.♗b3 a4 25.♗a5 (25.♗a1 ♖b2 ♗ ♖b7-+) 25...♖b2 ♗ ♖b8-+

**B2a2)** 24.♗b1 ♖xb1+ 25.♖xb1 ♖b7+ 26.♖c2 ♗a4+ 27.♖d3 ♖b2 28.♖g3 c2 29.♗xc2 ♗xc2+ 30.♖e3 ♖b8-+

**B2a3)** 24.♗df1 24...♖b7 0-1 Truman,R-Chorfi,K/corr WT/M/GT/364 1996 (24...♖b7 25.♗d3 ♖b4 26.♖e1 ♗a4-+ 27.♗c2 ♖a3+ 28.♖d1 ♖xa2).

**B2b)** 15...♖b6 16.♖g5 ♖e8 (16...♗b7 17.♗d2± ♗h7?? 18.♗xh5+-) 17.b3 ♗b7 18.♗d3 a5 19.♗d2 a4 20.♗df1 axb3 21.axb3 ♗c5 22.♗c2 ♖d8 23.♗e3 ♖h7 24.♗e2 ♖a6 25.♖b2 ♗fd7 26.♖g3 ♗b7 27.♖h3 ♖a2+ 28.♖c1 ♗xb3+ 29.♗xb3 ♖xe2 30.♗c2 ♗c5 31.♖b2 ♗a6 32.g4 ♗xb3 33.♖xb3 ♗xc4+ 34.♖xc4 ♖xc2+ 35.♖b3 ♖c3+ 36.♖xb4 ♖c5 0-1 Baruchel,P-Cadillon Costa,L/corr AJEC/1148 1984.

**B3)** 14...bxc4 15.♗e2 c6 16.♖g5! ♖b6 17.♖d2 cxd5 18.exd5± ♗h7? 19.♗xh5+!! ♖h8 20.♗f6!+-

11.c5 Une nouveauté de notre Directeur de l'Inter-régional 11...dxc5 12.d5 ♗e5 13.♗xc5 b4 14.♗a4 ♗d7 15.♖c2

**A)** 15...♖e8 16.b3 ♗xa4 17.bxa4 ♗fd7! 18.♗d4 c5 et l'ouverture du jeu va favoriser les Noirs (18...e6 est peut-être même encore plus fort 19.f4 ♗g4 20.dxe6 ♖xe6 21.♗xg7 ♖xg7=).

**B)** 15...♗h6+ 16.♖b1 ♖e8 17.b3 ♗xa4 18.bxa4 b3 19.axb3 ♖xa4 20.♗d4 ♖fe8 21.♖b2 ♗g7 22.♖a1 ♖d7 23.♖xa6 ♖d8 24.♖b1 ♗fd7 25.♗a7 ♖b4 26.f4 ♗b6 27.♗xb6 cxb6 28.♖d2 ♗d3 29.♗c6 ♖xb3+ 30.♖a2 ♖c8 31.♗xd3 ♖b2+ 32.♖xb2 ♗xb2 33.♖xb2 ♖g4 34.♖c3 ♖xg2 35.♖f1 ♖h3 36.f5 gxf5 37.♖xf5 ♖xh4 38.♖a1 f6 39.♖g1+ ♖f8 40.d6 ♖h2 41.♖ff1 1-0 Burnier,L-Genestier,T/corr AJEC/2433 1996.

## 11...bxc4

❖ 11...♗d7 12.g4 ♗xd4 13.♗xd4 e5 14.♗a7 ♖b7 15.♗xh5 gxh5 16.♗e3 ♖h7 17.gxh5 ♗xh5 18.♖g1 ♖g8 19.♖g5 ♗f6 20.♖xg7+ ♖xg7 21.♗g5 ♗e6 22.f4 exf4 23.e5 dxe5 24.♖g2 ♖xd1+ 25.♗xd1 1-0 Brilla Banfalvi,S-Roche,C/corr O'Kelly mem-GM 1984.

❖ 11...b4. Je ne crois pas en ce coup, trop lent ! 12.♗cd5 ♗h7 13.g4 e6 (13...hxg4 14.h5 g5 15.♗g6! ou même 15.h6 plus simplement ne me dit rien qui vaille pour les Noirs) 14.gxh5 exd5 15.hxg6 (15.cxd5 ♗e7 16.♗c4 a5 17.♖dg1±. Il faut être patient pour préparer l'assaut). 15...fxg6 16.cxd5 ♗e7 17.♗h3 c6 18.♗e6+ ♗xe6

19. ♖xe6 ♖a5 20. ♖b1 ♖xf3 21. ♖h6 ♖a3  
 22. ♖xg7 ♖xa2 23. ♖e1 ♖a4 24. ♖c1 ♖b3  
 25. ♖e2 cxd5 26. ♖c2 ♖c8 27. ♖c5 ♖a1+  
 28. ♖d2 ♖xd1+ 29. ♖xd1 ♖xc2+ 30. ♖xc2  
 ♖xg7 0-1 Kis, B-Horvath, G/16th Spring  
 Festival 2000.

❖ 11...e5 12.dxe5 ♖xe5 13.cxb5 axb5  
 14. ♖xb5 (14. ♖xb5! ♖d7 15. ♖c3±)  
 14...c6 15. ♖e2 ♖a5 16. ♖xd6 ♖xb2  
 17. ♖xb2 (17. ♖c5!) 17...♖xe4 18. ♖xe4  
 ♖d3+ 19. ♖b1 ♖b5+ 20. ♖c2 ♖b2+ 0-1  
 Rybakov, S-Salenko, V/Caissa Open 2000.

## 12. ♖xc4 e5 13. ♖xg6?!

Ce coup met fin aux manoeuvres positionnelles et à l'ouverture. On rentre dans le vif du sujet et il y a peu de place pour se permettre des fioritures dès cet instant. Bizarrement, ce coup a peu été joué par correspondance...et au vu de cette partie, on ne devrait plus le revoir de sitôt ! 13.dxe5 est le coup habituel 13...♖xe5 14. ♖b3 ♖e8 15. ♖b1 (15. ♖de1 a5 16. ♖d3 ♖e6 17. ♖a4 ♖d7 18. ♖b3 ♖e6 1/2-1/2 Zelinskis, J-Batakovs, O/corr URS-16ch 1984) 15...a5 16. ♖d4. Cette position est considérée comme équilibrée avec des chances réciproques par la théorie. 16. ♖c1!? pour jouer sur les colonnes ouvertes désormais mérite attention.

❖ 16...♖h8 (16...♖fd7 17. ♖fd5 c6 18. ♖f4 ♖a6 19. ♖xe5 ♖xe5 20. ♖xd6 ♖c4 21. ♖a3 ♖b4 22. ♖fe2 ♖b8 23. ♖c1 ♖h6 24. ♖xa5 ♖xc1 25. ♖xc1 ♖xb3 26. axb3 ♖xb3 27. ♖d1 ♖d3 28. ♖c2 ♖b7 29. ♖d2 ♖a6 30. ♖c3 ♖b4 0-1 Naundorf, H-Moucka, J/corr EU/M/1236 2000.

❖ 16...c5!? (G. Hervet) 17. ♖e3 ♖d7 18. ♖xd6 a4 19. ♖d5 ♖xd5 avec compensation pour le pion est à étudier. 17. ♖xe5  
**A)** 17...dxe5 18. ♖a4 ♖e7 (18...c6 19. ♖d6!±) 19. ♖fd5 ♖c5 (19...♖d8!?) 20. ♖xf6 ♖xf6 21. ♖d5 ♖d8 22. ♖h6+ ♖g8 23. g4 ♖f2 24. ♖b3 ♖xb3 25. axb3 ♖xf3 26. gxh5 ♖g4 27. ♖hg1 ♖xh5 28. ♖c3 ♖xh4 29. ♖a2 c6 30. ♖df1 ♖f2 31. ♖g5 f6 32. ♖xg6+ ♖xg6 33. ♖xg6+ ♖h8 34. ♖h6+ ♖g8 35. ♖h2 a4 36. bxa4 1-0 Lelièvre, A-Craig, T/corr NATT2 bd05 1985.

**B)** 17...♖xe5? 18. ♖xf7 ♖f5 19. ♖xg6+?! (19. ♖b3!) 19...♖xg6 20. ♖xg6 ♖xe4! 21. fxe4 ♖xc3 22. ♖xc3 ♖xc3 23. ♖c2 ♖xb2 24. ♖xh5 ♖e5 25. ♖d3 ♖b2 26. ♖hf1 ♖xf1 27. ♖xf1 ♖xa2 28. g4 ♖h2 29. ♖f8+ ♖h7 30. ♖a8 ♖xh4 31. ♖xa5 ♖h3+ 32. ♖c4 c6 33. ♖e8 ♖c3+ 34. ♖b4 c5+ 35. ♖b5 ♖h6 36. ♖d7 ♖g5 37. ♖a7

(J. Trapeaux) 1/2-1/2 Aymard, M-Trapeaux, J/corr AJEC/2421 1995.

## 13... ♖a5!

❖ 13...d5 14. ♖xe5 ♖e7 15. ♖h6 dxc4 16. ♖xg7 ♖xg7 17. ♖g5+ ♖g6 18. ♖c6 ♖d6 19. ♖xb8 ♖b6 20. g4 hxg4 21. h5 ♖h7 22. ♖d5 ♖e6 23. ♖d7 ♖xd7 24. ♖xd7 ♖f6 25. ♖f5 ♖e7 26. ♖e5 ♖eg8 27. fxg4 ♖e8 28. h6+ ♖f8 29. ♖g5 ♖b8 30. ♖d2 ♖xg4 31. h7 1-0 Fels, B-Lawrence, S 1998.

❖ 13...exd4 14. ♖xd4 ♖b4± selon une vieille analyse de l'Informateur qui s'arrête à ce stade ! Comme on dit qu'il ne faut jamais se fier à ce qui est donné pour acquis, je me suis fait ma propre opinion... et j'ai bien fait ! 15. ♖d3 et je n'ai vu aucune compensation pour le pion que ce soit par 15...♖xd4 ou 15...♖e8. Par exemple sur ce dernier coup 16. ♖f4 ♖a5 17. ♖xf7!? (ou 17.b3 ou 17. ♖xa6 pour les moins téméraires) ♖xf7 18.e5 avec l'attaque.

## 14. ♖d5

Le seul coup qui pare à la fois ♖xc4 et fxg6. Les coups suivants sont quasi forcés pour éviter des pertes matérielles de part et d'autre.

## 14...c6 15. ♖xf8 ♖xd5!

Un coup qui a demandé une certaine lucidité. 15...cxd5 avait été joué une fois, mais il n'est pas bon curieusement. Les Blancs sont les premiers à se ruer sur le roi adverse.

**A)** 16. ♖h6! avec l'idée ♖g5 16...♖b6 (16...♖xf8 17. ♖xg7! ♖xg7 18.dxe5 dxe5 19. ♖xd5 et les Blancs sont mieux) 17. ♖xg7 ♖xg7 18.dxe5 dxe5 19.exd5±  
**B)** 16.dxe5 ♖c4 17. ♖d4 ♖xe3 18. ♖xe3 dxe5 19. ♖xd5 ♖xd5 20. ♖xd5 ♖xf8 21. ♖c5 ♖e6 22. ♖xf8+ ♖xf8 23. ♖a5 ♖h6+ 24. ♖b1 ♖e7 25. b3 ♖f4 26. ♖xa6 ♖g8 27. ♖a7+ ♖f6 28. ♖c7 ♖xg2 29. a3 ♖xb3 30. ♖c3 ♖a2+ 31. ♖a1 ♖e6 32. ♖b1 ♖f2 33. ♖d3 ♖c4 34. ♖c3 ♖e2 35. ♖c6+ ♖e7 36. ♖c7+ ♖d6 37. ♖xf7 ♖d3+ 38. ♖a1 ♖e3 0-1 Zavecicky, P-Slawinski, P/corr ch-CR 1995.

## 16.exd5

Bien sûr 16. ♖h6 ne va pas ici à cause de ♖xc3 (16. ♖xd5 cxd5 17. ♖h6 ♖c4±).

## 16... ♖c4 17. ♖e2

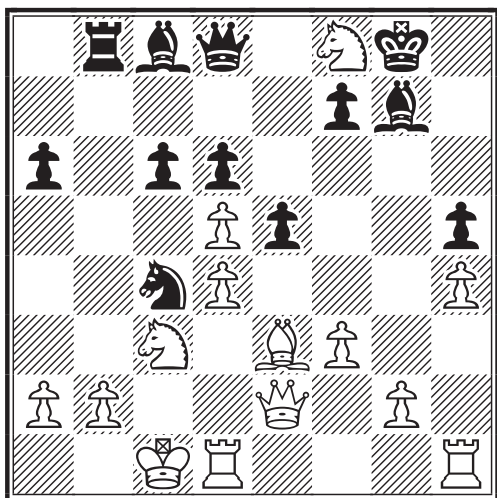

### 17... ♖xe3?

Je rate le coche semble-t-il. Après le prosaïque en apparence 17... ♖xb2!, je n'ai pas vu de défense satisfaisante. Je ne peux dire comment j'ai laissé passer ce coup. 17... ♖xb2 avec la menace directe sur la Tour d1, c'est surtout ♖a5 qu'il faut contrecarrer.

**A)** 18. ♖c2

**A1)** 18... ♜xf8!

**A1a)** 19.dxe5 ♖xd1 20. ♜xd1 (20. ♞xd1 ♖a5= ou 20. ♖xd1 cxd5 21.exd6 ♜d7-+) 20...dxe5 21. ♜c5+ ♜g8=

**A1b)** 19.dxc6 ♖a5=

**A2)** 18... ♖xd1? 19. ♜h7+! Spectaculaire, cette perte de tempo en délaissant le Cavalier d1 et en offrant le Cavalier f8 en contrepartie ! 19... ♜xf8 20. ♜h6 ♜f6 21. ♜xg7+ ♜xg7 22. ♜xg7+ ♜xg7 23. ♞xd1=

**B)** 18. ♞d2 18... ♖a5 19. ♞c2 (19. ♖b1 exd4) 19... ♜f5! 20. ♖d7! ♜xd7 21.dxc6 (21.dxe5? ♜xe5 22.dxc6 ♜f5 23.c7 ♞c8 24. ♖e4 ♖xa2-+) 21... ♜f5

**B1)** 22.c7 ♞c8 23. ♖e4 (23. ♞xb2 ♖xc3+ 24. ♜d1 ♖xc7 doit gagner) 23...exd4 24. ♜xd4 ♜xd4 25. ♖d2 ♖b6 26. ♞xb2 conduit à un petit avantage noir, je pense, du fait de l'exposition du Roi blanc.

**B2)** 22. ♖e4! 22...exd4 23. ♞xb2 ♞xb2 24. ♖xb2 dxe3↑ Je ne me souviens plus si j'étais arrivé jusqu'à ce point dans mes analyses au cours de la partie, car l'avantage noir est très net.

### 18. ♜xe3 exd4 19. ♜g5

19. ♞xd4 ♖b6!-+

### 19... ♜xg5+

❖ 19... ♖b6? 20. ♖a4 ♖b4

**A)** 21. ♞he1 (21. ♖h7 conduit aussi à la

nulle pour l'anecdote 21... ♖c4+ (21... ♖xa4?? 22. ♞e8+-) 22. ♜b1 ♖xa4 23. ♖h7! Et nulle !)

**B)** 21.b3? ♖a3+ 22. ♜b1 ♖xa4 menace ♞xb3 23. ♖g6! Ca sent le perpétuel sur les cases blanches e8-h5. 23...fxg6 (23... ♞xb3+ 24.axb3 ♖xb3+ 25. ♜c1 ♖c3+ 26. ♜b1 d3 27. ♖d8+ ♜h7 28. ♖f8+ ♜xf8 29. ♖xf8=) 24. ♖xg6 ♜d7 25. ♞d3! ♖a5 26. ♖xh5 ♞e8 avec une forte initiative.

**C)** 21. ♞de1! 21... ♖c4+ 22. ♜b1 ♖xd5 (22... ♖xa4? 23. ♖h7!+-) 23. ♖xd5±

❖ 19...dxc3 ne mène à rien. Dommage pour le prix de beauté mis en place par J-M Yvinec et M. Briet. 20. ♖xd8 ♜h6+ 21. ♜c2 ♜f5+ 22. ♜xc3 ♜g7+=

### 20.hxg5 dxc3 21.bxc3 cxd5 22. ♞xd5 ♜xc3 23. ♞xh5 ♜xf8 24. ♞xd6 ♜f5 25. ♜d1

Cette position peut être atteinte par différentes interversions de coups depuis l'échange des Dames.

### 25... ♞b2

J'avais en tête de dégager le pion a sur sa colonne et échanger une paire de Tours. De plus, le Roi blanc est cantonné pour l'heure sur la première rangée. Ce faisant la seconde Tour rentre en jeu... C'est la position que j'avais prévue en jouant 17... ♖xe3. Manifestement, je l'ai surestimée. 25... ♞b1+ 26. ♜e2 ♞b2+

**A)** 27. ♜f1 ♜e7 28. ♞d5 (28. ♞hh6 ♞xa2 29. ♞c6 ♜d3+ 30. ♜g1 ♜d4+ 31. ♜h2 ♜e5+ 32. ♜g1 ♜f4) 28... ♜e6 29. ♞d1 (29. ♞c5 ♜d4) 29... ♞xa2 30. ♞h4 ♞a5 31. ♞h5 ♜f5-+

**B)** 27. ♜e3! 27... ♞xa2 28.g4 ♜g6 29. ♞h1 et je pense que les Blancs annulent sans problème avec la poussée f4-f5.

### 26. ♞h4 ♞xa2

26...a5! Les Noirs laissent peut-être passer leur chance de gain à cet endroit. Je ne peux le certifier, mais avec le recul, ce coup me paraît fort aujourd'hui. 27. ♞c4 (27. ♞c6 ♜b4 28.a3 ♜xa3; 27.a3 ♞xg2 28. ♞c4 ♜b2 le pion a3 ne fera pas long feu). 27... ♜b4 doit gagner. Le pion blanc tombe et après je ne vois pas comment arrêter la progression du pion noir 28. ♞f6 ♜d3 29. ♞c8+ ♜g7 30.a3 ♜d2! 31. ♞b6 ♞xb6 32. ♜xd2 ♜f1-+

### 27. ♞c4 ♜e5 28. ♞d8+

28.♖d2?! ♗xd2+ 29.♗xd2 ♕d7 avec un gain noir possible et sans doute très technique, car le pion a soutenu par les deux Fous me parait inarrêtable ; alors que les pions blancs ne perturbent en rien ce plan de promotion annoncée. Il faut par contre conserver le pion f !

28...♗e7 29.♖d5 ♗e6 30.♖d2 ♖a1+?!

30...♗xd2 devait être tenté vu que le coup du texte conduit à la nulle.

31.♗e2 ♕g3 32.♖c6+ ♗e7 33.♗e3 a5 34.♖a6

Maintenant la nulle est certaine.

34...a4 35.♖b2 ♗f8 36.♖b4 ♖a3+ 37.♗d2 ♖a2+ 38.♗e3 ♕c2 39.g6 ♕xg6 40.♖bxa4

Le pion a tombe et le gain s'échappe par la même occasion.

40...♖xg2 41.♖g4 ♕f2+ 42.♗f4 ♖h2 43.♖xg6 fxg6 1/2-1/2

Gilles Hervet

### Le point fin mars 2004 sur la finale des XIV<sup>e</sup> Olympiades

1<sup>er</sup> échiquier : Olivier Bouverot a annulé 4 fois contre les GMI Webb (ENG), Jorgensen (DEN), Andriulaitis (LTU) et Zilberberg (USA).

2<sup>ème</sup> échiquier : Stéphane Goerlinger a battu Hardicsay (HUN) et annulé contre les SMI Kramer (DEN), Berclaz (SUI) et Jones (USA).

3<sup>ème</sup> échiquier : Serge Vinot a annulé avec le GMI Hall (ENG).

4<sup>ème</sup> échiquier : Eric Ruch a obtenu 5 nulles contre le GMI Brenke (GER), les SMI Coleman (ENG), Sogaard (DEN), Schranz et Zagorskis (LTU).

5<sup>ème</sup> échiquier : Jérôme Muller a obtenu une victoire contre le SMI Perderson (DEN) et 4 nulles contre Sasvari (HUN), le MI Antonenko (RUS) et les SIM Novikovas (LTU et Frostick (ENG).

6<sup>ème</sup> échiquier : Gilles Hervet a gagné 3 parties contre Nacu (ROM) et les SIM Kroll (DEN) et Gysi (SUI), a annulé contre le MI Tilghman (USA) et perdu contre Grablauskas (LTU).

### XIV<sup>e</sup> Olympiades - Préliminaires 3<sup>ème</sup> échiquier - 2000 DEFENSE SICILIENNE - B97 Jérôme MULLER (FRA) (2466) - Bo JADERHOLM (FIN) (2441)

1.e4 c5 2.♗f3 d6 3.d4 cxd4 4.♗xd4 ♗f6 5.♗c3 a6

Ce coup introduit la variante Najdorf de la Sicilienne.

6.♕g5 e6 7.f4 ♗b6

Les Noirs me proposent la variante du pion empoisonnée chère à l'ancien champion du monde R.J. Fischer.

8.♗b3

Que je refuse car bien que moins agressive que la suite classique 8.♗d2, cette variante est pleine de venin et surtout beaucoup moins analysée donc nous pourrions jouer par nous même.

8...♗bd7

8...♕e7 9.♕e2 ♗bd7 10.♗d2 ♗c7 11.♕f3 h6 12.♕xf6 ♗xf6 13.0-0-0 e5 14.♗b1 ♕d7 15.♖he1 0-0-0 16.fxe5 dxe5 17.♗d5 ♗xd5 18.exd5 ♕f5 19.♗a1 ♗b8 20.c4 ♗xc4 21.♖xe5 ♕g5 22.♗a5 (22.♗f2 ♕c2 23.♖d4 ♗c7 24.d6 ♖xd6 25.♖c5+- ♗e7 26.♗g3 ♖hd8 27.♖xc2 f5 28.♖dc4+-) 22...♗b5 (22...♕xd2 23.♗xc4 ♕d3 24.♗xd2) 23.♗e1 ♕f6 24.♕e2 ♗d7 25.♖xf5 ♗xf5 26.♗b4 ♖d7 27.♕xa6 ♗c2 28.♖b1+- ♖e8 29.♕xb7 ♖e4 30.♗b6 ♕d4 (30...♕xb2+ 31.♗xb2 ♗xb2+ 32.♖xb2 ♖e1+ 33.♖b1 ♖xb1+ 34.♗xb1 ♖xb7+ 35.♗xb7 ♗xb7 36.♗c2+-) 31.♗c6+ ♗xc6 32.♗xc6 ♖xb7 33.♗d6+ ♗a7 34.♗a3+ ♗b8 35.♗d3 ♕xb2+ 36.♖xb2 ♖e1+ 37.♖b1 (37.♗b1) 37...♖bxb1+ 38.♗xb1+ ♖xb1+ 39.♗xb1 ♗c7 40.♗c2 ♗d6 41.♗d3 ♗xd5 42.g4 ♗e5 43.♗c4 g6 44.a4 ♗d6 45.♗d4 f6 46.h4 ♗c6 47.h5+- 1-0 Vuckovic - Vujacic Inf 78 (270). Cette partie m'a fait découvrir la variante et m'a beaucoup plu. Bien entendu, les coups de cette partie ne sont absolument pas forcés et elle demande beaucoup d'heures d'analyse.

9.♕e2 ♕e7 10.♗d2 ♗c7 11.♕f3 h6 12.♕xf6 ♗xf6 13.0-0-0 ♖b8

Les Noirs qui connaissent sûrement la

partie citée précédemment s'en écartent les premiers.

**14. ♖b1**

14.g4

**14...b5 15.g4 b4 16. ♖e2 ♖b7 17. ♖g3**

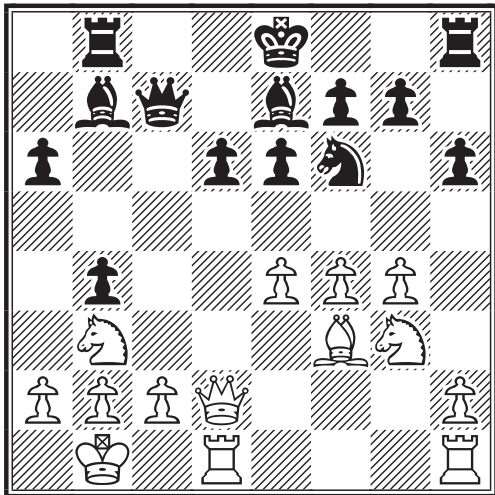

Si on s'arrête un moment sur la position on remarque vite le problème des Noirs : ils auront du mal à roquer et la mise en liaison des deux Tours peut être laborieuse. 17. ♖xb4 d5 18. ♖a5 (18. ♖c3 ♖xc3 19. ♖xc3 dxe4 20. ♖e2) 18... ♖xa5 19. ♖xa5 dxe4.

**17...d5 18.e5 ♖d7 19.h4 ♖b6 20.g5**

Les Blancs doivent être actifs et ouvrir les lignes pour bénéficier de leur avantage. Toutes les variantes suivantes sont basées sur des sacrifices de figures pour mettre à nu le Roi noir. Alors la pièce mineure en moins est largement compensée par une grande activité, de beaux pions centraux et la passivité de la Tour h8.

**20...♞c8?!**

20... ♖c4 21. ♖d3 a5 22. ♖d4 ♖a6 23. ♖xe6 fxe6 24. ♖g6+ ♖f8 (24... ♖d7 25. ♖xd5 exd5 26. ♞xd5+) 25. ♖f5 ♖c5 (25... ♖a3+ 26. bxa3 bxa3+ 27. ♖c1 ♖c5 28. ♖xd5 ♖e3+ 29. ♖xe3 ♖c3 30. ♖b3 ♖b2+ 31. ♖d2 ♞xb3 32. axb3 ♖d4+ 33. ♖c1 a2 34. ♞xd4 a1 ♖+ 35. ♖d2 ♖xd4+ 36. ♖c1 ♖a1+ 37. ♖d2 ♖xh1 38. ♖xe6) 26. ♖xd5 ♖f7 27. ♖xe6 ♖xe6 28. ♖xe6 ♖e3 29. ♖xe3 ♖xe3.

**21. ♖h5**

21.g6 f5 22.exf6 ♖xf6=

**21...♞f8?!**

Place le Roi sur une case dangereuse et n'améliore par la liaison des pièces. 21... ♖c4 22. ♖xg7+ (22. ♖d3 g6 23. ♖f6+ ♖xf6 24. gxf6) 22... ♖f8 23. ♖xe6+ fxe6 24. ♖d3 ♖c5 25. ♖g4 ♖f7 26. g6± (26. ♖xc5 ♞xc5 27. ♖d4 ♞c7) 26... ♖e7 27. ♖h3.

**22.g6 fxe6 23. ♖d4 ♖d7**

Le pion e6 est le gros point faible des Noirs et l'enfilement ♖d7-♞c8 assurera souvent en fin de variante la récupération d'une qualité.

**24. ♖g4 gxh5 25. ♖xe6± ♖c7**

25... ♖e8 26. ♖d3 ♖c5 27. ♞hg1 ♖e7 28. ♖f5+ ♖e8 29. ♖xh5+ (29. ♖g6+ ♖d8 30. ♖xc8 ♖xc8 31. ♖f5 ♖d7 32. e6 ♖e8 33. ♖xg7) 29... ♖d8 30. ♖xc8 ♖xd4 31. ♞xd4 ♖xc8 32. ♖g6 ♞g8 33. ♖h7 ♖f7 34. ♞xb4±

**26. ♖f5**

Réitère la menace de fourchette et repositionne le Fou sur une meilleure case. Le Cavalier rentre en jeu.

**26...♞b8**

L'empilement ♞b8-♖b7-♖b6 empêchera le Roi noir de s'abriter à l'aile-Dame.

❖ 26... ♖f7 27. ♖g2 g5 28. fxe5 (28. hxe5 hxe5 29. fxe5 ♖xe5 30. ♞he1 ♖d6 31. ♖e6+-) 28... hxe5 29. ♖f3 ♞cf8 30. ♖h7+ ♖e8 31. ♖xh5+-

❖ 26... ♖c4 27. b3 ♖c3 28. ♖e6+ ♖e8 29. ♖xg7+ ♖f7 30. ♖g2 ♞c6 31. ♞h3 ♖xh3 (31... ♖c5 32. e6+ ♞xe6 33. ♖xe6+ ♖f6 34. ♖f5+-) 32. e6+ ♞xe6 33. ♖xe6+ ♖xe6 34. ♖xe6+-

❖ 26... ♖e8 27. ♖g6+ ♖d7 28. ♖g2 ♞b8 (28... ♖c5 29. ♖f5+ ♖e8 30. ♖e6 ♖e7 31. ♖xg7+ ♖f8 32. ♖e6+ ♖e8 33. ♖g6+ ♖f7 34. ♖xc5 ♞xc5 35. ♖xb6 ♞c6 36. ♖xb4 a5 37. ♖b3 ♖xf5 38. ♖xb7 ♞xc2 39. ♖a1 ♖c8 40. ♖xd5) 29. ♖f5+ ♖c7 30. ♖xc8 ♖xc8 31. ♖xg7 ♞e8 32. ♖xh6 ♞h8 33. ♖g7

**27. ♖e6+ ♖e8**

27... ♖f7 28. ♖g2 g5 29. hxe5 hxe5

30. ♖xg5+ ♕e8 31. ♗h7 (31. ♖g4 hxg4  
 32. ♖xh8+ ♗f8 33. ♖dh1) 31... ♖d8  
 32. ♖g7 ♖e8 (32... ♖xh7 33. ♖xh7)  
 33. ♗f6 ♖c7 34. ♗xc8 (34. ♖xh5 ♖cd8)  
 34... ♖xc8 35. ♖xh5 ♗d7 36. ♗xe8+  
 ♖xe8 37. ♖h8+-

**28. ♗xg7+ ♖d8 29. ♗e6+ ♖d7**

29... ♖e8 30. ♖g2 ♖d7 31. ♗d4+ ♖c7  
 32. ♗xc8 ♖xc8

**30. ♗d4+ ♖c7**

Le Roi oscille entre l'aile-Roi et l'aile-  
 Dame. Il n'est en sécurité nulle part.  
 30... ♖d8 31. ♗xc8 ♖xc8 32. ♖hg1 ♖c7

**31. ♗xc8 ♖xc8**

31... ♗c4 32. ♗e6+ ♖xc8 33. ♖g2 ♗e3  
 34. ♖g7 ♖e8 35. ♖d3 ♖a7 36. ♖g6

**32. f5**

Ces pions coûteront au moins une pièce  
 aux Noirs.

**32... ♗c4 33. ♖f4 ♗c5 34. ♖he1**

34. ♗e6+ ♖b6 35. ♖he1 ♖g8 36. ♖e2 ♖g4  
 37. ♖xh6 ♖a7 38. ♖xh5 ♖e4 39. ♖xe4  
 dxe4 40. ♗d8 ♗e3 41. ♗xb7 ♖xb7  
 42. ♖f7+ ♖c6 43. ♖g1 ♖xf5 44. ♖g6+  
 ♖b5 45. a4+ bxa3 46. ♖b7+ ♖c4  
 47. ♖xa6+ ♗d5 48. b4 ♗e7 49. ♖b7+  
 ♗d4 50. ♖a7+ ♗d5 51. ♖xe7 ♖xg6  
 (51... ♖f1+ 52. ♖a2 ♖c4+ 53. ♖xa3  
 ♗xc2+ 54. ♖a4) 52. ♖c5+ ♖e6 53. ♖xe3

**34... ♖b8 35. e6+ ♗d6**

35... ♖c7 36. ♖xc7+ ♖xc7 37. f6 ♗d6  
 38. f7 ♗c8 39. ♖e5 ♗d6 (39... ♗f8  
 40. ♖g1)

**36. ♖f1 ♗e7**

36... ♗g3 37. ♖e2+-

**37. f6 ♖f8** (voir diagramme colonne sui-  
 vante).

Mon adversaire suit les conseils de son logi-  
 cien qui visiblement ne croit pas à la varian-  
 te de la partie. Il suffit de mettre la position  
 sur l'échiquier pour s'apercevoir que les  
 Noirs sont irrémédiablement perdus.

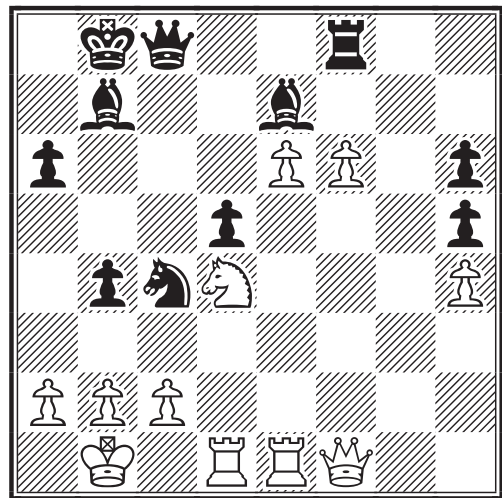

**38. fxe7**

38. ♖f4+ ♗d6 39. f7 ♖a8 40. ♖e5. Cette  
 suite est plus pénible à gagner.

**38... ♖xf1 39. ♖xf1 ♗d6 40. ♖f8 ♗e8  
 41. ♖g1 ♖a7 42. ♖gg8 ♖c4**

42... ♖c5 43. ♗b3 ♖xe7 44. ♖xe8 ♖xh4  
 45. ♖g7+- ♖e1+ 46. ♗c1 a5 47. ♖ee7  
 ♖a6 48. ♖xb7 ♖xe6 49. ♖a7+

**A)** 49... ♖b6 50. ♖gb7+ ♖c6 (50... ♖c5  
 51. ♗b3+ ♗d6 52. ♖a6+) 51. ♖a6+ ♖xb7  
 52. ♖xe6

**B)** 49... ♖b5 50. ♖gb7+ (50. a4+) 50... ♖c4  
 51. ♖c7+ ♖b5 52. ♗d3 ♖d6 53. a4+  
 (53. ♗c5) 53... bxa3 54. bxa3 ♖xa3 (54... h4  
 55. a4+ ♖b6 56. ♖cb7+ ♖c6 57. ♖a6+)  
 55. ♖ab7+ ♖a6 56. ♖b8 h4 57. ♗c5+ ♖xc5  
 58. ♖xc5

**43. ♗b3 ♗d6**

Toute la variante depuis 38.fxe7 est for-  
 cée. Maintenant il faut choisir la suite qui  
 abrège le plus rapidement les débats.

**44. ♖f7**

Les cases b7, c4 et a5 permettent d'envi-  
 sager de belles combinaisons. 44. e8 ♖  
 ♗xe8 45. ♖xe8+- ♖b6 46. ♖g7 ♖f4  
 47. e7 ♖e5 48. ♖d8 ♗c6 49. ♖g6 ♖xe7  
 50. ♖dd6 ♖e1+ 51. ♗c1

**A)** 51... ♖e8 52. ♗d3 ♖b7 (52... a5  
 53. ♖xh6 ♖b5 54. ♖xc6 ♖xc6 55. ♖xc6  
 ♖xc6 56. ♗f4 ♗d6 57. ♗xh5 ♖e5  
 58. ♗g3) 53. ♖xc6 ♖xc6 54. ♖xc6 ♖xc6  
 55. ♗xb4+

**B)** 51... ♖xh4 52. ♖xc6+ ♖b7 53. ♖cf6  
 ♖c8 54. ♖g8+ ♗d7 55. ♖g7+ ♖e8  
 56. ♖xa6 ♖f8. Les Noirs devront sacrifier  
 leur Dame pour éviter le mat.

#### 44...♖xh4

44...♖b6 45.e8♖ ♜xe8 46.♞xb7+ ♖xb7  
 (46...♖c6 47.♜a5+) 47.♜a5+ ♖c7  
 48.♜xc4 ♜f6 49.♞f8+-  
 44...♖b5 45.♞d8 ♜e8 46.♞f8 ♜c7  
 47.♞d7 ♜xe6 48.♞a8+ ♖xa8 49.e8♖+  
 ♖a7 50.♖xe6

#### 45.e8♖ ♜xe8 46.♞xe8 ♖e1+ 47.♜c1 a5

47...♖b6 48.♞b8 ♖xe6 49.♞fxb7+ ♖c6  
 (49...♖a5 50.♜b3+ ♖a4 51.♞xb4#;  
 49...♖c5 50.♜b3+) 50.♞b6+-

#### 48.♞ee7 ♖a6 49.♞xb7

La variante commencée par 38.fxe7 à permis d'échanger la Dame et deux pions contre deux Fous, un Cavalier et une Tour. Sans commentaire sur sa validité.

#### 49...♖xe6

49...h4 50.e7 h3 51.♞b8 h2 52.♞f6+ ♖a7  
 53.e8♖ ♖xc1+ 54.♖xc1 h1♖+ 55.♖d2  
 ♖g2+ 56.♖e1 ♖g3+ 57.♞f2 ♖g1+ 58.♞f1  
 ♖g3+ 59.♖d1 ♖xb8 60.♞f7+ ♖b7+-

#### 50.♞a7+

Les menaces de mat coûteront la Dame.

#### 50...♖b5

50...♖b6 51.♞fb7+  
 A) 51...♖c5 52.♜b3+ ♖c4 (52...♖d6  
 53.♞b6+ ♖e5 54.♞xe6+ ♖xe6) 53.♞c7+  
 ♖b5 54.♜d4+  
 B) 51...♖c6 52.♞a6+

#### 51.♞fb7+ ♖c4 52.♞c7+ ♖b5 53.♜d3+-

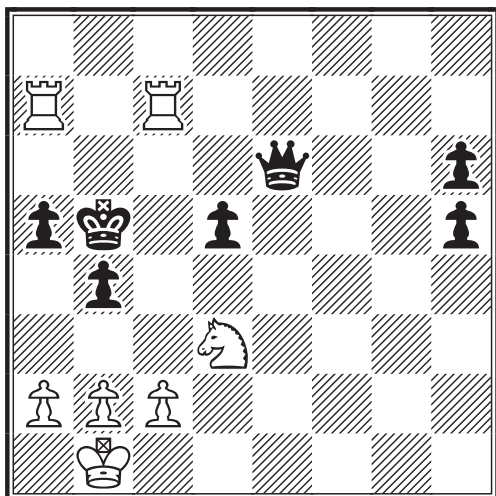

#### 53...Abandon. 1-0

Il aurait pu suivre 53...♖e3 (53...♖d6  
 54.♞ab7+ ♖a6 55.♜c5+ ♖xc5 56.♞xc5  
 ♖xb7 57.♞xd5) 54.♞ab7+ ♖a6  
 (54...♖a4 55.♜c5+ ♖xc5 56.♞xc5 h4  
 57.b3+ ♖a3 58.♞xa5#) 55.♜c5+ (55.a4  
 bxa3 56.bxa3 ♖g1+ 57.♖a2 ♖d4  
 58.♞b8 ♖c4+ 59.♞xc4 dxc4+-)  
 55...♖xc5 56.♞xc5 ♖xb7 57.♞xd5. C'est  
 sûrement ma plus belle partie 1-0

Jérôme Muller



#### XIV<sup>e</sup> Olympiades - Préliminaires 4<sup>ème</sup> échiquier - 2000

#### PARTIE ESPAGNOLE - C89

Eric RUCH (FRA) (2490) -

William ROACH (CAN) (2270)

1.e4 e5 2.♜f3 ♜c6 3.♞b5 a6 4.♞a4  
 ♜f6 5.0-0 ♞e7 6.♞e1 b5 7.♞b3 0-0  
 8.c3 d5

Le gambit Marshall, très difficile à manier par correspondance.

9.exd5 ♜xd5 10.♜xe5 ♜xe5  
 11.♞xe5 c6 12.d4 ♞d6 13.♞e1 ♖h4  
 14.g3 ♖h3 15.♞e3 ♞g4 16.♖d3  
 ♞ae8 17.♜d2 ♞e6 18.a4 f5 19.♖f1  
 ♖h5 20.f4 bxa4 21.♞xa4

Jusqu'ici nous avons suivi scrupuleusement les lignes classiques des ouvrages consacrés au gambit Marshall. Dans cette position, il semble bien que seule la suite 21...♞fe8 puisse permettre aux Noirs d'espérer quelque chose.

#### 21...♖h8!?

Une variante marginale. Elle est indiquée comme permettant aux Noirs d'égaliser dans la dernière édition de l'encyclopédie, sur la foi d'une partie Miluydas-Muravjov, Corr 1994/96. Par contre Anand, dans sa monographie consacrée au gambit Marshall et publiée en 1993, la donne comme clairement favorable aux Blancs sur la base d'une analyse de Nunn, publiée dans son ouvrage de 1989 : "The Marshall Attack". L'idée des Noirs est de pouvoir soustraire le Roi de la diagonale du Fou b3, pour obtenir plus de liberté dans le jeu de pièces en particulier dans celui du

Cavalier en d5.

22. ♖xd5!?

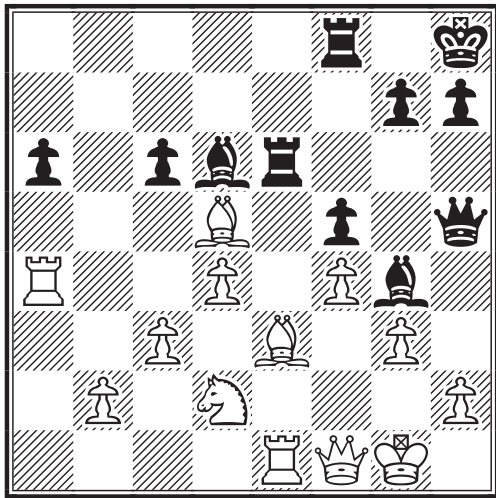

Ce coup est à mon avis le plus logique dans cette position et le plus simple pour profiter de la perte de temps des Noirs au coup précédent et empêcher que le Cavalier en d5 ne puisse reprendre vie comme après : 22. ♖c4 ♗xf4! (22... ♗xe3 23. ♗xe3±) 23. ♗xf4 (23. gxf4 ♖g6±) 23... ♗xf4 24. ♖xe6 (24. gxf4 ♗h3±).

**A)** 24... ♗xe6 L'analyse de Nunn, reprise par Anand, mais sans aucun doute la suite trouvée par Muravjov (24... ♗h3+) est beaucoup plus forte : 25. ♗e5! Les Noirs ont certes récupéré le pion du gambit mais les pions de l'aile-Dame sont extrêmement faibles. 25... f4 26. ♗xe6 ♗xe6 27. ♖xa6 ♖g8 28. ♗xc6? (28. ♖f3? ♖f5 29. ♖a1 ♗d5∞) 28... ♗h3 29. ♖a5! ♖h6 Analyses de Nunn (29... ♖g4 30. ♗e5) 30. ♗e7+-

**B)** 24... ♗h3+!! 25. ♖g2 ♗g5! 26. ♖f2 ♗f3+ 27. ♖f1 f4 28. g4 ♖h3+ 29. ♖e1 ♗xe6 30. ♗e5 ♗g5 31. ♖xa6! ♗xg4 32. ♖c4 ♗e4 33. ♖f3!! Un splendide sacrifice de Dame comme on ne peut en voir que par correspondance ! L'objectif est de dévier le Fou noir ! 33... ♖h4+ (33... ♗xf3 34. ♗f7+ Si le Fou était toujours en g4, les Noirs pourraient reprendre en f7 sans craindre le mat de couloir, grâce à ♗c8. 34... ♖g8 35. ♗d6+ ♖h8) 34. ♖g3! fxg3 (34... ♗xg3 35. ♗f7+; 34... ♖xg3+ 35. hxg3 fxg3∞) 35. ♗f7+ et la nulle fut acceptée. N'ayant pas trouvé d'amélioration convaincante dans cette variante, je me suis tourné vers 22. ♗xd5 .

22... cxd5 23. ♖xa6 ♖fe8

On retrouve ainsi, par interversion, la ligne 21... ♖fe8 22. ♖a6 ♖h8 (22... ♗xe3 est ici bien meilleur) 23. ♗xd5 cxd5 est donné comme peu clair par Nunn.

24. ♖f2

Dans ses analyses Nunn donne également : 24. ♖b5 ♖h6! (24... g5 25. ♖xd5 gxf4 26. ♖xd6 ♖xe3 27. ♖xe3 fxe3 28. ♗d8 exd2 29. ♖e5+ ♖g8 30. ♖xe8+ ♖xe8 31. ♖xe8+ ♖g7 32. ♖a4 d1♖+ 33. ♖xd1 ♗xd1 avec un léger avantage aux Blancs, selon Nunn.

**A)** 25. h4 ♗xf4 26. gxf4 (26. ♖xh6 est sans doute meilleur). 26... ♖xa6 27. ♖xa6 ♖xh4∞

**B)** 25. ♗f1 25... ♗f3 26. ♗f2 ♖g8! donne aux Noirs de bonnes chances d'attaque.

24... g5

Pour profiter de la position du Roi en h8, il faut tenter d'ouvrir les colonnes qui donnent sur le Roi blanc.

25. ♖aa1

Nous suivons jusqu'à présent une analyse de Suetine, citée par Nunn, qui se poursuivait par : 25. fxg5 ♗xg3! (25... f4 26. gxf4 h6 27. c4 hxg5 28. ♖xd6 ♖xd6 29. fxg5 ♗h3 30. cxd5 ♖g4+ 31. ♖g3 avec avantage blanc, selon l'analyse de Suetine). Sur 25. ♗f1, on a également joué : 25... gxf4 26. gxf4 ♗f3 27. ♗g3 ♖g8 28. ♗d2 ♖eg6 29. ♖xd6 ♖xg3+ 30. ♖xg3 ♖xg3+ 31. hxg3 ♖h1+ 32. ♖f2 ♖g2+ 33. ♖e3 ♗e4 0-1 Janocha, W-Murawski, G/Krynica 1997. L'idée de 25. ♖aa1 est de pouvoir redéployer les pièces blanches qui souffrent à cause de la pression noire sur la colonne e. Le plan à poursuivre est de renforcer la couverture de la ♖e1 afin de pouvoir déplacer le Fou en vue d'un échange massif sur la colonne e : les deux pions supplémentaires feront alors la différence.

25... ♗h3?

25... gxf4 Les Noirs pouvaient tenter de poursuivre l'idée d'ouverture de la colonne g. Mais maintenant que la Tour en e1 est suffisamment couverte, les Blancs peuvent se dégager sans problèmes par ♗xf4 : 26. ♗xf4 ♖e2 27. ♖xe2 ♖xe2 28. ♖xe2! ♗xe2 29. ♗xd6 ♗d3 30. ♖e1±



## 26. ♖f3!

Prend possession de la grande diagonale blanche.

## 26... ♗g4

26... ♖xf3 ne va pas 27. ♗xf3 ♜xe3  
28. ♜xe3 ♜xe3 29. ♗xg5! ♗xf4 (29... ♗g4  
30. ♗f7+) 30. ♗xh3±

## 27. ♖xd5 gxf4 28. ♗f2

Le plan a pu être réalisé et la partie est virtuellement gagnée.

## 28... fxc3 29. hxc3 ♗e2

Les Noirs saisissent leur seule chance en essayant d'éviter aussi longtemps que possible les échanges de pièces lourdes.

30. ♜a8! ♖g6 31. ♜xe8+ ♜xe8  
32. ♖g2 f4

Les Noirs brûlent leurs dernières cartouches.

## 33. d5!

La menace 34. d5+ impose la réponse des Noirs.

## 33... ♗g8

Mais maintenant, l'échange des Dames est inévitable.

34. gxf4 ♖xg2+ 35. ♗xg2 ♗xf4  
36. ♗f1 ♜e5 37. ♗h4 1-0

Les Noirs ne peuvent plus éviter l'échange des Tours et les trois pions passés de l'aile-Dame feront la différence.

Eric Ruch

### Le mois prochain...

Une nouvelle rubrique verra le jour, "Ajécistement vôtre". Notre secrétaire, Gilles Hervet vous informera par un tour d'horizon rapide de la vie de l'A.J.E.C., de l'actualité nationale. Il vous livrera également quelques anecdotes. En bref, un petit instant de détente...

## XIV<sup>e</sup> Olympiades - Préliminaires 5<sup>ème</sup> échiquier - 2000 DEFENSE FRANCAISE - C19 Dominique VIARD (FRA) (2427) - Kaj SODERBERG (FIN) (2434)

1. e4 e6 2. d4 d5 3. ♗c3 ♗b4 4. e5 c5  
5. a3 ♗xc3+ 6. bxc3 ♗e7 7. ♗f3

Je joue habituellement des variantes avec 7. ♖g4, mais là, après une recherche poussée dans mes bases de données, j'ai voulu vérifier une idée personnelle. Un des grands plaisirs du joueur par correspondance est de tester une amélioration "maison" sur une partie de Grand-Maître... Amélioration ou pseudo-amélioration... !?

7... ♖c7 8. a4 b6 9. ♗b5+ ♗d7 10. ♗d3  
♗bc6 11. 0-0 h6 12. ♜e1 0-0 13. ♗a3  
♗a5 14. ♗d2 ♗xa4 15. dxc5 bxc5

15... ♗b7!? 16. ♖g4 ♗e8□ 17. cxb6 axb6  
18. ♗xe7 ♜xa1 19. ♜xa1 ♖xe7 20. ♖b4±

## 16. ♖g4

Ici, Hertneck en commentant la partie dans l'Informateur, a affublé ce coup d'un ?! (coup douteux), certainement au vu du résultat de sa partie.

## 16... ♗d7

16... ♗c6 17. ♗xc5 ♜fe8 18. ♗e3 ♗f5  
19. ♗f4±

## 17. ♗f3 ♜ab8

Là encore Hertneck annote son coup d'un ! (bon coup) et d'un N (nouveau théorique).

## 18. ♗c1 ♗h8! ♣

D'après Hertneck encore une fois.

## 19. ♖h4

19. ♗g5 ♗b5 20. ♖h5 ♗g8 Δ 21. ♗xf7+?  
♜xf7 22. ♜xa5 ♗xd3 23. cxd3 ♜f5--

## 19... ♗g8

Chandler (2565) - Hertneck (2615) Allemagne 1993, Informateur 60/291. Je n'ai pas de partie plus récente de cette variante. Apparemment, mon adversaire non plus !

19... ♖f5 20. ♗xf5 exf5 21. ♗xh6+-  
 19... ♗g6 20. ♗xg6 fxc6 21. ♗xh6 ♖xf3  
 22. ♗g5+ ♜g8 23. gxf3 ♘c4 24. ♗e7+-

**20.g4!?**

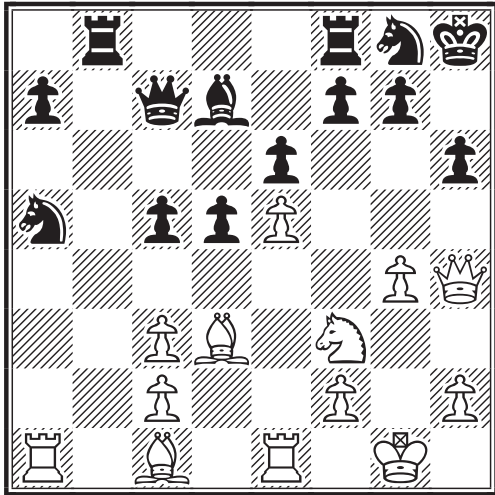

Telle est mon idée, après quelques heures de travail, de vérifications intenses... Voici la suite de la partie en référence pour information : 20. ♗g5 ♗b5 (20... ♘c6? 21. ♗h7! ♖fe8 22. ♗f6 ♗d8 23. ♗g5 →) 21. ♗h7 (21. ♗h7? ♗xd3 22. ♗xf8 ♗b5!+-) 21... ♘c4 (21... hxg5? 22. ♗xg5 ♗h6 23. ♗xh6 ♜xh7 24. ♗xg7+ ♜xg7 25. ♗g5+ ♜h8 26. ♗h6+ ♜g8 27. ♖e3+-) 22. ♗f4?! (22. ♗d3 ♗e7 23. ♗h3 ♗b2! 24. ♗xb2 ♗xg5=) 22... ♖b6 Δ ♗e7, f6 ×e6 23. ♗d3 ♗e7 24. ♗h3 (24. ♗xc4 ♗xc4 25. ♗h3 ♖b2) 24... ♗b2! (24... f6? 25. ♗f3"×g6) 25. ♗xb5 (25. ♖eb1 ♗xd3 26. cxd3 ♗xd3--+) 25... ♖xb5 26. ♖eb1 ♖fb8 27. ♗h5 ♖8b7 (27... g6--+) 28. ♗c1 28... g6--+ 29. ♗h3 ♜g7 30. ♗f3 ♘c4 31. ♖xb5 ♖xb5 32. ♗g4 ♗b7 33. ♗f4 ♖b1 34. ♖xb1 ♗xb1 35. h4 ♗xc2 36. g4 a5 37. h5 a4? 38. g5 hxg5? 39. h6+! ♜f8?? 40. ♗xg5? ♗xh6= 41. ♗h7+ ♜e7 42. ♗xh6 ♜d7 43. ♗f4 a3 44. ♗f8! a2 45. ♗f6+ ♜c6 46. ♗e8+ ♜b7 47. ♗d7+ ♜b6 48. ♗d8+ ♜b7 et nul, mais les Noirs auraient dû gagner haut la main...

Les coups suivants ont du être analysés et re-analysés avant la partie. L'ordinateur trouve là tout son intérêt ; je n'ose imaginer le temps qu'il aurait fallu passer pour tout vérifier "à la main", et tout noter !!

**20...c4**

g4 est une attaque directe, non déguisée, à la bayonnette, comme je les aime... L'ami

Fritz 5 ne joue jamais un tel coup... car il ne peut envisager un ou plusieurs sacrifices sur une longue série de coups. Les Noirs doivent prendre des contre-mesures immédiates, en déviant ce Fou d3 trop bien placé! Voici une série de coups envisageables :

- ❖ 20...f5 21. exf6 ♗xf6 22. g5 ♗e4 23. gxf6 g5 24. ♗xg5 ♗xf2 25. ♗g6+-
  - ❖ 20... ♘c6 21. g5 c4 (21... ♗d8 22. ♗h3 g6 23. gxf6 c4 24. h7 ♗ge7 25. ♗g5 f6 26. ♗xf6+ ♖xf6 27. exf6 cxd3 28. fxe7 ♗xe7 29. cxd3 ♗f6 30. ♗g3 ♜xh7 31. ♗c7+-) 22. gxf6 cxd3 23. hxg7+ ♜xg7 24. ♗g5 ♗xe5 25. ♗f4 ♗f3+ 26. ♗xf3 ♗b6 27. ♜h1+-
  - ❖ 20...f6 21. exf6 ♗xf6 22. g5 ♗e4 23. gxf6+-
  - ❖ 20... ♖fe8 21. g5 c4 22. gxf6 ♗xh6 23. ♗xh6+- cxd3 24. ♗xg7+ ♜xg7 25. ♗f6+ ♜g8 26. ♜h1+-
  - ❖ 20... ♗e7 21. ♗xh6+-
  - ❖ 20... ♗e8 21. g5 c4 22. gxf6 g6 23. h7 cxd3 24. hxg8 ♗+ ♜xg8 25. ♗h6+-
  - ❖ 20... ♘c4 21. g5 ♗d8 22. ♗h3 ♖b7 23. gxf6 g6 24. h7 ♗e7 25. ♗g5 f5 26. ♗h6+-
  - ❖ 20... ♗d8 21. ♗xd8 ♖fxd8 22. ♖xa5 c4 23. ♗e2 ♖a8 24. ♗e3+-
  - ❖ 20... ♗c6 21. g5 c4 22. gxf6 cxd3 23. hxg7+ ♜xg7 24. ♜h1+-
  - ❖ 20... ♗b5 21. g5 ♗xd3 (21... ♗d8 22. ♗h3 ♗xd3 23. cxd3 ♜h7 24. gxf6 gxf6 25. ♜h1+-) 22. cxd3
- A) 22... ♜h7 23. gxf6**  
**A1) 23... ♗xh6 24. ♜h1 f6 25. ♗xh6 gxf6 26. exf6 ♖g8 27. ♖xe6+-**  
**A2) 23... g6 24. ♗g5+ (24. ♖xa5 ♗xa5 25. ♗g5+ ♜h8 26. ♗f4 ♖b7 27. h7 ♗xc3 28. hxg8 ♗+ ♜xg8 29. ♗d2 ♗xd3 30. ♗h4) 24... ♜h8 25. ♗f4 (25. ♗e3 ♗b3 26. ♖a6 d4 27. cxd4 cxd4 28. ♗xd4 ♗xd4 29. ♗xd4 ♖b6 30. ♖xb6 ♗xb6 31. ♗h4 ♗e7 32. ♗e4 ♗f5 33. ♗f6+ ♜h7 34. ♗g5+ ♜xh6 35. ♗xf7+ ♖xf7 36. ♗xf7+-) 25... ♗b3 26. ♖a4 ♗xc1 27. ♖xc1 ♖b6 28. h7 ♗e7 29. ♖ca1 f6 30. hxg8 ♗+ ♜xg8 31. exf6 ♖xf6 32. ♗g4+-**  
**A3) 23... gxf6 24. ♗g5+ ♜g7 25. ♜h1 ♗c6 26. ♖g1 ♜h8 27. ♗e4+-**
- B) 22...f5 23. exf6 gxf6 24. ♗f4 e5 25. ♗xe5 ♗g7 26. ♖xa5 fxc5 27. ♗xg5 ♗xg5+ 28. ♗xg5 hxg5 29. ♗g6+-**
- C) 22...g6 23. gxf6 ♜h7 24. ♗g5+ ♜h8 25. h7 ♗e7 26. ♗e4 ♗f5 27. ♗f6+ ♜xh7 28. ♗d6 ♗g7 29. ♖e3 ♗h5 30. ♖h3 ♗b3 31. ♖xh5+ gxf5 32. ♗h6+ ♜g8 33. ♗g5+ ♜h7 34. ♗xh5+ ♜g8 35. ♗h6 f6 36. ♖b1 ♖f7 37. ♜h1+-**

**D)** 22...♖d8 23.♗h3 ♘b3 24.gxh6 ♘xc1 25.hxg7+ ♜xg7 26.♞h1 ♚e7 27.♞g1+ ♚g6 28.♚g5 ♞h8 29.♚xe6+ ♜g8 30.♗xh8+ ♞xh8 31.♚xd8 ♞xd8 32.♞gxc1 ♚xe5 33.d4 cxd4 34.cxd4 ♚d3 35.♞c7+-

**E)** 22...♞fc8 23.gxh6 ♘b3 24.hxg7+ ♜xg7 25.♚g5 ♞f8 26.♗h8 ♚xa1 27.♚f6 ♚c2 28.♗g7+ ♞e8 29.♗xg8+ ♚d7 30.♗xf7+ ♞c6 31.♗xe6+ ♞b5

**F)** 22...♘b3 23.gxh6 ♚xa1 (23...g6 24.h7 ♚xa1 25.hxg8♗+ ♜xg8 26.♚h6 ♖d8 27.♚g5 ♚c2 28.♞c1 ♚a3 29.♞a1 ♘b5 30.♞h1+- ou 23...♘xc1 24.hxg7+ ♜xg7 25.♞h1 ♞fd8 26.♞g1+ ♞f8 27.♞axc1+- ♗a5) 24.hxg7+ ♜xg7 25.♞h1 ♞fe8 26.♞g1+ ♞f8 27.♚g5 f5 28.exf6+-

## 21.g5

Ce sera donc "sans quartier"! le ♚d3 reste là, stoïque, imperturbable, sous le feu de l'infanterie noire... g5 est la suite logique de g4 et il ne faut pas y aller par 4 chemins : à l'assaut !!

## 21...♗d8

❖ 21...♞fe8 22.gxh6 ♘h6 23.♚xh6 cxd3 24.♚c1+ ♜g8 25.♚g5+-

❖ 21...g6 22.gxh6 cxd3 23.h7±

❖ 21...cxd3 22.gxh6 g6 (22...d2 23.♚xd2 ♞fc8 24.hxg7+ ♜xg7 25.♞h1 ♞f8 26.♞g1 ♚a4 27.♞xg8+ ♜xg8 28.♚h6+-) 23.h7 d2 (23...♚e7 ; 23...f6 24.hxg8♗+ ♜xg8 25.exf6 ♗xc3 26.♚g5 ♗xe1+ 27.♞g2 ♞f7 28.♗h6 ♞xf6 29.♗h7+ ♞f8 30.♚a3+- ; 23...♚b5 24.hxg8♗+ ♜xg8 25.♚g5 f5 26.♚f6 ♞xf6 27.♗xf6 ♚e8 28.♗xe6+ ♚f7 29.♗a6 d2 30.♚xd2 ♚c6 31.e6 ♚e8 32.♗d3+-) 24.hxg8♗+ ♜xg8 25.♚xd2 f6 26.exf6 ♞b5 27.♚g5 ♚c8 28.f7+ ♞xf7 29.♚xf7 ♗xf7 30.♞xa5 ♞xa5 31.♗d8+ ♗f8 32.♗xa5+-

## 22.♗h3

22.♞xa5 est un coup intéressant aussi, mais pourquoi se presser ? Quelques variantes :

**A)** 22...♗xa5 23.gxh6 g6 (23...♞fc8 24.hxg7+ ♜xg7 25.♞h1 ♞f8 26.♞g1 ♞b1 27.♗h7 ♞xc1 28.♗xg8+ ♞e7 29.♗g5+ ♞e8 30.♗xc1 ♚d8 31.♗g5+ ♞c7 32.♗e7 cxd3) 24.h7 ♗xc3 25.hxg8♗+ ♜xg8 26.♚g5 ♗xe1+ 27.♞g2+-

**B)** 22...cxd3 23.cxd3 ♗xa5 (23...♞b7 24.♞a1) 24.gxh6 ♞fc8 (24...f6 25.hxg7+

♜xg7 26.♗g3+ ♞f7 27.exf6 ♚xf6 28.♚e5+ ♞e8 29.♗g6+) 25.♞h1 ♘h6 (25...♗xc3 26.hxg7+ ♜xg7 27.♞g1+ ♞f8 28.♚h6+ ♘h6 29.♗xh6+-; 25...♚a4 26.hxg7+ ♜xg7 27.♚a3+-; 25...♚c6 26.hxg7+ ♜xg7 27.♞g1+ ♞f8 28.♗h7 ♚e8 29.♚g5 ♞b2+-) 26.♚xh6 ♗a4 27.c4+-

## 22...g6

Les autres variantes ne sont pas meilleures.

❖ 22...♚c6 23.gxh6 g6 24.h7 ♚ge7 25.♚g5 f6 26.exf6 cxd3 27.fxe7 ♚xe7 28.♚e5 d2 29.♚xe7+-

❖ 22...♚e8 23.gxh6+-

❖ 22...cxd3 23.gxh6 g6 (23...♘h6 24.♚xh6 f6 25.♞h1 ♞f7 26.♚g5 ♜g8 27.♚xf7 ♞xf7 28.♞g1 g6 29.♞xg6 ♜xg6 30.♞g1+-; 23...f6 24.hxg7+ ♜xg7 25.♗g4+ ♞f7 26.♗h5+-) 24.h7

**A)** 24...d2 25.♚xd2 f6 26.hxg8♗+ ♜xg8 27.♞h1 fxe5 28.♚xe5+-

**B)** 24...f6 25.hxg8♗+ ♜xg8 26.♗g3 g5 (26...♞h7 27.exf6 ♗xf6 28.♚e5 ♞b7 29.♚g5 ♗g7 30.♗h3+ ♜g8 31.♚h6 ♗h7 32.♚xd7 ♗xd7 33.♚xf8 ♞xf8 34.♗h8+ ♞f7 35.♞xa5 dxc2 36.♗h7+ ♞f6 37.♗xd7 ♞xd7 38.♞c1 ♞c7 39.♞xc2 d4 40.c4 e5 41.f3 ♞f5 42.♞f2+-) 27.♚xg5 fxc5 28.♚xg5 ♞f7 29.♚xd8 ♞bxd8 30.♞h1 d2 31.♞g1+-

**C)** 24...♚e7 25.♚g5 f6 26.exf6 d2 (26...♚f5 27.f7 ♗c7 28.♚f6+ ♚g7 29.♚e5+-) 27.fxe7 dxel♗+ 28.♞xe1+-

## 23.gxh6 ♞h7

❖ 23...f6 24.♚h4 ♚e8 25.♚xg6+-

❖ 23...cxd3 24.h7 ♚e7 25.♚g5 f6 26.exf6 ♞f7 27.fxe7 ♗c7 28.♚e5 ♞xh7 29.♗g3 ♜g7 30.♗f4 ♜g8 31.♚xd7 ♗xf4 32.♚xf4 ♞c8 33.♚f6+ ♞f7 34.♚xh7 ♚c4 35.cxd3 ♘b2 36.♚g5+ ♞xe7 37.♞xa7+-

## 24.♚g5+ ♞h8 25.h7 ♚e7

25...♚f6 26.exf6 (26.♚a3 ♚h5 27.♗e3 ♚c6 28.♚xf8 ♗xf8 29.♚e2 ♚g7 30.♞eb1 ♞xb1+ 31.♞xb1 ♚f5 32.♗f4+-) 26...♗xf6 27.♚e2+-

## 26.♗f3

Si on compare cette position avec celles de la partie en référence, le moins que l'on puisse dire, c'est que les Noirs se sont faits ici proprement "allumer" !!

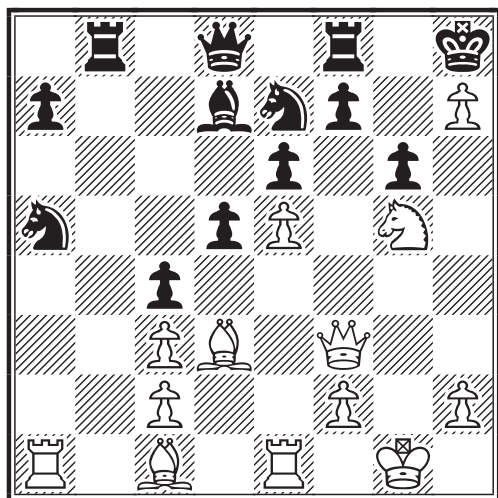

**26...f6**

26...f5 27.♗xf5 gxf5 (27...exf5 28.♖xd5+-) 28.♖h5 ♘c6 29.♗xf7+ ♗xf7 30.♖xf7 ♖b7 31.♗h6 ♗c8 32.♖g6 ♗xh7 33.♖h1 ♖e7 34.♗g5+-

**27.exf6 ♗ec6**

27...cxd3 28.fxe7 ♖xe7 (28...♗xf3 29.exd8♖+ ♗xd8 30.♗xf3+-)

**A)** 29.♖xd5 exd5 30.♗xe7 dxc2 31.♗xa5 (31.♗xd7 ♖b1+-) 31...♖b1 32.♗e1 ♗e8 33.♗f1 ♗b5 34.♗xb5 ♗xb5 35.♗f7+ ♖xh7 36.♗d6 ♖bb8 37.♗xe8 ♗xe8 38.♗e3 ♗c8 39.♗d4 ♖b8 40.♖g2±

**B)** 29.♖g3 29...d2 (29...♗c6 30.♗a3) 30.♗xd2 ♗c4 (30...♗c6 31.c4 ♖f6 32.♗a3 dxc4 33.♗c3 e5 34.♗xa7 ♗g4 35.♗xe5 ♗xe5 36.♖xe5+-) 31.♗xa7 e5 32.♗f3+-

**28.♗xg6 ♖xf6 29.♖xf6+ ♗xf6 30.♗f7+ ♖g7**

30...♗xf7 31.♗xf7 ♖xh7 32.♗xe6+-

**31.h8♖+ ♗xh8 32.♗xh8 ♖xh8**

32...♗f8 33.h4 ♗xh8 34.h5 ♗b7 35.♗e3 a5 36.♗d4+ ♗xd4 37.cxd4 a4 38.♖h2 ♗a8 39.♖g1 ♖f6 40.h6 ♗h8 41.h7 ♗d6 42.♗a3 ♗b5 43.♗f3+ ♖e7 44.c3+-

**33.♗h5**

Le reste n'est plus très difficile.

**33...♗b7 34.♗e3 a5**

❖ 34...♗d6 35.♗xa7 ♗e4 36.♗d4 ♗xd4 37.cxd4 ♗xf2 38.♗a7 ♗h3+ 39.♖h1 ♗c6 40.♗c7 ♗f4 41.♗xc6 ♗xh5 42.♗exe6 ♖g7 43.♗xf6 ♗xf6 44.♗xf6

♖xf6 45.♖g2+-

❖ 34...e5 35.♗xa7 ♗f5 36.♗e2 ♗d6 37.♗e3 d4 38.cxd4 exd4 39.♗c1 ♗e5 40.f4 ♗g6 41.♗a6 ♗f6 42.♗xc4+-

**35.♗d4 ♗xd4 36.cxd4 ♖g7 37.♗eb1 ♗c8 38.♗g4 ♖f7**

38...♗f4 39.♗xe6 ♗xe6 40.♗xb7+ ♖f6 41.♗xa5 ♗xd4 42.♗a6 ♗d2 43.♗bb6 ♗e2 44.♗xe6+ ♗xe6 45.♗xe6+-

**39.f3 ♖e7 40.h4 ♖d8**

40...♗h6 41.h5 ♖f6 42.♗b6 ♖e7 43.♖f2 ♖d7 44.♖g3 ♖c7 45.♗a6 ♖d7 46.♖h4 ♖e7 47.♗c6 ♗h8 48.♗c7+ ♖d6 49.♗g7 ♗d7 50.♖g5+-

40...♖d6 41.♖f2 ♗h6 42.h5 ♗h7 43.♖g3 ♖e7 44.♖h4 ♖f6 45.♗b6 ♖g7 46.♗c6 ♗d7 47.♗c7 ♗d8 48.♗xa5 ♗c6 49.♗a8+-

**41.♖f2 ♖c7 42.h5 ♗d7 43.♖g3 1-0**

Les Noirs abandonnent, le combat n'a plus de sens. Après la partie, mon adversaire me demanda ce que j'avais pu entrevoir comme défense pour les Noirs. Je lui ai avoué ne pas avoir trouvé quoi que ce soit de bien prometteur. Si ma partie de référence est aussi ancienne, il est fort possible que cette variante ait été abandonnée par les joueurs de Française après études à la maison.

Dominique Viard



**XIV<sup>e</sup> Olympiades - Préliminaires  
6<sup>ème</sup> échiquier - 2000**

**DEFENSE FRANCAISE - A47**

Patrice VERDIER (FRA) (2389) -

Bill LUMLEY (ENG) (2405)

**1.d4 ♗f6 2.♗f3 e6 3.e3 b6 4.♗d3 ♗b7 5.0-0 c5 6.b3 d5 7.♗b2 ♗c6 8.♗bd2 cxd4 9.exd4 ♗d6 10.a3 0-0 11.♗e1 ♖c7 12.♗e5 ♗ac8 13.♖e2 ♗fd8 14.g4 ♗f8 15.♗ac1 ♗xe5 16.dxe5 ♗d7 17.b4 a5 18.c3 ♗e8 19.f4 f6 20.♗f3 fxe5 21.fxe5 ♖d8 22.♗f1 g6 23.h4 ♗h6 24.♗b5 ♗xc1 25.♗xc1 ♗f8 26.♗g5 ♖c7 27.♗h6 ♗f7 28.♗g5 ♗xe5 29.♗xf7 ♗xf7 30.♗f4 ♖e7 31.♖e3 e5 32.♗g3 axb4 33.axb4 d4 34.cxd4 ♖xb4 35.♗d3 ♖b3 36.♗xe5 ♖d5 37.♖f2 ♖g2+ 38.♖e1 ♗xe5 39.dxe5 ♖b2 40.♖d2 ♖xe5+ 41.♗e2 ♗e8 42.♗f2 ♖e4 0-1**

# LA PARTIE INTERNATIONALE DU MOIS

## JEAN-FRANÇOIS EPINOUX

ICCF EU/M/232 - 2003

DEFENSE SICILIENNE - B33

Dario LUPPI (ITA) (2387) -

Jean-François EPINOUX (FRA) (2028)

1.e4 c5 2.♘f3 ♘c6 3.d4 cxd4  
4.♗xd4 ♗f6 5.♗c3 e5!

Je confirme que c'est un des coups les plus forts que l'on puisse rencontrer dans les ouvertures. En tant qu'adepte de 1.e4 e5 avec les Noirs, il m'a fallu du temps pour m'en rendre compte (!) car je restais sur une mauvaise impression... En effet, ce blocage mental faisait suite à une simultanée (40 éch. +35=5-7), jouée le 25/03/1977, contre Maître Camille Séneca, analyste et problémiste de talent, très fort joueur, professeur au Cercle Caïssa (dirigé alors par l'inoubliable Chantal Chaudé de Silans), chroniqueur au Figaro, dont j'ai encore les coupures de ses analyses hebdomadaires pertinentes et riches d'enseignements. Or, après m'avoir donné l'avantage des Blancs, il "m'offrit" le gain après une fausse manoeuvre ! Le tout avec le charme et l'élégance qui caractérisaient cet homme cultivé et attachant qui partit pour l'Olympe des Echecs, trois mois jour pour jour, après cette rencontre...C'est grâce à une des parties, dont Maître Léotard a le secret, que mes yeux se sont décillés après avoir adopté la réponse c5 sur 1.e4 !

### 6.♗db5

6.♗f5. Ce coup très populaire à une époque a été, peu à peu, supplanté par 6.♗bd5, car la simple réponse énergique 6... d5! amène un avantage durable aux Noirs : 6...d5 7.exd5 ♗xf5 8.dxc6 bxc6 9.♖f3 ♖d7 10.♗g5 e4 11.♖e2 ♗e7 12.♗xf6 ♗xf6 13.♗xe4 0-0 14.♖d2 ♖fe8 15.♖d1 ♖xe4!! 0-1 Camilleri, H - Leotard, C/corr W-22ch 1997.

6.♗xc6 bxc6 7.♗c4 ♗b4 8.♗d2 d5 9.exd5 cxd5 10.♗xd5 ♗xd5 11.♗xb4 ♗xb4 12.♗b5+ ♗d7 13.a4 ♗xb5 14.axb5 ♖xd1+ 15.♖xd1 ♖e7 16.♖a4 ♗d5 17.♖e1 f6 18.f4 ♗b6 19.♖ae4 ♖hd8+ 20.♖e2 ♖ac8 21.♖c1 ♗c4 22.fxe5 ♖d2+ 23.♖e1 ♖xg2 24.exf6+ ♖xf6 25.b3 ♖g1+ 0-1 Gentric, O - Fournier, S/corr AJEC/5051 1999.

### 6...d6

6...♗b4? l'imprécision de Séneca... 7.♗d6+ 1-0 (40 coups) Epinoux, JF - Séneca, C simult. Ste Geneviève-des-Bois 1977.

7.♗g5 a6 8.♗a3 b5 9.♗xf6 gxf6  
10.♗d5 f5!

Reste le meilleur, car il donne la part belle aux pions noirs plus nombreux que les pions blancs au centre de l'échiquier !

### 11.♗d3

Un tournant dans l'ouverture. Les Blancs ont, ici, essayé maintes suites et seule celle-ci leur donne encore de quoi tenir ! On constate maintenant la puissance expressive de la variante Sveshnikov.

❖ 11.exf5 ♗xf5 12.c3 ♗g7 13.♗c2 0-0  
14.♗ce3 ♗d7 15.♖h5!? e4 16.g4 ♖e8  
17.h4 ♖e5 18.g5 ♖a5 19.f4?! exf3 20.♗d3

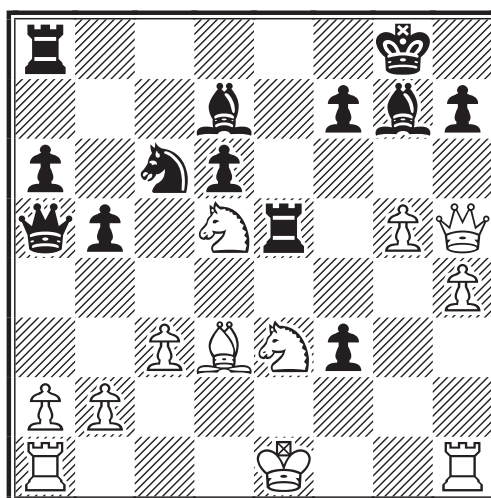

20...♖xe3+! 21.♗xe3 ♖e8 22.♗xh7+ ♖f8  
23.0-0 ♖xe3 24.g6 ♖b6 25.♖h1 ♗e5  
26.gxf7 f2 27.♗f5 ♖c6+ 28.♖h2 ♗g4+  
0-1 Castro, F - Lew, H corr Pologne 1991.

❖ 11.♖d3 ♗g7 12.exf5 0-0 13.♖e4  
♗d4 14.f6 ♗xf6 15.♗xf6+ ♖xf6  
16.♖xa8 b4 17.♗d3 ♗f5 18.♖d5 ♗xd3  
19.cxd3 bxa3 20.0-0 axb2 21.♖ae1 ♖b8  
22.♖h1 ♗c2 23.♖b1 ♗a3 24.h3 ♗xb1  
25.♖xb1 h6 26.f3 ♖f4 27.♖c6 ♖d2  
28.♖c4 ♖b4 29.♖c8+ ♖g7 0-1  
Chekhov, V - Sveshnikov, E USSR 1976.

❖ 11.♖h5 fxe4 12.♗xb5 axb5 13.♗xb5  
♗e6 14.♗dc7+ ♖d7 15.♗xa8 ♖xa8

16.0-0 ♖g8 17.♞fd1 ♞g7 18.♞e2 f5 19.c4 ♜e7 20.f3 ♜d4 21.♜xd4 exd4 22.fxe4 ♞xe4 23.♞xe4 fxe4 24.♞xd4 d5 25.♞d2 ♜c5+ 26.♞h1 e3 27.♞d3 d4 28.♞ad1 ♞c6 29.g3 ♜xc4 30.♞xd4 e2 0-1 Tindall,B - Cordover,D Perth (Australie) 1994.

❖ 11.♞f3 ♜g7 12.c3 0-0 13.exf5 e4 14.♞f4 ♜e7 15.♜xe7+ ♞xe7 16.♜c2 ♜e5 17.♞g4+ ♞h8 18.♜e3 ♜b7 19.♞h5 b4 20.♞c1 bxc3 21.bxc3 d5 22.♜e2 ♜xc3+ 23.♞f1 ♞ac8 24.♜g4 f6 25.♜d1 d4 26.♜g4 ♜d5 27.♜b3 ♜xb3 28.axb3 ♞a3 29.♞d1 ♞xb3 30.♜h6 ♜d2 0-1 Larsen,O - Thomas,D corr EU-ch 1983.

❖ 11.c4 b4 12.♞a4 ♜d7 13.♜b5 ♞c8 14.♞xa6 fxe4 15.♞b7 ♜e7 16.♜dc7+ ♞f8 17.♜a6 ♜d4 18.♜xd4 exd4 19.♞xe4 ♞b6 20.♜d3 ♞xa6 21.♞xd4 ♞g8 22.c5 ♞c6 23.♜xh7 dxc5 24.♞e3 ♜g5 25.f4 ♜h4+ 26.♞d2 ♞xg2+ 27.♞c1 ♞e8 0-1 Garcia Garcia,J - Alvarez Vega,J Norena 2001.

❖ 11.f3 fxe4 12.fxe4 ♞h4+ 13.g3 ♞xe4+ 14.♞f2 ♞xh1 15.♜c7+ ♞d8 16.♜xa8 ♞xh2+ 17.♜g2 ♞g8 18.♞h1 ♞xg3+ 19.♞f1 ♜d4 20.♞d1 ♞f4+ 0-1 Groch,J - Krajcovic,B Slovaquie 1994.

❖ 11.♞d2 fxe4 12.0-0-0 ♜e6 13.c4 ♞c8 14.♞b1 ♜d4 15.f4 exf3 16.gxf3 bxc4 17.♜c3 d5 18.f4 ♜f5+ 19.♞c1 ♜h6 0-1 Kongstad,O - Montilla,L corr ICCF-Cup 2000.

❖ 11.♜e3 ♜e6 12.c3 ♜g7 13.♞h5 0-0 14.exf5 ♜d5 15.f6 e4 16.♞xd5 0-1 Shytaj,L - Abdullayev,M Peniscola (Esp) 2002.

❖ 11.♜xb5 axb5 12.♜xb5 ♞a4 ! 13.b4 ♞xb4 14.♜bc7+ ♞d7 15.0-0 ♞g8 16.♜xb4 ♜xb4 17.♜d5 ♜xd5 18.♞xd5 ♞e7 19.♞ab1 ♜e6 20.♞b7+ ♞f6 21.exf5 ♜xf5 22.f4 e4 23.♞d5 ♞c8 24.♞b5 ♞e6 25.♞d4+ ♞g6 26.♞e3 h6 27.a4 ♞c4 28.♞b3 d5 29.♞xc4 dxc4 30.a5 e3 31.♞f3 ♜xc2 32.♞xe3 ♜g7 33.♞g3+ ♞h7 34.♞b7 ♜d4+ 35.♞h1 ♞e8 36.♞xf7+ ♞h8 (belle ballade pour un Roi !) 37.h3 ♞e1+ 38.♞h2 ♜g1+ 39.♞h1 ♜f2+ 40.♞h2 ♜xg3+ 41.♞xg3 ♞e3+ 0-1 Baer,H - Berriot,B corr Coupe Latine Europe Amerique 1992.

### 11...♜e6 12.0-0!?

Ce choix est plus paisible que l'actif 12.♞h5! qui veut mettre la tension sur le Roi noir. 12.♞h5?! ♞g8 13.g3 ♞g5 (13...♜d4? 14.c3 fxe4 15.♜xe4 ♜g4 16.♞xh7 ♞g7 17.♞h6 ♜f3+ 18.♞f1 ♞g5

19.♜f6+ ♞xf6 20.♜c6+ ♞e7 21.♞xf6+ ♞xf6 22.♜xa8 1-0 Blondelle,C - Bouillod,Y corr AJEC/1168 1987.) 14.♞xh7 ♜d4! 15.c3 ♜f3+!N 16.♞e2 ♜xd5 17.exd5 e4 18.h4 ♞g6 19.h5 ♞g5 20.♜b1 ♞f6! 21.♜c2 b4 22.♜xb4 ♞d7 23.♜c2 ♜h6 24.♜a4+ ♞c7 25.♜xa6+ ♞b6 26.♜c6 ♞h8 27.♞xh8 ♞xh8 0-1 Vogel,D - Winkelmann,T corr Allemagne 2001.

### 12...♜xd5!? 13.exd5 ♜e7 14.c3

Libère c2 pour le ♜a3 excentré.

### 14...♞d7 15.♜c2! ♜g7?!N

Ce coup, aux airs de nouveauté, est à long terme. Il permet au Noirs de roquer et après ♞h8-♞f8 d'amener une tension sur le Roi blanc après libération de g7 concomitamment à l'avancée de e5 et f5... Tout un programme ! Alors que les Blancs vont tenter de créer une diversion à l'aile-Dame...

### 16.a4! 0-0!?

Une "ancienne nouveauté" !

### 17.axb5 axb5 18.♜b4

Après une longue réflexion. Les Blancs sont perplexes. C'est bon signe !

18...e4 sans perdre de temps. L'échange des Tours serait profitable aux Blancs qui conserveraient la colonne "a" et des vétilités d'intrusion dans le camp noir.

### 19.♜c2

19.♞xa8? ♞xa8. Là, évidemment, c'est le contraire ! 20.♜c2 ♜g6 21.f4 ♞a7+ 22.♞h1 ♞e3 23.g3 ♞e8 24.♞e1 ♞c5 et les Noirs ne sont pas en souffrance.

### 19...♞h8!

Tout autre coup donne à boire et à manger. Mieux vaut s'en tenir au plan.

❖ 19...♜g6 20.♞d2 ♜e5 21.f3 exf3 22.♞f4 fxg2 23.♞xg2 ♜c4 (23...♞h8 24.♜xf5 ♞c7 25.♞xa8 ♞xa8 26.♞h1 ♞c4 27.♜e4 ♞e2 28.♞f5 ♜g6 29.♜d3 ♞d2 30.♞h3 ♞e2 31.♞e1 ♞d2 32.♞g1 b4 33.cxb4 ♜d4 34.♞f1 ♞g8 35.♞xf7 ♜f4 36.♞xh7#)

❖ 19...♞a7 20.♞h5 ♞fa8 21.♞ae1+

❖ 19...♞b7 20.♞xa8 ♞xa8 21.f3 e3 22.f4+-

❖ 19...♞xa1 20.♞xa1 ♞c8 21.f3 e3 22.f4 ♞e8 23.♞e1 ♖g6 24.♞f3 e2 25.♞f2 ♞a7 26.♙xf5 ♖xf4 27.g3 ♙f6 28.♖c2 (28.gxf4 ♙h4=) 28...♖xd5 29.♙g4=

## 20.♞h5?!

Sans doute la première imprécision des Blancs. A quoi mène ce coup compte tenu de la disposition générale des pièces blanches ? 20.♞xa8 ♞xa8 21.f3 ♞a7+ 22.♞h1 e3 23.♞d3 ♖g6 24.f4 ♞c5 25.♞e1 ♖xf4 26.♞xf5 ♖g6 27.♞xf7 ♞f8 28.♞e6 ♙e5 29.g3 e2 30.♞xe2 ♞f1+ 31.♞g2 ♞g1+ 32.♞h3 ♞f3 33.♞c8+ ♞g7 34.♞d7+ ♞h6 35.♞g2 ♞xg3+ 36.♞xg3 ♞f1+ 37.♞g4 ♞e2+ 38.♞f3 ♞g2+ 39.♞g3 ♙xg3+-

## 20...♖g8

Vise f6 après que le ♙g7 ait décidé de mettre la pression sur h2. 20...♞b7 envisagé un moment, vise b6, clouant f2, est trop lent.

## 21.h3!

Donne un peu d'air au Roi et s'échappe de la diagonale.

## 21...♙e5

Que vient occuper le ♙g7 aussi sec.

❖ 21...♞xa1 22.♞xa1 ♖e7 23.♞a6 ♙e5 24.♞a5±  
 ❖ 21...♞fc8 22.♞fe1 ♙e5 23.♙b3 ♖f6 24.♞h4 ♖e8 ou 24...♖g8, avantage blanc.  
 ❖ 21...♖f6 22.♞g5 ♞g8 23.♞xa8 ♞xa8 24.♙b3 ♖g8 25.♖c6 ♙h6 26.♞h5±  
 ❖ 21...♞fe8 22.♞g5 ♖e7 23.♞fe1 ♙e5 24.♞h5 ♖g6 25.♖c6 ♖f4=  
 ❖ 21...h6 22.♞xa8 ♞xa8 23.f3 ♖f6 24.♞h4 e3 25.♞e1 ♞e8 26.♙d3 ♞e5 27.♞d4 ♖h5 28.♖c6±. Il apparait donc que la tâche est ardue. Or, les Noirs se contenteraient bien d'une nulle, si vous voyez ce que je veux dire...

## 22.♞h1!

Libère f2.

❖ 22.♞xa8 ♞xa8 23.♞e2 ♖f6 24.f4 exf3 25.♞xf3 f4 26.g4 ♞g8 27.♞h2 ♞a7∞  
 ❖ 22.f3 ♖f6 23.♞h6 exf3 24.gxf3 ♞g8+ 25.♞h1 ♞xa1 26.♞xa1 ♞c8 27.♞h4 ♞g6 28.♙d3 ♙g3 29.♞d4 ♙e5= 30.♞a7 ♞g8 31.♖c6 ♞g3 32.♙xf5 ♞xf3 33.♞g1 ♞f8 34.♖xe5 dxe5 35.♙d7 e4 36.d6 ♞d3

37.♙f5 ♞xd6 38.♞e3 ♞d3 39.♞g5 ♞d6 40.♞f4 ♞d3 41.♞h4 ♞d6 42.♙xe4 ♖xe4 43.♞xe4 ♞g6 44.♞xg6 fxg6 45.♞e5+ ♞g8 46.♞g2 ♞a8+ 47.♞g3 ♞c6 48.♞f4 h6 49.♞e7 ♞d5 50.♞e3 ♞f5=

## 22...♞xa1!?

Il est temps de soulager ce secteur avant d'entreprendre quelque chose à l'aile opposée...

## 23.♞xa1 ♖f6 24.♞h4

24.♞h6 ♞g8 25.f4 exf3 26.gxf3 ♞c8 27.♞h4 ♞g6 28.♙d3 ♞c5 29.♙xf5 ♞g3 30.♞h6 ♞f2 31.♞a8+ ♞g8 32.♞xg8+ ♞xg8 33.♞g5+ ♞h8 34.♞g2 ♞e1+ 35.♞g1 ♞e2 36.f4 ♞f3+ 37.♞g2 ♞xf4 38.♙d3 ♞c1+ 39.♙f1 ♖e4 40.♖d3 ♖g3+ 41.♞g1 ♞e3+ 42.♞f2 ♞e4 43.♞g2 ♞e3+=

## 24...♞g8

La partie est en main.

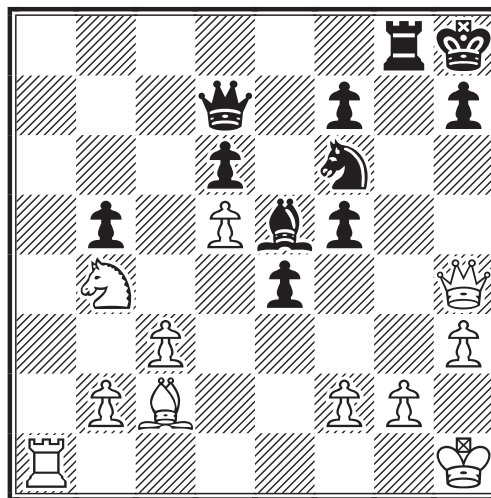

## 25.f4!?

Courageux. 25.f3 exf3 26.gxf3 ♞c8 27.♞g1 f4 28.♞xg8+ ♞xg8 29.♞h2 ♞b8±

## 25...exf3 26.gxf3 ♞c8!

Elargit son champ de vision . 26...f4 27.♖c6 ♞g3 28.♖xe5 ♞xh3+ 29.♞g2 ♞xh4 30.♖xd7 ♖xd7 31.♞a6 ♖e5 32.♞xd6 ♖c4 33.♞d8+ ♞g7 34.d6 ♖e3+ 35.♞g1 ♞h3 36.♙d3 ♞g3+ 37.♞f2 ♞g2+ 38.♞e1 ♞g1+ 39.♞d2 ♞g2+ 40.♙e2±

## 27. ♖f1 ♗g3

Rétrécit le champ de vision de la Dame blanche.

## 28. ♘c6

28.f4 ♖c4 29.♗g1 ♗xg1+ 30.♘g1 ♖xf4  
31.♖xf4 ♗xf4 32.♗xf5 ♗e3+ 33.♗h2  
♗c5 34.♗a6 ♗xd5 35.♗e4 ♗e3 36.♗f3  
♗c4 37.b4 ♗b6 38.♗g3 ♗a3=

## 28...f4

28...♗a6 29.♗xe5 dxe5 30.♗g1 ♗xg1+  
31.♘g1 ♖b6+ 32.♗h1 ♗g7 33.♗g5+  
♗f8 34.♗xf5 ♖f2 35.♗e4 ♗h5 36.♖xh5  
♖f1+ 37.♗h2 ♖f2+ 38.♗h1=

## 29. ♗h2

29.♗xe5 ♗xh3+ 30.♖xh3 ♖xh3+  
31.♗g1 dxe5--

## 29...♗a6

Menace b5-b4.

## 30. ♗xe5 dxe5 31. ♗g1 ♗xg1 32. ♘g1 ♗g7 33. ♗g5+ ♗f8 34. h4?!

La deuxième imprécision. Fatale. Voir le commentaire final...

❖ 34.♗d3 ♖d6=

❖ 34.♖h6+ ♗e7 35.♗g5 ♖a1+ 36.♗f2  
♖xb2 37.♖xe5+ ♗f8 38.♖e2 ♖xc3  
39.d6 b4 40.♗f1 b3 41.♗f5 b2 42.♗g2  
h5 43.h4 ♗g7=

## 34...♖a1+

Tout à coup, la partie bascule.

❖ 34...♖d6 35.h5 ♗xd5 36.♗xh7 ♗e3  
37.♗g8+ ♗e7 38.♗g5+ ♖f6 39.♖xf6+  
♗xf6 40.♗d3 ♗d1 41.♗xb5 ♗xb2 42.♗f1  
♗d1 43.c4 ♗e3+ 44.♗f2 ♗g5 45.c5 ♗xh5  
46.c6 ♗d5 47.♗c4 ♗c7 48.♗xf7+ ♗g5  
49.♗e2 ♗f6 50.♗c4 ♗e7 51.♗d3 ♗e8  
52.♗e4 ♗d6+ 53.♗d3 ♗xc4 54.♖xc4 ♗d6  
55.c7 ♖xc7 56.♗d5 ♗d7 57.♖xe5 ♗e7  
58.♖xf4 ♗f6 59.♗e4 ♗e6 60.f4 ♗f6 61.f5  
♗e7 62.♗e5 ♗f7 63.f6 ♗f8 64.♗e6=

❖ 34...♖b6+ 35.♗g2 ♖d6 36.♗h3 h5  
37.♗b3 ♗e8 38.c4 bxc4 39.♗xc4 ♗d7  
40.♖f5+ ♗d8 41.b4 ♗e7 42.♗h2 e4  
43.fxe4 ♗g4+ 44.♗g1 f3 45.e5 ♗xe5  
46.♗b3 ♗f8 47.♖xh5 ♖b6+ 48.♗h1 ♖e3  
49.♖h8+ ♗e7 50.d6+ ♗d7 51.♗a4+ ♗xd6  
52.♖d8+ ♗e6 53.♖c8+ ♗f6 54.♖d8+ ♗g6  
55.♗g5+ ♖xg5 56.hxg5 ♖xg5=

## 35. ♗h2

❖ 35.♗g2 ♖xb2 36.♖xf6 ♖xc2+  
37.♗h3 ♗g6 38.♖h8+ ♖g8 39.♖xg8+  
♖xg8 40.♗g4 f6 41.♗f5 ♗f7--  
❖ 35.♗f2 ♖xb2 36.♖xf6 ♖xc2+ 37.♗f1  
♖d3+ 38.♗f2 ♖e3+ 39.♗g2 ♖e2+  
40.♗g1 ♖e1+ 41.♗g2 ♖g3+-+

## 35...♖xb2 36. ♖xf6

36.♖h6+ ♗e7 37.d6+ ♗e6 38.d7 ♖xc2+  
39.♗h3 ♖d1 40.♗h2 ♖e2+ 41.♗g1 ♖e1+  
42.♗h2 ♖g3+ 43.♗h1 ♖xf3+ 44.♗g1  
♖d1+ 45.♗f2 ♖xd7 46.♗e2 ♖a7--

## 36...♖xc2+ 37. ♗h3 ♗g6! 0-1

Et ce n'est pas la menace ♖g3 # qui fait écrire à mon adversaire : "Cher ami, comme tu peux le voir, j'ai décidé d'abandonner le jeu dans notre partie. J'avais compris, il y a longtemps, avoir fait un coup très faible quand j'ai joué 34.h4?? dans une position équilibrée. Le jour suivant, j'ai analysé la position avec un peu plus d'attention et je me suis rendu compte que ma situation était devenue insoutenable. J'avais - très superficiellement - considéré que le final avec les Dames était nul, mais évidemment c'était seulement un schéma abstrait. Je dois avouer que je ne connais pas bien la Sicilienne Sveshnikov : c'est une ouverture trop compliquée pour moi !! Je l'ai employée il y a une quinzaine d'années... et j'ai perdu quand même ! Donc, quoique la partie s'est décidée sur une méprise, les Noirs ont mérité de gagner : je n'ai pas joué avec une convenable connaissance, bien que tu aies suivi une conduite de jeu beaucoup plus convaincante et cohérente. J'espère avoir la possibilité de te rencontrer encore, pour jouer une autre partie. Je te remercie pour ton amabilité et je me félicite pour ta victoire. Au revoir ! Dario" "Merci, Dario, pour cet abandon et l'analyse que tu en fais. C'est le plus bel hommage de ma "carrière" échiquéenne. Il me touche. Élégant et lucide, il est pour moi à l'idée que je me fais de la courtoisie et du respect de l'adversaire. Que l'exemple que tu donnes puisse devenir l'apanage commun à la gente échiquéenne. C'est avec plaisir que nous nous rencontrerons à nouveau un jour prochain." L'échange des Dames étant favorable aux Noirs, il aurait pu suivre : 38.♖h8+ ♖g8 39.♖xg8+ ♖xg8 40.♗g4 ♗f8 (40...f6 41.h5 ♗f8 42.h6 ♗e7 43.♗f5 ♗d7 44.♗e4 ♗d6--+) 41.♗f5 f6 42.♖xf6 e4 43.fxe4 f3 44.d6 f2 45.♗e5 f1♖ 46.h5 ♗e8 47.d7+ ♖xd7--+, d'où l'abandon justifié de mon ami.

Jean-François Epinoux



## CONCOURS DE COMPOSITION

La Biélorussie est à l'honneur et nous propose 2 concours de composition de problèmes originaux en 2 coups. Merci à Pierre Ruiz-Vidal de nous avoir fait part de ces deux annonces. Nous invitons les éventuels participants à nous tenir informé de leurs prestations.

La revue Biélorusse **Chakhmaty Plus** organise un concours de composition consacré au 60<sup>ème</sup> anniversaire de la libération de Minsk de l'occupation nazie (3 juillet 1944).

**Les problèmes originaux en deux coups**, avec diagrammes et solutions complètes peuvent être envoyés **avant le 1<sup>er</sup> juin 2004** à l'arbitre du concours :

**Sychow Ouladzimir Piatrovich**  
vul. Pougachowskaïa, 7-12  
220005 Minsk  
Belarus

Notre ami Biélorusse, Stsiapan Davydziuk organise un **concours de composition de problèmes en deux coups** dans le cadre du 65<sup>ème</sup> anniversaire du journal "**Kobrynski ves'nik**".

Les problèmes doivent être envoyés par voie postale **avant le 15 août 2004** à l'adresse suivante :

**La Rédaction de "Kobrynski ves'nik"**  
rue Savetskaja, 14,  
225306 Kobryn  
Belarus

ou par courrier électronique à :

**box@kvestnik.belpak.brest.by**

Tous les compositeurs Français sont invités à participer au concours.  
Les vainqueurs recevront des prix sous forme d'ouvrages échiqués.  
Bonne chance à tous !!



### Rendons à Philidor ce qui est à Philidor !!

Dans le CDE n°537, page 41, nous avons eu le tort d'attribuer la célèbre phrase : "Les pions sont l'âme du jeu des échecs" à Xavier Tartakover. Bien que citée dans le "Bréviaire des échecs", la paternité en revient indiscutablement au grand Philidor, précurseur des échecs modernes.

Merci à François Sage pour ces précisions et pour son érudition.

## SOLUTIONS DES ÉTUDES DU N°538

### Couple royal en péril

Michel Lecroq

#### 1. Deutsche Schachzeitung 1910

1. ♖f6+ ♜e5 2. ♙c1 ♜b8

– 2... ♜d4 3. ♙b2+ ♜e3 4. ♖e6+ dxe6 5. ♙xh8

– 2... d5 3. ♙b2+ d4 4. e3 ♜xf6 5. ♙xd4+

3. ♖xd6! Second sacrifice qui menace ♙f4+ suivi de e4 mat.

3... ♜f8 (3... ♜f5 4. e4+)

4. ♙b2 + ♜xd6 5. ♙a3+ gagne la Dame.

#### 2. Origine inconnue

1. ♖c4+ ♜d8 2. ♙f6+ ♜e8 3. ♖e4+ ♜f8 4. ♙e7+ ♜g7 5. ♖g4+ ♜h6 6. ♙g5+ ♜h5 7. ♙f4

Les Noirs doivent maintenant parer la menace 8. ♖g5+ ♜h6 9. ♖ joue +

7... ♜b4 8. ♖g5+ ♜h6 9. ♙c1 ♜b1 10. ♖g1+ ♜h5 11. ♙e3

Le Fou ne peut plus être mis en prise par la Dame.

11... ♜a2. Seule case où la Dame est à l'abri d'une découverte via ♖g5+

12. ♖g5+ ♜h6 13. ♜h4 introduit une menace de mat. Ne marche pas 13. a5 f5 !

13... ♜a3 14. ♖g3+ force ♜xe3.

#### 3. Shahmatni listok 1925

1. ♙b2 !

Un coup préparatoire nécessaire, 1. ♖xg7+? ♜h8 2. ♙f6 ♜c1 met la Dame à l'abri.

1... ♜a2 !

1... ♜c5 2. ♖xg7+ ♜h8 3. ♖g5+ ♜h7 4. ♖xc5 dxc5 5. ♙c3 gagne. Par exemple :  
5... ♙e3 6. ♜g3 ♜g6 7. ♜f3 ♙f5 8. ♜e4.

2. ♖xg7+ ♜h8 3. ♙f6 (3. ♙c3 ? ♜a3 4. ♙f6 ♜c1!)

3... ♙a3! Protège la Dame d'une découverte. 3... ♜a3? 4. ♖a7+ ♜g8 5. ♖xa3 ♙xa3  
6. ♙e7 gagne.

4. ♖b7+ ♜g8 5. ♖b2 ! ♜a1 6. ♖b8+ gagne la Dame.

A partir d'une position minimaliste, une incroyable gestion de l'espace très esthétique.

#### 4. Deutsche Schachzeitung 1907

1. ♙f8+ ♜h7 2. ♖g7+ ♜h8 3. ♙e7 ♜e1 4. ♙f6 menace ♜h2 suivi de ♖g1+

4... ♜xe2+ ! (4... ♜c1 5. ♜h2 ♜c2 6. ♜h1 ! ♜c4 7. e4! et les Noirs sont déjà en zugzwang).

5. ♜h1 ! Seule case où le Roi blanc ne craint plus rien.

5... ♜e6 ! Gagne du temps (5... ♜c4 6. ♙a1 ; 5... ♜xf3+ ♜h2).

6. ♙d4 ! Le début d'une très belle manœuvre de Fou. c4 est la seule case où la Dame noire est à l'abri.

D'autre part a1 est la seule case où le Fou ne peut être attaqué par la Dame à cause de ♖g1+ ou ♖a7+.

Les Blancs doivent manœuvrer pour répéter la position avec Fou en c1, Dame en c4 et trait aux Noirs.

Les Noirs devront jouer le pion h et aboutir au zugzwang. Démonstration :

6... ♜c4 ! 7. ♙a1 h4 8. ♙f6 ♜e6 9. ♖d4 ♜c4 10. ♙a1 h3 11. ♙f6 ♜e6 12. ♙d4 ♜c4 13. ♙a1 h2 14. ♙f6 ♜e6 15. ♙f4 ♜c4 16. ♙a1 et la Dame doit jouer sur une case où elle sera prise. Magnifique !!

Fritz 7 échoue totalement après 12 heures d'analyse sur un PC 3.0Ghz.

# LE COURRIER DES ECHECS

REVUE MENSUELLE DU JEU D'ECHECS PAR CORRESPONDANCE  
NUMERO 539 – AVRIL 2004

FONDEE EN 1947 PAR  
GASTON BALBO

DIRECTEUR DE LA PUBLICATION  
**OLIVIER BOUVEROT, MI**  
1, rue des Jonquilles  
78990 Elancourt  
☒ president@ajec-echecs.org

REDACTEUR EN CHEF  
**GILLES GUIDICI, EXC**  
Chemin des Prés Viards  
39230 BRERY  
☒ redaction@ajec-echecs.org

REDACTEUR ADJOINT ET CORRECTEUR  
**LAURENT TINTURE, MN**

COMITE DE REDACTION  
**MICHEL BRIET**  
**MICHEL BRUNEAU**  
**PHILIPPE GIRARDOT**  
**GILLES HERVET, MI**  
**PIERRE LE BLED**  
**MICHEL LECROQ, GMI**  
**CHRISTOPHE LEOTARD, GMI**  
**DENIS ROZIER**  
**ERIC RUCH, SIM**  
**JEAN-MARC YVINEC**

DEMANDE DE C.D.E. ANCIENS  
**JACK LE DESSERT**  
Jkledessert@aol.com  
Le Bourg, 23600 Soumans

COMPOSITION ET MISE EN PAGE  
**LE COURRIER DES ECHECS**

IMPRESSION  
**DIAZO 51**  
23, rue du temple 51100 REIMS  
☎ 03 26 88 41 81  
☒ repro@diazo51.fr

COMMISSION PARITAIRE N° 70340

Les paiements destinés à l'A.J.E.C. se font par chèque postal, bancaire ou mandat cash, libellés au nom de l'A.J.E.C. sans autre spécification et adressés aux responsables concernés. N° du C.C.P. :

IBAN FR 97 30041 00001 0678721W  
020 90 Paris

BIC PSSTFRPPPAR

Le n° de RIP étant IBAN sans FR 97

*Le numéro souligné est suffisant pour un virement à l'intérieur de la métropole et des DOM-TOM.*

## TARIFS 2004

### ● Couplé abonnement + cotisation .....35

*Les adhérents reçoivent le C.D.E., ont accès aux tournois et figurent au classement de l'A.J.E.C.*

### ● Cotisation A.J.E.C. .... 10

*Elle permet de participer aux tournois et de figurer au classement de l'A.J.E.C.*

### ● Etranger :

– couplé cotisation-abonnement .....41

– cotisation A.J.E.C. ....10

## NOUVELLES ADHÉSIONS

### BRUNO MALLET

7, bd Bontemps 13120 Gardanne  
☒ accueil@ajec-echecs.org

Les cotisations et abonnements au C.D.E. reçus entre le 1<sup>er</sup> janvier et le 30 septembre comptent pour l'année entière. A partir du 1<sup>er</sup> juin, il est possible, au choix de l'adhérent de prendre une demie-cotisation à mi-tarif. Enfin, à partir du 1<sup>er</sup> octobre, les adhésions sont comptabilisées pour l'année suivante et les derniers numéros du C.D.E. sont offerts.

## CHANGEMENTS D'ADRESSE ET RENSEIGNEMENTS ADMINISTRATIFS

### GILLES HERVET, SIM

6 bis, rue Laurent-Poli, 77760 Achères-la-Forêt  
☒ secretaire@ajec-echecs.org

## RENOUVELLEMENT DES ABONNEMENTS

### BERNARD BERRIOT, MI

18, rue des Andiers, 02820 Saint-Erme  
☒ tresorier@ajec-echecs.org

Les renouvellements doivent se faire pour un ou deux ans dès la parution du bulletin de renouvellement et en tout cas avant le 15 décembre de l'année en cours.

## TARIFS PUBLICITE

	1 n°	11 n°
1 page	<b>87,20</b>	<b>872,01</b>
1/2 page	<b>45,58</b>	<b>455,82</b>
1/4 page	<b>24,70</b>	<b>247,73</b>
1/8 page	<b>12,81</b>	<b>128,82</b>

Photo ou typon à la charge de l'annonceur. Pour les adhérents de l'A.J.E.C. : première annonce gratuite, les suivantes **5** l'annonce. S'adresser à G. GUIDICI avant le 10 de chaque mois pour parution le mois suivant.

# SAM LOYD

The Gambit, 1859

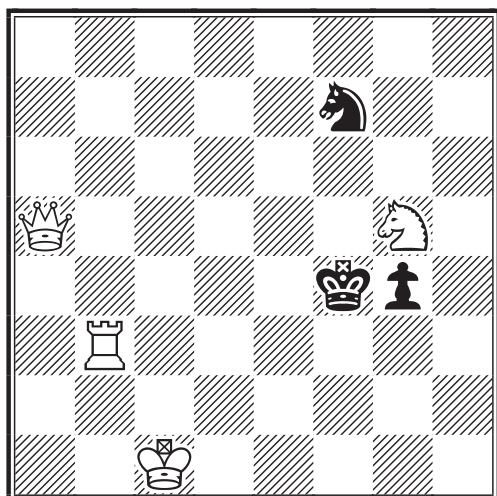

MAT EN DEUX COUPS

Chess Monthly, 1859

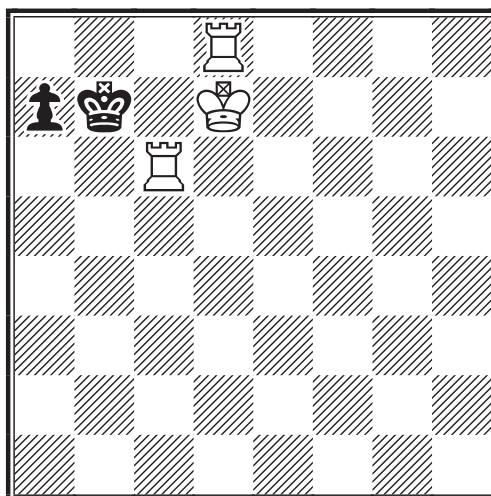

MAT EN TROIS COUPS



Chess Monthly, 1858

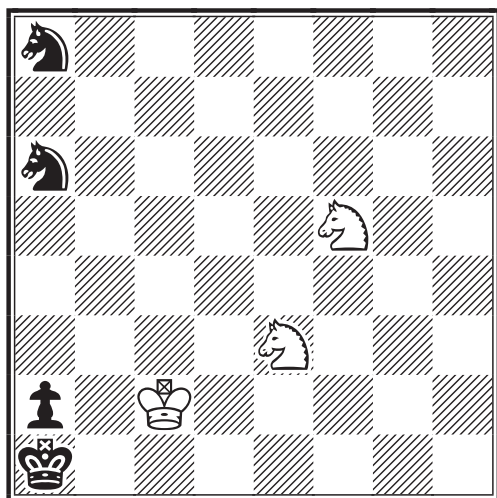

MAT EN QUATRE COUPS

U.S. Chess Association, 1891

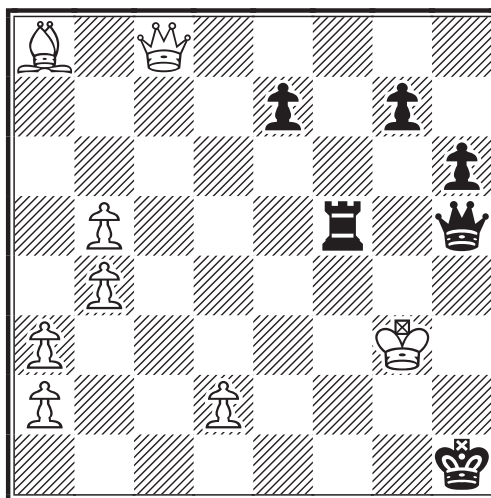

LE PROBLÈME "SANS COUP"

Quel est le dernier coup des Blancs ?

# Le courrier des échecs

540  
mai 2004

REVUE MENSUELLE DU JEU D'ECHECS PAR CORRESPONDANCE

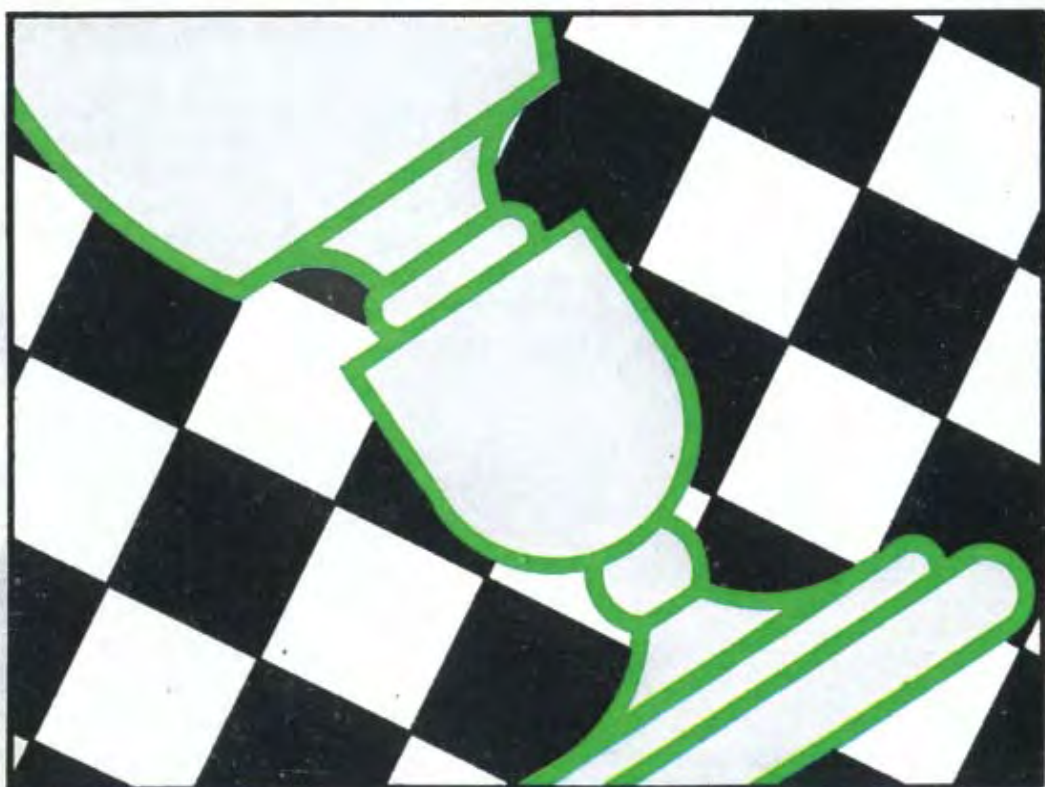

3 EUROS

---

# A.J.E.C.

---

ASSOCIATION DES JOUEURS D'ECHECS PAR CORRESPONDANCE  
AFFILIEE A L'INTERNATIONAL CORRESPONDENCE CHESS FEDERATION

---

## COMITE DIRECTEUR

BERRIOT, BOUVEROT, BRIET, BRUNEAU, COCLET, GEIDER,  
GUIDICI, HERVET, JOUAULT, LE BLED, LECROQ, RUCH, TINTURE, YVINEC

---

## RESPONSABLES

- **Président** : O. BOUVEROT, 1, rue des Jonquilles, 78990 Elancourt ☐ [president@ajec-echecs.org](mailto:president@ajec-echecs.org)
  - **Vice-présidents** : F. GEIDER, 31, rue du Nord, Appt 301, 72200 Le Mans ☐ [fgeider@club-internet.fr](mailto:fgeider@club-internet.fr) et E. RUCH, 5, rue Denis-Papin, 91220 Brétigny-sur-Orge ☐ [delegue-iccf@ajec-echecs.org](mailto:delegue-iccf@ajec-echecs.org)
  - **Trésorier** : B. BERRIOT, 18, rue des Andiers, 02820 Saint-Erme ☐ [tresorier@ajec-echecs.org](mailto:tresorier@ajec-echecs.org)
  - **Secrétaire** : G. HERVET, 6 bis, rue Laurent-Poli, 77760 Achères-la-Forêt ☐ [secretaire@ajec-echecs.org](mailto:secretaire@ajec-echecs.org)
  - **Contact Email ICCF** : E. RUCH, ☐ [iccf-contact@ajec-echecs.org](mailto:iccf-contact@ajec-echecs.org)
  - **Rédacteur du site web** : O. BOUVEROT ☐ [webmaster@ajec-echecs.org](mailto:webmaster@ajec-echecs.org)
  - **Arbitre national** : P. TOMBETTE, 10, avenue Bourdonnet, 92700 Colombes.
  - **Classement** : J. FLECHER, 6, rue Beauséjour, 85220 Saint-Maixent-sur-Vie ☐ [josephflecher@free.fr](mailto:josephflecher@free.fr)
  - **Archives** : L. TINTURE, rue du Fossé, 26400 Grâne ☐ [laurent.tinture@wanadoo.fr](mailto:laurent.tinture@wanadoo.fr)
  - **Rédaction du C.D.E.** : G. GUIDICI ☐ [gilles.guidici@wanadoo.fr](mailto:gilles.guidici@wanadoo.fr)
  - **Inscription-Accueil** : B. MALLET 7, bd Bontemps 13120 Gardanne ☐ [accueil@ajec-echecs.org](mailto:accueil@ajec-echecs.org)
- 

## COMPETITIONS NATIONALES

- **Directeur général des tournois** : L. TINTURE
- **Championnat de France** : B. JOUAULT, 6 bis, rue du Neubourg, 27000 Evreux ☐ [jouault.bruno@wanadoo.fr](mailto:jouault.bruno@wanadoo.fr)
- **Tournois à 5 joueurs (8 parties)** : P. LE BLED, 25 bis, rue La Haie aux Vaches, Saint Hubert, 78690 Les Essarts-le-Roi ☐ [t5@ajec-echecs.org](mailto:t5@ajec-echecs.org)
- **Coupe de France** : P. PANSIER, 437, avenue Interaquis, 84320 Entraigues-sur-Sorgue, ☐ [philippe.pansier1@libertysurf.fr](mailto:philippe.pansier1@libertysurf.fr)
- **Tournois thématiques** : G. GAMANT, 443, rue de Guergay, 22310 Plestin-les-Grèves ☐ [georges.gamant@wanadoo.fr](mailto:georges.gamant@wanadoo.fr)
- **Tournois régionaux et inter-régionaux** : L. BURNIER, 9, rue Anatole-France, 01100 Oyonnax ☐ [l.burnier@libertysurf.fr](mailto:l.burnier@libertysurf.fr)
- **Tournois de La Régence** : C. GARCIA, 13 rue Lavoisier, 11300 LIMOUX
- **Mémorial Jacques Jaudran** : L. TINTURE
- **C.F.D.C.** : P. GIRAUDET ☐ [pierre.giraudet@wanadoo.fr](mailto:pierre.giraudet@wanadoo.fr)

● Les adhérents de l'A.J.E.C. s'inscrivent auprès des directeurs concernés. Les tournois organisés par l'A.J.E.C. sont gratuits ; fournir une enveloppe timbrée sans adresse lors de votre inscription. Pour recevoir la grille complète des résultats, joindre une enveloppe affranchie.

---

## TOURNOIS INTERNATIONAUX

- **Délégué ICCF, Jubilé ICCF (Email) et rencontres amicales par équipes** : E. RUCH, 5, rue Denis-Papin, 91220 Brétigny-sur-Orge ☐ [delegue-iccf@ajec-echecs.org](mailto:delegue-iccf@ajec-echecs.org)
- **Rencontres officielles par équipes et Coupes Mondiales (Poste + Email)** : D. ROZIER, Les Guichards, Maison Porta, 38410 Vaulnavays-le-Haut ☐ [lasker38@hotmail.com](mailto:lasker38@hotmail.com)
- **Championnats du monde et d'Europe, tournois de maîtres sur invitation** : E. RUCH
- **Tournois GMN et MN (Email + Poste)** : S. ROYNET, 46, rue Marcelin-Berthelot, 80090 AMIENS ☐ [tournoisMN@ajec-echecs.org](mailto:tournoisMN@ajec-echecs.org)
- **Tournois Email de catégorie O, H et M** : E. RUCH
- **Tournois WT et EU (Poste) et Jubilé ICCF (Poste)** : M. BRIET, 191, rue des Marronniers, 44850 LIGNE ☐ [michel\\_briet@club-internet.fr](mailto:michel_briet@club-internet.fr)
- **Tournois thématiques ICCF** : G. GAMANT

### DROITS D'INSCRIPTION

Tournois WT/M, EU/M	à 11 joueurs	10	<i>Veillez préciser votre choix pour toute inscription : Email ou Postal</i>
Tournois WT/O et H, EU/O et H	à 7 joueurs	7	
Tournois thématiques Email ou Postaux		10	
Tournois à normes de MI Email ou Postaux		24	
Tournois à normes de GMI Email ou Postaux		40	

### CARTES DE JEU

S'adresser à : G. GUIDICI, Chemin des Prés Viards, 39230 Bréry  
(paiements à l'ordre de l'A.J.E.C.)

	<u>150 ex.</u>	<u>300 ex.</u>
- Cartes papier glacé (à mettre sous enveloppe)	6,86	10,67
- Cartes postales deuxième génération	9,12	14,48
- Stock de cartes roses et vertes épuisé		

---

SITE WEB DE L'A.J.E.C. : <http://ajec-echecs.org>

## A TOUS LES PARTICIPANTS DU TOURNOI DE LA REGENCE

Carlos GARCIA - Mathias GUIDONI

**L**e tournoi de la Régence dont je suis, en accord avec Mathias Guidoni, le "concepteur" présente la particularité d'être payant ou pour mieux dire est à péage ; en effet, avant que d'emprunter la voie royale de la combinaison il faut s'acquitter d'un droit d'entrée, droit d'entrée qui sera exclusivement reversé (compte tenu des inscriptions) aux meilleures parties des préliminaires et du second tour.

**M**ais la question qui se pose est : selon quels critères les parties en question seront-elles choisies ? Compte tenu du fait que les participants sont, peu ou prou de force à peu près équivalente, les critères retenus seront les qualités offensives mais aussi les qualités défensives. (On a tendance à oublier que le fait ou événement combinatoire s'applique tant à l'assaut qu'à la défense).

**L'**aspect spectaculaire à condition qu'il soit justifié est de ce côté là primordial. Une fois ces éléments recueillis ce qui n'est pas une mince affaire compte tenu de la subjectivité inévitable, il ne restera plus qu'à attribuer et à récompenser "financièrement" le joueur. Les cris et protestations me paraissent à la fois inévitables et incontournables ils ne seront pas pour autant des motifs d'inaction.

**L**es RESPONSABILITES seront prises dans le maximum d'objectivité. La décision, qui sera MUREMENT REFLECHIE, une fois prise sera sans appel ceci pour éviter l'asphyxie et la paralysie qui ne manqueront pas de survenir de la part de "certains" joueurs s'estimant, à tort ou à raison, lésés et qui ne manqueront pas, alors, de produire de "sources autorisées" différentes analyses démontrant que leurs parties ont été "injustement" écartées. L'erreur, au moins de bonne foi, est humaine et nous avouons Mathias et moi même, que nous n'avons aucune accointance avec qui que ce soit, que notre but est de "pousser au plaisir" (si l'on veut bien nous passer l'expression) sans s'embarrasser de ce qui est contre ce principe à savoir de "trop longues analyses livresques et squelettiques".

**A** vous donc de bien jouer !

## SOMMAIRE DU CDE N°540

\*\*\*\*\*

Ce mois-ci, dans le cadre de la variante d'échanges, le GMI Fide Manuel Apicella nous fait l'honneur d'une interview.

\*\*\*\*\*

Une nouvelle rubrique "ajécistement vôtre" voit le jour. Gilles Hervet vous informe en bref de l'activité de notre association.

\*\*\*\*\*

Les résultats nationaux, tournois à 5, coupe et championnat de France.

\*\*\*\*\*

Voici le premier des cinq volets de "la méthode pour l'étude et l'analyse des finales" du GMI Fide Andreï Sokolov. Philippe Chopin, grâce à ses contacts privilégiés avec l'ex n°3 mondial nous permet d'accéder aux méthodes rigoureuses de préparations et d'analyses de l'école russe.

\*\*\*\*\*

Les résultats internationaux. Les annonces des prochaines rencontres internationales.

\*\*\*\*\*

Encore un bel article théorique proposé par Jean-Marc Yvinec et Gilles Hervet. Nos deux compères, travailleurs infatigables, vous propose une analyse complète "garantie maison" du fameux Gambit Cochrane.

\*\*\*\*\*

La partie internationale du mois est une Scandinave dans laquelle les Noirs démontrent la belle vitalité de cette défense bien souvent mésestimée.

\*\*\*\*\*

On découvre des trésors dans les brocantes ! Jean-Marc a déniché un livre ancien nous dévoilant les précieux conseils de Philidor. En plus de deux siècles, la vision du jeu n'a pas tellement évolué. Les principes d'hier sont ceux d'aujourd'hui. Ce grand théoricien avait une compréhension des échecs énorme et il n'est pas étonnant que des générations de joueurs se soient référées constamment à ce génie et à ses idées.

\*\*\*\*\*

Les solutions aux problèmes du n°539 et enfin, notre GMI Michel Lecroq vous propose de nouvelles études.

\*\*\*\*\*

Bonne lecture à tous !

# LA VARIANTE D'ÉCHANGES

MANUEL APICELLA

**I**nutile de présenter le GMI FIDE Manuel Apicella qui exerce ses talents pour le compte du club de Clichy dans le Championnat de France, et qui a terminé 4<sup>ème</sup> du Championnat de France l'été dernier. Après un bref passage à l'AJEC il y a une dizaine d'années, Manuel s'est réinscrit l'année dernière et participe actuellement aux préliminaires des XV<sup>èmes</sup> Olympiades avec déjà deux victoires et une nulle à son actif. Lorsque j'ai lancé la campagne de promotion du 3<sup>ème</sup> CFDC Trophée Michel Roos, j'ai été surpris et heureux que Manuel me contacte pour prendre quelques renseignements afin d'essayer de convaincre le club de Clichy. Même si au final Clichy n'a pu engager une équipe dans cette épreuve, le premier et unique GMI FIDE à avoir été membre de l'AJEC, m'a donné rendez-vous pour la variante d'échanges. Son analyse sur le monde du Jeu Par Correspondance, sa connaissance du milieu échiquéen et sa vision avant-gardiste sur l'essor des échecs et de l'Internet vont vous passionner.



**Gilles Hervet** : Bonjour Manuel, peux tu nous dire ce qui t'a amené au Jeu Par Correspondance il y a une dizaine d'années, et ce qui a motivé ton retour il y a un an ?

**Manuel Apicella** : C'était une envie de découvrir le jeu d'échecs autrement, par l'intermédiaire d'analyses poussées. Je me suis vite rendu compte qu'effectivement le jeu par correspondance est très différent de celui à la pendule.

Le problème de la correspondance était que dans les matchs internationaux, les lettres mettaient des semaines à arriver. Je me souviens d'une partie contre un joueur russe, nous n'avions pas joué 10 coups en un an et demi, la partie ne s'est jamais terminée.

Mon retour à la correspondance a été motivé par l'Internet et les parties par e-mail, qui sont des moyens rapides et efficaces pour échanger des informations.

**GH** : Beaucoup de joueurs venant à l'AJEC disent que l'une des raisons majeures pour laquelle ils se mettent au JPC, c'est pour parfaire leurs connaissances et travailler leur fond de jeu. Pour un joueur professionnel de ton niveau qui a déjà une forte compréhension du jeu sur l'échiquier, qu'est-ce que la correspondance peut apporter de plus ?

**MA** : La correspondance nous permet d'analyser encore plus loin, ce qui est impossible à la pendule où nous devons nous arrêter et donner une évaluation approximative des positions dans les analyses. On ne peut pas prétendre améliorer son fond de jeu grâce à la correspondance qui est justement faite de compréhension et d'évaluation des positions. Par contre, on peut travailler ses méthodes d'analyse et découvrir de nouvelles positions, ce qui peut être un atout même dans le jeu à la pendule.

**GH** : Pourquoi avoir choisi l'AJEC, alors que l'on voit parallèlement se développer un peu partout des sites de jeu en direct ou en différé, et même des sites comme chessfriend.com qui se tourne vers le professionnalisme et qui attire quelques GMI et MI FIDE? Est-ce parce que l'AJEC jouit à tes yeux d'une certaine légitimité, est-ce dû à sa structure beaucoup plus stable qui offre de meilleurs services ou y a t il d'autres raisons ?

**MA** : Franchement, je n'ai pas pensé à cela. Je voulais juste redécouvrir par l'intermédiaire d'Internet la correspondance qui m'avait passionné il y a dix ans. Je voulais aussi avoir des adversaires de bon niveau, ce que je n'étais pas sûr de trouver dans les sites Internet de jeu en différé.



**GH :** A cet égard, comment vois-tu évoluer le Jeu par Correspondance dans un proche avenir ? Les structures actuelles sont-elles amenées à disparaître ou à se restructurer ? Y aurait-il des serveurs par dizaines ou au contraire faut-il fédérer tout cela ? Personnellement, j'ai l'impression que l'on revit en accéléré ce que le Jeu sur l'Echiquier a connu il y a une quinzaine d'années avec les différentes scissions qui avaient vu le jour dont les célèbre feu PCA (Professional Chess Association) et GMA (si ma mémoire est bonne).

**MA :** Je n'ai pas connaissance de ce qu'il se passe exactement dans l'univers de la correspondance. Je ne connais pas ses structures exactes. Il est certain d'après moi qu'il y aura de plus en plus de sites Internet dédiés au jeu en différé, car c'est un moyen plus rapide de jouer par correspondance et donc plus facile d'accès. A l'instar du jeu à la pendule dont les cadences sont de plus en plus rapides.

**GH :** A court terme, quels sont tes objectifs dans le Jeu par Correspondance ? Peut-on espérer te voir disputer le championnat de France par exemple dans lequel tu serais sélectionné d'office très vraisemblablement ?

**MA :** Je n'ai aucun objectif dans le jeu par correspondance. Mon seul but est de jouer des parties intéressantes et d'avoir des positions complexes à analyser. Pourquoi ne pas jouer le championnat de France effectivement, cela pourrait être une expérience enrichissante.

**GH :** As-tu déjà eu l'occasion de parler du Jeu par Correspondance avec des collègues ? Y a-t-il un réel potentiel de ce côté pour espérer voir un jour encore plus de forts joueurs venir "pianoter" et faire leurs gammes sur Internet ?

**MA :** Il y a peu de chance que la correspondance intéresse les joueurs professionnels, pour la simple raison qu'il n'y a pas de prix (ou si peu). Cela demande un travail important et l'on n'est pas forcément payé de retour. Malgré tout, je ne serais pas surpris que certains professionnels jouent quelques parties "en différé" sur Internet.

**GH :** Je transpose dans un milieu de jeu bien connu des ajécistes. Connais tu notre site web et notre revue " Le Courrier des Echecs " ?

**MA :** Je connais le site de l'Ajec, que je visite de temps en temps. Je suis intéressé par les parties du championnat du monde de Michel Lecroq, le niveau est bon même si le style de jeu est assez différent de celui à la pendule. Il est amusant de remarquer que les joueurs n'hésitent pas à rentrer dans des complications peu claires et sans raisons apparentes.

**GH :** C'est effectivement un des charmes de la Correspondance, il y a plus de jeu sans compromission je trouve, peut-être une sorte d'inhibition de toute forme de retenue que l'on ne trouve pas à la pendule. Tu as reçu un exemplaire de notre revue associative, "Le Courrier des Echecs". Comment as-tu trouvé cette revue faite par des bénévoles ? Et pourquoi n'as-tu pas pris l'option par abonnement ?

**MA :** Le "Courrier des Echecs" est une excellente revue pour les joueurs de niveau moyen. Il ne m'apporte hélas pas d'idées nouvelles, même s'il est agréable à feuilleter.

**GH :** Depuis trois ans, l'AJEC organise un Championnat de France des Clubs par Correspondance (désormais Trophée Michel Roos), penses-tu que c'est un bon moyen de promouvoir le Jeu par Correspondance dans les clubs ?

**MA :** C'est une bonne idée que d'associer les clubs d'échecs avec la correspondance. Cela devrait permettre de faire connaître un petit peu cet aspect du jeu. Il faut bien se rendre compte que jouer par correspondance nécessite une motivation très différente du jeu à la pendule. Les coups ne viennent qu'au goutte à goutte, et il faut avoir la patience d'attendre. La partie ne se finira que l'année d'après !

Les joueurs de club viennent le plus souvent pour faire des blitz, ou des parties rapides, pas pour jouer un seul coup.

**GH** : Et a-t-on des chances de voir Clichy l'année prochaine, et qui sait défier le NAO-CC pour le plus grand bonheur des Internautes ?

**MA** : J'ai demandé cette année à mes élèves de Clichy s'ils étaient intéressés pour jouer. Certains l'étaient, mais je n'ai pas ressenti assez de motivation et de conviction. Nous aurions pu engager une équipe, mais elle n'aurait peut-être pas tenu toute l'année.

**GH** : Dernière question Manuel, si tu avais une suggestion à faire aux dirigeants de l'AJEC en matière de promotion du Jeu par Correspondance, laquelle serait-ce ? Est-ce que des tournois à cadence plus rapides sur un serveur par exemple, serait un produit attractif à ton avis ?

**MA** : Cela peut être une bonne idée. Le problème principal de la correspondance est la longueur des parties. Le deuxième problème est l'accès aux ordinateurs, qui dérange beaucoup de gens, ils ont l'impression de jouer contre un ordinateur, et contre cela on ne peut hélas pas faire grand chose.

**GH** : Merci à toi Manuel d'avoir répondu à mes questions. Aurais-tu en prime une petite partie ( par correspondance si tu as) rapidement annotée pour nos lecteurs ? Et bonne chance dans toutes entreprises échiquiennes !

Ajécistement vôtre...



**WC-13/P-E/02 - 2002  
DEFENSE PIRC - B08**

Manfred WOCHNIK (GER) (2135) -  
Manuel APICELLA (FRA) (2320)

1.d4 ♖f6 2.♗f3 g6 3.♙f4 ♙g7  
4.♗c3 d6

4...d5 est possible aussi.

5.e4 c6

5...0-0 6.e5

6.♙d2 b5 7.♙d3 ♙g4

Profitant que le Fou ne soit pas en e2, on va affaiblir un peu le centre blanc.

8.♙e3 ♙xf3

Sinon le Cavalier aurait pu s'enfuir au prochain coup !

9.gxf3 ♗bd7 10.♞g1

10.0-0-0 ♗b6 (10...♙a5 11.♙b1 ♗b6)

10...0-0 11.f4

11.♙h6 e5 ; 11.0-0-0 ♙a5 12.♙b1 b4  
13.♗e2 c5

11...e5 12.fxe5 dxe5 13.0-0-0 ♙a5  
14.♙b1 ♞fe8 15.f3 ♞ad8

Enfinement, le centre blanc à l'apparence fort, se révèle très faible et sous l'emprise des forces noires. 15...a6 ; 15...exd4  
16.♙xd4 b4 17.♗e2 c5 18.♙xf6 ♗xf6

16.♙g2?

16.♙f2 exd4 17.♙xd4 b4 18.♗e2 c5  
19.♞g5 h6 20.♙xf6 ♙xf6 21.♞d5 ♙xb2  
22.♙xb2 ♗b6 23.♞xd8 ♞xd8 avec une  
attaque noire.

16.♗e2 était le mieux 16...♙xd2 17.♞xd2  
exd4 (17...a6 18.♞gd1) 18.♗xd4 ♗e5  
19.♙e2 a6 20.♞gd1

16...exd4 17.♙xd4 b4 18.♗e2 c5  
19.♙e3

19.♙xf6 ♙xf6 20.♗c1 (20.f4 ♙xb2!  
21.♙xb2 ♗b6 l'attaque noire est très  
forte) 20...♙xb2 21.♙xb2 ♗b6.

19...♗d5! 20.♙g5

20.exd5 ♞xe3 avec un avantage noir.  
20.♙c1 ♗c3+ 21.bxc3 bxc3 22.♙c4 ♗e5  
23.♙b3 c4 24.f4 cxb3 25.axb3 ♗c4

26.e5 ♖d2+ 27.♗xd2 cxd2 28.♚e4 ♜e6  
avec une attaque gagnante.

20.♗d2 ♖c3+ 21.♗xc3 bxc3

20...♗c3+!

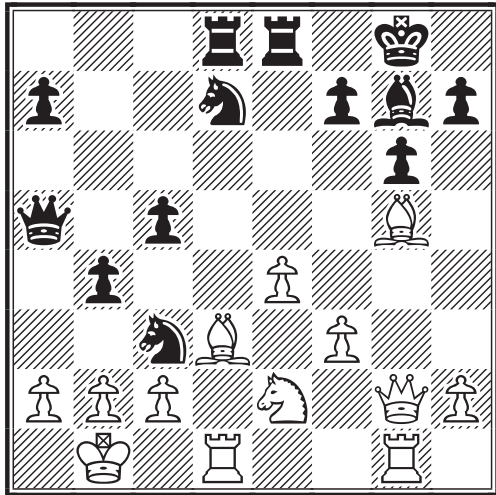

21.bxc3

21.♗xc3 bxc3 22.♗c4 ♚b4 23.b3 ♗b6  
24.♜xd8 ♜xd8 25.♚f1 (25.♗e2 ♜d2)

25...♜d4 gagne.

21...bxc3 22.♚a1 ♜b8 23.♜b1 ♗e5  
24.♚g3

24.♗f4 c4 25.♗e2 ♚a3

24...♜b2 25.♜xb2 cxb2+ 26.♚b1 c4  
27.f4 cxd3 28.cxd3 ♗c6 29.d4 ♗b4  
30.♚b3

30.♗c3 ♗xd4

30...♜xe4 31.♜g2 ♜e3 32.♚c4 ♚f5+  
33.♚xb2 ♗d3+

33...♚e4 34.♚c8+ ♗f8 35.♗h6 ♜xe2+  
36.♜xe2 ♚xe2+

34.♚a1 ♚e4 35.♚c8+ ♗f8 36.f5

36.♗h6 ♚xd4+

36...♜xe2 37.♜xe2 ♚h1+ 0-1

37...♚h1+ 38.♗c1 ♗xc1

Manuel Apicella



## AJECISTEMENT VÔTRE

### GILLES HERVET

Comme annoncé lors du dernier numéro, une nouvelle rubrique voit le jour. Alimentée par les dernières informations concernant notre association, "ajécistement vôtre" permettra à ceux d'entre vous qui ne disposent pas d'un accès internet de se tenir informés des décisions des dirigeants, des projets en cours etc. Les petites annonces de nos lecteurs sont également les bienvenues...

L'AJEC s'apprête peut-être à mettre les pendules à l'heure comme nous l'écrivions dans le CDE de mai 2003. Nous allons effectivement étudier avec la FFE, dans les semaines à venir, la possibilité de **créer un petit club d'échecs** qui nous permettrait de nous exprimer sur l'échiquier bien sûr, mais aussi et surtout à des fins de promotion. Dans un premier temps, on envisagerait de ne disputer que quelques rencontres dans l'année sur 4 échiquiers pour jouer les deux coupes nationales et un critérium en Ile de France. Si l'expérience vous tente pour la saison 2004/2005, contactez nous. Pour l'heure, MM. Bouverot, Hervet, Lebled, Meslage, Catois et Ruiz-Vidal se sont montrés intéressés, mais un ou deux renforts supplémentaires ne seraient pas superflus. Si l'expérience est concluante, ceci pourrait s'étendre à d'autres régions !

Enfin, comme l'AJEC est au service des joueurs, nous allons également regarder si l'AJEC serait autorisée à délivrer des licences FFE aux joueurs isolés, ne jouant pas en club, ce qui leur permettrait de disputer des tournois individuels à frais réduits (pas de cotisation au club). Ce dossier est à suivre...Réponse dans quelques mois...

### **Une Commission de Promotion**

présidée par Michel Bruneau vient de se créer. Elle aura pour but dans un premier temps de trouver des idées, de débattre sur des thèmes afin de promouvoir le JPC et l'AJEC, puis dans un second temps de les mettre en application. Le but visé est bien celui de stabiliser nos effectifs et sensibiliser de nouveaux joueurs aux charmes de la correspondance. Tout ce qui est du domaine du réalisable sera étudié et les ajécistes sont également invités à soumettre leurs idées... Ceci est l'affaire de tous ! Les premiers résultats de ces réflexions seront présentés au cours de la prochaine AG.

### **Félicitations à Roland CRITON**

qui devient champion des Yvelines Vétérans (à la pendule bien sûr) avec le score de 4,5/7. Petit clin d'oeil à Roland que j'ai croisé à Mantes il y a plus de dix ans.

### **Patrice Belluire**

**8, impasse Hyacinthe Rigaud  
66140 Canet en Roussillon**

recherche cartes postales françaises ou étrangères ayant des illustrations sur les échecs et ayant circulé et servi à disputer des parties par correspondance...

### **Taille des effectifs**

Malheureusement, la nouvelle est amère avec une baisse significative cette année dont la principale raison invoquée par les adhérents partants est le manque de disponibilité pour poursuivre cette forme de jeu et des centres d'intérêts qui se sont déplacés ailleurs. D'autres raisons ont également été mentionnées (présence des ordinateurs et lassitude) mais jamais la gestion de l'AJEC et des tournois n'a été remise en cause hormis un ou deux cas isolés. Nous y reviendrons plus longuement avec la commission promotion.

Pour l'heure nous sommes 466 à ce jour (début mars), contre 517 en mars 2003, 553 en mars 2002 et 600 en mars 2001.

**L'AJEC s'est dotée d'un fichier** qui contient toutes les adresses Internet connues (site web et e-mail) des clubs d'échecs français ; soit près de 600 adresses collectées à partir du site de la FFE essentiellement. Les joueurs isolés ou d'autres joueurs qui souhaiteraient avoir des renseignements ou même fournir de nouvelles adresses peuvent contacter le Secrétaire. L'AJEC est et doit rester au service de tous.

Il a également été constaté que bon nombre de Présidents ou responsables de club sont membres de l'AJEC... petits cachotiers ! Nous ne manquerons pas de vous contacter très prochainement pour inscrire votre club au CFDC Trophée Michel Roos, c'est presque un devoir si vous attachez une certaine importance au JPC et à l'AJEC... et c'est aussi une forme de promotion que nous recherchons !

Nous avons appris le mois dernier le **décès de J-C Loubatière**, Président de la Fédération Française des Echecs.

Cette nouvelle a attristé la communauté des Echecs en France.

Depuis près de deux ans, l'AJEC s'était rapprochée de la FFE afin de mettre en place des partenariats entre le jeu sur l'échiquier et le jeu par correspondance.

J'avais alors trouvé en la personne du Président Loubatière quelqu'un de disponible, à l'écoute des autres et empreint d'une grande humanité. Il avait manifesté son intérêt pour les projets que nous envisagions et était prêt à nous aider autant que de besoin.

L'AJEC tient à s'associer à la douleur de ses proches et de ses collaborateurs, en leur présentant ses sincères condoléances.

# RESULTATS NATIONAUX

\*\*\*\*\*

## TOURNOIS À CINQ JOUEURS

### NOUVEAUX TOURNOIS

5237 : postal, DT : M. Guidoni, moy Elo : 2202  
Y. Jovino, J.P. Mailfert, P. Soulas, G. Schurra, R. De Winne

5238 : e-mail, DT : P. Le Bled, moy Elo : 2132  
F. Lorin, M. Wambergue, X. Pichelin, G. Chastanet, L. Armand

5239 : postal, DT : J-M. Werbrouck, moy Elo : 1723  
J.P. Beilloeil, B. Godinot, S. Bernadet, S. Macé, C. Laigle

5240 : postal, DT : M. Guidoni, moy Elo : 1936  
J-M Werbrouck, J. Simonet, P. Gounet, B. Mallet, J-M Depasse

5241 : e-mail, DT : J-M. Werbrouck, moy Elo : 2010  
J-M. Depasse, F. Savouret, M. Wambergue, D. Lallemand, J. Flecher

5244 : e-mail, DT : J-M. Werbrouck, moy Elo : 1767  
P. Speisser, D. Gaie, E. Pierson, S. Fombonne, M. Putman

### RESULTATS

		☐ 5173 - Moy 2199	1	2	3	4	5	Pts	SB
DT: J-M Werbrouck	1	Roger, R. 2198	☐	1-½	1-0	½-1	1-1	6	20
	2	Brunson, M. 2200	0-½	☐	½-½	1-1	½-½	4,5	16
	3	Bouton, C. 2172	0-1	½-½	☐	½-0	1-½	4	15,25
	4	Trupenaux, J. 2202	½-0	0-0	½-1	☐	½-1	3,5	12
	5	Borzakian, M. 2145	0-0	½-½	0-½	½-0	☐	2	8,25

		☒ 5178 - Moy 2231	1	2	3	4	5	Pts	SB
DT: M. Guidoni	1	Nguyen-Legros A. 2278	☐	½-1	1-0	1-1	1-1	6,5	19,75
	2	Mailfert, J.P. 2152	½-0	☐	1-1	1-1	1-1	6,5	17,75
	3	Mouin, S. 2248	0-1	0-0	☐	1-1	1-½	4,5	11
	4	Cloupentier, D. 2187	0-0	0-0	0-0	☐	½-1	1,5	1,5
	5	Vincent, B. 2290	0-0	0-0	0-½	½-0	☐	1	3

		☐ 5179 - Moy 1861	1	2	3	4	5	Pts	SB
DT: J-M Werbrouck	1	Merguy, S. 1850	☐	1-1	1-1	1-1	1-1	8	18
	2	Bouquet, C. 1850	0-0	☐	1-1	1-1	1-1	6	6
	3	Dejonckheere, D. 1906	0-0	0-0	☐	½-0	1-1	2,5	0,25
	4	Becker, J. 1850	0-0	0-0	½-0	☐	0-0	0,5	1,25
	5	Grandon, T. 1850	0-0	0-0	0-0	0-0	☐	0	0

Pierre Le Bled  
Directeur des T5

# RESULTATS NATIONAUX

## 68<sup>ème</sup> CHAMPIONNAT DE FRANCE - 2003

Voici la grille finale de la 68<sup>ème</sup> édition du Championnat de France. Encore toutes nos félicitations au brillant vainqueur, Robert Serradimigni !! Bravo à tous les participants pour leur bon esprit et pour la qualité de leurs parties. Toutes les parties sont téléchargeables sur le site de l'AJEC..

N°	Nom	Elb	1	2	3	4	5	6	7	8	9	10	11	12	Pts	SB
1	SERRADIMIGNI Robert	2354	½	½	1	½	½	1	1	½	1	½	1	8		
2	SAGE François	2411	½	1	½	1	½	½	1	½	½	½	½	7	38,5	
3	BARRÉ Jean-Marie	2365	½	0	½	½	1	½	½	1	½	1	1	7	34,5	
4	BERNARD Claude	2370	0	½	½	½	½	½	1	1	½	½	½	6	30,75	
5	WAGNER Bruno	2329	½	0	½	½	½	½	½	½	½	1	1	6	30	
6	DIEU Bruno	2322	½	½	0	½	½	½	1	½	½	½	½	5,5	29,5	
7	MATISSON Jean-Marie	2268	0	½	½	½	½	0	½	½	½	½	1	5,5	27,5	
8	GORGE Eric	2339	0	0	½	0	½	½	0	½	1	1	1	5		
9	THIMOIGNIER Dominique	2401	½	½	0	0	½	½	½	0	½	½	½	4,5	24	
10	FISTER Bernard	2332	0	½	½	½	½	½	½	0	0	½	1	4,5	23,5	
11	LE HLED Pierre	2207	½	½	0	½	0	½	½	0	½	½	½	4		
12	BIAUX Alain	2142	0	½	0	½	0	½	0	½	½	0	½	3		



## 69<sup>ème</sup> CHAMPIONNAT DE FRANCE - 2004

### RESULTATS

Les derniers résultats enregistrés témoignent de la grande combativité des joueurs !

- 38. Thimognier - Tombette.....0,5 - 0,5
- 39. Wagner - Lacoste.....0 - 1
- 40. Baudoin - Lacoste.....0 - 1
- 41. Bernard - Chopin.....0 - 1
- 42. Hanen - Baudoin.....1 - 0
- 43. Barré - Baudoin.....1 - 0
- 44. De Saint-Germain - Tombette.....0 - 1

- 5. B. Wagner (3).....3,5
- 6. J-M. Barré (6).....3,5
- 7. C. Bernard (7).....3
- 8. J-F. Baudoin (1).....3
- 9. J-M. Matisson (8).....2,5
- 10. D. Thimognier (7).....2,5
- 11. B. Hanen (8).....2
- 12. B. Dieu (9).....1,5
- 13. G. De Saint-Germain (6).....1,5

( ) nombre de parties restantes.

### CLASSEMENT PROVISOIRE

- 1. P. Chopin (2).....7
- 2. F. Sage (3).....5,5
- 3. P. Tombette (1).....4,5
- 4. F. Lacoste (7).....4



# RESULTATS NATIONAUX

## COUPE DE FRANCE

### NOUVEAUX TOURNOIS

#### 1<sup>er</sup> TOUR - 04/1T

01. Bruno Mallet - Frédéric Savouret
02. Olivier Vasseur - Alfred Weber
03. Otto Neubauer - Alfred Weber
05. Sylvie Roynet - Corinne Laigle
06. Marc Doudon - Bernard Godinot
07. Jean-Jacques Cassel - Patrick Mayer
08. Fabrice Hossein - Fabrice Detanoy

#### 2<sup>ème</sup> TOUR - 04/2T

01. Yves-Marie Réant - Claude Bouquet
02. Christine Didillon - C.Almarza-Mato
03. Jean Kerdraon - Michaël Clair
04. Jean Kerdraon - Frédéric Célérier
05. Alain Didillon - Stéphane Gambini
06. Xavier Pichelin - Louis Leclerc
07. Joseph Flecher - Frédéric Raimbault
08. Jean-Marie Grillon - Joseph Flecher
09. Pierre Giraudet - Francis Vautrin
10. Georges Gamant - Loïc Lebrun
11. Jean-Alfred Bedel - René De Winne
12. Denis Charpentier - C.Almarza-Mato
13. Jean Audoubert - Bernard Heim
14. Paul Gambini - Laurent Nouveau

#### 3<sup>ème</sup> TOUR - 03/3T

18. Nadège Morelle - Paul Laurent

#### 04/3T

01. Laurent Soulages - Fabrice Lorin
02. Yves Jovino - Jean-Louis Ricard
03. Jean-Louis Ricard - Claude Bouquet
04. Louis Leclerc - Sylvie Roynet
05. Sylvie Roynet - Pierre Giraudet
06. Pierre Giraudet - William Saville
07. Jean-Alfred Bedel - Alain Didillon
08. Serge Mergny - Claude Bouquet
09. Jean Meslage - Stéphane Parisot
10. Roger Santini - Yves Feldis

#### 4<sup>ème</sup> TOUR - 04/4T

01. Christophe Jaulneau - Philippe Rouzaud
02. Cyrille Augereau - Pascal Lesecq

#### QUART DE FINALE - 04/Q

01. Edmond Schrader - Francis Alozy

#### DEMI-FINALE - 04/D

01. Joseph Santini- Luc Burnet

### RESULTATS

#### 1<sup>er</sup> TOUR - 03/1T

01. B. Heim - F. Célérier.....2-0
02. F. Célérier - B. Amiset.....2-0
03. J. Kerdraon - F. Célérier.....2-0
10. F. Célérier - R. Eliot.....2-0
12. B. Godinot - J. Simonet.....2-0
16. C. Didillon - R.De Winne.....1,5-0,5
17. R. De Winne - C. Garcia.....2-0
18. B. Mallet - L. Nouveau.....2-0
19. R. Noël - P. Gambini.....1-1
22. M. Doudon - B. Godinot.....2-0
23. C. Garcia - F. Blaszczyk.....1-1
24. M. Laffargue - B. Godinot.....2-0

#### 2<sup>ème</sup> TOUR - 02/2T

31. J-N. Feldis - A. Bec.....2-0

#### 03/2T

06. Y. Jovino - X. Blonde.....2-0
08. C. Bouquet - O. Neubauer.....1,5-0,5
14. B. Restout - C. Laurent.....2-0
15. C. Bouquet - P. Krounba.....1,5-0,5
18. J-A. Bedel - M. Prieto.....2-0
19. L. Burnet - P. Gambini.....1-1
23. L. Leclerc - P. Giraudet.....1,5-0,5
24. S. Parisot - L. Bonnal.....1,5-0,5
27. C.Almarza-Mato - G. Gamant.....\*1-1
28. W. Saville - J. Flecher.....2-0

#### 3<sup>ème</sup> TOUR - 02/3T

03. P. Vanoverveld - M. Prieto.....1,5-0,5

#### 03/3T

01. G. Chastanet - S. Parisot.....2-0
02. J-L. Delbos - J-A. Bedel.....2-0
03. P. Lesecq - X. Blonde.....2-0
04. F. Cochet - C. Duvallon.....1,5-0,5
09. C. Augereau - J. Audoubert.....2-0

#### 4<sup>ème</sup> TOUR - 02/4T

06. J-M. Barré - B. Vincent.....2-0

#### 03/4T

06. E. Gorge - J-P. Sonnet.....1,5-0,5

#### QUART DE FINALE - 03/Q

01. L. Burnet - J. Meslage.....1,5-0,5
  02. R. Santini - M. Guidoni.....1,5-0,5
  04. J-P. Bibens - J-P. Sonnet.....1,5-0,5
  05. G. Guidici - G. Gamant.....1,5-0,5
  06. E. Gorge - B. Fister.....1,5-0,5
- \* (2 nulles)

Philippe Pansier

# Méthode pour l'étude et l'analyse des Finales

GMI ANDREÏ SOKOLOV

**V**oici une série d'articles sur la préparation du joueur d'échecs dans l'étude des Finales écrits par le GMI Andreï Sokolov. (publiés avec son aimable autorisation). Tout d'abord, quelques mots sur l'auteur :

Né en 1963, Andreï Sokolov gagne le Championnat de l'Union Soviétique en 1984 et obtient avec l'équipe d'URSS, la médaille d'or aux Olympiades de Thessalonique (1984) et de Dubaï (1986), ainsi qu'au Championnat du Monde par équipe à Lucerne (1985). Après avoir fini 1<sup>er</sup>-3<sup>ème</sup> au tournoi des Candidats à Montpellier (1985), il perd la finale du match des Candidats contre Anatoly Karpov à Linares (1987). En 1987/88, il était 3<sup>ème</sup> au classement mondial derrière Kasparov et Karpov. Actuellement, il vit en France où il est classé à la 7<sup>ème</sup> place (2585 au 1er janvier 2004). Il a terminé 1<sup>er</sup>-3<sup>ème</sup> du Championnat de France 2003 à Aix-les-Bains, remporté par Etienne Bacrot au départage.

Parallèlement à sa carrière de joueur de haut niveau, il est Maître Entraîneur de la Fédération Française des Echecs et à ce titre, il dirige une école d'échecs par correspondance. Sa méthode consiste à apprendre à construire le jeu sur trois principes : connaissance - compréhension - calcul (pour plus de renseignements, voici le lien Internet sur l'école : <http://a.sokolov.free.fr/ecole.html>).

Pour en revenir à notre sujet, cette série d'articles commence avec ce CDE et continuera dans les 4 prochains. A la fin, je proposerai une bibliographie sur les livres d'échecs consacrés aux Finales.

Philippe Chopin



**L'**importance du travail préparatoire dans la carrière d'un joueur d'échecs n'est mise en doute par personne. La préparation se passe soit avec un secondant soit seul avec un livre. Des brigades de secondants sont le privilège des joueurs d'élite. Pour les autres, les livres et bases de données représentent un bon support pour leurs préparatifs.

*Comment travailler avec un livre ?* Cette question est toujours actuelle.

Cet article est une tentative de fournir une méthode de travail. Je prends pour exemple l'étude et l'analyse des finales. Après de nombreuses modifications de la cadence classique de temps : 2h30 pour 40 coups suivis de l'ajournement dans les années 90, les joueurs ont été forcés de faire des corrections à leur système d'ouvertures et même de leur style de jeu pour s'adapter aux nouvelles cadences en vigueur, plus rapides.

La partie des Echecs la plus touchée par ces réformes récentes est bien sûr la finale. L'abolition de l'ajournement et le rétrécissement du temps de réflexion ont changé considérablement la face de cette phase du jeu.

---

## SOMMAIRE

### **Conditions générales d'une préparation**

- ♦ Travail analytique
- ♦ Entraînement pratique



- ♦ Parties d'entraînement

## **Etude des finales**

- ♦ Objectifs
- ♦ Classification des finales
- ♦ Composants d'une finale

## **Progresser avec un livre**

- ♦ Théorie des finales
- ♦ Commentaires de grands joueurs
- ♦ Exercices
- ♦ Faire ses analyses

## **Conclusion**

Avant d'entamer le thème principal de mon travail, je voudrais vous parler des conditions générales de travail pour les joueurs d'échecs de tout âge. Celles-ci, évidemment, peuvent être différentes chez les joueurs à cause de divers facteurs : forme physique, niveau des joueurs, situation concrète... etc., mais en général elles sont d'une grande res-



## 1ère partie

# La préparation d'un joueur d'échecs

semblance.

## Conditions générales d'une préparation

Je divise tous les stages de préparation en trois catégories :

- ♦ travail analytique
- ♦ entraînement pratique avec le travail sur une position similaire à celle d'une partie réelle
- ♦ parties d'entraînement

### I. Travail analytique

Les recherches de nouvelles idées dans les ouvertures et la conception de vos plans en milieu du jeu, ainsi que votre maîtrise des finales dépendent de vos travaux analytiques. Pour que votre travail donne de meilleurs résultats, il vous faut respecter en quelque sorte un code de travail professionnel.

Le temps optimal d'un cours est de 6 à 8 heures par jour pour les adultes et de 3 à 5 heures pour les enfants. Ces séances sont d'une heure et demi (d'une heure pour les enfants) séparées par des pauses d'un quart d'heure.

### Le plan du travail

- ♦ déterminer l'objet du travail (variante ou position)
- ♦ découvrir des idées principales (parties jouées, analyses)
- ♦ monter des idées sur une base concrète (calcul, l'arbre des variantes)
- ♦ noter toutes les analyses

Vérification et révision : il est conseillé de revenir sur vos variantes et vos analyses pour les vérifier et les approfondir dans les jours qui suivent.

Aide d'un autre joueur : Le travail analytique produit un meilleur effet si vous disposez d'un partenaire, au moins pour la révision du travail accompli.

Les travaux analytiques demandent une période d'affinité. Ne faites pas ce genre de préparation juste avant un tournoi pour vous en servir immédiatement. Des petites erreurs

surgissent toujours et entraînent des conséquences imprévisibles.

## **II. Entraînement pratique**

A la différence du travail purement analytique, ces entraînements ont pour but de se préparer pour les parties difficiles et longues. Ils peuvent être composés d'une analyse et, ce qui est obligatoire, de toute sorte d'exercices.

La durée de ces entraînements est égale à la durée des parties en vue. Il vaut mieux imiter la cadence du prochain tournoi, et ce qui est aussi important l'ambiance de la future compétition. Un peu de bruit vous fait d'une chambre calme une salle d'open.

Les exercices se font avec les pendules. Cela permet de limiter le temps de réflexion et créer une situation tendue. Si vous mettez les exercices à la fin du cours, vous pourrez imiter la sixième ou la huitième heure du jeu en état de fatigue.

La sélection des exercices est individuelle. Il vaut mieux choisir des positions à résoudre qui visent vos faiblesses. Le travail des situations, où vous ne vous sentez pas bien à l'aise, vous aidera pour les éliminer.

N'abusez pas avec des positions tactiques. Souvent faciles à résoudre, en grande quantité, elles vous font perdre du temps sans vous être utiles dans votre préparation. Il vous faut trouver un équilibre entre des positions tactiques, stratégiques et techniques, afin d'obtenir de meilleurs résultats et de vous mettre en bonne forme sportive.

## **III. Parties d'entraînement**

A la veille du tournoi, les parties d'entraînement sont un formidable moyen de réviser vos variantes, aussi que de réchauffement et de mise en forme. Elles servent à tester des variantes préparées et des positions type pour éviter des erreurs possibles dans les analyses.

La cadence doit être identique à celle de la compétition en vue.

Le début des parties peut être modifié en fonction du règlement de la compétition et même du décalage horaire avec le pays où cette compétition se déroulera.

Les ouvertures sont sélectionnées selon vos adversaires. Dans la préparation pour un match avec un seul adversaire vous pouvez avoir une bonne expérience même dans des ouvertures que vous allez jouer la première fois.

Les parties d'entraînement entre Botvinnik et son secondant Ragozin nous donnent un bon exemple de cette formule de travail, ainsi que la richesse d'une longue coopération

### **Partie d'entraînement - Moscou 1941**

**DEFENSE FRANÇAISE - C09**

**RAGOZIN - BOTVINNIK**

1.e4 e6 2.d4 d5 3.♘d2 c5 4.♗gf3  
♗c6 5.exd5 exd5 6.♙b5 cxd4 7.0-0  
♙d6 8.♗b3 ♗ge7 9.♗bxd4 h6  
10.♙e3 0-0 11.♚d2 ♙g4 12.♙e2  
♞c8 13.♞ad1 ♙b8 14.h3 ♙h5  
15.♗xc6 bxc6 16.g4 ♙g6 17.♙a6  
♚d6 18.♞fe1 ♙e4 19.♚e2 ♗g6  
20.♚f1 ♞ce8 21.♗g1 f5 22.gxf5  
♗h4 23.♚g4 ♗xf5 24.f3 0-1

L'idée 6...cxd4 approuvée dans une partie d'entraînement fut mise à jour pour le championnat de l'URSS 1943/44.

Parfois les idées préparées et révisées dans les parties d'entraînement attendent des années, mais un jour elles payent bien.

### **Moscou 1943**

**DEFENSE FRANÇAISE - C09**

**AVERBACH - BOTVINNIK**

1.e4 e6 2.d4 d5 3.♘d2 c5 4.exd5  
exd5 5.♙b5+ ♗c6 6.♗gf3 cxd4  
7.♗xd4 ♚e7+ 8.♚e2 ♚xe2+  
9.♚xe2 ♙d7 10.♗2f3 a6 11.♙d3  
♙d6 12.♗f5 ♙xf5 13.♙xf5 ♗ge7  
14.♙d3 ♗b4 15.c3 ♗xd3 16.♚xd3  
♚d7 17.♙g5 f6 18.♙e3 ♞ac8  
19.♞ad1 ♞he8 20.g3 ♞c4 21.♗d4  
♙e5 22.♗c2 ♞ec8 23.♚e2 a5  
24.♞d3 b5 25.a3 ♙d6 26.♙d4 ♞4c6  
27.♞hd1 ♞b8 28.♞3d2 b4 29.axb4  
axb4 30.cxb4 ♙xb4 31.♗xb4 ♞xb4  
32.♞a1 ♞b7 33.♞a5 ♚d6 34.♙e3  
♞c4 35.♚d1 g5 36.♚e2 ♚e6 37.♞c5  
♞xc5 38.♙xc5 ♗c6 39.b4 d4  
40.♙xd4 ♗xb4 1/2-1/2

# RESULTATS TOURNOIS INTERNATIONAUX

## INDIVIDUELS

### DENIS ROZIER

#### RESULTATS DEFINITIFS

12ème Coupe Mondiale ICCF, Préliminaires (World Cup XII, Prel.), section 16 postale (moyenne Elo = 2135) :

1. Andrea Agomeri (ITA, 2000 par défaut) 9, qualifié pour les ½ finales, 2. K. Funke (GER) 8½, 3 / 4. A.V. Lisyutin (RUS), J. Nielsen (DEN) 7½, 5. W. Sauermann (GER) 5½, 6. B. Novák (CZE) 4½, 7/8. S. Warnest (GER), M. Rubinstein (ARG) 4, 9. C. Almarza Mato (ESP) 2½, 10. C. Cardozo (URU) 2, **11. Philippe Lemaire (FRA, 1634) 0.**

Victoire d'un novice au j.e.p.c. et pas de chance pour le plus fort Elo du groupe, l'Allemand Funke (2431, +7=3).

12ème Coupe Mondiale ICCF, Préliminaires (World Cup XII, Prel.), section 05 postale (moyenne Elo = 2129) :

1. Jörg Dammann (GER, 2000 par défaut) 9½, qualifié pour les ½ finales, 2. M. Hladecek (CZE) 7, **3. Luc Devocelle (FRA, 2370, +5-2=3) 6½**, 4 / 5. T. Mirbach (GER), D. Altenbernd (GER) 6, 6. H-J. Stieg (GER) 5½, 7. O. Dravnieks (CAN) 4½, 8/9. Y.V. Dzhasmagambetov (RUS), B. Bredenhof (SWE) 3½, 10. J.J.W. Van Gool (NLD) 3, 11. M. Ramos Barroso (ESP) 0.

Encore la victoire impressionnante d'un inconnu !

12ème Coupe Mondiale ICCF, Préliminaires (World Cup XII, Prel.), section 22 postale (moyenne Elo = 2148) :

**1/2. Peter Kruchem (GER, 2414, +8=2), Luc Devocelle (FRA, 2370, +9-1) 9**, qualifiés pour les ½ finales, 3. C. Schakel (USA) 7½, 4. N.A. Zharkov (RUS) 7, 5. N. Seyb (GER) 6½, 6. B. Cederquist (SWE) 4½, 7. J.M. Garcia Sanchez (ESP) 4, 8. P. Halfmann (GER) 1½, 9. M. Volcik (CZE) 1, 10 / 11. K. Aligeorgiou (GRE), U. Heilmann (GER) 0.

Superbe tournoi de Luc Devocelle ! Après son déboire dans la section précédente n° 5, il démontre que l'opiniâtreté est la clé de la réussite dans une compétition de plus en plus dure car de nombreux mercenaires inconnus, mais redoutables, viennent chasser sur les terres du j.e.p.c. L'Allemand Kruchem, plus fort Elo du groupe, ne doit sa qualification qu'en battant le Français. Luc Devocelle est le 4<sup>ème</sup> Français officiellement qualifié pour les demi- finales de cette Coupe Mondiale (avec O. Deville, P. Corde et M. Muneret).

12ème Coupe Mondiale ICCF, Préliminaires (World Cup XII, Prel.), section 37 postale (moyenne Elo = 2188) :

1. Paulo César de Oliveira Tòrtora (BRA, 2000 par défaut) 7½ (+5=5) qualifié pour les ½ finales, 2/3. G. Henrich (GER), F. Hoffmann (GER) 7, 4/5. G. Monaville (BEL, M.I.), S. Quintanilla Remedios (ESP) 6½, 6. P. Tomisek (CZE) 5½, 7/8. J-A. Cornu (SUI), P.E. Ilyin (RUS) 5, **9. Pascal Brisson (FRA, 2086) 3½ (+2=3-5)**, 10. B. Roos (SWE) 1½, 11. N. Mutz (GER) 0.

Un groupe passionnant à plus d'un titre : cosmopolite, relevé et fort disputé, et un Brésilien non - classé ICCF (au début de la compétition, octobre 2000) qui joue comme un vieux briscard du j.e.p.c. laissant les têtes de série s'empêtrer dans de douteux calculs comme par exemple le M.I. belge Monaville (2459, +3=7). Depuis, Tòrtora est bien connu car il est devenu une grosse pointure : plus de 100 parties au compteur et dernier Elo ICCF = 2554 !

# TOURNOIS THEMATIQUES ICCF

## GEORGES GAMANT

### RESULTATS

**7/92/F** - 1. G. Ferlito (ITA) 11; **2. J.O. Leconte (FRA) 9** ; 3. A. Nikolichev (RUS) 7 ;  
4. V.N. Andreev (RUS) 5 ; 5. W. Velker (NED) 4 ; 6./7. A. Ferré Pérez (ESP), J. Soriano  
Cerdo (ESP) 3.

**9/95/F** - 1. J. Simmelsgaard (DEN) 9 ; 2. K. Metelmann (GER) 5½ ; 3. I. Nowak (POL)  
3½ ; **4. J-F. Serrier (FRA) 2½ ; 5. J-M. Grillon (FRA) 2 ; 6. B. Bouyt (FRA) 1½.**

**10/96/F** - **1. C. Deneuille (FRA) 7** ; 2. B.M. Williams (NZL) 6 ; 3. S. Holzner (GER) 4½ ;  
4. H.P. Tödler (GER) 4 ; 5. H.L.J. Hilgerdenaar (NED) 3½ ; 6. S.G. Nikishin (RUS) 1.

**5/00/4** - 1./2. W. van Vugt (NED), W. Wilms (BEL) 8½ ; 3. K. Pinkas (POL) 6 ; 4. H.  
Gnirk (GER) 5; **5. E. Dury (FRA) 2** ; 6. M. Paul (CAN) 0.

**5/00/5** - 1. H. Gnirk (GER) 10 ; 2./3. M. Gniazdowski-Zalom (POL), A. Stanitz (HUN)  
9½ ; 4. L.P. Orlando (ARG) 5 ; **5./6. D. Symoens (FRA), G.F.M. Kuypers (NED) 4** ; 7.  
M. Ciamarra (USA) 0.

**6/00/1** - 1. J. Maes (BEL) 11; 2. H. Gnirk (GER) 9½ ; 3. G. de Somma (ITA) 8½ ; 4. B.  
Hanison (ENG) 4; 5. I. Kasznia (POL) 3; 6. D. Randolph (USA) 2; **6. P. Lemaire (FRA) 0.**

**6/00/2** - 1. H. Gnirk (GER) 10½ ; 2. J. Pitkanen (FIN) 8½ ; 3. B.M. Williams (NZL) 8 ;  
4. A. Ferré Pérez (ESP) 7 ; 5. W. Smekens (BEL) 6 ; **6./7. T. Ruszin (HUN), J.F.  
Rabouan (FRA) 0.**

**7/00/2** - **1./2. P. Girardot (FRA), S.J.F. de Jong (NED) 7**; 3./4. H. Gnirk (GER), M.  
Alessandro (SUI) 5½; 5. O. Aguilar (USA) 3; 6. J. Musumeci (USA) 2.

**8/00/2** - 1. B. Wyder (SUI) 8 ; 2. H. Gnirk (GER) 7½ ; 3. B.M. Williams (NZL) 6½ ;  
**4. O. Coclet (FRA) 3** ; 5./6. H. Kaupat (GER), J. Musumeci (USA) 1½.

**9/00/3** - 1. A. Ferré Pérez (ESP) 9 ; 2. H. Gnirk (GER) 8 ; 3. T. Klimecky (CZE) 7 ;  
4. H. Nakayama (JPN) 4 ; **5./6. J.F. Rabouan (FRA), A.J. Stobbe (USA) 0.**

**10/00/2** - 1. M. Bonte (NED) 8½ ; 2. H. Gnirk (GER) 7½ ; 3. H.J. Schneider (GER) 7 ;  
4. A. Winiger (SUI) 6½ ; **5. M. Aymard (FRA) 5** ; 6. J.C.M. Raasveld (NED) 4 ; 7. B.  
Wyder (SUI) 3½.

**11/00/1** - W.H. van Vugt (NED) 10½ ; 2. T. Szafranski (POL) 9 ; 3. H. Gnirk (GER) 8 ;  
4. B. Haas (GER) 5 ; 5. R. Ströher (AUT) 4 ; **6. D. Symoens (FRA) 3½** ; 7. J. Musumeci  
(USA) 2.

**11/00/3** - 1. K.H. Johnsen (DEN) 9 ; 2. K. Pinkas (POL) 6½ ; 3. Morcillo Holgado (ESP) 6 ;  
**4. M. Aymard (FRA) 4½** ; 5. H. Gnirk (GER) 3 ; 6. A.M. Plenzick (ITA) 0.

**2/01/2** - 1. K.H. Johnsen (DEN) 10 ; 2. J. Guevara Pijoan (ESP) 7 ; 3. K. Pinkas (POL)  
6½ ; 4. M. Stubbs (USA) 4 ; 5. K. Karpoff (FIN) 2 ; **6. T. Roux (FRA) ½.**

**10/01/2** - **1. M. Aymard (FRA) 7½** ; 2/3. B. Haas (GER), E. Larsson (SWE) 4½ ; 4. K.  
Karpoff (FIN) 2 ; 5. F. Espinosa Pabon (ESP) 1½.

**E/2/02/2** - 1. H. Wolff (GER) 6 ; 2. G. Wowries (GER) 5½ ; 3. A. Ferré Pérez (ESP) 4½ ;  
**4. B. Baroin (FRA) 3½** ; 5. J. Dennig (GER) ½.

E/4/03/2 - 1. B. Fels (GER) 6½ ; 2. R. Migliorini (ITA) 4½ ; 3. J. Kaczynski (POL) 4 ; 4. B. Pott (AUS) 3½ ; 5. **J.L. Antoine (FRA) 1½.**

E/7/03/F - 1. R. Migliorini (ITA) 4½ ; 2. **S. Morin (FRA) 4** ; 3. K. De Smet (BEL) 2 ; 4. **A. Gauquelin (FRA) 1½.**

#### NOUVEAUX TOURNOIS

TT/7/00/F: P. Girardot

TT/10/00/S2: G. Gamant

TT/7/03/F: A. Gauquelin

TT/8/03/1 : G. Gamant

TT/8/03/2: A. Gauquelin, S. Morin

TT/9/03/F: A. Gauquelin

TT/10/03/1: R. Gho

TT/10/03/2: A. Gauquelin

E/1/02/F: B. Baroin

E/8/03/F: A. Gauquelin

E/9/03/1: S. Morin

E/9/03/2: A. Gauquelin

E/10/03/1: C. Winkler

E/10/03/2: A. Gauquelin, J-L. Antoine

E/11/03/1: J-L. Ricard

E/11/03/3: A. Gauquelin

E/12/03/1: A. Gauquelin

E/12/03/3: F. Raimbault

E/1/04/3: A. Gauquelin



#### PROGRAMME 2004

##### TOURNOIS POSTAUX

7. Défense Pirc, var. Tchèque, B07 : 1. e4 d6 ; 2. d4 Cf6 ; 3. Cc3 c6  
Début le 01/09/04, limite d'inscription le 15/07/04.

8. Italienne, C53 : 1. e4 e5 ; 2. Cf3 Cc6; 3. Fc4 Fc5; 4. c3  
Début le 01/10/04, limite d'inscription le 15/08/04.

9. Ouest-Indienne, E12 : 1. d4 Cf6 ; 2. c4 e6 ; 3. Cf3 b6; 4. a3  
Début le 01/11/04, limite d'inscription le 15/09/04.

10. Gambit Roi, var. van Walthoffen, C30 : 1. e4 e5; 2. f4 Fc5; 3. Dh5  
Début le 01/12/04, limite d'inscription le 15/10/04.

##### TOURNOIS E-MAIL

8. Ouverture Trompowski, A45 : 1. d4 Cf6 ; 2. Fg5 Cg4  
Début le 01/07/04, limite d'inscription le 01/06/04

9. Gambit Göring, C44 : 1. e4 e5 ; 2. Cf3 Cc6; 3. d4 exd4 ; 4. c3  
Début le 01/09/04, limite d'inscription le 01/08/04

10. Déf. Sicilienne, var. de Moscou, B51 : 1. e4 c5 ; 2. Cf3 d6 ; 3. Fb5+  
Début le 01/10/04, limite d'inscription le 01/09/04

11. Ouverture Lisitsin, A04 : 1. Cf3 f5 ; 2. e4 fxe4 ; 3. Cg5 d5  
Début le 01/11/04, limite d'inscription le 01/10/04

12. Ouverture Grob, A00 : 1. g4  
Début le 01/12/04, limite d'inscription le 01/11/04

Attention : les dates limites d'inscription sont celles de réception par l'ICCF. Veuillez tenir compte des délais postaux lors de l'envoi de votre demande.

Georges Gamant

# **ANNONCES INTERNATIONALES**

## **Finale des 6ème Championnats d'Europe par équipes**

La finale des 6<sup>ème</sup> Championnats d'Europe par équipes va débiter **le 1<sup>er</sup> octobre prochain**, et pour la première fois de son histoire, l'AJEC s'est qualifiée pour la finale. Cette finale sera disputée sur 12 échiquiers et par voie postale, comme la ronde préliminaire.

Je demande à tous les joueurs intéressés, en particulier à tous les joueurs à plus de 2350 ELO ICCF, de me faire parvenir leur acte de candidature **avant le 30 juin 2004**, afin que nous puissions transmettre les noms des sélectionnés à l'organisation du tournoi avant le 30 juillet.

Je demande également à ceux candidats pour le poste de capitaine et pour les postes des 2 remplaçants de me le faire savoir.

Eric RUCH

## **Allemagne - France : Rencontre Internationale**

Annonce aux joueurs Ajec de tous niveaux :

Après la Russie et le République Tchèque je vous propose d'affronter un autre géant des échecs par correspondance : l'Allemagne.

Une rencontre amicale entre l'Allemagne et la France est prévue sur 40 à 50 d'échiquiers de tous niveaux. Cette rencontre comprendra des échiquiers postaux et email. Je prie tous les joueurs intéressés par cette rencontre de proposer leur candidature **avant le 31 mai 2004** à l'adresse suivante :

**Eric RUCH**  
**5, rue Denis Papin**  
**91220 Brétigny -sur - Orge**  
**ericruch1@aol.com**

Les joueurs désirant faire acte de candidature au poste de capitaine voudront bien se faire connaître. Le début du tournoi est fixé **au 30 juin 2004**.

Eric RUCH.

Directeur des Rencontres Amicales par Equipes.

## **Afrique du Sud - France : Rencontre Internationale**

Une rencontre amicale entre l'Afrique du Sud et la France est prévue sur une vingtaine d'échiquiers de tous niveaux. Cette rencontre comprendra des échiquiers postaux et email. Je prie tous les joueurs intéressés par cette rencontre de proposer leur candidature **avant le 15 juin 2004** à l'adresse suivante :

**Eric RUCH**  
**5, rue Denis Papin**  
**91220 Brétigny -sur - Orge**  
**ericruch1@aol.com**

Les joueurs désirant faire acte de candidature au poste de capitaine voudront bien se faire connaître. Le début du tournoi est fixé **au 15 juillet 2004**.

Eric RUCH.

Directeur des Rencontres Amicales par Equipes.

## MEMORIAL JOHN JORDAN

La BFCC (British Federation of Correspondence Chess) vient de débiter un tournoi à la mémoire de John Jordan.

John Jordan, maître International ICCF est décédé le 4 mars 2003 après avoir lutté durant quelques mois contre un cancer du pancréas diagnostiqué quelques mois auparavant.

Né dans le Yorkshire, John a vécu de nombreuses années dans le sud de la France, où il exerçait son métier de traducteur technique en freelance. Les tournois dédiés à sa mémoire ont été lancés un an jour pour jour après son décès.

Grâce aux relations privilégiés qu'a entretenues John avec la France, L'AJEC a pu obtenir quatre places pour ses représentants, et la commission de sélection a retenu, Serge Vinot, Maurice Muneret, Yann Lemieux et Robert Serradimigni pour nous représenter dans ces tournois.

<b>Mémorial John Jordan - E-mail</b>				
<b>N°</b>	<b>Nom</b>	<b>Pays</b>	<b>Titre</b>	<b>Elo</b>
1	John Pugh	ENG	SIM	2493
2	Serge Vinot	FRA	SIM	2531
3	Gary Ruben	CAN		2449
4	Júlio M. S. Flores	POR	SIM	2522
5	Giora Peñi	ISR	SIM	2460
6	Gordon R. Evans	ENG		2433
7	Maurice Muneret	FRA		2419
8	Juan Bautista Gonzalez	ARG		2510
9	Arend Hotting	NED	SIM	2476
10	Santhosh Matthew Paul	IND	IM	2400
11	Stephen Ken	AUS		2451
12	Jerry Asquith	ENG	SIM	2433
13	Vladimir Vayser	RUS	IM	2533
14	David W. Anderton	ENG	IM	2415
15	Michele Rinesi	ITA	SIM	2463

<b>Mémorial John Jordan - Postal</b>				
<b>N°</b>	<b>Nom</b>	<b>Pays</b>	<b>Titre</b>	<b>Elo</b>
1	Berggreen, Anders	DEN	SIM	2445
2	Söderberg, Per	SWE	SIM	2492
3	Anderson, John	ENG	IM	2426
4	Smith, Roland	ENG	IM	2422
5	Veilla Velasco, Francisco	ESP		2442
6	Donnelly, Mike	ENG	IM	2453
7	Lemieux, Yann	FRA		2410
8	Makovsky, Petr	CZE		2423
9	Pedersen, N Eric	USA	SIM	2416
10	Beecham, Richard	SCO	IM	2506
11	Haugen, Arild	NOR	SIM	2559
12	Munera, José Américo de Paiva	POR	IM	2430
13	Stamske, Uwe	GER		2437
14	Kitson, Keith	ENG	SIM	2533
15	Serradimigni, Robert	FRA		2423

Les 2 tournois sont de catégorie IX avec les normes suivantes : GM 10/14 ; SIM 8/14 et IM 7/14.

# ARTICLE THEORIQUE

## OUVERTURE GARANTIE MAISON

GILLES HERVET - JEAN-MARC YVINEC

**A** l'heure où certains clônent les meilleurs joueurs du monde en récitant leurs répertoires d'ouvertures, où d'autres se connectent à la Matrix pour débiter inlassablement les grandes lignes de l'encyclopédie, ils restent quelques irréductibles illuminés comme nous qui cherchons perpétuellement à remettre en cause l'ordre établi. Du reste, qui parmi vous n'a jamais rêvé au moins une fois d'inventer une trouvaille, le coup "qui tue" ou d'apporter des idées nouvelles dans des voies relativement inexplorées afin de redonner quelques saveurs à ses parties, à défaut de surprendre l'adversaire. En quête de la Vérité, celle que l'on n'atteint jamais finalement, nous vous proposons de caresser tous ces rêves à l'aide de nos OGM (Ouvertures Garanties Maison).

Ces OGM vous permettront également de sortir de l'ordinaire et du stérile, en vous apportant de nouvelles sensations nous l'espérons. Elles seront à votre répertoire, ce que le Viagra est à votre trousse à pharmacie ! Lorsque l'on dit Garanties Maison, c'est que ce qui vous est présenté est le dernier cri en la matière, le nec plus ultra (enfin nous l'espérons). Ce n'est pas une simple compilation artificielle made in Chessbase, mais le fruit d'analyses approfondies. Chaque ligne mentionnée aura été décortiquée par nos soins et le lecteur pourra faire son choix en connaissance de cause. Alors allez-y ! Prendre une OGM c'est jouer sans compromis avec plaisir garanti !

**P**our cette première, nous vous proposons le Gambit Cochrane de la Pétrov. Cette OGM là vous permettra de sortir des sentiers battus et d'emmener votre adversaire dans un monde où l'intelligence artificielle ne lui sera d'aucun recours. Il faudra en revanche se montrer téméraire tout en étant patient, car c'est une OGM faite pour durer plusieurs saisons.



La position de base du Gambit Cochrane que nous étudions aujourd'hui est la suivante:

**1.e4 e5 2.♘f3 ♘f6 3.♗xe5 d6 4.♗xf7 ♖f7**

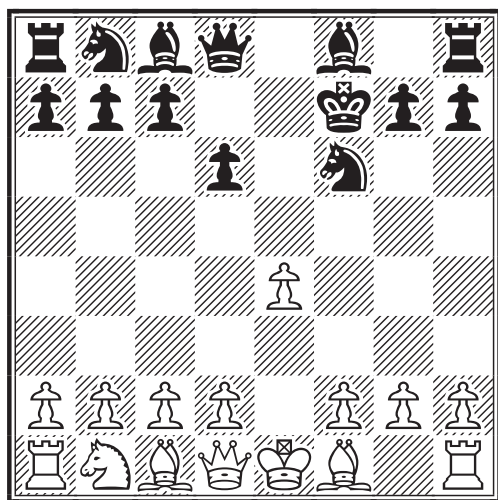

Trop méconnue et souvent mésestimée, cette ouverture est selon nous tout aussi recevable que la variante principale issue de 4.♗f3 ♗xe4... et en plus c'est une

ouverture garantie maison !

Le coup 4.♗xf7 est l'invention de John Cochrane. Sa première apparition remonte en 1848, Cochrane joua ce gambit dans un certain nombre de parties contre le joueur Indien Mohescunder Bonnerjee à Calcutta. A noter que la réplique 5.d4 qui est la ligne principale actuellement ne date elle que de 1875 ! Le Gambit Cochrane ne se rencontre quasiment jamais à haut niveau, seul le GMI Fide letton Vitolinsh l'a pratiqué couramment dans les années 80 avec un succès mitigé mais y apportant en revanche une grande contribution. Plus récemment, N. Short et V. Topalov l'ont essayé pour surprendre leur adversaire. Il est clair que sacrifier une pièce pour deux pions et fixer le Roi au centre peut paraître douteux, pour autant ce sont les Noirs qui doivent rester les plus vigilants, soit le camp qui défend comme bien souvent. S'ils réussissent à mettre leur Roi à l'abri en g8 et à endiguer la déferlante des pions blancs, alors ils



empocheront le gain. Par correspondance, on trouve un peu plus de parties. Il faut dire que ce type de position, très confuse et inexplorée, s'y prête tout à fait. A partir d'un article paru dans Nex In Chess en 1992 qui sera notre trame, de quelques parties jouées par correspondance ces dix dernières années et de nos analyses personnelles, vous trouverez dans le présent article tout ce qu'il faut savoir pour affronter la Petrov de votre adversaire.

A partir de la position du diagramme, trois coups s'offrent à nous : le bon 5.d4, la brute 5.♘c4+ et le truand 5.♘c3. Avant de s'attarder sur le bon 5.d4, voyons rapidement les autres alternatives.

### La Brute : 5.♘c4+

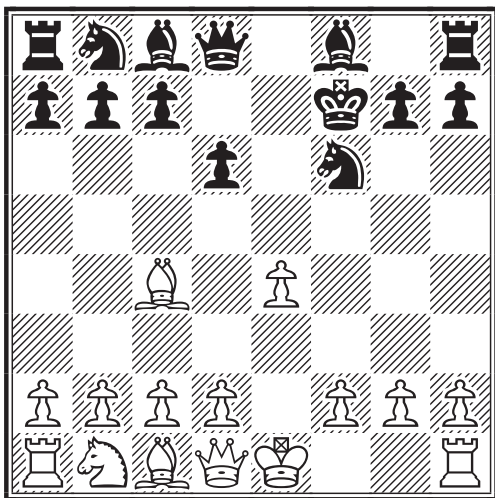

Le coup le plus ancien introduit par Cochrane et Staunton justement du temps où les Noirs se défendaient maladroitement. Pourtant, comme on le voit ci-après plusieurs suites sont avantageuses pour les Noirs.

**A)** 5...♞e8 6.0-0 (6.d4 est intéressant 6...♘c6 7.♘c3 ♘g4 8.f3 ♘h5 9.g4 avec attaque (Staunton))

**A1)** 6...♘c6 Déjà en son temps Staunton donnait l'avantage aux Blancs. 7.d4 ♘g4 8.f3 ♘h5 9.♘g5 ♘e7 10.♞e1 ♘f7 (10...♘d7!? 11.♘e3 ♘g5 12.♞d2 ♘xe3+ 13.♞xe3 ♞e7) 11.♞d3 ♘a5?! (11...♘xc4 12.♞xc4 d5=) 12.♘b3?! (12.♘xf7+ ♞xf7 13.b4 ♘c6 14.b5=) 12...♘xb3 13.axb3

h6 (13...c6) 14.♘xf6 ♘xf6 15.e5 dxe5 16.♞b5+ ♞f8?! (16...♞d7=) 17.dxe5 ♘h4 18.g3 ♞d4+?! 19.♞g2 ♘e7 20.♘c3 ♘c5 21.♞e2 ♞g8? 22.♞xb7 ♞h7 23.♞d1± Hornetz,B-Eske,A/Polch 1993/ GER.

**A2)** 6...c5 7.h3 ♞c7 8.f4 ♘c6 9.♘c3 a6 10.a4 ♞e7 11.♘d5 ♞d8 (♘11...♘xd5 ♘12.exd5 ♞f7!) 12.d4 cxd4 (♘12...♘xd4) 13.e5 ♘xd5 (13...dxe5 14.♘xf6+ gxf6 15.♞h5+ ♞d7 16.fxe5 ♘xe5 ) 14.♘d5 dxe5 15.♘xc6+ bxc6 16.♞h5+!? ♞d7 17.fxe5 ♞c7 18.♞f7+ ♞b8 19.e6 ♘d6 20.♘g5 ♞b6 21.a5 ♞c5?? (21...♞b5!) 22.b4?? (22.♘f4!! ♞b4 23.c3! dxc3 24.bxc3+-) 22...♞e5?? (22...♞c3!+-) 23.♘f4! ♞xe6?? (23...♞xf4□ 24.♞xf4 ♘xf4 25.♞e1) 24.♞c5! ♞xf7 25.♘d6+ 1-0 Cochrane,J-Mohishunder/Calcutta 1848. 25...♞c7 26.♞b6+ ♘b7 27.♞xc7+ ♞a7 28.♘c5#

**B)** 5...♘e6 6.♘xe6+ (6.d3 ♘xc4 7.dxc4 ♘e7 8.♘c3 ♞e8 9.0-0 ♘c6=) 6...♞xe6 7.d4 (7.♘c3 ♘e7 8.d4 ♞f8 9.♞e2 c6 10.d5+ ♞f7 11.♘f4 ♞g8±) 7...♞f7 (7...♞d7 Staunton) 8.♞f3 (8.♘c3; 8.0-0) 8...♘c6 9.c3 (9.♘e3 ♞d7 10.h3 ♞e8 11.♘c3 ♘e7 12.g4 h6 13.g5 hxg5 14.♘xg5 ♞hf8 15.0-0-0 ♞g8 16.♞g2 ♘h7 17.♘h6 ♘f6 18.e5 ♞h8 19.♘e3 ♘d8 20.f4 ♞f5 Zegara-Pim/New-York 1867/68) 9...♘e7 10.♘f4 ♞e8 11.♘d2 ♞g8 12.0-0-0 ♘d7?! (12...a5!; 12...♞d7 ♘b5) 13.h4! ♘f8 14.♞g3 ♘g6? (♘14...♘e6) 15.♘g5 ♞d7 16.f4 d5?! (16...♘h8!?) 17.f5 ♘xg5 18.♞xg5 ♘f8 19.e5 h6 20.♞f4 ♘d8 21.g4 ♞a4 22.♞b1 c5 23.g5 hxg5?! 24.hxg5+- Majdanics,I-Duzs,J/Aggtelek 1993.

**C)** 5...d5! 6.♘b3 (6.exd5? ♘d6 7.0-0 ♞f8 8.d4 ♞g8 (analyse de Steinitz) 9.♘c3 a6 10.♘g5 ♘f5 11.♞d2 ♘bd7 12.♞ae1 ♞e8= Holmberg-Fernandez, corr.2000. 6.♘xd5+? ♘xd5) 6...♘e6 (6...♘g4 7.f3 ♘e6) 7.e5 (7.♘c3 dxe4 le plus simple et si 8.♘xe6+ ♞xe6 9.♘xe4 ♘xe4 10.♞g4+ ♞f7 11.♞xe4 ♞e8=) 7...♘e4 8.d4 c5 9.♞f3+ ♞e8= Deutsche Schachzeitung 1861(Lange, Suhle, et Hirschfeld). Ce jugement fût confirmé en 1964 par Wormald : "Le gambit est favorable aux Noirs".

## Le Truand : 5.♘c3

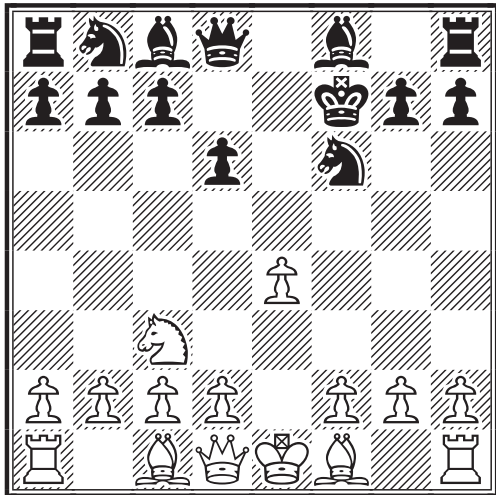

Ce coup est déjà plus précis. Le plus souvent, on rejoint la variante principale 5.d4 dans laquelle 6.♘c3 est très souvent utilisé. C'est ainsi par exemple que sur 5...c6 6.d4 on renvoie à la ligne 5.d4 c6 6.♘c3 détaillée plus loin. Ceci est également valable pour des coups comme 5...g6, 5...♗e7, 5...♗e6, 5...♖e7 ou 5...♖e8. Il faut jouer d4 très rapidement pour renforcer le centre, c'est le point fort des Blancs. On trouve aussi d'autres suites possibles plus marginales (et non garanties maison !):

**A)** 5...♖e7 6.♗c4+ ♗e6 7.♘d5 (7.♗xe6 ♖xe6 8.O-O c5 Forintos et Haag que l'on retrouve dans la variante F plus bas) ♘xd5 8.♗xd5 c6 9.♗xe6+ ♖xe6 10.d3 d5 11.O-O ♗d6 12.f4 dxe4 13.f5 ♖e8 14.♖h5+ ♖f8 15.♖xe8+ ♖xe8 16.dxe4 ♘d7 17.♗f4 ♗xf4 18.♞xf4 ♖f7 19.h4 h5 20.♖f2 ♞ae8 21.♞e1 ♘f6 22.♖f3 ♘d5 23.g4 ♘xf4 24.♖xf4 hxg4 25.♖xg4 g6 0-1 Salzet-DeBacker, Ajec défi 94/38.

**B)** 5...d5? 6.e5 ♘e4 7.♖f3+ ♖e6 8.♘xe4 dxe4 9.♗c4+ ♖xe5 10.d4+ gagne.

**C)** 5...♗e6 6.d3. Jouer ce coup timoré après avoir sacrifié un Cavalier en f7, il y a quelque chose qui nous échappe ! (6.d4) 6...♗e7 7.♗e2 ♞f8 8.♗h5+ ♖g8 9.♗f3 ♘c6= Mathow-Ribeiro,2000.

**D)** 5...♗e7 6.♗c4+ ♗e6 7.♗xe6+ ♖xe6 8.f4

**D1)** 8...♞e8!? 9.d4 ♖f7 ♠ 10.e5 dxe5 11.fxe5 ♖g8! 12.O-O! (12.exf6 ♗b4+ 13.♖f2 ♖xf6+→) 12...♘d5

**D1a)** 13.♖g4 ♘xc3 14.bxc3 (14.♗h6?? ♖xd4+-) 14...♖d5=

**D1b)** 13.♘e4=

**D2)** 8...♘c6 9.d4 d5?! 9...♖f7 est à envisager même si le rouleau compresseur va se mettre en marche avec d5 ou e5. 10.f5+ ♖d7? (10...♖f7 11.e5 ♘e4 12.♘xe4 12.♖h5+ avec l'idée f6 voire même ♘xe4, ♗e3, 0-0-0 semble une bonne suite également 12...dxe4 13.♗e3=) 11.e5 ♗b4 12.O-O! ♗xc3 13.bxc3 ♘e4 14.♖g4! ♖c8 (14...h5 15.♖xg7+ ♖c8 16.f6+-) 15.f6+

**D2a)** 15...♖b8 16.♖xg7 b5 (16...♞g8 17.♖xg8! ♖xg8 18.f7 ♖f8 19.♗h6+-) 17.f7 ♖b7 18.♗a3+-

**D2b)** 15...♖d7? 16.fxg7+- Montavon,G-Pichl,U/Leipzig 1998.

**E)** 5...c5!?N Un coup prophylactique inventé par Kramnik, destiné à prévenir d4 (évidemment, c'est le coup que l'on recommande !). A elle seule, cette dernière variante, justifie que l'on intercale le coup d4 avant la sortie du Cavalier dame. 6.♗c4+ ♗e6 7.♗xe6+ ♖xe6 8.d4 ♖f7! (8...cxd4 9.♖xd4 ♘c6 10.♖c4+ ♖d7 11.♗g5 ♞c8 12.O-O-0=) 9.dxc5 (9.d5! ♘bd7 10.f4= Kramnik voit déjà les Noirs mieux et je suis aussi de son avis (GH). L'attaque blanche est maintenant bien compromise ; par exemple, la poussée e5 n'est déjà plus envisageable.) 9...♘c6 10.♖e2 (10.cxd6 ♗xd6=) 10...♖d7! (10...♖e8 11.♗g5; 10...dxc5 11.♖c4+) 11.♗e3 (11.♗g5 ♖g4!≠ ♠ 12.♖c4+? d5 13.♘xd5 ♖xe4+-+ Meilleur était 11.cxd6! proposé par Topalov 11...♗xd6 12.♖c4+∞) 11...dxc5= 12.f4 ♞e8 13.e5 ♘g4 (13...♘d4!? 14.♖c4+ ♖e6 15.♖xe6+ ♞xe6 16.O-O-0) 14.♞d1 ♖f5 15.O-O h5.

**E1)** 15...♘b4? 16.♗c1! [16...♘xc2? 17.♘e4! (17.h3 h5) 17...♘d4 18.♖c4+ ♖g6 (18...♘e6 19.♘g3+-) 19.♘g3 b5□ 20.♖d5 ♘f6□ 21.♖b7 (21.♖xd4 cxd4 22.♘xf5 ♖xf5 23.exf6 gxf6=) 21...♞e7 (21...♖d7?? 22.f5+-) 22.♖a8 ♖g4 (22...♞e8 23.♖xa7 ♞e7 24.♖xc5+-) 23.f5+ ♖f7 24.exf6 gxf6 25.♖d5+-] 16...♗e7 17.♘e4 h5 18.h3 ♘h6 19.a3 ♘c6 [19...♘a6 20.♖c4+ ♖f8 21.♘g3 ♖g6 22.♞d3] 20.♖c4+ ♖g6 (20...♖e6?? 21.♘g5+ ♗xg5 22.fxg5+-) 21.♘g3 ♖f7 (21...♖c8 22.f5+ ♖h7 23.♗xh6+-) 22.e6 ♖f6 (22...♖f8 23.♖e4+ ♘f5 24.♞d5

♟c4 25.♞xf5 ♞xf5 26.g4+-) 23.♞e4+ ♞f5 24.♞d5 ♞cd4 25.♞xf5 ♞xf5 26.g4 hxg4 27.hxg4 ♞h4 28.♞xf5+ ♞xf5 29.gxf5+ ♞h6 30.♞d7+-

**E2)** 15...♞xe3? 16.♞xe3 ♞xc2 (16...♞d4 17.♞e4 ♞g8 18.c3±) 17.♞d7+ [17...♞g8 18.f5!! ♞xe5 (18...♞xe5 19.♞f4! ♞e7 20.♞d2+-) 19.♞d5±] 17...♞e7 18.f5!! ♞xb2 (18...♞xd7 19.e6+ ♞e7 20.exd7+ ♞xd7 21.♞f2+-) 19.♞d2 ♞a3 [19...♞b6? 20.e6+ ♞g8 (20...♞e8 21.♞d5 ♞d8 22.f6+-) 21.♞d5 ♞a5 22.f6+- ou 19...♞b4 20.e6+ ♞g8 (20...♞e8 21.♞d5 ♞g4 22.f6+-) 20.f6 gxf6 (20...♞e6 21.♞h3! ♞d4 22.♞xd4 cxd4 23.fxg7+ ♞xg7 24.♞xe6+-) 21.♞g5! ♞xe5 22.♞xf6+ ♞e8 23.♞xh8 ♞g6 24.♞f6 ♞h6 (24...♞g7 25.♞d6+-) 25.♞f5! ].

16.♞c1?! (16.h3 ♞xe3 17.♞xe3= ♞e4) 16...♞d4 17.♞c4+ ♞g6 18.h3 ♞h6 19.♞b5 a6! = ½-½ (32) Topalov, V-Kramnik, V/Linares 1999.

**F)** 5...♞e8 !? 6.♞c4+ ♞e6 est sans doute le méthode la plus sûre, permettant de transposer dans ce qui semble être une des meilleures défenses noires.

### Le Bon : 5.d4

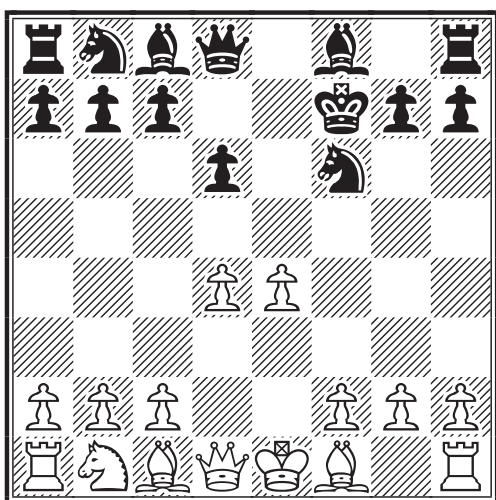

Nous en arrivons donc au coup recommandé 5.d4, l'attaque Bronstein. Ce coup est fort, il n'est cependant pas récent... Ce coup est du au joueur Edmund Thorold et date de 1875 ! Il existe à partir d'ici un bon nombre de répliques, avec de nombreuses possibilités de repasser de l'une à l'autre variante. Nous allons essayer de décrire

ces variantes par thème plutôt que par une arborescence de type encyclopédique qui risquerait d'embrouiller le lecteur.

Les variantes marginales :

❖ 5...♞xe4? le fameux piège ! 6.♞h5+ g6 (6...♞e7 7.♞e2 d5 (7...♞f7 8.♞xe4 ♞e7 9.♞c4+ ♞e6 10.♞f5+ 1-0 Soderstrom-Tzannetakis, corr.1981.) 8.♞g5+-) 7.♞d5+ ♞g7 8.♞xe4±

❖ 5...b5?! 6.♞xb5 ♞b7 7.♞c3 c6 (7...♞xe4 8.♞f3+) 8.♞d3 g6 9.f4 ♞g7 10.♞e2 ♞bd7 11.0-0 ♞e7 12.e5 avec une forte initiative, Oleinik-Kupfer, corr 1981-1984.

❖ 5...♞g4 6.f3 (6.♞d3!? menace ♞b3+ suivi de ♞xb7 6...♞bd7 7.f3 ♞h5 8.♞b3+)

**A)** 6...♞h5 7.♞c4+ (7.g4 ♞g6 8.g5 ♞fd7 9.♞c4+ ♞e8 10.♞c3 ♞c8 11.♞d5 ♞d8 12.♞f4 ♞b6 13.♞e6 ♞8d7 14.♞xg6 hxg6 Sibila-Welander, corr 1992. 15.f4± ; 7.♞g5 ♞bd7 8.♞c4+ ♞e8∞) 7...d5 8.exd5 ♞xd5 9.♞d3 ♞g8 10.0-0 ♞f7 11.♞c3 c6 12.♞e4 h6 13.♞d2 ♞d7 14.g4 ♞c7 15.♞f2 ♞d6 16.♞xd6 ♞xd6 17.f4 ♞e8= Krupkova-ZhuChen Medellin 1996

**B)** 6...♞e6 7.♞c3 (7.d5 ♞d7 8.♞e3 ♞e7 9.c4 ♞f8 Chedid-Brijs, corr.2001) 7...♞e7 8.♞d3 ♞f8 9.0-0 ♞g8 10.♞h1 c5 11.e5 dxe5 12.dxe5 ♞fd7 (12...♞d5!?) 13.f4 ♞c6 14.♞h5↑ Kurkin-Sablin/corr.1981-84.

❖ 5...♞e8

**A)** 6.♞c4+

**A1)** 6...♞e6

**A1a)** 7.♞d3 ♞c6 8.♞e3 (8.c3 ♞xe4 9.♞xe4 ♞f5) 8...♞b4 9.0-0 c5 10.♞c3 ♞xd3=

**A1b)** 7.d5 7...♞c8 8.f3 ♞bd7

**A2)** 6...d5 7.♞xd5+ ♞xd5 8.♞h5+ g6 9.♞xd5+ ♞e6∞

**B)** 6.♞c3 un très bon choix selon nous qui après 6...g6, transpose généralement dans 5...g6 6.♞c3 ♞e8. Sinon, 6...d5 (6...♞xe4!? 7.♞h5+ g6 8.♞d5+ ♞e6 9.♞xe4 ♞d7 10.♞e2 c6 11.0-0 ♞g7 12.f4 ♞f8 13.f5 gxf5 14.♞h5+ ♞g8 15.♞xe8 fxe4 16.♞xf8+ ♞xf8 17.♞h5 ♞xd4+ 18.♞f1 d5 19.♞e2 ♞g7 20.c3 ♞g6 0-1 Ballon-Andra, corr.1989. 6...c6

7.♖d3 ♗bd7 8.0-0 ♗b6 9.a4 a5 10.♗g5 ♗e7 Muhlenbruch-Horbach, corr 1999.) 7.e5 ♗b4 8.♗f3 (8.♗d2 ♗f8 9.♗e2 ♗xc3 10.♗xc3 ♗e4; 8.♗d3 ♗e4 9.0-0 8...♗g8 9.♗d3 ♗g4 (9...♗e4 10.0-0 ♗xc3 11.bxc3 ♗c6 12.♗xe4 dxe4 13.♗xe4 ♗g6 14.♗e2 ♗e6= Bergez-Grimberg,1998) 10.♗f4 ♗xc3+ 11.bxc3 ♗h5 12.0-0± Saidler-Brauer, Suhl 1983. C) 6.♗d3 !? une idée intéressante 6...♗c6 (6...♗xe4? 7.♗h5+ g6 8.♗d5+; 6...g6 7.0-0 ♗g7 8.♗c3 ♗f8 9.f4 c6? 10.e5 ♗d5 11.♗e4 ♗g8! 12.♗xd6 ♗e7 13.♗xc8 ♗xc8 14.f5→ Huebner,H-Quast,M / Leipzig 1998) 7.c3 d5 8.e5 (meilleur semble être 8.0-0!? dxe4 9.♗c4+ ♗g6 10.f3 ♗e6! 11.d5 ♗a5 12.♗e2 avec compensations) ♗xe5 9.dxe5 ♗xe5+ 10.♗e2. Difficile d'imaginer que les Blancs puissent gagner dans cette position.

❖ 5...c6

A) 6.♗d3!? Ce coup mérite toute votre attention. Les Blancs veulent jouer les variantes avec un ♗e7 rapide en profitant du coup un peu lent des Noirs, ♗e7. (6...♗a5+ 7.c3 ♗e6 8.0-0 ♗h5= Midjord-Jones, Manille ol. 1992. 6...♗g4 7.f3 ♗e6 8.c4 ♗b6 9.d5 ♗c8 10.♗c3 ♗bd7 11.f4 ♗e7 12.♗e2 ♗e8 13.♗e3 ♗c7 14.0-0 ♗b6 Wood-Lheureux, corr.1999.) 7.0-0

A1) 7...g6 8.c4 ♗g7 9.♗c3 ♗bd7 10.♗e3 ♗f8 11.h3 d5 12.e5 ♗e8 13.cxd5 cxd5 14.f4 ♗b4 15.f5↑

A2) 7...♗a6 8.♗c3 ♗e6 9.f4 ♗c7 (9...♗b6) 10.e5 ♗b6 11.♗h1 ♗g4 12.♗e1 ♗d5 13.♗g3 ♗c8 14.♗xd5 cxd5 15.c3 ♗d8 16.f5 et la pression blanche monte.

A3) 7...♗a5 8.c3 (8.♗c3!) 8...♗d8 9.f4 ♗h5 10.♗e2 (10.♗b3+) 10...♗g4 11.♗xg4 ♗xg4 12.♗b3+ d5 13.♗xb7 (13.e5!) 13...♗xe4 14.f5 (14.♗xa8 ♗d7) 14...♗e2 15.♗f4 ♗a6 16.♗c7 ♗c8.

B) 6.♗c4+ d5 7.e5 dxc4 8.exf6 ♗xf6 9.0-0 ♗f5 10.♗c3 ♗b4 11.♗e2 ♗e8 12.♗g3 ♗d7 13.c3 ♗d6 0-1 Zimmermann-Dhooge, corr.1999.

C) 6.♗c3

C1) 6...♗e7 voir la variante 5...♗e7.

C2) 6...♗e6 7.♗d3 (7.f4 ♗e8 8.♗e2) ♗bd7 8.0-0 ♗b6 9.♗a4 ♗a5 Pijl-Horbach, corr.1998.

C3) 6...b5 7.♗d3 (7.a3 a5 8.♗d3 ♗a6∞) 7...b4 8.♗e2 ♗e7 9.0-0 ♗e8 10.c3 a5 11.e5 dxe5 12.dxe5 ♗d5 13.♗xh7 g6 14.♗d4 ♗h8 15.e6+ ♗xe6 16.♗xe6 ♗xe6 17.♗xg6 bxc3 18.♗g4+ ♗d6 19.♗g3+ ♗c5 20.♗e3+ 1-0 Koch-Salomone, corr.1998.

C4) 6...♗a5 7.♗d3 ♗g4 8.f3 ♗e6 9.f4.

C5) 6...♗bd7 7.♗c4+ (7.e5 dxe5 8.dxe5 ♗e7 9.♗c4+ ♗e8 10.0-0 ♗xe5 11.♗e1 ♗g4) d5 8.♗b3 ♗b4 9.e5 ♗xc3+ 10.bxc3 ♗e4 11.0-0 ♗a5. Il n'y a pas tellement de suggestions prometteuses dans cette position. Le coup du texte permet juste une jolie conclusion 12.e6+! ♗xe6 13.♗e1 ♗f6 14.♗h5 menace ♗e4 14...g6 15.♗f3+ ♗g7 16.♗xe4+-

❖ 5...♗e7 6.♗c3

A) 6...♗xe4 7.♗h5+±

B) 6...♗e6 7.♗f3 (7.♗d3!?!; 7.♗g5; 7.f3 g6 8.♗e2 ♗g7 9.0-0 ♗d8 10.g4 c5 11.d5 ♗c8 12.♗e3 ♗bd7 13.♗d2 ♗e5 14.♗ae1 a6 15.a4 ♗b8 Raaste-Azahari, 1996. 7.♗g5!?! (Konokowski) h6 8.♗h4 g5 9.♗g3 ♗g4 10.♗e2 ♗xe2 11.♗xe2 ♗c6 12.0-0-0 h5 13.h4 g4 14.♗he1 ♗h6 15.♗b1 ♗ad8 16.e5 dxe5 17.dxe5 ♗xd1 18.♗xd1 ♗d7 19.♗d5 ♗c5 20.e6+ 1-0 Cabejsek-Stmad corr.1988) 7...♗bd7 (7...♗g8 8.e5 ♗fd7 9.♗d5 ♗d8 10.♗c4 ♗e7 11.♗f6+±) 8.♗f4 ♗e8 9.e5 dxe5 10.dxe5

B1) 10...♗g4! 11.♗xb7 (11.0-0-0!?) 11...♗b8 12.♗xa7 ♗c5∞

B2) 10...♗g8?! 11.0-0-0 g5 12.♗g3 g4 13.♗xb7 ♗h6+ 14.♗b1 ♗b8 15.♗xc7□ ♗b4 16.♗b5! Gorny-Gostynski, CCYB 11/214.

C) 6...d5 7.e5±

D) 6...g6 7.♗d3 (7.f3 Konikowski) ♗g7 8.♗g5 (8.0-0) 8...h6 9.♗h4 g5 10.♗g3 ♗f8 11.0-0 ♗g8 12.e5 ♗e8 13.♗h5 ♗f5 14.♗d5 ♗e6 (14...♗e6 15.♗xf5 ♗xf5 16.exd6 ♗xd5 17.♗xe8+ ♗f8 18.♗g6 cxd6 19.♗xd6 ♗f5 20.♗h5 ♗f7 21.♗ae1

♟d7 22.c3 ♘f6 23.♚d1 ♜e4 24.♞g3 ♞af8 Svenn-Maiorov, Hallsberg 1980.)

❖ 5...♜bd7 6.e5 (6.♞c4+ d5 7.♞xd5+ ♜xd5 8.♚h5+ g6 9.♚xd5+ ♞g7) 6...dxe5 (♜g8 ?! donne une forte attaque aux Blancs) 7.dxe5 ♚e7 8.♞c4+ ♞e8 9.f4 ♜b6 10.♞e2 ♜e4 11.♞f3 ♞f5 12.♚e2 ♚h4+ (12...♜c5 13.0-0 ♜e6 14.♞e3; 12...♚b4+ 13.c3 ♚c4 14.♚xc4 ♜xc4 15.g4 ♞g6 16.f5 ♜c5) 13.g3 ♜xg3 14.♚f2 ♞c5 15.♚xg3 ♚e7 16.♞xb7 ♞d8 17.♞c6+ ♞f8∞

❖ 5...d5 6.e5 ♜e4 (6...♜e8 7.♞d3 g6 [7...♞g8 8.0-0 c5 9.c4!?] 8.h4! avec une forte attaque) 7.♞d3! (7.♚f3+ ♞g8 8.♚xe4? ♞b4+)

A) 7...♜c6 8.c3 ♞e8 (8...♞f5 9.0-0) 9.h4 ♞f5 10.g4 ♞e6 11.f3 les Noirs furent en difficulté dans la partie Sayapin-Rubin, corr. 1981-84.

B) 7...♚h4 8.0-0 g6 9.♞xe4 (9.f3 ♜g5 10.f4 n'est pas mauvais non plus) 9...dxe4 10.f3!± menaçant d'ouvrir la position comme dans la partie Novozhidov-Orlov, corr. 1981-84.

❖ 5...♞e6 (Freeborough et Ranken, 1910).

A) 6.♚f3 c6 7.e5? dxe5 8.dxe5 ♚a5+

B) 6.♜c3 ♞e7. Voir la variante 5...♞e7 qui semble être légèrement favorable aux Blancs, c'est pourquoi 6.♜c3 est peut-être plus précis que 6.♞d3. (6...g6 7.♚f3 ♜bd7 8.♞g5 c5 9.d5 ♞g4 10.♚g3 h6 11.♞f4).

C) 6.d5 ♞d7 7.♜c3 ♞e7 8.♞c4 ♞e8 9.e5 Freeborough et Ranken.

D) 6.♞d3

D1) 6...g6 7.0-0 ♞g7 8.f4 c5 (8...♜bd7 9.♜d2 ♞e7 10.♜f3 ♞f8 11.f5 gxf5 12.♜g5 ♞g8 13.♞xf5 h6 14.♜h3 ♞e6 15.♞xh6+ gagne. Nagrocka, E. - Khadilkar, R. / Naleczow 1982) 9.d5 ♞g4 10.♚e1 ♜a6 11.a3 ♞e7 12.c4 ♞f8 13.♜c3 ♞h8 14.h3 ♞d7 15.e5! Jonsson-Moll, CCYB 9/220.

D2) 6...♞g4 7.f3 ♞e6 8.0-0 ♞e7 9.f4 g6 10.c3 ♞g7 11.♜d2 d5 12.e5 ♜g4 13.♜f3 h5 14.♚c2 ♚e8 15.♜g5 ♞xg5 16.fxg5

♜d7 17.h3↑ Vuckovic-Avramovic, 2000.

D3) 6...♞e7! 7.0-0 g6 8.c4 ♞g7 9.♜c3 ♜a6 10.a3 c6 11.h3 ♜c7 12.d5 ♞f7 13.♞e3 h6 14.f4 c5 15.e5 ♜g8 16.♜e4∞ Shirazi-Lane, Los Angeles 1983.

### La variante moderne à base de 5...c5

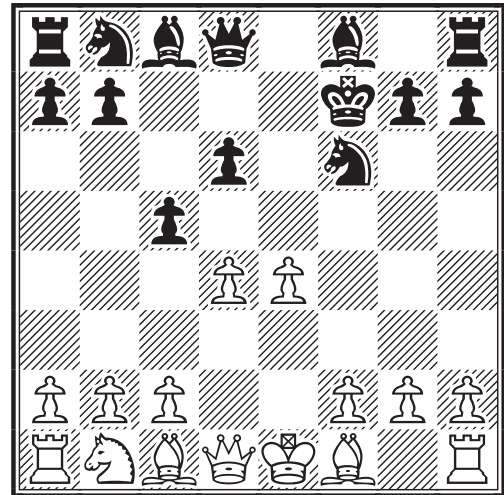

Cette variante très à la mode est une idée du Maître Novopashin. Cependant les variantes analysées ci-dessous montrent clairement que si la fougueuse poussée du pion c conduit à un jeu des plus aigus, les complications qui en résultent sont loin d'être défavorables aux Blancs... 6.dxc5 (6.♞c4+?! La liquidation brutale du centre qui s'en suit n'est pas profitable aux Blancs. Avec trois pions pour la pièce sacrifiée, ils ne peuvent envisager la nulle que dans le meilleur des cas. C'est le coup que l'on joue naturellement lorsque l'on ne connaît guère cette variante. Maintenant vous êtes prévenus!

A) 6...♞e6 7.♞xe6+ ♞xe6 8.0-0 (8.dxc5 ♚a5+ 9.♜c3 ♚xc5 10.0-0 ♜c6 11.♞e3 ♚a5 12.f4 ♞d8 13.g4∞ Mc Kee-Clark, 1999) 8...cxd4 9.♚xd4 ♜c6 10.♚c4+ ♞d7 11.♜c3 ♚a5 12.♞f4 ♞e8 13.♞ad1 ♜e5 14.♚d4 ♞c8 15.♞e3 ♜c6 16.♚d3 ♞b8 17.a3 ♜e5 18.♚d4 ♞c8 19.b4 ♚b6 20.♚xb6 axb6∞ Rodi-De Las Heras, Buenos Aires, 2000.

B) 6...d5! (Un bel exemple de rivet mixte comme dirait M.Bruneau !?) 7.exd5 ♞d6 8.0-0 (8.dxc5 ♞e8+ 9.♞e3 ♞xc5≠) 8...♞e8 9.dxc5 (9.h3 cxd4 10.♜d2 ♜bd7 11.♜f3 ♜e5 12.♜g5+ ♞f8 13.♞b3 h6 14.f4 hxg5 15.fxg5 Moeldner-

Hoegerl,1997. 9.♖c3 ♗g4 10.♙d3 cxd4  
11.♙xd4 ♖bd7 12.♗e3 ♗e5 13.♙d2  
♞c8 Voith-Kiefel,1997) 9...♗xc5

**B1)** 10.♗g5! (une suggestion de Osnos & Kalinichenko qui ont pas mal débroussaillé le terrain dans cette ouverture)

**B1a)** 10...♙d6 11.♗xf6 ♙xf6 12.d6+ ♖f8 13.♙d5 ♗xd6 14.♙g8+ ♖e7 15.♞e1+ ♗e5 16.♙d5 Beaver-Pinter,corr.1996 (16.♙xh7!?) ;

**B1b)** 10...h6 11.♗xf6 ♙xf6 12.♖c3=

**B2)** 10.♖c3?! 10...♗g4 11.♙d3 ♖bd7 12.♗f4 ♖e5 13.♗xe5 ♞xe5 14.♞ae1 ♙e8 15.♙d2 ♞c8 16.♖b5 ♖g8 17.d6+ ♖h8= Yandemirov - Plisecky, URSS 1983.

Une autre option est 6.c3 Mais pourquoi un jeu si timoré alors qu'il faut agresser l'adversaire après avoir sacrifié du matériel pour l'attaque ?6...♙e7 (6...♖xe4? 7.♙h5+ g6 8.♙d5+ ♖g7 9.♙xe4; 6...cxd4 7.cxd4 ♗e7 8.♙f3 ♞e8 9.♗d3 ♖g8 10.0-0 ♖c6 11.♞e1 ♖xd4 12.♙e3 ♖c6 13.♗c4+ ♖h8 14.♗d2 ♙b6 15.♙g3 ♖a5 16.♗d3 ♗e6 17.♗c3 ♞ad8 18.e5 dxe5 19.♗xe5 ♖c4 20.♗xc4 ♗xc4 21.♗c7 ♗d6 0-1,Kirby-Simpson,1993) 7.♗d3 cxd4 8.cxd4 ♗f5 Le jeu blanc fait pitié à voir. Les pièces noires sont même plus actives! (8...♖c6 9.♗e3 ♗g4 10.♙d2 d5) 9.♙b3+ ♗e6 10.♙b5 ♖c6

Enfin, on peut mentionner le coup récurrent 6.♖c3. On rejoint alors les lignes classiques 6...♗e7 et 6...g6 si les noirs le désirent. Il y a peu de parties en pratique illustrant cette idée. Par exemple, 6...♗e7 (6...g6 7.dxc5 ♙a5 8.cxd6 ♗e6 9.♗d2 ♗xd6 10.f4 ♗c5 11.e5 ♖g4 12.♖e4 ♙b6↑ Fullbrook-Groos,1999) 7.♗c4+ ♗e6 8.♗xe6+ ♖xe6 9.d5+ ♖f7 10.f4 ♖bd7 11.0-0 ♞f8 12.e5 ♖xe5 13.fxe5 dxe5 14.♙h5+ ♖g8 15.♙xe5 ♗d6 16.♙e6+ ♖h8 17.♗g5 1-0,Stentrup-Zrinski, corr.2002.

6...♖c6 (le coup le plus joué mais pas le meilleur bizarrement !)

❖ 6...♙e8 7.♖c3 (7.♗c4+ ♗e6 8.♗xe6+ ♙xe6 9.0-0 dxc5 10.♞e1 ♖c6 11.♖c3 ♞d8 12.♙e2 ♗e7 13.f3 ♖d4 Cornacchini-Neukamm, corr.1998).

**A)** 7...dxc5 Osnos, Kalinichenko

**A1)** 8.♗g5! La prise en e4 par 8...♖xe4 se heurte toujours au classique 9.♙h5+ suivi de ♗c4+.

**A1a)** 8...♗g4 9.♗c4+!? (9.f3 ♗e6 10.f4 ♖c6 11.e5!?) (11.♗xf6? 11...gxf6 (11...♙xf6! conserve une structure saine pour se mettre à l'abri et il n'y a pas de réfutation de ce coup téméraire. Si 12.♖d5+ ♗xd5 13.♙xd5 ♙e6 avec avantage noir. 12.♗e2 ♖g7 13.0-0 Burger-Lach, Graz 1996. Après 13...♞d8 les Noirs sont bien.) ♖d7 (11...h6 12.♗h4 ♖g4 13.♗d3 ♖e3 14.♙f3 ♖f5 15.♗f2 . Les Blancs sont bien regroupés pour préparer une attaque à base de g4-f5) 12.♗d3 avec l'idée 0-0 et f5 semble prometteur.) 9...♗e6 10.♖d5 ♖xd5 11.♗xd5 ♖c6 12.0-0 ♖g8 (12...♗d6 à voir) 13.f4 ♙f7 14.c4 et tout est possible.

**A1b)** 8...♖bd7 9.♗c4+ ♖g6 10.f4 (on peut toujours essayer de trouver des suites à sacrifice ici...) h6 (10...♖b6!? 11.♗e2) 11.♗h4 ♗e7 (11...♖h7!∞) 12.e5 les Blancs sont mieux. Leiva Corredera-Mare,2000.

**A1c)** 8...♙e6 9.♗xf6 gxf6 (9...♙xf6 10.♖d5↑ ou même 10.♗c4+ ♗e6 11.♖d5 avec l'attaque en perspective) 10.f4 ♗h6 11.♙h5+ ♖g7 12.g3 b6 13.♗g2 ♖a6 (13...♖c6 14.e5 fxe5 15.♗d5 ♙d7 16.0-0-0 avec un fort contre jeu) 14.e5 ♞b8. Ici on vous propose deux alternatives :

♦ 15.0-0-0 (Un coup qui demande vérification...mais spectaculaire vous allez voir !) 15...fxe5 (15...♙f5 16.exf6+) 16.♗h3!! ♙e8 (16...♙f7 17.♙xe5+ rejoint cette ligne ; 16...♙xh3 17.♙xe5+→)17.♙h4! (menace ♞d6) 17...♙g6 (17...♗xh3 18.♙xh3) 18.♙e7+ ♙f7 19.♙xe5+ ♙f6 20.♙xf6+ ♖xf6 21.♗xc8 ♞bxc8 22.♞d6+ ♖g7 23.♞d7+ ♖g6 24.♞hd1±

♦ 15.0-0 ♞f8 (15...♗b7 16.♖d5!) Et ici il faut travailler pour trouver le meilleur coup. Quelques pistes...

**A1c1)** 16.f5 ♙xe5 (16...♙f7!) 17.♞ae1 avec l'idée ♞e4 et les Blancs sont mieux. Le Fou h6 est probablement condamné du reste. 17...♗e3+ 18.♞h1 ♖b4 19.♞f2! n'est pas une solution.

**A1c2)** 16.♖d5! fxe5 17.♞ae1=

**A1c3)** 16.♞ae1 1♙f5 (16...fxe5!?) 17.♙d1 ♖h8∞

**A2)** 8.♗e2? (trop timoré) ♖c6 (8...♙e6 9.0-0 ♗e7 10.b3 ♙e5 11.♗b2 ♖c6 12.♖h1 ♞d8 13.♙e1 g5 14.f4 gxf4

15.♖h4 ♔g7 16.♗d1 ♗d4 0-1 Tanti-Bacino, corr.1998.) 9.0-0 (9.f4 ♗d4 10.e5 ♗f5≠) 9...♗e6 10.f4 ♗d8 11.♖e1 ♗d4 12.♖f2 b5 13.e5 ♗xe2+ 14.♗xe2 ♗e4≠

**B)** 7...d5?! 8.♗g5 ♗bd7 9.♗b5 ♖e6 Forintos, Haag (9...♗xc5? 10.♗xf6 gxf6 11.♖xd5+ ♖e6 12.♖h5+ ♔g7 13.♗xd7+- Vitiolinsh - Viksni, Riga 1985) 10.0-0 ♗xe4 (10...dxe4 11.♖e2☞ voire 11.b4 aussi; 10...♗xc5?! 11.exd5 ♖f5 12.♖d2 ♗e5 13.♗ae1 et les Blancs s'imposèrent aisément dans la partie Savko-Meijers LAT-ch. 1994) 11.♗xd5 → (11.♗xe4 ♖xe4 12.♗d3 ♖e5∞) Δ 11...♗xg5 12.♗c7

❖ 6...d5 (!) 7.e5 ♖e8 (7...♗g4! la réfutation du Gambit Cochrane ? A explorer...)

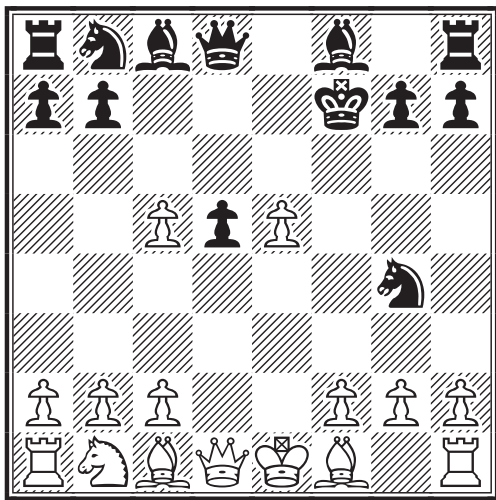

8.♗c4 (8.♖f3+ ♔g8 9.♗g5+! ♖a5+ 10.♗c3 ♗e6 11.0-0-0 ♗e5 mérite attention encore que les Noirs paraissent bien.) ♗xc5 9.♖xd5+ ♖xd5 10.♗xd5+ ♖e8 11.f4 ♗c6 12.c3∞. A titre personnel, je préfère les Noirs contrairement aux théoriciens qui trouve le jeu équilibré (GH). Dans ce cas, il convient d'améliorer le jeu blanc et à part 8.♖f3+ (et encore), je ne vois rien d'autre. On a vu aussi 7...♗e4 mais 8.♖f3+ suivi de 9.♗c3 et les Blancs sont mieux) 8.f4 ♗g4! (8...♗xc5 9.♗e2 ♗fd7 10.♖xd5+ ♖e6 11.♖e4 ♗b6 12.f5, Osnos, Kalinichenko) 9.♗e2 ♗xe2 10.♖xe2

**A)** 10...♗e4

**A1)** 11.♗d2! ♗xc5 12.0-0 ♗c6 13.♗f3 g6 14.♗e3

**A1a)** 14...♗g8?! 15.♗g5+! ♔g7 16.f5 ♖h8.

**A1b)** 14...♖d7 15.f5 gxf5 16.♗h4 ♔g8.

**A1c)** 14...h6

**A1c1)** 15.♗ad1 ♗d8 16.f5 gxf5 17.♗h4 ♔g8 18.♗xf5 ♖h7?! 19.♗xf8 ♗xf8 (19...♖xf8) 20.♗xc5.

**A1c2)** 15.f5 15...gxf5 16.♗h4 ♔g8 (16...♔g7).

**A1d)** 14...♗e4? 15.c4 (15.f5 ♗xe5) 15...♖e6 16.cxd5 ♖xd5.

**A1e)** 14...♗d7 15.c4 d4 16.♗xd4 ♗xd4 17.♗xd4 ♖e6 (17...♗c5?! 18.♗xc5 ♗xc5 19.f5) 18.f5 gxf5 19.♗xf5+ 1-0 Baudoin, J-Laffranchise, L/corr AJEC/5032 1999.

**A2)** 11.c4 ♖e6 12.♗e3 dxc4 13.♖f3 ♗xc5 14.♗c3 ♗c6 15.0-0.

**A3)** 11.♗e3? ♗a6 12.♗d2 ♗xd2 13.♖xd2 ♗d8 14.0-0-0 ♗xc5 15.♗d4 ♗f8≠ Savko-Bauer, Cht. Europe Junior 1993.

**B)** 10...♗xc5 11.exf6 ♖c6 12.♖d1 g6

**B1)** 13.g4? ♖xf6 14.f5 ♗c6 15.c3 ♗he8 16.♖g2 ♔g7 17.♗f1 d4 18.c4 ♗ad8 19.g5 ♖f7 20.♗d2 d3≠ Vitolinsh - Khalifman, Borzhomi 1984.

**B2)** 13.f5 ♗d7 (13...♗e8!☞) 14.♖e6+ ♖xe6 15.fxe6+ ♖xe6 16.♗e1+ ♖xf6 17.♗c3 ♗b6 18.♗e3± Matsukevich 18...♗xe3 19.♗xe3 ♗he8=.

**B3)** 13.♗c3! ♗d7 14.♖f3 ♗ad8 (14...♗xf6 15.f5) 15.♗e1 ♗xf6 (15...♗he8 16.♗xe8±) 16.f5 ♗e4 17.fxg6+ ♖xg6 18.♗f1± Makarichev, Grodzensky.

❖ 6...♖a5+ (!? au vu de la partie de C. Jaulneau) 7.♗c3 ♖xc5 (7...♗e6N!?) made in AJEC ! 8.cxd6 [8.♗e2 avec un 0-0 rapide et f4 est une autre option qui peut rejoindre la ligne ♖xc5 si les Noirs reprennent en c5, c'est un des leitmotiv du Cochrane. Par exemple : 8...♗c6 9.0-0 dxc5 10.f4 ♗d8 11.♖e1 avec l'idée f5] 8...♗c6 9.♗d3 [9.♗d2 est à regarder aussi] 9...♗xd6 10.f4 ♗g4 [10...♗he8 (C. Jaulneau) est peut-être encore plus fort] 11.♗c4+ ♖e7 12.♗e2 ♗xe2 13.♖xe2 ♗he8 14.0-0 ♖f8 (=+ selon Christophe, ce qui ma foi est bien vrai. Notre ami ajéciste aurait-il trouvé une ligne qui met à mal le Cochrane ?... c'est bien possible.)

15.e5 ♖ad8 16.♙d2 ♙b4 17.♖ad1 ♙xc3  
18.♙xc3 ♖c5+ 19.♜h1 ♖xd1 20.♖xd1  
♗d5 21.♖d3 ♗xc3 22.bxc3 g6 23.♖h3  
♞e7 24.♖d3 ♜g7 25.c4 ♖f7 26.g3 ♗a5  
27.♖d6 ♖xd6 28.exd6 ♖d7 29.c5 b6  
30.♖d5 ♜f7 31.♜g2 ♗c4 32.♜f3 ♞e6  
33.♖d4 ♗a3 0-1 Balcazar-  
Jaulneau, France-Perou, 2003.) 8.♙e3

A) 8...♖b4?! 9.a3 (9.♖d2 ♙e6 10.♙d3  
♙e7 11.a3 ♖a5= Savko - Rochko, Riga  
1989) 9...♖xb2 10.♙d4+- Forintos,  
Haag.

B) 8...♖c7!? une voie à explorer qui pour-  
rait poser problème aux Blancs 9.♙e2  
♙e7 10.0-0 ♖e8 (10...♖d8 11.f4 ♙e6  
12.g4 ♖g8 13.g5 ♗e8 f5 ♙f7 15.♗d5  
♖d7 16.f6 ♙f8 17.♙g4 ♖b5 avec une  
forte attaque que les Noirs auront bien du  
mal à repousser, Borquist-Bozman corr  
1991.) 11.f4!?

C) 8...♖a5 9.♙c4+ ♙e6 10.♙xe6+ ♜xe6  
11.0-0 (11.♖e2 ♙e7 12.g4 [12.0-0-0!]  
♖c8 13.0-0 ♖xc3?! 14.bxc3 ♗c6 15.g5↑  
Zelinsky - Volchok, corr 1988) 11...♗c6  
12.f4 ♖d8 (12...♙e7 13.♖e2 ♖ac8  
14.♖ad1 Tomcik-Kuljabin, Tatry Open  
2001) 13.g4 (13.a3 △g4 Matsukevich;  
13.♖d3 Forintos, Haag) 13...d5 14.g5  
(14.f5+?! ♜f7 15.g5 ♙c5! 16.gxf6 ♙xe3+  
17.♜h1 d4 18.fxc7 ♖hg8= ↑  
Novozhilov - Raetsky, corr 1981/84)  
14...dxe4 (14...♗xe4 15.♖g4+ ♖d6  
16.♗xd5 ♖xd5 17.♖ad1= Makarichev,  
Grodzensky; 14...♙c5! Konikowski)  
15.♖e2 ♗d5 16.f5+

C1) 16...♜f7!? 17.♖h5+ ♜g8 (17...♜e7  
18.f6+ gxf6 19.♖f5!) 18.f6 gxf6 19.♖f5!  
et les Blancs gagnèrent rapidement dans  
la partie Bielak-Borys Plogne 1990.

C2) 16...♜e7 17.♗xe4= Makarichev,  
Grodzensky;

❖ 6...♙g4?! 7.♙e2 ♙e6 8.0-0 (8.e5!  
♗e4 [8...♗fd7 9.cxd6 ♗e5 10.f4] 9.♙f3  
♖a5+ 9.c3 d5 11.b4 ♖c7 12.♙f4 me  
plaît beaucoup, G Hervet) 8...♗c6  
(8...♗xe4 9.♙f3 ♗xc5 10.b4 ♗xc6!  
11.bxc6 ♖f6 Forintos et Haag. =) 9.f4  
♜g8 !(9...d5 10.f5 ♙xc5+ 11.♜h1 ♙c8  
12.exd5= Osnos, Kalinichenko;  
9...dxc5) 10.♗c3 dxc5 11.e5 ♖d4+  
12.♜h1 ♖xd1 13.♖xd1 ♗g4 14.♗e4  
(14.♖d7!? ♗d8 15.♖xd8! ♖xd8 16.f5 est  
joli mais insuffisant vraisemblablement)  
14...♙e7 (14...♗d4? 15.♖xd4 cxd4

16.♗g5± Vitolinsh - Kveinys, Kuldiga  
1987) 15.h3 ♗h6 16.c3= Les Noirs sont  
mieux à mon avis (G Hervet) (16.g4  
♗d4=).

❖ 6...♙e6? 7.e5 ♗fd7 (7...♗g4 8.♖f3+  
♜g8 9.exd6= Tarakanov-Gottardi,  
corr.1989/92.) 8.♖f3+ ♜g8 9.♖xb7±

❖ 6...♗a6 (Une proposition du Dc.Egon  
Erker, Gambit Revue) 7.e5 ♖e8 8.♙c4+  
d5 9.♙xa6 bxa6 10.♖d4±

❖ 6...♙e7 7.♙c4+ ♙e6 8.♙xe6+ ♜xe6  
9.0-0 ♖e8 10.♗c3 ♜f7 11.cxd6 ♙xd6  
12.♖e2 ♜g8 13.f4 ♜h8 14.e5 ♙c5+  
15.♜h1 ♖c8 16.♖f3 ♗g4 17.♗e4 ♗a6  
18.♙d2 ♖f5 19.h3 ♗h6 20.♖ae1 ♖ad8  
21.♖e2 ♗f7 22.♖fe1 ♙d4 23.♗g3 ♖c8  
24.c3 ♙c5 25.e6 ♗h6 26.f5 ♗g8 27.♗h5  
♙e7 28.♖g4 ♙f6 29.♙g5 ♖c7 30.e7  
♙xg5 31.♖xg5 g6 32.fxc6 ♖xe7  
33.♖xe7 ♗xe7 34.♖f6+ 1-0, Savicevic-  
Grbic. 2000.

7.♙c4+ ♙e6 [7...d5?! 8.♙xd5+ ♙e6  
9.♙xe6+ ♜xe6 10.♖e2 ♖a5+ 11.♗c3  
♙xc5 12.0-0 (12.♖c4+!? Osnos,  
Kalinichenko) 12...♜f7 13.♖c4+ ♜g6  
14.♗d5 ♙d6 (△14...h6 Karpov)  
15.♙f4± Vitolinsh - Raetsky / Naberezhnie  
Chelni 1988. 7...♜e8?! 8.♗c3 dxc5  
9.♗d5 Osnos, Kalinichenko] 8.♙xe6+  
♜xe6 9.0-0 (9.cxd6 a été suggéré, mais  
bof !...ce n'est pas dans l'esprit !; 9.♗c3  
♜f7 10.♙f4 dxc5 11.♖e2 ♙d6 12.♖c4+  
♜g6 13.♙d2 ♖e8 14.f4 Feokatistov-  
Afonin, Memorial Tchigorin, 1998 mais  
les Blancs n'ont rien démontré. 9.♖e2  
♜d7 10.0-0 ♖e7 11.♗c3 ♖e6 12.♖d1  
♖d8 13.b4 ♜e8 14.b5 ♗a5 15.♙g5 ♖e5  
16.♙xf6 gxf6 17.♗d5, Fernandez-  
Sales, 2000).

9...d5 (voir diagramme page suivante)  
Nous atteignons une position qui s'est  
souvent reproduite ces dernières années  
avec le Gambit Cochrane. Curieusement,  
cette position semble favorable aux  
Blancs. N'oubliez pas! C'est une variante  
garantie maison ! De fait, aujourd'hui la  
balle est dans le camp des Noirs qui doi-  
vent rechercher une autre ligne de jeu  
(6...d5 ! semble la meilleure ligne donc  
comme vu précédemment). Celle-ci sem-  
ble être obscurcie définitivement compte  
tenu des analyses assez poussées dans  
cette variante. [9...dxc5?! 10.♖e2 ♗d4  
(10...♜f7 11.♗c3 ♗d4 12.♖c4+ ♜e8



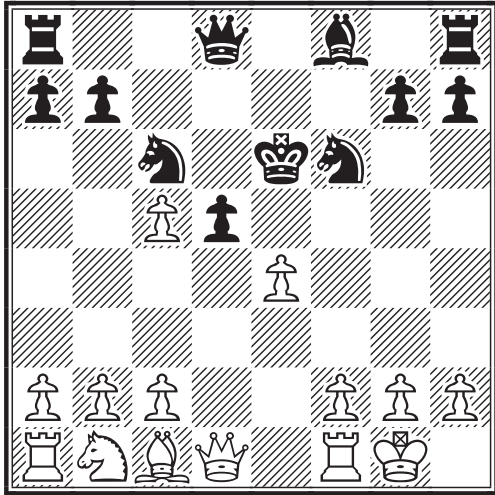

13. ♖g5 h6 14. ♗h4 g5 15. ♖g3 ♖d7  
 16. ♖ad1 b5 17. ♖d3 ♖d8 18. ♗e5 ♗g7  
 19. ♗xd4 cxd4 20. e5 ♗g4 21. f4 gxf4  
 22. ♖xf4 ♗xe5 23. ♖e1 ♖c6 24. ♖f5 ♖d7  
 25. ♖xe5+± Depasquale-Solomon, 1998)  
 11. ♖c4+ ♖d7 12. c3±; 9... ♖f7!? 10. ♖e2  
 (10. ♗c3!? et si 10... dxc5 alors 11. ♖e2  
 comme dans la partie précitée.) ♖e8  
 11. ♖e1 d5 12. e5 (12. ♗c3 semble pro-  
 metteur mais 12... ♖e5 contrôle le centre)  
 ♗e4 13. ♗c3 ♗xc3 14. bxc3 (14. ♖f3+!)  
 ♖e6 15. ♖b1 ♖b8 16. ♗e3 ♗e7 17. f4  
 ♖hf8 18. ♗d4 ♖g8 19. ♖f1 g5! 20. fxg5  
 ♗xg5 21. ♖xf8+ ♖xf8 22. ♖h5 ♖g6  
 23. ♖f3+ ♖g7 24. ♖xd5 ♖xc2 25. e6+  
 ♖g6 26. ♖f1 ♖d3 27. ♖d7 ♗e3+ 28. ♗xe3  
 ♖xe3+ 29. ♖h1 ♖f8 30. ♖g1 ♗e5 31. ♖d6  
 ♖f6 32. h3 ♗d3 33. ♖d5 ♗xc5 34. e7  
 ♖xe7 35. ♖g8+ ♖h6 36. ♖d1 ♗e4 0-1  
 Short-Shirov, Dubai.]

10. e5  
 [10. ♗c3 peut-être le coup le plus fort  
 10... d4 (10... dxe4?! 11. ♖e2 ♖f7 12. ♗g5  
 h6 13. ♖ad1 ♖e8 14. ♗xf6 gxf6 15. ♗xe4  
 ♖g8 16. ♖c4+ ♖g7 17. ♗xf6!+- Savko -  
 Enin, Riga 1989).

A) 11. ♗d5? ♗xd5 12. exd5+ ♖xd5  
 13. ♖e1+ ♖f7±

B) 11. ♖e2 dxc3 12. ♖c4+ Forintos, Haag  
 12... ♖e7 13. e5 ♖d4!± (13... ♗xe5  
 14. ♖e1 →) 14. exf6+ ♖xf6 15. ♖e2 ♖xc5  
 16. ♖f3+ ♖g6∞ Pinasco-Torfs,  
 corr. 1999.

C) 11. ♗a4! ♖f7 (11... ♖c7 12. e5 ♗d5  
 13. f4 ♖d8 14. f5+ ♖f7 15. ♗g5 ♖xe5  
 16. ♗xd8 ♗xd8 17. ♖e1 ♗e3 18. c3 ♖e4  
 19. ♖e2 ♗e7 20. ♖ad1 ♗c6 21. cxd4 ♗g5

22. ♗c3 ♖h4 23. g3 ♗xd4 24. gxh4  
 ♗xe2+ 25. ♗xe2 ♗xd1 26. hxg5 ♖d8 1-0  
 Koch-Kulashko, corr. 1997.) 12. ♖f3  
 (12. c3 dxc3 13. ♖b3+ ♖e8 14. ♗xc3  
 ♗xc5 15. ♖xb7 ♗d4 16. e5 ♗d7 17. e6  
 ♗f6 18. ♖f7# Leonard-Gebhardt, corr.  
 1996) 12... ♖d7 13. ♖b3+ ♖g6 14. e5  
 ♗d5 15. f4 ♖f7 16. f5 L'attaque se joue  
 presque toute seule ! 16... ♗xe5 17. ♗f4  
 ♗g4 18. ♖ad1 ♖d8 19. ♖xd4 ♖c6 20. ♗d6  
 ♗gf6 21. ♖fd1 ♗xd6 22. cxd6 ♖f8  
 23. ♖c4 ♖e8 24. ♗c5 ♖xd6 25. ♗e6+ ♖f7  
 26. ♖c7+ ♗xc7 27. ♖xd6 ♗cd5 28. ♖xb7+  
 ♗e7 29. ♖b3 1-0, Banet - Kunz cor-  
 res. MN/36, 1996 CDE 505 p. 70].

10... ♗e4 (10... ♗xe5 11. ♖e2 ♗xc5  
 12. ♗f4 ♖d6 13. ♗c3 ♖he8 14. ♖fe1 ♗fd7  
 15. ♖ad1±) 11. ♖g4+ ♖f7 12. ♗c3!  
 (12. ♖f5+? ♖e8 13. ♗c3 ♗d4 14. ♖h3 ♖d7

A) 15. ♖xd7+ ♖xd7 16. ♗xe4 ♗xc2!  
 17. ♖b1 (17. e6+ ♖c6) 17... dxe4  
 18. ♖d1+ ♖e6 19. b4 ♗e7-+ Δ ♖hd8  
 Osnos, Kalinichenko.

B) 15. e6 15... ♖xe6 16. ♖d3 ♗xc3  
 17. bxc3 ♗e2+ 18. ♖h1 ♗xc1 19. ♖axc1  
 ♖f7 20. ♖ce1 ♖c6 21. ♖f5+ ♖g8±  
 Vitolinsh - Dautov, Minsk 1988).

12... ♗xc3 [12... ♗xe5? 13. ♖h5+ ♗g6  
 14. ♗xe4 dxe4 15. ♗e3 → Δ f4 Dautov]  
 13. ♖f5+ ♖e8 14. bxc3 g6 [14... ♗xc5?  
 15. e6!±] 15. ♖h3 ♗xc5 16. ♗h6± et les  
 Blancs semblent bien.

Dans un prochain numéro, nous verrons  
 les deux autres variantes qui sont égale-  
 ment à la mode. A savoir, les variantes à  
 base de ♗e7-♖e8 avec repli du Roi et les  
 variantes à base de g6. Dans l'immédiat,  
 nous retiendrons que le Gambit Cochrane  
 est parfaitement jouable et promet beau-  
 coup au joueur en premier... Malheureuse-  
 ment une ligne nous pose problème, il s'a-  
 git de la variante 5... c5 6. dxc5 d5! 7. e5  
 ♗g4! où il semble que les Noirs obtiennent  
 un développement harmonieux contrecar-  
 rant le plan des Blancs. C'est cette varian-  
 te qu'il vous faudra travailler ! Autrement,  
 les autres lignes ne garantissent nullement  
 un avantage aux Noirs, bien au contraire,  
 c'est à eux de se montrer vigilants !

A suivre donc...

Jean-Marc Yvinec - Gilles Hervet

# LA PARTIE INTERNATIONALE DU MOIS

GILLES HERVET

## TOURNOI MN68 - 2000 DEFENSE SCANDINAVE - B01 Ralph ROSIN (GER) (2359) - Gilles HERVET (FRA) (2389)

Dans quelques mois, vous aurez l'occasion de découvrir une nouvelle rubrique consacrée à des études théoriques sur des ouvertures peu usitées mais parfaitement jouables. (N.D.L.R. cette analyse datant de quelques mois, nous pouvons constater que cet objectif a été atteint avec brio). Pour l'heure, je vous offre une partie commentée, divertissante, où le Roi noir va s'enrhumer volontairement pour mieux mettre le feu dans le coin opposé !

### 1.e4 d5

A l'époque je ne jouais systématiquement que des scandinaves. A un niveau plus élevé, cela devient insuffisant pour marquer des points si on joue les grandes lignes. Toutefois, la variante belge ou portugaise introduite par les coups 2... $\Delta$ f6 suivi de 3... $\Delta$ g4 promet de belles empoignées. Ce sera l'objet d'un futur article probablement car tout n'a pas été dit sur cette variante.

### 2.exd5 $\text{C}\times\text{d}5$ 3. $\Delta$ c3 $\text{C}\times\text{a}5$ 4.d4 c6 5. $\Delta$ c4 $\Delta$ f5 6. $\Delta$ d2

On peut jouer aussi la suivante qui a ma préférence du reste 6. $\Delta$ f3  $\Delta$ f6 7. $\Delta$ d2 e6 8. $\Delta$ d5  $\text{C}\times\text{d}8$  9. $\Delta$ xf6+ gxf6?! 10.c3  $\Delta$ d7 11. $\Delta$ h4  $\Delta$ g6 12. $\text{C}\times\text{f}3$  et le grand-maître français s'imposa de façon très convaincante face au GMI Fide.

### 6... $\Delta$ f6 7. $\Delta$ d5 7. $\Delta$ f3

rejoignait la partie précitée.

### 7... $\text{C}\times\text{d}8$ 8. $\Delta$ xf6+ gxf6

On retrouve ainsi une structure typique de Caro-Kann. On arrive maintenant à un carrefour où la théorie propose quatre coups : 9. $\Delta$ e2 , 9. $\Delta$ f4, 9. $\Delta$ f3 qui permettait de retomber dans la partie Lecroq-Danielsen et enfin le coup de la partie.

### 9.c3 e6 10. $\Delta$ e2 $\Delta$ d7

10... $\Delta$ d6?! 11. $\Delta$ f4  $\text{C}\times\text{c}7$  (11... $\Delta$ xf4

12. $\Delta$ xf4  $\text{C}\times\text{d}6$ ? 13. $\Delta$ h5 $\pm$ ) 12. $\Delta$ xd6  $\text{C}\times\text{d}6$   
13. $\Delta$ g3  $\Delta$ g6 14.h4 $\pm$   
10... $\Delta$ e4?! 11.0-0  $\Delta$ d6 12.f3  $\Delta$ d5  
13. $\Delta$ d3 c5 14.c4  $\Delta$ c6 15. $\Delta$ e3 cxd4  
16. $\Delta$ xd4  $\text{C}\times\text{c}7$  17. $\text{C}\times\text{h}1$  et les Blancs prennent l'initiative puisque 17... $\Delta$ xh2? se heurte à 18.f4  $\text{C}\times\text{g}8$  19. $\text{C}\times\text{h}2$   $\text{C}\times\text{g}2$ + 20. $\text{C}\times\text{h}3$  et gain quelques coup plus tard Sermek-Polajzer, Pula 1990.

### 11.0-0

11. $\Delta$ g3  $\Delta$ g6 12. $\text{C}\times\text{e}2$   $\text{C}\times\text{c}7$  13.0-0 0-0-0  
14.b4 h5 avec une petite initiative noire Degraeve-Ryan, Cappelle 1995.

### 11...h5

11... $\Delta$ d6 12. $\Delta$ f4  $\Delta$ xf4 13. $\Delta$ xf4  $\text{C}\times\text{c}7$   
14. $\text{C}\times\text{f}3$  0-0-0 $\infty$  était aussi une autre option avec l'idée de jouer sur la colonne g. Mais j'ai choisi une autre voie préconisée par Matthias Wahls dans son livre "Modernes Skandinavisch". Also los !

### 12. $\text{C}\times\text{e}1$

12. $\Delta$ g3  $\Delta$ g6 13. $\text{C}\times\text{e}1$   $\text{C}\times\text{c}7$  14. $\Delta$ e4=  
Analyse de Donev et Georgiev. Enfin sur 12. $\Delta$ f4 suit 12...h4 enlevant la case g3 au Cavalier et au Fou, tout en poursuivant le plan d'invasion à l'aile-Roi.

### 12...h4 13. $\Delta$ f4

A cet instant, je m'apprêtais à jouer le coup mentionné par Wahls, à savoir 13... $\text{C}\times\text{c}7$  avec la suite proposée 14. $\Delta$ d3  $\Delta$ xd3 15. $\Delta$ xd3  $\Delta$ d6 16.h3 0-0-0 17. $\text{C}\times\text{f}3$   $\text{C}\times\text{d}8$  18. $\Delta$ f4 e5!? ou  $\text{C}\times\text{g}6$  avec une bonne partie, lorsque je vis ceci : 14. $\Delta$ xe6 fxe6 15. $\Delta$ xe6 Bxe6 16. $\text{C}\times\text{e}6$   $\text{C}\times\text{f}7$  (donné comme avantageux pour les Noirs par M. Wahls) mais 17. $\text{C}\times\text{g}4$ !?  $\Delta$ d6 18. $\text{C}\times\text{a}e1$   $\Delta$ f8 19. $\Delta$ g5  $\Delta$ xh2+ conduit à une nulle forcée. Pire, 17. $\text{C}\times\text{e}2$ ! semble même conférer aux blancs des chances d'arriver à leurs fins ! Un seul exemple 17... $\Delta$ e5?! 18.dxe5  $\text{C}\times\text{e}6$  19. $\text{C}\times\text{g}4$ ! avec une forte attaque. Moralité : analysez toujours les variantes livresques avant de vous y aventurer, faites-vous votre opinion et vous y découvrirez parfois des contre-vérités.

13...♖e7!?N

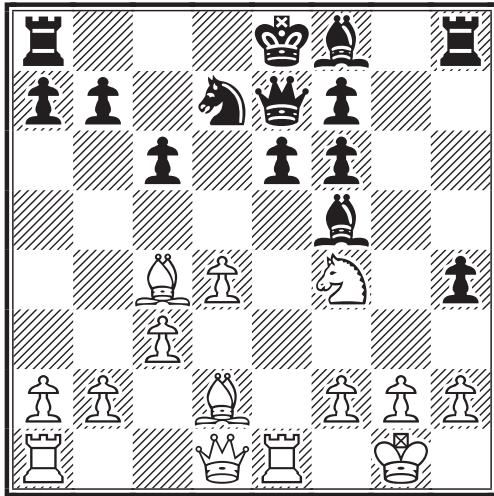

Un coup pour le moins étrange donc ! On obstrue le Fou de cases noires et on taquine la Tour e1. Mais pour le moins, on prépare le grand roque et on bétonne pour l'instant. Et non 13...♗d6? 14.♗xe6! fxe6 15.♗xe6 ♗xe6 16.♗xe6+ ♗e7 17.♖g4 ♖f7 18.♗ae1 et les Blancs gagnent. 13...♖c7 en plus de 14.♗xe6+ vu au coup précédent. On peut aussi envisager 14.d5 ♗e5 (14...cxd5 15.♗xd5 ♗d6 16.♖c1 0-0-0 semble prometteur pour les Noirs) 15.dxc6 ♗xc4 (15...♖xc6 n'est pas clair) 16.cxb7 ♗b8 17.♗d5 ♖xb7 (17...♖c6!?) 18.♗xf6+ ♖e7 19.♗g5 semble conduire au perpétuel également.

### 14.d5

Les Blancs se ruent à l'attaque. C'est évidemment le coup que j'avais analysé en premier. 14.h3 était plus prudent et la partie restait incertaine.

### 14...0-0-0!

La suite logique 14...♗e5? 15.dxc6 (15.dxe6? 0-0-0!) 15...bxc6 16.♖a4±

### 15.dxc6

15.♖e2 cxd5 16.♗xd5 ♗e5±

### 15...♗e5 16.cxb7+ ♖b8!

Ainsi, le Roi se garde une protection. Le pion est blanc, et alors ? Les pièces noires vont maintenant collaborer harmonieusement avec le pion h qui va venir enfoncer le clou.

### 17.♗e2

17.♗f1 n'est pas meilleur. Sur quoi j'envisageais 17...♗g8 avec la menace ♗xd2 suivi de ♗f3+ difficile à parer. 18.♖h1 ♖xb7 19.♖c1 ♗h6!±

### 17...h3 18.♖c1

La Dame se soustrait à la Tour d8 tout en protégeant b2. L'échange en g2 n'est pas encore décisif (comme le pion b7 du reste !).

### 18...♖xb7 19.f3

19.g3 est un peu meilleur.

### 19...♗d6??

19...hxg2 c'est aussi bête que cela ! Manifestement j'ai dû être victime d'un aveuglement ! 20.♗xg2 (20.♗e3 ♗xf3+ 21.♗xf3 ♖xf3 22.♗e2 ♗e4-+) 20...♗xf3+ Une combinaison archi simple que j'ai négligée durant la partie et qui aurait mis fin à la résistance des Blancs. Il faut bien avouer qu'avec un ordinateur ce genre de coup ne m'aurait pas échappé ! La miniature aurait été parfaite. 21.♗xf3 ♖xf3 22.♗f4+ le coup qui a dû me gêner peut-être. Pourtant après e5 la messe est dite.

### 20.♗e3 hxg2 21.♖f2

21.♖d1 ♗c5-+

21...♗dg8 (21...♗xh2) 22.♖d1

A) 22...♖c7 23.♗g1 ♗xh2 24.b4 ♗g6 25.♗xg6 (25.♖d4 ♗e5) 25...♗xg6 26.f4

B) 22...♗c7 23.♗g1 ♗xh2 24.♖b3 ♗g6 Et dans les deux cas, il faut encore trimer pour gagner cette partie.

### 22.♗g1 ♗h1

22...♗g8 23.♖d1 voir analyse ci-dessus.

### 23.♗xh1

23.♖d2 ♗c7-+

23...gxf1 ♖ 24.♖xh1 ♖xb2 25.♖c1 ♗a3! 26.♖xb2+ ♗xb2 27.♗g1 ♗xc3

Après cette suite de coups forcés, le gain est maintenant une histoire de technique. Encore qu'il faille rester vigilant car mal-

gré deux pions de plus, aucun n'est passé.

28. ♖h5 ♗d3+

Permet d'obtenir la paire de Fous.

29. ♖xd3 ♗xd3 30. ♗f4 ♗f5 31. ♖g7 ♗d7 32. ♗e2 ♗b2 33. ♗g3 ♗b1

Première étape: "croûter" le pion a2 !

34. ♗e4 f5 35. ♖g8+ ♖c7 36. ♗d2 ♗xa2

Le pion a7 va tomber, mais les deux Fous et le manque d'espace autour du Roi blanc donnent le gain.

37. ♖a8 ♖c6 38. ♖c8+ ♖c7 39. ♖xc7+ ♖xc7 40. ♗xa7 e5

Menace l'échange des Fous de cases noires.

41. ♖e2 ♗a3 42. f4 f6

Pousser e4 maintenant serait une erreur.

43. ♗f3 ♗d6 44. ♗h4 ♗b1 45. ♗f3 ♖c6 46. ♗g1 ♖d5 47. ♖e3 ♗a3 48. ♖f3 ♗d3 49. ♗e3 ♗b2 50. ♖f2 ♗b5

Maintenant l'échange des Fous de cases noires serait défavorable ; les Blancs instaurant un blocus sur cases noires.

51. ♗f3 ♗c3 52. ♗d2 ♗b4 53. ♖f3 ♗e8 54. ♖f2 ♗h5

Le contrôle simultané de f3 et e2 va obliger le Roi à aller "voir ailleurs si j'y suis !".

55. ♖g3 ♗c3 56. ♖f2 ♗g4 57. ♗b1 ♗d4

Maintenant je peux. Le Zugwang approche...

58. ♗d2 ♗d1 59. ♗f1 ♖c4 60. ♖xd4 ♖xd4 61. ♗e3 ♗g4 62. ♗g2 ♖d3 63. ♗h4 ♖e4 64. ♖g3 ♖e3 65. ♗g2+ ♖e2 0-1

Ouf ! Dommage pour la bourde du 19ème coup. Mais ça reste une partie instructive et divertissante pour le lecteur j'espère.

## Les Conseils de PHILIDOR

Jean-Marc Yvinec

Quelques extraits précieux tirés d'un vieux livre trouvé dans un salon d'antiquaire pour la modique somme de 6 euros !! Le titre du livre :

---

### PHILIDOR

#### JEU DES ECHECS

#### Conseils et fin de parties

---

#### Du Roi :

Ne Laissez jamais le Roi ou la Dame exposés à recevoir un échec double ou un échec à la découverte ; retirez-les de la direction des pièces de l'adversaire.

Retirez-les aussi de cette direction pour vous procurer la liberté de prendre, avec un pion qui couvre le Roi ou la Dame, les pièces que l'adversaire voudrait porter dans votre jeu.

Le Roi est la meilleure pièce sur la fin d'une partie ; il doit se porter sur une case où il ne puisse recevoir l'échec dont il est menacé, et soutenir en même temps ce qui lui reste de pions et de pièces.

Sur la fin de la partie, il faut se garder de retirer son Roi sur une case angulaire de l'échiquier, et de pousser un pion qui l'empêche d'en sortir, à moins que dans une situation désespérée, vous n'ayez d'autres ressources que de compter sur le Pat. (Partie remise).

#### De La Dame:

En général, vous placerez bien votre Dame sur la seconde ligne de l'Echiquier pour soutenir les pions de cette ligne, en ayant soin qu'elle ne gêne pas la sortie de vos pièces.

Gardez-vous bien de prendre un pion, et même une pièce avec la Dame, lorsque, par ce coup, vous l'éloignez de manière qu'elle vous devienne inutile, soit pour la défense ou pour l'attaque.

Opposez votre Dame à celle de l'adversaire, lorsqu'il voudra entrer dans votre jeu avec la sienne.

Et quand vous aurez l'avantage, opposez

également votre Dame à la sienne, pour le forcer au Dame pour Dame, ou s'il s'y refuse, établissez la vôtre dans son jeu.

Quand vous aurez l'attaque, combinez les échecs que vous pourrez donner avec la Dame, de manière qu'ils soient doubles, et qu'après avoir tiré tout le parti possible de ces échecs, vous puissiez, si besoin est, la ramener à une case où elle vous sera nécessaire pour votre propre défense.

### **Des Fous :**

Il faut sortir un Fou avant de pousser un pion qui rendrait ce Fou inutile.

Au Fou du Roi appelé le Fou d'attaque, parce que sa marche le met directement en direction sur le Roi adverse qui a roqué ou veut roquer du côté de la Tour, il faut opposer le Fou de la Dame.

Quand un Fou est attaqué par un Cavalier, vous pourrez, s'il n'est pas de votre intérêt de souffrir le pièce pour pièce, retirer ou avancer ce Fou d'une case, ce qui arrêtera le progrès ultérieur de ce Cavalier.

Un Fou, soutenu d'un pion de sa couleur, établi dans le jeu de l'adversaire qui n'aura plus de pions pour le déposter, gênera la marche de ses pièces, tandis que vous mettrez en jeu les vôtres.

### **Des Cavaliers :**

Il faut, autant qu'il est possible, ne sortir ses Cavaliers, qu'après avoir poussé de deux pas les pions des Fous.

Quand un Cavalier est inutile à la case où il est posté, il faut le porter dans le moins de coups possibles à une case où il puisse servir pour l'attaque ou pour la défense.

Un Cavalier soutenu d'un pion, et qui ne pourra être déposé par les pions ou pièces de l'adversaire, sera de la plus grande utilité pour le gain de la partie.

### **Des Tours :**

Il faut se procurer la libre communication de ses Tours; il faut les placer sur des lignes où il n'y ait plus de pions qui puissent les arrêter, si toutefois elles ne vous sont pas nécessaire ailleurs.

Il faut les établir le premier dans le jeu de

l'adversaire.

Et si l'adversaire attaque une Tour ainsi postée avec la sienne, vous la soutiendrez avec l'autre Tour, plutôt que de prendre.

### **Des Pièces en Général :**

La manière de dégager et de sortir vos pièces n'est point indifférente, et doit être subordonnée à la marche de celles de l'adversaire.

Ayez soins, en sortant une pièce, qu'elle ne gêne pas le jeu et la sortie d'une autre pièce.

De même, en jouant une pièce à une case plutôt qu'à une autre, qu'elle ne masque pas la direction d'une autre pièce, et que cela ne donne pas le temps à l'adversaire de pousser un pion ou de jouer une pièce qui déciderait du gain de la partie.

Ne laissez jamais des pièces en avant sans être soutenues.

Sacrifiez une pièce pour gagner dans le moins de coups possibles.

### **Des Pions :**

L'intelligence de la manoeuvre des pions décide toujours le gain des parties.

Prenez, quand vous le pourrez, le pion du Roi de votre adversaire.

Ne poussez pas en avant un pion qui doit être employé à en soutenir un autre.

Ne prenez pas toujours un pion offert.

Poussez à propos un pion du centre qui soutiendra les pièces que vous porterez dans le jeu de l'adversaire.

Ne poussez pas un pion qui arrête les progrès des Cavaliers adversaires.

Par la même raison vous pousserez un pion pour interdire l'entrée dans votre jeu à ces Cavaliers.

Ne poussez pas un pion qui, étant passé, masquerait la direction de vos pièces.

Sacrifiez à propos un pion pour vous procurer le service d'une pièce.

Sacrifiez à propos un pion pour pouvoir ensuite en pousser un au soutien d'un autre.

### **Des Temps :**

La science des Echecs n'est autre que celle

de gagner des Temps : c'est par les Temps qu'on gagne sur son adversaire, qu'on parvient, soit à lui forcer une pièce, ou même un seul pion qui toutes choses égales, doit vous valoir le gain de la partie ; soit à faire rentrer ses pièces qui devenues par-là inutiles et sans activité, laissent le champ libre aux vôtres pour former et suivre une attaque qui sera imparable ; soit enfin à avancer vos pions de manière que sur la fin de la partie vous arriviez le premier à Dame.

Vous perdrez des Temps quand vous porterez en avant une pièce que l'adversaire dépostera en avançant un pion.

Quand vous attaquerez une pièce que l'adversaire a intérêt de porter ailleurs.

Quand faisant pièce pour pièce, vous mettez en jeu celle de l'adversaire.

Quand vous donnerez des échecs inutiles attendez, pour en donner, que ce coup ait deux objets qu'il en puisse résulter pour vous au moins le gain d'un Temps pour l'avancement de votre jeu.

Un seul Temps perdu, un seul coup mal joué, un seul coup joué trop tard serait la cause de la perte de la partie.

Par contre : vous gagnerez le double de Temps que vous en ferez perdre à l'adversaire, quand vous pourrez l'obliger à jouer des coups contraints, et le forcer à retirer ses pièces.

Vous gagnerez un Temps en faisant à propos pion pour pion, ou pièce pour pièce.

Quand, au lieu de prendre un pion offert, vous emploierez mieux le temps à dégager une pièce.

Quand, au lieu de profiter sur le coup d'un avantage quelconque qui ne peut vous échapper, vous emploierez mieux le temps à vous procurer le service d'une pièce pour assurer la réussite de votre attaque.

Ne vous pressez pas de suivre un projet d'attaque, avant que vous n'ayez dégagé vos pièces pour la soutenir, ou pour pourvoir d'ailleurs à votre propre défense.

Quand l'adversaire se sera mis en défense, de manière que vous ne voyiez pas jour à l'entamer de ce côté, ne perdez de temps à changer la destination de vos pièces, soit pour former une autre attaque, ou pour

vous mettre en défense.

Ne manquez pas l'occasion de jouer un coup qui peut avoir en même temps deux objets; il sera décisif pour le gain de la partie.

Calculez si une pièce ou un pion est en prise, quel sera le résultat des prises réciproques de pièces ; et, d'après ce calcul, quel peut être le meilleur coup à jouer pour vous dans l'occurrence.

Et enfin ne jouez jamais un coup que vous n'ayez prévu, et sans vous être rendu compte du projet que peut avoir l'adversaire dans celui qu'il vient de jouer ou qu'il peut jouer par la suite, pour vous rendre certain si vous avez les Temps nécessaires pour suivre votre attaque, ou s'il ne vous faut pas d'abord pourvoir à votre propre défense.

Le mois prochain, la suite avec les douze coups... de PHILIDOR ou, "de la manière de diriger ses Pièces pendant les douze premiers coups".

Jean-Marc Yvinec

**SOLUTIONS DES PROBLÈMES DU  
N°539**

**SAM LOYD**

**1. The Gambit, 1859**

**1.e3 g3** (si 1... ♞xe3 2.♙d2#, si 1... ♜xg5 2.♙e5#) **2.♞e4#** "limpide".

**2. Chess Monthly, 1859**

**1.♞a8** (si 1...a6 2.♞axa6 ♖b8 3.♞cb6#) **♙xa8 2.♙c7 a5 3.♞a6#** "subtil et économique".

**3. Chess Monthly, 1858**

**1.♜d5 ♜c5 2. ♜d4 ♜c7 3.♜xc7 ♜d3 4.♜b3#** "virevoltant".

**4. U.S. Chess Association, 1891**

Avant de jouer leur avant-dernier coup, les Blancs avaient un pion en g2 et leur Roi en f3 et les Noirs un pion en f4 ; alors : **1.g4 fxg3 e.p. 2.♙xg3+** et les Noirs abandonnent !!!

# LE COURRIER DES ECHECS

REVUE MENSUELLE DU JEU D'ECHECS PAR CORRESPONDANCE  
NUMERO 540 – MAI 2004

FONDEE EN 1947 PAR  
GASTON BALBO

DIRECTEUR DE LA PUBLICATION  
**OLIVIER BOUVEROT, MI**  
1, rue des Jonquilles  
78990 Elancourt  
☒ president@ajec-echecs.org

REDACTEUR EN CHEF  
**GILLES GUIDICI, EXC**  
Chemin des Prés Viards  
39230 BRERY  
☒ redaction@ajec-echecs.org

REDACTEUR ADJOINT ET CORRECTEUR  
**LAURENT TINTURE, MN**

COMITE DE REDACTION  
**MICHEL BRIET**  
**MICHEL BRUNEAU**  
**PHILIPPE GIRARDOT**  
**GILLES HERVET, MI**  
**PIERRE LE BLED**  
**MICHEL LECROQ, GMI**  
**CHRISTOPHE LEOTARD, GMI**  
**DENIS ROZIER**  
**ERIC RUCH, SIM**  
**JEAN-MARC YVINEC**

DEMANDE DE C.D.E. ANCIENS  
**JACK LE DESSERT**  
Jkledessert@aol.com  
Le Bourg, 23600 Soumans

COMPOSITION ET MISE EN PAGE  
**LE COURRIER DES ECHECS**

IMPRESSION  
**DIAZO 51**  
23, rue du temple 51100 REIMS  
☎ 03 26 88 41 81  
☒ repro@diazo51.fr

COMMISSION PARITAIRE N° 70340

Les paiements destinés à l'A.J.E.C. se font par chèque postal, bancaire ou mandat cash, libellés au nom de l'A.J.E.C. sans autre spécification et adressés aux responsables concernés. N° du C.C.P. :

IBAN FR 97 30041 00001 0678721W  
020 90 Paris

BIC PSSTFRPPPAR

Le n° de RIP étant IBAN sans FR 97

*Le numéro souligné est suffisant pour un virement à l'intérieur de la métropole et des DOM-TOM.*

## TARIFS 2004

### ● Couplé abonnement + cotisation .....35

*Les adhérents reçoivent le C.D.E., ont accès aux tournois et figurent au classement de l'A.J.E.C.*

### ● Cotisation A.J.E.C. .... 10

*Elle permet de participer aux tournois et de figurer au classement de l'A.J.E.C.*

### ● Etranger :

– couplé cotisation-abonnement .....41

– cotisation A.J.E.C. ....10

## NOUVELLES ADHÉSIONS

### BRUNO MALLET

7, bd Bontemps 13120 Gardanne  
☒ accueil@ajec-echecs.org

Les cotisations et abonnements au C.D.E. reçus entre le 1<sup>er</sup> janvier et le 30 septembre comptent pour l'année entière. A partir du 1<sup>er</sup> juin, il est possible, au choix de l'adhérent de prendre une demie-cotisation à mi-tarif. Enfin, à partir du 1<sup>er</sup> octobre, les adhésions sont comptabilisées pour l'année suivante et les derniers numéros du C.D.E. sont offerts.

## CHANGEMENTS D'ADRESSE ET RENSEIGNEMENTS ADMINISTRATIFS

### GILLES HERVET, SIM

6 bis, rue Laurent-Poli, 77760 Achères-la-Forêt  
☒ secretaire@ajec-echecs.org

## RENOUVELLEMENT DES ABONNEMENTS

### BERNARD BERRIOT, MI

18, rue des Andiers, 02820 Saint-Erme  
☒ tresorier@ajec-echecs.org

Les renouvellements doivent se faire pour un ou deux ans dès la parution du bulletin de renouvellement et en tout cas avant le 15 décembre de l'année en cours.

## TARIFS PUBLICITE

	1 n°	11 n°
1 page	<b>87,20</b>	<b>872,01</b>
1/2 page	<b>45,58</b>	<b>455,82</b>
1/4 page	<b>24,70</b>	<b>247,73</b>
1/8 page	<b>12,81</b>	<b>128,82</b>

Photo ou typon à la charge de l'annonceur. Pour les adhérents de l'A.J.E.C. : première annonce gratuite, les suivantes **5** l'annonce. S'adresser à G. GUIDICI avant le 10 de chaque mois pour parution le mois suivant.

# CAVALIERS MAGIQUES

Michel LECROQ

## Magyar Sakkvilag

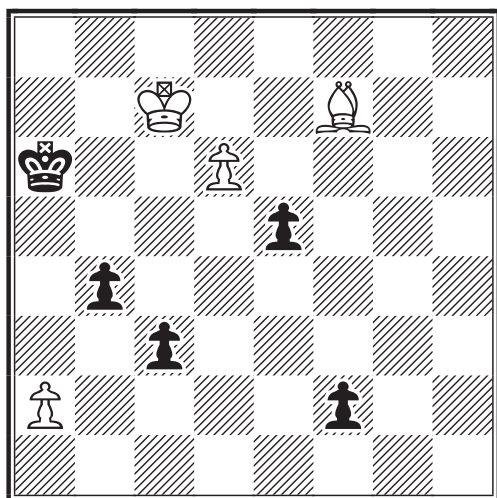

Les deux pions passés noirs sont très dangereux, Mais la mauvaise position du Roi noir permet aux Blancs d'obtenir une position gagnante.

## 500 Endspielstudien

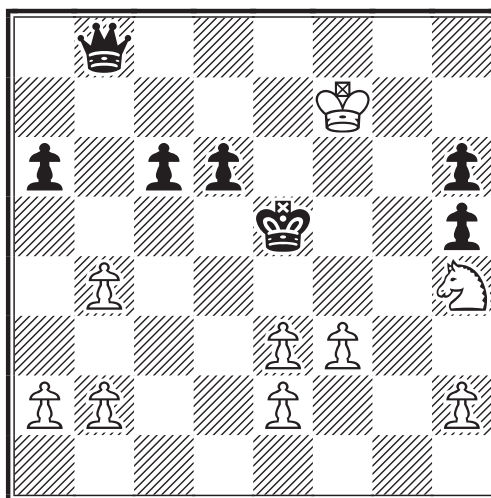

Le roi noir est pris dans un réseau de mat et la Dame ne peut rien faire d'autre que de se perdre sans pour autant sauver la partie.



## Bohemia 1912

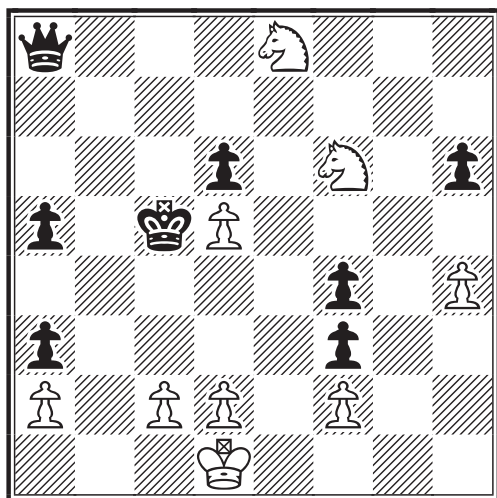

Ici encore le couple noir ne peut résister aux pirouettes des deux Cavaliers.

## Eskilstuna Kuriren 1916

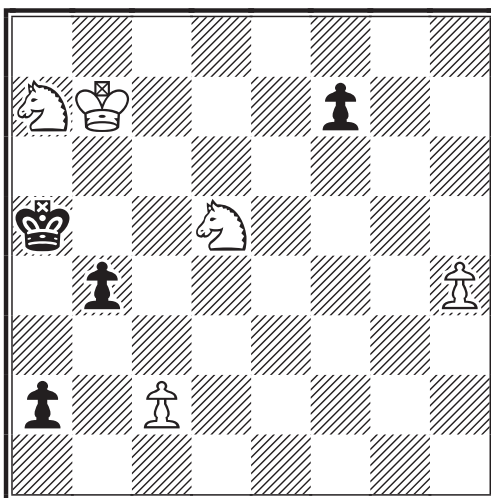

La promotion du pion a est inévitable. Les Blancs en profitent pour créer un réseau de mat et obtenir une position gagnante.



# Le courrier des échecs

541  
juin 2004

REVUE MENSUELLE DU JEU D'ECHECS PAR CORRESPONDANCE

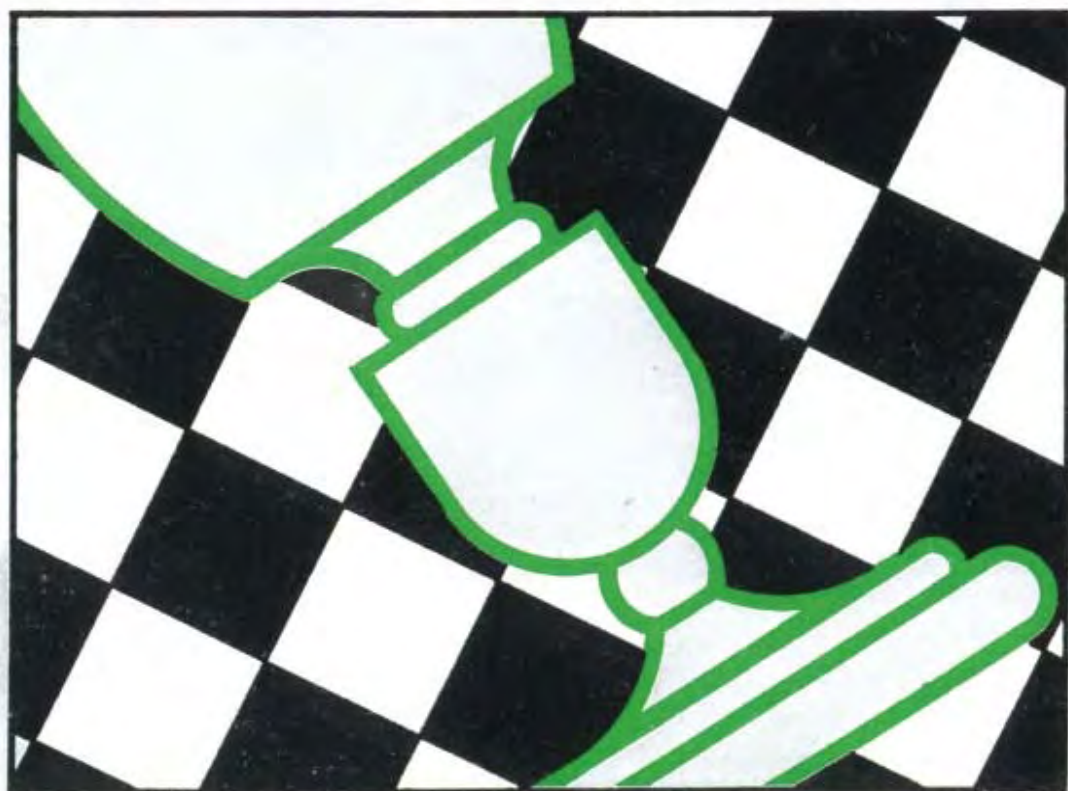

3 EUROS

---

# A.J.E.C.

---

ASSOCIATION DES JOUEURS D'ECHECS PAR CORRESPONDANCE  
AFFILIEE A L'INTERNATIONAL CORRESPONDENCE CHESS FEDERATION

---

## COMITE DIRECTEUR

BERRIOT, BOUVEROT, BRIET, BRUNEAU, COCLET, GEIDER,  
GUIDICI, HERVET, JOUAULT, LE BLED, LECROQ, RUCH, TINTURE, YVINEC

---

## RESPONSABLES

- **Président** : O. BOUVEROT, 1, rue des Jonquilles, 78990 Elancourt ☐ [president@ajec-echecs.org](mailto:president@ajec-echecs.org)
  - **Vice-présidents** : F. GEIDER, 31, rue du Nord, Appt 301, 72200 Le Mans ☐ [fgeider@club-internet.fr](mailto:fgeider@club-internet.fr) et E. RUCH, 5, rue Denis-Papin, 91220 Brétigny-sur-Orge ☐ [delegue-iccf@ajec-echecs.org](mailto:delegue-iccf@ajec-echecs.org)
  - **Trésorier** : B. BERRIOT 18, rue des Andiers, 02820 Saint-Erme ☐ [tresorier@ajec-echecs.org](mailto:tresorier@ajec-echecs.org)
  - **Secrétaire** : G. HERVET, 6 bis, rue Laurent-Poli, 77760 Achères-la-Forêt ☐ [secretaire@ajec-echecs.org](mailto:secretaire@ajec-echecs.org)
  - **Contact Email ICCF** : E. RUCH, ☐ [iccf-contact@ajec-echecs.org](mailto:iccf-contact@ajec-echecs.org)
  - **Rédacteur du site web** : O. BOUVEROT ☐ [webmaster@ajec-echecs.org](mailto:webmaster@ajec-echecs.org)
  - **Arbitre national** : P. TOMBETTE, 10, avenue Bourdonnet, 92700 Colombes.
  - **Classement** : J. FLECHER, 6, rue Beauséjour, 85220 Saint-Maixent-sur-Vie ☐ [josephflecher@free.fr](mailto:josephflecher@free.fr)
  - **Archives** : L. TINTURE, rue du Fossé, 26400 Grâne ☐ [laurent.tinture@wanadoo.fr](mailto:laurent.tinture@wanadoo.fr)
  - **Rédaction du C.D.E.** : G. GUIDICI ☐ [gilles.guidici@wanadoo.fr](mailto:gilles.guidici@wanadoo.fr)
  - **Inscription-Accueil** : B. MALLET 7, bd Bontemps 13120 Gardanne ☐ [accueil@ajec-echecs.org](mailto:accueil@ajec-echecs.org)
- 

## COMPETITIONS NATIONALES

- **Directeur général des tournois** : L. TINTURE
- **Championnat de France** : B. JOUAULT, 6 bis, rue du Neubourg, 27000 Evreux ☐ [jouault.bruno@wanadoo.fr](mailto:jouault.bruno@wanadoo.fr)
- **Tournois à 5 joueurs (8 parties)** : P. LE BLED, 25 bis, rue La Haie aux Vaches, Saint Hubert, 78690 Les Essarts-le-Roi ☐ [t5@ajec-echecs.org](mailto:t5@ajec-echecs.org)
- **Coupe de France** : P. PANSIER, 437, avenue Interaquis, 84320 Entraigues-sur-Sorgue, ☐ [philippe.pansier1@libertysurf.fr](mailto:philippe.pansier1@libertysurf.fr)
- **Tournois thématiques** : G. GAMANT, 443, rue de Guergay, 22310 Plestin-les-Grèves ☐ [georges.gamant@wanadoo.fr](mailto:georges.gamant@wanadoo.fr)
- **Tournois régionaux et inter-régionaux** : L. BURNIER, 9, rue Anatole-France, 01100 Yonnax ☐ [l.burnier@libertysurf.fr](mailto:l.burnier@libertysurf.fr)
- **Tournois de La Régence** : C. GARCIA, 13 rue Lavoisier, 11300 LIMOUX
- **Mémorial Jacques Jaudran** : L. TINTURE
- **C.F.D.C.** : P. GIRAUDET ☐ [pierre.giraudet@wanadoo.fr](mailto:pierre.giraudet@wanadoo.fr)

● Les adhérents de l'A.J.E.C. s'inscrivent auprès des directeurs concernés. Les tournois organisés par l'A.J.E.C. sont gratuits ; fournir une enveloppe timbrée sans adresse lors de votre inscription. Pour recevoir la grille complète des résultats, joindre une enveloppe affranchie.

---

## TOURNOIS INTERNATIONAUX

- **Délégué ICCF, Jubilé ICCF (Email) et rencontres amicales par équipes** : E. RUCH, 5, rue Denis-Papin, 91220 Brétigny-sur-Orge ☐ [delegue-iccf@ajec-echecs.org](mailto:delegue-iccf@ajec-echecs.org)
- **Rencontres officielles par équipes et Coupes Mondiales (Poste + Email)** : D. ROZIER, Les Guichards, Maison Porta, 38410 Vaulnavays-le-Haut ☐ [lasker38@hotmail.com](mailto:lasker38@hotmail.com)
- **Championnats du monde et d'Europe, tournois de maîtres sur invitation** : E. RUCH
- **Tournois GMN et MN (Email + Poste)** : S. ROYNET, 46, rue Marcelin-Berthelot, 80090 AMIENS ☐ [tournoisMN@ajec-echecs.org](mailto:tournoisMN@ajec-echecs.org)
- **Tournois Email de catégorie O, H et M** : E. RUCH
- **Tournois WT et EU (Poste) et Jubilé ICCF (Poste)** : M. BRIET, 191, rue des Marronniers, 44850 LIGNE ☐ [michel\\_briet@club-internet.fr](mailto:michel_briet@club-internet.fr)
- **Tournois thématiques ICCF** : G. GAMANT

### DROITS D'INSCRIPTION

Tournois WT/M, EU/M	à 11 joueurs	10	<i>Veillez préciser votre choix pour toute inscription : Email ou Postal</i>
Tournois WT/O et H, EU/O et H	à 7 joueurs	7	
Tournois thématiques Email ou Postaux		10	
Tournois à normes de MI Email ou Postaux		24	
Tournois à normes de GMI Email ou Postaux		40	

### CARTES DE JEU

S'adresser à : G. GUIDICI, Chemin des Prés Viards, 39230 Bréry  
(paiements à l'ordre de l'A.J.E.C.)

	<u>150 ex.</u>	<u>300 ex.</u>
- Cartes papier glacé (à mettre sous enveloppe)	6,86	10,67
- Cartes postales deuxième génération	9,12	14,48
- Stock de cartes roses et vertes épuisé		

---

SITE WEB DE L'A.J.E.C. : <http://ajec-echecs.org>

## Rencontre avec Josef Mrkvicka président de l'ICCF

Le 27 mars dernier, Olivier Bouverot, Pierre Ruiz-Vidal et moi-même avons eu l'honneur de rencontrer Josef Mrkvicka à Paris.

Comme tous les ans depuis quelques années, Josef et sa femme passent quelques jours de détente dans notre capitale, et ce fut pour nous l'occasion de le rencontrer et de l'inviter à dîner, au restaurant Thoumieux, typique de l'atmosphère parisienne si prisée des touristes étrangers et qui nous fut recommandé par Pierre. Entre une soupe à l'oignon et un magret de canard, nous avons abordé de nombreux sujets qu'il est bien sûr difficile de rendre compte après coup.



Mais Josef avait eu l'obligeance de répondre à quelques questions que je lui avais soumises avant son départ de Plzen, et c'est cette interview que je vous propose de découvrir.

**Josef Mrkvicka** (prononcé Murk - vitch - ka)

### Biographie sommaire

*Né le 15 janvier 1951 à Havlickuv Brod, République Tchèque*

*Domicile : Plzen, République Tchèque*

*Situation de famille : Marié à Alena depuis 1978, une fille Susanne (née en 1979) et un fils Philip (né en 1983)*

*Formation : Economie, diplôme de l'université de Prague.*

*Parcours professionnel : Responsable des ventes à ARTIA Prague, responsable des ventes SKODA à Plzen et depuis 1990, consultant indépendant en investissement et analyste financier.*

*Actuellement travaille comme auditeur financier et analyste économique.*

*Echecs par correspondance : début en 1965, titre de*

## SOMMAIRE DU CDE N°539

\*\*\*\*\*

Un invité de marque dans notre revue ce mois-ci avec une interview du président de l'ICCF, le tchèque Josef Mrkvicka. Celui-ci, malgré sa tâche énorme n'en oublie pas de jouer et nous présente également deux de ses plus belles prestations.

\*\*\*\*\*

Le nouveau classement AJEC est arrivé !! Merci Joseph pour cette nouvelle livraison tant attendue.

\*\*\*\*\*

Les résultats nationaux, Tournois à 5, championnat de France.

\*\*\*\*\*

Le GMI Andreï Sokolov nous livre dans cette seconde partie de "La préparation d'un joueur d'échecs" quelques bases de travail à travers des exemples pratiques.

\*\*\*\*\*

Les résultats internationaux.

\*\*\*\*\*

Le jeu de l'été !! Le "Qui est-ce ?" présenté par Gilles Hervet. Il faudra reconstituer les puzzles "nom/partie/portrait" pour sortir vainqueur de ce concours original.

\*\*\*\*\*

La suite des précieux conseils de Philidor...

\*\*\*\*\*

Jean-Marc Yvinec nous fait part de ses réflexions sur le thème de la relation échecs/informatique.

\*\*\*\*\*

Bonnes vacances à tous ceux qui ont la chance de partir prochainement et bonne lecture à tous !

*MI et de SIM en 2002.*

*Activités à l'ICCF : capitaine d'équipes, responsable central de la 12<sup>ème</sup> coupe mondiale (depuis 2000), Title Tournament Commissioner (depuis 2001), président de la commission des tournois et membre de la commission des règlements des tournois.*

*Autres activités échiquéennes : Président de CiF (Chess in Friendship) depuis 1995 jusqu'en 2003.*

*Langues : tchèque, slovaque, anglais, allemand, espagnol, russe et français (à savoir les 5 langues officielles de l'ICCF).*

## **1. Peux tu nous décrire en quelques mots ton parcours de joueur et de responsable à l'ICCF et dans d'autres structures de jeu par correspondance.**

**J'**ai appris à jouer aux échecs à l'âge de 10 ans avec mon père qui fut mon premier adversaire, mais il a très vite arrêté de jouer avec moi, dès que j'ai commencé à le battre régulièrement, ce qui est arrivé très vite. Plus tard j'ai joué aux échecs dans le cadre d'un cercle scolaire. Nous avons déménagé à Prague en 1964, alors que j'avais 13 ans, et deux ans plus tard je fus presque "forcé" par des amis d'adhérer à mon premier club.

**J**e pense que mes débuts par correspondance remontent à 1965, juste pour découvrir cette forme de jeu sans un adversaire "vivant" en face de l'échiquier. Néanmoins, comme pour de nombreux jeunes, le jeu par correspondance me parut ennuyeux et inintéressant.

**L**es langues étrangères ont toujours constitué un de mes principaux hobbies. Je me souviens avoir lu une publicité dans le magazine "Ceskoslovenský šach" en 1967-68, incitant les joueurs à participer aux tournois internationaux organisés par l'ICCF. J'y vis une excellente occasion d'améliorer ma connaissance des langues étrangères et c'est ainsi que j'ai débuté en 1968 mon premier tournoi ICCF de deuxième classe. Il me fallu près de 30 ans pour être promu de la seconde classe au niveau de "Master Class " et de décrocher le titre de Maître International Senior lors du congrès ICCF de Seixal en 2002.

**E**n 1983, je fus invité à adhérer à "Chess in Friendship", une organisation internationale privée de jeu par correspondance dont le siège est installé à Hambourg. A cause du rideau de fer, il était presque impossible à des personnes de l'Est d'obtenir des responsabilités et de prétendre être davantage que de simples joueurs. Mais les choses ont considérablement évolué depuis 1989. Après la très grave crise qu'a traversé CiF en 1994-95, je fus invité à rejoindre le Comité Exécutif de CiF à la place de Vice-Président, dans l'espoir que du sang neuf serait en mesure de sortir l'organisation de l'ornière dans laquelle elle s'était enlisée. Peu de temps après, le Président a dû se retirer pour raisons de santé, et je me suis retrouvé à la tête de l'organisation. En 1996, je fus élu à la présidence pour un mandat de 4 ans et réélu en 2000 pour un second mandat. Ma carrière à CiF s'est arrêtée en 2003 lorsque je fus élu à la présidence de l'ICCF.

**E**n tant que responsable ICCF, je débutais comme capitaine non joueur de l'équipe tchèque participant à la finale des 5<sup>ème</sup> Olympiades. Puis je fus capitaine-joueur de plusieurs rencontres amicales par équipes.

A l'automne 1999, le délégué ICCF tchèque, Jaromir Canibal, me proposa de l'accompagner au congrès ICCF de Thun. J'y arrivais comme un véritable novice et je repartais comme responsable de l'organisation de la 12<sup>ème</sup> coupe du monde ! Mon travail de préparation débuta immédiatement après le congrès car je n'avais jamais géré un tournoi aussi important. Néanmoins, avant même que le début de la Coupe du Monde n'ait commencé, en septembre 2000, le président de l'ICCF de l'époque, Alan Borwell, me fit une proposition absolument inattendue : être le tout premier Responsable des Tournois à Titres de l'ICCF ("Title Tournament Commissioner"). Je fus très honoré et acceptais immédiatement. Ma nomination fut ensuite confirmée par le congrès ICCF de Daytona Beach en 2000 et je pris officiellement mes fonctions au 1<sup>er</sup> janvier 2001. Je pense que vous connaissez le reste de l'histoire...

## **2. Comment vois-tu l'avenir du JPC et de l'ICCF en particulier ? Comment l'ICCF peut-elle se différencier des autres structures de JPC ?**

**D**evons nous toujours appeler notre passe-temps favori "échecs par correspondance"? L'époque où les joueurs transmettaient leurs coups par la poste ou même par échange de courriers électroniques est déjà révolue. Avec le jeu par serveur, les joueurs sont assis devant un échiquier virtuel sur leur écran d'ordinateur, transmettant leurs coups par de simples clics de souris ou en les tapant sur leur clavier. Les coups sont joués en direct, l'un des joueurs assis à Paris et l'autre, disons, à Buenos Aires. Ils peuvent finir la partie en une journée, en une demi-heure ou en moins de 5 minutes. Grâce à ces moyens de communication modernes, les échecs par correspondance, caractérisés par de longues périodes d'attente du coup de l'adversaire, se métamorphosent en "échecs virtuels" joués entre des joueurs distants, plus ou moins en temps réel. Personne ne pouvait imaginer il y a seulement 20 ans, un tel développement de notre passion préférée.

Néanmoins, malgré les évolutions technologiques, le jeu d'échecs demeure le même que celui pratiqué il y a des siècles. Nous débutons toujours nos parties avec 16 pièces blanches ou noires et essayons de mater le roi adverse, comme le firent avant nous Ruy Lopez, Philidor, Staunton ou Morphy. Il n'y a pas d'échecs postaux, email ou serveur ; il n'y a que des parties d'échecs jouées normalement par la poste, par email ou par serveur.

**D**epuis les années 80, l'ICCF a perdu le monopole des échecs par correspondance (je continue à utiliser ce terme traditionnel dans l'attente que quelqu'un de futé en trouve un meilleur). Il y a de nos jours de nombreuses organisations qui offrent des possibilités de jouer des tournois dans le monde entier. Personne ne peut être empêché de créer une nouvelle organisation de jeu par correspondance et d'attirer des joueurs dans ses tournois, et de même, on ne peut empêcher aucun joueur de jouer ses parties dans autant d'organisations différentes qu'il le souhaite.

**L**a qualité des services offerts aux joueurs est ce qui importe. L'ICCF possède certains avantages par rapport à d'autres organisations rivales : seuls les titres internationaux de l'ICCF sont reconnus par la FIDE. De plus, l'ICCF continue à proposer des tournois joués par voie postale à tous ceux qui, pour des raisons diverses, préfèrent cette méthode de transmission classique ou ne peuvent avoir accès aux moyens modernes de communication. Lors de congrès ICCF d'Ostrava, j'ai clairement dit que les tournois postaux continueront à exister aussi longtemps que des joueurs désirant jouer par voie postale existent.

## **3. Comment se dessine l'avenir des fédérations nationales au sein de l'ICCF ? Est-ce que tu partages les visions de Nol présentées lors du dernier congrès ?**

**L'**avenir des fédérations nationales dépend d'elles mêmes ! Il suffit de se rappeler ce que disent les Statuts de l'ICCF : l'ICCF a été fondée par les fédérations nationales qui sont les "propriétaires" de l'ICCF et délèguent certains droits et devoirs aux officiels. Les délégués des fédérations nationales décident du futur de l'ICCF lors des congrès annuels, et sont en droit de refuser de voter les propositions qui ne correspondent pas à leurs aspirations et sont en droit de suspendre un officiel qui ne remplirait pas son devoir. Ceci constitue les principes fondamentaux qui ne changeront pas dans les prochaines années, car cela impliquerait de dissoudre l'ICCF et de la remplacer par une nouvelle organisation très différente de celle que nous connaissons actuellement.

**Q**uant à la vision de Nol, je pense que la plupart des éléments présentés sont très réalistes. La Commission Présidentielle a pris ce document comme base de travail pour les propositions qui devraient être présentées à l'Executive Board et au Congrès de Mumbai en 2004.

## **4. Un des grands chantiers de cette année 2004 est constitué par le serveur ICCF. Peux tu nous indiquer l'avancement de ce projet et les futures grandes échéances ?**

Ceux qui participent régulièrement aux congrès de l'ICCF, savent que, en 2001, le congrès tenu à Rimini, a décidé de la création d'un serveur de jeu dédié pour l'ICCF. Malheureusement, on a perdu une année entière à cause de mauvaises décisions et nominations de responsables. C'est pourquoi, nous devons absolument nous dépêcher pour rattraper le temps perdu et rattraper nos adversaires qui ont profité de nos tergiversations.

**A** Ostrava, le Congrès a confirmé son approbation pour le développement du serveur de jeu ICCF et a nommé un Groupe de Pilotage pour assurer sa mise en oeuvre, selon les modalités financières et calendaires définies dans le Plan de Développement. Le Congrès a approuvé la mise en place d'un Fond de Développement destiné à financer certains projets particuliers.

**L**es fédérations nationales et les joueurs sont informés de l'avancement du projet par des annonces régulières postées sur le site internet de l'ICCF et distribuées aux délégués et contacts nationaux. A l'heure actuelle, les différents éléments du projet sont en phase avec le planning et le budget. Un groupe de joueurs et d'arbitres internationaux expérimentés commence à tester les fonctions de jeu et d'administration du serveur, pour s'assurer qu'il n'y aura plus de bugs lorsqu'il sera mis en route.

**S**i tout se poursuit correctement, les premiers tournois sur le serveur seront lancés après les vacances d'été, voire même avant. La structure et la séquence des tournois sont actuellement en discussion au sein du Groupe de Pilotage.

### **5. Quelles sont les actions prioritaires de cette première année de présidence ? Et les objectifs de ton mandat ?**

**M**es priorités personnelles doivent respecter celles définies par le dernier Congrès, ce qui est la mission du Président et de tous les officiels de l'ICCF, qu'ils soient élus ou nommés.

**E**n parallèle à la mise en place du serveur ICCF, qui est de loin la tâche la plus importante de l'année 2004, le Comité Exécutif doit préparer de nouveaux statuts ICCF à présenter lors du prochain Congrès, préparer une refonte complète des règles de jeu par voie postale ou électronique, préparer les règles de jeu par serveur. Enfin une nouvelle structure des tournois ICCF, incluant les tournois sur le serveur, sera présentée au Congrès. Les commissions respectives ont commencé leurs travaux sur ces points importants il y a quelques temps déjà.

**N**ous avons déjà réalisé quelques actions, comme la nomination de l'éditeur en chef du magazine en ligne de l'ICCF "ICCF AMICI" et nous espérons pouvoir publier le premier numéro en avril. Mais d'un autre côté, nous n'avons pas pu trouver et nommer le Commissaire responsable du Marketing et des Relations Publiques. N'y aurait-il pas un candidat français, par hasard ?

### **6. Les effectifs de nombreuses fédérations nationales sont en recul constant depuis plusieurs années. Cette baisse aura également des répercussions au niveau de l'ICCF. Existe-t-il un plan d'actions visant à limiter cette baisse et à renverser la courbe de tendance des effectifs ?**

**P**ermettez moi de paraphraser le président John F. Kennedy en m'adressant non seulement à l'AJEC mais aussi à toutes les autres fédérations membres de l'ICCF : "Ne demande pas ce que l'ICCF peut faire pour toi, mais plutôt ce que tu peux faire pour l'ICCF".

**L**a première question à se poser est de savoir, pourquoi les joueurs quittent leurs fédérations nationales ou pourquoi ils n'y adhèrent plus ?

**Q**uelques réponses possibles :

♦ Ils sont lassés du jeu par correspondance et ont décidé de le quitter à jamais. Je pense qu'il n'y a malheureusement pas de remèdes à cela, en particulier lorsque cette décision est liée au développement des ordinateurs utilisés dans le jeu par correspondance.

♦ Ils préfèrent jouer par email gratuitement à l'IECG, l'IECC ou d'autres organisations concurrentes. La plupart des nouveaux joueurs qui arrivent à la correspondance ne sont pas tellement intéressés par le classement ELO et les titres internationaux et veulent surtout jouer pour le fun. Ici je rejoins l'opinion de Nol qui considère que l'ICCF ne devrait pas disperser ses forces et devrait se concentrer sur d'autres "segments de marchés", plus particulièrement les tournois de haut niveau comme le Championnat du Monde et les Olympiades. A mon avis, il est très difficile de persuader des joueurs de payer pour des tournois ICCF open par exemple, alors qu'ils peuvent participer gratuitement à des tournois similaires ailleurs.

♦ Il y a d'autres joueurs qui quittent leurs fédérations nationales car ils ne sont pas satisfaits par les services offerts au vu du prix de leur cotisation annuelle. Ils voudraient néanmoins pouvoir continuer à participer aux tournois ICCF soit sous le "drapeau" d'une autre fédération nationale ou en utilisant une entrée individuelle. L'existence de tels joueurs est un véritable défi pour de nombreuses fédérations nationales. Elles devraient se demander si les services offerts aux joueurs sont satisfaisants ou non. Bien sûr, il peut y avoir de nombreuses raisons qui font que les joueurs et les fédérations nationales ne s'apprécient pas...

## **7. Peux-tu nous dire quelques mots à l'adresse des joueurs français et tes impressions vis-à-vis de l'AJEC ?**

**P**ersonnellement, je n'ai eu que de très bonnes expériences avec les joueurs français et j'ai noué de solides amitiés avec nombre d'entre eux. Mon premier opposant français, Bernard Baroin, organisa mon hébergement dans la maison de son frère à Saint-Denis lors de ma visite à Paris en 1989. J'ai ensuite joué deux parties avec Michel Aymard à l'occasion d'une rencontre amicale République Tchèque - France au début des années 90. Durant la rencontre, nous avons réalisé que nous étions philatélistes tous les deux et nous avons continué à échanger des timbres depuis. Dans le Mémorial Ahman, j'ai rencontré Alain Rogemont qui m'a proposé il y a quelques années un rendez-vous à Paris et nous avons passé une très agréable journée avec lui et sa femme.

**D**epuis que je suis Président de l'ICCF, je m'aperçois que l'AJEC appartient aux fédérations les plus actives et comprend de forts joueurs qui participent aux finales du Championnat du monde - Michel Lecroq participant à la Finale 17, Patrick Spitz à la Finale 18 et Christophe Léotard qualifié pour la finale du 1<sup>er</sup> Championnat du Monde Email, sponsorisé par NIC. L'équipe de France conserve une chance de se qualifier pour la finale des 13<sup>ème</sup> olympiades et participe à la finale des 14<sup>ème</sup> olympiades. J'ai sans doute oublié de mentionner d'autres excellents résultats de la France.

L'AJEC possède non seulement de bons joueurs mais également de bons responsables. Depuis Ostrava, tu représentes l'AJEC au nouveau Comité de Management de l'ICCF, en tant que "Qualifications Commissioner", avec un autre français, Frank Geider, comme adjoint. Pierre Ruiz Vidal fait partie du comité éditorial qui nous prépare le magazine en ligne "ICCF AMICI".

Cela peut sembler un compliment quelque peu diplomatique, mais je me réjouis déjà du Congrès 2007 que l'AJEC doit organiser en France ! (\*)

## **8. Il me semble que tu aimes venir à Paris. Peux-tu en dire quelques mots.**

**T**out à fait ! Parmi les capitales européennes (Prague excepté), Paris est la ville que j'ai visitée le plus souvent. Ma première vision de Paris remonte à 1980, lorsque j'attendais un avion en correspondance pour Buenos Aires. Une seule demi-journée passée à Paris, m'a convaincu que je devais absolument revenir. J'ai néanmoins dû encore attendre 9 ans pour ma visite suivante, effectuée durant le très chaud été de 1989, cette fois-ci avec ma femme.

Depuis 1990, j'ai visité Paris une dizaine de fois. Durant les cinq dernières années, je m'y rends tous les printemps pour recharger mes batteries, après les premiers mois de l'année qui sont extrêmement chargés dans ma profession. J'ai l'impression que je peux mieux respirer lorsque je marche le long de la Seine et que je survole du regard la capitale depuis le funiculaire qui grimpe le Sacré Cœur. Je me promets toujours de revenir l'année suivante. Pour moi, Paris est la seule ville qui possède une "âme".

Lorsque je serai à la retraite, j'aimerais m'installer à Paris et y passer les dernières années de ma vie, mais j'ai bien peur que ce rêve ne se réalise jamais.

### 9. J'ai pris plaisir à jouer une partie avec toi dans le tournoi des officiels de l'ICCF GM - B disputée lors du jubilé du cinquantenaire de l'ICCF. Je sais qu'elle doit être un peu amère pour toi. Peux-tu en dire quelques mots ?

Oh mon cher Eric ! Pourquoi me poses-tu une question à laquelle tu peux mieux répondre toi-même. En effet, comment rester à la fois courtois et exprimer ma profonde déception de n'avoir pu te battre et ainsi obtenir ma première norme de Grand-Maître ! Néanmoins, je m'aperçois que tu conserves tes chances de remporter le tournoi GM-B, alors bonne chance... car mon fardeau serait un peu moins lourd à porter si je devais mon échec au vainqueur du tournoi...

Je vous propose de découvrir deux parties disputées à l'occasion de ce tournoi, commentées par Josef lui-même.

Je remercie vivement Josef pour le temps qu'il nous a accordé en préparant ces réponses, et je me réjouis par avance de sa prochaine visite en France...

Eric RUCH

(\*): Ce point n'a toutefois encore fait l'objet d'aucune décision définitive à l'heure actuelle et sera discuté au sein du CD. (note du président)



#### ICCF Officials 50th JT/GM-B - 2002 DEFENSE CARO-KANN - B14 Josef MRKVICKA (CZE) (2469) - Carlos FLORES (ESP) (2425)

1.e4 c6 2.d4 d5 3.exd5 cxd5 4.c4

Ces dernières années, j'ai presque exclusivement joué l'attaque Panov contre la Caro-Kann. Dans mes 4 dernières parties postales ; j'ai obtenu 4 victoires contre une forte opposition avec cette ligne agressive.

4...♘f6 5.♘c3 e6 6.♘f3 ♗b4 7.cxd5  
♘xd5 8.♚c2 ♘c6 9.♗d3 ♘xc3!?

Une variante négligée par la théorie et condamnée depuis une partie Nunn-Lobron, Biel 1982. Les Noirs gagnent du matériel mais prennent un considérable retard de développement et doivent se préparer à une longue et pénible défense sans contre-jeu actif. Par contre les Blancs n'ont

pas de route claire pour le gain et l'avantage matériel peut se retourner contre eux s'ils n'attaquent pas de manière précise.

10.bxc3 ♘xd4 11.♘xd4 ♚xd4  
12.♗b5+!?

Au début de la partie, je ne possédais pas la dernière édition de l'Encyclopédie et je ne connaissais pas l'amélioration proposée par les Noirs au 13<sup>ème</sup> coup, sinon j'aurais simplement joué: 12.0-0 ♚xc3 13.♗b5+ ♚e7 14.♚a4± transposant dans la partie Nunn-Lobron.

12...♚f8!?

Visiblement le maître espagnol ne connaît pas non plus les derniers développements de la théorie. 12...♚e7 13.0-0 l'Encyclopédie propose :

A) 13...♚xc3?

A1) 14.♚e2 ♗d6 15.♗b2 ♚a5

A1a) 16.f4 f6 17.♖ae1 ♖d8 18.♚h5 h6



19.♖g6 ♘c5+ 20.♗h1 ♙xb5 21.♖xg7+ ♘d6 22.♙xf6 ♗d7 23.♖g8? (⊖23.♖g6) 23...b6 24.♖xe6+ ♘c7 25.♙e5+ ♘b7 26.♖xh6 ♗d2 27.f5 ♗e2 28.♖g7+ ♘a6 29.a4 ♘d3 30.♗a1 ♙b7 0-1 Stopa,J-Joseph,P/ USA corr 1994.

**A1b)** 16.♗fd1 16...♗d8 17.♖h5 f6? (⊖17...h6) 18.♖xh7 ♗f7 19.♙e2 ♖g5 20.♙c1 ♙xh2+ 21.♗xh2 ♖e5+ 22.f4 1-0 Najdorf,M-Portisch,L/Varna 1962.

**A2)** 14.♖a4 14...♙d6 15.♙f4 ♙xf4 (15...e5 16.♗ac1 ♖b2 17.♗c2 ♘d4 18.♗c4 ♘d5 19.♗d1 ♖xd1+ 20.♖xd1 exf4 21.♗e4+ ♙e6 22.♙c4 ♗hc8 23.♙xe6 fxe6 24.g3 fxg3 25.hxg3 e5 26.♖g4 ♗g8 27.f4 ♗af8 28.♗e2 g5 29.fxe5 ♘c5+ 30.♗g2 ♗g6 31.♖e4 ♗b8 32.♘d5 b6 33.♗d2 1-0 Quaresma,L-Watson,J/CAPA email 1997) 16.♖xf4 ♖c5 17.a4 g5 18.♖g3 ♗d8 19.♗ac1 ♘d5 20.f4 a6 21.♙e2 ♙d7 22.fxg5 ♗ac8 23.♖a3+ ♘d6 24.♗xf7+ ♗xf7 25.♖xd6 ♗xc1+ 26.♗f2 ♗cc8 27.h4 ♗g8 28.h5 ♙e8 29.♖e7 ♗d7 30.♖xe6+ ♗f7+ 31.♗g1 ♙d7 32.♖b3 ♗f8 33.♖xb7 ♗c1+ 34.♗h2 ♙xa4 35.♖b4+ 1-0 Nunn,J-Lobron,E/Biel 1982.

**B)** 13...♖c5!N 14.♗b1∞

Néanmoins, cette ligne manque de mise en pratique et je n'ai pas trouvé de parties dans ma base de données ayant suivi ces coups. Les Blancs disposent d'autres suites prometteuses comme 14.♖a4 ou 14.♗d1.

### 13.0-0 ♖xc3 14.♖b1

14.♖e4 ♙d6 15.♗b1 ♖e5 16.♖h4 f6 17.♗d1 ♗f7 18.g3 ♙e7 19.♙f4 ♖c5 20.♗dc1 ♖f5 21.♙e3 ♗d8 22.♙a4 g5 23.♖h5+ ♖g6 24.♖f3 g4 25.♖e2 ♖e4 26.♙c2 ♖f3 27.♖c4 b5 28.♗xb5 ♙b7 Pirrot,D-Schulz,K/Germany 1990 1/2-1/2 en 53 coups.

14.♖xc3 ♙xc3 15.♙a3+ ♗g8 16.♗ac1 ♙f6 17.♗fd1 h6 18.♗c7 b6 19.♗dc1 ♗h7 20.♙d3+ g6 21.♗xf7+ ♙g7 22.♗cc7 ♗g8 23.♙b2 e5 24.♙xe5 ♙d7 25.♗cxd7 ♗ae8 26.♗xg7+ ♗xg7 27.♗xg7+ ♗h8 28.♗e7+ ♗g8 29.♗xe8+ ♗f7 30.♗a8 a5 31.♙c4+ ♗e7 32.♗a7+ ♗e8 33.♙b5+ ♗d8 34.♙f6+ ♗c8 35.♙c4 ♗b8 36.♗g7 g5 37.♙e6 b5 38.♙e5+ ♗a8 39.♙d5# 1-0 Golden,R-Johnson,B/IECC email 1998.

### 14...♙e7 15.♙b2 ♖b4 16.♗d1 f6

Et non bien sûr : 16...♖xb5? 17.♙xg7+

♗xg7 18.♖xb5+-

### 17.a4 a6 18.♙e2 ♗f7 19.♖c2!N

Après 19.♗d4 les Blancs n'ont obtenu aucun avantage dans la partie Gipslis,A-Lueers,E/corr 1996 et la partie fut nulle après 19...♖c5 20.♗c4 ♖a5 21.♙c3 ♖f5 22.♙d3 ♖d5 23.♗g4 ♖h5 24.♗g3 g6 25.♙b4 ♙xb4 26.♖xb4 ♖e5 27.♗c1 ♙d7. Dans notre analyse post-mortem, les Noirs ont loué mon 19<sup>ème</sup> coup et le considèrent comme presque gagnant. Honnêtement, à ce point de la partie, j'étais loin de me sentir dans la peau du vainqueur.

### 19...♖c5 20.♙c4 ♖c6 21.♗e1 ♙d7

Le pion a4 semble une cible attrayante, mais les Noirs n'auront guère l'occasion de le prendre.

### 22.♗ac1 ♙b4

22...♖xa4? 23.♙xe6+±

### 23.♗e4 ♗ae8

23...♖xa4?? 24.♙xe6+++

### 24.♖d3 ♗d8

Il était peut-être possible de jouer 24...♖xa4!? 25.♙b3 ♖b5 26.♖xb5 ♙xb5 27.♗xb4 et dans la finale, les Blancs devront prouver que leur Fou est supérieur aux trois pions noirs.

### 25.♖e2 ♙c5

Mais maintenant 25...♖xa4?? perd immédiatement 26.♗xe6!! ♗f8 (26...♙xe6 27.♖xe6+ ♗g6 28.♖g4+ ♗h6 29.♙f7 g5 30.♙xf6 ♗d1+ 31.♗xd1 ♖xd1+ 32.♖xd1 g4 33.♖c1+ ♙d2 34.♖xd2#) 27.♗xf6+ gxf6 28.♖h5+-

### 26.a5 b6 27.♖h5+ ♗f8 28.♖f3

La pression des pièces blanches s'accroît et les Noirs manquent de coups. C'est pourquoi ils décident de rendre du matériel.

### 28...e5 29.axb6 ♖xb6 30.♙xe5 h5

Il n'y a pas d'autres moyens pour mettre la Tour en jeu.

### 31. ♖f4!

Menaçant de sacrifier en f6. Le Roi noir est dans une situation très inconfortable.

### 31... ♗e7 □

Il ne fait aucun doute que la suite sauvage 31... ♗g4 32. ♗xf6! ♗xf2+ 33. ♖f1 gxf6 34. ♖xf6+ ♖g7 □ 35. ♖f7+ ♖h6 36. ♖f4+ ♖g6 37. ♖e4+ ♖h6 38. ♗d3! donne une position gagnante aux Blancs.

### 32. ♖e1 ♗b5

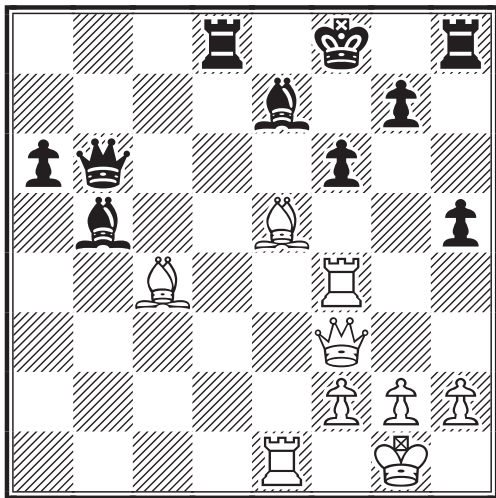

### 33. ♗d4!

Libérant la case e6 avec tempo pour la Tour.

### 33... ♖c6

33... ♖xd4? 34. ♖e3! avec une attaque double en d4 et e7.

### 34. ♖e3 ♗b4

Le seul coup. Toutes les défenses de la case e7 sont perdantes.

### 35. ♗e6!

Ce n'est pas la Tour mais le Fou qui se rend en e6. Probablement 35. ♗xb5 est également gagnant, mais je ne voulais pas entrer dans une finale de Tours après 35... axb5 36. ♗xf6 gxf6 37. ♖xb4 ♖e8 38. ♖xe8+. Le coup du texte coupe la Dame noire de la case f6 et renouvelle la menace ♗xf6.

### 35... ♖h6

Les Noirs ne peuvent plus couvrir la case f6. 35... ♗e7 36. ♗a2!+- Δ ♖b3.

### 36. ♗xf6!

Détruit la protection du Roi.

### 36... gxf6?!

Mes analyses démontraient que la meilleure défense noire consistait à sacrifier la Dame : 36... ♖xf6! 37. ♖xf6+ gxf6 38. ♖h6+ ♖e7 (38... ♖e8? 39. ♖g7!) 39. ♗d5+ ♗xe1 40. ♖e3+ ♖d7 41. ♗xc6+ ♖xc6 (41... ♗xc6) 42. ♖xe1 et de jouer une finale Dame contre Tour + Fou avec un pion a passé et de nombreuses possibilités de compliquer la tâche aux Blancs. Il est difficile de dire pourquoi les Noirs ont rejeté cette option, mais quelles qu'en soient les raisons, leur position est irrémédiablement perdue après le coup du texte.

### 37. ♖xb4+- ♖g6 38. ♖e4 ♗d3!

Même dans cette position perdue, les Noirs se défendent comme un lion. Les Blancs n'ont qu'un seul coup mais il est suffisant.

### 39. ♗f5!

La désillusion serait cruelle si les Blancs se faisaient mater en g2 après une quelconque retraite de la Tour.

### 39... ♖g7

39... ♗xe4?? 40. ♗xe4 ♖e8 41. ♗xc6 ♖xe3 42. fxe3+-

### 40. ♖d1! ♖b5 □ 41. ♗h3 ♖a5

Les Noirs doivent donner un autre pion pour sauver le Fou cloué.

### 42. ♖d4 ♖xd4 43. ♖xd4 ♗g6 44. ♖xf6+ ♖g8 45. ♗e6+ ♖h7 46. h4 1-0

Les Noirs abandonnent. Cette victoire me donnait le dernier point nécessaire pour décrocher le titre de MI et ma première norme de SIM.

La continuation après 46. h4 aurait pu être 46... ♗e4 47. g3 ♖b5 48. ♖h2 ♖e8 49. ♖d8 ♖g6 50. ♖e5!+-

Josef Mrkvicka

**ICCF Officials 50th JT/GM-B - 2002  
GAMBIT BENKO - A57**

**Josef MRKVICKA (CZE) (2469) -  
Alberto MASCARENHAS (BRS) (2496)**  
**1.d4 ♖f6 2.c4 c5 3.d5 b5**

Je n'ai pas pu trouver une seule partie d'Alberto jouant le Gambit Benko ; c'est donc lui qui a marqué le premier point de la rencontre.

**4. ♖f3**

Mais je pense que ce coup égalise ! Je ne l'ai jamais utilisé dans mes parties. Les Blancs abandonnent le pion du gambit pour obtenir une forte pression centrale.

**4... ♗b7 5. ♖bd2 ♖a5?!**

Je ne pense pas que ce coup agressif et à double tranchant soit la meilleure suite. Il devint évident que mon sympathique adversaire brésilien était d'humeur très agressive. D'autres possibilités étaient :

❖ 5...d6 6.e4 b4

**a) 6...bxc4 7. ♗xc4 g6 8. ♖a4+ ♖bd7 9. ♗a6 ♗xa6 10. ♖xa6 ♗g7 11.0-0 0-0 12. ♖d3 ♖b6 13. ♖b1 ♖ab8 14.b3 ♖b5 15. ♖c2 ♗g4 16. ♖c4 ♗ge5 17. ♖fxe5 ♖xe5 18. ♗d2 ♖xc4 1/2-1/2 Morrison,G-Kinsman,A/Edinburgh 1988.**

**b) 6...b4 7. ♗d3 ♖bd7 8.b3 e5 9. ♖f1 g6 10. ♗c2 ♗g7 11. ♗g3 a5 12. ♗d2 ♖b6 13.a3 ♖bd7 14.a4 ♖e7 15. ♖e2 0-0-0 16.0-0-0 ♖b8 17. ♖b1 ♗c8 18. ♗c1 ♖f8 19.h3 h5 20.h4 ♗g4∞ Fabrega,E-Bronstein,L/Cordoba 1970, 0-1 au 46<sup>ème</sup> coup.**

❖ 5...g6 6.e4 ♗g7 (6...d6 7.cxb5 a6 8.bxa6 ♗xa6 9. ♗xa6 ♖xa6 10.0-0 ♗g7 11. ♖e2 0-0 12. ♖b1 ♖c7 13.a3 ♖fb8 14.b3 e6 15.dxe6 fxe6 16.e5 ♖d5 17.exd6 ♖xd6 18. ♖e4 ♖c6 19. ♗d2 ♖dc7 20.a4 e5 21. ♖fc1 ♖e6 22. ♖fg5 ♖xg5 23. ♖xg5 ♖c7 24. ♖c4+ 1-0 Gual Pascual,A-Lama,R/La Bordeta 1999) 7. ♗d3 0-0 8.0-0 d6 (8...bxc4 9. ♖xc4 d6 10. ♗d2 ♗a6 11. ♗a5 ♖c8 12. ♖fd2 ♖bd7 13. ♖e2 ♖b8 14. ♖fe1 ♖h5 15.g3 ♗xc4 16. ♖xc4 ♖e5 17. ♖xe5 ♗xe5 18. ♖ab1 ♖f6 19. ♖g2 e6 20.dxe6 fxe6= Hoang Than Trang-Fogarasi,T/Budapest 1998, 1/2-1/2 au 41<sup>ème</sup> coup) 9.cxb5 a6 10.b6 ♖bd7 11. ♖c4 ♖xb6 12. ♗d2 e6? 1/2-1/2

(Pourquoi pas 13.Ba5!+- ?) Chernin,A-Rashkovsky,N/Minsk 1987 (12... ♖xc4□).

❖ 5...bxc4 6.e4

**A) 6...g6 7. ♗xc4 d6 (7... ♗g7 8.e5 ♖xd5 9. ♖b3 ♖b6 10. ♗xf7+ ♖f8 11.e6 c4 12. ♖e3 d5 13. ♖d4 ♖d6 14. ♖2f3 ♖c6 15.0-0 ♖xd4 16. ♖xd4 ♖d7 17. ♗d2 ♖e5 18. ♖f4 ♗f6 19. ♖h6+ ♗g7 20. ♖f4 ♗f6 21. ♖h6+ ♗g7 1/2-1/2 Ekstroem,R-Zueger,B/Pontresina SUI 2000) 8. ♖a4+ ♖fd7 9. ♖b3 ♗g7 10. ♖a5 ♗c8 11.0-0 0-0 12. ♖a3 ♖b6 13. ♗d3 ♗d7 14. ♗d2 a6 15. ♖fe1 ♗b5 16. ♗c2 ♖8d7 17. ♗c3 ♖f6 18.b3 ♖c8 19. ♖ad1 ♖c7 20. ♖b2= Kortschnoj,V-Klarenbeek,H/NLD-chT9495 1994, 1-0 au 35<sup>ème</sup> coup.**

**B) 6...d6 7. ♗xc4**

**B1) 7...g6**

**B11) 8. ♖b1 ♖bd7 9.0-0 ♗g7 10.b3 0-0 11. ♗b2 ♖b6 12. ♖e1 ♖b8 13. ♗c3 ♖e8 14. ♖c2 ♖c7 15. ♗xg7 ♖xg7 16. ♖bd1 f6 17.h3 ♗a6 18. ♗xa6 ♖xa6 19. ♖c3 ♖g8 20. ♖h2± Kruppa,Y-Tirard,H/Cappelle La Grande FRA 2000, 1-0 au 45<sup>ème</sup> coup.**

**B12) 8.0-0 ♗g7 9. ♖b3 ♖c8 10.e5 dxe5 11. ♖xe5 0-0 12. ♖df3 ♖bd7 13. ♖xd7 ♖xd7 14. ♖g5 ♖b6 15. ♗e3 ♖xc4 16. ♖xc4 ♗a6 17. ♖xc5 ♗xf1 18. ♖xf1 ♖xc5 19. ♗xc5 ♗xb2 20. ♖e1 ♗f6 21. ♖e4 ♖fd8 22.d6 ♖d7≠ Evan,O-Monsieux,C/Etang Salé FRA 2000, 0-1 au 66<sup>ème</sup> coup.**

**B13) 8.b3 ♗g7 9. ♗b2 0-0 10. ♖c2 a5 11.0-0 ♖a6 12.a3 ♖c7 1/2-1/2 Mateuta,G-Tikhomirov,S/Bucharest ROM 2001).**

**B14) 8. ♖c2 ♗g7 9.0-0 0-0 10.a4 ♖a6 11. ♖b3 ♖b4 12. ♖e2 a5 13. ♗d2 ♖b6 14. ♗c3 ♗a6 15. ♖fd2 ♖fb8 16. ♖fc1 ♗xc4 17. ♖xc4 ♖c7 18. ♖bd2 ♖d7 19. ♖h1 ♖b6 20. ♖xb6 ♖xb6 21. ♗xg7 ♖xg7± Mory,E-Abello,S/FRA 1999, 1/2-1/2 au 73<sup>ème</sup> coup.**

**B2) 7... ♖bd7**

**B2a) 8.0-0 g6 9.b3 ♗g7 10. ♗b2 0-0 11.h3 ♖c7 12. ♖e1 ♖b6 13. ♗f1 a5 14.a4 ♖fb8 15. ♖c2 ♗a6 16. ♗xa6 ♖xa6 17. ♖ab1 ♖b7 18. ♗c3 ♖h5 19. ♗xg7 ♖xg7 20. ♖c4 ♖xc4? (⊃ 20... ♖f6±) 21.bxc4 ♖b6 22. ♖b5 ♖xb5 23.cxb5 ♖f6 24. ♖d2+- Ovsejevitch,S-Hadzimanolis,A/Chania 2000, 1-0 au 59<sup>ème</sup> coup.**

**B2b) 8. ♖a4 8...g6 9. ♖g5 ♗g7 10. ♖e6 fxe6 11.dxe6 0-0 12.exd7+ ♖h8 13. ♗e6 ♖c7 14.0-0 ♗c6 15. ♖c2 ♖b7 16.f3 ♗xd7 17. ♗xd7 ♖xd7 18. ♖c4 ♖e5 19. ♖xe5 ♗xe5 20. ♖b1 a5 21.a4 ♖ab8**

22.b3 ♖a7 1/2-1/2 Cramling,P-Vescovi,G/Katrineholm 1995.

C) 6...e6

**C1)** 7.♗xc4 exd5 8.exd5 ♖e7+ 9.♞f1 ♗xd5 10.♗xd5 ♗xd5 11.g3 ♗c7 12.♞g2 ♖d6 13.♖b3 ♗e7 14.♗c4 ♖c6 15.♞e1 ♗e6 16.♗ce5 ♖c7 17.♖d5 0-0 18.♗d2 ♗f6 19.♗c3 ♗c6 20.♗xd7 ♗xc3 21.♗xf8 ♗f4+ 22.gxf4 ♗xe1

**C1a)** ♘23.♗d7!

♦ 23...♞d8? 24.♞xe1

♦ 23...♗b4? 24.♗fe5 ♞d8 25.♖xf7+ ♞h8 26.♗f6 ♞c8 27.♖g6 gxf6 28.♗f7+ ♖xf7 29.♖xf7.

♦ 23...♗a5 24.♗fe5 ♞d8 25.♖xf7+ ♞h8 26.♗f6 gxf6 27.♖xf6+ ♞g8 28.♞h1 ♗xe5 29.fxe5 h5 30.♞g1+ ♞h7 31.♖g6+ ♞h8 32.♖h6+ ♖h7 33.♖f6+ ♖g7 34.♖xg7#

**C1b)** 23.♗e6?! 23...fxe6 24.♖xe6+ ♞h8 25.♞xe1 ♞f8 26.♗e5 ♗xe5 27.♖xe5 ♖c8 28.♞e3 h6 29.h3 ♖c6+ 30.♞h2 ♖a4 31.♞g3 ♞f7 32.♞g6 ♖xf4+ 33.♖xf4 ♞xf4 34.♞g3 ♞a4 35.a3 ♞d4 36.♞c6 ♞d2 37.♞c8+ ♞h7 38.♞b8 c4 39.♞b7 c3 40.b4 ♞a2 1/2-1/2 Martin del Campo,J-Ocampo,R/MEX 1995.

**C2)** 7.dxe6

♦ 7...fxe6 8.e5 ♗d5 9.♗xc4 ♗e7 10.g3 0-0 11.♗g2 ♗c6 12.0-0 ♗a5 13.♗fd2 ♗a6 14.♖a4 ♗xc4 15.♗xc4 ♖c8 16.♞d1 ♞b8 17.♗d2 ♗b6 18.♗xb6 axb6 19.♗e3 b5 20.♖c2 ♗b7 21.a4 ♗xg2 22.♞xg2 ♖c6+ 23.♞g1 b4 24.b3 ♞f5 25.♞ac1 ♞c8 26.♖d3 ♞d8 27.♖b5 1/2-1/2 Riemersma,L-Ernst,T/Belgrade 1988.

♦ 7...dxe6

**a)** 8.♗xc4 ♗e7 9.♖e2 ♗c6 10.0-0 0-0 11.♞e1 ♗d7 12.e5 ♗b6 13.♗b5 ♗b4 14.♞d1 a6 15.♗c4 ♖c7 16.♗xb6 ♖xb6 17.♗c4 ♞fd8 18.♗e3 h6 19.♞ac1 ♗d5 20.♗d2= Kortschnoj,V-Collutiis,D/Bratto 1998, 1-0 au 41<sup>ème</sup> coup.

**b)** 8.e5

**b1)** 8...c3 9.bxc3 ♗d5 10.♗e4 ♗c6 11.♗b5 a6 12.♗a4 ♗b6 13.♞b1 ♗xa4 14.♖xa4 ♖a5 15.♖c2 0-0-0 16.0-0 h6 17.♗f4 ♖c7 18.♞b2 ♗a7 19.a4 ♖c6 20.♞e1 ♞d7 21.♗fd2 c4 22.♗e3 ♞b8 23.♞eb1 ♗c8 24.♖d1 ♗a3 25.♞a2 ♞xd2 26.♞xb7+ ♞xb7 27.♗xd2 ♗c5 28.♞b2+ ♞c7 29.♗xc5 ♖xc5 30.♖f3 ♖xe5 31.♖xf7+ ♞d8 32.♗f3 1-0 Avrukh,B-Gershon,A/Tel Aviv 1997.

**b2)** 8...♗d5 9.♗xc4 ♗e7 10.0-0 0-0

**b21)** 11.a3 ♗d7 12.♖c2 ♖c7 13.♞e1 ♗f4 14.b3 ♗xg2 15.♞xg2 ♗xe5 16.♞xe5 ♖xe5 17.♗b2 ♖g5+ 18.♞f1 ♖h5=

Sarmiento,B-Matamoros Franco,C/Las Palmas 1993, 1/2-1/2 au 64<sup>ème</sup> coup).

**b22)** 11.♗e4

**b221)** 11...♖c7 12.♖c2 ♗d7 13.♗eg5 g6 14.♞e1 ♞fd8 15.♗d2 ♖c6 16.a3 ♗f8 17.♞ad1 ♖c7 18.♗xf7 ♞xf7 19.♗g5+ ♞e7 20.♗xh7 ♗xe5 21.♗g5+ ♞d7 22.♗b5+ ♗c6 23.♗xc6+ ♗xc6 24.♖xg6 ♖d6 25.♗xd8 ♞xd8 26.♖f7+ ♗e7 27.♞xe6 ♖xe6 28.♞xd5+ ♖xd5 29.♗f6+ ♞d6 30.♗xd5 ♞f8 31.♖h5 1-0 Kanstler,B-Gershon,A/Tel Aviv 1997.

**b222)** 11...♗b6 12.♗d3 c4 13.♗c2 ♖xd1 14.♞xd1 ♗a6 15.a3 ♗c5 16.♗g5 ♗xg5 17.♗fxg5 ♗xe4 18.♗xe4 ♗xe4 19.♗xe4 ♗a4 20.♗d6 ♗xb2= Neidhardt,C-Alber,H/Germany 1988, 0-1 au 62<sup>ème</sup> coup.

❖ 5...e6

**A)** 6.dxe6 fxe6

**A1)** 7.cxb5!?

**A1a)** 7...d5

♦ 8.e4 dxe4 9.♗e5 ♗e7 10.♖b3 ♗d5 11.♗dc4 0-0 12.♗g5 ♗fd7 13.♗xe7 ♖xe7 14.♖g3 ♗xe5 15.♗xe5 a6 16.bxa6 ♗xa6 17.♗c4 ♞f5 18.♗xa6 ♞xa6 19.♗g4 ♞f8 20.0-0 ♞xa2 21.♞xa2 ♗xa2 22.♖e5 ♗d5 23.h3 ♖f7 1/2-1/2 Pert,N-Miles,A/Millfield ENG 2000.

♦ 8.e3 ♗d6 9.b3 0-0 10.♗b2 ♖e7 11.♖c2 ♗bd7 12.♗d3 a6 13.bxa6 ♗xa6 14.♗xa6 ♞xa6 15.0-0 ♞fa8 16.a4 ♗g4 17.e4 ♖f7 18.h3 ♗ge5 19.exd5 exd5 20.♞fe1 ♗xf3+ 21.♗xf3 h6 22.♗e5 ♗xe5 23.♗xe5 d4 24.♗g3= Shneider,A-Lazarev,V/Bastia FRA 2000, 1/2-1/2 au 46<sup>ème</sup> coup.

♦ 8.g3 (8...♗d6 9.♗g2 (9.♗h3 e5) 9...0-0 10.0-0 a6 11.bxa6 ♗xa6 12.b3 ♗b4 13.a3 ♗c6 14.♗b2=

**A1b)** 7...♗e7!? 8.g3 0-0 9.♗g2 ♖a5 10.a4 a6 11.bxa6 ♖xa6 12.b3! ♗c6 13.0-0 ♗a5 14.♗a3 ♞ab8 15.♞c1 ♞fc8 16.♞e1 ♖a8? 17.e4!± ♗f8 18.♗e5 ♖a7 19.♞e3 g6!" 20.♞f3! d6 21.♗xg6!+- ♗g7 22.♗e7+ ♞h8 23.♗xc8 ♞xc8 24.♞d3 d5 25.b4 c4 26.♞f3 ♗c6 27.♗b2 ♗d4 28.♞f4 e5 29.♞h4 ♞f8 30.exd5 ♗xd5 31.♗xd4 exd4 32.♞xc4 ♗e3 33.♖h5 h6 34.♞c7! ♗xg2 35.♖g6 1-0 Avrukh,B-Zueger,B/Elista 1998. Annotations de B.Avrukh.

**A2)** 7.e4 ♗xe4 8.♗xe4 ♗xe4 9.♗g5 ♗g6 10.♗d3 ♖f6 11.♗xg6+ hxg6 12.cxb5 a6 13.b6 ♖e5+ 14.♗e3 ♗c6 15.♗f3 ♖e4 16.0-0 ♞b8 17.♞e1 ♖f5 18.♖b3 ♗e7 19.b7 ♗d8 20.♖b6 ♞xb7 21.♖xa6 ♞xb2 22.♞ad1 g5 23.♗c1 ♞b4 24.♖c8 d5

25. ♖d2= Rogozenko, D-Sluka, R/Pardubice 1997, 1-0 au 73<sup>ème</sup> coup.

**B)** 6.e4

**B1)** 6...bxc4 7.dxe6

**B1a)** 7...dxe6 8.e5

**B1a1)** 8...♗d5

♦ 9. ♖xc4 ♗e7 10.a3 0-0 11. ♖d3 ♗c6 12.0-0 ♗a5 13. ♗xa5 ♖xa5 14. ♖e2 ♖a4 15.b3 ♖g4 16.h3 ♖h5 17. ♖d2 f5 18.exf6 ♖xf6 19. ♗g5 ♖xe2 20. ♖xe2 ♖g6 21.h4 h6 22. ♖d3= Hoang Thanh Trang-Fogarasi, T/Budapest HUN 2001, 0-1 au 59<sup>ème</sup> coup.

♦ 9. ♖xc4 ♗c6 10.0-0 ♗e7 11. ♗e4 ♖c7 12. ♖g5 ♖g5 13. ♗d6+ ♖f8 14. ♗xg5 ♗xe5 15. ♗dxf7 ♖e8 16. ♗xh8 ♗xc4 17. ♖d3 ♗e5 18. ♖xh7 ♗f4 19.f3 ♖e7 20.g3 ♗e2+ 21. ♖g2 ♗d4 22. ♗g6+ ♗xg6 23. ♖xg6+- Belotelov, D-Wong Zi Jing /Budapest HUN 2000, 1-0 au 32<sup>ème</sup> coup.

**B1a2)** 8...c3 9.bxc3 ♗d5 10. ♗e4

♦ 10. ♖c2 ♗d7 11. ♗c4 ♗e7 12. ♖d3 h6 13.0-0 0-0 14.a4 ♗5b6 15. ♗cd2 c4 16. ♖h7+ ♖h8 17.a5 ♗d5 18.a6 ♖c6 19. ♗d4 ♗xe5 20. ♖e1 ♗d3 21. ♖xd3 cxd3 22. ♖xd3 ♖c8 23. ♗2f3 ♖a8 24. ♖d2 ♖f6 25. ♗e5 ♖g8 26. ♖g3 ♖h7 27. ♖d3+ ♖g8 28. ♖g3 ♖h7 29. ♖d3+ ♖g8 1/2-1/2 Hoang Thanh Trang-Fogarasi, T/Budapest HUN 2000.

♦ 10. ♖b1 ♖c6 11. ♗e4 ♗d7 12. ♖d3 ♖c7 13.0-0 ♗e7 14. ♖e1 ♗xe5 15. ♗xe5 ♖xe5 16. ♗g5 ♗xc3 17. ♖xe5 ♗xd1= Hoang Thanh Trang-Szieberth, A/Budapest HUN 2001, 0-1 au 28<sup>ème</sup> coup.

♦ 10. ♖b3 ♖c6 11.c4 ♗f4 12. ♖e3 ♗g6 13.h4 ♗e7 14. ♖d3 ♗f5 15. ♖xf5 exf5 16.0-0 ♗e7 17. ♗b3 0-0 18. ♖a3 ♗d7 19. ♖fd1 ♖xf3 20. ♖xf3 ♗xe5 21. ♖b7 ♖b8 22. ♖xa7= Hoang Thanh Trang-Fogarasi, T/Budapest HUN 2001, 1-0 au 70<sup>ème</sup> coup.

♦ 10. ♗e4 ♗c6 11.c4 ♗db4 12. ♗d6+ ♖xd6 13.exd6 ♖f6 14. ♖b1 0-0-0 15. ♖g5 ♖c3+ 16. ♖d2 ♖xd2+ 17. ♗xd2 ♖xd6 18. ♗e4 ♗c2+ 19. ♖e2 ♗6d4+ 20. ♖d3 ♗b4+ 21. ♖e3 ♗dc2+ 22. ♖f4 ♖d4 0-1 Wohlfahrt, H-Kalod, R/Aschach AUT 1999.

**B1b)** 7...fxe6 8.e5 ♗d5 9. ♗xc4 ♗e7

♦ 10.g3 0-0 11. ♖g2 ♗c6 12.0-0 ♖f5 13.b3 ♖c7 14. ♖b2 ♖af8 15. ♗fd2 ♗d4 16. ♖xd4 cxd4 17. ♗e4 ♗e3 18.fxe3 ♖xf1+ 19. ♖xf1 ♖xe4 20.exd4 ♖a8 21. ♖c2 ♖xf1+ 22. ♖xf1 ♖c6 23. ♖f2 ♖h1+ 24. ♖g1 ♖f3+ 25. ♖f2 ♖h1+ 1/2-1/2 Zhukova, N-Polovnikova, E/Belgrade

YUG 2001.

♦ 10. ♖d3 10...0-0 11.0-0 ♗f4 12. ♖xf4 ♖xf4 13. ♗fd2 ♗c6 14.g3 ♖d4 15. ♗f3 d5 16.exd6 ♖xd6 17. ♗xd4 ♗xd4 18. ♗d2 ♖c7 19. ♖e4 ♖f8 20.f4 ♖d8 21. ♖h5 g6 22. ♖h3± Shariyazdanov, A-Zelic, M/Zadar 1998, 1-0 au 38<sup>ème</sup> coup.

**B2)** 6...exd5 7.cxd5 c4 8. ♖e2

♦ 8.g3 ♖c5 9. ♖g2 0-0 10.0-0 ♖e8 11. ♗e1 d6 12. ♗c2 ♗bd7 13.b4 ♖b6 14.a4 a6 15.a5 ♖a7 16. ♖b2 ♗e5 17. ♗e1 ♖c8 18. ♖a3 ♖c7 19.h3 ♗fd7 20. ♖h2 f5 21.f4 ♗f7 22.g4 fxe4 23. ♗xe4 ♗f8 24.f5 ♗e5 25.f6 ♗fg6 26.g5 ♖f8 27. ♖g3 ♖cf7 28.fxg7 ♖xg7 29. ♖f6 ♖xf6 30.gxf6+ ♖xf6 31. ♗xf6 ♖xf6 32. ♖d4 ♖xd4 33. ♖xd4 ♖c8 34. ♖e4 ♗g4+ 35. ♖xg4 ♖xd4 0-1 Epishin, V-Fominyh, A/Elista 1997.

8. ♖e2 ♖c5 9.0-0 ♖b6

♦ 9... ♗g4 10.e5 ♖xf2+ 11. ♖xf2 ♗e3 12. ♖e1 ♗c2 13. ♖f1 ♗e3 14. ♗xc4 ♗xf1 15. ♗d6+ ♖f8 16. ♗xb7 ♖b6 17. ♗d6 ♗e3 18. ♖xe3 ♖xe3 19. ♖xb5± Shariyazdanov, A-Zueger, B/Elista 1998, 1-0 au 33<sup>ème</sup> coup.

♦ 9... ♖b6 10.h3 0-0 11.a4 a6 12. ♗h2 ♖e8 13. ♖f3 d6 14. ♗g4 ♗bd7 15. ♗xf6+ ♗xf6 16.axb5 axb5 17. ♖xa8 ♖xa8 18. ♖c2 ♖d4 19.g3 h6 20. ♖g2 ♗d7 21. ♗f3 ♗e5 22. ♗xd4 ♖xd4 23. ♖e3 ♖d3 24. ♖c3= Tunik, G-Fominyh, A/Vladivostok 1995, 1/2-1/2 au 41<sup>ème</sup> coup.

## 6. ♖c2 bxc4

6...d6 7.e4

♦ 7...g6 8. ♖e2 ♖g7 9.0-0 a6 10.a4 0-0 11.b3 ♗bd7 12. ♖b2 ♖c7 1/2-1/2 Kas Fromm, R-Alekhina, N/Budapest 1984.

♦ 7...bxc4 8. ♖xc4 g6 9.b3 ♖g7 10. ♖b2 0-0 11.0-0 ♗bd7 12. ♖c3 ♖c7 13.h3 ♗b6 14. ♖fe1 ♖ae8 15. ♖b5 ♗fd7 16. ♖xg7 ♖xg7 17. ♖c3+ ♖g8 18.a4 a6 19. ♖f1 e6 20.a5 ♗c8 21.dxe6 fxe6 22.b4 ♗a7 23.bxc5 ♖xc5 24. ♖b3± Tunik, G-Kalegin, E/Minsk 1993, 1-0 au 45<sup>ème</sup> coup)

♦ 7...a6 8. ♖d3 g6 9.0-0 ♖g7 10.b3 ♗xd5 11.exd5 ♖xa1 12. ♗e4 ♖g7 13. ♖b2 0-0 14. ♖xg7 ♖xg7 15. ♖b2+ ♖g8 16.h4 f5 17. ♗eg5 ♗d7 18. ♗e6 ♖f6 19. ♖c1 ♗f8 20. ♗xf8 ♖axf8 21. ♖h6 e5 22. ♗g5 ♖c7 23. ♗e6 ♖xe6 24.dxe6 b4 25. ♖g5 ♖c8?!= 1-0 au 40<sup>ème</sup> coup. Jamieson, R-Gonzalez Mestres, L/Barcelone 1965. (♭25... ♖g7!-+)

## 7.e4 e6 8. ♖xc4

Le Fou ne sera pas facilement délogeable de la diagonale a2-g8.

8...♙e7 9.0-0 exd5 10.exd5 ♘a6?!N

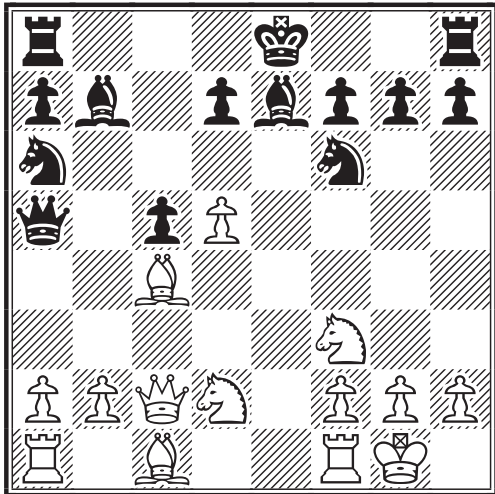

Une nouveauté douteuse. Alberto a voulu améliorer le jeu noir de la partie Kopjonkin - Petakov, mais a clairement sous-estimé le prochain coup blanc.

♙10...0-0 11.♞e1 ♚d8 12.♘f1 d6 13.♘g3 ♘e8 14.♙f4 g6 15.♙h6 ♘g7 16.♞xe7 ♚xe7 17.♞e1 ♚d8 18.♚c3 f6 19.♘g5 ♙c8 20.♘e6 ♙xe6 21.dxe6 ♚e7 22.♚f3 ♘a6 23.♙xa6 ♞ab8 24.b3 d5 25.♚xd5 ♞fd8 26.♚f3 ♘e8 27.♙c4 ♞d4 28.♙e3 ♞dd8 29.♙xc5 1-0 Kopjonkin, G-Petakov, U/Balatonbereny 1993.

11.d6!

Evidemment ! Le sacrifice de pion permet de maintenir le Roi au centre et procure une initiative durable aux Blancs.

11...♙xd6

La suite 11...♘b4 12.♚b3! ♙xd6 13.a3 ne semble pas promettre grand chose pour les Noirs.

12.♞e1+ ♙f8

12...♙e7 13.♘b3 ♚d8 14.♚e2± ou 12...♙d8? 13.♘g5+-

13.♚f5 ♞e8

Il est compréhensible que les Noirs veuillent échanger les pièces d'attaque blanches, mais à mon avis 13...♘c7!? était la seule possibilité de défendre la

position noire.

14.♞xe8+ ♙xe8 15.b4!

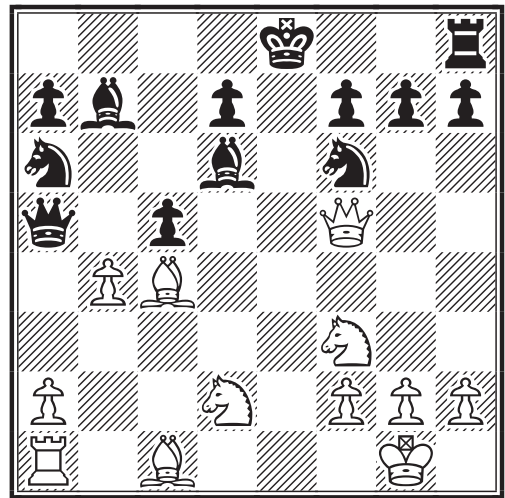

Un second sacrifice de pion très fort, gagnant un temps pour le développement du ♙c1. Les Blancs ont déjà un très fort avantage.

15...♘xb4

♙15...♚b6 16.♙b2 ♙e7 17.♞e1 cxb4 18.♙d4 ♚d6 19.♚b5+-

16.♙b2+- ♙d5

16...♙e7 17.♞e1 ♚b6 18.a3 ♙xf3 19.♘xf3 ♘bd5 20.♙a1!+-

17.♚g5! ♙e7□ 18.a3 h6

Les Noirs redonnent leurs deux pions pour libérer leurs pièces, mais ils sont incapables de mettre le Roi en sûreté. 18...♙xc4 19.♘xc4 ♚a6 20.axb4 ♚xc4 21.♞e1+-; 18...♘c2 19.♙xd5 ♘xa1 20.♚xg7 ♞f8 21.♙xf6 ♘c2 22.♘c4+-

19.♚xg7 ♞g8 20.♚xh6 ♞g6 21.♚h8+ 1-0

Avec la suite proposée 21...♞g8 22.♚h4, les Noirs abandonnent. Il aurait pu suivre 22...♞g8 22.♚h4 ♙xf3 23.♘xf3 ♘bd5 24.♙xd5 ♘xd5 25.♚h7 ♞f8 (25...♙f8? 26.♘e5 ou 25...♞g6? 26.♘e5 ou encore 25...♞g4 26.♚h8+ ♙f8 27.♞e1+ ♘e7 28.♙f6+-

Josef Mrkvicka

# CLASSEMENT ELO A.J.E.C.

JOSEPH FLECHER

n°ajec	Nom - Prénom	Nb.	Elo
11144	Adam C	?	2070
8061	Adeline B	66	2314
11179	Adrian P		2000
11100	Almarza Mato C	8	1924
146	Alozy F	442	2077
11119	Amizet B	9	1795
10186	Antunes MJ	16	1796
11098	Apicella M - GMI	9	2499
10537	Arnaud Loick	46	2004
524	Andoubert J	26	2147
11132	Angereau C	7	2113
5560	Aymard M	432	2179
10199	Azzam Ph	48	2077
9804	Azzoug S		1800
10125	Bajone C	93	2005
1009	Balme J		1850
8388	Banet J - MI	55	2468
8842	Baron B	433	2052
8427	Barre JM	96	2435
545	Bardon IF	338	2326
10672	Bandoz S	47	1814
657	Beck G	126	2110
10799	Becker C	46	2144
5954	Becquerelle P	49	2258
4853	Bedel JA	36	2129
9792	Beilocal JP	132	1594
9496	Bellec JR	21	2249
10764	Benatar E	101	2401
1167	Bernard C	81	2450
9989	Bernadet S	97	1472
7541	Bernot B - MI	50	2375
11143	Bertholio JC	?	1850
11149	Bertignac V	?	1850
720	Biau A - MN	55	2190
7674	Bibeaux JP	105	2178
11165	Billard S	?	1850
11130	Bizet G	13	1967
9337	Bobel Ph	495	2076
442	Boissier P	19	1803
7340	Bonnel L	107	1896
9638	Bonnet C	40	2083
11180	Bontems C		1850
1088	Bouby R	52	1957
9780	Boulet B	59	1986
11046	Bouquet C	48	2354

n°ajec	Nom - Prénom	Nb.	Elo
9669	Bouvardot O - MI	84	2510
10263	Buge JL	67	2281
10398	Buis M	75	2285
10856	Buzeman M	143	2408
10754	Budin F	18	1897
10356	Burnet L	54	2203
7890	Burnier L - EXC	145	2505
9670	Cantarel S		1750
5171	Caprio V	111	1922
8351	Carlier P	43	1859
10430	Carpentier JC	43	2373
9841	Carrel F	10	1837
11116	Catois Y	24	1973
6927	Carvil S	185	2130
2884	Cebollero D	48	1946
7835	Celener F	122	1568
3725	Champey D	138	2013
9461	Chastanet G	89	2231
11145	Charvonne P	?	1850
10025	Chopin Ph	121	2621
9889	Christians R	103	2228
9703	Cipriani G	67	2315
10440	Clair M	129	2156
10273	Cochet F - EXC	118	2222
10484	Codet O - EXC	395	2196
10721	Coatant M	76	1838
8230	Coqueran Y	?	1850
10887	Cros P E		1850
10406	Cunillon F	87	2083
2710	Danzanvillier P	176	2348
11173	Danzanvilliers S		1890
10664	De Matteis F		1850
50	De Saint Germain G -	96	2337
243	De Winne R	331	2136
10782	Dejonckheere D	83	2047
10657	Del Vecchio A	53	2451
6827	Delbos JL	66	2175
1289	Deneville Ch	611	2364
11011	Denisse R	36	1907
11181	Denoyelle A		1850
11142	Depasse JM	9	2017
8597	Descroix G	50	2209
5912	Deville O	98	2320
8449	Dhieux F		2064
10818	Didillon A	43	2025

n°ajec	Nom - Prénom	Nb.	Elo
11105	Didillon Ch	5	1919
8451	Dien B - EXC	141	2257
9103	Dijon JM	98	2440
9362	Domenfeld P - MN	79	2566
264	Doudon M	275	2153
1559	Druon R - MN	258	1884
1324	Dubois R	111	1999
11064	Dupin V	16	2012
1403	Durandal J	43	2185
502	Dury E	56	2040
10265	Deval J	66	1639
11183	Eckert P		1850
8175	Epinoix JF	118	2133
10097	Federspiel A	67	2259
10366	Feldis Y	40	1940
10587	Fey W	53	2071
5064	Fietkam A	192	1874
8599	Fillon D	61	2117
9154	Fester B - EXC	280	2323
11102	Fiberty K		1850
2966	Flecher J	188	1993
6139	Fleury F	28	2190
10881	Fombonne S	38	1519
9709	Forget R	27	1845
11066	Fricot F	23	2086
11150	Gachas F	?	1850
3039	Gaidot G	96	2292
10425	Gaie D		1850
1477	Gaumont G	273	2089
4466	Gambini P	103	2045
8146	Garcin C	29	1660
11014	Gardin F		1850
11151	Gerbando P	4	1916
10707	Gerardot Ph	72	2293
10767	Gerardot P	106	2049
9949	Godinot B	271	1899
10062	Goerlinger S - SIM	117	2685
11056	Gontard J	14	1799
8803	Gorge E	172	2511
10600	Gosset A		1850
11164	Goumet P	2	1890
543	Grillon JM	171	1977
11148	Grin C	?	1850
10474	Guidici G - EXC	124	2476
9471	Guidoni M	35	2131
11120	Guillot Dorel J	36	2097
5839	Haffner L	91	2013
7564	Hansen B	100	2468

n°ajec	Nom - Prénom	Nb.	Elo
7943	Hartmann D	23	2121
6791	Heim B	20	1846
10320	Herwet G - SIM	185	2550
10630	Jacquier L	55	1987
10877	Jamboum Ch	65	2607
9138	Jannin JM		1850
10722	Josquin C	60	2251
8523	Jovino Y	17	2180
9823	Kromba P	26	2027
10241	Lacoste F	56	2538
10751	Laffargue M	64	1872
11018	Lajle C	2	1856
7705	Lalanne C	144	1970
11094	Lallemand D	18	2105
10863	Lamy L	118	2141
8009	Langlois D	94	2195
9479	Laurent C	145	2033
8429	Lavoisier F	91	2245
10256	Le Bled	208	2324
11081	Le Chevalier Y	20	1969
10579	Le Clanche J	119	2091
11169	Lebrun L	3	2070
10990	Leclerc L	65	2047
1074	Lecroq M - GMI	85	2692
1279	Lefèvre A - SIM	66	2614
8854	Lemieux Y	69	2350
9658	Lescot P	4	1893
5717	Lesecq P	111	2159
11017	Lozin F - EXC	49	2034
10166	Loustan P	31	2042
10872	Mace S	2	1856
10547	Madeleine J	18	1818
10997	Mailfert JP	26	2408
9347	Mallet B	94	1605
17778	Mamisse P Da	?	1940
11170	Mani P	50	1980
10998	Marlier J	41	1881
7712	Matisson JM	132	2326
1259	Mauney M	128	1970
11166	Merot JP	3	1888
7577	Meslage J	41	2249
8568	Messier W	51	1944
10993	Mouelle L	49	2270
2981	Mos G	85	2292
11147	Moulin S	53	1994
10834	Moutardier D	107	2324
8690	Muller J - SIM	119	2573
7277	Muneret M	203	2488



n°ajec	Nom - Prénom	Nb.	Elo
11002	Musseau Th	19	1938
798	Newbauer O	73	1905
6275	Nguyen MK	79	1860
10498	Nguyen Legros A	78	2447
5485	Noel R	133	1862
10546	Nogera S	17	2093
11074	Noire E	23	2302
6844	Nossein F	125	1893
9609	Pansier Ph - MI	124	2393
10763	Pansot S	84	2094
10650	Peigrey Ch	8	1960
10649	Pelessen M	56	2518
11133	Peicat M	12	1688
6871	Perron P	39	2200
9571	Picard J	133	1953
11171	Pichelin X	?	2100
10742	Pierrot P	51	2283
11172	Pierston E		1860
10875	Pina A	31	2333
10810	Pinto JF	123	1952
10710	Pittioni P	26	1922
3057	Plessier F	40	2187
10065	Pompon P	60	1610
10835	Prieto M	10	1999
11174	Putson M		1850
11080	Raimbault F	36	2191
7885	Randisi S	44	1845
11015	Reant YM	82	1804
3769	Renouf L	48	1937
9575	Ricard JL	79	2320
11184	Rivonien F		1850
9352	Rockers R - MN	291	2313
3411	Roux P	60	2448
9203	Ruch E - SIM	229	2640
11013	Ruiny M	48	2376

n°ajec	Nom - Prénom	Nb.	Elo
8286	Sage F - EXC	136	2589
11126	Sanchis A	18	1802
10503	Santini R	25	2312
11118	Saville W	25	2296
11137	Savouret F	4	1993
11036	Schmitz O	36	1823
8848	Schrader E	119	2182
8405	Schura G	52	2299
11022	Scifren JC	14	2197
4264	Senry D	152	2138
11176	Serran T		1850
10382	Sevestre F	71	2077
3952	Simonet J	59	1635
9776	Sonnet JP	134	2185
1285	Soubes P	182	2208
10345	Spitz Ch - SIM	67	2648
8296	Spitz P - SIM	91	2580
6920	Teyssier A	65	2242
8486	Thimognier D - EXC	107	2308
8840	Thirion P - EXC	117	2410
9650	Tanture L - MN	312	2402
8588	Tombette Ph - SIM	195	2472
10318	Trapeaux J	242	2215
8325	Treiber J	81	2035
10046	Vasseur O	327	2029
11167	Vautrin F		2000
10879	Vergara J	28	2149
5202	Vinot S - SIM	98	2610
9760	Wambeyne M	42	2223
635	Weber A		1850
10121	Webbrouck JM	141	1785
11182	Wietrich E		1850
10173	Winkler C	?	1850
7739	Yvinec JM	29	2263
10122	Zajac S	126	1904



# RESULTATS NATIONAUX

\*\*\*\*\*

## TOURNOIS À CINQ JOUEURS

### NOUVEAUX TOURNOIS

5242 : e-mail, DT : J-M. Werbrouck, moy Elo : 2003  
C. Laurent, L. Leclerc, S. Danzanvilliers, T. Covolo, Y. Vinet

5243 : postal, DT : M. Guidoni, moy Elo : 1894  
S. Zajac, M.K. NGuyen, D. Dejonckheere, A. Gosset, B. Amiset

5246 : e-mail, DT : J-M. Werbrouck, moy Elo : 1891  
S. Azzoug, T. Serrano, F. Rivollier, Y. Catois, J. Flecher

### RESULTATS







DT: P. Le Bled	5137 - Moy 1886	1	2	3	4	5	Pts	SB	
	1 Demisse, R.	1850		1-1	1-1	1-1	1-1	8	12
	2 Picard, J.	2029	0-0		1-0	1-1	1-1	5	1
	3 Deligny, M.	1850	0-0	0-1		0-0	0-0	1	5
	4 Nouveau, L.	1995	0-0	0-0	0-0		0-0	0	0
	5 Tsalkian, R.	2056	0-0	0-0	0-0	0-0		0	0







D.T.: P. Le Bled	5143 - Moy 1807	1	2	3	4	5	Pts	SB	
	1 Delacourt, F.	1850		1-0	1-1	1-1	1-1	7	15,5
	2 Rainy, M.	1850	0-1		1-½	1-1	1-1	6,5	14,75
	3 Dewagne, A.	1850	0-0	0-½		0-0	1-1	2,5	3,25
	4 Jabot, Y. M.	1672	0-0	0-0	0-0		1-1	2	0
	5 Bouthors, J.	1811	0-0	0-0	0-0	0-0		0	0







DT: P. Le Bled	5149 - Moy 2136	1	2	3	4	5	Pts	SB	
	1 Biam, A.	2144		½-½	½-½	1-1	1-1	6	2
	2 Sobry, S.	2122	½-½		0-0	0-0	0-0	1	6
	3 Hileyan, M.	2099	½-½	0-0		0-0	0-0	1	6
	4 Lenfant, F.	2100	0-0	0-0	0-0		0-0	0	0
	5 Vesin, J. R.	2215	0-0	0-0	0-0	0-0		0	0







DT: P. Le Bled	5161 - Moy 1888	1	2	3	4	5	Pts	SB	
	1 Forget, R.	1850		1-1	½-1	1-1	½-1	7	23,5
	2 Slawitz, O.	1850	0-0		1-1	0-0	1-1	5	13
	3 Bonny, M.	1850	½-0	0-0		1-1	1-1	4,5	10,5
	4 Loin, F.	2020	0-0	½-½	0-0		1-1	3	6
	5 Amphat, O.	1870	½-0	0-0	0-0	0-0		0,5	3,5





## RESULTATS NATIONAUX







DT: P. Le Bled	 5165 - Moy 1848	1	2	3	4	5	Pts	SB
	1 Dupin,V. 1850		1-1	1-1	1-1	1-1	8	0
	2 Capitanio,X. 1850	0-0		0-0	0-0	0-0	0	0
	3 Thiebaut,P. 1850	0-0	0-0		0-0	0-0	0	0
	4 Jamin,J.M. 1842	0-0	0-0	0-0		0-0	0	0
	5 Gussot,Y. 1850	0-0	0-0	0-0	0-0		0	0

DT: P. Le Bled	 5174 - Moy 1868	1	2	3	4	5	Pts	SB
	1 Le Chevalier,Y. 1900		½-½	1-1	1-1	1-1	7	19
	2 Raimbault,F. 1890	½-½		1-1	1-1	1-1	7	19
	3 Dupin,V. 1850	0-0	0-0		1-1	1-1	4	4
	4 Ponzet,C. 1850	0-0	0-0	0-0		1-1	2	0
	5 Dambard,H. 1850	0-0	0-0	0-0	0-0		0	0

DT: M. Guizard	 5182 - Moy 1973	1	2	3	4	5	Pts	SB
	1 Fey,W. 2003		½-0	1-1	½-1	1-1	6	19,25
	2 Leclerc,J. 2070	½-1		0-½	½-½	1-1	5	17,75
	3 Dubois,R. 2090	0-0	1-½		1-0	1-1	4,5	14
	4 Bec,A. 1850	½-0	½-½	0-1		0-0	2,5	12,5
	5 Elliot,R. 1850	0-0	0-0	0-0	1-1		2	5

DT: J-M Wietorski	 5184 - Moy 2128	1	2	3	4	5	Pts	SB
	1 Sherra,G. 2039		½-1	1-0	1-1	1-1	6,5	19,25
	2 Fillou,D. 2117	½-0		0-1	1-1	1-1	5,5	14,25
	3 Teyssier,A. 2136	0-1	1-0		1-0	1-1	5	16
	4 Beck,G. 2180	0-0	0-0	0-1		1-0	2	6
	5 Haffner,L. 2169	0-0	0-0	0-0	0-1		1	2

DT: P. Le Bled	→ 5185 - Moy 1850	1	2	3	4	5	Pts	SB
	1 Lallemand,D. 1850		1-1	1-1	1-1	1-1	8	20
	2 Schmitz,O. 1850	0-0		1-1	1-1	1-1	6	8
	3 Winkler,C. 1850	0-0	0-0		1-1	1-1	4	0
	4 Frete,F. 1850	0-0	0-0	0-0		0-0	0	0
	5 Peters,D. 1850	0-0	0-0	0-0	0-0		0	0

DT: J-M Wietorski	 5186 - Moy 2208	1	2	3	4	5	Pts	SB
	1 Souhages,J. 2155		1-1	0-½	1-½	½-½	5	19,75
	2 Bannan,M. 2280	0-0		1-½	1-1	1-½	5	16,75
	3 Alzy,F. 2194	1-½	0-½		½-0	1-½	4	15,5
	4 Epinoux,J.F. 2166	0-½	0-0	½-1		½-1	3,5	12,25
	5 Baroin,B. 2247	½-½	0-½	0-½	½-0		2,5	11,25

# RESULTATS NATIONAUX

DT: J-M Webernack		5188 - Moy 1760	1	2	3	4	5	Pts	SB
1	Mustardier, D	1781		1-½	1-1	1-1	1-1	7,5	21,75
2	Laffargue, M.	1765	0-½		1-1	1-1	1-1	6,5	15,75
3	Godinot, B.	1755	0-0	0-0		1-0	1-1	3	3
4	Deval, J.	1678	0-0	0-0	0-1		1-1	3	3
5	Le Pottier, R.	1821	0-0	0-0	0-0	0-0		0	0

DT: P. Le Bled		5205 - Moy 2003	1	2	3	4	5	Pts	SB
1	Laurent, C.	2100		½-½	1-1	1-1	1-1	7	19,5
2	Covolo, T.	1967	½-½		½-1	1-1	1-1	6,5	17,75
3	Dhomme, S.	1930	0-0	½-0		1-1	1-1	5	7,25
4	Weibrouck, J.M.	1999	0-0	0-0	0-0		1-1	2	0
5	Iglesias, J.	2020	0-0	0-0	0-0	0-0		0	0

DT: J.M. Webernack		5206 - Moy 1801	1	2	3	4	5	Pts	SB
1	Mustardier, D	1781		1-1	1-1	1-1	1-1	8	24
2	Bizat, G.	1850	0-0		1-½	1-1	1-1	5,5	10,75
3	Pinto, J.F.	1923	0-0	0-½		1-1	1-1	5	6,75
4	Bailloal, J.P.	1602	0-0	0-0	0-0		1-1	2	0
5	Nicolletto, L.	1850	0-0	0-0	0-0	0-0		0	0

DT: P. Le Bled		5211 - Moy 1901	1	2	3	4	5	Pts	SB
1	Raimbault, F.	1850		1-½	1-½	1-1	1-1	7	21
2	Sevestre, F.	1984	0-½		1-1	1-1	1-1	6,5	16,5
3	Mallet, B.	1850	0-½	0-0		½-½	1-1	3,5	7,5
4	Le Chevalier, Y.	1900	0-0	0-0	½-½		1-0	2	4,5
5	Contant, M.	1923	0-0	0-0	0-0	0-1		1	2

Pierre Le Bled - Directeur des tournois à 5



## 69ème CHAMPIONNAT DE FRANCE - 2004

### RESULTATS

45. De Saint-Germain - Bernard.....	0 - 1	4. P. Tombette (1).....	4,5
46. Barré - Hanen.....	1 - 0	5. F. Lacoste (6).....	4,5
47. Barré - Matisson.....	1 - 0	6. B. Wagner (3).....	4
48. Sage - De Saint-Germain.....	1 - 0	7. C. Bernard (6).....	4
49. Lacoste - Hanen.....	0,5 - 0,5	8. B. Hanen (5).....	3
50. Hanen - Wagner.....	0,5 - 0,5	9. J-F. Baudoin (1).....	3
		10. J-M. Matisson (7).....	2,5
		11. D. Thimognier (7).....	2,5
		12. B. Dieu (9).....	1,5
		13. G. De Saint-Germain (4).....	1,5

### CLASSEMENT PROVISOIRE

1. P. Chopin (2).....	7
2. F. Sage (2).....	6,5
3. J-M. Barré (4).....	5,5

( ) nombre de parties restantes.

Bruno Jouault

# 2ème partie La préparation d'un joueur d'échecs

GMI ANDREÏ SOKOLOV

## ETUDE DES FINALES

Toutes les parties ne se gagnent pas par une attaque. Les miniatures sont de plus en plus rares. Alors que les idées défensives sont en pleine voie de développement, les attaques chevaleresques sont, bientôt, en voie de disparition. Ces points des Echecs du XXI<sup>ème</sup> siècle ont leur influence sur le style moderne des joueurs et augmentent la valeur du style technique.

### I. Objectifs

Une finale, c'est une des phases non négligeable de la partie. Les apparences sont trompeuses. Malgré leur simplicité les finales sont pleines de ressources cachées et nécessitent une étude attentive.

#### **Exemple : attaque frontale**

**France 1996**

Andreï SOKOLOV - Manuel APICELLA

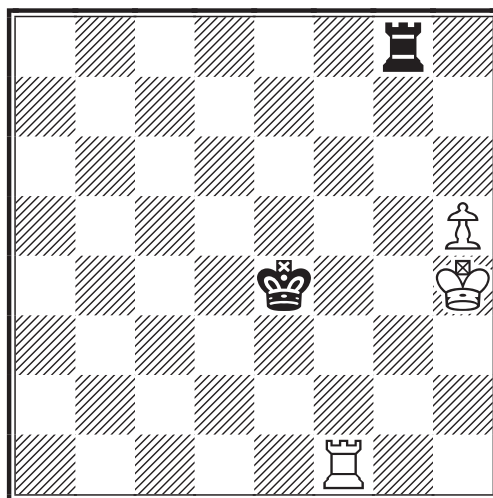

**1...♖h8!**

L'attaque par derrière 1...♖g2? 2.h6 ♖h2+ 3.♔g5 ♖g2+ 4.♕f6 ♖h2 5.♔g7 ♖g2+ 6.♕f8 ♖h2 7.♖f6 ne sauvait pas les Noirs, et la rentrée du Roi pas davantage 1...♕e5? 2.h6 ♖g2 3.♕h5 ♖h2+ 4.♕g6 ♖g2+ 5.♕f7 ♖h2 6.♖f6 ♖a2 7.♔g7 et les Noirs ont perdu la partie.

**2.♕g5 ♖g8+ 3.♕h6 ♕e5 4.♖f7 ♖g1 5.♖g7 ♖h1 6.♕g6 ♕e6 7.h6 ♖g1+ 8.♕h7 ♖h1 9.♖g2 ♕f6=**

L'attaque frontale pouvait empêcher l'avance rapide du pion passé en forçant le Roi blanc de se placer devant le pion. Entre temps le Roi noir pouvait revenir et se placer plus près du pion passé.



♦ La connaissance de manœuvres diverses est nécessaire dans les finales afin de faire un bon choix. Ici c'est l'attaque frontale qui pouvait aider les Noirs à sauver la partie.

♦ Jusqu'au bout de la partie une vigilance extrême et la concentration vous sont indispensables. Une finale, c'est la dernière phase de la partie d'échecs qui peut être marquée par la fatigue et par le manque de temps de réflexion. On voit souvent qu'une petite faute en finale entraîne une défaite plus sûre qu'une grosse erreur en milieu du jeu.

**Exemple : précision**  
**Linares 1987**  
**Anatoly KARPOV - Andreï SOKOLOV**

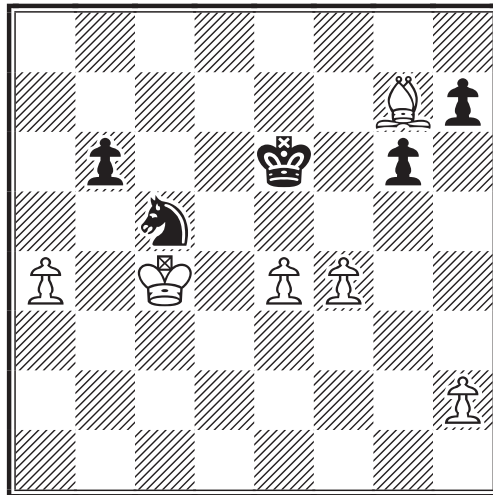

Ici, c'est une élimination du pion passé qui était obligatoire et surtout une vigilance dans une position demandant une dernière précision.

**56...♞xe4??**

Ce coup perd la partie. La suite correcte et tout à fait logique 56...♞xa4 faisait nulle sans trop de peine. Par exemple : 57.♞d4 ♔d6 58.♞b4 (ou 58.e5+ ♔c6 59.♞b4 b5 suivi de ♞b6) 58...♞c5 59.♞xc5+ bxc5+ 60.♞c4 g5! 61.fxg5 (61.f5 g4 62.f6 h5 63.e5+ ♞e6 64.♞xc5 h4 65.♞d4 g3 66.hxg3 hxg3 et les Noirs gagnent.) 61...♞e5 62.♞xc5 ♞xe4 63.♞d6 ♞f5 64.h4 ♞g4 etc.

**57.♞b5 ♞c5 58.♞f8 ♞d7 59.♞a3**

Zugzwang. Le Fou blanc passe sur d8 et le pion b6 tombe.

**59...♞d5 60.♞e7 ♞d4 61.♞d8 1-0**



Comme l'ouverture et le milieu de jeu, même la plus simple des finales vous propose un grand choix de suites. C'est là qu'on peut se perdre.

♦ Le travail des finales vous enrichi des approches dont vous avez besoin pour concrétiser votre avantage pour qu'il ne soit pas minuscule. On peut appeler cela : savoir faire une liaison avec les finales de base. Echanger et simplifier est une méthode éprouvée de réalisation.

♦ Comment transformer une finale en une position simple et bien connue ? Si vous possédez déjà une bonne banque de finales simples et maîtrisez bien l'échange et du calcul, vous n'aurez pas de problèmes.

**Exemple : réalisation**  
**Belfort 1988**  
**Andrei SOKOLOV - Jan TIMMAN**

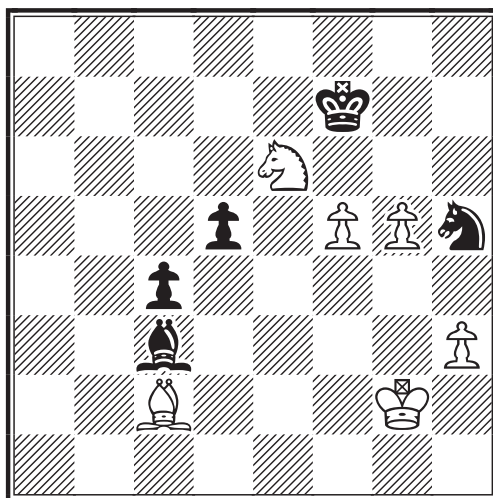

Les Blancs ont une finale gagnante. Mais comment se passer des complications inévitables dans les positions avec de nombreux pions passés.

**57. ♕d1!**

Ce coup force l'échange des Cavaliers transposant dans une finale de Fous de couleurs opposées.

**57... ♖g7 58. ♖xg7 ♗xg7 59. ♕e2!**

Si 59. ♖f3? alors 59... ♕e1! avec l'idée ♗h4. Par le coup du texte les blancs bloquent les pions noirs avant de pousser leur infanterie.

**59... ♕e5 60. ♗f3 ♗f7 61. h4 1-0**

Le plan h5-h6, ♗h5, g6-g7 et ♖f3 prouve la supériorité de trois pions blancs sur les deux noirs.



Vos connaissances des finales de base doivent être complètes. Ci-dessous je vous propose une classification des finales, par ordre de leur difficulté de compréhension d'après mes expériences.

## II. Classification des finales

C'est en finale de pions qu'on apprend à bouger correctement le Roi et à le centraliser. Evidemment, c'est par ces finales qu'il faut commencer l'apprentissage.

Les finales de Tours représentent des positions riches d'idées et de manœuvres, ainsi que de toutes sortes d'exceptions. Alors, ces finales, en leur plein volume, sont à étudier sur le long terme.

- ◆ Finales de pions
- ◆ Finales de Cavaliers
- ◆ Finales de Dames
- ◆ Finales de Fous
- ◆ Fou contre Cavalier

- ◆ Tour contre pièces mineures
- ◆ Finales de Tours

Les finales de Tour contre des figures légères, Dame contre des figures légères, figures contre pions, sont des finales compliquées. Elles demandent une base de connaissances des finales simples déjà bien remplie.

Il existe encore des finales difficiles à jouer. Parmi les finales avec peu de matériel, mais les plus dures à jouer, on note : Tour et Fou contre Tour, deux Fous contre Cavalier, Dame et pion h contre Dame ...

A mon avis ces positions, où le facteur humain, la fatigue surtout, joue souvent un rôle prioritaire, sont à ajouter plus tard dans vos études des finales.

Andreï Sokolov

Le mois prochain, nous retrouverons Andreï Sokolov pour étudier avec lui les positions et manoeuvres classiques pour réaliser un avantage en finale. Une bonne connaissance de cette phase de jeu est indispensable à la progression de chacun d'entre nous.



## Championnat du monde XIX

Alors que Michel Lecroq et Patrick Spitz bataillent ferme dans les finales des championnats du monde XVII et XVIII, Christophe Léoard vient de prendre le départ de la finale du XIX<sup>ème</sup> championnat du monde, débuté le 20 avril.

Cette finale sera de catégorie XV avec une moyenne ELO de 2607 et réunira 8 grands-maîtres.

### WCCCF19

	Titre	Joueur	Pays	ELO
1	GM	CARDELLI, Gabriel	ITA	2538
2	GM	VOSS, Maximilian	GER	2641
3	GM	HERTEL, Peter	GER	2655
4	<b>GM</b>	<b>LÉOTARD, Christophe</b>	<b>FRA</b>	<b>2655</b>
5	SM	GOZMAN, Alexandr	UKR	2590
6	GM	LEPIKHOV, Aleksey	UKR	2609
7	GM	COSTA, Carlos E.	BRA	2689
8	GM	GERHARDT, Frank	GER	2643
9	GM	STULL, Norbert	LUX	2602
10	SM	GEIST, Helmut	GER	2575
11	SM	LEXA, Václav	CZE	2562
12	SM	FADEMRECHT, Werner	GER	2570
13	SM	ROMANOV, Sergey A.	RUS	2558

Christophe sera l'un des favoris de cette finale et tous nos voeux l'accompagnent pour tenter de décrocher le titre suprême.

Eric RUCH



# RESULTATS TOURNOIS INTERNATIONAUX

## INDIVIDUELS

### DENIS ROZIER

#### RESULTATS DEFINITIFS

12ème Coupe Mondiale ICCF, Préliminaires (World Cup XII, Prel.), section 06 postale (moyenne Elo = 2138) :

1. Robert Rizzo (USA, 2389) 9½ (+9=1) qualifié pour les ½ finales, 2. U. Röhrig (GER) 8½, **3. Jean-Jacques Zorn (FRA, 2387) 8 (+7=2-1)**, 4. Dr G. Majtenyi (HUN) 6½, 5. M. Heckmann (GER) 5½, 6 / 7. H-J. Bömelburg (GER), D. Fatyga (POL) 5, 8. G. Bacic (BRA) 3½, 9. I.A. Schachov (RUS) 2½, 10. M. Ramos Barroso (ESP) 1, 11. M. Pavlicek (CZE) 0.

Victoire amplement méritée de l'Américain qui bat ses 2 poursuivants pourtant eux aussi au dessus du lot.

12ème Coupe Mondiale ICCF, Préliminaires (World Cup XII, Prel.), section 11 postale (moyenne Elo = 2162) :

1. Vicente Destruels Moreno (ESP, 2000 par défaut) 9 (+8=2), qualifié pour les ½ finales, 2. P.A. Shishkov (RUS) 8, 3. R. Sammut (MLT) 7½, 4. H. Mehaux (GER) 7, 5. U. Svagers (LAT) 6, 6. L. Saviozzi (ITA) 4½, 7. H. Wolff (GER) 4, **8. Bruno Adeline (FRA, 2221) 3 (+1=4-5)**, 9 / 10. P. Cook (AUS), J.J.W. Van Gool (NLD) 2½, 11. H. Braune (GER) 1.

Quatre joueurs dominant ce tournoi, le premier magistralement, le 2<sup>ème</sup> sans trop forcer, et le reste ramasse les miettes !

*Remarque pour les compétiteurs A.J.E.C. :* Ce compte-rendu est le prototype de grille finale erronée à l'origine, presque incompréhensible, donc corrigée ici ! En effet différences, contradictions entre le site ICCF et le site de la fédération tchèque qui gère cette Coupe Mondiale, ce qui oblige un responsable à analyser la grille et ses résultats, puis à rectifier l'ensemble (s'il y parvient). Heureusement ici sans conséquence pour le joueur français... Aussi toute personne qui constaterait des erreurs dans les C.R. (résultats, classement, Elo, etc.) est priée d'en informer le ou les responsables A.J.E.C. concernés (qui rament dans le même navire. "Ben Hur" : ça vous dit quelque chose ?) Merci par avance.

12ème Coupe Mondiale ICCF, Préliminaires (World Cup XII, Prel.), section 18 postale (moyenne Elo = 2145) :

1ers ex aequo Eckhard Heide (GER, 2348) et Rudi Welzenheimer (GER, 2397) 9 (+8=2) qualifiés pour les ½ finales, **3. Alain Federspiel (LUX x A.J.E.C., 2309) 8 (+6=4)**, 4. F. Lovakovic (CRO) 7, 5. A. Noriega de la Sierra (ESP) 6, 6. S. Warnest (GER) 5½, 7. O. Savchak (UKR, M.I.) 4, 8. R. Di Lao (ITA) 3, 9. B. Enoksson (SWE) 2, 10. R. Drápal (CZE) 1, **11. Stéphane Faure (FRA, 2000 par défaut) ½ (-9=1)**.

Très belle performance de notre sociétaire luxembourgeois ! Quant au M.I. Ukrainien Oleg Savchak, le plus fort Elo du groupe (2450), il subit une véritable correction : +4-6.

12ème Coupe Mondiale ICCF, Préliminaires (World Cup XII, Prel.), section 24 postale (moyenne Elo = 2131) :

1. Timo Forsberg (SWE, 2000 par défaut) 8½ (+8=1) qualifié pour les ½ finales, 2. M. Krejbich (CZE) 7½, 3 / 4. K. Piersig (GER), C. Fernandez Vicente (ESP) 6½, 5. H. Gappel (GER) 5, 6. U. Gebhardt (GER) 4½, 7. R. Sallway (GER) 2½, **8. Pierre Carlier (FRA, 2000 par défaut) 2 (+2-7)**, 9èmes ex aequo H.A. Pirozzi (ARG) et P. Campani (ITA) 0.

Dans ce groupe à 10 joueurs, un non-classé ICCF ne fait pas de détails n'annulant que contre le plus fort Elo l'Allemand Piersig (2412) !

## QUI EST-CE ?

GILLES HERVET

Il y a quelques temps déjà, j'avais imaginé créer un divertissement pour nos lecteurs. Ainsi, il y a un peu plus d'un an, j'avais lancé un appel pour recueillir des photos d'adhérents. Très peu d'entre vous m'ont répondu et je les en remercie. En dénichant quelques clichés sur Internet, j'ai pu ainsi rassembler suffisamment de matériel pour vous proposer le jeu du " **Qui est-ce ?**"

Le principe est très simple. Vous trouverez dans les pages qui suivent **12 portraits d'adhérents**, intitulés Portrait A jusqu'à Portrait L. Je vous donne également pêle-mêle **les noms de ces 12 joueurs**. Pour chacun d'entre eux, je vous livre **une partie** qu'ils ont conduit avec brio. Dans la partie, les joueurs à découvrir sont identifiés Quidam 1 à Quidam 12. (c'est aussi le charme du jeu, vous faire découvrir des membres de notre association au travers de leurs oeuvres).

A partir de là, je pense que vous avez découvert le but du jeu. Il s'agit de reconstituer qui se cache derrière le portrait et qu'a-t-il joué ? Il faut donc associer le nom du joueur, sa photo en précisant la lettre du portrait et retrouver sa partie en y associant le numéro du quidam.

Vous l'aurez compris, ce divertissement permet à la fois de mieux nous connaître tout en vous proposant des parties intéressantes. **Une bonne association partie/photo rapporte 2 points, une bonne association nom ou photo avec la partie rapporte 1 point. Le tiercé gagnant nom/photo/partie compte pour 4 points.**

Ceux dont la photo est dans le CDE peuvent concourir. En revanche, les membres du Comité Directeur de l'AJEC s'abstiendront ! Sera déclaré vainqueur, celle ou celui qui totalisera le plus de points. **Des prix, sous forme de livres d'occasion (liste à venir), seront offerts aux trois premiers.** Vous avez **jusqu'au 31 août** pour me faire parvenir votre réponse.

Gilles HERVET  
6 bis Laurent Poli  
77760 Achères la forêt  
secretaire@ajec-echec.org

*Nota* : En parlant de photos, pour ceux que cela intéresse, à l'adresse suivante de notre site : <http://www.ajec-echecs.org/photos>, nous avons déjà dans notre galerie le portrait de plusieurs adhérents et responsables de l'AJEC, ainsi que des photos de notre dernière assemblée générale. Ceci découle d'une suggestion faite par un ajéciste lors de la dernière AG. La présentation de joueurs, au travers d'interviews, de photos ou de parties commentées sont des moments privilégiés qui nous permettent de mieux nous connaître et de rendre cette association encore plus humaine. Nous comptons sur vous pour poursuivre encore longtemps ces temps forts et la prochaine AG sera encore l'occasion d'agrandir nos archives.

Bon jeu à vous !

## Les Ajécistes

1/ Michel Ruimy  
2/ Fabrice Lorin  
3/ Jean-Paul Bibens  
4/ Philippe Lemaire

5/ Jean Audoubert  
6/ Michel Briet  
7/ Bruno Jouault  
8/ Stéphane Morin

9/ Loick Lamy  
10/ Lionel Laffranchise  
11/ Frédéric Fricot  
12/ Roger Bertuli

## Les portraits



Portrait A



Portrait B



Portrait C



Portrait D



Portrait E



Portrait F



Portrait G



Portrait H



Portrait I



Portrait J



Portrait K



Portrait L



**Leurs chefs d'œuvre !**

Lamole,L - Quidam 1 [A44]  
corr FRA Cup/94/2T/23, 1994

1.d4 c5 2.d5 e5 3.e4 d6 4.♗c3 ♖e7 5.♗f3 ♖g4 6.h3 ♖h5 7.♙b5+ ♗d7 8.a4 ♗gf6 9.0-0 0-0 10.♞e1 a6 11.♙e2 ♖g6 12.♙d3?! ♜c7 13.♖g5 h6 14.♙d2 c4! 15.♙f1 ♗c5 16.♙xc4 ♗cxe4 17.♙b3 ♗xd2 18.♗xd2 ♞ac8 19.♞c1 ♖h5 20.♗e2 ♜c5! (fixe les pions sur les mauvaises cases) 21.c4 ♖d8! (jolie manoeuvre de recyclage) 22.♞f1 ♙b6 23.♜e1 ♖g6 24.♙c2? (ne voit pas la petite combinaison qui suit) ♙xc2! 25.♞xc2 ♗xd5 26.♞c1 ♗f6 27.♗b3 ♜c6 28.♜b4 ♗e4 29.a5 ♙a7 30.♞c2 ♗xf2! 31.♞xf2 ♜e4 32.♜c3 ♙xf2+ 33.♜xf2 d5 34.♗d2 ♜f5+ 35.♜g1 d4 (suit d3 qui gagne une pièce) 0-1

Metayer - Quidam 2 [C15]  
corr FRA Cup/95/4T/13, 1995

1.e4 e6 2.d4 d5 3.♗c3 ♙b4 4.a3 ♙xc3+ 5.bxc3 dxe4 6.♜g4 ♗f6 7.♜xg7 ♞g8 8.♜h6 ♗bd7 9.♗e2 b6 10.♗g3 ♙b7 11.♙e2 ♜e7 12.a4 ♞g6 13.♜h4 c5 14.0-0 ♞c8 15.♙a3 ♜d8 16.dxc5 ♗xc5 17.♙b5+ ♗cd7 18.♞fd1 ♞xc3 19.♙xd7+ ♗xd7 20.♜xh7 ♜f6!! (superbe tout simplement !) 21.♙b2 ♞cxg3! (la suite logique du coup précédent, la fin est sympathique !) 22.♙xf6 ♞xg2+ 23.♜f1 ♙a6+ 24.♜e1 e3 25.♞d3 ♙xd3 26.cxd3 ♞xf2 C'est mat imparable 0-1

Quidam 3 - Cerina,A [B96]  
corr ICCF EM/Jub50 ICCF Prel 1

1.e4 c5 2.♗f3 d6 3.d4 cxd4 4.♗xd4 ♗f6 5.♗c3 a6 6.♖g5 e6 7.f4 ♗c6 8.e5 h6 9.♙h4 g5 10.fxg5 ♗g8 11.♗xc6 bxc6 12.♜h5 (12.exd6 ♙xd6 13.♗e4 ♙b4+ 14.c3 ♜xd1+ 15.♞xd1 ♙e7 16.♗d6+ est bon aussi.) 12...♜a5 13.♙b5 "Joué afin de libérer la case f1 pour la Tour et garder les Dames sur l'échiquier après g6. Le point faible de la position noire est f7. J'avais préparé mon mail avec le coup 13.g6 qui mène à une finale avantageuse mais, juste avant de l'envoyer, j'ai eu des remords de ne pas garder la Dame. Alors, j'ai passé neuf jours à chercher et à vérifier... pour quel résultat !" dixit le quidam ! 13...axb5 14.♞f1 ♞a7 15.g6 ♖g7 16.gxf7+ ♜f8 17.fxg8♜+

♖xg8 18.♗g6 ♖b4 19.0-0-0 d5 (19...♗xh4 20.♕e4 coûte la Dame.) 20.g3 ♗a5 21.♖f4 b4 22.♖df1 ♗c5 23.♕a4 un sacrifice de déviation typique. Il faut lâcher f7 ou f8, et donc... 23...♖xa4 24.♗xg7+ ♖xg7 25.♖g4+ ♖h7 26.♖f7# 1-0

Quidam 4 - Chery,E [B99]  
corr AJEC/1238, 1996

1.e4 c5 2.♕f3 d6 3.d4 cxd4 4.♕xd4 ♕f6 5.♕c3 a6 6.♖g5 e6 7.f4 ♖e7 8.♗f3 ♗c7 9.0-0-0 ♕bd7 10.g4 b5 11.♖xf6 ♕xf6 12.g5 ♕d7 13.f5 ♕c5 14.f6 gxf6 15.gxf6 ♖f8 16.♖g1 h5 17.a3 ♖d7 18.♖b1 ♖b8 19.♕a2 a5 20.♖g5 b4 21.axb4 axb4 22.♕b3 ♖a4 23.♕xc5 ♖xc2+ 24.♖xc2 b3+ 25.♖b1 bxa2+ 26.♖a1 dxc5 27.e5 h4? 28.♖b5+!! (si 28... ♖xb5 29.♗a8+ ♖b8 30.♗a4+-) 1-0

Spitz,P - Quidam 5 [C36]  
corr EE/86.E.14, 1986

1.e4 e5 2.f4 exf4 3.♕f3 d5 4.exd5 ♕f6 5.♖b5+ c6 6.dxc6 ♕xc6 7.d4 ♖d6 8.0-0 0-0 9.♕bd2 ♖g4 10.♕c4 ♖c7 11.♖xc6 bxc6 12.♗d3 ♖xf3 13.♖xf3 g5 14.♖h3 ♖e8 15.♖d2 ♗d5 16.♖c3 ♖e4 17.b3 ♖ae8 18.♖f3 g4 19.♖f2 g3 20.♖ff1 gxh2+ 21.♖h1 ♕h5 22.♖fe1 ♕g3+ 23.♖xh2 ♖e2 0-1

Un quidam qui s'offre le scalp d'un candidat au titre mondial !

Quidam 6 - Leclerc,L [B13]  
corr AJEC/2400, 1993

1.e4 c6 2.d4 d5 3.exd5 cxd5 4.♖d3 ♕c6 5.c3 ♕f6 6.♖f4 ♖g4 7.♗b3 ♗d7 8.♕d2 e6 9.♕gf3 a6 10.♕e5! ♕xe5 11.dxe5 ♗c7 12.exf6 ♗xf4 13.♗xb7 ♗e5+ 14.♕e4! ♖b8 15.♗c6+ ♖d8 16.f3 ♖f5 17.0-0-0 gxf6 18.♗xa6 ♖e7 19.♖b5 ♖xe4 20.fxe4 ♗xe4 21.♗a5+ ♖c8 22.♗a6+ ♖d8 23.♗c6 ♗f4+ 24.♖b1 ♗c7 25.c4 ♖b6 26.♗a8+ ♖b8 27.♗c6 ♖b6 28.♗xc7+ ♖xc7 29.a4 ♖d8 30.cxd5 exd5 31.♖hf1 ♖e6 32.♖f3 ♖e5 33.♖h3 h5 34.♖g3 ♖g5 35.♖c3+ ♖b7 36.g3 ♖e5 37.♖b3 ♖a7 38.♖c1 ♖d6 39.♖c6 ♖b7 40.♖a6 ♖g5 41.a5 ♖e5 42.♖d3+ ♖c7 43.♖bb6 ♖d7 44.♖a8 ♖d4 45.♖a6 1-0  
si 45... ♖xb6 46. ♖c8+ ♖d6 47. axb6

Quidam 7 - Perez,H [A65]  
corr EM/H/043 ICCF Email, 2001

1.d4 ♕f6 2.c4 c5 3.d5 g6 4.♕c3 ♖g7 5.e4 d6 6.♖g5 0-0 7.f3 e6 8.♗d2 exd5 9.cxd5 ♖e8 10.♕ge2 a6 11.a4 ♕bd7 12.♕g3 ♗a5 13.♖e2 b5 14.0-0 b4 15.♕d1 ♖b7 16.♖h1 ♖ac8 17.b3! Les Noirs sont ficelés et les Blancs tendent un piège. 17...♕xe4? 18.♕xe4 ♖xe4 19.fxe4 ♖xa1 20.♗f4! attaque d6 et f7 20...♕e5 21.♖f6 La menace ♗h6 est trop forte 1-0

Quidam 8 - Kamat,N [A00]  
corr TT/14/99/3, 1999

1.g4 d5 2.h3 e5 3.♖g2 c6 4.d4 e4 5.c4 ♖e6 6.♕c3 ♖b4 (6...dxc4 7.♕xe4 ♖d5 8.e3) 7.♖d2 ♕e7 [7...♖xc3 8.♖xc3 (8.bxc3) ] 8.♕xe4 ♖xd2+ (8...dxe4 9.♖xb4 e3 10.fxe3 ♖xc4) 9.♕xd2 dxc4 10.e3 ♕a6 11.♗a4!? [11.a3 ♗a5 12.♖c1 ♖d8 13.♗c2= (13.♕gf3; 13.♕e2) ; 11.♕gf3?! ♗b6! 12.♕e5 ♗xb2 13.♖b1 ♗xa2 14.♖xb7#]

11...♖d5 (11...♗d5 12.e4) 12.♗xc4 (12.a3 ♖b6 13.♖c2 0-0) 12...♗ab4± 13.♖d1 ♗f4 14.♗f1 ♗d5 15.♖h2 ♗e4 16.f3 ♖h4+ (16...♗fd3+ 17.♖d2± ♗g6 18.♖b3 b5 19.♗e5 ♖d6 20.♗xd3 ♗xd3 21.f4 ♗c5) 17.♖d2 ♗e6? (17...♖g3 18.♖h1 ♖f2+ 19.♗e2±) 18.♗d6+! ♖e7 19.♗xe4 ♖hd8 20.♖b3 c5 21.♗xc5 ♗xc5 22.♖xb4 ♖ac8 23.♖c2 1-0

Quidam 9 - Le Goff,G [A57]  
corr AJEC/1243, 1997

1.d4 ♗f6 2.c4 c5 3.d5 b5 4.cxb5 a6 5.e3 g6 6.♗c3 ♗g7 7.a4 d6 8.♖a3 0-0 9.♗f3 axb5 10.♗xb5 ♗a6 11.0-0 ♗c7 12.♗c6 ♖b8 13.e4 ♗a6 14.♖e1 ♖b4 15.h3 ♖b8 16.e5! dxe5 17.♗e3 e4 18.♗d2 ♖xb2 19.♗dxe4 ♖d8 20.♗xf6+ ♗xf6 21.♗e4 ♗g7 22.♗xc5 ♗c4 23.♗d7 ♖xd7 24.♗xd7 ♖b4 25.♖a1 ♗xd5 26.♖b1 ♗xe3 27.♖xb2 ♖xb2 28.fxe3 ♗c3 29.♖b1 ♖d2 30.♖d1 ♖xe3+ 31.♖h1 ♗e5 32.♗c6 ♖g3 33.♖d8+ ♖g7 34.♖g1 g5 35.♗b5 ♗xb5 36.axb5 e6 37.b6 h5 38.b7 f5 39.♖d1 ♖f6 40.♖e1 h4 41.♖xe5 ♖xe5 42.♖b1 ♖b8 43.♖a1+ 1-0

Une Dame naît en b8 et il n'y a pas d'échec perpétuel sur la diagonale b8-h2. Une belle maîtrise positionnelle en fin de partie.

Quidam 10- Adams,M (2156) [A21]  
IECC 2002

1.c4 e5 2.g3 d6 3.♗c3 f5 4.d4 ♗e7 5.dxe5 dxe5 6.♖xd8+ ♗xd8 7.♗g2 ♗f6 8.b3 c6 9.♗b2 ♗bd7 10.♗f3 0-0 11.0-0 ♖e8 12.♖ad1 ♗c7 13.♗h4 g6 14.e4 f4 15.♖d2 ♗a5 16.a3 ♗xc3 17.♗xc3 ♗c5 18.♖e1 ♗xb3 19.♖d6 ♗d7 20.gxf4 exf4 21.♗xg6 hxg6 22.♖xg6+ ♖h7 23.♖g4 ♗e5 24.♖xf4 ♗xc4 25.♖h1 ♖g8 26.♖g1 ♗g4 27.♗f1 ♗bd2 28.♗e2 ♖af8 29.♖gxc4 1-0

Chaussard,E (1935) - Quidam 11[B03]  
corr Jacques Jaudran mem prel 5 AJEC, 2000

1.e4 ♗f6 2.e5 ♗d5 3.d4 d6 4.c4 ♗b6 5.f4 dxe5 6.fxe5 c5 7.d5 g6 8.♗c3 ♗g7 9.♗f4 0-0 10.♖d2 e6 11.0-0-0 exd5 12.cxd5 ♖e8 13.♗g5 f6 14.exf6 ♗xf6 15.♗h6 ♗f5 16.♗b5 ♗a6! (on sent les menaces de mat qui se profilent à base de ♗b4-xa2 si le ♗c3 disparaît !) 17.a3 (gagner la qualité en e8 permet seulement aux Noirs d'instaurer des menaces de mat à base de ♖e4 avec Fou/Dame en enfilade.) 17...c4 (maintenant la menace est ♗c5-b3 mat) 18.♗xa6 bxa6 19.♗f3 ♖d7 20.♖hf1 ♗a4 21.♗xa4 ♖xa4 22.♗d4 c3 0-1

Schrader,E - Quidam 12 [B81]  
corr FRA Cup/02/2T/21, 2002

1.e4 c5 2.♗f3 d6 3.d4 cxd4 4.♗xd4 ♗f6 5.♗c3 e6 6.g4 h6 7.h4 ♗e7 8.♖f3 ♗c6 9.♗b5 ♗d7 10.♗xc6 bxc6 11.g5 hxg5 12.hxg5 ♖xh1+ 13.♖xh1 ♗g4 (13...♗g8 est le coup théorique.) 14.♖h5 ♗e5 15.♗e3 (15.f4 ♖b6) 15...♗c4 16.g6 f6 17.♖h8+ ♗f8 18.♖g8 ♖e7 19.♗f5 (19.0-0-0 ♗xe3 20.fxe3 0-0-0≠) 19...exf5 20.♖xc4 fxe4 21.0-0-0 d5 22.♖e2 (22.♖a6 ♖b8! avec initiative noire.) 22...♗f5 0-1

Les Blancs abandonnent prématurément peut-être pour des raisons extra-sportives. Les Noirs sont mieux mais rien n'était joué. 22...♖b8! était en revanche très fort, car si 22.a3? ♖xb2 gagne.

## Les 12 coups... de PHILIDOR

JEAN-MARC YVINEC

**V**oici maintenant après les précieux conseils de Philidor (Cf. CDE n°540) les douze coups de PHILIDOR ou, “de la manière de diriger ses Pièces pendant les douze premiers coups”.

Vous devez toujours, règle générale, diriger vos coups de façon à ne gêner la marche d'aucune de vos pièces ni pions ; par conséquent de manière à gêner, autant que cette disposition le permet, les pièces et pions de votre adversaire, et par préférence les pièces qui pourraient entrer avec le plus de facilité et d'avantage dans votre jeu ; ce qui prouve assez la nécessité de mettre autant d'attention à la disposition du jeu de son adversaire que du sien propre. *(Supposez le moment de ranger une armée en bataille ou celui des préparatifs pour une attaque quelconque, vous verrez, en tant que la comparaison peut être juste, qu'un bon officier agira d'après les mêmes principes. Il choisira le terrain le plus propre à l'infanterie et pour la cavalerie ; il aura grand soin de n'ordonner aucune manoeuvre qui puisse lui faire perdre l'avantage par l'une ou pour l'autre. Il se gardera surtout de gêner la direction ou d'affaiblir l'effet de son artillerie ; par une conséquence bien naturelle, il empêchera, par tous les moyens qui seront en son pouvoir, les mêmes desseins de la part de l'ennemi et tâchera de détruire ceux qu'il pourrait avoir formés. Il sera enfin bien convaincu qu'il ne saurait se promettre aucun succès de ses préparatifs, qu'autant qu'il les aura concertés d'après ceux qui lui sont opposés et qu'il aura d'avance suffisamment reconnus).*

**D**ans les commencements, on ne saurait trop s'attacher à une même manière d'ouvrir son jeu, autant que cela est possible. Cette usage, en montrant pas à pas les dangers ou les avantages qu'il y a de jouer plutôt telle ou telle pièce à telle ou telle case, apprendra en même temps à tirer parti des moindres fautes de l'adversaire, qui n'en saurait prévoir les conséquences.

**C**e système est impraticable, lorsque vous n'avez point le trait *(Il en est d'un joueur d'échecs qui n'a pas le trait comme d'un général qui, forcé par les circonstances, n'a pu entrer en campagne le premier ; si son ennemi est aussi habile que lui, il est certain que celui-ci le forcera de régler ses dispositions sur les siennes ; et il en résultera pour le général entré en campagne le dernier, le désavantage de rester purement sur la défensive, à moins que son ennemi ne lui fournisse, durant le cours de la campagne, par ses fautes, les moyens de changer cette défensive en une offensive avantageuse.)* ; car, quoique dans un début de partie, votre principal objet soit de dégager vos pièces, le succès en dépend moins que de la manière de le faire ; et cette manière peut aller à l'infini, comme la volonté de votre adversaire, à laquelle elle doit être nécessairement subordonnée. Un coup décisif pour le moment peut vous perdre sans retour dans un autre, et rarement vous trouverez l'occasion de réparer un moment perdu *(Le temps est pour le moins aussi précieux à la guerre. Tel voit échapper un moment où, sans effort, il aurait pu se couvrir de gloire, qui attend en vain, pendant des années entières, le retour d'une pareille circonstance).*

**I**l n'y a rien de si commun dans le cours d'une partie, que de voir les joueurs de part et d'autre offrir un pion ; le plus souvent il est dangereux de le prendre, quand même ce ne serait qu'un échange de pion, même une prise pour rien, surtout si l'adversaire est d'une force supérieure à la vôtre, étant très probable que celui-ci ne met son pion en avant que pour en retirer un plus grand avantage. *(Défiez-vous même des dons de votre ennemi ; c'est le proverbe d'un sage et une maxime très nécessaire pour un général. Les annales militaires nous offrent mille exemples de surprises cachées sous des avantages apparents, et la plus grande circonspection n'a pas toujours évité les embuscades).*

**T**outefois ne perdez jamais le moment de pousser en avant un pion du centre, lorsqu'il est soutenu, ou que votre adversaire ne peut le prendre qu'en vous donnant jour à établir vos pièces dans son jeu.

**I**l n'est pas moins ordinaire de voir un pion ou une pièce attaquée et soutenue consécutivement par plusieurs autres ; il est donc évident que, si vous avez un pion ou une pièce de

plus pour l'attaque que l'autre n'en a pour la défense, cette pièce en question, quoiqu'elle soit soutenue par plusieurs autres, est réellement en prise ; au contraire, si leur nombre se trouve égal, de part et d'autre, tout se réduira à un simple échange si vous prenez.

Avant de vous y résoudre, vous devez combiner les changements que cette opération produira dans la situation de votre jeu, ainsi que les avantages et désavantages qui peuvent en résulter. Un pareil calcul vous sera d'une grand utilité, pour la marche, tant de vos propres pièces et pions que de ceux de votre adversaire. Mille choses, qui paraissent quelquefois de nulle importance, ont souvent les suites les plus fâcheuses (*Le sort des armes dépend souvent d'un concours de particularités et de combinaisons quelquefois les plus minutieuses. On serait bien étonné si l'on connaissait toujours la cause réelle de la perte d'une bataille. La seule différence, c'est qu'à la guerre il s'en trouve plusieurs que la prudence humaine ne saurait prévoir ni changer*). Enfin, un pion avancé, une pièce mise en place plutôt qu'à une autre, décide communément du gain ou de la perte d'une partie (*Voilà l'effet de la tactique ; avec des moyens égaux, celui qui a les notions les plus étendues et les plus parfaites doit vaincre*).

Vous trouverez des joueurs qui, sans s'embarrasser du soin de la position, forment dès le commencement une attaque assez vive ; je conseille dans ce cas de se tenir sur la simple défensive et d'empêcher seulement que les pièces ne soient enfermées, ni les pions dispersés.

Il s'ensuivra nécessairement que l'adversaire, réglant la marche de ses pièces d'après un plan que votre défense rendra impraticable, embarrassera lui-même de plus en plus son propre jeu, et vous donnera l'occasion favorable de l'attaquer à votre tour, avec un succès d'autant plus probable, qu'il se trouvera, par suite de ses fausses manoeuvres, dans l'impossibilité d'employer toutes ses pièces à sa défense (*Les tentatives d'une troupe qui écoute plutôt l'ardeur de combattre qu'elle ne considère la possibilité de vaincre, qui suit plutôt les impulsions de son courage qu'elle n'observe l'ordre et la discipline, sont rarement heureuses*).

(Les notes rappelées ci-dessus sont empruntées au Manuel De L'Amateur Du Jeu Des Echecs, par Stein.)

Notre ami Marc Doudon, ajéciste de longue date vous propose en toute modestie un problème da sa composition. Merci beaucoup pour cette contribution au Courrier des Echecs.

Si les Noirs avaient le trait, ils joueraient 1...♔e1#. Malheureusement pour eux, ce sont aux Blancs de jouer et de l'emporter de belle manière. Solution page 237.

### TRAIT AUX BLANCS

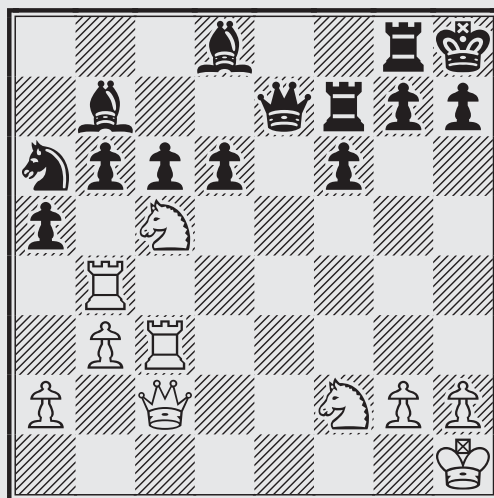

### MAT EN 8 COUPS



# Réflexions sur l'informatique et le jeu d'échecs par correspondance

JEAN-MARC YVINEC

**U**ne des critiques les plus virulentes que rencontre le jeu d'échecs par correspondance et l'utilisation de l'outil informatique. Mais cela reste trop vaste, car il y a informatique et informatique.

En effet l'outil informatique présente plusieurs facettes :

- ♦ La bureautique,
- ♦ La gestion de l'information, les bases de données,
- ♦ Les modules de calcul.

La bureautique va comprendre tout ce qui est traitement de texte, tableur, mise en forme de document, etc.

La gestion de l'information est plus axée sur l'utilisation de bases de données, qu'elles soient sous forme électronique ou "papier". Elle répond à la question où se trouve l'information que je recherche (son gisement).

Les modules de calcul sont par essence, une possibilité d'analyse par un logiciel de différentes variantes issues d'une position donnée.

Regardons maintenant le "travail" que doit effectuer un joueur d'échecs. Ce travail peut arbitrairement être découpé comme suit :

- ♦ Une veille documentaire,
- ♦ Une préparation générale,
- ♦ Une préparation spécifique,
- ♦ Jouer sa partie,
- ♦ Effectuer un retour d'expérience.

## **La veille documentaire**

Il s'agit ici de se tenir au courant de la pratique des autres joueurs, des nouveautés, des évolutions de telles ou telles variantes d'ouvertures, etc.

Ceci suppose d'avoir accès à cette documentation, qui peut être papier et/ou informatique. Dans ce cadre là l'informatique nous permet d'effectuer une veille documentaire quasi exhaustive.

## **La préparation générale**

Il s'agit ici de maintenir à jour son répertoire d'ouverture ; soit en optimisant les ouvertures ou variantes habituelles, soit en introduisant dans son répertoire de nouvelles variantes voire de nouvelles ouvertures.

Dans ce contexte l'apport de l'outil informatique est identique à celui de la veille documentaire. Il est parfois nécessaire d'analyser le matériel ainsi découvert ; nous traiterons cela dans "jouer sa partie".

## **La préparation spécifique**

Ici il s'agit de se préparer aux tournois, aux adversaires..., d'analyser leurs styles de jeu, leurs préférences, leurs parties.

L'outil informatique va nous permettre d'accéder à ces informations..., mais également à analyser les parties de nos adversaires.

## **Jouer sa partie**

**C'**est le travail le plus important d'un joueur d'échecs car toute erreur ici est quasi irrémédiable et annule tous nos efforts précédents.

**M**ais qu'est-ce exactement que jouer sa partie ?

**U**ne partie d'échecs est constituée d'enchaînement de coups blancs et noirs. Ces coups s'inscrivent dans une continuité logique, ils sont le résultat de notre propre réflexion sur la position qui nous intéresse.

**M**ais quel est le cheminement de notre réflexion ? Qu'est-ce que l'analyse d'une position ?

**R**eprenons l'approche de Lamarck : lecture initiale de la position, puis analyse détaillée et enfin la synthèse.

**D**ans la phase de "lecture" de la position notre approche est "sensitive". Nous laissons notre inconscient travailler, identifier les règles générales, les caractéristiques globales, bref, se nourrir de la position..., pour s'en faire une "idée" ; savoir comment la prendre, quels sont les coups candidats possibles..., nourrir notre intuition.

**P**uis nous entrons dans la phase d'analyse proprement dite. Cette analyse comporte également plusieurs volets : calcul des variantes, mais aussi jugement positionnel, stratégique. Savoir peser le pour et le contre d'une position, identifier nos forces nos faiblesses, les compensations totales ou partielles dont nous disposons.

**A** l'issue de ce rude travail, vient la synthèse. Tâche ardue, difficile, devant aboutir à ce que M. Euwe appelle " Jugement et Plan ". Nous savons maintenant ce que la position réclame et comment le mettre en œuvre.

### **Et l'outil informatique dans tout cela ?**

**C**omment fait-il, ce merveilleux module de calcul, face à une position donnée ?

**P**oint de "lecture" initiale, il rentre "bille en tête" dans le calcul des variantes. Ce calcul de variantes constitue, pour lui, la phase d'analyse. Point de jugement positionnel, d'analyse stratégique, ni de notion de pour ou contre, de coups candidats et encore moins de ces notions de compensations qu'elles soient totales ou partielles.

### **Et la phase de synthèse ?**

**C**ette dernière est réduite à sa plus "simple" expression : une fonction d'évaluation. Plus le résultat chiffré de cette fonction d'évaluation est élevé..., plus le coup est " bon " ! Sans dénigrer outre mesure les aspects positifs de l'approche informatique (les modules de calcul) nous touchons ici les limites de cet outil.

**C**ertes le pouvoir de calcul "brut" des variantes est incontestable et nous ne le contesterons pas. Cependant les modules de calculs présentent des carences indéniables, nous venons de le voir.

**C**es carences peuvent être regroupées en deux catégories bien distinctes :

- ♦ Les limites de la fonction d'évaluation,
- ♦ La non prise en compte des caractères stratégiques, positionnels et de la notion si importante de compensation.

**A**yant pris conscience des limites de l'approche analytique des modules de calcul pouvons-nous (ou devons-nous) quand même les utiliser ?

**E**n phase préparation générale et spécifique, pourquoi se passer volontairement de la

force de calcul des variantes que nous propose l'informatique ? L'homme gardant pour lui les phases de lecture initiale, les phases d'analyse (sauf variantes) et la phase finale de synthèse (en faisant fi des résultats de la fonction d'évaluation) aboutissant ainsi à ce que M. Euwe appelle Jugement et Plan.

**D**ans la partie sous-traitée à l'informatique il convient d'être extrêmement prudent et vigilant. En effet les limitations de la fonction d'évaluation des modules de calcul peuvent les entraîner à sous-estimer voire à ne pas considérer des bons coups !

L'informatique nous proposent des coups qui sont bons, mais est-ce le BON coup ? Celui que réclame la position. Nous voyons maintenant comment bien utiliser les modules de calcul dans l'analyse des variantes (et uniquement !). Laissons les calculer, calculer, et encore calculer. Puis reprenons posément tous ces calculs et passons les au crible de notre lecture initiale de la position, de nos analyses stratégiques et positionnelles et de notre propre compréhension de la notion de compensation..., et calculons à notre tour. En faisant ainsi nous pourrons peut-être identifier le BON coup et le BON plan, celui que réclame la position.

### **Et pendant une partie d'échecs ?**

**C**ette question est donc spécifique au jeu par correspondance, tout ce que nous avons décrit jusqu'ici et commun jeu "pendule" et jeu par correspondance.

Certains prônent le jeu assisté par ordinateur, d'autres demandent à interdire cette pratique si elle existe. Si nous interdisons cette pratique, pouvons nous en vérifier la non utilisation ? Un contrôle est-il possible ? Si la réponse est non, alors il est vain d'interdire ! Et nous devons donc admettre cette approche même si certains d'entre nous le regrettent.

**N**ous avons bien identifié les limites de l'approche informatique dans ce que nous appelons l'analyse aux échecs. L'apport de l'analyse "informatique", pour aussi précieuse qu'elle soit, ne représente qu'une infime partie de ce que doit être une analyse aux échecs. Seule la méthodologie que nous avons analysée ci-dessus est "jouable".

**S**ubstituer l'analyse informatique à ce que doit être une véritable analyse d'une position d'échecs au sens de Lamarck est une aussi grave erreur que de laisser une pièce en prise.

### **Effectuer un retour d'expérience**

**H**é oui, il existe un après la partie !

Que nous ayons gagné ou perdu...nous aimons bien savoir pourquoi !

Ici encore l'informatique peut être utile.

Analyse de partie, certes mais à la Lamarck !

Analyse statistique des résultats obtenus avec telles ou telles variantes face à des adversaires de tels ou tels niveaux, permettant ainsi de reboucler avec le point "préparation générale". Qui dit gestion d'informations et statistiques..., parle d'informatique.

### **Que conclure ?**

**I**nterdire quelque chose que nous ne pouvons contrôler est illusoire, inutile.

Utiliser l'analyse informatique en lieu et place de l'analyse "sensorielle" de Lamarck est une erreur. Que reste-il à part admettre l'aide que peut nous fournir cet outil qu'est un module de calcul tout en ayant toujours à l'esprit les limitations intrinsèques à tout outil ?

**E**n ayant également à l'esprit que si un module de calcul sait calculer, il ne sait pas forcément jouer aux échecs !

#### **SOLUTIONS DU PROBLÈME PAGE N°234**

**MARC DOUDON**

**1. ♖xh7+ ♔xh7 2. ♜h3+ ♔g6 3. ♜g4+ ♔f5 4. ♜f3+ ♔e5 5. ♜e4+ ♔d5  
6. ♜d3+ ♔xc5 7. ♜c4+ ♔b5 8. a4#**

# Le Tournoi de la Régence

CARLOS GARCIA - MATHIAS GUIDONI

Il m'est agréable de vous annoncer le lancement du Tournoi de la Régence qui réunit dans cette aventure et c'en est véritablement une, dix-neuf "casse-cous" intrépides qui ont été classés en 3 groupes de 6, 6 et 7 joueurs.

Tout tableau présente des ombres et notre Tournoi de la régence n'échappe pas à la règle ; en effet s'il y a dix-neuf appelés il n'y aura en fin de compte que trois élus par poule et un seul vainqueur au final.

Cela dit il convient d'ajouter en "contre-ombre" que le vainqueur final ne sera pas nécessairement un de ceux (car il y en aura deux) qui empocheront le prix de beauté. Ceci me semble une "consolation" suffisante.

Il me semble toutefois primordial d'ajouter que ce qui compte, c'est l'esprit dans lequel et avec lequel se disputera ce tournoi et l'on voudra bien excuser au passage les inévitables imperfections dues essentiellement à l'inexpérience et aussi à l'enthousiasme (qui a tendance d'aller un peu vite en besogne et d'oublier quelques détails pratiques).

Même si vous perdez et si malgré cela vous parvenez à vous faire au moins un ami, dites vous bien qu'outre le brevet qui vous sera remis, vous aurez eu la satisfaction d'avoir participé à une aventure qui allie tout à la fois l'esprit humain et la fraternité.

N'est-ce pas beau tout ceci ? On peut toujours rêver et j'avoue sans fausse honte que je rêve. Espérons tout de même que je ne fantasmes pas.

Bon tournoi à tous.

Bien amicalement.  
Carlos Garcia



**Thématique 9/96 Finale - 2000**  
**DEFENSE FRANÇAISE - C00**  
**Freddy GAELENS (BEL) (2106) -**  
**Sergej NIKISHIN (RUS) (2250)**

1.e4 e6 2.♘f3 d5 3.e5 c5 4.b4

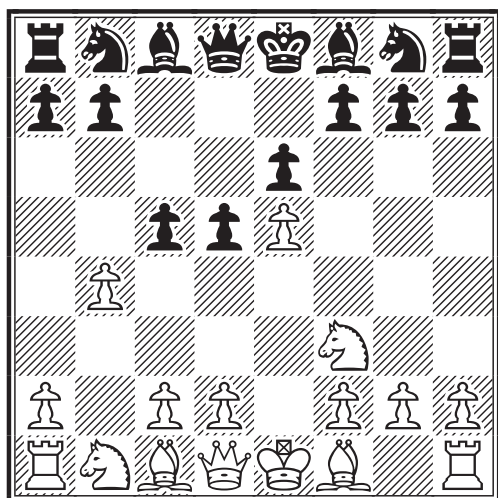

Le gambit de l'aile dans la défense française est bien peu utilisé dans la pratique. Freddy est un spécialiste de cette variante marginale. Il nous proposera d'ailleurs bientôt dans notre revue un article dédié à cette ligne. (N.D.L.R.)

4...cxb4 5.a3 bxa3 6.♙xa3 ♙e7

6...♙e7?! 7.d4 ♘bc6 8.♙d3 ♙d7 9.0-0 ♘c8 10.♙xf8N ♘xf8 11.♙d2! ♘b6 12.♙f4 h6 13.♙a3 a6 14.♙fb1 ♙c7 15.c4! dxc4 16.♙xc4 ♙xc4 17.♙xc4 ♙e7 18.♙c1 ♙d8 19.♙d2!± x d6,f7 19...♙g6 20.♙e3 ♙c6 21.♙e4 ♙h4? 21...♙e7!? (21...♙xe4 22.♙xe4±) 22.♙d3 a5 23.g3 ♙h3? (23..♙d8 24.♙f1 ♙g4 25.♙xc6!! bxc6 26.♙e2 ♙h3 27.♙d6 ♙f3) 27...♙a7 28.d5 ♙a8 29.dxc6 1-0 Linusson,L-Rydholm,L/Swedish Cup Final 1985.

6...♙xa3 7.♙xa3 ♙e7∞

7.d4 ♙d7 8.♙d3 ♙c6 9.c3 a6 10.0-0 h6 11.♙fd2 b5 12.♙b3 b4 13.♙g4 g5

13...bxa3!? demeure la suite principale de cet intéressant gambit. 14.♖xg7 ♘f6 15.exf6 ♖xf6±

14.cxb4± ♗xb4 15.♙xb4 ♙xb4 16.♞xa6 ♞xa6 17.♙xa6 ♖b6 18.♙d3 ♗e7 19.♗1d2 ♙c3

19...♙xd2!? 20.♗xd2 h5±

20.♞b1± ♙xd2

△ 20...♖a7!?!±

21.♗xd2+- ♖a7 22.♗b3 0-0

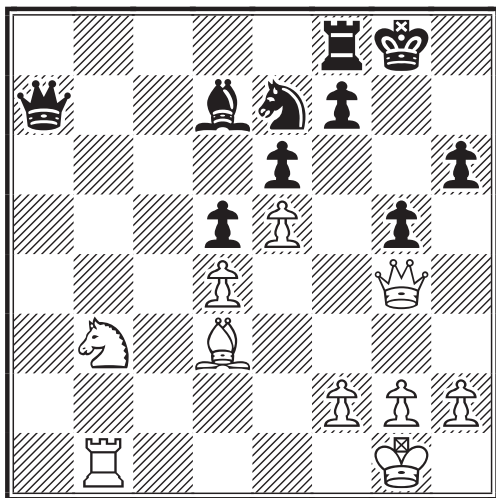

23.h4 ♖g7

23...♙c8 24.hxg5 hxg5 25.♞c1+-

24.hxg5 hxg5

24...h5 Bien que plus résistant, 25.♖f3 ♗f5+- perd également.

25.♖xg5+ ♗g6 26.♖f6+ 1-0

26.♖f6+ ♖g8 27.♙xg6 fxg6 28.♖xg6+ ♖h8 29.♗c5+-

Freddy Gaelens



Thématique 9/96 Finale - 2000  
DEFENSE FRANÇAISE - C00  
Freddy GAELENS (BEL) (2106) -  
Christian DENEUVILLE (FRA) (2400)

1.e4 e6 2.♗f3 d5 3.e5 c5 4.b4 d4

4...cxb4 est la variante la plus utilisée. D'autres coups ont déjà été joués sans beaucoup de succès ; par exemple :

♠ 4...c4 5.c3 a5 6.b5 ♗d7 7.d4 cxd3 8.♙xd3 ♖c7 9.♖e2 ♗e7 10.0-0 b6 11.♞e1 ♙b7 12.♙a3 ♗g6 13.♙xf8 ♗dxf8 14.♖e3 ♗d7 15.♗bd2 ♞c8 16.c4 0-0 17.♙xg6 hxg6 18.♞ac1 ♖c5 19.♖d3 ♞fd8 20.♖b1 ♖e7 21.cxd5 ♙xd5 22.♗e4 ♞xc1 23.♖xc1 ♙xe4 24.♞xe4 ♗c5 25.♞c4 ♞d5 26.♞d4 ♞xd4 27.♗xd4 ♖d7 28.♖c4 g5 29.f3 ♖f8 30.♖f2 f6 31.exf6 gxf6 32.♖e2 e5 33.♗b3 ♗e6 ½-½ Kingso,S-Conroy,M/CCOL12 prel corr 1992.

♠ 4...♗c6 5.b5 ♗a5 6.♙e2 b6 7.0-0 ♙b7 8.d3 g6 9.♙d2 ♙g7 10.♙xa5 bxa5 11.c3 ♗e7 12.♗bd2 0-0 13.♖a4 ♖b6 14.d4 c4 15.♞ab1 ♞ab8 16.♖a3 a6 17.bxa6 ♖xa6 18.♖xe7 1-0 Meifert,D-Kopp,S/corr 1995.

5.bxc5 ♙xc5 6.♙a3 ♖e7 7.♙xc5 ♖xc5 8.c3 ♗c6 9.cxd4 ♗xd4 10.♖a4+ ♙d7 11.♖xd4 ♖c1+ 12.♖e2 ♙b5+ 13.d3 ♞d8 14.♗bd2 ♖a3 15.♖f4 ♖b2 16.♞d1 ♙xd3+ 17.♖e1 ♙c2 18.♙e2 ♗e7

△ 18...♙xd1 semble meilleur 19.♙xd1 ♗e7= (19...♖xa2 20.♗g5 ♗h6 21.♙a4+ ♖f8 22.♙b3 ♖a1+-)

19.♗c4±

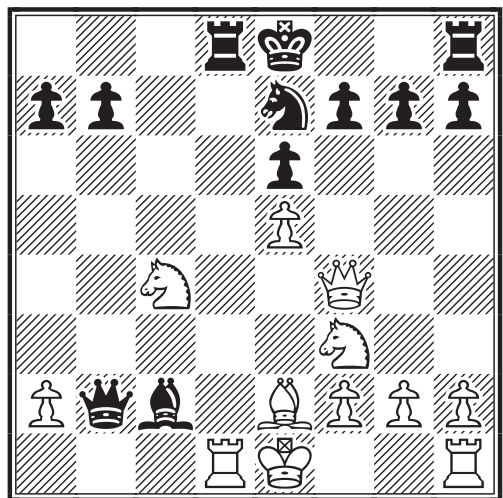

19...♖c3+ 20.♞d2 ♖a1+ 21.♙d1 ♖xd1+ 22.♞xd1 ♞xd1+ 23.♖e2 ♗g6 24.♖e3 1-0

Il aurait pu suivre : ♞xh1 25.♗d6+ ♖d7 26.♗g5+-

Freddy Gaelens

**SOLUTIONS DES ÉTUDES DU N°540**  
**CAVALIERS MAGIQUES**  
**MICHEL LECROQ**

### 1. Magyar Sakkvilag

**1. ♖c4+ ♜a7** (1...♞a5 2.d7 f1:♞ 3.♙xf1 c2 4.d8:♞ c1:♞+ 5.♞d6+ et mat en 2 coups). **2.d7 f1:♞ 3.Fxf1 c2 4.d8:♞ ! c1:♞+ 5.♞c6+ ♜a8 6.♙a6 ♞xc6 7.♞xc6** avec une finale gagnante.

### 2. 500 Endspielstudien

**1. ♞g6+ ♞d5** (1...♞f5 2.e4+ ♞g5 3.h4 mat) **2.b3!** Un coup tranquille qui laisse les Noirs sans défense devant la menace **3.♞e7+ ♞e5 4.♞xc6+**

a) **2...♞xb4 3.♞f4+ ♞c5** (♞e5) **4.♞d3+**

b) **2...♞b6** (♞a7+) **3.♞f6 ♞xe3 4.♞e7+ ♞d4 5.♞f5+**

c) **2...♞b7+** (♞c7+) **3.♞f6**

### 3. Bohemia 1912

**1.♞d7+ ♞d4** (♞b4) **2 c3+ ♞d3!** (2...♞e4 3.♞xd6+ ♞xd5 4.♞b6+) **3.♞xd6** et maintenant les Noirs sont sans défense contre la menace de mat en e5 ou c5.

**3...♞xd5 4.Cc4 !** (ne marche pas 4.♞e4 à cause de 4...♞xa2)

a) **4...h5** (a4) **5.♞ce5+ ♞e4 6.♞f6+**

b) **4...♞xc4 5.♞b6+**

c) **4...♞e4 5.♞f6+**

d) **4...♞b5** (♞f5) **5.♞de5+ ♞e4 6.♞d6+**

e) **4...♞g8** (♞e6 ou ♞h4) **5.♞ce5+ ♞e4 6.♞f6+** (♞c5+)

f) **4...♞a8 5.♞cb6** attaque la Dame et menace mat **5...♞c6 6.♞e5+**

Un formidable réseau d'échecs au Roi et à la Dame.

### 4. Deutsche Schachzeitung 1907

**1.♞b6** prépare une attaque de mat qui va obliger les Noirs à sacrifier la Dame.

**1...a1 :♞** (ne marchent pas 1...b3 2.♞c6+ ♞b5 3.♞d4+ ou 1...f5 2.♞c6+ ♞b5 3.♞d4+ ♞c5 4.♞b3+ ♞d6 5.h5 ♞e6 6.♞d5 ! ...).

**2.c4 bxc3** [2...♞f6 (♞h1+) 3.♞c6+ ♞xc6+ 4.♞xc6 b3 5.♞d5 b2 6.♞c3 ♞b4 7.♞b1 ♞b3 8.h5 ♞c2 9.h6 ! ♞xb1 10.h7 ♞ joue 11.h8:♞ b1:♞ et les Blancs forcent l'échange des Dames puis gagnent avec le pion c].

**3.♞c6+ ♞b5 4.♞d4+ ♞c5** (4...♞b4 5.♞c2+ ♞b3 6.♞xa1+ ♞b2 7.♞a4+)

**5.♞b3+ ♞d6 6.♞xa1 ♞e5 7.♞c4+ ! ♞f4** (♞f5 ou ♞f6) **8.♞e3 !** gagne avec le pion h.

# LE COURRIER DES ECHECS

REVUE MENSUELLE DU JEU D'ECHECS PAR CORRESPONDANCE  
NUMERO 541 – JUIN 2004

FONDEE EN 1947 PAR  
GASTON BALBO

DIRECTEUR DE LA PUBLICATION  
**OLIVIER BOUVEROT, MI**  
1, rue des Jonquilles  
78990 Elancourt  
☐ [president@ajec-echecs.org](mailto:president@ajec-echecs.org)

REDACTEUR EN CHEF  
**GILLES GUIDICI, EXC**  
Chemin des Prés Viards  
39230 BRERY  
☐ [redaction@ajec-echecs.org](mailto:redaction@ajec-echecs.org)

REDACTEUR ADJOINT ET CORRECTEUR  
**LAURENT TINTURE, MN**

COMITE DE REDACTION  
**MICHEL BRIET**  
**MICHEL BRUNEAU**  
**PHILIPPE GIRARDOT**  
**GILLES HERVET, MI**  
**PIERRE LE BLED**  
**MICHEL LECROQ, GMI**  
**CHRISTOPHE LEOTARD, GMI**  
**DENIS ROZIER**  
**ERIC RUCH, SIM**  
**JEAN-MARC YVINEC**

DEMANDE DE C.D.E. ANCIENS  
**JACK LE DESSERT**  
[Jkledessert@aol.com](mailto:Jkledessert@aol.com)  
Le Bourg, 23600 Soumans

COMPOSITION ET MISE EN PAGE  
**LE COURRIER DES ECHECS**

IMPRESSION  
**DIAZO 51**  
23, rue du temple 51100 REIMS  
☎ 03 26 88 41 81  
☐ [repro@diazo51.fr](mailto:repro@diazo51.fr)

COMMISSION PARITAIRE N° 70340

Les paiements destinés à l'A.J.E.C. se font par chèque postal, bancaire ou mandat cash, libellés au nom de l'A.J.E.C. sans autre spécification et adressés aux responsables concernés. N° du C.C.P. :

IBAN FR 97 30041 00001 0678721W  
020 90 Paris

BIC PSSTFRPPPAR

Le n° de RIP étant IBAN sans FR 97

*Le numéro souligné est suffisant pour un virement à l'intérieur de la métropole et des DOM-TOM.*

## TARIFS 2004

### ● Couplé abonnement + cotisation .....35

*Les adhérents reçoivent le C.D.E., ont accès aux tournois et figurent au classement de l'A.J.E.C.*

### ● Cotisation A.J.E.C. .... 10

*Elle permet de participer aux tournois et de figurer au classement de l'A.J.E.C.*

### ● Etranger :

– couplé cotisation-abonnement .....41

– cotisation A.J.E.C. ....10

## NOUVELLES ADHÉSIONS

### BRUNO MALLET

7, bd Bontemps 13120 Gardanne

☐ [accueil@ajec-echecs.org](mailto:accueil@ajec-echecs.org)

Les cotisations et abonnements au C.D.E. reçus entre le 1<sup>er</sup> janvier et le 30 septembre comptent pour l'année entière. A partir du 1<sup>er</sup> juin, il est possible, au choix de l'adhérent de prendre une demie-cotisation à mi-tarif. Enfin, à partir du 1<sup>er</sup> octobre, les adhésions sont comptabilisées pour l'année suivante et les derniers numéros du C.D.E. sont offerts.

## CHANGEMENTS D'ADRESSE ET RENSEIGNEMENTS ADMINISTRATIFS

### GILLES HERVET, SIM

6 bis, rue Laurent-Poli, 77760 Achères-la-Forêt

☐ [secetaire@ajec-echecs.org](mailto:secetaire@ajec-echecs.org)

## RENOUVELLEMENT DES ABONNEMENTS

### BERNARD BERRIOT, MI

18, rue des Andiers, 02820 Saint-Erme

☐ [tresorier@ajec-echecs.org](mailto:tresorier@ajec-echecs.org)

Les renouvellements doivent se faire pour un ou deux ans dès la parution du bulletin de renouvellement et en tout cas avant le 15 décembre de l'année en cours.

## TARIFS PUBLICITE

	1 n°	11 n°
1 page	<b>87,20</b>	<b>872,01</b>
1/2 page	<b>45,58</b>	<b>455,82</b>
1/4 page	<b>24,70</b>	<b>247,73</b>
1/8 page	<b>12,81</b>	<b>128,82</b>

Photo ou typon à la charge de l'annonceur. Pour les adhérents de l'A.J.E.C. : première annonce gratuite, les suivantes **5** l'annonce. S'adresser à G. GUIDICI avant le 10 de chaque mois pour parution le mois suivant.

# COMBINAISONS PAR CORRESPONDANCE

Michel BRIET

Benndorf,H - Krepp,G  
Dickhoff Mémorial ICCF, 1954

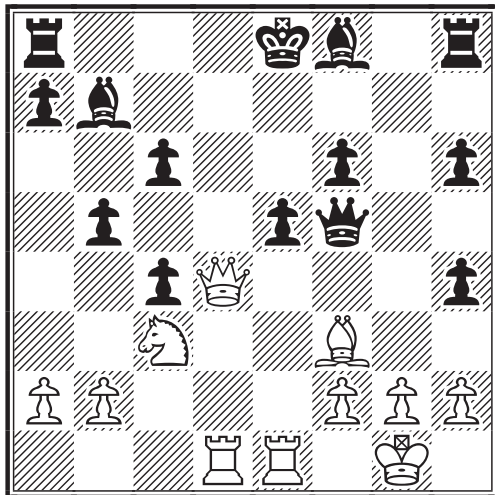

TRAIT AUX BLANCS

Une petite mise en jambe : montrez aux Noirs que ce n'est pas parce qu'ils ont 3 pions de plus qu'il faut se croire tout permis...



Demonte Vitall,M - Isaksson,S  
Corr. Olym. 3, 1958

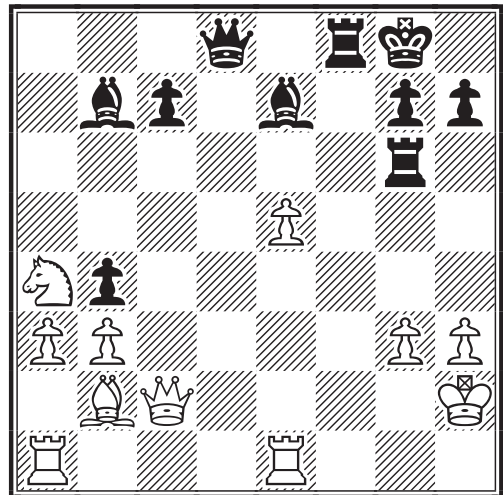

TRAIT AUX NOIRS

Ah, si les Noirs pouvaient faire mat par ♖f2 ! Mais, il y a 2 obstacles majeurs : le pion g3 et la Dame c2...

Pettersson,T - Vymetal,V  
EU/M ICCF, 1963

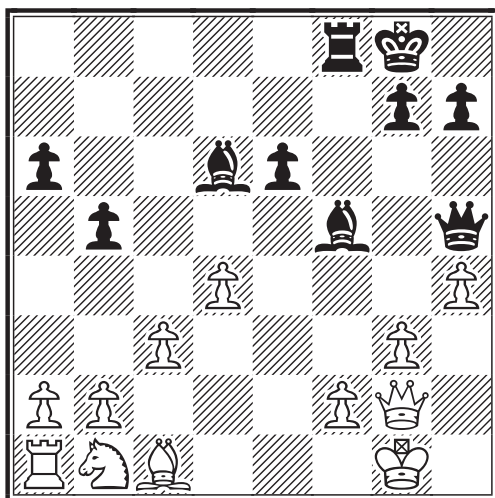

TRAIT AUX NOIRS

Démolissez tout !

Anderson - Spellman  
Grand National USA, 1937

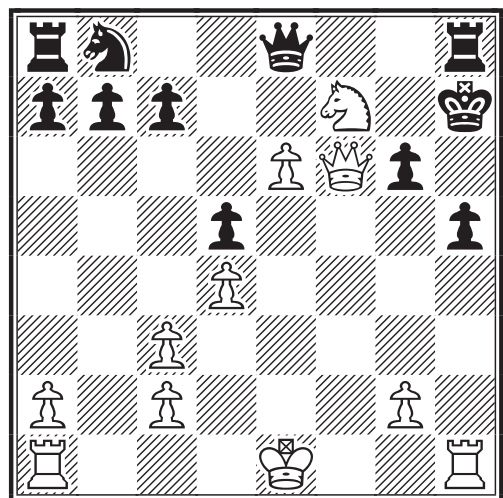

TRAIT AUX BLANCS

Mettez un terme aux souffrances des Noirs !



# Le courrier des échecs

542  
juillet - août 2004

REVUE MENSUELLE DU JEU D'ECHECS PAR CORRESPONDANCE

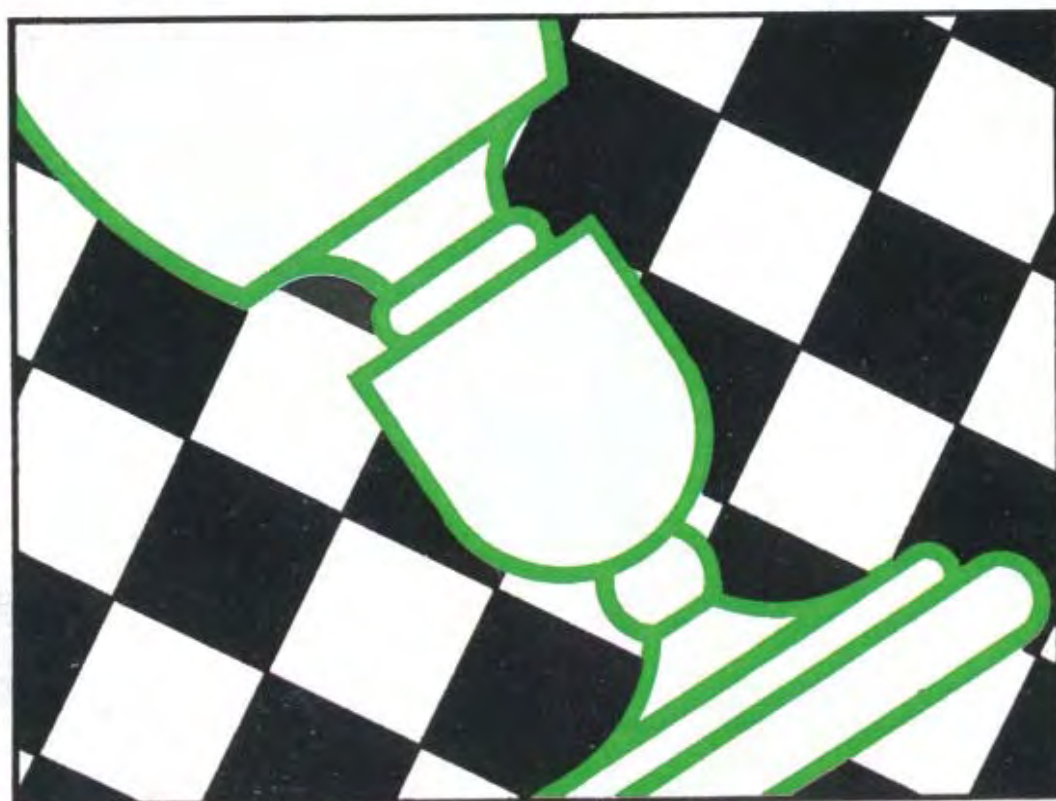

3 EUROS

---

# A.J.E.C.

---

ASSOCIATION DES JOUEURS D'ECHECS PAR CORRESPONDANCE  
AFFILIEE A L'INTERNATIONAL CORRESPONDENCE CHESS FEDERATION

---

## COMITE DIRECTEUR

BERRIOT, BOUVEROT, BRIET, BRUNEAU, COCLET, GEIDER,  
GUIDICI, HERVET, JOUAULT, LE BLED, LECROQ, RUCH, TINTURE, YVINEC

---

## RESPONSABLES

- **Président** : O. BOUVEROT, 1, rue des Jonquilles, 78990 Elancourt ☒ [president@ajec-echecs.org](mailto:president@ajec-echecs.org)
  - **Vice-présidents** : F. GEIDER, 31, rue du Nord, Appt 301, 72200 Le Mans ☒ [fgeider@club-internet.fr](mailto:fgeider@club-internet.fr) et E. RUCH, 5, rue Denis-Papin, 91220 Brétigny-sur-Orge ☒ [delegue-iccf@ajec-echecs.org](mailto:delegue-iccf@ajec-echecs.org)
  - **Trésorier** : B. BERRIOT, 18, rue des Andiers, 02820 Saint-Erme ☒ [tresorier@ajec-echecs.org](mailto:tresorier@ajec-echecs.org)
  - **Secrétaire** : G. HERVET, 6 bis, rue Laurent-Poli, 77760 Achères-la-Forêt ☒ [secretaire@ajec-echecs.org](mailto:secretaire@ajec-echecs.org)
  - **Contact Email ICCF** : E. RUCH, ☒ [iccf-contact@ajec-echecs.org](mailto:iccf-contact@ajec-echecs.org)
  - **Rédacteur du site web** : O. BOUVEROT ☒ [webmaster@ajec-echecs.org](mailto:webmaster@ajec-echecs.org)
  - **Arbitre national** : P. TOMBETTE, 10, avenue Bourdonnet, 92700 Colombes.
  - **Classement** : J. FLECHER, 6, rue Beauséjour, 85220 Saint-Maixent-sur-Vie ☒ [josephflecher@free.fr](mailto:josephflecher@free.fr)
  - **Archives** : L. TINTURE, rue du Fossé, 26400 Grâne ☒ [laurent.tinture@wanadoo.fr](mailto:laurent.tinture@wanadoo.fr)
  - **Rédaction du C.D.E.** : G. GUIDICI ☒ [gilles.guidici@wanadoo.fr](mailto:gilles.guidici@wanadoo.fr)
  - **Inscription-Accueil** : P. THIRION, 49, rue de la Voie Romaine 31150 Gagnac ☒ [accueil@ajec-echecs.org](mailto:accueil@ajec-echecs.org)
- 

## COMPETITIONS NATIONALES

- **Directeur général des tournois** : L. TINTURE
- **Championnat de France** : B. JOUAULT, 6 bis, rue du Neubourg, 27000 Evreux ☒ [jouault.bruno@wanadoo.fr](mailto:jouault.bruno@wanadoo.fr)
- **Tournois à 5 joueurs (8 parties)** : P. LE BLED, 25 bis, rue La Haie aux Vaches, Saint Hubert, 78690 Les Essarts-le-Roi ☒ [t5@ajec-echecs.org](mailto:t5@ajec-echecs.org)
- **Coupe de France** : P. PANSIER, 437, avenue Interaquis, 84320 Entraigues-sur-Sorgue, ☒ [philippe.pansier1@libertysurf.fr](mailto:philippe.pansier1@libertysurf.fr)
- **Tournois thématiques** : G. GAMANT, 443, rue de Guergay, 22310 Plestin-les-Grèves ☒ [georges.gamant@wanadoo.fr](mailto:georges.gamant@wanadoo.fr)
- **Tournois régionaux et inter-régionaux** : L. BURNIER, 9, rue Anatole-France, 01100 Oyonnax ☒ [l.burnier@libertysurf.fr](mailto:l.burnier@libertysurf.fr)
- **Tournois de La Régence** : C. GARCIA, 13 rue Lavoisier, 11300 LIMOUX
- **Mémorial Jacques Jaudran** : L. TINTURE
- **C.F.D.C.** : P. GIRAUDET ☒ [pierre.giraudet@wanadoo.fr](mailto:pierre.giraudet@wanadoo.fr)

● Les adhérents de l'A.J.E.C. s'inscrivent auprès des directeurs concernés. Les tournois organisés par l'A.J.E.C. sont gratuits ; fournir une enveloppe timbrée sans adresse lors de votre inscription. Pour recevoir la grille complète des résultats, joindre une enveloppe affranchie.

---

## TOURNOIS INTERNATIONAUX

- **Délégué ICCF, Jubilé ICCF (Email) et rencontres amicales par équipes** : E. RUCH, 5, rue Denis-Papin, 91220 Brétigny-sur-Orge ☒ [delegue-iccf@ajec-echecs.org](mailto:delegue-iccf@ajec-echecs.org)
- **Rencontres officielles par équipes et Coupes Mondiales (Poste + Email)** : D. ROZIER, Les Guichards, Maison Porta, 38410 Vaulnavays-le-Haut ☒ [denis.rozier@free.fr](mailto:denis.rozier@free.fr)
- **Championnats du monde et d'Europe, tournois de maîtres sur invitation** : E. RUCH
- **Tournois GMN et MN (Email + Poste)** : S. ROYNET, 46, rue Marcelin-Berthelot, 80090 AMIENS ☒ [tournoisMN@ajec-echecs.org](mailto:tournoisMN@ajec-echecs.org)
- **Tournois Email de catégorie O, H et M** : E. RUCH
- **Tournois WT et EU (Poste) et Jubilé ICCF (Poste)** : M. BRIET, 191, rue des Marronniers, 44850 LIGNE ☒ [michel\\_briet@club-internet.fr](mailto:michel_briet@club-internet.fr)
- **Tournois thématiques ICCF** : G. GAMANT

### DROITS D'INSCRIPTION

Tournois WT/M, EU/M	à 11 joueurs	<b>10</b>	<i>Veillez préciser votre choix pour toute inscription : Email ou Postal</i>
Tournois WT/O et H, EU/O et H	à 7 joueurs	<b>7</b>	
Tournois thématiques Email ou Postaux		<b>10</b>	
Tournois à normes de MI Email ou Postaux		<b>24</b>	
Tournois à normes de GMI Email ou Postaux		<b>40</b>	

### CARTES DE JEU

S'adresser à : G. GUIDICI, Chemin des Prés Viards, 39230 Bréry

(paiements à l'ordre de l'A.J.E.C.) - Frais d'envoi de 4.04 € compris.

- Cartes papier glacé (à mettre sous enveloppe) : - 150 ex : **6** - 300 ex : **10**
  - Cartes postales deuxième génération : - 200 ex : **16**
- 

**SITE WEB DE L'A.J.E.C. : <http://ajec-echecs.org>**

## Rapport moral de l'Assemblée Générale Extraordinaire 2004

Cette année, l'Assemblée Générale, qui se veut Extraordinaire, devrait aboutir à l'approbation de nouveaux statuts plus conformes aux textes légaux en vigueur et plus adaptés à notre mission aujourd'hui et aux évolutions qu'a dû subir l'AJEC depuis 30 ans, date de dépôt des statuts actuels. Ceci devrait nous permettre d'asseoir plus facilement notre légitimité vis-à-vis de nos tutelles (ministères et FFE), d'accéder plus facilement à des subventions ou au sponsoring et de fonctionner sur des textes beaucoup plus clairs et précis. Par ailleurs, il a fallu intégrer de nouvelles données, tels que l'évolution des effectifs et le développement de l'Internet .



*Ambiance studieuse lors de l'Assemblée Générale avec de gauche à droite, Michel Lecroq, Alain Lelièvre, Christophe Jaulneau et Mathias Guidoni.*

Cela fait maintenant plus de 2 ans que les textes étaient révisés par la Commission des Règlements ; qu'elle en soit remerciée au passage. Comme stipulé par nos statuts, ces textes ont été portés à la connaissance de tous nos adhérents afin de recueillir tous les commentaires utiles. Quelques adhérents nous ont aimablement fait part de leur expérience et je les en remercie.

Il appartient dorénavant à l'AG souveraine de statuer sur l'adoption ou non de ces nouveaux statuts et du règlement intérieur associé. En cas d'adoption, moyennant d'éventuelles corrections mineures, ces derniers seront officiellement ratifiés par un vote par correspondance dans les trois mois suivant cette AG. A cet égard, la procédure pour le vote a été diffusée dans le CDE de mars et sur le site. C'est Louis Burnier qui assurera le dépouillement du scrutin.

Suite à une visite de notre trésorier au centre des impôts de Lille, l'administration s'est aperçue que la vente de CDE ne pouvait à la fois bénéficier d'une exonération d'impôt et à une récupération de la TVA, car cette vente était assimilée à une activité lucrative. Ceci a donc conduit le Bureau à accepter à l'unanimité de préserver un mode de fonctionnement à but non lucratif, ce qui a pour conséquence directe que la vente de CDE sur abonnement n'est dorénavant plus possible. L'acquisition du CDE ne peut donc plus se faire qu'en prenant le couplé.

De même, nous avons dû arrêter la vente du CDE en librairie, ce qui nous prive d'une certaine forme de publicité. Il a alors été demandé aux libraires de continuer à œuvrer en tant que donateur.

**E**n début d'année, il a été créé la Commission Promotion dont le mandat était de proposer des idées ou projets innovants, afin de renforcer l'image de l'AJEC, donner un regain d'intérêt au jeu par correspondance et de tout mettre en œuvre pour à la fois fidéliser nos adhérents et en attirer de nouveaux. Les travaux de cette commission ont bien avancé, et les grandes lignes vous seront exposées juste après.

**I**l a également été créée une Commission Prix de beauté pour apporter un peu d'émulation et de divertissement pour nos joueurs et lecteurs. On espère plus de participants pour l'édition 2005.

**P**armi nos contacts extérieurs à l'AJEC, nous avons eu la tristesse d'apprendre cette année le décès du Président de la FFE, J-C Loubatière. Même si nos contacts étaient sporadiques, ce dernier a toujours été à notre écoute et nous permettait de présenter des articles sur le Championnat de France des Clubs dans la revue fédérale. On espère pouvoir continuer ainsi, et opérer des rapprochements beaucoup plus forts avec le futur Président. A cet égard, O. Bouverot et moi-même avons rencontré J-C Moingt, candidat à la présidence. Ce dernier a émis le souhait de rassembler toutes les entités oeuvrant pour les échecs, et donc l'AJEC en particulier. Une des premières concrétisations serait d'offrir une place à un membre du Comité Directeur de l'AJEC au sein du Comité Directeur de la FFE. En tout cas, quel qu'il soit, nous espérons poursuivre nos bonnes relations avec la FFE car nous pensons pouvoir être complémentaires.

**U**n petit mot sur le CFDC qui en est à sa troisième édition. On enregistre peu d'inscriptions pour l'instant, mais notre objectif est bien d'en faire un tournoi de référence grâce auquel on véhicule l'image de l'AJEC. La quatrième édition est en cours de promotion et tous les adhérents de l'AJEC membres de clubs sont invités à contacter les responsables de leurs clubs, de manière à les faire participer. C'est quasiment un devoir moral !

**D**u côté de l'accueil, Bruno Mallet qui avait repris la fonction il y a un an, a souhaité se retirer. Je le remercie au passage pour le sérieux de son travail. Dorénavant, c'est notre ami toulousain Patrick Thirion qui va reprendre le flambeau. A cet égard, il faudra très rapidement remettre à jour notre Livret d'Accueil que l'on donne à chaque nouvel adhérent. Ceci devra être une priorité, lorsque les nouveaux statuts auront été approuvés. On se doit en effet d'accueillir les petits nouveaux dans les meilleures conditions.

**C**ette transition m'amène tout naturellement à faire le point sur les effectifs. Par rapport à l'année dernière, la baisse se poursuit toujours pour les mêmes raisons. En général, c'est par manque de temps ou changement de situation professionnelle ou familiale que les gens arrêtent de jouer à l'AJEC. Le fonctionnement de l'AJEC, les tarifs et autres raisons comme les ordinateurs ne sont que très rarement évoqués et ne comptent pas pour plus de 10% des raisons invoquées. Il paraît très difficile d'inverser la tendance devant ce phénomène conjoncturel bien ancré dans les mœurs.

L'AJEC compte à ce jour 490 adhérents (clubs compris), dont 50 sont de simples cotisants non abonnés au CDE. On note que depuis que la cotisation a été abaissée à 10€, un nouvel adhérent sur deux ne prend plus le CDE. Cependant, sur la période allant de janvier à mai, on a enregistré 20 nouvelles arrivées contre 15 seulement sur la même période en 2003. De là à dire que cette nouvelle politique tarifaire est salutaire, serait prématuré cependant on peut y voir un signe encourageant.

**M**on avis personnel est que seuls des tournois plus attractifs accompagnés par plus de promotion pourront permettre d'attirer encore davantage de joueurs.

L'AJEC continuera néanmoins à proposer de nouveaux supports pour améliorer la qualité de jeu et la convivialité entre les joueurs. Ceci me conduirait à dire un petit mot sur le serveur de jeu dont l'association envisage de se doter, ainsi que l'évolution de notre site. Cependant, je laisserai la parole à notre Président webmestre le mieux placé pour en dire un mot.

**P**our mêler l'utile à l'agréable, contenter quelques joueurs isolés, mais aussi et surtout faire de la publicité pour l'AJEC, il a été envisagé de créer un club d'échecs AJEC, entité à part entière de l'AJEC mais affilié à la FFE. Cette idée a suscité moult intérêt et devrait sans doute voir le jour, mais pas avant la saison 2005/2006 ; la raison en est qu'il faut définir des statuts sportifs à ce club, compatibles aux statuts de l'AJEC et bien sûr recruter quelques volontaires aujourd'hui trop peu nombreux. Je remercie au passage ceux d'entre vous qui m'avaient contacté, mais l'espoir n'est pas vain de voir un jour une équipe AJEC sur l'échiquier croiser le fer avec des clubs un peu partout en France. A noter au passage, que l'idée est aussi de permettre à des joueurs isolés, voulant seulement faire des compétitions individuelles, de prendre une licence via l'AJEC à moindre coût également.

**E**nfin, vis-à-vis de notre mode de fonctionnement, on a pu s'apercevoir au travers du bilan financier que les comptes sont sains et que la maîtrise des dépenses laisse la place à la création de quelques projets ambitieux si nécessaire. Les débats au sein du CD restent conviviaux, chacun apportant sa pierre à l'édifice en y consacrant le temps qu'il peut. Depuis maintenant fin 2003, tous les responsables sont désormais informés des faits marquants qui rythment la vie de notre association. Il a été ainsi mis au point un tableau de bord retraçant les grandes décisions qui sont prises, les échéances à venir et les travaux incombant à chacun.

**A**ucun dysfonctionnement n'est à signaler. Puisse l'AJEC continuer à oeuvrer pour les joueurs d'échecs isolés s'adonnant à la correspondance, dans un climat chaleureux et convivial.

Le Secrétaire  
Gilles Hervet



*Ambiance nettement plus décontractée et ludique en soirée. Les paires de blitzeurs Eric Ruch/Christophe Jaulneau et Olivier Bouverot/Laurent Tinture firent leurs preuves alors que Pierre Ruiz-Vidal et Alain Lelièvre défiaient avec aplomb notre GMI Michel Lecroq.*

## Procès verbal de l'Assemblée Générale Extraordinaire

L'Assemblée Générale extraordinaire s'est déroulée le dimanche 30 mai au matin sur les bords de l'Ardèche près de Salavas. Juste avant la séance, on a procédé au décompte des pouvoirs. Étaient donc présents, avec entre parenthèse le nombre de voix qu'ils représentaient :

C. Jaulneau (1 voix), J-C Citterio (1), O. Bouverot (3), L. Tinture (5), E. Ruch (4), M. Guidoni (2), G. Hervet (7), J-J Cassel (1), M. Lecroq (2), P. Ruiz-Vidal (1), L. Burnier (2), J. Flécher (3), J-M Refalo (1), A. Lelièvre (1) et G. Guidici (4) ; soit, 38 voix au total.

La session est principalement dédiée à l'approbation des nouveaux statuts, mais auparavant on doit procéder à l'approbation du bilan financier et du rapport moral. Le président rappelle brièvement les décisions adoptées la veille et les quelques faits marquants, à savoir :

Le bureau a dû décider en début d'année d'officialiser vis-à-vis de l'administration fiscale, le fait que nous optons pour le statut d'association à but non lucratif. Auparavant, ce statut n'était pas clair puisque nous percevions des revenus non déclarés provenant de la vente de CDE sur abonnement alors que nous récupérons de l'autre côté la TVA de certaines de nos dépenses. Il a donc fallu trancher, et c'est le statut de non lucratif qui a été adopté par le bureau à l'unanimité.



L'AJEC envisage un rapprochement avec la FFE pour les années à venir, de manière à être plus fort, plus crédible. A cet égard, on a rencontré un candidat à la présidence de la FFE qui envisage de collaborer très étroitement avec l'AJEC, allant jusqu'à proposer un poste au Comité Directeur de la FFE.

*Christophe Jaulneau,  
l'un des membres de  
la Commission technique.*

G. Guidici a remplacé M. Bruneau à la tête du CDE ; l'occasion est donnée de remercier M. Bruneau pour le colossal travail effectué en 2003. Bonne chance à Gilles, qui avoue que ce travail est très prenant, mais aussi astreignant. Il ne faut donc pas s'étonner si exceptionnellement, le CDE arrive avec quelques semaines de retard.

A l'accueil, Patrick Thirion succède à Bruno Mallet que l'on remercie pour avoir officié à ce poste ô combien important.

Un rapide point est fait sur les travaux de la commission promotion dont les détails figurent dans le compte-rendu de la réunion du Comité Directeur.

Comme discuté la veille, les tournois à 5 joueurs dits T5 vont être réformés d'ici la fin de l'année. Les détails pratiques, évoqués également la veille, sont expliqués aux membres de l'AG. Cette proposition recueille la satisfaction de tous.

Un petit mot sur le tournoi de la Régence qui manifestement a répondu à une attente, comme le confirme J-J Cassel lui-même inscrit à cette compétition.

O. Bouverot évoque aussi le site qui change donc d'hébergeur. Ceci permettra d'avoir plus d'espace pour stocker des informations. Des adhérents pourront éventuellement demander des pages personnelles pour archiver leur propres documents, en rapport avec les échecs bien entendu.

Le serveur AJEC va être testé cet été par quelques volontaires. La possibilité de jouer à des cadences plus rapides, en plus de nos cadences officielles, sera offerte. Ceci devrait permettre d'attirer de nouveaux joueurs pour peu que l'on organise des tournois spécifiques.

**E**tant donné le désistement de trois responsables initialement prévus à cette AG, il a été décidé en Comité Directeur de reverser le montant correspondant, normalement pris en charge par l'AJEC, aux adhérents ici présents et leur famille. C'est ainsi qu'une ristourne de 31€ est accordée sur le prix initial du séjour.

**O**n passe alors à l'approbation des comptes. Le bilan financier est approuvé à l'unanimité.

**I**l est ensuite donné lecture du rapport moral (joint dans le CDE). Ce dernier est adopté à l'unanimité moins une abstention.

**A**rrive donc le moment où il faut passer à l'approbation des nouveaux statuts. On remercie tout d'abord tous les adhérents qui ont bien voulu nous faire part de leurs commentaires suite à la première diffusion faite en début d'année. Eric Ruch, président de la commission qui a élaboré les textes donne lecture des articles qui ont été remaniés ou amendés la veille au Comité Directeur. Les statuts légèrement modifiés sont donc présentés à nouveau aux adhérents dans le présent CDE. A noter qu'il a été décidé d'organiser désormais une Assemblée Générale chaque année afin de procéder au minimum à une approbation annuelle des comptes. Afin de limiter les frais, la réunion du CD et l'AG pourront le cas échéant se tenir SUR une seule journée.

On passe alors au vote, et les nouveaux statuts sont approuvés à l'unanimité. Pour que l'approbation soit totale, il faut maintenant les ratifier par un vote par correspondance. Les conditions de ce vote ont été exposées dans un précédent CDE et la date limite du vote est fixée au 31 août.

A cet égard, étant donné que le vote n'est pas secret, il est autorisé d'envoyer son bulletin de vote à Louis Burnier par voie électronique. Pour que le vote électronique soit valable, le message doit comporter le nom de l'adhérent, son prénom, son n° d'adhérent ainsi que son adresse postale.

**L**a parole est donnée aux membres de l'assemblée qui souhaitent s'exprimer.

**I**l est évoqué le cas des membres qui continuent à jouer des tournois alors qu'ils ne renouvellent pas leur cotisation en fin d'année. Il est décidé de continuer à prendre en compte leurs résultats et de ne pas les retirer du tournoi afin de ne pas fausser la compétition. Ceci est fort regrettable, mais l'AJEC est en droit de demander des arriérés en cas de réadhésion ultérieure.

La chute des inscriptions dans les tournois régionaux (deux joueurs seulement dans la région 01) va sans doute marquer la fin de cette compétition, qui répondait à une attente précise il y a fort longtemps. Aujourd'hui, cette notion de proximité n'existe plus avec les médias actuels.

**O**. Bouverot récupère une vieille imprimante couleur qui était en stock chez P. Ruiz Vidal.

**L'**Assemblée Générale Extraordinaire se termine à 12h00. Il s'ensuivra un repas très convivial, agrémenté d'une dégustation de saucisson d'Ardèche. L'après-midi permet ensuite de se détendre entre promenade, tir à l'arc et descente de l'Ardèche en canoë.



*Louis et Nicole Burnier en pleine dégustation !!*

Le Président  
O. Bouverot

Le Secrétaire  
G. Hervet

## Compte rendu de la réunion du Comité directeur

La réunion du Comité Directeur s'est tenue le samedi 29 mai de 15H30 à 19H00. Etaient présents les membres du CD, O. Bouverot, G. Hervet, M. Lecroq, E. Ruch, G. Guidici et L. Tinture, ainsi que les responsables MM Jaulneau, Guidoni, Burnier et Flécher.

Depuis l'année précédente, il n'y a pas eu de grands bouleversements. Le Président fait le point sur les faits marquants qui sont rappelés lors de l'AG (voir le procès-verbal). On procède ensuite à un tour de table et la parole est donnée à chaque responsable.

Du côté du CDE, G. Guidici et L. Tinture n'ont rien à signaler mais soulignent que cette tâche est très astreignante.

Concernant les cartes de jeu, il faut repasser une commande car le stock s'épuise. Un devis chez DIAZO a été fait, mais il est suggéré d'en faire deux autres pour obtenir le meilleur prix. Compte tenu du coût, le prix des cartes de jeu classiques sera revu prochainement à la hausse. En revanche, le prix des cartes glacées, dont la réalisation a été médiocre sera quant à lui abaissé sensiblement. Le stock reste ici important. En marge, il a été commandé 100 prêts à poster à La Poste ce qui permettra de faciliter la tâche pour les envois et d'en réduire les coûts.



*Le repas qui suivit l'AG avec au premier plan, de gauche à droite, Gilles Guidici, Laurent Tinture, Olivier Bouverot et Pierre Ruiz-Vidal.*

La Commission Prix de Beauté, représentée par Gilles Guidici, achève sa pré-sélection. Ce sont finalement 15 parties qui ont été soumises à la commission. Les trois parties nominées par la commission seront publiées dans le CDE de septembre de façon anonyme, et soumise au vote des adhérents. A noter que P. Girardot rejoint ladite commission.

Du côté des tournois internationaux, tout va pour le mieux entre les différents tournois sur invitation, les mémoriaux, Mare Nostrum II, NSTT2, CLEA IV et NATT V que la France vient de remporter ! Eric Ruch souligne toutefois la difficulté à trouver des joueurs disponibles en fin d'année pour disputer les préliminaires des 7<sup>ème</sup> Championnat d'Europe et la finale des 6<sup>ème</sup>.



*Mathias Guidoni, l'un des 3 DT des T5 est venu nous présenter le lancement du Tournoi de la Régence, nouvelle compétition dédiée aux joueurs de moins de 2000 Elo.*

Il faut 22 joueurs pour ces deux compétitions (l'une est postale au départ et l'autre e-mail). Un appel est lancé dans le CDE et des joueurs seront contactés personnellement si nécessaire. Sinon le serveur ICCF entre dans une période de test (comme celui de l'AJEC du reste) auquel participe E. Ruch. Il y aura toujours la possibilité d'héberger des tournois organisés par des fédérations moyennant une redevance.

A noter que beaucoup de joueurs ont manifestement des difficultés pour s'inscrire à des tournois internationaux, parfois certains d'entre eux tentent de passer directement par l'ICCF. Une information va être apportée sur le site et dans le CDE prochainement pour rappeler la procédure. A noter qu'il reste encore 28 livres de l'ICCF en stock.

Eric précise que compte tenu de sa charge actuelle (pour l'AJEC et l'ICCF), il souhaite passer la main pour l'organisation des matchs amicaux par équipe.



**D**u côté des tournois internes, la répartition postal/e-mail tourne autour de 50/50 bien que le e-mail soit en hausse progressive. En 3 ans, on a enregistré seulement deux appels de décision d'arbitrage. Vis-à-vis des règlements, la relance après 14 jours sans nouvelle de l'adversaire est une règle difficile à assimiler pour quelques joueurs. A noter enfin que le tournoi de la Régence a démarré le 14 mai et voit s'affronter 18 joueurs dont un non AJEC.

**L**e classement est maintenant à jour. Certains joueurs s'étonnent de ne pas voir les deux classements ELO (AJEC et ICCF) évoluer symétriquement. L'explication est simple, c'est tout bonnement que le ELO du joueur au départ du tournoi n'est pas le même à l'AJEC et en International. Ces deux systèmes utilisent les mêmes formules, mais le classement AJEC est bridé de manière à éviter de trop fortes variations lorsque le ELO n'est pas fiabilisé (lorsque l'on a peu de parties en somme). Les deux classements convergent ensuite, au fur et à mesure de l'enregistrement des résultats.



*Joseph Flécher, directeur du classement et sa charmante épouse.*

**L**e 14<sup>ème</sup> Inter-régional a démarré, mais l'engouement pour les tournois régionaux diminue petit à petit. Cette compétition pourrait disparaître et être remplacée par des compétitions plus attractives. La commission technique va y réfléchir.

**L'**organisation des T5 devrait changer d'ici la fin de l'année. Une idée a été étudiée en commission promotion avec la participation du directeur des T5, Pierre Le Bled. Il a été fait le constat que : les joueurs de T5 rencontrent souvent les mêmes adversaires, les joueurs évoluent souvent au même niveau voire deux mais pas plus, et les effectifs diminuent. De tout cela, il en est sorti la proposition suivante : on va garder deux seuls niveaux de T5, un niveau faible et un niveau fort. Le fort est qualificatif pour le championnat de France comme précédemment. Le faible offre deux possibilités ; soit disputer un T5 fort, soit jouer un tournoi Accession. Ce tournoi serait alors un T11, à 11 joueurs donc (soit 10 parties) et permettrait de mieux mettre en valeur les performances des joueurs les moins aguerris. Ce tournoi accession permettrait de qualifier des joueurs pour le championnat de France (le premier par exemple) et un ou deux joueurs pour un T5 fort tout de même, voire la Coupe de France. Les détails pratiques seront discutés en commission technique. Nul doute que cette nouvelle formule devrait être plus attractive, car plus motivante (un joueur à 2100 ELO par exemple a une chance de faire un championnat de France !), et doit permettre de mieux brasser les joueurs également.

**E**nfin un point a été fait sur les travaux de la Commission Promotion. Il est donné lecture du rapport de synthèse transmis par Michel Bruneau. On mentionne entre autres, en plus de l'amélioration des T5, quatre autres idées fortes qui ont été développées, à savoir :

❖ Parrainer les nouveaux joueurs entrant à l'AJEC, en les mettant en contact avec un "ancien" qui va devenir leur parrain pendant un an. C'est ainsi, que pour toute question relative à l'AJEC, aux règles de jeu ou pour des détails pratiques, le nouveau joueur pourra s'adresser à son parrain. Tout ceci confèrera un cadre convivial au nouveau joueur, lui apportant toute l'aide nécessaire et bien sûr augmentant les chances qu'il reste parmi nous à l'issue de son année d'apprentissage. Cette idée devrait se mettre en place rapidement, le temps de trouver 5 ou 6 parrains disponibles.

❖ Il a été évoqué, et ce depuis plus d'un an déjà, de créer un club d'échecs AJEC pour jouer à la pendule. L'idée est à la fois de fédérer les joueurs autour d'un projet, de permettre des rencontres entre adhérents, de poursuivre un loisir que sont les échecs sur l'échiquier et de prendre une licence FFE par le biais de l'AJEC en supprimant l'inscription à un club grâce à une adhésion à l'AJEC. Cette idée a séduit les membres du CD car elle correspond vraiment à un vecteur de promotion très fort mêlant l'utile à l'agréable.

Une expérience pilote en Ile de France devrait être tentée d'ici un an, le temps de trouver des joueurs intéressés et d'entamer les démarches administratives. La difficulté majeure est de créer la structure de ce club AJEC, qui doit avoir ses propres statuts sportifs, compatibles avec les statuts de l'AJEC.

❖ Une autre idée est de créer un tournoi de masse de grande renommée un peu comme le tournoi du Jubilé ou le mémorial Jaudran, couplé avec un ou deux tournois sur invitation pour fêter les 70 ans de l'AJEC qui surviendront en 2007. Ces tournois pourraient être lancés au premier semestre 2005. La commission Technique doit réfléchir aux formules les mieux adaptées.

❖ Enfin, pour améliorer nos relations avec la FFE et avoir un contact permanent, il a été demandé au Président de nommer un responsable en charge des relations avec la FFE, les clubs et toutes les structures ayant un rôle à jouer avec les échecs sur l'échiquier. L'AJEC doit avoir ses entrées dans le monde des échecs à la pendule si l'on souhaite se faire entendre.

La séance se termine par la relecture des articles des statuts qui ont été peaufinés, suite aux remarques que nous ont adressées nos adhérents. Tous les détails des articles remaniés sont renvoyés dans le texte des statuts intégralement retranscrits dans le CDE.

La séance est close à 19H00.

Le Président  
Olivier Bouverot

Le Secrétaire  
Gilles Hervet



## Introduction aux statuts

Chers amis,

Vous découvrirez dans les pages qui suivent la proposition définitive de nouveaux statuts pour notre Association, élaborée par la Commission des Règlements. Le texte a été légèrement remanié sur certains points, afin de tenir compte des remarques des adhérents (que nous tenons à remercier au passage). C'est ainsi que les versions des articles 1, 6, 7, 12bis et 14 diffèrent quelque peu de celles qui ont été publiées dans le "Courrier des Echecs" de mars ; à noter en particulier l'organisation d'une Assemblée Générale annuelle, qui permettra entre autres de procéder à l'approbation des comptes.

Ces nouveaux textes ont été approuvés à l'unanimité par l'Assemblée Générale Extraordinaire du 30 mai 2004 ; il vous reste maintenant à les ratifier selon la procédure déjà décrite, en envoyant vos votes à Louis Burnier. Afin de favoriser la participation, il a été décidé lors de la réunion du CD d'autoriser également le vote par voie électronique ; il suffit pour cela d'envoyer un message à Louis Burnier ([l.burnier@libertysurf.fr](mailto:l.burnier@libertysurf.fr)) contenant les informations suivantes :

**Nom**  
**Prénom**  
**Numéro d'adhérent**  
**Adresse postale**  
**Vote (pour ou contre)**

Merci d'avance pour votre participation !

Bien amicalement à tous,  
Olivier Bouverot

# **STATUTS DE L'A.J.E.C** **COMMISSION DES REGLEMENTS**

## **Titre 1. BUT ET COMPOSITION**

### **ARTICLE 1**

Une association régie par la loi du 1er juillet 1901 et le décret du 16 août 1901 est fondée entre les adhérents aux présents statuts. Elle prend le nom d'Association des Joueurs d'Echecs par Correspondance (A.J.E.C.).

L'association a pour but de favoriser et de contrôler la pratique du jeu d'échecs par correspondance en France, en organisant des compétitions et en promouvant cette forme de jeu. Sa durée est illimitée.

Le siège social est fixé au domicile du Président et peut être transféré au domicile d'un autre membre du Comité Directeur, par décision du Comité Directeur.

Elle est affiliée à l'International Correspondence Chess Federation (I. C. C. F.) et elle est seule reconnue par l'I.C.C.F. comme Association nationale française pour le jeu d'Echecs par correspondance.

Elle s'abstient de toute activité politique ou religieuse.

Chaque membre de l'association prend l'engagement de respecter les présents statuts qui lui sont communiqués à son entrée à l'association.

### **ARTICLE 2**

L'Association se compose :

- des membres actifs qui contribuent au fonctionnement de l'Association des Joueurs d'Echecs par Correspondance par le paiement d'une cotisation dont le montant et les modalités de versement sont fixés par le Comité Directeur et définis au règlement intérieur. Les nouvelles adhésions peuvent être soumises à l'agrément du Bureau.

- des membres d'honneur nommés par l'Assemblée Générale sur proposition du Comité Directeur parmi les personnes qui rendent ou ont rendu des services à l'Association. Ils sont dispensés de cotisation.

- des membres bienfaiteurs.

### **ARTICLE 3**

La qualité de membre de l'Association des Joueurs d'Echecs par Correspondance se perd par la démission ou par la radiation qui doit être décidée dans les conditions prévues par les présents statuts.

La radiation est automatique pour non-paiement des cotisations ou lorsqu'elle est décidée par le Comité Directeur pour tout motif grave.

Elle ne peut intervenir que dans les conditions prévues par l'article 4 des présents statuts.

### **ARTICLE 4**

Les sanctions disciplinaires applicables aux membres affiliés de l'Association des Joueurs d'Echecs par Correspondance sont fixées par le règlement intérieur.

### **ARTICLE 5**

Les moyens d'action de l'Association des Joueurs d'Echecs par Correspondance sont :

- L'organisation de compétitions d'échecs régionales, nationales ou internationales.
- La diffusion de l'information échiquéenne par correspondance dans la presse,

les revues ou les sites internet dédiés aux échecs.

- L'émission sur abonnement d'une revue relatant l'activité de l'Association,
- Le développement d'un site Internet dédié à l'Association.
- L'édition de livres et de revues traitant spécialement du jeu d'Echecs par correspondance.
- Et en général toute activité favorable au développement des Échecs.

## **Titre 2. L'ASSEMBLÉE GENERALE**

### **ARTICLE 6**

L'Assemblée Générale se compose des membres actifs de l'Association des Joueurs d'Echecs par Correspondance à jour de leur cotisation. Ils disposent d'une voix.

Les membres peuvent voter par correspondance ou se faire représenter par pouvoir écrit donné à un autre membre. Toutefois, le nombre de pouvoirs détenus par un membre lors d'une Assemblée Générale est limité et cette limite est précisée dans le Règlement Intérieur. Le vote à bulletins secrets est de droit à la demande d'un des présents.

Le nombre de membres pris en compte pour l'Assemblée Générale est celui officiellement arrêté 1 mois avant ladite Assemblée Générale.

Peuvent assister à l'Assemblée Générale les membres d'honneur, avec voix consultative, sous réserve de l'autorisation du Président.

### **ARTICLE 7**

L'Assemblée Générale est convoquée par le Président de l'Association par le biais de la revue officielle de l'Association, et par courrier individuel pour les personnes qui ne sont pas abonnés, au moins quatre mois avant le déroulement de celle-ci.

Elle se réunit annuellement à la date fixée par le Comité Directeur ; en outre, elle se réunit chaque fois que sa convocation est demandée par le Comité Directeur ou par le tiers des membres de l'Association, à jour de leur cotisation et demandant l'inscription du ou des mêmes points à l'ordre du jour.

L'ordre du jour est fixé par le Comité Directeur.

L'Assemblée Générale définit, oriente et contrôle la politique générale de l'Association. Elle entend tous les deux ans les rapports sur la gestion du Comité Directeur et sur la situation morale et financière de l'Association. Elle approuve les comptes de l'exercice clos et vote le budget.

L'Assemblée Générale est seule compétente pour se prononcer sur les acquisitions, les échanges et les aliénations de biens immobiliers, sur la constitution d'hypothèques et sur les baux de plus de neuf ans. Elle décide seule des emprunts.

Les procès-verbaux de l'Assemblée Générale et les rapports financiers annuels sont communiqués aux membres de l'Association par le biais de la revue officielle de l'Association.

## **Titre 3. ADMINISTRATION**

### **Section 1 - Le Comité Directeur**

### **ARTICLE 8**

L'Association est administrée par un Comité Directeur de 11 à 15 membres, qui exerce l'ensemble des attributions que les présents statuts n'attribuent pas à l'Assemblée Générale ou à un autre organe de l'Association. Le Comité Directeur suit l'exécution du budget.

Les membres du Comité Directeur sont élus au scrutin secret par l'Assemblée Générale pour une durée de quatre ans dans les conditions fixées par le règlement intérieur. Ils sont rééligibles.

Est éligible au Comité Directeur, tout membre de l'Association à jour de ses cotisations, à l'exception :

- des personnes mineures et celles qui ne sont pas membres de l'Association depuis au moins deux ans.
- des personnes de nationalité française condamnées à une peine les privant de leurs droits civils, civiques et de famille.
- des personnes de nationalité étrangère condamnées à une peine qui, lorsqu'elle est prononcée à l'encontre d'un citoyen français, le prive de ses droits civils, civiques et de famille.
- des personnes à l'encontre desquelles a été prononcée une sanction d'inéligibilité pour manquement grave aux règles techniques du jeu constituant une infraction à l'esprit sportif.

Le nombre maximal de membres du Comité Directeur n'ayant pas la nationalité française est de 3.

## **ARTICLE 9**

L'Assemblée Générale peut mettre fin au mandat du Comité Directeur avant son terme normal par un vote intervenant dans les conditions ci-après :

- L'Assemblée Générale doit avoir été convoquée à cet effet à la demande du tiers des membres de l'Association,
- Les deux tiers des membres de l'Association doivent être présents ou représentés,
- La révocation du Comité Directeur doit être votée à la majorité absolue des suffrages exprimés et des bulletins blancs.

## **ARTICLE 10**

Le Comité Directeur se réunit au moins une fois par an.

Il est convoqué par le Président de l'Association; la convocation est obligatoire lorsqu'elle est demandée par le quart de ses membres.

Les procès-verbaux sont signés par le Président et le Secrétaire.

## **ARTICLE 11**

Les membres du Comité Directeur ne peuvent recevoir aucune rétribution à raison des fonctions qui leur sont confiées.

Le Comité Directeur vérifie les justifications présentées à l'appui des demandes de remboursement de frais. Il statue sur ces demandes hors de la présence des intéressés. Ces vérifications peuvent être effectuées lors de la réunion annuelle du CD.

## **Section 2 - Le Président et le Bureau**

### **ARTICLE 12**

Dès l'élection du Comité Directeur, le Comité Directeur élit le Président de l'Association. Le Président est choisi parmi les membres du Comité Directeur sur proposition de celui-ci. Le mandat du Président prend fin avec celui du Comité Directeur.

### **ARTICLE 12 bis**

Sont incompatibles avec le mandat de Président de l'Association et de membre du Comité Directeur, les fonctions de chef d'entreprise, de Président de conseil d'administration, de Président et de membre de directoire, de Président de conseil de surveillance, d'administrateur délégué, de directeur général, directeur général adjoint ou gérant exercées dans les sociétés, entreprises ou établissements dont l'activité consiste principalement dans l'exécution de travaux, la prestation de fournitures ou de services pour le compte ou sous le contrôle de l'Association ou de ses organes internes. Les dispositions

du présent article sont applicables à toutes personnes qui, directement ou par personne interposée, exerce en fait la direction de l'un des établissements, sociétés ou entreprises ci-dessus visés.

### **ARTICLE 13**

Après l'élection du Président, le Comité Directeur élit en son sein, un bureau dont la composition est fixée par le règlement intérieur

Le mandat du bureau prend fin avec celui du Comité Directeur.

Les délibérations du Comité Directeur ne sont valables que si la moitié, au moins, de ses membres, est présent ou représenté. En cas d'égalité des voix, celle du Président est prépondérante.

### **ARTICLE 14**

Le Président de l'Association préside les Assemblées Générales, le Comité Directeur et le Bureau. Il ordonnance les dépenses. Il représente l'Association dans tous les actes de la vie civile et devant les tribunaux. Il ne peut être tenu pour responsable sur ses biens propres, et avec lui, aucun des membres de l'Association, des engagements pris au nom de l'Association. Le patrimoine de l'Association répond seul des engagements pris en son nom. Le Président peut déléguer certaines de ses attributions dans les conditions fixées par le règlement intérieur. Toutefois, la représentation de l'Association en justice ne peut être assurée, à défaut du Président, que par un mandataire agissant en vertu d'un pouvoir spécial.

### **ARTICLE 15**

En cas de vacance prolongée et simultanée du Président et du (ou des) Vice Président(s), les fonctions de Président seront tenues par un membre du Comité Directeur, élu par les membres du Comité Directeur.

Dès sa première réunion suivant la vacance, et après avoir, le cas échéant, complété le Comité Directeur, le Comité Directeur élit un nouveau Président pour la durée restant à courir du mandat de son prédécesseur.

## **Section 3 - Autres organes de l'Association**

### **ARTICLE 16**

Le Comité Directeur institue des Commissions prévues au règlement intérieur.

## **Titre 4. DOTATION ET RESSOURCES ANNUELLES**

### **ARTICLE 17 (article 22 du décret)**

Les ressources annuelles de l'Association comprennent :

- Le revenu de ses biens,
- Les cotisations et souscriptions de ses membres,
- Le produit des licences et des manifestations,
- Les subventions de l'Etat, des collectivités territoriales et des établissements publics,
- Les ressources créées à titre exceptionnel, s'il y a lieu avec l'agrément de l'autorité compétente,
- Le produit des rétributions perçues pour services rendus, ainsi que les dons.

### **ARTICLE 18 (article 23 du décret)**

La comptabilité de l'Association est tenue conformément aux lois et règlements en vigueur. Cette comptabilité fait apparaître annuellement un compte d'exploitation, le

résultat de l'exercice et un bilan.

Il est justifié chaque année auprès du Ministre chargé des Sports, de l'emploi des fonds provenant des subventions reçues par l'Association au cours de l'exercice écoulé allant du 1er Janvier au 31 Décembre.

## **Titre 5. MODIFICATIONS DES STATUTS ET DISSOLUTION**

### **ARTICLE 19 (article 24 du décret)**

Les statuts peuvent être modifiés par l'Assemblée Générale, dans les conditions prévues au présent article, sur proposition du Comité Directeur ou sur proposition du dixième des membres dont se compose l'Assemblée Générale, représentant le dixième des voix.

Dans l'un et l'autre cas, la convocation, accompagnée d'un ordre du jour mentionnant les propositions de modification, est adressée aux membres affiliés à l'Association par le biais de la revue de l'Association au moins quatre mois avant la date fixée pour la réunion de l'Assemblée et par courrier individuel pour les personnes qui ne sont pas abonnées. L'Assemblée Générale ne peut modifier les statuts que si la moitié au moins de ses membres, représentant au moins la moitié des voix sont présents ou représentés. Si ce quorum n'est pas atteint, l'Assemblée est à nouveau convoquée sur le même ordre du jour ; la convocation est adressée aux membres de l'Assemblée deux mois au moins avant la date fixée pour la réunion par le biais de la revue de l'Association ou par courrier pour les non abonnées. L'Assemblée Générale statue sans condition de quorum.

Les statuts ne peuvent être modifiés qu'à la majorité des deux tiers des membres présents ou représentés, représentant au moins les deux tiers des voix.

### **ARTICLE 20 (article 25 du décret)**

L'Assemblée Générale ne peut prononcer la dissolution de l'Association que si elle est convoquée spécialement à cet effet. Elle se prononce dans les conditions prévues par les troisième et quatrième alinéas de l'article 19 ci-dessus.

### **ARTICLE 21 (article 26 du décret)**

En cas de dissolution, l'Assemblée Générale désigne un ou plusieurs commissaires chargés de la liquidation des biens de l'Association.

### **ARTICLE 22 (article 27 du décret)**

Les délibérations de l'Assemblée Générale concernant la modification des statuts, la dissolution de l'Association et la liquidation de ses biens sont adressées sans délai au Ministre chargé des Sports.

Fait en autant d'exemplaires que de signataires, plus un pour l'association et deux pour le dépôt légal.

A \_\_\_\_\_ le \_\_\_\_\_

Le Président de l'Association

Les Vice-Présidents de l'Association

Le Secrétaire de l'Association

Le Trésorier de l'Association

Quelques photos de nos adhérents...



*J-J Cassel et son épouse ainsi que J-M Refalo, venu également en famille nous ont fait le plaisir de leur présence.*



## **Attribution des titres de Maître National et d'Excellence - Nouveaux titrés**

**L. TINTURE, président de la commission technique.**

Lors de l'AG du 30 mai dernier, il a été décidé de remettre en place l'attribution des titres A.J.E.C., tradition perdue de vue depuis la refonte et la mise en place du nouveau classement Elo A.J.E.C.

Ainsi, les nouvelles règles d'attribution ont été établies par la commission technique.

Pour obtenir le titre d'Excellence, un joueur doit avoir un classement Elo A.J.E.C. supérieur à 2375.

Pour obtenir le titre de Maître National, un joueur doit avoir un classement Elo A.J.E.C. supérieur à 2450.

Dans les deux cas, le nombre minimum de parties comptabilisées est de 30 ; en outre, le champion de France se voit décerner automatiquement le titre de Maître National.

Il ressort depuis deux ans les titrés suivants :

### **MAÎTRE NATIONAL**

Louis BURNIER  
Philippe CHOPIN  
Pierre COCHARD  
Eric GORGE  
Gilles GUIDICI  
Bernard HANEN  
François LACOSTE  
Maurice MUNERET  
Michel PELISSERI  
François SAGE  
Robert SERRADIMIGNI

### **EXCELLENCE**

Jean-Marie BARRE  
Eric BENATAR  
Claude BERNARD  
Michel BRUNEAU  
Luc DECARSIN  
Jean-Michel DIJON  
Jacques HERBIN  
Michel IMPEROR  
Gilles MERCKY  
Alain NGUYEN-LEGROS  
Pascal ROQUES  
Michel RUIMY

Un grand bravo à tous,  
L. Tinture.



# 3ème partie La préparation d'un joueur d'échecs GMI ANDREÏ SOKOLOV

Ce mois-ci, Andreï Sokolov vous propose un passage en revue des positions et manoeuvres fondamentales afin d'aborder, avec de bonnes bases, votre évolution future dans la compréhension des finales. Le mois prochain, la 4<sup>ème</sup> partie de "la préparation d'un joueur d'échecs" portera sur la littérature échiquéenne. Vous saurez alors comment aller à l'essentiel dans la consultation de vos ouvrages. Puiser sans s'épuiser...



## ETUDE DES FINALES (SUITE ET FIN)

### III. Composants d'une finale

Chaque joueur a son niveau technique. Cela veut dire : une qualité de réalisation des positions plus ou moins simples qui ne demandent que certaines connaissances des finales de base et des règles fondamentales connues. Ici, il n'y pas de changements de méthode. Comme il y a cent ans il faut faire le minimum du travail.

Par exemple, les débutants doivent impérativement connaître quelques positions présentées ci-dessous et encore beaucoup d'autres.

La géométrie de l'échiquier et la force des pièces font la base des estimations constantes et des plans de jeu dans ces situations élémentaires.



### Positions de base

Exemple : **Mat avec Fou et Cavalier**

Exemple : **Fou et case de promotion**

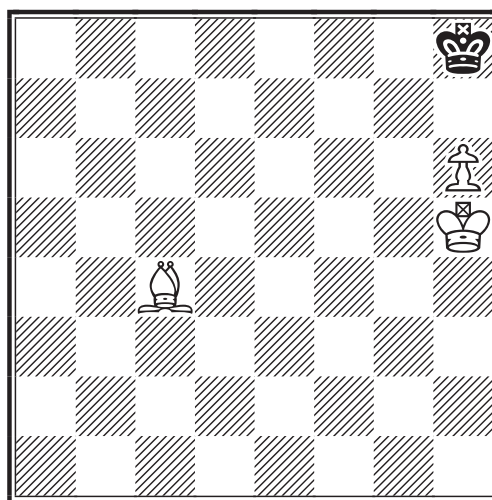
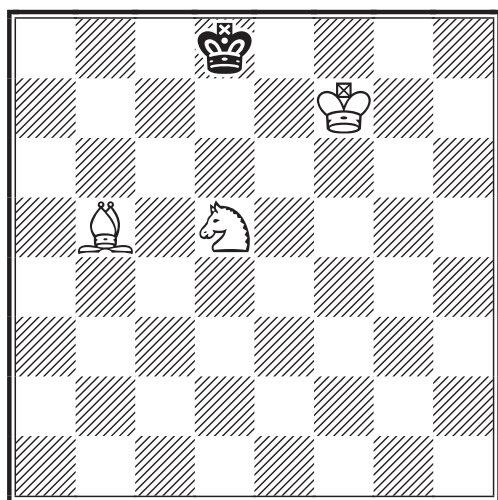

♦ Les pièces blanches ont fait une cage autour du Roi noir. Il leur reste à le pousser dans le coin de la même couleur que leur Fou (!) et à le mater là.

♦ Un avantage matériel considérable ne rapporte rien aux Blancs dans cette position. Le Roi noir ne quitte pas son coin et les Blancs n'ont aucun moyen de le forcer à le faire.

## Positions de base

Exemple : Pat  
Berger,I(fin) - 1889

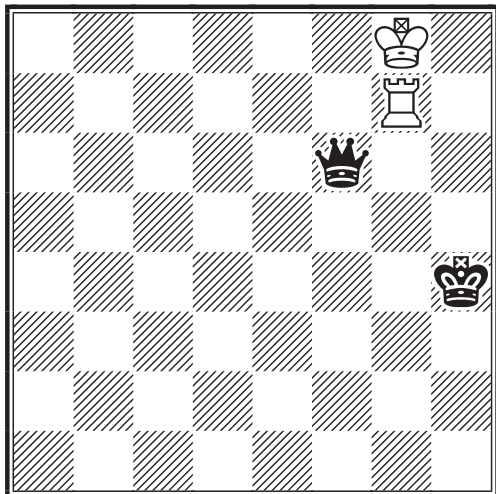

1. ♖h7+ ♔g5 2. ♖g7+ ♕h6 (Si 2... ♔f5  
3. ♖f7) 3. ♖h7+ ♔g6 4. ♖h6+! ♕xh6 pat.

Exemple : Promotion  
Cheron,H - 1952

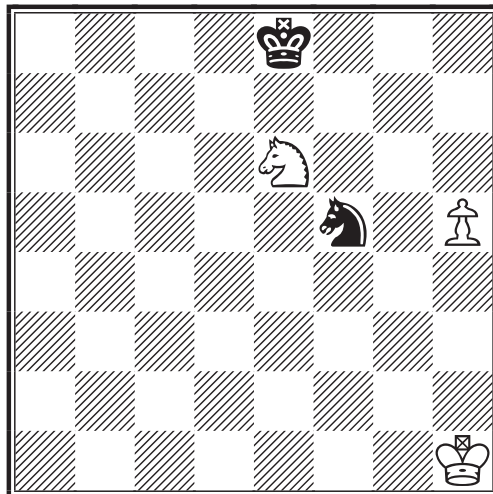

1. ♘g7+! ♙xg7 2. h6 ♕f7 3. h7 gagne.  
Le Pion passé bat le Cavalier.

## Manœuvres classiques

Les manœuvres de la Tour sont pareilles dans de nombreuses positions type. Les positions de Lucena et de Philidor nous apprennent des déplacements de Tour afin d'atteindre un objectif : promotion du pion passé (Lucena) et défense contre une promotion du pion passé (Philidor).

Ce ne sont pas deux positions concrètes à retenir mais deux manœuvres classiques applicables pour des centaines de positions de ce type.

Exemple : Lucena 1497

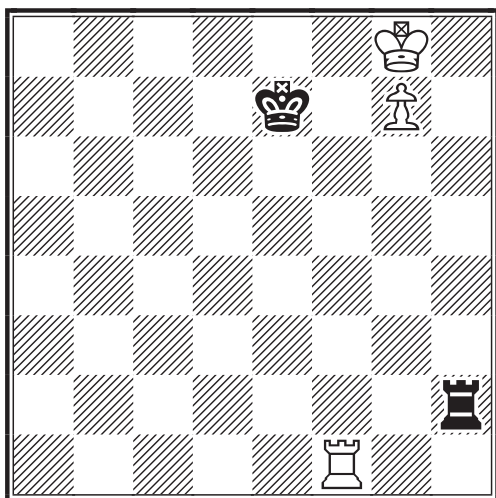

1... ♖h3 (1... ♖h4 2. ♖e1+ ♔d7 3. ♕f7  
♖f4+ 4. ♕g6 ♖g4+ 5. ♕f6 ♖g2 6. ♖e5  
gagne) 2. ♖f4 ♖h1 3. ♖e4+ ♔d7 4. ♕f7  
♖f1+ 5. ♕g6 ♖g1+ 6. ♕f6 ♖f1+ 7. ♕g5  
♖g1+ 8. ♖g4 et les Blancs gagnent.

Exemple : Philidor 1749

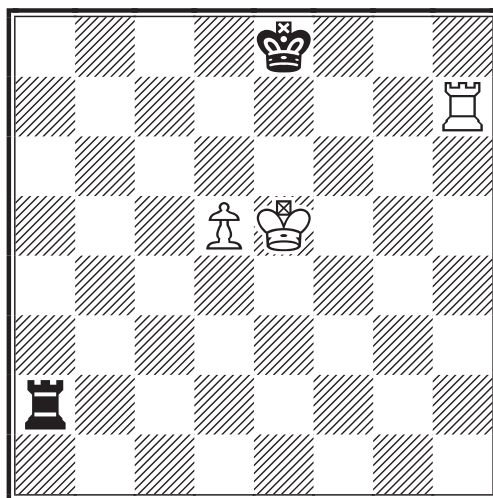

Philidor étudie avec soin dans son livre "Analyse des Echecs" cette manoeuvre défensive hautement instructive. 1... ♖a6! 2. d6 ♖a1! avec les échecs par derrière.

C'est encore Philidor qui a formulé certains axiomes stratégiques du jeu en final. Par exemple : si vous avez un Fou de cases blanches, mettez vos pions sur les cases noires. Avouant qu'il n'y a pas de règle sans exception, on est, quand même, disposé de faire nos premières estimations d'une position à partir de ces règles rudimentaires qui font le point de départ de tous les cours.

### Règles fondamentales

Exemple : **opposition**

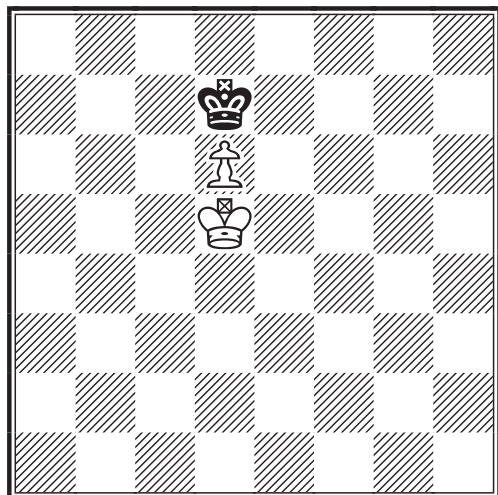

En jouant **1...♖d8** les Noirs prennent l'opposition. Si **2.♗e6** alors **2...♗e8** **3.d7+ ♖d8** **4.♗d6** pat.

Exemple : **pion passé éloigné**

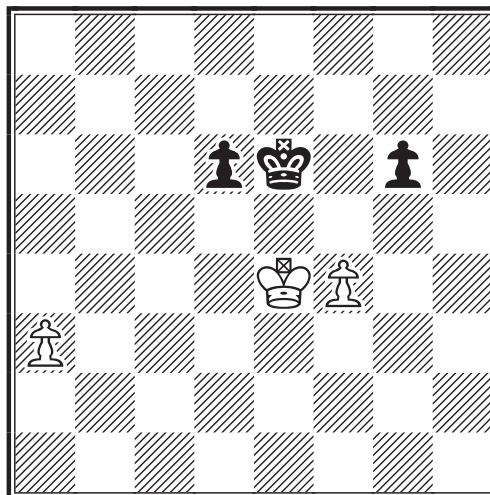

**1.a4 d5+ 2.♗d4 ♖d6 3.a5 ♖c6 4.a6 ♖b5 5.♗xd5 ♖xa6 6.♗e6 ♖b6 7.♗f6** etc. avec un gain facile.

La technique primaire se travaille facilement avec un livre ou en analysant les parties jouées. Il faut rédiger un résumé pour chaque thème étudié.

Andrei Sokolov



## AJECISTEMENT VÔTRE

C'est avec beaucoup d'émotion et de tristesse que nous avons appris le décès de **Mme Marthe Raimondi** le 1<sup>er</sup> juin à l'âge de 83 ans. Tous les membres de l'AJEC présentent leurs condoléances à ses proches et à son fils, Bernard Ramazzotti. Le prochain numéro du CDE rendra un sincère hommage à cette grande dame des échecs. Tous ceux qui ont apprécié ses qualités humaines et sa dévotion à notre jeu sont invités à participer à l'élaboration de cet article commémoratif via la rédaction du CDE.

### **Le facteur sonne toujours... une fois sur deux !**

Le jeu postal tient bon ! En faisant un bilan des résultats de tournois que nous enregistrons récemment, on s'aperçoit que la répartition entre jeu postal et jeu par e-mail est de l'ordre de 50/50 (même si des joueurs adoptent le jeu par e-mail communément en cours de partie). La tendance s'inversera sensiblement dans les années à venir puisque tous les nouveaux joueurs arrivant à l'AJEC veulent jouer par e-mail.

**30**

C'est le nombre d'adhérents ayant des responsabilités à l'AJEC, soit 7% des joueurs en activité. Ceci est tout à fait remarquable, et ce chiffre ne demande qu'à croître. Alors pourquoi pas vous ?

### Nos adhérents webmestres

Certains d'entre nous ont créé leur propre site sur les échecs. C'est ainsi par exemple, que Michel Bruneau vient de créer son propre site : <http://www.chess-theory.com/>, de même que Jean-Marc Yvinec à <http://perso.wanadoo.fr/jeanmarc.yvinec/menu.htm>. Je vous encourage à aller les visiter ! Si d'autres parmi vous veulent parler de leur site, n'hésitez pas !

### Mais qui au fait est notre doyen ?

Il s'agit en fait de Eugène Savostianoff qui fêtera ses 93 printemps cette année et qui est membre de l'AJEC depuis 1960. Dans les mêmes âges figurent également, Jean Fourgeaud et Fernand Cipriani

Et le benjamin de l'AJEC est Serge Moulin âgé de 20 ans !

### Les à-côtés de l'AG

Notre président (O. Bouverot) et vice-président (E. Ruch) se mouillent ! Eh oui, lors de la descente de l'Ardèche en canoë qui se déroula l'après-midi suivant l'AG, nos deux protagonistes ne purent éviter un chavirage en voulant éviter un obstacle. Heureusement, plus de peur que de mal... pour l'embarcation, qui fût récupérée par notre ami Alain Lelièvre un peu plus loin en aval.

Après ces péripéties, le dimanche soir fût créée une commission "Bar" réunissant la plupart des participants à l'AG. Celle-ci ayant pleinement remplie son rôle, elle fût dissoute dans la foulée !

A noter les talents de prestidigitateur de Louis Burnier faisant disparaître des euros, dans un one man show dont il a le secret. Louis, à quand un poste à la commission des finances ?

**Alain Biaux**  
**58, rue des Pervenches**  
**41000 BLOIS**  
**alainbiaux@yahoo.fr**

vend de nombreux ouvrages échiquéens d'occasion à des prix très attrayants. Voici la liste détaillée :

#### LIVRES D'ECHECS : OUVERTURES

1. Openings for white according to Kramnik : 1 ♖f3 ( volumes 1,2,3).....13€ pièce
2. Starting out: The Pirc/Modern J. Gallagher /Everyman.....13€
3. Pirc Alert! 440 pages Alburt et Chernin / Chess information.....15€
4. The Pirc defence S. Videki 260 pages /Caissa.....12€
5. The ultimate Pirc Nunn & Mac Nab/ Batsford (320 p.).....14€
6. Archangel & new Archangel Panczyk & Emms/ Everyman.....12€
7. Easy guide to the Ruy Lopez Emms/Everyman.....12€
8. The Petroff Defence Yusupov (434 p.)/ Olms.....17€
9. Easy guide to the Sveshnikov sicilian Aagard/ everyman.....12€
10. Sicilian Kan Emms / Everyman.....13€
11. Sicilian Kalshniko Pinski & Aagard / Everyman.....13€
12. The Sicilian Taymanov Plaskett / Chess press.....13€
13. The Sicilian Sozin Golubev (272 p.) / Gambit.....15€
14. The complete Najdorf 6. ♗g5 Nunn (320 p.) Batsford.....15€

15. The complete Najdorf: modern lines (336 p.) Nunn / Batsford.....	15€
16. The complete Richter-Rauzer Wells & Osnos / Batsford (320 p.).....	15€
17. Easy guide to the classical Sicilian Yrjola / Everyman.....	12€
18. The Sicilian with ...♙b6 Ilic / Batsford.....	13€
19. Accelerated Dragons Donalson & Silman (320 p.) Cadogan.....	15€
20. Morra gambit Palkovi (305 p.) Caissa.....	15€
21. Ultimate Dragon volume 2 ( vtes classiques) Batsford.....	12€
22. The Grundfeld for the attacking player Lalic (224 p.) Batsford.....	13€
24. Starting out: the Grundfeld Aagard/ Everyman 2004.....	15€
25. Understanding the Grundfeld Rowson (240 p.) Gambit.....	14€
26. Easy guide to the queen's gambit accepted. Buckley © Cadogan (125 p.).....	9€
27. Nimzo-indian 4.♙c2 (230 p.) Dugly / Chess ent.....	13€
28. The queen's gambit accepted C.Ward © Batsford (90pies, 122 p.).....	12€
29. How to play the Torre attack Schiller / Chess digest (156 p.).....	9€
30. The Gambit guide to the Torre attack Burgess (192 p.).....	13€
31. Winning with the Catalan Dunnington / Batsford.....	12€
32. Winning with the Reti opening Smith & Hall (150 p.) Chess digest.....	10€
33. Easy guide to the Reti opening Dunnington / Cadogan.....	12€
34. The new Bogo-indian Tabult/ Cadogan.....	10€
35. The Gambit guide to the Bogo-indian Pedersen (160 p.).....	12€
36. The Gambit guide to the English opening: 1...e5. Hansen (256 p.).....	15€
37. Beating the anti-King's indians Gallagher / Batsford.....	13€
38. Beating the King's indian and Benoni with 5. ♖d3! Soltis / Chess digest.....	10€
39. The ultimate King's indian attack Dunnington / Batsford ( 176 p.).....	13€
40. The main line King's indian Nunn & Burgess (320 p.) / Batsford.....	15€
41. The new classical King's indian Nunn & Burgess / Batsford ( 320 p.).....	15€
42. The complete Benoni Psakhis (256 p.) / Batsford.....	13€
43. The Englund gambit 1. d4 e5 Smith & Hall / Chess digest.....	10€
44. The Slav Sadler / Chess press.....	12€
45. The Slav Burgess ( 256 p.) Gambit.....	13€
46. The Botvinnik semi-Slav Pedersen / Gambit (224 p.).....	13€
47. The Leningrad Dutch Harding / Batsford (180 p.).....	9€
48. The Leningrad Dutch Roy de Vault (266 p.) / Chess digest.....	12€
49. The Dutch for the attacking player Pedersen ( 160 p.) Batsford.....	12€
50. Winning with the Leningrad Dutch Soltis / Chess digest.....	5€
51. Trends 1. d4 d6 Hodgson.....	3€
52. English opening: Flohr-Mikenas system Janicki & Konikovskyy.....	5€
53. The semi-closed openings in action Karpov / Macmillan.....	10€
53 bis. Queen's gambit accepted. Smith & Hall ©Chess digest (170 p.).....	9€
53 ter. Das angenommene Damengambit. Schwarz ©Schach-Archiv.....	9€

#### LIVRES PHOTOCOPIES & RELIES

54. Dutch defense vs 1.♗f3 & 1. c4 de Vault & Hikman (195 p.)/Chess D.....	7€
55. The killer Grob Basman /Pergamon.....	7€
56. The King's indian attack! Henley & Maddox (216 p. & 417 pies).....	9€

#### AUTRES LIVRES

57. Winning unorthodox openings. Dunnington © Everyman ( 145 p.).....	10€
58. How to play the Chigorin defense in the QGD ©Chess ent. (110 p.).....	7€
59. The semi-open games in action. Karpov ©Batsford.....	7€
60. Offbeat Spanish. G. Flear © Everyman (142 p.).....	9€
61. The Marshall attack. Lalic © Everyman 2003 (176 p.).....	14€
62. The Spanish exchange. Kinsman © Batsford (144 p. ).....	11€
63. Meeting 1. e4. Raetsky © Everyman.....	11€
64. Meeting 1. d4. Aagard & Lund © Everyman.....	11€

# RESULTATS NATIONAUX

\*\*\*\*\*

## TOURNOIS À CINQ JOUEURS

### NOUVEAUX TOURNOIS

5245 : postal, DT : J-M. Werbrouck, moy Elo : 2236

G. Descroix, M. Noblesse, C. Bouquet, M. Doudon, G. De Saint Germain

5247 : postal, DT : M. Guidoni, moy Elo : 1965

P. Pittiani, J. Treiber, C. Bajoue, B. Godinot, R. Mestdagh

### RESULTATS

DT: M. Guidoni	5135- Moy 2014		1	2	3	4	5	Pts	SB
	1	Alazy, F.	2073		0-1	½-1	1-1	1-1	6,5
	Lescoq, P.	2017	0-1		1-½	1-1	1-1	6,5	18
3	Flecher, J.	2030	0-½	½-0		1-1	1-1	5	10,5
4	Nouveau, L.	1950	0-0	0-0	0-0		1-1	2	0
5	Vahde, P.	2000	0-0	0-0	0-0	0-0		0	0

DT: M. Guidoni	5190 - Moy 2201		1	2	3	4	5	Pts	SB
	1	Nguyen Legros, A.	2330		1-½	1-1	1-½	1-1	7
2	Chastinet, G.	2209	0-½		1-½	1-1	½-½	5	16
3	Saury, D.	2131	0-0	0-½		1-½	1-0	3	9
	Noblesse, M.	2153	0-½	0-0	0-½		1-1	3	9
5	Beck, G.	2100	0-0	½-½	0-1	0-0		2	8

DT: J-M. Werbrouck	5191 - Moy 1798		1	2	3	4	5	Pts	SB
	1	Budin, F.	1952		1-1	½-½	1-1	1-½	6,5
2	Eliot, R.	1500	0-0		1-1	½-½	1-1	5	13
3	Jennot, P-F.	1850	½-½	0-0		½-1	1-1	4,5	12,5
4	Zajac, S.	1876	0-½	½-½	½-0		1-1	4	10,5
5	Cita, M.	1810	0-0	0-0	0-0	0-0		0	0

DT: J-M. Werbrouck	5196 - Moy 1892		1	2	3	4	5	Pts	SB
	1	Lescoq, F.	1971		1-1	1-1	½-1	1-1	7,5
2	Nosseim, F.	1857	0-0		1-1	1-1	1-1	6	13
3	Dejonckheere, D.	1906	0-0	0-0		1-1	1-1	4	5
4	Eliot, R.	1850	½-0	0-0	0-0		1-1	2,5	3,75
5	Gentic, O.	1877	0-0	0-0	0-0	0-0		0	0

Pierre Le Bled - Directeur des tournois à 5

# RESULTATS NATIONAUX

## 69<sup>ème</sup> CHAMPIONNAT DE FRANCE 2004

### RESULTATS

30. Baudoin - Bernard.....	0 - 1
31. Bernard - Tombette.....	1 - 0
51. Lacoste - Dieu.....	1 - 0
52. Matisson - Thimognier.....	0,5 - 0,5
53. Dieu - Sage.....	0 - 1
54. Dieu - De St-Germain.....	0,5 - 0,5
55. Matisson - De St-Germain.....	0,5 - 0,5
56. De Saint-Germain - Lacoste.....	0 - 1
57. Sage - Thimognier.....	1 - 0
58. Thimognier - Barré.....	0,5 - 0,5

### CLASSEMENT PROVISoire

1. F. Sage.....	8,5
2. P. Chopin (2).....	7
3. F. Lacoste (4).....	6,5
4. J-M. Barré (3).....	6
5. P. Tombette (1).....	4,5
6. B. Wagner (3).....	4
7. C. Bernard (6).....	4
8. J-M. Matisson (5).....	3
9. D. Thimognier (4).....	3,5
10. B. Hanen (5).....	3
11. J-F. Baudoin (1).....	3
12. G. De Saint-Germain (1).....	2,5
13. B. Dieu (7).....	2

( ) nombre de parties restantes.

## 70<sup>ème</sup> CHAMPIONNAT DE FRANCE 2005

La 70<sup>ème</sup> édition du championnat de France (millésime 2005) vient de commencer **le 4 juin 2004** et se terminera 18 mois plus tard, soit le **4 décembre 2005**. Après accord avec les joueurs, les parties seront retransmises sur le site de l'AJEC à partir du 10<sup>ème</sup>/15<sup>ème</sup> avec un léger différé de 3 à 5 coups.

Voici la liste des 13 participants :

François Sage (2594), Jean-Marie Barré (2435), Lionel Vidal (2388), Albert Negre (2353), René Roelens (2350), Frédéric Raffeneau (2348), François Couturier (2343), Bernard Fister (2315), Eric Noire (2313), Dominique Thimognier (2311), Dominique Moutardier (2272), Bruno Dieu (2254) et Laurent Soulages (2204). La moyenne Elo du tournoi est de 2345 et nous promet de belles empoignades !

Bonne chance à tous !!

(N.D.L.R. N'hésitez pas à faire profiter les lecteurs du CDE de vos prouesses en faisant parvenir à la rédaction quelques parties analysées ou simplement commentées. Merci).

Bruno Jouault



## TOURNOI DE LA REGENCE

Le tournoi de la Régence vient de débiter le **14 mai 2004** et se terminera le **14 mai 2006**. Voici la composition des 3 groupes :

### Groupe A - DT : M.Guidoni

Pierre Carlier 1794  
Marc Maumey 1954  
Bernard Godinot 1876  
Jean-Jacques Cassel 1871  
Stéphane Baudoz 1752  
Carlos Garcia 1653  
Patrick Eckert 1600

### Groupe B - DT : C.Garcia

Victor Caprio 1981  
Yves-Marie Réant 1815  
Laurent Nouveau 1274  
Claude Bajoue 2003  
Louis Bonnal 1877  
Jacques Duval 1648

### Groupe C - DT : C.Garcia

Jean-Jacques Cassel 1871  
André Piova 1801  
Jacques Duval 1648  
Pierre-Jean Millet Lacombe 1944  
Michel Laffargue 1849  
Rémy Lepescheux

Nous souhaitons à tous les participants tous nos voeux de réussite dans cette nouvelle et très attrayante épreuve.

Longue vie au Tournoi de la Régence !!

Carlos Garcia  
Mathias Guidoni

## **CFDC n°4 - Trophée Michel Roos** **Une compétition qui est l'affaire de tous !**

**E**n fin d'année nous lancerons la 4<sup>ème</sup> édition du Championnat de France Des Clubs, désormais appelé Trophée Michel Roos en hommage à la personnalité de ce joueur, qui fût un membre éminent de notre association et un bienfaiteur pour le monde échiquéen en général et principalement au niveau local, en Alsace bien sûr.



La dernière édition voit concourir le NAO Chess Club, fer de lance des clubs français et carrément champion d'Europe ! Cette année, l'AJEC veut donner un nouvel essor et souhaite faire mieux en essayant de recruter la plupart des clubs du TOP16, et évidemment le Cercle de Strasbourg, le club de Michel Roos. Objectif illusoire ? nous verrons !

Cette compétition, axée avant tout sur la convivialité et l'initiation à la correspondance, doit devenir une référence au niveau national, voire plus. Pour le devenir, chacun doit jouer son rôle, les responsables de l'AJEC bien sûr, la FFE qui nous aide, mais aussi surtout vous, adhérents de l'AJEC jouant en club, avec parfois des responsabilités au sein de ces structures. Je sais que bon nombre d'entre vous êtes présidents de club, animateurs ou responsables de site Web parfois. Il est donc de votre devoir dirais-je, de faire connaître cette compétition à votre club, et d'essayer de monter une petite équipe pour disputer cette compétition qui ne fait (presque) que des heureux et qui suscite l'émulation dans les clubs m'a-t-on rapporté. Comme on dit, peu importe le niveau, l'essentiel est de participer et de créer des liens avec parfois des clubs situés à l'autre bout de la France.

Pierre Giraudet et moi-même ne manqueront pas de vous contacter dans les semaines à venir, grâce au fichier informatique que l'AJEC a créé, et qui rassemble toutes les adresses de site Web et Internet des responsables de clubs d'échecs répertoriés à la FFE.

Comme vous l'avez deviné, nous comptons sur vous pour faire connaître cette compétition, y faire inscrire votre club et contribuer ainsi à son essor.

Le Secrétaire  
Gilles Hervet

## **Championnat de France des clubs** **Le point sur les compétitions en cours.**

### CFDC 1 - Finale

**D**ans cette finale neuf clubs sont engagés :

Agen - Arcueil - Aurec s/Loire - Chaumont - Danjoutin - Gif s/Yvette - Montbron - Montsauche et AJEC B.

**F**orfait déclaré très rapidement pour Agen et Montbron.

Sur les 27 parties à jouer, 8 à ce jour ne sont pas terminées. Ces parties sont âprement disputées et il serait hasardeux de faire un pronostic sur le résultat. Trois clubs semblent pouvoir prétendre au titre de Champion de France des clubs 2003 par correspondance.

**I**l pourrait être envisagé de prolonger la compétition au-delà du 5 juillet 2004 afin d'éviter au maximum l'arbitrage.

**U**ne belle partie terminée :



**CFDC 1 - Finale - 2003**  
**DÉFENSE SICILIENNE - B22**  
**MONTSAUCHE- CHAUMONT**

1.e4 c5 2.c3 d5 3.exd5 ♖xd5 4.d4 ♗c6 5.♗f3 ♕g4 6.dxc5 ♖xd1+ 7.♖xd1 e5  
8.b4 e4 9.h3 0-0-0+ 10.♗bd2 ♕f5 11.g4 ♕xg4 12.hxg4 exf3 13.♖c2 ♗e5  
14.g5 ♗e7 15.♗c4 ♗7g6 16.♗xe5 ♗xe5 17.♕f4 ♖e8 18.♕h3+ ♖c7 19.♕g4  
f6 20.g6 h6 21.♖ad1 b6 22.cxb6+ axb6 23.♖d7+ 1-0



**CFDC 2 - Finale**

La finale débutée le 5 janvier 2004 se terminera le 4 juillet 2005.  
Cinq clubs sont en compétition pour le titre de Champion de France des clubs 2004 :  
Eybens - Leves - Reims - Créteil - Echirolles.

La compétition se déroule dans de bonnes conditions.  
Des commentaires sur les parties de cette finale feront l'objet d'un article dans le CDE  
pour fin 2004.



**CFDC 3 - Préliminaires**

La troisième édition de cette compétition a été lancée le 5 novembre 2003 pour se terminer le 30 novembre 2004.  
La finale se jouera du 5 janvier 2005 au 4 juillet 2007.

Nous remercions vivement les clubs participants et leur souhaitons la bienvenue dans ce tournoi.

Quinze clubs sont inscrits :  
NAO chess club - Evry - Kedange s/Canner - Checy - St Die - Chaumont - Bedarrides - Tours -  
Caves Canes - Thann - AS Delmas - Vinca Ile s/Te t- Potaissa Turda - Ajec C et Ajec D.

Il faut noter la participation du NAO Chess club et d'Evry ainsi que le club de Potaissa Turda, club roumain, ayant accepté notre invitation.

A ce jour nous avons enregistré l'abandon de l'équipe Ajec D ce que nous regrettons vivement.



**CFDC 4**

Les trois premières compétitions se déroulant dans de bonnes conditions, l'AJEC organise le CFDC 4 dont les préliminaires débiteront en novembre 2004.

Nous espérons réunir pour ce tournoi un plus grand nombre de clubs que précédemment, et nous lançons un appel à tous les ajecistes faisant partie d'un club afin de faire connaître et nous aider à promouvoir cette compétition.

Dès à présent, le responsable du CFDC se tient à votre disposition pour vous fournir toutes les informations utiles relatives à ce tournoi.

Pierre Giraudet : pierre.giraudet@wanadoo.fr

## NOS PARTIES

**66<sup>ème</sup> Championnat de France - 2001**  
**DEFENSE FRANÇAISE - C10**  
**Bernard VINCENT (2236)**  
**William SEBAGH (2387)**

**1.d4 d5 2.♘c3 e6 3.e4**

Finaleme<sup>nt</sup> ça sera une Française.

**3...a6!?**

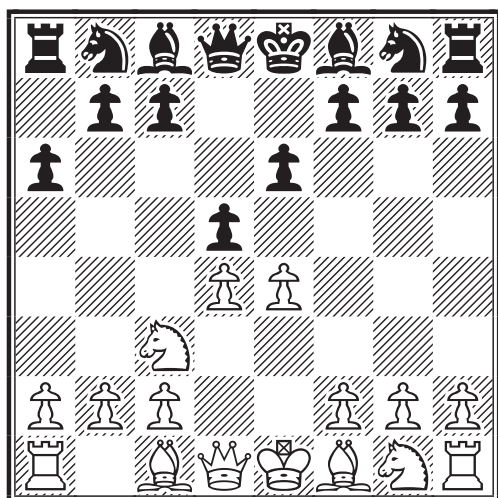

A la pendule le grand-maitre Nikolai Legky est l'un des principaux partisans de cette variante rare.

**4.a3**

Peut-être un peu trop précautionneux. 4.♗f3 et 4.♙d3 sont les 2 coups principaux.

**4...♗f6**

Ici, pour les Noirs, se pose le problème des transpositions dans les variantes dites "normales". Avec 4...dxe4!?, on obtient une variante Rubinstein avec les coups supplémentaires a3 et a6. Cela est favorable aux Noirs car les Blancs font très souvent le grand roque dans cette variante et le coup a2-a3 affaiblit celui-ci. On a aussi le fait qu'il est beaucoup plus important pour les Noirs de contrôler la case b5 que pour les Blancs de contrôler b4 (voir par exemple la partie Kasparov-Ponomarev Linares 2001). Ceci étant dit, les Blancs peuvent sûrement trouver une variante

moins aiguë pour minimiser ces effets négatifs.

**5.♙g5 ♙e7**

J'aime bien 5...dxe4 qui transpose cette fois dans la Burn 6.♗xe4 ♙e7 7.♙xf6 gxf6 (7...♙xf6 est bien aussi) 8.♗f3. Par interversion de coups on a atteint la variante Morozevitch de la Burn ou ici, le coup 8.a3 est vide de sens.

**6.e5 ♗fd7 7.♙xe7 ♖xe7**

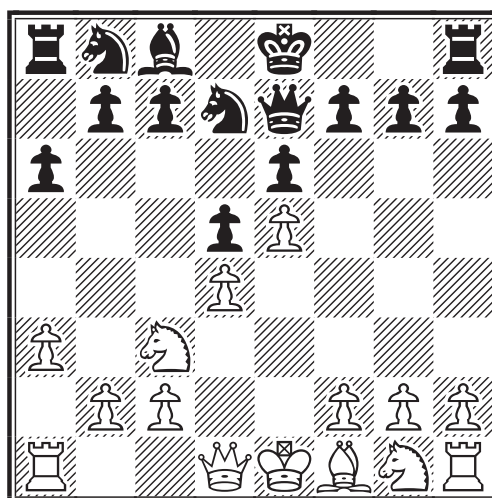

On a cette fois une transposition dans la variante classique ou le coup a6 est théorique, pléthorique et rhétorique. Quant au coup miroir a3, il intervient parfois plus tard mais n'est pas inutile comme le montre la partie suivante :

1.e4 e6 2.d4 d5 3.♘c3 ♗f6 4.♙g5 ♙e7  
 5.e5 ♗fd7 6.♙xe7 ♖xe7 7.f4 a6 8.♗f3 c5  
 9.dxc5 ♗c6 10.♖d2 ♖xc5 11.♙d3 b5  
 12.a3! ♖b8 13.b4! ♖b6 14.♖f2! En plus du  
 manque d'espace, les Noirs ont un ♙c8  
 qui est un modèle de mauvais Fou. 14...f6  
 15.exf6 ♖xf2+ 16.♖xf2 gxf6 17.f5 ♗de5  
 18.♖he1 ♖b7 19.fxe6 ♙xe6 20.♗e2 ♖e7  
 21.♗ed4 ♖d6 22.♗xc6 ♗xc6 23.h3 ♖c8  
 24.♖e3 ♗e5 25.♗d4 h5 26.a4 ♙d7  
 27.axb5 ♙xb5 28.♙xb5 axb5 29.♖a6+  
 ♖e7 30.♗f5+ ♖d8 31.c3 ♖c6 32.♖xc6  
 ♗xc6 33.♖e6 ♖c7 34.♗e7 ♗xe7  
 35.♖xe7+ ♖c6 36.♖xb7 ♖xb7 37.g4  
 hxg4 38.h4 1-0 Pikula,D (2466) - Antic,D  
 (2470)/JUG-ch57th/Banja Koviljaca/2002.

8. ♖g4

8. f4

8...0-0

8...f5!?

9. ♘f3 c5 10. ♙d3 f5! 11. ♗f4 ♠g4  
11...♘c6 12. h4 c4

On joue parfois ce coup dans des positions similaires quand les Blancs ont fait le grand roque mais ici il me semble que c'est une faute stratégique. 12...cxd4 13. ♗e2 ♘c5 14. ♗exd4 ♘xd4 15. ♗xd4 (15. ♗xd4 ♘xd3+ 16. ♗xd3 b6∞) 15...♘xd3+ 16. cxd3 ♙d7∞. Par rapport à une variante classique "orthodoxe" 2 éléments plaident en faveur des Noirs.

I) Les Blancs n'ont pas encore joué f4 et leur adversaire pourrait venir chatouiller le pion e5 dans certaines variantes.

II) Sur f5 les Blancs prennent en passant et cela fait apparaître une faiblesse en e6.

13. ♙e2 b5 14. ♘d1 ♘b6 15. ♗g1 ♙d7 16. g4 b4 17. h5 ♗a7 18. axb4 ♘xb4 19. ♗d2!

Le Roi est bien à l'abri derrière sa muraille.

19...♘c6 20. c3 ♙c8 21. ♘g5 a5  
22. ♘e3 fxc4 23. ♗xc4 a4

Les Noirs n'ont pas encore d'objectif clair à l'aile-Dame alors que les Blancs s'en sont patiemment construit un...

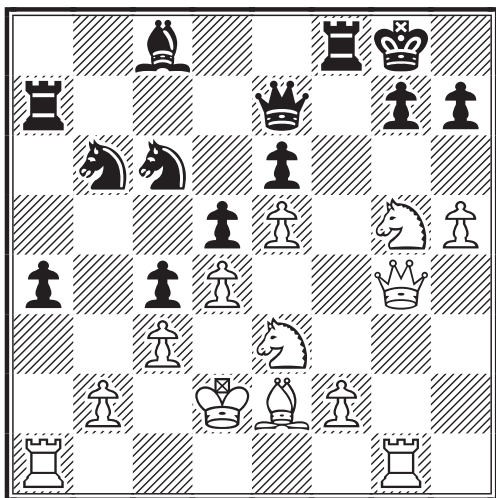

24. ♘xh7!

Bing, les Blancs arrivent déjà à l'aile-Roi.

24...♗xh7

24...♗xf2 25. ♗f6+ ♗f8 26. h6+-

25. ♗g6+ ♗g8 26. ♘g4 ♘d7 27. ♙d1!  
♗f4 28. ♙c2! ♘f8

28...♗f8 29. h6 ♗b7 30. h7 ♗h4 31. ♗h1  
♗xf2+ 32. ♘xf2 ♗xf2+ 33. ♗c1 ♗e3+  
34. ♗b1+-

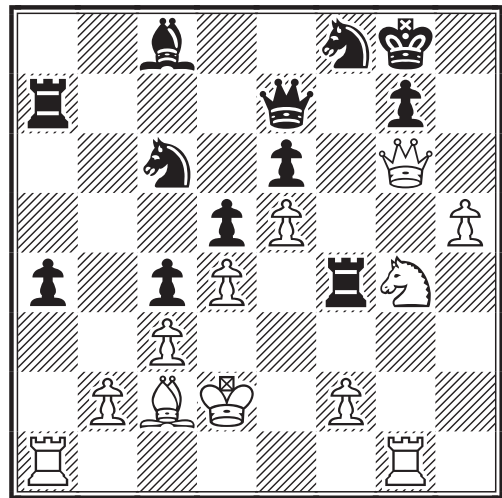

29. ♗h6! ♗xc4

29...gxc4 30. ♘xh6+ ♗h8 31. ♗g8#

30. ♗xc4 ♘a5 31. ♗ag1 ♘b3+  
32. ♗e3 1-0

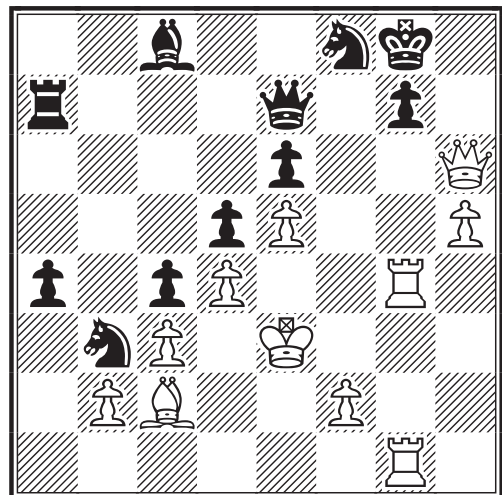

32. ♗e3 ♙a6 33. ♗f6! ♠h6 +-

Philippe Girardot

# RESULTATS TOURNOIS INTERNATIONAUX

DENIS ROZIER

## 1<sup>er</sup> Tournoi par équipes de la Mer du Nord - NSTT 1 - 1998 / 2003



Pour comprendre les difficultés auxquelles ont dû faire face les membres de cette équipe de France, il suffit de regarder la place et les scores individuels de chacun... Les individualités sur chaque échiquier étaient fortes, joueurs expérimentés ou étoiles montantes, et nombreux sont ceux qui sont maintenant MI voire GMI !

L'équipe de France termine donc bonne dernière mais cela aura eu le mérite de motiver une des équipes nationales suivantes lors de sa participation au NATT5.

L.Tinture, capitaine.

N°	Equipe	1	2	3	4	5	6	7	8	9	10	11	Pts	Class.
1	Danemark		2%	2	2%	3%	3	3	2%	3%	2%	4	29	7ème
2	Ecosse	3%		2	3	2	4	2%	2	2%	2%	4	28	8-9
3	Suède	4	4		3	3%	4%	3%	2%	3	3	4%	35%	1ère
4	Allemagne	3%	3	3		3	1%	2%	3	3	2%	4%	29%	6ème
5	Belgique	2%	4	2%	3		3%	1%	3	3	1%	3%	28	8-9
6	Islande	3	2	1%	4%	2%		3	3	1%	2	4	27	10ème
7	Angleterre A	3	3%	2%	3%	4%	3		2%	2%	3	5	33	4ème
8	Angleterre B	3%	4	3%	3	3	3	3%		3	4	3%	34	3ème
9	Norvège	2%	3%	3	3	3	4%	3%	3		4	5	35	2ème
10	Pays-Bas	3%	3%	3	2%	4%	4	3	2	2		4	32	5ème
11	France	2	2	1%	1%	2%	2	1	2%	1	2		18	11ème

Echiquier n° 1	1	2	3	4	5	6	7	8	9	10	11	Pts	Class. (SB)
1 - DEN - E. Løjedahl		%	0	%	%	%	0	1	%	%	%	4%	9ème
2 - SCO - T. Thomson	%		%	%	0	%	%	1	%	%	1	5%	4ème (31,50)
3 - SWE - P. Söderberg	1	%		0	%	1	1	0	0	%	%	5	8ème (27,75)
4 - GER - H.J. Reschke	%	%	1		%	%	%	1	%	0	1	6	1er (34,25)
5 - BEL - E. Van Leeuwen	%	1	%	%		%	0	%	%	%	%	5	6ème (29,25)
6 - ISD - E. Karlsson	%	%	0	%	%		%	0	0	0	%	3	10ème (18,0)
7 - ENG A - C. Frostick	1	%	0	%	1	%		%	%	%	1	6	2ème (33,75)
8 - ENGB - T. Bamsley	0	0	1	0	%	1	%		1	%	1	5%	5ème (30,0)
9 - NOR - S.B. Larsen	%	%	1	%	%	1	%	0		%	%	5%	3ème (32,0)
10 - NLD - A. Oomen	%	%	%	0	%	1	%	%	%		%	5	7ème (28,0)
11 - FRA - C. Gilbert / F. Tombette	%	0	%	0	%	%	0	0	%	%		3	11ème (17,0)

Norme de G.M.I. à 8 pts - Norme de M.I. à 6 pts - Titre de M.I. pour Reschke (GER)

Echiquier n° 2	1	2	3	4	5	6	7	8	9	10	11	Pts	Class. (SB)
1 - DEN - N. Lauritsen		½	½	½	½	1	1	0	½	1	½	6	4ème (30,50)
2 - SCO - G.D. Pynch	½		0	½	½	1	½	½	0	½	0	4	9ème
3 - SWE - G. Blomstrand	½	1		½	½	1	½	½	½	½	1	6½	2ème
4 - GER - H. Rhode	½	½	½		½	½	½	½	½	½	½	5	6ème (29)
5 - BEL - P. Desart	½	½	½	½		1	½	½	½	½	1	6	3ème (34,0)
6 - ISD - K. Elson	0	0	0	½	0		½	½	0	0	½	2	11ème
7 - ENG A - Thom / L.Lynn	0	½	½	½	½	½		0	0	0	½	3	10ème
8 - ENGB - A.K. Mukherjee	1	½	½	½	½	½	1		0	1	0	5½	5ème
9 - NOR - F. Seres	½	1	½	½	½	1	1	1		½	1	7½	1er
10 - NLD - W.M. Vlasveld	0	½	½	½	½	1	1	0	½		0	4½	8ème
11 - FRA - L. Tinture	½	1	0	½	0	½	½	1	0	1		5	7ème (27,0)

Norme de M.I. à 6 pts - Titre de M.I. pour Blomstrand (SWE) & Seres (NOR)

Echiquier n° 3	1	2	3	4	5	6	7	8	9	10	11	Pts	Class. (SB)
1 - DEN - T.G. Hansen		½	½	½	½	1	1	1	½	½	1	7	1er (39,25)
2 - SCO - I. Aird	½		½	1	½	0	1	½	1	½	1	6½	3ème (34,25)
3 - SWE - M. Westlund	½	½		1	1	½	1	½	1	½	½	7	2ème (38,0)
4 - GER - A. Skulteti	½	0	0		0	0	½	½	½	0	½	2½	11ème
5 - BEL - G. De Coninck	½	½	0	1		0	0	1	1	0	½	4½	6ème (25,75)
6 - ISD - A.H. Kristjánsson	0	1	½	1	1		1	½	½	½	½	6½	4ème (33,75)
7 - ENG A - J.A. Toothill	0	0	0	½	1	0		½	½	½	½	3½	9ème
8 - ENGB - H. Brockbank	0	½	½	½	0	½	½		½	1	½	4½	6ème (25,75)
9 - NOR - K.W. Strand	½	0	0	½	0	½	½	½		1	1	4½	8ème (25,0)
10 - NLD - M.J.F. Reijnen	½	½	½	1	1	½	½	0	0		1	5½	5ème
11 - FRA - D. Rozier	0	0	½	½	½	½	½	½	0	0		3	10ème

Norme de M.I. à 7 pts

Echiquier n° 4	1	2	3	4	5	6	7	8	9	10	11	Pts	Class. (SB)
1 - DEN - P.B. Somod		0	0	½	0	0	0	0	½	0	½	1½	10ème (8,25)
2 - SCO - C.J. Lemax	1		½	½	½	½	0	0	½	½	½	4½	7ème (23,75)
3 - SWE - K. Johansson	1	½		1	1	½	½	½	½	1	1	7½	1er (40,75)
4 - GER - E. Rosenberg	½	½	0		1	0	0	1	½	1	1	5½	6ème
5 - BEL - W. Paluknock	1	½	0	0		½	½	0	½	½	½	4	9ème
6 - ISD - S. Norrofiörd	1	½	½	1	½		0	½	0	1	1	6	4ème (34,0)
7 - ENG A - P.L. Coleman	1	1	½	1	½	1		½	½	½	1	7½	2ème (38,25)
8 - ENGB - R. Smith	1	1	½	0	1	½	½		½	0	1	6	5ème (31,25)
9 - NOR - E.T. Gullaksen	½	½	½	½	½	1	½	½		1	1	6½	3ème
10 - NLD - H.B.C. Schaper	1	½	0	0	½	0	½	1	0		1	4½	7-8
11 - FRA - C. Robeson	½	½	0	0	½	0	0	0	0	0		1½	11ème (6,5)

Norme de M.I. à 6½ pts

Echiquier n° 5	1	2	3	4	5	6	7	8	9	10	11	Pts	Class. (SB)
1 - DEN - H.B. Pedersen	█	½	½	½	1	½	½	0	1	½	1	6	3ème
2 - SCO - R.W.M. Baxter	½	█	½	0	0	1	½	0	½	½	1	4½	8ème
3 - SWE - C. Johansson	½	½	█	½	0	½	0	½	0	0	½	3	10ème
4 - GER - K. Podzielsky	½	1	½	█	½	0	½	0	1	½	1	5½	6ème (29,25)
5 - BEL - F. Huybrecht	0	1	1	½	█	1	½	½	½	0	½	5½	4ème (30,25)
6 - ISD - J.A. Pallson / L. Brynjolfsson	½	0	½	1	0	█	1	½	1	0	1	5½	5ème (30,0)
7 - ENG A - F.J.L. Fouser	½	½	1	½	½	0	█	½	0	½	1	5	7ème
8 - ENGB - W.F. Lunley	1	1	½	1	½	½	½	█	1	½	½	7	1er (40,75)
9 - NOR - T. Andersen	0	½	1	0	½	0	1	0	█	½	½	4	9ème
10 - NLD - H.J. Pannan	½	½	1	½	1	1	½	½	½	█	1	7	2ème (39,0)
11 - FRA - T. Langueville / F. Weyand	0	0	½	0	½	0	0	½	½	0	█	2	11ème

Norme de M.I. à 7 pts

Echiquier n° 6	1	2	3	4	5	6	7	8	9	10	11	Pts	Class. (SB)
1 - DEN - S.G.J. Norrelykke	█	½	½	0	1	0	½	½	½	0	½	4	7ème (23,5)
2 - SCO - I. Mackintosh	½	█	0	½	½	1	0	0	0	0	½	3	11ème (14,5)
3 - SWE - M. Larsson	½	1	█	0	½	1	½	½	1	½	1	6½	3ème
4 - GER - F. Gube	1	½	1	█	½	½	½	0	0	½	½	5	6ème
5 - BEL - Mia Poppe	0	½	½	½	█	½	0	½	0	0	½	3	10ème (16,5)
6 - ISD - T.B. Olafsson	1	0	0	½	½	█	0	1	0	½	½	4	8ème (22,0)
7 - ENG A - J.A. Tait	½	1	½	½	1	1	█	½	1	1	1	8	1er
8 - ENGB - M. Donnelly	½	1	½	1	½	0	½	█	0	1	½	5½	4ème (31,5)
9 - NOR - R. Boger	½	1	0	1	1	1	0	1	█	½	1	7	2ème
10 - NLD - J.A.M. de Waard	1	1	½	½	1	½	0	0	½	█	½	5½	5ème (28,5)
11 - FRA - F. Lavoisier	½	½	0	½	½	½	0	½	0	½	█	3½	9ème

Norme de M.I. à 7 pts - Titre de M.I. pour Boger (NOR) - (titre de WGM à 5 pts : éch. belge)



## Mémorial Roura A

Le superbe tournoi argentin Roura A de catégorie IX vient de s'achever et voit la victoire du brésilien Joao devant au départage l'israélien Rozenberg. Côté français, Jean-Olivier Leconte réalise une magnifique performance et prend une méritoire 4<sup>ème</sup> place. Hélas pour lui, la norme de GMI était encore à un point et demi. Nos deux autres représentants, Dominique Viard et Michel Del Gobbo ont vécu un tournoi plus difficile bien que tout à fait honorable.

Mémorial Roura A																					
N°	Joueur	Pays	1	2	3	4	5	6	7	8	9	10	11	12	13	14	15	16	17	Pts	Dép.
1	SM Joao N.	BRA	1	½	½	½	½	½	1	1	1	1	½	1	½	1	1	1	1	12½	92
2	MI Rozenberg D.	ISL	0	½	1	1	1	1	½	½	1	½	1	1	1	½	1	1	1	12½	91
3	MI Schreiber E.	ISL	½	½	½	½	½	1	½	½	½	1	1	½	½	1	1	1	1	11	
4	MI Lecoste J.O.	FRA	½	0	½	0	1	1	½	½	1	0	½	1	1	½	1	1	1	10	
5	SM Bamsley A.	ENG	½	0	½	1	½	1	½	½	½	½	½	½	½	½	½	1	1	9½	68,5
6	SM Hyldkrog L.	DEN	½	0	½	0	½	0	1	1	1	1	1	0	½	½	1	1	1	9½	65
7	MI Banios T.	ESP	½	0	0	0	0	1	½	1	½	1	1	½	1	½	½	1	1	9½	64
8	MI Lupo A.	ITA	0	½	½	½	½	0	0	½	1	½	0	½	1	1	1	½	1	8½	
9	SM Mrazek A.	CAN	0	½	½	½	½	0	½	0	½	½	½	½	1	½	1	1	1	8	53,5
10	MI Novak J.	SLO	0	0	½	0	½	0	0	½	½	½	1	1	½	1	1	1	1	8	48,75
11	MI Benoit A.H.	ARG	0	½	0	1	½	0	0	1	½	½	½	0	½	1	½	1	1	7½	51
12	MI Pietrobono A.	ARG	½	0	0	½	½	0	½	½	½	0	½	½	½	1	1	1	1	7½	48
13	MI Vind D.	FRA	0	0	½	0	½	1	0	0	½	0	1	½	½	1	1	½	1	7½	47,75
14	MI Gomez D.M.	ARG	½	0	½	0	½	½	½	0	0	½	½	½	0	½	½	1	1	6	
15	SM Del Gobbo M.	FRA	0	½	0	½	½	½	½	0	½	0	0	0	0	½	½	1	1	5	
16	MI Castro T.	ARG	0	0	0	0	0	0	0	½	0	0	½	0	½	½	½	1	1	3½	
17	SM Crespo R.J.	ARG	0	0	0	0	0	0	0	0	0	0	0	0	0	0	0	0	0	0	

Catégorie IX. Norme de GMI : 11,5/16, SMI : 9,5/16 et MI : 8,5/16.



## ANNONCES INTERNATIONALES

ERIC RUCH

### Tournoi DSU (Dansk Skak Union) 100 ans

La fédération danoise d'échecs par correspondance va fêter cette année son centième anniversaire !

L'AJEC a reçu dans le tournoi A de Grands-Maîtres une invitation pour Michel Lecroq qui a accepté de représenter nos couleurs dans ce tournoi de très haut niveau, regroupant 8 GMI (dont l'ancien champion du monde Jørn Sloth), 4 SIM et un MI.

Nr	Titre	Joueur	Pays	ELO
1	MI	Kaj Söderberg	FIN	2384
2	GM	Arne Bjørn Jørgensen	DEN	2516
3	GM	Erik Bang	DEN	2636
4	GM	Jørn Sloth	DEN	2576
5	SM	Ove Søgaard	DEN	2535
6	SM	Peter Valent	AUT	2587
7	GM	Richard Hall	ENG	2604
8	GM	Dmitry Lybin	BLR	2592
9	GM	St. Busemann	GER	2620
10	GM	Raymond Boger	NOR	2608
11	SM	Horst Bross	GER	2562
12	GM	Michel Lecroq	FRA	2603
13	SM	Lars Hyldkrog	DEN	2518

Eric RUCH

## Mémorial Esteban Canal

La LIDEAP (Ligue Péruvienne d'échecs par correspondance) vient de débiter deux tournois à la mémoire de Esteban Canal, et a invité deux joueurs français à y participer .

Le tournoi A est un tournoi de Grands-Maîtres disputé par email, avec la participation de Mathias Rufenacht (GM ICCF) et de Neuris Delgado (GM Fide). Il est de catégorie XI (moyenne ELO 2501) et permettra d'obtenir des normes de GM (9/14), SIM (7/14) et IM (6/14). La commission de sélection a retenu Alain Del Vecchio pour représenter l'AJEC.

Nr	Titre	Joueur	Pays	ELO
1	SM	Aldrete Jorge	MEX	2530
2	SM	Cilloniz Alfredo	PER	2531
<b>3</b>	<b>MI</b>	<b>Del Vecchio Alain</b>	<b>FRA</b>	<b>2493</b>
4	GM Fide	Delgado Neuris	CUB	2535
5		Fernandez Armel	PER	2588
6	MI	Figlio Gino	PER	2445
7		Kitson Keith	ENG	2549
8		Rebord Mauricio	ARG	2538
9	MI	Rivas Romero G.	PER	2371
10	GM	Rufenacht Matthias	SUI	2415
11	SM	Ruggeri Giorgio	ITA	2484
12	MI	Salcebo Pablo	CUB	2518
13		Solari Aldo	PER	2376
14		Tortora Paulo	BRS	2554
15	SM	Weber Jean-Marie	LUX	2591



Le tournoi B est un tournoi de Maîtres disputé par email. Il est de catégorie V (moyenne ELO 2351) et permettra d'obtenir des normes de SIM (10/14) et IM (9/14). La commission de sélection a retenu Pierre Le Bled pour représenter l'AJEC.

Il est à noter que Pierre vient de réaliser coup sur coup deux normes de MI dans les tournois Mare Nostrum et Dik ter Haar, mais sans malheureusement atteindre le quota des 24 parties requises pour obtenir le titre. Son objectif est donc clair... Bonne chance !

Nr	Titre	Joueur	Pays	ELO
1		Abegg Beat	SUI	2403
2		Acunzo Domenico	ITA	2319
3		Balcazar Luis M.	PER	2282
4		Cortes Ricardo	CHI	2420
5		Da Costa Jr Luiz	BRS	2382
6		Jensen James	BRS	2480
<b>7</b>		<b>Le Bled Pierre</b>	<b>FRA</b>	<b>2347</b>
8		Lopez Roque	CUB	2379
9		Marcotulli Giancarlo	ITA	2484
10	MI	Molo René	ARG	2399
11		Ojeda José Luis	PER	2210
12		Pegg Russell	ENG	2394
13		Petters Paul	PER	2197
14		Reyes Juan	PER	2227
15		Soto Dante	PER	2342

Eric RUCH



## Mémorial Carlos Ros Miro

A.E.A.C (ASOCIACIÓN ESPAÑOLA DE AJEDREZ POR CORRESPONDENCIA) vient de débiter quatre tournois internationaux pour commémorer le second anniversaire du décès de Carlos Ros Miro, serveur infatigable des échecs par correspondance ibérique, un des fondateurs de l'AEAC et son premier président jusqu'au jour de sa mort en avril 2002.

Le tournoi "Monde" est un tournoi de Grands-Maîtres de catégorie XIII (Moyenne Elo 2501), avec la participation de quatre grands-maîtres et de deux très forts SIM, le japonais Kiyotaka Sakai (2637) et l'anglais Ian Pheby (2602). Notre représentant, Gilles Hervet, se voit offrir à cette occasion un très beau plateau et une très belle opportunité de décrocher le scalp de très belles pointures.

### Carlos Ros Miro Mémorial. Monde

Nr	Titre	Joueur	Pays	ELO
1	SM	Barrios Troncoso J.A.	ESP	2507
2	MI	Cuadrado Wentworth-Hyde G	ESP	2494
3	SM	Cutillas Ripoll Pascual	ESP	2485
4		Drake Díez de Rivera Pedro	ESP	2468
5	MI	Etchechoury Guillermo A.	ARG	2541
6	SM	Haugen Arild	NOR	2550
7	<b>SM</b>	<b>Hervet Gilles</b>	<b>FRA</b>	<b>2501</b>
8	SM	Kitson Keith	ENG	2549
9	SM	Kruse Harwig	GER	2538
10	GM	Mercadal Benejam Josep	ESP	2565
11	SM	Oliveira Marcio B.	BRA	2569
12	GM	Patrici Norberto E.	ARG	2551
13	SM	Pheby Ian M.	ENG	2602
14	SM	Sakai Kiyotaka	JPN	2637
15	GM	Toro Solis de Ovando G.	CHI	2634
16	GM	Veselý Pavol	SVK	2579
17	SM	Walsh Hector	ARG	2591

C'est Gilles Guidici qui prendra le départ du tournoi "Madrid", un tournoi de catégorie VII (moyenne ELO 2406) qui permet d'obtenir des normes de GMI (11/14) , SIM (9/14) et MI (8/14). Bonne chance à nos deux représentants.

### Carlos Ros Miro Mémorial. Madrid

Nr	Titre	Joueur	Pays	ELO
1		Andriuschenko Nikolay	UKR	2441
2	SM	Cruzado Dueñas Carlos	ESP	2417
3		Da-Riva Alonso Eduardo	ESP	2409
4		<b>Guidici Gilles</b>	<b>FRA</b>	<b>2373</b>
5		Hernández Molina David	CUB	2489
6	MI	Klauner, Thed	LUX	2442
7		Litvinenko Natalia	KAZ	2137
8	MI	Novak Joze	SLO	2437
9	MI	Paredes Prats Josep	ESP	2383
10		Piculjan Nenad	CRO	2435
11		Remis Fernández Jesús J.	ESP	2367
12	MI	Siigur Jüri	EST	2473
13	SM	Siviero Giuseppe	ITA	2435
14		Starke, Heiko	GER	2401
15		Velilla Velasco Francisco A.	ESP	2448

# LA PARTIE INTERNATIONALE DU MOIS

JEAN-MARC YVINEC

WC 13 - P/P07

DEFENSE EST-INDIENNE - E91

Tomas LLORACH GRACIA (ESP) (2103)

Jean-Marc YVINEC (FRA) (2123)

1.d4 ♖f6 2.♗f3 d6 3.c4 g6 4.♗c3  
♕g7 5.e4 0-0 6.♖e2 ♖g4

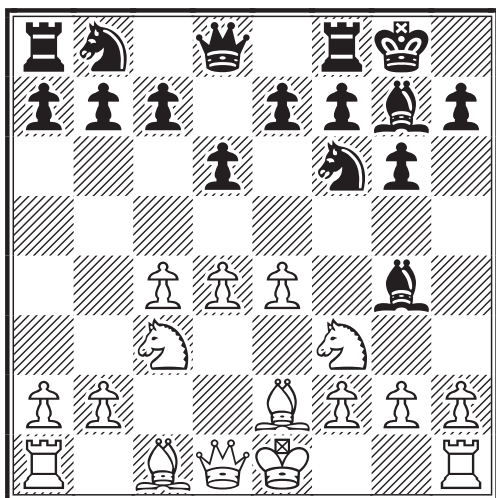

La position de départ de la variante Simaguine de l'Est-Indienne. Face au classissime blanc, le plan des Noirs est de facture plus moderne : pression sur le centre par des pièces. Les Noirs sont prêts à échanger leur Fou contre le Cavalier f3, renforçant la pression sur d4 et résolvant du même coup le développement de l'aile-Dame. Pour contrer les intentions noires, les Blancs doivent être très précis.

7.♖e3

Sans doute le meilleur.

❖ 7.h3?! ♖xf3 8.♖xf3 ♗fd7 9.♖e3 ♗c6 (9...e5 10.d5 f5 11.exf5 gxf5 12.0-0 ♗f6 13.♖c2 ♗e8 14.g4 f4 15.♖d2 ♗d7 16.♗e4 ♖h4 17.♗g2 ♗ef6 et les Noirs prennent l'avantage. 0-1 au 37<sup>ème</sup> coup. Deslauriers-Veysseyre Ajec/1181, 1988). 10.♗e2 ♗a5 11.♖c2 c5 12.h4 ♖c8 13.b3 b5 14.♖d1 cxd4 15.♖xd4 ♖xd4 16.♖xd4 bxc4 17.h5 cxb3 18.♖d2 ♖c2 19.♖h6 bxa2 20.♗d1 g5 21.e5 ♗b3 0-1 Lacoste-George Ajec/031R, 1988.

❖ 7.0-0 De même que 7.h3 ce coup permet aux Noirs de dérouler leur plan sans

obstacle. 7...♗fd7 8.♖e3 (8.d5?! ♗a6 9.♖e3 ♗ac5 10.♖d4 ♖xf3! 11.♖xf3 ♖xd4 12.♖xd4 e5 13.dxe6 fxe6! ≠ Robatsch-Hug, Bienne 1977) 8...e6 Pas dans l'esprit du système. (8...♗c6; 8...e5) 9.♗e1 ♖xe2 10.♖xe2 ♗c6 11.♖d2 e5 12.d5 ♗d4 13.♗c2 ♗xc2 14.♖xc2 f5 15.f3 ♖e7 16.b4 ♗b6 17.c5 ♗c4 18.♖f2 ♖h6 19.♖d3 ♗d2 20.♖fe1 fxe4 21.♗xe4 ♗xe4 22.♖xe4 ♖f4 23.cxd6 1/2-1/2 Rodon-Larrouy Ajec/1166, 1986.

7...♗fd7

Les Blancs peuvent poursuivre par 8.♖c1, 8.♖d2, 8.♗g1 et 0-0.

❖ 7...c6 8.h3 ♖xf3 9.♖xf3 ♗bd7 10.0-0 e6 11.♖d2 ♖a5 12.a3 ♖c7 13.♖e2 ♖fd8 14.f4 ♗e5 15.fxe5 1-0 Lomberget-Jorro Ajec/5025, 1999.

❖ 7...♗c6 Cette suite est peu populaire. 8.d5 ♖xf3 9.♖xf3 ♗e5 10.♖e2 c6 11.0-0 Les Noirs ont une position resserrée, sans contre-jeu suffisant.

8.0-0

❖ 8.♗g1 ♖xe2 9.♗gxe2 e5 (Geller) 10.0-0 ♗c6 11.f3 exd4! 12.♗xd4 ♗de5 13.♗xc6 ♗xc6 14.♖d2! ♗e5 15.b3 c6 16.♖ad1 f5 17.exf5 gxf5 18.♗e2 ♖e8 19.♖h6 ♖d8 20.♖xg7 ♖xg7 21.♖d4 c5 22.♖d2 ♗c6 23.♗f4 ♖d7 24.♗d5 ♖f7 25.♖fe1 ♖d7 26.♖e3 h6 27.♖de1 ♖h7 28.♖b2 ♖g7 29.♖xg7+ ♖xg7 30.f4 ♗d4 31.♖f2 ♖df7 32.♖e7 ♖xe7 33.♖xe7+ ♖f7 34.♖e8 ♗c6 35.h3 ♖d7 36.♖e6 ♗d4 37.♖e8?! (37.♖e7+ ♖xe7 38.♗xe7±) 37...♖f7 38.♖h8 ♖g7 39.♖a8 b5 40.cxb5 1/2-1/2 Cassidy-Rozier NATT4, 1996.

❖ 8.♖c1 e5 9.d5 a5 (9...f5? 10.♗g5 f4 11.♖xg4 ♖xg5 12.h4 ♖e7 13.♖d2±) 10.a3 (10.♗d2 ♖xe2 11.♖xe2 f5! 12.f3 ♖h6! 13.0-0 ♖xe3+ 14.♖xe3 f4 15.♖e2 g5 16.b3 h5 17.a3 avec un jeu aigu typiquement est-indien aux chances réciproques (Toth-Saren, Toth-Hug); 10.0-0 ♗a6 11.a3 f5 12.♖b1) 10...♗a6 11.♖b1

A) 11...f5 12.b4 ♖f6 13.♖c1!? (13.0-0

Farago.) 13...f4 14.♖d2 ♗e7 15.♗c2 ♜h8 16.h3∞ Kortchnoi-Hug 1977.

**B)** 11...♗xf3 12.♗xf3 f5 13.b4 f4 14.♖d2 axb4 15.axb4 ♜h8 16.0-0 ♖f6! (16...g5 17.♗g4 Pinter-Maroczy.) 17.♗a4 g5 18.♞e1 ♗e8 19.b5 ♖b8 20.h3 b6 21.♖b2 ♖bd7 22.♖d3 ♗g6 23.♞a1 h5 24.g4 fxc3 25.fxc3 ♞xa1 26.♗xa1 ♖xd5! 27.♗g2 ♖f4 28.gxf4 gxf4 29.♞f1 f3 30.♖h1 ♗g3 31.♖f2 ♖f6 32.♗c3 ♖h4 33.♗e3 ♞f4 34.♖b4 ♖f6 35.♗d2 ♗h2 36.♞e3 ♗xf2 37.♗xf3 ♗xh3+ 38.♞e2 ♗xe3 39.♗xe3 ♖g4 40.♗xg4 ♗xg4+ 41.♞d2 ♗g2+ 42.♞d1 ♗xe4 43.♗xe4 ♞xe4 0-1 Gaidot-Guyon, Ajec 1994.

♖8.d5!? ♗xc3+ (8...♗a6 9.♖d4 ♗xe2 10.♗xe2 ♖ac5 11.h4 ♖f6 12.f3 ♗d7 13.g4 h5 14.g5 ♖h7 15.0-0-0 ♗a4! avec des chances partagées, Hort-Hug, Malte 1980.) 9.bxc3 ♗a6 10.h4!? avec une forte attaque.

♖8.♗d2 e5 9.d5 ♗xf3 10.♗xf3 f5 11.exf5 gxf5 12.♗g5 ♖f6 13.g4!? ♗d7 14.gxf5 ♗xf5 15.♗g2 ♖bd7 16.0-0 ♖c5 Avec un jeu actif (Tseitline).

**8...♖c6**

8...♗xf3?! donne un clair avantage aux Blancs et 8...e6 semble bien lent.

**9.d5 ♗xf3 10.♗xf3 ♖a5 11.♖e2 ♗xc3**

Lache le Fou g7 mais provoque des pions doublés. Toute la stratégie noire est résumée dans cette remarque.

**12.bxc3 e5**

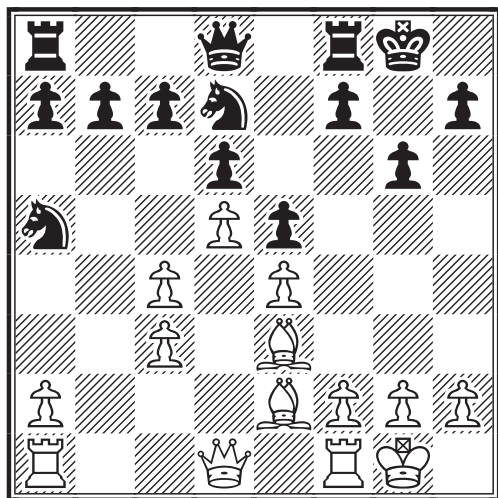

Sans doute une position critique. La paire de Fous et les faiblesses des cases noires du petit roque doivent inciter les Blancs à ouvrir le jeu par 13.dxe6.

♖12...c6 13.f4 ♗c7 14.♞f3 ♖b6 15.♞h3 ♖bxc4 16.♗xc4 ♖xc4 17.♖d4 e5 18.dxe6 fxe6 19.♗g4 ♗f7 20.f5 exf5 21.exf5 ♗xf5 22.♗h4 ♞f7 23.♞f3 ♗h5 24.♗e4 ♞xf3 25.gxf3 ♖e5 26.♞f1 ♗f5 27.♗xe5 ♗xe4 28.fxe4 dxe5 29.♞b1 ♞b8 30.a4 ♞f7 31.c4 ♗e6 32.c5 b5 33.♞f2 b4 34.♗e3 b3 0-1 Vanheste-Timmerman, 1987.

♖12...b6 13.f4 e5 14.g3 ♗e7 15.f5 f6 16.♖h6 g5 17.♗xf8 ♗xf8 18.♗d2 ♖c5 19.♗e3 ♗g7 20.♞f2 ♞f7 21.♞h1 ♞h8 22.h4 g4 23.h5 ♞g8 24.h6 ♗g5 25.♞h4 ♞f8 26.♞ah1 ♖a4 27.♗xg5 fxc3 28.♞4h2 ♖xc3 29.♖d3 ♖xa2 30.♞b1 ♖c3 31.♞a1 1-0 Keller-Rieden, 1996.

**13.♞b1**

♖13.dxe6 fxe6 14.f4

**A) 14...♗e7**

**A1) 15.♖d3 ♞f7 16.♗e2**

**A1a) 16...b6 17.♞f3 ♖b7 (17...♖c6 18.♞af1 ♜h8 19.♖c2 est moins bon 1-0 au 41<sup>ème</sup> coup Golubovic-Dostan,1989.) 18.♞af1 ♖bc5 19.♖c2 ♞af8 20.♞g3 ♖f6 21.♗xc5 bxc5 22.e5 ♖e8 23.♞gf3 ♖g7 24.g3 ♞b8 25.♖d3 ♗d7 26.♞e3 ♗a4 27.♞g2 ♗a3 28.♞f2 dxe5 29.♞xe5 ♗xc3 30.♞xc5 ♞d8 31.♖c2 ♞fd7 32.♗e5 ♗xe5 33.fxe5 ♞d2 34.♖b3 ♖f5 35.♞xd2 ♞xd2+ 36.♞f3 ♞xh2 37.♞xc7 ♖d4+ 38.♗e4 ♖xb3 39.axb3 ♞g2 40.♞xa7 ♞xg3 41.b4 ♞b3 42.b5 h5 43.♞e7 h4 44.♞xe6 ♞g7 45.♞f6 h3 46.♞f1 h2 47.e6 ♞h3 48.♞h1 ♞f6 49.♞d5 g5 50.b6 g4 51.b7 ♞b3 52.♞xh2 ♞xb7 53.♞f2+ 1-0 Nikolov-Basagic Bled 1997.**

**A1b) 16...♞af8 17.♞f3 ♖c6 18.♞af1 ♜h8 19.♖c2 b6 20.g4 ♗h4 21.♗g2 ♗f6 22.♖a4 ♖db8 23.g5 ♗xc3 24.♞h3 ♗g7 25.♞h1 ♖e7 26.♖c1 ♞g8 27.♖b2 e5 28.♞hf3 ♖a6 29.♖c2 ♖c6 30.f5 ♖d4 31.♖xd4 exd4 32.f6 ♗h8 33.♞f2 c5 34.♗g3 ♖b4 35.♖b1 ♞d8 36.e5 dxe5 37.♗xe5 d3 38.♖xd3 ♖xd3 39.♞xd3 ♞ff8 40.♗e4 ♞c8 41.♞fd1 1-0 Golubovic-Dostan, 1989.**

**A2) 15.♗a4 b6 16.♞f2± (Ftacnik) (16.♞ad1 ♞ad8 17.♗c2 ♖b7 18.♖f3 ♖bc5 19.g4 g5 20.fxc3 ♖e5 21.♖e2**

♖g7 22.♙xc5 dxc5 23.♞xd8 ♞xd8  
 24.♖c1 ♞f8 25.♞d1 ♗g6 26.♞f1 ♖e5  
 27.♞xf8+ ♜xf8 28.♙f3 ♗f4 29.♖d2  
 ♗h3+ 30.♜g2 ♗xg5 31.h4 ♖h2+ 0-1  
 Pushkov-Haselhorst, 1995.) 16...♞f7  
 17.♞af1 ♞af8 18.♖c2 ♗f6 19.g4 ♗xc4  
 20.♙xc4 ♗xg4 21.♞e2 ♗xe3 22.♞xe3  
 ♞xf4 23.♞xf4 ♞xf4 24.♖g2 d5 25.♖g3  
 ♖f7 26.♙d3 e5 27.exd5 ♖xd5 28.♖g5  
 ♖xa2 29.♙e2 ♖d2 30.♞xe5 ♖e1+  
 31.♜g2 ♞f2+ 32.♜h3 ♖xc3+ 33.♞e3  
 ♖c6 34.♙d1 ♖d6 35.♙b3+ ♜g7  
 36.♖e7+ ♖xe7 37.♞xe7+ ♜f8 38.♞xc7  
 ♞f3+ 39.♜g4 ♞xb3 40.♞xh7 a5 41.♜g5  
 a4 42.♜xg6 a3 43.♞a7 b5 44.h4 b4  
 45.h5 ♞b2 46.♞a8+ ♜e7 47.h6 ♜e6  
 48.♞a4 a2 49.♞a6+ ♜d5 50.h7 ♞g2+  
 51.♜f5 ♞h2 52.♞xa2 ♞xh7 53.♞a5+  
 ♜c4 54.♜e4 ♞b7 0-1 Verdier-Jungnickel  
 corr, 1990.

**A3)** 15.♞f3 b6 16.♜h1 ♞ae8 17.♖d2  
 ♗b7 18.♞g3 ♗bc5 19.♙f3 ♞f7 20.♞e1  
 ♞ef8 21.♜g1 ♞e8 22.♞g5 ♖f6 23.h4  
 ♞g7 24.e5 dxe5 25.♙c6 ♞f8 26.fxe5  
 ♖e7 27.h5 ♗b8 28.♙f3 ♞d8 29.♖c2  
 ♞d3 30.♞g3 ♗ba6 31.♙g5 ♖d7 32.♙h6  
 ♞f7 33.hxg6 hxg6 34.♙e4 ♞xg3 35.♞d1  
 ♖e7 36.♙xg6 ♞g7 37.♙xg7 ♜xg7  
 38.♙h5 ♞g5 0-1 Wells-Wittmann,1991.

**A4)** 15.♖c2 b6 16.♞f3 ♗b7 17.♞af1  
 ♗bc5 18.♞g3 ♞f7 19.f5 ♗e5 20.♙f4  
 ♞af8 21.♙xe5 dxe5 22.fxg6 ♞xf1+  
 23.♙xf1 h6 24.g7 ♞f4 25.♞f3 ♞xf3  
 26.gxf3 ♖g5+ 27.♜f2 ♜xg7 28.♖d1 ♜f7  
 29.h3 ♜e7 30.♜e2 h5 31.♖e1 h4  
 32.♜d1 ♖g3 33.♖e3 ♜d6 34.♖d2+ ♜c6  
 35.♖e2 ♜b7 36.♜c2 ♖g1 37.♜d1 ♗d7  
 38.♜c2 ♗f8 0-1 Doroshenko-Moldovan  
 1994.

**A5)** 15.f5 exf5 16.♖d5+ ♞f7 17.♖xa5  
 ♖xe4 18.♞f3 f4 19.♞e1 fxe3 20.♞xf7  
 ♜xf7 21.♙f3 ♖e7 22.♙xb7 ♞e8 23.♙c6  
 ♖f6 24.♖d5+ ♜g7 25.♖d4 ♗e5 26.♞f1  
 e2 27.♞xf6 ♗xc6 28.♞e6+ ♗e5 29.♖e3  
 ♞xe6 30.♖xe2 et nulle en 42 coups  
 Astrom-Zueger, 1987.

**B)** 14...b6 15.♖e1 ♖e7 16.♖g3 ♞ae8  
 17.♞ae1 ♖g7 18.♙c1 ♗c5 19.♖e3 ♖d7  
 20.h4 1/2-1/2 Spassky-Zueger, Zurich  
 1984.

❖13.♙d3 b6 14.♖e2 ♗b7 15.g3 ♗bc5  
 16.♙c2 ♖e7 17.♙h6 ♞fe8 18.♞ae1 f6  
 19.♖g4 ♖f7 20.f4 exf4 21.gxf4 ♜h8  
 22.♖g3 ♖e7 23.♜h1 a6 24.♖h4 b5  
 25.e5 dxe5 26.fxe5 fxe5 27.♙g5 ♖g7  
 28.♞f6 ♞g8 29.♞c6 e4 30.♙d2 bxc4

31.♞xc7 ♖f7 0-1 Santa Torres-Martin  
 Del Campo, 1989.

❖13.♙h6 ♞e8 14.♖c1 ♗c5 15.f3 c6  
 16.♙g5 f6 17.♙e3 cxd5 18.cxd5 ♞c8  
 19.♖a3 b6 20.♞ab1 ♞c7 21.♞b5 1/2-  
 1/2 Relange-Degraeve, Besancon,1999.

❖13.♖a4 b6 14.♖c2 ♗b7 15.g3 ♗bc5  
 16.h4 ♖e7 17.h5 f5 18.hxg6 f4 19.♙xc5  
 ♗xc5 20.♜g2 hxg6 21.♙g4 ♞f7 22.♞h1  
 ♞af8 23.f3 fxg3 24.♞h6 ♞h7 25.♞xh7  
 ♜xh7 26.♖d2 ♞f4 27.♜xg3 ♖g5  
 28.♖h2+ ♜g7 29.♖h3 ♞f8 30.♖h4  
 ♞xf3+ 0-1 Andrade-Damaso,2000.

❖13.g3

**A)** 13...♖e7

**A1)**14.♙d3 ♗c5 15.f4 exf4 16.♙xc5  
 dxc5 17.gxf4 c6 18.♖f3 b5 19.e5 bxc4  
 20.d6 ♖e6 21.♙e2 f6 22.♖g3 ♗b7  
 23.♙g4 f5 24.♙f3 ♗d8 25.♖f2 g5  
 26.♖xc5 gxf4 27.♞ae1 ♞b8 28.♞f2 ♜h8  
 29.♖xa7 ♞b7 30.♖d4 ♞g7+ 31.♞g2  
 ♞xg2+ 32.♙xg2 ♞g8 33.♜h1 ♗f7  
 34.♙xc6 f3 35.♙xf3 f4 36.♙d5 1-0  
 Csiszar-Bagonyai 1996.

**A2)** 14.♜g2 ♗b6 15.♞b1 ♗bxc4 16.♙h6  
 a6 17.♙xf8 ♞xf8 18.♙xc4 ♗xc4  
 19.♞xb7 ♗b6 20.♖b3 ♖d8 21.♖a3 ♗d7  
 22.♞fb1 ♗c5 23.♞b8 ♖g5 24.♞xf8+  
 ♜xf8 25.♖b4 ♜g7 26.♞d1 ♖h5 27.♞d2  
 a5 28.♖c4 ♖g5 29.♞c2 h5 30.h4 ♖d8  
 31.♖e2 a4 32.♞b2 ♖a8 33.g4 hxg4  
 34.♖xg4 ♗d3 35.♞d2 ♗f4+ 36.♜h2 a3  
 37.♖f3 ♖a4 38.♖e3 ♖c4 39.♜g1 ♖b5  
 40.f3 ♖b1+ 41.♜h2 ♖c1 42.♖f2 ♖xc3  
 43.♞c2 ♖a5 44.♖d2 ♖a6 45.♖e1 ♖b5  
 46.♜g3 ♖d7 47.♖f1 ♖d8 48.♞c3 ♗h5+  
 49.♜h3 ♗f4+ 50.♜g3 ♗h5+ 1/2-1/2  
 Foessmeier-Watzka 1991.

**A3)** 14.♖c2 b6 15.♞ae1 f6 16.f4 ♞ae8  
 17.f5 g5 18.h4 ♞c8 19.♜f2 ♞f7 20.♞h1  
 ♞g7 21.hxg5 fxg5 22.♞h6 ♗f6 23.♞eh1  
 ♗b7 24.g4 ♗d8 25.♙f3 ♗f7 26.♖a4  
 ♗xh6 27.♞xh6 ♖f8 28.♖c6 ♜h8 29.♖a4  
 ♞g8 30.♞h2 h5 31.♖c2 ♖h6 32.♜g3 c6  
 33.gxh5 cxd5 34.exd5 ♞c7 35.♖d3 ♖f8  
 36.♞h1 ♞h7 37.♞h2 ♖f7 38.♖b1 ♗xh5+  
 39.♙xh5 ♞xh5 40.♖h1 ♞h4 0-1  
 Southam-Ivanov Chicago 1990.

**A4)** 14.♖a4 b6 15.♞ae1 ♞ac8 16.f3 c6  
 17.♞d1 ♞c7 18.c5 cxd5 19.cxd6 ♖xd6  
 20.♞xd5 ♖e7 21.♞fd1 ♗c5 22.♖a3 ♞fc8  
 23.♙b5 ♖f6 24.♞f1 ♗e6 25.♙d2 ♞d8  
 26.♖a4 ♗c5 27.♖d1 ♞xd5 28.exd5  
 ♗cb7 29.♖e2 ♗d6 30.♙d3 ♗ac4 31.♙c1

♞c5 32.♞e1 b5 33.♣g2 ♞xd5 34.a4 a6  
 35.axb5 axb5 36.♠c2 ♣g7 37.♞d1  
 ♞xd1 38.♣xd1 e4 39.♣d4 exf3+ 40.♣f2  
 ♣xd4+ 41.cxd4 ♠f5 42.♠d3 ♣f6  
 43.♣xf3 ♠xd4+ 44.♣f2 ♣e5 45.g4 ♠b3  
 46.♠h6 ♠c5 47.♠e2 ♠e4+ 48.♣e1  
 ♠cd6 49.♠d1 b4 50.h4 ♠c5 51.h5 ♠de4  
 52.hxg6 hxg6 53.♠g7+ ♣f4 54.♠d4  
 ♠e6 55.♠b6 ♠c3 56.♠b3 ♣xg4 57.♠a5  
 ♠e4 58.♠xb4 ♠f4 59.♠xf7 g5 60.♠e7  
 ♠d3+ 1/2-1/2 Lamprecht-Joecks 1997.

**B)** 13...♞e8 14.♣a4 b6 15.♞ae1 ♠c5  
 16.♣c2 ♣d7 17.♠g5 ♣a4 18.♣c1 ♣xa2  
 19.f4 ♠xe4 20.f5 ♠b3 21.♣e3 ♠xg5  
 22.♣xg5 ♣d2 23.♣h4 ♣xc3 24.♠g4 e4  
 25.f6 ♣h8 26.♠e6 ♠d2 27.♣h6 ♞g8  
 28.♠xf7 ♠f3+ 29.♣h1 ♠e5 30.♠xg8  
 ♞xg8 31.♞xe4 ♠f7 32.♣f4 ♞f8 33.♞e7  
 ♣g8 34.♣e4 a5 35.♣e6 ♣xc4 36.♞d1  
 ♣c2 37.♞e1 ♣f5 38.♞xc7 h5 39.♞ec1  
 ♣f3+ 40.♣g1 h4 41.♞xf7 1-0 Mack-  
 Kochyev 1974.

**C)** 13...♠c5 14.♣c2 ♣d7 15.f4 f6  
 16.♠xc5 dxc5 17.♣g2 ♞ae8 18.h4 ♞e7  
 19.f5 ♞g7 20.♞f3 g5 21.h5 g4 22.♞ff1  
 ♞g5 23.♞h1 ♣h8 24.h6 b6 25.♞h4  
 ♞fg8 26.♣d1 ♠b7 27.♣c2 ♠d6 28.a4  
 a6 29.♞b1 ♞b8 30.♠d3 ♞gg8 31.♠e2  
 ♞b7 32.♞hh1 ♞gb8 33.♞h4 ♞g8  
 34.♞hh1 ♣f7 35.♞h4 ♣e8 36.♣f2 b5  
 37.axb5 axb5 38.cxb5 c4 39.♞xg4  
 ♞xg4 40.♠xg4 ♣f8 41.♠f3 ♣xh6  
 42.♞h1 ♣f8 43.♠h5 ♣g8 44.♞b1 ♣a8  
 45.♠f3 ♣a3 46.♠e2 ♞xb5 47.♞xb5  
 ♠xb5 48.♣g2 ♠d6 49.♣f3 ♣g7 50.♣d2  
 ♣a1 51.♠d1 ♣b1 52.♣c2 ♣xc2  
 53.♠xc2 ♠b5 54.♠d1 ♠xc3 55.♠e2  
 ♠b1 56.♣e3 c3 57.♠d3 ♠a3 58.♣e2  
 ♣h6 59.♣d1 ♣g5 60.♠e2 0-1 Kraai-  
 Ivanov, Los Angeles 2000.

**13...♞e8 14.♠d3!?**

Ce plan m'a surpris et la réponse noire n'est peut-être pas la meilleure.

**14...b6?!**

Les inconvénients de ce coup sont évidents : sa lenteur bouche la diagonale d8/a5 pour la Dame noire.

**15.♣g4 c6**

Il devient impératif d'agir vite !

**16.dxc6 ♠c5!?** **17.♠c2 ♣c8**  
**18.♣xc8 ♞exc8 1/2-1/2**

La contre-attaque du centre blanc est venu bien trop tard... Dommage.

Jean-Marc Yvinec

**SOLUTIONS DES PROBLEMES DU  
 N°541**

**COMBINAISONS PAR  
 CORRESPONDANCE**

**MICHEL BRIET**

**Benndorf,H - Krepp,G**  
**Dickhoff Mémorial ICCF, 1954**

**18.♠h5!** (déviation) **18...♣xh5**  
 (18...♣e7 19.♣d6#) **19...♣d7# 1-0**

**Demonte Vitall,M - Isaksson,S**  
**Corr. Olym. 3, 1958**

**24...♠h4!!** Sacrifice pour dégager la  
 colonne g ! **25.gxh4 ♣d3!!** et dévia-  
 tion ! **0-1** Les Noirs abandonnèrent au  
 vu de : **26.♣xd3** (26.♣c4+ ♣xc4  
 27.bxc4 ♞f2#) **26...♞f2#**

**Pettersson,T - Vymetal,V**  
**EU/M ICCF, 1963**

**21...♠xg3!! 22.fxg3** (22.♣xg3 La  
 Dame ne défend plus la 1<sup>ère</sup> rangée.  
 22...♣d1+ 23.♣h2 ♣xc1 suivi de  
 ♣xb2 avec avantage matériel.)  
**22...♠h3!!** Dégagement de la col-  
 onne f avec gain de temps. **23.♣c2?**  
 permet le mat (23.♣e4 ♞f1+ 24.♣h2  
 ♠f5 25.♣g2 ♞xc1 laissait néanmoins  
 les Noirs avec un avantage décisif (la  
 menace est ♞e1-e2). **23...♞f1+**  
**24.♣h2 ♣f3! 25.♣xh3 ♞h1+**  
**26.♣h2 ♣f1+ 27.♣g4 ♣f5# 0-1**

**Anderson - Spellman**  
**Grand National USA, 1937**

**24.♞xh5+!** Dégagement de la 6<sup>ème</sup>  
 rangée. **24...gxh5 25.♣h6+ ♣g8**  
**26.♣xh8# 1-0**

# BIBLIOGRAPHIE

ERIC RUCH

## "50 GOLDEN CHESS GAMES"

TIM HARDING

B5 format - 272 pages

ISBN 0-9538536-7-5

"50 Golden Chess Games" est le dernier livre écrit par Tim Harding, rédacteur en chef de "Chess Mail", que beaucoup de joueurs par correspondance connaissent bien.

Cet ouvrage s'inscrit dans la suite de "64 Great Chess Games", écrit par ce même Tim Harding en 2002. Il en reprend les caractéristiques principales, à savoir l'analyse extrêmement fouillée de parties jouées par correspondance des années 1830 à nos jours. Dans "50 Golden Chess Games", l'accent est surtout mis sur le début de partie, et le lecteur pourra trouver des analyses très détaillées des dernières nouveautés théoriques dans un grand nombre de lignes de jeu.

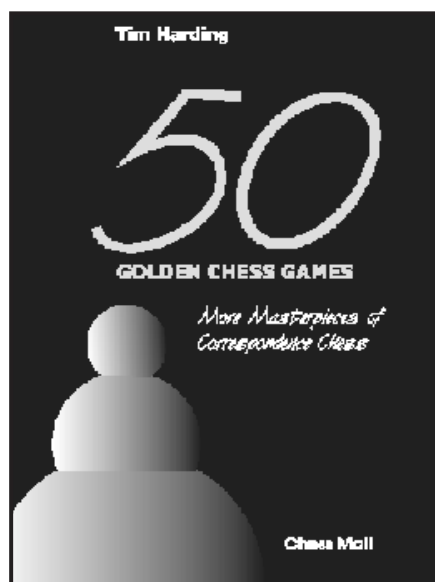

Cet ouvrage peut donc à la fois être considéré comme une anthologie des plus belles parties jouées par correspondance, mais également comme un ouvrage théorique, très utile pour tous les joueurs par correspondance, voulant se tenir au courant des dernières évolutions théoriques.

J'ai tout particulièrement apprécié l'introduction historique des parties, permettant de replacer les rencontres dans le contexte dans lequel elle se sont disputées, ainsi que la présentation biographique des joueurs, souvent méconnus dans le jeu par correspondance.

On trouvera dans ce livre des analyses du 15<sup>ème</sup> Champion du monde par correspondance Gert Jan Timmerman, des grands-maîtres par correspondance Maliangkay, Zilberberg, des parties du nouveau champion du monde Tunc Hamarat, de Olita Raue et de notre grand-maître Christophe Léotard.

Les ouvrages exclusivement consacrés au jeu par correspondance ne sont pas légion, et il faut soutenir les initiatives de ceux qui tentent de promouvoir cette forme de jeu, et "50 Golden Chess Games" se positionne parmi les meilleurs livres de cette catégorie.

Je vous conseille donc vivement l'achat de cet ouvrage, qui vous procurera des heures et des heures de passionnantes lecture et d'analyse au travers des plus belles pages de l'histoire du Jeu par Correspondance.

Et afin de soutenir Tim Harding, dans son entreprise, je vous conseille d'acheter directement le livre chez Chess Mail, en commandant sur leur site internet [www.chessmail.com](http://www.chessmail.com) ou en écrivant à : Chess Mail Ltd, 26 Coolamber Park, Dublin 16, Irlande.

Eric Ruch

# LE COURRIER DES ECHECS

REVUE MENSUELLE DU JEU D'ECHECS PAR CORRESPONDANCE  
NUMERO 542 – JUILLET/AOUT 2004

FONDEE EN 1947 PAR  
GASTON BALBO

DIRECTEUR DE LA PUBLICATION  
**OLIVIER BOUVEROT, MI**  
1, rue des Jonquilles  
78990 Elancourt  
☒ [president@ajec-echecs.org](mailto:president@ajec-echecs.org)

REDACTEUR EN CHEF  
**GILLES GUIDICI, EXC**  
Chemin des Prés Viards  
39230 Bréry  
☒ [redaction@ajec-echecs.org](mailto:redaction@ajec-echecs.org)

REDACTEUR ADJOINT ET CORRECTEUR  
**LAURENT TINTURE, MN**

COMITE DE REDACTION  
**MICHEL BRIET**  
**MICHEL BRUNEAU**  
**PHILIPPE GIRARDOT**  
**GILLES HERVET, MI**  
**PIERRE LE BLED**  
**MICHEL LECROQ, GMI**  
**CHRISTOPHE LEOTARD, GMI**  
**DENIS ROZIER**  
**ERIC RUCH, SIM**  
**JEAN-MARC YVINEC**

DEMANDE DE C.D.E. ANCIENS  
**JACK LE DESSERT**  
☒ [jkledessert@aol.com](mailto:jkledessert@aol.com)

Le Bourg, 23600 Soumans

COMPOSITION ET MISE EN PAGE  
**LE COURRIER DES ECHECS**

IMPRESSION  
**DIAZO 51**  
23, rue du temple 51100 Reims  
☎ 03 26 88 41 81  
☒ [repro@diazo51.fr](mailto:repro@diazo51.fr)

COMMISSION PARITAIRE N° 70340

Les paiements destinés à l'A.J.E.C. se font par chèque postal, bancaire ou mandat cash, libellés au nom de l'A.J.E.C. sans autre spécification et adressés aux responsables concernés. N° du C.C.P. :

IBAN FR 97 30041 00001 0678721W  
020 90 Paris

BIC PSSTFRPPPAR

Le n° de RIP étant IBAN sans FR 97

*Le numéro souligné est suffisant pour un virement à l'intérieur de la métropole et des DOM-TOM.*

## TARIFS 2004

● **Couplé abonnement + cotisation . . . . .35**

*Les adhérents reçoivent le C.D.E., ont accès aux tournois et figurent au classement de l'A.J.E.C.*

● **Cotisation A.J.E.C. . . . . 10**

*Elle permet de participer aux tournois et de figurer au classement de l'A.J.E.C.*

● **Etranger :**

– couplé cotisation-abonnement . . . . .41

– cotisation A.J.E.C. . . . .10

## NOUVELLES ADHÉSIONS

### PATRICK THIRION

49, rue de la Voie Romaine 31150 Gagnac

☒ [accueil@ajec-echecs.org](mailto:accueil@ajec-echecs.org)

Les cotisations et abonnements au C.D.E. reçus entre le 1<sup>er</sup> janvier et le 30 septembre comptent pour l'année entière. A partir du 1<sup>er</sup> juin, il est possible, au choix de l'adhérent de prendre une demie-cotisation à mi-tarif. Enfin, à partir du 1<sup>er</sup> octobre, les adhésions sont comptabilisées pour l'année suivante et les derniers numéros du C.D.E. sont offerts.

## CHANGEMENTS D'ADRESSE ET RENSEIGNEMENTS ADMINISTRATIFS

### GILLES HERVET, SIM

6 bis, rue Laurent-Poli, 77760 Achères-la-Forêt

☒ [secetaire@ajec-echecs.org](mailto:secetaire@ajec-echecs.org)

## RENOUVELLEMENT DES ABONNEMENTS

### BERNARD BERRIOT, MI

18, rue des Andiers, 02820 Saint-Erme

☒ [tresorier@ajec-echecs.org](mailto:tresorier@ajec-echecs.org)

Les renouvellements doivent se faire pour un ou deux ans dès la parution du bulletin de renouvellement et en tout cas avant le 15 décembre de l'année en cours.

## TARIFS PUBLICITE

	1 n°	11 n°
1 page	<b>87,20</b>	<b>872,01</b>
1/2 page	<b>45,58</b>	<b>455,82</b>
1/4 page	<b>24,70</b>	<b>247,73</b>
1/8 page	<b>12,81</b>	<b>128,82</b>

Photo ou typon à la charge de l'annonceur. Pour les adhérents de l'A.J.E.C. : première annonce gratuite, les suivantes **5** l'annonce. S'adresser à G. GUIDICI avant le 10 de chaque mois pour parution le mois suivant.

# HISTOIRES DE PROMOTIONS - I

DENIS ROZIER

## 1. Siegbert Tarrasch, 1912

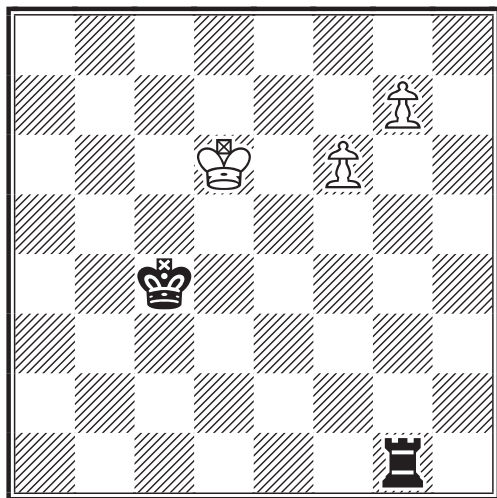

TRAIT AUX NOIRS  
LES BLANCS GAGNENT

Classicisme : le *praeceptor germaniae* fait la démonstration technique que le plus court chemin n'est pas le meilleur pour gagner !

## 2. I. Vandecasteele, 1986

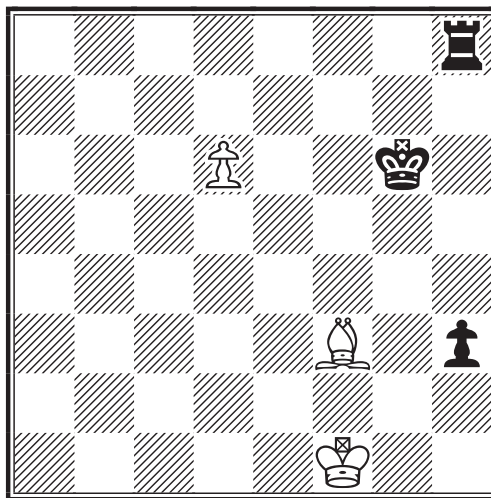

TRAIT AUX BLANCS  
NULLE

70 ans plus tard, le compositeur moderne ne s'intéresse pas qu'à la domination du Fou sur une Tour, mais aux mécanismes d'interception des lignes et à leur relation esthétique.



## 3. Fred Lazard, 1928

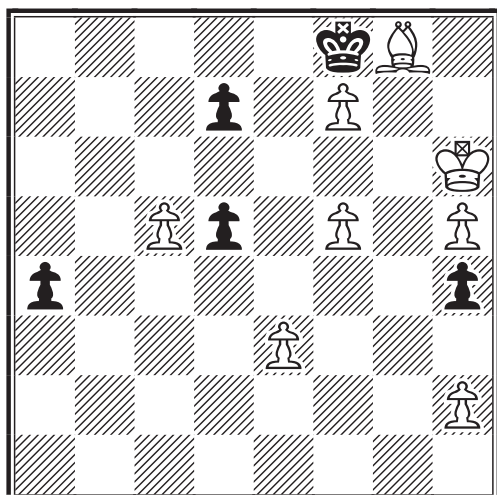

LES BLANCS JOUENT ET GAGNENT

Il ne fait aucun doute que les pions - Tour iront à dame. Mais comment neutraliser la Dame noire, puis forcer le passage ?

## 4. David Przepiorka, 1933

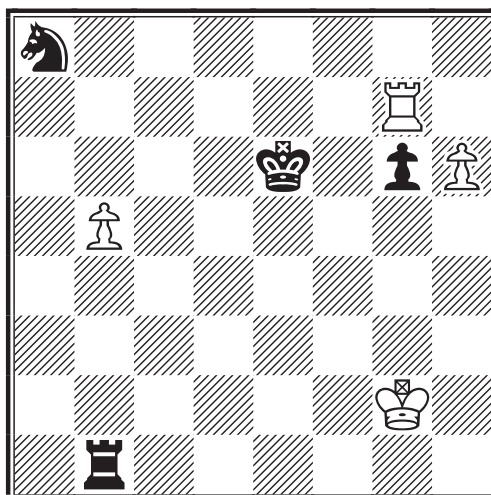

LES BLANCS JOUENT ET GAGNENT

Encore un schéma bien connu, mais trouvez la brillante conclusion !



# Le courrier des échecs

543  
septembre 2004

REVUE MENSUELLE DU JEU D'ECHECS PAR CORRESPONDANCE

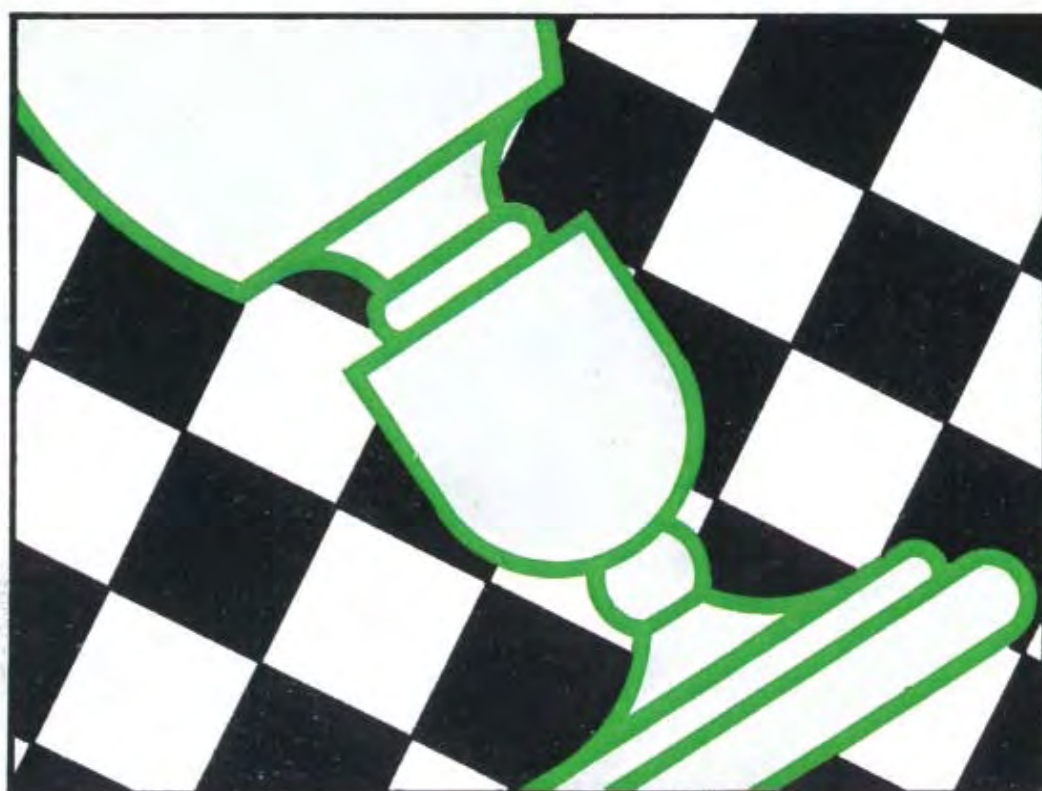

3 EUROS

---

# A.J.E.C.

---

ASSOCIATION DES JOUEURS D'ECHECS PAR CORRESPONDANCE  
AFFILIEE A L'INTERNATIONAL CORRESPONDENCE CHESS FEDERATION

---

## COMITE DIRECTEUR

BERRIOT, BOUVEROT, BRIET, BRUNEAU, COCLET, GEIDER,  
GUIDICI, HERVET, JOUAULT, LE BLED, LECROQ, RUCH, TINTURE, YVINEC

---

## RESPONSABLES

- **Président** : O. BOUVEROT, 1, rue des Jonquilles, 78990 Elancourt ☒ [president@ajec-echecs.org](mailto:president@ajec-echecs.org)
  - **Vice-présidents** : F. GEIDER, 31, rue du Nord, Appt 301, 72200 Le Mans ☒ [fgeider@club-internet.fr](mailto:fgeider@club-internet.fr) et E. RUCH, 5, rue Denis-Papin, 91220 Brétigny-sur-Orge ☒ [delegue-iccf@ajec-echecs.org](mailto:delegue-iccf@ajec-echecs.org)
  - **Trésorier** : B. BERRIOT, 18, rue des Andiers, 02820 Saint-Erme ☒ [tresorier@ajec-echecs.org](mailto:tresorier@ajec-echecs.org)
  - **Secrétaire** : G. HERVET, 6 bis, rue Laurent-Poli, 77760 Achères-la-Forêt ☒ [secretaire@ajec-echecs.org](mailto:secretaire@ajec-echecs.org)
  - **Contact Email ICCF** : E. RUCH, ☒ [iccf-contact@ajec-echecs.org](mailto:iccf-contact@ajec-echecs.org)
  - **Rédacteur du site web** : O. BOUVEROT ☒ [webmaster@ajec-echecs.org](mailto:webmaster@ajec-echecs.org)
  - **Arbitre national** : P. TOMBETTE, 10, avenue Bourdonnet, 92700 Colombes.
  - **Classement** : J. FLECHER, 6, rue Beauséjour, 85220 Saint-Maixent-sur-Vie ☒ [josephflecher@free.fr](mailto:josephflecher@free.fr)
  - **Archives** : L. TINTURE, rue du Fossé, 26400 Grâne ☒ [laurent.tinture@wanadoo.fr](mailto:laurent.tinture@wanadoo.fr)
  - **Rédaction du C.D.E.** : G. GUIDICI ☒ [gilles.guidici@wanadoo.fr](mailto:gilles.guidici@wanadoo.fr)
  - **Inscription-Accueil** : P. THIRION, 49, rue de la Voie Romaine 31150 Gagnac ☒ [accueil@ajec-echecs.org](mailto:accueil@ajec-echecs.org)
- 

## COMPETITIONS NATIONALES

- **Directeur général des tournois** : L. TINTURE
- **Championnat de France** : B. JOUAULT, 6 bis, rue du Neubourg, 27000 Evreux ☒ [jouault.bruno@wanadoo.fr](mailto:jouault.bruno@wanadoo.fr)
- **Tournois à 5 joueurs (8 parties)** : P. LE BLED, 25 bis, rue La Haie aux Vaches, Saint Hubert, 78690 Les Essarts-le-Roi ☒ [t5@ajec-echecs.org](mailto:t5@ajec-echecs.org)
- **Coupe de France** : P. PANSIER, 437, avenue Interaquis, 84320 Entraigues-sur-Sorgue, ☒ [philippe.pansier1@libertysurf.fr](mailto:philippe.pansier1@libertysurf.fr)
- **Tournois thématiques** : G. GAMANT, 443, rue de Guergay, 22310 Plestin-les-Grèves ☒ [georges.gamant@wanadoo.fr](mailto:georges.gamant@wanadoo.fr)
- **Tournois régionaux et inter-régionaux** : L. BURNIER, 9, rue Anatole-France, 01100 Oyonnax ☒ [l.burnier@libertysurf.fr](mailto:l.burnier@libertysurf.fr)
- **Tournois de La Régence** : C. GARCIA, 13 rue Lavoisier, 11300 LIMOUX
- **Mémorial Jacques Jaudran** : L. TINTURE
- **C.F.D.C.** : P. GIRAUDET ☒ [pierre.giraudet@wanadoo.fr](mailto:pierre.giraudet@wanadoo.fr)

● Les adhérents de l'A.J.E.C. s'inscrivent auprès des directeurs concernés. Les tournois organisés par l'A.J.E.C. sont gratuits ; fournir une enveloppe timbrée sans adresse lors de votre inscription. Pour recevoir la grille complète des résultats, joindre une enveloppe affranchie.

---

## TOURNOIS INTERNATIONAUX

- **Délégué ICCF, Jubilé ICCF (Email) et rencontres amicales par équipes** : E. RUCH, 5, rue Denis-Papin, 91220 Brétigny-sur-Orge ☒ [delegue-iccf@ajec-echecs.org](mailto:delegue-iccf@ajec-echecs.org)
- **Rencontres officielles par équipes et Coupes Mondiales (Poste + Email)** : D. ROZIER, Les Guichards, Maison Porta, 38410 Vaulnavéys-le-Haut ☒ [denis.rozier@free.fr](mailto:denis.rozier@free.fr)
- **Championnats du monde et d'Europe, tournois de maîtres sur invitation** : E. RUCH
- **Tournois GMN et MN (Email + Poste)** : S. ROYNET, 46, rue Marcelin-Berthelot, 80090 AMIENS ☒ [tournoisMN@ajec-echecs.org](mailto:tournoisMN@ajec-echecs.org)
- **Tournois Email de catégorie O, H et M** : E. RUCH
- **Tournois WT et EU (Poste) et Jubilé ICCF (Poste)** : M. BRIET, 191, rue des Marronniers, 44850 LIGNE ☒ [michel\\_briet@club-internet.fr](mailto:michel_briet@club-internet.fr)
- **Tournois thématiques ICCF** : G. GAMANT

### DROITS D'INSCRIPTION

Tournois WT/M, EU/M	à 11 joueurs	<b>10</b>	<i>Veillez préciser votre choix pour toute inscription : Email ou Postal</i>
Tournois WT/O et H, EU/O et H	à 7 joueurs	<b>7</b>	
Tournois thématiques Email ou Postaux		<b>10</b>	
Tournois à normes de MI Email ou Postaux		<b>24</b>	
Tournois à normes de GMI Email ou Postaux		<b>40</b>	

### CARTES DE JEU

S'adresser à : G. GUIDICI, Chemin des Prés Viards, 39230 Bréry

(paiements à l'ordre de l'A.J.E.C.) - Frais d'envoi de 4.04 € compris.

- Cartes papier glacé (à mettre sous enveloppe) : - 150 ex : **6** - 300 ex : **10**
  - Cartes postales deuxième génération : - 200 ex : **16**
- 

**SITE WEB DE L'A.J.E.C. : <http://ajec-echecs.org>**

## Prix de beauté 2003... A vous de jouer !

**Q**uelques rappels sur l'organisation et le fonctionnement du Prix de Beauté.

Le Prix de Beauté est attribué à l'issue d'un long processus à deux étapes :

1. Une présélection de trois nominés par la Commission Prix de Beauté,
2. L'élection du Prix par vote direct des Ajécistes.

La présélection effectuée par la commission est draconienne. Chaque partie est passée au crible de critères prédéfinis :

1. Correction : pas de note
2. Correction de deuxième genre : noté sur 5 ; élimination au-dessous de 2.
3. Difficulté : noté sur 15 ; élimination au-dessous de 3.
4. Vivacité : noté sur 25 ; élimination au-dessous de 15.
5. Originalité : noté sur 15 ; élimination au-dessous de 5.
6. Richesse : noté sur 25 ; élimination au-dessous de 10.
7. Unité Logique : noté sur 15 ; élimination au-dessous de 3.

Chaque critère peut amener à l'élimination directe de la partie (note éliminatoire ou non-respect du critère correction). A l'issue de ce premier tri, la partie est caractérisée par une note (sur 100), mais ici elle peut également être éliminée (note éliminatoire = 75/100).

A l'issue, donc, de ce double tri, la Commission a le plaisir de vous proposer trois nominés, trois parties d'exception.

**A** vous de jouer maintenant !

Vous trouverez ci dessous ces trois nominés présentés de façon anonyme : Partie A, B et C.

**A** vous de choisir !

Votre vote doit être adressé, au plus tard **le 31 octobre 2004** à :

**Jean-Marc Yvinec**  
**14 rue François Lavieille**  
**50100 Cherbourg**

Un dernier mot pour terminer. Philippe Girardot vient de rejoindre la Commission Prix de Beauté... Nous sommes fin prêts pour analyser les parties candidates au Prix 2004 ! Alors n'hésitez plus... Proposez-nous vos merveilles.

Commission "Prix de Beauté"



### **SOMMAIRE DU CDE** **N°543**

\*\*\*\*\*

La commission "Prix de Beauté" vous présente les trois parties nominées. A vous maintenant de désigner votre partie préférée...

\*\*\*\*\*

4<sup>ème</sup> volet de la préparation d'un joueur d'échecs par le GMI Andreï Sokolov.

\*\*\*\*\*

Les résultats nationaux, T5, championnat et coupe de France.

\*\*\*\*\*

Le classement national de septembre.

\*\*\*\*\*

Le coin des joueurs de café. Michel Bruneau et Mathias Guidoni ont sélectionné pour vous quelques parties issues des T5.

\*\*\*\*\*

Les résultats internationaux avec les championnats mondiaux et européens.

\*\*\*\*\*

L. Tinture et J-M Yvinec vous amène ce mois-ci dans l'univers de la contre-attaque Traxler.

\*\*\*\*\*

Solutions du précédent numéro et nouvelles études proposées par Denis Rozier.

\*\*\*\*\*

Bonne lecture à tous !

## Partie A

1.d4 ♘f6 2.c4 g6 3.♗c3 ♕g7 4.e4  
0-0 5.f4 d6 6.♗f3 c5 7.d5 e6 8.♕e2  
exd5 9.cxd5 ♕g4 10.0-0 ♗bd7  
11.h3 ♕xf3 12.♕xf3 ♖e8 13.g4 h6  
14.h4 a6 15.g5 hxg5 16.hxg5 ♗h7  
17.♖c2 b5 18.♕e3 ♖c8 19.♗ae1 c4  
20.e5

20.♕g4 ♖c7=

20...dxe5 21.f5 ♗xg5 22.fxg6

22.♕g4!? e4 23.fxg6=

22...♗xf3+ 23.♖xf3 f6 24.♖f5 e4  
25.♗xe4 ♖e5 26.♖f4

26.♖g4 ♖e7 27.♗g3 ♖g5 (27...♖xd5?!  
28.♕f2 ♖d6 29.♗f5 ♖xf5 30.♖xf5±)  
28.♕xg5 ♖xe1+ 29.♖f1 ♖e8±

26...♗f8

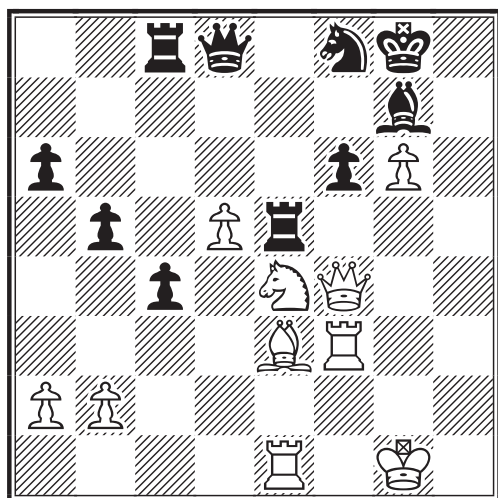

27.♕d4

27.♗xf6+ ♕xf6 28.♖xf6 ♖xf6 29.♖xf6  
♖xd5± était aussi une variante intéres-  
sante

27...♗e6 28.♖h4 ♗xd4 29.♖h7+  
♖f8 30.♖xf6+ 1-0

(voir diagramme colonne suivante)

30...♖xf6 31.♗xf6 ♖xe1+ 32.♖f2 ♖e2+  
33.♖f1+-

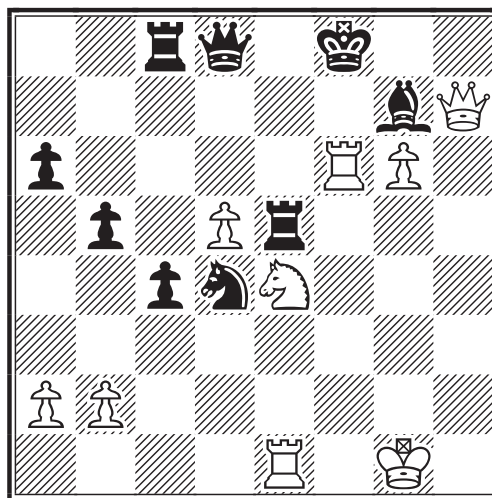

## Partie B

1.c4 ♗f6 2.♗c3 e5 3.♗f3 ♗c6 4.g3  
♕b4 5.♕g2 0-0 6.0-0 e4 7.♗g5

Plus tendu que l'alternative ♗e1 qui reste,  
toutefois, très valable... 7.♗e1 ♕xc3  
8.dxc3 h6 9.♗c2 ♖e8 10.♗e3 d6 11.♖c2  
b6 12.♖d1 a5 13.b3 ♖b8 14.a4 ♗e5  
15.♗d5 ♗xd5 16.cxd5 f5 17.c4 ♕d7  
18.♖c3 ♖f6 19.♕b2 ♖f7 20.♖d2 ♖e7  
21.♕d4 ♖be8 22.♖f1 ♖h7 23.♖ad1 g5  
24.f4 e3 25.♖c2 gxf4 26.♖xf4 ♗g6  
27.♖f3 ♖g8 28.♕h3 ♗h4 29.♖f4 ♗g6  
30.♕xf5 ♕xf5 31.♖xf5 ♖e4 32.♖d3  
♖8e7 33.♖df1 ♖e8 34.h4 ♗hx4 35.♖f8  
♖h5 36.♖xe4+ ♖xe4 37.♖h8+ ♖g6  
38.♖g8+ ♖h7 39.♖g7+ ♖h8 40.♖f8#  
Becker,G - De Saint Germain,G 1-0  
AJEC/2392 1993.

7...♕xc3?!

Les Noirs se privent de la paire de Fous...

8.bxc3

...mais doublent les pions adverses.

8...♖e8 9.f3!?

Espère la prise de f3 qui recycle le ♗g5.

9...exf3 10.♗xf3 d5 11.d4! ♗e4  
12.♖c2! dxc4 13.♖b1! f5 14.g4! g6

14...fxg4 15.♗e5 ♗xe5 16.♕xe4 ♗g6  
17.♕xg6 hxg6 18.♖xg6 ♖e6 19.♖f7+

♖h7 20.♞b5.

### 15.♙h6!N

Domination de h6-f8.

### 15...♜e7

15...fxg4!? 16.♗d2 ♗g5 17.e4 ♗h3+  
18.♜h1 ♜h4 19.♙f4 ♗f2+ 20.♞xf2 ♜xf2  
21.♙g3 ♜f6 22.♞f1 ♜g5 23.♗xc4±

### 16.♗d2 ♗d6

16...♗xd2 17.♜xd2 ♜xe2 18.♜g5 ♜e7  
19.♞be1 ♜xg5 20.♞xe8+ ♜f7 21.♞f8+  
♜e7 22.♞e1+ ♙e6 23.♙xg5+ ♜xf8  
24.♞xe6 fxg4 25.♙h6+ ♜f7 26.♙d5 ♗e7  
27.♙xc4 ♗f5 28.♞c6+ ♜e8 29.♞xc7 +-

### 17.e4 fxg4 18.♙f4! ♗d8

- ♦ 18...♞b8 19.e5 ♙f5 20.exd6 cxd6  
21.♙d5+
- ♦ 18...♜h8 19.♙xd6 cxd6 20.♗xc4
- ♦ 18...♜g7 19.e5 ♗f5 20.♗e4 h6 21.♗f6  
♞f8 22.♙e4 ♜d8 23.♜e2 h5 24.♙g5  
♗ce7 25.♗d5 c6 26.♙f6+ ♜h7 27.♞xf5 !

### 19.e5 ♗f7 20.♙e4± ♙e6

- ♦ 20...♗e6 21.♙e3 ♗g7 22.♗xc4 ♙e6  
23.d5 ♙f5 24.e6 ♙xe6 25.dxe6 ♜xe6  
26.♙xb7 ♜xc4 27.♞b4 ♜e6 28.♞e4  
♜d7 29.♙xa8 ♞xa8 30.♜d1+-
- ♦ 20...♙f5+- 21.♙xf5 gxf5 22.♜xf5+-
- ♦ 20...♗g5 21.♙xg6 ♗h3+ 22.♜g2 ♗xf4+  
23.♞xf4 hxg6 24.♜xg6+ ♜h8 25.♜h5+  
♜g7 26.♞f6 ♙f5 27.♞xf5 ♗f7+-

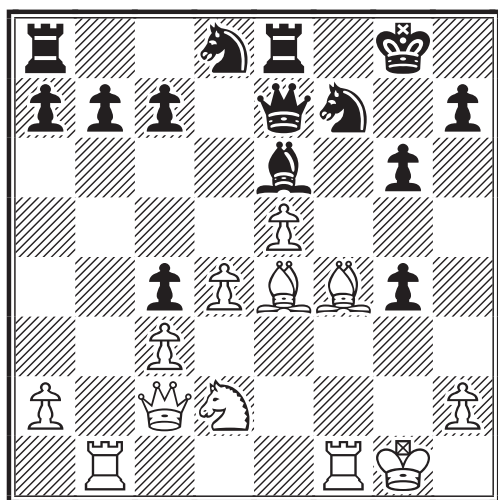

### 21.♙xg6!!

1<sup>er</sup> sacrifice : démolition du roque.

### 21...hxg6 22.♜xg6+ ♜h8

22...♜f8 23.♙h6#

### 23.♗e4 ♞g8

- ♦ 23...♙f5 24.♜xf5 ♜e6 25.♜h5+ ♜g7  
26.♙g5 ♗xg5 27.♞f6 ♗xe4 28.♜h6+  
♜g8 29.♞g6+ ♜xg6 30.♜xg6+ ♜f8  
31.♞f1+ ♜e7 32.♜h7+ ♜e6 33.♜xe4  
♜d7 34.♜xg4+ ♗e6 35.d5 b5 36.♞f7+  
♜c8 37.dxe6 ♜b7 38.♜e4+ ♜a6  
39.♜c6+ ♜a5 40.♜xc7+ ♜a6 41.♜c6+  
♜a5 42.♞b7+-
- ♦ 23...♙d5 24.♗f6 ♙e4 25.♜h5+ ♜g7  
26.♙h6+ ♗xh6 27.♗xe8+ ♜xe8  
28.♜xe8 ♙f3 29.e6 ♗g8 30.e7 ♗xe7  
31.♜xe7+-
- ♦ 23...♜h4 24.♙g5 ♗xg5 25.♜xe8+  
♙g8 26.♗f6 ♗c6 27.♜xa8 ♗e7 28.♜xb7  
a6 29.♜g2 c5 30.♞b7 ♗f3+ 31.♜h1 ♗f5  
32.♞xf3 ♗h6 33.♗xg4+-
- ♦ 23...♜d7 24.♗f6 ♙f5 25.♜h5+ ♜g7  
26.♗xe8+ ♜xe8 27.♙h6+ ♜h8 28.♞xf5  
♞c8 29.♜g6 ♜g8 30.♜f6+ ♜h7 31.♞h5  
♜g6 32.♙f8+ ♜g8 33.♜xg6+ ♜xf8  
34.♞f1 ♜e7 35.♞h7 a6 36.♞hxf7+ ♗xf7  
37.♞xf7+ ♜d8 38.♜g8#

### 24.♜h5+ ♜g7

24...♗h6 25.♗f6 ♙f5 (25...♞g7 26.♙xh6  
♞h7 27.♗xh7 ♙f7 28.♜xg4 ♗e6 29.♗g5  
♞g8 30.♜h4 ♙h5 31.♜xh5 ♜h7 32.♜g4  
♜g6 33.♜h1 ♜xh6+-) 26.♙xh6 ♙g6  
27.♗xg8 ♙xh5 28.♗xe7+-

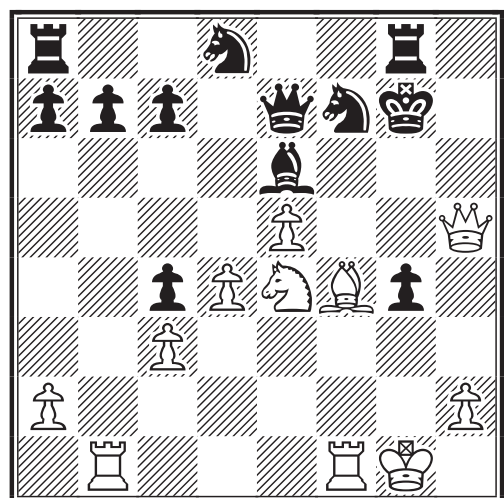

### 25.♙h6+!!

2<sup>ème</sup> sacrifice : le ♙f4 fait son entrée !

## 25... ♖xh6

- ♦ 25... ♖h7 26. ♗f8+ ♘h6 27. ♚xh6#
- ♦ 25... ♖h8 26. ♗f8+ ♘h6 27. ♗xe7 ♖h7 28. ♘f6+ ♖g7 (28... ♖h8 29. ♚xh6#) 29. ♖g5+ ♖f7 30. ♘xg8+ ♗f5 31. ♗xd8 ♘xg8 32. e6+ ♖xe6 33. ♚xf5+ ♖d6 34. ♚c5+ ♖d7 35. ♖f7+ ♖e6 36. ♚xc4+ ♖d6 37. ♗xc7# c'est la variante qui perd le moins vite ! Chacun peut s'y essayer !

## 26. ♖f6! ♘hf7!

- ♦ 26... ♗f7 27. ♚xh6#
- ♦ 26... ♘df7 27. ♖bf1 ♗d5 28. ♘g5 ♖f8 29. e6 ♗xe6 30. ♘xe6+ ♖e8 31. ♖xh6 c6 32. ♖e1 ♖c8 33. ♖h7 ♖g5 34. ♖h8+ ♖d7 et mat en vue.
- ♦ 26... ♘f5 27. ♖f1 ♗f7 28. ♚xf5 ♖e8 29. ♖f4 ♖f8 30. e6 ♖g7 31. exf7 ♘xf7 32. ♖h6 b6 33. ♖h8+ ♖e7 34. ♖f6+ ♖d7 35. ♚xg7 ♖e6 36. ♖xf7+ ♖c6 37. ♖xc7+ ♖d5 38. ♘f6+ ♖d6 39. ♖d7+ ♖c6 40. d5+ +-

## 27. ♖bf1!

Les deux Tours sur une même colonne sont à même d'exprimer leur puissance.

## 27... ♖f8!

27... ♖h8 28. ♖g6+ ♖f8 29. ♚xh8#

## 28. ♘c5! ♚xc5 !?

- ♦ 28... ♗d5 29. e6 g3 30. ♖xf7+ ♘xf7 31. ♖xf7+ ♖e8 32. ♖h7+ ♖d8 33. ♚xd5+ ♖e8 34. ♚d7+ ♚xd7 35. exd7+ ♖d8 36. ♘xb7#
- ♦ 28... ♖e8 29. ♘xe6 ♘xe6 30. ♖xf7 ♚a3 31. ♖h7+ ♖d8+-
- ♦ 28... ♖g7 29. ♘xe6+ ♘xe6 30. ♖xf7+ ♚xf7 31. ♖xf7+ ♖xf7 32. ♚h8+ ♖e7 33. ♚xa8 b6 34. ♚c6 ♘g5 35. ♚xc7+ ♖e6 36. ♚xc4+ ♖e7 37. ♖g2+-
- ♦ 28... ♗c8 29. e6 ♖g7 30. ♖h6 ♖g5 31. ♖h8+ ♖e7 32. exf7+-
- ♦ 28... ♖g5 29. ♚xg5+-

## 29. dxc5 ♖e7!

29... ♖g7 30. ♚h8+ ♖g8 31. ♚h6+ ♖g7 32. ♖g6 et maintenant, que font les Noirs ?

## 30. ♚h7

Attaque et clouage à la fois. 30. c6 bxc6 31. a4 ♘g5 32. h4 ♗f7 33. ♖xf7+ ♘dxf7

34. hxc5 ♘xg5 35. ♖f5 ♘f3+ 36. ♖g2 ♖g7 37. ♖f6 ♖ag8 38. ♖xc6 ♖d7 39. ♖xc4 ♘g5 40. ♖d4+ ♖c8 41. ♖xg4 ♖d7 42. ♚h6 ♖g6 43. ♚h2 ♘f7 44. ♖xg6 ♖xg6+ 45. ♖f2 ♖e6 46. ♚h7 ♖e7 47. ♚h4+ ♖e8 48. ♚c4 ♖xe5 49. ♚xc7 ♖e7 50. ♚b8+ ♘d8 51. c4 et les Blancs maintiennent une tension suffisante semble-t-il.

## 30... ♖f8

30... ♖g5 31. ♚h4! menace ♖f6-g6 31... ♖e8 32. ♖xf7!! ♘xf7 33. ♖xf7!! ♖xf7 34. ♚xg5 ♖e8 35. ♖f6+ s'ensuit un bel exemple de la puissance de la Dame face à des forces supérieures en nombre : 35... ♖g8 36. ♚g6+ ♖f8 37. ♚b1 ♗d5 38. ♖f5+ ♖e7 39. ♖g5+ ♖d7 40. ♚xg4+ ♖c6 41. ♚g6+ ♖d7 42. ♖f5+ ♖c6 +-

## 31. ♚g6 ♖c8?!

- ♦ 31... a5 32. ♖xe6+ ♘xe6 33. ♖f6+ ♖d7 34. ♖d1+ ♘d6 35. ♚g6 ♖a6 36. exd6 cxd6 37. ♚h7+ ♖c6 38. ♚e7 ♖d8 39. cxd6 g3 40. hxc3 ♖b6 41. ♖b1+ ♖c6 42. ♚xe6 ♖d7 43. ♖d1 a4 44. ♚e8+-
- ♦ 31... ♗d5 32. e6 ♗xe6 33. ♖e1 ♘e5 34. ♚g7+ ♘ef7 35. ♖h6 a6 36. ♖exe6+ ♘xe6 37. ♖f6+ ♖d7 38. ♚xe6+ ♖d8 39. ♖h7+-
- ♦ 31... ♗d5?! 32. ♖e6+!? ♘xe6 33. ♖f6+ ♖d7 34. ♖d1 ♖d6 35. ♖g6 ♖xc5 36. exd6 b6 37. a4 g3 38. hxc3 ♘xa4 39. ♚g4+ ♖c6 40. d7 ♖ad8 41. ♚xc4+ ♖b7 42. ♚xa4 ♖g8 43. ♖f2 ♖df8+

## 32. ♖xe6+ !?

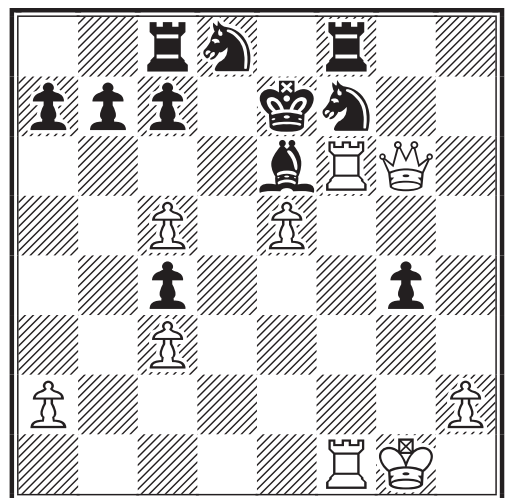

3ème sacrifice dit : "de maintien sous tension".

32...♖xe6 33.♗f6+ ♔d7

33...♕e8 34.♖xe6+ ♔d8 35.♖d1+ ♖d6  
36.cxd6 ♖f1+ 37.♖xf1 cxd6 38.exd6 g3  
39.♖f8#

34.♖d1+ ♖d6

le bilan est vite fait, car les Noirs ont plus de soucis de choix que les Blancs.

35.♗g6

Temps mort forcé !! Il permet aux Noirs de rassembler leurs idées, et aux Blancs de rassembler leurs pièces

35...♖xc5

35...♖ce8 36.cxd6 ♖d8 37.♗g5 ♖e6  
38.♗h5 ♖f4 39.♗xg4+ ♖e6 40.dxc7+-

36.exd6 b6 37.a4 ♖f4

- ♦ 37...♖xa4 38.♗g7+ (38.♗xg4+ ♖c6 39.d7 ♖cd8 40.♗xc4+ ♖b7 41.♗xa4+-)
- 38...♖c6 39.♗d4 ♖b7 40.d7 ♖cd8 41.♗e4+ ♖b8 42.♖f1 ♖xf1+ 43.♖xf1+-
- ♦ 37...g3 38.hxg3 ♖xa4 39.♗g4+ ♖c6 40.d7 ♖cd8 41.♗xc4+ ♖b7 42.♗xa4 ♖g8 43.♖f2 ♖df8+

38.♗g7+ ♖c6 39.d7 et les Noirs abandonnent. 1-0



### Partie C

1.e4 c5 2.♖f3 d6 3.d4 cxd4 4.♖xd4  
♖f6 5.♖c3 a6 6.♖e3 e5 7.♖b3 ♖e6  
8.f3 ♖bd7 9.♗d2

9.g4 b5 10.g5 b4 11.♖e2 ♖h5 12.♗d2 a5!?

9...b5 10.a4 b4 11.♖d5 ♖xd5  
12.exd5 ♖b6 13.♖xb6 ♗xb6 14.a5  
♗b7 15.♖c4 g6 16.♖a4 ♖b8 17.♖c1  
h5 18.♖a2

18.♖d3 ♖h6 19.♗xb4 ♗c7 (19...♗a7?  
20.♗xd6 ♗e3+ 21.♖f1 ♖xb2 22.♖a1)  
20.♗a3 0-0 21.♖f2 ♗a7!? 22.0-0  
(22.♖e4? ♖xe4 23.fxe4 ♖xb2 24.♗xb2  
♗e3+ 25.♖e2 ♗d2+ 26.♖f2 f5)  
22...♖d7∞

18...♖h6 19.♗xb4 ♗a7 20.♗c3!N

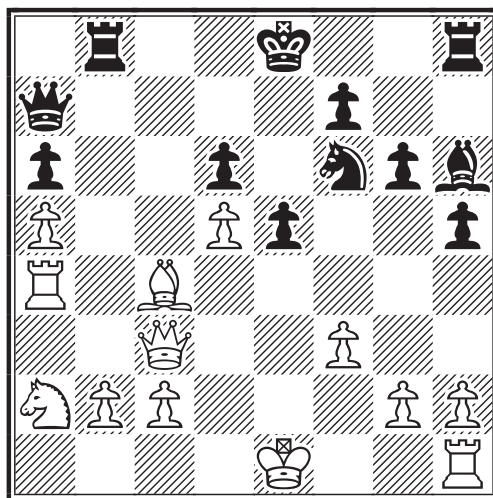

20.♗xd6 ♗e3+! (20...♖d7 21.♖b4 ♖c8)  
21.♖f1! ♖xb2 22.♖b4 ♖xb4 23.♗xb4  
♗d4 (23...♖d7 24.♖xa6 ♖f8 25.♗c3  
♗xc3 26.♖xc3 ♖b4 27.♖e4 f5 28.♖g5  
♖e7 29.♖e2±) 24.♖b3

A) 24...♖d7!! 25.♖a4+ ♗c8 26.♖c6  
(26.♗xd4 exd4 27.♖b3 ♖d8) 26...♗d1+  
27.♗e1 ♗xc2 28.♗e2 ♗xe2+ 29.♖xe2  
♖d8=

B) 24...♖d7 25.♗xd4 exd4 26.♖b4 ♗e7  
27.♖e2! ♖c5 (27...♖d6 28.♖d1 ♖c5  
29.♖xd4) 28.♖d1 ♖g7 29.♖c4 ♖d6  
30.♖d2 ♖e8

20...0-0!

- ♦ 20...e4 21.♗xf6 0-0 22.b3 ♗e3+  
23.♖f1 ♖g7 24.♗xd6 exf3 25.♗g3+-
- ♦ 20...♖e3 21.♖b4 ♖f2+ 22.♖f1 ♖d4  
23.♗e1 0-0 24.♖c6+-
- ♦ 20...♖c8?! 21.♖b4! ♖d7 22.♖c6!

21.♖b4! ♖b7!!

- ♦ 21...e4?! 22.♖c6□ L'ouverture de la colonne e par exf3 serait dangereuse pour les Blancs 22...♗c5 23.b4! Une simplification sans risque qui laisse les Blancs avec un avantage quasi décisif. 23...♖fe8! 24.bxc5 exf3+ 25.♗e5!! ♖xe5+ 26.♖xe5
- ♦ 21...♖be8?! 22.♖c6 ♗c5 23.♗a3! e4 24.♗xc5 exf3+ 25.♖d1! fxg2 (25...dxc5 26.gxf3 ♖e3 27.♖xa6) 26.♗g1! ♖g4 27.♗xg2 ♖e3+ 28.♖c1 ♖xg2+ 29.♖b1±
- ♦ 21...♖fe8? 22.♖c6± Les menaces d'échec perpétuel sont écartées.

22.♖f1?!

22.♖f1! ♖e8 (22...e4 23.♖c6 ♗c5  
24.♖xa6) 23.♖d1

- A) 23...♖c7!? 24.♗c6 ♖c5 25.♗b3  
♖b7!≡  
B) 23...e4 24.♗c6 ♖c5 25.♗xf6 e3  
26.♕e2 ♗g7 27.♗f4!+-

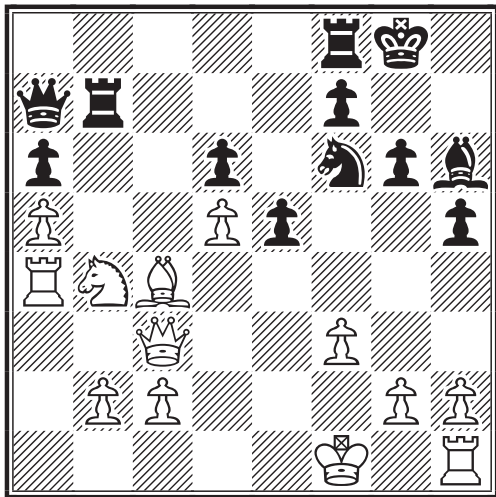

22...♗e4!! 23.fxe4 f5 24.♕e1

24.exf5 ♖xf5+ 25.♕e1 ♖f2+ 26.♕d1  
♖xg2 27.♖e1 ♖c7

24...fxe4 25.♕d1

25.♗g3 ♖d4 26.♖xg6+ ♗g7 (26...♖g7  
27.♖xh6 ♖xg2 28.♖a3!) 27.♖f1 (27.♗e2  
♖xb4 28.♖xb4 ♖xb4+)  
27...♖e3+ 28.♕d1 ♖xf1+ 29.♗xf1 ♖f7 30.♗e2  
♖f2-+

25...♖f2 26.♖e1

- ♦ 26.♗e2 ♖xg2 27.♖e1 est une interversion.
- ♦ 26.♖f1 ♖xg2

A) 27.♖e1 ♖xf1! (27...♖g4+≡) 28.♗xf1  
♖xh2→

B) 27.♖xf8+ 27...♕xf8 28.♖e1 ♖f7!  
(28...♖g5 Les Noirs ont au moins la  
nulle... 29.♖a1!) 29.♗xa6 (29.♗e2 ♖f2  
avec de bonnes chances de gain. Le pion  
h2 tombe et après ♖g2-g1, il n'y a pas de  
défense). 29...♖xh2! 30.♗e2 h4 31.a6  
♗e3 32.♗b5 ♗f2 33.♖e2 ♖g2↑ 34.a7  
♖g1+ 35.♖f1 ♗xa7 36.♖xg1 ♗xg1 doit  
gagner.

- ♦ 26.♗f1 ♖b5!≡

26...♖xg2 27.♗e2 ♖xh2 28.♗xa6

- ♦ 28.♗a2 ♖g2 29.♖b4 ♖bf7 30.♗c1 h4↑
- ♦ 28.♖a1 ♖bf7

28...♖f4 29.♖a1 ♖g5!

Un coup assez curieux mais il libère la  
case f2 pour la Tour. Par ailleurs les  
Blancs sont plus ou moins en zugzwang.

30.♗b4

30.b3 h4

30...♖f2 31.♗c6

31.a6 ♖bf7-+

31.♖c8+ ♕g7 32.♖xb7+ ♖f6-+

31...♖bf7

Menace ♖xe2.

32.♗d8□ ♖xd8

32...♖7f3? laisse filer le gain 33.♗e6 ♖g3  
(33...♖g2 34.♖c8+ ♕h7 35.a6 ♖xe2  
36.♖d7+ ♕g8 37.♖e8+ conduit à la nulle)  
34.♖c8+ ♕h7 35.♖c7+ ♖f7 36.♖a3!

33.♖g3 ♕h7

33...♖7f6 gagnait aussi.

A) 34.♖c3 ♖6f3 35.♗xf3 ♖xf3 36.♖c4  
(36.♖b4 ♖g5-+) 36...♖f2 37.♖e2 ♖f1+  
38.♖e1 ♖xe1+ 39.♕xe1 ♖h4+-+

B) 34.a6 ♖b6 35.♖c3 ♖xe2-+

C) 34.♖a4! 34...♖c8 et on finira par  
cueillir le pion d5 ou b2.

34.♖g1□ ♖7f6 35.♖c1?

Une erreur de notation en international :  
1131 au lieu de 1113, ce qui ne change  
rien à l'issue de la partie.

- ♦ 35.c4 ♖c7 36.♖c3 ♖c5-+; 35.♖h1  
♖c7 36.♖c3 ♖f7-+

- ♦ 35.♖a4 ♖c7-+ menace ♖xe2 entre  
autres.

- ♦ 35.♖c3 ♖b8 36.a6 (36.♖a4 ♖b7-+)  
36...♖b6-+

- ♦ 35.♖a3 ♖c7 36.♖c3 ♖a7 37.♖e1  
♖xe2!-+

35...♖xa5 0-1

N.D.L.R. : Les trois parties nominées ont  
été, dans un souci d'équité et d'anonymat,  
publiées sans les commentaires qui pour-  
raient fausser votre jugement. La partie  
qui se verra décernée le "Prix de Beauté  
2003" sera publiée ultérieurement avec  
l'intégralité des commentaires et analyses  
du joueur.



## 4ème partie La préparation d'un joueur d'échecs GMI ANDREÏ SOKOLOV

Cette 4ème partie de “la préparation d'un joueur d'échecs” est consacrée ce mois-ci à la littérature échiquéenne dans l'étude des finales. Deux auteurs sont tout spécialement mentionnés dans cet article. Xavier Tartakover pour son “Bréviaire des échecs” et Youri Averbach, formidable théoricien et pédagogue. Son aptitude littéraire et sa maîtrise d'un sujet aussi aride et complexe que l'étude des finales font de ses ouvrages des références incontournables.



### PROGRESSER AVEC UN LIVRE

Heureusement notre époque a ses avantages. Les livres sur les finales sont nombreux et donnent une bonne vision de tous les types de positions finales.

#### I. Théorie des finales

Un grand mérite dans ce domaine appartient au grand maître Youri Averbach, qui a fait un travail de fourmi pour rassembler des analyses connues en les vérifiant et en y ajoutant les siennes.

Exemple : finale de Dames avec le pion g

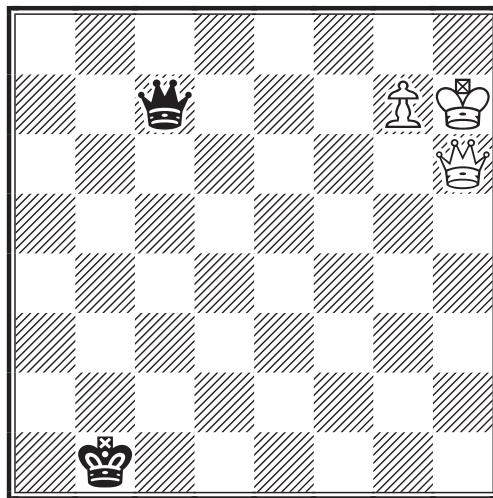

1. ♖d2 ♔a1 (1... ♗b7? 2. ♖d1+ ♔a2 3. ♖c2+ ♔a1 4. ♖c1+ ♔a2 5. ♗h8 gagne ; ou 1... ♗f7 2. ♖d6 ♔a2 3. ♗h6! ♗g8 4. ♖c6 ♗b1 5. ♖f6 ♗c1 6. ♖c3+ ♗b1 7. ♖c6 ♔a2 8. ♗g6 etc.) 2. ♖d4+ ♔a2 3. ♗g6! ♗g3+ (3... ♖c6+ 4. ♗g5) 4. ♗f6 ♗f3+ 5. ♗e6 ♖c6+ 6. ♗e5 et le Roi Blanc se dirige vers la case d2. 6... ♗e8+ 7. ♗f4 ♗f7+ 8. ♗e3 ♗e6+ 9. ♗f2 (9. ♗d2 ♗h6+) 9... ♗f5+ 10. ♗e1 ♗e6+ 11. ♗d1 ♗b3+ 12. ♗d2 ♗f7 (12... ♗g8 13. ♗g4) 13. ♗g4 ♗f2+ (13... ♗d5+ 14. ♗e1 ♗h1+ 15. ♗f2 ♗h2+ 16. ♗g2 gagne.) 14. ♗d3 ♗f1+ 15. ♗e2+ et les Blancs gagnent.

Le livre d'Averbach compte à peu près 60 positions sur ce type de finales. Evidemment, il vous est impossible de retenir la variante de gain dans chaque position particulière. Alors, il vous faut chercher les idées communes à toutes ces finales en les résumant par une synthèse courte et claire.

Trouver l'essentiel dans un tas d'information pour cette finale Dame et pion contre Dame :

- ♦ la meilleure position du Roi adverse est dans le coin le plus éloigné,
- ♦ votre Roi ne doit pas se cacher derrière le pion, mais chercher avec la coopération de la Dame une bonne case correspondant à l'emplacement du Roi adverse,
- ♦ la Dame blanche prend une des cases centrales d4 ou e5, l'idée de l'échec à la découverte pour gagner un temps est présente souvent dans ces positions, etc.

## II. Commentaires de grands joueurs

Toute une série de finales classiques est bien analysée. Les commentaires de grands champions comme Lasker, Alekhine, Botvinnik ou Smyslov vous donnent une vue générale sur l'ensemble des finales pratiques. L'étude minutieuse de leurs commentaires vous sera toujours utile.

### Gilg - Tartakower Semmering 1926

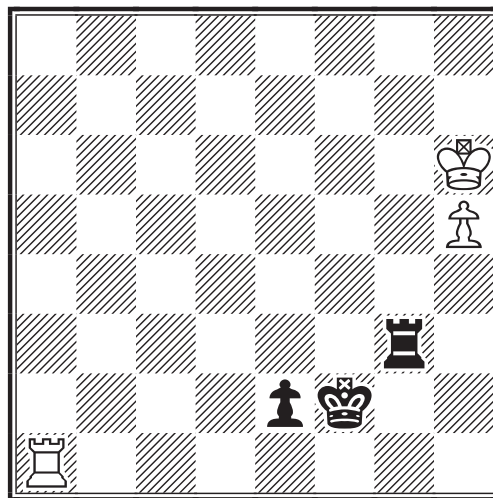

**91...♖g1** (Après 91...e1♙ 92.♞xe1 ♜xe1 93.♜h7 La partie deviendrait nulle, le Roi noir étant encore trop éloigné du secteur critique.) **92.♞a2 ♜f3 93.♞a3+** (93.♞xe2 ♜xe2 94.♜h7 ♜f3 95.h6 ♜f4 96.♜h8 ♜f5 97.h7 ♜g6 gagne. On voit comme une case de rapprochement peut changer de fond en comble le théâtre du combat.) **93...♜f4!** Ainsi le Roi noir s'est faufilé aussi près que possible du pion adverse. **94.♞a4+ ♜g3 95.♞a3+ ♜h4 96.♞a4+ ♞g4 97.♞a1 ♞e4 98.♞h1+** (Une petite série d' "échecs de désespoir" commence, car si 98.♞e1 ♞e6+ suivi de ♜xh5.) **98...♜g4 99.♞g1+ ♜f5 100.♞e1 ♜f6!** (Améliorant encore la position du Roi. Peu utile serait 100...♞e7 101.♞f1+! exf1♙? pat.) **101.♜h7 ♜g5 102.h6 ♞e7+ 0-1** (S. Tartakover "Bréviaire des échecs").

*Le plan de réalisation* : gagner la Tour blanche en poussant le Pion passé, mais avec le Roi près du Pion passé adverse.

*Manœuvres* : emplacement du Roi noir et de la Tour noire.

*Le calcul précis* : vérification des variantes.

Comme pour les autres thèmes échiqués tactiques et stratégiques, il existe pour les finales toute une collection de positions à résoudre.

## III. Exercices

Les grands joueurs du passé nous ont laissé des exemples de leur créativité dans la composition liée avec la pratique. C'est pour cela que leurs études conviennent parfaitement à tous les joueurs de compétitions.

Exemple: **Paul Keres (1951)**

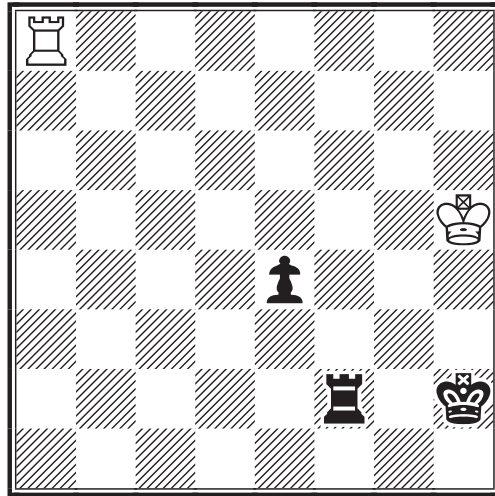

**1. ♔g4!** (Le coup banal 1. ♖e8? perd à cause de 1... ♜f4 2. ♔g5 ♚g3 3. ♞e7 ♚f3 etc. L'attaque de la Tour par derrière n'apporte pas toujours ses résultats.) **1... e3 2. ♞a3 e2 3. ♞a1 ♔g2** (ou 3... ♜f1 4. ♞a2=) **4. ♞e1!** avec égalité.

Un très bon exemple de la défense dans une position qui semble perdue. On voit bien la différence entre une Tour blanche active, malgré sa position devant le pion passé noir, et une Tour noire coincée.

La composition nous donne une possibilité excellente d'entraînement en solitaire. Les études présentent des situations très réelles et en même temps nous forcent à employer toutes nos forces théoriques (axiomes des finales) et pratiques (idées exceptionnelles qui vont parfois contre les règles). Le seul inconvénient que je vois est qu'elles sont en majorité d'une difficulté élevée. Mon conseil pour les joueurs moyens est de commencer par des études de vieux maîtres de la composition (Troïtsky, Rink, Bron, Prokes...). Parmi leurs compositions vous trouverez tous les thèmes rudimentaires de la fin d'une partie d'échecs : figures mal placées, activité du Roi, forteresses et zugzwang, blocage, poursuite et d'autres manœuvres ingénieuses.

Les thèmes, plutôt combinatoires présents souvent en finales, comme pat ou promotion, sont à travailler par la suite.

Exemple: **Ercole Del Rio 1750**

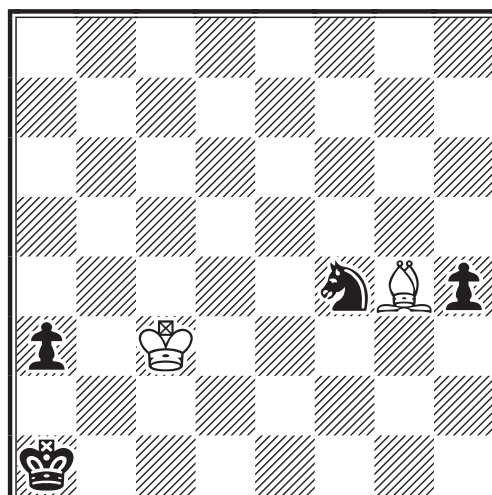

1. ♖b3! a2 2. ♖c2 Par cette manoeuvre du Roi, les Blancs enferment le Roi adverse dans le coin. 2...h3 3. ♕f3 h2 4. ♕a8 ♗e2 5. ♕b7 ♗g3 6. ♖c1! (6. ♕a8? perd après 6...h1 ♖ 7. ♕xh1 ♗xh1 8. ♖c1 ♗f2 9. ♖c2 ♗d3) 6...h1 ♖+ Les Noirs gagnent une pièce, mais on peut constater l'impuissance du Cavalier seul dans la position finale. 7. ♕xh1 ♗xh1 8. ♖c2 La position est nulle car le Cavalier noir ne peut pas mettre le Roi blanc en zugzwang (par exemple ♖c1 et ♗d4), ce qui permet de libérer le Roi noir.

La position finale est une position de base avec une constante : le Cavalier ne peut pas créer un zugzwang et libérer son Roi.

On étudie avec cette position comment on peut retenir le Roi dans un coin et, ce qui est à ne pas oublier, l'une des particularités du Cavalier : il n'arrive pas à passer son tour pour créer un zugzwang.

Andrei Sokolov



## RESULTATS NATIONAUX

### COUPE DE FRANCE

#### NOUVEAUX TOURNOIS

##### 1<sup>er</sup> TOUR - 04/1T

- 09. S. Danzanvilliers - J-M Jaumin
- 10. G. Gruwe - C. Bontems
- 11. L. Nouveau - J. Madelaine
- 12. B. Godinot - M. Bennett
- 13. J-D Diener - B. Mallet
- 14. O. Neubauer - A. Weber

##### 2<sup>ème</sup> TOUR - 04/2T

- 15. O. Potaux - F. Savouret
- 16. F. Detanoy - R. Beghin
- 17. O. Vasseur - S. Zajac
- 18. A. Didillon - T. Musseau
- 19. F. Plessier - E. Schrader
- 20. B. Godinot - T. Musseau
- 21. P. Loustau - P. Boissier
- 22. F. Plessier - B. Godinot

##### 3<sup>ème</sup> TOUR - 04/3T

- 11. Y. Feldis - C. Laurent
- 12. P. Thirion - M. Doudon
- 13. Y. Catois - A. Denoyelle
- 14. X. Pichelin - Y. Le Chevalier
- 15. Y. Feldis - G. Gamant
- 16. M. Poupinel - B. Heim

##### 4<sup>ème</sup> TOUR - 04/4T

- 03. F. Cochet - R. Roger
- 04. C. Jaulneau - P. Le Bled

##### QUART DE FINALE - 04/Q

- 02. J-R Bellec - J. Lecoq

#### RESULTATS

##### 1<sup>er</sup> TOUR - 02/1T

- 57. C. Vermeulen - F. Célérier.....2-0

##### 03/1T

- 05. O. Vasseur - R. Eliot.....2-0
- 29. F. Gaelens - B. Mallet.....2-0

##### 04/1T

- 01. F. Savouret - B. Mallet.....2-0
- 03. O. Neubauer - A. Weber.....2-0
- 08. F. Detanoy - F. Hossin.....2-0

##### 2<sup>ème</sup> TOUR - 02/2T

- 08. J. Durandal - F. Lorin.....2-0
- 33. Y. Feldis - J. Madelaine.....1,5-0,5
- 38. B. Heim - O. Neubauer.....2-0

##### 03/2T

- 16. P. Slechten - L. Soulages.....\*1-1
- 17. M. Poupinel - M. Prieto.....2-0
- 32. R. De Winne - B. Heim.....1,5-0,5
- 33. P. Loustau - P. Boissier.....1-1
- 36. B. Mallet - F. Célérier.....2-0

##### 04/2T

- 09. F. Vautrin - P. Giraudet.....2-0

##### 3<sup>ème</sup> TOUR - 03/3T

- 06. F. Plessier - J. Vergara.....2-0
- 17. P. Thirion - M. Doudon.....1-1

##### 4<sup>ème</sup> TOUR - 02/4T

- 13. J. Lecoq - B. Berriot.....1,5-0,5

##### QUART DE FINALE - 02/Q

- 05. P. Bobel - J-R Bellec.....\*1-1
- \* (2 nulles)

Philippe Pansier

\*\*\*\*\*

TOURNOIS À CINQ JOUEURS

NOUVEAUX TOURNOIS

5240 : postal, DT : M. Guidoni, moy Elo : 1936 (rectification)  
R. Boulay, L. Jacquier, B. Godinot, J. Lesecq, D. Dejonckheere

5248 : e-mail, DT : P. Le Bled, moy Elo : 1860  
C. Bontems, S. Cantagrel, S. Macé, J.M. Werbrouck, J-M. Depasse

5250 : e-mail, DT : J-M. Werbrouck, moy Elo : 2084  
F. Dhieux, J. Guiot-Dorel, F. Alozy, R. Beghin, S. Marez

RESULTATS

5189 - Moy 1836		1	2	3	4	5	Pts	SB
DT: J-M Werbrouck	1 Vinet,Y. 1850	█	1-½	1-1	1-1	1-1	7,5	13,75
	2 Montacher,D. 1781	0-½	█	1-1	1-1	1-1	6,5	7,75
	3 Gouwe,G. 1850	0-0	0-0	█	0-0	1-1	2	0
	4 Piss-Lanenn,P. 1850	0-0	0-0	0-0	█	0-0	0	0
	5 Demisse,R. 1850	0-0	0-0	0-0	0-0	█	0	0

5193 - Moy 1843		1	2	3	4	5	Pts	SB
DT: J-M Werbrouck	1 Petant,O. 1850	█	1-½	½-1	½-1	1-1	6,5	17,25
	2 Catois,Y. 1850	0-½	█	0-1	½-1	1-1	5	11,25
	3 Bouthors,L. 1816	½-0	1-0	█	0-0	1-1	3,5	8,25
	4 Selin, J-M. 1850	½-0	½-0	0-0	█	1-1	3	5,75
	5 Fombonne,S. 1850	0-0	0-0	0-0	0-0	█	0	0

5203 - Moy 1763		1	2	3	4	5	Pts	SB
DT: M. Guidoni	1 Bouquet,C. 1850	█	1-1	1-1	1-1	1-1	8	24
	2 Bajoux,C. 1760	0-0	█	½-1	½-1	1-1	5	10,75
	3 Godinot,B. 1755	0-0	½-0	█	1-1	1-1	4,5	7,5
	4 Elliot,R. 1850	0-0	½-0	0-0	█	1-½	2	3,25
	5 Bellocq,J-P. 1602	0-0	0-0	0-0	0-½	█	0,5	1

5217 - Moy 1956		1	2	3	4	5	Pts	SB
DT: M. Guidoni	1 Christiaens,R. 2074	█	½-½	1-1	1-1	1-1	7	20,5
	2 Bizet,G. 1850	½-½	█	1-0	½-1	1-1	5,5	15,75
	3 Dejonckheere,D. 1990	0-0	0-1	█	1-1	1-1	5	10,5
	4 Blonde,X. 2015	0-0	½-0	0-0	█	1-1	2,5	2,75
	5 Jemmot, P-F. 1850	0-0	0-0	0-0	0-0	█	0	3,5

# RESULTATS NATIONAUX

		5228 - Moy 1770	1	2	3	4	5	Pts	SB
DT: J-M Weberstadt	1	Musseau, J.	1800	1-1	1-1	1-1	1-1	8	24
	2	Antunes, G.	1745	0-0	1-1	1-1	1-1	6	12
	3	Bandoz, S.	1785	0-0	0-0	1-1	1-1	4	4
	4	Célier, F.	1670	0-0	0-0	0-0	1-1	2	0
	5	Sanches, A.	1850	0-0	0-0	0-0	0-0	0	0

		5233 - Moy 1908	1	2	3	4	5	Pts	SB
DT: J-M Weberstadt	1	Gerbaudo, F.	1850	1-1	1-½	1-1	1-1	7,5	22,5
	2	Marot, J-P	1850	0-0	1-½	1-1	1-1	5,5	11,5
	3	Flecher, J.	2087	0-½	0-½	1-1	1-1	5	10,5
	4	Mailler, J.	1902	0-0	0-0	0-0	1-1	2	0
	5	Pericat, M.	1850	0-0	0-0	0-0	0-0	0	0

		5235 - Moy 1731	1	2	3	4	5	Pts	SB
DT: P. Le Bled	1	Goumet, F.	1850	½-½	1-1	1-1	1-1	7	19
		Depeuse, J-M	1850	½-½	1-1	1-1	1-1	7	19
	3	Mallet, B.	1487	0-0	0-0	1-1	0-1	3	5
	4	Weibrowck, J-M	1949	0-0	0-0	0-0	1-1	2	2
	5	Simonet, J.	1519	0-0	0-0	1-0	0-0	1	3

Pierre Le Bled  
Directeur des T5



## 69ème CHAMPIONNAT DE FRANCE 2004

### RESULTATS

59. Lacoste - Barré.....	0,5 - 0,5
60. Chopin - Dieu.....	1 - 0
61. Bernard -Lacoste.....	0,5 - 0,5
62. Matisson - Wagner.....	0 - 1

### CLASSEMENT PROVISOIRE

1. F. Sage.....	8,5
2. P. Chopin (1).....	8
3. F. Lacoste (2).....	7,5
4. J-M. Barré (2).....	6,5

5. B. Wagner (2).....	5
6. P. Tombette (1).....	4,5
7. C. Bernard (5).....	4,5
8. J-M. Matisson (5).....	3
9. D. Thimognier (4).....	3,5
10. B. Hanen (5).....	3
11. J-F. Baudoin (1).....	3
12. G. De Saint-Germain (1).....	2,5
13. B. Dieu (6).....	2

( ) nombre de parties restantes.

Bruno Jouault

# CLASSEMENT ELO A.J.E.C.

JOSEPH FLECHER

n°ajec	Nom - Prénom	Nb.	Elo
11144	Adam C	?	2070
8061	Adeline B	66	2314
11179	Adrien P		2000
7796	Alberny M	116	2202
11100	Almaraz Mato C	8	1924
146	Alozy F	452	2118
11119	Amizet B	11	1826
10627	Antoine JL	56	2005
10186	Antunes MJ	20	1803
11098	Apicella M - GMI	10	2512
10537	Arnaud L	51	1999
7913	Andie A	4	2044
524	Andouber J	26	2147
11132	Angereau C	15	2158
11030	Anrique JC	24	1952
5560	Aymard M	432	2179
10199	Azzou Ph	48	2077
9804	Azzoug S		1800
10088	Babugeon JP	101	1575
525	Bainex P	71	2163
10125	Bajoue C	100	2017
1009	Balaise J		1850
7286	Balla M	309	2009
8388	Banet J - MI	58	2472
8842	Baroin B	447	2032
8427	Barre JM - EXC	96	2428
545	Bardon JP	340	2313
10672	Bardoz S	49	1775
657	Beck G	126	2110
10799	Becker C	48	2145
5954	Becquerelle P	50	2256
4853	Bedel JA	36	2129
9792	Belloc JP	132	1594
9695	Bellay JP	10	2136
9496	Bellec JR	21	2249
8681	Belliere P - EXC	65	2391
10764	Benatar E - EXC	104	2396
8167	Bennett M	33	1784
7920	Berand Y	25	1976
1167	Bernard C - EXC	82	2440
9989	Bernadet S	97	1472
7541	Bernot B - MI	62	2353
11143	Bertholio JC	?	1850
11149	Bertignac V	?	1850
9126	Bertola T	102	2284

n°ajec	Nom - Prénom	Nb.	Elo
7610	Bertoli R	50	2234
720	Bian A - MN	55	2190
7674	Bibens JP	105	2178
11165	Billard S	?	1850
11130	Bizet G	13	1967
9337	Bobel Ph	513	2101
442	Boissier P	21	1817
7340	Bonnel L	107	1896
9638	Bonnet C	40	2083
8218	Bonnet J	10	2028
11180	Bontems C		1850
1088	Bouby R	52	1957
9780	Boulet B	59	1986
11046	Bouquet C	50	2376
1087	Boutonnet R	52	2179
9669	Bouverot O - MI	86	2510
10263	Buge JL	67	2281
10398	Buis M	75	2285
10856	Buzan M - EXC	150	2396
10754	Budin F	23	1947
10356	Bunet L	54	2203
7890	Burnier L - MN	148	2513
7453	Cadillon L - EXC	54	2431
7454	Cambours A	7	2107
10032	Campant B	38	2315
	Candy R		2001
9670	Cantarel S		1750
11061	Canto JL	16	2019
5171	Caprio V	111	1922
9100	Capron G	37	1621
8351	Carlier P	43	1859
10430	Carpentier JC	75	2375
9841	Carrel F	10	1837
5909	Casale M	12	2285
10594	Cassel JJ	28	1871
8221	Catalan JP	2	1850
11116	Catois Y	24	1973
6927	Cavil S	187	2132
2884	Cebollero D	48	1946
7835	Celenier F	126	1507
3725	Chapentier D	138	2013
8818	Charnière-Florack B	?	1978
9461	Chastinet G	93	2249
7804	Chastel P	12	2143
11145	Charvane P	?	1850

n°ajec	Nom - Prénom	Nb.	Elo
10127	Chery E	58	2163
10025	Chopin Ph - MN	132	2643
9889	Christians R	108	2259
1260	Compi J	?	2037
4701	Ciprioni F	69	2086
9703	Ciprioni G	69	2314
9218	Citterio JC	?	1850
10440	Clair M	130	2148
2503	Cochard P - MN	70	2460
10273	Cochet F - EXC	123	2220
10484	Cocket O - EXC	398	2188
2449	Comon JM	21	1992
10721	Constant M	76	1838
8230	Coqueran Y	?	1850
9003	Corbin L	20	1955
9307	Corde Ph	76	2239
10886	Courteille Th	18	1925
8074	Couton R	50	2370
10887	Cros P E		1850
10406	Cuvillon F	89	2065
10613	Dangrethier IP	53	2072
2710	Danzonvillier P	181	2342
11173	Danzonvilliers S		1890
3733	De Lapointe J - MI	82	2504
10664	De Matteis F		1850
50	De Saint Germain G -	97	2333
243	De Wanne R	333	2135
10860	Decaux L - EXC	44	2375
10782	Dejonckheere D	88	2024
9219	Del Gobbo M - SIM	85	2397
10657	Del Vecchio A - MI	53	2451
10775	Delabarre O	34	2222
11023	Delacourt F	13	2000
8653	Delbecque Ch	50	2233
6827	Delbos JL	66	2175
7392	Delieu JL	38	2124
1289	Deneville Ch	612	2372
11011	Denisse R	36	1907
11181	Denoyelle A		1850
11142	Depasse JM	14	2028
7004	Derouineau J	74	2230
8597	Descroix G	50	2209
9867	Desjonqueres D	50	1859
5912	Deville O	98	2320
8449	Dhieux F		2064
10818	Didillon A	43	2025
11105	Didillon Ch	5	1919
11077	Diemer J	19	1969

n°ajec	Nom - Prénom	Nb.	Elo
6956	Dizanne J	59	2228
8451	Dieu B - EXC	141	2257
9103	Dijon JM - EXC	103	2449
9289	Dolz J	123	2214
9362	Dommenfeld P - MN	79	2566
11078	Dorr JM	9	2069
264	Doudou M	283	2124
10869	Doudi A		1850
1559	Druon R - MN	258	1884
1324	Dubois R	114	1980
8498	Ducouffin R	47	2050
11064	Dupin V	16	2012
1403	Durandal J	48	2205
502	Dury E	56	2040
10265	Derval J	68	1683
8598	Davette M	29	1939
11183	Eckert P		1850
8237	Emeryand A	126	2150
8175	Epinoux JF	120	2132
3740	Fayard b	?	1850
10097	Federspiel A	67	2259
10366	Feldis Y	40	1940
9583	Fernandez J	55	2114
10587	Fey W	53	2071
5064	Fietkus A	196	1888
8599	Fillon D	66	2101
9154	Fister B - EXC	285	2310
11102	Fleheny K		1850
2966	Flecher J	201	1921
6139	Fleury F	28	2190
10831	Foessel M	48	1850
10881	Fombonne S	40	1594
9709	Fouget R	28	1955
7690	Fragaud JG	12	2119
6714	Francois G - MI	53	2466
11066	Fricot F	23	2086
11139	Fuscien-Trassan H	6	1876
11150	Gachens F	2	1856
3039	Gaidot G	96	2292
10425	Gaie D	4	1745
7898	Galais Ph	26	1829
1477	Ganant G	276	2098
4466	Gambini P	104	2024
5020	Garry L	10	1906
8146	Garcia C	30	1654
11014	Gardin F		1850
11103	Ganquelin A	6	1813
6444	Geider F - MI	64	2408



n°ajec	Nom - Prénom	Nb.	Elo
11186	Geisler R.		1850
10766	Gentric O	5	1840
11151	Gerbando P	6	1950
11079	Gho R.	16	1815
8425	Giordano P	30	2144
10707	Grandot Ph	72	2293
10767	Grandot P	117	1984
9949	Godinot B	272	1915
10062	Goefinger S - SIM	119	2694
11056	Gonard J	14	1799
8803	Gorge E - MN	173	2497
10600	Gosset A.	8	1722
11164	Gouret P	7	1901
4347	Goussin M.	4	2103
543	Grillon JM.	175	1956
6789	Grizon R - MN	64	2505
11148	Gruhn C	2	1883
11085	Gruwe G	19	1676
10474	Guedes G - MN	124	2476
9471	Guidoni M.	35	2131
11120	Guiot Dorel J	36	2097
10823	Guth P		1850
11106	Guyard B	?	2231
5839	Haffner L.	93	2030
10061	Halter A.	8	2125
7564	Hansen B - MN	106	2475
7943	Hartmann D	23	2121
8046	Hauptmann G	86	2065
8659	Hausser R.	?	2008
6791	Heim B	22	1848
9137	Henniot F	23	2233
5434	Herbin J - EXC	58	2385
9899	Herve J	31	1941
10320	Hervet G - SIM	185	2536
11053	Hessin F	8	1859
8980	Hostachy Th	73	2256
10490	Huillet E	12	1738
11095	Ibanez Th	6	1805
9427	Ibanoff G	37	1935
10253	Imperator M - EXC	42	2410
10630	Jacquier L.	55	1987
10877	Jambon Ch	72	2636
9138	Jamin JM.		1850
10722	Josquin C	63	2263
4359	Jouault B	33	2204
1118	Jouy JL.	28	1962
8523	Jovino Y	18	2213
9823	Kroumba P	26	2027

n°ajec	Nom - Prénom	Nb.	Elo
7571	Kuchelbecker C	47	2168
10165	Labbe R.	51	2319
10241	Lacoste F - MN	56	2538
10041	Lafaille B	10	1908
10751	Laffingue M.	66	1903
10445	Laffranchise L.	192	2249
1404	Lajere D	4	1864
11018	Lajle C	2	1856
7705	Lalanne C	144	1970
11094	Lallemand D	20	2142
10863	Lamy L.	130	2073
8009	Lamylois D	94	2195
11118	Lancher JL.	3	1865
11127	Latour G	8	1937
9479	Laurent C	145	2059
8429	Lavoisier F	101	2249
10256	Le Bled	214	2314
11081	Le Chevalier Y	22	1975
10579	Le Clanche J	119	2091
10536	Le Dessert J	33	1816
10298	Le Penec H	45	2281
10531	Le Pottier R.	16	1707
9604	Le Roux J	34	2060
8010	Le Ven P	16	2123
10523	Leblanc S	74	2293
11169	Lebrun L.	4	2090
10990	Leclerc L.	15	2061
10849	Lecoq J	30	2282
1074	Lecroq M - GMI	85	2692
6959	Lees JP	50	2110
3494	Lefevre IP	?	1993
1279	Lefèvre A - SIM	66	2614
8924	Lemire Ph	409	1272
8854	Lemieux Y	70	2355
9997	Lectard Ch - GMI	165	2801
7574	Lenique D	?	2142
9658	Lescot P	4	1893
6301	Lesecq J	72	1838
5717	Lesecq P	111	2159
8096	Levanx Ch	8	2324
362	Litique M - EXC	62	2430
11017	Loim F	75	1800
10166	Loustan P	33	2025
10872	Mace S	2	1856
10547	Madeleine J	18	1818
10997	Mailfert IP	26	2408
9347	Mallet B	104	1629
17778	Mamisse P Da	?	1940

n°ajec	Nom - Prénom	Nb.	Elo
7527	Marcinik M - MN	56	2441
11185	Marez S		2043
8683	Mangiocchi G	?	2049
11170	Mani P	50	1980
10998	Mandier J	43	1840
7712	Matisson JM	138	2301
1259	Manney M	130	1970
10819	Mayer P	10	1862
10512	Maury G - EXC	44	2409
11087	Maury S	8	2006
11166	Maurot JP	8	1958
7577	Meslaye J	41	2249
5787	Mestdagh R	120	1947
8568	Messier W	51	1944
10315	Mével J	28	2222
9916	Mignien A	49	2212
11072	Millet-Lacombe PJ	8	1946
10714	Misson JC	33	2081
8885	Moady M	65	2128
10993	Morelle L	50	2270
10994	Morelle N	3	1898
9982	Morin S	257	2043
2981	Mos G	85	2292
2698	Moshag R	?	1928
11147	Moulin S	35	2000
10834	Moutardier D	114	2366
8690	Muller J - SIM	122	2574
7277	Muneret M - MN	206	2491
11002	Musseau Th	21	1964
5791	Negre A - EXC	37	2352
798	Neubauer O	75	1924
6275	Nguyen MK	81	1887
4800	Nguyen P	?	2226
10498	Nguyen-Leyros -EXC	82	2446
5728	Noblesse M	79	2135
5485	Noel R	135	1888
10546	Noguera S	19	2090
11074	Noire E	23	2302
6844	Nosseim F	131	1895
10873	Oukhanchiche Ch		1850
9609	Pansier Ph - MI	128	2378
885	Papet B	31	2158
10845	Papin P	36	2200
10763	Paisot S	84	2094
8934	Pecot L - SIM	65	2545
10650	Peigney Ch	10	1967
10649	Pelissier M - MN	58	2524
11133	Pericat M	12	1688

n°ajec	Nom - Prénom	Nb.	Elo
6871	Perrou P	39	2200
2189	Perrot P	58	1790
11134	Perz M	?	1850
9571	Picard J	135	1953
8615	Picard S	44	2127
11171	Pichelin X	51	2109
11051	Pichelin P	53	2071
584	Pierquin B	?	2221
10742	Pierrot P	51	2283
11172	Pierson E		1860
10875	Piana A	31	2333
10810	Pinto IF	123	1952
10846	Piova A	6	1801
10337	Pitovic R		1850
10710	Pittioni P	26	1922
3057	Plessier F	40	2187
10618	Poidevin S	18	1930
9223	Poinier Y	?	1911
7969	Ponthier F	47	2017
1959	Poli A	37	1933
11108	Potier O	16	2093
323	Poupinel M	121	2174
10065	Poupon P	60	1610
10835	Pueto M	12	1989
11174	Puisson M	2	1881
9201	Rabouan IF	59	2026
10827	Raffinon F	85	2348
11080	Rambault F	38	2197
6516	Ranzazzotti B	?	1850
7724	Rames J	?	2134
7885	Randisi S	46	1829
11059	Ravini P	33	1979
11015	Reant YM	83	1804
11024	Refalo JM	27	2321
3769	Renouf L	48	1937
9575	Ricard JL	80	2316
209	Ricquebourg Ch	?	2166
11184	Rivomiani F		1850
9352	Rockens R - MN	294	2308
4612	Rogemont A - MI	162	2525
11082	Roger R	38	2244
8027	Rozzetti F	46	2229
6722	Roos J - GMIF	103	2600
9168	Roques P - EXC	70	2382
3586	Roulin G	?	2057
4088	Rousselot B	26	2329
3411	Roux P - EXC	60	2448
11091	Rouzaud Ph	44	2253

n°ajec	Nom - Prénom	Nb.	Elo
7852	Royinet S	123	2366
472	Rozier D	66	2290
9203	Ruch E - SIM	232	2652
11013	Ruimy M - EXC	55	2416
6192	Ruiz-Vidal P	44	2159
8286	Sage F - MN	139	2597
11126	Sanchis A	18	1802
612	Santini J	34	2338
10503	Santini R	25	2312
11118	Saville W	25	2296
7732	Saville JM	?	2107
8702	Savostianoff E - MI	55	2464
11137	Savouret F	6	2035
11036	Schnitz O	36	1823
8848	Schrader E	119	2182
8405	Schwarz G	52	2299
4263	Schweitzer M	24	2108
11022	Schles JC	16	2254
4264	Senry D	158	2116
8887	Serradimigni R - MN	150	2476
11176	Serran T		1850
10382	Sevestre F	71	2077
7733	Seydoux H - EXC	58	2343
3952	Simonet J	68	1622
8294	Sireta B	68	2093
11050	Slechten P	14	1976
9776	Sonnet JP	142	2191
11099	Soubages L	42	2199
1285	Soubis P	173	2214
10467	Speisser P	16	1798
10345	Spitz Ch - SIM	70	2651
8296	Spitz P - SIM	91	2500
10609	Svaton F	28	2273

n°ajec	Nom - Prénom	Nb.	Elo
3648	Szanto I	21	1852
1026	Szczot C	?	1870
541	Talvard G - EXC	102	2252
6920	Teyssier A	68	2244
8486	Thimognier D - EXC	107	2308
8840	Thirion P - EXC	143	2425
9650	Tinture L - MN	323	2400
8588	Tombette Ph - SIM	197	2473
10318	Trapeaux J	242	2215
8325	Treiber J	88	2024
11140	Trin M	?	1850
6376	Troffinger O - MI	43	2385
8707	Vallant S	8	2221
10046	Vasseur O	327	2029
11167	Vastria F	2	2056
92	Venturini A	55	2178
10879	Vergara J	12	2155
10107	Veroni A	161	1938
2654	Viard D - SIM	163	2560
6971	Viennot G	?	2204
4912	Vignerot M - MN	73	2358
11096	Vinet Y	11	1958
5202	Vinot S - SIM	98	2610
9760	Wambergue M	47	2234
635	Weber A	2	1825
10121	Weibrouck JM	141	1785
639	Weyand F	63	2201
11182	Wichion E		1850
10173	Winkler C	?	1850
832	Witter J	16	2233
7739	Yvinec JM	32	2269
10122	Zajac S	129	1917



# LE COIN DES JOUEURS DE CAFE

CARLOS GARCIA  
MATHIAS GUIDONI

C'est avec le plus grand plaisir que nous retrouvons, dans l'atmosphère feutrée de la Coupole, les "pousseurs de bois" (les moins de 1999 ELO !) de France et de Navarre ! ... Installons nous donc autour des tables ... Les échiquiers sont déjà disposés.

**TOURNOI N° 5227 - 2004**  
**DEFENSE SCANDINAVE - B01**  
**William SAVILLE (1850) -**  
**Serge MOULIN (2020)**

**1.e4 d5 2.exd5 ♖f6**

L'une des deux principales réponses, l'autre étant, comme l'on sait, la reprise du pion par la Dame.

**3.♗f3**

Plus habituel et *a priori* plus fort est : 3.d4 ♖xd5 4.♗f3 g6 5.c4 ♗b6 6.♗c3 ♗g7 7.h3 0-0 8.♗e3 ♗c6 9.♗d2 Lecroq, Michel 2570 - Kristol, Luba Danielovna 2415 1-0 (45) B01 14 th CC Wold Ch Final corr ICCF 1994 (Selon la base de référence consultée il suit plutôt : 9.♗d3! Les Blancs ont un très fort centre et les Cavaliers noirs vont avoir bien du mal à s'exprimer. En revanche les Fous noirs disposent de diagonales largement ouvertes. L'un dans l'autre on peut estimer le jeu assez équilibré. 9...e5 10.d5 ♗e7 11.g4! Le début d'un plan surprenant. 11...f5 12.♗h6?? Spectaculaire et incompréhensible sacrifice ! 12...fxg4?? (12...♗xh6 ou 12...e4 sont ici les deux fortes réfutations disponibles.) 13.♗xg7?? (13.hxg4□=) 13...♗xg7 (♟13...♗xf3!) 14.hxg4 Devant un déroulement aussi incompréhensible j'ai demandé à Michel de m'éclairer de ses lumières. Il m'a répondu : "Il y a des limites à ce que je peux faire ! Il s'agit d'une erreur de saisie. J'ai joué 9.♗d2 et non 9.♗d3 ; il n'y a donc pas de brillant sacrifice.) 9...e5 10.d5 ♗e7 11.g4! Une suite active. Les Blancs cherchent à prendre l'initiative sur l'aile Roi, reportant à plus tard les mesures de protection de leur monarque. 11...f5 12.♗h6 fxg4 13.♗xg7

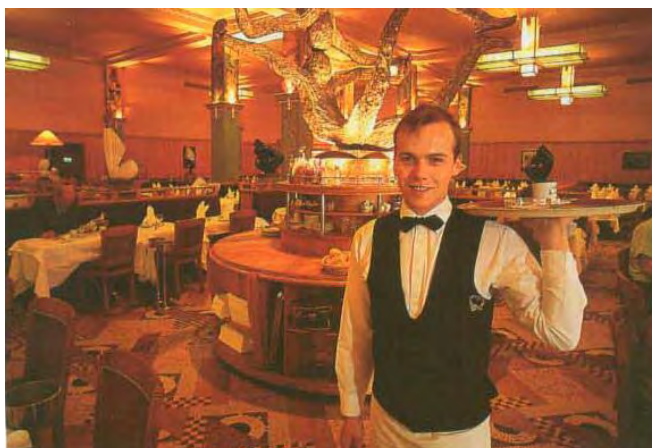

La Coupole, Paris

( "Paris" Chantecler p.220)

♗xg7 14.hxg4 ♗g8 15.♗xe5 ♗f6?! 16.♗d4± L'erreur de saisie est cette fois effacée 16...♗d7 17.♗f3! Très jolie pointe: oui notre cher GMI n'avait pas besoin de logiciels pour jouer à ce haut niveau ! 17...♗xd4 Les Noirs n'ont pas trop le choix 18.♗xd4 ♗e5 19.g5! A nouveau le meilleur coup 19...c5?! (♟19...♗g4) 20.dxc6 bxc6 21.0-0-0!± Rend le pion pour achever le développement (Michel Lecroq).

J'espère que Michel ne m'en voudra pas de révéler ici cette confiance : "La partie a été jouée sans logiciel et le risque est de voir maintenant des coups réfutés. Je l'ai rejouée rapidement et je réalise que je jouais d'une façon très différente. C'était plus agréable sans logiciel". Cette réflexion me conduit à deux commentaires : i) Même sans l'éclairage des logiciels, le jeu de Michel est limpide et d'une très grande précision. ii) J'ai moi-même parfois la nostalgie de cet autre temps, où je jouais sans doute plus modestement, et où le doute me saisissait chaque fois que je collais un timbre sur l'enveloppe que je m'apprêtais à glisser dans la boîte à lettres la plus proche de mon domicile.

**3...♗xd5 4.d4**

On retrouve ici la partie précitée par interversion de coups.

**4...♗g4 5.h3!** (voir diagramme page suivante)

Les Blancs choisissent indiscutablement la ligne la plus forte. La réplique principale est : 5.♗e2 comme dans la partie Javelle, Gabriel - Bergraser, Volf 1/2-1/2 (25) B01 corr FRA - 19ch 1954 qui se poursuit ainsi et où l'on notera la défense

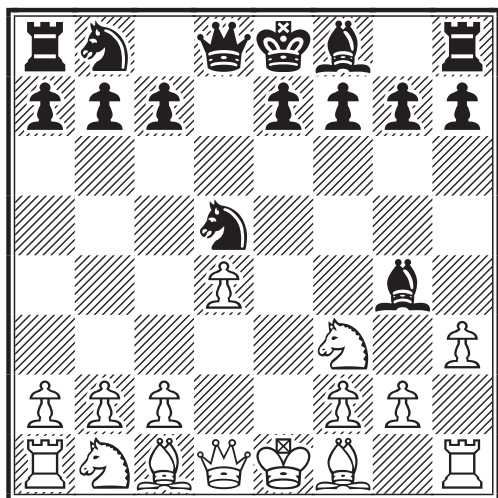

dynamique des Noirs : 5...♖c6 6.c4 ♗b6 7.d5 ♗xf3 8.♗xf3 ♖e5 9.♗e2 c6 10.♖d4 ♗g6 11.♗e3 e5 12.dxe6 ♖xd4 13.exf7+ ♗xf7 14.♗xd4 ♖f4

### 5...♗h5?!

On est en droit d'exprimer une certaine suspicion à l'égard de ce coup, même s'il reste le plus employé.

Semble plus juste : 5...♗f5. Cependant force est de reconnaître que ce coup fut joué à plusieurs reprises, par les Noirs, y compris sous la conduite experte du Docteur Volf Bergraser, sans beaucoup de succès. Citons ainsi : 6.♗d3 ♗xd3 7.♖xd3 e6 8.0-0 c6 9.c4. Le Cavalier Scandinave a autant à souffrir de la poussée des pions blancs que son homologue Alekhine 9...♗d6?? Réponse incompréhensible dans un tel tournoi 10.cxd5 cxd5 Inutile d'aller plus loin dans l'introspection ! (Liebert, Ervin (EST) - Ryska, Jiri (CZE) 1-0 (40) B01 corr ICCF Officials 50 th JT/IM-B 2001.

### 6.c4 ♗b6 7.♗c3

On joue également : 7.c5 ♗d7 8.♖b3 b6 9.♖d5 ♗xf3 10.♖xf3 c6 11.♗g5 ♖f6 12.♗c3 e6!? 13.♗b5! ♖c8 14.♗xf6 gxf6 15.♖xf6 ♖g8 16.♖f3 bxc5 17.♗e4 ♗e7! 18.♗a4? (♟18.♗xc5) 18...♖a6 19.♗b3 ♖a5+ et les Noirs se sortent ainsi admirablement d'une position plutôt délicate = 1/2 - 1/2 (Watson, William - Adams, Michael B01 Londres 1990).

### 7...e5?!

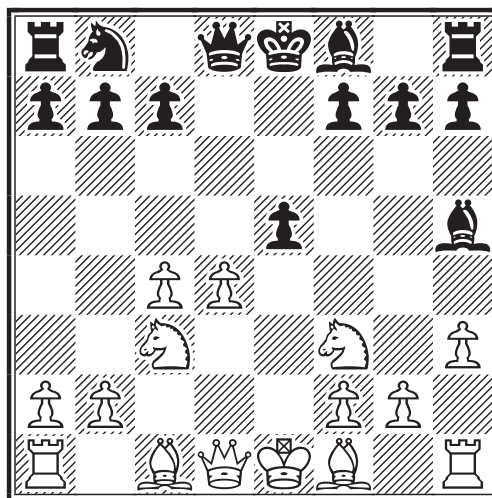

Au vu de ce qui va suivre ce coup mériterait une appréciation plus sévère. Plus précis et en fait moins risqué est : 7...e6 recommandé par Finkel, A 8.g4 ♗g6 9.♗e5 ♗e7 10.♗e3 ♗8d7 11.♗xg6 hxg6 12.♖b3 ♖b8 Nemec, Jaroslav 2310-Pytilk, Leszek 2000 0-1 (22) corr CZE-PF 2000.

### 8.g4

“After this natural move black faces serious problems (Après ce mouvement naturel les Noirs affrontent de sérieux problèmes)” (Mueller, Karsten).

### 8...exd4 9.♗xd4 ♗g6

Est douteux : 9...c5?! (Finkel, A) 10.♖e2+!±

### 10.♖e2+!N

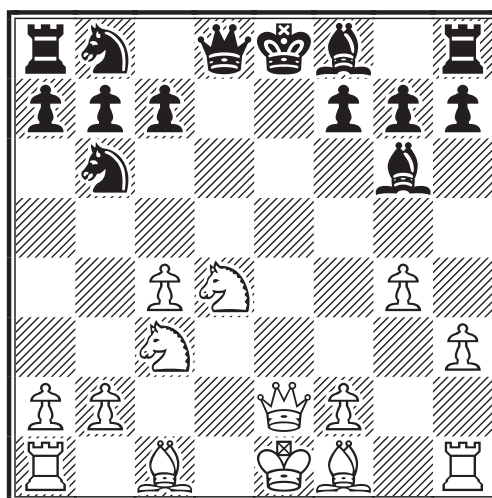

Une très bonne réplique permettant aux Blancs d'accentuer leur avantage. Cette intéressante nouveauté apparaît comme

étant la vraie réfutation du 7<sup>ème</sup> coup noir.

Est ici connu : 10. ♖g2 c6 11. 0-0 ♗e7 12. f4 h6 13. f5 ♗h7 14. c5! “White has to do nothing to develop the initiative. All his move are very simple and logical (*Les Blancs n’ont rien à entreprendre pour développer l’initiative. Tous leurs coups sont simples et logiques*)” (Mueller, Karsten) 14... ♘6d7 15. g5!! “Svidler carries out the attack with great energy and creativity. He doesn’t give black time to breath (*Svidler met à exécution l’attaque avec grande énergie et créativité. Il n’accorde pas aux Noirs le temps de souffler*)” (Mueller, Karsten) 15... 0-0 Svidler, Peter 2640-Dreev, Alexey 2650 RUS-ch m1-Elista 1997.

10... ♖e7

Les Noirs éprouvent également bien des difficultés après : 10... ♗e7 11. ♗g5 ♖f8 (11... h6 12. ♗xe7 ♖xe7 13. f4! ♖xe2+ 14. ♗xe2±) 12. ♗xe7+ ♖xe7 13. ♖xe7+ ♖xe7 14. f4 h5 15. f5 ♗h7 16. ♘db5! ♘a6 17. 0-0-0±

11. f4!

Le plus fort.

11... h5 12. f5 ♗h7 13. ♗f4 ♘a6

Sans doute le mieux.

14. 0-0-0!±

De très loin ici le plus fort coup à la disposition des Blancs.

14... 0-0-0

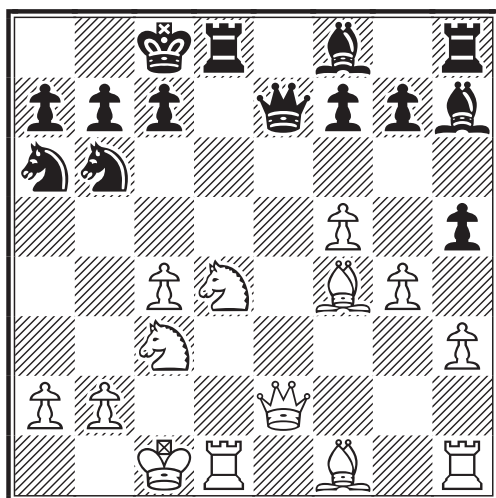

Le mieux ; mais ces derniers cependant sont clairement sur la défensive.

15. ♘cb5!+-

Sur cette nouvelle estocade les Noirs sont sans défense.

15... ♖b8

Cette réplique ou une autre, qu’importe maintenant. Rien ne va. Ainsi 15... ♖xe2 16. ♘xa7+ ♖d7 17. ♗xe2 ♗d6 18. ♘db5! n’est pas plus satisfaisant.

16. ♖f3!

Bien sûr. Les pièces noires assistent impuissantes au jeu de massacre.

16... g5 17. ♗g2

Tous les coups sont maintenant gagnants. On peut cependant préférer : 17. fxfg6 ♗xg6 18. ♗g2 ♘d5 19. ♖he1 hxg4 20. hxg4 ♖f6 21. cxd5 ♖b6 22. ♖e3+-

17... ♘c5?

17... ♘d5 Permet de tenir encore un peu.

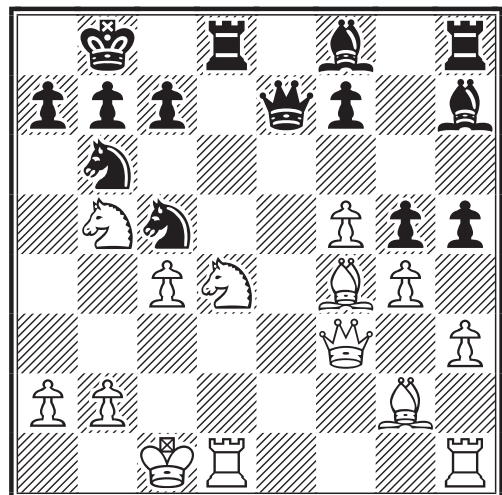

18. ♗xc7+ 1-0

Maintenant la Dame doit se sacrifier. Une très jolie partie, à “divergence rapide”.

Que c’est-il donc passé ? Les Blancs ont joué une ligne très claire et d’une constante efficacité ; sans compter leur apport d’une intéressante nouveauté. Quant aux Noirs, leur jeu fut de bonne tenue, mais ils

ont fait des choix "théoriques" (5...♙h5?!, 7...e5?!), qui, bien que pratiqués, peuvent à juste titre être considérés comme douteux.

En conclusion cette intéressante miniature participe très valablement au débat théorique concernant la Scandinave ; du moins à l'égard de certaines lignes de cette palpitante et toujours très contemporaine défense.

Michel Bruneau



**TOURNOI N° 5208 - 2003**  
**PARTIE ANGLAISE - A17**  
 Louis RENOUF (1937) -  
 Stéphane ZAJAC (1876)

**1.c4 e6 2.♘c3 ♗f6 3.♗f3 ♖b4 4.e3 d4**

Transpose dans une nimzo-indienne.

**4...0-0N**

4...b6 5.a3 ♗xc3 6.bxc3 0-0 7.♙e2 c5  
 8.d4 d6 9.♗d2 ♖b7 10.0-0 ♗bd7 11.f3  
 d5 12.♚c2 e5 13.cxd5 ♗xd5 14.♗e4 ♚c7  
 15.c4 cxd4 16.exd4 exd4 17.♚d3 ♗e3  
 18.♗xe3 dxe3 19.♗g5 ♗f6 20.♚xe3 ♗fe8  
 21.♚d2 ♗ad8 22.♚b2 ♚c5+ 0-1  
 Aubron,D-Bert,M/corr AJEC Defi 95.

**5.♙e2 ♗c6 6.0-0 d5**

Tout est logique.

**7.cxd5 exd5**

Les Noirs choisissent de jouer avec un pion isolé.

**8.d4**

Permet de fixer la structure centrale.

**8...♗xc3**

C'est compréhensible mais on aurait encore pu attendre. 8...♗f5 9.♙d2=

**9.bxc3 ♗g4 10.♗b1**

Prend possession de la colonne semi-ouverte. Visiblement chacun suit un plan précis...

**10...b6**

Le plus simple mais le Cavalier c6 se

retrouve sans protection. 10...♚c8  
 11.♙a3 ♗e8 12.♙b5=

**11.♙a3± ♗e8□ 12.c4**

Les Blancs s'attaquent au pion isolé évoqué avant.

**12...♗e4**

Menace la fourchette en c3. 12...♚d7  
 13.cxd5 ♚xd5 14.♗c1± Avec une pression sur le Cavalier.

**13.♚c1**

J'aurais essayé 13.♚c2!± pour maintenir une pression sur ce Cavalier central.

**13...♗g5=**

Et oui le Fou e2 est sans protection.

**14.cxd5?**

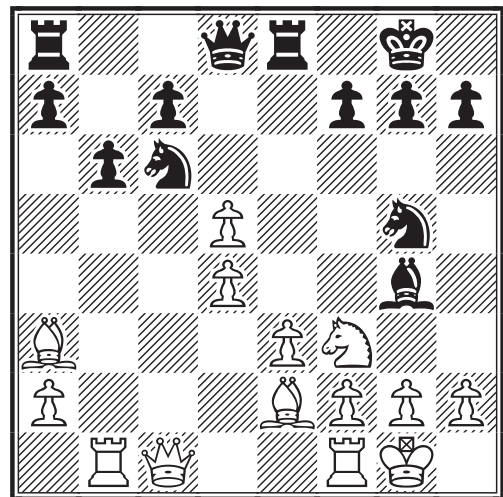

Permet une belle combinaison. 14.♚d1!±=

**14...♗xf3+**

Ouvre la position blanche. 14...♗xf3  
 15.♗xf3 ♗xf3+ 16.gxf3 ♚g5+ 17.♚h1  
 ♚xd5 18.e4±

**15.♚h1??**

C'est la grosse faute qui ne pardonne pas.  
 15.♗xf3 ♗xf3 16.dxc6-+

**15...♗cxd4 0-1**

Abandon très sportif de la part des Blancs

alors que l'avantage n'aurait été "que" de 2 pions. 15...♖cxd4 16.♗xf3 ♘xf3 17.gxf3 ♗xf3+ 18.♝g1+-

Mathias GUIDONI



TOURNOI N° 5234 - 2004  
GAMBIT ENGLUND - A40  
Roger MESTDAGH (1934) -  
Claude LALANNE (2010)

1.d4 e5 2.dxe5 ♘c6 3.♗f3 ♖e7  
4.♗f4 h6 5.♗c3 ♖e6N

L'autre variante trouvée ne semble pas meilleure pour les Noirs. 5...d6 6.exd6 ♖f6 7.♗d5 ♖d8 8.♗xc7+ ♖d7 9.♖d5 ♖f6 10.♗e5+ ♖d8 11.♗xf7+ ♖d7 12.g3 ♖xb2 13.♗h3# 1-0 Wolf,A-Meyer,S/ICCF Email 2000.

6.♗b5 ♖d8 7.e3 g5 8.♗g3 ♗g7

8...♗ge7 9.♗d3+-

9.♖d2 ♗xe5?

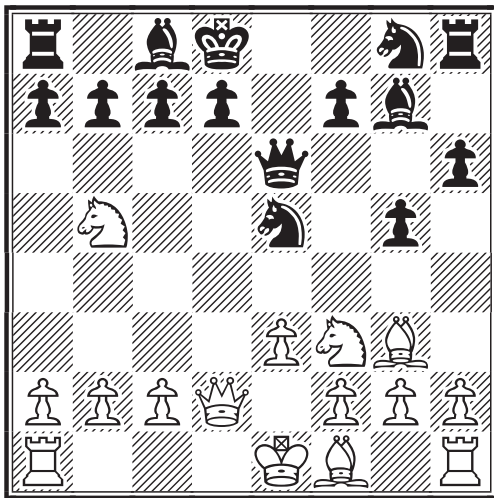

9...♗ge7+-

10.♗xc7! Bravo ! 10...♝xc7

10...♗xf3+ ne change pas la suite de la partie. 11.gxf3 ♖f6 12.♗c4+- (12.♗xa8?! ♖xb2 13.♝e2 ♖xa1 14.♖a5+ b6 15.♖xa7 ♗e7 16.♖xb6+ ♖e8 17.♗c7+ ♖f8+-)

A) 12...♖xf3 13.♗d5 ♖f6 14.♖b1 ♖b8 15.♗b5 ♖b6 (15...b6? 16.♗xb8; 15...♖a6 16.♗c7+ ♖e8 17.♗d6+ ♖f8

18.♗xb8) 16.♗d6

B) 12...♖b8 13.0-0 ♖xf3 14.♗d5 ♖f5 15.♖a5 b6 (15...♗f6 16.e4 ♖f3 17.♗b5+) 16.♖xa7

11.♗xe5 ♗xe5

11...d5 ne peut pas effacer ce qui a déjà été fait 12.♗xf7+ ♖d7

A) 13.♗b5+ ♖e7 14.♗xh8 ♗xh8 15.c4 A1) 15...♖f7 16.0-0-0! dxc4 17.♖e2 ♝g7 18.♗xc4 ♖e8 19.f4!

A2) 15...♖b6 16.♖xd5 ♗xb2 17.♖xg8 ♗xa1 18.0-0

A2a) 18...♖e6 19.♖e8+ ♖f6 20.♖h8+ ♖e7 21.♖xa1 ♖f7 22.♖d1 b6+-

A2b) 18...♖d8 19.♖h7+ ♖f8 20.♖xa1 ♖e7 21.♖h8+ (21.♖xh6+ ♖f7 22.♗d6 ♖e4 23.♖f8+ ♝g6) 21...♖f7

A2c) 18...♗d7 19.♖xa8 ♗xb5 20.cxb5 ♖xb5 21.♖xa1

A2d) 18...♗b2?? 19.♖e8+ ♖f6 20.♖f8+ ♝g6 21.♖g8+ ♖f6 22.♗e8 ♖e7 23.♖f7+ ♖d8 24.♖d1+ ♗d4 25.♖xd4+ ♗d7 26.♖xd7#

A3) 15...dxc4 16.♖b4+ ♖f6 17.♗xc4 ♖e7 18.♖c3+

B) 13.♗xh8 13...♗xh8 14.0-0-0+-

12.♖a5+ ♖d6

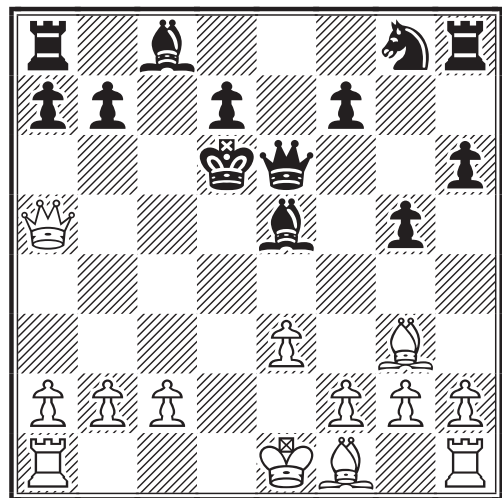

Permet un magnifique coup. 12...b6? 13.♖xe5+ ♖xe5 14.♗xe5+-

13.♗c4!!

Un sacrifice qui anéantit l'adversaire.

13...♖xc4

Ce coup force le mat. 13...♗xg3, un der-



nier effort pour résister à l'inévitable  
 14.♖b4+ ♕e5 15.♗xe6 ♖xe6 16.fxc3  
 f6+-

13...♖e7 14.♗xe6 ♗xg3 15.♗c4 ♗d6  
 16.♖d5 ♗b4+ 17.c3 ♗xc3+ 18.bxc3  
 ♖d8

13...f6 14.♖b4+ ♖c7 15.♗xe6 ♗xg3  
 13...♖f5 14.♗xe5+ ♖xe5?? (14...♖e7  
 15.♗d6+ ♖f6 16.♖d8+) 15.0-0-0+

**14.♖xe5+ ♖c6 15.♖c7+ ♖b5  
 16.a4+ ♖xa4 17.♗xa4 ♖xa4**

17...a5 ne peut pas changer ce qui est en  
 cours 18.♖c4+ (18.♗d4 ♖a6 19.♗d6+  
 ♖a7 20.♖xa5+ ♖b8 21.♗xd7#)  
 18...♖b6 19.♗c7+ ♖a7 20.♗xa5#

**18.♖c5 b5**

18...b6 n'est pas d'une grande aide  
 19.b3#

**19.♖a3# 1-0**

Comme dirait notre ami Carlos Garcia :  
 un très bel exemple de ce que peut faire  
 un "petit" contre un "grand" (et avec la  
 manière s'il vous plaît !!).

Mathias GUIDONI



**TOURNOI N° 5133 - 2002  
 GAMBIT LETTON - C40  
 Pierre LE VEN (1870) -  
 F. LE NAGARD (1850)**

**1.e4 e5 2.♗f3 f5 3.♗xe5 ♖f6 4.d4  
 d6 5.♗c4 fxe4 6.♗c3 ♗e7**

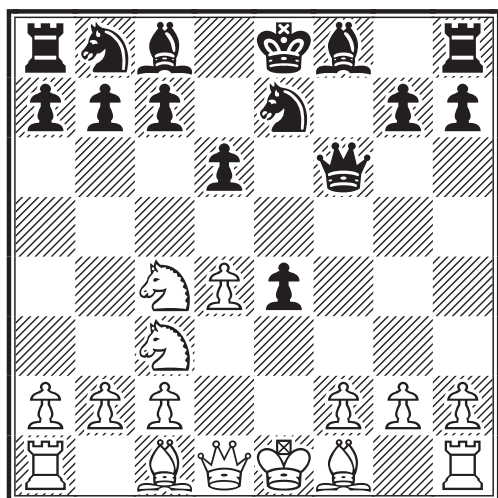

Attention les yeux ; ce coup est une perle  
 hyper rare. J'ai mis beaucoup de temps à  
 collecter les 2 parties ci-après.

**7.♗e3**

Et hop, une nouveauté (en tout cas je  
 pense très fort). 7.d5 ♖g6 (7...♗f5 8.♗e3  
 a6 9.a4 ♖g6 10.♖d2 ♗g8 11.h3 h5 12.a5  
 ♗e7 13.0-0-0 ♗f6 14.♗e2 ♗d7  
 15.♗hg1 ♗e5 16.♗xe5 ♗xe5 17.g4  
 hxg4 18.hxg4 ♗d7 19.♗f4 ♗xc3  
 20.♖xc3 0-0-0 21.♗e3 ♖f6 22.♖b4  
 ♗e8 23.♗a7 ♖f4+ 24.♖b1 ♗h2 25.♗xa6  
 ♗xg4 26.♖xb7+ ♖d8 27.♖b8+ ♖e7  
 28.♖xc7+ ♖f8 29.♗e3 1-0 Staricek,P-  
 Toth Vano,P/Ruzomberok 1996) 8.h3 h5  
 9.♗f4 ♗f5 10.♖d4 a6 11.a4 ♗d7 12.0-  
 0-0 ♗f6 13.♗xd6 cxd6 14.♗xd6+ ♖d7  
 15.♗xb7 ♗c8 16.d6 ♖e8 17.♖e5+ ♖d7  
 18.♗b5+ axb5 19.♖xb5+ ♖e6 20.♗d8#  
 1-0 Mayet,C-Hanstein,W/Berlin 1837.

**7...♖g6?**

7...♗bc6 8.♗b5 a6 9.♗xc6+ (9.♗xe4  
 ♖g6 10.♗xc6+ ♗xc6 11.♗g3 ♗e7±;  
 9.♗ed5 ♗xd5 10.♗xd5 ♖f7 11.♗xc6+  
 bxc6) 9...♗xc6 10.d5 (10.♗ed5 ♖f7  
 11.0-0 ♗e6) 10...♗e5 11.♗xe4 ♖h4  
 12.♗d2

**8.♗e2**

Les blancs sont tranquilles et pensent à  
 roquer et ...

**8...h5**

8...♖d8 9.0-0 ♗d7 10.♗h5 ♖e6. La  
 Dame bouge beaucoup. 11.♗g4 (11.d5  
 ♖e5 12.♗g4 ♗b6 13.f4 exf3 14.♖xf3  
 ♗xg4 15.♗xg4 ♖h5 16.♗d1) 11...♖g6  
 12.♗h5=

**9.0-0 ♗bc6**

9...h4 Tant qu'à faire 10.f3 h3 11.fxe4  
 Quel beau centre blanc. 11...hxg2 12.♗f2  
 ♗h3 13.♗ed5 ♗xd5 14.♗xd5±

**10.f3**

Il faut OUVRIER les lignes.

**10...exf3 11.♗xf3 ♖h7**

11...♖d8 12.♗e4 ♖e8 13.♖d3 h4

14.♖d2 h3 15.g3 g5 16.♗ed5 ♗xd5  
17.♗xd5±  
11...h4 12.♗e4 ♖h5 13.♗xh5+ ♖xh5  
14.♗g6+

## 12.♗ed5

Attaque c7.

## 12...♗d8 13.♗g5

13.♗e4 ♗xd5 (13...♗g6 14.♗g5 ♗f5  
15.♗f4 ♖f6 16.♗d5 ♗d7 17.♗e6+ ♗d8  
18.♗f7+ ♗e8 19.♗xh8 ♖xd4+ 20.♖xd4  
♗cxd4 21.♗f7+- ou 13...♗g8 14.♗g5  
♗xd5 15.♗xd5 ♖xd5 16.♗f7+ ♗e8  
17.♗xh8 ou encore 13...♗f5 14.♗g5 ♖g6  
15.♗f4 ♖f6 16.♗xh5 ♖g6 17.♗f4 ♖f6  
18.♗xc6 ♗xc6) 14.♗g5 ♖g8 15.♗xd5  
♖xd5 16.♗f7+ ♗e8 17.♗xh8 ♗g4  
18.♖e1+ ♗e7 19.c3

## 13...♗g4? 14.♗xg4 1-0

Une partie courte mais très intense. Je pense que cette variante est à explorer...  
14.♗b5 ♖c8 15.♖e2 g6 16.♗xg4 hxg4  
17.♖xf8+ ♖xf8 18.♗xa7 ♗xa7 19.♗xe7+  
♗d7 20.♗xf8 ♖xf8 21.♖xg4+; 14.♗xg4  
La suite aurait été (sous réserve...)  
14...hxg4 15.♖xf8+ ♖xf8 16.♗xe7 ♗xe7  
17.♖e2 ♗c8 18.♗xe7 ♖h8 19.♖xg4+

Mathias GUIDONI



## TOURNOI N° 5147 - 2002 OUVERTURE DU PION DAME - D00 LucBOUTHORS (1810) - Pierre POUPON (1640)

1.d4 ♗f6 2.♗f3 d5 3.♗c3 e6 4.a3  
♗d6N

Dans une ouverture inhabituelle, les Noirs trouvent un coup logique et nouveau pour la base de l'AJEC.

4...♗e4 5.♖d3 ♗xc3 6.♖xc3 ♗c6 7.♗g5  
f6 8.♗h4 g5 9.♗g3 g4 10.♗g1 ♗h6  
11.e3 f5 12.♗e2 ♖e7 13.h3 ♖g8  
14.hxg4 ♗g7 15.0-0-0 e5 16.♖b1 exd4  
17.♗xd4 f4 18.♗xf4 ♗xg4 0-1 Kutty,S-  
Reymond,G/corr FRA-IND team m 1998.

On trouve plus souvent :

4...c5 5.♗f4 cxd4 6.♗xd4 ♗c6 7.♗f3 ♗c5  
8.e3 0-0 9.♗d3 ♖e8 10.♗g5 e5 11.e4 d4  
12.♗d5 ♗e7 13.♗xe7+ ♖xe7 14.h3 h6  
15.♗h4 ♖d6 16.0-0 ♗e7 17.♗g3 ♗g6  
18.♗h4 ♗f4 et 0-1 au 50<sup>ème</sup> coup.  
Remstedt,M-Hadlich,W/Pinneberg 1998.

## 5.♗g5±

5.♗d2 ♗c6 6.e3 a6 7.♗d3 b5 8.b4 0-0  
9.0-0 ♗b7 10.♖e1 ♗e7 11.♖e2 ♗c8  
12.e4 dxe4 13.♗xe4 ♗b6 14.♗g5 ♗e7  
15.c3 ♗xe4 16.♗xe7 ♖xe7 17.♗xe4  
♗xe4 18.♖xe4 ♗d5 19.♖ac1 (½-½ au  
31ème coup) Gamero Brana,M-Rodriguez  
Garcia,I/ Gijon 2000.

## 5...0-0 6.e4 c6??

Couvre b5 mais perd une pièce.  
♗6...dxe4 était une bonne chance de sau-  
ver la partie 7.♗xe4 ♗e7±

## 7.e5+- h6

7...♗e7 ne fait pas descendre le chat de l'ar-  
bre. 8.exf6 ♗xf6 9.♗xf6 ♖xf6 10.♖d2+-

## 8.♗xf6

8.exd6?! ne serait pas bon 8...hxg5 9.♗d3  
♖xd6±

## 8...gxf6 9.exd6 ♖xd6 10.♗d3

10.♖d2 est plus facile pour les Blancs.  
10...♗g7 11.0-0-0± et les Noirs sont en  
retard de développement.

## 10...♖f4

10...e5 serait un essai stérile qui modifie-  
rait le cours de la partie 11.♗e2 ♗g4  
12.♖d2 ♖g7 13.♗h4 ♖e6±

## 11.♗e2 ♖g4 12.♖d2 ♖xg2

12...♖g7 désespoir 13.♗g3 e5+-  
12...e5 13.dxe5 fxe5 14.♖xh6 e4 15.♗g5  
♗f5 16.f3 ♖xg2 17.fxe4 dxe4 18.♗xe4  
♖xh1+ 19.♖d2 ♗xe4 20.♖xh1 ♖d8

## 13.♖g1

13.♖xh6 f5 14.♗g5 ♖xh1+ 15.♖d2  
♖xh2 16.♖xh2 ♖g7 17.♖g1 ♖f6  
18.♗e4+ ♖e7 19.♖d6+ ♖e8 20.♗f6#

## 13...♖g7

13...♖xg1+ est le dernier espoir.  
14.♗exg1 ♖g7+-

## 14.♖xh6 1-0

14.♖xh6 ♖xg1+ 15.♗exg1 ♖e8  
16.♗h7+ ♖h8 17.♗g6+ ♖g8 18.♖h7+  
♖f8 19.♖xf7#

Mathias GUIDONI

# RESULTATS TOURNOIS INTERNATIONAUX INDIVIDUELS DENIS ROZIER

## RESULTATS DEFINITIFS

12ème Coupe Mondiale ICCF, Préliminaires (World Cup XII, Prel.), section 27 postale (moyenne Elo = 2173) :

1/2. Iane Gelemerov (BUL, 2398, +8=2), Norbert Schäfer (GER, 2393, +9-1) 9 pts, qualifiés pour les ½ finales, 3. W. Schüler (GER) 7, 4. W. Richter (GER) 6½, **5. Michaël Clair (FRA, 2269, +4=4-2) 6**, 6. O. Rajala (FIN) 5½, 7. A. Ansola Marquinez (ESP) 2, 8/9. S. Hoffmann (GER), T. Bullockus (USA) ½, 10 / 11. D.J. Nicoll (ENG), A. Kolanski (POL) 0.

Les 2 plus forts Elo se qualifient logiquement, l'Allemand perdant sa seule partie contre le Bulgare. Bonne performance de notre représentant. Cependant ce tournoi est surtout caractérisé par un grand nombre de parties sanctionnées par un double zéro, si l'on compare les grilles intermédiaires et la définitive. On peut se poser des questions sur le sérieux de certains joueurs ayant pourtant un classement ICCF stable (ou bien une épidémie d'origine inconnue aurait-elle dévasté ce tournoi ??).



12ème Coupe Mondiale ICCF, Préliminaires (World Cup XII, Prel.), section 56 postale (moyenne Elo = 2165) :

1/2. Rolf Plümmer ((GER, 2000 par défaut), Frank Shneider (GER, 2375) 9½ pts (tous deux : +9=1), qualifiés pour les ½ finales, 3. J.A. Fumero Sanchez (ESP) 7½, **4. David Symoens (FRA, 2000 par défaut, +6-4) 6**, 5. W.P.J. Wegman (NED) 5½, 6/7. M. Peczkowski (POL), I. Jekabs-Georgs (LAT) 5, 8. H. Schwenk (GER) 3½, 9. P.S. Morton (ENG) 2½, 10. R. Soja (AUT) 1, 11. D.A.F. Amorim (BRA) 0.

Deux égoïstes dévalisent le magasin, l'Espagnol réussit quand même à sauver une part de gâteau, et pour le reste les miettes !



12ème Coupe Mondiale ICCF, Préliminaires (World Cup XII, Prel.), section 54 postale (moyenne Elo = 2169) :

1. Klaus Keuter (GER, 2399) 8½ (+7=3) qualifié pour les demi-finales, 2/3/4. F.G. Balabaev (KAZ), Dr J. Canibal (CZE), G. Perina (ITA) 7½, 5. G. Traut (GER) 6½, 6. C. Posthoff (GER) 5, 7. B. Grabowski (POL) 4½, **8. Olivier Vasseur (FRA, 2237) 3 (+2=2-6)**, 9/10. A.A. Aaldijk (NED), B. Thompson (ENG) 2½, 11. R.P. Kremen (USA) 0.

Le groupe des "poids lourds" ! Le fort joueur allemand Keuter, Elo actuel de 2503 (pour 163 parties), l'emporte sans trop de problèmes devant le récent G.M.I. kazakh Balabaev (2421, 344 parties) et l'expérimenté joueur tchèque Jaromir Canibal (2411, 419 parties), représentant tous les deux leur pays dans de nombreux tournois de haut niveau. La surprise vient plutôt de l'Italien inconnu, Giuseppe Perina, qui réalise une belle performance (+7=1-2). Dans ce contexte, difficile tournoi pour O. Vasseur.

## CHAMPIONNATS D'EUROPE

Très belle performance de la part de notre représentant, Gilles François. Qualifications pour la finale des deux allemands Schreiber et Hase.

63ème Cht. d'Europe - Semifinal 5																			
N°	Joueur	Pays	1	2	3	4	5	6	7	8	9	10	11	12	13	14	15	Pts	SB
1	Schreiber, K	GER	█	1	1	½	½	½	½	1	½	½	1	1	1	1	1	11	59
2	Hase, W.	GER	0	█	1	½	1	½	½	1	1	1	½	1	1	1	1	11	57
3	Soberano, J.	POR	0	0	█	1	½	½	1	½	1	1	1	1	1	1	1	10½	59,75
4	Dotlan, Y.	ISR	½	½	0	█	½	½	½	½	½	½	1	1	1	1	1	9	52
5	Kunzelmann, F.	GER	½	0	½	½	█	0	0	½	1	1	1	1	1	1	1	9	48,75
6	Hent, M.	GER	½	½	½	½	1	█	½	½	½	1	½	½	1	½	½	8½	57,25
7	François, G.	FRA	½	½	0	½	1	½	█	½	½	0	1	½	1	1	1	8½	49,25
8	Marotz, H-J.	GER	0	0	½	½	½	½	½	█	½	½	1	1	½	1	1	8	44,75
9	Pobitovic, P.	SVK	½	0	0	½	0	½	½	½	█	½	1	1	1	1	1	8	40,5
10	Konilovitch, V.	BLR	½	0	0	½	0	0	1	½	½	█	½	½	1	1	1	7	29,25
11	Spasov, S.	BUL	0	½	0	0	0	½	0	0	0	½	█	1	1	1	1	5½	22,25
12	Khrenov, I.	RUS	0	0	0	0	0	½	½	0	0	½	0	█	½	1	1	4	15,5
13	Papai, J.	HUN	0	0	0	0	0	0	0	½	0	0	0	½	█	1	1	3	8
14	Galvan, G.	ITA	0	0	0	0	0	½	0	0	0	0	0	0	0	█	1	1½	4,75
15	O'Connell, G.	IRL	0	0	0	0	0	½	0	0	0	0	0	0	0	0	█	½	4,25

Catégorie VII - Normes GMI 11/14 - MI 8/14



Alain Del Vecchio assure lui aussi un très beau résultat dans la 65ème édition du championnat d'Europe. A noter la qualification pour la finale de notre sympathique ami belge Christophe Pauwels.

65ème Cht. d'Europe - Semifinal 5																	
N°	Joueur	Pays	1	2	3	4	5	6	7	8	9	10	11	12	13	Pts	SB
1	Pauwels, C.	BEL	█	½	½	½	1	½	½	1	½	1	1	1	1	9	48,25
2	Petravits, G.	LTU	½	█	0	1	0	½	1	1	½	1	1	1	½	8	44,5
3	Engelhardt, G.	GER	½	1	█	½	½	1	½	½	½	0	½	1	1	7½	41,75
4	Del Vecchio, A.	FRA	½	0	½	█	½	½	1	0	½	½	1	1	1	7	34,75
5	Patzner, J.	GER	0	1	½	½	█	1	½	0	½	½	½	½	1	6½	36
6	Peli, G.	ISR	½	½	0	½	0	█	½	½	1	1	½	½	1	6½	35,5
7	Skromm, U.	GER	½	0	½	0	½	½	█	1	½	½	1	1	½	6½	35
8	Belding, H.	GER	0	0	½	1	1	½	0	█	0	½	1	1	1	6½	32
9	Cruzado Damas, C.	ESP	½	½	½	½	½	0	½	1	█	½	0	½	1	6	33,75
10	Duta, F.	ROM	0	0	1	½	½	0	½	½	½	█	½	1	1	6	30,25
11	Josefsson, K.	SVE	0	0	½	0	½	½	0	0	1	½	█	½	½	4	21,5
12	Lovholt, T.	NOR	0	0	0	0	½	½	0	0	½	0	½	█	1	3	13
13	Tustanowski, R.	POL	0	½	0	0	0	0	½	0	0	0	½	0	█	1½	9

Catégorie VII - Normes : GMI 9,5/12 - SIM 8/12 - MI 7/12

## CHAMPIONNATS DU MONDE

Dans le cycle des championnats du monde, Jean-Olivier Leconte défendait nos couleurs dans un tournoi très difficile. Cet ultime marchepied avant la finale reste une étape très rude à franchir. Le terme "3/4 de finale" est maintenant remplacé par celui, plus adapté, de "tournoi des candidats".

<b>ICCF - XXI 3/4-Final, Section 2 (par email)</b>																			
N°	Titre	Elo	Joueur	Pays	1	2	3	4	5	6	7	8	9	10	11	12	13	Pts	SB
1	GM	2434	Pankratov, A.V.	RUS	█	½	½	½	½	½	1	1	1	1	½	½	½	8	46
2	MI	2556	Akesson, R.	SVE	½	█	½	1	½	½	½	1	½	1	½	½	1	8	45,5
3	GM	2586	Nickel, A.	GER	½	½	█	½	½	1	½	½	1	½	½	½	1	7½	42,5
4	SM	2514	Rakry, K.	SLK	½	0	½	█	½	½	½	½	1	½	1	1	1	7½	40
5	SM	2573	Weber, J-M.	LUX	½	½	½	½	█	½	½	½	½	1	½	½	1	7	39,5
6	MI	2484	Gutsche, D.	GER	½	½	0	½	½	█	½	0	1	½	½	1	½	6	34,5
7	GM	2555	De Blasio, M.	ITA	0	½	½	½	½	½	█	½	½	½	½	½	1	6	33,5
8	SM	2545	Hofstetter, H-J.	GER	0	0	½	½	½	1	½	█	½	½	0	½	1	5½	30,5
9		2679	Babbaev, F.	KAZ	0	½	0	0	½	0	½	½	█	½	1	1	1	5½	27,75
10	GM	2549	Jorgensen, A-B.	DEN	0	0	½	½	0	½	½	½	½	█	1	½	½	5	27,25
11	SM	2515	Jono, N.	IRS	½	½	½	0	½	½	½	1	0	0	█	0	½	4½	28,25
12	MI	2488	Leconte, J-O.	FRA	½	½	½	0	½	0	½	½	0	½	1	█	0	4½	28
13	MI	2372	Satici, A.	TRK	½	0	0	0	0	½	0	0	0	½	½	1	█	3	16,25

Catégorie XII - Moy. Elo : 2527 - Normes : GMI 7,5/12 - SIM 6/12 - MI 5/12



Notre compatriote Jacqueline Roos n'en fini plus d'engranger de beaux résultats. Une qualification sans bavure pour le prochain tournoi des candidats, sans oublier une norme de MI. Bravo et bonne chance pour la suite de cette épreuve !!

<b>26ème Cht. du monde - Semifinal II</b>																	
N°	Joueur	Pays	1	2	3	4	5	6	7	8	9	10	11	12	13	Pts	SB
1	Vrkoc, D.	CZE	█	½	½	½	½	½	½	1	1	1	1	1	1	9	48,25
2	Roos, Mire J.	FRA	½	█	½	½	½	1	½	½	½	½	1	½	½	7	41
	Klanner, T.	LUX	½	½	█	½	½	1	½	½	½	½	1	½	½	7	41
4	Höbel, H.	GER	½	½	½	█	1	0	½	½	1	½	½	½	1	7	40
5	Anderson, J.	ENG	½	½	½	0	█	½	1	½	½	1	1	½	½	7	39,75
6	Avotins, M.	LAT	½	0	0	1	½	█	½	½	½	1	1	1	½	7	38
7	Bekking, H.	GER	½	½	½	½	0	½	█	0	1	1	0	1	1	6½	35,5
8	Prokopp, H.	GER	0	½	½	½	½	½	1	█	0	½	½	1	1	6½	34,5
9	Brandhorst, W.	USA	0	½	½	0	½	½	0	1	█	½	½	1	1	6	31
10	Pantunet Roca D.	ESP	0	½	½	½	0	0	0	½	½	█	½	1	1	5	24,75
11	Bousika, H.	FIN	0	0	0	½	0	0	1	½	½	½	█	½	½	4	20,75
12	Gongora Reyes, L.	CUB	0	½	½	½	½	0	0	0	0	0	½	█	½	3	17,5
	Hjorth, S.	SVE	0	½	½	0	½	½	0	0	0	0	½	½	█	3	17,5

Catégorie VII - Moy. Elo : 2403 - Normes : GMI 9,5/12 - SIM 8/12 - MI 7/12

# **ANNONCES INTERNATIONALES**

## **14<sup>ème</sup> Coupe Mondiale ICCF : appel à candidatures**

La 14<sup>ème</sup> coupe du monde d'échecs par correspondance de l'ICCF (World Cup XIV) sera mise en place cette année par la fédération australienne du jeu d'échecs par correspondance (CCLA) Le "Central Tournament Leader" (CTL) sera Mr George Stibal (AUS).

Elle est ouverte à tous les joueurs d'échecs quels que soient leur niveau de jeu et leur appartenance (ICCF, F.I.D.E., autres)

3 modes pour cette édition : le jeu postal, le jeu par email, et la nouveauté, le jeu via le webservice de l'ICCF.

Le tournoi se dispute en trois étapes : les préliminaires, les demi-finales, la finale.

**Les préliminaires débiteront en décembre 2004.** Les groupes (sections) auront de 9 à 11 joueurs ; une partie contre chaque adversaire. Pour ce 1<sup>er</sup> tour le nombre d'inscriptions est illimité ! Un même joueur peut s'inscrire dans plusieurs groupes de modes différents. Seul le vainqueur d'un groupe (section) des Préliminaires est qualifié pour les demi-finales. Le départage éventuel s'effectuera selon la méthode Sonneborn-Berger. Mais si un joueur est vainqueur de plusieurs groupes des Préliminaires, il ne pourra s'inscrire que dans 2 demi-finales. Un joueur qualifié peut, par exemple, passer d'un préliminaire postal à une demi-finale par email.

**Normes et titres de M.I.** : pour chaque joueur qui aura réalisé un score obéissant à l'article 8.6.e des règles des tournois de l'ICCF (N.D.L.R. : ces possibilités ne se présentent qu'à partir des ½ finales dans les Coupes Mondiales).

**Prix** : - pour les vainqueurs des préliminaires et des demi-finales : des livres.  
- le vainqueur de la Finale recevra 1000 Francs Suisses, le 2<sup>ème</sup> 600 FS et le 3<sup>ème</sup> 400 FS, ainsi que des médailles, or, argent et bronze (le montant pécunier devra être ratifié par le prochain Congrès ICCF à Mumbai – Inde)

### **Dispositions particulières :**

- a) les finalistes des 12<sup>ème</sup> et 13<sup>ème</sup> Coupes Mondiales ICCF sont directement qualifiés pour les ½ finales de cette 14<sup>ème</sup> Coupe Mondiale.
- b) le vainqueur de la 13<sup>ème</sup> Coupe Mondiale peut participer à la Finale de la 14<sup>ème</sup> Coupe Mondiale.
- c) le vainqueur de la 14<sup>ème</sup> Coupe Mondiale recevra le titre de M.I. par correspondance de l'ICCF.
- d) le 1<sup>er</sup> et le 2<sup>ème</sup> de la Finale de la 14<sup>ème</sup> Coupe Mondiale obtiendront le droit de participer au Tournoi des Candidats (3/4 de finales) du Championnat du Monde d'échecs par correspondance de l'ICCF.
- e) les finalistes ayant réalisé au moins 60% des points possibles seront qualifiés pour les demi-finales du championnat du monde.

**Droits d'entrée pour 1 groupe (1 section) des Préliminaires de la 14<sup>ème</sup> coupe du monde d'échecs par correspondance de l'ICCF** : le Comité Directeur de l'AJEC a décidé de promouvoir la participation des joueurs français à cet important événement de masse qu'est la Coupe Mondiale ICCF en prenant à sa charge 50 % des frais d'inscription pour le *premier groupe (section)*, soit 7,50 Euros pour cette première inscription (ou unique inscription) !

Toute inscription supplémentaire s'élèvera à 15 Euros par groupe (section).

Exemple : je choisis de m'inscrire à 1 groupe postal et à 1 groupe par e-mail dans les Préliminaires de la World Cup XIV; je paie donc 7,50 + 15 = 22,50 Euros.

Toute inscription n'est valide qu'à la réception par le responsable du règlement, par chèque postal ou bancaire à l'ordre de l'A.J.E.C. (la candidature peut déjà se faire par email).

**Date limite d'inscription = dimanche 10 octobre 2004 minuit.**

Tout candidat doit donner son nom, prénom, adresse postale, adresse électronique, numéro A.J.E.C., numéro ICCF s'il existe, Elo ICCF ou F.I.D.E. éventuels. Ne pas oublier de préciser le mode de transmission choisi et le nombre de groupes souhaités !

**Renseignements et inscriptions auprès de : Denis Rozier, 61 impasse des Abeilles, 38410 Vaulnaveys Le Haut (France).**

Denis Rozier, responsable A.J.E.C. des Coupes Mondiales.

# LA PARTIE INTERNATIONALE DU MOIS

LAURENT TINTURE - JEAN-MARC YVINEC

ICCF - JUB 50 sf D - 2001

PARTIE ITALIENNE - C57

Jean-Marc YVINEC (FRA) (2104) -

Sverrir NORDFJORD (ISL) (2483)

1.e4 e5 2.♘f3 ♘c6 3.♙c4 ♗f6  
4.♗g5

Un coup extrêmement difficile à juger : "Tarrasch en parla comme d'un coup idiot, alors que Fischer le tient pour la réfutation de la défense des deux Cavaliers." (L.Pachman).

4...♙c5

Il existe quelque littérature sur le sujet. Estrin en fut le premier auteur avec deux opus édités aux Etats-Unis en 1977 et 1978. En 1979 Williams publie toujours aux USA "The Real American Wilkes-Barre Variation", du nom d'une ville créée en 1769 par les colonels John Wilkes et Isaac Barre, dans laquelle le club local s'est fait une spécialité de cette ouverture au début du 20<sup>ème</sup> siècle. Ce n'est qu'en 1916 que Bilguer, dans la 8<sup>ème</sup> édition de son "Handbuch", cite une partie Mikyska-Traxler de 1896 qui donne aujourd'hui son nom européen à la variante. En 1993, un allemand, Cramer, publie une synthèse de Estrin et Williams dans ce qui reste encore une référence sur le gambit. En octobre 1999, dans le Chess Base Magazine 72, Bangiev et Leisebein publient un article théorique et dans le New in Chess Yearbook 55 de juillet 2000 deux articles basés sur des parties par correspondance sont publiés sur des variantes très aigües suivant 5.♗xf7. Cette même année, c'est au tour de A.Beliavskhy et A. Mikhalchishin de sortir un ouvrage traitant de cette variante. Fin 2000, Dan Heisman, théoricien américain, publie un CD de synthèse dans lequel il affirme avoir vérifié et corrigé grâce à l'informatique, tous les travaux précédents. En 2002, Palkövi, théoricien hongrois, a publié un ouvrage, et New In Chess une série d'articles dans les NICYB63-65-66-67 et 68 (de Zeeuw). Cette contre-attaque, introduite par le maître tchèque Traxler, que les non connaisseurs osent appeler "défense", fut souvent considérée avec

méfiance... Que de choses ont été dites sur ce coup ; quelques exemples :

1) "le jeu est très direct, presque archaïque." (E.Ruch)

2) "Il apparaît particulièrement risqué de pratiquer ce début." (F.Meinsohn et G.Troubat)

3) "Rares sont les joueurs de premier plan à oser jouer la variante Traxler, et Beliavski est peut-être le seul." (C.Partos)

5.♙xf7+

Ici les Blancs choisissent la variante la moins complexe, la moins touffue en suites hallucinogènes. L'autre alternative, 5.♗xf7, a la réputation de ne donner que la nulle, mais dans NICYB55 est annoncée une réfutation de la Traxler commençant par ce coup ! 5.d4 est une troisième possibilité pouvant servir d'arme surprise contre un amateur de Traxler. Le CCYB63 (2002) y consacre un article.

5...♖e7

Bien sûr le seul coup. 5...♖f8 ne pose aucun problème aux Blancs, les chances noires résidant le plus souvent dans une mobilisation rapide sur la colonne f.

6.♙d5

Il y a deux autres solutions :

6.♙c4 certainement meilleur que sa réputation.

6.♙b3 variante préférée de certains spécialistes français qui se reconnaîtront. Le Fou blanc est moins exposé qu'en d5, ce qui procure une plus grande souplesse au jeu des Blancs (E.Ruch).

Question : mais quelle est donc la meilleure solution ?

6...♗f8

6...♗e8 est très intéressant comme dans de nombreuses autres variantes. La Tour reste en réserve et la Dame peut se diriger vers l'aile-Roi.

7.0-0

7.♗f3 mérite beaucoup plus d'attention que sa réputation ne le laisse présager.

Estrin écrivait, après avoir analysé ce coup pendant deux pages : "Mais pourquoi jouer ♖f3 avant que les Noirs ne perdent du temps avec h6 ?".

### 7...d6

7...♖e8?! est une nouvelle fois une alternative... 8.c3 ! Estrin

A) 8...♖g6 de suite. 9.d4 (9.d3 est jouable.) 9...♗b6 10.♗f3 d6 11.♗h4±

B) 8...d6 9.d4 ♗b6 10.♗xc6 bxc6 11.♖d3 ♗g4 12.h3 ♗h5 13.♗e3 ♗f7±

### 8.h3!

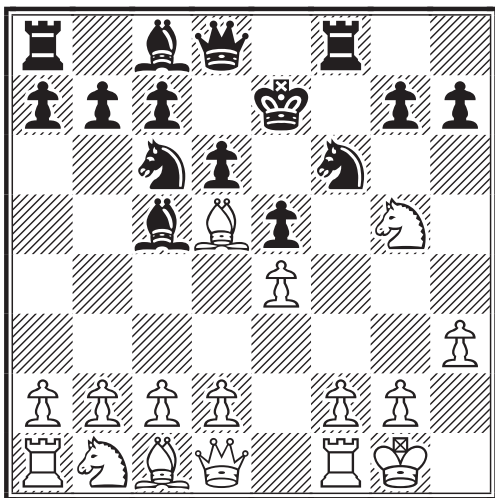

La théorie actuelle donne ce coup comme le meilleur contre la Traxler. 8.c3 ♗g4 ! Cramer 9.♖b3 h6 10.♖xb7 ♖b8 11.♖xc6 ♗d7 (11...hxc5 12.d4 ♗d7 13.♖a6 exd4 14.♖e1 ♖e8 15.e5 ♗d8± Grasso Liesebein, corr. 1989) 12.♖a6 ♗b5 13.♖a5 hxc5 ± d'après Cramer, mais 14.d4 ♗xf1 15.dxc5 ♗d3 16.cxd6+ ♖xd6 17.b3! menaçant ♗a3 17...♖bc8 18.♖xa7 ♗d8 19.♗a3 c5 20.♗d2 ♗xd5 21.exd5 ♖c7 22.♖a8+ ♖e7 23.♖a5 ♖cc8 24.c4+/- analyse de Heisman et son ordinateur.

### 8...♖e8!?

Vous commencez à connaître ? 8...h6 "Si les Noirs ne jouent pas h6 après h3, alors l'attaque blanche peut devenir forte." Estrin. 9.♗f3 ♖e8 Encore ! 10.c3 ♖h5 11.d4 ♗hx3. Je vous renvoie au NICYB55.

### 9.c3 ♖g6

9...h6 transpose dans la ligne précédente.

### 10.d4 ♗b6

10...exd4 11.♗xc6 bxc6 12.cxd4 ♗b6 13.e5 ♗d5 14.♖a4 dxe5 15.♖e1 ♖d8 16.♖xe5 et les Blancs prirent l'avantage dans la partie Sireta-Martenot. 1-0 au 20<sup>ème</sup> coup.

### 11.f4

C'est la ligne principale donnée par Cramer. D'autres possibilités : 11.a4 ; 11.♗f3 ; 11.♗e3 ; 11.♗xc6 bxc6 12.dxe5 dxe5 13.♖d3 ; 11.♖e1 ; 11.♗a3

### 11...exf4 12.♗xf4 h6!

(Palkovi/Beliavksky/Mikhalchishin) 12...♗h5 13.♗e3! ♖xf1+ 14.♖xf1 ♗d7 15.♗f7 ♖h6 16.♖f3 (16.♖e1!) 16...♗f6 17.♗d2 ♗e5 18.dxe5 (18.♖g3! ♗xf7 19.♗xf7 ♖h5 20.♗g5±) 18...♖xg5 19.exf6+ ♖xf7 20.fxc7+ ♖xc7 21.♗xb6 axb6 22.♖f1 ♗hx3 Tiemann-Lehmann 1980, corr. 23.♖hx3 ♖xd2 24.♖h5 h6 25.♖f7+ ♖h8 26.♖h4 ♖g5 27.♖xg5 hxc5 28.a3 ♖c8 29.♖h2 ♖g8 30.♖d7 b5 31.♖g3 b6 32.♖g4 ♖h8 33.♖h5 1-0 Yvynec-Théofel EU/H/824.

### 13.♗f3 ♗xd5 14.♗h4 !?/?!

14.exd5! ♖xf4 15.dxc6

A) 15...bxc6 16.♖h2 (16.♖e2+ ♗e6 17.a4 a5 18.♗bd2 ♖d7 19.♖ae1 ♖e8±) 16...♗b7 17.a4 a5 18.♗bd2=

B) 15...♗hx3? Chaud devant !! 16.♖e1+ !! Cramer 16...♗e6 pas mieux... 17.cxb7 ♖b8 18.♗bd2 ♖xb7 19.♖e3 ♖f6. On peut pourtant préférer les Noirs...

### 14...♖xe4! 15.♖e1 ♖xf4 16.♖xe4+ ♖xe4 17.♗d2 ♖e6

Thorn Leeson-Ross 1981 corr. et Kotzembratt 1990 corr.

### 18.♖c2!/?N (Gutman)

18.♖h5 est la seule ligne donnée par Cramer. 18...♗f4 19.♖f5 ♖f6 20.♖h7 ♗e6 21.♖xc7+ ♖f7 22.♖hx6 ♖g8±

### 18...♖d8??

Les Noirs quittent enfin la théorie pour commettre une faute irréparable. Dans un gambit, une seule maxime, une seule loi :



"Tout pour le développement". La théorie c'est également les tournois thématiques. je vous renvoie aux TT ajec 96/01D1 et 96/01/D2 et à l'excellent article de Eric Ruch sur ce sujet paru dans le CDE 475 ! Bien meilleur est : 18...♙d7. Après quoi les Noirs terminent leur développement et font jouer leur matériel dominant. Dans l'article de Eric Ruch nous trouvons la variante suivante : 18...♞f6 19.♞h7 ♞f7 20.♜e4 ♞f4 21.g3 ≙ analyses de Gutman. 18...♜f6 19.♞f1.

19.♞h7 ♜xd4!?

Surprenant mais logique, une des seules chances pratiques. Les Noirs ont certes pas mal de matériel pour la Dame, mais, à cause des pions c3 et d4, le ♙b6 et le ♜c6 sont totalement hors jeu.

20.cxd4 ♙xd4+ 21.♞h1

Les Blancs sont mieux ; le Fou de cases blanches et la Tour a noirs ne jouent pas.

21...♙xb2?

Ce n'est vraiment pas le moment de chasser du fantassin.

22.♞b1 ♙c3 23.♜e4!

Les Blancs lancent la contre-attaque.

23...♜f6 24.♜xf6 ♙xf6 25.♜f5

Attention ! Dame et Cavalier forment un couple infernal en attaque !

25...c5 26.♜xg7 ♞e7 27.♞g8+ ♞d7 28.♜f5

La Dame et le Cavalier sont deux pièces complémentaires. A elles deux, elles sèment la zizanie dans le camp noir désorganisé.

28...♞e6 29.♞d1

La dernière pièce blanche vise le roi noir ; la partie est presque pliée.

29...h5??

Hors-jeu !! 29...♙e5 permettait encore d'espérer un peu. 30.♞f7+ ♞c6 31.♜e7+ ♞xe7 32.♞xe7 ♙d7 33.♞h4 ♙e6 34.a3 ♞g8 35.♞a4+ ♞b6 36.g4 ♞f8 37.♞g1

a6∞ (37...♙d4+ 38.♞xd4 cxd4 39.♞xd4+ ♞c6 40.♞c3+ ♞d7 41.♞g7+ ♞f7 42.♞xh6+-)

30.♞f7+ ♞c6 31.♞xh5 ♙e5 32.♞f7 ♙d7 33.♜e7+ ♞c7

33...♞xe7 34.♞xe7 ne sauve pas les Noirs.

34.♜d5+

Ô le beau cheval que voilà !

34...♞c8

Ô la vieille baderne de ♞a8 que voici !

35.g4

"A cré vindiou, v'la t'y pas qu'deux bicyclettes elles noués arrivent à donf' !!".

35...♞e8 36.g5 ♞h8 37.♞d3 c4 38.♞e3 c3

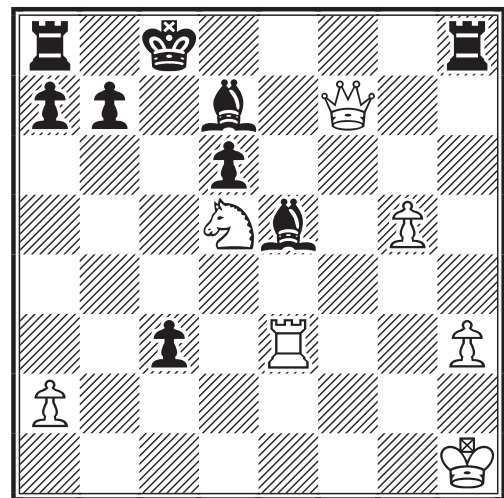

39.♞xe5! 1-0

Après 39...dxe5, 40.♞f6! décide sur le champ. La ♞h8 ne pouvant assurer sa propre défense et celle de la huitième rangée. Dans cette partie les Blancs doivent beaucoup à leur préparation "maison" et surtout au superbe article de E. Ruch... issu directement de tournois thématiques. Il serait extrêmement intéressant de tester, en thématique la variante 5.♜xf7 ♙xf2 6.♞xf2 ♜xe4 avec trait aux Blancs... pour voir si la réfutation de NICYB tient la route...

Laurent Tinture, Jean-Marc Yvinec

## SOLUTIONS DES ÉTUDES DU N°542

### HISTOIRES DE PROMOTIONS - I

DENIS ROZIER

#### 1. Siegbert Tarrasch, 1912

**1...♔d4! 2.♔c6!** (si 2.f7? ♖g6+ 3.♗e7 ♖xg7) **2...♔c4** (2...♖g6 3.♗b5 : cette mise à l'écart assez surprenante est la bonne solution. Maintenant que le Roi noir s'est éloigné des pions blancs, le Roi blanc revient au cœur du théâtre) **3.♔d7 ♔d5 4.♗e8 ♗e6** (duel classique à distance des Rois) **5.f7 ♖a1** (le dernier espoir !) **6.f8 = ♘+ ! ♔d6 7.g8 = ♚ 1-0**

#### 2. I. Vandecasteele, 1986

**1.♗g1 h2+** (si les Noirs essaient de libérer de suite leur Tour ils sont maîtrisés de belle manière : 1...♔g5 2.♗h2 ♗h4 3.d7 ♖b8 4.♗e2 - le Fou protège son Roi, et l'abandon de la grande diagonale prépare en fait le coup suivant - 4...♖a8 5.♗a6! = On notera qu'ici le Roi noir est sous la menace de d8=♚+. Ceci empêche l'essai 3...♖f8 car 4.♗e2! surveillant la case f1, et ni alors 4...♖f2+ 5.♗h1, ni 4...♖d8 5.♗b5 ♖b8 6.♗e2 ne permettent aux Noirs de gagner) **2.♗h1 ♗f5 3.d7 ♗f4 4.♗d5 ♗g3** (la position critique recherchée) **5.♗g8!** (alors que dans la variante au 1<sup>er</sup> coup le Fou s'offrait sur la 1<sup>ère</sup> colonne-Dame, il se donne ici sur la 8<sup>ème</sup> rangée à l'aile-Roi : très joli motif) **5...♖xg8 6.d8 = ♚+ ♖xd8 pat !**

A partir d'une position dépouillée, une finale artistique somme toute très logique.

#### 3. Fred Lazard, 1928

**1.♗g6 a3 2.h6 a2 3.h7 a1 = ♚ 4.h8 = ♚** (nécessaire mais suffisant !) **♚xh8 5.f6** (1<sup>ère</sup> phase réalisée : la Dame noire est belle et bien enfermée) **5...h3 6.♗g5** (maintenant, le zugzwang) **6...d4** (les Noirs utilisent leur dernière cartouche : le pat) **7.c6!** (mais le Roi noir est aussi en danger d'être maté !) **7...dxc6 8.exd4 c5 9.d5! 1-0**

#### 4. David Przepiorka, 1933

**1.♖xg6+ ♗f7 2.h7 ♖b2+ 3.♗g3 ♖b3+ 4.♗g4 ♖b4+ 5.♗g5 ♖xb5+ 6.♗h6** (une course poursuite courante !) **♖b1 7.♖g7+** (et non 7.♖f6+ ♗e7! **8.♖f5 ♖b8 9.♖g5 ♖h8 =** et la Tour noire a réussi à atteindre le Pion passé blanc) **7...♗f6** (et maintenant ? Profitons cependant du fait que le Roi noir protège indirectement le monarque adverse !) **8.♖g1!!** (ainsi la Tour noire ne peut plus attaquer le Pion ni harceler le Roi blanc) **1-0**

David Przepiorka (1880-1942), fort joueur polonais, est surtout célèbre en tant que remarquable problémiste. Un thème du genre porte d'ailleurs son nom : le "déclouage Przepiorka".

# LE COURRIER DES ECHECS

REVUE MENSUELLE DU JEU D'ECHECS PAR CORRESPONDANCE

NUMERO 543 – SEPTEMBRE 2004

FONDEE EN 1947 PAR  
GASTON BALBO

DIRECTEUR DE LA PUBLICATION  
**OLIVIER BOUVEROT, MI**  
1, rue des Jonquilles  
78990 Elancourt  
☐ president@ajec-echecs.org

REDACTEUR EN CHEF  
**GILLES GUIDICI, EXC**  
Chemin des Prés Viards  
39230 Bréry  
☐ redaction@ajec-echecs.org

REDACTEUR ADJOINT ET CORRECTEUR  
**LAURENT TINTURE, MN**

COMITE DE REDACTION  
**MICHEL BRIET**  
**MICHEL BRUNEAU**  
**PHILIPPE GIRARDOT**  
**GILLES HERVET, MI**  
**PIERRE LE BLED**  
**MICHEL LECROQ, GMI**  
**CHRISTOPHE LEOTARD, GMI**  
**DENIS ROZIER**  
**ERIC RUCH, SIM**  
**JEAN-MARC YVINEC**

DEMANDE DE C.D.E. ANCIENS  
**JACK LE DESSERT**  
☐ jkledessert@aol.com

Le Bourg, 23600 Soumans

COMPOSITION ET MISE EN PAGE  
**LE COURRIER DES ECHECS**

IMPRESSION  
 **DIAZO 51**  
23, rue du temple 51100 Reims  
☎ 03 26 88 41 81  
☐ repro@diazo51.fr

COMMISSION PARITAIRE N° 70340

Les paiements destinés à l'A.J.E.C. se font par chèque postal, bancaire ou mandat cash, libellés au nom de l'A.J.E.C. sans autre spécification et adressés aux responsables concernés. N° du C.C.P. :

IBAN FR 97 30041 00001 0678721W  
020 90 Paris

BIC PSSTFRPPPAR

Le n° de RIP étant IBAN sans FR 97

*Le numéro souligné est suffisant pour un virement à l'intérieur de la métropole et des DOM-TOM.*

## TARIFS 2004

### ● Couplé abonnement + cotisation .....35

*Les adhérents reçoivent le C.D.E., ont accès aux tournois et figurent au classement de l'A.J.E.C.*

### ● Cotisation A.J.E.C. .... 10

*Elle permet de participer aux tournois et de figurer au classement de l'A.J.E.C.*

### ● Etranger :

– couplé cotisation-abonnement .....41  
– cotisation A.J.E.C. ....10

NOUVELLES ADHÉSIONS

**PATRICK THIRION**

49, rue de la Voie Romaine 31150 Gagnac

☐ accueil@ajec-echecs.org

Les cotisations et abonnements au C.D.E. reçus entre le 1<sup>er</sup> janvier et le 30 septembre comptent pour l'année entière. A partir du 1<sup>er</sup> juin, il est possible, au choix de l'adhérent de prendre une demie-cotisation à mi-tarif. Enfin, à partir du 1<sup>er</sup> octobre, les adhésions sont comptabilisées pour l'année suivante et les derniers numéros du C.D.E. sont offerts.

CHANGEMENTS D'ADRESSE ET RENSEIGNEMENTS ADMINISTRATIFS

**GILLES HERVET, SIM**

6 bis, rue Laurent-Poli, 77760 Achères-la-Forêt

☐ secretaire@ajec-echecs.org

RENOUVELLEMENT DES ABONNEMENTS

**BERNARD BERRIOT, MI**

18, rue des Andiers, 02820 Saint-Erme

☐ tresorier@ajec-echecs.org

Les renouvellements doivent se faire pour un ou deux ans dès la parution du bulletin de renouvellement et en tout cas avant le 15 décembre de l'année en cours.

## TARIFS PUBLICITE

	1 n°	11 n°
1 page	<b>87,20</b>	<b>872,01</b>
1/2 page	<b>45,58</b>	<b>455,82</b>
1/4 page	<b>24,70</b>	<b>247,73</b>
1/8 page	<b>12,81</b>	<b>128,82</b>

Photo ou typon à la charge de l'annonceur. Pour les adhérents de l'A.J.E.C. : première annonce gratuite, les suivantes **5** l'annonce. S'adresser à G. GUIDICI avant le 10 de chaque mois pour parution le mois suivant.

# HISTOIRES DE PROMOTIONS - II

DENIS ROZIER

1. J. Hasek, 1928

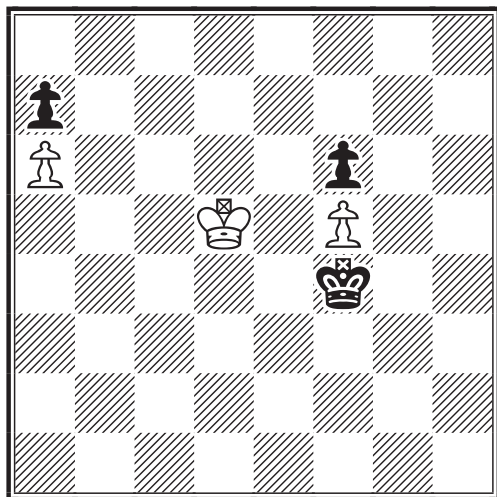

LES BLANCS JOUENT ET GAGNENT

Vous auriez tort de qualifier cette position d'élémentaire ! Testez votre technique pour trouver les bonnes cases du parcours victorieux du Roi blanc.

2. J. Peckover, 1966

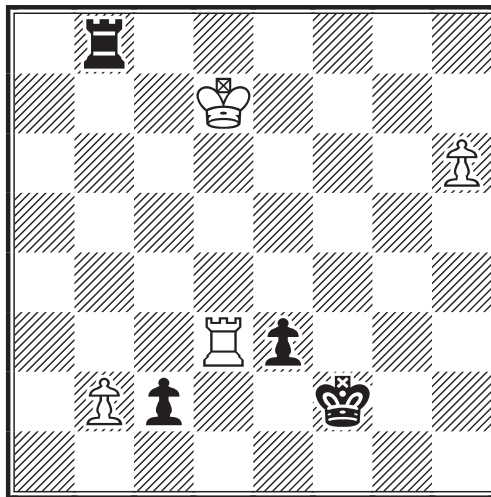

TRAIT AUX BLANCS - NULLE

Votre situation paraît bien compromise. Mais n'y a-t-il pas moyen de créer un embouteillage salvateur ?



3. J. Vancura, 1916

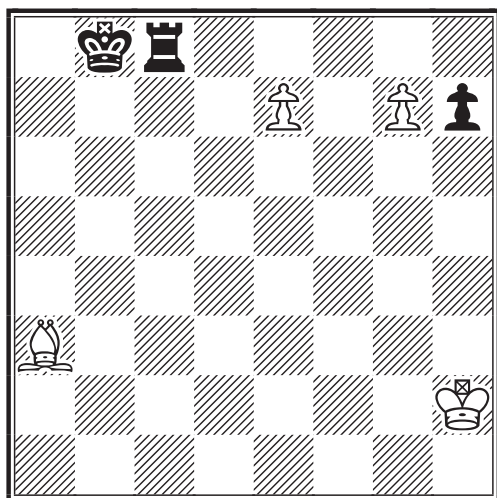

LES BLANCS JOUENT ET GAGNENT

Un thème classique : le Fou domine la Tour et doit occulter son Pion passé pour le promouvoir

4. A. Kakovin, 1972

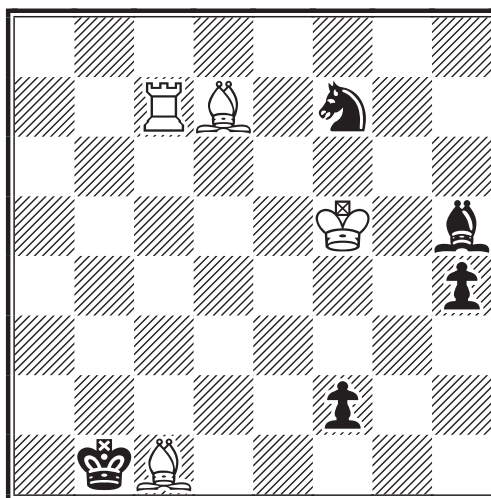

TRAIT AUX BLANCS - NULLE

La promotion d'un Pion noir est inéluctable. Mais le Roi noir est dans le coin : comment donc prendre de vitesse l'adversaire en utilisant la puissance des batteries blanches T+F ?

# Le courrier des échecs

544  
octobre 2004

REVUE MENSUELLE DU JEU D'ECHECS PAR CORRESPONDANCE

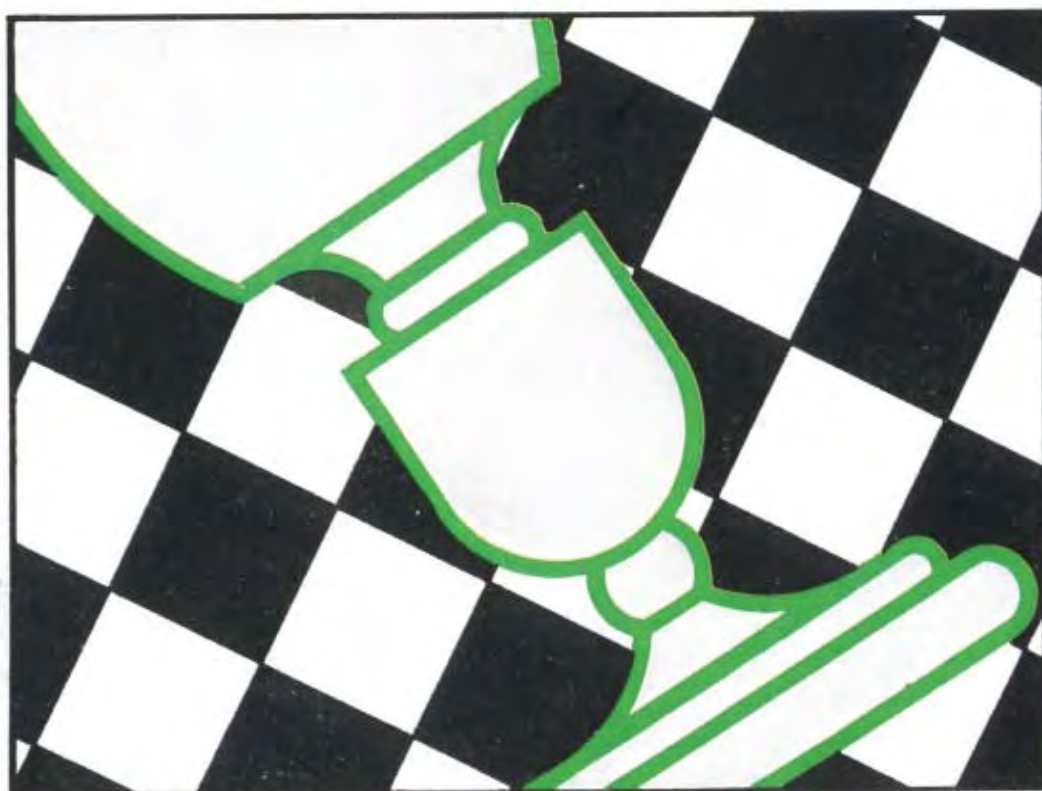

3 EUROS

---

# A.J.E.C.

---

ASSOCIATION DES JOUEURS D'ECHECS PAR CORRESPONDANCE  
AFFILIEE A L'INTERNATIONAL CORRESPONDENCE CHESS FEDERATION

---

## COMITE DIRECTEUR

BERRIOT, BOUVEROT, BRIET, BRUNEAU, COCLET, GEIDER,  
GUIDICI, HERVET, JOUAULT, LE BLED, LECROQ, RUCH, TINTURE, YVINEC

---

## RESPONSABLES

- **Président** : O. BOUVEROT, 1, rue des Jonquilles, 78990 Elancourt ☐ [president@ajec-echecs.org](mailto:president@ajec-echecs.org)
  - **Vice-présidents** : F. GEIDER, 31, rue du Nord, Appt 301, 72200 Le Mans ☐ [fgeider@club-internet.fr](mailto:fgeider@club-internet.fr) et E. RUCH, 5, rue Denis-Papin, 91220 Brétigny-sur-Orge ☐ [delegue-iccf@ajec-echecs.org](mailto:delegue-iccf@ajec-echecs.org)
  - **Trésorier** : B. BERRIOT, 18, rue des Andiers, 02820 Saint-Erme ☐ [tresorier@ajec-echecs.org](mailto:tresorier@ajec-echecs.org)
  - **Secrétaire** : G. HERVET, 6 bis, rue Laurent-Poli, 77760 Achères-la-Forêt ☐ [secretaire@ajec-echecs.org](mailto:secretaire@ajec-echecs.org)
  - **Contact Email ICCF** : E. RUCH, ☐ [iccf-contact@ajec-echecs.org](mailto:iccf-contact@ajec-echecs.org)
  - **Rédacteur du site web** : O. BOUVEROT ☐ [webmaster@ajec-echecs.org](mailto:webmaster@ajec-echecs.org)
  - **Arbitre national** : P. TOMBETTE, 10, avenue Bourdonnet, 92700 Colombes.
  - **Classement** : J. FLECHER, 6, rue Beauséjour, 85220 Saint-Maixent-sur-Vie ☐ [josephflecher@free.fr](mailto:josephflecher@free.fr)
  - **Archives** : L. TINTURE, rue du Fossé, 26400 Grâne ☐ [laurent.tinture@wanadoo.fr](mailto:laurent.tinture@wanadoo.fr)
  - **Rédaction du C.D.E.** : G. GUIDICI ☐ [gilles.guidici@wanadoo.fr](mailto:gilles.guidici@wanadoo.fr)
  - **Inscription-Accueil** : P. THIRION, 49, rue de la Voie Romaine 31150 Gagnac ☐ [accueil@ajec-echecs.org](mailto:accueil@ajec-echecs.org)
- 

## COMPETITIONS NATIONALES

- **Directeur général des tournois** : L. TINTURE
- **Championnat de France** : B. JOUAULT, 6 bis, rue du Neubourg, 27000 Evreux ☐ [jouault.bruno@wanadoo.fr](mailto:jouault.bruno@wanadoo.fr)
- **Tournois à 5 joueurs (8 parties)** : P. LE BLED, 25 bis, rue La Haie aux Vaches, Saint Hubert, 78690 Les Essarts-le-Roi ☐ [t5@ajec-echecs.org](mailto:t5@ajec-echecs.org)
- **Coupe de France** : P. PANSIER, 437, avenue Interaquis, 84320 Entraigues-sur-Sorgue, ☐ [philippe.pansier1@libertysurf.fr](mailto:philippe.pansier1@libertysurf.fr)
- **Tournois thématiques** : G. GAMANT, 443, rue de Guergay, 22310 Plestin-les-Grèves ☐ [georges.gamant@wanadoo.fr](mailto:georges.gamant@wanadoo.fr)
- **Tournois régionaux et inter-régionaux** : L. BURNIER, 9, rue Anatole-France, 01100 Oyonnax ☐ [l.burnier@libertysurf.fr](mailto:l.burnier@libertysurf.fr)
- **Tournois de La Régence** : C. GARCIA, 2, rue Fortuné 11000 Carcassonne
- **Mémorial Jacques Jaudran** : L. TINTURE
- **C.F.D.C.** : P. GIRAUDET ☐ [pierre.giraudet@wanadoo.fr](mailto:pierre.giraudet@wanadoo.fr)

● Les adhérents de l'A.J.E.C. s'inscrivent auprès des directeurs concernés. Les tournois organisés par l'A.J.E.C. sont gratuits ; fournir une enveloppe timbrée sans adresse lors de votre inscription. Pour recevoir la grille complète des résultats, joindre une enveloppe affranchie.

---

## TOURNOIS INTERNATIONAUX

- **Délégué ICCF, Jubilé ICCF (Email) et rencontres amicales par équipes** : E. RUCH, 5, rue Denis-Papin, 91220 Brétigny-sur-Orge ☐ [delegue-iccf@ajec-echecs.org](mailto:delegue-iccf@ajec-echecs.org)
- **Rencontres officielles par équipes et Coupes Mondiales (Poste + Email)** : D. ROZIER, Les Guichards, Maison Porta, 38410 Vaulnavveys-le-Haut ☐ [denis.rozier@free.fr](mailto:denis.rozier@free.fr)
- **Championnats du monde et d'Europe, tournois de maîtres sur invitation** : E. RUCH
- **Tournois GMN et MN (Email + Poste)** : S. ROYNET, 46, rue Marcelin-Berthelot, 80090 AMIENS ☐ [tournoisMN@ajec-echecs.org](mailto:tournoisMN@ajec-echecs.org)
- **Tournois Email de catégorie O, H et M** : E. RUCH
- **Tournois WT et EU (Poste) et Jubilé ICCF (Poste)** : M. BRIET, 191, rue des Marronniers, 44850 LIGNE ☐ [michel\\_briet@club-internet.fr](mailto:michel_briet@club-internet.fr)
- **Tournois thématiques ICCF** : G. GAMANT

### DROITS D'INSCRIPTION

Tournois WT/M, EU/M	à 11 joueurs	<b>10</b>	<i>Veillez préciser votre choix pour toute inscription : Email ou Postal</i>
Tournois WT/O et H, EU/O et H	à 7 joueurs	<b>7</b>	
Tournois thématiques Email ou Postaux		<b>10</b>	
Tournois à normes de MI Email ou Postaux		<b>24</b>	
Tournois à normes de GMI Email ou Postaux		<b>40</b>	

### CARTES DE JEU

S'adresser à : G. GUIDICI, Chemin des Prés Viards, 39230 Bréry

(paiements à l'ordre de l'A.J.E.C.) - Frais d'envoi de 4.04 € compris.

- Cartes papier glacé (à mettre sous enveloppe) : - 150 ex : **6** - 300 ex : **10**
  - Cartes postales cartonnées : - 200 ex : **16**
- 

**SITE WEB DE L'A.J.E.C. : <http://ajec-echecs.org>**

# CHAMPIONS LEAGUE

GILLES GUIDICI

Ils ne font pas hurler des foules en délire, ne s'appellent ni Zidane, ni Beckham, ne font pas partis du Real Madrid ou d'un autre ténor du football européen et néanmoins, ils participent à la Ligue des Champions ! Des joueurs d'échecs, dites-vous ?

Eh oui, sous l'égide de l'ICCF, un superbe tournoi de masse par équipes de 4 joueurs a vu le jour courant juin 2002. Original dans sa conception, il a attiré lors de cette première phase préliminaire de très nombreux joueurs.

Quelques explications sur le mode de fonctionnement :

Ce tournoi, joué exclusivement par e-mail a regroupé 22 sections de 11 équipes. Faites le compte, au total, ce sont 968 joueurs qui ont participé !! Nous n'allons pas vous proposer une intégrale des 4840 parties disputées ! Mais, seulement la présentation des équipes françaises ainsi que des joueurs isolés membres de l'A.J.E.C. Car, voilà la belle innovation ; les joueurs ne doivent pas forcément appartenir à la même nation ou à la même association. Magie du Net ! Du côté de l'A.J.E.C., 21 joueurs ont participé, soit dans des équipes purement composées de membres de l'A.J.E.C., soit isolément par le biais d'une association internationale, ou grâce à des liens noués à l'occasion d'anciens tournois disputés avec des joueurs étrangers.

Chaque groupe de 11 équipes a proposé, à l'issue de la compétition, une nouvelle répartition des équipes pour la suite du tournoi. Le 1<sup>er</sup> se retrouvera en "Champions league A" (CL A), 2<sup>ème</sup> et 3<sup>ème</sup> en CL B, du 4<sup>ème</sup> au 7<sup>ème</sup> en CL C et les suivants en CL D. Le titre de Champion sera bien entendu décerné au vainqueur futur de la CL A et les autres tournois ne distribueront que des accessits à la classe supérieure ou une descente à l'étage inférieur. La première édition débutera courant novembre 2004.

Tout tournoi demande une organisation et une gestion. Nous oublions bien trop souvent le travail énorme des directeurs de tournois (TD) pour ne pas ici leur rendre hommage, d'autant plus que parmi eux l'un est des nôtres. Frank Geider a dû, suite à la défection d'un TD, reprendre en charge des sections supplémentaires. En tout, il a géré 9 sections ! Un travail titanesque qu'il a accompli, comme à son habitude, avec discrétion et efficacité. N'oublions pas que dans cette compétition, beaucoup de joueurs découvraient le JPC par e-mail et que nombre de capitaines (TC) étaient aussi à l'aise avec le règlement qu'une Tour devant 4 pions passés... Autant dire que le rôle des TD dans ces conditions relevait davantage de celui d'une assistante sociale. Signalons également la gestion des résultats sur le site de l'ICCF, réalisée par Klaus Wbra. Une saisie considérable effectuée dans une parfaite organisation et quasiment en temps réel.

Un grand merci à tout ceux qui ont participé à l'élaboration de cet article. Sans la participation de chacun d'entre eux, il aurait été impossible de rendre compte aussi précisément d'un tel événement. Merci donc à M.Alberny, B.Fister, P.Ruiz-Vidal, D.Viard, P.Le Bled et L.Lamy. Voici donc maintenant un petit recueil de parties, commentaires et anecdotes sous la plume des protagonistes.

## SOMMAIRE

\*\*\*\*\*

La "Ligue des champions" comme si vous y étiez ! Des parties, les commentaires et anecdotes des joueurs de l'AJEC. Un beau succès pour cette toute nouvelle compétition proposée par l'ICCF.

\*\*\*\*\*

Les résultats nationaux, T5 et championnat de France.

\*\*\*\*\*

5<sup>ème</sup> et dernière partie de la préparation d'un joueur d'échecs par le GMI Andreï Sokolov. Présentation des méthodes et concepts fondamentaux dans l'analyse d'une position.

\*\*\*\*\*

Philippe Chopin vous propose une bibliographie de livres d'échecs pour la pratique des finales. Quelques conseils précieux pour les joueurs de tous niveaux.

\*\*\*\*\*

Les annonces internationales, calendrier des tournois thématiques et Olympiades féminines.

\*\*\*\*\*

Les solutions des études du numéro précédent.

\*\*\*\*\*

Bonne lecture à tous !

## GROUPE 2

**E**ric Benatar au 1<sup>er</sup> échiquier et Jean-Michel Dijon au 4<sup>ème</sup> échiquier réalise tous deux une belle performance à 8/10 au sein de l'équipe "Stamp". Ils étaient accompagnés du roumain Dan Groser et du polonais Tomasz Kopinski. Leur équipe se classe 3<sup>ème</sup> du groupe et accède donc à la CL B.

## GROUPE 4

**L**a belle équipe franco-belge des "Mousquetaires du Roi" réalise également une belle performance. Mais laissons la parole au capitaine de l'équipe, Pierre Le Bled :

**L'**intérêt principal de cette compétition réside dans le fait de pouvoir jouer en équipe, et donc de partager, dans un jeu éminemment individuel qu'est le jeu d'échecs par correspondance, quelque chose de collectif en vue d'un but commun (les résultats individuels comptent pour le classement Elo de chacun, mais la victoire ou la défaite dans une saison est une victoire ou une défaite d'équipe).

De plus, la taille (4 joueurs) de chaque équipe est un choix très judicieux car le contact entre 4 joueurs est plus facile, plus humain et plus rapide qu'entre une vingtaine de joueurs, comme ça peut être le cas dans les matchs amicaux par exemple.

**D**ans mon équipe "Les Mousquetaires du Roi" que je vous présente ici, une entente cordiale et une synergie est née très rapidement entre nous. Et d'ailleurs, nous n'avons jamais vu d'autre intérêt de participer à cette CL que de pouvoir gagner ensemble, et non chacun individuellement. J'ose même dire que nous parvenons à pratiquer un sport collectif en disputant cette CL !

**C**ependant, sous des apparences de compétition "ludique", la CL est en fait une compétition non seulement sérieuse, mais surtout très difficile car elle a attiré beaucoup de joueurs novices par correspondance mais très souvent d'un très bon niveau échiquéen. C'est ainsi qu'il a été d'ailleurs décidé de donner aux joueurs non-classés, qui sont nombreux dans cette CL, un classement Elo de 2200 (à l'instar des tournois ICCF de classe M qualificatifs au Championnat du Monde) au lieu du traditionnel 1800 Elo que donne l'ICCF à tous les joueurs non-classés dans les matchs amicaux ou dans le tournoi du Jubilé par exemple. De plus, le fait de jouer en équipe, donc avec une entraide supposée entre les joueurs, renforcent d'autant le niveau. Chaque joueur, quand il affronte son adversaire, affronte en fait en général toute l'équipe adverse regroupée contre lui !

**C**onstitution de l'équipe "Les Mousquetaires du Roi" :

Ech. 1 : Christophe Pauwels, belge, MI Senior et Champion de Belgique 2001.

Ech. 2 : Robert Serradimigni, français, Champion de France 2003.

Ech. 3 : Olivier Coclet, remplacé au pied levé après 8 mois de jeu par Philippe Pansier, français, MI.

Ech. 4 : Pierre Le Bled, français, votre serviteur et capitaine de l'équipe.

Père spirituel : Alexandre Dumas, écrivain.

Devise : "Un pour Tous, Tous pour Un".

**C'**est Olivier Coclet qui, vers la fin de l'année 2001, me parla le premier de la CL et me demanda si je voulais y participer. Puis ce fut le tour de Robert Serradimigni de me proposer de participer lui-même à cette CL, et je proposais aussi à mon nouvel ami Christophe Pauwels (qui à l'époque n'était encore ni Champion de Belgique ni maître international) de se joindre à nous. Ainsi fut rapidement constituée l'équipe "Les Mousquetaires du Roi", en hommage aux Trois Mousquetaires (qui en fait étaient bien 4 avec D'Artagnan) au service du Roi, qui est aussi la pièce la plus importante aux échecs.

Je me suis porté candidat pour être capitaine de cette équipe, et c'est ainsi que nous



démarrâmes la compétition le 15 Juin 2002.

Quelques incidents de jeu émaillèrent la rencontre. Tout d'abord, le départ d'Olivier Coclet : un silence aussi étrange qu'inexplicable de notre coéquipier Olivier Coclet nous a contraint de le faire remplacer au pied levé par Philippe Pansier. Philippe a eu le courage et le mérite de récupérer les parties d'Olivier dans l'état où elles étaient : même si les positions n'étaient pas spécialement en ruine, en revanche la situation au temps d'Olivier avait excédé la limite (60 jours par tranche de 10 coups) dans trois de ses parties, ce qui nous a occasionné d'emblée la perte sèche de ces trois parties sur tapis vert. Un handicap sérieux, qu'il a fallu remonter patiemment (mais avec le succès que l'on sait !).

Il faut rajouter également le silence de certains joueurs : malheureusement, dans cette CL comme dans tout tournoi d'échecs par correspondance, on assiste aux goujâteries classiques de certains joueurs, qui abandonnent le tournoi sans prévenir, occasionnant à leurs adversaires des rappels incessants, des plaintes à répétition, etc, ou bien qui continuent à jouer des positions perdantes en utilisant le maximum de leur temps (et en ne prévenant pas leurs adversaires quand ils dépassent les 14 jours de réflexion sur un coup), quand ils ne trichent pas carrément sur les dates de réception/envoi afin de minimiser leur temps de réflexion pour rattraper leur retard.

Heureusement que le tournoi se joue par email, car ce genre de litiges peut être géré plus facilement par email, et aussi par le simple fait que par email, il est plus difficile de tricher sur les dates de réception/envoi. Je ne pense pas que ce tournoi aurait pu voir le jour en mode postal, car la difficulté et le coût qu'engendre la gestion des litiges auraient été trop importants et pour tout dire insurmontables.

En attendant, c'est à chaque capitaine d'être l'interlocuteur entre les joueurs et le Directeur de Tournoi, et la gestion des litiges est un travail important et coûteux pour l'un comme pour l'autre.

Voici maintenant une présentation des joueurs composant l'équipe ainsi que quelques parties commentées :

#### Echiquier 1 : Christophe Pauwels



J'ai 31 ans et je pratique les échecs depuis l'âge de 13 ans.

J'ai joué jusqu'en 2001 devant l'échiquier ou mes plus beaux résultats ont été :

- nulle en partie simultanée contre le GMI Mikhaïl Gurevich (début des années 90, période pendant laquelle il était secondant de Kasparov).
- 2<sup>ème</sup> ex-aequo du championnat du Brabant Wallon.
- vainqueur à plusieurs reprises du championnat de division 1 de la ville de Nivelles.

Mes débuts par correspondance remontent à 1990 au sein de la WCCF (organisation aujourd'hui disparue).

Actuellement, mon classement ELO est de 2511 points et j'ai obtenu le titre de MI en 2002 puis de SMI en 2003.

J'ai également une norme de GMI et je suis qualifié pour la finale du Championnat d'Europe.

Au niveau national, j'ai gagné le championnat de Belgique en 2001.

Mes résultats les plus significatifs en tournois au sein de l'ICCF sont les suivants (182 parties avec un score de +129,5 -52,5 = + de 71%) :

EU/M/GT 462 : 1<sup>ère</sup> place.

EM/MN/020 : 2<sup>ème</sup> place avec norme MI.

EU/MSM/VI/S3 : 2<sup>ème</sup> place avec titre MI.

EM/GMN/003 : 7,5/10 points avec une norme de GMI.

Je joue actuellement dans les demi-finales des championnats d'Europe et du monde.

**TOURNOI EM/CL/Q04-1 - 2002  
PARTIE DES 4 CAVALIERS - C49  
Christophe PAUWELS (BEL) (2487) -  
Wilk ZBINIEW (POL) (2200)**

**1.e4 e5 2.♘f3 ♘c6 3.♘c3**

La partie des 4 Cavaliers est une ouverture assez paisible mais surtout solide pour les Blancs.

**3...♗f6 4.♞b5 ♞b4**

Est plus fort que 4..♗d4. Voici deux exemples:

4...♗d4 5.♞a4

❖ 5... ♞c5 6.♗xe5 0-0 7.♗d3 ♞b6 8.e5 ♗e8 9.♗d5 d6 10.♗e3 dxe5 11.♗xe5 ♖g5 12.♗5c4 f5 13.h4 ♗f6 14.f4 ♗e6 15.♗xb6 axb6 16.♞b3 ♖h8 17.♗xe6 ♗xe6 18.a3 ♗d6 19.d3 ♖fe8 20.h5 b5 21.h6 gxf6 22.♗h5 ♗f7 23.♗f3 c6 24.♞b1 ♞a2 25.♞d2 ♖g8 26.♞a1 ♗xb2 27.♖g3+ ♗f8 28.♞b4+ ♞e7 29.♞d2 ♞xa3 30.♞xa3 ♗xa3 31.♗xf5 ♗b4+ 32.♞d1 ♗b2 33.♞xa2 ♗xa2 34.♖g7+ ♗e8 35.♗xe7 ♗b1+ 36.♞d2 ♗xh1 37.♗f5 ♗h5 38.♗f6 1-0 Pauwels,C-Sacerdotali,S Tournoi ICCF EM/M/A144.

❖ 5...♗xf3+ 6.gxf3 c6 7.d4 exd4 8.♗xd4 d6 9.♞b3 b5 10.a4 c5 11.♗d1 b4 12.♗d5 ♗xd5 13.♞xd5 ♞b8 14.♞g1 h6 15.♗d3 ♞d7 16.f4 ♗h4 17.♞e3 ♗xh2 18.0-0-0 ♗h5 19.f5 ♞xa4 20.♗a6 ♞d7 21.♞c6 ♞d8 22.♞xd7+ ♞xd7 23.♗c8+ ♞d8 24.♗c6+ ♞d7 25.e5 1-0 Pauwels,C-Huybrecht,F EBBS E/066 Championnat de Belgique 2001-2002.

**5.0-0 0-0 6.d3 d6 7.♞g5 ♞xc3 8.bxc3 ♗e7 9.♞e1 ♗d8 10.♞c4 ♞e6 11.♞b3 h6 12.♞h4 c5?**

Meilleur était ♞g4. Ce qui est certain c'est que c5 affaiblit considérablement le pion d6.

**13.♗d2 b5** (voir diagramme colonne suivante).

**14.♞d5!!**

Les Blancs n'ont pas peur d'avoir un deuxième pion doublé, au contraire cela renforce le centre.

**14...♞xd5 15.♞xf6 ♗xf6 16.exd5 ♗g6 17.♞b1 a6 18.a4!**

a4 dynamite l'aile-Dame et va permettre

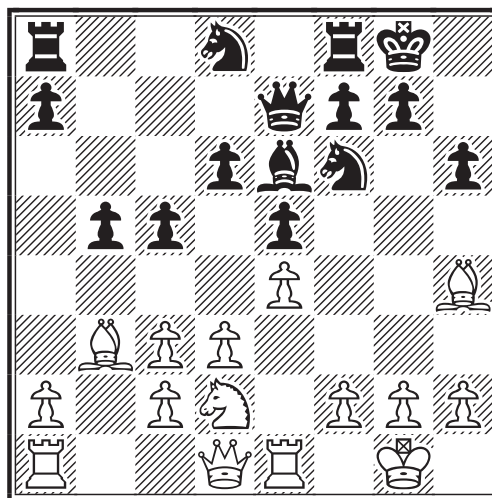

de gagner le pion b5 qui va devenir faible.

**18...♞b8 19.axb5 axb5 20.♞b3 f5 21.♗b1 ♗f7 22.♞xb5 ♞xb5 23.♗xb5 ♗g5 24.♗h1 f4 25.♗d7 ♞f7 26.♗g4 h5 27.♗c8+ ♞f8 28.♗d7 f3 29.g3 ♞f7 30.♗e8+ ♗h7 31.♗c8**

Il faut éviter de donner la case f5 à la Dame noire.

**31...♞a7 32.h4 ♞a8! 33.♗d7**

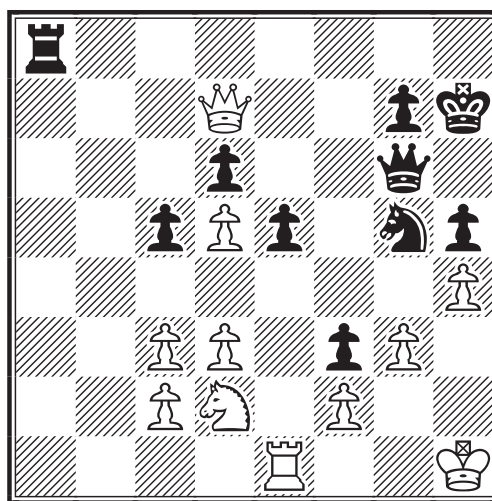

Le seul coup car la prise de la Tour entraîne un mat imparable après 33...♗f5.

**33...♞a7 34.♗d8 ♗f7 35.♗b8 ♞a2 36.♗b3 ♗f5 37.♗h2 ♞a7 38.♞e3 ♗c8 39.♞xf3 ♗g8 40.♗e4 ♞b7 41.♗a4 ♗b8 42.♗g5 ♞a7 43.♗e4 ♗xg5 44.hxg5 ♞f7 45.♞xf7 1-0**

Les Noirs préfèrent abandonner car la finale est sans espoir.

Christophe Pauwels

## Echiquier 2 : Robert Serradimigni



« On peut tirer plus d'utilité d'une partie perdue que de cent parties gagnées ! » [José Raul Capablanca]

Je suis vraiment désolé pour nos lecteurs mais je n'ai pas réussi à perdre une seule partie dans cette Champions League... J'ai donc choisi de commenter ma nulle contre le SIM Lituanien Alfonsas Kupsys (2577 ELO) car elle apporte un précieux demi-point aux « Mousquetaires du Roi » face à un des joueurs les mieux classés de notre groupe.

C'est un camarade de classe qui m'a fait découvrir les Echecs il y a une trentaine d'années et, me montrant sans respect pour mon « maître », je l'ai battu quelques minutes après qu'il m'eut enseigné les règles élémentaires du noble Jeu ! J'ai immédiatement été fasciné par cet Art diabolique...

A la pendule j'ai surtout disputé des tournois de Blitz et de semi-rapides...

J'ai débuté par correspondance en quatrième division en 1987, et j'ai gravi les échelons un à un grâce aux rencontres internationales par équipe et à la Coupe de France, je viens d'atteindre les demi-finales de cette compétition après 15 années ! Enfin cerise sur le gâteau j'ai décroché le titre de Champion de France 2003 !

Au niveau ICCF j'ai un score de +76 -35.

Depuis 41 ans je vis à Marseille où je suis né de parents immigrés (Italiens de la région de Modena), et c'est dans cette superbe ville que j'exerce ma merveilleuse profession de Médecin Généraliste. Je suis bien entendu un amateur de pétanque, mais aussi un disciple de Bacchus, sans oublier le véritable culte que je voue à l'OM !!!

« Un bon joueur a toujours de la chance » [José Raul Capablanca]

### **TOURNOI EM/CL/Q04-2 - 2002**

#### **DEFENSE FRANÇAISE - C07**

Alfonsas KUPSYS (LIT) (2577) -

Robert SERRADIMIGNI (FRA) (2375)

Face à un adversaire avec un tel ELO, je savais que j'allais avoir une rude partie à disputer !

**1.e4 e6**

Je reste fidèle à ma défense préférée !

**2.d4 d5 3.♘d2**

Écoutons Lev Psakhis parler de ce coup dans "The Complete French": "Le coup du Dr Tarrasch, qui a été employé avec succès pendant plus de 100 ans et qui a donc par là-même franchit l'épreuve la plus sévère, l'épreuve du temps. Avec 3.♘d2, les Blancs ne se précipitent pas pour obtenir un gros avantage (ce qu'ils font quand ils jouent 3.♘c3), mais commencent d'abord et avant toute chose par essayer de limiter le contre-jeu que leur adversaire aurait raison d'espérer après, par exemple, 3.♘c3

♘b4. Il faut compter dans les défauts de ce coup le fait que les Blancs précèdent une pressurisation plus intense du centre, et ainsi donnent aux Noirs l'opportunité de s'imposer immédiatement à cet endroit par 3...c5. Cependant, j'espère que vous n'avez pas l'intention de jouer ainsi contre Karpov, car jouer contre le pion isolé est une des spécialités de l'ex-Champion du Monde.

**3...c5**

Lev Psakhis: "La réplique la plus fréquente et la plus populaire à 3.♘d2. Les Noirs saisissent l'occasion d'ouvrir la position au centre, tout en permettant aux Blancs de leur infliger un pion isolé (sauf dans la variante 4.ed5 ♙xd5). En compensation de la faiblesse du pion (mais en est-ce une ?), les Noirs ont la possibilité de développer leurs pièces rapidement et aisément avec de réelles possibilités de contre-jeu."

**4.♘gf3 cxd4 5.exd5 ♙xd5**

Lev Psakhis: "Bien que, selon moi, défendre un pion isolé ne soit pas la tâche la

plus dangereuse à laquelle les Noirs doivent faire face dans la Défense Française, de plus en plus de joueurs ont récemment donné leur préférence à la variante ♖xd5, qui mène à un jeu très complexe et peu clair, et en même temps, évidemment, plus risqué. Cette position emprunte quelques similitudes à la Sicilienne, et cela peut être une surprise déplaisante pour les Blancs, qui par 3.♗d2 ont clairement montré leur souhait d'une résistance plus calme."

6.♗c4 ♖d6 7.♞e2 ♗f6 8.♗b3 ♗c6  
9.♗g5 ♗e7

Cette variante est plus solide que 9...a6.  
9...a6 10.0-0-0 b5 11.♗d3 ♗b7 12.♞b1  
♗e7 13.♗bxd4 ♗xd4 14.♗xd4 ♖c5  
15.h4! 0-0 16.♞he1 ♞fe8 ( 16...♞fd8  
17.♗f5 exf5 18.♞xe7 ♞xe7 19.♞xe7  
♗xg2 20.♞g1 ♞f8 21.♞e5 ♗e4 22.♗xe4  
fxe4 23.♗xf6 gxf6 24.♞xe4±) 17.♗f3 h6  
18.♗e5! hxg5 19.hxg5 g6 20.gxf6 ♗xf6  
21.f4!→ ♞ad8 22.♞g4 ♗g7 ( 22...♞f8  
23.♞h1 ♞g7 24.♞de1 ♞d4 25.♗xg6! fxg6  
26.♗xg6 ♞b4 27.♞h7+-) 23.♗xf7! ♞xf7  
24.♗xg6+ ♞f8 25.♞xd8 1-0 Rozenthalis -  
Th. Luther, Panormo 2001. analysée par  
Rozenthalis dans l'Informateur 83.

10.0-0-0 h6 11.♗h4 e5!?

Une nouveauté de Skembris dans la partie  
V. Spasov - Skembris, 1-0, Greece 2001;  
ce coup est très intéressant car il libère le  
Fou dame des Noirs qui va ainsi pouvoir  
coulisser sur la diagonale c8-h3 à la fois  
pour défendre mon petit roque et attaquer  
le grand roque des Blancs !

12.♗g3N

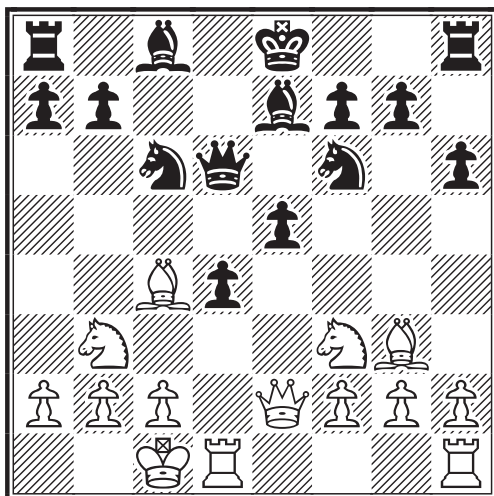

Manifestement les Blancs craignaient la  
poussée e5-e4 qui pourtant ne me semble  
pas vraiment intéressante ! La partie citée  
avait continué par: 12.♞he1 ♗g4!? 13.h3  
♗xf3 14.♞xf3 0-0 15.♞b1 a5 16.♗d2  
♞ac8 17.♗d3 ♗b4!? 18.♗c4 ♞xc4  
19.♗xc4 ♗xc2!? 20.♞xc2 ♞c8↑ 21.♞b3 ( 21.♞xb7 ♞xc4+ 22.♞b1 ♞b4±) 21...♞d5  
22.♞b1 ♞xc4 23.♗xf6 ( 23.♞xe5? ♞xe5  
24.♞xc4 ♞e4+±) 23...♗xf6±

12...♗g4 13.♗b5 0-0 14.♗xc6  
♞xc6 15.♗xe5 ♞e6 16.♞xd4 a5!

Le Roi Blanc paraît bien isolé, essayons  
d'en tirer quelque bénéfice !

17.♞c4

Les Blancs n'ont pas vraiment le choix.  
17.a4? ♞ac8 18.♞b5 ( 18.♞b1 ♗f5±)  
18...♗b4 19.♗fd2 ♞fe8±  
17.♞e1?? a4±

17...♞fc8 18.♞xe6 ♗xe6 19.♞b1  
a4↑

J'ai réussi à prendre l'initiative mais les  
Blancs vont se défendre parfaitement !

20.♗c1

20.♗bd2 ♗f5=

20...a3!

A défaut de me donner quelque avantage,  
cette épine paralyse les Blancs et m'assure  
la nulle !

21.b3□ ♗d5 22.♗e2 ♗c5 23.♞d2

Les Blancs doivent surprotéger f2 car  
après ♗f5 et ♗g4 ce pion va subir une  
pression terrible !

23...♗xf2 24.♗d4!!

Après ce beau coup défensif, la pression  
retombe et je n'ai plus d'autre choix que la  
nulle !

24...♗xd4 1/2-1/2

suivrait 25.♗fxd4.

Robert Serradimigni

### Echiquier 3 : Philippe Pansier

Directeur de la coupe de France depuis deux ans, je suis joueur par correspondance depuis une douzaine d'années.

J'ai joué deux tournois de 4<sup>ème</sup> division que j'ai gagné et ensuite remporté un tournoi de 3<sup>ème</sup> division.

J'ai participé au 4<sup>ème</sup> championnat du Languedoc-Roussillon que j'ai remporté et qui m'a conduit à participer à un interrégional dans lequel j'ai terminé au pied du podium.

Parallèlement j'ai débuté ma carrière internationale en catégorie H puis j'ai évolué en division M.

Invité en 2001 du 1<sup>er</sup> tournoi NAPZ (North American Pacific Zone) j'ai réalisé une norme de SIM et obtenu le titre de MI grâce à une barraca incroyable (erreur de notation sans conséquences...).

J'ai intégré l'équipe en cours de route en héritant des parties d'Olivier Coclet.



### Echiquier 4 : Pierre Le Bled (capitaine)

Les ajécistes pour la plupart me connaissent un peu, car je suis directeur des tournois à 5 joueurs depuis plus de deux ans, et membre du comité directeur de l'AJEC.

Je suis le capitaine des Mousquetaires du Roi.

J'ai 35 ans et je pratique les échecs depuis une quinzaine d'années. Je joue de temps en temps à la pendule (mais très rarement) et sinon principalement par correspondance.

J'ai débuté à l'AJEC en 1993 et j'ai eu une progression à peu près constante, qui m'a fait partir des tournois de division IV pour arriver il y a deux ans au Championnat de France, en passant par à peu près tous les échelons, avec des fortunes diverses.

Je ne joue plus désormais que des tournois internationaux par email, mon classement Elo ICCF est actuellement de 2347 et j'ai deux normes de MI à mon actif.

En parallèle de mes parties, j'apprécie de gérer les tournois à 5 joueurs et je me suis découvert une véritable passion pour le capitanat. En particulier, être capitaine de cette valeureuse équipe des Mousquetaires du Roi est un rôle qui me tient particulièrement à coeur, comme j'ai déjà eu l'occasion de le dire plus haut.

Sur l'échiquier, j'ai un style plutôt agressif et osé (qui donne parfois quelques frayeurs à mes coéquipiers, qui me reprochent parfois de manquer de patience !), j'aime prendre l'initiative et avoir le dessus sur mon adversaire (et, par réciprocité, j'ai horreur du contraire), comme en témoigne la partie page suivante.



### Conclusion

Après des hauts et des bas et malgré les difficultés causées par le départ d'Olivier Coclet, nous terminons 2<sup>ème</sup> de ce tour préliminaire de la CL et nous sommes donc amplement satisfaits, et pour tout dire heureux. Cette 2<sup>ème</sup> place nous qualifie pour la Ligue B pour la prochaine saison.

Cette CL est une très belle compétition, qui met en valeur le jeu en équipe et le plaisir de pouvoir partager notre passion du noble jeu à plusieurs.

Pierre Le Bled  
Capitaine des Mousquetaires du Roi.

**TOURNOI EM/CL/Q04-4 - 2002**  
**DEFENSE SICILIENNE - B80**  
**Pierre LE BLED (FRA) (2238) -**  
**Josef OLOVSKY (CZE) (2200)**

Voici ma meilleure partie du tournoi (de mon point de vue du moins). Après un début théorique à la mode (Sicilienne Najdorf), le milieu de partie est une lutte acharnée pour s'emparer de l'initiative, avec sacrifices et contre-sacrifices de matériel, attaques réciproques sur roques opposés, et au final, malgré la présence de pièces lourdes, deux pions passés liés qui avancent tout seuls inexorablement à Dame, avec le soutien d'un Roi blanc audacieux qui monte presque seul au front.

**1.e4 c5 2.♟f3 d6 3.d4 cxd4 4.♞xd4 ♟f6 5.♞c3 a6**

Contre la Najdorf, j'ai fait plusieurs essais de 6<sup>ème</sup> coup (le choix est vaste !), et je n'ai pas encore trouvé celui qui me convenait le mieux. Là, je voulais essayer un coup à la mode...

**6.f3 ♞bd7**

Un coup rare, mais qui en fait transpose dans une autre variante très courante de la Najdorf avec les coups e6, b5, ♞b6, etc. 6...e5 7.♞b3 ♞e7 8.♞e3 ♞e6 9.♞d2 ♞bd7 etc. est la variante principale.

**7.♞e3 e6 8.♞d2 b5 9.g4 h6**

9...♞b6 est l'alternative principale, qui donne, comme la variante principale, des positions complexes.

**10.0-0-0 ♞b7 11.h4 b4 12.♞a4 ♞a5 13.b3 ♞c5 14.a3 ♞c8**

14...♞xa4 est l'alternative principale, mais donne à mon goût plus de liberté aux Blancs 15.axb4 ♞c7 16.bxa4 d5 17.e5 ♞d7 18.f4 etc.

**15.♞xb4**

15.axb4 permet aux Noirs d'égaliser facilement 15...♞xb3+ 16.♞xb3 ♞xa4 17.♞b2 d5.

**15...♞c7**

15...♞xb4 16.axb4 ♞xa4 17.bxa4 d5 18.b5!±

**16.♞b1**

Dans la Sicilienne, quand les Blancs ont fait

le grand roque et que les Noirs ont investi la colonne c, il est rare que les Blancs puissent se passer du coup prophylactique ♞b1.

**16...♞fd7**

16...d5!? immédiatement, était intéressant également.

**17.♞b2 d5 18.♞d2 ♞e5!?**

Un coup très provocateur. Les Noirs menacent ♞xf3 suivi ♞xe4 et ♞c3+ avec attaque, mais en venant en e5, le Cavalier va se retrouver cloué, ce qui va permettre aux Blancs de s'emparer de l'initiative et de bâtir un plan relativement clair (assaillir la pièce clouée !), tout en posant de sérieux problèmes aux Noirs. 18...e5 bien qu'agressif, se heurte à un joli sacrifice qui met en évidence le danger qu'il y a à laisser son Roi au centre : 19.exd5! exd4 20.♞xd4 ♞f6 21.♞e1+ ♞d8 22.d6 ♞xd6 23.♞c4+-

**19.♞f4! ♞d6 20.♞h2! 0-0**

Un coup prudent et juste. Il est temps que le Roi noir soit mis à l'abri.

**21.exd5 ♞xd5**

21...exd5? 22.♞f5! f6 23.♞xd6 ♞xd6 24.g5 fait exploser la position noire.

**22.b4 ♞cd7**

Les Noirs menacent maintenant de s'infiltrer au coeur de la position blanche par ♞c3.

**23.♞xa6!?**

Une décision difficile à prendre : Evidemment, les Blancs gagnent un pion, et bientôt une pièce, mais leur roque, déjà quelque peu affaibli par les coups a3 et b4, va se retrouver sous le feu des pièces noires, aussi bien via la colonne c que via la colonne a. J'ai calculé ce risque pendant un mois et demi (en comptant trois semaines de vacances) avant de me décider.

**23...♞a8 24.♞b5 ♞b6 25.♞xd6 ♞xa6 26.♞xe5 ♞xa3**

Les Blancs ont gagné une pièce mais l'attaque noire est redoutable et la position très tendue, aussi un coup agressif s'impose-t-il pour reprendre l'initiative...

**27.c4!**

Pare le mat en a1 tout en sacrifiant la qualité.

27...♙xf3 28.g5!?

Pendant que les Noirs vont perdre du temps à aller récupérer leur matériel de retard (en l'espèce, une des deux Tours blanches) les Blancs en profitent pour démolir le roque noir.

28...♙xh1 29.gxh6 ♙f3

29...♖a2+ 30.♗c2 ♗a3! 31.♙xg7! ♖b3+ 32.♗c1 ♗a1+ 33.♗d2 f6 34.♙xf6! et les Noirs ne vont pas tarder à sentir l'odeur de la poudre dans les parages de leur Roi...

30.♗d3 ♖a2+ 31.♗c2 ♙h5

Le Fou revient logiquement défendre son Roi. Les Blancs ont non seulement stoppé l'attaque blanche, mais ils ont aussi obtenu une belle paire de pions passés liés (un avantage exploitable en finale) et une attaque sérieuse sur le Roi noir. Les Noirs ont aussi deux pions passés liés (f7 et e6), mais ils sont trop loin de la promotion et pour ainsi dire bloqués.

32.♙xg7 ♙g6

32...♗fb8 33.♖g3 ♙g6 34.♙c3 ♗f8 35.h7!+- gagne.

33.♖g3!

Crée une menace sur le Roi noir tout en défendant la Tour clouée et tout en empêchant les Noirs de contre-attaquer par ♗a3.

33...♗a3

33...♙xd3+ 34.♖xd3 ♗fb8 35.♙c3! ♗f8 36.h7+- gagne.

34.♙c3 ♙f6!

Le Cavalier revient en jeu faire oeuvre utile en défense de son monarque.

35.♖e5 ♙xd3+ 36.♗d2

36.♗xd3? ♖b1+ 37.♗d2 ♗d8! et ce sont les Noirs qui prennent l'avantage.

36...♗xc3 37.♖xc3 ♙h5 38.♗xd3 ♖b1+ 39.♗c2!

La Dame améliore sa position, et l'échange des Dames favorise les Blancs à cause de leurs deux pions passés liés qui pourraient alors se rendre plus facilement vers la promotion. 39.♗d2 ♗a8! permettait aux Noirs d'envisager des jours meilleurs.

39...♖g1

Bien que le nombre de variantes soit élevé et impossible à calculer en totalité du fait de la présence de beaucoup de matériel (et notamment de pièces lourdes) et de Rois dans les courants d'air, le plan des Blancs est maintenant relativement simple : tout faire pour pousser leurs deux pions à Dame. Sur ce terrain, ils ont plusieurs longueurs d'avance sur les pions noirs en e6 et f7, et c'est ce qui fait que les Blancs peuvent envisager sérieusement de gagner cette partie. Il faut simplement tout faire pour que les Noirs ne trouvent pas une sorte d'échec perpétuel sur le Roi blanc.

40.♖d2 ♗h7 41.c5 ♗g8 42.♗c4

Le Roi blanc est clairement dans les courants d'air et a du mal à trouver un abri, mais son rôle, qui n'est pas des moindres, consiste à soutenir les pions passés.

42...f5 43.♙f7 ♖f1+ 44.♙d3 ♗g4+ 45.♗b5!

Paradoxalement, c'est devant ses pions que le Roi est le plus à l'abri et le mieux placé pour les soutenir.

45...♗g3 46.♙fe5 ♖h1!

Les Noirs trouvent sans cesse de nouvelles ressources pour donner l'échec perpétuel !

47.♙c4!

Le Cavalier revient faire bouclier devant son Roi.

47...♖a8 48.♙de5 ♖b8+ 49.♗a4 ♙f6 50.♖d6 ♖e8+ 51.c6 ♗g8

La Tour revient en défense pour empêcher la manoeuvre ♙d7-f8+

52.b5 1-0

Les Noirs abandonnèrent ici, peut-être un peu prématurément, mais l'avancée du duo de pions blancs à Dame est inéluctable. Par exemple : 52. b5 ♖a8+ 53. ♖b3 ♖e8 54. b6! etc. Une partie très tendue, ou, malgré un avantage blanc certain, il n'était pas difficile de se tromper et de laisser les Noirs faire nulle.

Pierre Le Bled

## GROUPE 5

L'équipe "Le Courrier des Echecs" était composée dans l'ordre des échiquiers de Gilles Hervet, Laurent Tinture, Gilles Guidici et Pierre Ruiz-Vidal. Malgré un suspense final palpitant, c'est une décevante 4<sup>ème</sup> place qui sanctionne notre parcours malgré tout correct. Nous avons été très impressionné par le niveau de jeu des équipes en lice. Pour preuve, l'équipe brésilienne CXEB-1 qui alignait 4 titrés pour une moyenne Elo de 2498 ne termine que seconde, largement devancée par une équipe d'inconnus russes qui écrase tout sur son passage. Il faut dire qu'en Russie, seuls les attardés mentaux ont moins de 2300 Elo...

En novembre 2004, Jean-Marc Yvinec remplacera Gilles Hervet pour le départ de la première saison en CL C.



### TOURNOI EM/CL/Q05-1 - 2002

#### DEBUT DU PION DAME - A48

Peter SCHUSTER (GER) (2547) -

Gilles HERVET (FRA) (2475)

1.d4 ♖f6 2.♙f4 g6 3.e3 ♗g7 4.♗f3  
0-0 5.♙e2 d6 6.0-0 ♜bd7 7.c4 ♗e4  
8.♚c2 f5 9.♞d1 ♚e8 10.h3 e5  
11.dxe5 dxe5 12.♙h2 b6

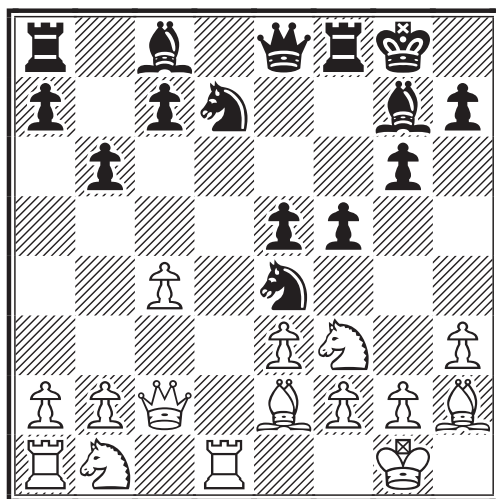

Après une ouverture blanche pacifique, les Blancs, qui connaissent bien ce début et ses ressources, provoquent une rupture à l'aile-Dame.

**13.c5!!**

Un coup plus passif (simple !) aurait autorisé les Noirs à jouer c5 et à stabiliser durablement le jeu.

♗exc5 14.♗a3 e4 15.♗d4 ♗e5  
16.♗ab5 ♚e7 17.b4 ♗a6 18.♗c6!  
♗xc6 19.♚xc6 ♞b8 20.♞ac1 ♙b7  
21.♚c2 ♞bd8 22.♗xa7 ♞xd1+  
23.♚xd1 ♙e5 24.♙c4+ ♚h8  
25.♙xe5+ ♚xe5 26.♙xa6 ♙xa6  
27.♚d7 ♞g8 28.b5 ♙b7 29.a4 1-0

### TOURNOI EM/CL/Q05-1 - 2002

#### GAMBIT BENKÖ - A57

Laurent TINTURE (FRA) (2396) -

Karlheinz GIERTH (GER) (2336)

1.d4 ♖f6 2.c4 c5 3.d5 b5 4.cxb5 a6  
5.f3!? e6 6.e4 exd5 7.exd5 ♚e7+  
8.♗f2!? c4 9.♗c3 ♚b4 10.♚e2+ ♗d8  
11.♚xc4 ♙c5+ 12.♗g3 h6 13.♚xb4  
♙xb4 14.♙c4 axb5 15.♗xb5±

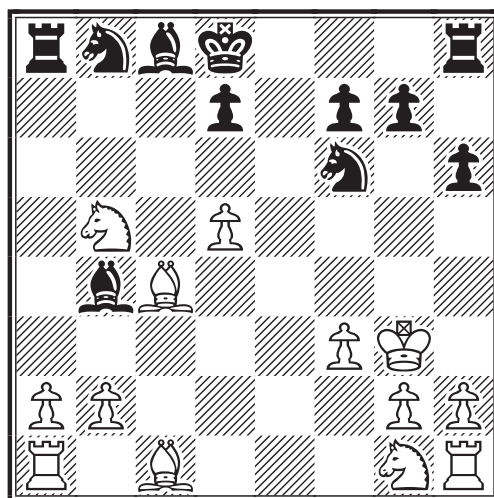

15...♙b7 16.d6 ♙a6 17.♗e2 ♙xb5  
18.♙xb5 ♙xd6+ 19.♗f2 ♙c5+  
20.♙e3 ♙xe3+ 21.♗xe3 ♗c6  
22.♞hd1 ♞e8+ 23.♗f2 ♞b8?!  
24.♙xc6 ♞xb2 25.♙e4 ♗xe4+  
26.fxe4 ♞xe4 27.♞e1 ♞a4 28.a3 g6  
29.♗g1 ♞c2 30.♗g3 d5 31.♞ad1  
♞xa3 32.♞xd5+- ♚c7 33.♞e7+  
♗c6 34.♞ed7 ♞a1+ 35.♗f1 ♞aa2  
36.♞5d6+ ♗b5 37.♗d2 ♞c1+  
38.♗f2 ♞c6 39.♞d3 f5 40.♗f3 ♗b6  
41.♞b3+ ♗a6 42.♞d4 ♗a7 43.♗c4  
♞c7 44.♗e3 ♞a6 45.♞dd3 ♞g7  
46.h4 ♞f7 47.♞d5 ♞a4 48.♞d6 g5  
49.♞xh6 gxh4 50.♞h5 ♞g7 51.♗xf5  
♞gg4 52.♞xh4 ♞af4+ 53.♗e3 ♞e4+



54.♖f2 ♜ef4+ 55.♖g1 ♜xh4  
 56.♜xh4 ♜xh4 57.♖f2 ♜f4+  
 58.♖e3 ♜h4 59.g3 ♜h8 60.♜b4 ♜g8  
 61.g4 ♖a6 62.♖f4 ♖a5 63.♜b1  
 ♜f8+ 64.♖e5 ♜e8+ 65.♖f6 ♜f8+  
 66.♖g7 ♜f2 67.g5 ♜f3 68.g6 ♜g3  
 69.♖f7 1-0

**TOURNOI EM/CL/Q05-4 - 2002  
 DEFENSE SICILIENNE - B78**

Kristian Rohde JENSEN (DEN) (2236) -  
 Pierre RUIZ-VIDAL (FRA) (2200)

1.e4 c5 2.♜f3 d6 3.d4 cxd4 4.♜xd4  
 ♜f6 5.♜c3 g6

Après plusieurs essais avec d'autres variantes de la Défense Sicilienne, je suis revenu ces temps-ci à mes premières amours, assez lointaines il est vrai puisque je fais partie des joueurs qui ont "cherché autre chose" après la démonstration de Karpov face à Kortschnoj, en 1974, lors de la finale du Tournoi des candidats (1-0, 27 coups).

6.♜e3 ♜g7 7.f3 0-0 8.♖d2

Pour 8.♜c4 voir notamment la partie Oïm-Lecroq, corr W-14ch 1994, publiée dans le CDE/471 page 36. C'est précisément à cause de, ou plutôt grâce à cette partie magnifique que j'ai eu le goût de rouvrir les manuels et de me remettre à jouer le Dragon !

8...♜c6 9.♜c4 ♜d7 10.0-0-0 ♜c8  
 11.♜b3 ♜e5 12.h4 h5 13.♜g5 ♜c5  
 14.♖b1 b5 15.g4 a5 16.gxh5

Il se jouait à cette époque, avec quelques coups d'avance, un match très intéressant sur le site de l'AJEC entre les internautes, du monde entier, et le Grand Maître Michel Lecroq, grand spécialiste du genre. Le coup majoritaire fut ici 16.♜xf6 et les Blancs obtinrent une bonne position après 16...♜xf6 17.gxh5 a4 18.♜d5 e6 19.hxg6 exd5 20.h5 ♜g5 21.f4 ♜c4 22.♖g2 ♜e3. Ici 23.♖g3 proposé par Laurent Tinture à la place de 23.♖xg5, aurait, peut-être, permis aux Blancs de faire mieux que nulle en 39 coups.

16...♜xh5 17.♜d5 ♜e8 18.a3 ♜c4  
 19.♖d3

A l'époque, je craignais davantage

19.♖g2 ♖f8 20.♜f5!?

19...♜e6

J'ai hésité à jouer ici l'immédiat 19...a4.

20.♜e3

20.♜xe6 fxe6 21.♜c3 (21.♜xe7+ ♜xe7  
 22.♜xe7 ♖xe7 23.♜xc4 bxc4 24.♖xd6  
 ♖xd6 25.♜xd6 ♜b5+) 21...♜xb2!≠

20...♖c8!?

20...a4!?

21.f4 a4!

Cette fois on y va et, à ma connaissance, ce coup est nouveau dans cette position. La partie Kariz,P-Baric,D/corr SLO-04ch 1999, continua par 21...♜xb2 22.♖xb2 ♜xb3 23.cxb3 f6 24.e5 dxe5 25.♖xg6 ½-½. Mon commentaire sur cette partie est que 21...♜xb2 est prématuré et que les Blancs ont raté une ou deux occasions de prendre l'avantage.

22.♜a2

22.♜xe6 ♜xb2!

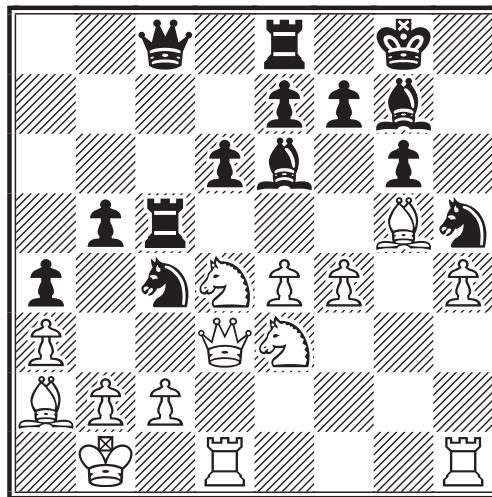

22...♜xb2!

Ce coup, qui notamment attaque la Dame d3, est plus fort maintenant que le Fou Roi blanc ne surprotège plus la case c2. Le coup de machine 22...♖xg5!?, inutilement compliqué, ne donne pas d'avantage particulier sur une défense précise ; il y a une forêt de variantes, citons : 23.♜xe6

(la prise goulue de la qualité n'est pas le meilleur choix : 23.fxg5 (ou 23.hxg5) 23...xf4 24.♖c3 ♖e2 25.♗xe2 ♗xc3 26.♗xc4 ♗g7=) 23...fxe6 24.hxg5 ♗xb2 25.♖d2∞; 22...♗xe3? ne promet guère plus que l'égalité : 23.♗xe6 fxe6 24.♖xe3 ♗xd4 25.♖xd4 ♖xc2=

### 23. ♗xe6

Sur 23.♖xb2 ♗xa2 24.♖xa2 ♖c3! 25.♖xb5 ♖xe3 26.e5 dxe5 27.fxe5 ♖xe5 28.♖xa4 ♖c5 les Noirs ont des pièces plus activement postées et une meilleure structure de Pions.

### 23... ♗xd3 24. ♗xc8 ♗xd4

24...xf2 gagnait probablement aussi, mais avec un grand nombre de parties compliquées à traiter en même temps dans ce tournoi, j'ai préféré transposer dans une finale avec un Pion de plus, que j'estimais plus facile à gagner.

### 25. ♖xd3

25.♗d7 ♗xe3!? 26.♖xd3 (26.♗xe8 ♗f2) 26...♖d8 27.♗g4 ♗xf4 28.♗xh5 ♗xg5=; 25.♗d5 ♗dxf4=

### 25... ♗xe3 26. ♗d7

Avec ce coup, le Roi blanc consent à descendre de l'ambulance pour monter dans le corbillard.

### 26... ♖d8 27. ♗g4 ♗xf4 28. ♗xe7



## GROUPE 7

Dans ce groupe 7, Stéphane Fombonne faisait partie de l'équipe "Chess Today Knights" qui fini 10<sup>ème</sup> de son groupe. Lui-même au 4<sup>ème</sup> échiquier réalise 1,5/10. Il a eu la gentillesse de nous donner ses impressions : "Lorsque j'avais un abonnement avec Chess Today, j'avais en effet pris part à une équipe pour le tournoi. Cependant, les quelques mois qui suivirent furent non favorables aux échecs pour des raisons personnelles, ce qui fait que je n'ai pas profité de ce tournoi par équipes (bourdes, abandons prématurés, absence de motivation et de temps consacré). Bref, la débâcle".

Maurice Alberny participait également au 1<sup>er</sup> échiquier de l'équipe "Rotary Gambit" : " Je fais partie de l'ICFR amicale des joueurs d'échecs par correspondance du Rotary (le Rotary est un club de services fondé en 1905 comprenant 1.200.000 personnes dans 165 pays). Notre équipe (tous rotariens) comprend un Américain, un Canadien, un Luxembourgeois et un Français (moi) nous sommes de force à peu près égale (à hauteur de 2000 points elo). J'en suis le Capitaine.

En 1988 nous étions à Munich pour la Convention annuelle du Rotary. J'étais préposé pour tenir le stand du jeu d' Echecs à la dite Convention et à cette occasion j'ai cherché

28.♗xh5 ♗xg5 29.hxg5 gxh5 30.♖xh5 ♖g7 31.♖dh3 ♖g6 et les quatre pions blancs vont se ramasser à la petite cuillère.

### 28... ♖e8 29. ♗xd6

29.♗g5 ♖xe4 (29...♗xg5 30.♗xh5 gxh5 31.♖g3 ♖xe4) 30.♗f3 ♖ec4 31.♗xh5 ♗xg5 32.hxg5 gxh5 33.♖xh5 ♖xc2 34.♖d1 ♖g2-+

### 29... ♗xd6 30. ♗xh5 ♖xh5 31. ♖xd6 ♖xe4 32. ♖f1 ♖exh4 33. ♖d8+ ♖g7 34. ♖d7

Après cette suite de coups plus ou moins forcés, l'objectif des Noirs est évident : faire Dame en f1 ! D'où :

### 34... ♖f5! 35. ♖xf5 gxf5 36. ♖d5

36.♖b7 f4!-+

### 36... f4 0-1

Sagement, les Blancs abandonnent. En effet, dans la course poursuite qui s'engage, il conserveront sans problème leur métré de retard. Une ou deux suites possibles :

37.♖xb5 ♖g6

A) 38.♖d5 f3 39.♖d2 ♖f5

B) 38.♖b4 ♖g5 39.♖b7 (39.♖xa4 f3)

39...f3 40.♖xf7 ♖f4 41.♖g7+ ♖h4

42.♖g1 f2 43.♖f1 ♖g3

C) 38.♖c1 38...f3 39.♖d2 ♖e4 40.♖b1

♖g5 41.♖h1 f5 42.♖f1 ♖f4 43.♖d3 ♖g3

44.♖g1+ ♖h2 45.♖g5 ♖f4 46.♖e3 f2!

47.♖xf4 f1♖+ 48.♖e5 f4-+

Pierre Ruiz-Vidal

dans mes parties un coup original que je pouvais dédier à notre Club Rotary . J'avais joué à plusieurs reprises le coup 3...b6 dans la partie Espagnole et je fis une petite brochure de fortune avec les moyens du bord que je vendis tel un "camelot" à ce stand. Il me fallait nommer ce coup : c'était une défense noire ainsi qu'un pseudo-gambit (si 4. ♖xc6 dxc6 5. ♗xe5, (gambit noir) mais 5... ♔d4 récupère le pion). D'où le terme Défense Rotary Alberny Gambit = D.R.A.G. (ou "drag"uer le partenaire ou la victoire).

Depuis j'ai trouvé 2 parties, l'une en 1935 à Barcelone au cours d'une simultanée de Alexander Alekhine (champion du Monde) contre un dénommé Catala et une autre partie en Angleterre par correspondance en 1942 . Ce coup n'ayant pas eu de suite je me suis donc approprié sans le vouloir la paternité.

Je voudrais signaler que j'ai organisé en 1990 un tournoi sur ce thème et je possède quelque 300 parties que j'ai analysées et qui m'ont permis de réaliser cette fois une brochure format A4 de 50 pages environ avec nomenclature des coups et statistiques”.

Dans ce tournoi, l'équipe finit 8<sup>ème</sup> et Maurice réalise le score honorable de 3/10.



### TOURNOI EM/CL/Q07-1 - 2002

#### PARTIE ESPAGNOLE - C60

Ferenc FOLDVARY (WLS) (2310) -

Maurice ALBERNY (FRA) (1906)

1.e4 e5 2. ♗f3 ♗c6 3. ♖b5 b6

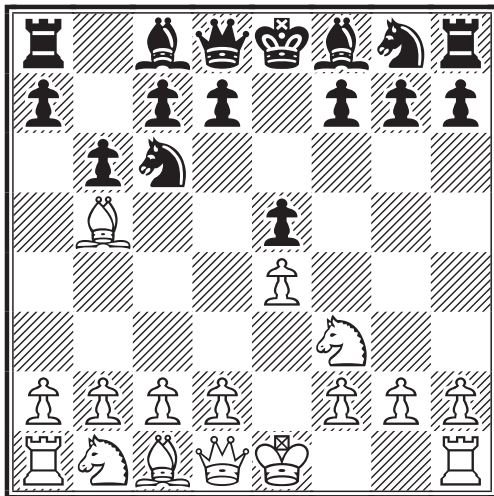

En vue de fianchettiser le Fou et de faire le grand roque si possible (un coup de mon répertoire dédié au Rotary-Club de Services dont nous allons fêter le centenaire début 2005).

4. 0-0 ♗d6 5. ♗a3 ♖xa3 6. bxa3

Double les pions sur a.

6...a6 7. ♖a4 ♗ge7 8. ♖b3 ♗g6

Ici, je devrais faire le petit roque...

9. d4 ♖e7 10. ♗d5 ♖b8

...et le grand roque tombe à l'eau.

11. ♖b2 f6

11...0-0 semble inférieur.

12. dxe5 fxe5 13. h4 h5 14. ♖d2 ♗d8  
15. ♖g5 ♖xg5 16. ♗xg5

visé la case f7.

16... ♖f8 17. g3 d6 18. f4 ♗g4 19. a4 a5  
20. f5

J'attendais 20. fxe5 ♗xe5 21. ♖xf8+ ♖xf8  
22. ♖f1+ ♖e7 23. ♗xe5 dxe5 24. ♗f3 c6  
ou 20. ♗c4 ♖d7 21. ♖ae1 exf4 22. ♗xg7  
♖e8 23. gxf4 ♗xh4 24. e5 dxe5

20... ♗e7 21. ♗c4

et le ♗g4 est bloqué.

21... ♖d7

21... ♖b7 est moins bon.

22. ♖f2 ♖c6?!

22... ♖f6?! (22... ♗xf5 23. ♗d3 g6 24. exf5  
♗xf5 25. ♗xf5+ ♖xf5 26. ♖xf5 gxf5  
27. ♖f1±)

23. c3 ♖b7 24. ♖ff1 ♗g8 25. ♖f2 ♗f6  
26. ♖e3 ♖a7 27. ♗a3

27. ♖ab1 ♗b7 28. ♗e6 ♖f7 29. ♗c1 d5  
30. ♗xd5 ♗xd5+ 31. exd5 ♗d6 32. ♗g5  
♖f6±

27... ♖e8 28. ♖ab1 ♖e7 29. ♖f2 ♖d7  
30. ♖c1 c6 31. ♗e6 (voir diagramme  
page suivante).

Enfin une ouverture de jeu.

31... ♗xe6 32. fxe6 ♗xe6 33. ♗xe6 ♗g4+

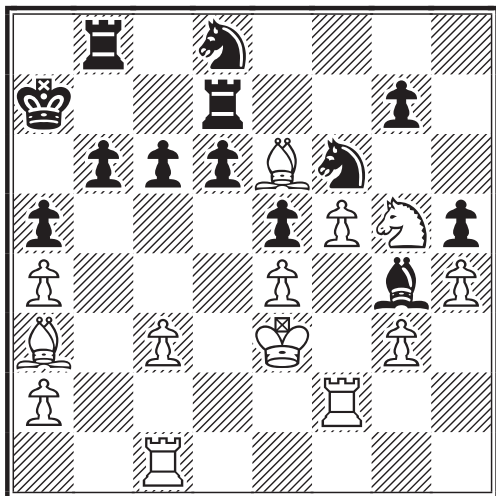

Et les Blancs ont une pièce légère en plus  
 33...♖e8 34.♗g5 (34.♗xg7 ♗g4+  
 35.♜e2 ♖xg7 36.♖f5 ♖g6 37.♖d1 ♖ee6  
 38.c4 ♜a6 39.♖d3 ♗f6 40.♜f3 d5  
 41.cxd5 cxd5 42.♖xd5 ♗xd5 43.exd5  
 e4+ 44.♜g2 ♖ef6 45.♖xf6 ♖xf6 46.♗e7  
 ♖f3-+) 34...♗g4+ 35.♜e2 ♗xf2 36.♜xf2  
 d5 37.♖d1 (37.♜e2 ♜b7 38.♖f1 d4  
 39.c4 c5 40.♖f5 ♜c7 41.♗f3 g6 42.♖g5  
 ♖e6 43.♗xe5 ♖de7 44.♗c1 ♖xe5  
 45.♗f4 ♜d6 46.♜f3 ♖7e6 47.g4 hxg4+  
 48.♜xg4±) 37...♜a6 38.♜e3 ♜b7  
 39.♖f1 d4+ 40.cxd4 exd4+ 41.♜d3 c5  
 42.♗b2 ♖c8 43.♜c4 ♖e7 44.♗c1 ♜c6  
 45.♗f4 ♖f8 46.♖d1 ♖d8=

**34.♜e2 ♗xf2 35.♜xf2**

les Blancs gagnent 2 pièces légères contre  
 la Tour.

**35...♖e8 36.♗g5 d5 37.♗b2**

37.♜e3 ♜a6 38.exd5 ♖xd5 39.c4 ♖d7  
 40.♗e4 ♖ed8 41.♗b2 ♖d3+ 42.♜e2±

**37...♖d6**

37...♜b7 est inférieur.

**38.♜e3 ♜b7 39.♖f1 ♖f6 40.♖d1  
 ♖d8 41.♗c1!!**

41.♗a3 ♖d7 42.exd5 cxd5 43.♗f3 ♖c7  
 44.♗b2 est moins bon.

**41...♜c7 42.♜e2**

Dégage la diagonale pour valoriser le Fou.

**42...♖dd6?!**

Mais que faire d'autre ? 42...♖d7 43.♗e3  
 ♖fd6 44.♖b1 c5 45.exd5 ♖xd5 46.♖f1  
 ♖e7 47.♗e4± ou bien 42...g6 43.♗e3  
 ♖dd6 44.♖b1 c5 45.exd5 ♖xd5 46.♗e4  
 ♖e6 47.g4 hxg4 48.♖g1=

**43.♗e3 g6 44.♖b1**

Attaque double sur le pion b6. 44.♗f2  
 ♖f8 pour doubler les Tours soit sur f ou  
 sur d. 45.♗e3 ♖ff6 46.♗f2 ♖f8 47.♗e3  
 ♖ff6 48.♗f2 et nul par répétition.

**44...c5 45.♜d3**

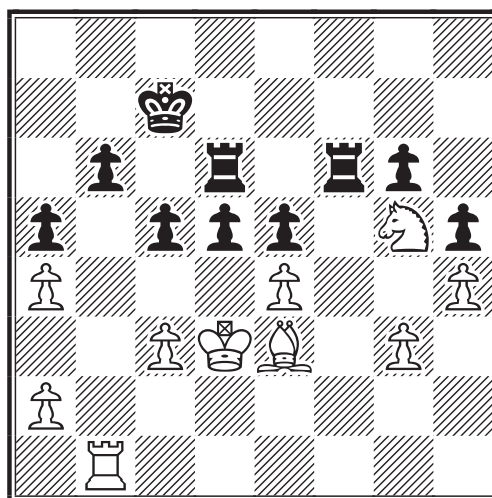

Ici est le tournant de la partie.

**45...d4**

Avec les trois suites :

❖ 45...♖d7 46.exd5 ♖xd5+ 47.♜e4 ♖d7  
 48.♗f3 ♖e6 49.♗xe5 perd le pion e5.

❖ 45...dxe4+ 46.♜xe4 ♖f5 47.♗f3 ♖e6  
 48.♖d1 ♜c6 49.c4 ♜c7 50.♖d5 perd  
 aussi le pion e5

❖ 45...c4+ 46.♜e2 d4 47.cxd4 exd4  
 48.e5 fourchette sur les 2 Tours noires  
 48...dxe3 49.♗e4 double fourchette avec  
 le pion et le Cavalier 49...♖f2+ 50.♜xe3  
 ♖xa2 51.exd6+ ♜c6 le pion passé avancé  
 blanc d6 est trop dangereux.

**46.cxd4 cxd4 47.♗f4!!**

Et les Blancs prennent la direction des  
 opérations. Les Noirs doivent chercher la  
 nulle.

**47...exf4 48.e5 fxe3 49.exd6+ ♖xd6  
 50.♗e4**

50.♖g1 ♖c6 51.♜xd4 ♖c2 52.♖xg3

♖xa2 53.♖c3+ ♜b7 54.♖c4 b5 55.axb5  
♜b6 56.♗f3 ♜xb5 57.♖c5+

**50...♖c6**

Avec un Cavalier de plus contre 3 pions,  
les Blancs sont au mieux.

**51.♖h1 ♜b7 52.♖g1 g5 53.♖xg3 g4  
54.♖g2 ♖c1 55.♗g3 ♖c3+**

55...♖c5 56.♜xd4 ♜c6

**56.♜xd4 ♖c5 57.♖e2 ♖c7 58.♜e5  
♖f7 59.♖h2 ♖c7 60.♜f5 ♖h7**

La finale est perdue mais il faut durer  
60...♖c5+ 61.♜g6 ♜c6 62.♗xh5 ♖c4  
63.♗g3 ♖c3 64.♗f5 ♖h3 65.♖g2 ♜d5

66.h5+-

**61.♜g5 ♜c7 62.♗xh5 ♜d6**

le Roi noir vient à l'aide.

**63.♗f6 ♖g7+ 64.♜f5 g3 65.♖d2+  
♜e7 0-1**

Les Blancs ne répondent plus malgré un  
rappel et abandonnent le 14/12/03 et  
Maurice gagne la partie qui lui tenait le  
plus à cœur ("le bonheur est sur l'échi-  
quier!"). Tout va bien jusqu'au 40<sup>ème</sup> coup  
puis en 3 coups de Fou (41.♗c1!!;  
43.♗e3!! et 47.♗f4!!) les Blancs obtien-  
nent une position gagnante.

Maurice Alberny



## GROUPE 9

Le moins que l'on puisse dire, c'est que l'ICCF a eu une excellente idée avec ce tournoi géant, tellement excellente que cette compétition a motivé 242 équipes (soit 22 groupes de 11 équipes de 4 joueurs), donc 968 joueurs (sans compter les remplaçants, les capitaines non joueurs)... et l'organisation s'est montrée à la hauteur. A ce sujet, je tiens à remercier Frank Geider (le directeur de tournoi de notre groupe et de bien d'autres !) pour sa disponibilité, son tact et sa diplomatie.

Les équipes se constituaient au gré de chacun, par clubs, par pays, par relations, sans frontière, sans critère particuliers. Il fallait juste lui trouver un nom de baptême.

Pour notre part, nous sommes tous les 4 de la région Champagne (pour y avoir vécu dans notre jeunesse, dans les années 70 et 80), et nous nous connaissions déjà. Ce fut donc "Champagne Chess", une équipe qui, même si elle a de la bouteille, n'en est pas moins pétillante... (mille excuses, il a fallu que je la place... !!)

### Petite présentation

Echiquier 1 : Patrick Spitz, résidant dans la région parisienne, venant de Troyes (Aube), SIM, actuellement en lutte dans la finale du XVIII<sup>ème</sup> Championnat du Monde. ELO à 2542 au début de la Champions League.

Echiquier 2 : Serge Vinot, résidant près de Chalons en Champagne, venant de Saint-Dizier (Haute-Marne), SIM, récent vainqueur du Mémorial Najdorf avec une norme de GMI à la clé, ELO à 2499 au début de la Champions League.

Echiquier 3 : Jérôme Muller, résidant près de Nancy, venant de Saint-Dizier, SIM, va débiter la finale du prochain Championnat d'Europe, ELO à 2479 au début de l'épreuve.

Echiquier 4 et capitaine : Dominique Viard, résidant encore près de Saint-Dizier, SIM, actuellement au premier échiquier de l'équipe de France des XV<sup>èmes</sup> Olympiades (Préliminaires), ELO à 2429 au début de cette compétition.

Une bien belle équipe sur le papier et la 5<sup>ème</sup> en moyenne ELO sur les 242 avec 2487 ! (la première a 2507). Mais il fallait encore prouver notre valeur sur le jeu, et nous savions que nous allions être "attendus au coin du bois"... Chaque groupe était organisé de telle sorte qu'il y ait une "tête de série" (celle qu'on attend au coin du bois et qui motive toutes les autres), des équipes moins cotées, et d'autres soit disant plus faibles...

Le tournoi, à ce jour, n'est pas terminé, il reste encore 1 partie en cours.  
 Pour notre part, même si Serge Vinot joue encore 1 partie (plutôt bien engagée... !), la première place qualificative nous est acquise, nous avons marqué 30/39, nous devrions donc réalisé un score avoisinant les 75%.

Nos deux principaux adversaires furent deux équipes allemandes, de Essen et de Ratinger, équipes qui finiront 2<sup>ème</sup> et 3<sup>ème</sup> avec 28,5/40. Et pourtant, leurs moyennes ELO étaient 200 points plus basse que la nôtre. Les équipes les plus faibles sur le papier ont souvent créé la surprise dans de nombreux groupes... et avec des scores élogieux. Ces équipes étaient constituées de joueurs "pendule" donc sous-classé par correspondance avec un Elo fictif et arbitraire de 2200.

Dans le détail: (résultats au 30/12/2003)

Patrick Spitz : 7+, 3=, 0-

Serge Vinot : 4+, 4 =, 1- (notre seule défaite !) + 1 partie en cours.

Jérôme Muller : 5+, 5=, 0-

Dominique Viard : 6+, 4=, 0-

La première place nous qualifie pour jouer dans un des deux groupes A, rassemblant les 22 équipes vainqueurs des 22 groupes en lice.

Ces 22 équipes se rencontreront en 2 groupes de 11 avec comme objectif les 3 premières places, synonymes de maintien dans l'élite !!

Voici 4 de nos parties, une de chaque joueur, dans l'ordre des échiquiers.



**TOURNOI EM/CL/Q09-1 - 2002**

**DEFENSE FRANÇAISE - C18**

**Patrick SPITZ (FRA) (2542) -**

**Giuseppe SIVIERO (ITA) (2439)**

1.e4 e6 2.d4 d5 3.♘c3 ♘f6 4.e5  
 ♘fd7 5.f4 c5 6.♗f3 ♘c6 7.♙e3  
 cxd4 8.♘xd4 ♙c5 9.♚d2 0-0  
 10.0-0-0 a6

♦ 11.♚f2 ♘xd4 12.♙xd4 ♚c7 13.♙d3  
 b5 14.♚h4N Kramnik-Radjabov Linares  
 2003 1-0 (36 coups) 14...h6 15.♘e2 f6  
 (15...♙b7=) 16.♚g4±

♦ 11.h4 ♘xd4 12.♙xd4 b5 13.♖h3 b4  
 14.♘e2 a5 15.♚e3 ♚c7 16.♙xc5 ♘xc5  
 17.♘d4 a4☞ Polgar-Shirov 1999 0-1 (35  
 coups). ♘b3 est souvent joué avec succès  
 par Nijboer.

11...♙xe3 12.♚xe3 b5 13.♙d3 b4  
 14.♘a4

La partie Cabrilo-Kovacevic 1988 (0-1 en  
 41 coups) continua par 14.♘e4 a5  
 (14...dxe4 15.♚xe4 avec double attaque  
 h7 et c6) 15.♘g5 h6 16.h4 ♚b6 17.♚xb6  
 ♘xb6 18.♘f3 ♙a6 19.♚b1☞

14...a5 15.♚h3

D'où l'importance de ne pas mettre le  
 Cavalier en e4.

15...h6 16.g4 ♙a6☐

Il faut éliminer le Fou rapidement.

17.g5

Fallait-il échanger en a6 d'abord ?  
 L'avantage de laisser prendre est de

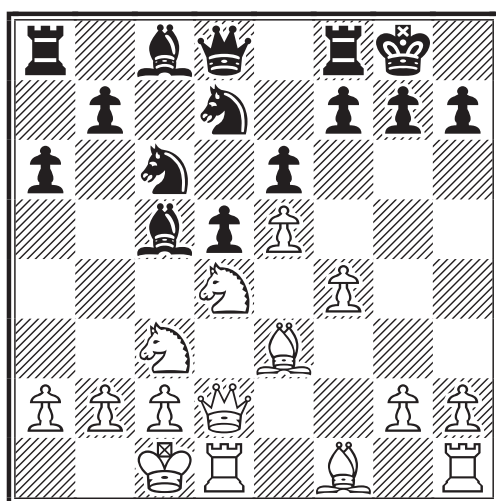

11.♘b3

La croisée des chemins. Les Blancs ont  
 essayé majoritairement ♚f2 ou h4 avec  
 par exemple :

gagner un temps pour jouer ♖h3 avec des menaces imparables. 17.♙xa6 ♖xa6 18.g5 hxg5 19.♗bc5 (19.♖hg1 ♗c7 20.♖xg5 ♗e7 21.♗d4 et les Noirs ont du contre-jeu) 19...♗xc5 20.♗xc5 ♖b6 21.♗e4 dxe4 22.♖xd8 ♖xd8. Les Blancs ne gagneront pas cette finale.

**17...♙xd3 18.♖xd3 ♗cxe5**

18...hxg5 19.♖g3. Les Blancs vont doubler ou tripler sur la colonne g et le pion h chassera les éventuels défenseurs se trouvant sur la colonne g. Avec par exemple 19...♖e8 20.♖hg1 ♗e7 21.♗d4 ♗g6 22.♖xg5 ♗df8 23.♗d3 ♗c7 24.h4 et l'attaque est terrible.

**19.fxe5 ♗xg5+ 20.♖b1 ♗xe5**

Les Blancs vont jouer une séquence forçant les Noirs à garder 3 pions pour la pièce, mais à rendre la position passive.

**21.♖g1**

Menace h6.

**21...♖h7 22.♗bc5 ♖a7**

22...♗f6 23.♗g2 ♖g8 24.♖g3 ♗h5 25.♗d3 ♗c7 26.♖g4 menace ♗f4 26...♖ac8 27.♗f4 f5 (27...♗xf4 28.♖xf4 ♗xf4 29.♗f3+-) 28.♗xe6 ♗c6 29.♖h4 ♗xe6 30.♖xh5±

**23.♖dg3 g6 24.♗g2**

Menace ♖xg6.

**24...♗f6 25.♗xd7 ♖xd7 26.♗c5 ♖c7 27.♗d3 ♖fc8 28.♖f1 ♗g7 29.♗f3 ♖b7**

Tentant mais insuffisant était : 29...♖xc2 30.♗xf7 ♗xf7 31.♖xf7+ ♖h8 (31...♗g8 32.♖f1 g5 33.h4 ♖d2 34.hxg5 h5±) 32.h4 ♖d2 33.♖f1±. Les blancs menacent ♖xg6, la case e5.

**30.♗e3 a4 31.♖gf3 b3 32.cxb3 axb3 33.axb3 ♖a8 34.♖f6 ♖ba7 35.♖1f3 1-0**

Les Noirs peuvent abandonner, ils ne pourront plus parer toutes les menaces quand le Cavalier sera en e5.

Patrick Spitz

**TOURNOI EM/CL/Q09-2 - 2002  
DEFENSE PIRC - B08**  
Edward SOWDEN (ENG) (2394) -  
Serge VINOT (FRA) (2499)

**1.e4 g6 2.d4 ♗g7 3.♗f3 d6 4.♗c3 ♗f6**

Après cet ordre de coups, il n'y a, à mon avis pas mieux que transposer dans une Pirc classique.

**5.♗e2 0-0 6.0-0**

Certains préfèrent h3.

**6...♗g4 7.♗e3**

7.♗g5 est également joué avec l'idée de forcer h6 suivi de ♗e3.

**7...♗c6 8.♗d2 e5 9.d5 ♗e7 10.♖ad1 ♗d7**

10...b5?! 11.♗xb5! est en faveur des Blancs.

**11.♗e1 b5 12.♗d3 ♗b8 13.f3 a5 14.a3 ♖d8 15.b4 axb4 16.♗xb4!?**

Les deux camps ont choisi jusqu'ici les grandes lignes de la théorie. Mon adversaire choisit maintenant une ligne plus aigüe.

**16...♖xa3 17.♖a1 ♖xa1 18.♖xa1 ♗e8**

Préparant c6, mais les Blancs n'ont aucun mal à récupérer le pion avec à mon avis un léger avantage.

**19.♖a5 c6 20.dxc6 ♗xc6 21.♗xc6**

21.♖xb5!? ♗a8 22.♗bd5

**21...♗xc6 22.♗xb5 ♖c8 23.♗xc6 ♖xc6**

Chacun son pion faible. Les échanges ont mené à une position sensiblement égale. Je vais maintenant essayer de jouer d5 dans de bonnes conditions.

**24.♗b5 ♗f8 25.♗d3 ♗d8 26.♖a2**

26.♖a4 d5 27.c4 d4 28.♗g5 h6∞

**26...d5 27.♖f1**

27.exd5 ♖xd5 28.♗xd5 ♘xd5 29.♙d2 ♞

27...♞c8 28.♞a6 ♞a8

Avec une proposition de nulle que mon adversaire va décliner.

29.♘a7?!

Pour commettre immédiatement une imprécision !

29...♗b8 30.exd5

30.♞xf6!? d4 31.♘b5 dxe3 32.♗d5 ♗e8  
33.♘d6 ♙xd6 34.♞xd6 ∞

30...♗b1+ 31.♗e2 ♘h5

La position du Roi blanc devient inconfortable.

32.♗d1 ♘f4+ 33.♙xf4 ♗b7

Exploitant la mauvaise position des pièces blanches.

34.♗d3 exf4

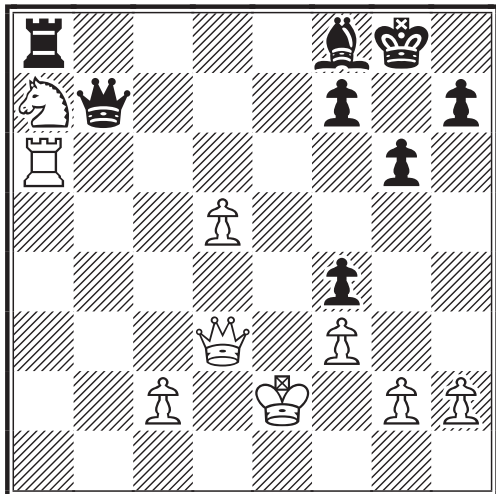

La colonne e, la colonne b, la case b1, les cases noires et un bloqueur en f4, cela devient prometteur...

35.d6 ♞e8+ 36.♗f2 ♗b4

Le début de la torture.

37.♗d1 ♗c5+ 38.♗f1 ♞b8 39.♘c6  
♗c4+ 40.♗d3 ♞b1+ 41.♗f2 ♗c5+  
42.♘d4 □

42.♗e2 ♗g1

42...♙xd6

Récupère le pion et permet de mêler le Fou à la bagarre.

43.♗d2 ♙e5 44.c3 ♗c4 45.♞a8+  
♗g7 46.♘e2 ♗c5+ 47.♘d4 ♞h1  
48.♞a4 ♗b6 49.♗a2 ♙f6 50.♗e2  
♙xd4 0-1

Et abandon au vu de la suite 51.♞xd4  
♗b5+, 52.c4 ♗g5

Serge Vinot



### TOURNOI EM/CL/Q09-3 - 2002 PARTIE VIENNOISE - C26

Jérôme MULLER (FRA) (2490) -  
H. ALVAREZ VILLAR (ARG) (2369)

1.e4 e5 2.♘c3

La partie Viennoise a la réputation de se conclure souvent par une nulle. Ce résultat ne peut néanmoins s'obtenir par un jeu "passif". Si les Noirs croient que rien ne peut leur arriver ils se trompent lourdement et prennent souvent conscience du danger des positions trop tard.

2...♘f6 3.g3

Cette variante est beaucoup moins analysée que la variante principale 3.f4. Elle recèle beaucoup de pièges.

3...d5

3...♙c5 4.♙g2 ♘c6 5.♘ge2 d6 6.♞a4  
♙b6 7.0-0 0-0 8.♘xb6 axb6 9.d4 exd4  
10.♘xd4 ♙d7 11.b3 ♞e8 12.♞e1 d5  
13.♘xc6 ♙xc6 14.e5 est l'autre grande  
variante où les Blancs ont la paire de Fous  
et les grandes diagonales.

4.exd5 ♘xd5 5.♙g2 ♘xc3 6.bxc3  
♙d6

6...♙c5 7.♘f3 ♘c6 8.0-0 0-0 9.♞e1 ♞e8  
10.d4 exd4 11.♞xe8+ ♗xe8 12.cxd4  
♙b6 =. Les Blancs ont le centre mais le  
pion a2 est faible en finale.

7.♘f3 0-0 8.0-0 ♘d7

♦ 8...♘c6 9.♞b1 et le ♙c8 éprouve des  
difficultés à se mouvoir.



♦ 8...c6 9.♞e1 ♘d7 10.d4=

**9.d4 exd4 10.cxd4 ♘b6 11.♞d3**

Les Blancs préparent l'occupation du centre.

**11...♞f6 ?!**

Je n'aime pas ce coup qui expose trop tôt la Dame.

**12.c4 c5**

Après ce coup, la diagonale h1-a8 est faible et le pion b7 en grand danger. Si ce pion disparaît, le pion c4 peut devenir passé en cas de prise en d4. De plus, si les Noirs refusent la prise en d4 le pion d est très dangereux.

12...♙f5 13.♞c3 c5 14.♙g5

**A)** 14...♞e6 15.♞ac1 ♞fe8 16.♙e3 ♞c8 17.♘d2 ♙f8 18.d5. Le pion d5 assure une grande supériorité aux Blancs. 18...♙d6 19.f3 ♘d7 20.♙e4 ♙e5 21.♞b3 b6 règle le problème du pion b7 mais crée une nouvelle faiblesse car la Tour a8 est peu mobile. 22.♙f2 ♙f6 23.♞fe1 ♙d6 (23...♞b8 24.f4 ♙d4 25.♙xd4 cxd4 26.♞xe8+ ♞xe8 27.♞b2 ♞e3 28.♞d1 ♞c3 29.♞xc3 dxc3 30.♞c1 c2 31.h3 h5 32.g4 hxg4 33.hxg4 ♘xg4 34.♘xg4 ♙xg4 35.♞xc2 ♞c8) 24.♙g5 en espérant le prochain coup noir. 24...♙e5 25.♞xe5 ♞xe5 26.♙xf6 gxf6 27.g4 ♙d7 on peut remarquer la solitude du Roi noir et la faiblesse du roque noir (27...♙g6 28.f4) 28.♙e4

**A1)** 28...♞d8 29.f4 ♞xe4 (29...♞e8 30.♞c3 ♞xe4 31.♙xe4) 30.♙xe4 ♞e7 31.♞d3 f5 32.♙xf5 ♙xf5 33.gxf5 ♞e8 34.d6 ♞f6 35.♞d1 (35.d7 ♞d8 36.♞e1 ♞f8 37.♞d1 ♞d4+ 38.♞xd4 cxd4 39.♞xd4 ♞e7 40.♞f2) 35...♞d8 36.♞d5 ♞h4 37.♞g2+ ♞f8 38.♞g5 ♞xg5+ 39.fxg5 ♞e8 40.♞f2 ♞d7 41.♞f3 ♞c6 42.♞f4 a6 (42...♞xd6 43.♞xd6+ ♞xd6 44.a4+-) 43.a4 b5 44.axb5+ axb5 45.cxb5+ ♞xb5 46.♞e5 ♞c6 (46...c4 47.d7 ♞c6 48.g6 hxg6 49.fxg6 fxg6 50.♞e6 g5 51.♞e7 ♞c7 52.♞d4) 47.h4 c4 48.h5+-

**A2)** 28...♞f8 29.♞c3

**A2a)** 29...♞xe4 30.fxe4

**A2a1)** 30...♙xg4 31.♞xf6 ♞g8 (31...♞d8 32.♞h6+ ♞e8 33.♞xh7)

**A2a2)** 30...♞d8 31.♞f1 ♙xg4 32.♞xf6

**A2b)** 29...♞d8 30.g5

**A2b1)** 30...♞xe4 31.fxe4 fxg5 32.♞f1 ♞g8 33.e5 ♞b8 (33...♞c8 34.e6 ♙xe6 35.dxe6 fxe6 36.♙h3 ♞d7 37.♞f6 ♞e8 38.♞f2) 34.e6 fxe6 35.♞e5 ♙e8 36.♞xe6+ ♞g7 37.♞e5+ ♞g8 38.d6 ♙f7 39.♙d5 ♙xd5 40.♞xd5+ ♞h8 41.♞e5+ ♞g8 42.d7+-

**A2b2)** 30...♞f5 31.♘xf6 ♞xg5 32.♘h7+ ♞g8 33.♘xg5 ♞xg5 34.♞e1 (34.♞h1) 34...♞e8 35.♞e4 ♞xe4 36.fxe4

**A2b3)** 30...♙f5 31.gxf6

**A2b31)** 31...♙xe4 32.♞xe5 ♙g6 33.d6 ♞g8 (33...♞c8 34.♞d1)

**A2b32)** 31...♞b8 32.♘g3 ♙d7 (32...♞d6 33.f4 ♞e8 34.♘xf5) 33.f4 ♞e8 34.♘h5

**A2b321)** 34...♙g4 35.♞g3 ♞c8 36.♘g7 ♞e2 37.♙e6+ fxe6 (37...♙xe6 38.♞g7+ ♞e8 39.♞g8+ ♞d7 40.dxe6+ ♞c7 41.♞xf7+ ♞b8 42.♞d1) 38.♞xg4 ♞xg2+ 39.♞xg2 ♞b7

**A2b322)** 34...♙f5 35.♞g3 ♙g6 36.♞g5 1-0 Muller Jérôme-Gunnlaugsson Gisli/EU/FSM/64-2 2000.

**B)** 14...cxd4 15.♞c1 ♞g6 16.♘h4 ♞e6 17.♙xb7 ♞ab8 18.♞e1 ♞d7? (18...♞xb7!?) 19.♞xe6 ♙xe6) 19.♙c6 !! La case e7 est très faible à cause des fourchettes avec le Cavalier c6-g8 et le Fou d6-f8.

**B1)** 19...♞xc6 20.♘xf5 ♙c5 (20...♙b4 21.a3 !) 21.♙e7 ♞fe8 22.♞g5 ♞g6 23.♞f4 ♞c6 24.♞e5+-

**B2)** 19...♞c8 20.c5

**B2a)** 20...♙c2 21.♞xc2 ♞xc6 22.♞ac1 ♞bc8 (22...♞fc8 23.♞f5 ♙xc5 24.♙f4 ♞a8 25.♞xc5 ♞xc5 26.♞e8+ ♞xe8 27.♞xc5+-) 23.♘f5 ♙xc5 24.♙e7 ♞d7 25.♙xc5 d3 26.♙e7+ ♞xe7 27.♙xe7 ♞xc2 (27...dxc2 28.♙xf8 ♞xf8 29.♞e2) 28.♞xc2 dxc2 29.♙xf8 ♞xf8 30.♞c1+-

**B2b)** 20...♞xc6 21.♘xf5 ♞xc5 22.♘xd6 ♞xd6 23.♙f4 ♞d7 24.♙xb8 ♞xb8 25.♞a3 ♞a4 26.♞d6 1-0 Muller Jérôme-Elent Michael /MN 64 1999.

**13.♙b2 ♞f5**

13...♙a4 14.dxc5 ♘xb2 (14...♘xc5 15.♞d2) 15.♞xd6 ♞xd6 16.cxd6 ♘xc4 17.♞fd1±

**14.♞b3**

Les Blancs sont en position de force, ils doivent garder les Dames et faire pression sur b7. La défense de ce pion empêche la sortie du Fou et bloque la Tour. C'est beaucoup voire trop !!

### 14...cxd4

14...♙e6 15.d5

### 15.♗xd4

15.♗xd4 ♙e6 16.♗xb6 axb6 17.♗d4 ♖c5 18.♗xe6 fxe6

### 15...♞h5 16.♞fe1

Les Tours blanches sont plus mobiles que leurs homologues noires. Il faut donc les développer et occuper les colonnes ouvertes.

### 16...♙c5 17.a4

17.♗e2 ♞g5 18.♗f4 ♙d6 19.♞ad1 ♗xf4 20.gxf4 ♞xf4 21.♞d4 ♞g5 22.♙a3 ♙e6 23.♗xf8 ♞xf8 24.♞b5 ♞g6 25.♖c5 h6 26.♖c7 ♞c8 27.♞xb7 ♗xc4 28.♞d2 (28.a4 ♙e6 29.a5 ♗c4 30.♞xa7 ♗h3 31.♞b7 ♗xa5) 28...♞g5 29.♞ed1 ♞e8 30.♞xa7 ♙d5 31.f4 ♞h4 32.♞f1 ♗xg2 33.♞xg2 ♖f6. Les Blancs ont bien une qualité de plus mais je n'aime pas cette position. Je préfère continuer a torturer mon adversaire.

### 17...♙h3

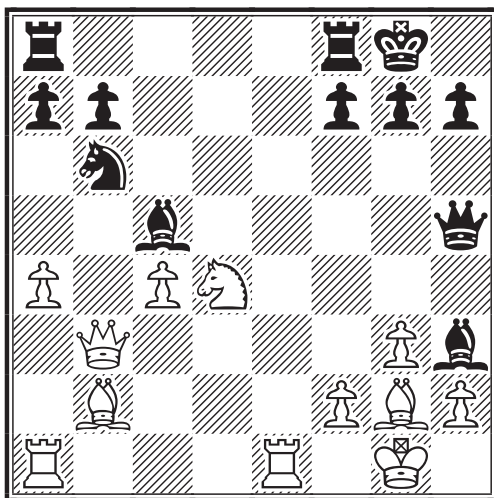

17...a5 18.♗f3

**A)** 18...f6 19.♙d4 ♞d8 (19...♗xd4 20.♗xd4 ♖c5 21.♗e6 ♗xe6 22.♞xe6) 20.♞b5 ♞xd4 21.♗xd4 ♙d7 22.♞b2 ♙b4 23.♗c2 ♗xe1 24.♞xb6 ♗c3 25.♞xb7

**B)** 18...♗d7 19.♗e5 ♙b4 20.♗xd7 ♗xd7 21.♞e5 ♞h6 22.♗xb7 ♞ab8 23.♞f3 ♖d2 24.♞e2 ♞g5 25.♖d5 ♗f5 26.♞e5

### 18.a5

Le pion b7 est perdu.

### 18...♗xg2

18...♗d7 19.♗xb7 ♞ab8 20.a6 (20.♗c6 ♞be8)

### 19.♞xg2 ♗d7 20.♞xb7 ♞ab8

20...♗f6 21.♞f3

### 21.♞xd7 ♞xb2 22.♞e8 ♞h6

♦ 22...♞g6 23.♞ae1 ♖f6 24.♞xf8+ ♗xf8 25.♗f3 ♞b3 26.♗e5 h6 27.♞e8 ♞b7 28.♖c8 ♖e7 29.♗d3 ♖d7 30.♞e8 ♖xc8 31.♞xc8 f6 32.♗c5 ♞e7

♦ 22...h6 23.♞xf8+ ♗xf8 24.♞xa7 (24.♞e1 ♖xa5 25.♞e8 ♖b6 26.♖c8 ♖b7+ 27.♗c6 ♖xc8 28.♞xc8) 24...♞g4 (24...♗c5 25.♖a8+ ♞h7 26.♖e4+ ♞g6) 25.♞e1 ♖c8 26.♞e5 ♞a2 27.c5 f6 28.♞f5 ♞c2 (28...♞d2 29.c6 ♞xd4 30.♞xd4 ♖xf5 31.♖c4+ ♞h8 32.c7 ♖c8 33.♖c6 ♙b4 34.a6 ♙a5 35.a7 ♗xc7 36.a8♞ ♖xa8 37.♖xa8+) 29.♞b6 (29.♗xc2 ♖xf5 30.♗e3 ♖c8 31.a6 ♗xc5 32.♞b7 ♖xb7+ 33.axb7 ♙d6 34.♗f5 ♗c7 35.♗e7+ ♖f7 36.♗c6) 29...♞xc5 30.♞xc5 ♗xc5 31.♖c6 ♖xc6+ 32.♗xc6

### 23.♞ae1 ♖f6

Attaque la faiblesse des Blancs, le pion f2. Mais le ♗c5 n'est pas dangereux car il est nécessaire à la bonne défense de la huitième rangée.

### 24.♞xf8+ ♗xf8

24...♞xf8 25.♞e8#

### 25.♗f3 ♞b3 26.♗e5 ♞b2 27.♗g4 1-0

Abandon, mon adversaire argentin est MI et sait par expérience que la finale, résultant de quelques échanges nécessaires à la défense, est perdue. Il aurait pu suivre : 27...♖a6 28.♞e8 ♖b7+ 29.♞xb7 ♞xb7 30.♞c8 f6 31.♗e3

Jérôme Muller

**TOURNOI EM/CL/Q09-4 - 2002**  
**ATTAQUE TROMPOVSKY - A45**  
 Lorenzo CASTELLANO (ITA) (2314) -  
 Dominique VIARD (FRA) (2429)

**1.d4 ♖f6 2.♗g5 ♗e4 3.♗f4 c5 4.f3 ♜a5+ 5.c3 ♗f6 6.♗d2 cxd4 7.♗b3 ♜b6 8.♜xd4 ♗c6 9.♜xb6 axb6 10.♗e3 d5 11.♗xb6 e5**

Une variante choisie en connaissance de cause : pour un pion les Noirs accélèrent leur développement, contrôlent le centre avec 2 pions, assurent la colonne a. De leur côté, les Blancs, outre le pion de plus, ont conservé une structure saine, et de bons espoirs dans cette finale.

**12.a3**

Les Blancs se préparent à une dure lutte à l'ouest, et par ce coup, ils limitent les possibilités du ♗f8.

**12...d4**

Toujours dans l'esprit d'un développement accéléré, mais aussi de couper le ♗b6 de ses bases.

**13.cxd4**

Si 13.♗c5 ♗xc5 14.♗xc5 b6 15.♗d3 ♗e6 16.♞c1 ♜d7 17.cxd4 exd4= et les Blancs n'ont toujours pas sorti la moindre pièce supplémentaire.

**13...♗e6 14.♗d2**

Si 14.♗c5 ♗d5 15.♗xe6 fxe6 16.♗c5 ♗e3 17.♗xf8 ♞xf8 18.♞c1 exd4= et les choses ne s'arrangent pas.

**14...♗d5 15.♗c5 exd4 16.♗xf8 ♞xf8**

La case e3 est une plaie ouverte dans le centre blanc, le monarque devra réaliser quelques contorsions pour tenter de suturer.

**17.g3 ♗e3 18.♜f2 ♗e5 19.♗h3 f5 20.♞c1 ♜d7**

Les Tours noires sont en liaison et vont pouvoir contester la colonne c à leur vis-à-vis blanche. Il était important de conserver le Fou de cases blanches pour dominer un peu plus l'aile-Dame, et laisser les

Blancs avec leurs soucis à l'est.

**21.♗f1 ♗5c4 22.f4**

Si 22.b3 ♗xf1 23.♞d1 (23.bxc4 ♗e3 24.♞b1 ♜c7 25.f4 ♞xa3 26.♗f3 ♞d8= Les Noirs ont récupéré leur pion et dominent tout l'échiquier, mais la concrétisation aurait été longue là aussi). 23...♗d6 24.♜xf1 ♞xa3 25.♞xd4 ♞xb3 et le pion b devient un candidat crédible à une importante promotion sociale.

**22...♗xb2 23.♗xe3 dxe3+ 24.♜xe3 ♗d5 25.♗f3 ♞xa3+ 26.♜d2**

Les Blancs ont réussi à mettre leurs Tours en liaison, mais le pion b s'avère fort, le Roi blanc est exposé et devra fuir à l'est à un moment ou un autre.

**26...♜d6 27.♞hf1**

Si 27.♗d4 ♗c4+ 28.♞xc4 ♗xc4 29.♗xf5 ♞a2+ 30.♜c3 ♗xe2=

**27...♗c4+ 28.♜e1 b5 29.♜f2 ♗xf3 30.exf3 g6**

Les Noirs entrent dans une phase technique : le Roi blanc est hors jeu et ne peut intervenir à l'ouest, contrairement au Roi noir, les échecs latéraux des Tours noires peuvent gagner le pion h2, ou forcer le Roi blanc à se compromettre en g1. f3 sera très sensible ensuite aux attaques du Cavalier noir qui pourrait aider à des menaces de mats des Arabes (♗f3+, ♞h2).

**31.♞fd1+ ♜c5 32.♞d7 ♞a2+ 33.♜g1 ♜b6**

Les Noirs doivent contrôler les cases d'échec par l'arrière et ainsi limiter les chances blanches de prendre sur h7 et revenir sur la colonne b.

**34.♞cd1**

Si 34.♞xh7 ♗d2 35.♗g2 b4 36.♞d7 ♞e8 37.♞d6+ ♜a7 38.♞d7+ ♜a8 39.♞d1 ♞e2+=

**34...h5 35.♗f1 ♞c8 36.♞b1**

36.♗xc4 bxc4 37.♞b1+ ♜c5 38.♞c1 ♞c6 39.♞d8 (39.h4 ♞a3 40.♜f2 c3 41.♞d2 ♜c4 42.♞e2 ♞ca6 43.♞e3 ♞a2+

44.♖f1 ♜6a3 45.♞e6 ♚d3-+) 39...♞a3  
40.♜f2 c3 41.♜e2 ♜c4 42.♜d1 ♞aa6-+

**36...♞a3**

Les Noirs veulent conserver ce fort Cavalier dans de bonnes conditions.

**37.♞e1 b4 38.♞ee7**

Les Blancs jouent "actif" et n'attendent pas leur exécution béatement. Ils sont prêts à soumettre le Roi noir à un bombardement intensif sur la 7<sup>ème</sup> rangée ou latéralement.

**38...♞b2 39.♞b7+ ♚c5 40.♞e5+ ♜d4 41.♞e6 ♞c4 42.♞xg6**

42.♞xc4 ♞xc4 43.♞d7+ ♜c3 44.♞xg6 b3 45.♞e6 ♞a2 46.♞e3+ ♜c2 47.♞e2+ ♜b1 48.♞d1+ ♞c1-+

**42...♞d8 43.♞e6 ♞e3**

Les Noirs ont assuré la défense du pion b et les arrières de leur Roi, tout en s'approchant des cases de survie du monarque blanc.

**44.♞h3 ♞d5 45.♞be7 ♞e2 46.♞xf5**

Les Blancs sacrifient leur Fou contre 2 pions, dont le joker noir b4, en espérant rentrer dans une finale Tour contre Cavalier + Tour qui serait nulle.

**46...♞xf5 47.♞e4+ ♚d3 48.♞d7+ ♜c2 49.♞xb4 ♞g2+ 50.♜h1 ♞f2 51.♞c7+ ♚d1 52.♞d7+ ♜e2 53.♞b2+ ♜xf3 54.♞xf2+ ♜xf2**

La position souhaitée. Les pions blancs auront des difficultés à se mouvoir, mais de toute façon, il est hors de question de voir disparaître le pion h5, il est en effet le nouvel atout des Noirs.

**55.♞d2+ ♜f3 56.♜g1 ♞a5 57.♞f2+**

**♜e4 58.h3 ♞a8 59.♜h2 ♞g8**

Le Roi blanc est fixé à la défense de g3, la Tour blanche va devoir s'éloigner, ou alors il reste le coup du texte...

**60.f5 ♞xf5 61.g4 ♞d4**

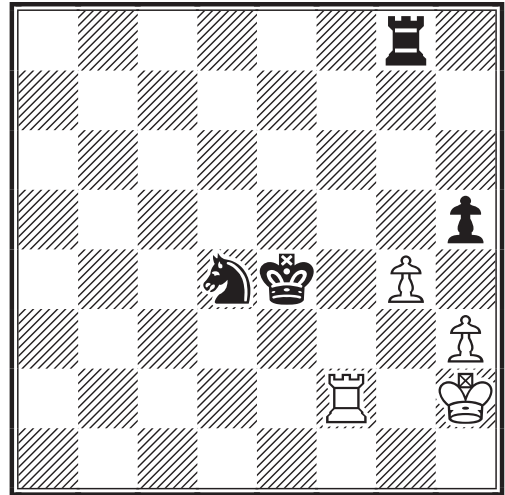

La pointe !

**62.♞f7**

♦ 62.gxh5 ♞f3+  
♦ 62.♜g3 ♞h8 63.gxh5 (63.h4 ♞g8 64.g5 ♞a8 65.♞f6 ♞f5+ 66.♜h3 ♞a3+ 67.♜h2 ♞xh4 68.g6 ♞a2+ 69.♜g3 ♜e5 70.♞c6 ♞f5+ 71.♜h3 ♞a4-+) 63...♞g8+ 64.♜h4 ♞f5+ 65.♞xf5 ♜xf5-+

**62...h4 63.♞e7+ ♜f3 64.♞f7+ ♜e2 65.♜g2 ♞e8 66.♞f4 ♜e3 67.♞f7 ♞c8 0-1**

Abandon, le gain n'est plus qu'une question de temps, le pion h3 finira par tomber et le pion noir par passer. Par exemple : 68.♞e7+ ♜f4 69.♞f7+ ♜e5 70.♞e7+ ♞e6 71.♜h1 ♞c3 72.♜h2 ♜f6 73.♞a7 ♞f4 74.♞a6+ ♜e5 75.♞a5+ ♚d6 76.♞a6+ ♜c5 77.♞a5+ ♜b4 78.♞a8 ♞xh3+ etc.

Dominique Viard

## ANNONCE

Votre Trésorier AJEC est numismate et recherche particulièrement tous billets en francs français (tous états et toutes époques) et euros (neufs). Merci de me contacter soit par téléphone au 03-23-22-72-63 (après 20 heures) ou par e-mail à l'adresse :

**bernardberriot@libertysurf.fr**

## GROUPE 12

L'équipe "En passant" dont le capitaine était Stéphane Morin s'en sort très honorablement avec une 9<sup>ème</sup> place et donc une qualification en CL D pour la prochaine saison. Dans l'ordre des échiquiers, l'équipe se composait de Stéphane Morin, C.Gosselin, T.Covolo et T.Bernardin.

### TOURNOI EM/CL/Q12-1 - 2002

#### DEFENSE NIMZOVITCH - B00

Sergueï SALOV (RUS) (2428) -

Stéphane MORIN (FRA) (2339)

1.e4 ♘c6 2.♗f3 ♗f6 3.e5 ♗g4 4.d4 d6 5.h3 ♗h6 6.♙b5 a6 7.♙xc6+ bxc6  
8.c4 g6 9.♗c3 ♗f5 10.♙f4 ♖b8 11.b3 h6 12.0-0 g5 13.♙h2 ♖g8 14.g4 ♗h4  
15.♗xh4 g4 16.♙d3 d5 17.c5 ♙d7 18.♙h1 ♙e6 19.f4 h5 20.f5 ♙h6 21.g5  
♙xg5 22.♖f2 ♙h6 23.♖af1 ♖b4 24.♖f3 ♙g7 25.♖g1 ♙h7 26.♖xg8 ♙xg8  
27.♙f4 ♙d8 28.♖f2 ♖b8 29.♙h2 ♙g7 30.♗e2 ♖b5 31.♖g2 ♙h7 32.f6 ♙xd3  
33.fxg7 ♙xh3 34.g8♙+ ♙d7 35.♖f2 ♙e6 36.♙g2 ♙g4 37.e6+ ♙xe6 38.♙g5  
♙h3+ 39.♙g1 ♖b8 40.♖g2 ♙g4 41.♙e5 ♖c8 42.♙e3 ♙xe3+ 43.♙xe3 f6  
44.♙f2 e5 45.♖h2 h3 46.♗g1 ♙e6 47.♗xh3 ♙f5 1/2-1/2



## GROUPE 19

Quelques commentaires de Loïc Lamy, capitaine de l'équipe des "Chevaliers" sur cette compétition : "En tant que capitaine je dois dire qu'il y a eu peu de problèmes à gérer (mis à part un joueur péruvien qui a du être remplacé, laissant Bernard attendre 3 bons mois avant de pouvoir poursuivre la partie). Le résultat de notre équipe est plutôt décevant. Nous pouvions espérer nous battre pour essayer d'atteindre la 3<sup>ème</sup> place synonyme de ligue B, et finalement nous finissons à la 7<sup>ème</sup> place, la dernière qualificative pour la ligue C. A noter l'excellente performance de Jean-Marie Matisson au second échiquier (7/10). Bernard Fister a été solide au premier échiquier, et René Denisse, débutant par correspondance ne s'en sort pas trop mal. Quant à moi, résultat très décevant (4/10), en particulier contre mes adversaires les plus faibles. J'ai placé pas mal de sacrifices un peu trop douteux.

### TOURNOI EM/CL/Q19-1 - 2002

#### PARTIE ESPAGNOLE - C60

Cesar MUSITANI (PER) (2569) -

Bernard FISTER (FRA) (2332)

J'ai adoré cette épreuve ou je vais faire 4,5/10 mais avec deux victoires contre les deux MI dont en voici une. J'ai sous-estimé les plus petits Elo, ce qui ma faire perdre des points.

1.c4 ♗f6 2.♗c3 c5 3.♗f3 e6 4.g3 d5  
5.cxd5 exd5 6.d4 ♗c6 7.♙g2 ♙e7  
8.0-0 0-0 9.♙g5 cxd4 10.♗xd4 h6  
11.♙e3 ♖e8 12.♖c1 ♙f8 13.♗xc6  
bxc6 14.♗a4 ♙d7 15.♙c5 ♙g4  
16.♖e1 ♙a5 17.♙xf8 ♙xf8 18.b3

18.f3 ♙e6

18...♖ac8 19.h3 ♙f5 20.♙d4 ♙g8

#### 21.g4

21.♗c5 ♙xa2 22.♖a1 ♙c2 23.e3 ♖b8  
24.♖ec1 ♙e2 25.♙f4 ♙e4 26.♙xe4  
dxe4 27.♖xa7 ♙h5 28.♖c4 ♗d5 29.♙g4  
♙xg4 30.hxg4 ♖b5=

#### 21...♙e4 22.f3 ♙g6 23.♙f2

23.e4 dxe4 24.fxe4 ♖e5 25.b4

#### 23...♖e7 24.♖c3 ♙c7 25.♖ec1 ♙h2!

25...♖ce8 26.♖xc6?? ♖xe2+ avec un mat rapide.

#### 26.e3

26.♗c5 ♖ce8 27.e3

26...♗e4+!! (Diagramme page suivante)

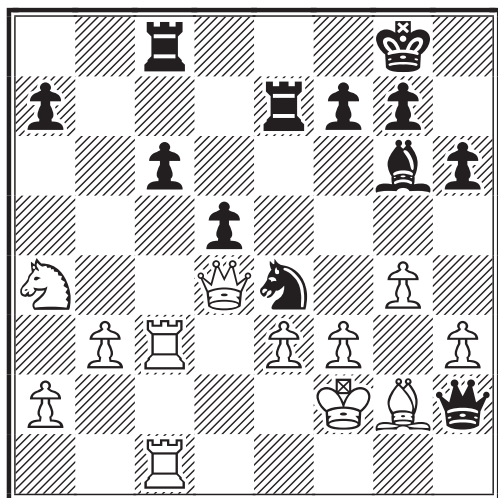

27.fxe4 ♕xe4 28.♖g1 f5! 29.gxf5  
 ♖f8+ 30.♗e2 ♕xg2 31.♖xg2  
 ♗xg2+ 32.♗d3 ♖fe8 33.♘c5 ♖xe3+  
 34.♗xe3 ♖xe3+ 35.♗xe3 ♗xh3+  
 36.♗d2 ♗xf5 37.a3 d4 38.♖c4 ♗f2+  
 39.♗d3 ♗e3+ 40.♗c2 ♗e2+  
 41.♗b1 d3 42.♘e4 ♗e1+ 43.♗a2 h5  
 44.b4 h4 45.♗b3 h3 46.♘f2 ♗xf2  
 47.♖xc6 d2 48.♖c8+ ♗h7 49.♖d8  
 h2 0-1

Bernard Fister



**TOURNOI EM/CL/Q19-3 - 2002**

**DEFENSE BENONI - A69**

Yuri MUZYKA (RUS) (2448) -

Loïc LAMY (FRA) (2165)

1.d4 e6 2.c4 ♘f6 3.♘f3 c5 4.d5 exd5  
 5.cxd5 d6 6.♘c3 g6 7.♘d2

Mon adversaire choisi cet ordre de coup pour m'empêcher de jouer le système avec ♗g4, mais je ne joue pas ce système habituellement.

7...♗g7 8.e4 0-0 9.♗e2 a6 10.a4  
 ♘bd7 11.0-0 ♖e8 12.f4 c4

Libère c5 pour mon Cavalier, afin de rajouter de la pression sur e4.

13.♗h1

M'enlève la possibilité d'un échec intermédiaire thématique par ♗d4.

13...♘c5 14.e5 dxe5 15.fxe5 ♖xe5  
 16.♘xc4

Après cette suite de coups forcés j'ai le choix entre retirer la Tour en e8 et subir une certaine pression ou partir dans un sacrifice hautement incertain. Je n'ai guère hésité avant de choisir la seconde option qui correspond bien mieux à mon style.

16...♖xe2 17.♘xe2 ?!

Il me semble que ♗e2 est plus ennuyeux pour les Noirs.

17...♗g4 18.♘e3 ♘ce4

On se rapproche du Roi. Si 19.♘xg4 ♘xg4 et la case f2 est très intéressante pour les Cavaliers, les Blancs ne peuvent donc guère supprimer le clouage du ♘e2.

19.♖a3 ♗d6 !?

La nouveauté, j'avais dans ma base 19...♗e7. En d6 la Dame laisse la colonne ouverte disponible pour la Tour tout en créant des menaces sur le Roi.

20.♖b3 ♖e8 21.♖xb7

Peut-être gourmand. 21.a5 semblait préférable, bloquant le pion b7 et donnant un avant poste pour la Tour en b6, mais malgré tout, à ce moment de la partie, avec un pion et une qualité de retard et presque 300 points Elo de moins que mon adversaire, avec des compensations pas franchement évidentes je n'avais guère confiance en mes chances.

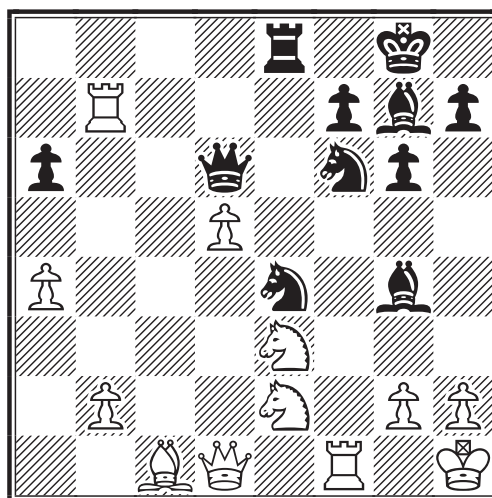

21...h5 !!

Le seul coup, je crois, justifiant le retard matériel, et que j'ai eu du mal à trouver.

Consolide g4 pour y installer un Cavalier et menacer un peu plus le Roi.

22. ♖b3

Il faut consolider la position blanche, mais cette Tour a perdu 2 temps pour un pion assez inutile.

22... ♗xe2 23. ♖xe2 ♗g4 24.g3

Le seul coup. Si 24. ♗xg4 ♗g3! 25. ♖xg3 ♖xe2 +-

24... ♗d4

Toujours pour menacer f2 tout en exploitant la position inconfortable du Cavalier e3, cloué et bloquant toutes les lignes blanches.

25. ♖f3 ♖d7

Empêche le Cavalier de venir en c4 avec gain de temps. Maintenant si le Cavalier bouge je peux jouer de suite ♗f2.

26.d6 ♖e6

Vise encore un peu plus le Cavalier e3.

27. ♖a3 ♗c5 28. ♖a1

Et voilà, cette phase préliminaire est maintenant achevée. Début de la prochaine saison courant novembre 2004. Malheureusement, les inscriptions étaient closes au 31 août. Cependant les internautes, en premier lieu concernés par cette compétition, ont pu être renseignés par notre ami Eric Ruch via le site de l'AJEC.

Et la Tour est renvoyée chez elle !

28... ♗g5 29. ♖d5

Le seul coup.

29... ♗xe3 30. ♖xe6 ♗xe6

30... ♖xe6 31.d7 ♖d6 32. ♖e1 +-

31. ♗xe3 ♗xe3

Fin du nettoyage, je suis mieux. J'en suis d'ailleurs assez surpris, mais la position est très dure à gagner.

32. ♖fd1 ♖d8 33. ♖d5 ♗c5 34. ♖c1 ♗b4

34... ♗xd6 !? 35. ♖c6 ! ♗xg3 ! 36. ♖xd8+ ♗xd8 37. ♖xa6 =

35.a5 ♗c5

35... ♖xd6 !? 36. ♖xd6 ♗xd6 37. ♖c6 ♗e5 38. ♖xa6 ♗xb2 =+

36.h3 ♖f8 37. ♖cxc5 ♗xc5 38. ♖xc5 ♖xd6 39.b4 ♖d4 40.b5 axb5 41. ♖xb5 ♖d2 42.a6 ♖a2 43. ♖b6 1/2-1/2

Loïc Lamy



## RESULTATS NATIONAUX

### 69ème CHAMPIONNAT DE FRANCE 2004

#### RESULTATS

63. Chopin - Matisson.....	1 - 0
64. Tombette - Hanen.....	1 - 0
65. Thimognier - Hanen.....	0,5 - 0,5
66. Thimognier - Dieu.....	1 - 0

#### CLASSEMENT PROVISOIRE

1. P. Chopin.....	9
2. F. Sage.....	8,5
3. F. Lacoste (2).....	7,5
4. J-M. Barré (2).....	6,5

5. P. Tombette.....	5,5
6. B. Wagner (2).....	5
7. D. Thimognier (2).....	5
8. C. Bernard (5).....	4,5
9. J-M. Matisson (3).....	3,5
10. B. Hanen (3).....	3,5
11. J-F. Baudoin (1).....	3
12. G. De Saint-Germain (1).....	2,5
13. B. Dieu (4).....	2

( ) nombre de parties restantes.

Bruno Jouault

# RESULTATS NATIONAUX

\*\*\*\*\*

TOURNOIS À CINQ JOUEURS

NOUVEAUX TOURNOIS

5252 : postal, DT : J-M. Werbrouck, moy Elo : 2047  
A. Veroni, D. Dejonckheere, C. Bonnet, R. De Winne, S. Morin

5255 : e-mail, DT : J-M. Werbrouck, moy Elo : 1795  
O. Schmitz, R. Forget, R. Pitovic, B. Mallet, C. Bontems

5256 : postal, DT : J-M. Werbrouck, moy Elo : 1903  
C. Almarza-Mato, F. Cayron, C. Pigaglio, R. Dubois, F. Nossein

RESULTATS

DT: J-M Werbrouck		5195 - Moy 1729	1	2	3	4	5	Pts	SB
1	Bennett, M.	1816	■	½-½	1-1	1-1	1-1	7	21,5
2	Lesecq, J.	1916	½-½	■	1-½	0-0	1-1	4,5	16,25
3	Godinot, B.	1755	0-0	0-½	■	0-1	1-1	6,5	9,25
4	Bennadet, S.	1554	0-0	1-1	1-0	■	0-0	3	12,5
5	Belloel, J-P.	1602	0-0	0-0	0-0	1-1	■	2	6

DT: M Guillon		5197 - Moy 2124	1	2	3	4	5	Pts	SB
1	Christians, R.	2169	■	1-1	½-1	1-1	1-1	7,5	22,75
2	Delbos, J-L.	2086	0-0	■	1-½	1-1	1-1	5,5	11,75
3	Soubas, P.	2128	½-0	0-½	■	½-1	1-1	5	10,25
4	Poupinel, M.	2166	0-0	0-0	½-0	■	1-1	3	2,25
5	Roux, T.	2073	0-0	0-0	0-0	0-0	■	0	0

DT: J-M Werbrouck		5198 - Moy 2055	1	2	3	4	5	Pts	SB
1	Feigney, C.	1940	■	1-0	½-½	1-1	1-1	6	18,5
2	Guiot Dorel, J.	2090	0-1	■	½-½	½-½	1-1	5	16,5
3	Sommet, J-P.	2146	½-½	½-½	■	1-½	1-0	4,5	17
4	Caruel, F.	2010	0-0	½-½	0-½	■	1-½	3	9,5
5	Beghin, R.	2090	0-0	0-0	0-1	0-½	■	1,5	6

DT: P. Le Bled		5200 - Moy 2219	1	2	3	4	5	Pts	SB
1	Mailfert, J-F.	2152	■	½-1	1-½	1-1	1-1	7	22
2	Le Clanche, J.	2202	½-0	■	1-½	½-½	1-1	5	15,5
3	Cochet, F.	2287	0-½	0-½	■	½-½	½-½	3	11
4	Delbos, J-L.	2156	0-0	½-½	½-½	■	½-0	2,5	9,25
5	Cipriani, G.	2299	0-0	0-0	½-½	½-1	■	3	6,75

Pierre Le Bled  
Directeur des T5



## 5ème partie La préparation d'un joueur d'échecs GMI ANDREÏ SOKOLOV

Voici la cinquième et ultime partie de la "préparation d'un joueur d'échecs". L'analyse objective d'une position, de ses ressources, des forces et des faiblesses de votre camp et de celui de votre adversaire définira par là même votre compréhension et votre valeur échiquéenne. Comme pour toute entreprise, le travail et la rigueur que vous porterez à la compréhension des échecs et plus particulièrement à l'étude des finales, vous apportera encore plus de plaisir à jouer.



### PROGRESSER AVEC UN LIVRE (SUITE ET FIN)

#### IV. Faire ses propres analyses

L'analyse des parties ajournées, après le premier contrôle au 40<sup>ème</sup> coup, était une méthode parmi les plus efficaces d'apprentissage des positions simples. Ce travail lié directement aux compétitions en cours était naturel et obligatoire.

Pour les jeunes joueurs (la notion "jeune joueur" est relative. Tous les débutants sont jeunes pour les échecs, même les octogénaires), il est important de voir presque immédiatement les fruits de leur travail. Les préparatifs qui payent un jour sont parfois assez ennuyeux.

Mémoriser les idées de ses propres analyses ainsi que des règles fondamentales mais vues et essayées en pratique est plus facile que tenir dans la tête les informations tirées des parties et des analyses d'autrui en attendant une bonne occasion de les mettre à jour.

Maintenant, à cause des changements des règlements cités ci-dessus, il ne nous reste que l'analyse post-factum.

L'analyse d'une finale, où la théorie des Ouvertures est remplacée par la théorie des Finales, se passe de la même façon que l'analyse générale d'une partie d'échecs.

Voici une position ajournée de la partie Psakhis - Sokolov, Moscou 1981. Les thèmes : Paire de Fous, Pions faibles (les îlots), Forteresse et Zugzwang sont à apprendre.

**MOSCOU - 1981**  
Lev PSAKHIS -  
Andreï SOKOLOV

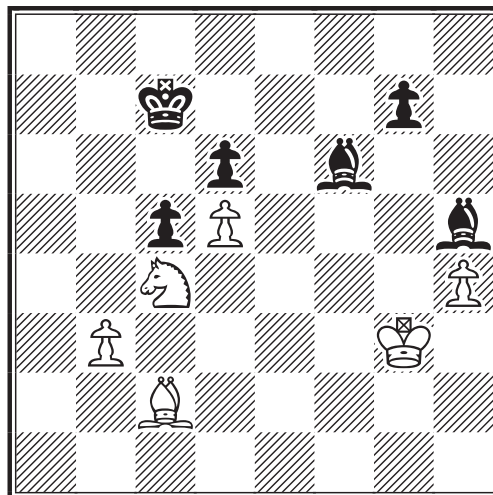

54...♙e7!

Zugzwang! les Blancs sont obligés de jouer leur Cavalier. Alors que le Roi et le Fou gardent de faibles pions.

55.♘a5

55.♘e3 était encore pire 55...♖b6 56.♘f5 ♙f6! 57.♖f4 ♙e5+ 58.♖g5 ♙f7 gagne.

55...♖b6 56.♘c6 ♙f6 57.♙d3

La porte se ferme à temps, toujours à la 5<sup>e</sup> rangée.

57...♙d1 58.♙c4 ♙e5+ 59.♖g2

L'échange 59.♘xe5 est en faveur des Noirs. Avec leurs pions faibles les Blancs n'ont aucune chance.

59...♙c3!

Il est très important de contrôler la case a5, pour que les Blancs ne puissent pas reconstruire leur barrage sur l'aile-Roi.

60.♖h3 ♖c7

La pointe, c'est que le Fou blanc ne peut pas supporter deux fonctions en même temps : protéger le pion b3 et contrôler la case f5. Les Blancs sont incapables de rétablir la coopération de leur pièces.

61.♘e7 ♖d8 62.♘f5 ♙e5 63.♖g2 ♙c2 64.♘e3 ♙e4+ 65.♖h3 ♙f4 66.♘d1 ♖e7

L'exemple magistral sur la domination de

la paire de Fous. Le Roi noir va au centre.

67.♖g4 ♙d2 68.♘f2 ♙c2 69.h5 ♙h6

69...♖f6? 70.♙d3 ♙xd3 71.♘xd3 ♙h6 72.♘f4! ♖e5 73.♘e6 ♖e4 (73...♖xd5 74.♖f5 ♖c6 75.♖g6 d5 76.♘xg7 égalité) 74.♘c7 ♙f4 75.♘e8 ♙e5 76.♖g5 nulle.

70.♘d3 ♖f6 71.b4 cxb4 72.♘xb4 ♙d1+ 73.♖g3

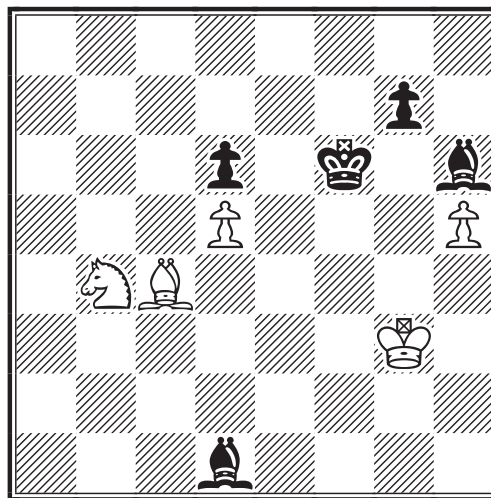

73...♖e5 74.♘c6+ ♖e4 75.♖h4 ♖f4 76.♘d4 ♙g5+ 77.♖h3 ♙g4+ 78.♖g2 ♙f6 79.♘e2+ ♖e3 80.♘g3 ♙e5 81.♘f1+ ♖d4 82.♙a2 ♙f4! 0-1

Car la finale de Fous de même couleur est perdante, le Cavalier est collé à la bande sans pouvoir bouger.

### Les étapes d'une analyse :

- ♦ Faire une estimation approximative de la position et découvrir des idées primaires.
- ♦ Comparer avec des positions semblables en remarquant les cotés positifs et négatifs des différents points.
- ♦ Trouver les coups candidats et les plans éventuels, en précisant l'idée et l'objectif, par exemple : une position finale plus simple où la méthode de gain (de nulle) est connue.
- ♦ Trouver les réponses du coté opposant.
- ♦ Faire une conclusion avec l'estimation exacte de la position en soulignant les meilleures possibilités (même si votre objectif - résultat n'est pas atteint) et en rédigeant un résumé avec tous les plans aussi que des nuances et points importants de votre analyse, qui vous semblent explicites pour ce type de finales.

### Conclusion

Le travail régulier en partant du plus simple et en allant au plus compliqué vous assure un niveau suffisamment solide et correct de vos connaissances et de votre technique en finales. Vos connaissances des positions finales vous aideront à élargir votre vue sur le jeu d'échecs et vous ouvriront leur ampleur et leur profondeur infinies.

Grand Maître Andreï Sokolov

## Bibliographie de livres d'échecs consacrés aux Finales **Philippe Chopin**

**P**our conclure cette série, voici une bibliographie basée sur mes lectures depuis plus de 20 ans. Elle est classée par niveau et n'engage que moi. Je n'ai retenu que les livres présentant un réel intérêt pour le joueur d'Echecs, qu'il soit joueur par correspondance ou/et joueur à la pendule. Tous ces livres (la date correspond à la 1<sup>ère</sup> édition) sont en langue anglaise sauf les 4 premiers et les 2 Tomes d'Alain Villeneuve.

### Joueurs débutants (Elo < 1500) :

- ◆ Bréviaire des échecs (1933 - Livre de Poche, pages 75 à 93 et 337 à 350) - Tartakover.
- ◆ Les échecs (1972 - Marabout, pages 39 à 53 et 279 à 299) - Frits Van Seters.

L'un des deux livres suffit pour apprendre les finales élémentaires et surtout les mats !

### Joueurs faibles (1500 < Elo < 1800) :

- ◆ Finales d'échecs pratiques (1974 - Grasset) - Paul Kérès.
- ◆ La stratégie dans les Finales (1985 - Grasset) - Mikhaïl Cherechevski.
- ◆ Mastering the endgame (2001 - Everyman Chess) - Glenn Flear.

### Joueurs moyens (1800 < Elo < 2100) :

- ◆ Les finales (2 Tomes - 1998 - Grasset) - Alain Villeneuve. Les meilleurs livres en français sur les finales.
- ◆ Chess endings (1971 - Everyman Chess) - Yuri Averbakh. La référence mondiale pour les finales élémentaires depuis plus de 30 ans.

### Joueurs forts (2100 < Elo < 2400) :

- ◆ C.J.S. On The Endgame (2003-Thinkers' Press)-C.J.S. Purdy/Karsten Müller. Les compilations du 1<sup>er</sup> Champion du Monde par Correspondance avec 48 règles élémentaires faciles à retenir !
- ◆ Dvoretsky's Endgame Manual (2003-Russell Enterprises) Mark Dvoretsky. Mon livre préféré sur les finales avec des explications claires et complètes, existe aussi en CD interactif (ChessBase).
- ◆ School of Chess Excellence 1 -Endgame Analysis (2001-Editions Olms)-Mark Dvoretsky.
- ◆ School of Chess Excellence 3 -Strategy Play (2002 - Editions Olms, p.141 à 195) - Marc Dvoretsky

Ces 2 derniers livres ont le mérite, même s'ils sont durs à assimiler, d'avoir beaucoup d'explications.

### Joueurs très forts (2400 > Elo) :

- ◆ Winning Endgame Technique (1995 - Batsford) - Beliavsky and Mikhalchishin.
- ◆ Winning Endgame Strategy (2000 - Batsford) - Beliavsky and Mikhalchishin.
- ◆ Modern Endgame Practice (2003 - Batsford) - Beliavsky and Mikhalchishin.

Ces 3 livres couvrent des finales complexes rencontrées au plus haut niveau, illustrées par beaucoup d'exemples mais peu d'explications.

### Encyclopédies :

- ◆ Encyclopédie des finales d'échecs (5 Tomes - 1985 / 1993 - Chess Informant) - Aleksandar Matanovic et une équipe de GMI.
- ◆ Batsford Chess Endings (1993 - Batsford) - Jon Speelman / Jon Tisdall / Bob Wade.
- ◆ Fundamental Chess Endings (2001 - Gambit) - Karsten Müller and Frank Lamprecht

Le plus intéressant est le dernier, non seulement parce qu'il est le plus récent, mais aussi parce qu'il est beaucoup plus pratique pour travailler les finales avec de courtes et nombreuses explications.

# ANNONCES INTERNATIONALES TOURNOIS THEMATIQUES ICCF

## PROGRAMME 2005

### TOURNOIS POSTAUX

**1. Ouverture Bird, A02 : 1.f4**

Début le 01/02/05, limite d'inscription le 15/12/04

**2. Sicilienne, Var. Paulsen, B41 : 1.e4 c5 2.Cf3 e6 3.d4 cxd4 4.Cxd4 a6**

Début le 01/03/05, limite d'inscription le 15/01/05

**3. Défense Française, C17 : 1.e4 e6 2.d4 d5 3.Cc3 Fb4 4.e5 c5 5.a3 cxd4**

Début le 01/04/05, limite d'inscription le 15/02/05

**4. Gambit Hetmanski -Var. Wiacka, D20 : 1.d4 d5 2.c4 dxc4 3.e4 e5 4.Cf3 exd4  
5.Fxc4 Fb4+ 6.Rf1**

Début le 01/05/05, limite d'inscription le 15/03/05

**5. Partie Viennoise, Var. Santasiere, C27 : 1.e4 e5 2.Cc3 Cf6 3.Fc4 Cxe4 4.Dh5 Cd6  
5.Fb3 Cc6 6.d4**

Début le 01/06/05, limite d'inscription le 15/04/05

**6. Gambit Barcza-Reti, A11 : 1.Cf3 d5 2.c4 Cf6 3.g3 c6 4.Fg2 dxc4**

Début le 01/07/05, limite d'inscription le 15/05/05

**7. Espagnole - Var. d'Echange, C68 : 1.e4 e5 2.Cf3 Cc6 3.Fb5 a6 4.Fxc6**

Début le 01/09/05, limite d'inscription le 15/07/05

**8. Tango des Cavaliers Noirs, A50 : 1.d4 Cf6 2.c4 Cc6**

Début le 01/10/05, limite d'inscription le 15/08/05

**9. Partie du Centre, C22 : 1.e4 e5 2.d4 exd4 3.Dxd4 Cc6 4.De3**

Début le 01/11/05, limite d'inscription le 15/09/05

**10. Anglaise, Var. Rubinstein, A34 : 1.c4 e5 2.Cc3 Cf6 3.g3 d5 4.cxd5 Cxd5 5.Fg2 Cc7**

Début le 01/12/05, limite d'inscription le 15/10/05

### TOURNOIS E-MAIL

**1. Défense Tchigorine, D07 : 1.d4 d5 2.c4 Cc6**

Début le 01/01/05, limite d'inscription le 01/12/04

**2. Sokolski, A00 : 1.b4**

Début le 01/02/05, limite d'inscription le 01/01/05

**3. Défense Française - Attaque Chatard-Alekhine, C13 : 1.e4 e6 2.d4 d5 3.Cc3 Cf6  
4.Fg5 Fe7 5.e5 Cfd7 6.h4**

Début le 01/03/05, limite d'inscription le 01/02/05

**4. Benoni, A43 : 1.d4 c5 2.dxc5 Da5+ 3.Fd2 Dxc5**

Début le 01/04/05, limite d'inscription le 01/03/05

**5. Gambit Winawer, D10 : 1.d4 d5 2.c4 c6 3.Cc3 e5**

Début le 01/05/05, limite d'inscription le 01/04/05

**6. Défense des 2 Cavaliers, C55 : 1.e4 e5 2.Cf3 Cc6 3.Fc4 Cf6**

Début le 01/06/05, limite d'inscription le 01/05/05

**7. Est-Indienne, E97** : 1.d4 Cf6 2.c4 g6 3.Cc3 Fg7 4.e4 d6 5.Cf3 O-O 6.Fe2 e5 7. O-O Cc6

Début le 15/06/05, limite d'inscription le 15/05/05

**8. Sicilienne - Var. Kopec, B50** : 1.e4 c5 2.Cf3 d6 3.Fd3

Début le 01/07/05, limite d'inscription le 01/06/05

**9. Catalane, E04** : 1.d4 Cf6 2.c4 e6 3.g3 d5 4.Fg2 dxc4 5.Cf3

Début le 01/09/05, limite d'inscription le 01/08/05

**10. Partie Ecossoise, C45** : 1.e4 e5 2.Cf3 Cc6 3.d4 exd4 4.Cxd4 Fc5 5.Cxc6 Df6

Début le 01/10/05, limite d'inscription le 01/09/05

**11. Défense Russe, C43** : 1.e4 e5 2.Cf3 Cf6 3.d4 Cxe4 4.Fd3 d5 5.Cxe5

Début le 01/11/05, limite d'inscription le 01/10/05

**12. Défense Hollandaise -Var. Korchnoi, A80** : 1.d4 f5 2.h3 Cf6 3.g4 fxg4 4.hxg4 Cxg4 5.e4

Début le 01/12/05, limite d'inscription le 01/11/05

Attention : Les dates limites d'inscription sont celles de réception par l'ICCF. Veuillez tenir compte des délais postaux lors de l'envoi de votre demande

Georges Gamant

---

**7<sup>èmes</sup> OLYMPIADES FÉMININES ICCF, PRÉLIMINAIRES**  
**(LCCO VII, PREL.)**  
*Appel à candidatures*

L'ICCF annonce que mi-décembre 2004 commenceront les 7<sup>èmes</sup> Olympiades Féminines, véritable championnat du Monde par équipes des Nations. Le Directeur de Tournoi ICCF sera Mr Karel Glaser de la République Tchèque.

Ce tournoi majeur se déroulera en 2 étapes : les Préliminaires et la Finale.

La compétition se jouera par e-mail. Le règlement est celui décidé par le Congrès de Daytona en 2000 (Playing rules for team tournament games played normally by email).

Chaque équipe féminine nationale sera composée de 4 joueuses. Il peut y avoir 2 remplaçantes au maximum pendant le tournoi. Une remplaçante sera prévue obligatoirement par l'A.J.E.C. au départ.

*N.D.L.R.* : Il y aura normalement 7 à 9 parties à jouer dans chaque groupe des Préliminaires, et les 3 premières équipes de chaque groupe / section seront qualifiées pour la phase finale. Le droit d'entrée de 15 FS pour chaque joueuse est entièrement pris en charge par l'A.J.E.C.

Des normes sont possibles en fonction des Elo ICCF ou F.I.D.E. des adversaires à chaque échiquier.

**Date limite d'inscription = dimanche 24 octobre 2004 minuit**

Toute candidate doit fournir son nom, prénom, adresse postale, adresse électronique (obligatoire), numéro A.J.E.C., numéro ICCF s'il existe, Elo ICCF ou F.I.D.E., éventuellement Elo national sur l'échiquier, titres échiquiens.

La Commission de Sélection de l'A.J.E.C. décidera des joueuses retenues pour représenter la France, de la réserve (remplaçante), et de l'ordre des échiquiers (n° 1 à n° 4)

**Renseignements et inscriptions auprès de :**  
**Denis Rozier, 61 impasse des Abeilles, 38410 Vaulnaveys Le Haut (France)**  
**denis.rozier@free.fr**

## Erratum

Dans le CDE n°542, page 258, nous avons par erreur et inattention attribué le “titre” de doyen de l’AJEC à Eugène Savostianoff. Malgré son âge respectable, il ne s’agit pas de notre ami mais de **Gaston de Saint-Germain** qui a fêté courant mai, ses 96 printemps. Monsieur de Saint-Germain est toujours aussi actif au sein de notre association puisqu’il achève le championnat de France 2004 et participe également à des tournois à 5 joueurs avec toujours autant de ferveur et d’enthousiasme. Une belle longévité qui nous laisse tous rêveurs...

Toutes nos excuses, donc, à notre doyen. Son dynamisme échiquéen nous avait fait oublier son âge...



### SOLUTIONS DES ÉTUDES DU N°543

#### HISTOIRES DE PROMOTIONS - II

DENIS ROZIER

##### 1. J. Hasek, 1928

**1. ♖c6! ♜e5!** (Car sur 1... ♜xf5 2. ♖b7 +- les Blancs arrivent les premiers) **2. ♖c7!!** (Et non 2. ♖b7? ♜d6 3. ♖xa7 ♜c7 4. ♖a8 ♜c8 =) **2... ♜d5 3. ♖d7! ♜e5** (L'opposition des Rois avec le trait aux Noirs est fatale, car si 3... ♜c5 4. ♖e6 gagne de l'autre côté) **4. ♖c6!** (Par toute cette suite de coups blancs très précis le Roi noir est rejeté du carré a5-a8-d8-d5) **4... ♜xf5 5. ♖b7 1-0**

##### 2. J. Peckover, 1966

**1. ♖c3 ♜xb2 2. ♖xc2+** (Semble forcé... et désespéré, mais c'est bien calculé !) **2... ♖xc2 3. h7 e2 4. h8 = ♜ ♜d2+** (Premier problème pour les Noirs : ils ne peuvent jouer de suite 4... e1 = ♜ car 5. ♜h2+) **5. ♖c7 e1 = ♜** (Avec une Tour de plus, mais les Noirs ne sortiront pas de cette indigestion car toutes leurs pièces se gênent !) **6. ♜h4+! ♜f1 7. ♜h1+! ♜e2 8. ♜e4+! ♜d1 9. ♜b1+! Nulle**  
Une étonnante impuissance de pièces lourdes : cette étude démontre une fois de plus l'importance de la mobilité des pièces et du contrôle des lignes.

##### 3. J. Vancura, 1916

**1. e8 = ♜ ♜xe8 2. ♗f8 ♜e2+ 3. ♖h3!** (Et non 3. ♖g3? ♜e6 4. g8 = ♜ ♜g6+ 5. ♜xg6 hxg6 =) **3... ♜e3+ 4. ♖h4 ♜e4+ 5. ♖h5 ♜e5+ 6. ♖h6 ♜e1 7. ♗c5!** (Contrôle g1 tout en menaçant g8 = ♜+. Si 7. g8 = ♜? ♜h1+ 8. ♖g7 ♜g1+. Après avoir restreint son rayon d'action, il s'agit maintenant de mettre la Tour noire sur de mauvaises cases). **7... ♜e8 8. ♖xh7 ♜d8 9. ♗e7!** (Si 9. ♗f8 ♜d7 =) **9... ♜c8 (9... ♜e8?) 10. ♗f8 ♜c7 11. ♗d6 1-0**

##### 4. A. Kakovin, 1972

**1. ♖f6!** (Un coup de dégagement remarquable comme on va le voir. Si 1. ♗f4? f1 = ♜ 2. ♜c1+ ♜xc1 3. ♗xc1 ♜xc1 ou 1. ♗b5? ♜d6+ et les Noirs gagnent. Le Cavalier noir sert à contrôler les cases noires dont g5) **1... f1 = ♜+ 2. ♗f5+ ♖a2** (Forcé) **3. ♜c3!** (Nous y voilà : le réseau de mat est monté !) **3... ♜a6+ 4. ♗e6+** (Un 2<sup>ème</sup> auto-clouage-écho -échec !) **4... ♖b1 5. ♗a3** (Et un 2<sup>ème</sup> réseau de mat -écho !) **5... ♜f1+** (L'impuissance de la Dame noire est consternante) **6. ♗f5+ ♖a2 7. ♗c1 Nulle**, car les Noirs ne peuvent progresser sous la menace directe des mats en a3 ou c1. Jolie réalisation !

# LE COURRIER DES ECHECS

REVUE MENSUELLE DU JEU D'ECHECS PAR CORRESPONDANCE

NUMERO 544 – OCTOBRE 2004

FONDEE EN 1947 PAR  
GASTON BALBO

DIRECTEUR DE LA PUBLICATION  
**OLIVIER BOUVEROT, MI**  
1, rue des Jonquilles  
78990 Elancourt  
☐ president@ajec-echecs.org

REDACTEUR EN CHEF  
**GILLES GUIDICI, MN**  
Chemin des Prés Viards  
39230 Bréry  
☐ redaction@ajec-echecs.org

REDACTEUR ADJOINT ET CORRECTEUR  
**LAURENT TINTURE, MN**

COMITE DE REDACTION  
**MICHEL BRIET**  
**MICHEL BRUNEAU, EXC**  
**PHILIPPE GIRARDOT**  
**GILLES HERVET, SIM**  
**PIERRE LE BLED**  
**MICHEL LECROQ, GMI**  
**CHRISTOPHE LEOTARD, GMI**  
**DENIS ROZIER**  
**ERIC RUCH, SIM**  
**JEAN-MARC YVINEC**

DEMANDE DE C.D.E. ANCIENS  
**JACK LE DESSERT**  
☐ jkledessert@aol.com

Le Bourg, 23600 Soumans

COMPOSITION ET MISE EN PAGE  
**LE COURRIER DES ECHECS**

IMPRESSION  
**DIAZO 51**  
23, rue du temple 51100 Reims  
☎ 03 26 88 41 81  
☐ repro@diazo51.fr

COMMISSION PARITAIRE N° 70340

Les paiements destinés à l'A.J.E.C. se font par chèque postal, bancaire ou mandat cash, libellés au nom de l'A.J.E.C. sans autre spécification et adressés aux responsables concernés. N° du C.C.P. :

IBAN FR 97 30041 00001 0678721W  
020 90 Paris

BIC PSSTFRPPPAR  
Le n° de RIP étant IBAN sans FR 97

*Le numéro souligné est suffisant pour un virement à l'intérieur de la métropole et des DOM-TOM.*

## TARIFS 2005

*Demi-tarif pour les moins de 18 ans.*

### ● Couplé abonnement + cotisation .....36

*Les adhérents reçoivent le C.D.E., ont accès aux tournois et figurent au classement de l'A.J.E.C.*

### ● Cotisation A.J.E.C. .... 11

*Elle permet de participer aux tournois et de figurer au classement de l'A.J.E.C. Demi-tarif pour les -de 18 ans.*

### ● Etranger :

– couplé cotisation-abonnement .....42

– cotisation A.J.E.C. ....11

## NOUVELLES ADHÉSIONS

**PATRICK THIRION, EXC**

49, rue de la Voie Romaine 31150 Gagnac

☐ accueil@ajec-echecs.org

Les cotisations et abonnements au C.D.E. reçus entre le 1<sup>er</sup> janvier et le 30 septembre comptent pour l'année entière. A partir du 1<sup>er</sup> juin, il est possible, au choix de l'adhérent de prendre une demie-cotisation à mi-tarif. Enfin, à partir du 1<sup>er</sup> octobre, les adhésions sont comptabilisées pour l'année suivante et les derniers numéros du C.D.E. sont offerts.

## CHANGEMENTS D'ADRESSE ET RENSEIGNEMENTS ADMINISTRATIFS

**GILLES HERVET, SIM**

6 bis, rue Laurent-Poli, 77760 Achères-la-Forêt

☐ secretaire@ajec-echecs.org

## RENOUVELLEMENT DES ABONNEMENTS

**BERNARD BERRIOT, MI**

18, rue des Andiers, 02820 Saint-Erme

☐ tresorier@ajec-echecs.org

Les renouvellements doivent se faire pour un ou deux ans dès la parution du bulletin de renouvellement et en tout cas avant le 15 décembre de l'année en cours.

## TARIFS PUBLICITE

	1 n°	11 n°
1 page	<b>87,20</b>	<b>872,01</b>
1/2 page	<b>45,58</b>	<b>455,82</b>
1/4 page	<b>24,70</b>	<b>247,73</b>
1/8 page	<b>12,81</b>	<b>128,82</b>

Photo ou typon à la charge de l'annonceur. Pour les adhérents de l'A.J.E.C. : première annonce gratuite, les suivantes **5** l'annonce. S'adresser à G. GUIDICI avant le 10 de chaque mois pour parution le mois suivant.

# HISTOIRES DE PROMOTIONS - III

DENIS ROZIER

1. Vassili & Michel Platov, 1911

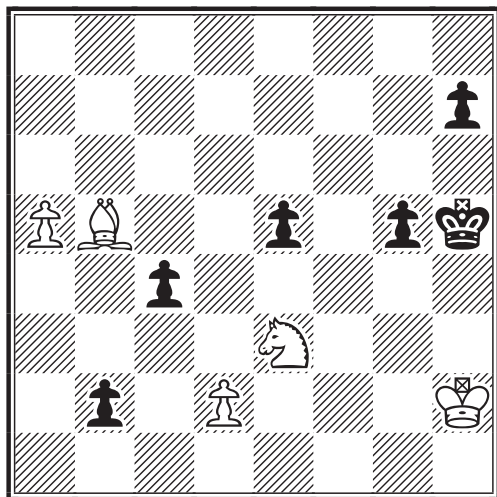

LES BLANCS JOUENT ET GAGNENT

Un schéma désormais classique : il s'agit de placer la future Dame noire et son Roi sur de mauvaises cases grâce aux échecs de la batterie F + C.

2. H. Lommer, 1965

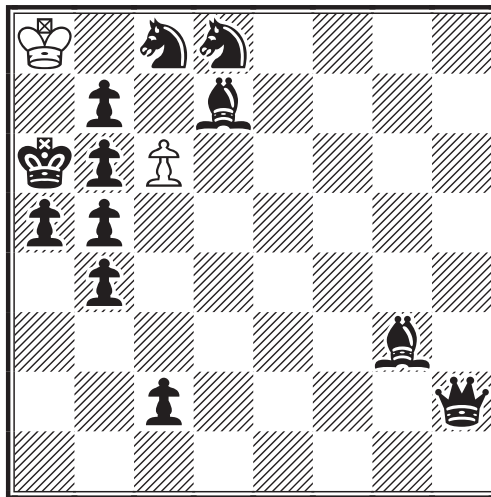

TRAIT AUX BLANCS - NULLE

Dans cette étude invraisemblable, voire iconoclaste, tous les ingrédients de la promotion sont réunis brillamment. Trouvez le très rapide coup de massue des Blancs qui anéantit les espoirs des Noirs !



3. Pal Benko, 1972

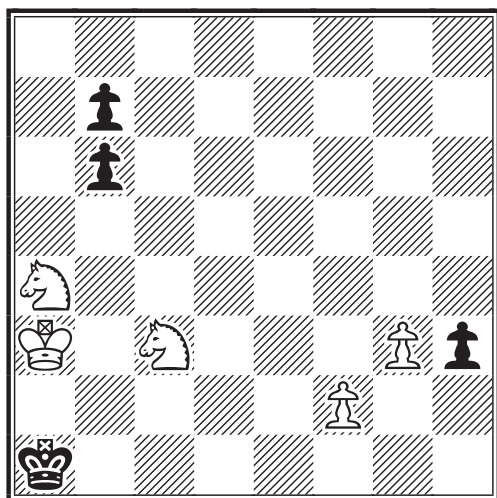

LES BLANCS JOUENT ET GAGNENT

Une étude redoutable exigeant une excellente maîtrise : réservée aux meilleurs !

4. L.A. Mitrofanov & V. Khortov 1989

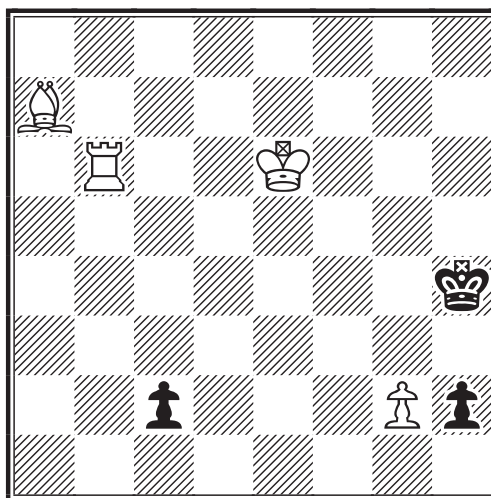

LES BLANCS JOUENT ET GAGNENT

Votre adversaire va faire Dame. Mais vous êtes très fort : vous annoncez mat en 4 coups !



# Le courrier des échecs

545  
novembre 2004

REVUE MENSUELLE DU JEU D'ECHECS PAR CORRESPONDANCE

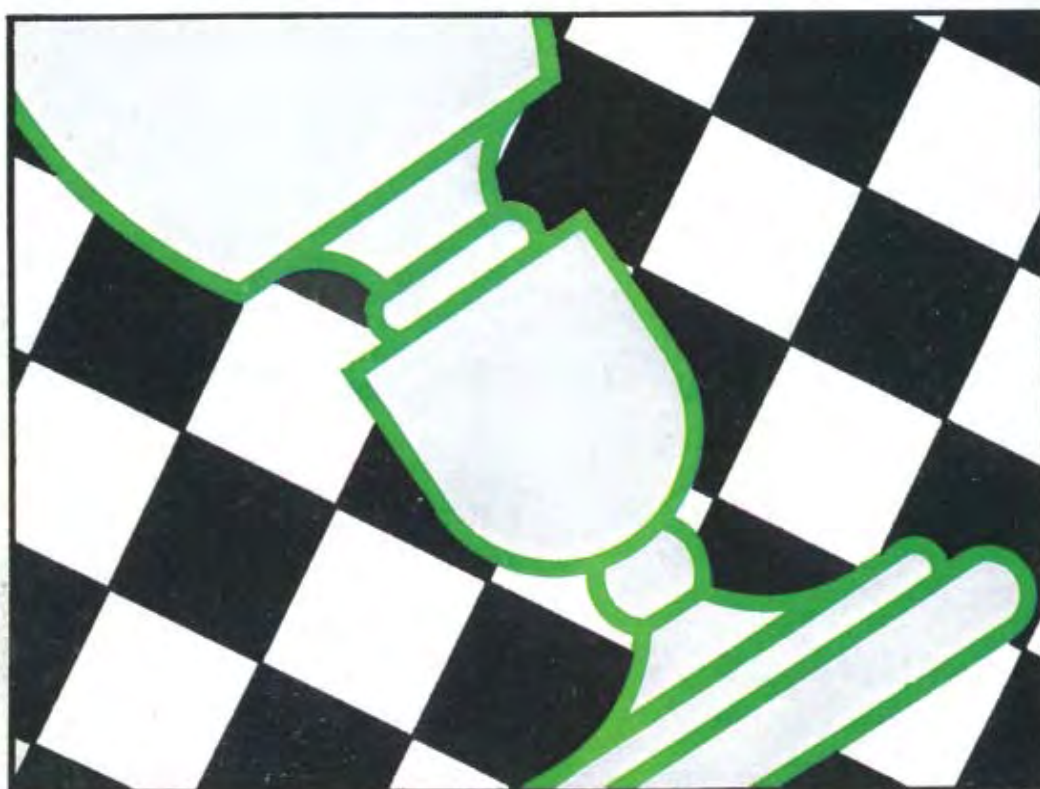

3 EUROS

---

# A.J.E.C.

---

ASSOCIATION DES JOUEURS D'ECHECS PAR CORRESPONDANCE  
AFFILIEE A L'INTERNATIONAL CORRESPONDENCE CHESS FEDERATION

---

## COMITE DIRECTEUR

BERRIOT, BOUVEROT, BRIET, BRUNEAU, COCLET, GEIDER,  
GUIDICI, HERVET, JOUAULT, LE BLED, LECROQ, RUCH, TINTURE, YVINEC

---

## RESPONSABLES

● **Président** : O. BOUVEROT, 1, rue des Jonquilles, 78990 Elancourt ☒ [president@ajec-echecs.org](mailto:president@ajec-echecs.org)  
● **Vice-présidents** : F. GEIDER, 31, rue du Nord, Appt 301, 72200 Le Mans ☒ [fgeider@club-internet.fr](mailto:fgeider@club-internet.fr)  
et E. RUCH, 5, rue Denis-Papin, 91220 Brétigny-sur-Orge ☒ [delegue-iccf@ajec-echecs.org](mailto:delegue-iccf@ajec-echecs.org)  
● **Trésorier** : B. BERRIOT, 18, rue des Andiers, 02820 Saint-Erme ☒ [tresorier@ajec-echecs.org](mailto:tresorier@ajec-echecs.org)  
● **Secrétaire** : G. HERVET, 6 bis, rue Laurent-Poli, 77760 Achères-la-Forêt ☒ [secretaire@ajec-echecs.org](mailto:secretaire@ajec-echecs.org)  
● **Contact Email ICCF** : E. RUCH, ☒ [iccf-contact@ajec-echecs.org](mailto:iccf-contact@ajec-echecs.org)  
● **Rédacteur du site web** : O. BOUVEROT ☒ [webmaster@ajec-echecs.org](mailto:webmaster@ajec-echecs.org)  
● **Arbitre national** : P. TOMBETTE, 10, avenue Bourdonnet, 92700 Colombes.  
● **Classement** : J. FLECHER, 6, rue Beauséjour, 85220 Saint-Maixent-sur-Vie ☒ [josephflecher@free.fr](mailto:josephflecher@free.fr)  
● **Archives** : L. TINTURE, rue du Fossé, 26400 Grâne ☒ [laurent.tinture@wanadoo.fr](mailto:laurent.tinture@wanadoo.fr)  
● **Rédaction du C.D.E.** : G. GUIDICI ☒ [gilles.guidici@wanadoo.fr](mailto:gilles.guidici@wanadoo.fr)  
● **Inscription-Accueil** : P. THIRION, 49, rue de la Voie Romaine 31150 Gagnac ☒ [accueil@ajec-echecs.org](mailto:accueil@ajec-echecs.org)

---

## COMPETITIONS NATIONALES

● **Directeur général des tournois** : L. TINTURE ● **Championnat de France** : B. JOUAULT, 6 bis, rue du Neubourg, 27000 Evreux ☒ [jouault.bruno@wanadoo.fr](mailto:jouault.bruno@wanadoo.fr)  
● **Tournois à 5 joueurs (8 parties)** : P. LE BLED, 25 bis, rue La Haie aux Vaches, Saint Hubert, 78690 Les Essarts-le-Roi ☒ [t5@ajec-echecs.org](mailto:t5@ajec-echecs.org)  
● **Coupe de France** : P. PANSIER, 437, avenue Interaquis, 84320 Entraigues-sur-Sorgue, ☒ [philippe.pansier1@libertysurf.fr](mailto:philippe.pansier1@libertysurf.fr)  
● **Tournois thématiques** : G. GAMANT, 443, rue de Guergay, 22310 Plestin-les-Grèves ☒ [georges.gamant@wanadoo.fr](mailto:georges.gamant@wanadoo.fr)  
● **Tournois régionaux et inter-régionaux** : L. BURNIER, 9, rue Anatole-France, 01100 Yonnax ☒ [l.burnier@libertysurf.fr](mailto:l.burnier@libertysurf.fr)  
● **Tournois de La Régence** : C. GARCIA, 2, rue Fortuné 11000 Carcassonne ● **Mémorial Jacques Jaudran** : L. TINTURE ● **C.F.D.C.** : P. GIRAUDET ☒ [pierre.giraudet@wanadoo.fr](mailto:pierre.giraudet@wanadoo.fr)

● Les adhérents de l'A.J.E.C. s'inscrivent auprès des directeurs concernés. Les tournois organisés par l'A.J.E.C. sont gratuits ; fournir une enveloppe timbrée sans adresse lors de votre inscription. Pour recevoir la grille complète des résultats, joindre une enveloppe affranchie.

---

## TOURNOIS INTERNATIONAUX

● **Délégué ICCF, Jubilé ICCF (Email) et rencontres amicales par équipes** : E. RUCH, 5, rue Denis-Papin, 91220 Brétigny-sur-Orge ☒ [delegue-iccf@ajec-echecs.org](mailto:delegue-iccf@ajec-echecs.org)  
● **Rencontres officielles par équipes et Coupes Mondiales (Poste + Email)** : D. ROZIER, Les Guichards, Maison Porta, 38410 Vaulnavays-le-Haut ☒ [denis.rozier@free.fr](mailto:denis.rozier@free.fr)  
● **Championnats du monde et d'Europe, tournois de maîtres sur invitation** : E. RUCH  
● **Tournois GMN et MN (Email + Poste)** : S. ROYNET, 46, rue Marcelin-Berthelot, 80090 AMIENS ☒ [tournoisMN@ajec-echecs.org](mailto:tournoisMN@ajec-echecs.org)  
● **Tournois Email de catégorie O, H et M** : E. RUCH  
● **Tournois WT et EU (Poste) et Jubilé ICCF (Poste)** : M. BRIET, 191, rue des Marronniers, 44850 LIGNE ☒ [michel\\_briet@club-internet.fr](mailto:michel_briet@club-internet.fr)  
● **Tournois thématiques ICCF** : G. GAMANT

### DROITS D'INSCRIPTION

Tournois WT/M, EU/M	à 11 joueurs	<b>10</b>	<i>Veillez préciser votre choix pour toute inscription : Email ou Postal</i>
Tournois WT/O et H, EU/O et H	à 7 joueurs	<b>7</b>	
Tournois thématiques Email ou Postaux		<b>10</b>	
Tournois à normes de MI Email ou Postaux		<b>24</b>	
Tournois à normes de GMI Email ou Postaux		<b>40</b>	

### CARTES DE JEU

S'adresser à : G. GUIDICI, Chemin des Prés Viards, 39230 Bréry

(paiements à l'ordre de l'A.J.E.C.) - Frais d'envoi de 4.04 € compris.

– Cartes papier glacé (à mettre sous enveloppe) : - 150 ex : **6** - 300 ex : **10**

– Cartes postales cartonnées : - 200 ex : **16**

---

**SITE WEB DE L'A.J.E.C. : <http://ajec-echecs.org>**

# ELÉMENTS D'HISTOIRE DES ECHECS N 2

## L'ÉTONNANTE MISS GILBERT

ERIC RUCH

Les joueuses par correspondance sont rares de nos jours, mais elles devaient l'être encore davantage au 19<sup>ème</sup> siècle, quand nombre de parties par correspondance étaient disputées en comité, dans les cercles d'échecs, lieu où la présence de la gent féminine devait être aussi incongrue que dans les salles chères au Marquis de Queensbury.

\*\*\*\*\*

Dans cette sphère essentiellement masculine, la présence de Miss Gilbert dans la rencontre disputée entre 28 amateurs anglais et américains en 1877 est tout à fait étonnante et sa rencontre avec un misogyne notoire, M. Gossip, ne pouvait que soulever la passion des lecteurs de la Stratégie ou du Chess Monthly qui pouvaient suivre presque mois après mois, l'évolution du score de la rencontre.



Quelle ne fut pas leur surprise de voir la fière amazone infliger un sanglant camouflet, que dis-je un K.O. technique, au fougueux étalon par 4 victoires à rien.

Et comble de l'humiliation, Miss Gilbert a pourfendu son adversaire en lui annonçant un mat en 35 coups (!!!), fait unique dans les annales des échecs par correspondance, avant de le terrasser définitivement dans la partie suivante par l'annonce d'un mat en 21 coups !

Ces parties firent tellement sensation à l'époque, que le champion du monde en titre Wilhelm Steinitz a commenté cette partie en personne, dans le quotidien anglais "The Fields", commentaires repris dans le numéro de décembre 1879 de la Stratégie et que je vous propose de découvrir aujourd'hui.

Chapeau bas Messieurs !

\*\*\*\*\*

### SOMMAIRE

\*\*\*\*\*

La prochaine fois que vous aurez à affronter une représentante du beau sexe, n'oubliez pas, avant d'afficher une condescendance exaspérante, de vous remémorer les exploits de cette fantastique joueuse américaine, Miss Gilbert !!

\*\*\*\*\*

Les petits potins de l'AJEC, "Ajécistement vôtre".

\*\*\*\*\*

Les résultats nationaux, T5, coupe de France et tournoi de la Régence.

\*\*\*\*\*

L'activité internationale, annonces, résultats et parties issues des préliminaires de la XIII<sup>ème</sup> coupe du Monde ainsi que du tournoi du jubilé de l'ICCF, GM-B

\*\*\*\*\*

Le pion isolé. Ce thème complexe est évoqué par Jean-Marc Yvinec.

\*\*\*\*\*

Réflexions sur l'union si souvent controversée de l'informatique et des échecs. Jean-François Epinoux nous présente avec beaucoup d'objectivité et d'humour sa vision...

\*\*\*\*\*

Solutions des précédentes études et nouveaux casse-têtes proposés par Denis Rozier

\*\*\*\*\*

Bonne lecture à tous !

## CORRESPONDANCE - 1877

### PARTIE ESPAGNOLE - C80

G.D.H. GOSSIP (Angleterre) -

Mme J.W. GILBERT (Etats-Unis)

Commentaires de Wilhelm Steinitz "The Fields".

**1.e4 e5 2.♟f3 ♟c6 3.♞b5 a6 4.♞a4  
♟f6 5.0-0 ♟xe4 6.d4 b5 7.♟xe5**

Plusieurs autorités préfèrent 7.♞b3 suivi de 8.dxe5 après la meilleure réponse des Noirs 7...d5.

**7...♟xe5**

Il serait mauvais de reprendre le Fou, parce que les Blancs prennent le Cavalier dame et regagnent la pièce par ♞e1 suivi de f3.

**8.dxe5 ♟c5**

Si 8...bxa4 9.♞d5 attaque la Tour et le Cavalier.

**9.♞b3 ♟xb3 10.axb3 d6**

Nous préférons 10...d5.

**11.♞e2 dxe5 12.♞xe5+ ♞e7 13.♞f4**

Ils ne devraient pas laisser faire l'échange des Dames alors que la Dame noire est mal placée. Par 13.♞g3 ou 13.♞d5 ils auraient de bonnes chances d'attaque. 13.♞g3 ♞b7 14.♞f4 0-0-0 15.c4 b4 16.♟d2 suivi suivant le cas de 17.c5 ou 17.♞e3 avec une bonne partie ; 13.♞d5 ♞b8 14.♞f4 ♞b7 15.♞d2 ♞d8 16.♞a5 menaçant 17.♞e1 avec une bonne partie.

**13...♞xe5 14.♞xe5 ♞b7**

M. Gossip n'avait pas prévu probablement ce coup habile quand il a permis l'échange des Dames, il croyait pouvoir gagner un pion, mais maintenant s'il le prend, Mme Gilbert répond par ♞c8 reprenant avec avantage son pion.

**15.c4 0-0-0 16.♟c3**

Erreur qui coûte un bon pion, M. Gossip pouvait conserver une bonne partie s'il

avait pris le pion : ses pions isolés sont largement compensés par l'action de ses Tours sur les colonne c et d. 16.cxb5 axb5 17.♟c3 b4 18.♟a4 ♞d6 19.♞xd6 ♞xd6 20.♟c5 suivi suivant le cas de ♞a4, ♞a5 ou ♞a7 avec une excellente partie.

**16...b4 17.♟a4 ♞d3 18.♞fe1 ♞xb3  
19.♞e3 ♞xe3 20.fxe3 ♞e7 21.♞d4  
♞d8 22.♞f1 f6 23.♟c5**

Les Blancs ont fait de grands efforts pour arriver à échanger leur Cavalier avec le Fou roi adverse, afin de rester avec des Fous de couleurs différentes qui leur donne plus de chances de nullité. Leurs derniers coups sont très habilement joués.

**23...♞xc5 24.♞xc5 ♞d2 25.♞f2  
♞d1+ 26.♞f1 ♞xf1+ 27.♞xf1 a5  
28.g3**

Si M. Gossip espérait plus que la nullité, il était dans l'erreur et il a perdu de vue que lorsqu'on joue contre une majorité de pions avec les Fous de couleurs opposés, il faut forcer les pions adverses à se placer sur des cases d'une couleur contraire à son propre Fou ; par exemple : 28.♞f8 g6 29.♞g7 f5 30.g3 ♞a6 le meilleur semble-t-il. 31.b3 a4 32.bxa4 ♞xc4+ 33.♞e1 ♞d7 34.♞f8 b3 35.♞g7 et le Roi blanc arrêtera en c3 les deux pions noirs.

**28...♞d7 29.♞e2 ♞e6 30.♞d3 ♞f5  
31.♞f8 g6 32.♞e7 ♞g2 33.♞d4 b3  
34.♞c5 a4 35.♞b4 ♞f1 36.c5**

Il était certainement meilleur de prendre le pion a4.

**36...♞b5**

Joli coup ; si le Fou est pris le pion a4 avance et les Noirs font Dame.

**37.h4**

Ce coup est fatal. Nous croyons que par 37.h3, empêchant le Roi noir d'avancer, ils pouvaient toujours faire nulle.

**37...♞c6**

Mme Gilbert conduit cette partie de manière admirable. Le coup du texte est bien préférable à 37...c6 qui aurait permis aux Blancs de faire nulle par 38.e4+.

38. ♖d8 ♜g4

Tout ceci montre une remarquable clarté d'esprit dans la conduite de cette difficile fin de partie. Les Noirs ont immobilisé le Roi blanc sur le côté de la Dame et maintenant avec leurs pions du côté du Roi, ils gagneront le Fou en se faisant un pion passé.

39. ♖xf6

S'ils prennent le pion c7, les Noirs se font toujours un pion passé par g5.

39... ♜xg3 40. ♜c3 h6 41. ♜b4 ♜g4 42.e4

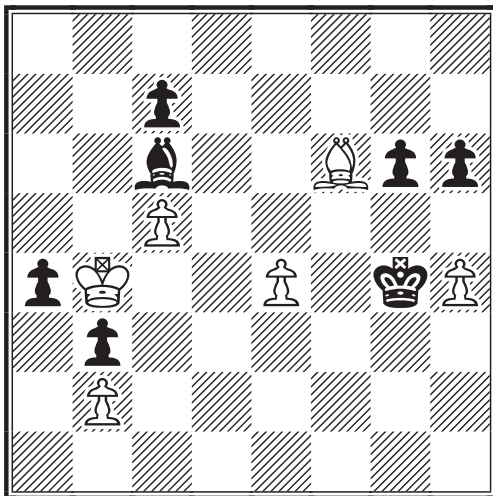

Mme Gilbert annonce mat en 35 coups ! On peut lire le commentaire suivant dans le "Chess Monthly " de novembre 1879 : "Dame Europe est de nos jours accoutumée à voir ses plus grands travaux réduits à la taille de nains en comparaison des entreprises gigantesques de notre jeune soeur d'outre-Atlantique. Nos joueurs sont très fiers s'ils peuvent annoncer un mat en une demi-douzaine de coups, alors que Mme Gilbert, la fameuse championne des Amériques porte ce nombre à trois douzaines. Le diagramme illustre la position après le 42<sup>ème</sup> coup des Blancs dans la partie opposant M. Gossip (Blancs) et

Mme Gilbert (Noirs) jouée dans la rencontre par correspondance Angleterre - Amérique. Mme Gilbert, pour éviter d'inutiles souffrances à son adversaire, lui présenta, courtoisement, ce mat très court en 35 coups".

42...g5 43.hxg5 hxg5 44. ♖d8 ♜f4 45.e5 g4 46. ♖xc7 g3 47.e6+ ♜f3 48. ♖e5 g2 49. ♖d4 ♜e2 50.e7 ♜f1 51. ♜c3 g1♜ 52. ♖xg1 ♜xg1 53. ♜d3 ♜f2 54. ♜d2 ♜f3 55. ♜d3 ♜f4 56. ♜c4 ♜e5 57. ♜b4 ♜e6 58. ♜c4 ♜xe7 59. ♜b4 ♜e6 60. ♜c4 ♜e5 61. ♜c3 ♜e4 62. ♜c4 ♜e3 63. ♜c3 ♜e2 64. ♜b4 ♜d2 65. ♜a3 ♜c2 66. ♜b4 ♜xb2 67. ♜a5 a3 68. ♜b6 a2 69. ♜xc6 a1♜ 70. ♜d7 ♜a3

Le seul coup pour la plus prompte fin.

71.c6 b2 72.c7 b1♜ 73.c8♜ ♜d4+ 74. ♜e7

Tout ceci est parfaitement exact et ce sont les meilleurs coups des Blancs qui sont indiqués.

74... ♜h7+ 75. ♜e6 ♜g6+ 76. ♜e7 ♜dd6# 0-1



G.H.D. Gossip

## CORRESPONDANCE - 1877

### PARTIE ESPAGNOLE - C80

Mme J.W. GILBERT (États-Unis) -  
G.D.H. GOSSIP (Angleterre)

Commentaires publiés par Wilhelm Steinitz "The Field".

Partie publiée dans la "Stratégie", janvier 1880 d'après les notes de Steinitz.

1.e4 e5 2.♟f3 ♞c6 3.♞b5 a6 4.♞a4  
♞f6 5.0-0 ♞xe4 6.♞e1 ♞c5 7.♞xc6  
dxc6 8.♞xe5 ♞e7 9.d4 ♞e6 10.♞e3  
0-0 11.♞c3 f6

Ce coup affaiblit la colonne du Roi. Le pion f7 ne doit pas être bougé afin de pouvoir soutenir le Fou dame ou le Cavalier en e6, les Blancs ne pouvant tirer un meilleur parti de la colonne du Roi que leur adversaire. Le meilleur plan, dans cette situation, nous semble être g6, dans le but de retirer le Cavalier en g7 et de placer le Fou en f5 ou e6 pour ramener ensuite, suivant le cas le Cavalier en e6 ou f5.

12.♞d3 f5 13.♞e2 ♞d6 14.f4 b5

Absolument mauvais. Le pion c6 doublé, est complètement bloqué et devient une cause de faiblesse, qui force les Noirs à la défensive, si le pion b est joué ; il ne devrait avancer que d'un seul pas.

15.♞c1

Avec une grande habileté, Mme Gilbert reconnaît le point faible de l'adversaire et dirige immédiatement toutes ses forces vers ce côté.

15...♞b7 16.c4 bxc4 17.♞c5

Inférieur à la prise immédiate du pion qui menaçait d'une forte attaque par ♟b3.

17...♞c8

Les Noirs manquent une bonne occasion de sortir de leur position gênée ; ils devaient prendre le Cavalier avec le Fou, par exemple : 17...♞xc5 18.dxc5 ♟d3 19.♞c3 ♞fe8 20.♟a4 ♞xf4 21.♞cd1 ♞xe3 22.♞xd3 ♞xe1+ 23.♟f2 ♞xd3+ gagne, ayant deux Tours et un Fou pour la Dame.

18.♞xc4 ♞b8 19.b3 ♟f6 20.♟d3

20.♞xe6 n'avait aucune utilité, les Noirs reprenaient avec la Dame attaquant le Fou.

20...♟g6 21.♞a4

Les Noirs tendent des pièges que la "Dame Champion" évite avec un grand soin. Si les Blancs jouaient ♞xe6 dans le but de prendre le pion c6 avec la Tour, les Noirs reprendraient avec le Fou menaçant ♞d5.

21...♞xc5 22.dxc5 ♞e7 23.♞d4

Un excellent coup qui gêne beaucoup les Noirs, leur Fou dame ne peut aller qu'à b7 où il est sans aucune valeur.

23...♟h8 24.♟c2 ♞h4 25.♞f2

Excellente manière de conserver l'avantage ; les Noirs n'ont rien de mieux que d'échanger, laissant à leur adversaire un Cavalier très bien placé contre leur Fou qui est sans action. Les Blancs pouvaient également avancer le pion g2, les Noirs par le sacrifice de la pièce n'obtenant aucun résultat, par exemple : 25.g3 ♞xg3 26.hxg3 ♟xg3+ 27.♟f1 h5 28.♟e2 ♞e8 29.♟d2 et gagnent.

25...♞xf2+ 26.♟xf2 ♞e8 27.♞f3  
♞b7 28.♞e5 ♟e6 29.♞c4 ♞bd8  
30.♞c3 ♟f6 31.♞ce3 ♞f8

La partie des Noirs est sans ressources.

32.♟e2 ♞d4 33.♟h5 g6 34.♟h6  
♞dd8

Ceci perd promptement, mais du reste les Noirs n'ont qu'un très petit choix de défenses. S'ils jouent 34...♞fd8 les Blancs répondent par 35.♞xg6+ suivi de ♞e8+. Si 34...♟g8 35.♞xg6 ♟xg6 (35...hxg6 36.♞e6) 36.♞g3 gagnent dans les deux cas. S'ils jouent 34...♞g8 la réponse serait 35.♞f7+ suivi de ♞e7. Tout ceci démontre la manière admirable avec laquelle Mme Gilbert a conduit son attaque.

35.♞h3 ♟g7 ( voir diagramme page suivante)

Mme Gilbert a de nouveau réussi une

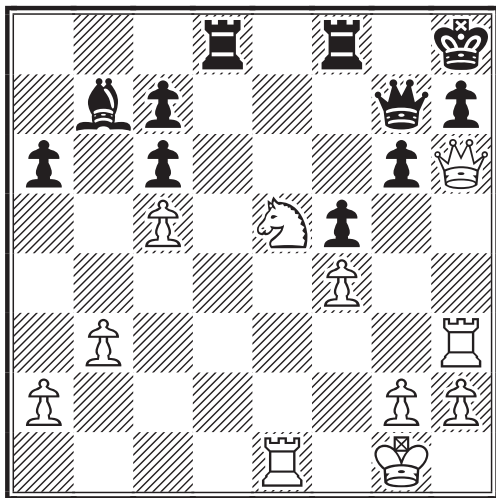

prouesse étonnante en annonçant un mat en 21 coups à M. Gossip. Nos lecteurs sont au courant que M. Gossip a eu l'honneur de rencontrer Mme Gilbert dans le "International Post Card Tourney". La championne a remporté trois parties et la 4<sup>ème</sup> partie s'est achevée sur un résultat nul (erreur qui sera rectifié ultérieurement, car le score final est bien de 4 à 0. Eric RUCH). Le mat en 35 coups que nous avons donné le mois dernier fut la conclusion époustouflante d'une des quatre parties.

Mme Gilbert s'est entraînée avec M. Gossip et a sapé une bonne part des fondations sur lesquelles était basée sa réputation échiquéenne. C'est un coup sévère porté aux revendications de suprématie de M. Gossip et nous espérons qu'il aura dorénavant à cœur de mettre en pratique cette maxime : "La discrétion est la meilleure qualité d'un joueur d'échecs." Le mat est porté de la manière suivante :

36. ♖xg6+ ♜g8 37. ♜xg7+ ♜xg7  
38. ♖xf8 ♜xf8 39. ♜e7+ ♜f7

Si les Blancs avaient joué ici ♜f6 nous doutons que le mat ait pu être effectué dans le nombre de coups indiqués.

40. ♜xh7+ ♜xh7 41. ♜xf7+ ♜g6  
42. ♜xc7 ♜a8 43. ♜a7 ♜b7 44. ♜xb7  
♜f6 45. h4 ♜g6 46. ♜c7 ♜f6  
47. ♜xc6+ ♜e7 48. h5 ♜d7 49. ♜g6  
♜e7 50. c6 a5 51. c7 ♜d7 52. h6  
♜xc7 53. h7 a4 54. h8 ♜ axb3  
55. ♜h7+ ♜c8 56. ♜g8# 1-0

## CORRESPONDANCE - 1877 DEFENSE PETROV - C42

G.D.H. GOSSIP (Angleterre) -

Mme J.W. GILBERT (Etats-Unis)

Commentaires publiés dans la "La Stratégie" 1879.

Partie publiée dans le "Cleveland Voice".

1.e4 e5 2. ♖f3 ♖f6 3. ♖xe5 d6 4. ♖f3  
♖xe4 5. d4 d5 6. ♜d3 ♖c6 7. 0-0  
♜e7 8. c4 ♜e6 9. ♜b3

Tout ceci est joué suivant la théorie généralement adoptée de ce début.

9...0-0

Meilleur. Les Noirs menacent dxc4 suivi de ♖a5.

10. ♜xe4

S'ils jouent ♜xb7 les Noirs répondent par ♖a5 avec un jeu mieux développé. M. Gossip espérait en ouvrant la ligne de la Dame, obtenir un avantage.

10...dxe4 11. d5 exf3 12. dxc6 b6  
13. ♜d1 ♜c8 14. ♖c3

Une grave erreur. Le seul coup était ici ♜f4.

14...♜d6

A partir de ce coup, la "Dame Champion" conduit, avec soin et un talent admirable, une contre-attaque victorieuse.

15. gxf3 ♜e8 16. ♜a4 f6 17. ♜b3  
♜g6+ 18. ♜h1 ♜h5 19. ♜g1 ♜xh2+  
20. ♜f1 ♜xf3 21. ♖d5 ♜h1+ 22. ♜e2

Sans scrupule les Blancs pouvaient abandonner la partie.

22...♜g4+ 23. ♜d2 ♜g2 24. ♜c3  
♜e5+ 25. ♜c2 ♜xd1+ 26. ♜xd1  
♜xf2 27. ♜d2 ♜ad8 28. ♜c2 ♜f5+  
29. ♜d3 ♜xd3+ 30. ♜xd3 ♜xb2  
31. ♜g1 ♜e5 32. ♜h6 ♜f7 33. ♜e3  
♜d6 34. ♜b1 ♜xc6 0-1

Le mois prochain, Eric Ruch vous invitera à découvrir, à l'occasion du bicentenaire des Echecs par correspondance, Friedrich Wilhelm Von Mauvillon...

# AJECISTEMENT VÔTRE

## GILLES HERVET

### **Commission de Promotion**

Suite à une suggestion de la Commission promotion de nommer des parrains à l'AJEC, afin de prendre en charge les petits nouveaux qui nous arrivent désormais, et de les intégrer au mieux dans notre association au cours de leurs premiers pas, ce ne sont pas moins de 11 personnes qui se sont proposées pour tenir ce rôle.

Je remercie donc, MM. Berriot, Lecroq, Léotard, Carpentier, Jaulneau, Tinture, Nouveau, Ruiz-Vidal, Rozier, Thirion et P. Spitz, qui ont donc été adoués "parrains de l'AJEC".

### **Concours quizz de l'été**

A noter que la photo de Philippe Lemaire était celle d'un homonyme et non celle de notre Philippe Lemaire de l'AJEC. En conséquence, Philippe... aurais-tu une photo pour nous afin de réparer l'erreur ? Solutions et résultats dans le prochain numéro.

### **Assemblée Générale 2005**

Elle se déroulera le **8 mai à Champagné-sur-Oise** dans le Val d'Oise. Pierre Giraudet en sera le maître de cérémonie. Chers amis, notez donc d'ores et déjà cette date dans votre agenda, qui devient prioritaire. On compte sur vous pour faire de cette journée une grande manifestation de l'amitié.

### **Tarifs 2005**

Ils ont été arrêtés par le bureau. Les trois cotisations augmentent d'un euro (voir les tarifs exacts en page 3 de couverture). Ceux qui renouvelleront avant le 31 décembre peuvent le faire à l'ancien tarif.

### **Taille des effectifs 2004**

Nous sommes aujourd'hui (début septembre) 502 adhérents (je ne parle que des cotisations payantes, sinon il faut rajouter une dizaine de personnes qui reçoit le CDE gracieusement pour des raisons promotionnelles, de partenariat ou des joueurs qui viennent s'essayer à la correspondance).

Sur ce total, il faut noter 55 joueurs non abonnés au CDE (ce chiffre est en progression cette année, est-ce l'effet de la baisse de la cotisation simple à 10€ ?). On a aussi une vingtaine de clubs disputant les différentes éditions du Trophée Michel Roos.

Enfin, on a recruté environ 50 personnes sur la saison 2004 (dont 12 cotisations simples) soit autant qu'en 2003 (pour 13 cotisations simples). Ce dernier chiffre est assez encourageant... si les adhérents actuels ne se sauvent pas en fin d'année !

Pour mémoire nous étions:

565 en 2003

595 en 2002

635 en 2001

### **ANNONCE**

Votre Trésorier AJEC est numismate et recherche particulièrement tous billets en francs français (tous états et toutes époques) et euros (neufs). Merci de me contacter soit par téléphone au **03-23-22-72-63** (après 20 heures) ou par e-mail à l'adresse :

**bernardberriot@libertysurf.fr**



## Championnat de France FFE

Jean De Lagontrie, sélectionné par l'AJEC, a disputé le tournoi Accession pendant le championnat de France cet été en réalisant un parcours honnête. Il en a profité pour glisser ces quelques mots dans le bulletin du tournoi.

### Connaissez-vous l'AJEC ?



L'AJec est "l'Association des Joueurs d'Echecs par Correspondance" qui rassemble les joueurs intéressés par le jeu au moyen de la poste ou des courriels. Elle organise des tournois de tous niveaux et permet aussi à ses membres de participer à ceux qui sont organisés par l'ICCF ("International Chess Correspondance Federation").

Son **président** est **O. Bouverot**, domicilié 1 rue des Jonquilles 78990 Elancourt - e-mail : [president@ajec-echecs.org](mailto:president@ajec-echecs.org).

Elle possède un site web sur lequel vous trouverez toutes les informations : <http://www.ajec-echecs.org>.



Elle édite mensuellement le "Courrier des Echecs" dont une vingtaine de numéros récents seront disponibles gratuitement au stand FFE pour les plus curieux, les plus rapides et les plus veinards.

Certains pensent que le jeu par correspondance, à l'ère des ordinateurs avec leurs logiciels de calcul et leurs bases de donnée, n'offre plus d'intérêt. S'il est vrai que la nature du jeu a changé, le pousseur de bois y a encore sa place et y trouve toujours son plaisir, que ce soit pour améliorer son jeu à la pendule en testant des variantes, pour occuper ses loisirs lorsqu'isolé il ne peut jouer dans un club, ou même pour jouer... en club, justement, puisque l'AJEC organise, avec la bienveillance de la FFE, un championnat de France des clubs !

Pour tous renseignements complémentaires,  
s'adresser à J. de Lagontrie  
(Accession).

# RESULTATS NATIONAUX

## COUPE DE FRANCE

### RESULTATS

#### 1<sup>er</sup> TOUR - 03/1T

31. J-C. Rongvaux - S. Randisi.....2-0

#### 04/1T

02. O. Vasseur - A. Weber.....2-0

09. S. Danzanvilliers - J-M. Jaumin.....2-0

#### 2<sup>ème</sup> TOUR - 02/2T

35. B. Heim - O. Neubauer.....2-0

#### 03/2T

13. P. Slechten - J-C. Bertholio.....2-0

26. A. Didillon - C. Almarza Mato.....2-0

#### 04/2T

06. X. Pichelin - L. Leclerc.....2-0

07. F. Raimbault - J. Flecher.....2-0

#### 3<sup>ème</sup> TOUR - 03/3T

02. J-L. Delbos - J-A. Bedel.....2-0

07. P. Soulas - J. Vergara.....2-0

08. J. Durandal - F. Lorin.....2-0

14. C. Bouquet - R. Boutonnet.....2-0

15. J. Santini - J. Felbinger.....2-0

#### 04/3T

13. A. Denoyelle - Y. Catois.....2-0

#### 4<sup>ème</sup> TOUR - 03/4T

01. F. Alozy - S. Leblanc.....2-0

04. G. Mos - J. Meslage.....1,5-0,5

09. G. Mos - P. Leseq.....2-0

10. G. Mos - G. Gamant.....1,5-0,5

#### 04/4T

01. C. Jaulneau - P. Rouzaud.....1-1

### NOUVEAUX TOURNOIS

#### 1<sup>er</sup> TOUR - 04/1T

15. S. Cantagrel - J-P. Merot

16. B. Heim - P. Guth

17. J-P. Merot - C. Bontems

18. M.K. Nguyen - A. Dridi

19. M.K. Nguyen - A. Weber

20. J-P. Merot - L. Nouveau

21. L. Nouveau - C. Pigaglio

22. J. Flecher - J-M. Jaumin

#### 2<sup>ème</sup> TOUR - 04/2T

23. S. Marez - P. Gerbaudo

24. O. Neubauer - M. Bennett

25. G. Gamant - O. Vasseur

27. P. Krounba - J-A. Bedel

#### 3<sup>ème</sup> TOUR - 04/3T

17. B. Berriot - F. Vautrin

18. J. Meslage - G. Descroix

19. G. Descroix - A. Didillon

20. M. Ruimy - X. Pichelin

#### 4<sup>ème</sup> TOUR - 04/4T

05. C. Bouquet - J. Santini

#### QUART DE FINALE - 04/Q

03. G. Mos - F. Alozy

04. G. Mercky - J. Durandal

05. R. Christiaens - G. Mos

Philippe Pansier

Directeur de la Coupe de France



## TOURNOIS À CINQ JOUEURS

### NOUVEAUX TOURNOIS

**5249** : e-mail, DT : P. Le Bled, moy Elo : 2207

P. Perron, E. Noiré, P. Giraudet, T. Covolo, M. Wambergue

**5254** : e-mail, DT : P. Le Bled, moy Elo : 2023

P. Gerbaudo, S. Morin, S. Marez, D. Fillon, V. Dupin

**5257** : e-mail, DT : P. Le Bled, moy Elo : 2144

D. Fillon, F. Fricot, J. Spiteri, G. Chastanet, J.L. Eeckhout

RESULTATS

5209 - Moy 2055		1	2	3	4	5	Pts	SB	
DT: J-M Weterstade	1	Bouquet, C. 1850		0-½	1-1	1-1	1-1	6,5	20,25
	2	Mussem, T. 1800	1-½		½-0	½-0	1-1	4,5	14,25
	3	De Winte, R. 1965	0-0	½-1		0-1	1-1	4,5	11,25
		Lesecq, P. 1971	0-0	½-1	1-0		1-1	4,5	11,25
	5	Gontard, J. 1850	0-0	0-0	0-0	0-0		0	0

5214 - Moy 1684		1	2	3	4	5	Pts	SB	
DT: M Guidonni	1	Bonnal, J. 1770		1-1	1-0	1-1	1-1	7	21,5
	2	Laffargue, M. 1765	0-0		1-½	1-1	1-1	5,5	12,75
	3	Godinot, B. 1720	0-1	0-½		1-1	0-1	4,5	14,75
	4	Poupon, P. 1612	0-0	0-0	0-0		1-1	2	2
	5	Bernadet, S. 1554	0-0	0-0	1-0	0-0		1	4,5

Pierre Le Bled  
 Directeur des T5



TOURNOI DE LA REGENCE

Chers amis,

Quelques mots pour vous remercier non seulement de participer au Tournoi de la Régence mais encore d’y participer dans le meilleur esprit possible. C’est cela qui compte et au diable le matérialisme de la victoire ou de la défaite.

Il m’est agréable de vous annoncer que les 3 éliminés au premier tour, soit 9 joueurs pourront s’il le désirent, bien évidemment, participer à un tournoi “bis”, en quelque sorte un “repêchage” dont le vainqueur participera au second tour de la Coupe de France. Il était utile, voire indispensable, de l’annoncer mais il est aussi utile et indispensable de provoquer la réflexion en vue d’améliorer notre tournoi. Car, tout est perfectible et c’est dans ce but que la “boîte à idées” a été conçue.

Je constate qu’à ce jour, nul n’est venu signaler quoi que ce soit !  
 Aurions-nous, d’entrée de jeu, atteint la perfection (hélas, nulle fin hélas) au masculin ?  
 Aurions-nous, pour un premier coup, fait un coup de Maître, voire de Grand-Maître ?  
 Je ne puis, à franchement parler, y croire ; aussi je vous demande d’apporter en ce sens votre contribution.

Je ne pensais pas, en émettant et lançant l’idée de ce tournoi qu’il “pourrait beaucoup survivre”. Je m’aperçois qu’il n’en est rien et que bien au contraire je me prends, pour lui (et je l’espère pour vous aussi) chaque jour un peu plus d’affection.  
 Aussi, chers amis, soyez Régents et écrivez donc pour que le Royaume de France (aux échecs) se perpétue et que l’intelligence soit toujours au service de l’Esprit!

Bien Amicalement  
 Carlos GARCIA

**TOURNOI 04/4T/03**  
**DEFENSE SICILIENNE- B33**  
**Gilles HERVET (2536) -**  
**Philippe ROUZAUD (2254)**

Je salue au passage P. Rouzaud qui fût un très sympathique adversaire et avec qui j'ai échangé pas mal de propos sur les échecs. C'est un grand motif de satisfaction pour moi, car c'est ce que je recherchais en renouant avec un tournoi interne après 6 ans d'interruption. P. Rouzaud est pensionnaire du club de Créteil qui joue la finale du Trophée Michel Roos, soit le CFDC N°2. Donc voici l'une des deux parties de Coupe de France qui est une partie assez spectaculaire et un peu chanceuse pour les Blancs.

1.e4 c5 2.♘f3 ♘c6 3.d4 cxd4  
 4.♗xd4 ♗f6 5.♗c3 e5 6.♗db5 d6  
 7.♗g5 a6 8.♗a3 ♗e6

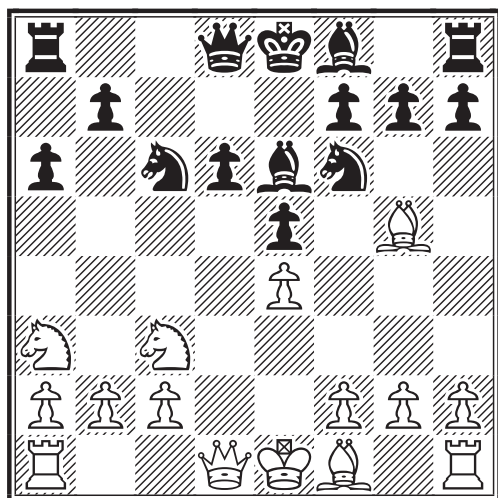

Une variante secondaire qu'affectionne Philippe.

9.♗c4 ♞c8 10.♗xf6

Une première petite hésitation ici car on peut aussi jouer 10.♗d5 ♗xd5 11.♗xf6 gxf6 (11...♞xf6 12.♞xd5 ♗e7 13.c3 0-0 14.♗e2) 12.♞xd5

A) 12...b5 13.♗e3 ♗h6 14.♗f5 ♗b4 15.♗xd6+ ♞d7 16.♞xf7+ (16.♗xb5+!? axb5 17.♞xb5+ ♞e6 18.♞d1 ♗xc2+ 19.♞e2 ♗d4+ 20.♞xd4±) 16...♞c6 17.♞b7+↑

B) 12...♗b4 13.♞d2 d5 14.exd5

B1) 14...♗xc2+ 15.♞xc2 ♗b4+ 16.♞d1 ♞xd5+ (16...b5 17.♞e4 bxc4 18.♗xc4 ♞b6 19.♞c1 ♗d6 20.♞c2+-) 17.♞c1!

0-0 18.♞b1! ♞fd8 19.♗e3 ♞xc2 20.♗xd5 ♞xf2 21.♗c4 ♗c5 22.a4 ♞g7 23.b4± Ulibin-Manor/Tunja/1989.

B2) 14...♞xd5 15.♞xd5 ♗xd5 16.0-0-0 ♗b4 17.c3 ♗c6 18.♗d3±

C) 12...♗d4 13.0-0-0 (13.♗d3! ♞e7!? 14.♞a5! d5 15.♗b6 ♞c5 16.♞xc5 ♞xc5 17.c3 dxe4 18.♗xe4 ♞b5 19.♗c4±) 13...♞d7 14.♞xd4 exd4 15.♞xd4 ♞e6 16.♗b6 ♞c5 17.♗d5 ♗h6+ 18.♞b1 ♞d8=

**10...gxf6**

10...♞xf6 laisse la Dame sur une mauvaise case, mais surtout affaiblit d6. 11.♗d5 (11.♗xd6+ ♗xd6 12.♞xd6 ♗d4 13.0-0-0 ♞d8 14.♞b4 ♞f4+ 15.♞b1 ♞xf2 16.♗d3 b5 17.♞hf1 ♞xg2 18.♗xb5! avec une belle initiative). 11...♗xd5 12.exd5 (12.♞xd5 ♗d4 13.♞xb7! ♗xc2+ 14.♞d1 ♞xc4 15.♗xc4 ♗xa1 16.♞c8+ ♞e7 17.♞c7+ ♞e8 18.♗xa6 ♗e7 19.♞e2+-) 12...♗b8 13.♗b6 ♞c7

**11.♗d3 ♗e7**

11...♗h6 est intéressant aussi.

**12.♗e3 ♞b6?!**

Peut-être le coup critiquable alors que l'on joue habituellement ♗h6 suivi du petit roque. Ici, la Dame va aller à la pêche aux pions au risque de se voir harceler. A partir de là, j'avais trouvé une suite presque gagnante sur la base d'une vieille partie par correspondance. Philippe va améliorer, mais cela ne changera pas le verdict... de peu, avec un final étourdissant.

13.0-0 ♞xb2 14.♗cd5 ♗xd5 15.exd5 ♞d4

La Dame se soustrait à la menace ♞b1. On voit ici la difficulté des Noirs avec un Roi encore centré et des pièces qui manquent de bonnes cases comme le Cavalier et le Fou.

**16.♞b1**

16.♞f3 a déjà été joué, mais comme on va le voir, il y a bien mieux. 16...♞f4 17.♞h3 e4 (17...♞c7!) 18.g3 ♞f3 (18...♞g8! 19.♞xh7 exd3 20.♞xg8 ♞xe3) 19.♗c4 exd3 20.♗xd6+ ♞d8 21.♗xf7+ ♞e8 22.♗d6+ ♞d8 23.♗f7+

♖e8 24.♗xh8 ♖f5 25.g4 ♖xd5 26.cxd3  
 ♗g7 27.♖xh7 ♖d7 28.♞fe1 ♞g8  
 29.♞ab1 b5 30.♗g6 ♗c6 31.♗f4 ♖f7  
 32.♖f5+ ♖c7 33.♞bc1 ♗f8 34.♞xc6+  
 ♖xc6 35.♞e6+ ♖b7 36.♖d5+ ♖a7  
 37.♞xa6+ ♖xa6 38.♖xf7 ♞xg4+ 39.♖f1  
 ♞xf4 40.♖xf8 1-0 Lombardy,W-  
 Markland,P/Nice ol 1974.

16...♞c7 17.♖f3 ♖f4

Si 17...♗g7 alors 18.♞fd1 (voir aussi  
 18.♖h3 b5 19.a4).

18.♖e2 f5

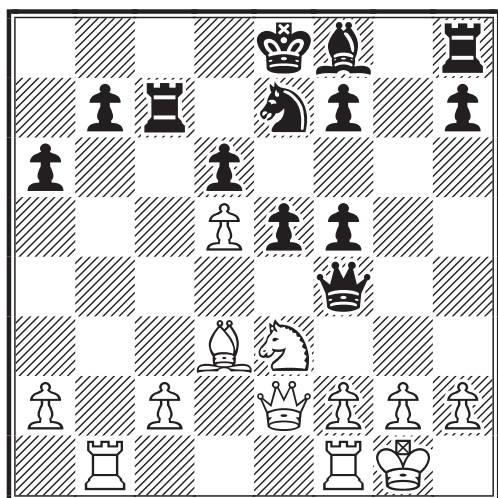

Les Noirs pensent ainsi retrouver du jeu.  
 C'est une amélioration sur la partie du  
 GMI Penrose ci-dessous.

❖ 18...♗h6 19.♗c4 ♗c8 20.♞b4 ♖g5  
 21.♗e3. Le pion b7 reste une cible et le  
 Cavalier peut bientôt sauter en f5 avec des  
 idées comme f4 ou h4, et même ♞g4 dans  
 l'immédiat.

❖ 18...e4 19.♗xa6! bxa6 20.♞b8+ ♗c8  
 21.♖xa6 ♖d8 22.♞fb1 ♖e5 23.♞xc8+  
 ♞xc8 24.♖a5+ ♖e8 25.♖a4+ ♖d8  
 26.♞b7 1-0 Penrose,L-Krantz/corr 1977.

19.♗xa6!!

Comme dans la partie précitée, en un peu  
 plus spectaculaire qui plus est. Je m'en  
 sors un peu miraculeusement, car seul ce  
 coup permet d'envisager le gain. A cet  
 instant, Philippe pensait que ce coup ne  
 marchait plus. Je dois dire que je n'en  
 menais pas large non plus... Mais je res-  
 tais optimiste quand même.

19...bxa6 20.♞b8+ ♗c8

❖ 20...♞c8 21.♞xc8+ ♗xc8 22.♖xa6  
 gagne. Avec une pièce de moins, c'est  
 curieux. Mais les pièces noires ne sont  
 d'aucune utilité.

❖ 20...♖d7 21.♖xa6 avec l'idée ♖b5+

21.♖xa6 ♖d8

21..♖e7 22.♞xc8 ♞xc8 23.♖xc8 est sans  
 espoir.

22.♞fb1 ♖d4 23.♞1b7!

Le seul coup car ici ♞xc8 ne marche pas  
 contrairement à la partie de Penrose... et  
 par chance il n'y a pas de mat du couloir,  
 ouf !

23...♞xb7

23...♖c5 24.♞xc7 ♖xc7 25.♞b7 ♖c5  
 26.♖a4 ♗b6 pare la menace de mat en d7  
 27.♖a7+- spectaculaire quand même !

24.♞xb7 ♖c5 25.♖a4 1-0

Comme on vient de le voir. Pas loin d'un  
 petit prix de beauté cette partie, hein Jean-  
 Marc ?

Gilles Hervet

### PRIX DE BEAUTE 2004

Comme Gilles nous amène sur le sujet,  
 nous en profitons pour vous rappeler que  
 le **prix de beauté AJEC 2004** est enco-  
 re ouvert à tous. N'hésitez pas à faire  
 parvenir vos parties commentées à :

**Jean-Marc Yvinec**  
**14 Rue François Lavielle**  
**50100 CHERBOURG**  
**nimzovinec@wanadoo.fr**

Vous ne pouvez par contre plus voter  
 pour élire la partie qui remportera l'édi-  
 tion 2003 (fin des votes le 31 octobre).  
 Nous allons donc procéder au dépouille-  
 ment des résultats et probablement  
 annoncer pour très bientôt le nom de  
 l'heureux lauréat.

Nous renouerons ainsi avec cette vieille  
 tradition qui fait de nous tous à l'AJEC  
 des amoureux du beau jeu !

La Commission "prix de beauté"

## CLASSEMENT INTERNATIONAL

Cette dernière livraison du classement ICCF ne bouleverse pas la hiérarchie nationale. Christophe Léotard conserve confortablement sa première place en gagnant même 3 points (2658 pour 2655 en février). Michel Lecroq, à la seconde place perd 1 seul petit point (2602 pour 2603). Stéphane Goerlinger, à la faveur d'excellents résultats (voir les résultats du Mémorial Christoffel Blue) s'empare de la 5<sup>ème</sup> place ex-aequo avec Christophe Spitz et enregistre une belle progression au sein de ce Top 20. On peut également souligner le bond en avant d'Eric Ruch (8<sup>ème</sup> avec 2531, 11<sup>ème</sup> avec 2523 en février) et l'entrée fracassante dans cette liste de Christophe Jaulneau à la 13<sup>ème</sup> place de ce classement avec 2508. Patrick Thirion, notre tout récent responsable de l'accueil ne figure pas dans cette liste malgré ses 2504 car son classement n'est pas encore fiabilisé (13 parties comptabilisées). Enfin, Gilles Hervet, bien que victime d'une chute raisonnable (2488 pour 2501) perd 7 places au classement (19<sup>ème</sup> ; 13<sup>ème</sup> précédemment).



### TOP 20 liste France

1. GMI Christophe Léotard	2658	+3
2. GMI Michel Lecroq	2602	-1
3. SMI Brice Boissel	2588	=
4. SMI Laurent Pécot	2588	=
5. SMI Stéphane Goerlinger	2571	+15
6. SMI Christophe Spitz	2571	+2
7. SMI Patrick Spitz	2555	+1
8. SMI Eric Ruch	2531	+8
9. Jean-Marc Lafarge	2529	=
10. MI Olivier Bouverot	2517	-8
11. SMI Alain Lelièvre	2516	-7
12. SMI Serge Vinot	2510	-4
13. Christophe Jaulneau	2508	+67
14. SMI Jérôme Muller	2498	-3
15. SMI Philippe Tombette	2494	=
16. MI Alain Del Vecchio	2490	-3
17. SMI Jean-Olivier Leconte	2490	=
18. MI Jacques Gourmelon	2489	=
19. SMI Gilles Hervet	2488	-13
20. MI Pierre Weirich	2487	=

### TOP 20 Mondial

1. GMI Joop J. van Oosterom (NED)	2754
2. GMI Ulf Andersson (SWE)	2737
3. GMI Hans J. Berliner (USA)	2726
4. GMI Gert J. Timmerman (NED)	2723
5. GMI Hans-M. Elwert (GER)	2717
6. GMI Olita Rause (LAT)	2706
7. GMI Kenneth Frey (MEX)	2700
8. GMI Harald Tarnowiecki (AUT)	2688
9. GMI Carlos E. Costa (BRA)	2685
10. GMI Volker-M. Anton (GER)	2683
11. GMI Joachim Neumann (GER)	2674
12. GMI Mikhail M. Umansky (RUS)	2673
13. GMI Gottardo Gottardi (SUI)	2664
14. GMI Peter Hertel (GER)	2663
15. SMI Wolfram Schön (GER)	2663
16. GMI Christophe Léotard (FRA)	2658
17. MI Claus Sprengelmeier (GER)	2655
18. GMI Maciej Nizynski (POL)	2654
19. GMI Dick D. Van Geet (NED)	2653
20. GMI Maximilian Voss (GER)	2651



Au niveau mondial, pas de grand chamboulement non plus. Le Néerlandais Joop van Oosterom, bien connu pour son tournoi monégasque "Mélody Amber" (semi-rapides couplés à des parties jouées à l'aveugle) continue de dominer ce classement. Il réalise actuellement dans la finale du XVIII<sup>ème</sup> championnat du monde (dans lequel participe Patrick Spitz) un parcours fantastique avec à ce jour 7,5/9 (+6 =3) ! Il semble irrésistible en ce moment et devrait vraisemblablement décrocher bientôt le titre suprême après avoir fini second lors de la finale du XV<sup>ème</sup> championnat du monde derrière un autre hollandais, Gert Jan Timmermann. Christophe Léotard conserve sa 16<sup>ème</sup> place et nous retrouvons Michel Lecroq à la 77<sup>ème</sup> place.

# ANNONCES INTERNATIONALES

## Finale du 6ème Championnat d'Europe par Equipes

**P**our la première fois de son histoire, l'AJEC a réussi à se qualifier pour la finale du Championnat d'Europe par équipes !! Ce résultat confirme les réussites de nos équipes engagées dans les Olympiades et les autres grands tournois par équipe. Il est d'autant plus significatif, car cette compétition se dispute sur 12 échiquiers, ce qui impose une équipe beaucoup plus étendue que dans les autres rencontres de ce type et démontre l'existence d'un réservoir de joueurs de haut niveau de plus en plus important au sein de notre association.

**L**a finale sera d'un niveau extrêmement relevé et nous aurons fort à faire pour tirer notre épingle du jeu. La sélection fut assez difficile, car bon nombre de nos joueurs les plus talentueux sont engagés dans des compétitions individuelles qui ne leurs ont pas permis d'honorer cette sélection.

**D**ans l'ordre des échiquiers, la composition de notre équipe est la suivante :

1	Christophe Spitz	SIM
2	Eric Ruch	SIM
3	Olivier Bouverot	MI
4	Dominique Viard	SIM
5	Jean De Lagontrie	MI
6	Christophe Jaulneau	
7	Maurice Muneret	
8	Jean-Michel Dijon	
9	Laurent Tinture	
10	Patrice Danzanvilliers	
11	Claude Bernard	
12	Bernard Hanen	

**L**'équipe de l'AJEC affiche une très honorable moyenne ELO de 2454, mais quatre grosses cylindrées culminent à des moyennes supérieures à 2500 :

- ♦ L'Allemagne, tenante du titre, et favorite de cette nouvelle compétition (moyenne 2553 et cinq grand-maîtres !!).
- ♦ La république Tchèque, vice championne d'Europe, (moyenne 2516).
- ♦ La Lituanie, médaille de bronze de la dernière édition (moyenne 2511).
- ♦ Israël, (moyenne 2502).

**V**iennent ensuite huit équipes qui se tiennent dans un mouchoir : la Slovaquie (2473), l'Espagne (2458), la France (2454), la Lettonie (2450), l'Angleterre (2450), la Finlande (2449) l'Autriche (2445) et la Norvège (2441). Seule l'Islande (2358) se détache de ce groupe.

**L**es deux premiers échiquiers sont en catégorie XIII et les onze premiers échiquiers permettront d'obtenir des normes de GMI !

**L**a concurrence sera rude, mais la lutte n'en sera que plus intéressante.

Eric Ruch  
Capitaine

# RESULTATS INTERNATIONAUX

## TOURNOIS INDIVIDUELS

12ème Coupe du Monde ICCF, Préliminaires (World Cup XII, Prel.) :  
Section postale 02 (moyenne Elo = 2154) :

1/2. Clemens Bröker (GER, 2458, +6=3), Dr. Zvonko Krecak (CRO, 2376, +7-1=1) 7½, qualifiés pour les ½ finales, 3. P. Ruzicka (CZE) 6½, 4. T.D. Harding (IRL) 6, 5. J.J. Simmelsgaard (DEN) 5½, 6. H-J. Falke (GER) 4½, 7. F. Manarin (CAN) 2, 8/9. R. Koppel (SVE), **Philippe Vancheri (FRA, 2000 par défaut, +1-8) 1**, 10. M. Kröncke (GER) ½. Abandon général de G. Maioriello (ITA).

Victoire méritée de 2 joueurs expérimentés. Par contre déception pour notre M.I. et éditeur Timothy Harding malgré ses 2409, et surtout le Danois Simmelsgaard avec son Elo de 2454. Ce tournoi reflète la difficulté à se qualifier dans une Coupe Mondiale même pour de bons joueurs.

Denis Rozier  
Responsable A.J.E.C. des coupes mondiales



## TOURNOIS SUR INVITATION

Stéphane Goerlinger fait maintenant partie du club très fermé des “candidats grands-maîtres” grâce à sa superbe prestation dans le tournoi suisse “Christoffel blue”. Son unique défaite, contre le norvégien Boger, est à mettre à l’actif d’une erreur de notation. C’est dire le potentiel énorme de Stéphane qui, n’en doutons pas, apportera bientôt à l’AJEC un nouveau titre majeur. Félicitations !!

<b>Mémorial Christoffel - Section "Blue"</b>																			
N°	Joueur	Pays	1	2	3	4	5	6	7	8	9	10	11	12	13	14	15	Pts	SB
1	W.Zugrav	OST	█	½	½	½	1	½	½	1	1	½	1	½	1	1	1	10%	65,5
2	R.Boger	NOR	½	█	1	½	½	½	1	1	1	½	½	½	1	½	1	10	66,75
3	S.Goerlinger	FRA	½	0	█	½	1	½	½	½	1	1	½	1	1	1	1	10	61
4	A.Bansley	ENG	½	½	½	█	0	½	1	½	½	½	1	1	1	1	½	9	56,75
5	J.M.Weber	LUX	0	½	0	1	█	½	½	½	½	½	½	1	1	1	1	8%	49,5
6	H-J.Wunderlich	GER	½	½	½	½	½	█	½	½	½	½	½	½	1	½	1	8	52,25
7	J.Aldrete Lobo	MEX	½	0	½	0	½	½	█	½	½	1	½	1	1	1	½	8	49,5
8	D.Olofsson	SVE	0	0	½	½	½	½	½	█	½	½	½	1	½	1	1	7%	48,25
9	H-J.Hofstetter	GER	0	0	0	½	½	½	½	½	█	½	1	1	½	1	1	7%	40,75
10	G.Cardelli	ITA	½	½	0	½	½	½	0	½	½	█	1	0	½	1	1	7	42,25
11	P.Hugentobler	SWZ	0	½	½	0	½	½	½	½	0	0	█	½	0	½	1	5	31,25
12	M.Möschinger	SWZ	½	½	0	0	0	½	0	0	0	1	½	█	½	½	1	5	28,75
13	LSchütt	GER	0	0	0	0	0	0	0	½	½	½	1	½	█	½	1	4%	21,25
14	HB.Swink	NLD	0	½	0	0	0	½	0	0	0	0	½	½	½	█	1	3%	18,25
15	E.Bhand	SWZ	0	0	0	½	0	0	½	0	0	0	0	0	0	0	█	1	8,5

Catégorie XI - Moy. Elo : 2506 - Normes : GMI 9/14 - SIM 7/14 - MI 6/14



# TOURNOIS SUR INVITATION

## Tournoi Jubilé ICCF des officiels. Tournoi GM-B

En 2001, à l'occasion du jubilé commémorant les 50 années de l'ICCF, plusieurs tournois ont été lancés, dont en particulier ceux réservés aux officiels de l'ICCF et délégués nationaux.

Tout nouveau représentant de l'AJEC à l'ICCF, nommé par le Comité Directeur au poste de délégué ICCF en juin 2001, je me suis inscrit à ce tournoi avec l'ambition d'y représenter honorablement notre association.

J'ai eu la chance d'être sélectionné dans un des deux tournois de Grand-Maîtres qui a atteint la catégorie X avec une norme de GMI fixée à 9,5/14.

En parallèle à ce tournoi, cinq autres tournois ont été lancés par l'ICCF :

- ♦ le tournoi GM - A, de catégorie X également,
- ♦ les tournois IM - A, B, C & D tous de catégorie III

Après presque trois années de lutte, la dernière partie de ces tournois vient de se terminer, avec la partie nulle que j'ai pu arracher face au grand-maître anglais Ian Brooks. Grâce à ce dernier résultat, je suis parvenu à obtenir la première place de ce tournoi, battu seulement au départage par le joueur anglais, et je ne peux que regretter ma seule défaite subie dans ce tournoi, contre le joueur brésilien Richard Fuzishawa à cause d'une erreur d'écriture dans une position gagnante, sans laquelle j'aurais pu remporter seul ce tournoi.

Je suis néanmoins satisfait de ce résultat, qui m'a permis, je pense de dignement représenter notre association dans cette manifestation et grâce à laquelle j'ai pu décrocher ma deuxième norme de grand-maître.



<b>ICCF 50 years - Organizer Jubilee GM-B</b>																			
N°	Joueur	Pays	1	2	3	4	5	6	7	8	9	10	11	12	13	14	15	Pts	SB
1	<b>Dr. I.S.Brooks</b>	<b>ENG</b>	█	½	1	½	1	½	½	1	0	1	1	1	½	1	1	10%	68,5
2	<b>E.Ruch</b>	<b>FRA</b>	½	█	½	1	½	½	½	1	1	1	1	0	1	1	1	10%	66,75
3	<b>J.Mikvicka</b>	<b>CZE</b>	0	½	█	0	½	½	1	½	1	1	1	1	1	½	½	9	56,5
4	<b>E.Börsberg</b>	<b>GER</b>	½	0	1	█	½	½	½	½	1	½	0	1	1	½	1	8%	53,75
	<b>Y.Dothan</b>	<b>ISR</b>	0	½	½	½	█	1	½	½	½	½	1	1	0	1	1	8%	53,75
6	<b>F.G.Balabaev</b>	<b>KAZ</b>	½	½	½	½	0	█	½	½	½	½	1	½	1	1	1	8%	52,25
7	<b>T.Schmelz</b>	<b>GER</b>	½	½	0	½	½	½	█	1	½	½	½	1	1	½	½	8	52,75
8	<b>H.Prokopp</b>	<b>GER</b>	0	0	½	½	½	½	0	█	1	1	½	½	½	1	1	7%	43,25
9	<b>A.Mascarenhas</b>	<b>BRA</b>	1	0	0	0	½	½	½	0	█	½	0	½	½	1	1	6	37
10	<b>C.Flores</b>	<b>ESP</b>	0	0	0	½	½	½	½	0	½	█	1	½	½	½	1	6	35
11	<b>A.Kazoks</b>	<b>LAT</b>	0	0	0	1	0	0	½	½	1	0	█	½	½	1	1	6	33,25
12	<b>R.Fuzishawa</b>	<b>BRA</b>	0	1	0	0	0	½	0	½	½	½	½	█	1	½	½	5%	35
13	<b>A.Satici</b>	<b>TUR</b>	½	0	0	0	1	0	0	½	½	½	½	0	█	½	½	4%	29,5
14	<b>P.Salcedo</b>	<b>CUB</b>	0	0	½	½	0	0	½	0	0	½	0	½	½	█	½	3%	22
15	<b>J-CLüers</b>	<b>GER</b>	0	0	½	0	0	0	½	0	0	0	0	½	½	½	█	2%	15,25

Catégorie X- Moy. Elo : 2480 - Normes : GMI 9,5/14 - SIM 7,5/14 - MI 7/14

Et maintenant trois parties...

**ICCF Off Jub GM-B - 2001  
DEFENSE FRANCAISE- C18  
Eric RUCH (FRA) (2499) -**

**Egbert BÖESENBERG (GER) (2454)**

**1.e4 e6 2.d4 d5**

Une anecdote amusante : mon adversaire m'a transmis 4746, coup surprenant que je n'avais encore jamais rencontré. J'ai répondu 3.♟f3 et Egbert m'a demandé à voir son mail, croyant avoir joué 4745 ! En le lui transmettant je lui ai proposé de "reprendre" son coup, ce qu'il a bien sûr accepté. Nous voilà donc dans une suite classique de la Française!

**3.♞c3 ♠b4 4.e5 c5 5.a3 ♞xc3+  
6.bxc3 ♖a5**

Ce coup est une spécialité de Egbert Bösenberg, l'ancien directeur de la zone Europe de l'ICCF. Je ne pourrais donc pas placer 7.♖g4 comme dans la partie jouée contre Heinz Prokopp. L'idée derrière 6...♖a5, à part de surprendre son adversaire est de bloquer immédiatement l'aile-Dame. Malheureusement, la Dame n'est pas la bonne pièce pour assumer cette tâche.

**7.♞d2 cxd4**

On joue en général 7...♖a4 immédiatement.

**8.cxd4 ♖a4 9.♞b1**

9.♖g4 est une autre possibilité, et il peut suivre : 9...♞e7 10.♞d3 h5! 11.♖f4 b6  
A) 12.♟f3 ♞bc6 13.0-0 ♞a6 14.♞g5 ♞d8 15.♞xa6 (15.♞b4! est peut-être meilleur et les Blancs l'emportèrent dans les parties E.Szalanczy - J.L.Roos, Kobanya 1992 et D. Bryson - C.F. Morris, Championnat d'Europe Debrecen 1992). 15...♖xa6 16.♞b4!

A1) 16...♟f5 17.♟f3± Rittner - Bohak, Corr 1990 (17.c4!).

A2) 16...♞c8 17.♟f3 ♞g6 18.♖g5 h4 19.♞fc1 h3 20.g3 ♖e2 21.♖e3 ♖xe3 22.fxe3 avec un jeu à double tranchant, Rubinchik - Krantz, Corr Marcussis Memorial 1996.

B) 12.♞e2 12...♞a6 13.♞c3 ♖d7 14.♞xa6 ♞xa6 15.0-0 ♞c8 16.♖g3 ♟f5 17.♖d3 ♞b8 18.♞d1 ♞c6 et les Noirs ont une meilleure position grâce à la pression

exercée sur le pion d4 et le long de la colonne c semi-ouverte. Corr A. Pinhas - E. Bösenberg, Heidenfeld Memorial 2000.

**9...♞c6**

Les Noirs ne peuvent se permettre de prendre le pion : 9...♖xd4 10.♟f3 ♖e4+ 11.♞e3 ♞c6 12.♞b5 f6 13.0-0 ♞ge7 14.♞e1 ♖g6 15.♞c5 a6 16.♞xc6+ bxc6 17.c4 ♖f7 18.cxd5 cxd5 19.♖a4+ ♞d7 20.♖b4 ♞c8 21.a4 ♞c6 22.♖b6 fxe5 23.♞xe5 ♖f4 24.♞be1 ♞xe5 25.♞xe5 ♖xa4 26.♖d6 (26.♞b1 ♞f8 27.♞xf8 ♖f4!) 26...♞xc5 27.♖xc5 ♞f8 28.♞b1 ♞b5 29.♖d6 1-0 Anderson, J-Lumley, W/corr 1995.

**10.♟f3 ♖xa3**

Dans la suite logique du 6<sup>ème</sup> coup, mais toute cette stratégie me semble erronée. Les Noirs ne se remettront jamais de leur retard de développement.

**11.♞b5**

11.♞d3 est possible également et procure aussi une bonne partie aux Blancs. 11...f5 12.0-0 ♖e7 13.♞b5 ♖d7 14.♞b4 ♞ge7 15.c4 a6 16.♞xc6 ♖xc6 17.♖d2 dxc4 18.♞xe7 ♞xe7 19.d5 exd5 20.e6 ♞e8 21.♖f4 ♖f8?? 22.♞d4 ♖c5 23.♖xf5+ ♖e7 24.♖f7+ ♖d8 25.♞xb7 1-0 Pavlovic-Drasko, M/Podebrady 1992.

**11...♖e7?!**

11...♞d7 paraît indispensable.

**12.0-0 ♖d7**

Mon adversaire a très mal joué cette ouverture et l'avance de développement et d'espace des Blancs compense plus que largement le pion investi. Les Noirs doivent se contortionner pour tenter de terminer le développement de leurs pièces.

**13.♞a1 a6 14.♞g5**

Je prévois de jouer sur les deux ailes et d'y créer de nouveaux points faibles, par exemple en provoquant h6.

**14...♞b8 15.♞xc6**

Certains pourront critiquer l'abandon de la

paire de Fous, mais ce n'est pas tant les pièces échangées qui comptent que celles qui restent sur l'échiquier qui permettent de juger de la valeur d'un échange et le mauvais Fou noir et le Cavalier sur leurs cases de départ ne peuvent rivaliser avec leurs homologues blancs.

### 15...bxc6

Il est surprenant que mon adversaire n'ait pas opté pour la reprise avec la Dame, car le Fou va devenir de plus en difficile à développer et la Tour n'a pas vraiment d'avenir sur la colonne b.

### 16.♖h5 h6 17.♞a3

Tant pour pouvoir doubler les Tours sur la colonne a que pour pouvoir coulisser le long de la troisième rangée.

### 17...g6 18.♖h3 ♖a7

Nécessaire pour pouvoir défendre le pion f.

### 19.♞f3 ♞b7 20.♖h4 ♖b6 21.c4 ♖d8

21...dxc4 n'entre pas en ligne de compte.  
22.♗e4 ♞d7 23.♖f4 ♖b7+-

### 22.♖h3 h5

Il faut bien libérer la case h6 pour pouvoir développer le Cavalier...

### 23.♞c1 ♗h6 24.♞fc3

Menace 25.cxd5.

### 24...♗d7 25.♖d3 ♗f5 26.♞a3 0-0

Les Noirs ont semble-t-il réussi à résoudre leurs difficultés, mais les apparences sont trompeuses.

### 27.c5 ♖b8 28.h3 ♗c8 29.g4 (voir diagramme colonne suivante)

Oblige la seule pièce active des Noirs à se réfugier sur une case... inactive!

### 29...♗g7 30.♖xa6

La capture des pions est anecdotique. Le point capital pour les Blancs est d'avoir pu obtenir la domination complète sur tout l'échiquier et maintenir les Noirs dans une

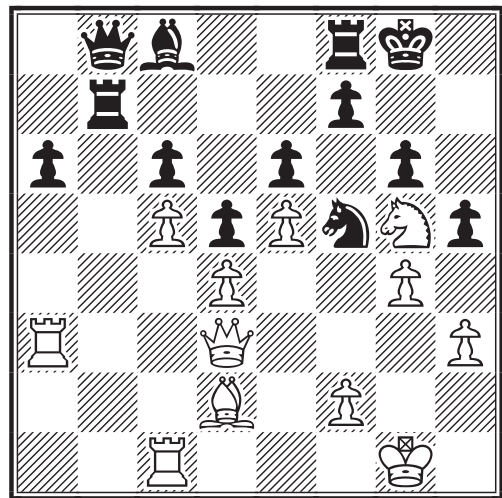

passivité totale.

### 30...♞b3 31.♖a4

Oblige les Noirs à échanger une pièce un peu active.

### 31...♞xa3 32.♖xa3 ♗d7

Rien de mieux à proposer !

### 33.♗f3 ♖h7 34.♞a1 ♗e8 35.♖g2 ♞h8 36.♖b4 ♖xb4 37.♗xb4 ♖g8 38.♞a8 1-0

Eric Ruch



ICCF Off Jub GM-B - 2001  
DEFENSE FRANCAISE- C18  
Eric RUCH (FRA) (2499) -  
Heinz PROKOPP (GER) (2442)

### 1.e4 e6 2.d4 d5 3.♗c3 ♗b4 4.e5 c5 5.a3 ♗xc3+ 6.bxc3 ♗e7 7.♖g4

Une position de base de la variante Winawer de la défense française. La sortie prématurée de la Dame va à l'encontre de toutes les règles stratégiques des Echecs. Mais comme dans beaucoup d'autres domaines, la victoire passe souvent par la transgression justifiée des principes établis. Dans le cas présent, la justification repose sur l'idée de maintenir le Roi noir au centre, en démolissant les pions du petit roque. Les Noirs seront alors obligés soit de se tourner vers le grand roque (affaibli par l'avance du pion c noir et où la colonne b semi-ouverte est aux mains des Blancs), soit de laisser le Roi au centre...

Perspectives pas très réjouissantes !

7...♙c7

Les Noirs abandonnent ainsi l'idée du petit roque et se préparent à contre-attaquer sur le pion faible c3. Cette variante constitue indubitablement la suite la plus aigüe : les Noirs offrent deux pions de l'aile-Roi afin d'obtenir du contre jeu sur le centre blanc. Cette stratégie a bien évidemment des "pour" et des "contre", car les pions blancs doublés sur la colonne c représentent un handicap stratégique durable pour les Blancs, mais les Noirs doivent rapidement compliquer les choses, sous peine de voir la paire de Fous blancs et l'avantage spatial des Blancs devenir prédominant. Certains téméraires tentent de roquer sous le feu de l'ennemi (7...0-0) mais peu y survivent !

8.♙xg7 ♖g8 9.♙xh7 cxd4 10.♗e2

L'incursion de la Dame dans le camp adverse a coûté quelques temps, et les Blancs doivent se montrer prudent en défense. Mais cette sortie du Cavalier, combiné au futur repli de la Dame permet de résoudre la plupart des difficultés.

10...♗bc6 11.f4 ♕d7 12.♙d3 dxc3 13.♙xc3

Il est curieux de voir que certains ouvrages récents comme celui de Steffen Pedersen "The Main Line French: 3.♗c3" considèrent que cette variante conduit à une nulle forcée ! Bien évidemment, un des charmes des parties par correspondance est de démontrer que ses propres analyses sont (le plus souvent) correctes !

13...♗f5

Les Noirs ont dû sacrifier un pion pour obtenir cette position et la question fondamentale qui se pose est de savoir lequel des deux Rois est le plus exposé ? Le plan des Noirs est clair : pousser d4 et faire exploser le centre blanc par la poussée f6, avant que les Blancs n'aient eu le temps de consolider leur propre position.

14.♖b1

Ce coup anticipe le grand roque noir.

14...0-0-0

Les Noirs peuvent-ils se passer de ce coup ? C'est peut être à ce stade qu'il faut chercher d'éventuelles améliorations.

15.♖g1

Afin de pouvoir pousser g4 et déloger le fier Cavalier noir. Les Blancs doivent "casser" au plus vite le tandem ♗c6 / ♗f5 qui constitue le principal atout des Noirs.

15...d4 16.♙d3

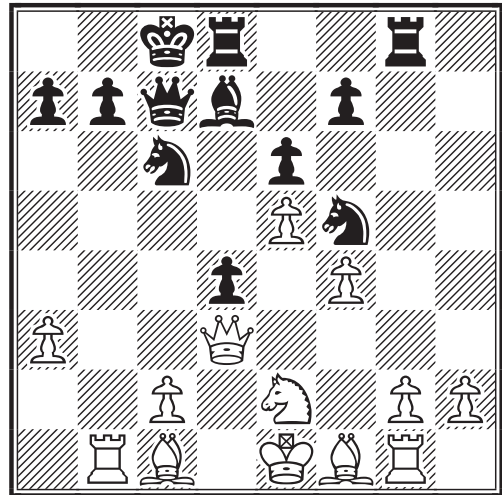

Une position fondamentale pour toute cette variante. Les Blancs ont grappillé un pion, mais leurs pièces sont désorganisées. Si les Noirs veulent survivre, ils doivent entreprendre quelque chose avant que les Blancs puissent consolider leur position. Comme d'habitude dans la Française, les Noirs doivent trouver le moyen de développer leur mauvais Fou et ils ont deux plans à leur disposition :

1) Sacrifier un autre pion par f6, qui permettra au Fou noir de se déployer en g6 via e8. Si les Blancs prennent en f6, les Noirs pourront avancer e5, dégagant ainsi la diagonale du Fou.

2) déplacer le Cavalier c6 et développer le Fou le long de la diagonale a4/c6.

16...♕e8

16...f6 est le plus souvent joué, mais le coup du texte ne constitue qu'une interversion la plupart du temps. Mon adversaire a donc choisi le premier plan. 16...♗a5, illustrant l'autre plan possible, m'avait valu une belle victoire dans la rencontre m'opposant à Jean De Lagontrie dans le championnat de France 1998.

## 17.g4 ♖h4

Le seul coup. 17...♗h6 est perdant, comme j'avais pu le démontrer contre mon concitoyen brétignolais, Guy Gaidot dans les préliminaires du 7<sup>ème</sup> championnat d'Ile de France.

## 18.♞g3 f6 19.exf6 ♕g6

L'idée des Noirs en jouant 16...♗e8 : permettre l'avance éventuelle du pion d par le support conjugué du Fou et de la Tour.

## 20.♝c4

Dans les demi-finales du grand prix du cinquantième anniversaire, j'avais joué 20.f5 contre Christian Deneuville 20.f5 exf5 21.♗f4 ♖d7 (21...♝a5+ 22.♞f2 fxg4 23.♝b3! b6 24.♞xg4±) 22.g5 ♗h5 23.♞f2 ♞ge8 24.♝d2 ♗f7 25.♗g1 ♗g6 26.♗d3 ♞h8 27.♗f3 ♗d5 28.♞g1 ♗e4 29.♞f1 ♖d5 30.♝c1 ♞d7 31.♞f2 ♗d8 32.♗d2 ♗e6 33.♝f1 ♗xd3 34.cxd3 ♞f7 35.♞h3 ♞hh7 36.♞xh7 ♞xh7 37.♝c1+ ♞c7 38.♝d1 1-0 Ruch-Deneuville 1999. Je n'avais pas été très satisfait de mon jeu dans cette partie, mais j'avais surtout trouvé une très forte suite dans l'autre variante qui débute par 20.♝c4!

## 20...♗f7 21.♗h3!

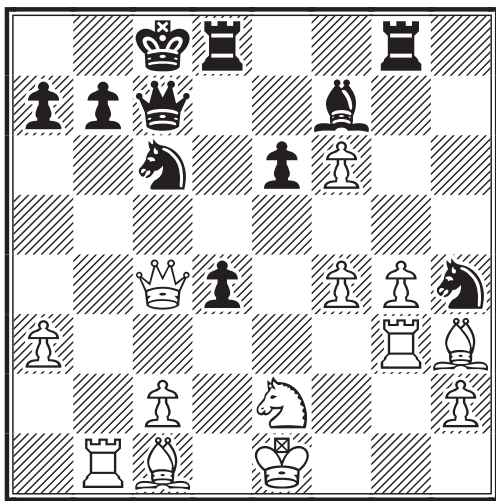

Il ne faut surtout pas suivre la ligne indiquée dans la dernière édition de l'encyclopédie 21.g5? pour ne pas gâcher cette formidable position ! Les avantages de ce coup sont évidents : développement du Fou, protection du pion g4 pour libérer la Tour et lui permettre de coulisser le long

de la troisième rangée et mise sous pression du pion e6.

## 21...e5

Le seul coup pour tenter de maintenir une certaine activité. Si les Noirs ne font rien, les Blancs peuvent soit attaquer le Roi par ♞gb3, préparer une attaque de pions à l'aile-Roi ou poursuivre l'attaque sur le pion d4.

## 22.g5+ ♞b8 23.♗e6 ♗xe6 24.♝xe6 ♞ge8

Suite forcée et classique...

## 25.♝c4!

A ma connaissance une nouveauté théorique. On joue d'habitude 25.♝g4, qui permet aux Noirs d'obtenir un fort contre-jeu et de bonnes chances d'obtenir la victoire. Le plan des Blancs, initialisé par 25.♝g4 et qui consiste à capturer le ♗h4 me paraît tout à fait erroné. La Dame blanche n'a rien à faire à l'aile-Roi car l'objectif premier est l'attaque sur le Roi noir. Quelques exemples : 25.♝g4 e4 26.♝xh4 d3

A) 27.f5 dxe2 28.♝g4 Une terrible erreur. Meilleur était : (28.♗f4 ♗e5) 28...♞d1+ 0-1 Dikmen,A-Neven,K Corr.

B) 27.c3 dxe2 28.♝g4 ♞d1+ 29.♞xe2 ♞h1 30.♞g1 ♗d4+ 31.cxd4 ♞xh2+ 32.♞g2 ♝c2+ 33.♞f1 ♞h1+ 34.♞g1 ♖d3+ 35.♞e1 ♝xb1 36.♞xh1 ♝xc1+ 37.♖d1 ♝xf4 38.♖d2 ♝g3+ 39.♞f2 ♝xg5 40.♞h7 ♝c1+ 41.♞e2 ♝c4+ 42.♞e1 ½-½ Gudyev,M-Wiersma,T Corr 1988.

C) 27.g6 dxe2 28.♗b2 e3 29.♝h5 ♗d4 30.♗xd4 ♝xc2 31.♞xb7+ ♞xb7 32.♝xe2 ♝c1+ 33.♖d1 ♝xd1+ 34.♞xd1 e2+ 35.♞e1 ♞xd4 36.♞b3+ ♞c7 37.♞b1 ♞xf4 38.f7 ♞f1+ 39.♞d2 ♞d8+ 40.♞xe2 ♞xb1 41.g7 ♞bb8 0-1 Poli,G-Crispino,G Corr 1989.

## 25...e4

Sans doute le meilleur coup dans cette position, en tout cas celui qui m'a posé le plus de problèmes. Les Noirs veulent jouer 26...♗f3 et couper la troisième rangée.

## 26.f7

Un choix difficile. Il est tentant de vouloir jouer ♞gb3 avant la fermeture de la ran-

gée, mais cela est trop risqué, car les Noirs peuvent ensuite pénétrer avec leur Dame en g4 ou en h3, ce que mon Roi n'aurait apprécié que très moyennement !

26...♘f3+

Les Noirs saisissent leur meilleure chance...

27.♝f2

Une erreur serait 27.♞xf3 exf3 28.fxe8♙ ♞xe8 et les Noirs ont les meilleures perspectives.

27...♞h8 28.h3 ♚d7

Mon adversaire a trouvé les meilleurs coups de défense, mais les Blancs ont également des arguments à faire valoir.

29.♞c5!

Suite de la préparation d'avant-match : le contrôle de case de promotion f8 protège indirectement le pion h3 !

29...b6?!

Ne me semble pas optimal : l'affaiblissement du roque devant le Roi noir est trop risqué.

30.♞b5

Menace 31.♞f5 avec un avantage décisif.

30...♘e7

Sans doute le seul coup !

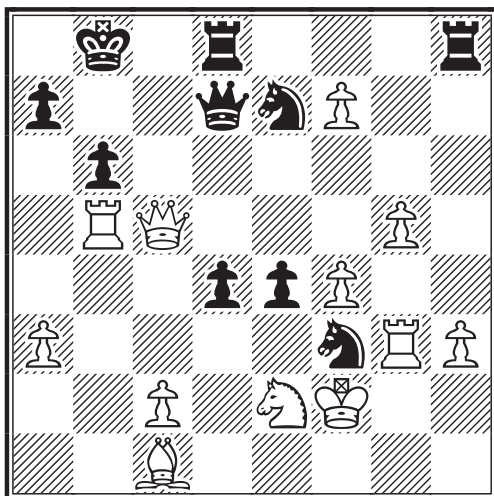

31.♞xf3!

En éliminant la menace principale sur le Roi, les Blancs font un grand pas vers la victoire.

31...exf3 32.♘xd4 ♚a8!

Le joueur allemand est coriace et il exploite les moindres possibilités de la position. Plus faible était : 32...♞xd4+ 33.♞xd4 ♞xd4 34.♙b2! ♞d2+ 35.♞e3+- 32...♞xh3 rejoint la partie.

33.♞e5 ♞xh3 34.♞e4+

34.♘xf3 ♞d1 35.♞e4+ rejoint également la partie.

34...♞b8 35.♘xf3 ♞d1 36.♙d2!

Le clou du cercueil ! On voit à nouveau l'importance de bien contrôler la case f5 et d'empêcher 36...♘f5.

36...♘g6 37.♞e3! 1-0

Un coup tranquille pour finir la partie! Il ne faut pas être trop pressé : 37.♞xg6?? ♞f1+ et les Noirs gagnent !

Eric Ruch



ICCF Off Jub GM-B - 2001  
PARTIE ESPAGNOLE- C92  
Aivars KAZOKS (LAT) (2484) -  
Eric RUCH (FRA) (2499)

1.e4 e5 2.♘f3 ♘c6 3.♙b5 a6 4.♙a4 ♘f6 5.0-0 ♙e7 6.♞e1 b5 7.♙b3 d6 8.c3 0-0 9.h3 ♙b7

Les assidus lecteurs du CDE doivent sans doute savoir que j'ai un faible pour la variante Zaitsev de l'Espagnole fermée. Les Noirs y obtiennent un excellent contre-jeu à l'aile-Dame, comme le démontrera une nouvelle fois cette partie disputée contre un fort joueur letton. De nombreux joueurs par correspondance ont des lignes de défense favorites et tout le monde à l'AJEC connaît le dragon de Michel Lecroq ou la Schveshnikov de Christophe Léotard. N'étant pas un joueur de Sicilienne, j'ai choisi la variante Zaitsev comme défense favorite contre 1.e4. L'ère moderne de l'Espagnole fermée remonte à

Vassily Smyslov, qui à la fin des années 50 a popularisé un développement révolutionnaire des pièces noires : ...♖e8, ...♗f8, ...♗b7 ou ♗d7 et après un ultérieur g6, le Fou noir se développera en g7. Les Noirs tiennent ainsi fermement le centre et sont prêts pour la lutte du milieu de partie. Smyslov faisait précéder son plan de défense, soit par h6 ou ♔d7 (permettant ♗d8) afin de prévenir ♗g5 ou de défendre la pion f7. Lors du tournoi de Dubna en 1976, Igor Zaitsev introduisit ce schéma de développement en omettant le coup préparatoire h6 : une idée fondamentale et une révolution dans l'Espagnole !

**10.d4 ♖e8 11.♗bd2**

Dans toutes les variantes de l'Espagnole fermée, le Cavalier dame blanc doit passer à l'aile-Roi, souvent via f1 et h2. Les Blancs peuvent forcer la nulle par répétition par : 11.♗g5 ♖f8 12.♗f3 ♖e8 ce qui peut être gênant si les Noirs veulent jouer pour le gain. Il est néanmoins toujours possible de jouer 12...h6 et de revenir dans la variante Smyslov !

**11...♗f8 12.a4**

Les Blancs menacent au moment propice d'échanger les pions en b5 et les Tours sur la colonne a, tout en libérant la case a2 pour le Fou s'ils souhaitent le maintenir le long de la diagonale a2-g8.

**12...h6**

Ce coup est nécessaire pour prévenir la menace ♗g5 (♔d7 suivi de ♗d8 protégeant f7 est possible mais les Noirs prévoient un autre destin pour le Cavalier qui garde la case b4 en ligne de mire). Cela revient-il à jouer une défense Smyslov ? Que nenni ! Dans la Smyslov, après 9...h6 10.d4 ♖e8 11.♗bd2 ♗f8, le meilleur coup est 12.a3! (pour interdire au Cavalier l'accès de la case b4) et non 12.a4 qui transpose dans la partie. Par contre dans la Zaitsev, après 9...♗b7 10.d4 ♖e8 11.♗bd2 ♗f8, si les Blancs décident de poursuivre par 12.a3 les Noirs joueront 12...g6 et feront l'économie de h6 ! (très difficile à faire après 12.a4).

**13.♗c2**

Les Noirs ayant joué h6, le Fou n'a plus de

raisons de rester le long de la diagonale a2-g8. Il revient donc renforcer e4 et laisse le passage au pion b. Les Blancs peuvent aussi décider de fermer le centre par 13.d5 (maintenant ou au coup précédent) mais cela ne leur promet pas grand avantage.

**13...exd4**

Afin de pouvoir occuper b4 et obtenir une majorité de pions à l'aile-Dame, le grand atout noir dans cette variante.

**14.cxd4 ♗b4**

Le Cavalier est ainsi posté très agressivement et le Fou a maintenant vue directe sur le centre blanc !

**15.♗b1 c5**

Dans les années 70, Karpov a souvent joué 15...bxa4 afin de pouvoir développer la Tour en a6 après 16.♖xa4 a5. Mais le coup du texte a pris le pas pour devenir la variante principale: le centre blanc est terriblement sous pression.

**16.d5**

Les Blancs ne peuvent se maintenir au centre et doivent soit échanger en c5 soit pousser en d5. Ce coup ferme la diagonale du Fou mais concède la case e5 aux Noirs.

**16...♗d7 17.♖a3**

Un autre vertu du coup 12.a4 est ainsi mis en évidence : il permet le développement rapide de la Tour dame blanche car la première rangée affiche complet !

**17...f5**

Le complément logique du coup précédent. C'est indéniablement la suite la plus agressive qui offre aux Noirs les meilleures chances de gain ... mais aussi de défaite car la sécurité du Roi noir s'en trouve considérablement affaiblie. Il existe une alternative plus tranquille par 17...c4 qui tenait le haut du pavé à la fin des années 80.

**18.♗h2**

La suite la plus populaire de nos jours, mais 18.♖ae3 ou 18.exf5 restent des suites jouables. Le coup du texte a plusieurs mérites et s'inscrit parfaitement dans le

plan général des Blancs : libérer la troisième rangée pour la Tour (f3 ou g3) et préparer à attaquer le Roi noir par ♖g4 après l'échange inévitable e4/f5.

### 18...♗f6

Pour couvrir g4 et mettre le pion e4 à la question.

### 19.♞g3

Jusqu'ici, nous suivions la grande variante, qui se poursuit en général par 19.♞f3 comme dans la célèbre partie Lecroq-Franzen de la finale du 13<sup>ème</sup> championnat du monde. Mon adversaire choisit un coup beaucoup plus marginal, qui veut s'en prendre plus directement au Roi noir. Néanmoins, c'est un coup qu'il ne faut pas sous-estimer. Je n'ai trouvé que cinq parties ayant suivi cette ligne, dans ma base de données, avec quatre gains blancs, sur un jeu, certes, assez faible des Noirs.

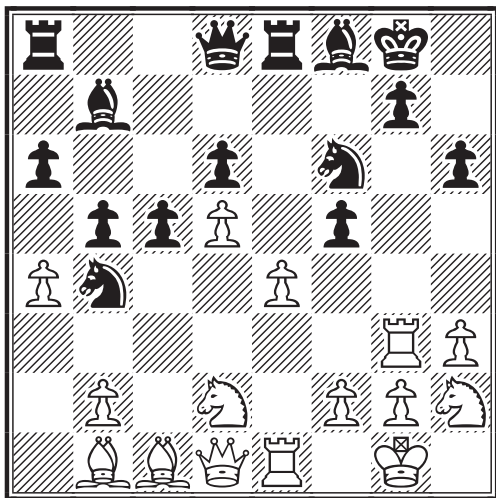

### 19...♞e7!

J'ai mis quelques jours à analyser cette position. Grâce au jeu par email, j'ai pu atteindre cette position théorique, avec 0 jour de réflexion au compteur. j'ai donc pris "tranquillement" 30 jours, sans risquer d'être en zeitnot (mais n'oubliez pas de prévenir votre adversaire à l'issue des 14 jours de réflexion, dans ce cas). Comme les Blancs n'ont pas menacé le pion f5, les Noirs peuvent et doivent jouer activement, mais mettre sa Dame vis à vis de la Tour blanche demandait une certaine dose de réflexion! En jouant ce coup et lors de mes premières analyses pour cet

article j'avais écrit 19...♞e7!N. Ce n'est que plus tard que j'ai découvert que le coup avait déjà été joué quelques mois auparavant dans la partie Grischuk - Bacrot, Enghien 2001. Auparavant, on avait déjà joué :

❖ 19...♞d7 20.b3! (20.exf5 ♞xe1+ 21.♞xe1 ♞xd5) 20...fxe4 21.♗xe4 ♗bxd5

A) 22.♗xh6 ♗xe4 23.♗xe4 (23.♞xe4 ♞xe4 24.♗xe4 ♗c3!) 23...♞xe4 24.♞xe4 ♗c3 25.♞xc3 ♗xe4∞

B) 22.♗g4 ♗xg4 23.hxg4 (23.♞xg4 ♞e6 24.♗b2 ♞ae8) 23...♗f6 24.♗xf6+ gxf6 25.♗g6 ♞xe1+ 26.♞xe1∞ Pavlovic - Gligoric, Belgrade 1999.

❖ 19...♞h8?! est douteux et fut joué, en particulier, dans la rencontre à l'aveugle Topalov - Almasi, Monaco 2001.

### 20.e5

Un coup très engageant, caractéristique du jeu d'attaque de mon adversaire. La partie précitée s'est poursuivie par :

❖ 20.♞f3 ♗xd5 21.♞xf5 ♗f7

A) 22.♞f3! d5 23.e5 d4 24.♗f5! ♞h8 (24...♗a2 25.e6 ♞h8 26.♗e4±) 25.e6 (25.axb5 axb5 26.e6 ♞a6) 25...♗g8 26.♗e4 ♗xe4 27.♞xe4 ♞ad8 28.♗g4∞

B) 22.e5 dxe5 (22...♗d7 23.♗e4 ♗xe5?! 24.f4 ♗d7 25.♗f6+ ♗xf6 26.♞xe7 ♗xe7±) 23.f4 ♗d7±

C) 22.♗df3? ♗e6± Grischuk - Bacrot (0-1 en 56 coups).

❖ 20.♞ge3 ♞d7 21.axb5 axb5 22.exf5 ♗bxd5 23.♞xe8 ♞xe8 24.♗e4 ♗xe4 25.♗xe4 ♗e3! 26.♞xe3 ♞xe4±

### 20...f4

Plus incisif que: 20...dxe5 21.♗xf5 ♗xd5 22.♗g4 et les Blancs ont un fort contre jeu pour le pion sacrifié.

### 21.♞g6

Pour rester conforme au plan initial qui consistait à attaquer le long de la colonne g.

### 21...dxe5 22.♗g4

Les Blancs poursuivent méthodiquement leur plan.

### 22...♗xg4

22...♗bxd5 23.♗xh6+ ♞h8 24.♞xe5!! et



l'attaque blanche est sans doute victorieuse. 24...♖c7 (24...♖xe5?? 25.♗f7+).

**23.♖xg4**

L'attaque blanche semble très menaçante, mais j'ai trouvé que la position noire avait suffisamment de ressources défensives pour survivre à l'assaut.

**23...♗xd5!**

Important, non pas tant pour le pion que pour occuper la case clé de la défense en f6 !

**24.♖xh6 ♗f6 25.♖g5**

Les Blancs n'attaquent qu'avec deux pièces et les renforts seront difficiles à mobiliser.

**25...c4!**

Comme le sait tout joueur de la Zaitsev, quand la majorité de l'aile-Dame peut se mettre en route, la victoire n'est pas loin.

**26.b3**

Toujours de la provocation...

**26...c3 27.♗f3 ♕xf3**

Il serait trop dangereux de laisser le 7<sup>ème</sup> de cavalerie arriver à la rescousse du général Custer ! Mais à la décharge de cette prise, elle ouvrira la colonne g pour les canons de Navaronne !

**28.gxf3 ♖ad8**

En route pour d6 afin de neutraliser son homologue blanche.

**29.♖h2**

Mon adversaire préfère, sans doute à juste titre, éviter les complications qui surviendraient après : 29.♕xf4 ♖b4! 30.♖xe5 (seul coup pour parer 30...c2) 30...♖xb3 31.♕f5 ♖xe5 32.♕xe5 c2.

**29...♖d6!**

Le deuxième temps fort de la partie après le 19<sup>ème</sup> coup. J'ai préféré ignorer la menace sur f4 pour activer la défense.

**30.♕xf4 ♖c7**

La défense apportée par la Tour permet à la Dame de se libérer de la défense et de jouer sur le principal atout des Noirs, le pion passé c.

**31.♖g6**

Défense active.

**31...♖c8 32.b4?**

Sans doute l'erreur décisive !

**32...♖c4!**

Il ne fallait surtout pas donner cette case aux Noirs !

**33.♕xe5 c2 34.♖g2?**

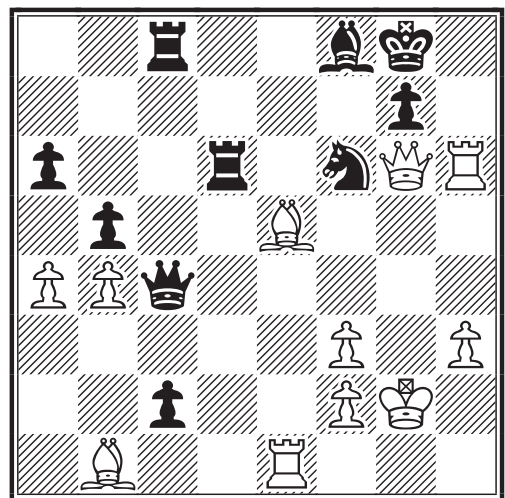

Les Blancs sont encore sous le choc !

**34...cxb1♖ 35.♖xb1 ♖e6 36.♕xf6 ♖xf6 37.♖h7+ ♖f7 38.♖xf6+ ♖xf6 39.♖e1**

Dernier espoir : l'échec perpétuel...

**39...♖d5!**

Mais la Dame noire contrôle toutes les cases vitales.

**40.♖e4 bxa4 41.♖f4+ ♖e7 42.♖e4+ ♖d6 43.♖g6+ ♖c7 0-1**

Eric Ruch

# PION ISOLÉ MAIS CENTRAL

JEAN-MARC YVINEC

**L**a stratégie moderne fait grand cas d'un problème extrêmement difficile à trancher : le fameux pion isolé. De nombreux auteurs se sont penchés sur cette structure de pions particulière, les échanges ayant parfois été relativement "rudes". Gardons pour mémoire le caractère entier d'un Tarrasch défendant avec force sa conception de la "meilleure" réponse au gambit Dame... à savoir la fameuse défense Tarrasch... conduisant de façon inéluctable à la formation d'un pion isolé !

Si l'émergence de ce point précis de la stratégie concernant le squelette de pions a été conflictuelle, une synthèse a petit à petit émergé de la cacophonie. Une fois de plus le mérite en revient à Nimzovitch. Dans son remarquable ouvrage "Mon Système", ce joueur passe au rayon X cette structure de pions très particulière. Sa démonstration est magistrale, elle repose sur deux constatations :

- ♦ Un pion isolé représente une faiblesse statique intrinsèque. En cas d'attaque ce dernier ne peut être secouru par un de ces collègues... et c'est une pièce qui devra accomplir cette tâche. Une conséquence inattendue de la non-présence d'un collègue est la relative faiblesse de toutes les cases entourant ce pion isolé.
- ♦ Un pion isolé possède cependant une certaine force dynamique. Cette force repose sur le fait que ce pion est central et qu'il contrôle des cases importantes. Un Cavalier installé sur une telle case (e5 pour un pion dame isolé) sera une menace permanente et pèsera de tout son poids sur la position adverse. Redoutable synthèse !

C'est un véritable compromis entre faiblesse statique et force dynamique. Posé en ces termes le débat devient beaucoup plus passionnant ! La force dynamique compense-t-elle la faiblesse statique ? Si la réponse est oui... alors tout va bien (pour le moment), si la réponse est non... alors sortons les mouchoirs car le temps va être rude, très rude.

De part cette synthèse aucune position définitive ne pourra être obtenue pour répondre à la question de la force ou de la faiblesse d'un pion isolé. C'est à chacun de se prononcer en fonction de son expérience, de son style, de sa personnalité propre. Chaque joueur aura donc "sa" réponse !

Certains vont fuir systématiquement tout pion isolé, d'autres au contraire rechercheront les tendances agressives d'un tel pion, d'autres encore seront plus pragmatiques... sans rechercher systématiquement un pion isolé ils feront "avec" si le cas se présente. Certains systèmes d'ouverture permettent l'émergence d'un tel pion avec une facilité déconcertante, c'est le cas par exemple du gambit dame accepté, de la Tarrasch, de la Française, de la Sicilienne avec 2.c3, etc. Si ces systèmes d'ouvertures restent excellents il est vrai qu'ils ne sont pas adaptés à tous les joueurs. (CQFD).

Voici un extrait de ma propre expérience avec un pion isolé mais central, mais avec un éclairage partiel voire partial. Dans cet article le lecteur ne trouvera que la partie "malheureuse" de cette expérience. Pour la partie heureuse encore quelque patience, rendez-vous pris dans un futur numéro.

**L**a Sicilienne avec 2.c3 permet très facilement aux Blancs d'infliger un pion dame isolé aux Noirs si ces derniers répondent par 2...d5. Même sur 2...♟f6 les Blancs peuvent forcer un pion dame isolé (dans leur propre camp !) :

**TOURNOI 1242 - 1996**  
**DEFENSE SICILIENNE- B22**  
 Jean-Marc YVINEC -  
 Yves BOUILLOD

1.e4 c5 2.c3 ♘f6

L'autre terme de l'alternative est 2...d5.

3.e5 ♘d5 4.d4 cxd4 5.cxd4 d6  
 6.♘f3 ♘c6 7.♙c4 ♘b6 8.♙b5 dxe5

8...dxe5 est la réponse noire la plus forte !  
 On rencontre cependant aussi 8...♙d7 et  
 8...d5 :

❖ 8...♙d7 9.♘c3 ♖c8 10.0-0 e6 11.♙e2  
 d5 12.a3 ♙e7 13.♙e3 a6 14.♙d3 et les  
 Blancs dominent (1-0 au 30ème coup).  
 La position noire est trop passive. Yvinec-  
 Deschamps, Intercercles 1984 (pendule).

❖ 8...d5 9.♘c3 ♙g4 10.h3 ♙h5 11.g4  
 ♙g6 12.e6 1-0 Yvinec-Bauer Corr.1986.

Cette très courte partie est remarquable par  
 le fait que les Blancs n'ont joué aucun coup  
 "à eux", ils sont toujours restés dans la  
 théorie ! Les livres ont "parfois" du bon !

9.♘xe5 ♙d7 10.♙xc6 ♙xc6  
 11.♘xc6 bxc6

Voici donc la fameuse structure de pion !  
 La présente position possède cependant  
 d'autres caractéristiques. Certes le pion d4  
 est isolé, mais il n'est pas le seul : a7 et c6  
 le sont également. Mais cela n'est pas tout.  
 En effet la force dynamique d'un pion  
 isolé repose sur le contrôle de cases cen-  
 trales mais également dans la force du  
 soutien qu'il est capable d'apporter à un  
 Cavalier "éclairé" au centre. Dans la  
 présente situation le pion contrôle e5 et  
 c5, mais le pauvre Cavalier en b1 et loin,  
 très loin de e5 ! Reste c5 et le jeu sur la  
 colonne c ; mais la pression exercée sur la  
 position noire sera beaucoup plus faible  
 que celle pouvant être obtenue avec un  
 formidable Cavalier en e5 appuyé par une  
 paire de Fous déchaînée. Le jugement  
 positionnel de cette position est délicat.  
 Différents auteurs se sont penchés sur ce  
 problème... et les conclusions ont varié  
 dans le temps !

1. En première approche : les Blancs sont  
 bien mieux (Fuller et Pickett, 1977).

2. Chandler émet des doutes sur cette  
 conclusion (Chandler, 1981).

3. ECO donne partie égale (1997).

4. Gallagher conclut à une nulle "stérile"

(1999). Il convient cependant de noter  
 qu'entre la première conclusion et la der-  
 nière... une bonne vingtaine d'années s'est  
 écoulée !

12.♘c3 e6 13.♙g4!

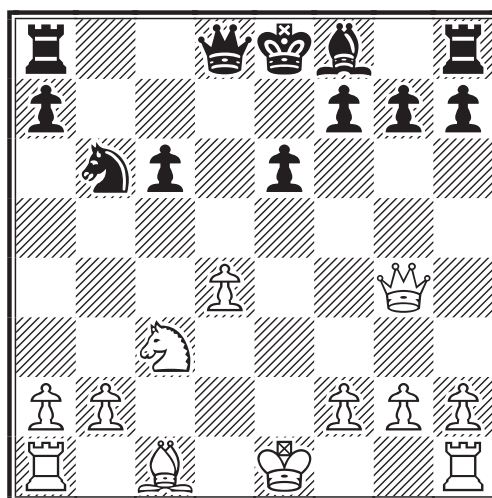

Ce coup de Dame, une proposition de  
 Chandler, a pour ambition de mettre toute  
 l'aile-Roi des Noirs sous pression.  
 L'expérience de votre (humble) serviteur  
 (avec les Blancs) est multiple dans cette  
 position : trois tentatives (une à la pendule  
 et deux par correspondance). Les différen-  
 tes tentatives noires ont été : 13...♘d5,  
 13...♖c8 et 13...h5! A noter que ces deux  
 dernières parties se sont déroulées entre  
 les deux même joueurs et ce, à 10 ans d'in-  
 tervalle ! Dans l'exemple suivant M.  
 Bouillod va améliorer la variante et  
 démontrer de façon éclatante que les Noirs  
 ne risquent rien dans cette variante !! Au  
 contraire se sont eux qui mènent la danse  
 et on peut voir les Blancs bien à la peine  
 pour générer un jeu actif.

13...h5!

Ce coup est fort, très fort ! Il me rappelle  
 une position issue du gambit Millner-  
 Barry dans la variante d'avance de la  
 Française. Les Noirs profitent immédiate-  
 ment de la position quelque peu exposée  
 de la Dame blanche.

❖ 13...♘d5 14.0-0 ♘f6 15.♙f3 ♖c8  
 16.♙e3 ♙e7 17.♖ac1 0-0 18.♖fd1 ♘d5  
 19.♘e4 ♙b6 20.♙e2 ♖c7 21.♘c5 ♖d8  
 22.a3 ♘xe3 23.fxe3 ♙xc5 24.♖xc5 ♖d5  
 25.♖dc1 ♖xc5 26.♖xc5 et nulle sur pro-  
 position des Noirs qui ajoutent : " ho ! The  
 bar is open. Do you want draw ?".

Yvinec-Evans, 1984 (rencontre amicale Cherbourg-Poole). Dans la présente position, les Blancs sont bien mieux, mais une telle invitation (dans un contexte amical) ne se refuse pas !!

❖ 13...♖c8 14.0-0 ♖f6 15.♗e3 ♗e7 16.♗e4 En route pour c5. 16...♗g6 17.♗xg6 hxg6 18.♖fc1 ♖h5 19.f3 ♖b5 On remarque ici, "l'avantage" d'avoir une structure de pion éclatée : les lignes sont ouvertes pour les pièces ! 20.b3 ♖d7 21.♖c2 ♗d5 22.♗d2 ♗a3 23.♖f1 et dans cette position égale, les Noirs trébuchent par 23...f5?! 1-0 au 30ème coup. Yvinec-Bouillod, Ajec 86/8.B3.

Cette expérience est intéressante et remarquable. La pression exercée sur l'aile-Roi des Noirs est quasiment inexistante, il ne reste donc aux Blancs qu'une éventuelle pression sur la colonne c et le pion faible en c6. A remarquer également la pression que les Noirs peuvent exercer sur le pion b2, limitant d'autant la liberté de manœuvre des Blancs. Ces derniers ont intérêt à construire une position solide autour du pion d4 et à faire preuve de patience, attendant que les Noirs se découvrent. C'est de la chasse à l'affût !

**14.♖f3 ♗d5 15.0-0 ♖f6 16.♖e4 ♖b8 17.♖e1 ♗e7 18.♖e2 0-0**

Les Blancs commencent à avoir quelques difficultés de placement pour leurs pièces.



Ainsi donc les théoriciens auraient raison ! Dans cette variante les possibilités de gain pour les Blancs sont quasiment inexistantes. On comprend mieux maintenant pourquoi le coup 8.♗b5 est tombé (non sans raison) dans l'oubli. La suite moderne 8.♗b3! est bien plus conforme à l'esprit dynamique que les Blancs doivent adopter dans la Sicilienne avec 2.c3. Il aura fallu 10 ans et une double démonstration par M.Bouillod pour convaincre votre serviteur ! Mais cela est bien connu, un joueur par correspondance (surtout postal) n'est jamais pressé !

Que conclure de ces quelques exemples ? Les faiblesses statiques d'un pion isolé seraient-elles plus importantes que la force dynamique de l'"isolat" central ? Que nenni ! Il convient de tenir compte de toutes les caractéristiques de la position. Reprenons ce que nous avons dit dans l'introduction : "La force dynamique compense-t-elle la faiblesse statique ? Si la réponse est oui... alors tout va bien (pour le moment), si la réponse est non... alors sortons les mouchoirs car le temps va être rude, très rude ".

Doit-on considérer que le joueur, acceptant un pion isolé mais central, joue en fait une sorte de gambit positionnel ? Et que, comme tout bon gambit qui se respecte, la vérité réside dans les compensations obtenues ? J'aime cette comparaison avec les gambits, où un des deux joueurs investis non pas du matériel, mais un petit peu de sa position (faiblesse statique du pion isolé) pour y trouver des compensations dynamiques (force du pion isolé mais central). Et comme dans tout gambit, attention si les compensations ne sont pas à la hauteur de l'investissement initial. Alors survient la catastrophe et un gros 0 sur la feuille de partie !

Jean-Marc Yvinec

En e4 la Dame est certes centrale, mais empêche le ♗c3 de se glisser vers c5 (via e4). Une fois de plus nous pouvons remarquer la pression exercée par la ♖b8 sur le pauvre pion b2, limitant ainsi de façon drastique les possibilités blanches. Les possibilités agressives liées au pion central ne sont pas au rendez-vous, nous voyons plutôt les Blancs se concentrer sur la "surprotection" de leurs pions faibles d4 et b2 (!).

**19.♗e3 ♖b4 20.♖c1 ♖fb8**

Une bien belle colonne de pression.

**21.b3 ♗xc3 22.♖xc3 c5**

Les Noirs prennent doucement le dessus !

**23.♖d2 ♖d8 24.♖c4 a5 25.♖d3 ♖d5 26.a3 0-1**

Et gain noir. Les Blancs sont complètement "ficelés" à la défense des pions d4 et b2. La présente position ne leur réserve que de la peine... sans aucune perspective de contre-jeu actif. La seule tentative d'amélioration semble constituée par l'abandon de la variante commençant par 8.♗b5 pour rejoindre le coup à la mode 8.♗b3! permettant aux Blancs d'obtenir les compensations dynamiques évoquées plus haut. Merci M. Bouillod pour cette remarquable démonstration.

# CITATIONS CYBERNETIQUES

JEAN-FRANÇOIS EPINOUX

**V**ous trouverez ci-après un texte de Jean-François Epinoux. Ce texte est paru dernièrement sur le site de l'AJEC et nous vous proposons de le découvrir. Il est question du mariage entre les échecs et l'informatique. Rien de bien nouveau, nous direz-vous ? Depuis que l'informatique dédiée à notre jeu existe, combien d'encre a coulé ? Untel fustigeant cette union diabolique, un autre défendant cette évolution en prétextant que c'est un mal pour un bien, que les parties jouées aujourd'hui sont plus belles, moins empreintes de fautes "humaines" d'inattention.

Cet angle de vue que nous offre Jean-François est différent dans l'esprit. Tel un miroir, il nous renvoie, à chacun de nous, notre propre image, sans fard ni faux-semblants. La vérité, même enrobée dans l'humour et l'ironie qui caractérisent les articles de Jean-François, amène une réflexion personnelle importante. Chacun y trouvera ses propres interrogations, ses doutes et incertitudes...

La rédaction du CDE



Citation : *“Vouloir jouer aux échecs contre soi-même est aussi paradoxal que vouloir marcher sur son ombre”*. Stefan Zweig.

Toutes ces discussions autour du jeu d'échecs à la maison et de l'aide - inavouée - de son ordinateur (on commence à voir des GMI en profiter, eux, lors de confrontations officielles...) me paraissent être des “discussions de dupes” !

Un joueur émérite du JPC, qui se reconnaîtra, m'a dit un jour : « Fritz et moi, nous sommes plus forts que Fritz ! ». Tout est dit.

Citation : *“Un bon joueur a toujours de la chance”*. Raul Capablanca.

En effet, un bon joueur par correspondance qui sait, intelligemment, utiliser la puissance de calculs tactiques des logiciels du marché est à même, incontestablement, d'améliorer sensiblement “son niveau de jeu apparent”.

Je dis bien “niveau apparent” car la réalité reste toujours “un peu-beaucoup” en deçà !

Alors l'hypocrisie qui consiste à entretenir la soi-disant honorabilité de ne pas être de ceux qui trichent devrait faire place à un silence (gêné) proportionnel à l'utilisation qui est faite (par tout un chacun, peu ou prou, au prorata de ses moyens pécuniaires) des aides “cybernétiques”.

A ce sujet, ouvrons une petite digression pour se “recaler” sur le terme de cybernétique.

“Cybernétique” découle du grec kubernêsis, qui signifie, au sens propre, “action de manœuvrer un vaisseau”, et, au sens figuré, “action de diriger, de gouverner”. Utilisé pour la première fois, semble-t-il, par Ampère pour désigner l'art du gouvernement, il doit sa signification actuelle aux travaux de Wiener (vers 1948) dans les domaines des mathématiques pures (théorie de la prédiction statistique), de la technologie (machines à calculer, télécommunications), de la biologie et de la psychologie. Rien que ça !

Il s'agit en fait, ni plus ni moins, d'une “science nouvelle” de plus de cinquante ans, établissant les bases du traitement de l'information (Shannon et Hartley) sur un support mathématique.

Ainsi donc, après l'utilisation de machines mécaniques (voir le Turc de von Kempelen)

puis ensuite de machines énergétiques (voir mon grand'oncle qui fonctionnait au picrate), nous voici, aujourd'hui, confrontés aux machines qui prolongent, en quelque sorte, le système nerveux et non, comme les précédentes, le système musculaire !

**H**eureusement, il nous reste encore une marge (dans le domaine du jeu d'échecs) de plus en plus étroite, où l'on peut manœuvrer sur des pistes à risques que n'osent encore envisager les programmeurs de logiciels ; ne serait-ce qu'au regard de ce que la fréquence des pertes de parties représente sur le plan de la notoriété commerciale !

Citation : *“Il vaut mieux sacrifier les pièces de l'adversaire”*. Xavier Tartacover.

**T**ous ceux qui ont essayé ont pu constater que l'approfondissement – à l'aide d'un logiciel – d'une ligne que ce dernier a reconnue mais n'a pas voulu approfondir en raison de l'horizon lointain du risque encouru, va le conduire à considérer la même ligne, proposée par l'humain comme devenant valable, puis, petit à petit, la faire sienne en y ajoutant toute sa “malignité”.

Citation : *“A ce moment-là, je menaçais de comprendre la position !”*. Clément L'Heureux

**A**insi, le “joueur” (si l'on peut encore l'appeler ainsi !) retirera tout le profit (anonyme) du cumul de ses analyses, perfectionnées par le logiciel, et pourra ainsi dire à qui veut l'entendre (et surtout le croire !), “voyez les efforts, de mes analyses d'insomniaque et de bourreau de travail, qu'il m'a fallu mettre en œuvre - en sacrifiant le reste de mon existence, tant professionnelle que familiale (ce qui est encore plus beau !) -, pour trouver “la suite” que mon ordinateur était bien incapable de trouver par lui-même !”.

Comme l'ordinateur n'est pas à même de protester publiquement, la face est sauvée !

Citation : *“La victoire est brillante et l'échec est mat”*. Michel Colucci, dit Coluche.

**F**ranchement, pour ma part, je me demande encore comment des Alékhine, Tal, Fischer Kasparov et autres Nezhmetdinov, Hector, Bloodgood, Richter ou Stein, etc. (et, hier, vous et moi bien sûr !) ont pu commettre, sans cybernétique, avec les seuls synapses de leur cerveau fertile, tant de chefs-d'œuvre ?!

**C'**est simple (!) : moins de calculs inutiles, plus d'intuition et d'intelligence pure dans la compréhension « stratégique-positionnelle » du roi des jeux.

Citation : *“Je crois qu'il existe des manières très spécifiques de jouer efficacement contre une machine. Évidemment, nous n'avons aucune chance en technique pure, parce que l'ordinateur calcule de manière parfaite. Mais lorsque nous faisons appel à notre cerveau, en utilisant l'intuition et la compréhension, alors nous restons beaucoup plus forts”*. Anatoli Karpov.

Seul, l'humain en est encore capable.

Citation : *“La logique est l'étude des lois de la réflexion et les échecs reflètent, en tant qu'art, le côté logique de la réflexion, sous la forme d'images artistiques...”*. Mikhaïl Botvinnik.

**I**l y a de la marge, si l'on raisonne à l'aune d'une vie d'homme..., jusqu'à ce qu'un super génial programmeur (à la tête de l'art bien entendu) parvienne à cybernétiser tout cela à ses propres dépens et... aux nôtres !

Amici sumus  
Jean-François Epinoux, alias Tonton Jef

# JEU INTERNATIONAL

**WC 13-P05 - 2002  
DEFENSE PIRC-B08**

**Denis ROZIER (FRA) (2270) -**

**J. Solsona Manonelles (ESP) (2225)**

**1.e4 d6 2.d4 ♘f6 3.♗c3 g6 4.♗f3  
♙g7 5.♙e2**

Les Blancs suivent un article d'un "Europe Echecs" 299 consacré aux parties de P. Herb en 1983.

**5...0-0 6.0-0 ♙g4**

Peut-être le meilleur coup noir après le roque blanc. 6...c6 est la ligne analysée dans les parties Herb-Bernard et et Herb-Seret, ch-F 1983. Cette dernière fait preuve d'une belle efficacité : 7.a4 ♗bd7 (7...a5!?) 8.h3 e5 9.dxe5! dxe5 10.♙c4 ♖e7 (10...♖c7!) 11.a5 ♗c5 12.♖e2 ♗e6 13.♙xe6! ♖xe6 14.♙e3 ♗h5 15.♞fd1 ♞e8 16.♖d2! ♙f8 17.b3 ♖f6 18.♗e2 ♗g7 19.♖c3! ♖e7 20.a6! bxa6 21.♖xc6 ♞b8 22.♙g5 ♖b7 23.♖xb7 ♙xb7 24.♗c3 ♞ec8 25.♗d5 ♗e6 26.♙f6! ♗d4 27.♙xe5 1-0.

**7.a4**

Les grandes lignes sont 7.♙e3 (cf. Kauranen-Richardson corr. W-10ch 1978) et 7.h3. Pour 7.♗g5!? cf. Nisipeanu-Marin 1997.

**7...♗bd7**

L'autre grand choix est 7...♗c6 : voir la partie Beliavsky - Speelman 1992 (1/2-1/2, 40 coups).

**8.♙e3 e5 9.dxe5!?**

Douteux suite à la bonne réplique noire. 9.h3 (Karpov - Nunn 1982) ou même 9.♞e1. 9.d5 est moins bon maintenant car les Noirs ont joué 7...♗bd7 et non 7...♗c6. En fait ce début est plus compliqué stratégiquement qu'il n'en a l'air : les Blancs doivent être précis pour obtenir un petit avantage durable.

**9...♙xf3! 10.♙xf3 ♗xe5 = 11.♙e2 ♞e8 12.f3!**

Avec l'idée sur 12...♗c6 13.♙c4, et atten-

dant de voir ou placer au mieux la Dame blanche.

**12...a6 13.♖d2**

Envisageant finalement 13.♞fd1, 14.♖e1 et 15.♖f2.

**13...♖d7 14.♞fd1 ♖c6!?**

Envisageant un curieux sacrifice! Cependant 14...♖e6 ou le coriace 14...♗c6! posait question au plan blanc.

**15.b3**

Un choix difficile qui verrouille c4 mais met en l'air la ♞a1. 15.a5 ♗c4 et 15.♙d4 ♗c4 ne plaisait pas aux Blancs.

**15...♗eg4?!?**

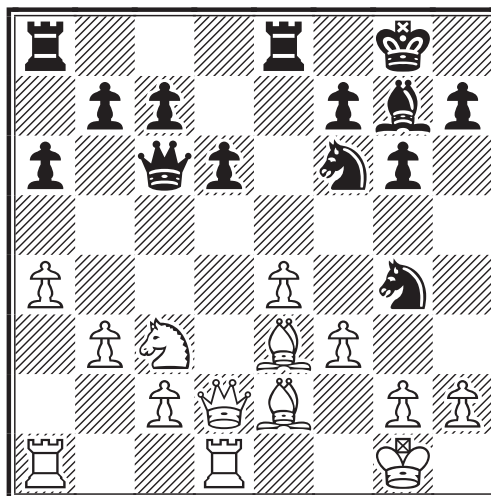

Un sacrifice non vu par les Blancs, apparemment dangereux, mais qui en fait va s'avérer peu concluant.

**16.fxg4!**

Le meilleur choix comme on le verra...

**16...♗xe4 17.♗xe4**

Si maintenant 17...♙xa1 ou 17...♞xe4 alors 18.♙f3! +-

**17...♖xe4 18.♖f2 ♖e5**

Continuant l'attaque, car 18...♙xa1 19.♞xa1 ♖e5 20.♞h1 et les Blancs ont 3

choix ensuite : 21.♙f3, 21.♙d4, 21.♙f4 avec une très dangereuse paire de Fous.

**19.♙d4±**

Voire +-, mais il y a des problèmes techniques à résoudre en finale.

**19...♖xh2 20.♙xg7**

Logique et le plus simple !

**20...♖xg7**

L'immédiat 20...♖h4+ n'améliore rien.

**21.♙f3**

Considéré par les Blancs comme plus souple que 21.♖h1 car ceci évacue la menace sur e2, ouvre la colonne e aux Tours blanches, met le Fou blanc sur la grande diagonale, et renforce les pions blancs de l'aile-Roi.

**21...♖h4+ 22.♖g1+-**

Comme on dit : "c'est maintenant une affaire de technique !"

**22...c6 23.♖c3+**

Autre grande diagonale, et c'est à la Tour blanche de prendre possession de la colonne d. D'autre part, les Blancs évitent le joli piège que cachait le coup "extrémiste" 22...c6 23.♖xd6 ♖ad8 24.♖f4 ♖xd1+! 25.♖xd1 ♖e1+ avec échec perpétuel !

**23...♖g8**

Il fallait peut-être tenter 23...♖e5!? mais sans changer le résultat.

**24.♖xd6 ♖e7 25.♖ad1 ♖ae8 26.♖d8**

Les Noirs sont pris de vitesse !

**26...h6 27.♖xe8+ ♖xe8 28.♖d2**

Plutôt que le sophistiqué 28.♖f1.

**28...♖h7 29.♖c3**

Retour qui menace bien cette fois 30.♖f1 suivi de 31.♙xc6! La finale résultant de 30.♖f2?! ♖xf2+ 31.♖xf2 ♖e7! serait très

difficile à gagner.

**29...♖g8 30.♖f1 ♖g5!?**

Recycle la Dame noire pour venir en e5. Mais ce coup a un inconvénient : il relâche la pression sur e1; d'où :

**31.♖e1!**

À mon avis le meilleur choix pratique, car ♖e7 ou la manœuvre ♖e3 suivi de ♖e1 menacent.

**31...♖xe1+**

Les Blancs envisageaient aussi 31...♖d8 32.♖e3 suivi de g2-g3.

**32.♖xe1 ♖c5+ 33.♖f2 ♖c3(!) 34.g3!**

Le coup qui ruine tous les espoirs noirs : empêche ♖h4+, donne une porte de sortie au Roi blanc en g2, permet au Fou blanc de reculer en g2.

**34...b5**

Essaie de compliquer au maximum en liquidant tout ce que l'on peut.

**35.axb5 axb5**

Si 35...cxb5 36.♙d5 ♖c7 37.c4!

**36.♖g2**

Plutôt que les prosaïques 36.♖g2 ou 36.♙e4, les Blancs veulent forcer c6-c5 pour donner au Fou blanc la case d5 et ensuite menacer f7 via ♖f3.

**36...♖e3+ (!)**

Meilleur à mon avis que 36...♖e1+ car il y a pression indirecte sur b3 et contrôle de d4. Les Noirs font le maximum pour perturber les Blancs.

**37.♖h2 c5 38.♙d5 b4 39.♖f3 ♖xf3**

Sur 39...♖e7 40.♖e4! ♖f6 41.♖e3!

**40.♙xf3 ♖g7**

Remarquons que le ♙ en f3 empêche la liquidation ou le blocage par h6-h5.



## 41. ♖g2 ♜f6

Si 41...f5 42.gxf5 gxf5 43.♙h5! ♜f6  
 44.♜f3 ♜e5 45.♞e3 ♞d5 46.♞d3 +-  
 Si 41...g5 de suite, alors 42.♙e4 ♜f6  
 43.♞f3 ♜e5 44.♞e3 f6 45.♙g6! ♞d6  
 46.♞d3 ♞d5 47.♙f7+ ♞d6 48.♞c4 ♞c6  
 49.♙d5+ ♞d6 50.♙g2 +-  
 Denis Rozier

## 42. ♙d5 (!) g5 43. ♞f3 ♜e5

Si 43...♞g6 44.♙e4+

## 44. ♙xf7 1-0

Et les Noirs abandonnent au vu de  
 44...♞d4 45.♙c4! ♞c3 46.♞e4 ou  
 45...♞e5 46.♞e3. Zugzwang.

Denis Rozier

### WC 13-P10 - 2002

#### DEBUT IRREGULIER - A00

Dr Zvonko KRECAK (CRO) (2458) -  
 Francis ALOZY (FRA) (2090)

1.a3 ♘f6 2.♘f3 d5 3.g3 ♙g4 4.♙g2  
 ♘c6 5.d4 ♙xf3 6.♙xf3 e5 7.c3 ♜d7  
 8.0-0 0-0-0 9.♞a4 ♞b8 10.♞d1?!  
 h5 11.h4 e4 12.♙g2 ♞e6 13.a4 ♙d6  
 14.b4 ♘e7 15.a5

L'attaque blanche tape dans le vide alors  
 que son homologue noire va rapidement  
 venir au contact des pions adverses.

## 15...♘g4 16.a6 b6 17.♘a3 g5!

Logique et fort mais il faut bien calculer,  
 surtout contre un SIM !!

## 18. ♙xg5 e3 19.f3

19.♙xe7 exf2+ 20.♞xf2 (20.♞h1 ♞xe7  
 +- Les cases e3 et g3 sont de formidables  
 cases aux mains des Noirs). 20...♘xf2  
 21.♞xf2 ♞xe7 22.♘b5 ♙xg3+!  
 23.♞xg3 ♞dg8+ avec un mat rapide.

19...f6 20.♙f4 ♙xf4 21.gxf4 ♞dg8  
 22.♘c2 ♘f5 23.♞e1 ♘gh6 24.♞h1  
 ♞g3! 0-1

25.♞h2 ♞hg8 26.♞g1 ♞d6!-+

## Casse Tête Echiquéen

Eric Ruch vous propose une petite récréa-  
 tion. Il a trouvé le problème suivant dans  
 le premier numéro de l' "Echiquier  
 Français" publié en 1906. L'auteur n'est  
 pas indiqué, mais le problème date du  
 XVIII<sup>ème</sup> siècle.

Voyons la position :

Les Blancs doivent mater !

J'en vois certains qui doivent se dire que

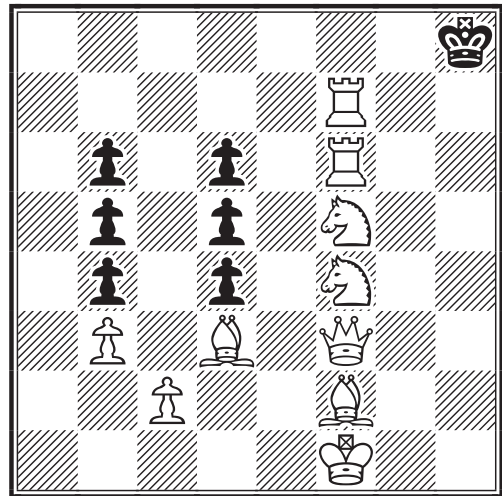

cela ne devrait pas être trop difficile, même  
 sans l'aide de leur ordinateur préféré...

Les Blancs doivent mater avec le pion c !!  
 Cette fois, j'en vois déjà certains qui rigo-  
 lent moins. Diantre ! Avec le pion du Fou  
 de la Dame comme aurait dit Philidor en  
 examinant la position...

Les Blancs doivent mater avec le pion c,  
 sans laisser bouger un seul pion noir !!!  
 Tiens il y en a déjà qui sont passés à l'ar-  
 ticle suivant... Mais la vérité est encore  
 plus époustouflante.

Les Blancs doivent mater avec le pion c,  
 sans laisser bouger un seul pion noir et  
 sans en prendre un seul !!!  
 Un tour de force pharaonique, impossible,  
 invraisemblable et pourtant...

J'ai quelques livres d'échecs qui encombr-  
 ent ma bibliothèque, pour la première  
 solution qui me sera envoyée...

Eric Ruch

SOLUTIONS DES ÉTUDES DU N°544

HISTOIRES DE PROMOTIONS - III

DENIS ROZIER

**1. Vassili & Michel Platov, 1911**

**1. ♖e8+ ♜h4** (forcé, sinon m.a.c.s.) **2. ♜g2+ ♜g4** (tout est en place pour l'estocade finale ! Le problème des Noirs est que les Blancs ont un pion passé trop éloigné, aussi ils n'ont pas le choix). **3. ♖a4! b1=♜** **4. ♖d1+ ♜f5** **5. ♖c2+** (entraînant la même fourchette en e3, mais avec la Dame noire sur une autre case). **1-0**  
Très fin, comme la plupart des études de ces 2 frères.

**2. H. Lommer, 1965**

**1.cxb7** (et non 1.cxd7? c1=♜ ou ♝ et m.a.c.s.) **♜h8**

A) si 1...c1=♜ 2.b8=♜+! (2.b8=♜ ♜g2+) ♖xb8 pat.

B) si 1...a4 2.bxc8=♜+! (et non cette fois-ci 2.b8=♜+? ♜a5 3.♜c6+ ♖xc6 mat) ♜a5 (sur 2...♜b7? 3.♜xb7+ ♜a5 4.♜a7 mat !) 3.♜a6+! (3.♜a7 ♖b8+ 4.♜a8 ♜g2+ 5.♜xb8 ♜b7+ gagne) 3...♜xa6 pat.

**2.bxc8 = ♖+ !!** car si : 2.bxc8=♜+? ♜b7 (forçant le coup suivant) 3.♜xh8 c1=♜, avec :

A) 4.♜b8 ♖xb8

B) 4.♜c3 ♜c5 (menaçant quelle que soit la réponse blanche 5...♖c6+) 5.♜f3 ♜e4 +- Le Cavalier noir sert d'écran chaque fois pour la Dame blanche.

C) 4.♜e8 ♜d8 5.♜xd7 ♜h1+

D) 4.♜d8 (dernière tentative encore réfutée sur les diagonales) ♜d6 5.♜xd7 ♜h1+ (5...♜c8+?) 6.♜b8 ♜b7+ gagne.

**2...♜b7 pat !** On termine par un joli motif utilisé également dans les problèmes : la pièce qui se cloue ouvre une ligne clouant ainsi la pièce adverse. Un exemple remarquable de ce que l'on arrive à créer dans les Etudes !

**3. Pal Benko, 1972**

**1. ♜b5!** (et non 1.♜e2? h2 2.♜ac3 b5! 3.♜d4 b4+ 4.♜xb4 ♜b2) **1...♜b1!** (1...h2 perd de la manière suivante : 2.♜ac3 h1=♜ 3.♜d4 ♜c1+ 4.♜b3 ♜b2+ 5.♜c4 [avec toujours la menace ♜b3+] b5+ 6.♜d3 [et c'est ♜c2+ qui menace maintenant] ♜xf2 7.♜c2+ ♜b2 8.♜d1+ gagne la Dame noire) **2. ♜ac3+ ♜c2** (si 2...♜c1 3.g4 qui dégage la case g3 pour un Cavalier blanc après ♜e2 !) **3. ♜d4+ ♜d3!** (3...♜xc3 4.♜e2+ ♜d2 5.♜g1 h2 6.♜f3+ gagne ou 4...♜c4 5.g4 h2 6.♜g3 +-) **4. ♜d1** (ici l'erreur serait l'immédiat 4.f4? ♜xc3 5.♜e2+ ♜d3 ou 5.♜f3 b5 etc.) **4...h2** **5.f4 ♜xd4** **6. ♜f2 ♜c3** **7.f5 b5** (par rapport à la variante résultant de 4.f4? les Blancs ont un temps d'avance, ce qui fait toute la différence !) **8.f6 b4+** **9. ♜a2 ♜c2** **10.f7 b3+** **11. ♜a3 b2** **12.f8 = ♜ b1 = ♜** **13. ♜f5+ 1-0** Pal Benko, le G.M.I. américain bien connu, "l'homme aux lunettes noires" (voir son aventure avec M. Tal), est également un compositeur de haut niveau.

**4. L.A. Mitrofanov & V. Khortov, 1989**

**1. ♜f5!** (dégagement de la 6<sup>ème</sup> rangée pour la Tour blanche) **c1=♜** **2. ♝h6+!!** (quand même !) **♜xh6** (si 2...♜g3 3.♝g6+ ♜h4 4.♖f2+ et m.a.c.s.) **3. ♖f2+ ♜h5** **4.g4 mat !** Léopold Adamovitch Mitrofanov (1932 - 1992), un des plus flamboyants compositeurs soviétiques, a souvent créé des études en tandem justement primées. Voir sa fantastique étude du Mémorial Poustaveli en 1987, 1<sup>er</sup> prix, qui a fait le tour du monde.

# LE COURRIER DES ECHECS

REVUE MENSUELLE DU JEU D'ECHECS PAR CORRESPONDANCE

NUMERO 545 – NOVEMBRE 2004

FONDEE EN 1947 PAR  
GASTON BALBO

DIRECTEUR DE LA PUBLICATION  
**OLIVIER BOUVEROT, MI**  
1, rue des Jonquilles  
78990 Elancourt  
☒ president@ajec-echecs.org

REDACTEUR EN CHEF  
**GILLES GUIDICI, MN**  
Chemin des Prés Viards  
39230 Bréry  
☒ redaction@ajec-echecs.org

REDACTEUR ADJOINT ET CORRECTEUR  
**LAURENT TINTURE, MN**

COMITE DE REDACTION  
**MICHEL BRIET**  
**MICHEL BRUNEAU, EXC**  
**PHILIPPE GIRARDOT**  
**GILLES HERVET, SIM**  
**PIERRE LE BLED**  
**MICHEL LECROQ, GMI**  
**CHRISTOPHE LEOTARD, GMI**  
**DENIS ROZIER**  
**ERIC RUCH, SIM**  
**JEAN-MARC YVINEC**

DEMANDE DE C.D.E. ANCIENS  
**JACK LE DESSERT**  
☒ jkledessert@aol.com

Le Bourg, 23600 Soumans

COMPOSITION ET MISE EN PAGE  
**LE COURRIER DES ECHECS**

IMPRESSION  
**DIAZO 51**  
23, rue du temple 51100 Reims  
☎ 03 26 88 41 81  
☒ repro@diazo51.fr

COMMISSION PARITAIRE N° 70340

Les paiements destinés à l'A.J.E.C. se font par chèque postal, bancaire ou mandat cash, libellés au nom de l'A.J.E.C. sans autre spécification et adressés aux responsables concernés. N° du C.C.P. :

IBAN FR 97 30041 00001 0678721W  
020 90 Paris

BIC PSSTFRPPPAR  
Le n° de RIP étant IBAN sans FR 97

*Le numéro souligné est suffisant pour un virement à l'intérieur de la métropole et des DOM-TOM.*

## TARIFS 2005

*Demi-tarif pour les moins de 18 ans.*

● **Couplé abonnement + cotisation . . . . .36**

*Les adhérents reçoivent le C.D.E., ont accès aux tournois et figurent au classement de l'A.J.E.C.*

● **Cotisation A.J.E.C. . . . . 11**

*Elle permet de participer aux tournois et de figurer au classement de l'A.J.E.C. Demi-tarif pour les -de 18 ans.*

● **Etranger :**

– couplé cotisation-abonnement . . . . .42

– cotisation A.J.E.C. . . . .11

## NOUVELLES ADHÉSIONS

**PATRICK THIRION, EXC**

49, rue de la Voie Romaine 31150 Gagnac

☒ accueil@ajec-echecs.org

Les cotisations et abonnements au C.D.E. reçus entre le 1<sup>er</sup> janvier et le 30 septembre comptent pour l'année entière. A partir du 1<sup>er</sup> juin, il est possible, au choix de l'adhérent de prendre une demie-cotisation à mi-tarif. Enfin, à partir du 1<sup>er</sup> octobre, les adhésions sont comptabilisées pour l'année suivante et les derniers numéros du C.D.E. sont offerts.

## CHANGEMENTS D'ADRESSE ET RENSEIGNEMENTS ADMINISTRATIFS

**GILLES HERVET, SIM**

6 bis, rue Laurent-Poli, 77760 Achères-la-Forêt

☒ secretaire@ajec-echecs.org

## RENOUVELLEMENT DES ABONNEMENTS

**BERNARD BERRIOT, MI**

18, rue des Andiers, 02820 Saint-Erme

☒ tresorier@ajec-echecs.org

Les renouvellements doivent se faire pour un ou deux ans dès la parution du bulletin de renouvellement et en tout cas avant le 15 décembre de l'année en cours.

## TARIFS PUBLICITE

	1 n°	11 n°
1 page	<b>87,20</b>	<b>872,01</b>
1/2 page	<b>45,58</b>	<b>455,82</b>
1/4 page	<b>24,70</b>	<b>247,73</b>
1/8 page	<b>12,81</b>	<b>128,82</b>

Photo ou typon à la charge de l'annonceur. Pour les adhérents de l'A.J.E.C. : première annonce gratuite, les suivantes **5** l'annonce. S'adresser à G. GUIDICI avant le 10 de chaque mois pour parution le mois suivant.

# TOUT EN FINESSE !

DENIS ROZIER

## 1. G.N. Zakhodiakine, 1949

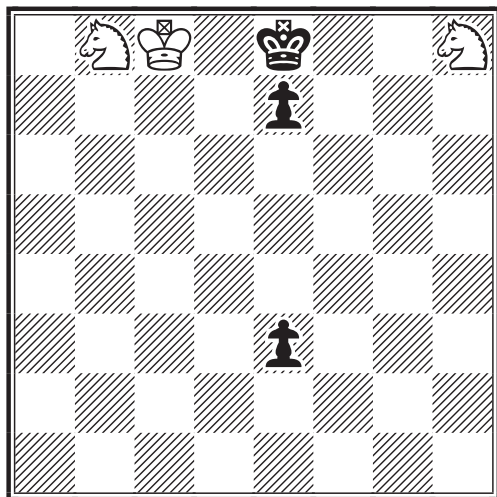

TRAIT AUX BLANCS - NULLE

Le Roi blanc peut assister avec délectation au spectacle : tout seuls, ses 2 cavaliers vont museler la position laissant la Dame noire impuissante.

## 2. L.A. Mitrofanov, 1969

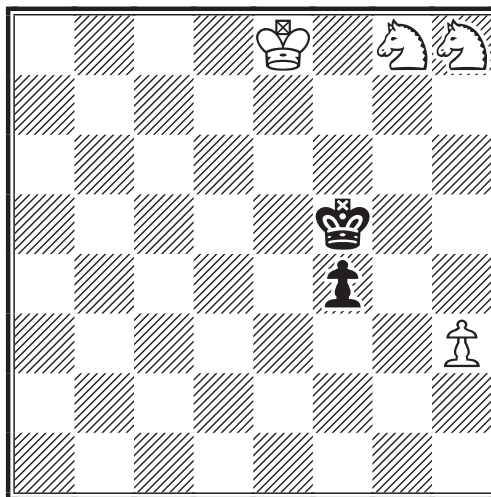

LES BLANCS JOUENT ET GAGNENT

C'est le même type de duel, mais cette fois-ci si on arrive à pousser le Roi noir à la bande il est perdu ! Cependant il vous faut trouver les coups très précis - et brillants - de cette méthode de gain.



## 3. E.L. Pogossiants, 1977

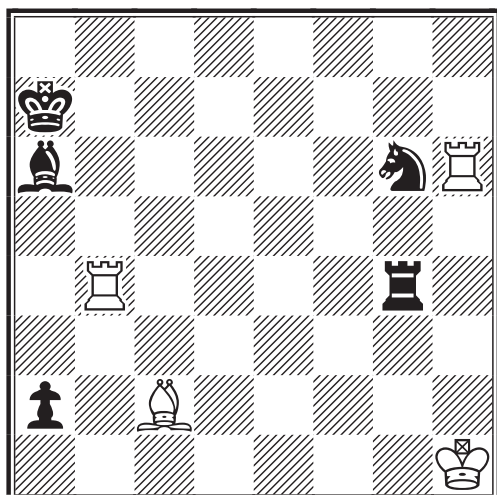

TRAIT AUX BLANCS - NULLE

Simple : on rejette le Roi noir à la bande, on enferme le sien, puis on recherche le pat !

A vous de trouver ce plan magistral.

## 4. J. Fritz, 1954

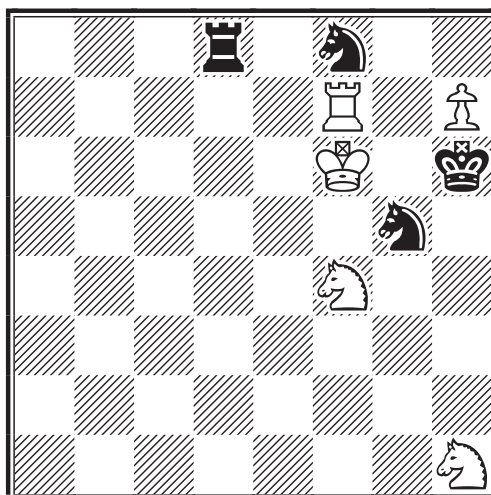

LES BLANCS JOUENT ET GAGNENT

Encore un embouteillage fatal, mais pour y arriver il vous faudra utiliser l'arme du zugzwang.

# Le courrier des échecs

546  
décembre 2004

REVUE MENSUELLE DU JEU D'ECHECS PAR CORRESPONDANCE

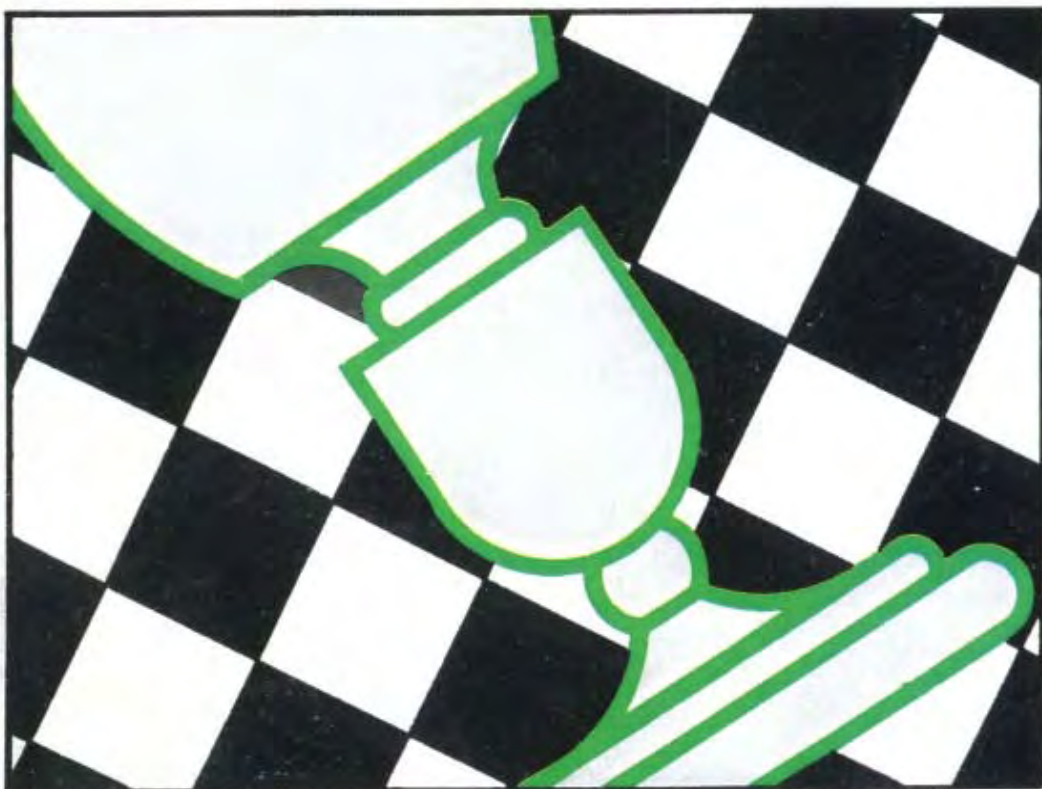

3 EUROS

---

# A.J.E.C.

---

ASSOCIATION DES JOUEURS D'ECHECS PAR CORRESPONDANCE  
AFFILIEE A L'INTERNATIONAL CORRESPONDENCE CHESS FEDERATION

---

## COMITE DIRECTEUR

BERRIOT, BOUVEROT, BRIET, BRUNEAU, COCLET, GEIDER,  
GUIDICI, HERVET, JOUAULT, LE BLED, LECROQ, RUCH, TINTURE, YVINEC

---

## RESPONSABLES

- **Président** : O. BOUVEROT, 1, rue des Jonquilles, 78990 Elancourt ☐ [president@ajec-echecs.org](mailto:president@ajec-echecs.org)
  - **Vice-présidents** : F. GEIDER, 31, rue du Nord, Appt 301, 72200 Le Mans ☐ [fgeider@club-internet.fr](mailto:fgeider@club-internet.fr) et E. RUCH, 5, rue Denis-Papin, 91220 Brétigny-sur-Orge ☐ [delegue-iccf@ajec-echecs.org](mailto:delegue-iccf@ajec-echecs.org)
  - **Trésorier** : B. BERRIOT, 18, rue des Andiers, 02820 Saint-Erme ☐ [tresorier@ajec-echecs.org](mailto:tresorier@ajec-echecs.org)
  - **Secrétaire** : G. HERVET, 6 bis, rue Laurent-Poli, 77760 Achères-la-Forêt ☐ [secretaire@ajec-echecs.org](mailto:secretaire@ajec-echecs.org)
  - **Contact Email ICCF** : E. RUCH, ☐ [iccf-contact@ajec-echecs.org](mailto:iccf-contact@ajec-echecs.org)
  - **Rédacteur du site web** : O. BOUVEROT ☐ [webmaster@ajec-echecs.org](mailto:webmaster@ajec-echecs.org)
  - **Arbitre national** : P. TOMBETTE, 10, avenue Bourdonnet, 92700 Colombes.
  - **Classement** : J. FLECHER, 6, rue Beauséjour, 85220 Saint-Maixent-sur-Vie ☐ [josephflecher@free.fr](mailto:josephflecher@free.fr)
  - **Archives** : L. TINTURE, rue du Fossé, 26400 Grâne ☐ [laurent.tinture@wanadoo.fr](mailto:laurent.tinture@wanadoo.fr)
  - **Rédaction du C.D.E.** : G. GUIDICI ☐ [gilles.guidici@wanadoo.fr](mailto:gilles.guidici@wanadoo.fr)
  - **Inscription-Accueil** : P. THIRION, 49, rue de la Voie Romaine 31150 Gagnac ☐ [accueil@ajec-echecs.org](mailto:accueil@ajec-echecs.org)
- 

## COMPETITIONS NATIONALES

- **Directeur général des tournois** : L. TINTURE
- **Championnat de France** : B. JOUAULT, 6 bis, rue du Neubourg, 27000 Evreux ☐ [jouault.bruno@wanadoo.fr](mailto:jouault.bruno@wanadoo.fr)
- **Tournois à 5 joueurs (8 parties)** : P. LE BLED, 25 bis, rue La Haie aux Vaches, Saint Hubert, 78690 Les Essarts-le-Roi ☐ [t5@ajec-echecs.org](mailto:t5@ajec-echecs.org)
- **Coupe de France** : P. PANSIER, 437, avenue Interaquis, 84320 Entraigues-sur-Sorgue, ☐ [philippe.pansier1@libertysurf.fr](mailto:philippe.pansier1@libertysurf.fr)
- **Tournois thématiques** : G. GAMANT, 443, rue de Guergay, 22310 Plestin-les-Grèves ☐ [georges.gamant@wanadoo.fr](mailto:georges.gamant@wanadoo.fr)
- **Tournois régionaux et inter-régionaux** : L. BURNIER, 9, rue Anatole-France, 01100 Yonnax ☐ [l.burnier@libertysurf.fr](mailto:l.burnier@libertysurf.fr)
- **Tournois de La Régence** : C. GARCIA, 2, rue Fortuné 11000 Carcassonne
- **Mémorial Jacques Jaudran** : L. TINTURE
- **C.F.D.C.** : P. GIRAUDET ☐ [pierre.giraudet@wanadoo.fr](mailto:pierre.giraudet@wanadoo.fr)

● Les adhérents de l'A.J.E.C. s'inscrivent auprès des directeurs concernés. Les tournois organisés par l'A.J.E.C. sont gratuits ; fournir une enveloppe timbrée sans adresse lors de votre inscription. Pour recevoir la grille complète des résultats, joindre une enveloppe affranchie.

---

## TOURNOIS INTERNATIONAUX

- **Délégué ICCF, Jubilé ICCF (Email) et rencontres amicales par équipes** : E. RUCH, 5, rue Denis-Papin, 91220 Brétigny-sur-Orge ☐ [delegue-iccf@ajec-echecs.org](mailto:delegue-iccf@ajec-echecs.org)
- **Rencontres officielles par équipes et Coupes Mondiales (Poste + Email)** : D. ROZIER, Les Guichards, Maison Porta, 38410 Vaulnavveys-le-Haut ☐ [denis.rozier@free.fr](mailto:denis.rozier@free.fr)
- **Championnats du monde et d'Europe, tournois de maîtres sur invitation** : E. RUCH
- **Tournois GMN et MN (Email + Poste)** : S. ROYNET, 46, rue Marcelin-Berthelot, 80090 AMIENS ☐ [tournoisMN@ajec-echecs.org](mailto:tournoisMN@ajec-echecs.org)
- **Tournois Email de catégorie O, H et M** : E. RUCH
- **Tournois WT et EU (Poste) et Jubilé ICCF (Poste)** : M. BRIET, 191, rue des Marronniers, 44850 LIGNE ☐ [michel\\_briet@club-internet.fr](mailto:michel_briet@club-internet.fr)
- **Tournois thématiques ICCF** : G. GAMANT

### DROITS D'INSCRIPTION

Tournois WT/M, EU/M	à 11 joueurs	<b>10</b>	<i>Veillez préciser votre choix pour toute inscription : Email ou Postal</i>
Tournois WT/O et H, EU/O et H	à 7 joueurs	<b>7</b>	
Tournois thématiques Email ou Postaux		<b>10</b>	
Tournois à normes de MI Email ou Postaux		<b>24</b>	
Tournois à normes de GMI Email ou Postaux		<b>40</b>	

### CARTES DE JEU

S'adresser à : G. GUIDICI, Chemin des Prés Viards, 39230 Bréry

(paiements à l'ordre de l'A.J.E.C.) - Frais d'envoi de 4.04 € compris.

- Cartes papier glacé (à mettre sous enveloppe) : - 150 ex : **6** - 300 ex : **10**
  - Cartes postales cartonnées : - 200 ex : **16**
- 

**SITE WEB DE L'A.J.E.C. : <http://ajec-echecs.org>**

# ***ELÉMENTS D'HISTOIRE DES ECHECS N 3*** **1804 - 2004**

## **Le bicentenaire des Echecs par correspondance**

ERIC RUCH

**I**l y a 200 ans se jouaient les premières parties par correspondance connues de l'histoire des échecs. Nul doute que des parties se soient disputées avant cette date, mais les vicissitudes de l'histoire ne leurs ont pas permis de parvenir jusqu'à nous. **L'histoire des échecs par correspondance débute donc officiellement en 1804 !**

### **Friedrich Wilhelm Von Mauvillon**

L'honneur de ces premières parties revient à Friedrich Wilhelm Von Mauvillon (1774-1851). Comme son nom l'indique, Von Mauvillon était d'origine française, mais ses aïeux ont émigré en Allemagne. Jacob, le père de Friedrich Wilhelm était un instructeur militaire de William V. d'Orange et il suivit le monarque en Hollande et son fils s'enrôla dans les rangs de l'armée batave.

**E**n 1804, Friedrich Wilhelm était en garnison à La Haye et, ayant sans doute du temps disponible, s'engagea dans plusieurs parties par correspondance avec un autre officier stationné à Breda et il conserva ses parties durant de nombreuses années pour ne les publier que 23 années plus tard.

Il n'est pas étonnant que ces premières parties aient été disputées entre des officiers stationnés dans différentes garnisons ; grâce à l'organisation militaire et à ses moyens de communication, ils étaient régulièrement en contact et pouvaient échanger facilement et sans frais des courriers.

**A** cette époque, Von Mauvillon pratiquait également le jeu devant l'échiquier. Le 15 mai 1803, un cercle d'échecs fut fondé à La Haye dénommé le "Haagsch Schaakgenootschap" et l'on y retrouve en particulier Von Mauvillon au coté du célèbre Elias Stein.

**E**n 1827, il prit sa retraite du service actif au grade de lieutenant-colonel et débuta une nouvelle carrière consacrée à la littérature échiquéenne, en écrivant en particulier "Anweisung zur Erlernung des Schach-Spiels mit besonderer Rücksicht auf diejenigen denen das Spiel durchaus unbekannt ist", écrit en allemand et imprimé à Essen en 1827, titre que l'on pourrait traduire par "Conseils pour l'apprentissage des Echecs en particulier à ceux pour qui le jeu est quasiment inconnu".

Von Mauvillon ne fut pas un très grand joueur d'échecs et il le reconnaît lui-même. Dans l'introduction de son ouvrage (page VI) il écrit :

\*\*\*\*\*

### **SOMMAIRE**

\*\*\*\*\*

**C**ette année 2004 qui s'achève nous aura permis de fêter dignement le bicentenaire du jeu d'échecs par correspondance. Merci à Eric pour ce magnifique article dédié à F.W. Von Mauvillon.

\*\*\*\*\*

**H**ommage à Marc Doudon. Notre ami, si passionné, nous a quitté précipitamment.

\*\*\*\*\*

**L**e classement AJEC de décembre est arrivé...

\*\*\*\*\*

**L**es résultats nationaux, championnat de France, coupe de France et T5.

\*\*\*\*\*

**L**e coin des joueurs de café. La rubrique est toujours aussi activement alimentée par notre binôme de choc, Carlos Garcia et Mathias Guidoni.

\*\*\*\*\*

**L'**activité internationale avec notamment le programme 2005 des tournois thématiques.

\*\*\*\*\*

**D**e nouveaux cassettes proposés par l'in-fatigable Eric Ruch.

\*\*\*\*\*

**L**a Cochrane dans la défense Petrov (2<sup>ème</sup> partie). Du sérieux et du solide !

\*\*\*\*\*

**B**onne lecture à tous et joyeuses fêtes de fin d'année !!

*"Il est très loin de moi de prétendre que je suis un maître aux Echecs et au contraire je compte parmi les joueurs moyens et je ne rapporte que ce que j'ai appris d'un des premiers maîtres reconnus, E. Stein\*, durant une année lorsque je l'ai côtoyé dans le cercle d'Echecs, dont il était le président.*

\* Elias Stein, né à Vorbach (Ndlr : sans doute Forbach en Lorraine) près de Strasbourg en 1748 et décédé en 1812 à La Haye fut le plus fort joueur d'échecs non seulement des Pays - Bas, mais de l'Europe entière, et se situe au même rang que les Philidor et Stamma et autres maîtres d'échecs de renommée mondiale "

Von Mauvillon connu une certaine renommée littéraire, puisqu'il devint membre de la Société Littéraire de Leyden (A.J. van der Aa : "Biographisch woordenboek der Nederlanden" Haarlem 1869, vol XII, pp. 438-9) et sans doute pas uniquement grâce à ses parties par correspondance de 1804 !

## Les parties de Von Mauvillon

Les parties jouées par Mauvillon ont été publiées dans son ouvrage de 1827, mentionné ci-dessus.

Le chapitre 11 de cet ouvrage est consacré à l'analyse de parties et contient, aux pages 373 à 375, les parties en question.

On trouve actuellement dans la littérature différentes versions de ces parties et selon les sources, on en cite deux ou trois et plusieurs questions restent sans réponses : Von Mauvillon a-t-il disputé ces parties contre le même joueur, jouait-il avec les Blancs ou les Noirs ?

Possédant un exemplaire original de ce livre historique, je suis en mesure de faire part de ce que l'ouvrage contient exactement.

La première partie est précédée d'une introduction :

*"Parties jouées entre l'auteur en l'an 1804, en garnison à La Haye, avec un de ses camarades à Breda par échanges de courriers\*." (La position des pièces est indiquée Fig. 2 Nro 1. Tab 1. avec la seule différence que les Noirs occupent la position des Blancs et que ces derniers occupent celle des Noirs dans toutes les trois parties).*

\* L'auteur proteste résolument, si on lui prête l'intention de considérer ces parties comme magistrales, car il a lui-même volontiers reconnu ultérieurement les nombreuses erreurs qu'elles contiennent. Il ne les publie que comme des parties réellement jouées.

En effet, comme le lecteur pourra s'en rendre compte les parties sont de piètre qualité et ne doivent leur renommée qu'à leur importance historique. Il est d'ailleurs curieux que Von Mauvillon ait publié ces parties (il ne publie aucune autre de ses parties) et elles font pâle figure à côté de celles de Philidor et d'autres jouées par correspondance comme celles disputées entre Amsterdam et Rotterdam en 1824 et entre Edimbourg et Londres entre 1824 et 1828 que Von Mauvillon publie à côté des siennes.

Contrairement à ce qu'affirmait le Docteur Bruno Bassi (1901-1957) dans une célèbre série d'articles intitulée "History of Correspondence Chess" et publiée dans la revue Chess Mail en 1948 - Chess Mail était la revue officielle de l'ICCA, l'International Correspondence Chess Association, ancêtre de l'ICCF - Von Mauvillon connaissait bien les parties de la rencontre Edimbourg-Londres pour les avoir publiées.

Je me hasarderai à avancer l'hypothèse que Von Mauvillon souhaitait montrer aux lecteurs débutants et joueurs novices, la différence de niveau entre ses parties et celles des maîtres, incités en cela par la très forte notoriété des parties des parties par correspondance après le succès historique de la rencontre Edimbourg-Londres.



**Drittes Spiel mit Hrn. Smith.**

Schwarz.	Weiß.	Schwarz.	Weiß.
1) P a. 29. —	P a. 37.	19) P a. 19. —	T v. 57 a. 63.
2) L a. 27. —	C a. 46.	20) P a. 28. —	L a. 44.
3) P a. 20. —	P a. 43.	21) P a. 37. —	D a. 37 nimmt P.
4) L a. 39. —	P a. 48.		nimmt P.
5) L a. 46. —	D a. 46 nimmt L.	22) C a. 28. —	R a. 52.
	nimmt C.	23) T v. 1 a. 5. —	P a. 32.
6) C a. 19. —	P a. 34.	24) D a. 14. —	L a. 51.
7) L a. 18. —	P a. 33.	25) C a. 13. —	P a. 23 nimmt P.
8) P a. 17. —	L a. 35.	26) D a. 23. —	D a. 23 nimmt D.
9) C a. 22. —	P a. 44.		nimmt P.
10) D a. 12. —	L a. 45.	27) C a. 23. —	C a. 30 <i>schach.</i>
11) L a. 45. —	P a. 45 nimmt L.		nimmt D.
	nimmt L.	28) R a. 8. —	T a. 24 nimmt P.
12) R <i>roch.</i> a. 7. —	P a. 39.	29) T a. 7. —	T a. 16 nimmt C
			<i>schach.</i>
13) P a. 24. —	C a. 52.	30) R a. 16. —	T a. 64 <i>schach.</i>
14) C a. 16. —	P a. 40.		nimmt T.
15) P a. 23. —	R a. 53.	31) C a. 40. —	T a. 40 nimmt C <i>sch.</i>
16) R a. 15. —	P a. 36.	32) R a. 23. —	C a. 21 <i>schach.</i>
17) P a. 22. —	C a. 62.	33) R a. 31. —	T a. 32 <i>mat.</i>
18) C a. 13. —	C a. 47.		

Siehe Fig. 9. Nro. 2. Tab. VIII.

**P a r t i e n ,**

welche der Verfasser im Jahr 1804 im Haag in Garnison mit einem seiner Cameraden zu Breda durch Briefwechsel spielte \*). (Die Stellung der Stücke siehe Fig. 2. Nro. 1. Tab. I., nur mit dem Unterschiede, daß die schwarzen an die Stelle der weissen, und diese an die Stelle der schwarzen in allen 3 Spielen zu stehen kommen müssen).

**Spiel der ersten Partie.**

Schwarz.	Weiß.	Schwarz.	Weiß.
1) P a. 36. —	P a. 28.	14) L a. 44. —	L a. 44 nimmt L.
2) P a. 37. —	D a. 19.	15) D a. 44. —	P a. 30.
3) P a. 29. —	L a. 30.		nimmt L.
4) C a. 41. —	P a. 21.	16) D a. 47. —	R <i>rochirt</i> a. 2.
5) P a. 43. —	L a. 41 nimmt C.	17) D a. 44. —	C a. 18.
6) P a. 41. —	P a. 22.	18) T a. 58. —	C a. 35.
	nimmt C.	19) R <i>roch.</i> a. 62. —	C a. 18.
7) P a. 38. —	P a. 32.	20) T a. 53. —	D a. 35.
8) C a. 46. —	C a. 24.	21) D a. 51. —	P a. 25.
9) P a. 48. —	P a. 17.	22) R a. 63. —	C a. 33.
10) D a. 45. —	L a. 37.	23) D a. 42. —	P a. 18.
11) C a. 40. —	C a. 12.	24) T a. 45. —	P a. 40.
12) L a. 53. —	C a. 30.	25) L a. 52. —	R a. 9.
13) C a. 30. —	L a. 30 nimmt L.	26) R a. 56. —	T v. 3 a. 7.
	nimmt C.	27) T a. 63. —	P a. 31.

\*) Der Verfasser protestirt aber feierlich, wenn man ihm die Absicht unterschieden wolle, er gebe diese Spiele als Muster, da er später die vielen Fehler darin sehr wohl eingesehen hat. Er führt sie nur an als wirklich gespielte Partien.

**La page historique où l'on peut trouver la première partie par correspondance connue.**

Comme dans les parties qui suivent, l'auteur n'indique pas qui joue avec les Noirs et qui joue avec les Blancs, on s'est posé la question de savoir si Mauvillon avait disputé ces parties contre le même adversaire. Le texte d'introduction est clair et permet de répondre à cette question : il s'agit bien d'un unique adversaire qu'a rencontré Von Mauvillon.

L'inversion des couleurs n'est pas inhabituelle car à cette époque la règle du trait n'était pas encore fixée. A la fin de l'ouvrage se trouvent des planches dépliantes qui reproduisent la position des pièces sur l'échiquier et permettent de suivre la partie durant ses instants cruciaux. La figure à laquelle fait référence Von Mauvillon, indique la numé-

tation des cases utilisée dans son ouvrage et donnée ci-dessous :

1	2	3	4	5	6	7	8
9	10	11	12	13	14	15	16
17	18	19	20	21	22	23	24
25	26	27	28	29	30	31	32
33	34	35	36	37	38	39	40
41	42	43	44	45	46	47	48
49	50	51	52	53	54	55	56
57	58	59	60	61	62	63	64

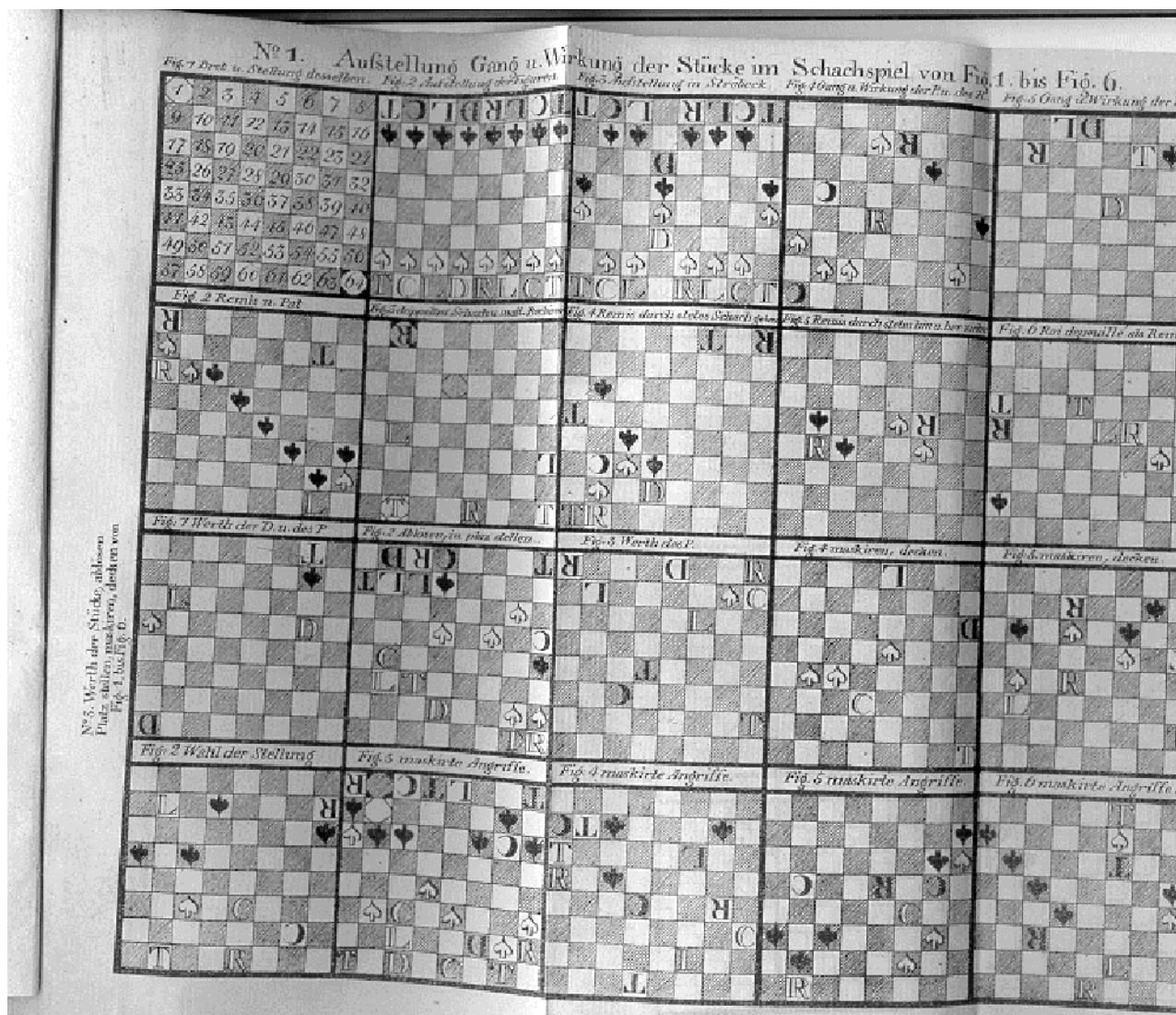

La notation utilisée par Von Mauvillon dans ses parties par correspondance est expliquée dans le diagramme du coin supérieur gauche de cette planche.

Il faut donc imaginer les Noirs en bas de l'échiquier, occupant les cases 49 à 64 et les Blancs en haut occupant les cases 1 à 16. De plus dans les trois parties, ce sont les Noirs qui jouent les premiers, ce qui n'était pas non plus inhabituel à cette époque. Ainsi débute la première partie :

Noirs	Blancs
1) P a 36	P a 28
2) P a 37	D a 19
3) P a 29	L a 30

Cette numérotation et l'inversion des couleurs n'a pas facilité la transcription des parties et est sans doute à l'origine de nombreuses erreurs.

Bien qu'il ne soit pas possible d'affirmer avec certitude qui conduisait les Blancs et les Noirs, on peut penser que Von Mauvillon a publié des parties qu'il avait remportées ; nous supposons donc qu'il conduisait les Noirs, ce qui, compte tenu des conventions utilisées lors de ces parties, revient à dire que Von Mauvillon avait les Blancs et le trait selon nos conventions modernes (j'espère que vous me suivez tous !).

Certains ont pensé que ce mystérieux officier pouvait être l'un des fils du "Stadtholder" Guillaume V d'Orange. Comme le précise Von Mauvillon, dans l'introduction de son livre, c'est Elias Stein, membre du même club échiquéen que Von Mauvillon, qui a appris à jouer aux Princes :

*"C'est principalement pour l'éducation échiquéenne des fils du dernier Stadtholder de Hollande, Guillaume V, l'actuel roi de Hollande et son frère maintenant décédé, le Prince Frédéric, que Stein a écrit son fameux ouvrage : Nouvel Essai sur le Jeu des Echecs..."*

Les deux princes étaient environ du même âge que Von Mauvillon et Frédéric était né en 1774 comme lui. Mais il est décédé à Padouan en 1799 et ne peut donc pas être le joueur de la partie par correspondance de 1804. Breda était de longue date une garnison et le château de Breda - depuis 1826, l'Académie Royale Militaire - fut durant de nombreux siècles la résidence de la famille d'Orange. Mais il a ensuite été prouvé que cette hypothèse n'était pas fondée : le château de Breda avait été confisqué en 1795 durant l'occupation des troupes françaises conduites par Pichegru. Les historiens sont certains que le Prince William était à Fulda en 1804, y trouvant refuge suite à l'occupation des troupes françaises.

**CORRESPONDANCE - 1804**  
**DEBUT DU PION ROI - C21**  
**Friedrich Wilhelm Von Mauvillon -**  
NN

1.e4 e5 2.d4 ♖f6 3.d5 ♙c5 4.♗h3 d6 5.f3 ♙xh3 6.gxh3 c6 7.c4 a5 8.♗c3 ♗a6 9.a3 h6 10.♖d3 ♙d4 11.♗a4 ♗e7 12.♙d2 ♗c5 13.♗xc5 ♙xc5 14.♙e3 ♙xe3 15.♖xe3 c5 16.♖b3 0-0 17.♖e3 ♗g6 18.♙g1 ♗f4 19.0-0-0 ♗g6 20.♙d2 ♖f4 21.♖f2 h5 22.♖b1 ♗h4 23.♖g3 g6 24.♙d3 a4 25.♙e2 ♖h7 26.♖a2 ♙fb8 27.♙b1 b5 28.cxb5 ♙xb5 29.♙d1 ♙b6 30.b3 axb3+ 31.♙xb3 ♙ab8 32.♖xf4 exf4 33.♙c2 ♗g2 34.♙db3 ♙xb3 35.♙xb3 ♙xb3 36.♖xb3 ♗e1 37.♙d1 ♗d3 38.h4 ♖g7 39.♖c3 ♗e5 40.a4 ♗d7 41.a5 ♗b8 42.♖c4 ♗a6 43.♖b5 ♗b4 44.e5 ♗xd5 45.exd6 ♗c3+ 46.♖xc5 ♗xd1 47.d7 1-0

**CORRESPONDANCE - 1804**  
**PARTIE ESPAGNOLE - C23**  
**Friedrich Wilhelm Von Mauvillon -**  
NN

1.e4 e5 2.♙c4 ♙c5 3.d3

Cette ouverture inhabituelle de nos jours, ne devait pas être étrangère aux deux protagonistes en 1804. C'est en effet la première ouverture citée par Elias Stein dans son ouvrage "Nouvel Essai sur le jeu des Echecs avec des réflexions militaires relatives à ce jeu" publié à La Haye en 1789. En note à ce coup, Stein indique sa préférence pour 3.c3 :

*"Quoique ce pion dégage bien vos pièces , parce qu'il procure une sortie à votre Fou et qu'il donne en même temps une place de plus à votre Cavalier et à votre Dame, celui du Fou de la Dame était mieux joué..."*

3...♖f6 4.♗f3 ♘c6 5.c3 d6 6.h3 a6  
7.b4 ♘b6 8.g4 ♘e6 9.g5 ♘xc4  
10.dxc4 ♘g8 11.h4 ♗d7 12.a4 ♘a7  
13.a5 b6 14.b5 ♘xa5 15.bxa6 ♘xc4  
16.♘e2 ♘e7 17.♘g3 g6 18.h5 ♘c6  
19.♗f6

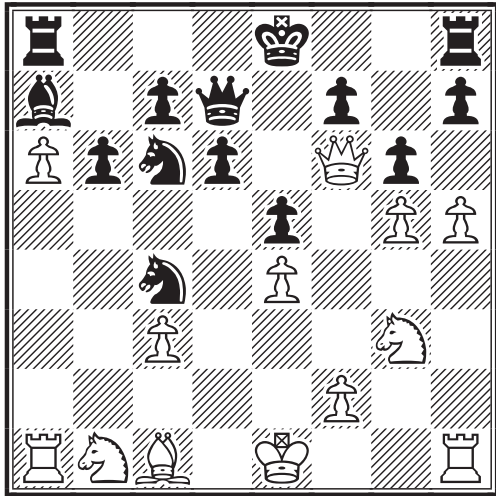

Et dans cette position, 19...0-0-0 ??? fut joué. Il est étonnant que les joueurs n'aient pas remarqué cette erreur et encore davantage que Von Mauvillon ne l'indique pas dans son ouvrage, qui pourtant, était destiné à l'instruction des débutants.

La suite de la partie fut:

20.h6 d5 21.♘d2 de4 22.♘gxe4  
♘4a5 23.♗f3 ♗d3 24.c4 ♗xf3  
25.♘xf3 ♘xc4 26.♘c3 ♖d3  
27.♘xe5 ♘4xe5 28.♘b5 ♖d5  
29.♘xa7+ ♘xa7 30.♗e2 ♖he8  
31.♘e3 ♘c4 32.♖hc1 ♘exe3  
33.fxe3 ♖xg5 34.♖ab1 ♖e6 35.♖f1  
f6 36.♖h1 ♖a5 37.♖a1 f5 38.♗f3 g5  
39.♖xa5 bxa5 40.♖h5 ♖g6 41.e4  
fxe4+ 42.♗xe4 ♖xa6 43.♗f5 ♖6  
44.♖xg4 ♖xh6 45.♗e4 ♖a6  
46.♗d3 a4 47.♗c2 a3 48.♗b1 a2+  
49 ♗a1 1/2-1/2

Mauvillon précise que la partie fut poursuivie devant l'échiquier, sans que les coups soient notés. Les Noirs commirent plusieurs erreurs et permirent ainsi aux Blancs de glaner des pions et d'obtenir la partie nulle, alors qu'ils auraient du normalement perdre cette partie.

**CORRESPONDANCE - 1804**  
**PARTIE VIENNOISE - C26**  
Friedrich Wilhelm Von Mauvillon -  
NN

Commentaires de L.C.M Diepstraten publiés dans "Tweehonderdvijftigjaar Correspondentieschaak in Nederland" 1991 (page 45).

1.e4 e5 2.d3 d6 3.f4 h5 4.♘f3 f5  
5.fxe5 fxe4 6.dxe4 dxe5 7.♘c4

7.♗xd8+ ♗xd8 8.♘xe5 était plus naturel.

7...♗xd1+ 8.♗xd1 ♘f6 9.♘c3 ♘g4  
10.♗e2 ♘c5 11.h3

11.♖f1 ♘c6 12.♘b5 0-0!

11...♘f2 12.♖f1 ♘c6 13.♘e3 ♘xe3  
14.♗xe3 ♘xh3 15.gxh3 ♘xh3  
16.♖f2 ♖f8 17.♘b5 0-0-0 18.c3

18.♖g1!?

18...♘a5 19.b3 a6 20.♘a3 b5  
21.♘e2 ♘c6 22.♘g5 ♘d7 23.♖xf8  
♖xf8 24.♘xh5 b4 25.♘b1

25.cxb4 ♘xb4 26.♘e2 a5 27.♘f3 ♘g4  
28.♘xe5 ♘xe2 29.♗xe2 ♖e8 30.♘ac4

25...♖f4

25...♖f1 était à tenter.

26.♘f3 bxc3 27.♘xc3 ♘d4 28.♖h1  
♖f8 29.♘e2 ♗b7

29...♘xe2 semble meilleur.

30.♘f3 ♘c6 31.♖h7 ♖g8 32.♘c4  
♖f8 33.♖xg7 ♘e8 34.♘d5 ♘h5  
35.♘xe5 ♖f6 36.♘xc6+ ♖xc6  
37.♘xc6 ♗xc6 38.e5 ♘e8 39.♗d4  
♗b6 40.a3

Plus direct était: 40.♘d5+

A) 40...♗c6? 41.♖xc7+ ♗b5 42.a4+  
(42.♖c5# Eric Ruch) 42...♗a5 43.♖c5+  
B) 40...♗b5? 41.♘xc7+

40...c5+ 41.♗c4 ♘b5+ 42.♘xb5  
axb5+ 43.♗d5 ♗a6 44.e6 c4 45.e7  
1-0

Le début d'une grande histoire ....

Eric Ruch

## MARC DOUDON UN AMI DISPARAIT...

J'ai le regret de vous annoncer le décès de mon ami Marc DOUDON , ajéciste depuis 1975, survenu le 18 octobre dans sa 85<sup>ème</sup> année. Pharmacien de profession, Marc avait deux passions, la botanique et les Echecs.

Je l'ai connu lors de mon 1<sup>er</sup> tournoi AJEC en 1987 et depuis lors nous n'avions jamais cessé notre correspondance. Nous avons joué ensemble plus de 120 parties et malgré son classement modeste, Marc était encore un redoutable adversaire. Malheureusement, nous ne finirons jamais les deux que nous disputons actuellement...

Lors de mes études universitaires à Dijon, nous avons eu plusieurs fois le loisir de nous rencontrer et de boire du champagne dont il raffolait !

Je me permets, ici, au nom de l'AJEC d'adresser à son épouse et à sa famille nos condoléances.

Adieu Marc, et j'espère que là où tu es il y a quelques plantes et fleurs ainsi qu'un petit échiquier pour que tu puisses continuer à vivre... tes passions...

Patrick Thirion

\*\*\*\*\*

Pour ma part, je n'ai eu qu'une seule correspondance avec notre ami, mais j'ai vu tout de suite que Marc Doudon était une personne humaine et généreuse. C'est ainsi qu'en début d'année, il n'avait pas hésité à me contacter pour prendre en charge la cotisation de l'un de nos nouveaux membres, détenu en maison d'arrêt et qui ne pouvait s'acquitter de sa cotisation. C'est cette image altruiste que je retiendrai donc de Monsieur Doudon.

Gilles Hervet  
Secrétaire de l'AJEC

\*\*\*\*\*

La rédaction du CDE exprime également toutes ses condoléances à la famille ainsi qu'aux proches de M. Doudon. Notre ami était passionné par les études et problèmes, en produisant lui-même quelques uns. Il souhaitait que l'AJEC organise un concours de

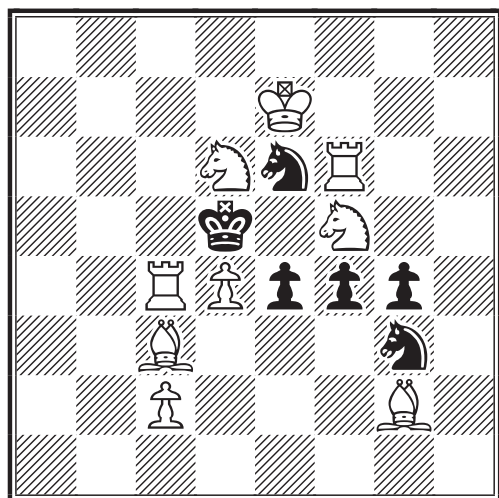

9+6 mat en 2 coups

compositions scacchographiques (problèmes reproduisant une figure bien définie, une lettre de l'alphabet par exemple). Vous trouverez ci-après une composition avec la lettre A qui avait permis à notre ami de recevoir un prix à l'occasion d'un concours organisé par la maison Lardy en 1975.

En prélude à ce projet de concours, Marc Doudon avait composé pour l'AJEC quatre problèmes que vous pourrez trouver en 4<sup>ème</sup> de couverture. Sa passion était très communicative. Il est toujours triste de voir partir des gens si empreints de force, d'énergie et d'humanité...

### solution

1. ♖b4 Blocus 1... ♗xf5+ (1... ♖3 2. ♗e3 #; 1... ♗e2 2. ♗xf5 # Echec réplique.

# CLASSEMENT ELO A.J.E.C.

JOSEPH FLECHER

n°ajec	Nom - Prénom	Nb.	Elo
11144	Adam C	2	2090
7796	Alberry M	118	2220
11100	Alcarza Mato C	10	1899
146	Alcozy F	459	2159
10186	Antunes MJ	22	1828
11098	Apicella M - GMI	12	2496
10537	Arnand L	58	1961
11197	Arteriole D		1850
11132	Augereau C	17	2162
5560	Aymard M	435	2165
9804	Azzoug S	2	1814
10125	Bajoue C	104	2018
8842	Baroin B	454	2035
8427	Barre JM - EXC	104	2456
545	Bandoim JF	349	2285
10672	Bandoz S	53	1768
5954	Becquerelle P	52	2290
9792	Beilcoeil JP	146	1689
10764	Bentzer E - EXC	112	2404
8167	Bennett M	44	1785
1167	Bernard C - EXC	91	2448
7541	Bernot B - MI	66	2341
11143	Berthoin JC	2	1828
11149	Bertignac V	1	1867
9126	Bertola T	104	2296
11165	Billard S		1850
11130	Bizet G	16	1973
11196	Blasi F		1850
9337	Bobel Ph	529	2136
7340	Bonnel L	110	1923
11180	Bontems C	12	1916
1088	Boulay R	55	1960
9780	Boulet B	62	1988
11046	Bouquet C	62	2441
1087	Boutoumet R	54	2163
9669	Bouverot O - MI	93	2497
10856	Bouzeau M - EXC	166	2285
10754	Budin F	26	1958
7890	Burrier L - MN	151	2519
7453	Cadillon L - EXC	58	2424
	Candy R		1850
8351	Carlier P	45	1871
10430	Carpentier JC	79	2362
9841	Carrel F	15	1877
11191	Casmevas V		1850

n°ajec	Nom - Prénom	Nb.	Elo
11116	Catois Y	34	1845
6927	Cavuil S	191	2148
10635	Cayron F		1850
7835	Celerier F	136	1422
9461	Chastanet G	106	2293
11145	Charvonne P	?	1850
10127	Chery E	65	2184
10025	Chopin Ph - MN	142	2683
9889	Christians R	113	2278
4701	Cipriani F	71	2059
10273	Cochet F - EXC	131	2238
10721	Comant M	78	1819
9307	Corde Ph	79	2238
10887	Cross P-E		1850
10406	Cunillon F	90	2068
11194	Dakrou I		1850
10613	Dangyathier JP	55	2052
2710	Danzanvillier P	190	2225
11173	Danzanvilliers S	6	1959
50	De Saint Germain G -	103	2317
243	De Winne R	342	2121
10860	Decrusin L - EXC	56	2271
10782	Dejonckheere D	107	1938
10775	Delabare O	40	2293
8653	Delbecque Ch	51	2232
6827	Delbos JL	72	2225
1289	Deneville Ch	619	2367
11011	Denisse R	40	1866
11181	Denoyelle A	2	1891
11142	Depasse JM	19	2046
7004	Derouineau J	78	2200
11175	Detroy F	2	1881
10039	Dichi B		1950
10818	Didillon A	45	2045
11077	Diemer J	22	1964
8451	Dien B - EXC	150	2227
9103	Dijon JM - EXC	107	2477
9362	Donnenfeld P - MN	81	2577
264	Doudou M	290	2108
1559	Drouot R - MN	267	1868
1324	Dubois R - EXC	229	1985
1403	Durandal J	51	2220
502	Dury E	59	2026
10265	Duval J	75	1688
11183	Eckert P		1850

n°ajec	Nom - Prénom	Nb.	Elo
8175	Epimou IF	128	2168
11193	Espagne JM		1850
9583	Fernandez J	59	2118
10587	Fey W	57	2038
5064	Fieckan A	203	1802
8599	Fillon D	67	2086
9154	Fister B - EXC	294	2298
2966	Flecher J	207	1928
10831	Foessel M	53	1836
10881	Fombonne S	44	1573
10457	Forget C	45	1910
6714	François G - MI	67	2464
11066	Fricot F	40	2037
10425	Garc D	6	1714
1477	Garnant G	206	2149
4466	Gambini P	105	2010
11014	Gandin F		850
6444	Geider F - MI	66	2409
11186	Geisler R		1850
10766	Gentric O	8	1780
11151	Gerbando P	8	1981
10707	Grandot Ph	82	2357
10767	Grandot P	121	1944
10882	Glock J	19	1910
9949	Godnot B	285	1911
10062	Goerlinger S - SIM	120	2701
8803	Gorge E - MN	179	2490
11164	Gouret P	8	1901
543	Grillon JM	175	1956
11148	Grin C	5	1856
11085	Grwe G	21	1644
10474	Guedes G - MN	127	2473
11195	Guisoesean A		1850
11120	Guiot Dorel J	38	2136
10826	Guth P		1850
5839	Haffner L	102	1991
7564	Hansen B - MN	114	2458
6791	Heim B	26	1923
10320	Hervert G - SIM	190	2533
11053	Hessin F	10	1827
10630	Jacquier L	58	2038
10877	Jambou Ch	82	2700
9138	Jamin JM	2	1822
10722	Josquin C	68	2254
7571	Kuchelbecker C	54	2159
10241	Lacoste F - MN	62	2568
11192	Lacroix G		1850
10751	Laffargue M	60	1899

n°ajec	Nom - Prénom	Nb.	Elo
11018	Lajle C	4	1790
7705	Lalanne C	149	2007
11094	Lallemand D	21	2143
10863	Lamy L	146	2082
9479	Laurent C	146	2077
8429	Lavoisier F	102	2248
10256	Le Bled	224	2328
10579	Le Clanche J	123	2095
10298	Le Pennec H	47	2283
10523	Leblanc S	76	2255
11169	Lebrun L	5	2111
10990	Leclerc L	23	1965
1074	Lecroq M - GMI	86	2692
1279	Lefèvre A - SIM	68	2616
8854	Lemieux Y	72	2354
9658	Lescot P	7	1913
6301	Lesecq J	76	1808
5717	Lesecq P	116	2114
11017	Loim F	86	1753
10872	Mace S	6	1799
10997	Mailfert IP	31	2446
9347	Mallet B	114	1700
11198	Mallet G		1850
11185	Marez S	2	2030
7712	Matisson JM	143	2285
10512	Mercky G - EXC	48	2430
11166	Merot IP	9	1954
5787	Mestdagh R	122	1972
10315	Mével J	30	2195
11072	Millet-Lacombe PJ	14	1953
10714	Misson JC	34	2088
8885	Mondy M	66	2115
9982	Mouin S	277	2074
2981	Mos G	90	2294
11147	Moulin S	35	2000
10834	Moutardier D	128	2379
8690	Muller J - SIM	125	2576
7277	Muneret M - MN	216	2484
11002	Musseau Th	27	1995
5791	Negre A - EXC	42	2350
798	Neubauer O	83	1865
6275	Nguyen MK	83	1915
10498	Nguyen-Legros A - E2	86	2453
5485	Noel R	140	1916
11074	Noire E	30	2310
6844	Nosseim F	133	1891
11004	Nouvean L	92	1287
9609	Pansier Ph - MI	130	2369

n°ajec	Nom - Prénom	Nb.	Elo
10845	Papin P	39	2204
10649	Pelissier M - MN	60	2525
11133	Pericat M	14	1873
6871	Perron P	41	2181
9571	Picard J	138	1945
11171	Pichelin X	10	2204
10742	Pierrot P	53	2291
11172	Pierrot E	8	1952
11188	Pignatelli Ch		1850
10875	Pinaud A	37	2431
10810	Pinto JF	125	1986
10337	Pitovic R	4	1752
11108	Potier O	17	2096
323	Poupinel M	126	2119
10065	Poupon P	63	1584
11174	Potier M	4	1850
9201	Rabreau JF	60	2039
11080	Raimbaud F	40	2211
7885	Randier S	48	1800
11015	Reant YM	85	1815
11024	Refael JM	30	2365
3769	Renaud L	50	1905
9575	Ricard JL	88	2335
11184	Rivollier F	5	1821
9352	Roche R - MN	300	2310
6722	Roos J - GMIF	105	2609
3411	Roux P - EXC	61	2448
11091	Rouzeau Ph	53	2237
7852	Royet S	126	2398
472	Rozier D	68	2299
9203	Ruch E - SIM	237	2660
11013	Ruimy M - EXC	63	2427
8286	Sage F - MN	155	2604
612	Santini J	36	2344
11137	Savouret F	7	2030

n°ajec	Nom - Prénom	Nb.	Elo
8405	Schmitt G	53	2291
11022	Schmitt JC	20	2279
4264	Senary D	160	2117
8887	Serradimigni R - MN	155	2480
11176	Serrano Th	3	1868
10382	Sevestre F	72	2091
3952	Simonet J	69	1621
11050	Slechten P	18	2002
9776	Sommet JP	152	2138
11099	Soufflet L	49	2196
1285	Soules P	185	2264
10467	Speisser P	24	1795
11189	Spitzer J		2104
10345	Spitz Ch - SIM	72	2653
8296	Spitz P - SIM	97	2589
6920	Teyssier A	71	2234
8486	Thimognier D - EXC	112	2305
8840	Thirion P - EXC	127	2446
9650	Tinture L - MN	330	2409
8588	Tombette Ph - SIM	198	2477
8325	Treiber J	89	2046
11140	Tin M		1850
6376	Troffiger O - MI	46	2387
10046	Vasseur O	331	2013
10879	Vergier J	33	2148
10107	Veroni A	163	1958
2654	Viard D - SIM	172	2571
10147	Vigny Ph		2000
11190	Vinchon Ch		1850
5202	Vinot S - SIM	101	2599
9760	Wambuyse M	50	2235
635	Weber A	4	1813
10121	Weibrouck JM	147	1804
11182	Wietrich E		1850
7739	Yvenc JM	33	2275

## RESULTATS NATIONAUX

69ème CHAMPIONNAT DE FRANCE 2004

### RESULTATS

67. Matisson - Bernard.....0,5 - 0,5  
68. Lacoste - Matisson.....1 - 0  
69. Dieu - Barré.....0 - 1

### CLASSEMENT PROVISOIRE

1. P. Chopin.....9  
2. F. Sage.....8,5  
3. F. Lacoste (1).....8,5  
4. J-M. Barré (1).....7,5

5. P. Tombette.....5,5  
6. B. Wagner (2).....5  
7. D. Thimognier (2).....5  
8. C. Bernard (4).....5  
9. J-M. Matisson (1).....4  
10. B. Hanen (3).....3,5  
11. J-F. Baudoin (1).....3  
12. G. De Saint-Germain (1).....2,5  
13. B. Dieu (3).....2  
( ) nombre de parties restantes.

Bruno Jouault



# RESULTATS NATIONAUX

## COUPE DE FRANCE

### RESULTATS

#### 1<sup>er</sup> TOUR - 03/1T

28. S. Randisi - B. Heim.....2-0

#### 04/1T

06. M. Doudon - B. Godinot.....2-0

10. C. Bontems - G. Gruwe.....2-0

13. J-D. Diener - B. Mallet.....2-0

#### 2<sup>ème</sup> TOUR - 03/2T

34. J-L. Ricard - D. Dejonckheere.....2-0

#### 04/2T

13. J. Audoubert - B. Heim.....1,5-0,5

14. P. Gambini - L. Nouveau.....1,5-0,5

18. T. Musseau - A. Didillon.....1,5-0,5

20. B. Godinot - T. Musseau.....2-0

22. F. Plessier - B. Godinot.....2-0

#### 3<sup>ème</sup> TOUR - 04/3T

06. P. Giraudet- W. Saville.....2-0

#### 4<sup>ème</sup> TOUR - 03/4T

08. P. Rouzaud - P. Bobel.....1,5-0,5

11. G. Hervet - P. Rouzaud.....2-0

#### QUART DE FINALE - 03/Q

03. J-P. Mailfert - H. Le Pennecc.....1,5-0,5

### NOUVEAUX TOURNOIS

#### 1<sup>er</sup> TOUR - 04/1T

23. M-T. Sireta - G. Lacroix

24. J. Flecher - F. Lorin

25. F. Lorin - J-M. Grillon

26. G. Antunes - L. Jacquier

27. C. Forget - F. Lorin

#### 2<sup>ème</sup> TOUR - 04/2T

28. J. Spiteri - F. Dhieux

29. M. Beaulieu - S. Randisi

#### 3<sup>ème</sup> TOUR - 04/3T

21. C. Delbecque- B. Godinot

22. F. Raimbault - P. Gambini

23. F. Plessier - J-L. Ricard

#### QUART DE FINALE - 04/Q

06. F. Michallet - P. Giraudet

07. G. Mos - J-L. Ricard

#### DEMI-FINALE - 04/D

02. R. Santini - J-P. Mailfert

Philippe Pansier

Directeur de la Coupe de France



## TOURNOIS À CINQ JOUEURS

### NOUVEAUX TOURNOIS

**5258** : postal, DT : M. Guidoni, moy Elo : 1993

F. Alozy, W. Fey, B. Godinot, W. Meunier, J.M. Grillon

**5259** : e-mail, DT : J-M. Werbrouck, moy Elo : 1843

J.L. Larcher, C. Vinchon, C. Bontems, A Guinoiseau, F. Lorin

**5261** : e-mail, DT : J-M. Werbrouck, moy Elo : 1879

F. Blasi, D. Arteriole, F. Lorin, P. Giraudet, J. Glock

**5262** : postal, DT : M. Guidoni, moy Elo : 1915

F. Cayron, J. Leseq, C. Forget, R. Mestdagh, L. Haffner

**5264** : postal, DT : J-M. Werbrouck, moy Elo : 1987

D. Dejonckheere, G. beck, A. Veroni, L. Renouf, C. Almarza-Mato

# RESULTATS NATIONAUX

## RESULTATS

DT: M Guidoni		5201 - Moy 1896	1	2	3	4	5	Pts	SB
1	Treiber, J.	2056		0-0	½-½	1-½	1-1	4,5	9,25
2	Bandoz, S.	1876	1-0		0-0	0-1	1-1	4	8
	Elhot, R.	1850	½-½	0-0		1-0	1-1	4	8
4	Amiset, B.	1850	½-0	0-0	0-1		1-1	3,5	6,25
5	Garcia, C.	1850	0-0	0-0	0-0	0-0		0	0

DT: P Le Bled		5207 - Moy 2239	1	2	3	4	5	Pts	SB
1	Koussand, F.	2252		1-0	1-½	½-½	1-0	4,5	12,25
2	Lozin, F.	2264	0-1		1-1	½-0	0-0	3,5	12,75
3	Bobel, P.	2192	0-½	0-0		½-½	1-1	3,5	6,75
4	Bonneau, M.	2200	½-½	½-0	½-½		0-0	2,5	9,75
5	Bartoli, R.	2207	0-1	0-0	0-0	0-0		1	4,5

Pierre Le Bled  
Directeur des T5

## ASSEMBLEE GENERALE ET ELECTIONS 2005

Comme il a été annoncé dernièrement, notre prochaine Assemblée Générale se tiendra le Dimanche 8 mai au matin à Champagné s/ Oise près d'Auvers s/ Oise, le village du peintre Vincent Van Gogh. A cette occasion, nous procéderons au renouvellement du tiers des membres du Comité Directeur. Ce scrutin se fera sous forme d'un vote par correspondance comme à l'accoutumée, et selon la procédure décrite dans notre nouveau règlement intérieur désormais. Ces textes ont déjà été diffusés dans le CDE cette année et sont aussi accessibles sur notre site dans la rubrique Règles. La procédure sera rappelée en temps utile.

Les membres de notre association qui le souhaitent sont invités à déposer leur candidature auprès de M. Louis Burnier, responsable du scrutin. Chaque candidat est invité à joindre à sa candidature une profession de foi d'une quinzaine de lignes maximum. Celles-ci seront diffusées dans le CDE de mars avec les bulletins de vote et les pouvoirs pour celles et ceux qui voudraient transmettre une procuration. Les membres de notre association n'étant pas abonnés au CDE recevront tout le matériel nécessaire (profession de foi des candidats, pouvoirs et bulletins de vote par courrier électronique). Nous vous encourageons vivement à accomplir ce devoir associatif d'ici l'AG, mais aussi nous serions également heureux de voir de nouvelles têtes s'investir pour l'AJEC. La date limite des dépôts de candidature est fixée au 20 janvier.

Les personnes dont le mandat arrive à échéance sont MM. Berriot, Guidici (dernière personne cooptée en 2003), Hervet et Tinture. A noter que Michel Bruneau, désirant prendre du recul pour la construction de son site, a souhaité se désister et sera démissionnaire à compter du 1<sup>er</sup> janvier 2005. Il y aura donc 5 postes à pourvoir lors de cette AG. Les membres du Comité Directeur seront élus pour 4 ans.

Gilles Hervet  
Secrétaire de l'AJEC

# LE COIN DES JOUEURS DE CAFE

CARLOS GARCIA  
MATHIAS GUIDONI

C'est avec le plus grand plaisir que nous retrouvons, dans l'atmosphère feutrée de la Coupole, les "pousseurs de bois" (les moins de 1999 ELO !) de France et de Navarre ! ... Installons nous donc autour des tables... Les échiquiers sont déjà disposés.

**TOURNOI T5240 - 2004**  
**DEFENSE CARO-KANN - B19**  
Roger BOULAY (1960) -  
Laurent JACQUIER (2038)

1.e4 c6 2.d4 d5 3.♗c3 dxe4 4.♗xe4  
♕f5 5.♗g3 ♕g6 6.h4 h6 7.♗f3 ♗d7

A ce stade de la partie, force est de constater qu'en apparence tout du moins la position noire est quelque peu resserrée.

8.♗d3 ♗xd3 9.♚xd3 ♚c7

Imperceptiblement ce coup de Dame, par ailleurs "assez forcé" va aérer la position noire et mettre en jeu les fortes pièces de son camp.

10.♗d2 ♗gf6

Ce coup, en relation directe avec le précédent, prélude au grand roque et rend manifeste les menaces axées le long de la diagonale b8-h2.

11.♚f5?

Coup inconsidéré qui ne réalise pas ce qui précède. Outre le fait qu'il provoque et accélère le coup "libérateur" e7-e6 pour leur Fou, les Noirs s'emparent de l'initiative.

11...e6 12.♚h3?

La Dame se range dans un placard et joue le mauvais rôle du Fou blanc. ♚a5 allant provoquer l'échange des Dames paraît mieux.

12...♗d6

Normal et nécessaire. Les coups s'enchai-

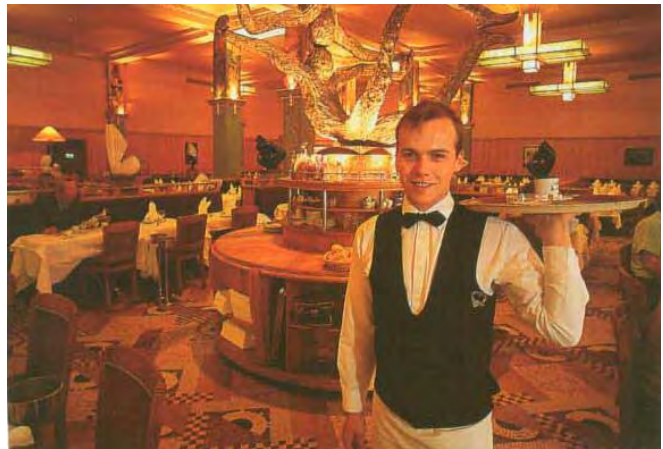

La Coupole, Paris

( "Paris" Chantecler p.220)

nent naturellement.

13.0-0?

C'est l'embouteillage tel qu'on le connaît à Paris tous les vendredi soir à 18h place de l'Etoile. Les pièces blanches dans la proportion des 2/3 sont entassées dans un carré de 3 cases sur 3. Le grand roque suivi de ♗c3 s'imposait.

13...0-0-0

Les roques opposés, la souplesse des Noirs sont des garanties pour la victoire des Noirs.

14.♗fe1 g5

En tout état de cause et perdu pour perdu il faut tenter quelque chose, ce qu'on nomme communément pêcher en eau trouble. Pourquoi ne pas tenter de profiter du fait que le Roi noir et la Dame blanche soient à l'opposé l'un de l'autre et sur la même diagonale ? D'autre part, le ♗d2 ne sert quasiment à rien. Dès lors pourquoi ne pas jouer 15...♗xg5 hxg5 16.♗xg5 ♗df8 17.f4. Hélas, mille fois hélas tout ceci, bien fumeux à la vérité, n'est que de l'esbrouffe qui peut "marcher" le cas échéant à la pendule compte tenu du temps imparti mais qui s'avère inutilisable par correspondance. On touche là à la différence foncière qui existe entre ces 2 formes de jeu, à savoir l'aspect psychologique.

15.♗e5

Ne fait que perdre un pion.

15...♗xe5 16.dxe5 ♗xe5 17.♗e3

♗c3 conservait b2.

17...♙xb2 18.♞ab1 g4 19.♞h2

La Dame après avoir joué le rôle du Fou blanc, joue celui du pion h2 !

19...♙c3 20.♞ed1

Avec 2 pions de moins il n'est pas conseillé d'échanger, enfin en théorie.

20...♞xd1+ 21.♞xd1 ♙e5

Du coup voilà le ♗g3 cloué.

22.♙d4 ♞d8

Clouage du Fou.

23.c3

"Déclouage".

23...c5 24.♙xe5 ♞xd1+

Avec gain de la qualité.

25.♗f1 ♞d7 26.f3?

26.♞g3!

26...♞d3 0-1

Même avec ♞g3 qui permettait de résister un peu plus, 2 pions de plus avec l'avantage de la qualité, le gain noir ne fait aucune difficulté.

Carlos Garcia



**FRANCE-ESPAGNE Ech.40 - 2003  
DEFENSE FRANÇAISE - C02**

Luis FERNANDEZ DIEZ (ESP) (1850) -  
Jean-Michel REFALO (FRA) (1850)

Cette partie a été jouée contre un adversaire extrêmement rapide. Je recevais généralement son coup dans l'heure suivant l'envoi du mien, il a d'ailleurs rapidement perdu notre autre partie sur une erreur de transmission. Tout ceci explique ses coups souvent superficiels. Heureusement pour moi, car j'ai longtemps eu une position inférieure. Je remercie Gilles Hervet sans qui l'analyse de cette longue partie n'aurait pas été possible, les commentaires marqués GH sont les siens.

1.e4 e6 2.d4 d5 3.e5 c5 4.c3 ♗c6  
5.♗f3 ♙d7 6.♙e2 ♗ge7

6...f6 est plus agressif 7.0-0 fxe5 (7...♞b6!? est plus sûr cependant) 8.♗xe5 ♗xe5 9.dxe5 ♞c7 avec pression sur e5.

7.0-0 ♗g6

GH : 7...cxd4, ♗f5 et ♞c8 sont des alternatives possibles ici. Le coup du texte a les faveurs de Kortchnoi, il ne peut donc être mauvais !

8.♙e3

GH : Un coup de développement naturel mais sans génie ! Le Cavalier g6 attaque e5, il faut prendre les devants et réduire le champ d'action du Cavalier voire le chasser. 8.g3 est le coup recommandé avec l'idée h4. On joue aussi 8.a3 avec l'idée 9.b4.

8...♙e7

Le plan des Noirs est 0-0 puis f6 tout simplement. Il aurait fallu cependant échanger en d4 au préalable pour éviter des coups comme dxc5. Le coup blanc suivant, a3, ne rime à rien.

9.a3?!

Ce coup inaugure un plan habituel dans la variante d'avance de la Française, mais il est normalement joué plus tôt, les Noirs sont suffisamment développés pour y répondre de façon satisfaisante.

GH : C'est effectivement un coup trop lent. 8.dxc5 ou ♗bd2 sont plus indiqués.

❖ 9.dxc5 ♞c7 10.♗a3 ♗cxe5 11.♗xe5 ♗xe5 12.♗b5 ♙xb5 13.♙xb5+ ♗c6 14.c4 ♞d8 15.cxd5 ♞xd5 16.♞a4 0-0 17.b4 ♞fd8 18.a3 a6 19.♙c4 ♞h5 20.g3 ♞e5 21.♙xa6 ♞a8 22.♞b5 ♞xa6 23.♞xb7 ♗xb4 24.♞xe7 h6 25.♞d8+ ♗h7 26.♞d1 ♗d5 27.♞d3+ ♞f5 28.♞xa6 ♞h3 29.♞d3+ g6 30.♞fe1 ♞xh2+ 31.♞f1 ♞f5 32.♙d4 e5 33.♞xe5 ♞h1+ 34.♞e2 ♞h5+ 35.♞d2 ♞xe5 36.♙xe5 ♞xe5 37.♞c1 ♗c7 38.♞d6 ♞b2+ 39.♞c2 ♞xa3 40.♞xc7 ♞b4+ 41.♞d3 ♞b3+ 42.♞c3 ♞b1+ 43.♞d4 ♞d1+ 44.♞d3 ♞a1+ 45.♞e4 ♞h1+ 46.f3 ♞e1+ 47.♞d5 1-0 Schuchardt,G-Eisen,D/corr MN/009 1995.  
❖ 9.♗bd2 0-0 10.♞c1 ♞b6 11.♞b3 ♞xb3 12.♗xb3 c4 13.♗bd2 f6 14.exf6 ♙xf6 15.b3 b5 16.a4 a6 17.♞fd1 cxb3

18.axb5 b2 19.♖b1 axb5 20.♖xb2 ♖a7  
 21.♖a2 ♖c6 22.♖xa8 ♖xa8 23.♙xb5  
 ♖b8 24.♙d3 ♙e8 25.♖e1 ♖a3 26.♖b1  
 ♖a1 27.♙c1 ♙f7 28.♖bd2 ♖f4 29.♙b5  
 ♖a5 30.♙f1 ♖g6 31.♙d3 ♖f4 32.♙c2  
 ♖a2 33.♙b1 ♖a6 34.♖e5 ♙h5 35.f3  
 ♙xe5 36.dxe5 ♙g6 37.♙xg6 ♖xg6  
 38.♖b3 ♖d7 39.f4 ♖a2 40.♖f1 ♖h4  
 41.♖f2 ♖a4 42.g3 ♖f5 43.♖e2 ♖f7  
 44.♖g2 ♖c4 45.♙d2 ♖b6 46.g4 ♖e7  
 47.♖d4 g6 48.♖b5 ♖c6 49.♖d6+ ♖g8  
 50.♖e1 ♖ec8 51.♖xc8 ♖xc8 52.♙e3  
 ♖c4 53.♙d4 ♖b8 54.♖g3 ♖a3 55.f5 ♖c2  
 56.♖c1 ♖xd4 57.cxd4 gxf5 58.gxf5 exf5  
 59.♖c5 1-0 Kaszak,S-Soulas,P/corr FRA  
 Cup/96/3T/06.

### 9...c4 10.♖bd2 0-0

Routinier. 10...♖a5 était plus agressif.  
 GH : Disons qu'il fixe l'aile-Dame avant  
 d'envisager f6.

11.b4

GH : 11.♖e1!? avec l'idée f4 puis ♖f3 et  
 même g4-f5 si les Noirs roquent donne  
 une avance de développement. L'aile-  
 Dame est verrouillée pour l'instant et ce  
 n'est pas aux Blancs de l'ouvrir.

11...cxb3 12.♖xb3 ♖c8

GH : 12...♙a4!≠ redonne des couleurs au  
 Fou de cases blanches. 13.♖xa5 ♖xa5  
 14.♙d2.

### 11.b3 cxb3 12.♖xb3

Je m'attendais à 12.♖xb3 sur quoi j'aurais  
 répondu 12...f6 (mais 12...♖c8 suivi de  
 ♖a5 était peut-être meilleur).

GH : C'est possible car la suite f6 expose  
 dangereusement le pion e6 dans l'immé-  
 diat).

13.exf6 ♙xf6 après quoi sur 14.♖c5 b6  
 est suffisant.

GH : Ce n'est pas si simple car après  
 15.♖xd7 ♖xd7 16.♙d3 suivi de ♖e2, le  
 pion e6 est faible et les Blancs ont la paire  
 de Fous.

### 12...♖a5 13.♖c2

13.♖a2 est une tentative de se débarrasser  
 du pion arriéré en c3, mais elle échoue sur  
 13...♖c8 14.c4?! dxc4 15.♖xc4 ♙b5  
 16.♖xa5 (16.♖d6 ♙xe2 17.♖xc8 ♙xf1  
 18.♖xe7+ ♖xe7 19.♖xf1 ♖d5)  
 16...♖xa5 17.♙xb5 ♖xb5 avec, dans les  
 deux cas, une bonne position pour les  
 Noirs.

GH : Plutôt égal à mon avis. Le pion d4  
 est faible mais sans plus, le Fou revient en  
 jeu par d2 puis b4.

### 13...♖c8 14.♖fb1?!

Je m'attendais à 14.♙d3 sur quoi 14...b5  
 devait être le meilleur (14...♖c7 se heur-  
 tant à 15.♖fc1).

### 14...♖c7 15.♖c1

Montre bien l'erreur précédente.

### 15...f6

J'ai finalement renoncé à 15...b5.

GH : Pourtant toutes ces variantes condui-  
 sent à un jeu équilibré.

A) 16.a4? a6 17.axb5 ♙xb5 18.♙xb5  
 axb5 19.♖ab1 b4

B) 16.♙d3 ♖c4 17.♖xc4 bxc4 18.♙xg6  
 hxg6 19.♖cb1 ♖b8

C) 16.♖b3

C1) 16...♖c4 17.♙xc4 (17.♖c5 ♖xe3  
 18.fxe3 ♙xc5 19.dxc5 ♖xc5) 17...bxc4  
 18.♖c5

C2) 16...b4?! 17.♖xa5 ♖xa5 18.axb4

D) 16.♙g5 f6

GH : 16...♙xg5!? 17.♖xg5 f6 18.exf6  
 gxf6 19.♖gf3 e5. Une variante pour témé-  
 raire où on réalise la poussée libératrice  
 e5. Le jeu est équilibré).

17.exf6 ♙xf6 18.♙xf6 ♖xf6 19.♙d3 ♖c4

### 16.exf6

16.exf6

A) 16...♖xf6 17.♙g5 ♖f4 18.♙d3  
 (18.♙xf6 ♖xe2+ 19.♖f1 ♖xc1 20.♙xe7  
 ♙b5+)

GH : 18.♙f1! Le meilleur coup ici pour  
 préserver ce bon Fou 18...♖f7 19.♙xe7  
 ♖xe7 20.♖g5±

18...♖xd3 19.♖xd3 ♖f7 20.♙xe7 ♖xe7  
 21.♖e5 (21.♖g5 g6 22.♖df3 ♖c4)  
 21...♖c6 22.♖df3

B) 16...gxf6 17.♙d3 ♖g7 18.c4

C) 16...♙xf6

C1) 17.c4 ♖xc4 18.♖xc4 (18.♙xc4 dxc4  
 19.♖xc4 b5) 18...b5 19.♙d3 bxc4  
 20.♙xg6 hxg6 21.♖xg6 ♙e8

C2) 17.♙g5 ♖d8

C3) 17.♙d3 ♙e8 18.c4 (18.h4 ♖h8)

♦ 18...dxc4 19.♖xc4 ♖xc4 20.♙xc4 ♙f7

♦ 18...♖d7 19.♖a2 ♙f7

♦ 18...♖f7 19.♖b2 dxc4 20.♖xc4 ♖xc4  
 21.♙xc4 ♙c6

16...♖xf6 17.♗d3 ♗e8 18.♗g5 b5

GH : 18...♗xg5 19.♗xg5 ♗f6 suivi de h6 puis ♗f4 avec l'idée de proposer l'échange des Fous était digne d'intérêt. 18...♗e7 19.♗xf6 ♗xf6 est possible également.

19.♗xf6 gxf6?!

GH : 19...♗xf6 est plus indiqué, toujours avec la même idée : échanger les Fous .

20.♗d1?! ♗f4

GH : 20...e5!? 21.♗f5 ♗d7 22.♗xg6 hxg6 23.dxe5 fxe5 ∞ Avec un beau duo de pion mais un roque affaibli.

21.♗f1 ♗h8

GH : On tire profit de la colonne ouverte. La poussée e5 ne doit pas être perdue de vue non plus.

22.g3 ♗g8 23.♗h4?!

23.♗h1! ♗h5

23...♗g6. GH : mais les Blancs sont mieux. Le Fou va aller en e2 et les Blancs vont regrouper leurs pièces avec le plan ♗ab1, ♗c2, ♗e1-d3 et ♗d2-f3 pour un contrôle des cases noires. Si le Cavalier noir va en c4, on échange et la colonne b s'ouvre.

A) 24.gxf4 ♗xf4 25.♗e2 ♗c4 et les Noirs ont une bonne attaque pour le matériel sacrifié (25...e5!?)

B) 24.♗xb5 ♗h3 25.♗f1 ♗g4 26.♗ab1 ±

23...♗c4 24.♗h1 ♗g6 25.♗xg6+?

GH : Pourquoi remettre le Fou noir en jeu aussi rapidement ? Le Cavalier devait aller en g2 selon moi après 25.♗f3!? par exemple et 25...♗g7 26.♗g2 et recyclage en e3, le Fou allant en h3 par exemple. Le Fou noir reste derrière ses pions, cantonné à un rôle défensif.

25...♗xg6 26.♗xc4 bxc4 27.♗g2 ♗b8 28.♗d2 ♗b6

28...♗b3! GH : un bon point d'appui 29.♗e1 (29.♗h3 ♗e4+ 30.♗g1 e5=) 29...♗f5 et l'égalisation n'est pas loin.

29.♗e1 ♗gb8

29...♗f5 30.h3 GH : rejoint un peu la partie. Les Blancs doivent tout miser sur la

faiblesse de e6. Pour cela, il faut chasser le Fou de la case f5 et tripler sur la colonne e. Ce faisant, le pion a se trouvera isolé et les pions à l'aile doivent faire quelques concessions, à commencer par g4. La position est sans doute nulle ici. 30...♗g7 31.g4 ♗xg4 32.hxg4 ♗xg4 33.f4 (33.f3 ♗h5+ 34.♗g1 ♗xf3 35.♗f1) 33...♗h4+ 34.♗g1 ♗xg2+ 35.♗xg2 ♗b8 36.♗g1

30.♗e3

A) 30.♗h6 ♗g7

B) 30.♗h3 ♗e4+ 31.♗g2 (31.♗g1 e5) 31...♗xg2+ 32.♗xg2

C) 30.h3 ♗b2 31.♗e3 ♗e4 32.♗xe4 dxe4 33.♗xe4 ♗xf2 34.♗e3 ♗b7 35.♗xb7 ♗xb7 36.♗xe6 ♗f3

30...♗f5 31.h3 ♗b2 32.a4 ♗d6 33.♗ad1 ♗e8?!

33...♗b3 GH : me paraît meilleur car les pion a et c sont des cibles alors qu'en e8 les Noirs font un pas en arrière.

34.♗e2?

GH : Les Blancs s'emmêlent les pinceaux ou jouent petit bras. 34.♗h6 ♗g6 35.♗g1 (pour sécuriser f2) puis on peut envisager h4-h5.

34...♗xe2 35.♗xe2 ♗d7 36.a5 ♗b5 37.♗a1 ♗g7 38.f4 ♗f7

GH: Libère le Fou de sa tâche défensive.

39.♗e3 ♗b1 40.♗e2 ♗b8 41.g4?!

GH: C'est stupéfiant comme les Blancs vont maintenant s'affaiblir en mettant leurs pions sur la couleur des cases du Fou adverse et donc celle de leur Fou. Bref, ce qu'il ne faut jamais faire.

41...♗b2!

La simplification est en faveur des Noirs car les pions blancs présentent des faiblesses comme on l'a dit précédemment.

42.♗xb2 ♗xb2 43.f5 a6?

GH : M'enfin Jean-Michel. Tu es droitier et tu as voulu jouer le coup qui donnait le moins d'effort ? 43...♗b3! 44.♗h2 ♗e4 45.fxe6 ♗xe6 46.♗e1 f5 47.gxf5 ♗xf5

48.♖f1 ♔g5 49.♗xe4 (forcé) dxe4  
50.♖f7 a6 (maintenant !) et les Noirs gagnent sans problème.

44.♔g1?

44.♗f3 ♖b3 45.♔g2 GH : Les Blancs ont de bonnes chances d'annuler maintenant.

44...♔e7?

GH : C'est le pion c3 qui est faible !

45.h4 ♗d6 46.fxe6 ♔xe6 47.♗f3

GH : C'est peut-être trop tard. Suit maintenant une longue série de coup qui ne méritent pas de commentaires particuliers. Les Noirs vont enfin prendre le pion c3 comme décrit auparavant avec la présence des Fous en plus cependant.

47...♗d6 48.♔f1 ♗d3+ 49.♔e1 ♗e4  
50.♗d1 f5?

GH : Il n'est généralement pas sain d'échanger des pions aussi facilement dans une phase finale. Le pion en g4 est encore faible. Mieux valait manoeuvrer avec les pièces pour affaiblir encore plus les pions g et h, et rentrer avec le Roi. Accessoirement le Fou noir est mauvais en cas de finale de Fous !

51.gxf5 ♗xf5 52.♖a4 ♔c6 53.♗h5

GH : 53.h5 h6 54.♖a1 est à voir.

53...♖c2 54.♖b4 ♖xc3

GH : Je pense que les Noirs sont gagnants mais il faut être vigilant.

55.♖b6+ ♔c7 56.♖xa6 ♖a3

56...♖h3 57.♖f6 ♗e4 58.♖f4 ♖a3 est bon aussi.

57.♖a7+ ♔b8 58.♖f7 ♗e4 59.♖f8+ ♔a7 60.♗g4 ♔a6 61.♗f5

GH : Les Noirs menaçaient ♔xa5-b4 et c3 qui gagne sans problème. D'ailleurs 61...♔xa5 était le plus simple. La suite ne pose plus de problème.

61...♖e3+ 62.♔d2 ♖d3+ 63.♔c1 ♗xf5 64.♖xf5 ♖xd4 65.♖h5 ♔xa5 66.♖xh7 ♔b4 67.♔c2 ♖d3 68.♖h5

♔c5 69.♖g5 ♖h3 70.h5 ♔d4 71.♖g4+ ♔e3 72.♔c3 ♔e2+ 73.♔c2 ♖xh5

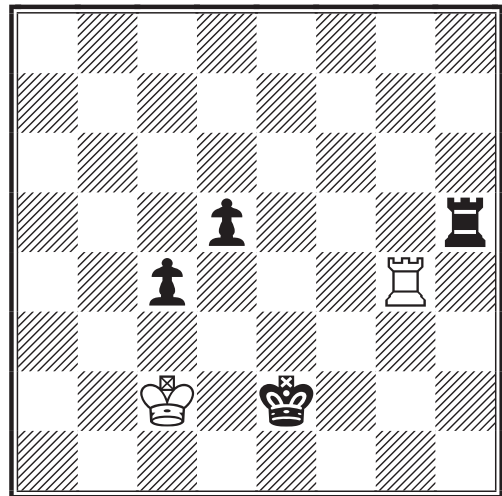

A partir de là, je me suis inspiré d'une étude de Kasparian (1946) B: ♔f4, ♖f6, ♗f5, g5 N : ♔g7, ♖a2 qui est nulle. Mais dans la partie je dispose du couple pion central + pion fou à la place de pion fou + pion cavalier dans l'étude, et c'est ce qui change tout : comme cela va se passer dans la partie, le sacrifice du pion fou aboutira à une finale ♔+♖+♗ central / ♔+♖ gagnante, alors qu'elle serait nulle avec un pion fou ou pion cavalier. Il faut donc d'abord défendre le pion central, puis déloger la Tour adverse pour pouvoir l'avancer et enfin sacrifier son collègue au bon moment.

74.♖d4 ♔f3 75.♔c3 ♔e3 76.♖g4 ♖h3 77.♖d4 ♔e2+ 78.♔c2 ♖d3 79.♖h4 d4 80.♖h2+ ♔f1 81.♖h1+ ♔f2 82.♖h4 ♔g3 83.♖e4 ♔f3 84.♖h4 ♔f2 85.♖e4 ♔g3 86.♖e7 ♔f3 87.♖c7 ♔e2 88.♖xc4 ♖d1 89.♔b2 ♔e3 90.♖c5 ♖h1 91.♖c6 d3 92.♖e6+ ♔d2 93.♔b3 ♖h8 94.♖d6 ♖b8+ 95.♔a3 ♔c2 96.♖c6+ ♔d1 97.♖d6 d2 98.♖h6 ♖d8 99.♔b2 ♔e2 0-1

GH : La finale fut un peu laborieuse car on peut faire un peu plus court, mais le résultat est là. Les Noirs ont bien exploité le petit avantage qu'avait leur camp en milieu de jeu, soit la colonne b, alors que les Blancs se sont affaiblis sur cases blanches après avoir temporisé en manque d'inspiration sans doute.

Jean-Michel Refalo - Gilles Hervet

TOURNOI T5148 - 2002  
**GAMBIT ROI - C31**  
 Francis NOSSEIN (1980) -  
**Jean-Michel WERBROUCK (1995)**

**1.e4 e5 2.f4 d5**

Le gambit roi variante Falkbeer. Autant dire qu'il va y avoir du spectacle...

**3.♖f3 exf4 4.exd5 ♖h4+**

4...♗d6 5.♗b5+ ♗d7 6.♖e2+ ♗e7 7.♗c4 0-0 8.♗f3 ♖e8 9.0-0 ♗xd5 10.♖d3 ♗b6 11.♗b3 ♗a6 12.♗c3 ♗c5 13.♖d4 ♗xb3 14.axb3 ♗c6 15.♖a5 ♗xf3 16.gxf3 c5 17.♖f2 f5 18.d4 ♗d5 19.♖a4 ♗e3 20.♗xe3 fxe3 21.♖e2 cxd4 22.♗b5 a6 23.♗xd6 ♖xd6 24.♖c4+ ♖h8 25.♖xd4 ♖g6+ 26.♖h1 ♖ad8 27.♖c3 ♖d2 28.♖g1 ♖xg1+ 29.♖xg1 ♖d1+ 30.♖g2 e2 31.♖b4 e1♖ 32.♖xe1 ♖dxe1 33.♖xb7 g5 34.c4 ♖e2+ 35.♖g3 ♖g1+ 36.♖h3 ♖f2 0-1 Gratz,G-Kaufman,L/Chicago 1997.

**5.g3 fxg3 6.hxg3 ♖e7+**

Visiblement tout cela est théorique. 6...♖f6 7.♗c3 ♗b4 8.♖h4 ♖xf3 9.♗xf3 ♗e7 10.♖h2 ♗f6 11.d4 ♗d6 12.♖e2+ ♖d8 13.♗e5 ♖f8 14.♗f4 ♗f5 15.0-0-0 ♗h5 16.♖f2 f6 17.♗d3 ♗g4 18.♗e2 ♗xf4 19.♗xg4 ♗g6 20.♗e4 ♗e7 21.♗dc5 ♗xc5 22.dxc5 ♗c8 23.♗g5 ♗a6 24.♗e6+ ♖e7 25.♖e1 ♖f7 26.♗xf8 ♗xc5 27.♗xh7 ♗b6 28.♗g5+ ♖g6 29.♗e6 ♗a6 30.♖h1 ♖f7 31.♖h7 1-0 Dobrowolski,W-Nowakowski,J/POL-ch34 sf05 corr 1990.

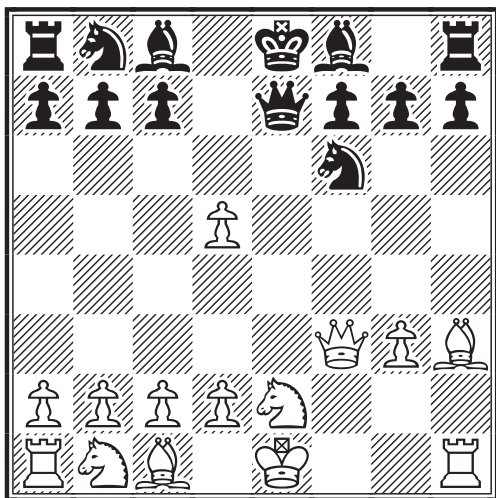

**7.♗e2 ♗f6 8.♗h3?!N**

Pourquoi ne pas développer l'aile-Dame ou mettre le Fou en g2 ? 8.♗bc3 ♗bd7 9.d4 ♗b6 10.♗g5 ♗g4 11.♖d3 0-0-0 12.0-0-0 ♗bxd5 13.♗xd5 ♖xd5 14.♗xf6 ♖xf6 15.♗g2 ♖d8 16.♖e4? (16.♗xb7+) 16...♖g5+ 17.♗f4?! c6 18.♖d2 ♗b4 19.c3 ♗d6= 20.♖f1 ♖he8 21.♖c2 ♗f5 22.♖a4? ♖b8? (22...♖xg3) 23.♗xc6!? bxc6 24.♖xc6 ♗e4 25.d5 ♗xf4? 26.♖b5+! ♖c8 27.♖c6+ ♗c7 28.♖xf7?? (28.♖a8+ ♖d7 29.♖xf7+ ♖e7 30.♖c6+ ♖c8 31.♖a8+=) 28...♖xd2+! 29.♖xd2 ♖xd5+ 30.♖c1 ♖d1+ 31.♖xd1 ♗xc6 0-1 Kalendovsky,J-Horak,K/Brno 1996.

**8...♗xh3 9.♖xh3 ♖d7**

Logique.

**10.♗f4?!**

Très risqué. Je préfère 10.♖h4 ♖xd5 11.♖e3+ ♗e7 12.♗bc3.

**10...g5!**

Logique et menace g4 par la suite.

**11.♗e6?**

Tente d'embrouiller l'adversaire tout en créant une menace sur f6. 11.♗h5 ♖xh3 12.♗xf6+ ♖d8 13.d3 h6 14.♗c3 ♗d7=

**11...♖e7**

- ♦ 11...g4 12.♖xf6 gxh3 13.♗g7+ ♗xg7 14.♖xg7 ♖f8 15.♗c3-+
- ♦ 11...fxe6 12.♖xf6 exd5 13.g4 ♖g8 14.♖f3 ♗c6 15.d3 ♗b4+≠
- ♦ 11...♗xd5? 12.♗xg5 ♖g8 13.♖h5 ♖e7+ 14.♗e4 ♗f6=

**12.♖h2**

12.♖b3 c6 13.♖f1 fxe6 14.dxe6 ♗d5-+

**12...fxe6 13.♖e2**

- ♦ 13.d4 g4 14.♖f4 ♗xd5 15.♖xg4 ♗c6-+
- ♦ 13.dxe6 ♗c6 14.d3 0-0-0 15.♗xg5 ♖xe6+ 16.♖e2? (16.♖d1 ♗g7 17.♗c3) 16...♗d4-+

**13...♗xd5 14.c4 ♗b6**

14...♖c5



A) 15.d3 ♖b4 16.a3 ♗4c6= 17.♞xe6+ ♜d7 18.♞e3 ♜a5+ 19.♞d2 ♜c5 20.♞e3= ♗e5? 21.♞e4 ♜a5+ 22.♞d2 ♜c5 23.♞xe5 (23.♞xe5 ♜g1+ 24.♞e2 ♞d6)

B) 15.♞xe6+

♦ 15...♗e7 16.d3 ♜g1+ 17.♞d2 ♗bc6 18.♞h5+ ♜d7 19.♞h3

♦ 15...♞e7 16.♞xd5 ♜g1+ 17.♞e2 ♗c6 18.♞xc6

B1) 18...♞d8 19.♞xc7 (19.♞d6 ♞xd6 20.♞b5+ c6) 19...♞xd5 20.cxd5 ♞xg3

B2) 18...bxc6? 19.♞xc6+ ♞f7 20.♞f3+ ♞f6 21.♗c3 ♞ae8+ 22.♞d3 ♜d4+ (22...♞hf8 23.♞c2 ♞g8) 23.♞c2 ♞xc4

15.d4?!

Les Blancs sont toujours très ambitieux.  
15.♞xb7 ♞g7 16.♞e4 0-0 17.♗c3 ♗8d7 18.d4 c5 19.d5

15...c6

♦ 15...♗c6 16.♞h5+ ♜f7 17.♞xe6+ (17.♞xf7+ ♞xf7 18.♞xg5 ♗xd4) 17...♞e7 18.♞xf7+ ♞xf7 19.♞e4 ♗xc4 20.d5 ♗d6

♦ 15...♗xc4 16.♞xb7 ♜b4+ 17.♞xb4 ♞xb4+ 18.♞d1= 0-0! 19.♞xe6 ♞f2 20.b3 ♗b2+ 21.♞xb2 ♞xb2

16.d5

Rien n'arrête le meneur des Blancs...  
16.c5 ♗d5 17.♞g4 h5 18.♞xg5 ♜f7 19.♗c3 ♞g8 20.♞e5 ♗b4!!

16...cxd5 17.cxd5 ♗xd5 18.♞h5+ ♞f7 19.♞xe6+

♦ 19.♞xg5 ♞b4+ (19...♞e7 20.♞e5 ♞g8 21.♞xe6 ♞xe6 22.♞xe6 ♗c6) 20.♞d2 ♞f8!!

♦ 19.♞h3 ♗c6 20.♞xe6+ ♞xe6 21.♞xe6+ ♞e7

19...♞e7 20.♞e2

20.♞xf7+ ♞xf7 21.♞e2 ♗c6 22.♗c3 ♗xc3 23.bxc3 ♞f6 24.♞b1 b6-+

20...♗c6

20...0-0 21.♗c3-+

21.♞xg5??

Le coup qui ne pardonne pas. 21.♗c3 ♗xc3 22.bxc3 0-0 23.g4-+

21...♗d4 0-1

Visiblement les Blancs ont sans arrêt été sous pression depuis leur 8<sup>ème</sup> coup qui donne clairement le trait aux Noirs.



## RESULTATS TOURNOIS INTERNATIONAUX DENIS ROZIER

12ème Coupe Mondiale ICCF, Préliminaires (World Cup XII, Prel.) Section postale 33 (moyenne Elo = 2144) :

1. Fernand Broucke (BEL, 2341, +7=2) 8, qualifié pour les ½ finales, 2 / 3. V.A. Napolkov (RUS), A. Parushev (BLG) 7, 4. L. Martinez-Cabanas Espanol (ESP) 6½, 5. A. Bärschneider (GER) 5, 6. U. Künzel (GER) 4½, 7. P.M. Steiner (GER) 4, 8. R. Selby (CAN) 2, **9. Jean-Paul Babugeon (FRA, 1940, +1-8) 1, 10. Stéphane Faure (FRA, 2000 par défaut) 0** Abandon général de l'Italien G. Maioriello.



Superbe victoire du Belge Broucke devant le S.I.M. russe Napolkov (2502) Très bonne performance également du Bulgare Parushev (2281, +6-1=2) qui ne perd que contre le vainqueur, mais bat le Russe.

# TOURNOIS THEMATIQUES ICCF

## GEORGES GAMANT

### RÉSULTATS

**1/97/S2** - 1. S. Gottuk (GER) 6 ; **2. J.M. Dijon (FRA) 5½** ; 3. C. Powierski (GER) 2 ; 4. J.A.M. De Waard (NED) ½ ; 5. H. Gnirk 0.

**11/97/S1** - **1. R. Roelens (FRA) 6½** ; 2. R. Hempel (GER) 4½ ; 3. A. Ferré Pérez (ESP) 3½ ; 4. W. Zehm (GER) 3 ; 5. C. Sacco (URU) 2½.

**3/98/F** - 1. H. Kuiphof (NED) 6½ ; **2. C. Deneuve (FRA) 4½** ; **3. B. Dieu (FRA) 4** ; 4./5. H. Steiner (AUT), R. Koppmann (GER) 2½

**4/98/S3** - 1. D. Weiss (GER) 6½ ; 2. H. Gnirk (GER) 5½ ; 3./4. M. Bonte (NED); G. Niemand (AUT) 4 ; **5. G. Gamant (FRA) 0**.

**6/98/S1** - C. Cruzado Dueñas (ESP) 8 ; 2./3. N.A. Nilsson (SWE), W. Bryzek (POL) 7½ ; **4./5. J.M. Grillon (FRA)**, H. Gnirk (GER) 3½ ; 6. W. Velker (NED) 0.

**10/98/F** - 1./2. L. Hansson (SWE), F. Eastwood (ENG) 6½ ; **3. J.F. Baudoin (FRA) 5** ; 4. R. Lindberg (SWE) 2 ; 5. W. Velker (NED) 0.

**12/00/1** - 1. W.H. van Vugt (NED) 10 ; 2. H. Gnirk (GER) 8 ; **3. G. Gamant (FRA) 5½** ; 4. M. Gallerani (ITA) 4 ; 5. J. Musumeci (USA) ½ ; 6. R. Motika (POL) 0.

**14/00/1** - 1. A.F. de los Santos Serrano (ESP) 8½ ; 2. H. Gnirk (GER) 6½ ; 3./4. J.L. Pitter (USA), R. Löschnauer (AUT) 5 ; **5. E. Chery (FRA) 2½** ; 6. B. Hanison (ENG) ½.

**15/00/2** - 1. F. Eastwood (ENG) 6½ ; 2. H. Gnirk (GER) 5½ ; 3. A. Helbig (GER) 5 ; 4. A. Korchut (POL) 3 ; **5. F. Cipriani (FRA) 0**.

**6/01/F** - 1. H. Gnirk (GER) 10½ ; 2. T. Lovakovic (CRO) 9½ ; 3. H-J. Schneider (GER) 8 ; 4./5. L. Denckens (BEL), W. Velker (NED) 4½ ; 6. A. Steenlandt (BEL) 4 ; **7. G. Gamant (FRA) 1**.

**11/01/F** - T. Glowatzky (GER) 7 ; **2. M. Aymard (FRA) 4½** ; 3. K. Karpoff (FIN) 3 ; 4. H. Kowalczyk (POL) 2½ ; 5. F. Lovakovic (CRO) 1.

**11/02/F** - 1./2. L. Klemens (POL), **M. Aymard (FRA) 3** ; 3. H. Wilshusen (GER) 0.

**E/6/02/3** - **1./2. A. Rogemont (FRA)**, L. Bergamini (ITA) 6 ; 3. B. Everett (GER) 4 ; 4./5. S. Colin (SWE), M. Bonte (NED) 2.

**E/3/03/2** - 1. M. Petrillo (ITA) 5½ ; 2. P. Nemecek (CZE) 5 ; 3. R. Migliorini (ITA) 4 ; 4. J.M. Marti Pericot (ESP) 3 ; **5. C. Winkler (FRA) 2½**.

**E/6/03/F** - 1. A. Gonzalez Freixas (ESP) 7½ ; 2. J. Wallner (AUT) 6½ ; 3. K. De Smet (BEL) 5½ ; 4./5. R. Migliorini (ITA), M. Michalek (GER) 4½ ; **6. J. Flecher (FRA) 1½**.

**E/10/03/1** - 1. M. Lilleøren (NOR) 10½ ; 2. P. Corbat (SUI) 9½ ; 3./4. R. Migliorini (ITA), J. Wallner (AUT) 6 ; 5. K. De Smet (BEL) 4 ; 6. J. Hauser (SUI) 3½ ; **7. C. Winkler (FRA) 2½**.

## NOUVEAUX TOURNOIS

E/6/02/F : A. Rogemont  
 E/2/04/1 : B. Baroin  
 E/2/04/2 : A. Gauquelin  
 E/3/04/1 : A. Gauquelin  
 E/3/04/2 : B. Baroin  
 E/3/04/3 : J-M. Refalo  
 E/4/04/1 : A. Gauquelin  
 E/4/04/2 : B. Baroin  
 E/5/04/1 : A. Gauquelin, B. Baroin  
 E/5/04/2 : R. Denisse  
 E/6/04/1 : B. Baroin  
 E/6/04/3 : A. Gauquelin  
 E/7/04/F : A. Gauquelin, B. Baroin  
 E/8/04/1 : A. Gauquelin

11/97/F : R. Roelens  
 1/04/F : A. Gauquelin  
 2/04/1 : J-C. Misson , A. Gauquelin  
 2/04/2 : G. Gamant  
 3/04/1 : O. Vasseur, R. Denisse  
 3/04/2 : A. Gauquelin  
 3/04/3 : F. Svaton  
 4/04/F : A. Gauquelin  
 5/04/2 : A. Gauquelin  
 6/04/F : T. Musseau, T. Courteille, A. Gauquelin

Georges Gamant



## Casse Tête Echiquéen

Le mois dernier, Eric Ruch vous proposait un “problème à tiroirs” digne d’une énigme des plus folles. Pour rappel, voici l’intitulé de la dernière proposition :

*Les Blancs doivent mater avec le pion c, sans laisser bouger un seul pion noir et sans en prendre un seul !!!*

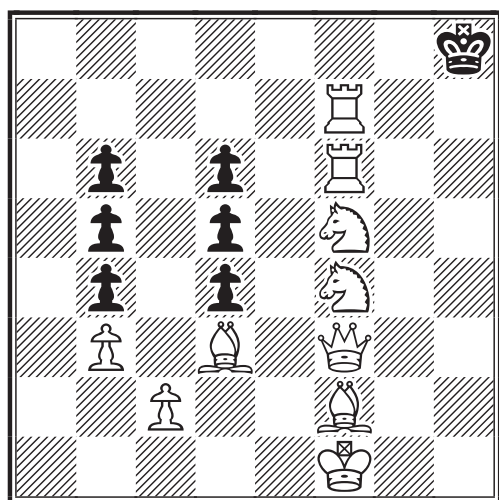

### Solution

1. ♖e6 ♜g8 2. ♖c7 ♜h8 3. ♖a8 ♜g8
4. ♖e7+ ♜h8 5. ♖c6 ♜g8 6. ♖d8 ♜h8
7. ♖a7 ♜g8 8. ♖ff7 ♜h8 9. ♖b7 ♜g8
10. ♖a6 ♜h8 11. ♙e1 ♜g8 12. ♙d2 ♜h8
13. ♙c1 ♜g8 14. ♙b2 ♜h8
15. ♙a1 ♜g8 16. ♚f5 ♜h8 17. ♚e6 ♜g8
18. ♚f2 ♜h8 19. ♚f3 ♜g8 20. ♚f4 ♜h8
21. ♚f5 ♜g8 22. ♚g6+ ♜h8
23. ♚f6+ ♜g8 24. ♚g7+ ♜h8 25. ♚g6+ ♜h7
26. ♚f7+ ♜h8 27. ♚f8+ ♜h7
28. ♚g7+ ♜h6 29. ♚f6+ ♜h5 30. ♚g6+ ♜h4
31. ♚g5+ ♜h3 32. ♚g4+ ♜h2
33. ♚g3+ ♜h1 34. ♚f3+ ♜h2 35. ♚g2+ ♜h1
36. ♚e2+ ♜g1 37. ♚f2+ ♜h1
38. ♚h4+ ♜g1 39. ♚h2+ ♜f1 40. ♚g2+ ♜e1
41. ♚g3+ ♜d1 42. ♚f3+ ♜e1
43. ♚f2+ ♜d1 44. ♚e2+ ♜c1 45. ♚h2 ♜b1
46. c4+!! ♜c1 47. ♚b2+ ♜d1
48. ♚c2+ ♜e1 49. ♚e2+ ♜f1 50. ♚e3+ ♜g1
51. ♚d1+ ♜h2 (ou 51... ♚f2 52. ♚e2+ ♜g1)
52. ♚e2+ ♜h1 (ou 52... ♚g1 53. ♚f1+ ♜h2)
53. ♚f1+ ♜h2 54. ♚e2+ ♜g3
55. ♚g2+ ♜h4 56. ♚f4+ ♜h5 57. ♚f3+ ♜h4
58. ♚g3+ ♜h5 59. ♚g4+ ♜h6
60. ♚g5+ ♜h7 61. ♚g6+ ♜h8 62. ♚f6+ ♜h7
63. ♚h2+ ♜g8 64. ♚g6+ ♜f8
65. ♚h8+ ♜e7 66. ♚e8+ ♜d7 67. ♚e6+ ♜c6
68. c5!! ♜xb7 69. ♚d7+ ♜xa6
70. c6 ♜a5 71. ♚e7 ♜a6 72. ♖c7+ ♜a5
73. ♖e6 ♜a6 74. ♖d8 ♜a5
75. ♖b7+ ♜a6 76. ♖f7 ♜a7 77. ♖c5+ ♜b8
78. ♖e6 ♜a8 79. ♚e7 ♜b8
80. ♚a7+ ♜c8 81. ♚a6+ ♜b8 82. c7# 1-0

## Casse Tête Echiquéen... suite

Après quelques recherches, j'ai trouvé ce problème, dans le très célèbre ouvrage "Collection des plus beaux Problèmes d'Echecs au nombre de plus de deux mille" publié par A. Alexandre à Paris en 1846. Il est présenté page 338 et son auteur est Bolton.

Alexandre indique une solution en 37 coups :

1. ♖g3 ♔g8 2. ♗h1 ♕h8 3. ♗g2 ♔g8 4. ♗e1 ♕h8 5. ♖a7 ♔g8 6. ♖a6 ♕h8  
 7. ♖f8+ ♔g7 8. ♖f7+ ♕h6 9. ♖h8+ ♔g5 10. ♖g7+ ♕f4 11. ♗h4 ♕e3 12. ♖g4  
 ♕d2 13. ♗f2 ♔e3 14. ♗d1+ ♕d2 15. ♖e2+ ♕c1 16. ♖h6 ♕b1 17. c4+ ♕c1  
 18. ♖b2+ ♕xd1 19. ♗c2+ ♕d2 20. ♗g6+ ♕d1 21. ♖b1+ ♕d2 22. ♖c2+ ♕e3  
 23. ♖e2+ ♕f4 24. ♖f3+ ♕e5 25. ♗d3+ ♕e6 26. ♗f5+ ♕f7 27. ♖h5+ ♕f8  
 28. ♖f6+ ♕e7 29. ♖g6+ ♕f8 30. ♖h8+ ♕f7 31. ♖h7+ ♕f8 32. ♖f6+ ♕e8  
 33. ♖g8+ ♕e7 34. ♖e6+ ♕d7 35. ♖d8+ ♕c6 36. c5 ♕b7 37. ♖a8+ ♕c7  
 38. ♗d8+ ♕d7 39. c6# 1-0



Dans la même lignée que le casse-tête du mois précédent, on peut trouver un problème similaire, sur la page de titre du fameux "Traité du Jeu des Echecs" de W. Lewis traduit en français par Witcomb et publié par le Café de la Régence en 1846.

La publication de cet ouvrage marque une étape fondamentale dans l'analyse systématique des ouvertures et rompt avec la tradition des Gréco, Philidor et autres Saratt. Au lieu de présenter les débuts sous forme d'analyse de parties, il présente les variantes principales sous formes de tableaux synoptiques et des renvois pour les variantes secondaires, et ce, bien avant le fameux "Handbuch des Schachspiels" de Paul-Rudolf von Bilguier. C'est donc en quelque sorte, l'ancêtre de l'Encyclopédie actuelle. Cet ouvrage n'a pu néanmoins rivaliser avec le "Handbuch" allemand, beaucoup plus complet et plus moderne, grâce à l'emploi de la notation allemande (notre notation alphanumérique moderne) beaucoup plus simple d'utilisation que le système lexicographique de Lionel Kieseritzky utilisé par Lewis, qui lui-même marquait un progrès indéniable par rapport aux notations descriptives française ou anglaise qui allaient néanmoins rester en vigueur durant un siècle encore.

Revenons-en à la position du problème. Solution et nouveaux casse-têtes, bien sûr, dans le prochain numéro :

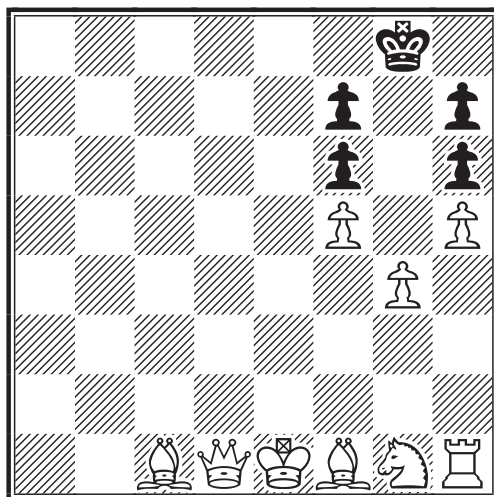

Les Blancs doivent mater avec le pion g, sans laisser bouger un seul pion noir et sans en prendre un seul !!!

Un peu moins beau dans son essence que le problème précédent, il n'en représente pas moins un véritable tour de force.

Eric Ruch

# THEORIE

## OUVERTURE GARANTIE MAISON

### GILLES HERVET & JEAN-MARC YVINEC

En mai dernier, nous avons semé les premières graines de nos OGM (Ouvertures Garanties Maison), dans la variante Cochrane de la Petrov. Maintenant, est venue l'heure de la moisson, et nous vous présentons les deux dernières variantes qu'il restait à expérimenter, à savoir les lignes à base de 5...g6 / g7 et de 5...e7 avec mise à l'abri rapide du Roi.



Petit rappel: la position de base du Gambit Cochrane que nous étudions est la suivante: 1.e4 e5 2.f3 f6 3.fxe5 d6 4.fxf7 f7 sur quoi nous n'en avons pas fini avec "le bon" 5.d4

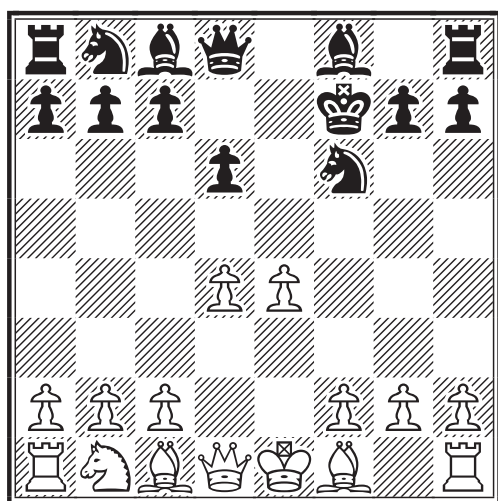

#### Les variantes à base de e7-e8 avec repli du Roi.

#### 5...e7

**A)** 6.g4 d5! (6...e6 7.gxe6+ fxe6 8.f3 avec la menace latente b3+ donne de bons résultats pour les Blancs. 8.0-0 suivi de f4 se rencontre aussi.) 7.exd5 d6 (7...b5!? 8.b3 b4+ 9.c3 e8+ 10.e3 d6) 8.0-0 e8 9.g5 f5 10.c3 bd7 11.h3 f8 12.d2 a6 13.f1 avec compensation ; peut-être une petite préférence aux Blancs qui conservent l'initiative.

**B)** 6.d3? e8 7.0-0 (7.e5? dxe5 8.dxe5 b4+ avec la menace e5) 7...g8 les Noirs arrivent à mettre leur Roi à l'abri et peuvent envisager l'avenir avec confiance.

**C)** 6.c3 La meilleure option probablement.

**C1)** 6...e6 7.f4 (7.d5 g4 8.f3 est une autre option).

**C1a)** 7...g4 8.g4+ (8.e2!? Une idée personnelle à tester (Note de G. Hervet).  
♦ 8...xe2 9.fxe2 e8 10.e5! et si 10...fd7 11.e4 ! attaque sur b7 et h7).  
♦ 8...d5 9.g5+ f5!-+

**C1b)** 7...e8 8.f5 (8.f3 g8 9.d3 c6 10.e3 b4 11.f5 f7 12.g4 c5 13.0-0 avec des chances partagées Gerasimov-Kaliberdin cr 1981-84) 8...d7 9.g4+ f8 10.0-0 et les Blancs conservent des menaces, Drovalev-Kaliberdin, cr 1981-84.

**C2)** 6...e8 Nous n'avons pas trouvé de suites donnant l'égalité aux Noirs dans cette ligne. 7.g4+

**C2a)** 7...d5 8.fxd5 e6 9.fxf6 gxf6 10.gxe6+ fxe6 11.e5  
♦ 11...c5 12.0-0 e7 13.f3+ g8 14.f3 b6 15.c3 cxd4 16.cxd4  
♦ 11...xe5 12.dxe5 fxd1+ 13.fxd1 fxe5 14.e3 c6 15.c3 f6 16.f2 e8 17.fad1± Fedorov-Salnikov, URSS 1977).

♦ 11...d5 12.0-0 e7 13.f3 g6 14.g3 c6 15.e3 d8 16.c3 f3 17.f2 d1 fxe5 18.f3+

#### **C2b)** 7...e6

♦ 8.d5? e8 9.e5 dxe5 10.d6+ e6  
♦ 8.gxe6+ fxe6

#### **C2b1)** 9.f3!?

♦ 9...bd7 10.g4  
♦ 9...d7 10.f5+  
♦ 9...f7 10.e3 c6 11.0-0-0 c8 12.h3 g8 13.g4

#### **C2b2)** 9.f4 f7 10.0-0

**C2b3)** 9.g4 f7 10.g5 fd7 11.f4 f8 12.f5

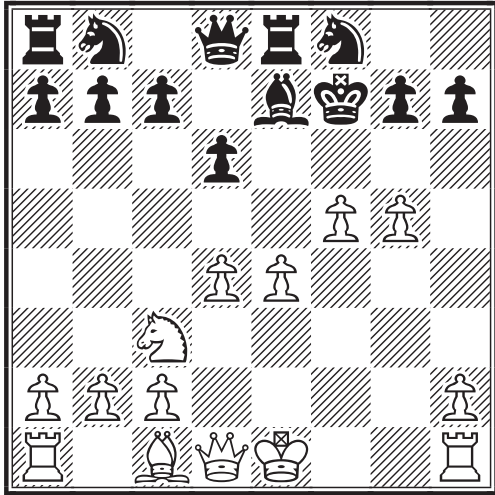

**Le cauchemard des Noirs dans cette ouverture qui ne donne mal... Cochrane!**

12...c5 13.0-0 ♖g8 14.♗h5 avec un clair avantage pour les Blancs.

**C2c) 7...♟f8**

**C2c1) 8.♟f3!? ♘c6**

♦ 8...♗g4 9.♟f4 c5 10.f3 cxd4 11.fxg4 dxc3 12.g5 cxb2 13.♗xb2 ♖a5+ 14.♟d1, Tripp-Richards, corr.1995.

♦ 8...c6 9.0-0 b5 10.♗b3 b4 11.♘a4 ♖a5 12.♟f4 ♗a6 13.♞e1 ♘bd7 14.♗d2 c5 15.c3 c4 16.cxb4 ♗h5 17.♗d1 ♟f7, Kulashko-Levi, 1997.

♦ 8...♘c6 9.♗e3 ♘a5 10.♗d3 ♟g8 (10...♘c6 11.h3 ♗e6 12.g4 ♟g8 13.a3 ♘d7 14.♟e2 ♗f7 15.0-0-0 ♗h4 16.f4 g5 17.f5 ♟f6 18.♘b5 ♞ec8 19.♗c4 ♗xc4 20.♟xc4+ ♟f7 21.♟d3 a6∞ Van der Wijk-Plomp, Holanda Ch. corr.1989). 11.e5

**C2c2) 8.0-0**

**C2c21) 8...c6 9.♟f3 b5 10.♗b3 ♖c7 11.♗f4 b4 12.♘a4 ♗g4 13.♟g3**

**C2c22) 8...♘c6 9.♗e3 (9.a3 ♘a5 10.♗a2 c5 11.d5 b5 12.b4 ♘b7 13.f4♞) 9...♘a5 10.♗d3 ♟g8 11.e5!**

**C2c23) 8...♗g4**

**C2c231) 9.♟d3? ♘c6 10.a3 (10.f4 ♘b4 11.♟g3 d5 12.♘xd5 ♘bxd5 13.exd5 c6!-+ Poliakov-Domuls, Daugavpils 1982) 10...♗h5 11.f4 ♗g6 12.d5=**

**C2c232) 9.f3 ♗h5 10.g4 ♗f7 11.♗xf7 ♟xf7 12.g5 (12.f4 le rouleau compresseur est en marche, et les Blancs conservent une certaine initiative) 12...♘fd7 (12...♘h5 13.f4 g6 14.f5) 13.f4 ♟g8 14.h4 ♘f8 15.f5 ♘bd7 16.♟g4 c6**

17.♗e3 b5 18.h5 et je ne miserai pas une cacahuète sur un sauvetage noir.

**C3) 6...♗g4!? 7.♗c4+ (7.♗e2 ♗xe2 8.♟xe2 ♞e8 et les Noirs ne sont pas mal dans cette position. Pas de faiblesses et développement blanc retardé.) 7...♗e6 (7...d5 8.f3 ♗e6!) 8.d5 ♗g4 9.f3 ♗h5 10.e5 ♘e8 11.0-0 avec avantage de développement.**

**C4) 6...c5** on retrouve ce coup thématique fait pour casser l'harmonie du fort centre de pions blancs. C'est probablement la meilleure suite à base de ♗e7 car nous avons du mal à voir où les Blancs peuvent prétendre à un avantage. 7.♗c4+ ♟e8 (7...♗e6 8.♗xe6+ ♟xe6 Une position qui rappelle la partie Topalov-Kramnik détaillée dans la précédente rubrique avec le Roi en e6 au lieu de f7 et le Fou sorti en e7, mais plus favorable aux Blancs ici. 9.dxc5 dxc5 10.♟e2♞) 8.0-0 (8.♗g5!? il faut voir alors 8...♟a5 car 8...cxd4 suivi de ♘c6 ne pose plus de problème aux Blancs qui pourront effectuer le grand roque !) 8...cxd4 9.♟xd4 ♘c6 10.♟e3 ♘e5 11.♗b3 ♗d7↑ Chrestiani-Villalonga, 2000.

**C5) 6...c6 7.♗c4+ (7.♗d3 ♖a5 8.0-0 ♞e8 9.f4 ♟h5 10.♟d2 ♟g8 11.f5 ♘bd7 12.♘e2 d5 13.♘f4 ♟h6 14.♟e2 ♗d6 15.g3 dxe4 16.♗c4+ ♟h8 17.♘g6+ Salinnikov-Gutow, Mémorial Tchigorin, 1998.**

**C5a) 7...♗e6 8.♗xe6+ ♟xe6**

**C5a1) 9.f4**

♦ 9...♞f8 10.0-0 ♟f7 11.e5 ♘d5 12.♘xd5 cxd5 13.f5↑

♦ 9...♘bd7 10.0-0 ♞e8 11.e5 dxe5 12.fxe5 ♘d5 13.♟g4♞

♦ 9...♟d7 10.e5 ♘e8 11.♟g4+ ♟c7 et les Noirs sont bien.

**C5a2) 9.0-0 ♟d7?! (≧9...♞f8 Blatny,P) 10.e5 ♘e8 11.♗f4 ♟c7 12.♘e4 (12.d5!♞) 12...♟d7 (12...d5!) 13.exd6+ ♗xd6 14.♘xd6 ♘xd6 15.d5 c5?! (15...♞f8 16.♗g3♞) 16.♞e1 ♞e8?! 17.♟d2↑ ♘a6?? 18.♟a5+- Jepson,C-Muller,P/Hallsberg 1991/EXT 97.**

**C5a3) 9.♟f3 ♖a5 (9...♘bd7 10.♟f5+ ♟f7 11.e5 dxe5 12.dxe5 ♘xe5 13.♟xe5±) 10.g4 h6 11.h4♞**

**C5b) 7...♟f8? 8.♟f3 ♘bd7 9.g4 h6 10.h4**

♖b6 11.♗d3 ♜e8 12.g5 hxg5 13.hxg5 et les Noirs abandonnèrent dans Petzsch-Briks, cr 1987.

12.♗xf6 ♜xf6 13.e5± Skotorenko-Sivets cr A. Petrov Mem. 1987). 8.♗xe6+ ♜xe6 9.f4 (9.0-0) 9...♜f7

**C5c)** 7...d5 8.exd5 cxd5 9.♗xd5

**C5c1)** 9...♗xd5 10.♜h5+ g6 (10...♜f8 11.♗xd5 ♜e8 12.♜f3+ ♗f6+ 13.♗e3 ♗c6 14.0-0 ♗b4 15.♗b3 ♜g6 16.d5 ♗g4 17.♗c5+ ♜e8 18.♜e3+ ♜d8 19.♗xb4±) 11.♗xd5+ ♜e8 12.♜f3 ♗f8 13.♜b3

**C5c2)** 9...♗e6 10.♗e3 ♗xc4 11.♗xc4 ♗c6 12.c3 ♗e8 13.0-0 Selon Osnos & Kalinichenko, à qui l'on doit un excellent article sur cette variante Cochrane dans le Yearbook 19 de 1991, les Blancs ont les meilleures perspectives. 13...♜g8

- ♦ 14.♗f4
- ♦ 14.♗e5 ♗xe5 15.dxe5 ♜xd1 16.♞xd1 ♗e4
- ♦ 14.♜b3 ♜d5
- ♦ 14.f4 ♞c8 15.♗e5 ♜d5 16.b3 ♞ed8 17.♗b2 ♜e4 18.♞e1 Biro-Rezonja, 1999.

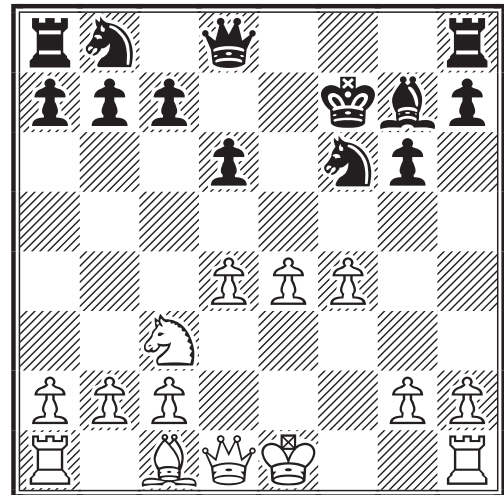

**Un schéma classique dans cette ouverture**

**Les variantes à base de g6**

**5...g6 6.♗c3** Il n'y a pas de raison d'altérer cette OGM. La sortie du Cavalier est presque tout le temps préférable à la sortie du Fou qui garde la possibilité de venir en d3 et en c4.

6.♗d3

**A)** 6...c5!?

**B)** 6...♗c6 7.c3 ♜g7∞ (7...d5?! 8.e5 ♗g4 9.h3 ♗h6 10.g4 ♜g7 11.♗e3 ♗f7 12.♗d2 ♗e7 13.♜e2 ♞f8 14.f4 ♜g8 15.0-0-0♝ Tarakanov-Grodzenskij cht. du monde sf.

**C)** 6...♗g7 7.0-0 ♞e8 (7...♗e6 rejoint la variante 5...♗e6 et la partie Jonsson-Moll qui conduit à un avantage blanc) 8.♗c3 ♜g8 9.h3 c5!? (9...♗e6?! 10.f4 ♗bd7 11.♜f3 c6 12.♗e3 ♜a5 13.g4 ♗b6 14.f5 ♗c4 15.g5 ♗fd7 16.f6± Skotorenko - Per Bille Somod, corr 1987/88) 10.d5 c4

**6...♜g7** Cette suite n'est pas la meilleure. Le score des Blancs est bon sur cette ligne contrairement à 6...♗e6 où il est en deçà de la moyenne. On rencontre aussi:

6...♗g7 7.♗c4+ (7.♗g5 Freeborough et Ranken.) 7...♗e6 (7...d5 8.♗xd5 ♗e6 9.♗g5 ♞e8 10.0-0 h6 11.♗xf6 ♗xf6

**A)** 10.0-0

**A1)** 10...♞e8 11.e5 ♗fd7 12.♜f3↑

**A2)** 10...d5 11.e5 ♗e4 12.f5 ♗xc3 13.bxc3 ♗c6 14.♜f3 ♞e8 15.♜h3 gxf5 16.♜xh7 ♗e7 17.♗g5 ♞h8 18.♞xf5+ 1-0, Galyas-Pasztor, 1999.

**A3)** 10...♞f8!? 11.e5 ♗e8 12.f5 gxf5 13.♞xf5+ ♜g8 14.♗g5! ♜d7 15.♞xf8+ ♗xf8 16.♜f3 c6 (16...♗c6 17.♞f1 ♗g7 18.♜d5+) 17.♞f1 ♗g7 18.♗f6! avec l'idée ♗e4-g5.

**A4)** 10...♗c6 11.f5 (11.e5 est bon aussi voir ci-après la variante 10.e5) 11...h6?! Medhorst-Haar, BCCA Handicap Tournament 1986. 12.fxg6+ ♜xg6 13.♗d5!

**B)** 10.e5

**B1)** 10...♗e8 11.♜f3 c6 12.♗e4 (12.f5 ♞f8 13.fxg6+ ♜g8 14.gxh7+ ♜h8 15.♗f4± Rubin - Demidov, corr 1981/84) ♦ 12...♜d7 13.0-0 ♞f8 14.f5! ♗gxf5 15.♜b3+ d5 16.e6+- Osnos, Kalinichenko.

- ♦ 12...♞f8 13.♜b3+ d5 14.♗g5+ ♜g8 15.♗e6± Osnos, Kalinichenko.
- ♦ 12...♜a5+ 13.♗d2 ♜d5 14.f5
- ♦ 14...gxf5 15.♜xf5+ ♜g8 16.0-0 dxe5 17.dxe5 ♗d7 18.♗c3 ♗f8 19.♞ad1 ♜e6 20.♗f6+ ♗xf6 21.♜xe6+ ♗xe6

22.exf6+- Osnos, Kalinichenko.  
♦ 14...f8 15.f6 g8 16.b3 xb3  
17.axb3 xf6 18.exf6 xf6 19.xd6  
xd4 20.0-0-0± Makropoulos - Toth,  
Roma 1981 Inf31/365.

♦ 14...dxe5 15.fxg6+ g8 Forintos, Haag  
16.0-0 hxg6 17.dxe5 d7 18.c3.

**B2)** 10...c6 11.0-0 (11.d5!? dxe5 12.0-0  
et on retrouve la partie Vitolinsh-Anikaev  
examinée ci-après) 11...dxe5 (11...e8 est  
à voir) 12.fxe5 xd4+ 13.xd4 xd4  
14.exf6±

**B3)** 10...e8 11.0-0

**B3a)** 11...fd7?! 12.f5 dxe5 (12...gxf5  
13.h5+ g8 14.g5 c8 15.d5 dxe5  
16.fxf5, Roman - Moulain, Paris 1989)  
13.fxg6+ g8 14.h5 h6 15.xh6 f6  
16.fxf6 xf6 17.g5+- Didzun - Michok,  
Cottbus 1988.

**B3b)** 11...c6

**B3b1)** 12.d5 dxe5 13.dxc6 xd1  
14.xd1 bxc6 15.fxe5 xe5 16.f4  
e2 17.e3 e8 18.f3 g8 19.f1  
d2 20.f1 c1 d5 21.d1 xd1+  
(21...xe3!?) 22.xd1± Vitolinsh-  
Anikaev, Frunze 1979.

**B3b2)** 12.exf6 xf6 (12...xf6 13.d5)  
13.b5 e7 14.c3± (Vaiser - Vysocky,  
corr. 1981/84) 14...a6 15.b3+ f8  
16.f5! g5 (16...gxf5 17.d5 f7  
18.xc7+-) 17.a3 ae8 18.c2 b5  
19.d5 d8 20.d4+- O'Neill - Solomon,  
Australia 1985.

6...e8

**A)** 7.c4+ e6

♦ 8.e2 Kaerner, Petkevich.

♦ 8.xe6+ xe6 9.0-0 g7 10.f4 xe4  
11.f5 gxf5 12.d5 e5 13.xe4 xe4  
14.h5+ g8 15.fxf5 e1+ 16.f1  
d4+ 17.e3 xe3+ 18.h1±

♦ 8.d5 c8 (8...d7!? d b5,b4 xe4  
Domuls 9.0-0 b5 10.b3 b4 11.e5 xe5  
12.e1 h5 13.e2 h6 14.xh6  
xh6 15.d4 a5 16.f4 h4 17.e6  
a6 18.ae1 he8 0-1, Griesman-  
Baudoin, Ajec/1195,1990) 9.0-0 g7  
10.e1 f8.

**A1)** 11.e5 dxe5 12.d6+ e6 13.xe5  
xc4 14.xe8 xe8 15.dxc7 a6 16.f4

ec8 17.b3 e6 18.b5 e8 19.f3  
xa1 20.e5+ g8 21.xa1 axc7  
22.d4 d5 23.g3 g7 24.c4 f7  
25.h4 (25.c3 ce8=) 25...ce8 26.e5  
h5= Vitolinsh-Anikaev, Riga 1982.

**A2)** 11.f4 g8= 12.e5 dxe5 13.fxe5 g4  
14.d6+ h8 15.e6 e5 16.d7 bxd7  
17.exd7 xd7 18.xd7 xd7= Popov -  
Grodzensky, corr 1982/83.

**B)** 7.f3 un peu lent 7...g7 8.e3 f8  
9.d2 g8 10.e2 a6 11.g4 b5 12.g5  
h5 13.d5 a7 14.0-0-0 c6 15.f4  
xf4 16.f4 Vistisen-Hansen, 1997.

**C)** 7.d3! G. Hervet : ce coup condamne  
la suite 6...e8 trop lente à mon goût.

♦ 7...c5 8.dxc5 d5!? Osnos, Kalinichenko.

♦ 7...c6 8.e3 g7 9.0-0 b4 10.h3!  
xd3 11.xd3= les Blancs conservent  
l'initiative pour le matériel investi comme  
dans Vuckovic-Govedarica Novak  
Nokolic mem 2000.

♦ 7...g7 8.0-0 f8 (8...g4 9.f3 e6  
10.f4 g8 11.f3 c6 12.h3 Kahlert -  
Vogel, Bundesliga 1989) 9.e5 (9.f4 g8  
10.e5) 9...g4 (9...dxe5?! 10.dxe5 xe5  
11.e1 → c5 12.e3 c6 13.b5 d6  
14.c4+ e6 15.c5± Frolova -  
Lutskane, Leningrad 1989).

**C1)** 10.h3 h6

**C1a)** 11.e6+ xe6 12.f3+ g8  
13.xb7 d7 14.xc7 e7 (14...f7! ;  
14...d5!? J-M Yvinec.) 15.e1±

**C1b)** 11.exd6 g8 (11...cxd6 12.e1  
c6 13.e4+- Domuls) 12.dxc7 c6  
(12...a6 13.xh6 xh6 14.c4+±)  
13.d5 e5 14.e4 (14.b5! suivi de d6  
laisse une position sans espoir pour les  
Noirs. G. Hervet) 14...hf7 (14...f5  
15.e1 d7 16.xh6! xh6 17.d6  
xe4 18.xe4 c6 19.b3± Vitolinsh -  
Domuls, Riga 1983) 15.d6 d7 16.e3  
xd6 (16...xd6 17.xd6 xd6  
18.d5+ df7 19.c5 e8 20.fe1±)  
17.d5+ h8 18.c5 f6 (18...xc7  
19.e4 xe4 20.xf8 xf8 21.xe4  
e6∞ Domuls) 19.e1 (19.e2 xc7  
20.d4 f5 21.g4 g5= Domuls)  
19...f5! 20.xd6 xd6 21.e4 xc7  
22.d5 c5 23.xf5 xf5 24.e3∞  
Osnos, Kalinichenko.

**C2)** 10.c4+ e6 11.d5 f5 (11...c8!?)



12.e6+ ♖g8 13.♗e2 ×♗f5 Forintos, Haag 13...♗f6 14.g4 ♗xe6 15.dxe6 ♗xe6 16.g5±

6...c6 7.♗c4+ (7.f4 ♗g7 8.e5 ♖e8 9.♗c4+ d5 10.♗d3 ♗g4 11.0-0 ♗h4 12.h3 ♗h6 13.♗f3 ♗f5 14.♗e2 h5 15.♗d2! ♖g8 16.♗e1 ♗d8 17.g4 hxg4 18.hxg4 ♗h6 19.♗xg6± Ginsburg-Gostroievich U.S 1982) 7...d5 8.exd5 cxd5 9.♗xd5 ♗e6 10.♗e3 ♗xc4 11.♗xc4 ♗c6 (11...♗d5 12.♗e3 ♗d7∞ Forintos, Haag) 12.c3 b5 13.♗e3 a6 14.a4 b4 15.0-0 ♗d6 16.♗c4 ♖g7 17.f4 ♖c8 18.♗e5∞ Shulman - Ungurs, Riga 1986.

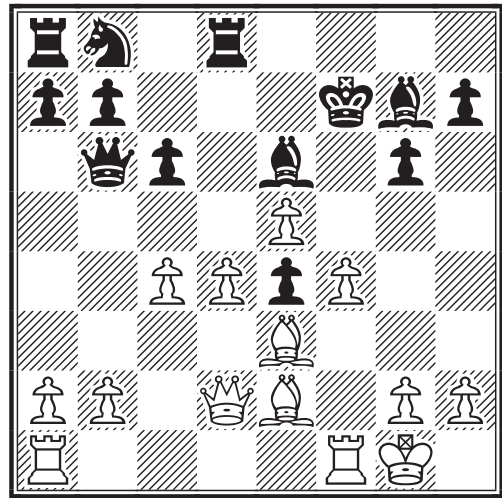

6...♗e7?! Pas logique tout ça !

A) 7.♗f3?! ♖g7 8.♗f4 ♗c6 9.♗e3 ♖e8 10.f3 d5 11.e5 g5! 12.♗g3 (12.♗xg5 ♗g4±) 12...♗h5 13.♗f2 g4 14.f4 ♗b4± Strukov - Rodin, corr 1985/86.

B) 7.♗c4+ ♖g7±

C) 7.♗h6

- ♦ 7...♖e8 8.♗c4+ ♗e6 9.♗xe6+ ♖xe6 10.♗f3, Rodin.
- ♦ 7...♗g4 8.♗c4+ ♖e8 9.♗d2± Rodin.
- ♦ 7...♗f8 8.♗c4+ ♖e8 9.♗g5 ♗e7
- ♦ 7...c6 8.♗f3 ♖e8 9.0-0-0 ♗g4 10.♗f4
- ♦ 7...d5 8.♗xd5! (8.e5 ♗g4 9.♗f3+ ♗f5 10.♗d2 c5∞ Rodin) 8...♗xd5 (8...♗xe4 9.♗f3+) 9.♗c4 c6 10.exd5 cxd5 11.♗f3+, Osnos, Kalinichenko.

6...♗e6!

La meilleure suite avec g6 car l'attaque blanche se trouve ralentie à la fois sur la diagonale c4-g8 et sur la poussée f5 difficile à réaliser dans de bonnes conditions.

7.♗d3

♦ 7.♗f3!? peu d'expérience avec ce coup... à tester donc !

♦ 7.d5?! ♗c8 8.♗e2 ♗g7 9.♗e3 ♖e8 10.f3 ♗bd7 11.♗d2 a6 Navarro-Pinasco, corr.2000.

♦ 7.♗e2 est peut-être meilleur que ♗d3 car la poussée f4 est facilitée : case g4 contrôlée et le pion d4 est protégé par la Dame, ce qui facilite les poussées e5 ou f5. 7...♗g7 Un exemple non significatif 8.f4 d5 9.e5 ♗e4 10.♗xe4 dxe4 11.c4 c6 12.0-0 ♗b6 13.♗e3 ♖d8 14.♗d2 (voir diagramme colonne suivante).

1-0 Tait,J-Richards,A/BCCA DJKO 33/1 Minor 1999 (30 coups).

♦ 7.♗d3 ♗g7

**Les pions contrôlent bien le centre et le résultat fût logique.**

A) 8.h3 ♖e8 9.♗e3 ♖g8 10.♗d2 ♗bd7 11.0-0-0 c5! 12.d5 ♗f7 ♗a6, b5 Badenes - Morgado, corr 1985.

B) 8.d5 ♗c8! 9.0-0 ♗g4 10.h3 h5! 11.♗f3+ ♗f6 12.hxg4 hxg4 13.♗g3 ♖h5 14.f4 ♗h8 15.♗d2 ♗h4 16.♗e3 ♗a6 17.♗b5 ♗f6 18.e5 ♗f5! 19.exf6 ♖e8 20.♗g3 ♗xd3 21.♗d4 (21.cxd3? ♖e2--+) 21...♗xf1 22.♖xf1 ♗c5 Perez Perez/Jaime Chavez 1-0 Barreras Garcia -Ferreiro/corr Cuba.

C) 8.0-0 ♖f8 (8...♖e8 voir -6.♗d3) 9.♗g5 ♗e8 10.f4 ♖g8 11.f5 gxf5 12.exf5 ♗f7 13.♗f3 ♗c6 (13...♗c6 est bon aussi) 14.♗g3 d5 15.♖h1 a6 16.♗h4 ♗bd7∞

Plusieurs options ici :

❖ 7.♗c4?! ♗e7 8.♗g5 (8.f3 c5 9.d5 ♗bd7 10.♗e3 ♗e5 11.♗e2 b5± Shtinin - Smirnov, corr 1982/83) 8...c6 9.♗d2 h6 10.♗xf6+ ♗xf6 11.0-0 ♖e8± Poletov - Kapustin, corr 1981/84.

❖ 7.♗g5?! ♗e7 (7...h6!? Pachman) 8.♗d2 h6 (8...♖e8?! 9.0-0-0 ♗e6 10.f4 c6 11.♗d3 ♗bd7 12.f5± Demidov - Nicevic, corr 1981/84) 9.♗e3 ♗e6 10.h3 ♗bd7 11.f4 d5 12.e5 ♗h5± Amirov - Obukhov, corr 1981/84.

❖ 7.f4

A) 7...d5 8.e5 ♗g4 9.♗f3 ♗b4 (9...♗c6 10.♗e3 ♗xe3 11.♗xe3 ♗f5 12.0-0-0) 10.h3 ♗h6 11.♗e3 ♗xc3+ 12.bxc3 ♗f5

13.♖f2 h5 14.g3 c5 15.♗g2= Makarichev, Grozdensky. Les Blancs ont une compensation suffisante pour la pièce. Les Blancs conservent une chaîne de pions mobile indispensable pour concrétiser l'initiative.

**B)** 7...♖e8 8.e5 dxe5 9.fxe5 ♖b4 10.a3 (10.♗d3 ♗d5 11.♖d2 ♖f8 12.♖h6+ ♖g8 13.♗d2 ♗xc3 14.bxc3 ♗a5 15.h4 ♗c6 16.h5 ♗xe5!= Lazarev - Grozdensky, corr 1981/84) 10...♗xc3+ 11.bxc3 ♗c6 12.♗e2 ♗xe5 13.dxe5 ♖xe5 14.0-0 ♗f5 15.♗f4 ♖xc3 16.♗d3= Vitolinsh - Kveinis, Yurmala 1981.

❖ 7.♗d3? c6 (7...♗c6!) 8.0-0 ♗e7 9.f4 ♖f8 10.f5 gxf5 11.exf5 ♖h8 12.♗e2 ♗a6 13.c4 ♗d7 14.♗f4 ♖e8 15.♖f3 ♖f7 16.♗d2 ♗c7 17.♖ae1 d5 18.♖g3 ♗ce8 19.♗g6+ Mahia-Diaz, 1998.

❖ 7.♖d2!? Un traitement original... mais couronné de succès ! 7...♗e6 8.♗e2 ♗bd7 9.f4 ♖g8 10.d5 ♗g4 11.b3 ♖h8 12.♗b2 ♗g7 13.0-0-0 ♗c5 14.♗xg4 ♗xg4 15.h3 ♗f6 16.♖he1 ♖e8 17.e5 dxe5 18.fxe5 ♗g8 19.e6 1-0 Thiele, E-Weisenburger, H/corr W-11ch 1983 (36 coups).

❖ 7.♗e2 ♖e8 [7...♗e7 8.♗e3 ♗e6 9.♖d2 h6 un coup qui affaiblit inutilement l'aile-Roi (≧9...♖e8 Osnos, Kalinichenko) 10.f3 ♗bd7 11.0-0-0 c6 12.g4 a6 (≧12...b5) 13.h4 b5 14.d5! cxd5 15.exd5 b4 16.dxe6 bxc3 17.♖xc3 ♖c8 18.♖d2 ♗e5 19.g5 ♗h5 20.f4± Shulman - Smulders, Riga 1986 ; ou 7...d5 8.e5 ♗e4 9.♗xe4 dxe4 10.0-0 ♗c6 11.♗e3 h5 (11...♗e7 12.♖d2 ♖e8) 12.f3 exf3 13.♖xf3 ♗e6?! (≧13...♗g4 14.♖f4=) 14.c4 ♗g4 15.♖f4 ♗xe2 16.♖xe2 ♖h7 17.d5± Vitolinsh - Meiers, Latvia tt 1989.

8.♗f3?! c5 9.♗e3 ♗c6= Bessonov - Grozdensky, corr 1981/84.  
**8.f3 c5 9.♗e3** [9.♗b5!? ♗a6 10.♗g5 ♗h5 11.♖d2 h6 12.♗e3 ♗d7 13.a4 ♖e7 14.0-0 ♖h7 15.dxc5 dxc5 16.♖fd1 (voir diagramme) 1-0 Brachtel, R-Struck, K/TT/34E 1997 (30 coups)]. 9.♗g5!?

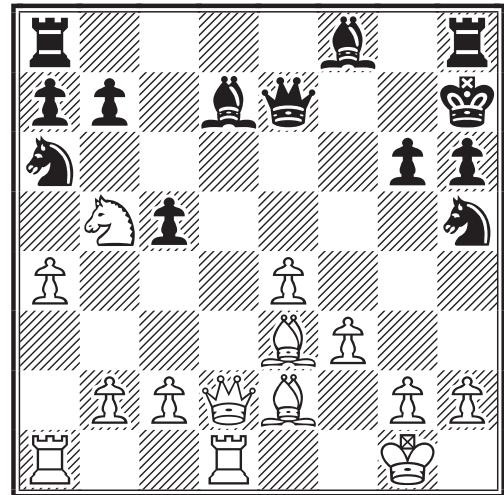

**Un exemple typique où les pièces blanches sont bien en place contrairement aux pièces noires mal coordonnées.**

**9...♗c6 10.d5 ♗e5 11.0-0 a6 12.a4=**

Voilà qui clôt notre article sur la Pétrov. Nous nous sommes attaqués à un gros morceau, aussi, Jean-Marc et moi avons un besoin de souffler. Mais aussi, il nous faut retourner dans notre laboratoire pour préparer quelques futures semences... A l'année prochaine donc pour découvrir de nouvelles cultures aux ramifications insoupçonnées !

Jean-Marc Yvinec - Gilles Hervet

## STATUTS DE L'AJEC

Les résultats définitifs du vote concernant les statuts de l'AJEC sont les suivants :

- ♦ vote par courrier postal : 21 pour, 1 contre.
  - ♦ vote par e-mail : 38 pour, 1 contre.
- Soit globalement 59 voix pour et 2 contre.

Les nouveaux statuts sont donc adoptés à une très large majorité.

Merci encore à la Commission des règlements !

Olivier Bouverot  
Président de l'AJEC

# JEU INTERNATIONAL

WC 13-P07 - 2002

**DEF. NIMZOVITCH DU PR-B00**

Jack KILLANE (IRL) (1839) -

**Jean-Marc YVINEC (FRA) (2123)**

1.e4 ♖c6

Et revoilà ce merveilleux Cavalier dame !

2.♗f3 ♗f6

Suivi du non moins bondissant Cavalier roi !

3.e5 ♗g4

Bingo !! Une El Columpio.

4.d4 d6 5.h3 ♗h6 6.♙b5

Un nouvel essai.

6...a6 7.♙xc6+ bxc6 8.0-0 e6

8...g6 est également très intéressant.

9.c4N ♗f5

Ce Cavalier bondissant revient finalement en jeu.

10.♙f4 ♙e7

Pour préserver h4 au ♗f5.

11.♗c3 g5!

Les Blancs ont peut-être effectué le petit roque un peu prématurément. Les Noirs sortent un plan "simple" de leur chapeau : une ruée de pions sur le petit roque.

12.♙e3 h5

L'avalanche noire se poursuit...

13.d5!?

Une surprise pour les Noirs. Ce coup donne la case d4 au ♗f3.

13...g4 14.hxg4 hxg4 15.♗d4 ♗xd4!

Avec une idée diabolique...

16.♙xd4 dxe5 17.♙xe5 ♙f6

18.♙e4 ♙xc3 19.bxc3

Une structure de pions totalement éclatée, un Roi au centre, une aile-Roi atomisée, un développement nul. Oui, certes, mais...

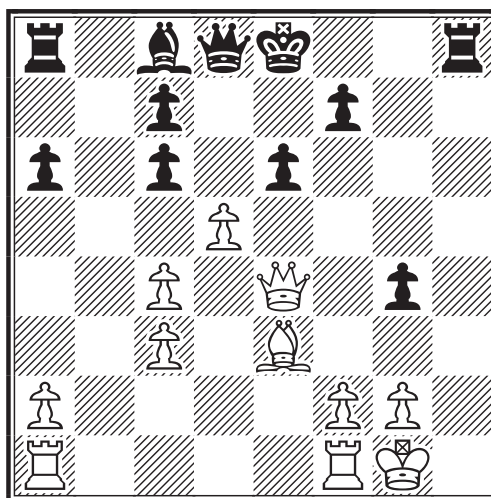

19...♙h4!

Une menace de mat !

20.f3 f5!

Gagne un temps précieux.

21.♙f4 gxf3 22.♙xh4 ♖xh4  
23.♙xf3 e5!

Contrôle le centre et prépare une diagonale au ♙c8.

24.♙b1 ♙xc4 25.dxc6 f4 26.♙d2 ♙g4

Ouf ! Enfin ce Fou sort de sa tanière.

27.♙ff1? 0-0-0 28.♙b2 ♙xc6  
29.♙e1 ♙cd6 0-1

Curieuse variante que cet El Columpio non ? Cette partie constitue mon troisième essai avec la El Columpio. Résultats : 1 gain et 2 nulles... pas mal, non ?

Jean-Marc Yvynec

Comme notre ami Jean-Marc, vous pouvez vous aussi nous envoyer vos parties, commentées ou non à fin de publication. D'avance merci pour votre participation à tous !!

La rédaction du CDE

# **INDEX 2004**

## **GILLES GUIDICI**

### **Parties par codes ECO (commentateur)**

<b>A00</b> 231, 371 (Alozy)	<b>C00</b> 238 (Gaelens), 239 (Gaelens)
<b>A07</b> 50 (Bruneau)	<b>C02</b> 386 (Refalo/Hervet)
<b>A16</b> 14 (Guidoni)	<b>C07</b> 313 (Serradimigni)
<b>A17</b> 62 (Guidoni), 297 (Guidoni)	<b>C10</b> 264 (Girardot)
<b>A21</b> 232	<b>C11</b> 116 (Hervet)
<b>A29</b> 28	<b>C15</b> 230
<b>A40</b> 298 (Guidoni)	<b>C18</b> 88 (Mercky), 324 (P.Spitz), 356 (Ruch), 357 (Ruch)
<b>A44</b> 230	<b>C19</b> 3, 163 (Viard)
<b>A45</b> 329 (Viard)	<b>C21</b> 377
<b>A47</b> 66	<b>C23</b> 377
<b>A48</b> 39,318	<b>C25</b> 63 (Garcia)
<b>A57</b> 32 (Viard), 213 (Mrkvicka), 232, 318	<b>C26</b> 326 (Muller), 378
<b>A65</b> 103 (De Lagontrie), 108 (Eckert), 231	<b>C31</b> 390 (Guidoni)
<b>A68</b> 66 (Hervet)	<b>C36</b> 231
<b>A69</b> 332 (Lamy)	<b>C40</b> 30 (Taylor), 299 (Guidoni)
<b>B00</b> 72 (Yvinec), 73 (Yvinec/Bouverot), 89 (Mercky), 331, 403 (Yvinec)	<b>C41</b> 5 (Girardot)
<b>B01</b> 200 (Hervet), 294 (Bruneau)	<b>C42</b> 345
<b>B03</b> 232	<b>C45</b> 54 (Bruneau)
<b>B06</b> 152 (Vinot)	<b>C49</b> 312 (Pauwels)
<b>B08</b> 176 (Apicella), 325 (Vinot), 369 (Rozier)	<b>C57</b> 305 (Tinture/Yvinec)
<b>B13</b> 231	<b>C60</b> 321 (Alberny), 331 (Fister)
<b>B14</b> 210 (Mrkvicka)	<b>C80</b> 342, 344
<b>B19</b> 385 (Garcia)	<b>C88</b> 110 (Lecroq)
<b>B22</b> 106 (Dijon), 263, 365 (Yvinec)	<b>C89</b> 161 (Ruch)
<b>B23</b> 37 (Rozier), 57 (Bruneau)	<b>C92</b> 360 (Ruch)
<b>B33</b> 167 (Epinoux) 350 (Hervet)	<b>D00</b> 146 (Guidoni), 300 (Guidoni)
<b>B61</b> 136 (Saville)	<b>D02</b> 3
<b>B78</b> 113 (Lecroq), 319 (Ruiz-Vidal)	<b>D08</b> 145 (Garcia)
<b>B80</b> 316 (Le Bled)	<b>D24</b> 52 (Bruneau)
<b>B81</b> 29 (Chopin), 232	<b>D30</b> 14 (Guidoni)
<b>B82</b> 34 (Viard)	<b>D35</b> 143 (Guidoni)
<b>B96</b> 230	<b>E38</b> 144 (Guidoni)
<b>B97</b> 158 (Muller)	<b>E81</b> 104 (Dijon)
<b>B99</b> 231	<b>E84</b> 154 (Hervet)
	<b>E91</b> 272 (Yvinec)

### **Interviews - Portraits**

Pascale Pittiani 2, Gilles Mercky 87, Manuel Apicella 174, Josef Mrkvicka 205, Hommage à Marc Doudon 379.

### **Règlements - Statuts**

Règlement du "Prix de beauté AJEC" 7, Règlement du "Tournoi de la Régence" 11, Règlement intérieur 79, Bilan financier 2003 122, Compte-rendu AG 2004 241, Statuts de l'AJEC 249.

### **Articles théoriques**

Retour sur la défense Philidor (Girardot) 5, De la théorie à la pratique (DLTP XI) (Bruneau) 49, L'Est-indienne dans tout ses états (Hervet) 66, La préparation d'un joueur

d'échecs (Sokolov) 183, 223, 255, 283, 335, Le gambit Cochrane (Hervet/Yvinec) 190,395, Pion isolé mais central (Yvinec) 364.

### Articles divers

NSTT 2 (Guidici) 27, France-Russie (Le Bled) 31, Bibliographie 39 (Ruch), 276 (Ruch), 337 (Chopin), Le coin des joueurs de café (Guidoni/Garcia) 62, 136, 294, 385, NATT 5 (Ruch) 98, Préliminaires des XIV<sup>e</sup> Olympiades (Hervet) 152, Les conseils de Philidor (Yvinec) 202, 233, Qui est-ce ? (Hervet) 228, Réflexions sur l'informatique et le JPC (Yvinec) 235, Champions league (Guidici) 309, Citations cybernétiques (Epinoux) 367, Tournoi Jubilé ICCF des officiels GM-B (Ruch) 355, Eléments d'histoire des échecs (Ruch) 341, 373.



### SOLUTIONS DES ÉTUDES DU N°545

#### TOUT EN FINESSE !

DENIS ROZIER

#### 1. G.N. Zakhodiakine, 1949

1. ♖a6! e2 2. ♗c7+ ♜f8 3. ♗e6+ ♜g8 4. ♗f7! e1 = ♚ (si le Roi noir prend le ♗f7, alors 5... ♗g5+ et le Cavalier s'occupe du pion le plus avancé, tandis que le Roi blanc attaquera l'autre pion e) 5. ♗fg5 Nulle, car le malheureux Roi noir maintenu à distance par les 2 Cavaliers, n'ayant plus que les cases g8 et h8, ne peut aider sa Dame.

#### 2. L.A. Mitrofanov, 1969

1. ♗e7+ ♜g5 (sur 1... ♜e4 2. ♗f7 puis un Cavalier se sacrifiera sur le pion noir f, l'autre ira défendre le pion h le temps que le Roi blanc arrive) 2. ♗hg6! f3 (forcé, sinon le Cavalier se sacrifie sur ce pion) 3. h4+ ♜h5 (nous y voilà : 1<sup>er</sup> objectif atteint, le Roi noir est à la bande) 4. ♜f7!! (un coup assez hallucinant car le Roi blanc passe sous les fourches Caudines. Certains diront : "un coup de grand sang-froid") 4... f2 5. ♗d5! (en fait le coup-clé, complément du précédent. Le Cavalier vise la case f6 mais aussi e3 : défense et attaque ! Si 5... ♗g8 ♜g4! et alors les Cavaliers blancs sont trop éloignés du pion passé f) 5... f1 = ♚+ 6. ♜g7 (tranquille, mais surtout la case h6 est interdite au Roi noir) 6... ♚a1+ (autre problème noir : si 6... ♜g4? 7. ♗e3+) 7. ♗f6+ 1-0 Une implacable démonstration.

Ce type de duel Dame contre 2 Cavaliers est-il rare dans la pratique ? Pas tant que ça, si on "scanne" les bases informatiques fort utiles pour les recherches. Bien que dans la grande majorité des cas le camp de la Dame l'emporte, nous trouvons des similitudes avec nos belles compositions, moins brillantes certes, mais aussi instructives. Je donnerai 2 exemples sur l'échiquier sans commentaires, chacun se comparant aux études 1 et 2 :

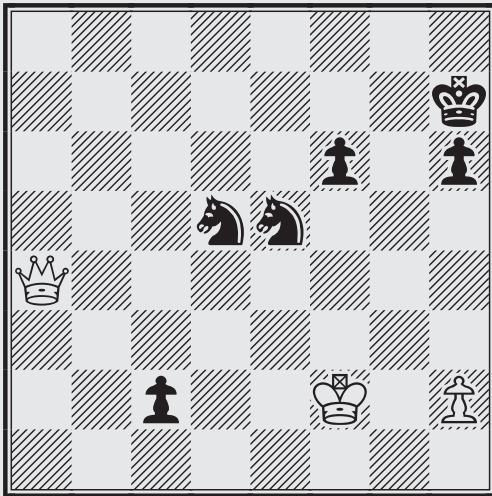

Rohde-Kruszynski, NRW-II 1993

62. ♖xc2+ ♜g7 63. ♖b3 ♘e7 64. ♖b7 ♜f7 65. ♖b3+ ♜g7 66. ♖e6 ♘7g6 67. ♜g3 h5 68. h4 ♘g4 69. ♖d7+ ♜h6 70. ♖f7 ♘6e5 71. ♖f8+ ♜h7 72. ♖e8 ♘g6 73. ♖d7+ ♜h6 74. ♖d2+ ½-½

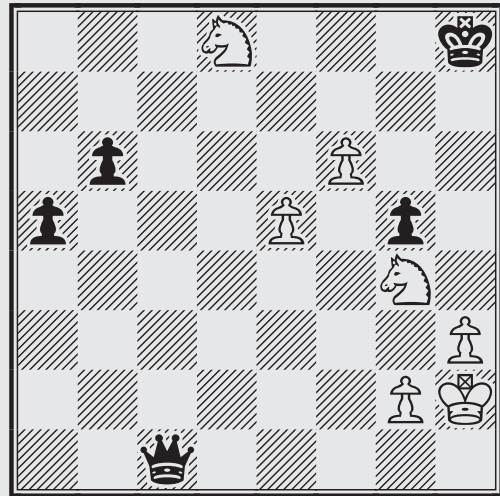

Kozlov-Bastrakov, RUS-sf Kazan 1995

46. ♘e6 ♜f1 47. ♘h6 a4 48. ♘f7+ ♜h7 49. ♘fxg5+ ♜g6 50. f7 a3 51. f8=♖ ♖xf8 52. ♘xf8+ ♜xg5 53. ♘e6+ ♜f5 54. ♘d4+ ♜xe5 55. ♘c2 a2 56. h4 b5 57. h5 b4 58. ♘a1 1-0

### 3. E.L. Pogossiants, 1977

**1. ♖h7+** (ce n'est pas un échec type "quoi faire d'autre ?", mais bien le début d'une défense remarquable !) **1... ♜a8** (1<sup>er</sup> objectif atteint : le Roi noir est rejeté sur la 8<sup>ème</sup> rangée) **2. ♖b1 axb1=♖ + 3. ♘xb1** (on remarquera la position des 2 Rois : c'est aussi un motif esthétique recherché par le compositeur) **3... ♘h4** (si 3... ♘b7+ nous avons alors une superbe variante : 4. ♜h2 ♘f4 [menaçant 5... ♖g2+] 5. ♘e4!! ♘xe4 6. ♖a7+ ♜b8 7. ♖b7+ ♜c8 8. ♖c7+ ♜d8 9. ♖d7+ ♜e8 10. ♖e7 force ♜xe7 pat !) **4. ♜h2!** (et non 4. ♖f7? ♘b7+ 5. ♜h2 ♘f3+ 6. ♜h3 ♖g8! et les Blancs ne peuvent parer les 2 menaces : ♘g5+ et ♘c8+. Sur 7. ♖xb7 le Cavalier noir fait d'abord échec) **4△ ♘f3+ 5. ♜h3** (2<sup>ème</sup> objectif atteint : le Roi blanc est enfermé!) **5... ♘c8 6. ♘f5!** (même méthode que dans la 1<sup>ère</sup> variante, mais le Fou blanc s'offre sur une autre case; cependant ici le Fou blanc attaque en plus la Tour noire) **6... ♘xf5 7. ♖a7+ ♜b8 8. ♖b7+ ♜c8 9. ♖c7+ ♜d8 10. ♖d7+ ♜e8 11. ♖e7+ ♜f8 12. ♖f7+ ♜xf7 pat !** Une magnifique conception d'ensemble.

### 4. J. Fritz, 1954

**1. h8=♖ ♘fh7+ 2. ♜f5! ♖xh8** (à première vue, on se dit que le Roi noir va mourir enfermé sur la colonne h) **3. ♘f2!** (menaçant effectivement 4. ♘g4 mat. Mais les Blancs ont un plan autrement plus diabolique !) **3... ♘xf7** (forcé) **4. ♘g4+ ♜g7 5. ♘e6+** (on s'aperçoit soudainement que le Roi noir est enfermé avec sa pauvre Tour sur la dernière rangée) **5... ♜g8** (et maintenant comment faire ? Les cases f6 et h6 sont contrôlées par les 2 Cavaliers noirs) **6. ♜f4!!** (le coup de grâce silencieux : le mat est inévitable) **1-0**

Jindrich Fritz (1912-1984), longtemps seul Grand Maître de la Composition non-soviétique, est considéré à juste titre comme un des plus remarquables compositeurs de la Tchécoslovaquie, pays très prolifique dans le genre et pour les problèmes également.

# LE COURRIER DES ECHECS

REVUE MENSUELLE DU JEU D'ECHECS PAR CORRESPONDANCE

NUMERO 546 – DECEMBRE 2004

FONDEE EN 1947 PAR  
GASTON BALBO

DIRECTEUR DE LA PUBLICATION  
**OLIVIER BOUVEROT, MI**  
1, rue des Jonquilles  
78990 Elancourt  
✉ [president@ajec-echecs.org](mailto:president@ajec-echecs.org)

REDACTEUR EN CHEF  
**GILLES GUIDICI, MN**  
Chemin des Prés Viards  
39230 Bréry  
✉ [redaction@ajec-echecs.org](mailto:redaction@ajec-echecs.org)

REDACTEUR ADJOINT ET CORRECTEUR  
**LAURENT TINTURE, MN**

COMITE DE REDACTION  
**MICHEL BRIET**  
**MICHEL BRUNEAU, EXC**  
**PHILIPPE GIRARDOT**  
**GILLES HERVET, SIM**  
**PIERRE LE BLED**  
**MICHEL LECROQ, GMI**  
**CHRISTOPHE LEOTARD, GMI**  
**DENIS ROZIER**  
**ERIC RUCH, SIM**  
**JEAN-MARC YVINEC**

DEMANDE DE C.D.E. ANCIENS  
**JACK LE DESSERT**  
✉ [jkledessert@aol.com](mailto:jkledessert@aol.com)

Le Bourg, 23600 Soumans

COMPOSITION ET MISE EN PAGE  
**LE COURRIER DES ECHECS**

IMPRESSION  
**DIAZO 51**  
23, rue du temple 51100 Reims  
☎ 03 26 88 41 81  
✉ [repro@diazos1.fr](mailto:repro@diazos1.fr)

COMMISSION PARITAIRE N° 70340

Les paiements destinés à l'A.J.E.C. se font par chèque postal, bancaire ou mandat cash, libellés au nom de l'A.J.E.C. sans autre spécification et adressés aux responsables concernés. N° du C.C.P. :

IBAN FR 97 30041 00001 0678721W  
020 90 Paris

BIC PSSTFRPPPAR  
Le n° de RIP étant IBAN sans FR 97

*Le numéro souligné est suffisant pour un virement à l'intérieur de la métropole et des DOM-TOM.*

## TARIFS 2005

*Demi-tarif pour les moins de 18 ans.*

● **Couplé abonnement + cotisation . . . . . 36**

*Les adhérents reçoivent le C.D.E., ont accès aux tournois et figurent au classement de l'A.J.E.C.*

● **Cotisation A.J.E.C. . . . . 11**

*Elle permet de participer aux tournois et de figurer au classement de l'A.J.E.C. Demi-tarif pour les -de 18 ans.*

● **Etranger :**

– couplé cotisation-abonnement . . . . . 42

– cotisation A.J.E.C. . . . . 11

## NOUVELLES ADHÉSIONS

**PATRICK THIRION, EXC**

49, rue de la Voie Romaine 31150 Gagnac

✉ [accueil@ajec-echecs.org](mailto:accueil@ajec-echecs.org)

Les cotisations et abonnements au C.D.E. reçus entre le 1<sup>er</sup> janvier et le 30 septembre comptent pour l'année entière. A partir du 1<sup>er</sup> juin, il est possible, au choix de l'adhérent de prendre une demie-cotisation à mi-tarif. Enfin, à partir du 1<sup>er</sup> octobre, les adhésions sont comptabilisées pour l'année suivante et les derniers numéros du C.D.E. sont offerts.

## CHANGEMENTS D'ADRESSE ET RENSEIGNEMENTS ADMINISTRATIFS

**GILLES HERVET, SIM**

6 bis, rue Laurent-Poli, 77760 Achères-la-Forêt

✉ [secetaire@ajec-echecs.org](mailto:secetaire@ajec-echecs.org)

## RENOUVELLEMENT DES ABONNEMENTS

**BERNARD BERRIOT, MI**

18, rue des Andiers, 02820 Saint-Erme

✉ [tresorier@ajec-echecs.org](mailto:tresorier@ajec-echecs.org)

Les renouvellements doivent se faire pour un ou deux ans dès la parution du bulletin de renouvellement et en tout cas avant le 15 décembre de l'année en cours.

## TARIFS PUBLICITE

	1 n°	11 n°
1 page	<b>87,20</b>	<b>872,01</b>
1/2 page	<b>45,58</b>	<b>455,82</b>
1/4 page	<b>24,70</b>	<b>247,73</b>
1/8 page	<b>12,81</b>	<b>128,82</b>

Photo ou typon à la charge de l'annonceur. Pour les adhérents de l'A.J.E.C. : première annonce gratuite, les suivantes **5** l'annonce. S'adresser à G. GUIDICI avant le 10 de chaque mois pour parution le mois suivant.

# COMPOSITIONS SCACCOGRAPHIQUES

MARC DOUDON

## 1. Lettre A

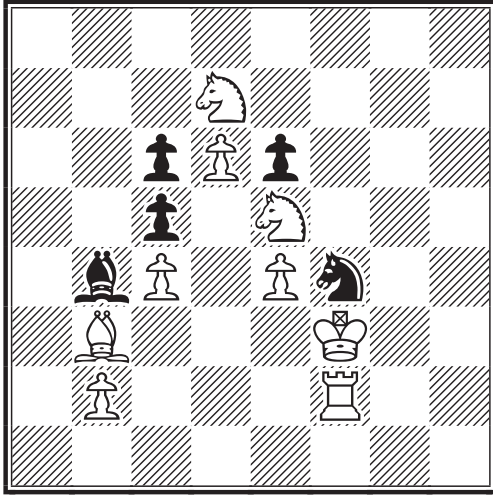

9+6 Mat en 2 coups

## 2. Lettre J

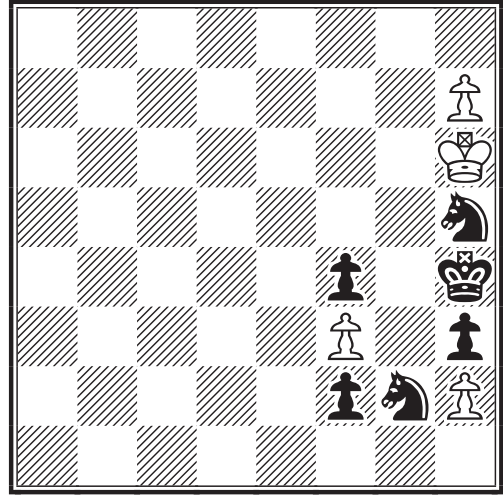

4+6 Mat en 2 coups

Grand amateur de problèmes et longtemps abonné à la revue "Diagrammes", Marc Doudon était un passionné des échecs sous toutes ses formes. En prélude à un futur projet de concours de compositions scacchographiques, il vous avait composé ces 4 problèmes reprenant les 4 lettres de notre association. Si ce thème vous intéresse et si vous souhaitez que l'AJEC organise dans l'avenir ce type de concours lors d'une occasion particulière, veuillez nous le faire savoir en écrivant à la rédaction du CDE. Suivant le nombre de réponses favorables, nous pourrions mettre sur pied ce genre de manifestation. Tel était le souhait de notre ami...

## 3. Lettre E

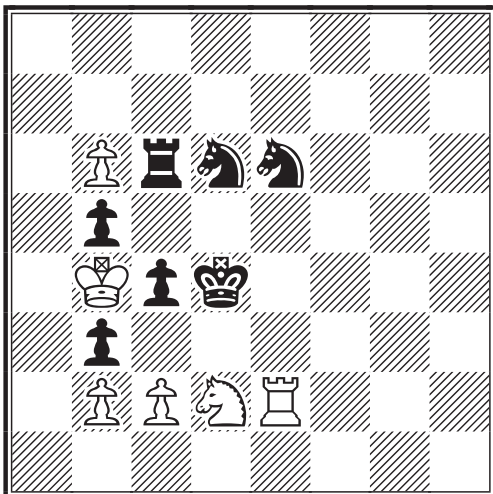

6+7 Mat en 2 coups

## 4. Lettre C

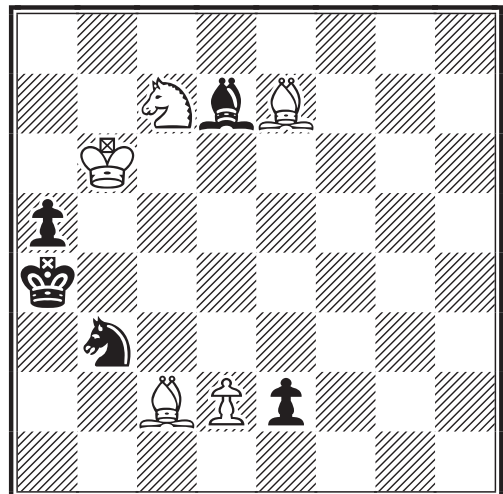

5+5 Mat en 2 coups