

Le courrier des échecs

503
janvier 2001

REVUE MENSUELLE DU JEU D'ÉCHECS PAR CORRESPONDANCE

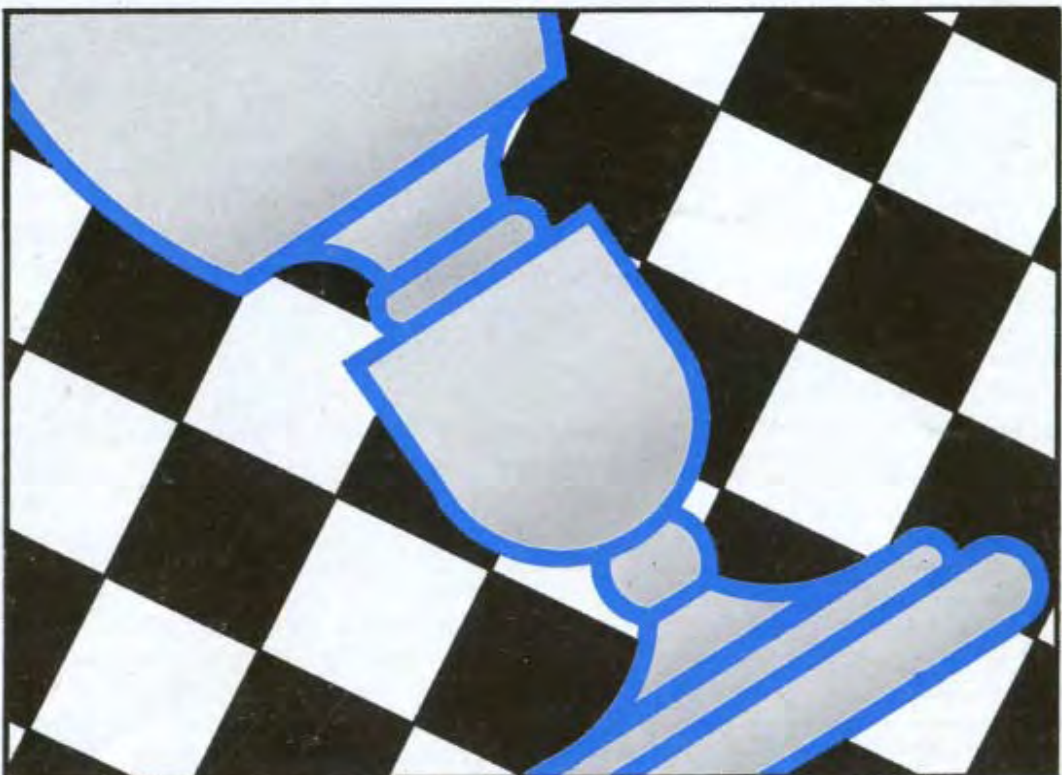
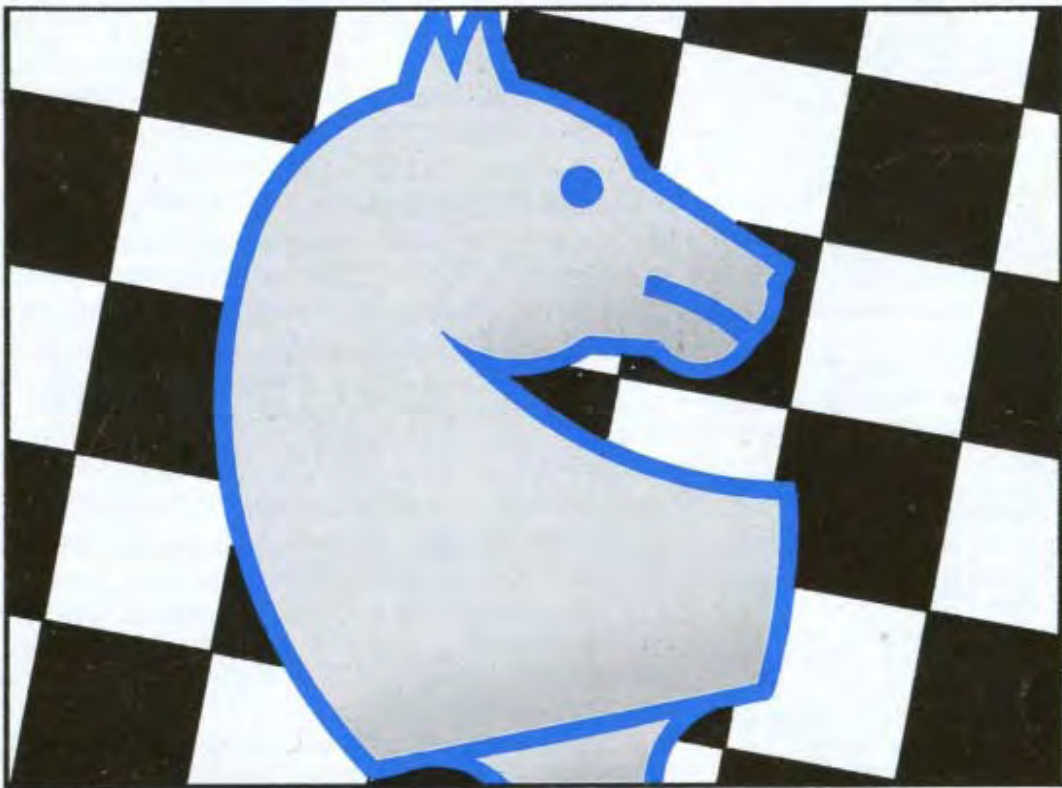

18 FRANCS

LE COURRIER DES ECHECS

REVUE MENSUELLE DU JEU D'ECHECS PAR CORRESPONDANCE

NUMERO 503 – JANVIER 2001

FONDEE EN 1947 PAR
GASTON BALBO

DIRECTEUR DE LA PUBLICATION
ET REDACTEUR EN CHEF
PIERRE RUIZ-VIDAL
335, rue de Vaugirard, 75015 Paris
☐ pierre.ruizvidal@wanadoo.fr

PRECEDENTS DIRECTEURS
GASTON BALBO
(1947-1973)
JACQUES JAUDRAN
(1973-1997)

REDACTEUR ADJOINT
JACQUES NEGRO

REDACTEUR ADJOINT ET CORRECTEUR
LAURENT TINTURE, MN

COLLABORATEURS
BERNARD DECALLONNE
GILLES GUIDICI
KENNETH GUNNELL
PASCAL HERB, MN
JEAN-OLIVIER LECONTE, MI
MICHEL LECROQ, GMI
CHRISTOPHE LEOTARD, GMI
MARC MAUMEY
MANUEL MENETRIER, EXC
ERIC RUCH, MN
PHILIPPE TOMBETTE, MI

COURRIER DES LECTEURS
DOMINIQUE AUBRON
Echuffley, 61500 Essay

CHANGEMENT D'ADRESSE
(au plus tard le 10 pour
le C.D.E. du mois suivant,
joindre une enveloppe affranchie)
DANIEL SIMONET
7, impasse des Fauvettes,
03100 Montluçon

DEMANDE DE C.D.E. ANCIENS
JACK LE DESSERT
Le Bourg, 23600 Soumans

COMPOSITION ET MISE EN PAGE
LE COURRIER DES ECHECS

IMPRIME EN FRANCE
TOURON & FILS
Limoges-Feytiat
☎ 05 55 06 37 17
☐ touron.imprimerie@wanadoo.fr

COMMISSION PARITAIRE N° 70340

TARIFS 2000

Couplé cotisation A.J.E.C. et abonnement au C.D.E. : 220 F. Les adhérents reçoivent le C.D.E., ont accès aux tournois et figurent au classement.

Abonnement simple au C.D.E. : 200 F. Les abonnés reçoivent le C.D.E. mais n'ont accès ni aux tournois ni au classement. Cet abonnement assure le service mensuel du C.D.E. (sauf au mois d'août).

Cotisation A.J.E.C. : 150 F. Elle permet de participer aux tournois organisés par l'A.J.E.C. et de figurer au classement.

Etranger : couplé cotisation-abonnement 260 F, abonnement au C.D.E. 220 F, cotisation A.J.E.C. 150 F, supplément pour envoi du C.D.E. par avion 65 F.

Cotisations et abonnements sont valables du 1^{er} janvier au 31 décembre, les règlements se font par chèque postal, bancaire ou mandat cash.

NOUVEAUX ABONNES

JEAN-MARC FOLLIC

11, rue du Général-de-Gaulle, 56240 Plouay

☐ jfollic@aol.com

Les abonnements au C.D.E. reçus entre le 1^{er} janvier et le 30 septembre comptent pour l'année entière et donnent droit au service du C.D.E. à partir du premier numéro de l'année. Ceux reçus entre le 1^{er} octobre et le 31 décembre ne prendront effet qu'à partir du 1^{er} janvier de l'année suivante. Les numéros d'octobre, novembre et décembre seront envoyés, sur demande, à tarif minoré.

RENOUVELLEMENT DES ABONNEMENTS

GASTON VUILLEMIN

rue du Puech, 48000 Badaroux

Les renouvellements doivent se faire pour un ou deux ans dès la parution du bulletin de renouvellement (C.D.E. de septembre) et en tout cas avant le 15 décembre de l'année en cours.

TARIFS PUBLICITE

1 page : 5720 F (11 numéros) et 572 F (1 numéro), 1/2 page 2990 F et 299 F, 1/4 page : 1625 F et 162 F, 1/8 page : 845 F et 84 F. Photo ou typon à la charge de l'annonceur. Règlement par chèque postal, bancaire ou mandat cash. Pour les adhérents de l'A.J.E.C. : première annonce gratuite, les suivantes 33 F l'annonce. S'adresser à P. RUIZ-VIDAL avant le 10 de chaque mois pour parution le mois suivant.

PAIEMENTS DESTINES A L'A.J.E.C.

Tous les paiements destinés à l'A.J.E.C. (abonnement, cotisation, renouvellement, droits d'inscription dans les tournois, matériel, publicité, etc.) doivent se faire par chèque postal, bancaire ou mandat cash, libellés au nom de l'A.J.E.C. sans autre spécification et adressés aux responsables concernés. N° du C.C.P. : 30041 00001 0 678721W 020 90 Paris; Le numéro souligné est suffisant pour un virement à l'intérieur de la métropole et des DOM-TOM.

JANVIER 2001
Aube du troisième millénaire...
TOUS NOS MEILLEURS VŒUX !!

PATRICK MARY

Acette occasion l'ensemble des membres du Comité Directeur de l'A.J.E.C. est heureux de vous présenter tous ses meilleurs vœux de santé, de bonheur et de réussite. Cette année, nous fêtons le centième anniversaire de la "Loi 1901". Dans une société où tout va de plus en plus vite, où l'individualisme, le "chacun pour soi" et l'agressivité sous toutes ses formes prend une place prépondérante, il est vital que le monde associatif puisse être en mesure de se préserver de ce nouvel état d'esprit des temps modernes, et ainsi mettre en évidence et conserver précieusement certaines valeurs humaines. Valeurs humaines mises à mal depuis un bon moment et que nous voyons s'éloigner avec inquiétude. Certaines de ces valeurs sont le bénévolat sous sa forme la plus noble, (où les intérêts personnels sont bannis au profit de l'intérêt collectif), l'amitié et le respect des autres... Vous me répondez que ces propos relèvent très probablement de l'utopie, mais j'ai pourtant l'intime conviction que nous pouvons et qu'il est de notre devoir de sauvegarder ce patrimoine social légué par nos prédécesseurs.

Et puis, je conclurais par un petit mot sur l'A.J.E.C. qui voit une nouvelle fois cette année, ses effectifs diminuer... Cela n'est pas propre à notre association, mais ce ne doit être en aucun cas une consolation. Aussi rappelez-vous que l'A.J.E.C. c'est vous, c'est nous tous. Et le plus beau cadeau collectif que nous pourrions faire à notre association en ce début de XXI^e siècle, serait que chacun d'entre nous réalise un tout petit quelque chose, à son niveau et en fonction de ses moyens, pour qu'au travers de nouveaux adhérents "notre" A.J.E.C. puisse encore vivre très longtemps et nous procurer de bons moments de plaisir.

Bien amicalement à tous, de la part du Comité Directeur de l'A.J.E.C.

Patrick MARY

ASSEMBLEE GENERALE ET ELECTIONS 2001

L'assemblée générale de l'A.J.E.C. se tiendra le 3 juin 2001 à Aubusson à 9 heures.

Le vote pour le renouvellement du tiers du comité directeur aura lieu comme d'habitude, par correspondance. Le lieu précis, l'ordre du jour ainsi que le bulletin de vote et un modèle de procuration seront insérés dans un prochain Courrier des Echecs. Les membres du comité dont le mandat est soumis à réélection sont MM. GAMANT, GAMBINI, GEIDER, HEIM et VUILLEMIN. M.GEIDER ayant été coopté à la place de M. JAUDRAN.

Les membres de l'A.J.E.C. désirant faire acte de candidature voudront bien se faire connaître avant le 15 février 2001 auprès de **M. Jack LE DESSERT**, Le Bourg, 23600 SOUMANS, responsable des élections. Les candidats ont droit à un texte de 15 lignes dans le Courrier des Echecs. Ce texte doit également être transmis au responsable des élections.

D'autre part, les adhérents qui pensent assister à l'assemblée générale et acceptent de recevoir des pouvoirs, doivent m'en informer avant le 15 février 2001. Dans un prochain Courrier des Echecs figureront la liste des candidats, leur déclaration de candidature et la liste des membres présents à l'assemblée générale acceptant des pouvoirs.

Le Président de l'A.J.E.C.
Patrick MARY

JACQUELINE ROOS

1^{er} Grand Maître Féminin français pour le jeu par correspondance

DENIS ROZIER

LA cuvée 2000 pour l'A.J.E.C. restera exceptionnelle : avec le titre de GMI ICCF de M. Christophe Léotard obtenu dans le tournoi individuel sur invitation Amici Sumus (C.A.P.A./L.A.D.A.C.) groupe A, voilà qu'une compétition de haut niveau par équipes, la finale des V^{es} Olympiades Féminines, permet à Madame Jacqueline Roos d'être le premier Grand Maître Féminin ICCF dans l'histoire du jeu d'échecs français !

Son époux le Dr Michel Roos a mieux que quiconque présenté la brillante carrière échiquéenne de sa femme dans le C.D.E. n° 490 de novembre 1999. Etant responsable des tournois internationaux officiels par voie postale, je pourrais me contenter des deux parties commentées par notre championne.

Mais je veux insister sur un exploit réalisé dans le contexte difficile du jeu d'échecs féminin par correspondance. De plus à titre personnel de joueur d'échecs de longue date, le nom de Roos a pour moi des connotations qui me ramènent à des souvenirs bien lointains mais bien ancrés. Trois constats brutaux :

- le petit nombre de femmes inscrites à l'A.J.E.C. : qui connaît au fond les Raimondi, Le Gall ou Roynet par rapport à notre élite masculine ? Les responsables de l'association ont bien du mal à composer une équipe française féminine avec une minorité aussi faible.

- il y a dans le dernier classement ICCF 9 508 joueurs, hommes et femmes, en activité ou non. Les femmes sont 295 et nous ne trouvons dans cette liste que 4 françaises ! Elles sont littéralement submergées par les joueuses des ex-pays de l'est et même par les Allemandes.

- la très faible notoriété du jeu d'échecs féminin par correspondance. Rien à voir avec le jeu à la pendule et les Judith Polgar ou Xie Jun qui régulièrement voient leurs parties publiées dans des revues spécialisées. Et pourtant qui sait que la Lettone Olita Rause (Elo = 2684) est GMI "masculin" (sic !) par correspondance et 4^e joueur mondial toutes catégories à l'ICCF ! On pourrait y ajouter l'Israélienne Luba Kristol (Elo = 2482) qui joue dans le VI^e championnat d'Europe par équipes pour décrocher le titre masculin...

C'est donc dans l'ombre que nos féminines œuvrent sur les 64 cases, peu connues, pas

Pour ma part, je joue un peu à la pendule, en Nationale III où se trouve la deuxième équipe du cercle de Strasbourg dont l'échiquier féminin est tenu par notre petite-fille Louise, 16 ans. Actuellement nous sommes 14 licenciés à la F.F.E. : les parents, quatre enfants, deux conjoints et six des huit petits-enfants. Jacqueline méritait un titre de Grand Maître parce qu'elle est à l'origine de tout cela. Je suis le moins titré de la famille, n'étant que Maître National alors que nos quatre enfants sont MI F.I.D.E.

Le jeu par correspondance ne me va plus du tout. J'essaie de jouer entièrement stratégiquement, presque sans calcul de variantes, ce qui est évidemment impossible dans le jeu par correspondance. Mais je reste à l'A.J.E.C. par fidélité. A noter que j'avais joué jadis parce que le titre de champion de France par correspondance était qualificatif pour le championnat de France. Ayant gagné en 57 par correspondance j'avais fait 1^{er} ex-æquo en 58 avec Lemoine qui obtint le titre au départage. Il est amusant que mon épouse et moi qui sommes très proches en âge appartenions, pour le jeu par correspondance, à deux générations différentes. Je suis comme un vieil artisan à côté d'une jeune industrielle ! Ce qui est aussi curieux, c'est que je ne comprends plus très bien mes anciennes parties et quand je me souviens des idées que j'avais alors, je me dis que soit je ne les aurais peut-être plus soit je n'oserais parier sur elles.

Après tout ce bavardage, il ne me reste plus qu'à vous adresser à tous mes amitiés et mes meilleurs vœux pour cette nouvelle année.

Michel ROOS

reconnues et encore moins médiatisées. Tel un commando lâché loin en territoire adverse, souvent oublié, nos joueuses essaient malgré tout d'assurer leur mission : ramener le maximum de points et qualifier l'équipe française pour les finales. Réussir à obtenir le titre actuellement le plus difficile du jeu d'échecs dans ces conditions d'isolement n'en est que plus méritant.

De plus à 70 ans, Madame Roos nous fait la démonstration qu'il faut être tenace, savoir travailler et étudier sur une longue période, surmonter les contre-performances pour atteindre la maturité dans son style de jeu et la créativité nécessaire afin d'avoir enfin la consécration suprême. Un exemple pour tous ceux qui abandonnent prématurément, n'acceptent pas un échec temporaire, ou croient "qu'à partir de 50 ans t'es foutu en tant que joueur d'échecs" tel que je l'ai entendu cet été dans un tournoi à la pendule.

Cependant il faut ne pas oublier le contexte régional très riche et stimulant pour toutes les formes du jeu d'échecs et donc pour Jacqueline Roos : le dynamisme des échecs dans la ligue d'Alsace avec ses 75 clubs est remarquable. En métropole les départements du Bas-Rhin et du Haut-Rhin sont seulement dépassés par le Var et les Alpes-Maritimes (nombre d'affiliés par milliers d'habitants).

Durant l'année 1980 j'avais lu avec grand intérêt le gros dossier du Dr Michel Roos paru dans Europe-Echecs sur plusieurs numéros : *Jeu d'échecs, éducation et formation*. La qualité de ses analyses m'avait fortement impressionné en tant que formateur technique... et joueur d'échecs.

Abonné depuis longtemps à diverses revues d'échecs, j'ai suivi au fil des années les pérégrinations de la famille Roos, dans leurs nombreux tournois individuels ou par équipes. Je me suis même inspiré d'une partie Levacic-L. Roos, 1985, dans un tournoi actuel.

Mais je crois maintenant que le plus difficile exploit à égaler, ou record à battre, sera le suivant : le père (Michel Roos) = Maître F.F.E. et Maître A.J.E.C., la mère (Jacqueline Roos) = Grand Maître Féminin ICCF, les trois fils (Jean-Luc, Louis et Daniel) et leur sœur (Céline) = Maîtres Internationaux F.I.D.E. Un sacré "Jeu des Familles" !

Denis ROZIER

V^e OLYMPIADE FEMININE, finale, éch 1, 1997 GAMBIT DU ROI - C38

Mary E. JONES ANGLETERRE

Jacqueline ROOS FRANCE

1.e4 e5 2.f4 exf4 3.♘f3 d6

La défense dite Fischer, publiée en 1961 par Bobby Fischer, après sa défaite contre Spassky à Mar del Plata en 1960. Cependant, c'est dès 1862 que l'on trouve cette défense dans les tournois ; on peut citer par exemple, les parties Anderssen-Amelung, ♔♔ Berlin 1862 et ♔♔ Blackburn-Pigott, Londres 1862.

4.♙c4

Les Blancs envisagent l'ouverture de la colonne f et l'attaque du Pion f7.

4...h6!

Ce coup est nécessaire avant la poussée g5, car si 4...g5 alors 5.h4! g4 suivi de 6. ♘g5 avec une attaque écrasante des Blancs.

5.0-0 g5 6.d4 ♙g7

Jusque-là, les Blancs disposent d'un avantage d'espace en compensation du Pion mais la position du Roi est quelque peu affaiblie. Quant aux Noirs, si leur espace paraît plus resserré, on remarque cependant une mobilité des Fous, leur diagonale réciproque étant dégagée.

7.c3 ♘c6 8.g3

8.h4 ou 8.b4 sont d'autres suites possibles pour les Blancs.

8...♙h3 9.gxf4

Ici, les Blancs jouent souvent 9.♞f2 ♘f6 10.gxf4 ♘xe4 11.♚e1.

9...♙xf1

Etait aussi possible 9...♚d7! 10.♞f2 ♘f6 11.♚e1 0-0-0 12.♙b5 mais les Noirs préfèrent accepter la qualité parce qu'un avantage matériel, par correspondance, est souvent décisif.

10.♚xf1 g4

Ou encore 10...gxf4 11.♙xf4 ♚f6 12.♙g3 0-0-0 mais dans cette suite les Blancs ont un jeu très agréable et souvent l'avantage.

11.♘fd2

Une nouveauté ! 11.♘e1 qui paraît plus positionnel est le plus souvent joué.

11...h5 12.♙b5 a6 13.♙a4 d5

Interceptant la dangereuse chaîne des Pions blancs.

14.exd5 ♖xd5 15.♗c4

Si 15.♖b3 ♗f5 suivi de 16...0-0-0.

15...♗ge7 16.♗e5 f6 17.♖b3 ♗e4
18.♗d3 b6 19.♗a3 ♗g6 20.♖d2 g3

Les Noirs envisagent de faire ultérieurement le grand roque. Aussi, pour éliminer une éventuelle action combinée, très dangereuse de la Dame, de la Tour et du Fou des Blancs sur ce roque noir, il fallait rechercher l'échange des Dames.

21.♖e1 gxf2+ 22.♗xh2 h4 23.♗f3
♗g3+ 24.♗xg3 hxf3+ 25.♗xg3
0-0-0

Cela a coûté un Pion, mais le Roi noir est en relative sécurité et les Tours peuvent occuper la colonne h.

26.♖e6+ ♗b7 27.♗c4 ♖h7 28.♗e3
♗a7

En vue d'un contrôle de plus sur la case f5, il faut placer le Cavalier c6 en d6, via a7 et c8.

29.♗f3 ♗ac8 30.♗f2 ♗d6 31.c4 f5!

Ouvrant la diagonale au Fou.

32.♖c3 ♖h6 33.d5?

Mais si 33.♗c2 c5=.

33...♖xc3 34.bxc3 ♖dh8 35.♖b1 c5
36.♖g1 ♗c7 37.a3 ♖h5 38.♖g7 ♖8h7
39.♖g1 ♖7h6 40.♖g7 ♗d8 41.♖g3
♗g6 42.a4 ♖h2 43.♖g1

Si 43.♗xf5? ♗xf5 44.♖xf5 ♗h4+ 45.♗e4
♗xf5 46.♗xf5 ♖xf2 47.♖g8+ ♗e7 48.♖g7+
♗d6-+ ou 48...♗f8-+.

43...a5 44.♖f1

44.♗xf5? ♗xf5 45.♖xf5 ♗h4+ 46.♗e4
♗xf5 47.♗xf5 ♖xf2 48.♖g8+ ♗e7 49.♖g7+
♗f8-+.

44...♖6h4 45.♗g2 ♖h8 46.♗e3 ♗e4
47.♖xf5

47.♗xe4?? ♖8h3+ 48.♗g3 ♗h4#.

47...♗xf2

Ou encore 47...♗d2+!? 48.♗g3 ♗xf1+
49.♗xf1 ♖2h6=.

48.♖xf2

Le Cavalier n'est pas en prise, si 48.
♖xg6?? ♖8h3+ 49.♗e2 ♗g4+ 50.♗d1
♗xe3+ 51.♗c1 ♗xf1 52.♖f5 ♖xc3+ 53.
♗b1 ♗d2+ 54.♗b2 ♗e4+ 55.♗b1 ♖e3
56.♖g4 ♖e1+ 57.♖d1 ♖xd1#.

48...♗h4+ 49.♗e2 ♖xf2+ 50.♗xf2
♗xf5 51.♗xf5 ♖f8 0-1

51...♖f8 52.♗e3 ♖xf4+ 53.♗g3 ♖e4-+.

VI^e OLYMPIADE FEMININE, prél 1, éch 1, 1997 GAMBIT DU ROI - C38

Ildiko MINESCU ROUMANIE

Jacqueline ROOS FRANCE

1.e4 e5 2.f4 exf4 3.♗f3 d6 4.♖c4 h6
5.0-0 g5 6.d4 ♖g7 7.c3 ♗c6 8.g3
♖h3 9.gxf4 ♖xf1 10.♗xf1 g4

Jusqu'ici comme dans la partie précédente.

11.♗g2 gxf3

La colonne g s'ouvre ! Les Noirs vont pouvoir développer une dangereuse attaque.

12.♗xg7 ♗f6

Le seul coup.

13.♗g3

13.♗xf6 ♗xf6 14.♗d2 était sans doute meilleur pour les Blancs.

13...♗ge7 14.♗h1

Si 14.♗f2 ♗xd4! mais 14.e5 ♗f5 15.♗f2= était peut-être préférable.

14...♖g8 15.♗f2 0-0-0

15...♗g6 16.f5 ♗h5 17.♖f1-+ était aussi possible, mais les Noirs préfèrent le grand roque.

16.♗d2

16.d5!? ♖g2 17.♗xf3 ♖dg8-+.

16...♗xf4-+ 17.♗xf3 ♗h4 18.♗f1
♖g6 19.♗g3 ♖dg8 20.♗g2 ♖f6 21.
♗e2 d5 22.exd5

22.♖xd5 ♗xd5 23.exd5 ♖fg6-+.

22...♗f5 23.♗d3 ♗xg3 0-1

23...♗xg3 24.hxf3 ♖fg6 25.♗f5+ ♗b8
26.♖f4 ♖xg3+ 27.♖xg3 ♗xg3+ 28.♗f1
♗g1+ 29.♗e2 ♖g2+ 30.♗d3 ♗xa1-+.

J. ROOS

Je joue actuellement la finale du VI^e championnat du monde où aucun résultat n'est encore enregistré.

Dans le tournoi préliminaire au VII^e, j'ai en ce moment 9½/11. Il ne me reste plus que deux parties, dont l'une assez difficile, mais l'autre probablement gagnante.

Dans ce tournoi, la joueuse allemande, Astrid Montag, a terminé toutes ses parties et est en tête avec 11½/13.

Jacqueline ROOS

COUPE LATINE V (1995-1999)

JEAN-OLIVIER LECONTE

NEUVIEME ECHIQUIER

Monsieur Jean Vedrunes est membre de l'A.J.E.C. depuis 1988.

V^e COUPE LATINE, 1995 GAMBIT BENKÖ - A58

Jean VEDRUNES FRANCE

Roger LUEBER SUISSE

1.d4 ♖f6 2.c4 c5 3.d5 b5 4.cxb5 a6 5.
bxa6 ♗xa6 6.♗c3 d6 7.f4 g6 8.♗f3 ♗g7
9.e4 ♗xf1 10.♞xf1 0-0 11.e5 ♗fd7 12.e6
♗b6 13.♗g5 f5 14.♞f3 ♗a6 15.♞h3 ♗c7
16.♗xh7 ♞e8 17.♞f3 ♗xc3+ 18.bxc3
♗bxd5 19.g4 ♗f6 20.gxf5 ♗xh7 21.♞g4
♗f8 22.♞h4 ♗cxe6 23.fxe6 ♗xe6 24.
♞h7+ 1-0

V^e COUPE LATINE, 1995 PARTIE ANGLAISE - A21

Constantino GIL-MATILLA ESPAGNE

Jean VEDRUNES FRANCE

1.c4 e5 2.♗c3 g6 3.g3 ♗g7 4.♗g2 ♗e7
5.e3 d6 6.d4 0-0 7.♗ge2 ♗d7 8.0-0 f5
9.b3 ♗f6 10.♗a3 ♗d7 11.dxe5 dxe5 12.
♗d5 c5 13.♗ec3 e4 14.♞c1 ♞b8 15.♗b5
a6 16.♗d6 b6 17.♞c2 ♗e5 18.♗xc8 ♞xc8
19.♞d2 ♗xd5 20.♞xd5 ♞e7 21.♗b2 ♞cd8
22.♗xe5 ♗xe5 23.♞d2 ♞d6 24.♞xd6
♞xd6 25.♞d5+ ♞xd5 26.cxd5 ♞f7 27.♞d1
b5 28.♗f1 ♞e7 29.f4 exf3 30.♞f2 ½-½

V^e COUPE LATINE, 1995 GAMBIT DU ROI - C39

Giorgio Luigi GRASSO ITALIE B

Roger LUEBER SUISSE

1.e4 e5 2.f4 exf4 3.♗f3 g5 4.h4 g4
5.♗e5

Le Gambit Kieseritzky.

5...♗f6

"Ce coup caractérise la Défense Berlinoise,
la plus forte réponse contre le Gambit
Kieseritzky" (Glazkov).

6.♗c4

6.d4 est plus souvent joué, 6...d6 7.♗d3
♗xe4 :

• 8.♞e2 ♞e7 9.♗xf4 ♗c6 10.c3 ♗f5
11.♗d2 0-0-0 12.0-0-0 ♞e8 13.♞e1!
(13.g3? ♗xc3! 14.♞xe7 ♗xa2+ 15.♞b1
♞xe7 16.♞xa2 ♗xd3 17.♗xd3 ♗b4+
18.♞b3 ♗xd3 0-1, Hajek (un nom pré-
destiné au jeu par correspondance !)-

Bures, ☒ 1962) 13...♞e6! 14.a3 ♞a2
15.♞d1 h5 16.g3 ♗g7 17.♞h2 ♗xc3! 18.
bxc3 ♞xa3+ 19.♞c2 ♗xd4 20.♞a1 ♗b4+,
Holmes-Hebden, ☒ Plymouth 1989 ;

• L'ordre de coups 8.♗xf4 offre une pos-
sibilité plus prometteuse et peu analysée
aux Blancs, 8...♞e7 dont voici le coup clé :

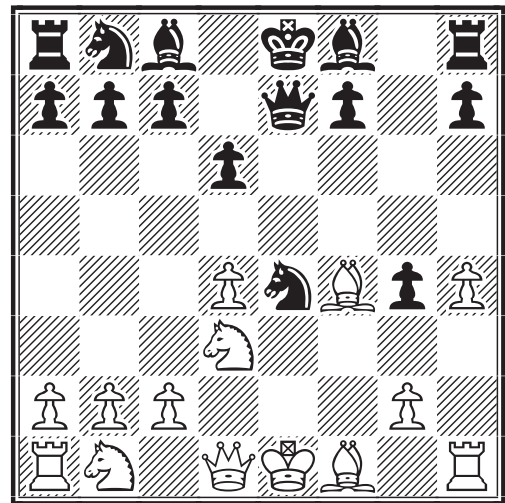

9.♗e2!? une suggestion de Viktor Kortschnoj :

A. 9...♗g7 10.♗c3 (10.c3 0-0 11.♗d2
♗f5= puis ♗d7 et ♞ae8) 10...♗xd4
(10...♗xc3 11.bxc3=) 11.♗d5 ♞d8 12.
c3 ♗e6 (12...♗g7?? 13.♞a4+ ♗c6 14.
♞xe4+- ; 12...c6 13.♞a4! 0-0 14.♞xd4
cxd5 15.♗h6+-) 13.cxd4 ♗xd5 14.♗xg4
♗d7 15.♗b4 c6 16.♗xd5 cxd5 17.0-0
♞xh4 18.♗xd7+ ♞xd7 19.♞b3 ♞e6 20.
♞ae1 f5 21.♞xb7 ♞ab8 22.♞c7 ♞e7 23.
♞c3 ♞hg8 24.♞e2 ♞g4 25.♗h2 ♞bg8
26.♞f3 ♞f6 27.♞h1 ♞h4 28.♞a3 ♞e7
29.♞g1 ♞g5 30.♗g3 ♞hg4 31.♞f3 ♞c7
32.♞c3 ♞b6 33.♞a4 ♞f6?? 34.♗e5+! ♞e7
35.♞c6 ♞b7 36.♗xd6+ ♞d8 37.♞c7
♞xg2+ 38.♞xg2 ♞xg2+ 39.♞xg2 ♞xb2+
40.♞c2 1-0, Reinderman-Winants, ♞
Wijk aan Zee 1995 ;

B. 9...♗c6

B1. 10.♗c3! (avec l'idée 11.♗d5 ♞d8 12.
♗g4±) 10...♗xc3 (10...♗xd4? 11.♗d5
♞d8 12.♗f2!!+-) 11.bxc3 ♗f5 12.g3 puis
13.0-0= ;

B2. 10.c3 ♗f5 11.d5

B21. 11...♗e5!? 12.♗xe5 dxe5 13.♗xg4

♖g3 (13...♗xg4 14.♝xg4 ♕d6∞) 14.♞h3 (14.♗xf5 ♕xh1 15.♝g4 e4 16.♕f4 ♝c5) 14...h5 15.♗xf5 ♕xf5 = ;

B22. 11...♕b8 12.0-0 ♝xh4 13.♕d2 g3 14.♕f3 ♝h5 15.♝a4+ ♕d7 16.♞ae1 0-0-0! 17.♗d1 ♗g7? (17...♕xc3!! 18.bxc3 ♗xd3 19.♝d4 ♗xf1 20.♝xh8 ♗c4≠) 18.♝xa7 ♕d2! 19.♕b4! ♕xf3+ 20.♞xf3 ♝h2+ 21.♞f1 ♝h1+ 22.♝g1 ♝xg1+ 23.♞xg1 ½-½, Sanchez-Almeira-Rodriguez, ♔ Matanzas 1993.

6...d5 7.exd5 ♗g7

Une alternative préférable serait 7...♗d6 8.d4 (8.0-0?! (le Gambit Rice) 8...♗xe5 9.♞e1 ♝e7 10.c3 f3 11.d4 ♕e4 12.♞xe4 ♗h2+ 13.♞xh2 ♝xe4 14.g3 0-0 15.♗f4 ♝g6 16.♕d2 c6 17.dxc6 ♕xc6 18.♕f1 ♕e7 19.♕e3 ♕f5≠, Gelbak-Tchigorine, ♔ Saint-Petersbourg 1905):

• 8...0-0! 9.0-0 ♕h5 10.♕xg4 ♝xh4 11.♕h2 ♕g3! 12.♞e1 ♗f5!

A. 13.♗d3 ♕d7 14.c4 (14.♗xf5 ♕xf5 15.♕f3 ♝h5 16.c4 ♞ae8≠) 14...♞ae8 = ;

B. 13.♕d2 ♕d7 14.♕df3 ♝h5 15.♗e2 ♞ae8 16.c4 ♞e4! 17.♗d2 (17.c5 ♞fe8) 17...♞fe8 18.♗d3 ♞xe1+ 19.♗xe1 ♗xd3 20.♝xd3 ♕e2+ 21.♞f1 ♞e3 22.♝d1 ♕f6 23.♗f2 ♕g3+ 24.♞g1 ♕e2+ 25.♞f1 ♕g3+ 26.♞g1 ♕g4! 27.♗xg3 fxg3 28.♕xg4 ♝xg4 29.♞c1 ♝e4 30.♝c2 f5 31.♝xe4 fxe4 32.♕e5 ♞e2 33.c5 ♗f8 34.♕g4 e3 35.♕f6+ ♞f7 36.♕e4 ♞xb2 37.♕xg3 ♞g6 38.♞f1 ♗g7 39.♞f4 ♞d2 40.♞g4+ ♞f7 41.♞f4+ ♞g8 42.♞g4 h5! 43.♕xh5 ♞d1+ 44.♞h2 e2 45.d6 cxd6 46.cxd6 e1♝ 47.d7 ♝g1+ 0-1, De la Villa-Am. Rodriguez, ♔ Bayamo 1991 ;

• 8...♕h5 9.0-0 ♝xh4 10.♝e1 ♝xe1 11.♞xe1 0-0 12.♕c3 ♗f5 13.♗d3 ♗xe5! (13...♗xd3? 14.♕xd3 ♕d7 15.♕b5 ♞fe8 16.♗d2 ♕b6 17.b3! ♕xd5! 18.c4 ♕e3 19.c5 a6 20.cxd6±, Robinow-Neustadt, ♔ 1903) 14.dxe5 ♗xd3 15.cxd3 ♕a6

16.♞f1 ♕b4 17.d4 c5 18.dxc6 ♕xc6=, Alapin.

8.d4 ♕h5 9.0-0 ♝xh4 10.♝e1 ♝xe1 11.♞xe1 0-0 12.♕c3 c5?

Tous les livres indiquent que ce coup est une faute et cette partie n'y change rien !

12...♕d7! 13.♕b5 c6 14.♕c7 (14.dxc6!? ♕xe5 15.dxe5 bxc6 16.♕c7 ♞b8 17.e6 ♞b4 18.♗b3∞) 14...cxd5! 15.♕xa8? (15.♗xd5! ♞b8 16.c3 ♕xe5 17.dxe5 ♞d8 18.e6! fxe6 19.♗xe6+ ♗xe6 20.♕xe6 ♞e8 21.♗xf4=) 15...dxc4 16.♗d2 ♕xe5 17.dxe5 ♗f5≠, Byrne-Kérés, ♔ Moscou 1955.

13.♕b5 ♕a6

13...♕d7 14.♕c7 ♞b8 15.d6! cxd4 16.♕xf7!

14.♗d2 cxd4 15.♕d6 ♕c7

A vous de jouer !

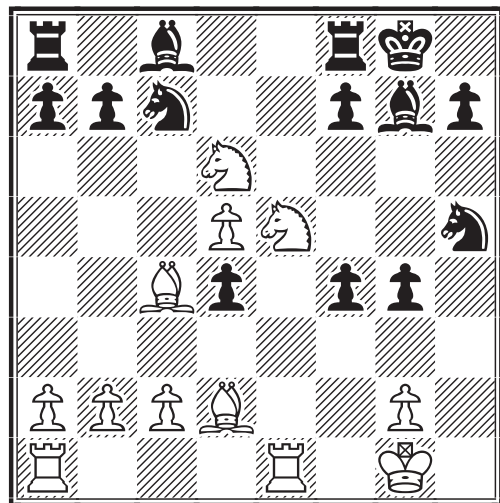

16.♕dxf7! ♞xf7 17.d6 ♗e6 18.♕xf7 ♞xf7

18...♗xc4 19.♕e5 ♗xe5 20.♞xe5+-.

19.♞xe6! ♕xe6 20.♞e1 ♞f6

20...♞e8 21.d7 ♞d8 22.♗xe6+ +-.

21.♞xe6+ ♞g5 22.♞e7 ♞d8 23.g3 ♞f5 24.gxf4 ♞xd6 25.♗d3+ ♞f6 26.♞e5

☒ COPPA LATINA V – éch. 9		1	2	3	4	5	6	7	8	Pts
1. Maffei, Umberto	ITA-A	■	0 1	1 1	1 ½	1 1	1 1	1 1	1 1	12 ½
2. Grasso, Giorgio Luigi	ITA-B	1 0	■	1 ½	1 1	½ 1	1 1	1 1	1 1	12
3. Goyvaerts, Paul	BEL	0 0	0 ½	■	½ 1	1 1	1 ½	1 1	1 ½	9
4. Vedrunes, Jean	FRA	0 ½	0 0	½ 0	■	½ 1	1 1	1 1	1 1	8 ½
5. Gil Matilla, Constantino	ESP	0 0	½ 0	0 0	½ 0	■	1 ½	1 1	1 1	6 ½
6. Berbece, Severian	ROM	0 0	0 0	0 ½	0 0	0 ½	■	1 1	1 1	5
7. Lopes, Ramiro SA	POR	0 0	0 0	0 0	0 0	0 0	0 0	■	1 1	2
8. Luber, Roger	SUI	0 0	0 0	0 ½	0 0	0 0	0 0	0 0	■	0 ½

♖xf4 27.♙xf4 ♖b6 28.♗h5 h6 29.
♙xh6 ♙xh6 30.♗xh6+ 1-0

J.-O. LECONTE

V^e COUPE LATINE, 1995
DEFENSE SICILIENNE - B33

Paul GOYVAERTS BELGIQUE

Giorgio Luigi GRASSO ITALIE

1.e4 c5 2.♖f3 ♖c6 3.d4 cxd4 4.♖xd4
♖f6 5.♖c3 e5

La variante Sveshnikov.

6.♖db5 d6 7.♙g5 a6 8.♖a3 b5 9.
♙xf6 gxf6 10.♖d5 f5 11.♙d3

La grande variante, bien qu'actuellement
exf5 soit plus souvent joué. Voici un exem-
ple tiré de la Coupe Latine V : 11.c3 ♙g7
12.exf5 ♙xf5 13.♖c2 ♙e6 14.♖ce3 ♖e7
15.g3 ♖xd5 16.♖xd5 0-0 17.♙g2 a5 18.
0-0 ♖b8 19.♗h5 f5 20.g4 ♖h8 21.♖fe1
♙f7 22.♗h3 ♗g5 23.♖e3 ffg4 24.♗xg4
♗xg4 25.♖xg4 b4 26.♖e2 ♖g8 27.h3
bxc3 28.bxc3 ♖bc8 29.♖d1 ♙f8 30.♖e3
♙xa2 31.♖a1 ♙e6 32.♖xa5 ♙xg4 33.hxg4
♖xg4 34.♖f1 ♖b8 35.♙d5 ♙h6 et ½-½
au 47^e coup, Bas y Fortuny-De Lagontrie,
☒ Coupe Latine V 1995.

11...♙e6 12.♗h5 ♖g8

Un coup plus tranchant que le classique
12...♙g7.

13.g3 ♖g4!?

Un coup de Vladimir Kramnik. La partie
prend une tournure sauvage...

14.f4

• 14.f3 ♖g6 15.♗h4 [15.f4 ♖c8≠ (Kram-
nik) 16.c3 fxe4 17.♙xe4 f5 18.♙g2 e4
19.♗d1 ♖e7 20.♖xe7 ♖xe7 21.♖c2
♙g7 22.♖d4 ♗b6 23.♖xe6 ♖xe6 24.
♗d2 b4 25.cxb4 e3 26.♗e2 ♗xb4+
27.♖f1 ♗xb2 28.♗xb2 ♙xb2 29.♖e1
♖c2 30.♙f3 ♖f2+ 0-1, Tan-Mohandesi,
♠♠ Erevan (Oly) 1996] 15...♗xh4 16.
gfh4 ♙xd5 17.exd5 ♖e7≠ 18.0-0-0 ♖c8
19.c4 bxc4 20.♙xc4 ♖h6 21.♖b1 ♖a8
22.♙b3 ♖xh4 23.♖c4 ♖g6 24.♙a4+
♖e7 25.♖c1 ♖b8 26.♖a5 ♖f6 27.♙d7
♖h3 28.♖c6 ♖xf3 29.♖xa6 ♖f2 30.b3 e4
31.♖e1 ♖e5 32.♖c6 ♖xd7 33.♖a7 ♖b5
34.♖xd7 ♖xd5 35.♖d8 ♙e7 36.♖c6
♖dd2 37.♖xe7 ♖b2+ 38.♖a1 ♖xa2+ 39.
♖b1 ♖fb2+ 40.♖c1 ♖c2+ 41.♖b1 ♖xc6
42.♖7xe4 fxe4 43.♖xa2 ♖e5 44.b4 f5
45.♖b3 f4 46.b5 ♖b6 47.♖b4 f3 48.♖a5
♖b8 49.♖f1 ♖f4 0-1, Brustman-Kramnik,
♠♠ Groningen 1991.

• 14.h3 fxe4! 15.hxg4 exd3 16.♖e3 d5
17.cxd3 ♗a5+ 18.♖f1 ♗d2≠ (Kramnik).

• 14.♖e3 fxe4

A. 15.♖xg4 exd3 16.cxd3 ♖d4!≠ (Shirov)
17.0-0 ♙f5 18.♖ad1 ♙g7 19.f3 (19.f4∞)
19...♙g6 20.♗h3 ♗g5 21.♗g2∞ (Bottlik);

B. 15.♙xb5 axb5 16.♖xg4 ♖d4 17.c3
(17.0-0 b4) 17...♖f3+ 18.♖f1 (18.♖e2
♖xa3! 19.bxa3 ♗c8! 20.♖e3 ♗xc3 21.
♖ad1 ♙c4+ 22.♖xc4 ♗xc4+ 23.♖e3 d5-+;
18.♖d1 ♖xa3! 19.bxa3 ♗c8! 20.♖f6+ ♖e7
21.♖g8+ ♖d8 22.♖c2 ♗c4 23.♖ad1 ♖e2+
24.♖c1 d5-+) 18...♖xa3! 19.bxa3 ♗c8!
20.h3 (20.♖f6+ ♖e7 21.♖g8+ ♖d8 22.
h3 ♗c4+ 23.♖g2 ♖e2 24.♖f6 ♙g7 25.♖g4
f5! 26.♗xh7 ffg4 27.hxg4 e3 28.♗xg7
♗xf2+ 29.♖h3 e2 30.♗g6 e1♗ 31.♖axe1
♖xe1 32.♖xe1 ♗xe1 33.♗xe6 ♗h1#)
20...♙f5 21.♖f6+ (21.♖e3 ♙g6 22.♗g4
f5) 21...♖e7 22.♖d5+ ♖e6 23.♖d1 ♙g6
24.♖f4+ exf4 25.♗xb5 ♗xc3 26.♗d5+
♖f6 27.gxf4 ♗xa3 28.h4 (28.♖g2 ♖h4+
29.♖g1 ♙f5-+; 28.♗b3 ♗a6+) 28...♗a6+
29.♖g2 ♗c8 30.h5 (30.♖g3 h5 31.f5
♙xf5-+) 30...♗g4+ 31.♖f1 ♙f5 32.a4
(32.♗b3 ♙e6 33.♗c3+ ♖f5) 32...♗xf4
33.a5 ♙g4 0-1, Radnoti-Dobsa, ☒ 1986,
34.a6 e3! 35.a7 ♖h2+ 36.♖xh2 e2+ 37.♖g1
♙f3 38.♗xf3 ♗xf3 39.♖a1 ♗d5 40.a8♗
♗xa8 41.♖xa8 e1♗+-+.

14...exf4

Moins bon est 14...♙g7?! 15.c3 b4 16.♖c2
bxc3 17.♖xc3 exf4 18.exf5 ♖g5 19.♗xh7
(19.♗e2!) 19...♙xc3+ 20.bxc3 ♙d5
21.gxf4 ♗e7+ (21...♗f6!?) 22.♖d1 ♙f3+
23.♖c1 ♖e5 24.f6 ♗xf6 25.fxe5 ♗f4+?
(25...dxe5) 26.♖b2 ♗d2 27.♙b5+ (27.
♙c4+-) 27...axb5 28.♖hf1 ♗d5 29.♗h8+
♖d7 30.♗f6+- b4 31.♗xg5 bxc3+ 32.♖c1
dxe5 33.♗e3 ♙h5 34.♗xc3 ♖e7 35.
♗d2 ♗c4 36.♗b4+ 1-0, Magem-Badals-
I. Sokolov, ♠♠ Barcelone 1992.

14...♖d4? 15.c3 ♙xd5 16.exd5 e4 17.
cxd4 exd3 18.♖d2 ♗f6 19.♖he1+ ♖d8
20.♖xd3 ♙g7 21.♖c2 ♖c8 22.♖ac1 ♖c4
23.♖e2 ♖g6 24.♖f1 ♖g4 25.♖e3 ♖xc1
26.♖xc1 ♗xd4 27.♗xf5 1-0, Magem-
Badals-Sion-Castro, ♠♠ Leon 1992.

15.♖xf4

15.0-0-0 :

• 15...fxg3 16.exf5 ♙xd5 17.♖he1+ (17.
♗xg4 ♙xh1 18.♖xh1 gfh2 19.♖xh2 ♖e5
∞) 17...♖e5 18.♗xg4 gfh2 19. ♗h3∞ ;
• 15...fxe4!? 16.♙xe4 ffg3 17.♖f6+ ♗xf6
18.♙xc6+ :

A. 18...♖d8 19.♙xa8 ♖b4 20.c3 ♗h6+ 21.♜b1 ♜xc3 22.♞xd6+ ♜e7 (22...♜c7 23.♞c6+) 23.♞xe6+ fxe6 24.♙c4! bxc4 25.♜c5+- ;

B. 18...♜e7 19.♙xa8 ♗h6+ 20.♜b1 ♖b4 21.c3 ♜xc3 22.♜e2 (22.♜h4+ f6 23.♜xb4 ♜xb4 24.hxg3 ♗f5+ 25.♜a1 ♗g5-+) 22...♗g7 23.♞d2 ♜xa3 24.♗d5 ♗xb2 25.♗xe6 ♗e5+ 26.♗b3 ♖xb3+ 27.axb3 ♜a1+ 28.♜c2 ♜xh1=.

15...♞xf4 16.gxf4 ♜a5+

16...♜f6 17.c3 b4 18.♙c2 bxc3 19.b3 :

• 19...fxe4 20.♗xe4 d5 21.♗xd5 0-0-0! 22.♗xc6 ♜xf4 23.♜e2 ♞d2 (23...♜c7) 24.♜xa6+ ♜d8 25.♜b6+ ♜c8 26.♗b7+ ♜d7 27.♜c6+ ♜d8 28.♜f3∞ ;

• 19...♙d4?! 20.exf5 ♗d5 21.♞f1 ♗g2 22.♞f2 ♜e7+ 23.♜d1 ♗e4 24.f6! ♜b7 25.♜h3 ♙e6 26.♗xe4 ♜xe4 27.♜f3 (27.♜xc3 ♜d5+ 28.♜d2 ♜h1+ 29.♙e1±) 27...d5 28.f5?! (28.♜xc3 ♜d7 29.♜f3+-) 28...♙g5 29.♜xc3 ♜d7 30.♜e3? (30.♜d4±) 30...♜g4+ 31.♜e2 ♙e4! = 32.♞g2 ♜xf5 (32...♜h3!) 33.♙e3 ♜xf6 34.♞c1 ♙c3+ 35.♞xc3 ♜xc3= 36.♜g4+ ♜e8 37.♞c2 ♜d3+ 38.♞d2 ♜b1+ 39.♜e2 ♜e4 40.♞xd5 ♜xg4+ 41.♙xg4 ♞c8 42.♞e5+ ♜d7 43.♙f6+ ♜d6 44.♞a5 ♞c6 45.♙xh7 ♗e7 46.♙g5 ½-½, Timoshenko-Krasenkow, ♠ Voskresensk 1992.

17.♜d1

17.c3 b4 18.♙c4 ♜c5 19.♜e2± (Timoshenko) avec par exemple : 19...fxe4 20.♗xe4 d5 21.f5 dxe4 22.fxe6 0-0-0∞ ; 17.♜f1 ♜b4! ⇔, les Blancs ont des difficultés avec le Pion b2 et le Cavalier a3.

17...fxe4

17...♜b4 est également intéressant : 18.exf5 (18.♜c1 ♗g7 19.c3 ♗xc3!) 18...♗d5 19.♞e1+ ♜d7∞.

18.♗xe4 d5

18...♜b6 19.♙b1 0-0-0 20.♙d2 ♗g7 21.c3 d5 22.♗f5 d4 23.♜xf7 dxc3 24.♗xe6+ ♜b8 25.♗d7 cxb2 26.♜xg7 bxa1♜+ 27.♜xa1 ♞xd7 28.♜c3 b4 29.♜b2 ♜c5 30.

♜c2 ♜c3 31.♞e1 ♜a1+ 32.♜c1 ♜xa2 33.♞e3 ♜d5 34.♜e1 ♜b7 35.♜f2 ♜xd2+ 0-1, Hristodorescu-Shumiakina, ♠ Bucarest 1993.

19.♗f5 ♜b4 20.♗xe6 ♜d4+ 21.♜c1 ♜e3+ 22.♜b1 ♜xe6↑

Les Blancs ont une qualité d'avance mais la Tour a1 et le Cavalier a3 sont complètement en dehors du coup !

23.f5 ♜e4 24.♜d1 0-0-0 25.♞e1 ♜xf5 26.♜e2 ♜c7 27.♞f1 ♜g6

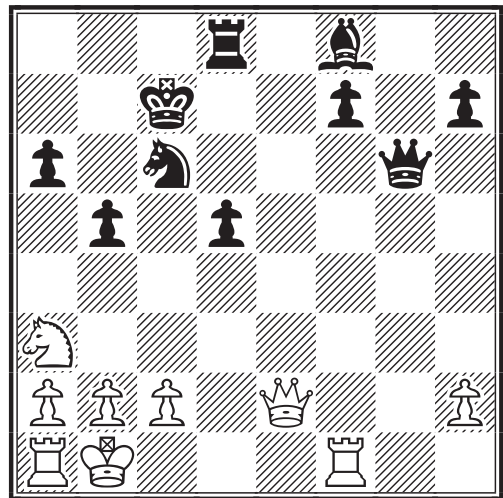

Les Blancs n'ont guère avancé depuis le 22^e coup. Les Noirs de leur côté ont terminé leur développement et on peut considérer que la partie est stratégiquement terminée.

28.h4 b4 29.♙b5+ axb5 30.h5 ♜e6 31.♜d3 ♞e8 32.♜g3+ ♜b6 33.a3 ♜e2 34.♞xf7 ♜d1+ 35.♜a2 ♜xc2 36.♜f2+ ♜xf2 37.♞xf2 ♗c5 38.♞f3 bxa3 39.bxa3 ♞e2+ 40.♜b1 b4 41.♞a2 ♞e1+ 42.♜b2 bxa3+ 0-1

Une partie d'importance théorique pour cette variante.

J.-O. LECONTE

**V^e COUPE LATINE, 1995
DEFENSE FRANÇAISE - C01**

Roger LUEBER SUISSE

Jean VEDRUNES FRANCE

1.e4 e6 2.d4 d5 3.exd5 exd5 4.♗d3 c5 5.♙f3 ♙c6 6.0-0 cxd4 7.♞e1+ ♙ge7 8.♗b5 ♗g4 9.♗g5 f6 10.♗f4 ♜b6 11.a4 g5 12.♗d6 0-0-0 13.♗xe7 ♙xe7 14.♜xd4 ♗xf3 15.♜c3+ ♜b8 16.♜xf3 ♙g6 17.♙c3 ♙e5 18.♜g3 a6 19.♗e2 h5 20.♙d1 d4 21.a5 ♜e6 22.f4 h4 23.♜f2 gxf4 24.♜xf4 h3 25.♗f1 hxg2 26.♗xg2 ♗d6 27.♜e4 ♞d7 28.♞e2 ♞g7 29.c3 d3 30.♞f2 ♞xh2 31.♜f1 ♜g8 0-1

ATTENTION !

Les dirigeants de l'A.J.E.C. changent parfois d'adresse ! Consultez toujours le dernier numéro du Courrier des Echecs avant de les contacter.

JEU INTERNATIONAL

La miniature qui suit a dû coûter quelques mois de réflexion aux deux joueurs et n'aurait pas dépareillé le récent livre de Tim Harding, *Startling Correspondence Chess Miniatures*. Elle mériterait, au minimum, un Prix de Beauté. Nous recommandons particulièrement la lecture des variantes. Entrez, Mesdames et Messieurs, dans le monde enchanté du jeu par correspondance !...

VI^e CHAMPIONNAT D'EUROPE PAR EQUIPES, 1997

Prél. 3, éch. 9

DEFENSE CARO-KANN - B12

Dragan SIMIC YOUGOSLAVIE

Dominique VIARD FRANCE

1.e4 c6 2.d4 d5 3.e5 ♖f5 4.♗c3 e6
5.g4 ♗g6 6.♗ge2 c5 7.h4 h6 8.♗e3
♙b6

Voir aussi les parties Mevel-Viard, ☒
A.J.E.C. 1994 (Courrier des Echecs n° 492)
et Spitz-Pacchiarini, ☒ 60^e ch. d'Europe
1997 (Courrier des Echecs n° 500).

9.♙d2 ♗c6 10.f4 0-0-0 11.0-0-0

11.♗a4 ♙b4 12.♗xc5 ♙xb2 13.♙c1
♙xc1+ 14.♖xc1 ♗xc5 15.dxc5 h5☞

11...c4 12.♗h3 ♙a6 13.f5 ♗h7 14.♗f4

• 14.g5 exf5 15.♗f4 ♗ge7 (15...hgx5
16.hgx5 ♗ge7 17.♗g2 b5 18.♙b1 b4
19.♗cxd5 ♗xd5 20.♗xd5 b3 21.axb3
♖xd5 22.♗xd5 f4)

A) 16.♗g2 b5

A1) 17.gxh6 gxh6 (17...b4? 18.hxg7
♗xg7 19.♗cxd5 ♗xd5 20.♗xd5 b3 21.
a3+-) 18.♙b1 b4 19.♗cxd5 ♗xd5 20.
♗xd5 b3 21.axb3 cxb3 22.♙c3 bxc2+
23.♙xc2 f4 24.♗e4 ♖xd5 25.♗xh7 ♖a5
26.♗f5+ ♗d8 27.♙b3 fxe3 28.♗d3
♖a1+ 29.♙c2 ♙c8-+;

A2) 17.♙b1 b4 18.♗cxd5 ♗xd5 19.♗xd5
(19.♗xd5 b3 20.axb3 f4 21.♗xf4 cxb3
-) 19...b3 20.axb3 ♖xd5 21.♗xd5 cxb3
22.♙c3 bxc2+ 23.♙xc2 f4+ 24.♗d2 ♗e4
25.♖a1 ♙b5 26.♖he1 ♙xd5 27.♖a4 fxe3+
28.♖xe3 a5 29.♖xa5 ♙xa5 30.♙xa5 ♗xa5
31.♖xe4 hxg5 32.hxg5 ♗b4+ 33.
♗d3-+;

B) 16.gxh6 gxh6 17.♗g2 b5 18.♙b1 b4
19.♗cxd5 ♗xd5 20.♗xd5 b3 21.axb3
♖xd5 22.♗xd5 cxb3 23.♙c3 bxc2+
24.♙xc2 f4+ 25.♗d2 ♗e4 26.♖a1 ♙b5

27.♗xf4 ♗xd5 28.♙e3 ♗xh1 29.♖xh1
♗b4 30.♙c2 ♖d8 31.♖c1 ♙b7 32.♗xh6
♗a5 33.♗g7 ♗xd4-+;

• 14.fxe6 b5 15.exf7 ♗ge7 16.g5+ ♙b7
17.♗f4 b4 18.♗b1 ♙xa2 19.♗e6 b3
20.♗xd8+ ♗xd8 21.♙b4+ ♙a8 22.♖h2
♗ec6 23.♙b5 ♗xc2 24.♗c3 ♙a1+-+

14...b5 15.fxe6

• 15.a3 b4 16.axb4 ♙a1+ 17.♗b1 h5
18.b5 ♗b4 19.c3 hxg4 20.♗xg4 ♗h6
21.cxb4 ♗xg4 22.♗g6 fxg6 23.♗g5 gxf5
24.♗f4 ♙a4 25.♗c3 ♙b3-+;

• 15.♙b1 b4 16.♗ce2 ♗ge7 (16...♙b8
17.♖hg1 ♗ge7 18.♗g3 ♗c8 19.♖df1 ♗b6
20.♙e2 ♗a4 21.fxe6 ♗xb2 22.♙xb2 ♙a3+
23.♙a1 ♙c3+ 24.♙b1 b3-+) 17.♗g3 ♙b8
18.♖df1 b3 19.axb3 ♗xf5 20.gxf5 ♗b4
21.♙c3 ♖c8 22.♗e4 dxe4 23.fxe6 ♙a2+
24.♙c1 ♖c7 25.♙d2 cxb3 26.♙xb3 ♖xc2+
27.♙xc2 ♗xc2 28.♙xc2 ♗a3 29.exf7
♙xb2+ 30.♙d1 ♙b3+ 31.♙e2 ♙c2+ 32.
♗d2 ♗b4 33.♖d1 e3-+

15...b4

15...fxe6 16.♗xe6 b4 17.g5 ♙b8 18.♗xd8
♗xd8+-

16.g5

• 16.exf7 bxc3 17.g5+ ♙b8-+;
• 16.♗cxd5

A) 16...♗e4 17.g5 (17.exf7 ♙xa2 18.g5+
♙b7 19.♙e2 ♗ge7 20.♗xb4 ♗xb4 21.
♗e6 ♖d5 22.gxh6 gxh6 23.♗c5+ ♖xc5
24.dxc5 ♗xh1 25.♖xh1 ♗ec6 26.♖d1
♙a1+ 27.♙d2 ♙xb2 28.♙xc4±) 17...♙b7
18.exf7 (18.♗g2 ♙xa2 19.♙f2 c3 20.bxc3
bxc3 21.♗xc3 ♗a3+ 22.♙d2 ♙xc2+ 23.
♙e1 ♙xc3+ 24.♗d2 ♙xd4 25.♙xd4 ♖xd4
26.exf7 ♗ge7=) 18...♙xa2 19.♗c3 (19.
♙e2 ♗xh1 20.fxg8 ♙xg8 21.♗e6 hxg5
22.♗xg8 gxf4 23.♗xf4 ♗xd4 24.♖xd4
♙a1+ 25.♙d2 c3+ 26.bxc3 ♙xc3+ 27.♙d1
♖xd4+ 28.♗xd4 ♙xd4+ 29.♗d3 ♙xh4
30.♙f1 ♗e7 31.♙f7=) 19...bxc3 20.♙xc3
♗b4-+;

B) 16...g5 17.exf7 gxf4

B1) 18.fxg8 ♙xg8 19.♗xf4 c3 (19...
♙xa2 20.g5+ ♙c7 21.♙e1 c3 22.bxc3
bxc3 23.♙xc3 ♗a3+ 24.♙d2 ♗b4-+)
20.g5+ ♙c7 21.♙d3 ♙xa2 22.bxc3 bxc3
23.♙xc3 ♗a3+ 24.♙d2 ♗b4-+;

B2) 18.g5+ ♙b7 19.fxg8 ♙xg8 20.♗xf4

Qxd5 21. Rhe1 ♖xa2-+;

• 16. ♖b1 g5 17. exf7 ♗ge7 (17... gxf4 18. fxf8 ♖xg8 19. Qxf4 ♖xa2 20. g5+ ♖b7 21. g6 ♗xg6 22. h5 ♗e4 23. Rdg1 b3 24. ♖f2 bxc2 25. ♖c3 ♖b1+-) 18. ♗e6 ♖xa2 19. ♗xd8 b3 20. ♗xc6 ♗xc6 21. Rh2 (21. ♖c3 bxc2 22. ♗a3 ♗b4 23. ♖xc2 ♗xa3+-) 21... bxc2 22. ♖xc2 ♗xc2 23. Rxc2 ♗b4 24. ♖c3 ♖a6 25. Rcd2 gxh4 26. g5+ ♖c7 27. e6 ♖a1+ 28. ♗b1 ♗a2+ 29. ♖c2 ♗d6 30. ♗a3 ♗b4+ 31. ♖c3 ♖a2 32. Re2 Rb8 33. Rb1 ♗d3-+;

16... ♖b8

• 16... bxc3

A) 17. ♖xc3

A1) 17... ♖b7 18. a3 ♗e4 19. exf7 ♗xh1 20. ♗g6 ♗b4 21. axb4 ♖xg6 22. fxf8 ♖xg8 23. Rxc1±;

A2) 17... ♗b4 18. e7+ ♖c7 19. e8 ♖ ♗ge7 20. ♖xf7 (20. ♗xd5+ ♗xd5 21. ♖xf7+ ♖b8 22. ♖xb4+ ♗cxb4+-) 20... ♗xc3 21. bxc3 ♗xc2+-;

A3) 17... ♗e4 18. e7+ ♖c7 19. exd8 ♖+ ♖xd8 20. gxh6 gxh6 (20... ♗b4 21. hxg7 Rh7 22. ♗xd5 ♗xd5 23. ♗g5+ ♖c7 24. ♖e3 ♖xa2 25. c3 ♗xh1 26. ♗f5 ♖a1+ 27. ♖c2 ♖a4+ 28. ♖d2 Rxc7 29. Rxc1 ♗e7 30. d5±) 21. a3 ♗xh1 22. Rxc1 ♗b4 23. axb4 ♖a1+ 24. ♖d2 ♖xh1 25. b5 ♖h2+ 26. ♗g2 ♗ce7 27. ♖a5+-+;

A4) 17... ♗b4 18. e7+ ♖c7 19. exf8 ♖ ♗xa2+ 20. ♖d2 Rxf8 21. ♗xd5+ ♖b7 22. ♖a3 ♖xa3 23. bxa3;

A5) 17... ♖b8 18. a3 ♗e4 (18... fxe6; 18... ♗ge7 19. exf7 ♗e4 20. Rxf1+-) 19. exf7 (19. Rh2 f5 20. exf6 gxf6=) 19... hxg5 20. ♗e6±;

B) 17. e7+ ♖c7

B1) 18. ♗xd5+ Rxd5 19. exf8 ♖ cxd2+

B1a) 20. ♖xd2 ♗xc2 21. ♖xc2 (21. Rxc1 c3+) 21... ♖xa2

B1a1) 22. ♗f2 ♖b3+ 23. ♖c1 ♗b4 24. ♖xf7+ ♗e7 (24... ♖b6 25. Rf2 c3 26. ♖g6+ ♖a5 27. Re2 cxb2+ 28. ♖d2 Rxc5 29. dxc5 ♗e7 30. ♖e4 Rf8+ 31. ♗d4 ♗ec6 32. ♗e6 ♖xe6+-) 25. ♖xe7+ ♖b8 26. Rf2 c3 27. bxc3 ♖xc3+ 28. ♖d1 ♖f3+ 29. ♖e1 ♖xh1+ 30. ♗f1 ♖e4+ 31. ♖d1=;

B1a2) 22. Rde1 ♖b3+ 23. ♖c1 c3 24. Rh2 ♖a2 25. ♖c8+ ♖b6 26. ♖f5 hxg5 27. hxg5-+;

B1b) 20. ♖b1 c3 21. Rxf1 ♗ge7-+;

B2) 18. exd8 ♖+ ♖xd8

B2a) 19. ♖g2 cxb2+ 20. ♖d2 ♗e4 21. ♖g4 c3+ 22. ♖e1 ♖b7 23. ♖f2 hxg5 24. hxg5 (24. ♖xg5+ ♗ce7) 24... ♗xh1 25. Rxc1 Rxc3 26. ♖xh3 b1 ♖ 27. Rxb1 ♖xb1 28. ♖f5 ♗a3 29. ♗xd5 ♗ge7 30. ♖e4 ♖xa2 31. ♗xc3 ♖c4 32. ♗b1 ♗b4-+;

B2b) 19. ♖xc3 ♗b4 20. g6 ♗xg6 21. ♗xg6 fxf6 22. ♗g5+ hxg5 23. ♖f3 ♗ge7 24. ♖g4 ♖c7 25. ♖d7+ ♖b8 26. hxg5 (26. c3 ♗xc3 27. bxc3 ♖xa2 28. Rdf1 ♖a8 29. Rf7 Rb8) 26... ♖xa2 27. c3 Rf8 28. ♖g4 ♗xc3 29. bxc3 ♗a5-+;

• 16... ♖b7 17. exf7 bxc3 18. ♖xc3 ♗b4 19. ♗e6±

17. ♗fxd5

• 17. ♗cxd5 ♖xa2 18. ♖e2 ♗ge7

A) 19. ♗xe7 ♗xe7 20. d5 ♗a5 21. d6 c3 22. ♖b5+ ♗b7-+;

B) 19. ♖d2 ♗xd5 20. ♗xd5 (20. Rf1 c3+-) 20... Rxd5 21. ♖e1 ♗e4 22. Rh2 ♖xb2 23. ♖xc4 ♗a5 24. ♖e2 ♖c3+ 25. ♖f1 ♗c4 26. ♖f2 ♗c5-+;

C) 19. ♗xb4 ♗xb4 20. exf7 ♗ed5 21. Rdf1 ♖a1+-+;

D) 19. ♗g2 ♗xd5 20. ♗xd5 Rxd5 21. ♗xd5 fxe6 22. ♗f4 ♗e4 23. d5 exd5-+;

• 17. exf7 bxc3 18. ♖xc3 ♗b4-+;

• 17. ♗b1

A) 17... b3 18. cxb3 (18. axb3 cxb3 19. c3 ♖a1 20. g6 ♗b4 21. ♖e2 ♗xg6 22. ♗xg6) 18... ♖xa2 19. g6 fxf6 20. bxc4 g5 21. ♗d3 dxc4 22. ♗f1 ♗b4-+;

B) 17... ♖xa2

B1) 18. g6 fxf6 19. Rdf1 ♗ge7±;

B2) 18. Rdf1 b3 19. g6 ♗b4 20. ♖g2 (20. c3 fxf6 21. ♗xd5 Rxd5 22. cxb4 ♗ge7 23. ♖c3 g5 24. ♗a3 Rhd8 25. ♖d1 ♗xd4 26. ♖e1 ♗e4 27. Rhg1 ♖a1+ 28. ♖f2 Rf8+ 29. ♖g3 ♗e2+ 30. ♖h2 Rxf1 31. Rxf1 ♖xf1 32. ♗xa7+ ♖a8 33. ♗xf1 ♗xc3 34. ♗c5 Rf2+ 35. ♖g1 ♗cd5+-) 20... fxf6 21. ♗xg6 c3 22. ♗xc3 Rxc8 23. ♗xa2 bxa2 24. c3 a1 ♖+ 25. ♖c2 ♖a2 26. Rf1 ♖c4 27. h5 ♗ge7 28. Rf4 ♗xd4+ 29. ♖b1 ♗xg6+ 30. hxg6 ♖d3+ 31. ♖a2 ♗xc3 32. bxc3 ♗b5 33. ♖b2 ♖a8 34. ♖xb5 ♖xb5 35. Rxa7+ ♖b8 36. Rb1 ♖xb1+ 37. ♖xb1 Rxc3 38. Rxe7 Rxe3 39. ♗f5 Rxe5 40. ♗h3 Rh5-+;

B3) 18. gxh6 ♗a5-+;

B4) 18. exf7 ♗e4 19. fxf8 ♖ ♗a5 20. ♗d3 Rxc8±

17...දිගේ7

• 17...ඊxd5 18.දිxd5 ජxa2 (18...b3 19.cxb3 ජxa2 20.ජg2 ජb1+ 21.ඊd2 ජxb2+ 22.ඊe1+-) 19.ජg2 (19.ඊe2 දe4 20.exf7) 19...c3 20.bxc3 bxc3 21.දිxc3 දa3+ 22.ඊd2 ජxc2+ 23.ඊe1 ජxc3+ 24.දd2 ජd3 25.exf7 දිxd4 26.ඊf2 දc5 27.f8ජ+ දxf8 28.ඊhe1 දc2 29.ජc6 ජxh3 30.ජb5+ ඊc8 31.ඊe8+ ඊb7;

• 17...fxe6 18.දxe6 bxc3 (18...b3 19.axb3 දa5 20.ජe2; 18...දa5 19.දf4 bxc3 20.ජxc3 දe4 21.ඊhf1 hxc5 22.hxc5) 19.ජxc3 (19.දxc3) 19...දිගේ7 20.දf4±;

• 17...bxc3 18.දxc3 (18.ජxc3 ඊxd5 19.exf7 දb4 20.ඊb1 දxc2+-) 18...දb4 (18...fxe6 19.දxe6 දb4 20.d5 දxc2 21.ඊhg1 දd3 22.d6 දb4 23.a3 දg6 24.h5 දd3+ 25.ඊb1 දxh5∞; 18...දb4 19.exf7 දxa2+ 20.ඊb1 දxc3+ 21.ජxc3 දe7 22.දg2 දd5 23.දxd5 ඊxd5 24.දf4 ජe6±) 19.exf7 දිගේ7 20.දg2+-;

• 17...b3 18.cxb3 (18.axb3 ජa1+ 19.දb1 cxb3 20.e7 දxe7 21.දxe7 දgxe7+-) 18...cxb3 19.a3±;

• 17...දa5 18.exf7 bxc3 19.ජxc3±

18.දf4

• 18.exf7 දිxd5 19.දිxd5 ජxa2 20.ජg2 c3 21.දිxc3 bxc3 22.bxc3 දa3+ 23.ඊd2 ජxc2+ 24.ඊe1 ජxc3+ 25.දd2 ජxd4 26.g6 ජxe5+ 27.ඊf1 ජf6+ 28.ඊf2 දxg6 29.ජxf6 gxf6 30.දg2 දe5 31.ඊh3 දb4 32.ඊb3 a5 33.ඊb2 දxf7+-;

• 18.දg2 දිxd5 19.දිxd5 (19.දxd5 bxc3 20.ජg2 ජxa2+-) 19...ජxa2 20.ඊe2 fxe6 21.දf4 දිxd4 22.දxd4 ජa1+ 23.ඊd2 ඊxd4+ 24.ඊe1 (24.ඊe3 ජxb2 25.දxe6 ඊxd1 26.ඊxd1 ජxe5+ 27.ඊf3 දd6 28.ජxe5 දxe5 29.ඊd5 දc3 30.gxh6 gxh6+-) 24...ජxb2 25.ඊxd4 ජxd4 26.දxe6 ජc3+ 27.ඊf2 ජxc2 28.ජxc2 දxc2 29.ඊe3 b3 30.ඊf1 දe7+-;

• 18.දxe7

A) 18...දxe7 19.දb1 c3 20.bxc3 (20.ඊf2 ජxa2 21.bxc3 දd5+-) 20...දd5 21.c4 ජxc4 22.ඊh2 (22.දf1) 22...ජxa2+-;

B) 18...දxe7

B1) 19.exf7 bxc3 20.ජg2 (20.ඊh2 දa3 21.e6+ ඊb7 22.ඊb1 ජb6+- 23.b3 cxb3) 20...cxb2+ 21.ඊb1 දb4+-;

B2) 19.d5 bxc3 20.ජxc3 දb4 21.e7 ජxa2 22.exd8ජ+ ඊxd8+-;

B3) 19.දf1 fxe6

B3a) 20.gxh6 gxh6 21.ඊg1 bxc3 22.ජxc3

දb4 23.ජxc4 ජxc4 24.දxc4 ඊc8 25.b3 දxc2 26.ඊd2 දe4 27.ඊb2 දd5;

B3b) 20.ඊh2 ඊc8 21.gxh6 (21.ඊb1 bxc3 22.ජxc3 දb4 23.a3 දd5 24.ඊe1 දxa3 25.දc1 ජb6 26.ඊa1 දb4+-) 21...gxh6 22.දb1 ජxa2+-;

B3c) 20.දb1 ජxa2 21.gxh6 දa5+-;

B4) 19.a3 bxa3 20.දa2 axb2+-+;

B5) 19.ඊb1 bxc3 20.bxc3 ඊd5 21.exf7 ඊa5+-;

B6) 19.දb1 b3 (19...ජxa2 20.ඊh2 c3) 20.axb3 (20.cxb3 ජxa2+-; 20.දa3 bxa2+-; 20.දc3 bxa2 21.දxa2 ජxa2 22.ජg2 දb4 23.c3 ජb1+ 24.ඊd2 ජxb2+ 25.ඊe1 ජxc3+ 26.ඊf2 දිxd4 27.ඊxd4 ඊxd4 28.ජc6 දe4 29.ජb5+ දb7+-) 20...cxb3 21.ජg2 (21.c3 ජa1+-; 21.g6 දxg6 22.දa3 bxc2 23.ඊdg1 දb4 24.ඊxg6 fxg6 25.දxc2 ඊc8 26.ජc3 ඊxc3 27.bxc3 දxc2 28.ඊd2 දb4+-; 21.දf1 ජa1 22.දd3 දb4+-) 21...bxc2 22.දa3 දxa3 23.ඊdf1 ජd3+-;

• 18.දxb4 දxb4 19.exf7 (19.gxh6 gxh6 20.exf7 දed5 21.දිxd5 දxa2+ 22.ඊb1 ඊxd5 23.e6 දb4 24.ඊh2+ ඊb7 25.ඊc1 දxc2 26.ඊdf1 දb4+-) 19...දed5 20.දිxd5 දixd5 21.ඊb1 දb4 22.a3 දxc2+ 23.ඊa1 ජa4 24.e6 ජb3 25.දf4+ ඊb7+-;

• 18.gxh6 gxh6 19.දxe7 දxe7 20.දb1 b3+-

18...දf5

• 18...bxc3 19.ජxc3 (19.bxc3 ජxa2 20.ජg2 දf5 21.ඊd2 දicxd4+-)

A) 19...ජxa2 20.ඊd2 (20.දg2 දd5 21.දixd5 ඊxd5 22.දxd5 දb4+-; 20.gxh6 gxh6 21.exf7 දf5 22.දd5 දb4+-) 20...දf5 21.ඊa1 (21.e7 දxe7 22.ඊa1 ජxa1 23.ඊxa1 දb4 24.gxh6 දfxd4 25.hxc7 දxc2+ 26.ඊe2 දxc3 27.gxh8ජ දd3+ 28.දixd3 cxd3+ 29.ඊf2 ඊxh8+-) 21...ජxa1 22.ඊxa1 දb4 23.දxf5 (23.g6 දxc3+ 24.bxc3 fxg6 25.දxf5 gxf5 26.ඊg1 ඊhg8 27.දh5 ඊdf8 28.දf4 g5) 23...දxf5 24.d5 hxc5 25.දxa7+ (25.hxc5 ඊh2+-) 25...ඊb7 26.hxc5 දxc3+ 27.ඊxc3 දxa7 28.exf7 ඊh2 29.e6 ඊxc2+ 30.ඊd4 දc8 31.ඊa4 ඊxb2 32.ඊxc4 දe7 33.ඊe3 ඊb3+ 34.ඊf2 දixd5 35.දixd5 දxe6 36.ඊc7+ ඊb8 37.දf4 දg4 38.ඊe7 ඊf3+ 39.ඊg2 ඊxf4 40.ඊg3 ඊdd4 41.ඊe8+ ඊc7 42.f8ජ ඊxf8 43.ඊxf8 දe6 44.ඊf3 ඊd6+-;

B) 19...දf5 20.a3 (20.දf1 දxe3 21.ජxe3 ජxa2 22.c3 දa3+-; 20.g6 දb4+-) 20...

ඳg3 21.gxh6 ඳxh1 22.hxg7 ඳxg7 23.
ඹxh1 ඳh6 24.d5±;

● 18...ඳg6

A) 19.ඳb1 ඳxf4 20.ඳxf4 b3 21.axb3
(21.cxb3 ඹxa2-+) 21...cxb3 22.e7 (22.
ඳf1 ඹa2 23.ඳd3 ඳb4 24.ඹg2) 22...ඳxe7
23.e6+ ඹa8±;

B) 19.ඳxg6 ඳxg6 20.ඳb1 b3 21.axb3
cxb3 22.ඳf1 ඹa1 23.ඳd3 ඳb4 24.ඹxb4+
ඳxb4 25.ඳxg6 fxg6 26.c3 ඹc8 27.ඹh2
ඳxc3-+

19.ඳb1

● 19.ඳfe2 fxe6 20.ඹdf1 bxc3 21.ඳxc3
ඳfxd4 22.ඹg2 ඳxc2 23.ඳf4 ඳd3 24.ඹf2
ඳ2d4 25.ඹd1 ඳe2 26.ඹe1 ඳxf4 27.ඹxf4
ඹa5-+;

● 19.exf7 bxc3 20.ඹxc3 ඳb4 21.g6
ඳxc3 22.ඳxf5 ඳxd4 23.ඳxd4 ඳxd4
24.ඹxd4 ඹxd4 25.ඳe6 ඹxa2 26.ඳxd4
ඹa1+ 27.ඹd2 ඹxh1 28.gxh7 ඹh2+ 29.
ඹc3 ඹxe5 30.ඹxc4 ඹc7+ 31.ඹd3 ඹxf7-+

19...ඳfxd4

● 19...ඳg3 20.ඳg2 (20.ඹh2 ඳe4 21.ඹe2
ඹxa2 22.g6 c3 23.ඹb5+ ඹc7 24.ඳd3
cxb2+ 25.ඳxb2 ඳc3 26.ඹc4 ඹxb1+ 27.
ඹd2 ඳe4+ 28.ඹe1 ඹxb2±) 20...hxg5
21.hxg5 ඳxh1 22.ඳxh1 c3 23.ඹe2 cxb2+
24.ඹxb2 ඹxe2 25.ඳxe2 ඳa5 26.ඳd2
fxe6±;

● 19...ඹxa2 20.g6 fxg6 21.ඳxf5 gxf5
22.ඹe2 ඳe7∞;

● 19...b3 20.axb3 (20.cxb3 ඹxa2 21.g6
ඳa5 22.ඹc3 ඳxb3+ 23.ඹc2 ඳxe3+ 24.
ඹxe3 fxg6 25.ඳf5 ඳa1+ 26.ඹc1 gxf5
27.ඳc3 ඹb3 28.ඹe2 ඳb4-+) 20...ඳb4
21.ඳa3 (21.ඹf2 cxb3 22.g6 ඳxe3 23.
ඹxe3 bxc2 24.ඳa3) 21...c3 22.ඹe2 ඳxe3
(22...cxb2+ 23.ඹxb2 ඳxe3 24.ඹxa6 ඳxa6
25.exf7 ඳxd1+ 26.ඹxd1±) 23.ඹxa6
ඳxa6 24.exf7 ඳxd1 25.ඹxd1±;

● 19...c3 20.bxc3 (20.ඳxc3 bxc3 21.
ඹxc3 ඳb4 22.ඹb3 ඳxe3 23.ඹxe3 ඹc8
24.c3 ඹxc3+ 25.ඹxc3 ඳxa2+ 26. ඹd2
ඳxc3 27.bxc3 ඳe4-+) 20...bxc3 21.ඹxc3
(21.ඹe2 ඳa3+) 21...ඳb4

A) 22.ඹb3 ඳxe3 23.ඹxe3 (23.e7 ඳxe7
24.ඹxe3 ඹxa2 25.ඹb3 ඹxb3 26.cxb3
hxg5 27.hxg5 ඳxg5-+) 23...ඳxc2 24.ඳa3
(24.exf7 ඹxa2 25.ඳc3 ඹa3+ 26.ඹd2
ඳc5 27.ඹa1 ඹb2 28.ඹe2 ඳe4+ 29.ඹd2
ඳf3+ 30.ඹxf3 ඹxd2 31.ඳe4 ඹxd4-+)
24...ඳxd1 25.ඹxd1 ඳc5 26.ඳe2 fxe6±
27.ඹc3 ඹc6-+;

B) 22.ඹd2 ඹc8 23.ඹb3 ඹxc2+ 24.ඹe1
ඳxe3 25.ඹxe3 ඹxa2±;

● 19...ඳxe3 20.ඹxe3

A) 20...hxg5 21.hxg5 ඹxa2 22.g6 fxg6
23.ඳg2 (23.d5 c3 24.bxc3 b3 25.ඹe2
ඳa5 26.d6 bxc2 27.ඹb5+ ඳb7 28.ඳg2
ඹxb1+ 29.ඹxb1 cxb1ඹ+ 30.ඹxb1 g5+
31.ඳd3 ඳxd6 32.exd6 ඳxd6 33.ඹc2
ඳe7±) 23...g5 24.ඹxh7 gxf4 25.ඹf3±;

B) 20...ඹxa2

B1) 21.exf7 c3 22.ඳd3 ඳxd3 23.ඹxd3
ඹxb2+ 24.ඹd1 ඹxb1+ 25.ඹc1 ඹxc1+
26.ඹxc1 hxg5 27.hxg5 ඹxd4 28.ඹxd4
ඳxd4 29.ඹd1 ඳc6 30.ඳe6 ඹh2 31.g6
ඳxe5 32.ඳf5 ඹc7-+;

B2) 21.gxh6 c3-+;

B3) 21.d5 c3 22.ඳxc3 (22.bxc3) 22...bxc3
23.ඹxc3 ඳb4-+;

B4) 21.g6 fxg6 (21...c3 22.bxc3 fxg6 23.
ඳg2±; 21...b3 22.gxh7 bxc2 23.ඹxc2
ඳb4+ 24.ඹc1+-; 21...ඳxg6 22.ඳxg6
fxg6 23.ඳg2 c3 24.bxc3 ඳa5 25.ඹe4+-)

B4a) 22.d5 c3 (22...ඳa5 23.d6 ඳb3+
24.cxb3 g5 25.ඳd3 ඳxd3 26.ඹxd3 cxd3
27.ඹxd3 ඹa5) 23.bxc3 (23.ඳxc3 bxc3
24.bxc3 g5)

B4a1) 23...g5 24.ඹe2 ඳa5 25.ඹb5+
(25.ඹh2 ඳc4 26.ඹxc4 ඹxc4 27.ඹd4
ඹb5 28.d6 bxc3 29.ඳxc3 ඹc5 30.ඳfe2
ඳxd6 31.exd6 ඹxd6 32.ඹxd6 ඹxd6
33.ඹh1 ඹa3+ 34.ඹb1 ඹd8 35.ඳg2 ඹd6)
25...ඹa8 26.ඳd3 b3 27.ඹh2 ඳc5 28.
ඳxc5 bxc2 29.ඹd3;

B4a2) 23...b3 24.ඹe2 ඳa5 25.d6 bxc2
26.ඹb5+ (26.ඹxc2 ඳb3+ 27.ඹxb3+ ඹxb3
28.e7 ඳxe7 29.dxe7 ඹde8 30.ඹh2 g5
31.ඹb2 ඹxb2+ 32.ඹxb2 gxf4 33.ඹd7
ඳe4 34.ඳe6 ඳc6-+) 26...ඳb7 27.ඳg2
ඹxb1+ 28.ඹxb1 cxb1ඹ+ 29.ඹxb1 g5+
30.ඳd3 ඳc5 31.ඹc2 ඳxd3 32.ඹxd3
ඳxd6 33.exd6 ඹxd6 34.ඳf1 gxh4 35.
ඹxh4 ඹe8-+;

B4b) 22.ඳg2! g5 23.ඳxc6 b3 24.ඳe4
gxf4 25.ඹf3 ඳa3 26.ඳxa3 ඳxe4 27.
ඹxe4 c3 28.bxc3±;

● 19...hxg5 20.hxg5 ඳfxd4 21.ඹf2 b3
(21...ඳe4 22.ඳxd4) 22.axb3 (22.cxb3
ඹxa2-+) 22...cxb3 (22...ඳxb3+ 23.cxb3
ඳb4 24.ඹxd8+ ඹxd8 25.ඳf1 ඹa2 26.
ඳxa7+) 23.ඳxd4 bxc2 24.ඳxa7+ ඹb7
25.g6 cxd1ඹ+ 26.ඹxd1 ඹxd1+ 27.ඹxd1
fxg6 28.ඳg2 g5 29.ඹd4 ඹa8±;

● 19...ඳxe5 20.ඹf2 ඹxa2 21.dxe5+-;

• 19...♙c5 20.♙xf5 ♘xf5 21.d5 ♙xe3
22.♙xe3+-

20. ♙f2

• 20.♙xd4 ♙xd4 21.♙h2 (21.♙e3 ♙c5
22.♙d2 ♙xa2 23.g6 c3 24.bxc3 ♙c4 25.
♙g3 bxc3 26.♙xc3 ♙a1+ 27.♙b1 ♙b4
28.♙d5 ♙xb1+ 29.♙d2 ♙xh1-+; 21.♙f2
♙c5 22.♙g3 ♙xa2 23.g6 c3 24.bxc3 b3
25.cxb3 ♙a3+ 26.♙xa3 ♙xa3+ 27.♙b1
♙xb3+ 28.♙c1 ♙a3+ 29.♙b1 ♙b4-+)

A) 21...hxc5 22.hxc5 (22.♙xd4 ♙xd4
23.♙d1 ♙c5 24.e7 ♙xa2 25.e6 ♙b3+-+)
22...♙xa2 23.♙xd4 ♙xd4 24.g6 c3 25.
bxc3 bxc3 26.♙xc3 ♙a3+ 27.♙d1 ♙a1+
28.♙d2 ♙f3+ 29.♙e2 ♙xc3 30.♙b1+
♙b4 31.♙xb4+ ♙xb4 32.♙xf3 ♙xg6 33.
♙xg6 fxc6 34.♙g3 ♙c3+ 35.♙g2 ♙xg3+
36.♙xg3 ♙e8 37.♙f4 a5 38.♙e4 a4 39.
♙d4 a3 40.♙c3 ♙c7 41.♙b3 ♙a8 42.♙a2
♙d8 43.♙g2 ♙a5-+;

B) 21...♙c5 22.exf7 (22.♙de1 ♙xa2 23.
exf7 b3 24.g6 ♙b4 25.♙d5 bxc2 26.e6+
♙a8-+) 22...♙xa2 23.♙d5 c3 24.♙bxc3
(24.e6+ ♙a8 25.♙bxc3 bxc3 26.♙xc3
♙a1+ 27.♙b1 ♙b4 28.♙d2 ♙xb2-+)
24...bxc3-+;

• 20.gxh6 ♙xa2 21.♙xd4 ♙xd4 22.♙xd4
♙xd4 23.♙xd4 c3 24.♙d8+ ♙c7 25.♙d7+
♙c8 26.♙d2 cxb2+-+

20... ♙c5

• 20...♙xc2 21.♙xd8+ ♙xd8 22.g6±
♙xe3 23.gxh7 ♙c5 24.exf7 ♙xf7 25.
♙e6±;

• 20...b3 21.axb3 ♙xb3+ 22.cxb3 ♙b4

21.e7

• 21.g6 ♙xa2 22.gxh7 (22.e7 c3 23.
exd8♙+ ♙xd8 24.♙d3 ♙xg6 25.bxc3
bxc3 26.♙xd4 ♙xd4 27.♙xc3 ♙a3+ 28.
♙d2 ♙xd3+ 29.♙e2 ♙xc3; 22.♙xd4
♙xd4 23.exf7 c3-+) 22...c3 23.♙d3 ♙b3+
24.cxb3 ♙xe3+ 25.♙xe3 ♙xd3 26.♙f2
♙xd1+ 27.♙xd1 ♙a5-+ 28.♙g2 ♙xb3+
29.♙c2 ♙xb2+ 30.♙d3 ♙c5+ 31.♙c4 c2
32.♙xc5 ♙xe5+ 33.♙xb4 cxd1♙-+;

• 21.exf7 ♙xa2 22.g6 c3 23.♙d3 ♙xg6-+;

• 21.♙e2 ♙xa2 22.♙xd4 (22.♙xd4
♙xd4 23.♙xd4 c3 24.bxc3 bxc3 25.♙xc3
♙a3+ 26.♙d2 ♙xc2+ 27.♙e1 ♙xc3+ 28.
♙f1 fxe6-+) 22...♙xd4 23.♙xd4 c3 24.
♙xb4+ ♙xb4 25.bxc3 ♙a3+ 26.♙xa3
♙xa3+ 27.♙b1 fxe6 28.♙xe6 ♙he8 29.
♙c5 ♙a6 30.♙b3 ♙b7 31.♙d6+ ♙xd6
32.exd6 ♙xb3+-+

21... ♙xa2 22.exd8♙+

• 22.g6 c3

A) 23.bxc3 bxc3 24.exd8♙+ (24.♙d3
♙b4 25.gxh7 ♙b2+ 26.♙xb2 ♙a2#)
24...♙xd8 25.♙xd4 ♙b2+ 26.♙d1 ♙xd4
27.♙xc3 ♙xc2+ 28.♙e2 ♙xe3+ 29.♙f3
♙b7+ 30.♙cd5 ♙xg6-+;

B) 23.exd8♙+ ♙xd8 24.♙d3 ♙xg6 25.
bxc3 bxc3-+

22... ♙xd8 23.g6

• 23.♙xd4 ♙xd4 24.g6 c3 25.bxc3 bxc3
26.♙d3 ♙xg6-+;

• 23.♙xd4 ♙xd4 24.g6 c3 25.♙d3 ♙e2+
26.♙xe2 ♙xd3-+

23...c3

23...♙xg6 24.♙xg6 (24.♙xd4 ♙xd4 25.
♙xg6 c3) 24...c3 25.bxc3 bxc3 26.♙d3
♙b2+ 27.♙d1 ♙xb1+ 28.♙c1 ♙a3 29.♙e3
♙xc2+ 30.♙e1 ♙xc1-+

24. ♙d3

24.bxc3 bxc3-+ 25.♙xd4 (25.♙d3 ♙b4)
25...♙b2+ 26.♙d1 ♙xd4 27.♙xc3 ♙xc2+
28.♙e2 ♙xe3+ 29.♙f3 ♙b7+

24... ♙xg6 25.bxc3 bxc3 0-1

Tout s'écroule chez les Blancs.

D. VIARD

MEMORIAL

NIKOLAI KOPYLOV, 1999 DEFENSE HOLLANDAISE - A83

Alain ROGEMONT FRANCE

Mike R. SAUNDERS ANGLETERRE

1.d4 f5 2.e4

Le Gambit Staunton que je joue systéma-
tiquement contre la Hollandaise.

2...fxe4 3.♙c3 ♙f6 4.♙g5 ♙c6

La meilleure suite pour les Noirs. Je n'ai
perdu qu'une seule partie sur cette varian-
te, en 1978 contre le joueur belge Pardon
dans le tournoi ☒ EU/M/GT/113.

5.d5 ♙e5 6.♙d4 ♙f7 7.♙h3!

Un coup trouvé dans l'Encyclopédie qui
conserve l'initiative aux Blancs. 7.♙xf6
exf6 8.♙xe4 f5 9.♙g3 g6=

7...g6 8.♙xe4 ♙xg5 9.♙exg5 ♙g7 10.♙d3 0-0?!

Après le roque noir, les Blancs terminent
tranquillement leur développement avec
l'idée d'attaquer sur l'aile Roi. Je pense
que mon adversaire s'est trompé dans son

jugement, il fallait préparer le grand roque. Désormais les Blancs vont dérouler leur plan d'attaque.

11.0-0-0 a6 12.♖h4

Les Blancs affichent clairement leurs intentions.

12...♗e8

12...b5!?, 12...h6!? 13.♙xg6 hxg5 14.♗xg5 b5 15.♞he1 ♗b7 16.♙h7+ ♖h8 17.d6! cxd6 18.♙e4+-

13.♗f4! h6 14.♙xg6 hxg5 15.♖xg5 ♞f7 16.♞he1

Avec l'idée de transférer les Tours sur les colonnes g et h en passant par la troisième rangée. Ainsi placées en batterie, les Tours blanches auront un maximum d'efficacité.

16...a5

16...♗h7 17.♖h4 ♗f8 18.♙xf7+ ♖xf7 19.♞xe7 ♗f6 20.♖xf6 ♙xf6 21.♞e8 ♖f7 22.♞de1 avec trois Pions pour la pièce et l'immobilisation des Tour a8 et Fou c8, les Blancs sont mieux.

17.♞d3 ♞a6 18.♞h3 e6 19.♞ee3

Toutes les pièces blanches participent à l'attaque et les Noirs ont du mal à trouver du contre-jeu. L'assaut final est imminent.

19...♗e7 20.♙xf7+ ♖xf7 21.♗g6 d6 22.♞eg3 exd5 23.♞h8+! ♙xh8 24.♗e5+ ♖g7 25.♖xf6 dxe5

25...♖xg3 26.♖f7#

26.♖d8+ ♖h7 27.♞xg7+ ♙xg7 28.♖xc8 1-0

Une partie très claire et jouée simplement après l'erreur de jugement des Noirs (12...0-0?).

A. ROGEMONT

NATT IV, éch. 8, 1996 DEFENSE FRANÇAISE - C09

Fernand WEYAND FRANCE

William F. LUMLEY ANGLETERRE

A l'issue des travaux de la Commission technique, j'étais titulaire d'une place de remplaçant dans le NATT IV. Au début de l'épreuve et à ma grande surprise, j'étais titulaire du huitième échiquier bien qu'ayant le capital-points le plus modeste de l'équipe. Malgré un départ plus que laborieux, le score final est de 55 % avec la satisfaction d'avoir réalisé 2 points sur 3 possibles contre les équipes terminant sur le podium. Qui peut le plus ne peut pas

forcément le moins... En illustration, ma partie nulle contre Lumley qui a réalisé le meilleur score au huitième échiquier et une norme de MI au 1st North Sea Team Tournament, en le remerciant d'avoir accepté de nous faire part de quelques commentaires (*in english... of course!* N.D.L.R.).

1.e4 e6

This has been my standard response for 15 years of correspondence chess. My 57 games with the French have yielded 29 wins, 22 draws and only 6 defeats.

2.d4 d5 3.♗d2 c5

Usually I play ♗f6 although recently I have experimented with 3...a6 which appears to produce good drawing chances for Black.

Cette poussée centrale était considérée par le Dr Tarrasch comme la suite la meilleure au point de renoncer à 3.♗d2. L'inconvénient est que les Noirs restent avec un Pion Dame isolé.

4.exd5 exd5

La réponse naturelle la plus connue qui assure de remarquables possibilités pour les pièces noires qui doivent vivre avec un Pion Dame isolé. La stratégie des Blancs consiste à échanger sur c5, bloquer le Pion Dame sur d4 et... éventuellement, le capturer.

5.♗gf3

Ce coup a été souvent pratiqué, avec succès, par Karpov mais les Blancs peuvent jouer plus activement 5.♙b5.

5...♗c6

Si les Noirs essaient d'éviter le clouage par 5...a6 leur développement subit du retard.

6.♙b5

Les autres suites 6.dxc5 ou 6.♙e2 ne posent guère de problèmes aux Noirs.

6...♙d6

La réponse usuelle pour achever rapidement le développement par ♗ge7 et 0-0.

7.dxc5 ♙xc5

7...♖e7+ est douteux.

8.0-0 ♗ge7 9.♗b3 ♙d6

9...♙b6 est sensiblement inférieur.

10.♙g5

Un clouage bien pesant pour les Noirs.

10...0-0 11.♖e1 ♗g4 12.♕e2

Peut-être trop prudent. Keres suggère 12.h3 ♗h5 13.♗xc6 bxc6 14.♗bd4 avec des menaces désagréables.

12...h6 13.♗h4 ♖e8 14.♗fd4

Une des manières de jouer contre le Pion isolé est d'échanger les pièces mineures pour essayer d'obtenir un avantage positionnel.

14...♗xe2 15.♖xe2 ♜b6 16.c3 ♗xd4 17.♗xd4 ♗c6

Si 17...♗g6 18.♗g3 ♗xg3 19.hxg3 avec l'idée de poursuivre par 20.♜b3±.

18.♗f5 ♗f8

Les Noirs doivent conserver le précieux Fou.

19.♖d2 ♖e4 20.♗g3 ♖d8

Les Noirs cherchent à se débarrasser du Pion Dame en préparant la poussée thématique d5-d4.

21.♜f3

Peut-être 21.♜b3 ♖de8 22.h3 ♖e1+ 23.♖xe1 ♖xe1+ 24.♜h2 ♜xb3 25.axb3 est-il meilleur.

21...♖de8 22.h3

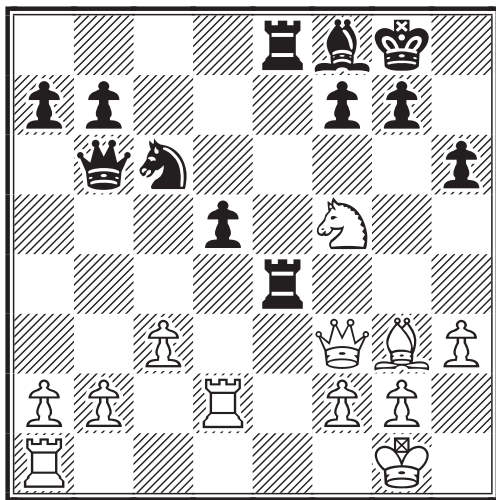

22...d4!

Et voilà !

23.cxd4

This passed Pawn gives White his only tangible advantage in this opening which is all known to theory.

23...♖e1+ 24.♖xe1 ♖xe1+ 25.♜h2 ♜a5 26.♖d3 ♜xa2 27.♗d6

Elimine une pièce importante dans la défense noire et libère une case de fuite pour le Roi blanc, compte tenu de la

menace 27...♜b1 suivi de ♖h1 ou ♗b4.

27...♗xd6+ 28.♗xd6 ♜e6

28...♗d8 29.♗f5 ♜h7= but Black prefers a strategy aimed at neutralising dangerous d Pawn.

29.♗xb7 ♜d7 30.♗c5 ♜d6+ 31.g3?

31.♜g3 is White's last chance to hang on to his small advantage: 31...♜d5 32.♜f4±.

Une erreur que les Blancs paient cash. L'intention première était de parer l'échec par 31.♜g3. Anticipant le coup noir ♗xd4, ils pensaient piéger le Cavalier noir. Mais à malin...

31...♗xd4 32.♜a8+ ♜h7 33.♗b3 ♜c6! 1/2-1/2

Les Noirs forcent le partage du point.

F. WEYAND

FRANCE-INDE, 1998 DEFENSE SICILIENNE - B31

Maurice MUNERET FRANCE

Vaibhav SAXENA INDE

1.e4 c5 2.♗f3 ♗c6 3.♗b5

Sicilienne, variante Rossolimo, que j'ai choisie pour éviter les grandes lignes théoriques.

3...g6 4.0-0 ♗g7 5.c3 ♗f6 6.♜e2 ♜b6 7.♗a3 0-0 8.h3 d5 9.d3 ♗e6 10.♗g5 ♗d7 11.exd5 ♗xd5 12.♗c4 e6 13.♗c2 ♗a5 14.♗e3 ♗xc3

Une combinaison qui rapporte Fou et Cavalier pour Tour et deux Pions, mais la disparition du Fou g7 va entraîner un affaiblissement du roque noir et de la grande diagonale qui s'avèrera mortel.

15.bxc3 ♗xc3 16.♗a3 ♗xa1 17.♖xa1

Avec un net avantage lié aux possibilités d'attaque des deux Cavaliers et du Fou de cases noires.

17...♜d8 18.♗e4 b6 19.♗b2 f5 20.♗d2

Une autre possibilité était 20.♗d6 ♜e7 21.♗g4 (*menace mat en h6*) 21...fxg4 22.♜e5 ♜f6 23.♜xf6 ♖xf6 24.♗xf6 avec l'avantage d'un Fou pour deux Pions, mais la finale reste encore difficile à gagner.

20...b5 21.♗b3 ♗xb3 22.axb3 ♜c7 23.♗f3 ♗c6 24.♗e5 ♗b7 25.f4 ♖fd8 26.♜f2

A ce stade de ma partie, je trouvais le rythme très correct (25 coups en 16 mois) d'autant que le C.D.E. faisait état de délais très longs pour les autres échiquiers. Je n'allais pas tarder à déchanter.

26...♖dc8

Après plusieurs relances et confirmations de ma part et interventions du capitaine français auprès de son homologue indien, je reçus cette réponse cinq mois plus tard... Faut-il y voir une conséquence de la dégradation de la position des Noirs sur l'échiquier ?

27.♗g3 ♖e7 28.♖e1

Les Blancs montent tranquillement leur attaque sur le Roi en profitant de leur maîtrise des cases noires...

28...♗f8 29.♖e2 a5

Les Noirs misent sur la valorisation de leur majorité de Pions de l'aile Dame, soutenue par les deux Tours... mais l'attaque blanche est trop rapide.

30.d4

Afin de briser la majorité de Pions noirs de l'aile-Dame. A noter qu'après trois mois de reprise au rythme mensuel de un coup, la voie électronique remplaça la voie postale, mon adversaire m'ayant communiqué en début de rencontre son adresse Email.

30...cxd4

30...c4 31.bxc4 bxc4 32.♖3xc4 et les Blancs ont gagné un Pion et menacent ♖a3... mais la suite choisie par les Noirs n'est pas meilleure.

31.♖c2 d3 32.♖xd3 ♖e4 33.♗h2

Le Roi blanc s'abrite d'un éventuel échec sur la diagonale a7-g1.

33...b4

Dans une position perdante, les Noirs n'ont aucun plan viable.

34.♖d4 ♖a6 35.♖e5 a4 36.bxa4

♖xa4 37.♖ef3 ♖d5 38.♖g5 ♖a6 39.♗e3 e5 40.♗d2 ♖c4 41.♖xe5 ♗d6 42.♖xh7+ ♗g8 43.♗e1

Les derniers coups ne présentent pas grand intérêt dans une position noire totalement perdue, mais les Noirs ont tout tenté pour arnaquer la partie dans le style : "Je pensais que votre Dame était en f2 et non en e1..."

43...♖a2 44.♖e8+ ♖xe8

Je pense qu'abandonner ici n'aurait pas été prématuré.

45.♗xe8+

J'attendais avec impatience de voir si mon adversaire tiendrait jusqu'au mat !

45...♗f8

Apparemment, mon adversaire n'est pas adepte de l'abandon "sportif" !

46.♗xf8+ 1-0

Après le seul coup possible ♗xh7, c'est mat en deux coups. Toutefois, les Noirs ont dépassé les délais sans répondre ("désolé, j'étais parti disputer un tournoi à la pendule") puis sur relance ont tenté le joli coup ♗g8xf8. Il y a donc eu près de trois semaines avec plusieurs échanges intéressants :

– Cher ami, votre coup est impossible !

– Mon coup est parfaitement possible puisque mon Roi est en g8.

Et j'ai dû expliquer pourquoi la possibilité ♗xf8 n'était pas prévue par les règles du jeu d'échecs avant de recevoir son abandon... Ajoutons qu'en tout début de rencontre, j'avais refusé d'utiliser la notation anglaise (comme le souhaitais mon adversaire) pour conserver la notation ICCF (numérique). Bien m'en a pris ! In fine, mon adversaire m'a confié qu'il avait conscience que sa position était clairement inférieure après le sacrifice en c3...

M. MUNERET

COUPE DE FRANCE

Les adhérents qui souhaitent jouer une ou plusieurs parties contre un adversaire de leur choix peuvent le faire dans le cadre de la Coupe de France A.J.E.C. Il suffit d'en faire part au responsable de l'épreuve. Les inscriptions sont gratuites (joindre à votre demande une enveloppe affranchie sans adresse) et se font auprès de :

Bernard Heim, 13, rue de Saverne, 67700 Haegen

NOS PARTIES

A.J.E.C. 1744/1
DEFENSE EST-INDIENNE - E84

Jean-Christophe MARTINE

Michel NOBLESSE

1.d4 ♖f6 2.c4 g6 3.♗c3 ♕g7 4.e4 d6
5.f3 0-0 6.♗e3 ♗c6 7.♗ge2 a6 8.♖d2
♜b8 9.h4 h5 10.♗d5 b5 11.♗xf6+
exf6 12.cxb5 axb5 13.♝c1 ♗d7 14.
g4 hxg4 15.fxg4 ♖e8 16.♝g1?!

J'ai joué ce coup parce que je ne voulais pas perdre le Pion g4. J'ai également pensé que la Tour serait plus active sur la colonne g.

16...♖xe4 17.♗g2 ♖e8 18.♖f2

Je souhaitais déclouer le Roi. Par ailleurs, la Dame noire, placée en e8, bloque le jeu des Noirs et en particulier la Tour f8 tout en affaiblissant l'aile Dame... Il faut donc jouer de façon incisive !

18...♗e7 19.♗f3 f5 20.♗g3 fxg4

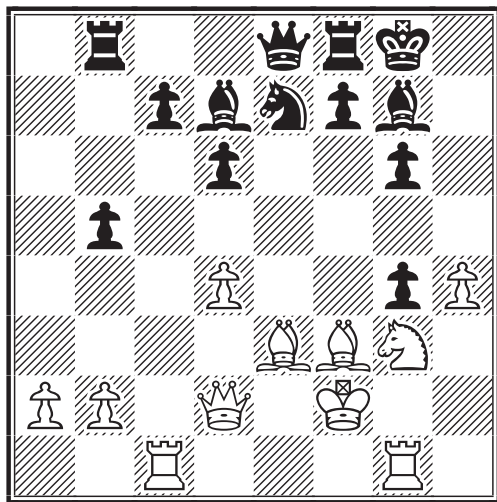

21.♗h6! f5

Si 21...gxf3 22.♗xg7 ♖xg7 23.♗h5+ ♖g8 (23...♖h8 24.♖h6+ suivi du mat) 24.♗f6+ +- . Je pense que 21...♗f5 était meilleur que 21...f5, on pouvait peut-être envisager alors 22.♗xf5 ♗xf5 23.♗xg4 ♗xg4 24.♝xg4 ♖e6 25.♝g3?! avec une position peu claire.

22.♗xg7 ♖xg7 23.♖g5 ♗g8 24.♗h5+ ♖h7 25.♗f4! gxf3?

25...♗f6 semblait tenir un peu plus, par exemple 26.♝ce1 avec deux possibilités : 26...♖f7 27.h5 gxh5 28.♗xh5 ♗xh5 29.♝e7+- ou 26...♗e4+ 27.♗xe4 fxe4 28.h5 etc. avec un bon jeu pour les Blancs.

26.♝ce1 ♖f7

Seul coup car si 26...♖d8 27.♖xg6+.

27.h5! 1-0

27.h5 menace de gagner la Dame par hxg6. Si 27...gxh5 28.♗xh5 ou 28.♝h1 semble gagner.

J.-C. MARTINE

PARTIE LIBRE 97/28
DEFENSE SICILIENNE - B22

Jean-François BAUDOIN Jean CARF

1.e4 c5 2.c3

Propose la variante Alapin.

2...e6 3.d4 d5 4.exd5 exd5

Les Noirs refusent la Sicilienne et optent pour une Française.

5.♗f3 ♗c6 6.♗b5 ♗d6 7.0-0 ♗ge7
8.dxc5 ♗xc5 9.♗bd2 ♗f5 10.♗b3
♗d6

On retrouve les caractéristiques de la variante Tarrasch. A l'analyse, il semble que les Noirs auraient dû choisir 9...0-0 10.♗b3 ♗d6 11.♗bd4 ♗g4 et rien n'est joué.

11.♗bd4

C'est l'attaque psychologique. On a toujours tendance à reculer.

11...♗g6 12.♗g5 f6 13.♝e1

Les Blancs accélèrent leur développement. 13...fxg5 14.♗xc6 bxc6 15.♗xc6+ mettrait les Noirs en mauvaise posture, aussi choisirent-ils :

13...♗e4

Coupant la colonne e à la Tour blanche.

14.♗e6

Les Blancs poursuivent leur travail de déstabilisation.

14...♖d7 15.♗xg7+ ♖f7 16.♗h5

La partie s'est jouée sur quelques coups faibles des Noirs.

ILS ONT DIT !...

– Quand le doigt montre la lune,
l'imbécile regarde le doigt...

Proverbe chinois

16...♙f5

Sur 16...fxg5 17.♞xe4 dxe4 18.♗e5+ gagne la Dame noire.

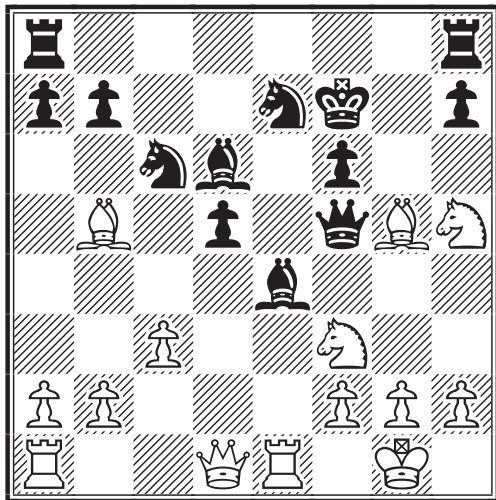

17.♞xe4!

Le coup superbe de cette "miniature".

17...dxe4 18.♗c4+ 1-0

Il n'y a plus rien à faire, si 18.♗c4+ ♕f8 19.♗h6+ ♕e8 20.♗g7+ gagne sans problème.

J.-F. BAUDOIN

A.J.E.C. 11^e INTER-REGIONAL, 1998 DEFENSE SICILIENNE - B45

Mathias GUIDONI Marc DOUDON

1.e4 c5 2.♗f3 e6 3.d4 cxd4 4.♗xd4 ♗f6 5.♗c3 ♗c6 6.♗db5 ♗b4 7.a3 ♗xc3+ 8.♗xc3 d5 9.exd5 exd5

9...♗xd5 10.♗d2 0-0 11.♕h5?! ♗f6 12.♕h4 ♕b6! 13.0-0-0?! ♞d8 permet aux Noirs de brillamment s'imposer dans la partie Kaspersen-Buktas, ✉ ICCF 1991 (0-1, 21 coups).

10.♗d3 0-0 11.0-0 h6 12.♞e1

12.♗f4 est donné comme suite principale dans ECO2.

12...♗g4

12...d4 13.♗e4 ♗xe4 14.♗xe4 ♕f6 15.♕d3 ♗d7 16.♕g3 ♞ac8, Geller-B. Stein, ♞♞ Plovdiv 1983 (1-0, 75 coups).

13.♗e2 ♞e8 14.b4 ♗e4 15.♗e3 ♗e5

15...♗c3 16.♕d2 ♗xe2 17.♗xe2 ♗e4 18.♕d3 ♗e5 19.♕d4 ♕d6=

16.♗xe4 dxe4 17.♕xd8 ♞axd8 18.♗xa7 ♗c4

18...♞d2 19.♗d4 ♞a8 20.♗c5 ♗d7

21.♗b3 ♞xc2 22.♞xe4 ♗xc5 23.♗xc5

19.♗g3 b6 20.h3 ♗d7 21.♞ad1 ♗e6

21...e3 22.fxe3 ♗e6 23.♞d4 ♞c8 24.♞xc4 ♞xc4 25.♗xb6 ♞xc2 et la finale est complexe.

22.♞xd8 ♞xd8 23.♞xe4 ♞d1+

23...♞a8 est le coup que j'avais commencé à analyser : 24.♞xc4 ♗xc4 25.♗xb6 ♞xa3 26.♗f5 ♗e6 27.♗d4 ♗d5

24.♕h2 ♞a1 25.♗b8 ♞xa3 26.♗e2 1/2-1/2

M. GUIDONI

La Coupe J.P.C. 2000 de Nice-Echecs a été organisée dans le but d'intéresser des néophytes au jeu par correspondance. Belle réussite puisque la moitié sont des non-A.J.E.C. et avec "promesse" de le devenir !

COUPE NICE-ECHECS, 2000 DEFENSE NIMZOWITSCH - E35

Jacques NEGRO J. CLERISSI

1.d4 ♗f6 2.c4 e6 3.♗c3 ♗b4 4.♕c2!?

La menace 5.e4 oblige les Noirs à se déclarer au centre.

4...d5

La suite la plus simple. Par 4...♗c6, les Noirs pouvaient entrer dans la variante de Zürich dont l'idée maîtresse est d'échanger l'important Fou b4 contre le Cavalier c3.

5.cxd5 exd5

Cette suite démodée tire moins à conséquence que la suite logique 5...♕xd5 6.♗f3 c5 7.♗d2 ♗xc3 8.♗xc3 cxd4 qui égalise de justesse.

6.♗g5 h6 7.♗h4

L'échange 7.♗xf6 ♕xf6 conduirait à l'égalité : 8.a3 ♗xc3+ 9.♕xc3 0-0.

7...c5 8.dxc5

Meilleur que 8.0-0-0.

8...d4 9.0-0-0! ♗c6 10.e3 ♕a5

Les Noirs se libèrent du clouage, cependant leur situation n'est pas claire.

11.♗xf6 dxc3 12.♗xc3

Et non pas 12.bxc3 ♗a3+ 13.♕b1 et 13...gxf6.

12...♕xa2?

Cherche des complications sur la différence du Elo (500 pts)... Mieux valait faire le petit roque.

13. ♖xb4 ♜xb4 14. ♗e4+ ♕e6 15. ♗xb4 ♖b3?

Menace mat par ♗a1+, mais...

16. ♖b5+ ♜f8 17. c6+ ♜g8 18. ♞d7 ♗a1+ 19. ♜d2 ♗d1+ 20. ♜c3 ♗c2+ 21. ♜d4 ♗xb2+ 22. ♗c3 ♗xc3+ 23. ♜xc3 ♕e6 24. ♞xb7 1-0

Les Blancs qui ont Cavalier et Pion de plus, ont maintenant un gain facile. Cette partie a été jouée par fax !

J. NEGRO

COUPE DE FRANCE, 00/2T/03, 2000 DEFENSE SICILIENNE - B98

Jean-Jacques CASSEL

Farid MAHROUG

1.e4 c5 2. ♜f3 d6 3. d4 cxd4 4. ♜xd4 ♜f6 5. ♜c3 a6 6. ♖g5 e6

6... ♜bd7 7. ♖c4 e6 (7... b5; 7... h6; 7... ♗c7) 8.0-0 ♜e5 est jouable aussi.

7.f4

Le coup le plus actif.

7... ♖e7 8. ♗f3 h6 9. ♖h4 ♗c7 10.0-0-0 ♜bd7

J'ai longuement hésité à jouer 10... ♜xe4 11. ♗xe4 ♖xh4 12. ♜f5 ♖e7 13. ♜xg7+ ♜f8 14. ♜h5 ♜c6 15. g4 d5 16. ♗a4= mais après réflexion je trouve que ce coup est un peu trop risqué.

11.g4?!

Il aurait mieux valu jouer les suites théoriques suivantes :

• 11. ♖d3 g5! 12. fxcg5 (12.e5 gxf4 13. exf6 ♜xf6 14. f5! e5 15. ♜de2; 12. ♖g3 gxf4 13. ♖xf4 e5 14. ♜f5 exf4 15. ♜xe7 ♜xe7 16. ♗xf4) 12... ♜e5 13. ♗e2! ♜fg4 14. ♜f3 ou 14. h3 ;

• 11. ♖e2 g5! 12. fxcg5 ♜e5

A) 13. ♗e3 ♜h7 14. ♞hf1 (14. ♜f3 ♜xf3 15. gxf3 hxg5 16. ♖g3=) 14... ♜g6;

B) 13. ♗f2 hxg5 (13... ♜fg4?) 14. ♖xg5 ♜fg4 15. ♗f4=.

11...g5!!

Excellent aussi étonnant que cela puisse paraître, c'est le meilleur coup actif dans cette position car il va permettre de neutraliser complètement l'attaque des Blancs sur l'aile Roi noire.

12. fxcg5 ♜e5 13. ♗g3 ♜fxg4 14. gxfh6 ♖xh4 15. ♗xh4 ♞xh6 16. ♗g3

Jusqu'à nous sommes encore dans la

théorie.

16...b5!N

La théorie préconise 16... ♗e7 (que je trouve passif) 17. ♖e2 ♖d7 18. h3 ♜f6 19. ♗e3 ♞h7 20. ♞hf1 0-0-0 21. ♞f2 ♞dh8 22. ♖f1=.

16...b5 est à la fois une innovation (d'après mes connaissances) et un excellent coup car il est beaucoup plus saignant que 16... ♗e7. Il entame une attaque à l'aile Dame et permet de développer le Fou c8 via b7 ou d7, libérant ainsi la case c8 pour la Tour.

17. ♖xb5+?

C'est un coup faible même si le sacrifice du Fou contre les trois Pions est tentant car cela va provoquer des ouvertures pour l'attaque des Noirs sur le roque Blanc. Il aurait mieux valu jouer 17. ♖e2 b4 18. ♜b1 ♜f6 19. h4 ♞g6 20. ♗e1 ♖b7=.

17...axb5 18. ♜dxb5 ♗c5 19. ♜xd6+ ♜f8 20. ♞d2 ♖a6!

Exploitant de suite la belle diagonale a6-f1 et libérant la case c8 pour la Tour Dame.

21. ♞e1

Les Blancs sont déjà sur la défensive.

21...♞g6 22.h3?

Meilleur était 22. ♜a4 ♗c6 23. h3 ♜d3+ 24. ♞xd3 ♖xd3 25. ♗xd3 ♜e5 26. ♗d4 f6 27. ♗c5.

22... ♜h6 23. ♗f4?! ♜d3+!

Affaiblit la protection du Roi blanc.

24.cxd3

24. ♞xd3? ♖xd3 25. e5 ♞xa2 26. cxd3 ♞g2 27. ♗xh6+ ♗g8=

24...e5 25. ♗f3

25. d4!? exd4 26. ♜xf7 ♜xf7 27. ♗f2=

25... ♞xd6 26. ♗b1 ♗d4 27. ♞ed1 ♞c8 28. ♜e2 ♗b4 29. ♗g3 f6 30. ♜c1 ♜f7 31. h4 ♞dc6

Les Noirs mettent toutes leurs forces dans l'attaque.

32. ♗f3?? ♗xd2!! 0-1

Abandon des Blancs car les Noirs ont découvert un réseau de mat : 32... ♗xd2 33. a3 (33. ♗f1 ♗c2+ 34. ♗a1 ♗xc1+ 35. ♞xc1 ♞xc1+ 36. ♗xc1 ♞xc1#) 33... ♞xc1+ 34. ♗a2 ♞xd1 35. ♗e3 ♗xe3 36. a4 ♗d4 37. b4 ♞c2+ 38. ♗b3 ♗xd3#.

F. MAHROUG

A.J.E.C. 4159, 1996
PARTIE ANGLAISE - A28

David VINCENT Roger SANTINI

1.c4

C'est la première Partie Anglaise que je vais disputer.

1...e5

En suivant une analyse trouvée sur Internet.

2.♘c3 ♘f6 3.♗f3 ♘c6 4.d4 e4 5.♗e5 ♙b4 6.♙g5 h6 7.♙h4 ♚e7 8.♗xc6 bxc6?!

Je suis toujours ma référence. La reprise du Pion d semble préférable.

9.e3 0-0 10.♙e2 d5 11.0-0 g5

En jouant ce coup, je réalise que la ligne suivie jusqu'à présent est très inférieure pour les Noirs, la suite conseillée perdant un Pion dans une mauvaise position. Si 11...♗xc3 12.bxc3 ♚e6 13.♚a4 ♙b7 14.♚a5 ♖fb8 ou 11...♚d8 12.♚b3 ♙e7 (12...♗xc3 13.♚xc3 ♖b8 14.♖ac1 ♙a6 15.b3). J'ai donc choisi un autre coup en étant convaincu de jouer une position inférieure.

12.♙g3 ♙d6 13.cxd5 cxd5 14.♙xd6 ♚xd6 15.♖c1 c6 16.♗a4 ♖b8 17.♖c3 ♙d7

Peut-être le seul coup qui ne perde pas sur-le-champ.

18.♚c2 ♖fc8 19.♗c5 ♗g4

Sans réaction, je ne lutterais que pour la nulle et encore, difficilement à cause de l'aile Dame, d'où mon essai d'attaquer sur l'aile Roi.

20.♙xg4

Inespéré.

20...♙xg4 21.h3 ♙h5 22.♖c1 f5

Permet au Fou de revenir défendre c6. J'ai analysé le sacrifice ♗f3 à partir de ce moment et à chaque coup.

23.♖a3 ♚e7

Défend a7 et prépare l'attaque du Roi adverse.

24.♚d2

Vu la suite, il s'agit là d'une erreur de placement. Les Blancs veulent empêcher f4.

24...g4

Un essai d'ouvrir les lignes.

25.hxg4 ♙xg4

Le Fou pourra-t-il se sacrifier en f3 ? Pour l'instant il manque encore une colonne pour la Tour ou la Dame.

26.b4

Mon adversaire continue les opérations à l'aile Dame, que je lui laisse volontiers contre quelques temps de répit.

26...♚h8

Le Roi blanc est maintenant en danger, la Dame occupe une case de fuite. Cependant une réaction à l'aile Roi pouvait encore sauver les Blancs.

27.♖a6

Les Blancs sont obnubilés par le Pion c6 qui ne joue qu'un rôle mineur.

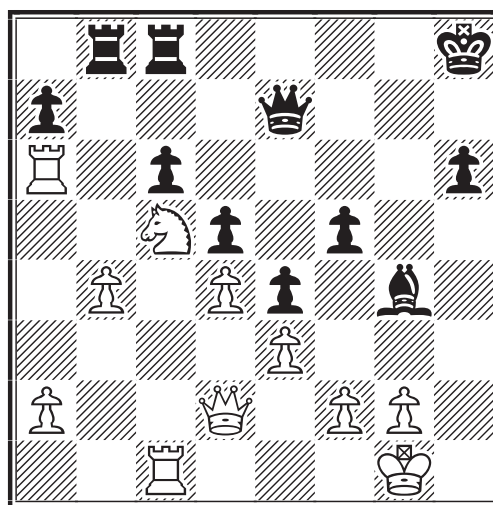

27...♗f3!

Les Noirs sont gagnants dans toutes les variantes que j'ai analysées. Sans ce sacrifice la partie était mal engagée. 27...♖g8 par exemple aurait au mieux abouti à une nulle par répétition de coups.

28.gxf3 ♚h4 0-1

La pointe du sacrifice précédant. La Dame vise h3 et les meilleures défenses ne peuvent que retarder la chute. 28...♖g8+ 29.♚f1 exf3 30.♚d1 ♚g5 ne suffit pas.

• 29.f4 ♚h3 30.♗e6 ♖g8+ 31.♗g5 hxg5 32.♖xc6 gxf4+ 33.♖g6 ♚h5! 34.exf4 ♖xg6+ 35.♖xg6 ♚xg6+ 36.♚f1 ♖g8+;

• 29.♗xe4 ne va pas non plus : 29...fxe4 30.♚c2 ♖g8+ 31.♚f1 exf3 (31...♚h1+ gagne aussi) 32.♚e1 ♖be8! 33.♚d2 ♚xf2+ 34.♚c3 ♚xe3+ 35.♚b2 ♖g2 36.♖xc6 ♖xc2+ 37.♖6xc2 ♚xd4+ 38.♚b3 f2+.

R. SANTINI

INTEGRALES

TOURNOI 5052, 1999

GAMBIT FROM - A02

Sylvain FOURNIER Cyril COLNOT

1.f4 e5 2.fxe5 d6 3.exd6 ♖xd6 4.♟f3 ♘c6
5.g3 ♗g4 6.♗g2 ♘ge7 7.c3 ♘g6 8.d4 h5
9.♖d3 0-0 10.e4 ♖e8 11.♗e3 h4 12.♘h4
♘h4 13.gxh4 ♖xh4+ 14.♗f2 ♖h6 15.♗d2
♗f4 16.♗c4 ♖ad8 17.♗g3 ♖d7 18.♗xf4 ♖xf4
19.♖e3 ♖f6 20.♖f2 ♖e6 21.♗e3 ♖g6 22.♖g1
♖h5 23.♗h1 ♗h3 24.♖g3 ♖d6 25.♗f3 ♖h6
26.0-0-0 ♗d7 27.♖dg1 g6 28.♖b1 ♗e7
29.h4 b5 30.h5 a5 31.e5 ♖b6 32.♗d5 ♗f5+
33.♖a1 ♗xd5 34.♗xd5 1-0

DEBUT BIRD - A03

Sylvain FOURNIER Pierre RAYBAUD

1.f4 d5 2.e3 ♘c6 3.♟f3 ♘f6 4.♗b5 ♗d7 5.b3
e6 6.♗b2 ♗d6 7.0-0 a6 8.♗xc6 ♗xc6 9.♗e5
♗d7 10.d3 ♖e7 11.♗d2 0-0-0 12.c4 ♗c5
13.♖e2 ♖b8 14.a3 ♖hg8 15.♖ac1 dxc4
16.♗dxc4 ♗b5 17.d4 ♗xa3 18.♗xa3 ♖xa3
19.♗xf7 ♖df8 20.♗fe5 ♖e7 21.♖c2 g6 22.e4
c5 23.♖fd1 ♖d8 24.♗a3 ♖xd4 25.♖xd4 cxd4
26.♗xb5 axb5 27.♖a1 ♖d6 28.♖a2 ♖b6
29.♗d7+ ♗xd7 30.♖a8+ ♖c7 31.♖xg8 d3+
32.♖h1 d2 33.♖h8 e5 34.♖a8 ♗f6 35.h3
♗xe4 36.♖g8 ♖d6 37.♖xh7+ ♖b6 38.fxe5
d1♖+ 39.♖xd1 ♖xd1+ 40.♖h2 ♖h5 41.♖g7
♖f5 42.b4 ♖e6 43.h4 ♖c6 44.♖g1 b6 45.♖f8
♖d5 46.♖f1 ♖c6 47.e6 ♖xe6 0-1

PARTIE ANGLAISE - A16

Pierre RAYBAUD Sylvain FOURNIER

1.c4 ♗f6 2.♗c3 d5 3.cxd5 ♗xd5 4.♗xd5
♖xd5 5.♗f3 e5 6.d3 ♗c6 7.a3 ♗c5 8.e4 ♖d6
9.♗e2 0-0 10.0-0 ♗b6 11.♗e3 ♖d8 12.h3
♗d4 13.♗xd4 ♗xd4 14.♗xd4 ♖xd4 15.♖c2
c5 16.♖fc1 b6 17.♖c3 ♗a6 18.♖xd4 ♖xd4
19.b4 f5 20.exf5 ♖c8 21.♖e1 ♖f7 22.♗f1 ♖f6
23.♖e3 ♗b5 24.♖ae1 cxb4 25.♖xe5 ♗d7
26.axb4 ♖xb4 27.♖5e4 ♖b2 28.g4 a5 29.♖e7
♖d8 30.f4 h6 31.♗g2 ♖b4 32.♗d5 ♖xf4
33.♖f7+ ♖g5 34.♖xg7+ ♖h4 35.♗e4 b5
36.♖g2 ♗e8 37.♖h7 h5 38.♖h8 ♖c8 39.♖e2
a4 40.♖h2 ♖d8 41.♗g2 ♖g5 42.♖g8+ ♖h4
43.♖gxe8 ♖xe8 44.♖xe8 hxg4 45.♖h8+ ♖g5
46.h4+ ♖f6 47.♗c6 ♖b4 48.♖f8+ ♖e7 49.
♖a8 1-0

PARTIE ANGLAISE - A28

Sylvain FOURNIER
Loïck ARMAND

Une erreur qui coûte cher.

1.c4 e5 2.♗c3 ♗c6 3.♟f3 ♘f6 4.e3
e4 5.♗g5 ♖e7 6.♖c2 ♗b4 7.♖b1
d5 8.cxd5 ♗f5 9.f3 ♗d3+ 10.♗xd3
exd3 11.♗h3 ♗xh3 12.gxh3 ♖d7
13.♖xd3 c6 14.e4 cxd5 15.e5 ♗h5

16.♖b5 ♖c6 17.d4 a6 18.♖b3 ♖d8 19.♖g1
♗e7 20.♗e3 ♗h4+ 21.♖d1 b5 22.♖c1 ♖e6
23.♖g4 ♗e7 24.♗e2 0-0 25.♗d2 ♖c8 26.f4
♖xc1+ 27.♗xc1 ♖f5 28.♖d3 ♖d7 29.f5 ♖c8
30.f6 ♗f8 31.♗h6 ♖h8 32.fxg7+ ♗xg7
33.♗b3 ♖c6 34.♗c5 ♖e8 35.♗xg7+ ♗xg7
36.♖f3 f6 37.e6 ♖xe6 38.♗xe6 ♖xe6 39.♖g3
♗f8 40.♖b8 f5 41.♖xf8+ 1-0

PARTIE ANGLAISE - A28

Pierre RAYBAUD Loïck ARMAND

1.c4 e5 2.♗c3 ♗c6 3.e3 ♗f6 4.♗f3 ♗b4
5.♖c2 0-0 6.♗d5 ♖e8 7.♗d3 e4 8.♗xf6+
♖xf6 9.♗xe4 h6 10.0-0 ♖e7 11.♗xc6 dxc6
12.d4 b6 13.♗d2 ♗d6 14.♗c3 c5 15.♖fe1
♗g4 16.♗e5 ♗xe5 17.dxe5 ♖g5 18.f4 ♖h4
19.♖f2 ♖xf2+ 20.♖xf2 ♖ad8 21.h3 ♗e6
22.b3 ♖d3 23.♖ac1 ♖ed8 24.e4 g6 25.♖e3 a6
26.♖e2 ♖3d7 27.g4 ♖e7 28.f5 gxf5 29.exf5
♗c8 30.e6 fxe6 31.♗f6 ♖dd7 32.♗xe7 ♖xe7
33.♖d1 ♖e8 34.♖f1 e5 35.h4 ♖f7 36.g5 hxg5
37.hxg5 ♖g7 38.♖g3 e4 39.♖e3 ♗b7 40.♖d1
♗c8 41.♖f4 e3 42.f6+ ♖g6 43.♖xe3 ♖xe3
44.♖xe3 ♗e6 45.♖f4 b5 46.cxb5 axb5
47.♖h1 ♗g8 48.♖h6+ ♖f7 49.♖e5 1-0

PARTIE ANGLAISE - A29

Sylvain FOURNIER Jorge M. ANTUNES

1.c4 e5 2.♗c3 ♗f6 3.g3 d5 4.cxd5 ♗xd5
5.♗g2 ♗e6 6.♗f3 ♗c6 7.0-0 ♗f6 8.♗g5 ♗d7
9.♖b3 ♖e7 10.♖xb7 ♖b8 11.♖xc7 ♖c8
12.♖b7 ♖b8 13.♖a6 ♖b6 14.♖d3 ♗g4 15.
♗f3 ♗f6 16.♗d5 e4 17.♗xe7 exd3 18.♗xc6
♗xc6 19.♖e1 ♖b7 20.exd3+ ♖d8 21.b3 ♖e7
22.♖xe7 ♗xe7 23.♗e5 ♗e8 24.♗b2 ♗h5
25.♖c1 f6 26.♗h3 ♗f8 27.♖c8+ ♖e7 28.♗a3#
1-0

PARTIE ANGLAISE - A35

Pierre RAYBAUD Jorge M. ANTUNES

1.c4 c5 2.♗c3 ♗c6 3.♟f3 g6 4.e3 ♗f6 5.d4
cxd4 6.exd4 d5 7.cxd5 ♗xd5 8.♗c4 ♗b6
9.♗b5 a6 10.♗xc6+ bxc6 11.0-0 ♗g7 12.
♖e1 ♗d7 13.♗e3 0-0 14.♖d2 ♗h8 15.♖ad1
♗b7 16.♗h6 ♖e8 17.♖e3 ♗f6 18.♗e5 ♖c7
19.♗a4 ♖ad8 20.♗c5 ♗g4 21.♗xg4 ♖xd4
22.♖e2 f5 23.♖xd4 ♗xd4 24.♖c4+ e6 25.
♗xe6 ♖f7 26.♖xd4 1-0

✉ 5052, 1999	1	2	3	4	5	Pts
1 Raybaud, P	■	1 1	1 1	1 1	1 1	8
2 Fournier, S	0 0	■	1 1	1 1	1 1	6
3 Armand, L	0 0	0 0	■	½ ½	1 1	3
4 Colnot, C	0 0	0 0	½ ½	■	0 1	2
5 Antunes, J M	0 0	0 0	0 0	1 0	■	1

DEBUT DU PION-DAME - A40

Cyril COLNOT Jorge M. ANTUNES

1.d4 c6 2.e3 d5 3.f4 ♖f6 4.♗f3 c5 5.c3 e6
 6.♗d3 a6 7.0-0 c4 8.♗c2 b5 9.a3 ♗b7
 10.♗bd2 a5 11.♗e5 ♗e4 12.f5 ♖g5 13.♗xe4
 dxe4 14.fxe6 ♗d6 15.♗xf7 ♗xh2+ 16.♗xh2
 ♖h4+ 17.♗g1 0-0 18.♗f4 ♖e7 19.♖g4 ♗a6
 20.♗xe4 ♗xe4 21.♗xe4 ♗d7 22.♗h6+ ♗h8
 23.exd7 ♖f6 24.♗f4 ♖e7 25.♗xf8+ ♖xf8
 26.d8♖ 1-0

DEBUT DU PION-DAME - A45

Cyril COLNOT Pierre RAYBAUD

1.d4 ♗f6 2.f4 e6 3.♗f3 ♗c6 4.e3 d5 5.♗d3
 ♗e7 6.0-0 ♗b4 7.♗e2 c5 8.c3 ♗c6 9.♗d2
 ♖c7 10.♗e5 ♗xe5 11.fxe5 ♗e4 12.♗d3
 ♗xd2 13.♗xd2 c4 14.♗c2 ♗g5 15.♖f3 0-0
 16.♖g3 ♖e7 17.♗ae1 a5 18.♖h3 g6 19.♗f3
 f5 20.exf6 ♗xf6 21.♖g3 b5 22.e4 ♖g7 23.
 exd5 exd5 24.♗e5 ♗a6 25.♗g4 ♗xg4 26.
 ♖xg4 ♗b6 27.♗f4 b4 28.♖f3 ♖d7 29.♗f1
 ♗g7 30.h4 bxc3 31.bxc3 ♖d6 32.a4 ♗b2
 33.♖d1 ♖e7 34.♗f3 ♗b6 35.♗f2 ♗e6
 36.♗h2 ♗e3 37.h5 g5 38.♗4f3 ♗e5+ 39.dxe5
 ♖xe5+ 40.g3 ♗xf3 41.♗xf3 ♗e1 42.♖d4
 ♖xd4 43.cxd4 ♗e2+ 44.♗g1 ♗xc2 45.♗f5
 ♗a2 46.♗xg5+ ♗f6 47.♗e5 c3 48.♗e1 c2
 49.♗c1 ♗g5 50.♗f2 ♗xh5 51.♗f3 ♗g5 52.
 ♗e2 ♗g4 53.♗f2 h5 54.♗g2 ♗xa4 55.♗xc2
 ♗xd4 0-1

DEFENSE HOLLANDAISE - A85

Pierre RAYBAUD Cyril COLNOT

1.c4 f5 2.♗c3 ♗f6 3.d4 e6 4.♗f3 ♗e7 5.e3 c6
 6.♗e2 0-0 7.♗d2 d5 8.♖c2 a6 9.h3 ♗d7
 10.c5 ♗e8 11.♗g5 ♗f7 12.0-0-0 ♗bd7 13.g4
 ♗e4 14.♗xf7 ♗xf7 15.♗e1 b6 16.cxb6 ♖xb6
 17.♗a4 ♖b7 18.f3 ♗d6 19.♗g3 ♗b5 20.gxf5
 exf5 21.♗d3 g6 22.h4 ♗f6 23.♗e5 ♗h5 24.
 ♗dg1 ♗af8 25.♗c5 ♖c8 26.♗b1 ♗xc5 27.
 ♖xc5 ♖b7 28.♗h2 ♗c8 29.♗hg2 ♗c7 30.
 ♖d6 ♗e8 31.♖a3 ♗a8 32.♗c2 ♗c7 33.♗gc1
 ♗b5 34.♗xb5 axb5 35.♖d6 ♖a6 36.a3 b4
 37.♖xb4 ♗b7 38.♖d6 ♖d3 39.♖e6+ ♗f8 40.
 ♗d6+ ♗g7 41.♗b4 ♗b6 42.♖e7+ ♗h6 43.
 ♗a2 ♖a6 44.♗c3 f4 45.exf4 ♗xf4 46.♖g5+
 ♗g7 47.♗e1 ♗d3 48.♗xd3 ♖xd3 49.♗e7+
 ♗g8 50.♖f4 ♖c4+ 51.♗b1 ♖d3+ 52.♗c1
 ♖f1+ 53.♗c2 ♖g2+ 54.♗c3 1-0

DEFENSE OWEN - B00

Jorge M. ANTUNES Cyril COLNOT

1.e4 e6 2.d4 b6 3.♗c3 ♗b7 4.a3 d5 5.♗b5+
 c6 6.♗a4 b5 7.♗b3 c5 8.♗ge2 c4 9.♗a2 b4
 10.axb4 ♗xb4 11.e5 ♗c6 12.♗d2 ♗ge7 13.
 ♗b5 ♗xd2+ 14.♖xd2 0-0 15.♗b1 a6 16.♗d6
 ♖c7 17.c3 ♗c8 18.♗xb7 ♖xb7 19.0-0 ♗h8e7
 20.♗c2 ♗g6 21.♗fb1 f5 22.b4 ♖f7 23.f4
 ♗ge7 24.♗a4 ♖h5 25.♗a2 ♗a7 26.♗ba1
 ♗fa8 27.♗d1 ♖h4 28.g3 ♖h5 29.♗g2 h6 30.
 ♗c1 ♖f7 31.♗e2 ♖e8 32.♗xc4 dxc4 33.♗g1
 ♗d5 34.♗e2 ♖b8 35.♖d1 ♗b6 36.♗b1 ♗d5

37.♗ab2 1-0 Abandon des Noirs pour des rai-
 sons personnelles.

DEFENSE SICILIENNE - B20

Loïck ARMAND Pierre RAYBAUD

1.e4 c5 2.♗c4 e6 3.♗c3 a6 4.♗f3 ♗c6 5.0-0
 b5 6.♗e2 b4 7.♗b1 ♖c7 8.♗c4 ♗f6 9.♗e1
 ♗d6 10.c3 ♗e5 11.♗xe5 ♗xe5 12.g3 ♗b7
 13.d3 0-0 14.f4 ♗d6 15.♖e2 ♗e7 16.♗d2 d5
 17.exd5 ♗xd5 18.♗e4 ♗fe8 19.♗e3 bxc3 20.
 bxc3 ♖c6 21.♖b2 ♗xe3 22.♗xe3 f5 23.♗b1
 ♗ab8 24.♖b6 fxe4 25.♗xe6+ ♗f8 26.♖xc6
 ♗xc6 27.♗xb8 ♗xb8 28.dxe4 ♗b1+ 29.♗g2
 ♗b2+ 30.♗h3 ♗e8 31.a3 ♗d7 32.♗xd7+
 ♗xd7 33.f5 ♗b3 34.a4 ♗a3 35.e5 ♗xa4 36.
 ♗f3 ♗c4 37.f6 gxf6 38.exf6 ♗f8 39.♗g2 ♗e6
 40.h3 ♗f7 41.g4 h6 42.♗f5 a5 43.g5 ♗g6
 44.♗d5 hxg5 45.♗d8 ♗f7 46.♗a8 a4 47.♗a6
 ♗h6 48.♗f3 ♗f4+ 49.♗g3 ♗f8 50.♗g2 ♗c4
 51.♗f3 ♗xc3+ 52.♗e4 ♗xh3 53.♗f5 ♗f3+
 54.♗xg5 a3 55.♗g4 ♗xf6 56.♗xa3 ♗e6 57.
 ♗e3+ ♗d5 58.♗c3 ♗d4 59.♗g5 ♗xc3 60.
 ♗xf6 c4 0-1

DEFENSE SICILIENNE - B33

Jorge M. ANTUNES Sylvain FOURNIER

1.e4 c5 2.♗f3 ♗c6 3.d4 cxd4 4.♗xd4 ♗f6
 5.♗c3 e5 6.♗db5 d6 7.♗g5 a6 8.♗xf6 gxf6
 9.♗a3 f5 10.♗d3 ♗g8 11.♖f3 ♗d4 12.♖h5
 ♗xg2 13.exf5 d5 14.♗e2 ♗g5 15.♖xh7 ♗f3+
 0-1

DEFENSE SICILIENNE - B40

Loïck ARMAND Jorge M. ANTUNES

Une erreur de jugement chez les Noirs.

1.e4 c5 2.♗f3 e6 3.♗c4 a6 4.0-0 b5 5.♗e2
 ♗c6 6.d3 ♗f6 7.♗g5 ♗e7 8.♗bd2 ♗b7 9.a4
 ♗c8 10.e5 ♗xe5 11.♗xe5 ♗d5 12.♗xe7 ♖xe7
 13.axb5 a5 14.c4 ♗f6 15.♗f3 d5 16.cxd5
 ♗xd5 17.♗dc4 f6 18.♗xd5 ♗xd5 19.♖h5+
 1-0

DEFENSE SICILIENNE - B45

Jorge M. ANTUNES Pierre RAYBAUD

1.e4 c5 2.♗f3 e6 3.d4 cxd4 4.♗xd4 ♗f6
 5.♗c3 ♗c6 6.♗db5 ♗b4 7.♗d6+ ♗f8 8.♗f4
 ♖c7 9.g4 e5 10.♗db5 ♖b8 11.♗d2 a6 12.♗a3
 ♗xc3 13.♗xc3 ♗xe4 14.♖e2 ♗xc3 15.bxc3
 b5 16.♗b1 ♖d6 17.♗xb5 axb5 18.♗d1 ♖c5
 19.♗g2 ♖xc3+ 20.♗f1 ♗e7 21.♗d5 d6 22.
 ♖xb5 ♗a6 0-1

DEFENSE SICILIENNE - B50

Loïck ARMAND Sylvain FOURNIER

1.e4 c5 2.c3 d6 3.♗f3 ♗f6 4.e5 dxe5 5.♗xe5
 ♗bd7 6.♗b5 a6 7.♗xd7 ♗xd7 8.♗e2 ♖c7
 9.d4 ♗c6 10.0-0 ♗d8 11.♗e1 e6 12.♗d3
 cxd4 13.♗g5 ♖d7 14.♗c4 ♗xg2 15.♖b3 ♗d5
 16.cxd4 ♗xc4 17.♖xc4 ♖xd4 18.♖e2 ♗d5
 19.♗e3 ♖h4 20.♗c3 ♗h5 21.f3 ♗d6 22.f4
 ♗xf4 23.♗xf4 ♖xf4 24.♗e4 ♗g4 25.♗f1

♖xh2+ 26.♗xh2 ♠xh2 27.♞f4 h5 28.♜d6+
 ♜e7 29.♜xf7 ♠c8 30.♜g5 ♠cc2 31.♞f7+ ♜e8
 32.♞f4 ♠cg2+ 33.♜f1 ♜e3+ 34.♜e1 ♠e2#
 0-1

DEFENSE FRANÇAISE - C00

Loïck ARMAND

Cyril COLNOT

1.e4 e6 2.♜f3 b6 3.♜c3 ♜b7 4.♜e2 ♜f6 5.d4
 ♜xe4 6.♜xe4 ♜xe4 7.0-0 d5 8.c3 ♜d6 9.
 ♜g5 ♜g6 10.♜f3 0-0 11.♜e5 ♜xe5 12.dxe5
 c5 13.f4 ♜c6 14.b3 ♗c7 15.♜f3 ♠ad8 16.
 ♜b2 ♜e7 17.♗e2 ♜f5 18.♞fe1 ♜h4 19.♜g4
 ♜f5 20.♜h5 ♜e4 21.g3 ♜f5 22.♠ad1 g6 23.
 ♜g4 ♜g7 24.c4 h5 25.♜h3 ♗e7 26. cxd5
 exd5 27.b4 cxb4 28.♠c1 ♜e6 29.♠c6 ♠c8
 30.♠cc1 ♠c5 31.♠ed1 ♠fc8 32.♗f2 ♠xc1 33.
 ♠xc1 ♠xc1+ 34.♜xc1 ♗c5 35.♜e3 d4 36.
 ♜d2 d3 37.♜xe6 fxe6 38.♜f1 ♜d5 39.♜e3
 ♗c4 40.♜d2 ♗e4 41.♗e3 ♗h1+ 42.♜f2
 ♗g2+ 43.♜e1 ♗h1+ 44.♜f2 ♗g2+ 45.♜e1
 ♗e4 46.♗xe4 ♜xe4 47.♜xb4 a5 48.♜c3 ♜d5
 49.a3 ♜g7 50.♜d2 ♜c4 51.♜e3 a4 52.♜d4
 b5 53.♜d2 ½-½

DEFENSE DES DEUX CAVALIERS - C55

Jorge M. ANTUNES

Loïck ARMAND

La gestion d'un avantage matériel.

1.e4 e5 2.♜c4 ♜c6 3.♜c3 ♜f6 4.♜f3 ♜xe4
 5.♜d5 ♜c5 6.d4 ♜xd4 7.0-0 c6 8.c3 ♜xf3+
 9.♗xf3 cxd5 10.♜xd5 ♜f6 11.♜g5 0-0 12.
 ♗g3 d6 13.♜h6 ♜g4 14.♜xb7 ♠b8 15.♜xc8
 ♜xh6 16.b4 ♗xc8 17.bxc5 ♗xc5 18.♗d3
 ♜g4 19.♠ad1 ♠fd8 20.♗f5 ♜f6 21.♠d3 ♠bc8
 22.♠g3 ♜e8 23.♠b1 ♗d5 24.h4 ♗xa2 25.
 ♠b7 ♠b8 26.♠xb8 ♠xb8 27.♜h2 ♗e6

28.♗d3 d5 29.♠e3 ♜f6 30.♠e2 ♠b3 31.♗c2
 ♗b6 32.c4 dxc4 33.♗xc4 ♗b8 34.g3 h6
 35.♠c2 ♠b2 36.♠xb2 ♗xb2 37.♗c8+ ♜h7
 38.♗f5+ ♜h8 39.g4 ♗xf2+ 40.♗xf2 ♜xg4+
 41.♜g3 ♜xf2 42.♜xf2 a5 0-1

DEBUT DU PION-DAME - D04

Cyril COLNOT

Loïck ARMAND

1.d4 d5 2.e3 ♜f6 3.♜f3 ♜g4 4.♜bd2 e6
 5.♜d3 c5 6.c3 ♜e7 7.0-0 0-0 8.h3 ♜h5 9.g4
 ♜g6 10.♜xg6 fxc6 11.♜e5 ♜bd7 12.f4 ♠c8
 13.♜df3 ♜e4 14.♜xd7 ♗xd7 15.♜e5 ♗d8
 16.♜d3 b6 17.♜g2 ♜d6 18.♜f2 ♜xf2 19.
 ♠xf2 ♗f6 20.♗d3 c4 21.♗c2 b5 22.e4 dxe4
 23.♗xe4 a5 24.♜d2 ♠c7 25.♠e1 ♠e7 26.♜c1
 ♠c8 27.a3 ♗h4 28.♜d2 ♗f6 29.♠h1 ♠ee8
 30.♠e2 ♠e7 31.♠f1 ♗f7 32.♠ef2 ♠ee8 33.h4
 ♗f6 34.♠h1 h5 35.♗f3 hxg4 36.♗xg4 ♗f5
 37.♗xf5 gxf5 38.♜f3 ♜f7 39.♠g2 ♠h8 40.
 ♠hg1 ♠cg8 41.♠h1 ♜e7 42.♠gh2 ♠h6 43.♜g3
 ♠gh8 44.♜e1 ♜f6 45.♜f3 g5 46.fxc5 ♜xg5
 47.♜g3 ♜f6 48.♜e5 ♠h5 49.♜xf6 ♜xf6 50.
 ♠h3 ♜e7 51.♜f4 ♜d6 52.♠1h2 e5+ 53.dxe5+
 ♜e6 ½-½

DEFENSE EST-INDIENNE - E81

Cyril COLNOT

Sylvain FOURNIER

1.d4 ♜f6 2.c4 g6 3.♜c3 ♜g7 4.e4 d6 5.f3 0-0
 6.♜d3 e5 7.d5 ♜h5 8.♜e3 ♜f4 9.♗d2 f5
 10.g3 ♜xd3+ 11.♗xd3 ♜a6 12.♜ge2 fxe4 13.
 fxe4 ♜h3 14.0-0-0 ♗d7 15.♠de1 b6 16.♗d2
 c6 17.♜h6 ♜xh6 18.♗xh6 cxd5 19.exd5 ♜b4
 20.♗d2 ♠f3 21.♜g1 ♜d3+ 22.♜b1 ♜xe1 23.
 ♜xh3 ♗f5+ 24.♜a1 ♜c2+ 25.♜b1 ♜e3+ 26.
 ♜a1 ♗xh3 0-1

LES DIX COMMANDEMENTS DU JOUEUR D'ECHECS

Aux échecs tout s'enchaîne, tout est coordonné. Les pièces sont en liaison entre elles soutenues par une armée de Pions. Espace, temps, force, tout est mis en valeur et soumis à la géométrie de l'échiquier.

L'efficacité d'une pièce dépend de son emplacement. Un Pion peut devenir plus fort qu'une Dame, un sacrifice apporte une modification, etc. C'est pourquoi lorsqu'on est débutant ou simple amateur, on peut toujours clarifier la situation avec les *Dix commandements du joueur d'échecs*.

1. Dès le début sur tes gardes seras
2. Te méfieras des pièces offertes complaisamment
3. Ton développement poursuivras au lieu de tendre des pièges sottement
4. Les mats type reconnaîtras et appliqueras efficacement
5. De tes actes calculeras les conséquences clairement
6. Les échecs à la découverte redouteras et les clouages pareillement
7. Tes batteries ne découvriras qu'au bon moment
8. Ton adversaire achèveras sans le faire souffrir inutilement
9. Le Roi adverse bloqueras pour mater commodément
10. Avant d'avoir tout essayé jamais ne te résigneras.

(Les souvenirs de Jacques Negro...)

DROIT DE REPONSE

BERNARD VINCENT

Nous publions ci-dessous, en forme de droit de réponse, une lettre adressée à Dominique Aubron, responsable du Courrier des Lecteurs, en date du 11 octobre 2000 :

Cher monsieur, bonjour !

Je me permets de vous écrire suite à l'article *Questions à Pierre Morra*, paru dans le C.D.E. du mois d'octobre 2000.

Ça fait un moment que j'avais envie de dire que les nouvelles et les résultats donnés dans cette revue manquaient de fraîcheur ! Bon, comme je la trouve tout de même fort intéressante, très bien conçue et que je sais que les joueurs de J.P.C. sont des gens très patients, je n'ai rien dit jusqu'à présent. Seulement voilà qu'on me sort une lettre que j'ai écrite à M. Jacques Negro, il y a environ deux ans, sans penser qu'elle serait publiée. Elle l'aurait été à ce moment-là, OK no problème. Seulement maintenant elle n'est plus à l'ordre du jour !

Je voudrais si c'est possible qu'on donne un rectificatif à mes propos, car ce qui a été écrit n'est plus d'actualité. Tout a commencé par une partie que j'ai disputée avec M. Negro lors des éliminatoires du 50^e C.D.E., du 8.9.97 au 9.10.97 : 1.e4 c5 2.d4 cxd4 3.c3 dxc3 4.♗xc3 ♗c6 5.♗f3 g6 6.♗c4 ♗g7 7.e5 e6 8.♗b5 ♗f8 9.0-0 a6 10.♗d6+ et abandon des Noirs pour cause d'arbitrage à l'étranger ! Cette partie n'a jamais été comptabilisée pour mon C.P.A., mystère, alors que pour les décès et autres maladies on le fait. Ce n'est pas grave, car j'ai eu tout de même l'occasion de discuter par courrier avec un personnage très connu du monde échiquéen et qui, je pense, mérite de l'être. Il m'a expliqué qu'il connaissait très bien le Gambit Morra et qu'il avait eu son créateur comme professeur dans sa jeunesse. Je lui ai alors demandé de m'expliquer ce fameux coup 16...♗d6! avec le contenu de l'article que vous avez publié. Il m'a répondu, évasivement certes, mais il l'a fait et je pensais l'affaire classée jusqu'à ce qu'on ressorte cette lettre !

Le problème n'est plus le même aujourd'hui car, non seulement je ne joue plus 1.e4 (donc plus de Sicilienne), mais depuis je me suis équipé d'un ordinateur, pas uniquement pour les échecs heureusement et d'un logiciel fort connu : Fritz 6.

Je sais pertinemment qu'à un certain niveau, il est nécessaire d'en posséder un si l'on ne veut pas accumuler les 0-0-0 ! Ceci étant, il y a eu assez de commentaires à ce sujet et je ne peux que confirmer qu'il ne faut pas le suivre aveuglément sous peine de désillusion, mais qu'il est utile pour éviter les gaffes, enfin les grosses ! Je ne me sert pas de bases de données et je ne le fais pas tourner en analyse infinie pendant des heures, juste quelques minutes et encore... J'utilise par contre beaucoup l'Encyclopédie des échecs pour les ouvertures, jouant pratiquement toujours les mêmes (notamment la Française sur 1.e4). Que d'autres s'en servent aussi, d'une façon beaucoup plus pointue, ne me dérange pas car mon but est de connaître le mieux possible les schémas de jeu résultant des ouvertures que j'utilise en parties longues à la pendule. Plus l'adversaire du J.P.C. (ou son logiciel) est fort, mieux c'est !

Je vais quand même me présenter. Je suis né à Saint-Louis du Sénégal il y a bientôt quarante-neuf ans et j'y ai vécu une dizaine d'années. Militaire de carrière pendant vingt-deux ans, je suis actuellement dans l'Education nationale comme secrétaire administratif. Je sais jouer aux échecs depuis l'âge de 10 ans, mais je n'ai sérieusement pratiqué qu'à l'âge de 30 ans en club. Je joue au J.P.C. depuis 1995 et je suis devenu un passionné de cette forme de jeu, tournant entre vingt et trente parties en moyenne simultanément (A.J.E.C. et ICCF). Sinon, depuis peu, je suis président de l'Echiquier Spinalien (Epinal, Vosges), club de 249 adhérents qui essaye de faire monter son équipe 1 en Nationale II et qui compte quatre autres équipes en Nationale IV et en Régionales II et III. Nous avons aussi beaucoup de jeunes dont l'équipe phare évolue en Nationale II Jeunes et probablement bientôt parmi l'élite ! Nous disposons d'un emploi jeune, entraîneur diplômé F.F.E., nous avons dans notre local un ordinateur avec Fritz 5 et 6, Internet et même le téléphone !

Autrement, je joue environ une vingtaine de parties dites "longues" à la pendule

dans l'année, avec un Elo F.F.E. actuel de 1960 et je participe à quelques opens de parties dites "rapides" en 2 x 20' KO.

Actuellement nous sommes trois affiliés du club d'Epinal à l'A.J.E.C. : Jean Treiber et moi-même ainsi qu'Alain Didillon que j'ai convaincu de s'inscrire il y a peu et qui devient aussi un mordu !

J'essaye d'en convaincre d'autres et ça viendra bien !

J'espère ne pas avoir été trop long, toutefois si vous devez publier ce que je viens de vous écrire, ne le faites pas dans deux ans. Le temps passe vite et les choses changent vite également !

B. VINCENT

ETUDE ET PERFECTIONNEMENT

JACQUES NEGRO – ARBITRE F.I.D.E.

Jean-Claude Letzelter, né à Strasbourg en 1940, figure au hit-parade des échecs français. Trois fois champion de France, membre de l'équipe de France olympique (Haïfa, Israël 1976), il est aussi, on pourrait peut-être dire il est surtout, un très brillant joueur d'attaque !

CHAMBERY 1974

DEFENSE FRANÇAISE - C02

Jean-Claude LETZELTER Louis ROOS

1.e4 e6 2.d4 d5 3.e5

Ferme le centre.

3...c5

Les Noirs s'en prennent énergiquement à la case d4.

4.c3 ♖c6 5.♗f3 ♚b6

La continuation la plus précise qui force les Blancs à déclarer immédiatement leurs intentions sur l'aile Dame.

6.a3 c4 7.♗bd2 ♗a5 8.g3 ♕d7 9.♕h3

9.♕g2 0-0-0 10.0-0 h6 11.♞e1 ♗e7 donne un léger avantage aux Noirs.

9...h6 10.0-0 ♗b3 11.♗xb3 ♕a4

Une méthode moderne qui consiste à bloquer l'aile Dame.

12.♗fd2 g6 13.f4 h5

Possible aussi était : 13...♗e7 14.f5 gxf5 (et non 14...♗xf5 15.♞f3!+-) 15.g4 avec un jeu prometteur pour les Blancs.

14.♞f3 ♕xb3 15.♗xb3 ♞xb3

Sur 15...cxb3, les Blancs poursuivent simplement par 16.♕e3 ♞c8 17.♞fc1 et 18.♗f1 suivi bientôt de c4!

16.f5! gxf5

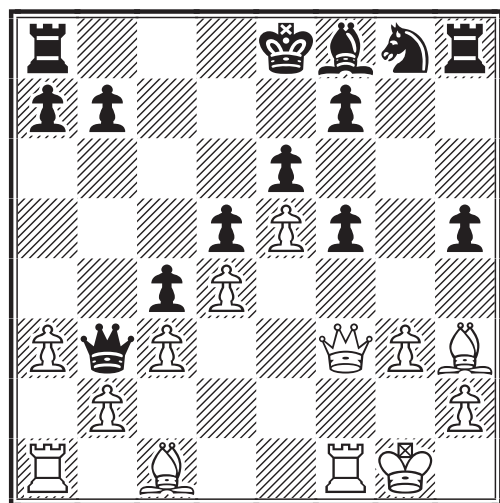

17.♕xf5

Préparant une classique percée centrale.

17...0-0-0

Après 17...exf5 18.♞xf5 ♗e7 19.♞xf7+ ♞d7 20.♕g5, les Blancs conservent l'avantage de l'attaque.

18.♕b1 ♞d7

Pour défendre le Pion f7.

19.♕g6

Profitant du clouage du Pion.

19...♗h6

REGLEMENT MAGIE DU PROBLEME 2001

Concours échelle permanent : 2 points (clé + variantes) pour les deux coups, 3 points, pour les trois coups, 4 points pour les quatre coups, etc. A la fin de l'année, les vingt meilleurs solutionnistes en tête du classement échelle reçoivent une prime (une revue pour tous et un ouvrage d'échecs pour les trois meilleurs "podium").

Jacques NEGRO

Si 19...fxg6? 20.♖xf8+ ♜d8 21.♖c5+.

20.♖f6 ♜g8 21.♙xf7

Troisième sacrifice du Fou blanc sur trois cases différentes : f5, g6 et f7 !

21...♗xf7

21...♗g4 n'était pas meilleur, il aurait suivi :
22.♖f3! ♜xf7 23.♖xf7 ♖c2 24.♖xe6+ et les Blancs conservent l'attaque.

22.♖xe6 ♙e7

QUESTION TACTIQUE

Si 22...♜g7 comment continuer avec les Blancs ? (3 points)

23.♜xf7 h4!

La dernière cartouche, mais elle n'est mortelle que si les Blancs jouent 24.♜xe7 à cause de 24...♖d1+ 25.♙g2 h3+ 26.♙xh3 ♖h5+ avec l'échec perpétuel.

24.♜f2

Le plus simple. Ainsi la Dame noire est isolée sur son aile. Le reste est sans histoire.

24...♜g7

24...♖d1+ ne donne plus l'échec perpétuel :
25.♙g2 h3+ 26.♙xh3 ♖h5+ 27.♙g2 et les Blancs, qui ont trois Pions de plus, gagnent facilement.

25.♙f4 ♙c7?

Pour déclouer la Tour d7 mais...

26.♖h6 hxg3 27.e6+!

Le terrible échec à la découverte !

27...♜d6 28.hxg3 1-0

Les pièces noires sont tellement mal placées qu'elle ne peuvent s'en sortir sans faire de graves concessions, par exemple :
28...♜g4 29.♙xd6+ ♙xd6 30.♖h7+ ♙c6
31.♖d7+ et les Blancs gagnent encore le Fou d6.

SOLUTIONS DU N° 501

Question tactique : 24.♜h8+ ♙xh8
25.♖h7# ou 25.♖xh8# (3 points).

LES NANA'S

1.♖d6+ ♙g7 (1...♙h7 2.♙e4+ ♖xe4
3.♖e7+=) 2.♖f6+ ♙g8 3.♙d5+ ♙h7
4.♖f7+ ♙h8 =.



KAR... POUF !

Partie Karpov–Lengyel, Budapest 1973

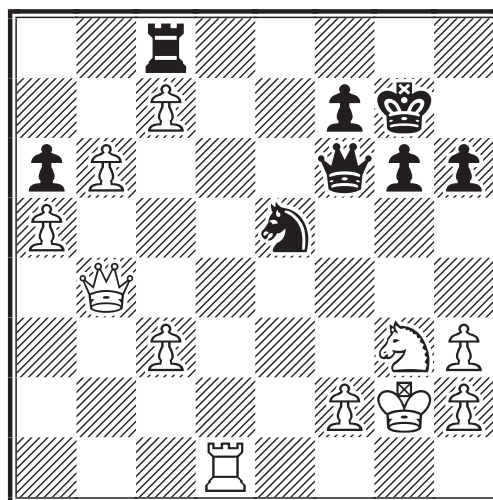

TRAIT AUX NOIRS

Anatoly Karpov (Russie) est un grand petit bonhomme. Sa petite taille (1,65 m) donne une trompeuse impression de fragilité.

Voici un sauvetage tout à fait inattendu. L'invasion des Pions a5-b6-c7 et la menace b6-b7 exigent une certaine prudence. Néanmoins, les Noirs vont réussir à annuler par une combinaison d'échec perpétuel. A vous de jouer !

VENDS LOTS DE

100

TIMBRES-POSTE A 3,00 F

Prix = 250 F les 100 ou 125 F les 50

S'adresser à :

JEAN-LUC MOROT

5, rue Monseigneur Maillet, 54200 TOUL

☎ 03.83.64.32.31

NOS TOURNOIS

CHAMPIONNAT DE FRANCE 2001

Le 66^e championnat de France a été lancé le 5 décembre 2000 avec les onze sélectionnés suivants :

Eric Ruch	2505
Luis Cadillon	2423
William Sebah	2387
Bruno Wagner	2357
Bruno Dieu	2323
Stéphane Cavril	2316
Eric Gorge	2312
Claude Jean	2294
Jean-Marie Barré	2284
Bernard Vincent	2236
Bernard Fister	2323
Patrick Thirion	2353

La moyenne CPA du tournoi est de 2348. Bonnes parties à tous. Nous espérons que plusieurs joueurs voudront bien faire partager leurs analyses aux lecteurs.

B. JOUAULT

COUPE DE FRANCE

RESULTATS

Premier tour

99/1T

12. J.-P. Bibens–B. Godinot	2 - 0
19. G. Portes–P. Costello	0 - 2
30. X. Blondé–J.-L. Kiffer	½-1½
42. Ph. Lemaire–M. Bert	1½-½

00/1T

4. Ph. Vancheri–S. Parisot	0 - 2
8. M. Doudon–Y. Béraud	2 - 0

Deuxième tour

99/2T

9. P. Desruelle–J.-P. Bibens	0 - 2
20. B. Heim–J.-L. Jouy	½-1½

00/2T

4. Ph. Testard–L. Lamôle	½-1½
8. Ph. Bobel–M. Bert	1½-½

Troisième tour – 00/3T

3. J.-A. Bedel–R. Boutonnet	0 - 2
12. M. Doudon–P. Thirion	½-1½

Quatrième tour – 99/4T

9. B. Jouault–F. Lacoste	½-1½
--------------------------	------

Cinquième tour – 00/5T

1. G. Guidici–J. Santini	½-1½
--------------------------	------

* deux nulles

NOUVEAUX TOURNOIS

Deuxième tour - 00/2T

20. Y. Béraud–X. Blondé
21. M. Guidoni–J.-P. Bibens
22. S. Parisot–S. Morin

Troisième tour - 00/3T

22. J.-L. Jouy–J.-P. Bibens
23. M. Doudon–P. Thirion
24. M. Doudon–B. Fister
25. Ph. Bobel–Ph. Testard

Cinquième tour - 00/5T

4. J.-M. Follic–G. Guidici

TOURNOIS A CINQ JOUEURS

NOUVEAUX TOURNOIS

5094 – niveau moyen 2014 –P. Raybaud, C. Capel, F. Nossein, D. Perraut, P. Henry

5100 – niveau moyen 2241 – Didier Vincent, G. De Saint-Germain, L. Haffner,

C. Gueneau, R. Christiaens

5102 – niveau moyen 1734 –

D. Foulon, D. Dejonckheere, C. Bajoue, Y.-M. Jabot, S. Bloch

5104 – niveau moyen 1900 –

B. Heim, C. Tainturier, R. Mestdagh, D. Gaudissard, J.-C. Rongvaux

☒ 5046, 1999	1	2	3	4	5	Pts
1. J.-P. Dangauthier	■	½ 1	1 0	1 ½	1 1	6
2. D. Fourrage	½ 0	■	1 ½	½ 1	1 1	5 ½
B. Adeline	0 1	0 ½	■	1 1	1 1	5 ½
4. R. Di Pietra	0 ½	½ 0	0 0	■	1 1	3
5. A. Perrot	0 0	0 0	0 0	0 0	■	0

☒ 5056, 1999	1	2	3	4	5	Pts
1. V. Simon	■	1 1	1 1	1 1	1 1	8
2. C. Descombe	0 0	■	0 1	1 1	1 1	5
3. A. Balzer	0 0	0 1	■	0 1	1 1	4
4. B. De La Vaissière	0 0	0 0	0 1	■	1 1	3
5. R. Noel	0 0	0 0	0 0	0 0	■	0

RESULTATS

Jean-Philippe Dangauthier est qualifié pour le 3^e tour de la Coupe de France. Valère Simon est qualifié pour le 2^e tour de la Coupe de France.

TOURNOIS THEMATIQUES

RESULTAT

TH/00/02 – 1. P. Lemaire 2, 2. S. Mous-sard 0.

NOUVEAUX TOURNOIS

TH/00/04 (Défense Pirc) – 2 groupes de 5 joueurs (les 2 premiers de chaque groupe seront qualifiés pour la finale)

TH/00/04/D1 : L. Brumant, S. Andrianaho, G. Bornarel, J. Cardot, J.-P. Babugeon

TH/00/04/D2 : J.-L. Antoine, V. Simon, P. Lescot, F. Blaszczyk, S. Azzoug

TH/00/05 (Gambit Dame) – P. Girardot, J.-M. Hagnère, F. Blaszczyk, J.-P. Babugeon

PROGRAMME 2001

TH/01/01 – Partie Espagnole, Défense Cordel : 1.e4 e5 2. ♘f3 ♘c6 3. ♖b5 ♗c5. Début le 01/03/2001, limite d'inscription 01/02/2001.

TH/01/02 – Défense Scandinave : 1.e4 d5 2.exd5 ♙xd5. Début le 01/04/2001, limite d'inscription 01/03/2001.

TH/01/03 – Gambit de Budapest : 1.d4 ♗f6 2.c4 e5.

Début le 01/06/2001, limite d'inscription 01/05/2001.

TH/01/04 – Gambit du Roi, variante Kieseritzki : 1.e4 e5 2.f4 exf4 3. ♗f3 g5 4.h4 g4 5. ♗e5.

Début le 01/09/2001, limite d'inscription 01/08/2001.

TH/01/05 – Défense Sicilienne, variante de Moscou : 1.e4 c5 2. ♗f3 d6 3. ♖b5+.

Début le 01/10/2001, limite d'inscription 01/09/2001.

TH/01/06 – Défense Hollandaise : 1.d4 f5.

Début le 01/12/2001, limite d'inscription 01/11/2001.

Les inscriptions sont gratuites. Fournir seulement un timbre à 3 F **sans enveloppe**.

Veillez noter que le début du tournoi TH/01/01 a été reporté au 1^{er} mars avec limite d'inscription le 1^{er} février.

Remarque importante : Ne confondez pas les tournois thématiques A.J.E.C. avec les tournois thématiques ICCF dont le responsable pour les inscriptions est D. Rozier. Bien lire la page III de couverture du C.D.E.

G. GAMANT

L'ACTIVITE INTERNATIONALE

XIV^E CHAMPIONNAT DU MONDE

Ce tournoi est maintenant terminé. Notre représentant obtient une brillante troisième place (après départage selon le système Sonneborn-Berger) devant du très beau monde.

☒ W-14ch, 1994		1	2	3	4	5	6	7	8	9	10	11	12	13	14	15	Pts
1. Õim, Tõnu	EST	■	½	0	½	½	1	1	1	1	1	½	1	1	1	1	11
2. Ekebjærg, Ove	DEN	½	■	1	½	1	1	½	½	1	½	½	½	1	1	1	10 ½
3. Lecroq, Michel	FRA	1	0	■	½	1	½	½	½	½	½	1	½	1	1	1	9 ½
Hamarat, Tunc	OST	½	½	½	■	½	½	1	½	½	1	½	1	½	1	1	9 ½
5. Webb, Simon	ENG	½	0	0	½	■	½	1	½	½	1	0	1	1	1	1	8 ½
6. Morgado, Juan S	ARG	0	0	½	½	½	■	½	1	½	½	1	½	½	1	1	8
7. Stern, Werner	GER	0	½	½	0	0	½	■	0	1	1	1	½	½	1	1	7 ½
8. Sanakoev, Grigory	RUS	0	½	½	½	½	0	1	■	½	0	1	½	½	½	1	7
Anton, Volker M	GER	0	0	½	½	½	½	0	½	■	½	1	½	½	1	1	7
10. Boll, Peter A	NLD	0	½	½	0	0	½	0	1	½	■	1	½	½	½	1	6 ½
11. Baumbach, Fritz	GER	½	½	0	½	1	0	0	0	0	0	■	½	1	½	1	5 ½
Franzen, Jozef	SLK	0	½	½	0	0	½	½	½	½	½	½	■	½	0	1	5 ½
Kristol, Luba D	ISL	0	0	0	½	0	½	½	½	½	½	0	½	■	1	1	5 ½
14. Buj, Pablo	ARG	0	0	0	0	0	0	0	½	0	½	½	1	0	■	1	3 ½
15. Cordovil, Joao	POR	0	0	0	0	0	0	0	0	0	0	0	0	0	0	■	0

MEMORIAL PAUL KERES 85

Christophe Léotard nous informe du lancement de ce tournoi postal de catégorie XI (norme de GMI = 9/14) le 7 janvier 2001. Voici la liste des participants dans l'ordre du tirage au sort :

1. Vytas Palciauskas	GMI	USA	2557
2. Wolfgang Siewert	MI	GER	2468
3. Hugo Päären	MI	EST	2498
4. Jaan Merilo	SIM	EST	2473
5. Christophe Léotard	GMI	FRA	2610
6. Tõnu Tiits	MI	EST	2504
7. Jüri Schuster	MI	EST	2386
8. Fritz Baumbach	GMI	GER	2509
9. Reijo Hiltunen	GMI	FIN	2548
10. Aleksei Tsvetkov	GMI	RUS	2527
11. Tõnu Õim	GMI	EST	2613
12. Tihomir Glowatzky	MI	GER	2434
13. Dan Olofsson	GMI	SVE	2541
14. Juri Seljodkin	MI	EST	2473
15. Sergej Korolev	GMI	RUS	2626

TOURNOIS INDIVIDUELS

RESULTATS

WT/H/936 – 1. I. Gräber GER 5, **2. T. Bertola** FRA, T. Rooms ENG 4½, 4. W. Schmidt GER 4, **5. C.G. Dieta** ARG, **T. Genestier** FRA 1, 7. V.Orvisky SLK 0

WT/I/1436 – 1. A. Matouskova CZE, F. Piazza ITA 5½, 3. W. Lau GER 4, **4. O. Vasseur** FRA 2½, 5. Y. Seto JPN 2, 6. M. Fuhr GER 1½, 7. G. Bifulchi ITA 0

TT 4/91/F – 1. M. Seris-Granier Gonzalez ESP 5, **2. L. Devocelle** FRA 4, 3. T.T. Tietema NLD, G. Staf SVE 1½

TT 1/97/1 – 1. **R. Roelens** FRA 10, 2. H. Gnirk GER 9, 3. C. Powierski GER 8, 4. J.G. Petit SWZ 7, 5. D. J. Van Speybroek NLD, R. Lajeunesse CAN 3, 7. R. Koppel SVE 0

TT 5/97/1 – 1. R. Junge GER 12½, 2. M. Brüll GER 10, 3. P. Callens BEL 9½, 4. J. G. Bokland NLD 7, 5. M. Gionfriddo ITA 5, **6. J.F. Serrier** FRA, P. Knigge NLD 3, 8. J. Sarhage USA 2

TT 11/97/4 – 1. **R. Roelens** FRA 7, 2. B. Wiker SVE 6, 3. H. Gnirk GER 5, 4. O. Bora Tunc TRK 2, 5. R. Lajeunesse CAN 0

NOUVEAUX TOURNOIS

TT 10/00 (C40) M. Aymard,
G. Gamant

TT 11/00 (C55-59) M. Aymard

TT 12/00 (C44) G. Gamant

TT 14/00 (C17-19) E. Chéry
F. Blaszczyk

TT 15/00 (D20-29) F. Cipriani

TT 6/97/F (D43) L. Laffranchise
EU/M/1276 C. Bernard

EU/M/1277 M. Pellisseri

EU/H/1322 F. Cipriani

EU/H/1323 A. Veroni SWZ/A.J.E.C.

EU/H/1325 D. Senay

PRECISION

Dans le classement ICCF des joueurs de l'A.J.E.C. classés à plus de 2000 Elo et paru dans notre n° 501, il convient d'ajouter MM. Gabriele Giazzi ITA 2056 et Joan Salvado Jardi-Talarn ESP 2195.

ASSEMBLEE GENERALE 2001 : AJECISTES A VOS PLUMES !

Au printemps 2001, l'A.J.E.C. tiendra, ainsi que le prévoient les statuts, son Assemblée générale bisannuelle. Soucieux d'accompagner l'évolution de l'Association, d'en assurer la bonne marche et dans le strict respect des idées qui sont les miennes concernant le fonctionnement convivial dans lequel se doit d'évoluer une association telle que la nôtre, je souhaite la participation active des adhérents et les appelle à me faire part de leurs désirs, de leurs suggestions, de leurs critiques. Ce n'est qu'à travers un tel dialogue que pourront être prises les décisions les plus aptes à dynamiser la vie de l'A.J.E.C.

Conscient qu'un comité directeur ne détient pas à lui seul, toute la vérité, j'encourage donc vivement tous ceux qui le voudront bien, à apporter dès les prochains mois, leur collaboration.

Patrick MARY
Président de l'A.J.E.C.

LE COURRIER DES LECTEURS

DOMINIQUE AUBRON

LEXIQUE A.J.E.C.

Suite à la proposition émise par M. Luc Corbin dans le C.D.E. n° 499 de juillet dernier, M. Fernand Cipriani nous envoie ces quelques mots :

Le plus simple serait de :

1. Dresser une liste alphabétique.
2. Répartir les tâches (10 termes échiqués par volontaire jouant dans des tournois internationaux.
3. Commencer par les quatre langues voisines (anglais, allemand, espagnol, italien).

A mon prochain tournoi, je tâterai mes adversaires dans ces quatre langues avec ces dix premiers termes.

Et en note, M. Cipriani apporte cette précision relative au terme ADOUBER :

A l'origine, ADOUBER signifiait : aux échecs comme aux dames, toucher une pièce pour la mettre sur une case en se réservant le droit de la replacer sur sa case d'origine. Depuis, aux dames, ADOUBER signifie toucher une pièce pour l'arranger sur la même case et sauf erreur, il en est de même aux échecs.

D'autre part, un sympathique adhérent nous envoie une lettre pleine d'humour à propos de l'utilisation de l'ordinateur par les joueurs par correspondance. Malheureusement, il ne signe sa lettre que par "un adhérent" anonyme. Il ne nous est donc pas possible de la publier dans le Courrier des Echecs, ce qui est regrettable. Que notre correspondant ait l'amabilité de se faire connaître ; nous l'en remercions par avance.

D. AUBRON

SOLUTIONS DES PROBLEMES DU NUMERO 501

n° 37 – **Bruno Sommer**
(Allemagne), Die Welt, 1956, 2^e Prix.

Essais : 1.ç8♖? (blocus) dxç6! ; 1.♙h7? (blocus) ♖xh3! ; 1.♗g5+? ou 1.♗g1+? ♖h2!

Clé : **1.ç8♙!** (blocus) 1...dxç6 2.♙h7 (blocus) 2...ç5 3.♙f5 (blocus) 3...♖xf3 4.♙é4# ; 1...♖xh3 2.♙f5+ ♖g2 3.♙xd7 h3 4.♙xh3#

n° 38 – **J. Quike** (Angleterre),
Le Figaro, 1956, 1^{er} Prix.

Essais : 1.♙ç7? (blocus), 1.♙d7? (blocus), 1.♙é7? (blocus), 1.♙bf7?, 1.♙g7?, 1.♙g2? ♖ç1!, 1.♙h8? ♖é1!

Clé : **1.♙h7!** [2.♖é7, 3.♖a3, 4.♖a1#] 1...♖ç1 2.♙h8 [3.♖g7, 4.♖a1#] 2...♖b1 3.♖g7 [4.♖b2 ♖a1#] 3...♖ç1 4.♖a1#, 3...♖a2 4.♖b2# ; 2...♖d1 3.♖g7 [4.♖a1#], 3...♖ç1/é1 4.♖a1# ; 1...♖é1 2.♙a8 [3.♖b7, 4.♖h1#] 2...♖d1 3.♖b7 [4.♖h1#] 3...♖ç1/é1 4.♖h1# ; 2...♖f1 3.♖b7 [4.♖h1#] 3...♖é1 4.♖h1#, 3...♖g1 4.♖g2/h1#



n° 39 – **Henri G Weenink** (Pays-Bas),
Densmore, 1920, 2^e Prix.

Essais : 1.♙xd5?+ éxd5 2.♖f5+ ♖d6 3.♖d7+ ♖é5 4.♙f5#, mais 1...♙xd5!

Clé : **1.♖d1!** [2.♖f1 ad lib 3.♙f5+ éxf5 4.♖xf5#] 1...♙a6 2.♖h1 [3.♙xd5, 4.♖é4#] 2...♙g7 3.♙xd5 [4.♖é4#] 3...éxd5 4.♖xd5# ; 2...♙h6 3.♙xd5 [4.♖é4#] 3...éxd5 4.♖xd5# ; 2...♙h6 3.♖xh6 ad lib 4.♖h8, ♖xg5, ♖g7# ; 2...♙ç4 3.♖h8+ ♙g7 4.♖xg7# ; 2...♙ç8 3.♖h8+ ♙g7 4.♖xg7# ; 2...♙b3 3.♖h8+ ♙g7 4.♖xg7# ; 2...♙a1 3.♖xa1+d4 4.éxd4, ♖xd4# ; 2...♙a1 3.♖h8+ ♙g7 4.♖xg7#

n° 40 – **Louis Schade Van Westrum**
(Pays-Bas), Suède, 1921, 1^{er} Prix.

Essais : 1.♙a5? ♗b2! 2.♙b7? ♗c4! et ♗xd2! ; 1.♙b3? ♗f2! 2.♙bg7 a1♖ et 3...♖xd1 ; 1.♙h8?, 1.♙d7?, 1.♙e7? ou 1.♙xh7? ♙g3! ; 1.♙xd5? ♗f2! 2.♙dg7? a1♖!

Clé : **1.♙b8!** [2.♙xd3#] 1...♗f2 2.♙bg7 a1♖ 3.♙b1 Noirs jouent ? 4.♖xh7#

L'HOMME CONTRE LA MACHINE (SUITE)

CHRISTOPHE LEOTARD, G.M.I. DRESSEUR DE PUCES

DEFI EUROPE-ECHECS, 2000 PARTIE ANGLAISE - A29

Christophe LEOTARD HIARCS

13. ♖c2 d5 14. cxd5 ♙xd5 15. ♙xd5
♜xd5 16. ♗e3 ♞dd8 17. ♚a4 ♚e6
18. ♞b2 b6 19. ♚e4 g6

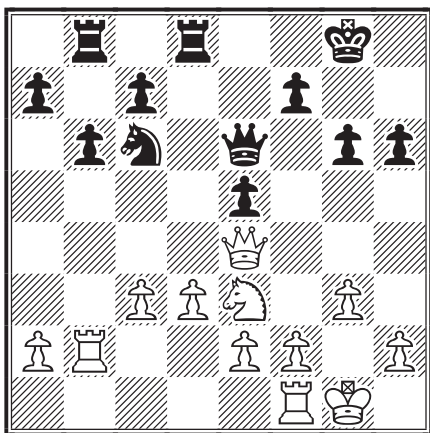

DEFI EUROPE-ECHECS, 2000 PARTIE ANGLAISE - A29

Christophe LEOTARD CHESS TIGER

17. ♚xa7 ♚xg4 18. ♗xg6 hxg6 19. ♙d5
♚c8 20. ♙a3 ♗e6 21. ♙xe7 ♚xe7
22. 0-0 ♚d7 23. ♚e3 ♞be8 24. ♙xe6
fxe6 25. ♚g5+ ♚d6 26. ♞f4 c5 27.
♞xc5 e5 28. ♞xe5 ♞xe5 29. ♞d4+
♚c6 30. ♚xe5 ♞e8 31. ♞c4+ ♚b6 32.
♚c5+ ♚a6 33. ♞d4 1-0

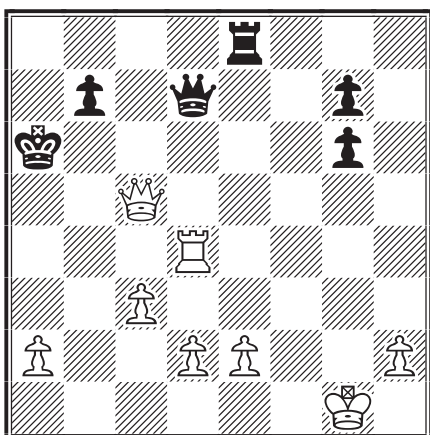

Les Noirs, qui ont déjà deux Pions de moins et une position délabrée, vont devoir donner leur Dame pour éviter le mat, par exemple si 33... ♚b5 (33... ♚c6 34. ♞d6) 34. ♚a3+ ♚a5 (34... ♚b6 35. ♞b4) 35. ♞a4

DEFI EUROPE-ECHECS, 2000 DEFENSE SICILIENNE - B33

HIARCS Christophe LEOTARD

24... ♚d3 25. ♗b1 ♚c2 26. ♗c3 ♗f4
27. ♗d5+ ♗xd5 28. exd5 ♚xb2 29. a4
♚xb4 30. ♞b1 ♚c4 31. ♞b7+ ♚f8 32.
♞bxf7+ ♚g8 33. ♞7f3 ♚xd5 34. ♞a3
e4 35. h3 e3 36. a5 e2 37. ♞e1 ♚d2
38. ♞aa1 ♙g7 39. ♞ab1 ♙d4 40. a6

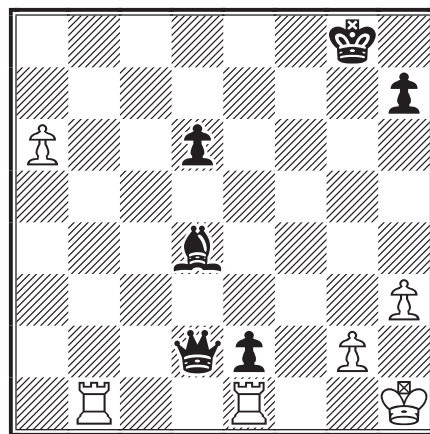

DEFI EUROPE-ECHECS, 2000 DEFENSE GRÜNFIELD - D85

CHESS TIGER Christophe LEOTARD

10... b5 11. ♗c3 c5 12. a4 cxd4 13. exd4
bxa4 14. 0-0 ♙b7 15. ♗xa4 ♗c6 16. ♙c3

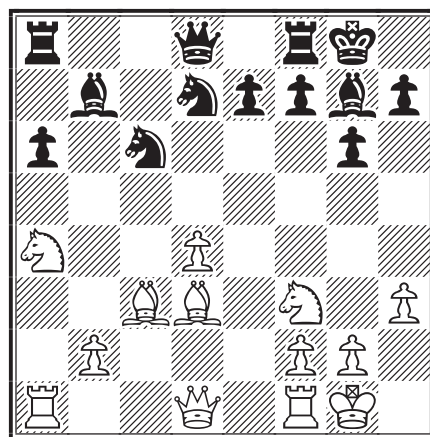

Positions au 14 décembre 2000 Traité à Christophe Léotard

*Le score est de 1-0
en faveur du dresseur...
et les pucés doivent donc
se secouer !*

CLASSEMENT A.J.E.C.

PATRICK MARY

4271 Antoine J L2052*	1012 Fister B EXC2346	4379 Moussard S1779*
4067 Aquilina S1915	3058 Foulon D1614*	4280 Parisot S1867*
2716 Azema P2037	1032 Fournier F2153	4301 Perrusset D2146*
3041 Babugeon J P1682	4448 Fournier S2010*	2052 Picard J2046
109 Bajoue C1770	3081 Galliot X2090	2073 Pinelli J C2017
158 Baudoin J F2280	2922 Galliou B1796	4266 Poidevin S1872*
4478 Becker C2040*	4219 Garcia G2289*	4445 Poilane A1809*
180 Bedel J A2144	3125 Godinot B1782	4006 Reymond G1680*
184 Beillœil J P1604	1197 Grillon J M2131	4460 Ricard J L2085*
218 Beraud Y1957	1256 Hanen B2318*	2228 Robeson C2205
231 Bert M1901	4340 Hautcœur D1785*	2277 Roynet S2034
262 Bibens J P2095	1272 Heim B1884	2278 Rozier D2331
286 Blaszczyk F1791	4275 Henry P2091*	4221 Schaub M2321*
3794 Blonde X1998*	4401 Josquin C2057*	2409 Sireta B2185
296 Bobel P2141	1375 Jouault B2204	2416 Sonnet J P2141
334 Bornarel G1949*	1379 Jouy J L1984	3743 Testard P2170
2875 Bouchez D EXC . . .2338	1409 Kiffer J L1893*	2491 Thimognier D EXC 2425
375 Boutonnet R2207	1441 Lacoste A2182	2494 Thirion P EXC . . .2363
519 Celerier F1672*	3595 Lacoste F2241*	4211 Thuillier D1853
4403 Couturier F2148*	4005 Laffranchise L . . .2197	2506 Tombette P MI . . .2474
735 De Lagontrie J EXC2401	1469 Lamôle L1989	4393 Tran-Binh-Loc P .2040*
4465 Dejonckheere D . .1835*	3999 Le Clanche J2209*	2519 Treiber J2047
777 Deneuville C2268	3989 Le Dessert J1757*	4237 Vancheri P1774*
3869 Didier L2120*	1537 Le Duigou J G . . .2250	2586 Verdier P MI2421
3455 Dominici T2226*	4455 Le Nagard F1819*	3977 Vincent B2219
852 Doudon M2176	3981 Le Roux F2064	2639 Wailly C1734*
4014 Duljan F2159*	3891 Lees J P2134	3448 Werbrouck J M . .1962
4384 Dunat X2020*	1571 Lemaire P1928	2659 Weyand F2244
943 Eeckhout J L2078	3490 Loustau P2115*	2663 Witter J2185*
956 Epinoux J F2163	3765 Mercky G2326*	3382 Zajac S1949
3427 Federspiel A2275*	1792 Mestdach R1950	
995 Felbinger J2088	1872 Mottier R1819	
1006 Fietkau A1915	3715 Mouawad G1745	

TOTAL = 96 joueurs

LES LIVRES INTERNATIONAUX DU MOIS

KENNETH GUNNELL

1. KASPAROV-KRAMNIK, LONDON 2000, les deux auteurs sont le GM Nigel Davies et le MI Andrew Martin. Il y a 128 pages et le prix est £9.99 (autrement dit 100 F). Le titre dit tout et je le recommande très fortement. L'éditeur est B.T. Batsford, 9, Blenheim Court, Brewery Road, Londres, N7 9NT, Angleterre, où la responsable des échecs, Miss Teresa Howes, est prête à vous renseigner, faute de vous adresser chez votre fournisseur habituel****.

2. CHESS ON THE WEB, Les trois auteurs sont Sarah Hurst, Richard Palliser et Graham Brown. Il y a 178 pages et le prix est, une fois encore, £9.99 (100 F). J'ai trouvé que c'était un livre très intéressant ***.

Maintenant, comme d'habitude à cette époque de l'année, j'offre à tous les lecteurs du C.D.E. mes bons souhaits pour le nouvel an et bonne chance échiquéenne.

- **** Livre international du mois
- *** Très bon
- ** Assez bon
- * Epouvantable

A.J.E.C.

ASSOCIATION DES JOUEURS D'ECHECS PAR CORRESPONDANCE

AFFILIEE A L'INTERNATIONAL CORRESPONDENCE CHESS FEDERATION

SIEGE SOCIAL : 3, RUE DES FOSSES, 03100 MONTLUÇON

COMITE DIRECTEUR

BERRIOT, BRIDIER, GAMANT, GAMBINI, GEIDER, HEIM, JOUAULT, MARY,
RUIZ-VIDAL, SALAÜN, SIMONET, TINTURE, VUILLEMIN

RESPONSABLES

● **Président** : P. MARY, 238 bis, avenue Pasteur, 49100 Angers, ☒ famille.mary@wanadoo.fr
● **Vice-président** : B. BERRIOT, 18, rue des Andiers, 02820 Saint-Erme ● **Secrétaire** : D. SIMONET, 7, impasse des Fauvettes, 03100 Montluçon ● **Trésorier** : G. VUILLEMIN, rue du Puech, 48000 Badaroux ● **Trésorier adjoint** : P. BRIDIER, 110, boulevard de Fraissinette, 42100 Saint-Etienne ● **Contact Email** : F. GEIDER, 31, rue du Nord, apt 301, 72000 Le Mans, ☒ fgeider@club-internet.fr
● **Adhésions** : J.-M. FOLLIC, 11, rue du Général-de-Gaulle, 56240 Plouay, ☒ jfollic@aol.com ● **Délégué F.F.E.** : M. LE GARREC, 95, rue de l'Aber-Ildut, 29800 Landerneau, ☒ ajec.legarrec@wanadoo.fr ● **Délégué à la propagande et coordinateur action information** : J. NEGRO, Nice-Matin (Echecs), 214, route de Grenoble, 06290 Nice Cedex 3, Tél/Fax 04.93.79.83.83+ du mardi au vendredi de 9 h à 12 h ● **Classement** : P. MARY (adresse ci-dessus) ● **Archives** : L. TINTURE, 1, place de la Poste, 48190 Le Bleymard, ☒ laurent.tinture@wanadoo.fr ● **Arbitre national** : M. FEROU, 91, rue des Magnolias, 13300 Salon-de-Provence.

COMPETITIONS NATIONALES

● **Directeur général des tournois** : B. BERRIOT (adresse ci-dessus) ● **Championnat de France** : B. JOUAULT, 6 bis, rue du Neubourg, 27000 Evreux, ☒ jouault.bruno@wanadoo.fr ● **Tournois à 5 joueurs (8 parties)** : B. GALLIQU, 9, rue Etienne-Méhul, Bât. T1, 94220 Charenton-le-Pont, ☒ benoit.galliou1@libertysurf.fr ● **Coupe de France** : B. HEIM, 13, rue de Saverne, 67700 Haegen ● **Tournois thématiques** : G. GAMANT, 443, rue de Guergay, 22310 Plestin-les-Grèves ● **Championnats régionaux et inter-régionaux** : J.-S. TROCHET, 1, avenue des Romains, 74000 Annecy, ☒ jeanse@wanadoo.fr ● **Grand Prix du 50^e Anniversaire du C.D.E. et Mémorial Jacques Jaudran** : P. GAMBINI, 20253 Barbaggio, ☒ pgambini@free.fr ● Les adhérents de l'A.J.E.C. s'inscrivent directement auprès des directeurs concernés. Tous les tournois organisés par l'A.J.E.C. sont gratuits, fournir une enveloppe timbrée sans adresse lors de votre inscription. Pour recevoir la grille complète des résultats, joindre une enveloppe affranchie. A l'A.J.E.C. les parties se jouent par courrier postal. Il est possible cependant d'échanger ses coups par fax ou par Email, les directeurs de tournois se réservant la possibilité d'exiger un retour à la correspondance traditionnelle en cas de problème.

TOURNOIS INTERNATIONAUX

● **Délégué ICCF** : G. GAMANT (adresse ci-dessus) ● **Tournois individuels et Rencontres officielles par équipes** : D. ROZIER, Les Guichards, Maison Porta, 38410 Vaulnaveys-le-Haut, ☒ lasker38@hotmail.com ● **Rencontres amicales par équipes** : R. SALAÜN, 17, rue de la Tannerie, 60270 Gouvieux ● **Droits d'inscription à l'ordre de l'A.J.E.C.** payables par chèque postal, bancaire ou mandat cash. Tournois à normes MN = 120 F, européens EU et mondiaux WT classe O ou H = 7 joueurs = 40 F, EU et WT classe M = 11 joueurs = 60 F, tournois thématiques = 40 F. ● **Tournois Email internationaux** : F. GEIDER (adresse ci-dessus), tous renseignements concernant les tarifs et les modalités d'inscription peuvent être obtenus en consultant le site web de l'A.J.E.C.

MATERIEL ET FOURNITURES

● **Cartes de jeu** : Elles sont réservées aux adhérents. S'adresser à J. CHATENET, 43, route de Limoges, 19510 Masseret, en joignant le titre de paiement (chèque postal, bancaire ou mandat cash à l'ordre de l'A.J.E.C.). Plusieurs modèles au choix :

– Cartes vertes (national) ou cartes roses (international) :	50 F les 150	80 F les 300
– Cartes papier glacé (à mettre sous enveloppe) :	45 F les 150	70 F les 300
– Cartes postales deuxième génération :	60 F les 150	95 F les 300

SITE WEB DE L'A.J.E.C. : <http://www.multimania.com/ajec/ajec.html>

MAGIE DU PROBLEME D'ECHECS

JACQUES NEGRO – ARBITRE F.I.D.E.

PROBLEME ANTI-DUAL

L'anti-dual est un mouvement qui exige deux effets : l'un de provoquer un dual et l'autre qui l'en empêcherait.

A. DOMBROVSKIS

MOSCOU

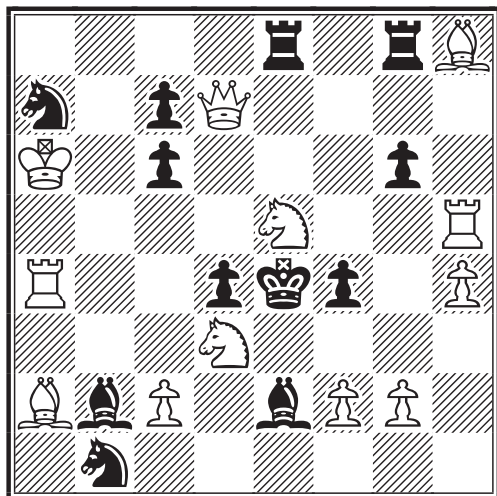

MAT EN DEUX COUPS (12+12)

LA PROMOTION

Le thème de la promotion a inspiré de nombreux compositeurs. Ici, on s'amuse. C'est la fête de l'échiquier mais c'est un peu léger...

V. BARTOLOVIC

YOUUGOSLAVIE

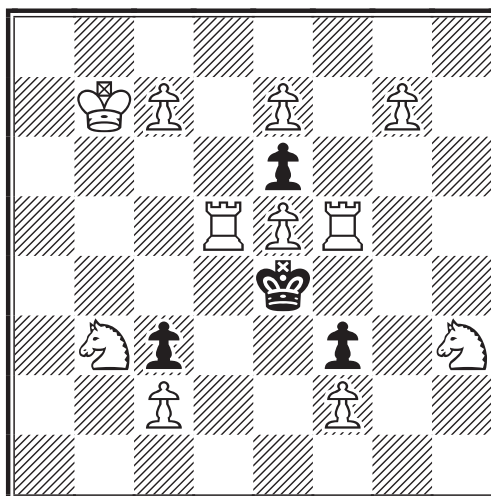

MAT EN DEUX COUPS (11+4)

Dr E. PALKOSKA

N.I.S. 1926

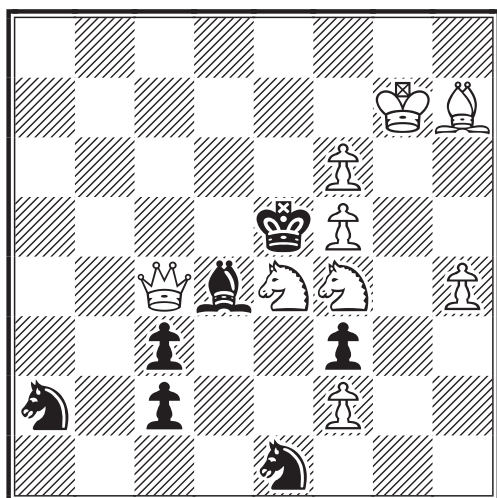

MAT EN TROIS COUPS (9+7)

Paul MARINALLY

MARSEILLE

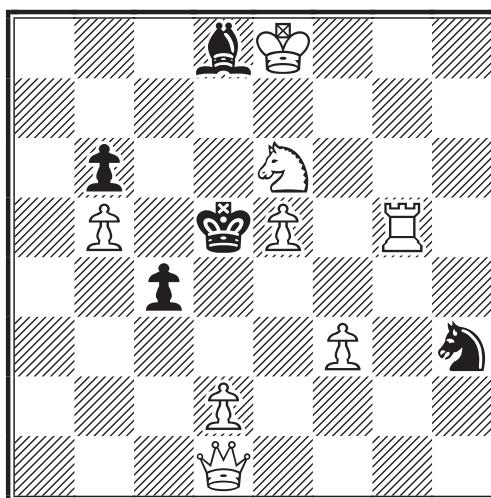

MAT EN DEUX COUPS (8+5)

Envoyez vos solutions avant le 15 février 2001 à

JACQUES NEGRO

Journal Nice-Matin, 06290 Nice Cedex

Le courrier des échecs

504
février 2001

REVUE MENSUELLE DU JEU D'ÉCHECS PAR CORRESPONDANCE

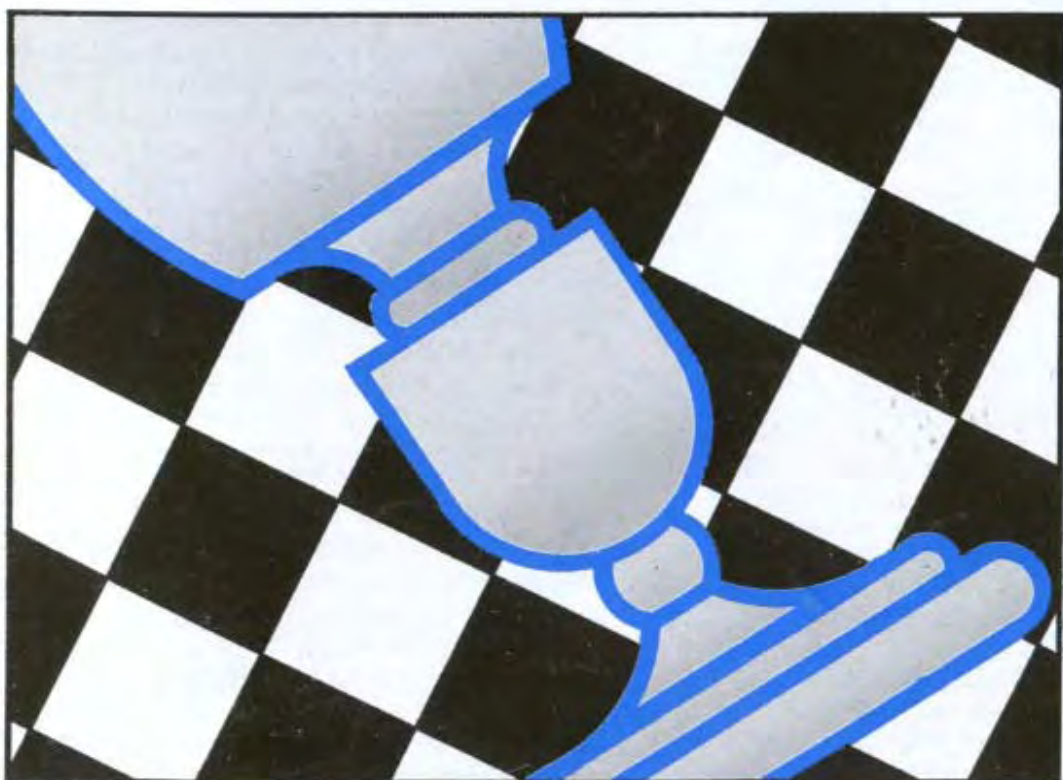

18 FRANCS

LE COURRIER DES ECHECS

REVUE MENSUELLE DU JEU D'ECHECS PAR CORRESPONDANCE

NUMERO 504 – FEVRIER 2001

FONDEE EN 1947 PAR
GASTON BALBO

DIRECTEUR DE LA PUBLICATION
ET REDACTEUR EN CHEF
PIERRE RUIZ-VIDAL
335, rue de Vaugirard, 75015 Paris
✉ pierre.ruizvidal@wanadoo.fr

PRECEDENTS DIRECTEURS
GASTON BALBO
(1947-1973)
JACQUES JAUDRAN
(1973-1997)

REDACTEUR ADJOINT
JACQUES NEGRO

REDACTEUR ADJOINT ET CORRECTEUR
LAURENT TINTURE, MN

COLLABORATEURS
BERNARD DECALLONNE
GILLES GUIDICI
KENNETH GUNNELL
PASCAL HERB, MN
JEAN-OLIVIER LECONTE, MI
MICHEL LECROQ, GMI
CHRISTOPHE LEOTARD, GMI
MARC MAUMEY
MANUEL MENETRIER, EXC
ERIC RUCH, MN
PHILIPPE TOMBETTE, MI

COURRIER DES LECTEURS
DOMINIQUE AUBRON
Echuffley, 61500 Essay

CHANGEMENT D'ADRESSE
(au plus tard le 10 pour
le C.D.E. du mois suivant,
joindre une enveloppe affranchie)
DANIEL SIMONET
7, impasse des Fauvettes,
03100 Montluçon

DEMANDE DE C.D.E. ANCIENS
JACK LE DESSERT
Le Bourg, 23600 Soumans

COMPOSITION ET MISE EN PAGE
LE COURRIER DES ECHECS

IMPRIME EN FRANCE
TOURON & FILS
Limoges-Feytiat
☎ 05 55 06 37 17
✉ touron.imprimerie@wanadoo.fr

COMMISSION PARITAIRE N° 70340

TARIFS 2001

Couplé cotisation A.J.E.C. et abonnement au C.D.E. : 220 F. Les adhérents reçoivent le C.D.E., ont accès aux tournois et figurent au classement.

Abonnement simple au C.D.E. : 200 F. Les abonnés reçoivent le C.D.E. mais n'ont accès ni aux tournois ni au classement. Cet abonnement assure le service mensuel du C.D.E. (sauf au mois d'août).

Cotisation A.J.E.C. : 150 F. Elle permet de participer aux tournois organisés par l'A.J.E.C. et de figurer au classement.

Etranger : couplé cotisation-abonnement 260 F, abonnement au C.D.E. 220 F, cotisation A.J.E.C. 150 F, supplément pour envoi du C.D.E. par avion 65 F.

Cotisations et abonnements sont valables du 1^{er} janvier au 31 décembre, les règlements se font par chèque postal, bancaire ou mandat cash.

NOUVEAUX ABONNES

JEAN-MARC FOLLIC

11, rue du Général-de-Gaulle, 56240 Plouay

✉ jfollic@aol.com

Les abonnements au C.D.E. reçus entre le 1^{er} janvier et le 30 septembre comptent pour l'année entière et donnent droit au service du C.D.E. à partir du premier numéro de l'année. Ceux reçus entre le 1^{er} octobre et le 31 décembre ne prendront effet qu'à partir du 1^{er} janvier de l'année suivante. Les numéros d'octobre, novembre et décembre seront envoyés, sur demande, à tarif minoré.

RENOUVELLEMENT DES ABONNEMENTS

GASTON VUILLEMIN

rue du Puech, 48000 Badaroux

Les renouvellements doivent se faire pour un ou deux ans dès la parution du bulletin de renouvellement (C.D.E. de septembre) et en tout cas avant le 15 décembre de l'année en cours.

TARIFS PUBLICITE

1 page : 5720 F (11 numéros) et 572 F (1 numéro), 1/2 page 2990 F et 299 F, 1/4 page : 1625 F et 162 F, 1/8 page : 845 F et 84 F. Photo ou typon à la charge de l'annonceur. Règlement par chèque postal, bancaire ou mandat cash. Pour les adhérents de l'A.J.E.C. : première annonce gratuite, les suivantes 33 F l'annonce. S'adresser à P. RUIZ-VIDAL avant le 10 de chaque mois pour parution le mois suivant.

PAIEMENTS DESTINES A L'A.J.E.C.

Tous les paiements destinés à l'A.J.E.C. (abonnement, cotisation, renouvellement, droits d'inscription dans les tournois, matériel, publicité, etc.) doivent se faire par chèque postal, bancaire ou mandat cash, libellés au nom de l'A.J.E.C. sans autre spécification et adressés aux responsables concernés. N° du C.C.P. : 30041 00001 0 678721W 020 90 Paris; Le numéro souligné est suffisant pour un virement à l'intérieur de la métropole et des DOM-TOM.

PATRICK SPITZ

MAITRE INTERNATIONAL ICCF

JE suis né à Troyes en 1963 et j'ai appris à jouer aux échecs à l'âge de 15 ans. Mon frère Christophe et moi jouions tous les jours des parties acharnées, qui se prolongeaient parfois très tard le soir. Le virus était né ! La suite fut assez classique, match défi contre les copains du quartier et première licence au club de Troyes. Là, j'ai eu la chance d'y rencontrer MM. Javelle, deux fois champion de France en 1959 et 1961, Carniol, champion de France 1986 et Weirich, vice-champion 1986 (doublé troyen donc cette année-là !). Parallèlement au jeu à la pendule, je tentai ma chance dans cette discipline par les tournois Europe-Echecs puis de II^e Division de l'A.J.E.C. C'est dans ce tournoi que le goût de l'analyse se développa car la succession de matches et surtout la double confrontation avec chaque adversaire m'obligèrent à analyser quotidiennement : le virus n'était pas en voie de guérison !...

Travaillant à La Poste dans l'Essonne, je dus quitter mon club et jouer dans un premier temps à Orsay et, depuis 1995, à Evry. Muni des encyclopédies d'ouvertures et des Informateurs, je continuai mon parcours national avec tournoi de I^{re} Division et championnat régional. J'ai remporté le I^{er} championnat d'Ile-de-France avec en final le score de +8, =1, -1. En I^{re}

Division mon parcours sera moins brillant puisqu'après deux tentatives, je n'ai pu remporter le moindre tournoi, encaissant notamment un double zéro contre Michel Del Gobbo. Qualifié pour le VI^e Inter-régional, j'ai remporté ce tournoi malgré deux défaites contre MM. Vigneron et... Del Gobbo. Mais enfin, j'atteignais mon objectif : participer à un championnat de

CHERS AMIS JOUEURS,

Vous trouverez dans ce numéro une feuille de partie vierge A.J.E.C. En effet, suite à des demandes de fourniture et à diverses réflexions parfois contradictoires, en tant que responsable de l'International, je me heurte actuellement à plusieurs problèmes technico-administratifs, financiers et aussi à des réalités :

1) Les compétitions internationales individuelles et par équipes, postales ou par Email, sont en constante progression, tous niveaux confondus. Il me faudrait pour certains gros tournois fournir plusieurs centaines de feuilles à plusieurs dizaines de joueurs !

2) Après les candidatures et la préparation, l'ICCF réalise souvent elle-même le lancement officiel de la compétition (*start-lists*, règlements, etc.). Il me faudrait donc ensuite contacter individuellement chaque joueur pour envoyer uniquement ces feuilles vierges.

3) Je reçois de plus en plus de parties terminées sur des supports très différents : lettre manuscrite avec commentaires, feuille de partie classique du jeu à la pendule, modèle réalisé grâce à un PC (tableur) encore plus sophistiqué que le nôtre et le dernier cri en expansion exponentielle : parties téléchargées grâce à Internet sous les formats pgn ou ChessBase !

Aussi, avant que nous prenions une décision officielle pour les années à venir en tenant compte des intérêts et contraintes aussi bien de l'A.J.E.C. que de ses adhérents, dans l'immédiat j'ai choisi la solution de donner cette feuille vierge qui peut ainsi servir d'original pour des photocopies.

Nota Bene : les joueurs qui cependant ne peuvent pas utiliser ce document à reproduire sont priés de me contacter expressément.

Merci de votre compréhension et de votre aide,

Denis ROZIER,
Responsable de l'International Officiel postal

France (et même deux grâce à la Commission de sélection). Avant cet important rendez-vous, le Mémorial Bergraser était au programme. Hélas, en demi-finale, j'ai dû m'incliner au départage contre le futur vainqueur de ce Mémorial qui n'est autre que mon frère Christophe.

En 1993, je terminai 3^e avec deux exploits : deux nulles contre l'imbattable B. Boissel et M. Del Gobbo ! J'ai remporté le titre en 1994 grâce à un meilleur départage que Bruno Wagner et en dépit d'une défaite contre Claude Jean (cf. Courrier des Echecs d'octobre 1995).

Mon avenir par correspondance se dirigea naturellement vers l'international et les sélections en équipe de France. J'ai participé à un tournoi EU/M/GT et me suis qualifié avec 11½/14 pour la finale du championnat d'Europe qui commença le 14 juillet 1997. C'est à cette époque que je franchis le pas de m'informatiser. Le gain de temps dans l'ouverture est phénoménal

avec les bases de données. Quand je repense à avant l'informatique... Lors de cette finale, j'ai encore réalisé 11½/14, avec cette fois-ci un brin et même un gros brin de réussite (voir les parties ci-après).

Aujourd'hui j'ai l'honneur de représenter la France aux préliminaires des XIII^{es} olympiades, échiquier 6, ainsi qu'au VI^e championnat d'Europe par équipes, échiquier 1. En individuel, les ¾ de finale du championnat du monde sont au programme. A la pendule, j'évolue toujours à Evry, en Nationale III.

Mis à part les échecs, j'aime regarder le football que j'ai pratiqué quand j'étais enfant, les courses de trot mais d'un œil très, très lointain maintenant. J'étais pris, aussi à mon adolescence, du virus du Rubik's cube, avec un record de moins de cinq minutes pour réaliser cinq fois de suite ce fameux cube et un record personnel à 47 secondes. Aujourd'hui il me faut presque deux minutes pour en réaliser un.



60^e CHAMPIONNAT D'EUROPE, 1997 PARTIE ANGLAISE - A27

Erkki HALLILA FINLANDE

Patrick SPITZ FRANCE

1.c4 e5 2.♖c3 ♗c6 3.♗f3 f5 4.d4 e4
5.♗g5 ♗f6 6.♗h3 ♖b4 7.e3 0-0 8.
♕d2 d6 9.♕e2 ♗e7 10.♗f4

10.♗xe4 fxe4 11.♖xb4 ♖xh3 12.gxh3
♖d7 13.♖g4 ♗xg4 14.♖xg4 ♖f5 15.♖g3
(15.♖xf5 ♖xf5 ♣) 15...♖f6 avec plusieurs
idées : ♖g6, ♖h6 ou ♖af8, par exemple :
16.d5 (16.♕c3 ♖af8 17.♖f1 ♖h6 ♣) 16...
♖af8 17.♖f1 ♖h6 ♣.

10...c5 11.0-0 g5

Afin de monter une attaque sur l'aile Roi.
La partie Hansen-Krnic, ♖♖ Tilburg 1993,
continua par 11...♗g6 12.♗xg6 hxg6 13.
a3 ♖a5 14.b4 cxb4 15.axb4 ♖xb4 16.
♗xe4 ♖xd2 17.♗xf6+ ♖xf6 18.♖xd2 ♣
(1-0, 38 coups).

12.♗h5 ♗xh5

On pouvait jouer aussi 12...♕e6 13.♗xf6+
♖xf6 avec des idées similaires.

13.♖xh5 ♕e6!?

Les Noirs veulent échanger les Fous de
cases blanches avec comme plan ♗g6, ♖e7,
♖ae8 et la position noire sera satisfaisante.

14.d5?

Elimine la tension au centre. L'attaque sur
l'aile Roi n'en sera que plus facile. 14.♖e2!?
♖b6 (14...d5 15.♗xd5 ♖xd2 16.♗xe7+
♖xe7 17.♖xd2 cxd4 18.♖xd4 ♣) :

A) 15.a3 ♖a5 16.b4 (16.♗a4?! ♖b3 17.d5
♖xd5 18.cxd5 ♖xd2 19.♗xc5 dxc5 20.
♖xd2 ♖xd5 ♣) 16...cxb4 17.axb4 ♖xb4
18.♖fb1 a5 ∞;

B) 15.d5 ♖d7 16.f3 (afin de casser la
chaîne de Pions au centre) 16...exf3 17.
♖xf3 h6 18.e4 ♖a6 19.b3 b5 20.cxb5
♖xb5 21.♗xb5 ♖xb5 ∞.

14...♖f7 15.♖xf7+

Meilleur était 15.a3 ♖a5 (15...♖xc3 16.
♖xf7+ ♖xf7 17.♖xc3 ♗g6 ∞) 16.b4 cxb4
17.axb4 ♖xb4 (17...♖b6 18.♗a4 ♣) 18.
♗xe4 ♖xd2 (18...fxe4 19.♖xb4 ♣) 19.
♖xf7+ ♖xf7 20.♗xd2 ♣ (20.♗xg5 ♖c3
21.♗xf7 ♖xf7 ♣).

15...♖xf7 16.f3

Mine le centre noir mais les problèmes
blancs ne sont pas pour autant résolus.
16.♖h5 ♗g6 17.a3 ♖xc3 18.♖xc3 f4 et
les Noirs ont réalisé leur plan, même si les
Blancs ont du jeu grâce à leur Fou. Pour
16.a3 voir ci-dessus.

16...exf3 17.♖xf3 ♗g6 18.♖h5

18.e4 ♗e5 19.♖h5 f4 →.



★ Shirazi–Spitz, Open d'Evry 1999 ★

18...♖e7

Les Noirs ont réalisé leur plan, la case e5 leur appartient, de plus e3 est arriéré.

19.♖f2

19.♖ae1 ♖af8 20.a3 ♖a5 et les Blancs n'ont pas résolu leur problème ; 19.e4 f4 20.a3 ♖a5 (20...♖xc3 21.♖xc3 ♖xe4?! 22.♖ae1 ♖f5 23.♖e6↑) 21.♖ae1 ♖e5 22.b3 g4.

19...♖e5

19...♖xc3?? 20.♖xc3 ♖xe3 21.♖e1 ♖d3 22.♖e6→.

20.e4

20.b3 ♖d3 21.♖f3 ♖e5 22.♖xg5+ ♖h8 23.♖af1 ♖g8 24.♖h5 ♖fg7 25.♖g3 (25.g3 ♖xc3 26.♖xc3 ♖xc3 27.♖xf5 ♖d2) 25...♖xg3 26.hxg3 ♖xc3 27.♖xf5 ♖xd2 28.♖xe5 ♖xe5.

20...f4 21.b3 ♖f6 22.♖af1

22.♖d1 ♖d3 23.♖f3 ♖d4+ 24.♖f1 ♖b2 25.♖xf4 (25.♖b5 ♖e5 26.♖b1 ♖xd2 27.♖f2 ♖xc4) 25...♖g7 26.♖xg5 ♖xf3+ 27.gxf3 ♖xc3.

22...♖d3 23.♖f3 ♖d4+

Forçant une suite de coups.

24.♖h1 ♖xc3 25.♖xc3 ♖xc3 26.♖d1 ♖g7!?

Plusieurs choix étaient possibles. J'ai opté pour une pression sur e4 avec la Tour

ainsi, les Blancs devront rester passifs pour ne pas perdre du matériel. 26...♖e5 27.♖fxd3 ♖xe4 28.♖f3 ♖g7; 26...♖e8 27.♖fxd3 ♖g7 transpose.

27.♖fxd3 ♖e8 28.♖e1 ♖e5 29.♖f3

Un mauvais choix car les Noirs gagnent un temps dans leur attaque. Etait plus résistant : 29.♖g4 ♖g6 30.♖d2 (30.♖f3 h5 31.♖c8+ ♖h7 32.♖ef1 g4) 30...h5 31.♖c8+ ♖h7 32.♖de2+ g4 (menaçant f3) 33.♖f2 ♖xe4 34.♖ef1 ♖e3 35.♖d8 f3 36.gxf3 ♖xf3 37.♖xf3 gxf3 38.♖d7+ ♖h6 39.♖h3 ♖d3+ Δ 40...f2.

29...g4 30.♖f2

30.♖e2 ♖h5 31.♖f1 ♖f6 32.♖g1 f3 33.♖d2 ♖g6 (33...f2+? 34.♖xf2 ♖xf2 35.♖xf2 ♖a1+ 36.♖f1 ♖xf1+ 37.♖xf1 ♖xh2+; 33...♖xh2? 34.♖xh2 g3+ 35.♖h3 ♖h6+ 36.♖xh6 ♖xh6+ 37.♖xg3+; 33...fxg2 34.♖xf6 ♖xf6 35.♖xg2 ♖e5) 34.♖e1 ♖e5 35.g3 (35.♖g3 ♖xe4+) 35...♖h3 36.♖d2 h5 37.♖h1 h4 38.gxh4 ♖h5 39.♖f2 g3 40.♖xf3 g2+ 41.♖xg2 (41.♖xg2 ♖xg2 42.♖xg2+ ♖h7+) 41...♖xf3 42.♖xg6+ ♖xg6 43.♖xf3 ♖xe4 44.♖g2 ♖xh4+.

30...♖h5 31.♖g1

Quoi d'autre ? Les pièces blanches n'ont plus de mobilité.

31...♖h6

31...♖xh2?? 32.♖xh2 g3+ 33.♖xg3 f3

34. ♖xg3±.

32. ♖e2 f3!! 33. gxf3 g3 34. ♖d2 gxh2+ 35. ♖h1 ♖g5+- 36. ♖a5

36. f4 ♖g1+ 37. ♖xg1+ hxg1♖+ 38. ♖xg1 ♖g7+ et les Blancs doivent donner la Dame.

36... ♖g1+ 37. ♖xg1+ hxg1♖+ 38. ♖xg1 ♖g7+ 39. ♖f2 ♖h2+ 40. ♖e3 ♖g1+ 41. ♖d2 ♖g2+ 42. ♖c3 ♖c1# 1-0

P. SPITZ

60^e CHAMPIONNAT D'EUROPE, 1997 PARTIE ANGLAISE - A31

Georgy KOTENKO UKRAINE

Patrick SPITZ FRANCE

1. d4 ♗f6 2. ♗f3 c5 3. c4 cxd4 4. ♗xd4 e5 5. ♗b5 d5

Une idée active dans ce début, les Noirs donnent un Pion pour l'initiative.

6. cxd5 ♗c5

6... ♗xd5?? 7. ♖xd5+-.

7. ♗5c3 0-0 8. g3?!

On joue principalement 8.e3 avec par exemple 8...e4 (8...♖e7 9. ♗e2 e4 10. a3 ♖d8 11. b4 ♗d6 12. ♗b2 ♗e5 13. ♖b3 ♗bd7 14. ♗d2 ♗b6 15. ♖d1 ♗f5 16. ♗c4 ♗xc4 17. ♖xc4 ♖ac8 18. ♖b3 a6 19. ♗a4 ♗xb2 20. ♖xb2 ♖xd5∞, *Lautier-Illescas-Cordoba*, ♞♞ *Linares* 1995) 9. ♗e2 ♖e8 10. ♗d2 ♗bd7 11. ♖c2 ♖e7 12. 0-0 a6 13. a4 b6 14. ♗c4 ♗b7 15. ♖d1 ♖ad8 16. b3±, *Lautier-Adams*, ♞♞ *Las Palmas* 1994.

8... ♖b6

Forçant 9.e3 contrairement à 8...♗g4, même si la position noire est acceptable : 8...♗g4 9. ♗e4 ♗b6 10. h3 f5 11. hxg4 fxe4↑ 12. e3 ♖f6 13. ♖h2 :

A) 13... ♗a6 14. ♗c3 ♖g6 15. ♗xa6 bxa6 16. g5 ♗f5 17. ♖a4 ♖ac8 18. ♗d2 ♗d8 19. 0-0-0 ♗g4 20. ♖e1 ♗xg5 21. ♖b1 ♖fd8

22. ♖eh1 ♗e7 23. ♖c1 (23. ♖xh7 ♖xh7 24. ♖xh7 ♖xh7 25. ♖xe4+-) 23... ♗d7 24. ♖d1 ♗g4 25. ♖a4 ♗d7 26. ♖d1 ♗g4 ½-½, ♞♞ *Hausner-Mainka*, *Allemagne* 1990 ;

B) 13... ♗d7 14. ♗c3 ♖g6 15. g5 ♗c5 16. b4 ♗a6 17. a3 ♗f5 18. ♖h5 ♖d6 19. ♗g2± ♗g6 20. ♖h3 ♗f5 21. g4 ♗g6 22. ♗xe4 ♖c7 23. ♗d2 ♖c2 24. ♖c1?! (24. ♗c3!+-) 24... ♖d3 25. ♖c3 ♖b1+ 26. ♖e2 ♗xe4 27. ♖h1 ♗xg2 0-1, *Tobias-Knazovcik*, ♞♞ *Prague* 1992.

9.e3

Pour le Pion de moins les Noirs ont un meilleur développement. Les Blancs ont une mauvaise structure de Pions e3-f2-g3.

9... ♗g4

Maintenant les Blancs ont le choix entre deux coups antipositionnels :

10.f3

Ou 10. ♗e2 avec peu de références sur cette ligne. En voici quelques-unes :

A) 10... ♗h3 11. ♗f1 (11. a3 a5 12. ♗d2 ♗bd7 13. ♗c4 ♖d8 14. ♗f3 b5 15. ♗xb5 e4 16. ♗e2 ♗b6 17. ♗xb6 ♖xb6 18. ♗c3±, *Seres-Sziebert*, ♞♞ *Balatonbereny* 1996 ; 11. ♗f3 ♖e8 12. ♗e4 ♗xe4 13. ♗xe4 g6 14. g4 ♗d7 15. ♖g1 ♗f6 16. ♗f3 e4 17. ♗e2 ♖ad8∞, *Vegh-Chenaux*, ♞♞ *Genève* 1999) 11... ♗xf1 12. ♖xf1 ♗bd7 13. ♖g2 ♖ad8 14. ♖e2 e4 15. ♗d2 ♖fe8 16. a3 ♖c7∞, *Kraschl-Weinzettl*, ♞♞ *Autriche* 1994 ;

B) 10... ♗xe2 11. ♖xe2 e4 12. 0-0 ♗b4 13. ♖c4 ♖e8 14. ♖d4 ♗bd7 15. ♖xb6 ♗xb6∞, *Hausner-Rogers*, ♞♞ *Lazne Bohdanec* 1994 (0-1, 62 coups).

10... ♗d7

La partie *Komljenovic-Macaya*, ♞♞ *Olot* 1991, continua par 10... ♗xe3. Etant donné que la position noire est plus que

AMICALEMENT

Lors du renouvellement de leur cotisation, de nombreux adhérents nous ont fait part de leurs encouragements, de leurs vœux, de leur satisfaction de jouer de belles parties dans le cadre des tournois organisés par l'A.J.E.C. et de leur plaisir de recevoir chaque mois le Courrier des Echecs. Nous nous associons à notre trésorier, qui ne peut leur répondre individuellement, pour les remercier vivement et leur présenter en retour nos meilleurs vœux de santé et de prospérité pour cette année 2001.

P.-R.V.

satisfaisante, il me semble très risqué de tenter ce sacrifice qui, pour ma part, n'est pas correct : 11.fxg4 ♖f2+ 12.♔e2!! (la partie susmentionnée continua par 12.♔d2 ♗c6 13.♗a3 ♗e4+ 14.♔c2 ♗d4+ 15.♔d3 ♗c5+ 16.♔d2 ♖h6+ 0-1) 12...♗g1 (12...♗xg4 13.♗h3 f5 14.♖b3 +- et l'attaque a avorté) 13.♗g2 ♖f2+ 14.♔d3± et les Noirs auront des difficultés à éviter les échanges par exemple 14...♗xh2 (14...♖xg2 15.♗xg1 ♖xh2 16.g5 ♗g4 17.♖f1 f5 18.♖g2±) 15.♖e2 :

A) 15...♖xg3+ 16.♔c2 ♗xg4 (16...♗c8 17.♗d2+-) 17.♗e4 ♖h4 18.♗g5 ♖h5 19.♗f3+-;

B) 15...♖d4+ 16.♔c2 ♗xg3 17.g5 ♗g4 18.♗e4 et les Blancs maîtrisent l'attaque noire ;

C) 15...♗xg4 16.♗f3 e4+ 17.♗xe4 ♗e5+ 18.♔c2 ♖xf3 19.♗xh2+-.

11.♖d3

Laisse la case e2 au Fou mais expose la Dame. 11.♖e2 e4 12.fxe4 ♗g4 13.♗a3 ♗xa3 14.bxa3 ♗c8 15.♗d2 ♗e5 16.♖f2 ♗a6 17.♗b1 ♖a5 18.♖f4 f6 19.♗b5 ♖a4 20.♗e2 ♖c2 21.♗d1 ♗c5 22.0-0 ♗cd3 23.♗d4 ♗xf4 24.gxf4 (24.♗xc2 ♗xe2+-) 24...♖xe4 25.fxe5 fxe5 26.♗f3 ♗a4 27.♗c1 ♗xc1 28.♗xc1 ♗f8 29.♖f2 ♖h4+ 30.♔g1 ♖g4+ 31.♖f2 e4 32.♗c4 ♗xf3+ 0-1, Tverdokhlebov-Foigel, ♠ Kharkov 1980.

11...♗a6 12.a3

Encore un coup de Pion... Les quatre pièces mineures noires sont en jeu, tandis que les Blancs n'en ont développé qu'une. Afin d'en profiter, il serait intéressant d'ouvrir la position.

12...e4 13.♗xe4

Les Blancs échangent un peu de matériel afin de pouvoir réorganiser la défense. 13.fxe4 ♗ae8 14.b4 ♗xb4 15.axb4 ♗xb4 16.♖d2 (16.♖e2 ♗xe4 17.♗xe4 ♗xe4 18.♗c3 ♗g4 19.♖f2 ♗c8=) 16...♗xe4 17.♗xe4 ♗xe4 18.♗d3 ♗e5 (18...♗xd3+ 19.♖xd3 ♗fe8 20.♗a3 ♗xe3+ 21.♗xe3 ♗xe3+ 22.♖xe3 ♖xb1+ 23.♖f2 ♖xh1=) 19.♗c3 ♗fe8 20.e4 f5 → avec par exemple 21.♗e2 fxe4 22.♗b2 ♗d3+=.

13...♗xe4 14.fxe4 ♗d6!?

Libère la case c5 pour le Cavalier et empêche e5.

15.♗c3

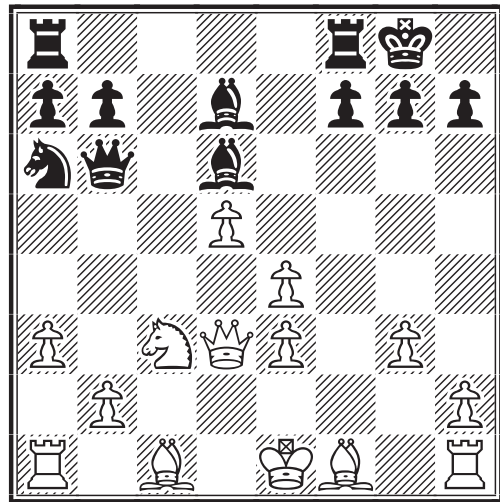

15...f5

On pouvait jouer aussi 15...♗c5 16.♖c2 ♗b3 17.♗b1 ♗ac8 :

A) 18.♗d2 ♗xd2 19.♖xd2 ♗c5 20.♗c4 (20.♖f2 f5 21.e5 f4 →) 20...♗xe3 21.♖e2 ♗d4 22.♗c1 f5 →;

B) 18.♗d3 ♗xc1 19.♖xc1 ♗xa3 20.bxa3 ♗xc3 21.♖d2 (21.♖xc3 ♖xe3+ 22.♔d1 ♗a4+ 23.♗b3 ♗xb3+ 24.♖xb3 ♖f3+-) 21...♖a5 22.0-0 ♖xa3 23.♗fd1 ♗fc8 (23...♗g4 24.♗a1 ♖b3 25.♗ab1 ♖a3=) 24.♗a1 ♖c5=.

16.b4

16.exf5 ♗xf5 :

A) 17.♖b5 ♖c7 18.e4 ♗ae8 19.♖e2 ♗xe4 20.♗xe4 ♗c5

A1) 21.♗g2 ♗b3 22.♗b1 ♗xc1 23.♖d2 ♗b3 24.♖d3 (24.♖e2 ♗e5 25.♔d1 ♗xd5+ 26.♔e1 ♗e5+-) 24...♗c5=;

A2) 21.♗f6+ gxf6 22.♗e3 ♗b3 (22...♗xg3+ 23.♔d1 ♖d7=) 23.♗d1 ♗c5 24.♗d3 ♖a5+ 25.♔d1 ♗xe3 26.♗xe3 ♗xe3 27.♖xe3 ♖xd5+ 28.♖d3 ♖xh1-+;

B) 17.♖d2

B1) 17...♗c5 18.♗c4 ♗e4 19.♗xe4 ♗xe4 20.♗f1 ♗xf1+ 21.♖xf1 ♖c7 22.b3 (22.♖e2 ♗f8+ 23.♔g1 ♗h8= Δ 24...♗xg3) 22...♖f7+ 23.♖f2 ♖h5 24.♖e2 (24.♔e1 ♗f8 25.♖e2 ♖h3 26.♗b2 ♗g2 h2 tombe et l'attaque continue) 24...♗f8+ 25.♔e1 ♖h3=;

B2) 17...♗ae8 18.♗b5 ♗e7 19.b4 ♗g6 20.♗f1 ♗c8 21.♗e2 (21.♗b2 ♗xc3=; 21.♗xa6 ♗e5 22.♗b2 ♗xc3 23.♗xc3 ♗xe3+ 24.♗e2 ♗d3 25.♗a2 ♗xe2+ 26.♖xe2 ♗xe2 27.♗xe2=) 21...♗xb4 22.axb4 ♗xb4 23.♗a3 ♗xa3 24.♗xa3 ♗xe3 25.d6 ♗d3 26.♖a2+ ♖h8 27.d7 ♗d8 28.♗c1 ♗e6∞.

16...♙e5 17.♚g2 fxe4

17...♞ac8?! 18.♙d2 (18.♙b2 fxe4 19.♙xe4 ♖f6 20.♙xh7+ ♜h8 21.♙e4 ♖f3 22.♞f1 ♖xf1+ 23.♖xf1 ♞xf1+ 24.♜xf1 ♙xb2=) 18...fxe4 19.♙xe4 ♖f6 20.♞c1! (20.♙xh7+ ♜h8 21.♙e4 ♙xg3+ 22.♙xg3□ ♖f2+ 23.♜d1 ♙a4+-+; 20.♞f1 ♖xf1+ 21.♖xf1 ♞xf1+ 22.♜xf1 ♙xc3 23.♙xc3 ♞xc3=) 20...♖f2+ 21.♜d1 ♙g4+ 22.♙e2 ♖f1+ 23.♞xf1 ♞xf1+ 24.♙e1 ♞xc1+ 25.♜xc1 ♞xe1+ 26.♜d2 ♞xe2+ 27.♜c1 et les Noirs ont la nulle mais ils espéraient plus.

18.♙xe4 ♖f6 19.♙d2 ♙g4!!

Met le Roi blanc dans un réseau de mat.

20.♞f1 ♖h6 21.♙xh7+

21.♞h1 ♖h3

A) 22.♙xh7+ ♖xh7 (22...♜h8 23.♙e4 ♙xg3+ 24.hxg3 et ♖xg3 ferait mat si la Dame noire n'était pas clouée !) 23.♖xh7+ ♜xh7=, les Noirs gardent une pièce de plus pour trois Pions avec une grosse activité, d'autant plus qu'un Pion central va tomber ;

B) 22.♙c1 ♞ae8! et la position blanche s'écroule ; la menace est ♙xc3 suivi de ♞xe4 : 23.♙b2 ♙f3 24.♙xf3 (24.♞f1 ♙xe4 25.♞xf8+ ♞xf8 26.♙xe4 ♙xb2) 24...♞xf3.

21...♜h8

21...♖xh7 22.♞xf8+ ♞xf8 23.♖xh7+ ♜xh7=. Les Noirs gardent l'avantage

après ♖xh7 mais les Blancs pouvaient jouer ♙xh7+ plus tôt, alors que la Dame noire était en f6. J'ai décidé de ne pas changer de plan.

22.♖e4!

22.♙f5 ♞xf5 23.♞xf5 ♖xh2-+ 24.♙e2 (24.♞f2 ♙xg3; 24.♖f1 ♙xg3+ 25.♞f2 ♞f8 26.♙e4 ♞xf2 27.♙xf2 ♙h3) 24...♙xf5 25.♖xf5 ♙xa1.

22...♞xf1+

22...♖xh2? 23.♞xf8+ ♞xf8 24.♖xg4 ♖g1+ 25.♜e2 et les Noirs sont dans une impasse : 25...♞f2+ 26.♜d3 ♞xd2+ 27.♜e4 ♖xg3 28.♖xg3 ♙xg3 29.♙g6 ♜g8 30.♙b5+-.

23.♜xf1 ♞f8+ 24.♜g1

24.♜e1 ♖h3-+.

24...♙f3 25.♖h4

Les Blancs ont survécu à l'attaque mais à quel prix ! 25.♞f1 ♙xe4 26.♞xf8+ ♜xh7 27.♙xe4 ♖g6-+.

25...♖xh4 26.gxh4 ♜xh7

Là aussi les Noirs ont une pièce pour trois Pions, mais la structure est catastrophique et un Pion central va tomber.

27.♞f1 ♞f6 28.h3 ♙c7 29.e4 ♙xc3 30.♙xc3 ♞g6+ 31.♜f2 ♙xe4 32.♙e5 ♙xd5 33.♞g1 ♞xg1 34.♜xg1 a6 0-1

P. SPITZ



♖a4 15.♞d2 c5 16.♜b1 ♚c6 17.♞fd1 g6
18.♜hg3 h5 19.♜f4 cxd4 20.♞g5 ♞g7
21.♜xf5 gxf5 22.♞f6 ♞xf6 23.exf6
0-0-0 24.h3 ♞xg2 25.♜xd4 ♜xd4 26.
♞xd4 ♜c6 27.♜f3 ♞g6 28.c4 ♜b8 29.
♜e2 h4 30.♞xh4 b5 31.cxb5 ♜b6 32.♞a4
♞c8 33.♞a6 ♜c5 34.♞c6 ♞xc6 35.bxc6
♜xc6 36.♞c1 ♜b6 37.♜e5+ ♜b7 38.♜c3
♞g8 39.h4 ♜d6 40.h5 ♞h8 41.h6 a6
42.h7 ♜b6 43.♜g3 1-0, Milgram-Marten-
not, ✉ A.J.E.C. 1217, 1992 ;

1.e4 e6 2.d4 d5 3.♜c3 ♞b4 4.e5 c5 5.a3
♞xc3+ 6.bxc3 ♜e7 7.♜g4 0-0 8.♞d3 c4
9.♞h6 ♜g6 10.♞xg6 ffg6 11.♞e3 ♜e8
12.h4 ♜f7 13.h5 ♜f5 14.♜e2 gxf5 15.
♞xh5 ♜g6 16.g4 ♞d7 17.♜h3 ♞a4 18.♞c1
♜c6 19.♜d2 b5 20.f4 a5 21.♞g5 ♜e8
22.♜h2 b4 23.f5 bxc3+ 24.♜e2 h6 25.
♞xg7+ ♜xg7

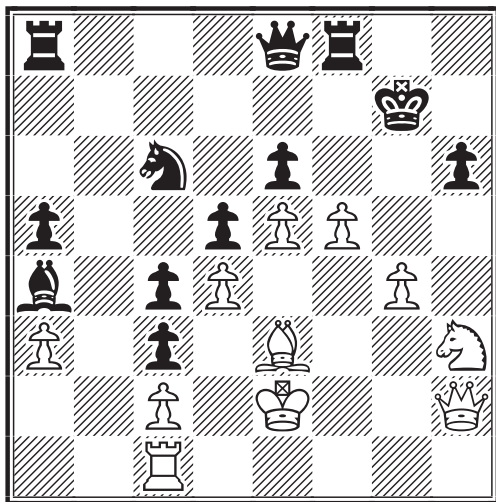

26.♞xh6+ ♜xh6 27.g5+ ♜g7 28.f6+
♜g8 29.♜f4 ♜xd4+ 30.♜f2 ♞xc2 31.
♞h1 ♜d7 32.♜h8+ ♜f7 33.♜h5+ ♜g8
34.g6 ♜g7 35.fgg7 ♞xf4+ 36.♜g3 1-0,
Milgram-Gourg, ✉ A.J.E.C. 1185, 1989.

2.d4 d5 3.♜d2 dxe4 4.♜xe4 ♜d7
5.♜g5 ♜gf6 6.♞d3 e6 7.♜1f3 ♞d6
8.♜e2 h6 9.♜e4 ♜xe4 10.♜xe4 ♜f6
11.♜e2 b6 12.♞d2 ♞b7 13.0-0-0

♜c7 14.♜e5 c5 15.♞b5+ ♜e7 16.
dxc5 ♜xc5 17.a3 ♜c7 18.♜c4 ½-½
C. MILGRAM

V^e COUPE LATINE, 1995 GAMBIT DE LA DAME - D42

Charles MILGRAM FRANCE
Luigi BARBAFIERA ITALIE-B

1.d4 d5 2.c4 e6 3.♜f3 ♜f6 4.♜c3 c5
5.cxd5 ♜xd5 6.e3 ♜c6 7.♞d3 cxd4
8.exd4

J'adore jouer avec un Pion isolé, Pion fort ou faible selon son utilisation. Mais en général j'obtiens des positions dynamiques avec cette structure.

8...♞e7 9.0-0 0-0 10.a3 ♞f6 11.♞e4
Considéré comme un bon coup par la théorie.

11...♜d6 12.♜d3 h6 13.♞d1

Renforce la colonne d.

13...♞d7 14.♞b1

Préparant la poussée du Pion b.

14...a6 15.b4 ♞ac8 16.♞xd5 exd5
17.♜e2 ♜a7 18.♞f4 ♜b6 19.♜c3
♞b5 20.♜d2 ♞c4 21.♜a4 ♜b5
22.♜c3 ♜d7 23.h3 ♜b5 24.♜xb5
♜xb5 25.♞e5 ♞e2? 26.a4 ♜c4 27.
♞bc1 ♞xd1 28.♞xc4 dxc4 29.♜xd1
♞xe5 30.♜xe5 c3 31.♜c2 ♞fd8 32.
♜h2!

Le coup gagnant !

32...♞xd4 33.♜xf7 ♞d2 34.♜xh6+
♜h8 35.♜f5 ♞c6 36.♜f7+ ♜g8
37.♜g5 ♞d8 38.♜f7+ ♜h8 39.♜e6
♞xe6 40.♜xe6 c2 41.♜c4 1-0

C. MILGRAM

*Tous nos remerciements à Jean-Olivier
Leconte pour la réalisation de ce feuilleton
dont la publication dans le Courrier des
Echecs, entamée en octobre 1999, s'est
étendue sur onze numéros.*

✉ COPPA LATINA V – éch. 10	1	2	3	4	5	6	7	8	Pts
1. Toscano, Giuseppe ITA-A	■	½ 0	½ 0	½ 1	1 1	1 1	1 1	1 1	10 ½
2. Marques, Carlos Salvador POR	½ 1	■	½ ½	½ ½	1 ½	1 ½	½ 1	1 ½	9 ½
Palmkoeck, William BEL	½ 1	½ ½	■	½ ½	1 ½	½ ½	1 ½	1 1	9 ½
4. Barbafigera, Luigi ITA-B	½ 0	½ ½	½ ½	■	½ 0	1 0	1 ½	1 ½	7
5. Steinhäuser, Viktor SWZ	0 0	0 ½	0 ½	½ 1	■	0 ½	½ ½	1 1	6
6. Milgram, Charles FRA	0 0	0 ½	½ ½	0 1	1 ½	■	½ ½	½ 0	5 ½
Vasile, Constantin ROM	0 0	½ 0	0 ½	0 ½	½ ½	½ ½	■	1 1	5 ½
8. Casares-Ripol, Fernando ESP	0 0	0 ½	0 0	0 ½	0 0	½ 1	0 0	■	2 ½

JEU INTERNATIONAL

Le niveau des échecs par correspondance en Argentine est très élevé. Nous connaissons tous le célèbre GMI Juan Morgado, 2600 Elo et quatrième joueur national. Mon adversaire n'est "que" le vingt-cinquième classé de ce pays avec 2500 Elo ICCF et encore aucun titre. J'ai par ailleurs la conviction que Rodolfo Eduardo est assisté par un puissant logiciel d'échecs...

SSKK-Jub60, 1998

GAMBIT BENKÖ ACCEPTE - A59

Rodolfo Eduardo BINELLI ARGENTINE
Brice BOISSEL FRANCE

1.d4 ♖f6 2.c4 c5 3.d5 b5 4.cxb5 a6 5.bxa6 g6!

Plus précis que 5.♗xa6. En différant la reprise sur a6, les Noirs augmentent leurs possibilités en évitant quelques variations favorables aux Blancs, notamment le double fianchetto. Il serait alors meilleur de reprendre par ♗xa6 △♗b4.

6.♗c3 ♗xa6 7.e4 ♗xf1 8.♜xf1 d6 9.g3 ♗g7 10.♜g2 0-0 11.♗f3 ♗bd7 12.h3 ♖a5 13.♞e1 ♞fb8 14.e5 dxe5 15.♗xe5 ♗xe5 16.♞xe5 ♞a7 17.♜f3 ♞b4?!

C'est par manque de temps pour l'analyse que cette partie est passée par le compte "Pertes et profits". J'ai tout bêtement consulté une base de données de un million de parties et vérifié succinctement la validité de la ligne dans une partie Epelbaum-Fominyh, ♞♞ Alushta 1984. 17...♞b4?! affaiblit la huitième rangée.

18.♞e2 ♞ab7?

Les Noirs s'enfoncent la tête dans le sac. 18...♞d7 19.♗g5 ♖a8 △20...♜b7 ou 20...♞d4 semble correct.

19.d6!N

Les meilleurs programmes d'échecs trouvent en cadence de tournoi ce joli sacrifice de dégagement.

19...e6

La prise du Pion est impossible à cause de : 20.♗g5 ♗d7 21.♞e8+ ♗f8 22.♗d5 ♞xb2 23.♗h6+- . Etant donné que j'attendais plutôt 19.♗g5, j'ai immédiatement compris qu'il s'agissait là d'une réfutation de la ligne de jeu choisie. La fin est rapide :

20.♗g5 ♗d7 21.♗d5! 1-0

J'ai bien sûr résisté encore de nombreux coups mais toutes les variantes gagnent pour les Blancs. Net et sans bavures !

B. BOISSEL

ICCF EM/M/A053, 1999
DEFENSE BENONI MODERNE
Attaque des Quatre Pions - A68

Jean-Marie MATISSON FRANCE

Douglas S. FINNIE ECOSSE

1.d4 ♗f6 2.c4 g6 3.♗c3 ♗g7 4.e4 0-0 5.f4 d6 6.♗f3 c5 7.d5 e6 8.♗e2 exd5 9.cxd5 ♗g4 10.0-0 ♗bd7 11.h3 ♗xf3 12.♗xf3 ♞e8 13.g4 h6 14.h4 a6!?! ∞

• 14...b5 15.g5 b4 16.gxf6 ♗xf6 17.e5 (17.♜c2 bxc3 18.bxc3 ♗h5 19.♗xh5 gxh5 20.♗b2≠; 17.♗e2 ♗xe4 18.♜c2 ♜e7 19.h5 a5 20.hxg6 fxg6±) 17...dxe5 18.fxe5 ♞xe5 19.♗e2 ♗xd5=, Blair-Nielsen, ♞ EM/M/A003 1996 (½-½) ;

• 14...♗h7 15.g5 hxg5 [15...a6 16.a4 ♞b8 17.♗e3 b5 18.axb5 axb5 19.♜e2 hxg5 20.hxg5=, Blair-Rost, ♞ EM/M/GT/A001 1996 (0-1)] 16.hxg5 c4 (16...f6+-) 17.♜f2 (17.♗e3 ♞c8 18.♗d4 ♗xd4+ 19.♜xd4 ♜b6?! 20.♜xb6 ♗xb6±) 17...♗c5 18.♜c2 ♗d3+ 19.♜e2 f5 20.gxf6 ♜xf6=, Scammon-Jensen, ♞ IECG 1997 (½-½) ;

• 14...h5 15.g5 ♗g4 16.♗xg4 hxg4 17.♞e1 [17.♜xg4 ♗xc3 18.bxc3 ♞xe4 19.♗d2 ♜e7 20.♞ab1 ♗b6 21.♜f3 ♞e8 22.f5 ♗xd5 23.fxg6 fxg6 24.c4=, Bach-Trisic, 1996 (½-½)] 17...♖a5 (17...c4 18.♜xg4 ♗c5 19.♜f3 b5 20.f5 gxf5 21.♜xf5 b4=) 18.♗d2 ♗b6=, Blair-Barnsley, ♞ EM/M/GT/A001 1996 (0-1)

15.g5 hxg5 16.hxg5 ♗h7 17.♜c2

Etaient connus : 17.a4 ♞b8 [17...c4 18.♗e3 ♞c8 19.♗g4 ♗xc3 20.bxc3 ♞xe4 21.♜f3 ♜e7 22.♗d4 ♞d8=, Stankovic-Panovic, ♞♞ 1992 (0-1); 17...♞c8 18.♗e3 c4 19.♗d4 ♗xd4+ 20.♜xd4 ♗c5 21.♞ad1 ♞c7 22.♗g2 ♜d7 23.e5 dxe5 24.fxe5 ♗xg5 25.e6 ♗gxe6 26.dxe6 ♜xd4+ 27.♞xd4 ♗xe6, Monin-Purtov, ♞♞ Budapest 1993 (½-½)] 18.♜e2 ♜c7 19.a5 c4 20.♗e3 ♞bc8 21.♞a4 ♜d8 22.♞xc4 (22.♞fa1!) 22...♞xc4 23.♜xc4 ♖xa5 24.♗g4=, Peev-Boghosian, ♞♞ 1971 (1-0)

17...b5 18.♙e3 ♖c8 19.♖ae1 c4 20.e5
20.♙g4 ♖c7=

20...dxe5 21.f5 ♜xg5 22.fxg6

22.♙g4!? e4 23.fxg6=

22...♜xf3+ 23.♖xf3 f6 24.♙f5 e4 25.
♜xe4 ♖e5 26.♙f4

Ou aussi 26.♙g4 ♙e7 27.♜g3 ♖g5
(≠27...♖xd5 28.♙f2 ♙d6 29.♜f5 ♖xf5
30.♙xf5±) 28.♙xg5 ♙xe1+ 29.♖f1 ♙e8±

26...♜f8 27.♙d4

27.♜xf6+ ♙xf6 28.♙xf6 ♙xf6 29.♖xf6
♖xd5±

27...♜e6 28.♙h4 ♜xd4 29.♙h7+
♙f8 30.♖xf6+!! 1-0

30.♖xf6+ ♙xf6 31.♜xf6 ♖xe1+ 32.♙f2
♖e2+ 33.♙f1+-

J.-M. MATISSON

FRANCE-BIELORUSSIE, 1999 PARTIE DES 4 CAVALIERS - C48

Stepan DAVYDIUK BIELORUSSIE

Pierre RUIZ-VIDAL FRANCE

1.e4 e5 2.♜f3 ♜c6 3.♜c3 ♜f6 4.♙b5

Domage, j'avais très envie d'affronter
le Gambit de Belgrade 4.d4 exd4 5.♜d5
mais ce sera pour une autre fois !

4...♜d4 5.♙a4 c6

Je venais de lire la spectaculaire partie
Degraeve-Koch, ♛♛ championnat de
France 1996 et en même temps, je voulais
sortir des voies balisées par la théorie qui
considère surtout 5...♙c5 6.♜xe5 0-0
7.♜d3 ♙b6 avec plusieurs possibilités à
suivre : 8.0-0, 8.e5, 8.♜f4 entre autres.
Mon adversaire m'a d'ailleurs proposé en
jouant 5.♙a4 : si 5...♙c5 6.♜xe5.

6.0-0

Ce jour-là, Jean-René Koch se sentit l'âme
généreuse, il donna : 6.♜xe5, 1 Pion,
6...d5 7.exd5, 2 Pions (7.0-0 ♙d6≡
Tsesarsky) 7...♙d6 8.dxc6, 3 Pions,
8...0-0 9.♜c4 b5 10.♜xb5, 4 Pions !
10...♙g4 11.f3 ♙xf3 12.gxf3, 1 Fou, 12...
♜e4 13.♜xd4, 1 Cavalier (*mieux valait
oublier de prendre l'autre*) 13...♙h4+
14.♙e2 ♙f2+ 15.♙d3 ♜c5+ 16.♙c3
♜xa4+ 17.♙d3 ½-½, grisant non ?

6...♙a5

Sur les traces de la jolie partie Gallagher-
Mitkov, ♛♛ Pula 1997. On trouve encore
6...♜xf3, 6...b5, 6...♙c5 ou 6...d6 qui est
solide et qui fut joué par Sokolov contre

Shirov, ♛♛ Madrid 1994, mais je ne
jouais pas contre Shirov...

7.d3 ♙b4 8.♙b3 ♜xb3 9.cxb3 ♙e7
10.d4 d6

Avec le plan 0-0, ♖e8, ♙f8, ♙c7. 10...d5
est peut-être trop agressif.

11.h3

Rejoint par interversion la partie Spassky-
Kortchnoi, ♛♛ Saint-Petersbourg 1999
(½-½, 42 coups).

11...0-0 12.a3 exd4 13.♜xd4 ♙h5
14.♙xh5 ♜xh5 15.b4 a6

Pour empêcher b4-b5. Ce coup à d'ailleurs
été joué au 24^e coup de la partie de référé-
rence Spassky-Kortschnoj. L'affaiblisse-
ment de la case b6 qui en découle ne
devrait pas avoir de conséquences fâcheu-
ses. Il existe de nombreuses autres possi-
bilités : 15...♙d7, 15...♜f6, 15...♙e6 pour
essayer de profiter de l'affaiblissement
des cases blanches de l'aile Dame. En cas
d'échange (♜xe6) les Noirs renforce-
raient leur centre après la reprise fxe6.
Mais après 16.b5!? c5 les Noirs sont
embarrassés d'un Pion arriéré à d6,
17.♜xe6 fxe6 18.♙e3.

16.♙e3

16.♜a4 ♙e6 17.♜b6 ♖ae8 18.♜xe6 fxe6
19.♜d7 ♖f7≡.

16...♙e6

Avec l'idée de réaliser la poussée d6-d5
ou ♙c4. Je ne me sentais pas très chaud
pour tenter 16...f5?! 17.exf5 ♙xf5??
18.♜xf5 ♖xf5 19.g4+-.

17.♖ad1 ♖ad8 18.♖d2 ♙c8

Et ici je me suis vraiment demandé quel
plan adopter, tous les coups me semblant
mauvais. Je me sentais complètement
muselé. J'ai alors décidé de jouer les
coups les plus souples possibles, laissant
la possibilité de revenir en arrière... ou de
répéter les positions !

19.g4 ♜f6 20.♜f5 ♙xf5 21.gxf5 g6!?

21...d5?! est risqué : 22.♙b6 ♖d7 23.
♖fd1 ; 21...♜d7?! compliqué et passif :
22.f4 ♖fe8 23.♖fd1 ♙f8 (23...♙h4?? 24.
♖xd6±) 24.♙f2 ♙e7 (24...♜f6?! 25.e5) ;
21...♖fe8? très mou...

22.fxg6 fxg6 23.♙g2 ♙f7 24.♙h6
♖fe8 25.♖fd1 ♙f8

25...g5!? est intéressant mais sans doute
inutilement risqué, les pièces noires n'é-
tant pas placées pour l'attaque.

26. ♖xf8 1/2-1/2

La suite 26... ♖xf8 27. ♗xd6 ♗xd6
28. ♗xd6 ♗xe4 29. ♗d7 ♗xc3 30. bxc3
♗e7= paraît inévitable.

P. RUIZ-VIDAL

FRANCE-BIELORUSSIE, 1999 GAMBIT DU ROI - C30

Pierre RUIZ-VIDAL FRANCE

Stepan DAVYDIUK BIELORUSSIE

1.e4 e5 2.f4 ♖c5 3. ♗f3 d6 4. ♗c3
♗f6 5. ♖c4 ♗c6 6. d3 ♖g4 7. ♗a4

« Les Blancs éliminent le dangereux Fou ennemi, ce qui leur permet d'envisager la suite avec optimisme » (Estrin et Glazkov, *Le Gambit du Roi*, Garnier 1987, page 230).

7... ♖b6 8. ♗xb6 axb6 9. c3 0-0 10. 0-0

10... exf4 est une autre possibilité intéressante.

10... ♗a5 11. ♖b5

Les Blancs doivent avoir conservé un petit avantage de début. Dans cette position on a joué une ribambelle de coups, citons : 11... c6, 11... c5, 11... ♗e7, 11... ♗d7, 11... ♗c6, 11... d5, mon adversaire préféra autre chose :

11... h6

Ce coup inconnu au bataillon va s'avérer une perte de temps.

12. b4 ♗c6 13. f5 d5 14. ♗e1

Le plan des Blancs est simple. Puisqu'ils n'ont pas réussi à ouvrir la colonne f, ils vont forcer l'échange du Fou Dame noir et reprendre avec le Pion pour ouvrir la colonne g et pilonner ensuite la case g7 et le Roi noir avec les pièces lourdes. Le coup joué est assez classique et on peut le retrouver dans l'Ouverture Bird (1.f4) et, couleurs inversées, dans la Défense Hollandaise, pour mener la Dame à l'attaque du roque adverse.

14... ♗a7 15. ♖a4 ♖xf3 16. gxf3
dxe4 17. dxe4 ♗h5

Joué avec l'idée de planter ce Cavalier sur la case f4. J'ai analysé en profondeur 17... ♗d3 qui est en soi un coup idiot. J'ai fini par trouver une attaque gagnante qui m'a bien servi par la suite. Voici une des ramifications des nombreuses variantes décortiquées : 17... ♗d3? 18. ♗g3!? ♗xc3 (ou 18... ♗c6 19. ♖xc6 bxc6 20. ♖xh6 ♗h5 21. ♗g4 ♗h7 22. ♖g5 ♗f6 23. ♗h4+ ♗g8 24. ♖xf6 gxf6 25. ♗h1!+-) 19. ♖xh6 ♗h5 20. ♗g4 ♗d4+ (20... ♗xb4 21. ♖xg7) 21. ♗h1 ♗d6 22. ♖e3 ♗f6 23. ♗h4 ♗c6 24. ♗g1 (avec la menace ♖h6) 24... ♗e8 25. ♖h6 ♗d8 26. f6 (avec une certaine

Nos amis Biélorusses, de gauche à droite : Olga, Elena, Aleksei, Stepan et Valentina Davydiuk



pression sur g7) 26...♖xf6 (26...g6 27.♙b3 ♗xf6 28.♗xf6 ♘xf6 29.♞xg6+) 27.♗xf6 ♘xf6 28.♙xc6 bxc6 29.♙xg7 ♘h5 30.♙xf8+ (ou 30.♙xe5+ ♞h7 31. ♙xc7 ♞a6 32.♞g5±) 30...♞xf8 31.♞gc1±.

18.♞h1 ♗f6

Ce n'est peut-être pas la meilleure place pour la Dame et préférable était l'immédiat 18...♘f4 avec une bonne partie. Citons une des nombreuses suites possibles : 19.♖g3 (19.♙e3?! ♗f6∞) 19...♖g5 (19...♗d3?? 20.♞g1) 20.♗xg5 hxg5 21. ♞g1 et si 21...f6 22.♙xf4 exf4 (22... gxf4 23.♙b3+ ♞h7 24.♞g6+-) 23.h4±. Naturellement 18...♗d3? ne convient pas davantage qu'au coup précédent, on peut envisager alors 19.♙xh6!

19.♞g1 ♞h7

19...♘f4 était à nouveau sérieusement à envisager 20.♙e3 ♞fd8.

20.♙e3

20.h4? ne me plaisait pas à cause de 20...g6 ; 20.♞g4 semble prématuré : 20...g5 (20...g6) 21.fxg6+ fxg6 et ce sont les Noirs qui ont l'attaque sur la colonne f.

20...♘c6

Maintenant 20...g5 serait contré par 21.h4!? Sur 20...g6!? les Blancs avaient prévu de sacrifier un Pion pour l'attaque : 21.♞g4! et si 21...gxf5 22.exf5 ♗xf5 23. ♗e2 ♗f6 24.♙c2+ ♞h8 25.♙d4!!+-.

21.♙b3 ♞ad8

Les Noirs s'emparent les premiers de la seule colonne ouverte. C'est un moment capital. Les Blancs doivent éviter d'échanger trop de pièces car la finale qui se profile ne serait pas particulièrement à leur avantage. J'ai retrouvé une partie Leconte-Léotard où la paire de Cavaliers triompha facilement de la paire de Fous : 1.e4 e5 2.♘f3 ♘c6 3.♘c3 ♘f6 4.g3 ♙b4 5.♙g2 d6 6.d3 h6 7.0-0 ♙e6 8.a3 ♙a5 9.b4 ♙b6 10.♘a4 ♗d7 11.♘xb6 axb6 12.♙b2 ♙g4 13.♗d2 ♙xf3 14.♙xf3 b5 15.♙g2 0-0 16.f4 ♗e6 17.h3 ♘d7 18. ♞ae1 ♘b6 19.f5 ♗a2 20.♙c3 f6 21.♞a1 ♗f7 22.♗d1 ♞a6 23.♙f3 ♞fa8 24.♙h5 ♗d7 25.♙b2 ♘a4 26.♙c1 d5 27.c4 dxc4 28.dxc4 ♗d4+ 29.♗xd4 ♘xd4 30.cxb5 ♞d6 31.♙e3 ♘xb5 32.♙e2 ♘bc3 33. ♙f3 ♘b2 34.♞fe1 0-1, Leconte-Léotard, ☒ FRA-60ch, 1995.

Ici par contre, une des différences fondamentales réside dans l'ouverture de la

colonne g... J'ai envisagé plusieurs plans à base de 22.♙d5, 22.♗f2, 22.♞b1 ou encore 22.♞d1 mais rien ne me satisfaisait vraiment. Il fallait trouver quelque chose de tranchant. Tout semble bien barricadé à l'aile Roi... En récapitulant depuis le début il m'a semblé pourtant que c'était là qu'il fallait frapper si je voulais tirer quelque chose de l'ouverture. D'où :

22.♞g4!? g5

Les Noirs jouent avec une grande énergie pour tenter de stopper une fois pour toutes l'attaque adverse et d'assurer un avant-poste indestructible en f4 pour leur Cavalier. 22...g6? ne va pas à cause de 23.♙xf7. Sur 22...♞d6 les Blancs se seraient concentrés sur l'attaque du Roi noir sans se préoccuper de la colonne d, par exemple : 23.♗f2 (23.♞c1 est trop lent 23...♞fd8 24. ♗h4 ♗xh4 25.♞xh4 ♞d3 26.♙xf7 ♞xe3 27.♙xh5 ♞d2; 23.♙d5? ♘f4 24.♙xf4 exf4 25.♞xf4 ♘e5) 23...♞fd8 24.♞ag1 ♞d3 25.♙g5 (ou 25.♗e1 avec le plan ♙c4 et ♙f2-h4) 25...hxg5 26.♞xg5 ♘f4 27.♗h4+ ♞g8 28.♗g4 ♞f8 29.♞xg7 ♞8d7 30.♞h7 ♘d8 31.♗g8+ ♞e7 32.♞h8±.

23.h4!

*Appuie sur la baïonnette
Faut qu'ça rentre ou bien qu'ça pète
Sinon t'auras une grosse tête...
FAUT QU'ÇA SAIGNE !*

23...♘f4

Enfin mais sans doute trop tard.

24.♙c4!

Indispensable pour contrôler la case d3 sans quoi la position blanche risquerait de s'écrouler. La pièce la plus active des Noirs est pat ! 24.a4 pour transférer la Tour Dame à l'aile Roi via la deuxième rangée est trop lent et laisse l'initiative à l'adversaire. 24.hxg5 est prématuré, exemple : 24...hxg5 25.♖g3 ♗h6+ 26.♗h2 ♗xh2+ 27.♞xh2 f6 et les Blancs n'ont plus rien.

24...♞d6

Un coup intéressant ! Les Noirs préservent toutes les options et tous les plans. La Tour vient renforcer la défense de la sixième rangée. Il peut suivre aussi bien ♞fd8 que ♗e7 et f6. 24...gxf4 25.♗xh4 ♗xh4+ 26.♞xh4±.

25.♖g3

Contrôle la case h3 tout en préparant l'entrée en jeu de la Tour Dame.

25...♖d8?!

Les Noirs, qui n'ont plus le moral, commencent à ranger les pièces pour faire une autre partie... 25...gxf4 perdrait un Pion pour rien, les Blancs obtenant cette fois une très bonne finale : 26.♖xh4 ♖xh4+ 27.♞xh4±. Sur 25...♗e7 la partie aurait pu continuer par 26.♞g1 f6 27.♗h2 ♖g7 28.a4 (*l'idée est de conquérir la case c5 pour embrocher les trois pièces lourdes noires*) 28...♞fd8 29.a5 bxa5 30.b5 ♖b8 31.♙c5±. Après 25...♞h8 pour essayer de faire tomber la fièvre 26.hxg5 hxg5 27.♞xg5 ♖h6+ 28.♗h2 ♖xh2+ 29.♗xh2 ♞h6+ 30.♗g3 f6 31.♞g4 ♞h3+ 32.♗f2 ♞h2+ 33.♗g1 les Noirs n'ont plus grand-chose ou 25...♞fd8 26.♞g1 ♞d1 27.hxg5 hxg5 28.♞xg5 ♖h6+ 29.♗h2 ♖xh2+ 30.♗xh2 ♞xg1 31.♞xg1± ou encore 25...♞g8 26.♞g1 gxf4 27.♖xh4 ♖xh4+ 28.♞xh4 ♞xg1+ 29.♗xg1±.

26.♞g1 1-0

Sportif ! Mais à ce stade l'attaque blanche est très forte et difficile à juguler. Quelques suites possibles après 26.♞g1 :

A) 26...♞d1?! 27.hxg5 ♞xg1+ 28.♖xg1 ♖h3 29.♗g3 ♖xg5 (29...♖d1+ 30.♗g2 ♖f4+ 31.♞xf4!! exf4 32.g6+ ♗g7 33.♖xf4 ♖c2+ 34.♗g3+-) 30.♙xg5 ♖d1+ 31.♗g2 ♖c2+ 32.♗h3 ♖d1 33.♞h4 ♖h1+ 34.♗g4 ♞g8 35.♞xh1 ♞xg5+ 36.♗h4 ♞xg3 37.♗xg3+-;

B) 26...f6 est quasi forcé (26...♖h5 27.♗h2) 27.hxg5 fxf5 (27...hxg5 28.♙xf4 exf4 29.♖h4+ ♗g7 30.♞xg5+-) 28.♗h2 ♗g7 29.♙xf4 exf4 30.♖xf4.

P. RUIZ-VIDAL

☒ POLOGNE 1994

DEFENSE SICILIENNE - B23

Marek ROGALEWICZ Karol RZEPECKI

1.e4 c5 2.♖c3 ♖c6 3.f4 e6 4.♖f3 d5 5.♙b5 ♖ge7

5...♖f6.

6.exd5

6.d3, Inf. 58/186 ou 6.0-0, Inf. 56/165.

6...♖xd5

6...exd5? 7.♗e2±.

7.♖e5 ♙d7 8.♙xc6 ♙xc6 9.♖xc6 bxc6 10.0-0 g6!

10...♖e7, Inf. 34/195.

11.b3N

11.♗e2 ♙g7 12.♖e4 ♗e7 13.d3 0-0

14.c3 f5 15.♖d2 e5 16.♖c4 ♞ae8, donne une position peu claire où les Noirs ont du contre-jeu d'après Cvetkovic.

11...♙g7 12.♙b2 0-0 13.♖a4 ♙xb2 14.♖xb2 ♗f6 15.c3 ♗f5 16.♖b1 ♖xb1 17.♞axb1 ♞fd8 18.♞f2 ♖b6 19.♗f1 ♞d5 20.♞e1 a5 21.♞e4 ♞a7 22.♞fe2 ♗g7 23.♗e1 ♗f6 24.♗d1 ♞h5 25.g3 ♞d5 26.♗c2 ♗e7 27.♖d3 1/2-1/2

TOURNOI WT/I/GT/23, 1991

PARTIE ITALIENNE - C54

Claude HUSSER FRANCE

Helfried HAUSWALD ALLEMAGNE

1.e4 e5 2.♖f3 ♖c6 3.♙c4 ♙c5 4.c3 ♖f6 5.d4 exd4 6.cxd4 ♙b4+ 7.♙d2 ♖xe4

7...♙xd2+ est sans doute plus prudent.

8.♙xb4 ♖xb4 9.♙xf7+ ♗xf7 10.♖b3+ d5 11.♖e5+ ♗f6

Très risqué. Mieux valait 11...♗e6.

12.f3 c5 13.fxe4 cxd4 14.0-0+ ♗xe5 15.♖xb4 dxe4

Les Noirs mettent tous leurs espoirs dans les deux Pions passés liés mais leur développement est insuffisant.

16.♖d2 e3 17.♖c5+ ♖d5 18.♖e7+ ♙e6 19.♖f3+

Les Noirs entrent dans un réseau de mat.

19...♗e4 20.♖g5+ ♗e5

Si 20...♗d3 21.♗a3+ suivi de 22.♞c1 avec une conclusion rapide.

21.♖f7+ 1-0

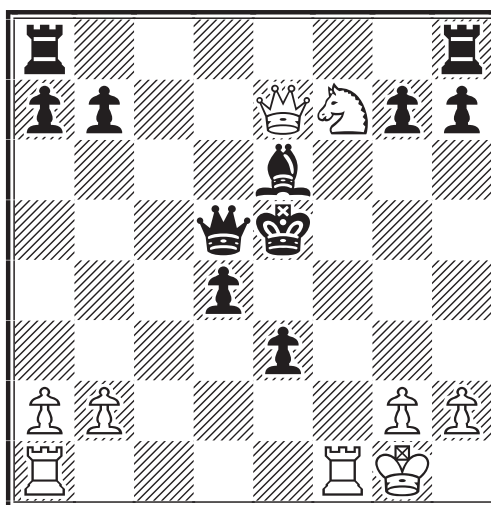

Toute résistance est vaine : 21...♗e4 22.♖h4+ ♗d3 23.♞fd1+ etc.

C. HUSSER

NOS PARTIES

A.J.E.C./5059, 1999
DEFENSE GRÜNFELD - D87

David FOURRAGE

Emmanuel CHAUSSARD

1.d4 ♖f6 2.c4 g6 3.♗c3 d5 4.cxd5
♗xd5 5.e4 ♗xc3 6.bxc3 ♕g7 7.♕c4

La suite classique, beaucoup jouée au début des années 1990. Depuis, elle a été supplantée par les suites compliquées issues de 7.♗f3 0-0 8.♖b1.

7...c5 8.♗e2 ♗c6 9.♕e3 0-0 10.0-0
♕g4 11.f3 ♗a5

Une suite maintes fois jouée dans les tournois de Grands Maîtres, y compris lors de championnats du monde. Après 11...♗a5 les Blancs peuvent choisir l'agressif 12.♗d3 – où les Blancs s'engagent souvent à sacrifier du matériel – ou le coup plus stratégique 12.♕xf7. Dans ce cas les Noirs doivent démontrer qu'ils ont des compensations pour le Pion.

12.♕xf7+ ♖xf7 13.fxc4 ♖xf1+ 14.♗xf1

Le coup 14.♗xf1 est considéré comme inférieur au coup du texte. Au tour des Noirs de devoir réfléchir ! En analysant superficiellement la position, on pourrait penser que le Pion de plus et le fort centre des Blancs leur assurent au moins l'avantage. Toutefois, la dynamique de la position est favorable aux Noirs. Ils gagneront beaucoup de temps de développement s'ils jouent ♗c4 et un coup de Dame pour amener la Tour de a8 à f8 faire échec. De même, les Pions blancs ne sont pas si forts : le Pion g4 peut lui aussi coûter un temps pour sa défense, le Pion h2 peut également être vulnérable. La faiblesse du Pion e4 est plus difficile à déceler mais elle sera réelle si les Noirs poussent e7-e5 pour le rendre arriéré (il ne pourra plus être défendu par un Pion après la manœuvre ♗a5-c4-d6).

Toutes ces remarques donneront l'impression que les Noirs ont une compensation magnifique pour le Pion. Pas si vite ! Le Pion g4, à priori faible, peut avancer en g5, tout comme le Pion e4 peut aller en e5 et bloquer totalement le Fou noir. Ceci conférerait aux Blancs une position stratégiquement gagnante. En conclusion, la position est compliquée et choisir la couleur avec laquelle on la joue est affaire de

goût. J'ai joué quatre parties par correspondance à partir de cette position et je trouve que les avantages à long terme sont blancs.

14...♗d6

Comme vu précédemment, ce coup se conforme au plan des Noirs : accélérer leur développement et menacer h2. C'était le coup à la mode mais il est tombé en désuétude à cause de "b" :

a) 14...♗d7 sera contré par 15.g5! avec un avantage blanc assez net, s'ils poursuivent avec la poussée e4-e5. Au lieu de cela, j'ai joué 15.h3!? face à M. Adeline lors du tournoi 5046 et la position fut peu claire ;

b) la théorie préconise actuellement la suite 14...cxd4 15.cxd4 e5!? suite qui fut choisie par M. Laporte lors du tournoi 5026. En bloquant la case e5, les Noirs invitent les Blancs à jouer 16.d5 afin de jouer la manœuvre ♗a5-c4-d6 et bloquer le Pion passé tout en attaquant le Pion blanc arriéré en e4. Ma partie contre Laporte continua par 16...♗c4 17.♕f2 (17.♗d3 ♗xe3+ 18.♗xe3 est plus populaire mais je crois que les Blancs doivent garder leur Fou qui a un bel avenir sur cette diagonale ; en outre, pourquoi pas 17...♗d6!?) 17...♗f6 18.♗g1 ♖f8 19.♗e1 ♕h6 (avec la menace 20...♗d2) 20.♗g3 ♗a6 (menace 21...♖xf2) 21.♗h1 ♗a4 22.♕g1 (! Karpov) ici, Laporte choisit 22...♖c8 (on connaît aussi 22...b6) qui est la recommandation de Lalic dans *Winning with the Grünfeld*, qui ne considère que 23.♗c3!? avec une position prometteuse pour les Noirs. Mettre la Dame face à la Tour ne me plaisait pas et je ne voyais aucun avantage concret à ce coup. En grattant, j'ai découvert 23.♗f2! avec les idées 23...a6 24.♗a7! ou 23...b6 24.♗f6 avec un bel avantage. Mon adversaire joua 23...♖f8 24.♗c5! et les Noirs furent dans une position délicate. J'acceptai cependant la nulle qui me garantissait le gain du tournoi. Une partie très intéressante sur le plan théorique.

15.e5

Le coup le plus logique mais les Blancs ont essayé 15.♗a4 et 15.♗g1. Mon opinion sur la position est que 15.♗g1 n'est pas encore nécessaire. Pourquoi jouer un coup d'attente – certes utile – quand on peut

TOURNOIS INTERNATIONAUX OFFICIELS

Organisation générale, précisions et recommandations pour le joueur de l'A.J.E.C.

DENIS ROZIER

J'ai voulu résumer l'ensemble des avis et avertissements parus depuis deux ans dans le C.D.E. En effet, nous avons constaté que certains oublis ou mauvaises interprétations subsistent concernant la préparation, le fonctionnement et le suivi des tournois internationaux.

De nos jours l'information est vitale et les échanges sont nécessaires à tous les échelons. Les règlements et les principes du jeu d'échecs par correspondance sont nombreux et complexes, parfois obscurs, avec en plus les nouvelles formes de communication et de stockages des données à prendre en considération. Il est donc logique qu'il y ait des incompréhensions et des interrogations formulées par le joueur aux responsables de l'A.J.E.C.

Mais je constate également qu'il y a parfois un défaut de rigueur dans la pratique du jeu de compétition et un manque de volonté de se mettre au courant de la part de lecteurs-joueurs, de tout niveau ; le problème est pris en compte lorsqu'il arrive brutalement, et c'est souvent trop tard ou cela se résout dans la douleur et l'énervement.

Certains articles et points précis de ce document ont été développés avec d'autres responsables de l'association, ou améliorés grâce aux remarques pertinentes de joueurs expérimentés dans le jeu par correspondance.



I – Annonce d'un tournoi et appel à candidatures

La masse des annonces, résultats, articles, avis, etc. que reçoivent les Directeurs des compétitions et la Rédaction du C.D.E. ne cesse de croître. Ces responsables doivent gérer, voire vérifier, les informations et les transmettre aux joueurs dans des délais parfois très courts.

1.1. Ainsi les compétitions internationales par équipes, postales ou par e-mail, sont toujours annoncées via 2 modes :

- le support papier : le Courrier des Echecs, revue mensuelle de l'A.J.E.C.
- le support virtuel : le site web de l'A.J.E.C., <http://www.multimania.com/ajec/ajec.html>

Ces 2 modes ne sont pas concurrents, mais complémentaires, dans l'intérêt de la compétition et des joueurs inscrits à l'A.J.E.C.

1.2. La lecture du C.D.E. et du site web doit être précise (trop de candidatures sont incomplètes ou impossibles, des demandes de renseignements redondantes), et les joueurs "internauts" sont priés de consulter régulièrement les annonces via le mode électronique car elles peuvent

être urgentes.

1.3. Egalement, les candidats aux compétitions par équipes doivent essayer de ne pas s'inscrire au dernier moment. Ainsi la Commission de Sélection pourra faire un travail sérieux et efficace.

II – Sélection des candidats aux tournois officiels ICCF/A.J.E.C. par équipes ou tournois individuels de haut niveau

2.1. Composition de la Commission de Sélection de l'A.J.E.C. au 26/10/2000 : B. Berriot, F. Geider, D. Rozier, D. Simonet (Président)

2.2. Critères de Sélection des candidats : ils dépendent toujours de 2 contextes :

2.2.1. *critères spécifiques au tournoi* : niveau (catégorie), objectifs (par ex. : obtenir une norme de MI), souhaits ou règles imposés par l'organisateur (ex. : qualification préalable du joueur, Elo minimum, etc.), mode de transmission (postal, électronique).

2.2.2. *profil du candidat de l'A.J.E.C.* :

son Elo national et/ou international, la stabilité de son classement, son expérience internationale, ses titres éventuels, son nombre de parties et de tournois en cours, ses objectifs personnels par rapport au tournoi, son attitude dans des compétitions antérieures, son implication dans la vie de l'association, son expérience échiquienne extérieure au jeu par correspondance (ex. : F.F.E., F.I.D.E., ...).

2.3. Utilisation des critères de sélection : ils peuvent être employés tout ou en partie et se voir attribuer une gradation différente selon le type du tournoi tel que :

2.3.1. tournois de très haut niveau officiels comme les Olympiades, le Championnat du Monde Individuel : la sélection est automatique pour les joueurs qualifiés de droit ou fort probable pour les très forts joueurs. Ceux-ci doivent néanmoins se porter candidats par courrier postal ou par e-mail auprès des responsables après que la compétition ait été annoncée ! Dans les compétitions individuelles comme les Championnats d'Europe ou du Monde, ½ finales, le "joker", joueur non qualifié a priori, est par contre proposé par l'A.J.E.C. au responsable de l'ICCF ;

2.3.2. tournois de prestige, anniversaire exceptionnel, Jubilé, etc., exemple : Interzonal 2000. C'est l'organisateur étranger qui fixe les règles. L'A.J.E.C. si elle est sollicitée propose un ou plusieurs candidats, et l'organisateur choisit de retenir ou non le(s) joueur(s) ;

2.3.3. gros tournois par équipes classiques, sur invitation, exemple : NATT V. Vu le nombre des échiquiers, la Commission de Sélection essaie de mélanger des joueurs expérimentés avec de nouveaux venus. La force du joueur (Elo) peut alors ne pas être déterminante...

2.3.4. cas particulier des tournois individuels sur invitation : un joueur "lambda" peut être directement et personnellement invité par une fédération étrangère, suite à sa notoriété et/ou ses contacts privilégiés dans une compétition antérieure. L'A.J.E.C. n'intervient pas dans ce contexte. Cependant le Délégué ICCF de l'association devrait être informé par son homologue ou l'organisateur étranger du nom de l'adhérent A.J.E.C. invité, ainsi que de ses résultats.

2.4. Poste de Capitaine dans un tournoi

par équipes : il est obligatoire et indispensable au bon fonctionnement. Les joueurs doivent être volontaires pour ce poste-clé et il est tenu compte alors de leur expérience du jeu international, des règlements et de leur aptitude à communiquer.

2.5. Remplaçants dans un tournoi par équipes : la Commission de Sélection désigne obligatoirement dans les grosses compétitions, ou celles qui sont d'un haut niveau, 1 ou 2 remplaçants. Un joueur non titularisé dans une équipe mais nommé remplaçant, fait partie à part entière de l'équipe. Il doit être prêt à remplacer au pied levé, et parfois longtemps après le début d'une compétition, un joueur qui a fait défection à un échiquier, quelle qu'en soit la raison.

2.6. Désignation à un échiquier : c'est un point important méconnu. L'organisateur (ICCF ou la fédération étrangère) dans un tournoi par équipes a le droit de modifier l'ordre des échiquiers proposé initialement par la Commission de Sélection de l'A.J.E.C. Ceci est spécifié préalablement à toutes les nations. Ainsi un joueur désigné comme titulaire à l'échiquier n° 3 par exemple, peut monter ou descendre dans la composition définitive de l'équipe. Il s'agit avant tout d'équilibrer un échiquier (éviter les trop grands écarts) et de permettre l'accès à une norme ou ½ norme. Nous constatons que cela se produit dans 1 cas sur 5 statistiquement.

2.7. Comme dans toute évaluation de candidats, l'examen par la Commission de Sélection des personnes et des pièces fournies obéit à un jugement qui est aussi bien objectif que subjectif.

La Commission de Sélection est indépendante et ses choix sont sans appel aussi bien pour un tournoi individuel que par équipes, quel que soit le mode de transmission.

La Commission essaie de répondre au mieux des intérêts du tournoi, de l'association, des joueurs retenus ou refusés (qu'elle n'oublie pas), mais elle n'est pas obligée de se justifier ni d'expliquer ses décisions finales.

2.8. Une fois le joueur dûment sélectionné (titulaire ou remplaçant), il doit assumer ses responsabilités en tant que compétiteur et assurer ses missions en tant que partenaire dans une équipe. En effet 1999 et 2000 ont vu plusieurs defections anor-

males dans des tournois par équipes qui ont gravement mis en péril la compétition, rendu caduques les efforts des coéquipiers aux autres échiquiers et des Capitaines, et porté atteinte à l'image de l'association vis-à-vis des joueurs étrangers et de l'ICCF.

2.8.1. Certaines candidatures ne sont pas assez mûrement réfléchies. Nous constatons que des joueurs abandonnent des tournois en cours de route car ils n'arrivent plus à gérer leur vie socio-professionnelle et plusieurs dizaines de parties par voie postale et/ou par e-mail.

2.8.2. Nous rappelons aussi que le jeu d'échecs est un sport où il faut savoir accepter la défaite ou une contre-performance dans un tournoi.

Un joueur qui aura réalisé un mauvais tournoi, mais aura joué jusqu'au bout dans un bon état d'esprit sportif, sera très vraisemblablement considéré positivement par une prochaine Commission de Sélection lors d'une candidature.

III – Début prévu et démarrage réel d'un tournoi officiel par équipes ICCF/A.J.E.C. :

Le délai entre ce qui est annoncé initialement et la réception par le joueur de tous les documents officiels de démarrage peut être dans ces tournois de 1 à 4 mois.

Ce décalage s'explique toujours par la complexité de l'organisation avec non seulement l'importance quantitative (équipes, joueurs, Elo, parties), mais aussi il faut désigner plusieurs officiels (arbitres, Directeurs Techniques, capitaines), calculer les enjeux en fonction des équipes (catégorie du tournoi, normes), sans compter faire un montage administratif imposant (budget, publicité, courriers de dépôts, etc.).

IV - Organisation générale des compétitions internationales individuelles A.J.E.C./ICCF par voie postale :

4.1. Elle est tributaire de la préparation suivante :

- 1^{er} temps : le Directeur de l'A.J.E.C. reçoit les inscriptions par courrier, accom-

pagnées du montant (règlement en FF par chèque ou mandat). Il vérifie l'affiliation du candidat à l'A.J.E.C., son niveau (Elo ICCF) et l'adéquation entre sa demande et les nouvelles classes (catégories) de l'ICCF

N.B. : nous prions les joueurs inscrits à l'A.J.E.C. et résidant à l'étranger de préciser leur nationalité lors de l'inscription.

- 2^e temps : le Directeur de Tournoi (D.T.) de l'ICCF reçoit en général par e-mail l'inscription du joueur avec ses coordonnées et toute référence obligatoire.

- 3^e temps : l'ICCF compose le tournoi (WT, EU, TT, etc., 7 ou 11 joueurs normalement), puis envoie au responsable de l'A.J.E.C. la grille complète du tournoi, avec numéro et date de démarrage.

- 4^e temps : le joueur de l'A.J.E.C. est prévenu de ces documents officiels, soit par le responsable de l'A.J.E.C., soit directement par le D.T. ICCF, et peut ainsi commencer son tournoi.

4.2. La mise en place de ces compétitions peut être lourde, particulièrement pour les tournois importants (ex. : Coupe Mondiale) ou de haut niveau (ex. : Championnat du Monde). Le délai entre le 2^e et le 4^e temps dépend largement du montage par l'ICCF ; il peut être de 2 à 6 mois ! L'e-mail facilite les échanges entre les responsables, mais un tournoi doit d'abord avoir son quota de joueurs (ex : 11 joueurs de Elo minimum 2300 pour un tournoi de catégorie MN).

V – Choix et adaptation aux différents modes de transmission par accord mutuel des deux joueurs :

Concernant le règlement ICCF, la transmission des coups dans une compétition officielle par équipes par voie postale peut se faire par d'autres moyens de communication tels que la télécopie (fax) ou le courrier électronique (e-mail) [§ 2, ligne M du Règlement ICCF]

Si les règles du jeu par voie postale prennent dans ces tournois, ces autres fonctionnements obéissent aux principes suivants :

5.1. Les Capitaines d'équipes doivent être informés du nouveau choix des 2 joueurs.

5.2. Si les 2 adversaires passent au mode électronique (e-mail) le temps imparti reste légalement de 30 jours par série de 10 coups. Cependant le Directeur Technique (D.T.) du tournoi peut prendre une décision modifiant le temps de transmission du message, avec précision sur la date de délivrance, et le temps de réflexion [cf. § 6].

5.3. Des preuves peuvent être exigées par le D.T. en cas de problème entre les 2 joueurs (ex. : litige sur 1 coup). Aussi les coups, les dates sont enregistrés et conservés ; l'impression des e-mails est par conséquent nécessaire.

5.4. Au cours de la partie, sauf accident indépendant de la volonté des 2 adversaires, il est recommandé d'éviter les passages répétés d'un procédé de transmission à un autre.

VI - Résultats et classement A.J.E.C. : Procédure d'enregistrement

Les Responsables de tournois internationaux ICCF/A.J.E.C. individuels ou par équipes, quel que soit le mode de transmission, attirent l'attention des joueurs sur les règles à observer pour que les enregistrements des résultats acquis (1, 0, ½) soient validés par le Classement National dans les meilleures conditions et délais :

6.1. Tout résultat doit d'abord être transmis au Responsable national du tournoi spécifique (ex. : Directeur des tournois Email, Directeur des tournois mondiaux, Capitaine d'équipe, etc.) et non directement au Responsable du Classement qui ne peut gérer au coup par coup une masse considérable de résultats.

6.2. Le nom des adversaires doit être en capitales et le prénom spécifié. Il y a en effet beaucoup d'homonymes ! La nationalité est également nécessaire.

6.3. Le classement de l'expéditeur, Elo ICCF ou C.P.-A.J.E.C., est indispensable. Le classement initial, au démarrage de la compétition, peut être exigé.

6.4. Encore mieux est de préciser aussi l'Elo de l'adversaire étranger (s'il est connu).

6.5. Indiquer le numéro d'affiliation à l'A.J.E.C. du joueur évitera des recherches fastidieuses aux responsables.

6.6. Nota bene : si des feuilles de parties sont envoyées uniquement, il faut préciser si leurs résultats doivent aussi être enregistrés ou si cela a été déjà fait, car l'Archivage et le Classement sont deux choses différentes (et peuvent fonctionner de manière autonome).

6.7. Enfin le code du tournoi (ex. : EU/MSM/V/1) et l'année de la partie sont obligatoires.

VII – Procédure de validation d'un titre ICCF

(MI, SIM, GMI, hommes ou femmes)

Lorsqu'un joueur a réalisé dans un tournoi le nombre de points exigés pour une norme, celle-ci pour se conclure par un titre officiel doit suivre les formalités suivantes :

7.1. Les résultats dûment transmis au D.T. ICCF ou au Capitaine par le joueur sont vérifiés en fonction de la catégorie du tournoi (celle-ci peut avoir changé en cours de route).

7.2. Le Directeur du Tournoi confirme que le joueur a bien réalisé une norme en informant les ayants droit : le joueur, les Capitaines (s'il s'agit d'un tournoi par équipes), parfois le Directeur National concerné.

7.3. A ce moment-là, la norme n'est qu'agrée. Il faut que la fédération nationale du joueur, via son Président, fasse officiellement la demande de titre au Commissaire des Qualifications de l'ICCF

Il est donc très important que le joueur se manifeste à temps si sa fédération n'a pas été informée pour quelque raison que ce soit.

7.4. La demande officielle d'une nation bien transmise, c'est le Congrès ICCF qui valide la norme et donc décerne le titre (à vie) au joueur.

7.5. L'ICCF tient à jour une base de données de toutes les ½ normes réalisées. Ainsi un joueur qui réalise une autre ½ norme plusieurs années après peut demander que le titre lui soit enfin décerné.

Denis ROZIER,
*Responsable des compétitions officielles
internationales, par voie postale*

jouer un coup actif utile. Ici, les Blancs projettent d'enfermer le Fou noir par e4-e5 puis par g4-g5 avec une position écrasante.

15...♖d5

On rencontre aussi 15...♗e6 mais les Blancs ont deux excellentes répliques : 16.♘f4 et 16.g5 qui mènent à un bel avantage blanc.

Quelle politique doivent adopter les Noirs ? Il est assez clair que le sacrifice de Pion des Noirs ne leur permettra pas de jouer une attaque de mat. Toutefois, s'ils montent la pression en plaçant leurs pièces de façon à gêner le meilleur placement de celles de leur adversaire, ils pourront envisager l'avenir en toute confiance. Le coup du texte est prophylactique. Il empêche le coup logique 15...♗d5 16.♘f4 car la Dame pourra aller en e4 (*c'est la différence avec 16...♗e6*) 16...♞f8 17.♙g1 ♗e4 18.♞f3 ♗xf3 19.gxf3 ♘h6 20.♙d5 ♘xe3+ 21.♙xe3 cxd4 22.cxd4 ♙c6 23.♞b1 b6 24.♙g2 ♙xd4 et les Noirs ont la meilleure finale, Litchak-Asrian, ♖♗ Leningrad 1990. Aussi paradoxal que cela puisse paraître, les Noirs doivent déjouer le placement optimum des pièces blanches pour obtenir de bonnes chances et non se lancer tête baissée dans une attaque.

16.♞f2 ♞d8

Au début des expérimentations avec cette variante, les Noirs jouaient plus fréquemment 16...♞f8 mais ils vinrent à renoncer à ce coup car ils n'obtiennent pas grand-chose à doubler les Tours sur la colonne f alors qu'en faisant pression sur le Pion d4, les Noirs empêchent le développement optimal des pièces blanches. Les défauts de 16...♞f8 furent clairement illustrés dans la partie Kuzmin-Khenkin, Moscou 1989 : 17.g5! (*les Blancs réalisent leur objectif : rendre le Fou inactif*) 17...♞f7 18.♗e1 h6 19.gxh6 ♘xh6 20.♙g1 ♙c4 21.♙g3 ♙d2 22.♗e2 ♘xc3 23.♞f1 ♗e6 24.dxc5 ♘xe5 25.♞e1 ♗d5 26.♞d1 ♞xf2 27.♞xd5 ♞xe2 28.♙xe2 ♞f7 29.c6 b6 30.♞xe5 1-0. 16...♞d8 menace la prise en e5 et oblige la Dame à partir d'une case où elle était bien placée.

17.♗c2

J'ai surtout considéré le coup du texte et 17.♗a4 qui doit être meilleur car après 17...b6 18.♗c2 ♗c4 19.♗e4, la Dame est

mieux placée que dans la variante analogue avec 17.♗c2 et le coup b7-b6 est parfois affaiblissant, les Blancs pouvant jouer dxc5, bxc5, ♘xc5. A noter que 17.♗e1 est quasiment inexploré.

17...♘h6?!N

Pascal Pierron m'a démontré clairement que 17...♗c4! égalise au tournoi 5076. La nouveauté doit être douteuse car elle autorise les Blancs à initier leur plan sans opposition. Ils pourront enfermer le Fou noir dans une "cage de Pions".

18.h4! ♞f7

J'avais aussi envisagé 18...♙c4 19.g5 ♘g7 et ici

A) 20.♘f4 semble insuffisant pour démontrer un avantage 20...♞f7 (20...♗d7? 21.♞b3 b5 22.a4 a6 23.axb5 axb5 24.♞a5+-) 21.♗c1!? ♞f8!? (21...♞f5 22.♙g1 ♗g4 est peu clair car le Fou pourrait devenir surchargé) ;

B) 20.♙g1 est meilleur 20...♞f8 (20...♞f7 transpose dans la partie) 21.♙g3 ♞f7 22.♞f1 ♗f4 23.♗e4 ♙d2!? (23...♗xe4 24.♙xe4 cxd4 25.cxd4 et les Noirs n'ont plus de compensation) 24.♞xf4 ♞xf4 25.♞d1 ♙c4 26.♙e2! ♞f8 27.dxc5 ♘xe5 28.♞d7 et les Blancs gagnent un deuxième Pion.

19.g5 ♙c4

Avec la menace 20...♙e3+ gagnant la Dame.

20.♙g1 ♘g7

On peut maintenant considérer que le débat théorique issu de 17...♘h6?! est terminé. Les Blancs sont stratégiquement mieux car ils ont enfermé le Fou noir. Quel plan doivent adopter les Blancs ? Je pense que dans ce genre de position, il faut d'abord éliminer le contre-jeu adverse puis songer à activer ses pièces. Le plan

CHAT ALORS !

Quels sont les quatre points communs entre Karpov, Kasparov et Kramnik ? Si trois d'entre eux sont assez évidents, le quatrième est aussi surprenant que troublant. La solution se trouve dans ce numéro.

*Devinette aimablement communiquée
par M. Philippe Girardot*

des Noirs peut combiner l'attaque sur la colonne f et le minage du Pion g5 par h7-h6. Les Noirs peuvent aussi tenter d'exploiter la bonne position du Cavalier en c4 même si cette pièce peut y devenir vulnérable. Bref, les Blancs ont l'avantage mais les Noirs peuvent espérer !

21. ♖f1

Objectif : déstabiliser la Dame mais 21. ♗g3!? avec l'idée ♖b1 (pour provoquer b6) puis ♖f1 méritait l'attention.

21... ♗h8

Je n'avais pas envisagé ce coup timide mais le choix des Noirs est limité.

21...h6? 22. ♗g3 ♖e8 23. ♗f4 et les Blancs sont gagnants ; 21... ♖e6 22. ♗f4± ; 21... ♖d5 22. ♗f4±. On pourrait suggérer 21... e6 mais la manœuvre ♗e2-g3-e4-f6 est puissante. Ces variantes illustrent les difficultés des Noirs et le coup du texte n'est ni meilleur, ni moins bon que les autres.

22. ♖c1!

Un coup qu'un ordinateur ne pourrait pas trouver. Il met définitivement terme à toute velléité de contre-jeu par h7-h6 et, en contrôlant les cases d2, e3 et b2, il rend le Cavalier VISUELLEMENT bien placé, totalement inactif alors que le Fou en f2 est libéré d'une partie de ses tâches défensives.

22...b6?!

Plus combattif était 22...cxd4 23.cxd4 ♖c8 24. ♗g3 ♖d5 25. ♖f4! ♖f8 26. ♖g4 mais la menace ♗e2-f4-d6 est déplaisante. Les Blancs seraient toujours mieux. Le coup b7-b6 est généralement une mauvaise idée car les Blancs peuvent parfois modifier à leur avantage la structure de Pions par dxc5, bxc5 et ♗xc5.

23. ♗g3 ♖d5!?

SOLUTION DE "MOI... FOU"

(C.D.E. n° 503)

1. ♗d5, 2. ♗a2, 3. ♗b1, 4. ♗h7, 5. ♗g8, 6. ♗e6, 7. ♗h3, 8. ♗f1, 9. ♗a6, 10. ♗c8, 11. ♗d7, 12. ♗e8, 13. ♗h5, 14. ♗d1, 15. ♗a4, 16. ♗c6, 17. ♗a8.

Total = 17 coups.

Maximo Borrell,
Ajedrez brillante, 1975

J'ai du mal à dire si ce coup est meilleur que 23... ♖e6 (pour s'incruster en g4) 24. ♗h2 ♖g4 25. ♖f4 ♖xf4 (si 25... ♖e6 26. ♖c1 et les Blancs ont gagné un temps) 26. ♖xf4 avec un Pion de plus en finale.

24. ♗f4 ♖d7

Ce coup semble plus passif que 24... ♖e4 mais les Noirs ont sans doute eu peur de 25. ♗e6!

25. ♗f2 e6?

Ceci est très affaiblissant car les Noirs concèdent la case f6 au Cavalier. On peut suggérer 25...cxd4 26.cxd4 ♖c8 avec un bel avantage blanc.

26.h5! gxh5?!

Faute décisive. Meilleur était 26... ♖f7 27. hxg6 hxg6 28. ♗e2 cxd4 29.cxd4 ♖c8 30. ♗g3 avec l'idée d'amener le Cavalier en f6 par e4 et les Blancs sont sûrement gagnants quoique le point soit encore loin d'être acquis.

27. ♗xh5 ♗f8 28. ♗f6 ♖b7 29. ♖f4 ♗g7 30.g6!

La niche est tombée sur le chien !

30...h6

Si 30... ♗xf6 31. ♖xf6+ gagne une Tour. 30...hxg6 31. ♖h2+ mate rapidement. 30... ♖f8 31. ♖h4 ♗xf6 32.exf6 et les menaces g6-g7 ou f6-f7 suivi de ♖h4-f6+ sont imparables.

31. ♗h4! ♖f8 32. ♗g5! 1-0

D. FOURRAGE

CHAMPIONNAT DU NORD, 1991 DEBUT BIRD - A03

Henri CARCELLE DESITTER

1.f4 d5 2. ♗f3 c5 3.e3 ♗c6 4.b3 ♗f6
5. ♗b5 ♗d7 6. ♗b2 e6 7.0-0 ♗e7 8.
d3 0-0 9. ♗xc6 ♗xc6 10. ♗e5 ♖c8
11. ♗d2 d4

La suite usuelle est 11... ♗d7 12. ♖g4 ♗xe5 13. ♗xe5 ♗f6 14. ♖f3 et les Blancs sont mieux, Nimzovitch-Spielmann, ♖♗ New York 1927.

12. ♗xc6

Et non 12.exd4? cxd4 13. ♗df3 ♗c5= et sur 12.e4 ♗e8! suivi de 13... ♗d7 et les Noirs ont une bonne défense.

12... ♖xc6 13.e4 ♖c7

Ou 13...e5 14.f5! ♗e8 15. ♗f3 qui était peut-être mieux.

14.g4!

Sur 14.e5? $\Delta d5$ menaçant 15... $\Delta e3$ attaquant la Tour f1, la Dame d1 et le Pion c2; 14.a4 n'est pas indispensable puisque sur 14...b5 les Blancs peuvent alors jouer ce coup avec plus d'efficacité; si 14. $\Delta f3$ e5 15.f5 (15.fxe5 $\Delta g4$ ou 15... $\Delta d7$ suivi de $\Delta xe5$ et f7-f5=) et les Blancs doivent alors préparer la poussée g2-g4.

14...e5 15.f5

Et non 15.g5 $\Delta d7$ 16. $\Uparrow g4$ exf4 17. $\Xi xf4$ $\Delta e5$ 18. $\Uparrow g3$ $\Delta g6$ = ou 18. $\Uparrow h5$ h6 menaçant 19... $\Xi g6$ etc.

15...h6!

La Tour c6 est bien placée pour surveiller l'aile Roi.

16.a4

Sinon suit b5, exemple : 16.h4 b5! et si 17.g5? hxg5 18.hxg5 $\Delta h7$ et les Blancs perdent un Pion sans compensation.

16... $\Xi d6$

Coup d'attente laissant venir les événements mais les Noirs pouvaient encore améliorer leur position par 16...g5 ou 16...b6 suivi de a6 et b5.

17.h4

Sur 17.a5? b5! 18.axb6 axb6 déverrouillerait l'aile Dame au profit des Noirs qui pourraient procéder plus vite à la poussée c5-c4. Sur 17. $\Uparrow f3$ g5! et sur 18.h4 gxh4 19. $\Uparrow h3$ $\Delta h7$ suivi de 20... $\Delta g5$! et les Blancs n'obtiennent rien. Il convient donc d'augmenter l'étreinte spatiale par les Pions avant de poursuivre le développement.

17... $\Delta d7$

A considérer est également 17... $\Delta h7$. En d7, après b6-a6-b5, le Cavalier peut venir en b6 pour soutenir l'avance c5-c4. L'avantage de 17... $\Delta h7$ est que les Noirs peuvent répondre à 18. $\Delta f3$ par 18...g5!

18. $\Delta f3$

18. $\Uparrow e1$ $\Uparrow a5$!=. Après 18. $\Delta c4$? $\Xi c6$ les cases noires de l'aile Roi blanche deviennent faibles : 19. $\Uparrow e1$ $\Uparrow d8$! forçant le coup peu glorieux 20.h5.

18... $\Uparrow d8$

Si 18... $\Delta f6$ 19. $\Delta xe5$ $\Xi dd8$ 20. $\Delta f3$ $\Uparrow g3$ + 21. $\Uparrow h1$ $\Delta xg4$ 22. $\Uparrow e2$ suivi de 23. $\Uparrow g2$ et l'attaque noire est émoussée.

19. $\Uparrow e1$ $\Xi e8$ 20. $\Uparrow g3$ $\Delta f8$

Ou 20...f6 21.g5! ffg5 22.hxg5 hxg5

suivi de $\Delta c1$ etc.

21.g5 $\Uparrow b6$

Derrière la Tour d6 continue de surveiller l'aile Roi, tout en menaçant 22...c4!

22. $\Delta c1$

Pare la menace, menace 23.gxh6 et réinstalle le Fou sur une belle diagonale stratégique, du fait qu'il n'avait plus rien à faire en b2.

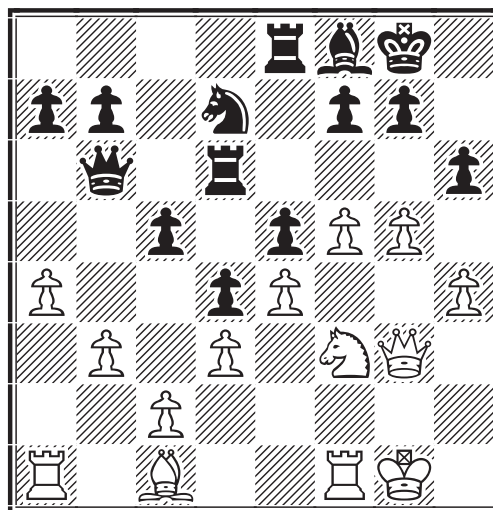

22...hxg5?

Plutôt que cette ouverture de la colonne h, qui ne peut profiter qu'aux Blancs, mieux était 22... $\Uparrow h7$! bien que les Blancs auraient eu aussi une attaque gagnante, mais moins rapide que celle de la partie, en continuant par 23.h5 $\Uparrow h8$! 24. $\Uparrow f2$ suivi de 25. $\Xi g1$ etc.

23.hxg5 $\Uparrow c6$ 24. $\Uparrow g2$ $\Uparrow c8$ 25. $\Xi h1$ g6

Seule façon d'empêcher le mat par 26. $\Uparrow h2$ et $\Uparrow h7$ ou $\Uparrow h8$ #.

26.f6 $\Delta xf6$ 27.gxf6 $\Xi xf6$ 28. $\Uparrow h4$

Et non 28. $\Delta xe5$?? $\Xi xe5$ 29. $\Uparrow xe5$ $\Uparrow g4$ + 30. $\Uparrow g3$ $\Uparrow e2$ +.

1-0

Après 28... $\Delta g7$ 29. $\Delta h6$ (menaçant 30. $\Delta xg7$ $\Uparrow xg7$ 31. $\Uparrow h6$ + suivi du mat et gagnant un Pion, mais moins fort serait 29. $\Delta xe5$ $\Xi xe5$ 30. $\Uparrow h7$ + $\Uparrow f8$ 31. $\Uparrow h8$ + $\Delta xh8$ 32. $\Xi xh8$ + $\Uparrow e7$ 33. $\Xi xc8$) avec au choix :

1. 29...g5 30. $\Delta xg5$ $\Xi g6$ 31. $\Uparrow f2$ +-
2. 29... $\Delta xh6$ 30. $\Uparrow xf6$ $\Uparrow g4$ + 31. $\Uparrow f2$ +-
3. 29... $\Xi a6$ 30. $\Delta xg7$ ou 30. $\Delta g5$ +-

H. CARCELLE

INTEGRALES

TOURNOI 5038, 1999

PARTIE ANGLAISE - A22

Benoît GALLIOU

Roger NOEL

Une attaque sur le roque avec une imprécision dans la défense blanche.

1.c4 e5 2.♖c3 ♘f6 3.♗f3 e4 4.♗d4 ♗c6
5.♗xc6 dxc6 6.e3 ♕f5 7.♗e2 ♖d7 8.♖a4
♗d6 9.b4 0-0 10.♗b2 ♖fd8 11.c5 ♗xc5
12.♖d1 ♗d6 13.a3 c5 14.b5 ♖e6 15.♗c4 ♖d7
16.0-0 ♗xh2+ 17.♖xh2 ♗g4+ 18.♖g3 ♖d6+
19.f4 ♖g6 20.♗xf7+ ♖xf7 21.♖c4+ ♖e8
22.♗xe4 ♗xe3+ 23.♖f3 ♗xc4 0-1

PARTIE ANGLAISE - A24

Benoît GALLIOU Jean-Claude RONGVAUX

1.c4 e5 2.♗c3 d6 3.g3 g6 4.♗g2 ♗g7 5.d3
♗f6 6.♖b3 c6 7.e4 ♗bd7 8.♗a4 0-0 9.♗e2
♗g4 10.0-0 b6 11.h3 ♗gf6 12.g4 c5 13.f4
♗b7 14.f5 ♖c8 15.♗ac3 a6 16.fxg6 fxg6
17.♗g5 h6 18.♗h4 g5 19.♗g3 ♖e7 20.a4
♗c6 21.a5 bxa5 22.♖xa5 ♖b8 23.♖c2 ♖b6
24.♖fa1 ♖a8 25.♗f2 ♖f8 26.b4 ♖xb4
27.♖xa6 ♖xa6 28.♖xa6 ♗b7 29.♖a1 ♖b6
30.♗g3 ♗b8 31.♗f5 ♗c6 32.♗b5 ♗b4
33.♖d1 ♖d8 34.♗f1 ♗f8 1/2-1/2

DEFENSE NIMZOWITSCH - B00

Jean-Marc DOSSETTO Benoît GALLIOU

1.e4 ♗c6 2.d4 d5 3.exd5 ♖xd5 4.♗c3 ♖d8
5.♗f3 e6 6.♗b5 ♗d7 0-1

DEFENSE PIRC - B07

Serge POIDEVIN Jean-Claude RONGVAUX

1.e4 d6 2.d4 ♗f6 3.♗c4 g6 4.♖e2 ♗g7 5.♗c3
0-0 6.♗g5 h6 7.♗xf6 ♗xf6 8.♗f3 ♗g4 9.♖d2
♗xf3 10.gxf3 e6 11.0-0-0 ♗c6 12.♖hg1
♗xd4 13.♖xh6 ♗g7 14.♖e3 ♗c6 15.f4 ♖h4
16.♖g3 ♖xg3 17.hxg3 ♗xc3 18.bxc3 ♖g7
19.♖d2 ♖h8 20.♖e3 ♗a5 21.♗e2 ♖h2 22.c4
♗c6 23.a3 ♖ah8 24.♗f3 e5 25.fxe5 ♗xe5
26.♗e2 f5 27.exf5 gxf5 28.♖ge1 ♗g4+
29.♗xg4 fxg4 30.♖f4 ♖xf2+ 31.♖xg4 ♖hf8
32.♖e7+ ♖8f7 33.♖xf7+ ♖xf7 34.c5 dxc5
35.♖d7+ ♖g6 36.♖xc7 ♖xc2 37.♖xb7 ♖c4+
38.♖f3 1/2-1/2

DEFENSE PIRC -B09

Roger NOEL Jean-Claude RONGVAUX

Une partie équilibrée avant un abandon pour raison de santé.

1.e4 g6 2.d4 ♗g7 3.♗c3 d6 4.f4 ♗f6 5.♗f3
0-0 6.♗d3 c5 7.dxc5 dxc5 8.e5 ♗d5 9.♗xd5
♖xd5 10.♖e2 ♗c6 11.♗e4 ♖d8 12.♗e3
♖a5+ 13.c3 ♖d8 14.0-0 ♗e6 15.♗xc6 bxc6
16.♖f2 c4 17.♖h1 ♗g4 18.♗d4 ♖c7 19.h3
♗c8 20.♖fd1 ♖b8 21.♗f3 a5 22.♖xd8+ ♖xd8
23.♖e1 a4 24.♗c5 h6 25.g4 h5 26.gxh5 ♗xh3

27.hxg6 fxg6 28.♗g5 ♗f5 29.♖g1 ♖b5 30.e6
♗g4 31.♗a3 ♖d5 32.♖h4 ♗h5 33.♗f7 ♖b6+
34.♖f2 ♖xf2+ 0-1

DEFENSE SICILIENNE - B22

Jean-Claude RONGVAUX

Jean-Marc DOSSETTO

1.e4 c5 2.c3 ♗f6 3.e5 ♗d5 4.d4 e6 5.dxc5
♗xc5 6.♖g4 g6 7.♖g5 ♖b6 8.♖h4 a5 9.♗d2
♗c6 10.♗c4 ♖c7 11.♗d6+ 1-0

DEFENSE SICILIENNE - B22

Jean-Claude RONGVAUX Benoît GALLIOU

1.e4 c5 2.c3 d5 3.exd5 ♖xd5 4.d4 e6 5.♗f3
♗c6 6.♗d3 cxd4 7.cxd4 ♗d7 8.♗c3 ♖a5
9.♗d2 ♗b4 10.0-0 ♗xc3 11.bxc3 ♖c7 12.
♖e1 0-0-0 13.♗g5 ♗h6 14.♖f3 ♖df8 15.♖ab1
♗a5 16.♗f4 ♗c6 17.♗xc7 ♗xf3 18.♗xa5 ♗c6
19.♗xh7 ♖e8 20.♗g5 b6 21.♗b4 ♗d7 22.♗f3
♗c6 23.♗a6+ ♖c7 24.♗e5 ♗b7 25. ♗xb7
♖xb7 26.f3 ♖c8 27.a4 ♖a8 28.a5 bxa5
29.♗xa5 f6 30.♗g6 ♖he8 31.♗f4 e5 32.♗d5
♗f5 33.dxe5 1-0

DEFENSE SICILIENNE - B27

Roger NOEL

Benoît GALLIOU

Une exploitation des faiblesses noires sur cases noires.

1.e4 c5 2.♗f3 g6 3.d4 ♗g7 4.dxc5 ♖a5+ 5.c3
♖xc5 6.♗e3 ♖c7 7.♗d4 e5 8.♗e3 ♗f6 9.♗a3
a6 10.♗c4 ♗c6 11.♗b6 ♖b8 12.♗d6+ 1-0

DEFENSE SICILIENNE - B99

Serge POIDEVIN

Roger NOEL

Les Noirs abandonnent pour des raisons de santé.

1.e4 c5 2.♗f3 d6 3.d4 cxd4 4.♗xd4 ♗f6 5.
♗c3 a6 6.♗g5 e6 7.f4 ♗e7 8.♖f3 ♖c7
9.0-0-0 ♗bd7 10.g4 b5 11.♗xf6 ♗xf6 12.g5
♗d7 13.f5 ♗xg5+ 14.♖b1 ♗e5 15.♖h5 ♖d8
16.♖g1 h6 17.♗xe6 ♗xe6 18.fxe6 0-0 19.
♗h3 fxe6 20.♗xe6+ ♖h7 21.♗f5+ g6 22.♗xg6+
♗xg6 23.♗d5 ♗e5 24.♖gf1 ♖e8 25.♖e2 ♖xf1
26.♖xf1 ♖f8 27.♖g2 ♖f3 28.♖g1 ♖f8
29.♖a7+ ♖g8 30.♖d4 ♗c4 31.b3 1-0

DEFENSE PHILIDOR - C41

Jean-Claude RONGVAUX

Roger NOEL

Une belle domination noire avant un abandon pour raison de santé.

1.e4 e5 2.♗f3 d6 3.d4 ♗f6 4.♗c3 ♗bd7 5.♗c4
♗e7 6.0-0 0-0 7.h3 c6 8.a3 b5 9.♗d3 exd4
10.♗xd4 ♗e5 11.♖e1 a6 12.b4 c5 13.♗f3
♗e6 14.♗g5 ♗c8 15.♗f4 ♗xd3 16.cxd3 h6
17.♗f3 ♗e6 18.bxc5 dxc5 19.d4 cxd4
20.♗xd4 ♖b6 21.♗xe6 fxe6 22.♗e3 ♖c6

23.♖b3 ♖ac8 24.e5 ♘d7 25. ♘d4
 ♖c4 26.♖xc4 ♖xc4 27.♖ed1 ♘c5
 28.♖ab1 ♘a4 29.♖b3 ♘xc3
 30.♘c3 ♘c5 31.♖d2 ♖cf4 32.
 ♘b4 1-0

PARTIE ECOSSAISE - C45

Jean-Claude RONGVAUX

Serge POIDEVIN

1.e4 e5 2.♘f3 ♘c6 3.d4 exd4 4.♘xd4 ♘f6
 5.♘xc6 bxc6 6.e5 ♖e7 7.♖e2 ♘d5 8.c4 ♘a6
 9.b3 ♖h4 10.a3 ♘c5 11.♖c2 ♘d4 12.♖a2
 ♘b6 13.g3 ♖e7 14.f4 f6 15.♖e4 fxe5 16.fxe5
 ♘xe5 17.♖e2 d6 18.♖xc6+ ♖d8 19.♘h3 ♖b8
 20.♖f1 ♘b7 21.♖b5 a6 22.♖b4 ♖e8 23.♖d2
 g6 24.♖g5 h6 25.♖xe7+ ♖xe7 26.♘h6 ♖h8
 27.♘g5+ ♖e8 28.♘e6 ♖f8 29.♖ef2 ♖xf2
 30.♖xf2 ♘e4 31.♘d2 ♘d3 32.♖f3 ♘c2 33.♖f7
 c6 34.♖e7+ ♖f8 35.♖c7 ♘c3 36.♘h6+ ♖e8
 37.♘f7+ ♖d8 38.♘g5+ ♖xc7 0-1

PARTIE ITALIENNE - C54

Roger NOEL

Serge POIDEVIN

1.e4 e5 2.♘f3 ♘c6 3.♘c4 ♘c5 4.c3 ♘f6 5.d4
 exd4 6.cxd4 ♘b4+ 7.♘c3 ♘xe4 8.0-0 ♘xc3
 9.d5 ♘f6 10.♖e1 ♘e7 11.♖xe4 d6 12.♘g5
 ♘xg5 13.♘xg5 0-0 14.♘h7 ♘f5 15.♖h4
 ♘h7 16.♖h5 ♖e8 17.♖xh7+ ♖f8 18.♘b5 c6
 19.♖h8+ ♘g8 20.dxc6 ♖e7 21.♖h7 f6
 22.cxb7 ♖b8 23.♘c6 ♖a5 24.g3 ♖d2 25.♘f3
 ♖bxb7 26.♘xb7 ♖xb2 27.♘d5 ♖xa1+
 28.♖g2 1-0

PARTIE ESPAGNOLE - C64

Roger NOEL

Jean-Marc DOSSETTO

1.e4 e5 2.♘f3 ♘c6 3.♘b5 ♘c5 4.c3 ♘ge7
 5.0-0 0-0 6.d4 ♘d6 7.d5 a6 8.♘e2 ♘a7
 9.♘bd2 c6 10.♘c4 f6 11.♘xd6 1-0

PARTIE ESPAGNOLE - C70

Benoît GALLIOU

Jean-Marc DOSSETTO

1.e4 e5 2.♘f3 ♘c6 3.♘b5 a6 4.♘a4 b5 5.♘b3
 ♘f6 6.♘g5 d5 7.d3 1-0

PARTIE ESPAGNOLE - C78

Serge POIDEVIN

Jean-Marc DOSSETTO

1.e4 e5 2.♘f3 ♘c6 3.♘b5 a6 4.♘a4 ♘f6 5.0-0
 b5 6.♘b3 ♘c5 7.♘xe5 ♘xe5 8.d4 ♘fg4
 9.dxc5 ♘xh2 10.♖d5 ♘hf3+ 11.gxf3 1-0

PARTIE ESPAGNOLE - C89

Benoît GALLIOU

Serge POIDEVIN

1.e4 e5 2.♘f3 ♘c6 3.♘b5 a6 4.♘a4 ♘f6 5.
 0-0 ♘e7 6.♖e1 b5 7.♘b3 0-0 8.c3 d5 9.exd5
 ♘xd5 10.♘xe5 ♘xe5 11.♖xe5 c6 12.d4 ♘d6
 13.♖e1 ♖h4 14.g3 ♖h3 15.♘e3 ♘g4 16.♖d3
 ♖ae8 17.♘d2 f5 18.f4 ♖h8 19.♘xd5 cxd5
 20.♖f1 ♖h5 21.♖g2 ♖f7 22.♘f3 ♘h5 23.♘f2
 ♘xf3 24.♖xf3 ♖e4 25.♖xe4 fxe4 26.♖g2 b4
 27.c4 a5 28.c5 ♘c7 29.♘e3 ♖d7 30.a4 bxa3
 31.♖xa3 ♖c6 32.b3 ♖e8 33.♖e2 ♖g8 34.
 ♘d2 ♖f6 35.♖e3 ♖d8 36.f5 ♖f8 37.g4 ♖b8

✉ 5038, 1999	1	2	3	4	5	Pts
1 Rongvaux, J C	■	0 ½	1 1	1 ½	1 1	6
2 Poidevin, S	1 ½	■	1 0	1 0	1 1	5 ½
3 Noel, R	0 0	0 1	■	1 1	1 1	5
4 Galliou, B	0 ½	0 1	0 0	■	1 1	3 ½
5 Dossetto, J M	0 0	0 0	0 0	0 0	■	0

38.♖h3 ♖b5 39.♖e3 ♖b8 40.h4 ♖e8 41.♖e1
 ♘e5 42.♘e3 ♘c7 43.h5 h6 44.♘d2 e3
 45.♘xa5 ♘xa5 46.♖xa5 ♖d3 47.c6 e2
 48.♖xd5 ♖e3+ 49.♖h2 ♖f4+ 50.♖g1 ♖xg4+
 51.♖h2 ♖e3 0-1

GAMBIT DAME ACCEPTE - D21

Jean-Marc DOSSETTO

Serge POIDEVIN

1.d4 d5 2.c4 e6 3.♘f3 dxc4 4.♘c3 ♘b4
 5.♖a4+ ♘c6 6.♘e5 ♖xd4 7.♘xc6 ♘xc3+
 8.bxc3 ♖xc3+ 9.♖d1 ♖xa1 0-1

GAMBIT DAME REFUSE - D53

Jean-Marc DOSSETTO

Roger NOEL

1.d4 d5 2.c4 e6 3.♘f3 ♘f6 4.♘g5 ♘e7 5.♘c3
 0-0 6.♘e5 h6 7.h4 ♘c6 8.♖b1 ♘xd4 9.e3 ♘f5
 10.♘f4 d4 0-1

DEFENSE GRÜNFIELD - D81

Serge POIDEVIN

Benoît GALLIOU

1.d4 ♘f6 2.c4 g6 3.♘c3 d5 4.♖b3 dxc4
 5.♖xc4 ♘e6 6.♖b5+ ♘c6 7.♘f3 ♘d7 8.d5
 ♘d4 9.♖d3 ♘xf3+ 10.exf3 c6 11.dxc6 ♘xc6
 12.♘e3 ♖xd3 13.♘xd3 a6 14.0-0 ♘g7 15.
 ♖ae1 0-0 16.a4 ♖fd8 17.♘c4 ♖ac8 18.♘b6
 ♖d7 19.b3 e6 20.♖c1 ♘h5 21.♖fe1 ♖e8 22.b4
 ♘xc3 23.♖xc3 ♘xa4 24.♖a3 ♘c6 25.♖aa1
 ♘d5 26.♖ad1 ♖c8 27.♘c5 b5 28.♘d3 ♘b3
 29.♖d2 ♘f4 30.♖e3 ♘c4 31.♘xc4 ♖xd2
 32.♘b3 a5 33.♖e1 a4 34.♘e3 ♖e2 35.♖f1
 ♘d3 36.♘d1 ♖e1 37.♖xe1 ♘xe1 38.♖f1 ♘c2
 39.♘c5 a3 40.g4 ♘xb4 41.♘e7 ♖c1 42.♖e2
 a2 43.♘f6 a1♖ 44.♘xa1 ♖xa1 45.f4 ♘d5
 46.♖d2 ♖a2+ 0-1

DEFENSE EST-INDIENNE - E90

Jean-Marc DOSSETTO

Jean-Claude RONGVAUX

1.d4 d6 2.c4 g6 3.♘f3 ♘g7 4.♘c3 ♘f6 5.♘g5
 0-0 6.e4 c5 7.d5 h6 8.♘xf6 ♘xf6 9.♖d2 ♘g7
 10.♘d3 ♘g4 11.♘h4 e6 0-1

DATES

Notre journal est conçu pour paraître
 entre le 10 et le 15 de chaque mois
 (et non pas le 1^{er}) onze fois par an. La
 fabrication du numéro de janvier a
 dû être retardée en raison des congés
 de fin d'année de notre imprimeur.

COLONNE OUVERTE

LAURENT TINTURE

LE BILAN de ces deux dernières années de notre vie associative est inquiétant à mes yeux : le nombre des adhérents est en baisse constante ; le fondement même du C.D.E. (rapport coût/adhérent) est aujourd'hui remis en question au Comité directeur de l'A.J.E.C. Il est urgent de tirer la sonnette d'alarme et de répondre aux "bonnes questions".

● NON, les échecs ne sont pas morts ! Même si la promotion en première page du C.D.E. des échecs cylindriques, sphériques voire stratosphériques constitue à mes yeux un joyeux divertissement digne d'un canular de vieux potache, notre noble jeu ne succombera pas à l'arrivée et à l'omnipotence maintenant avérée des ordinateurs et des nouvelles technologies. Soyons optimistes ou bien fermons boutique dès maintenant.

● NON, la correspondance traditionnelle n'est pas morte ! Une nouvelle manière de communiquer, instantanée et économique, est simplement apparue et s'impose maintenant à tous, dans tous les domaines et à tous les niveaux de nos sociétés.

● NON, le C.D.E. n'est pas un luxe ! C'est notre poumon et notre bouée de sauvetage pour l'avenir. Aujourd'hui, dans quelques mois ou quelques années, on se situera la différence entre une association comme l'A.J.E.C., où l'on s'acquitte d'une cotisation pour accéder à des services et une association du type de l'IECG (International Email Chess Group) ou similaire, dans laquelle l'accès à ces mêmes services est gratuit ou basé sur le sponsoring intéressé d'une grande firme ?

Le monde évolue très vite, trop vite diront certains. Et le devoir d'une association comme la nôtre est de s'adapter à ces évolutions plutôt que d'éventuellement les combattre en pure perte de temps et d'énergie. L'avenir de l'A.J.E.C. réside dans une offre de compétitions et de rencontres amicales par courrier postal mais aussi par Email, libres d'accès, adossées à une revue de qualité et à un site internet dynamique. Allons chercher les joueurs là où ils sont plutôt que d'attendre que la coquille soit vide ! Utilisons les compétences à notre disposition !

Je vous propose donc de réfléchir au futur et à quelques propositions concrètes.

Partons d'une évidence : l'A.J.E.C. ne vivra que si elle recrute de nouveaux joueurs

motivés par nos activités (ludiques, je ne l'ai pas encore évoqué) tout en conservant ses anciens, porteurs de sagesse et d'expérience. Force est de constater, pour ceux d'entre vous qui participent encore à nos compétitions ou rencontres amicales, que les jeunes joueurs sont de plus en plus rares. Cela ne vous inquiète-t-il pas ?

Où sont ces joueurs ? Certains d'entre vous diront que ces joueurs n'existent pas : « ils ne veulent pas jouer contre des ordinateurs ». Je ne le pense pas. Un élément de réponse m'a été apporté par une longue conversation téléphonique avec Stéphane Morin, un ancien de l'A.J.E.C. qui vient de réintégrer nos rangs suite à sa redécouverte du C.D.E. dans une boutique spécialisée. Stéphane est joueur de club à Evry. « Dans mon club, me dit-il, nous sommes six à jouer par correspondance ; deux sont à l'A.J.E.C. et quatre jouent sur Internet. »

Nous pouvons donc extrapoler que de nombreux joueurs jouent en France sur Internet (de manière informelle ou structurée) et ne sont pas inscrits à l'A.J.E.C. Les inscriptions reçues pour le confidentiel *Open Email de l'A.J.E.C.* confirment cette impression.

Un deuxième axe de réflexion important concerne le C.D.E. Le support papier n'est pas sa seule possibilité de diffusion, même si c'est là celle que nous préférons. C'est un moyen de diffusion coûteux et lent. Il existe aussi un moyen électronique de diffuser de l'écrit, lisible sur tout type de machine, pouvant être imprimé à domicile. C'est le moyen choisi par les revues *Fernschach* et *Chessmail* pour leur prochaine distribution par Internet. Il existe même désormais une revue de qualité, hebdomadaire, distribuée uniquement sur Internet, fort heureusement pour nous uniquement en anglais, *Correspondence Chess News* éditée par John Knudsen. C'est un moyen très économique pour le diffuseur et très pratique pour le lecteur. Je me risquerai à dire que c'est l'avenir

pour les périodiques à petit tirage comme le nôtre. En tout cas il ne coûte rien d'être proposé, puisqu'il peut intéresser des lecteurs et adhérents potentiels.

Voici donc mes deux propositions, liées l'une à l'autre. La première est de revoir entièrement nos offres de souscription et la seconde de proposer toutes nos compétitions en jeu Email parallèlement au jeu postal. Je suis conscient de la révolution culturelle que cela représente pour notre association, surtout pour les plus anciens. Il ne s'agit en aucun cas de renier le passé ; il nous faut conserver le jeu par la poste qui comble toujours nombre d'entre nous.

Nous avons affaire à trois types de joueurs : les traditionalistes qui préfèrent le jeu par la poste et le support papier (amateurs de beaux timbres, joueurs ne disposant que de peu de temps libre...), les modernistes qui ne jurent que par les nouveaux moyens de communication et l'informatique et enfin, les pragmatiques qui pensent pouvoir s'exprimer dans les deux catégories. Face à ces trois types de joueurs, il nous faut proposer trois offres différentes :

Tarif 1 – Adhésion à 15 euros : accès aux seuls tournois Email A.J.E.C. et ICCF, au classement et au seul C.D.E. électronique.

Tarif 2 – Adhésion à 25 euros : accès aux tournois Email et postaux A.J.E.C. et ICCF, au classement et au seul C.D.E. électronique si demandé.

Tarif 3 – Adhésion à 40 euros : accès à tous les services comme tarif 2 avec service du C.D.E. papier en plus, majoration étranger à préciser.

Ces propositions sont à moduler, en fonction

du coût exorbitant demandé par l'ICCF (où va l'argent, notre argent, pour quels services ?) et de divers facteurs internes à débattre comme un surcoût éventuel par numéro papier en cas de réduction du tirage. Cela devra être évalué en particulier avec nos responsables des finances, mais les grandes lignes sont là.

Il faut aussi intensifier notre présence sur Internet, en diversifiant notre site, très informatif au demeurant mais peu dynamique, en étant présent sur les différents forums par des messages réguliers, en créant notre propre liste de discussion à l'intention des adhérents. Les idées ne manquent pas et une petite équipe est à constituer, une personne seule ne pouvant gérer tout cela.

L'A.J.E.C. doit être l'association de tous les joueurs par correspondance si elle veut survivre et se développer.

Pour conclure, je vous déclare être volontaire pour étudier et mettre en place ces réformes, que j'estime nécessaires et vitales à cours terme. Dans tous les cas, je vous demande de réfléchir au futur sans ruminer le passé. Tout contact de votre part en retour sera pour moi source d'enrichissement et de plaisir ; j'attends vos réactions.

L'A.J.E.C. n'est pas encore enterrée et fera, je l'espère, un jour, une vaillante centenaire, mais elle se trouve à la croisée des chemins. Il ne tient qu'à nous de choisir le bon.

Avec toutes mes amitiés et mes bons vœux pour la nouvelle année.

L.TINTURE

APPEL A CANDIDATURES POUR LA DIRECTION DU CLASSEMENT A.J.E.C.

Suite à la toute récente démission de M. Patrick Mary de ses fonctions de président et de directeur du classement pour raisons personnelles, l'A.J.E.C. est à la recherche d'un joueur bénévole intéressé, compétent et disposé à poursuivre l'excellent travail réalisé depuis des années.

Les candidatures doivent être adressées au vice-président

Bernard Berriot,

assumant la présidence vacante par intérim,
18, rue des Andiers, 02820 Saint-Erme

SONDAGE

LAURENT TINTURE & PIERRE RUIZ-VIDAL

AFIN d'orienter au mieux l'avenir de notre journal et de bien préparer les prochaines réunions (Comité directeur et Assemblée générale des 2 et 3 juin 2001 à Aubusson), il nous serait très utile de connaître votre avis sur les questions énoncées ci-dessous. Nous vous prions donc de bien vouloir expédier un exemplaire de cette page avec vos réponses à :

Jean-Marc FOLLIC,
11, rue du Général-de-Gaulle, 56240 Plouay,
☐ jfollic@aol.com

LE COURRIER DES ECHECS

- | | OUI | NON |
|---|--------------------------|--------------------------|
| 1. Etes-vous satisfait : a. de sa présentation actuelle | <input type="checkbox"/> | <input type="checkbox"/> |
| b. de son contenu (articles, infos, résultats...) | <input type="checkbox"/> | <input type="checkbox"/> |
| 2. Etes-vous favorables à la réalisation de numéros spéciaux | <input type="checkbox"/> | <input type="checkbox"/> |
| 3. La fréquence de parution actuelle vous convient-elle ? | <input type="checkbox"/> | <input type="checkbox"/> |
| 4. Préférez-vous une revue <i>bimestrielle</i> avec plus de pages ? | <input type="checkbox"/> | <input type="checkbox"/> |
| ou <i>trimestrielle</i> avec encore plus de pages ? | <input type="checkbox"/> | <input type="checkbox"/> |
| 5. Accepteriez-vous de payer un peu plus cher pour conserver l'existant ? | <input type="checkbox"/> | <input type="checkbox"/> |

LE JEU EMAIL

- | | OUI | NON |
|--|--------------------------|--------------------------|
| 6. Possédez-vous un ordinateur personnel ? | <input type="checkbox"/> | <input type="checkbox"/> |
| 7. L'utilisez-vous pour les échecs par correspondance : | | |
| a. bases de données | <input type="checkbox"/> | <input type="checkbox"/> |
| b. modules d'analyse | <input type="checkbox"/> | <input type="checkbox"/> |
| c. jeu Email | <input type="checkbox"/> | <input type="checkbox"/> |
| 8. Pensez-vous que le jeu Email remplace rapidement le jeu postal ? | <input type="checkbox"/> | <input type="checkbox"/> |
| 9. Etes-vous favorable à l'organisation de tournois Email à l'A.J.E.C.,
tout en conservant l'organisation actuelle des tournois postaux ? | <input type="checkbox"/> | <input type="checkbox"/> |

Commentaires libres

.....

.....

.....

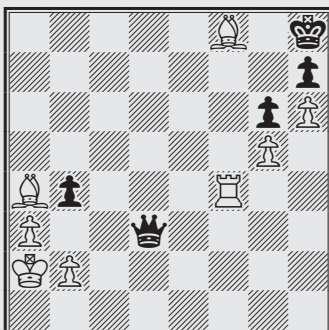

SI TOUS LES COHN...

Partie Reti-Cohn, Vienne 1910. Wilhelm Cohn (1859-1913) était un maître allemand au jeu très agressif. Si le trait était à Richard Reti (1889-1929), GMI tchèque, fondateur de l'école hypermoderne des échecs et idole des jeunes de la Belle époque !... il suivrait 1. ♖g7+ ♔f8 2. ♖f8#. Mais avec des si... et le trait est aux Noirs. A vous de jouer !

TRAIT AUX NOIRS

ETUDE ET PERFECTIONNEMENT

JACQUES NEGRO – ARBITRE F.I.D.E.

Voici aujourd'hui une partie jouée au Petit Parisien le 19 janvier 1936 lors d'une séance de parties simultanées.

PARIS 1936

GAMBIT DE LA DAME - D61

Salo FLOHR

J. HERZBERG

1.d4 ♟f6 2.c4 e6 3.♟c3 d5 4.♙g5
♙e7 5.e3 ♟bd7 6.♟f3 c6 7.♚c2 0-0
8.a3 ♞e8 9.♞d1 ♟f8 10.♙d3 dxc4
11.♙xc4 ♟d5 12.♙f4 ♟g6 13.♙g3
♚a5

Jusqu'ici, rien de remarquable : le maître attend patiemment une gaffe, n'ayant pas le temps de préparer des choses fulminantes. Quant aux Noirs ils se méfient et jouent de façon ultra-solide.

14.0-0 ♙f8!

QUESTION N° 1

Si les Noirs tentent de gagner un Pion par 14...♟xc3 que jouez-vous ? (3 pts)

Maintenant le Pion est vraiment en danger.

15.♟e2 ♚d8 16.e4 ♟b6

Un coup faible qui laisse aux Blancs l'initiative et une bonne position d'attaque, ce dont ils profiteront plus ou moins.

17.♙a2 ♙d6 18.♙xd6 ♚xd6 19.e5

Bon et mauvais. Pour bloquer les Noirs, les Blancs rendent la case d5 au Cavalier exilé.

19...♚e7 20.♟c3 ♙d7 21.♟e4 ♞ab8
22.♙b1

Les Blancs préparent une attaque formidable par h4 etc.

22...♟d5!

Mais les Noirs sont à la hauteur de la situation.

23.h4 f5

QUESTION N° 2

Si 23...♟xh4 que jouez-vous ? (3 pts)

24.exf6 gxf6!

Très bien joué : "L'espoir changea de camp, le combat changea d'âme." Les

Noirs ont à présent la colonne g pour contre-attaquer et de plus, ils retirent la case g5 à l'ennemi.

25.♞fe1

Si 25.h5 ♟gf4?

25...♚h8 26.♟c5 ♚g7 27.♚e4 f5 28.
♚c2 h6 29.♚d2 ♚h7 30.h5 ♟gf4
31.g3 ♚g4!

QUESTION N° 3

Si 31...♟xh5 que jouez-vous ? (3 pts)

32.♟h4 ♞g8 33.♟xd7 ♚xh4 34.♞xe6

Une position tendue !

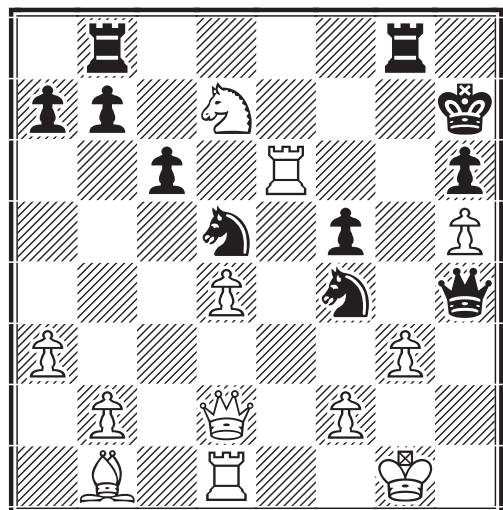

34...♞xg3+!! 35.fxg3 ♚xg3+ 36.♚f1
♚f3+?

Jusqu'ici les Noirs ont brillamment tenu tête à leur redoutable adversaire dont la position est désespérée. Ils auraient pu conclure par 36...♚h3+! 37.♚e1 (37.♚f2 ♚g2+; 37.♚g1 ♞g8+ 38.♞g6 ♟xg6!-) 37...♚h1+ 38.♚f2 ♚g2+ 39.♚e1 ♚g1#. Après le coup de la partie, Flohr s'en tire de justesse :

37.♚f2! ♚xd1+ 38.♞e1 ♚xh5 39.
♟xb8 ♚h1+ 40.♚g1 ♚f3+ 1/2-1/2

Les Noirs donnent l'échec perpétuel. Ils n'ont pas mieux car ils ont une Tour de moins. Une partie magnifique dont Salomon Flohr, après la séance, demanda la feuille notée. Rappelons que ce soir-là, le maître ne perdit pas une seule partie.

NOS TOURNOIS

☒ 5024, 1999	1	2	3	4	5	Pts
1. Cadillon, L	■	½ ½	1 1	½ 1	½ 1	6
2. Langlois, D	½ ½	■	½ 0	1 ½	1 1	5
3. Teboul, R	0 0	½ 1	■	½ ½	1 1	4 ½
4. Henriot, F	½ 0	0 ½	½ ½	■	1 1	4
5. Martenot, J	½ 0	0 0	0 0	0 0	■	0 ½

☒ 5034, 1999	1	2	3	4	5	Pts
1. Clair, M	■	0 ¹ 0 ¹	½ ² 1 ²	½ ½	1 ² ½ ²	4
Charpentier, D	0 ¹ 0 ¹	■	1 ² ½ ²	1 0	½ 1	4
Laurent, C	½ ² 0 ²	0 ² ½ ²	■	1 ½ ²	1 ² ½ ²	4
4. Azema, Ph	½ ½	0 1	0 ½ ²	■	0 ½	3
Mestdagh, R	0 ² ½ ²	½ 0	0 ² ½ ²	1 ½	■	3

¹ Parties annulées pour dépassement du temps réglementaire.

² Parties analysées par le DT.

☒ 5035, 1999	1	2	3	4	5	Pts
1. Federspiel, A	■	½ ½	1 1	½ ½	½ ½	5
2. Vincent, B	½ ½	■	0 ½	1 1	½ ½	4 ½
Fister, B	0 0	1 ½	■	1 ½	1 ½	4 ½
4. Doudon, M	½ ½	0 0	0 ½	■	1 1	3 ½
5. Hautcœur, D	½ ½	½ ½	0 ½	0 0	■	2 ½

☒ 5037, 1999	1	2	3	4	5	Pts
1. Perron, P	■	0 1	1 ½	1 1	1 ½	6
Dacquin, S	1 0	■	½ 1	1 ½	1 1	6
3. Aymard, M	0 ½	½ 0	■	1 0	1 0	3
Noblesse, M	0 0	0 ½	0 1	■	½ 1	3
5. Capel, C	0 ½	0 0	0 1	½ 0	■	2

☒ 5041, 1999	1	2	3	4	5	Pts
1. Dienne, J	■	0 1	½ 1	½ 0	1 ½	4 ½
Coclet, O	1 0	■	½ 1	½ ½	½ ½	4 ½
3. Dacquin, S	½ 0	½ 0	■	1 1	1 0	4
4. Legree, F	½ 1	½ ½	0 0	■	½ ½	3 ½
Jund, C	0 ½	½ ½	0 1	½ ½	■	3 ½

TOURNOIS A CINQ JOUEURS

RESULTATS ET QUALIFICATIONS

MM. **Luis Cadillon, Alain Federspiel et Jean Dienne** (S.-B. égal, score entre les deux premiers égaux mais plus petit classement CPA au départ : 2180 contre 2233 pour M. Coclet) sont qualifiés pour le prochain championnat de France.

MM. **Michael Clair et Pascal Perron** (au départage) sont qualifiés pour le troisième tour de la Coupe de France.

NOUVEAUX TOURNOIS

5105 – niveau moyen : 1915
A. Randisi, P. Leseq,
S. Morin, M. Cita,
M. Bruneau.

5110 – niveau moyen : 2222
M. Clair, L. Laffranchise,
T. Dominici, P. Soetewey,
J.-F. Baudoin.

5111 – niveau moyen : 2218
C. Kuchelbecker, J. Néri,
L. Burnier, X. Galliot,
F. Lavoisier.

*N'oubliez pas d'envoyer vos
feuilles de parties
à la direction des tournois
dès que les résultats
sont acquis. Merci.*

SOLUTIONS DE "ETUDE ET PERFECTIONNEMENT" DU N° 502

QUESTION STRATÉGIQUE

24. ♖xf6+ avec les variantes suivantes :
- 24... ♗e7 25. ♖xe7+ ♖c8 26. ♘a7# ;
 - 24... ♖e8 25. ♘xd6+ ♖xd6 26. ♖xd6+ ;
 - 24... ♖c8 25. ♘a7# (3 points).

TAL IS... MAN

1...c4+ 2. ♖h1 ♖f2 (menace ♖g2#)
3. ♗g1 (forcé) 3... ♗g4 4. ♗g2 (si 4.a7 ♗xe2 menace 5... ♗f3+ 6. ♗g2 ♗xg2#!)
4... ♖e1+ 5. ♗g1 ♖f2 6. ♗g2 ½-½, si
6. ♗c1!? ♗xe2 7.h3 c3! 8. ♖xc3 ♗f3+
9. ♖xf3 ♖xf3+-+, (fin de la partie
Tal-Gligoric, ♖♗ Bled 1961).

MEMORIAL JACQUES JAUDRAN

MISE EN ROUTE

Comme prévu, le Mémorial Jacques Jaudran a démarré le 15 novembre 2000. Il compte 83 joueurs répartis en 5 groupes. Chaque joueur disputera 8 parties et les joueurs sont appariés de façon à ce que deux joueurs ne puissent pas rencontrer la totalité des mêmes adversaires.

Souhaitons bon vent aux compétiteurs, de bonnes parties et de bonnes satisfactions ainsi qu'une bonne année 2001 pour eux et ceux qui leurs sont chers.

LISTE DES ENGAGES

Groupe 1 n A.J.E.C.

1.1 Noguera Stéphane	4194
1.2 Bornarel Gilbert	334
1.3 Alozy Francis	29
1.4 Aymard Michel	88
1.5 Ivanov Gilles	1329
1.6 Boulet Bernard	2882
1.7 Picard Jean	2052
1.8 Cochet Franck	613
1.9 Le Clanche Joël	3999
1.10 Baixes Pierre	108
1.11 Valade Patrick	4034
1.12 Vuillemin Gaston	2635
1.13 Cottonnet Hubert	non
1.14 Fietkau Arnold	1006
1.15 Blaszczyk Frédéric	286
1.16 Ramaivojaona Roger	?

Groupe 2

2.1 Lalanne Claude	1458
2.2 Godinot Bernard	3125
2.3 Bonnet Christian	322
2.4 Coclet Olivier	4037
2.5 Vasseur Olivier	3335
2.6 Cassel Jean Jacques	4253
2.7 Soulas Pierre	2424
2.8 Cebollero Daniel	518
2.9 Muneret Maurice	1888
2.10 Fleury François	1017
2.11 Simonet Jacques	2404
2.12 David Maurice	?
2.13 Cochet Franck	613
2.14 Caprio Victor	476
2.15 Doudon Marc	852
2.16 Huilmot Edith	4068

Groupe 3

3.1 Guidici Gilles	4056
3.2 Nguyen-Legros Alain	4082
3.3 Roux Thierry	3385
3.4 Briet Michel	3920
3.5 Le Clanche Joël	3999

3.6 Antoine Jean Luc	4271
3.7 Maumey Marc	1761
3.8 Flecher Joseph	1015
3.9 Quiniou Jean	2152
3.10 Bobel Philippe	296
3.11 Sanchis Antoine	F.F.E.
3.12 Adeline Bruno	8
3.13 Hagnere Jean Michel	3381
3.14 Perraut Didier	2019
3.15 Devocelle Luc	823
3.16 Vanoverveld Patrick	4231
3.17 Bruneau Michel	non

Groupe 4

4.1 Josquin Cyrille	4401
4.2 Clair Michaël	3935
4.3 Schrader Edmond	2358
4.4 Delabarre Olivier	3612
4.5 Andrianaho Sylvain	3230
4.6 Raimondi Marthe MI	2157
4.7 Delorme Dominique	4408
4.8 Laffranchise Lionel	4005
4.9 Becquerelle Pascal	179
4.10 Berry Serge	3548
4.11 Simonet Daniel	2402
4.12 Ricard Jean Louis	?
4.13 Armand Loïck	4190
4.14 Moutardier Dominique	4521
4.15 Levau Christian	2687
4.16 Pittiani Pascale	4118
4.17 Bornarel Gilbert	334

Groupe 5

5.1 Giraudet Pierre	4449
5.2 Chaussard Emmanuel	554
5.3 Portes Gilbert	4349
5.4 Blaszczyk Frédéric	286
5.5 Pansier Philippe	1965
5.6 Antunes Jorge	3725
5.7 Thuillier Dominique	4211
5.8 Fey Werner	4066
5.9 Dubleumortier Alain	869
5.10 Girardot Philippe	4388
5.11 Parisot Stéphane	4230
5.12 Symoens David	4425
5.13 Laurent Claude	3941
5.14 Hamar J.R.	non
5.15 Latapie Frédéric	3818
5.16 Bodeau-Pean Bernard	4249
5.17 Briet Michel	3920

P. GAMBINI

ILS ONT DIT !...

– Je n'ai perdu que des parties gagnées !

Jacques Migrossian (Aix)

COUPE DE FRANCE

NOUVEAUX TOURNOIS

Premier tour - 00/1T

- 30. J. Flécher–J. Duval
- 31. L. Lamôle–M. Bert
- 32. J. Kerdraon–M. Bert
- 33. J. Flécher–Ph. Lemaire
- 34. L. Corbin–J.-P. Bibens

Deuxième tour - 00/2T

- 23. Ph. Lemaire–M. Le Garrec

Quatrième tour - 00/4T

- 8. F. Sage–P. Valade
- 9. R. Santini–F. Mahroug

Cinquième tour - 00/5T

- 5. T. Dominici–J. Santini

RESULTATS

Premier tour

00/1T

- 16. F. Célérier–R. Eliot 2 - 0
- 22. J.M. Antunes–R. Eliot 2 - 0

Troisième tour

99/3T

- 18. G. Anton–P. Valade 1/2-1 1/2

00/3T

- 11. R. Santini–J. Audoubert 1 1/2-1/2
- 16. D. Hartmann–F. Mahroug 1/2-1 1/2

B. HEIM

L'ACTIVITE INTERNATIONALE

XV^E CHAMPIONNAT DU MONDE

CLASSEMENT PROVISOIRE

- 1 G.J. Timmerman NLD (1)11
- 2 G. Gottardi SWZ (0)11
- 3 A. Poulsen DEN (1)10
- 4 J.J. Van Oosterom NLD (2)9 1/2
- 5 J. Barlow RSA (1)9
- 6 V. Maes BEL (3)8
- 7 M. Prizant ENG (0)7
- 8 F. Finocchiaro ITA (6)6
- 9 D. A. Kilgour SCO (1)6
- 10 J. Vitomskis LAT (3)4 1/2
- 11 A.V. Sychev RUS (2)4 1/2
- 12 V. Gefenas LIT (4)3 1/2
- 13 J.J. Carleton ENG (2)3
- 14 V.V. Tomkovitch RUS (9)2
- 15 D.P. Reynolds USA (4)2
- 16 R.A.Cayford USA (3)2

- 3 A. Kamenets UKR (10)3 1/2
- 4 J. Sloth DEN (9)3 1/2
- 5 T. Hamarat OST (11)3
- S. Kluge GER (11)3
- 7 D. Mohrlök GER (10)3
- 8 R. Sevecek CZE (13)2
- 9 O. Ekebjærg DEN (11)2
- H. Rittner GER (11)2
- 11 S. Kofidis GRC (8)1 1/2
- 12 I.A. Kopylov RUS (15)1
- 13 R. Maliangkay NLD (14)1
- S. Brzozka POL (14)1
- 15 I. Samarin RUS (15)0 1/2
- 16 R. Pfretzschner GER (14)0 1/2
- 17 A. Volchok UKR (16)0

C.D.E. (d'après iccf.com)

XVI^E CHAMPIONNAT DU MONDE

CLASSEMENT PROVISOIRE

- 1 A. Soltau GER (9)4
- 2 E. Bang DEN (11)3 1/2

TOURNOIS INDIVIDUELS

RESULTATS

WT/H/922 – 1. S. Carlowitz GER 5 1/2, 2. D. Hudak SLK 4, 3. **P. Bauget FRA**, J. Disselhorst USA 3, 5. M. Paglino ARG 2 1/2, 6. F.X. Kalvoda GER, 7. H.G. Kütke GER 0

WT/H/937 – 1. W. Schmidt GER 6, 2. M. Naayer NLD 4, 3. B. Bode GER, A. Strebkovs LAT 3 1/2, 5. L. Rotkop USA 3, 6. D.T. Bishop NZD 1, 7. **T. Genestier FRA 0**

WT/I/1427 – 1. **B. Fister FRA 5**, 2. C.J. Roos RSA 3 1/2, 3. R. Drion BEL 3, 4. K.J. Hurley ENG 2 1/2, 5. P. Kissick AUS 1, 6. **P. Berenguer FRA 0**, 7. B. Heinze GER participation annulée

WT/I/1439 – 1. F. Piazza ITA, B. Gräfrath GER 5, 3. A. Henk GER 4, 4. D. Mühle GER, K.J. Hurley ENG 2, 6. **D. Meslin FRA 1**, 7. F.F. Torre BRS 0

CHAT ALORS !

(réponse)

① Leur nom commence par la lettre K

② Ils sont Russes

③ Ils sont champions du monde d'échecs

④ D'après l'astroglogie chinoise, ils sont

tous les trois du signe du Chat, Karpov

étant né en 1951, Kasparov en 1963 et

Kramnik en 1975.

WT/I/1442 – 1. D. Hartmann FRA 5, 2. W.M. Coelho BRS 4½, 3. T. Blanken GER 4, 4. T. Kolczykiewicz GER 3, 5. G. Pfeiffer GER, J. H. Zuidhof NLD 2, 7. M.A. Pintavalle USA 0

WT/I/GT/35 – 1. D. Hanebutt USA, M. Bär GER 11, 3. T. Pagel GER 10½, **4. P.A. Legrand FRA 10**, 5. L. Kühner GER 9, 6. R.F. Turner SCO 8½, 7. C. Quaranta ITA 8½, 8. H.A. Faber GER 7½, 9. D. Jeschke GER 7, 10. B. Ludekus GER 6½, 11. M. Aho FIN 5½, 12. E. Mittag GER 4, 13. W. Kracht GER 3½, 14. R. Stagat GER 2, 15. G. Dipilato ITA 0.

NOUVEAUX TOURNOIS

EU/M/1280	O. Bouverot
WT/M/1014	M. Aymard
WT/M/1015	T. Bertola
WT/H/1012	F. Nossein
WT/H/1013	P. Soulas
WT/H/1014	B. Campant
WT/O/30	L. Bouthors
MN/92	P. Tombette
MN/93	O. Coclet
MN/94	P. Danzanvilliers
MN/95	J.-F. Baudoin

D. ROZIER

L'HOMME CONTRE LA MACHINE (SUITE)

CHRISTOPHE LEOTARD, G.M.I. DRESSEUR DE PUCES

**DEFI EUROPE-ECHECS, 2000
PARTIE ANGLAISE - A29**

Christophe LEOTARD HIARCS
20.f4 f5 21.♖a4 ♖e8

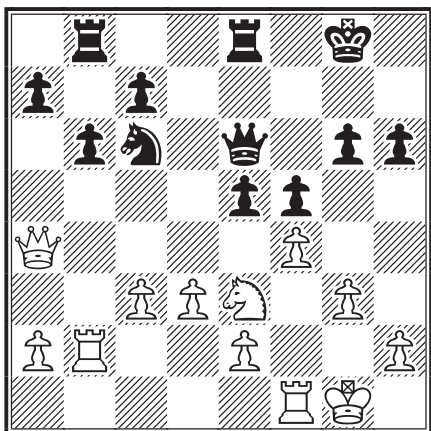

**DEFI EUROPE-ECHECS, 2000
DEFENSE SICILIENNE - B33**

HIARCS Christophe LEOTARD
40...♔g7 41.♞ec1 ♔g6 42.♞e1 ♕a7
43.♞a1 d5

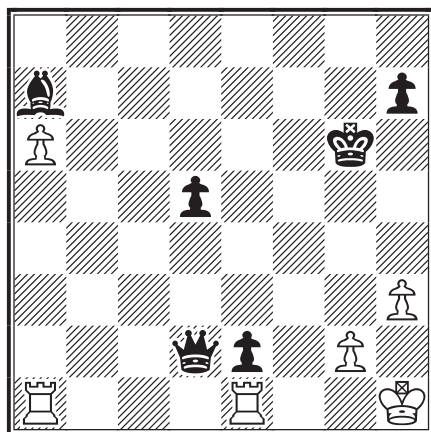

**DEFI EUROPE-ECHECS, 2000
DEFENSE GRÜNFELD - D85**

CHess TIGER Christophe LEOTARD
16...♘a7 17.♘c5

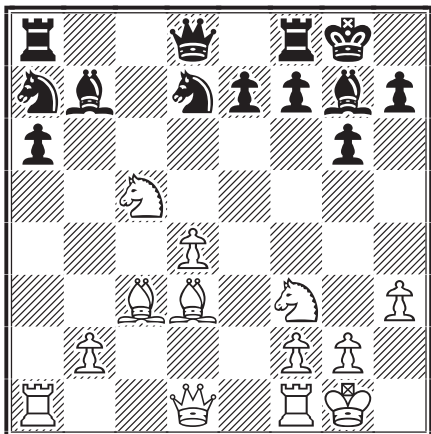

0-1

Europe-Echecs abandonne pour la machine dont la fonction d'évaluation est passée à -10. Les deux Pions passés liés décident de la partie en quelques coups.

**Positions au 12 janvier 2001
Trait à Christophe Léotard**

Peu de changement ce mois-ci en raison de la trêve de Noël.

Après la première victoire enregistrée le mois dernier, le score est désormais de 2-0 en faveur du dresseur.

Puces, où êtes-vous ?

CLASSEMENT A.J.E.C.

PATRICK MARY

24 Algaba P2149	4164 Epinoux J-M1991*	4389 Lucas G1850*
3230 Andrianaho S2350*	4302 Faure S2057	4318 Maldonado D1865*
3725 Antunes J1755	1012 Fister B EXC2319	1792 Mestdach R1944
88 Aymard M2171	4518 Foissel M1818*	3557 Minard D2023*
109 Bajoue C1789	3694 Follic J-M2238	4390 Misson J-C1913*
122 Balzer A1903*	4448 Fournier S2032*	1872 Mottier R1806
4333 Baudoz S1930*	3081 Galliot X2059	4379 Moussard S1763*
184 Beillœil J-P1619	2922 Galliou B1794	3356 Neri J2272
214 Bennett M1814*	4219 Garcia G2290	1904 Neubauer O1949
262 Bibens J-P2131	1129 Gibaru B1872*	4082 Nguyen-Legros A .2047*
4475 Boet L1872*	4388 Girardot P2154*	1919 Noël R1760
317 Bonnal L1825	4113 Giraud R1709*	2052 Picard J2020
3920 Briet M2304*	4449 Giraudet P1921*	2085 Plantet M1961
433 Burnier L2326	3125 Godinot B1784	4349 Portes G1772*
476 Caprio V1967	4056 Guidici G EXC2362	2178 Renard A1901
490 Caron P EXC2379	1231 Guidoni M2037	3607 Rivier S2093
536 Charpentier D2163	4514 Guth P1882*	2401 Simon V2005*
3935 Clair M2168*	3623 Guyomarch D2008*	4010 Speisser P2185
4037 Coclet O2311	4323 Haezebaert P2263*	4425 Symoens D2034*
4526 Cotton Y1745*	1251 Haffner L2195	3743 Testard P2197
824 De Winne R1930	4377 Hareux H2188*	4211 Thuillier D1843
4465 Dejonckheere D . .1836*	1261 Hartmann D2175*	2502 Tinture L MN2430
3612 Delabarre O1954*	1279 Hemon M1966	4034 Valade P2134
747 Delbos J-L2081*	4312 Jacquier L1753*	4294 Vallet O1995*
777 Deneuville C2258	1353 Jean C MN2328	2558 Vandervorst M . . .2090
3995 Descombe C1918*	3767 Laffargue M1806*	3335 Vasseur O2081
3251 Desjonqueres D . .1862	2940 Lafolie A1836*	2586 Verdier P MI2414
821 Deville O2270*	2941 Lageyre P2250	2602 Viard D MI2431
838 Dolz J2069	1477 Langlois D2289	3977 Vincent B2204
4163 Domergue V2074*	3941 Laurent C2127	2639 Wailly C1855*
852 Doudon M2170	4455 Le Nagard F1869*	4437 Wambergue M . . .1988*
869 Dupleumortier A .1972	3981 Le Roux F2071	2663 Witter J2233*
874 Dubois R EXC2151	1540 Lefebvre M1876	3382 Zajac S1928
4014 Duljan F2273*	2949 Lescot P1859	
950 Eliot R1661	1606 Lesecq J1916	
956 Epinoux J-F2165	4456 Lesecq P1949*	

Total = 105 joueurs

SOLUTIONS DES PROBLEMES DU NUMERO 502

n° 41 – **V. Karhia** (Finlande), Lahti, 1943,
Mention d'Honneur.

Essais : 1. ♖b7? ad lib 2. ♖a6# mais 1... ♖ç7!;
1. ♖ç6? ad lib 2. ♖b5# mais 1... ♖ç7!

Clé : **1. ♖d8!** [2. ♖b7, 3. ♖a6#] 1... ♖ç7 2. ♖xc7
[3. ♖b7 ad lib 4. ♖a6#] 2... ♖a5 3. ♖xa5 [4. ♖b7
ad lib 5. ♖a6# ou 4. ♖ç6 ad lib 5. ♖b5#] 3...
♖é7 4. ♖b7 ad lib 5. ♖a6#. 1... ♖a5 2. ♖xa5
[3. ♖b7, 4. ♖a6#] 2... ♖é7 3. ♖b7 [4. ♖a6#]
3... ♖ç7 4. ♖xc7 ad lib 5. ♖a6#. 1... ♖xd8 2. ♖b7
[3. ♖a6#] 2... ♖ç7 3. ♖ç8 [4. ♖f5#] 3... ♖é7
4. ♖d7 (blocus) 4... ♖a8/é8/a6/é6/b5/xd5
5. ♖(x)b5#; 4... ♖ç8/g8/ç6/g6/xd5/f5 5. ♖(x)f5#;
3... ♖f6 4. ♖f5+ ♖é4 5. ♖xé4#

n° 42 – **André Chéron** (France), Journal de
Genève, 1971.

Essais : 1. ♖éd7?/♖b4? ç3!, 1. ♖b7? ♖xb7!, 1. ♖é4?
♖ç5!

Clé : **1. ♖a7!** [2. ♖dd7, 3. ♖aç7#] 1... ♖f7 2.
♖xf7 [3. ♖fd7 ad lib 4. ♖b4, 5. ♖1d6#] 2... ç3
3. ♖a7 ad lib 4. ♖dd7 ♖ç5 5. ♖aç7#.

n° 43 – **Alois Johandl** (Autriche), Thèmes 64,
1973, 1^{er} Prix.

Essais : 1. ♖g8? ♖f4!, 1. b4? ♖xb4!, 1. ç4? ♖xc4!,
1. d4? ♖xd4!, 1. é4? ♖xé4!

Clé : **1. ♖d5!** [2. ♖é3 ad lib 3. ♖g4+ ♖xg4 4.
fxg4#] 1... ♖b6 2. b4 [3. ♖g4#] 2... ♖axb4 3. ♖é3
ad lib 4. ♖g4+ ♖xg4 5. fxg4#. 1... ♖ç6 2. ç4
[3. ♖g4#] 2... ♖axç4 3. ♖é3 ad lib 4. ♖g4+ ♖xg4
5. fxg4#. 1... ♖d6 2. d4 [3. ♖f4#] 2... ♖xd4 3. ♖é3
ad lib 4. ♖g4+ ♖xg4 5. fxg4#. 1... ♖é6 2. é4 [3.
♖g4#] 2... ♖axé4 3. ♖é3 ad lib 4. ♖g4+ ♖xg4
5. fxg4#

n° 44 – **Louis Schade Van Westrum** (Pays-
Bas), Suède, 1921, 1^{er} Prix.

Essais : 1. ♖ç7? ♖é3!, 1. ♖d6? ♖é3!, 1. h6?
♖xg6!, 1. ♖d6?+ ♖xé5!, 1. ♖f2? ♖g5!, 1. ♖b4?
♖a3+!, 1. ♖ç4? ♖a3!, 1. d4? ♖a3!, 1. ♖é2? ♖d2!

Clé : **1. ♖a4!** [2. ♖d6+ ♖xé5 3. ♖é4+ ♖d5 4.
♖f6+ ♖ç5 5. ♖d7#, 2... ♖g5 3. ♖ç7 ad lib 4. ♖d8+
♖h6 5. ♖f7#] 1... ♖a3 2. ♖g3+ ♖g5 3. ♖xa3
♖h6 4. ♖a7 [5. ♖é3#] ♖g5 5. ♖é3#; 1... ♖h6
2. ♖h4+ ♖f4 3. ♖d1 ♖g5 4. ♖g2+ ♖f5 5. ♖g3#.

A.J.E.C.

ASSOCIATION DES JOUEURS D'ECHECS PAR CORRESPONDANCE

AFFILIEE A L'INTERNATIONAL CORRESPONDENCE CHESS FEDERATION

SIEGE SOCIAL : 3, RUE DES FOSSES, 03100 MONTLUÇON

COMITE DIRECTEUR

BERRIOT, BRIDIER, GAMANT, GAMBINI, GEIDER, HEIM, JOUAULT, MARY,
RUIZ-VIDAL, SALAÜN, SIMONET, TINTURE, VUILLEMIN

RESPONSABLES

● **Président** : P. MARY, 238 bis, avenue Pasteur, 49100 Angers, ☒ famille.mary@wanadoo.fr
● **Vice-président** : B. BERRIOT, 18, rue des Andiers, 02820 Saint-Erme ● **Secrétaire** : D. SIMONET, 7, impasse des Fauvettes, 03100 Montluçon ● **Trésorier** : G. VUILLEMIN, rue du Puech, 48000 Badaroux ● **Trésorier adjoint** : P. BRIDIER, 110, boulevard de Fraissinette, 42100 Saint-Etienne ● **Contact Email** : F. GEIDER, 31, rue du Nord, appt 301, 72000 Le Mans, ☒ fgeider@club-internet.fr
● **Adhésions** : J.-M. FOLLIC, 11, rue du Général-de-Gaulle, 56240 Plouay, ☒ jfollic@aol.com ● **Délégué F.F.E.** : M. LE GARREC, 95, rue de l'Aber-Ildut, 29800 Landerneau, ☒ ajec.legarrec@wanadoo.fr ● **Délégué à la propagande et coordinateur action information** : J. NEGRO, Nice-Matin (Echecs), 214, route de Grenoble, 06290 Nice Cedex 3, Tél/Fax 04.93.79.83.83+ du mardi au vendredi de 9 h à 12 h ● **Classement** : P. MARY (adresse ci-dessus) ● **Archives** : L. TINTURE, 1, place de la Poste, 48190 Le Bleymard, ☒ laurent.tinture@wanadoo.fr ● **Arbitre national** : M. FEROU, 91, rue des Magnolias, 13300 Salon-de-Provence.

COMPETITIONS NATIONALES

● **Directeur général des tournois** : B. BERRIOT (adresse ci-dessus) ● **Championnat de France** : B. JOUAULT, 6 bis, rue du Neubourg, 27000 Evreux, ☒ jouault.bruno@wanadoo.fr ● **Tournois à 5 joueurs (8 parties)** : B. GALLIQU, 9, rue Etienne-Méhul, Bât. T1, 94220 Charenton-le-Pont, ☒ benoit.galliou1@libertysurf.fr ● **Coupe de France** : B. HEIM, 13, rue de Saverne, 67700 Haegen ● **Tournois thématiques** : G. GAMANT, 443, rue de Guergay, 22310 Plestin-les-Grèves ● **Championnats régionaux et inter-régionaux** : J.-S. TROCHET, 1, avenue des Romains, 74000 Annecy, ☒ jeanse@wanadoo.fr ● **Grand Prix du 50^e Anniversaire du C.D.E. et Mémorial Jacques Jaudran** : P. GAMBINI, 20253 Barbaggio, ☒ pgambini@free.fr ● Les adhérents de l'A.J.E.C. s'inscrivent directement auprès des directeurs concernés. Tous les tournois organisés par l'A.J.E.C. sont gratuits, fournir une enveloppe timbrée sans adresse lors de votre inscription. Pour recevoir la grille complète des résultats, joindre une enveloppe affranchie. A l'A.J.E.C. les parties se jouent par courrier postal. Il est possible cependant d'échanger ses coups par fax ou par Email, les directeurs de tournois se réservant la possibilité d'exiger un retour à la correspondance traditionnelle en cas de problème.

TOURNOIS INTERNATIONAUX

● **Délégué ICCF** : G. GAMANT (adresse ci-dessus) ● **Tournois individuels et Rencontres officielles par équipes** : D. ROZIER, Les Guichards, Maison Porta, 38410 Vaulnaveys-le-Haut, ☒ las-ker38@hotmail.com ● **Rencontres amicales par équipes** : R. SALAÜN, 17, rue de la Tannerie, 60270 Gouvieux ● **Droits d'inscription à l'ordre de l'A.J.E.C.** payables par chèque postal, bancaire ou mandat cash. Tournois à normes MN = 120 F, européens EU et mondiaux WT classe O ou H = 7 joueurs = 40 F, EU et WT classe M = 11 joueurs = 60 F, tournois thématiques = 40 F. ● **Tournois Email internationaux** : F. GEIDER (adresse ci-dessus), tous renseignements concernant les tarifs et les modalités d'inscription peuvent être obtenus en consultant le site web de l'A.J.E.C.

MATERIEL ET FOURNITURES

● **Cartes de jeu** : Elles sont réservées aux adhérents. S'adresser à J. CHATENET, 43, route de Limoges, 19510 Masseret, en joignant le titre de paiement (chèque postal, bancaire ou mandat cash à l'ordre de l'A.J.E.C.). Plusieurs modèles au choix :

– Cartes vertes (national) ou cartes roses (international) :	50 F les 150	80 F les 300
– Cartes papier glacé (à mettre sous enveloppe) :	45 F les 150	70 F les 300
– Cartes postales deuxième génération :	60 F les 150	95 F les 300

SITE WEB DE L'A.J.E.C. : <http://www.multimania.com/ajec/ajec.html>

MAGIE DU PROBLEME D'ECHECS

JACQUES NEGRO – ARBITRE F.I.D.E.

A.J.E.C. ET COMPOSITEURS

Quatre problèmes d'A.J.E.C. publiés dans "Nice-Matin-Echecs" en 1999

Hervé TOUSSAINT
BERRE-LES-ALPES

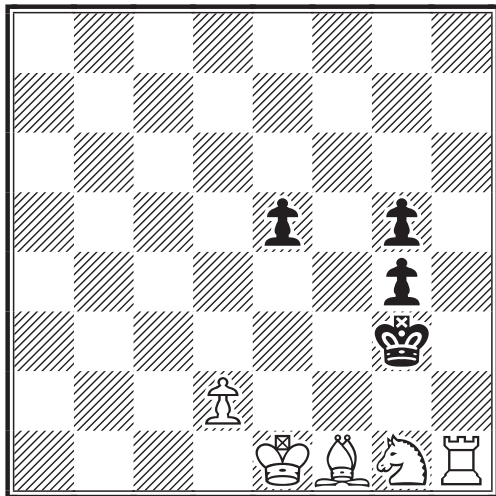

MAT EN TROIS COUPS (5+4)

Jacques NEGRO
NICE

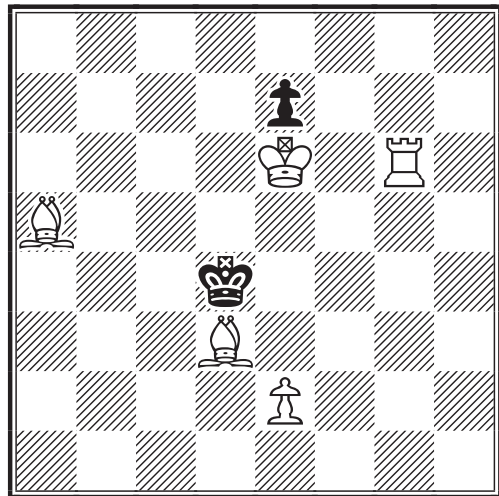

MAT EN TROIS COUPS (5+2)

A VOS ECHIQUIERS !

A vous de composer un inédit pour le Courrier des Echecs !
C'est facile, même pour un premier essai !

Gilles GARCIA
SAINT-DIZIER

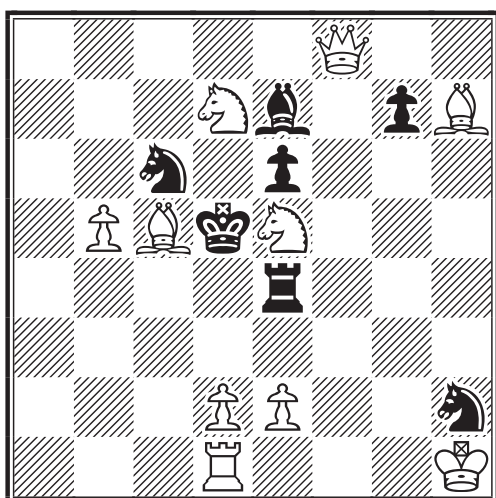

MAT EN DEUX COUPS (10+7)

René LE POTTIER
BONSON

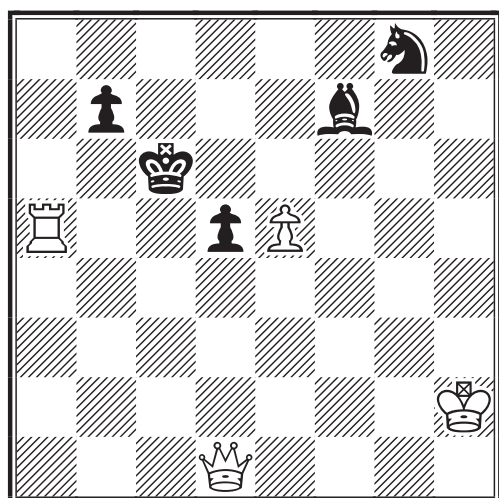

MAT EN QUATRE COUPS (4+5)

Envoyez vos solutions avant le 15 mars 2001 à

JACQUES NEGRO

Journal Nice-Matin, 06290 Nice Cedex

Le courrier des échecs

505
mars 2001

REVUE MENSUELLE DU JEU D'ÉCHECS PAR CORRESPONDANCE

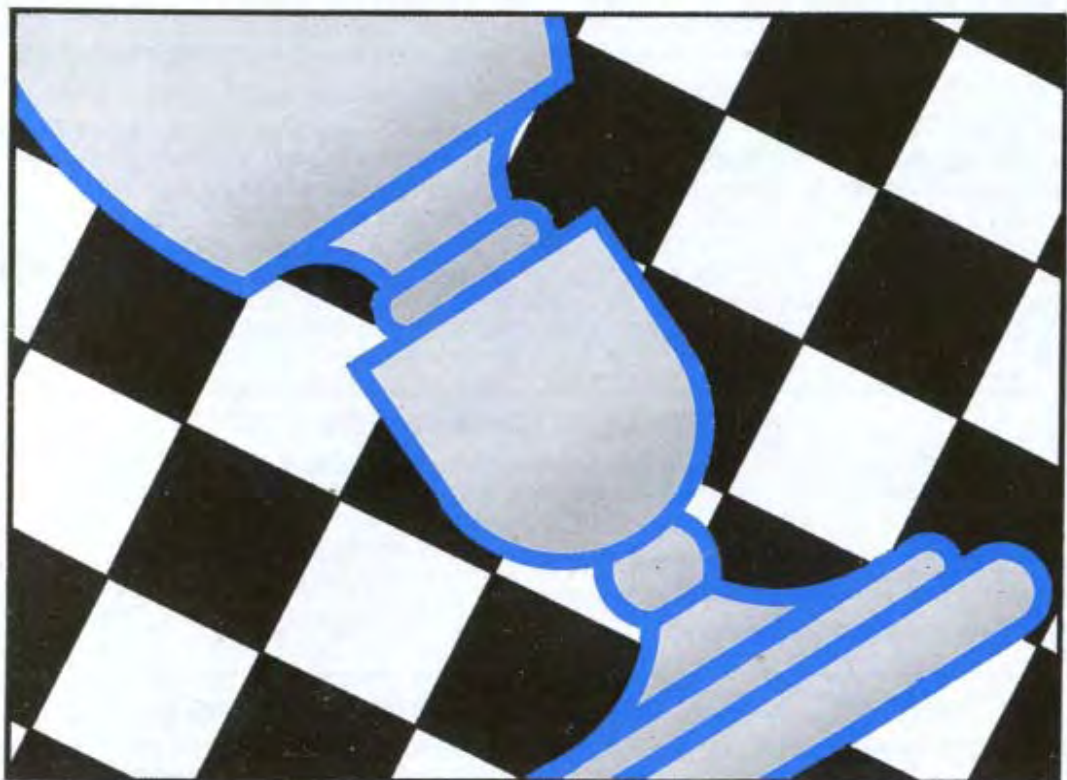
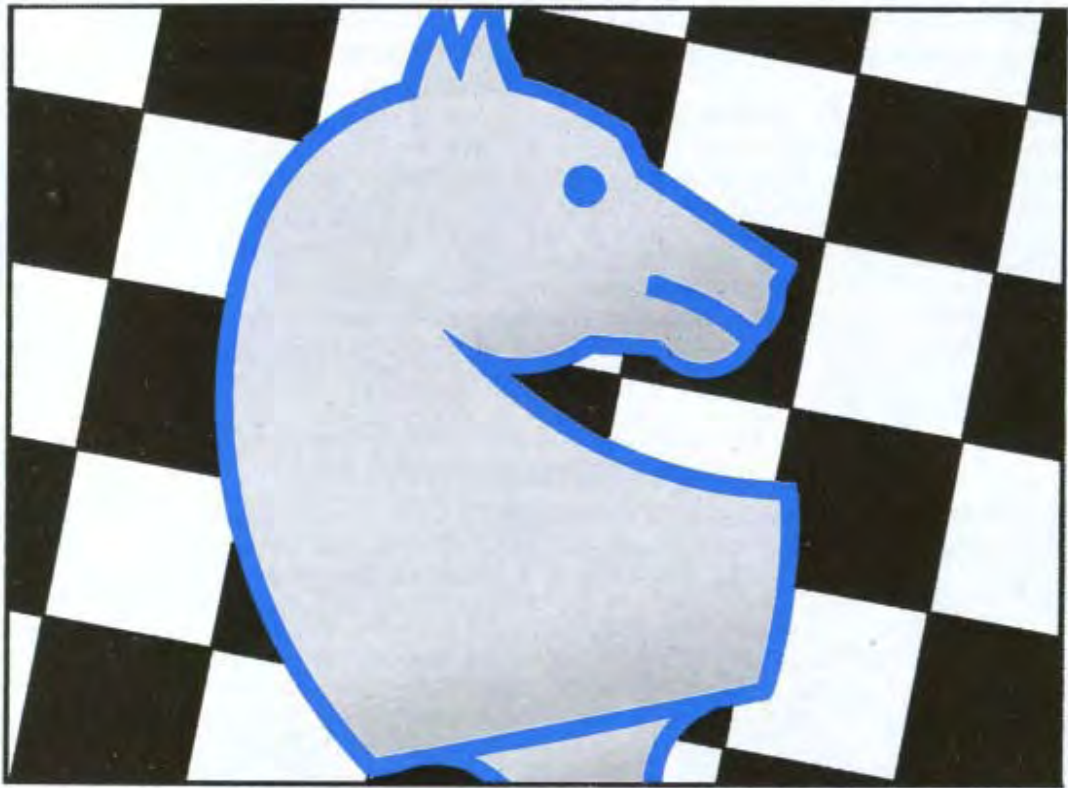

18 FRANCS

LE COURRIER DES ECHECS

REVUE MENSUELLE DU JEU D'ECHECS PAR CORRESPONDANCE
NUMERO 505 – MARS 2001

FONDEE EN 1947 PAR
GASTON BALBO

DIRECTEUR DE LA PUBLICATION
ET REDACTEUR EN CHEF
PIERRE RUIZ-VIDAL
335, rue de Vaugirard, 75015 Paris
✉ pierre.ruizvidal@wanadoo.fr

PRECEDENTS DIRECTEURS
GASTON BALBO
(1947-1973)
JACQUES JAUDRAN
(1973-1997)

REDACTEUR ADJOINT
JACQUES NEGRO

REDACTEUR ADJOINT ET CORRECTEUR
LAURENT TINTURE, MN

COLLABORATEURS
BERNARD DECALLONNE
GILLES GUIDICI
KENNETH GUNNELL
PASCAL HERB, MN
JEAN-OLIVIER LECONTE, MI
MICHEL LECROQ, GMI
CHRISTOPHE LEOTARD, GMI
MARC MAUMEY
MANUEL MENETRIER, EXC
ERIC RUCH, MN
PHILIPPE TOMBETTE, MI

COURRIER DES LECTEURS
DOMINIQUE AUBRON
Echuffley, 61500 Essay

CHANGEMENT D'ADRESSE
(au plus tard le 10 pour
le C.D.E. du mois suivant,
joindre une enveloppe affranchie)
DANIEL SIMONET
7, impasse des Fauvettes,
03100 Montluçon

DEMANDE DE C.D.E. ANCIENS
JACK LE DESSERT
Le Bourg, 23600 Soumans

COMPOSITION ET MISE EN PAGE
LE COURRIER DES ECHECS

IMPRIME EN FRANCE
TOURON & FILS
Limoges-Feytiat
☎ 05 55 06 37 17
✉ touron.imprimerie@wanadoo.fr

COMMISSION PARITAIRE N° 70340

TARIFS 2001

Couplé cotisation A.J.E.C. et abonnement au C.D.E. : 220 F. Les adhérents reçoivent le C.D.E., ont accès aux tournois et figurent au classement.

Abonnement simple au C.D.E. : 200 F. Les abonnés reçoivent le C.D.E. mais n'ont accès ni aux tournois ni au classement. Cet abonnement assure le service mensuel du C.D.E. (sauf au mois d'août).

Cotisation A.J.E.C. : 150 F. Elle permet de participer aux tournois organisés par l'A.J.E.C. et de figurer au classement.

Etranger : couplé cotisation-abonnement 260 F, abonnement au C.D.E. 220 F, cotisation A.J.E.C. 150 F, supplément pour envoi du C.D.E. par avion 65 F.

Cotisations et abonnements sont valables du 1^{er} janvier au 31 décembre, les règlements se font par chèque postal, bancaire ou mandat cash.

NOUVEAUX ABONNES

JEAN-MARC FOLLIC

11, rue du Général-de-Gaulle, 56240 Plouay

✉ jfollic@aol.com

Les abonnements au C.D.E. reçus entre le 1^{er} janvier et le 30 septembre comptent pour l'année entière et donnent droit au service du C.D.E. à partir du premier numéro de l'année. Ceux reçus entre le 1^{er} octobre et le 31 décembre ne prendront effet qu'à partir du 1^{er} janvier de l'année suivante. Les numéros d'octobre, novembre et décembre seront envoyés, sur demande, à tarif minoré.

RENOUVELLEMENT DES ABONNEMENTS

GASTON VUILLEMIN

rue du Puech, 48000 Badaroux

Les renouvellements doivent se faire pour un ou deux ans dès la parution du bulletin de renouvellement (C.D.E. de septembre) et en tout cas avant le 15 décembre de l'année en cours.

TARIFS PUBLICITE

1 page : 5720 F (11 numéros) et 572 F (1 numéro), 1/2 page 2990 F et 299 F, 1/4 page : 1625 F et 162 F, 1/8 page : 845 F et 84 F. Photo ou typon à la charge de l'annonceur. Règlement par chèque postal, bancaire ou mandat cash. Pour les adhérents de l'A.J.E.C. : première annonce gratuite, les suivantes 33 F l'annonce. S'adresser à P. RUIZ-VIDAL avant le 10 de chaque mois pour parution le mois suivant.

PAIEMENTS DESTINES A L'A.J.E.C.

Tous les paiements destinés à l'A.J.E.C. (abonnement, cotisation, renouvellement, droits d'inscription dans les tournois, matériel, publicité, etc.) doivent se faire par chèque postal, bancaire ou mandat cash, libellés au nom de l'A.J.E.C. sans autre spécification et adressés aux responsables concernés. N° du C.C.P. : 30041 00001 0 678721W 020 90 Paris; Le numéro souligné est suffisant pour un virement à l'intérieur de la métropole et des DOM-TOM.

JEAN BANET

MAITRE INTERNATIONAL ICCF

J'AI 54 ans, suis célibataire et directeur des Maison de Jeunes et de la Culture depuis mai 1973. J'ai appris les échecs vers l'âge de 20 ans dans le bréviaire de Xavier Tartakover, joueur que j'eus par la suite du mal à appréhender en voyant qu'il avait joué des débuts hyper-modernes et enseigné des débuts classiques. Sa fréquentation livresque est cause chez moi d'une perpétuelle hésitation entre les indiennes et les orthodoxes. J'ai pris d'innombrables pâtées en blitz à un franc contre Skorup au Café Granvelle de Besançon qui ne surent rien m'enseigner d'autre que la ténacité dans la douleur.

Je suis venu aux échecs par correspondance en 1986 pour optimiser mon jeu à la pendule. Dans cette forme de jeu mon Elo a plafonné deux fois à 1870 et mes résultats ont toujours été en dents de scie : quand je croyais monter au pinacle, une contre-performance me ramenait à la réalité, exemple en 1979 dans le championnat de Mulhouse où "révélation du tournoi" (dixit Sylvain Zinser) je me fais étriller à l'ultime ronde par un joueur de mon cercle "L'Echiquier Mulhousien 75", classé à 1790. C'est un aspect de ma pratique à la pendule : je suis sentimental et j'ai l'esprit d'équipe. Je suis surpris qu'on veuille ma peau quand on est de ma famille. Par correspondance : nenni ! Chacun pour soi.

Mes résultats ont d'emblée été honorables : Qualification pour la finale C3 du Tournoi du Cinquantenaire puis victoire, quatrième du championnat de France 1992 (ma défaite contre Claude Jean est la seule dont je me souviens), meilleur troisième échiquier dans la Coupe latine III et première norme. Ma deuxième norme a été acquise dans le MN/36 où je termine deuxième avec 7 points sur 11.

J'ai aussi joué des matches-défi contre Philippe Humez, tireur à l'arc de haut niveau et aussi excellent joueur d'échecs, qui m'ont affermi dans mon style de gambit.

De mes objectifs d'origine, il ne reste plus rien : je n'ai plus d'équipe et ne joue plus devant l'échiquier. La correspondance ne m'a pas aidé à me constituer un répertoire économique d'ouvertures dans le jeu à la pendule ; elle est devenue au contraire

une fin en soi dans un océan d'informations toujours disponibles. C'est la grande différence que je conçois entre la "corres" et le jeu à la pendule : par la poste, il m'est normalement toujours possible de passer de l'ouverture au milieu de jeu, non pas forcément avec un avantage, mais avec la caractéristique que j'ai choisie : petit "plus" léger mais durable, ou situation peu claire, ou compensation pour la perte matérielle ou encore position particulièrement controversée où j'ai envie de mettre mon grain de sel. Je n'ai pas ce contrôle à la pendule.

Je me suis préparé pour ma deuxième norme en étudiant les parties publiées de mes adversaires et en tentant de cerner leurs répertoires d'ouvertures. J'utilise l'ordinateur au sens large pour archiver, imprimer, consulter, afficher mes parties et celles des autres et l'ordinateur d'échecs pour sa fonction d'évaluation et pour critiquer mes coups candidats. Ne jamais

appuyer sur la touche "Hint" ou "Compute" serait l'attitude d'un mélomane qui héberge un quatuor dans son salon et ne lui demande jamais que de recopier des partitions.

Je me sers de l'ordinateur en ne perdant pas de vue que la mission naturelle de l'humain que je suis est de le vaincre, c'est-à-dire d'avoir de meilleures analyses que lui. Je suis stressé mais ravi de conduire une partie qu'il estime à -200 pour ma couleur. Je ne crains pas l'ordinateur de mes adversaires. Je serais plutôt excité à l'idée de jouer contre une telle entité. Je pense que la correspondance est la forme de jeu qui résiste encore le mieux à la suprématie des Rebel, Genius et autres Hiars.



**COUPE LATINE III
EUROPE-AMERIQUE, 1992
GAMBIT GÖRING - C44**

Jean BANET FRANCE

Walter STILLING SUISSE

1.e4 e5 2.♘f3 ♘c6 3.d4 exd4 4.c3

Le Gambit Göring considéré comme bon par Raymond Keene.

4...dxc3 5.♘xc3

Un Pion, rien qu'un Pion mais c'est tout de même un Pion. D'autres préfèrent gambiter encore avec 5.♗c4.

5...♗b4 6.♗c4 ♗xc3+ 7.bxc3 d6 8.0-0 ♗g4!?

L'autre variante 8...♘f6 9.e5 apporte l'égalité (Keene). Le coup du texte est controversé (Rolf Schwartz).

9.♖b3 ♗xf3 10.♗xf7+ ♖f8 11.gxf3 ♘e5

Vraisemblablement le meilleur (Schwartz). L'encyclopédie (Parma) juge même que les Noirs sont un peu mieux.

12.♗xg8 ♞xg8 13.f4

Si 13.♖g2 ♖f6 14.c4 g5! -+ (Sokolov) et si 13.♖xb7 g5 -+ (O'Kelly).

13...♘f3+ 14.♖g2 ♘h4+ 15.♖h1 ♖d7 16.f5 ♖c6 17.f3 ♞e8 18.♗g5 ♞xe4 19.♗xh4 ♞xh4 20.♞ae1 ♞h6

La menace était ♖e6 mais ce coup semble insuffisant à résoudre les problèmes sur la colonne e. Le mieux est 20...d5 d'après Rolf Schwartz qui n'envisage alors que 21.♖a3+.

21.♞e3 b6 22.♞fe1

(diagramme)

22...♞h8

La menace était 23.♞e8+ ♖xe8 24.♞xe8+ ♖xe8 25.♖xg8 mais, toujours préférable à ce va-et-vient était 22...d5, alors 23.♖b4+ ne semblerait mener qu'à la nulle.

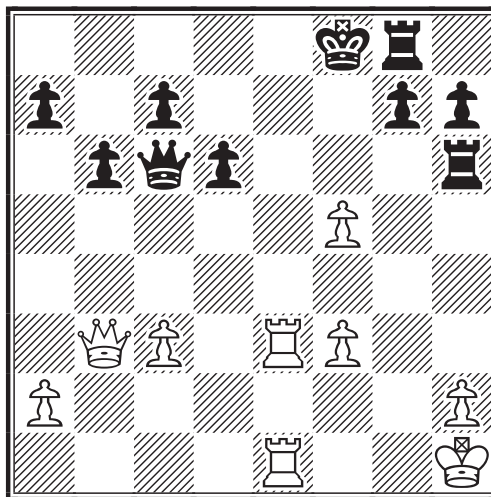

23.♖a3+ serait à considérer mais 23.♖d1, avec l'idée 24.♖e2 garderait ma préférence.

23.♖d1

Les Noirs ont un Pion de plus, ont joué des coups plausibles bien que passifs et pourtant ils peuvent abandonner, ce qu'il font. Les menaces 24.♖e2, 24.♖d5 (si ♞f6?) ou 24.♖d4 (si ♖b5) sont décisives, il peut suivre 24...♞g8 25.♞e7 et les Blancs vont quand même tripler ou gagner la Tour g8 si la Dame lâche e8, 25...♖xf5 26.♞e8+ ♖f7 27.♞1e7+ ♖g6 28.♞xg8.

1-0

J. BANET

**TOURNOI MN/36, 1996
GAMBIT COCHRANE - C42**

Jean BANET FRANCE

Harry KUNZ ALLEMAGNE

1.e4 e5 2.♘f3 ♘f6 3.♘xe5 d6 4.♘xf7

Le Gambit Cochrane, "inexistant" dans les parties à la pendule et guère plus fréquent par correspondance. Il y en aura quand même deux dans ce tournoi. L'un gagné par les Blancs, l'autre par les Noirs.

4...♖xf7 5.d4

L'ancienne suite 5.♗c4+ a pour riposte 5...d5! 6.exd5 ♗d6. Les Blancs ont certes trois Pions pour la pièce mais les Noirs

peuvent se développer rapidement (Mazukewitsch).

5...c5 6.dxc5 ♘c6 7.♗c4+ ♗e6 8.♗xe6+ ♖xe6

Vers un combat

☒ CLEA III, bd 3		1	2	3	4	5	6	1	2	3	4	5	6	Pts
1. Banet, J	FRA	■	1	½	1	½	1	■	½	½	½	1	1	7½
2. Mozzino, AJ	ARG	0	■	1	1	½	½	½	■	1	½	½	½	6
3. Caranzano, R	ITA	½	0	■	½	1	½	½	0	■	½	½	½	4½
4. Stilling, WA	SWZ	0	0	½	■	1	1	½	½	½	■	0	½	4½
5. Peterson, JL	USA	½	½	0	0	■	0	0	½	½	1	■	1	4
6. Douthwaite, B	CAN	0	½	½	0	1	■	0	½	½	½	0	■	3½

difficile aux chances partagées (Mazuke-witsch).

9.0-0 d5 10.♘c3

10.e5 ♗e4?! est joué parfois. Meilleur me semble 10...♗xe5 d'où le coup du texte.

10...d4 11.♗a4

Joué dans le même tournoi : 11.♖e2 dxc3 12.♖c4+ ♖e7 13.e5 ♖d4 14.exf6+ ♗xf6, Bernal-Caamaño-Kunz, ✉ ICCF MN/36, 1996, 0-1 en définitive.

11...♗f7 12.♖f3 ♖d7 13.♖b3+ ♗g6 14.e5 ♗d5 15.f4 ♗f7

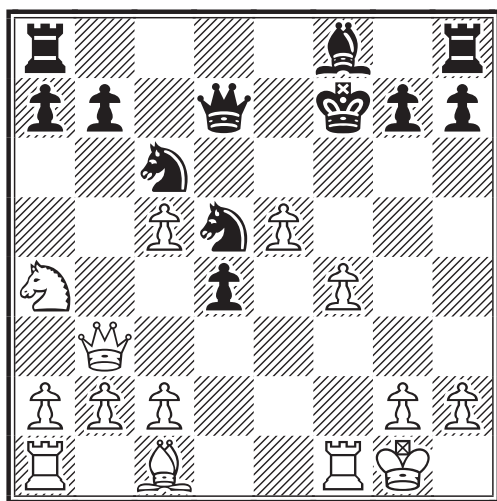

16.f5

Un nouveau sacrifice, pleinement justifié malgré l'apparence (abandon du Pion central). L'idée est de sortir rapidement le Fou c1 pour l'interception ♗d6. Le joueur de gambit ne peut se contenter de gérer... son retard matériel !!

16...♗xe5 17.♗f4 ♗g4 18.♖ad1 ♖d8 19.♖xd4 ♖c6 20.♗d6

Le plan des Blancs se réalise. Il faut absolument tirer parti du clouage du Cavalier d5.

20...♗gf6 21.♖fd1

Pilonnant la pièce clouée.

21...♗xd6 22.cxd6 ♖f8

Le Roi noir ne sait pas où se mettre.

23.♖c4

Pas plus que la Dame.

23...♖e8 24.♗c5

La honte du Cavalier à la bande n'est plus qu'un souvenir.

24...♖xd6 25.♗e6+ ♖f7

Le Roi revient sur la diagonale fatale.

26.♖c7+ ♗xc7 27.♖xd6 ♗cd5 28.♖xb7+ ♗e7 29.♖b3 1-0

Les Noirs abandonnent parce que ?

29...♗ed5 semble appeler la transaction : 30.♖xd5 ♗xd5 31.♖xd5 avec clair avantage matériel, mais j'aurais préféré 30.c4 pour faire suivre c5 et ajouter la menace c6-c7 à la batterie ♖b3-♗e6.

J. BANET

CHAMPIONNAT DE FRANCE 1991 DEFENSE FRANÇAISE - C02

Jean BANET

Patrice VERDIER

1.e4 e6 2.d4 d5 3.e5 c5 4.c3 ♗c6 5.♗f3 ♗d7 6.♗e2 ♗ge7 7.♗a3 cxd4 8.cxd4 ♗f5 9.♗c2 ♖b6 10.0-0 ♗a5 11.g4 ♗e7 12.♗fe1 ♗b5 13.♗d3 h5 14.gxh5 ♗f5 15.♗e3 ♗e7 16.b3 0-0-0 17.♖c1 ♖b8 18.♖h1 g6 19.hxg6 fxg6 20.♗f4 ♗e8 21.♖g1 g5 22.♗h5 ♗xe3 23.fxe3 ♗g6 24.♗g3 ♗c6 25.♗d3 ♖dg8 26.♖g2 ♗f8 27.e4 ♗e7 28.♖d2 ♗e8 29.♖b4 ♖xb4 30.♗xb4 a5 31.♗c2 ♗g6 32.exd5 ♗f4 33.♖d2 ♗xd5 34.♗e4 ♗c6 35.♖f1 ♖h4 36.♖g1 ♗h6 37.♗xd5 ♗xd5 38.♗e3 g4 39.♖d3 ♗f3 40.♗g2 ♖h3 41.♗e1 ♗d5 42.♖f6 ♖c8 43.♗f1 ♖h4 44.♖g3 ♖c1 45.♗g2 ♖h5 46.♖xg4 a4! 47.bxa4 ♖f5 48.♖g8+ ♖a7 49.♖xf5 exf5 50.♖g3 f4 51.♖a3 ♗c4 52.♖f3 ♗e2 53.♗h4 ♗g5 54.♖f2 ♗xf1 ½-½

✉ ICCF MN 36		1	2	3	4	5	6	7	8	9	10	11	Pts
1. Serner, Dr. Arpad	GER	■	½	1	1	½	1	1	½	1	½	½	7½
2. Banet, Jean	FRA	½	■	1	½	½	1	1	½	½	½	1	7
3. Traut, Thomas	GER	0	0	■	½	½	1	1	1	½	1	1	6½
4. Rezzuti, Vincenzo	ITA	0	½	½	■	½	1	½	1	1	½	½	6
5. Schiller, Wilfried	GER	½	½	½	½	■	0	½	½	0	1	1	5
Bernal-Caamaño, J.L.	ESP	0	0	0	0	1	■	0	1	1	1	1	5
7. Kunz, Harry	GER	0	0	0	½	½	1	■	1	½	1	0	4½
Oksanen, Yrjö	FIN	½	½	0	0	½	0	0	■	1	1	1	4½
9. Trussler, Philip K.	ENG	0	½	½	0	1	0	½	0	■	½	½	3½
10. Horváth, Mihály	HUN	½	½	0	½	0	0	0	0	½	■	1	3
11. Trahan, Daniel	CAN	½	0	0	½	0	0	1	0	½	0	■	2½

LE DICTIONNAIRE DES ECHECS

Chers amis, suite à la proposition de M. Luc Corbin évoquée dans le Courrier des Echecs n° 498 et après différents contacts avec de nombreux joueurs par correspondance, le *Petit dictionnaire international du jeu d'échecs* a considérablement avancé. La contribution la plus importante a été celle de M. Stéphane Faure qui nous a fait part du travail réalisé voici quelques années sur son site Internet. Avec lui nous remercions Yuri Ashuev (Russe), Apoo Haapanen (Finnois), Dannie Kjeldgaard (Danois), Angelo Lanzillota (Italien), Einar Herstad Hansen (Norvégien), Jurec Marcinkowski (Polonais), Tomas Micanek (Tchèque), André Nilsson (Suédois), Jesus Paul (Espagnol), Walter Reado (Hollandais), Anna Sigrídur et Halldor Gretar (Islandais), Vitor Sousa (Portugais), Strac (Croate) pour leur aide précieuse. Naturellement tout ceci est encore bien incomplet et il conviendrait très certainement d'allonger la liste d'autres termes. D'autres traductions (turc, japonais...) sont déjà en cours, mais nous avons décidé de vous faire part, dès maintenant, de l'état de nos travaux afin que vous puissiez vous aussi participer activement à nos recherches. Nous sollicitons donc vos remarques, vos corrections et vos souhaits afin de pouvoir aller encore plus loin. Dans cette attente, nous espérons que toutes ces traductions (17 langues tout de même) vous permettrons de mieux dialoguer avec vos correspondants étrangers. Amici Sumus,

P. RUIZ-VIDAL

Français	Anglais	Allemand	Espagnol	Néerlandais	Danois	Finois	Polonais	Tchèque
Abandonner	To resign	Aufgeben	Abandonar	-	-	Luovuttaa	Poddac sie	Vzdat se
Aile Dame	Queen's side	Damenflügel	Flanco de Dama	Dame zijde	Dronninge-siden	Kuningatarsivusta hetmanskie	Skrzydło	Damske kridlo
Aile Roi	Kingside	Königsflügel	Flanco de Rey	Konings zijde	Konge-siden	Kunigassivusta krolewskie	Skrzydło	Kralovske kridlo
Ajournement	Adjournement	Hängepartie	Aplazamiento	-	-	-	Grá odložona	Preruseni
Amateur	Amateur	-	Aficionado	-	-	Amatööri	-	-
Analyse	Analyse	Analyse	Analisis	-	-	Analyysi	Analiza	Analysa
Attaque	Attack	Angriff	Ataque	Aanva	Angreb	Hyökkäys	Atak	Utok
Attaque double	Double attack	-	Ataque doble	-	-	Kaksoishyökkäys	-	-
Avantage	Advantage	Vorteil	Ventaja	-	-	Etu	-	-
Blanc	White	Weiß	Blanco	Wit	Hvid	Valkea	Biale	Bily
Blitz	Blitz	Blitz	Rapidas	Blitz	Lyn	Pikapeli	Blitz	Bleskovy sach
Bon (coup)	Strong	Starker	Bueno	Goed	Godt	Vahva	Silny	Silny tah
Bonne (position)	Good	Gut	Buena	Goed	Godt	Hyvä	Dobry	Dobry tah

Français	Anglais	Allemand	Espagnol	Néerlandais	Danois	Finois	Polonais	Tchèque
Case	Square	Feld	Casilla	-	-	Ruutu	Pole	Pole
Cavalier	Knight	Springer	Caballo	Paard	Springer	Ratsu	Skoczek / Kon	Jezdec
Centre	Center	Zentrum	Centro	Centrum	Central	Keskusta	Centrum	Centrum
Clouage	Pin	-	Clavadura	-	-	Kiinnitys	-	-
Coin	Corner	-	Esquina	Hoek	Hjoerne	Nurkka	Naroznik / Rog	Roh
Colonne	File	Linie	Columna	-	Fil (?)	Linja	Linia	Sloupec
Combinaison	Combination	-	Combinación	-	-	Sommitelma	-	-
Contre-attaque	CounterAttack	Gegenangriff	Contraataque	-	Tegenaanval	Vastahyökkäys	Kontratak	Protiutok
Contre-jeu	Counterplay	Gegenspiel	Contrajuego	-	Kontraspil	Vastapeli	Kontrgra	Protihra
Coup	Move	Zug	Movimiento	Zet	Traek	Siirto	Ruch	Tah
Dame	Queen	Dame	Dama	Dame	Dronning	Kuningatar	Hetman	Dama
Découverte (Echec à la)	Discovered (Check)	-	En descubierta (Jaque)	-	-	Paljastus (-shakki)	-	-
Défense	Defence	Verteidigung	Defensa	Verdediging	Forsvar	Puolustus	Obrona	Obrana
Développement	Development	Entwicklung	Desarrollo	-	-	Kehitys	Rozwoj	Vyvin
Diagonale	Diagonal	Diagonale	Diagonal	-	-	Diagonaali	Diagonala / Przekatna	Diagonala
Doublés	Doubled	Doppel	Doblado	Dubbel	Doblet	Kaksois(-sotilas)	Zdwojone	Zdvojeni
Drapeau	Flag	-	Bandera	Vlag	Kalde tiden	-	Choragiewka	Prekroцени casu
Echange	Change	Abtausch	Cambio	-	-	-	Wymiana	Vymena
Echanger	To change	Tauschen	Cambiar	-	-	Vaihtaa	Wymieniac	Vymenit
Echec	Check	Schach	Jaque	Schaak	Skak	Shakki	Szach	Sach
Echecs	Chess	Schach	Ajedrez	Schaken	Skak	Shakki	Szachy	Sachy
Egalité (équilibre)	Balance	Ausgleich	Igualdad	-	-	-	Rownowaga	Vyrovnano (?)
En passant (prise)	En passant (Capture)	-	-	-	-	Ohestalyönti	-	-
Erreur	Mistake	Fehler	Error	-	-	Virhe	Blad	Chyba

Français	Anglais	Allemand	Espagnol	Néerlandais	Danois	Finois	Polonais	Tchèque
Espace	Board room	-	Espacio	Ruimte	-	Tila	Przestrzen	-
Etouffé (mat)	-	-	Estofado	-	-	-	-	-
Etude	Study	-	Estudio	Studie	Studere	-	-	-
Faible	Weak	-	Flaco	Zwag	Svag	Heikko	Slaby	Slaby tah
Faux	Wrong	-	Erroneo	Fout	Forkert	Väärä	Zly	Spatny
Finale	Ending	Endspiel	Final	Eindspel	Slutspil	Loppupeli	Koncowka	Koncovka
Fou	Bishop	Läufer	Alfil	Loper	Loeber	Lähetti	Goniec	Strelec
Fourchette	Fork	-	Tenaza	-	-	Haarukka	-	-
Gaffe	Blunder	-	Torpeza	Blunder	-	Virhe	-	Chrubka
Gagner	To win	Gewinnen	Ganar	Winst	Sejr	Voitaa	Wygrac	Vyhrat
Gambit	Gambit	Gambit	Gambito	Gambiet	Gambit	Gambiitti	Gambit	Gambit
Initiative	Initiative	Initiative	Initiativa	-	-	Aloite	Inicjatywa	Iniciativa
Isolé	Isolated	-	Aislado	Geisoleerd	Isoleret	Eristetty	Izolowany	Izolovany
Jouer	To play	Spielen	Jugar	-	-	Pelata	Grac	Hrat
Liés (Pions)	United	-	Ligados	-	-	-	Polaczone	Spojeni (pesci)
Maître	Master	Meister	Maestro	Meester	Mester	Mestari	Mistrz	Mister
Mat #	Mate	Matt	Mate	Schaakmat	Mat	Matti	Mat	Mat
Mauvais	Bad	Slecht	Malo	Slecht	Skidt	Huono	Zly	Spatny
Menace	Threat	Dröhung	Amenaza	-	-	Uhka	Grozba	Hrozba
Milieu de partie	Middlegame	Mittelspiel	Medio-juego	Middenspel	Midtspel	Keskipeli	Gra srodkowa	Stredni hra
Noir	Black	Schwarz	Negro	Zwart	Sort	Musta	Czarne	Cerny
Nulle	Draw	Remis	Tablas	Remise	Remis	Tasapeli	Remis	Remis
Opposition	Opposition	Opposition	Oposición	-	-	-	Opozycja	Opozice
Ouverture	Opening	Eröffnung	Apartura	Opening	Aabning	Avaus	Otwarcie / Debiut	Zahajeni
Passés (Pions)	Free	Frei	Pasados	-	-	Vapaa	Volny pion / Wolniak	Volny pesec
Pat	Stalemate	Patt	En tablas	Pat	Pat	Patti	Pat	Pat

Français	Anglais	Allemand	Espagnol	Néerlandais	Danois	Finois	Polonais	Tchèque
Pendule	Clock	Uhr	Reloj	Klok	Ur	Kello	Zegar	Hodiny
Percée	Break	Abbruch	Horada	-	-	-	Przerwa	Prestavka
Perdre	To lose	Verlieren	Perder	Verlies	Nederlag	Hävitä	Przegrac	Prohrat
Perpétuel (Echec)	Permanent check	Dauerschach	Perpetuo	-	-	Ikuinen shakki	Wieczny szach	Vecny sach
Pièce	Piece	Figur	Pieza	-	-	Nappula	Figura / Bierka	Figura
Piège	Trap	Falle	Trampa	-	-	Ansa	Pulapka	Past / Lecka
Pion	Pawn	Bauer	Peon	Pion	Bonde	Sotilas	Pion / Pionek	Pesec
Point	-	-	Punto	-	-	-	-	-
Position	Position	Stellung	Posición	-	-	Asema	Pozycja	Posice
Prendre	To capture	Schlagen	Tomar	-	-	Lyöyä	Zabic	Vzit / Brat
Problème	Problem	Problem	Problema	Probleem	Problem	Shakkitehtävä	Problem	Problem
Promotion	Promotion	Umwandlung	Promoción	-	Promotie	Korotus	Promocja / Przemiana	Promena
Qualité	Exchange	Qualität	Calidad (?)	-	-	-	Wymiana	Vymena
Rangée	Rank	Reihe	Fila	Rij	-	Rivi	Linia	Rada
Roi	King	König	Rey	Koning	Konge	Kuningas	Krol	Kral
Ronde	Round	Runde	Ronda	-	-	-	Runda	Kolo
Roque	Castle	Rochade	Enroque	Rochade	Rokade	Limnoitus	Roszada	Rosada
Sacrifice	Sacrifice	Opfer	Sacrificio	-	-	Uhraus	Poswiecenie	Obetovat
Sous enveloppe (move)	Sealed (move)	Abgabezug	Sobre envoltura	-	-	Kuorisiirto	Zapisany ruch	Pecetici tah
(Coup)								
Temps	Time	Zeit	Tiempo	Tijd	Tid	Aika	Czas	Cas
Tomber (drapeau)	To drop	-	Caer	-	Tabe	-	Opadac	Praporek
Tour	Rook	Turn	Torre	Toren	Taarn	Torni	Wieza	Vež
Tournoi	Tournament	Turnier	Torneo	-	-	Turnaus	Turniej	Turnaj
Variante	Variation	Variante	Variante	-	-	-	Wariant	Varianta
Zeitnot	Time trouble	Zeitnot	Apuras de tiempo	Tijdnood	-	Aikapula	Niedoczas	Casova tisen
Zugzwang	Zugzwang	Zugzwang	Zugzwang	Zetdwang	-	Siirtopakko	Zugzwang	Nevyhoda tahu

Français	Suédois	Italien	Norvégien	Portugais	Russe	Islandais	Croate	Roumain
Abandonner	Ge upp	Abbandonare	Á trekke seg	-	Sdavatsya	ð gefast upp	Predaj	A ceda
Aile dame	Damflygel	Lato di donna	-	Labo da Rainha	Ferzevyi flang	Drotningar-væfngur	Damina strana	Flancul damei
Aile Roi	Kungsflygel	Lato di re	-	Labo do rei	Korolevskiy flang	Kóngsvængur	Krlevjja strana	Flancul regelui
Ajournement	Avbrott	Aggiornamento	-	-	Oblojenia partija	Biðskák	Odgoda / Prekid	Intrerupere
Amateur	-	Amatore	-	-	Lubitel'	-	-	Amator
Analyse	Analysera	Analisi	Analyse	-	Analiz	Skýringar	Analiza	Analisa
Attaque	Angripa / Atakera	Attacco	Angripe	Ataque	Ataka	Sókn	Napad	Atac
Attaque double	-	-	-	-	Dvoinoi udar	-	-	Atac dublu
Avantage	-	Vantaggio	Fordel	-	Preimuschestvo	Betri staða	Prednost	Avantaj
Blanc	Vit	Bianco	Hvit	Branças	Belyie	Hvitt	Bijeli	Alb
Blitz	Blixt	Blitz	-	-	Blitz	Hraðskák	Brzopotezni sah / Blit Cuger	
Bon (coup)	Stark	Forte	Sterk	Bom	Silniy	Ðflugur	Jak	Buna
Bonne (position)	Bra	Buona	God	-	Khorochaia	Góður	Dobar	Buna
Case	Ruta / Fält	Casa	Felt	-	Pole	Reitur	Cetverokutan / Kvadratan	Casa
Cavalier	Springare	Cavallo	Hest / Knekt	Cavalo	Kon'	Riddari	Skakac / Konj	Cal
Centre	Centrum	Centro	Senter	-	Tsentr	Miðborð	Centar / Sredina ploce	Centru
Clouage	-	-	-	-	Sviazka	-	-	Legare
Coin	Hörn	Angolo	Hjørne	-	Ugol	Horn	Kut	Colt
Colonne	Linje	Colonna	-	Coluna	Viertikal	Lína	-	Coloana
Combinaison	-	Combinazione	-	-	Kombinatsia	-	-	Combinatie
Contre-attaque	Motangrepp	Contrattacco	Motangrep	Contra-ataque	Kontrataka	Gagnsókn	Protunapad	Contra-atac
Contre-jeu	Motspel	Controgioco	Mottrekk	Contra-juego	Kontrigra	Motspispil	-	Contra-joc
Coup	Drag	Mossa	Flytte	.Jogada	Khod	Leikur	Potez	Mutare

Français	Suédois	Italien	Norvégien	Portugais	Russe	Islandais	Croate	Roumain
Dame	Dam	Donna	Dronning	Rainha	Ferz'	Drottning	-	Dama
Découverte (échec à la)	-	-	-	-	Otkrytyi (Chakh) -	-	-	Sah prin descoperire
Défense	Försvar	Difesa	Forsvar	Defesa	Zachtchita	Vörn	Obrana	Aparare
Développement	Utveckling	Sviluppo	Utviking	-	Razvitiye	Proun	Prednost (?)	Dezvoltare
Diagonale	Diagonal	Diagonala	Diagonal	-	Diagonal	Skálna	Dijagonala	Diagonala
Doublets	Dubbel(-bonde)	Doppio	Dobled	Duplo	Sdvoyennyie (peshki)	Tvípeð	Poduplani	Dublata
Drapeau	Flagga	Bandiera	Flagg	Bandeira	Flajok	Fallinn	Zastavica	Steag
Echange	-	Cambio	En forandring	-	Razmenfigour	Uppskipti	Izmejena	Schimb
Echanger	-	Cambiare	Á forandre	-	Meniat'	Að skipta upp	Izmijeniti	A chimba
Echec	Schack	Scacco	Sjakk	Cheque	Chakh	Skák	Sah	Sah
Echecs	Schack	Scacchi	Sjakk	Xadrez	Chakhmaty	Skák, Tafl	Sah	Sah
Egalité (équilibre)	-	Posizione balanciata	Balanse	-	Ravnaia Pozitsia Jafnaegi	Ravnoteza	Ravnoteza	Egalitate
En passant (prise)	-	-	-	-	Na prokhode (Vzyatiye)	-	-	En passant
Erreur	Misstag	Errore	Feilgrep / feil	-	Ochibka	Mistök	Pogreska	Greseala
Espace	Utrymme	Spazio	-	-	Prostranstvo	Rýmri staða	-	Spatiu
Etouffé (mat à l')	-	-	-	-	Spiortyi mat	-	-	-
Etude	Studera / Undersöka	Studio	Studere	Estudo	Etioud	Stúdera	Proucavati	Studiu
Faible	Svag	Debole	Svak	Fraco	Slabyi'	Veikur	Jak / Snazan	Slab
Faux	Fel	Sbagliato	Galt	Errado	Nepravil'niy / Oshibochnyi	Rangur	Pogresan	Gresit
Finale	Slutspel	Finale	Slutt / Ende	Final	Endchpil / Okontchanyie	Endatafl	Zavrsnica	Final

Français	Suédois	Italien	Norvégien	Portugais	Russe	Islandais	Croate	Roumain
Fou	Löpare	Alfiere	Krysser / Løper / Biskop (?)	Bispo	Slon	Biskup	Lovac	Nebuc
Fourchette	-	-	-	-	Vilka	-	-	Furculita
Gaffe	Allvarligt misstag	Errore	-	Engano / Tolico	Zevok / Grubaya ochibka	Afleikur	Gruba pogreska / Gafa Sahovsko sljepilo	
Gagner	Vinna	Vincere	Á vinne	Vitoria (?)	Vyigrat	Að vinna	Podijediti	A castiga
Gambit	Gambit	Gambetto	-	Gambito	Gambit	Bragð	Gambit	Gambit
Initiative	Initiativ	Iniziativa	Initiativ	-	Initsiativa	Frumkvæði	Inicijativa	Initiativa
Isolé	Isolerad	Isolato	Isolert	Isolado	Izolirovannaya (peshka)	Stakt	Izolirani / Osamljeni	Izolat
Jouer	Spela	Giocare	Á spille	-	Igrat'	Að tefla	Igrati	A juca
Liés (Pions)	Förenade	Pedoni uniti	-	-	Soyedinionnye (peshki)	Samstö	Povezani (pjesaci)	Legati
Maître	Mästare	Maestro	Mester	Mestre	Master	Meistari	Majstor	Maestru
Mat #	Matt	Scacco matto	Sjakk matt	Mate	Mat	Mát	Mat	Mat
Mauvais	Dälig	Cattivo	Ille / dumt	Mau	Plokhoi	Slæmur	Los	Prost
Menace	Hot	Cattura	Avtale / Behandle	-	Ougroza	Hótun	Pritenja	Amenintare
Milieu de partie	Mittspel	Mediogiocco	Midt i spille	Meio-Jogo	Mittelchpil'	Miðtafl	Sredisnjica	Jocul de mijloc
Noir	Svart	Nero	Sort	Negras	Tchornyie	Svartur	Crni	Negru
Nulle	Remi	Patta	Likt	Empate	Nitchia	Jafntefli	Remi	Remiza
Opposition	Motsstånd	Opposione	Opososjon	Oposicao	Opozitsia	Andstæ	Opozicija	Opozitie
Ouverture	Öppning	Apertura	Åpning	Abertura	Debiout	Byrjun	Otvaranje	Deschidere
Passés (Pions)	Fribonde	Pedone passato	-	-	Svobodania	Frí (peð)	Slobodnjak	Liber
Pat	Patt	Stallo	-	Afogado	Pat	Patt	Pat	Pat
Pendule	Klocka	Orlogio	Klokke	Relogio	Tchasy	Klukka	Sat	Ceas
Percée	-	-	Ødelegge	-	Proryv	Hlé	Prekid	Patrundere
Perdre	Förlora	Perdere	Tape	Derrota (?)	Proigrat'	Tapa	Izgubiti	A pierde

Français	Suédois	Italien	Norvégien	Portugais	Russe	Islandais	Croate	Roumain
Perpétuel (Echec)	Evig schack	Scacco perpetuo	-	-	Vetchnyi Chakh	Práskák	-	Sah etern
Pièce	Pjä	Pezzo	Stykke / Brikke	-	Figoura	Maður	Figura	Piesa
Piège	Fälla	Trappola	Felle	-	Lovouchka	Gildra	Zamka	Cursa
Pion	Bonde	Pedone	-	Peao	Piechka	Peð	Pjesak	Pion
Point	-	Punto	-	-	Otchko	-	-	Punct
Position	Stäning	Posizione	Posisjon	-	Pozitsia	Staða	Pozicija	Pozitie
Prendre	Ta, slå	Catturare	Á fange	-	Vziat'	Að drepa	Osvojiti	A captura / A lua
Problème	Problem	Problema	Problem	Problema	Zadatcha	Vandamál	Problem	Problema
Promotion	Promovering	Promozione	-	Promocao	Prevrachtchenie	Að vekja upp	Promocija	Transformare
Qualité	-	Scambio	Valutta	-	Katchevsvo	Skiptamunur	-	Calitate
Rangée	Rad	Linea orizzontale	-	Linha	Gorizontál'	Röð	-	Linie
Roi	Kung	Re	Konge	Rei	Korol'	Kóngur	Kralj	Rege
Ronde	Rond	Round	-	-	Tour	Umferð	Kolo	Runda
Roque	Rokera	Arrocco	Slott	Roque	Rokirovska	Hróka	Top / Kula	Rocada
Sacrifice	Offer	Sacrificio	-	Sacrificio	Jertva	Fóma	Zrtvovati	Sacrificiu
Sous enveloppe (Coup)	Förseglingsdrag	-	-	-	Zapisannyi (Khod)	Biðleikur	Kovertiran potez	Mitare in plic
Temps	Tid	Tempo	Tid	Tempo	Vremya	Tími	Vrijeme	Timp
Tomber (drapeau)-	-	Cade la bandierina	-	Deixar	Upal flajok	Fella	Zastavica / Barjak	DTG = Depasire Timp Gandire
Tour	Torn	Torre	Sten	Torre	Ladia	Hrókur	Top / Kula (?)	Turn
Tournoi	Turnering	Torneo	Turnering	-	Tournir	Mót	Turnir	Turneu
Variante	Variant	Variante	Variasjon	-	Variant	Varijanta	Varianta	-
Zeitnot	Tidsnöd	Problemi di tempo	Problemer med tiden	Apuros de tempo	Tsainot	Tíþróng	Oskudica vremena	Criza de timp
Zugzwang	Dragtväng	Zugzwang	-	Zugzwang	Zugzwang	Leikþróng	Iznudica	Zugzwang

JEU INTERNATIONAL

SSKK-Jub60, 1998 PARTIE ANGLAISE - A31

Norberto Eugenio PATRICI ARGENTINE
Brice BOISSEL FRANCE

L'Argentin Norberto Eugenio Patrici n'a que 2510 Elo ICCF... mais c'est un GMI ! Dans cette partie, j'ai cherché à le déstabiliser mais sa défense fut à la hauteur de son titre :

1.d4 ♖f6 2.c4 c5 3.♗f3 cxd4 4.♗xd4 e5 5.♗b5 d5 6.cxd5 ♕c5 7.♗5c3 0-0 8.g3 ♗g4 9.e3 ♗a6

Avec les Noirs, un jeu actif est gage de sécurité. En contre-partie du Pion, les Blancs sont contrariés dans leur développement et se retrouvent en défense. Ils vont tenter de s'accrocher à d5 (méthode "strong point"). Si les Noirs ne parvenaient pas à récupérer le Pion passé, leur partie serait compromise.

10.♕e2

Affaiblit les cases blanches du roque mais gagne un temps important.

10...♗f6 11.0-0 ♕h3 12.♖e1 ♖c8 13.a3

Après avoir déployé rapidement la plupart des pièces, il s'agit de ne pas mollir, sinon l'adversaire risque de combler son retard de développement. De plus, il faut éviter que le Pion d5 soit "verrouillé".

13...♖d7

Souple sur les deux ailes et soutien de famille pour le Fou h3. J'ai longuement hésité avec le coup plus engageant 13...e4!?

14.♕f3 ♕b6

Anticipe et dégage la colonne c.

15.b4 ♖fe8

Avec e5-e4 en vue. Faisons le point sur les temps : huit pour les Noirs et quatre pour les Blancs. En considérant grossièrement que trois temps valent un Pion, la

position semble plus ou moins égale.

16.♖d3 ♗c7 17.♖d1 ♖ed8

Revenons à notre mouton d5 : quatre loups l'attaquent, quatre chiens de berger le défendent.

18.♕b2 ♗e6!

Un transfert primordial à l'aile Roi où désormais réside la seule chance des Noirs.

19.♗d2

Les Blancs ont quasiment (Tour a1) achevé la mobilisation complète de leurs troupes aussi, le déclenchement immédiat de l'attaque s'impose-t-il :

19...♗g5 20.♕e2 ♕f5

"Merci ma Dame !"

21.♖b5

Si 21.e4? alors 21...♗h3+ suivi de ♗xf2.

21...♖xb5 22.♕xb5

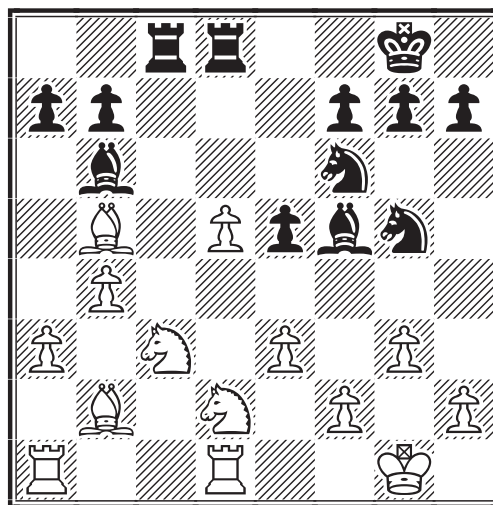

22...♖xc3!?

Joli mais cela perd-il un avantage ? Les ordinateurs n'y pensent même pas et ils ont peut-être raison !? La suite est d'une incroyable complexité tactique. Je n'ai rien trouvé de mieux qu'une nullité avec un Pion de plus. Si le lecteur pense avoir plus : qu'il m'en fasse part !

23.♕xc3 ♗xd5 24.♕xe5 ♗h3+ 25.♖f1 ♗xf2 26.♖xf2 ♗xe3 27.♖e1 ♗c2+ 28.♖f1 ♕h3+ 29.♖e2 ♗xa1 30.♗f3 ♖xd1 31.♖xd1 ♕g4 32.♕e2 ♗b3 33.♖c2 ♕e6 34.♗g5 ♗d4+ 35.♕xd4 ♕xd4 36.♗xe6 fxe6 1/2-1/2

B. BOISSEL

S.O.S. INEDITS A.J.E.C.

Nous manquons d'inédits pour la rubrique Magie du problème. Alors un essai, un deux coups ? Pourquoi pas !

S'adresser à **Jacques Negro**
(adresse page III de couverture)

FRANCE – PAYS-BAS, 1996
 ATTAQUE TORRE - A47

Laurent LAMÔLE FRANCE

Willem VAN LEEUWEN PAYS-BAS

1.d4 ♘f6 2.♗f3 e6 3.♙g5 c5 4.e3
 ♘e7 5.♗bd2 b6 6.c3 ♗b7 7.♙d3
 cxd4 8.exd4 0-0 9.♙xf6 ♙xf6 10.
 ♖e2 a6 11.0-0-0 d5 12.h4 ♗d7
 13.♗g5 h6 14.f4 ♖c8 15.♖b1 ♗e8
 16.g4 b5 17.♗gf3

Un retour en arrière qui coûte cher en “tempo”. 17.♗h7 est peut-être meilleur et libère de la même manière la case g5 pour l’attaque de Pions.

17...b4 18.g5 bxc3 19.gxf6?!

Permet à la Dame noire de se développer avec gain de temps. 19.bxc3!? gardait la pression et obligeait les Noirs à perdre un temps avec leur Fou.

19...♖xf6 20.♗e5 ♗b6 21.♗b3 ♗a4
 22.♖df1 ♗xb2 23.f5?

Permet le coup suivant qui élimine un défenseur de la case c2. 23.e2 est préférable pour que le Pion c3 reste bloqué.

23...♗xd3 24.♖xd3 c2+ 25.♖b2
 exf5 26.♖xf5 ♖b6 27.♖xf7

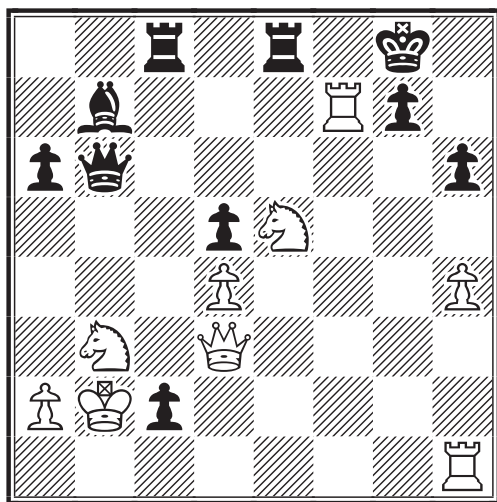

27...♖xe5!

Excellent coup qui élimine ce qui reste de l’attaque blanche et force une finale gagnante pour les Noirs.

28.♖xb7 ♖xb7 29.dxe5 a5 30.♖c1
 a4 31.♗d2 ♖b8 32.♗b3 axb3 33.axb3
 ♖xb3 34.♖xb3 ♖xb3 35.♖xc2 ♖e3
 36.♖f1 ♖xe5 37.♖d3 ♖e4 38.h5
 ♖e5 39.♖h1 ♖f7 40.♖f1+ ♖e6 41.
 ♖g1 ♖xh5 42.♖xg7 ♖g5 43.♖h7 h5
 44.♖e3 ♖f5 45.♖f3 ♖e5 46.♖e3
 d4+ 47.♖d3 ♖g3+ 48.♖d2 ♖h3 49.

♖e7+ ♖d6 50.♖e8 h4 51.♖e2 ♖a3
 52.♖e4 h3 0-1

L. LAMÔLE

ICCF MN/15, 1995
 DEFENSE SEMI-SLAVE - D49

Jean-François BAUDOIN FRANCE

Arkadiusz CIRUK POLOGNE

1.d4 d5 2.c4 e6 3.♗c3 c6 4.♗f3 ♗f6
 5.e3 ♗bd7

Dans le Gambit de la Dame, nous avons le système Demi-Slave et la suite s’appelle la variante de Meran avec 6.♙d3 ou variante anti-Meran avec 6.♖c2. Les Blancs se lancent dans la complexité de la variante de Méran qui a été jouée pour la première fois en 1924 lors de la partie ♖♗ Grünfeld–Rubinstein à la 3^e ronde du tournoi de Meran (Italie).

6.♙d3 dxc4

Les Noirs ont cédé le centre mais ont gagné du temps pour déclencher les actions sur l’aile Dame. Cela résout le problème du Fou c8.

7.♙xc4 b5 8.♙d3

Ici les Noirs doivent choisir :

- a) 8...♗b7, la défense “élastique” qui revient à la mode pour sa solidité ;
- b) 8...a6, la vieille défense qui néglige la rapidité de l’engagement ;
- c) 8...b4, le coup qu’affectionnent quelques Grands Maîtres “modernes”.

Finalement ils ont opté pour :

8...a6 9.e4

Ce coup est le seul qui permette de lutter pour l’initiative.

9...c5

Les Noirs menacent cxd4 et ♗c5, ce qui oblige les Blancs à réagir. Que doivent-ils jouer ? Un coup positionnel (d5) ou un coup tactique (e5) ?

10.e5

Les Blancs choisissent la tactique. La suite positionnelle, d5, est parfois préférée.

10...cxd4 11.♗xb5

Ce coup date de 1925 et a été inventé par Blumenfeld. Ici trois solutions sont possibles pour les Noirs :

- a) 11...♗xe5, un coup spectaculaire trouvé par Sozin en 1925, cette vieille suite parfaitement jouable mériterait d’être analysée attentivement ;

b) 11...♗g4 permet immédiatement aux Noirs de se défendre ;

c) 11...axb5 a été choisi par les Noirs et donne des idées intéressantes que nous allons voir.

11...axb5 12.exf6 gxf6

Les Blancs ont été surpris par le coup noir. Ils attendaient :

12...♙b7 13.0-0 [13.fxg7 ♗xg7 14.♖e2 0-0 15.0-0 ♗c5 16.♗g5 h6 17.♗h7+ ♖h8 18.♖h5 f6 19.♗f3 ♖xh7 20.♖xc5 e5 21.♗d2 ♖d7 22.♖c2+ f5, *Ferens-Walaszczyk*, ✉ *Walbrzyski mem* 1992 (0-1, 38 coups)] 13...gxf6 [13...♖xf6 14.♗xb5 ♗c5 15.♗d2 ♗d6 16.♖e1 h6 17.a4 ♖e7 18.♗xd4 ♗e5, *Hort-Vaganian*, ♠ *Moscow* 1975 (1-0, 58 coups)] 14.♗xd4 ♖g8 15.f3 ♗c5 16.♗e3 ♖g5! 17.♗c2 ♖b6 18.♖e2 0-0-0 19.♖h1 ♖e5 20.♖fe1 f5 21.♗xc5 ♖xe2 22.♗xb6 ♖xe1+ 23.♖xe1 ♗xb6 24.♗xb5 ♖d2 *Sherbakov-Sorokin*, ♠ *USSR* 1991 (½-½, 43 coups); 12...♖b6 13.fxg7 ♗xg7 14.0-0 ♙b7 15.♖e1 0-0 16.♗f4 ♗d5 et 17.♗e5, 17.h4 et 17.♖c1 sont possibles.

13.♗xd4

Sur 13.♗e4 les Noirs sont mieux après 13...e5 14.♗xa8 ♖a5+ puis ♖xa8, ♖g8 et ♙b7.

Sur 13.0-0 ♖b6 (13...♗c5 14.♗xb5 ♖b6 15.a4 ♖d6!? 16.♗d2 ♙b7 17.f3 ♖e7 18.♖e1 ♙b4 19.♖h4±, *Romanov-Mnatsakanian*, ♠ *Minsk* 1995) 14.♖e2 [14.♗e4 ♙b7 15.♗xb7 ♖xb7 16.♗xd4 ♖g8 17.f3 ♗e5 18.♖e2 ♗c5 19.♗e3 ♖d8 20.♖ad1 ♗c4 21.♗f2 ♖b6 22.b3 ♗xd4 23.bxc4 bxc4=, *Kamsky-Kramnik*, ♠ *Linares* 1994 (½-½, 30 coups)]

14...♗a6 15.a4 ♗c5 16.axb5 ♙b7 17.♖xa8+ ♗xa8 18.♗c4 [18.♗f4!? ♗d6 19.♗g3 ♗xg3 20.hxg3 ♗xf3 21.gxf3 ♖e7⇒, *Bareev-Shirov*, ♠ *Novgorod* 1994 (½-½, 36 coups)] 18...♗d7 19.♗f4 ♗d6 20.♗g3 ♗xg3 21.hxg3 ♖e7≠, *Lautier-Illescas-Cordoba*, ♠ *Las Palmas* 1994 (0-1, 48 coups).

Le coup du texte 13.♗xd4 a été joué dans la partie *Alterman-Har-Zvi*, ♠ *Israël* 1993 qui s'est poursuivie par 13...♙b7 14.♗e3! ♗xg2 15.♖g1 ♗d5 16.♗xb5! ♖c7 17.♖d3! ♖xh2 18.♗xd7+ ♖xd7 19.♖b5+ ♖d8 20.♗c6+ ♖c7 21.♗b6+!+- ♖c8? 22.♗a7+ ♖b7 23.♗a5+ 1-0.

13...♖b6!? 14.♗e3

Prendre le Pion b5 est dangereux pour les Blancs car :

- a) 14.♗xb5 ♙b4+ 15.♖f1 e5 16.♗xd7+ ♗xd7 17.♗c2 ♙b5+;
- b) 14.♗xb5 ♙b7 (14...♖g8 15.0-0 ♙b7 16.g3 ♗e5⇒) 15.0-0 ♖g8;
- c) 14.♗e4 ♖a4 15.♗e3 ♗c5!

14...♙b4+ 15.♖f1 ♗c5 16.♗xb5

16.♗xb5? e5 17.♗xd7+ ♗xd7 18.♖f3 ♖a6+ 19.♗e2 ♖g8 20.♗xc5 ♗c6 21.♖h5 ♗xg2+ 22.♖e1 ♗xh1 23.♖xh7 0-0-0 24.♖c1 ♖b8 25.♖xf7 ♗d5 26.♖h5 ♖d3 27.♖h4 ♗c4 0-1, *Alterman-Chernin*, ♠ *Groningen* 1993 (27...♗c4 28.♗a7+ ♖xa7 29.♖xc4 ♖d2+ 30.♖f1 ♖d1+!).

16...♗xe3 17.fxe3 ♖a5 18.♖c2

Les Blancs ne sont pas au mieux mais la position est tenable.

18...0-0

Les Noirs perdent un temps à protéger leur Roi.

19.♗d4 ♗c5

✉ ICCF MN 15, 1995		1	2	3	4	5	6	7	8	9	10	11	Pts
1. Bensiak, Norbert	GER	■	1	0	½	½	½	½	1	½	1	1	6½
Hamann, Henner	GER	0	■	½	½	1	1	½	0	1	1	1	6½
3. Schilling, Frank	GER	1	½	■	½	½	½	1	½	½	0	1	6
Groth, Klaus-Ulrich	GER	½	½	½	■	½	½	½	½	½	1	1	6
Grasso, Dr Giorgio L	ITA	½	0	½	½	■	½	½	½	1	1	1	6
6. Ciruk, Arkadiusz	POL	½	0	½	½	½	■	1	½	½	½	1	5½
7. Krüger, Hilmar	GER	½	½	0	½	½	0	■	1	½	½	1	5
Pankratov, Valery V	RUS	0	1	½	½	½	½	0	■	0	1	1	5
Schepers, Dr Herbert	GER	½	0	½	½	0	½	½	1	■	½	1	5
10. Baudoin, Jean-François	FRA	0	0	1	0	0	½	½	0	½	■	½	3
11. Kayser, Ib	DEN	0	0	0	0	0	0	0	0	0	½	■	½

Les Noirs, gourmands, attaquent le Fou blanc. 19...♗a6 semble meilleur.

20.b4

Les Blancs, à tort, ne résiste pas à la fourchette.

20...♗xd3 21.bxa5 ♖xa5 22.♖e2 ♗a6

Au niveau matériel, les Blancs sont mieux. Mais positionnellement, la Tour h1 n'est d'aucune utilité.

23.♖g1

Les Blancs se dégagent de la diagonale a6-f1.

23...♖h8

Les Noirs se dégagent de la colonne g.

[Je me demande si 23...♖c8 n'était pas bien plus fort ! A analyser (D. Rozier)].

24.h3 ♖g8 25.♖h2 ♖a3 26.♖c2 ♖c8 27.♖d2

Les Noirs poursuivent leur attaque sur les Blancs qui se trouvent "coincés" sur l'aile.

27...♖b8 28.♖d1 1/2-1/2

Nulle proposée et acceptée. Les deux adversaires n'ont pas joué les meilleurs coups, mais il faut admettre que la Défense de Meran réserve bien des surprises et tout n'a pas été dit sur cette variante qui a maintenant plus de soixante-quinze ans. Les Blancs ont joué, semble-t-il, une nouveauté avec 16.♗xb5 mais peut-être, les Noirs peuvent-ils améliorer avec 16...♗xe3 17.fxe3 ♗b7 !

J.-F. BAUDOIN

ICCF MN/15, 1995 PARTIE RUSSE - C44

Henner HAMANN ALLEMAGNE
Jean-François BAUDOIN FRANCE

1.e4 e5 2.♗f3 ♗f6 3.d3!

Première surprise. On pouvait attendre 3.d4 ou 3.♗xe5.

3...♗c6

Possible : 3...d6 4.g3 g6 5.♗g2 ♗g7 6.0-0 0-0 7.♖e1 h6 8.h3 ♗c6. Après recherche, les Noirs ont trouvé une partie Greene-Paulsen, disputée en 1862 à Paris ♖♗ : 3...♗c5 4.♗c3 d6 5.♗e2 ♗fd7 6.♗g5 0-0 7.♖d2 f6 8.♗e3=.

4.♗e2

Les Blancs ont déjà joué :

- 4.♗bd2 d5 5.c3 ♗g4? 6.h3 ♗h5?

7.♖b3±, Benkö-Brady, ♖♗ Saint-Louis 1960 ;

• 4.g3 d5 5.♗bd2 g6 6.♗g2 ♗g7 7.0-0 0-0 8.c3 a5! 9.♖e1 dxe4 10.dxe4 ♗d7 11.♖e2 b6=, Evans-Olafsson, ♖♗ Dallas 1957.

4...d5

Certes 4...♗c5, 4...♗e7 ou 4...g6 sont jouables mais le coup du texte est le meilleur.

5.♗bd2

Les Blancs connaissaient la partie Lutikov-Maslov, ♖♗ U.R.S.S. 1967, qui s'est poursuivie par 5.exd5 ♗xd5 6.0-0 ♗d6 7.a3 0-0 8.c4 ♗de7 9.b4 ♗f5 10.♗b2 ♖e8 11.♗bd2 a5 12.b5 ♗cd4 13.♗xd4 ♗xd4 14.♗xd4 exd4=.

5...♗e7

Autres possibilités : 5...g6, 5...♗c5, 5...h6, 5...d4?

6.0-0 0-0 7.c3 ♖d6

Habituellement on joue 7...a5, 7...h6 ou 7...♗e6.

8.♖c2 ♖d8 9.b4 a6 10.a3 ♗g4

Les Noirs pensaient être bien en ayant anticipé l'attaque en b5 et en clouant indirectement le Cavalier f3 car le Fou e2 n'est pas protégé.

11.♖e1 ♗h5 12.♗b2 ♗g6 13.♖ad1 ♖e6

La partie semble très serrée et pourtant les Noirs ont déplacé leur Fou trois fois, ce qui est un signe de faiblesse.

14.♗h4 ♗h5 15.exd5 ♖xd5

L'échange en d5 – le premier de la partie – a le mérite de clarifier le jeu.

16.c4 ♖e6 17.♗xh5 ♗xh5 18.♗hf3 ♗f4

Les Blancs ont fort bien manœuvré et obtiennent même un petit avantage qui va aller en s'amplifiant.

19.♗xe5 ♗xe5 20.♗xe5 ♗f6

Une partie très intéressante.

21.♗df3 ♗xg2

Les Noirs tentent le tout pour le tout car la partie leur échappe.

22.♖xg2 ♗xe5 23.♗xe5 f6 24.♖e2 fx5 25.♖xe5

C'est quasiment fini car les Blancs ont gagné un Pion net.

25...♖g6+ 26.♗g3 ♖c6+ 27.♗f3
♗xf3+ 28.♗xf3 1-0

Les Blancs ont accentué leur avantage. Les Noirs n'ont plus qu'une chose à faire : abandonner. Les Blancs ont immédiatement profité des petites fautes qui ont entraîné des faiblesses.

J.-F. BAUDOIN

ICCF MN/15, 1995 DEFENSE GRÜNFELD - D87

Jean-François BAUDOIN FRANCE
Hilmar KRÜGER ALLEMAGNE

De nos jours, la Défense Grünfeld est une des ouvertures les plus fréquentes tant dans les tournois de haut niveau (matches Kasparov-Karpov) que dans les parties par correspondance.

1.d4 ♗f6 2.c4 g6 3.♗c3 d5 4.cxd5
♗xd5 5.e4 ♗xc3 6.bxc3 ♗g7 7.♗c4
0-0 8.♗e2 c5 9.0-0 ♗c6 10.♗e3 cxd4

C'est la variante classique d'échange ou variante Alekhine.

11.cxd4 ♗a5

Trois autres coups sont jouables : 11...b6, 11...♗d7 et 11...♗g4.

12.♗d3 b6

12...♗c6 13.♗b5 ♗g4 14.f3 ♗d7 15.♖b1 est en faveur des Blancs. La partie Bonham-Salm, ✉ Memorial Dyckhoff 1954, s'est poursuivie par 12...♗d7 13.♖c1 ♗c6 14.♗b1 b6 15.f4±.

13.♖c1

Un coup de développement usuel qui retire la Tour blanche de la grande diagonale et permet d'attendre la décision de l'adversaire. Moins efficace est 13.♗d2 e6 14.♗h6 ♗b7.

13...e6

13...♗b7? 14.d5 e6 15.dxe6 fxe6 16.♗f4 ♗d6 17.♗g4 ♖ae8 18.♗b5 ♖e7 19.♖fd1 ♗e5 20.♗d7±, ♖ Geller-Kapengut, U.R.S.S. (ch) 1971.

ILS ONT DIT !...

Les échecs sont de feu, les joueurs sont d'étoupe et le diable souffle dessus...

*Maxime arabe
communiquée par Jean Néri*

14.♗a4

14.e5 a été joué pour la première fois dans une partie Donner-Scholl, ♖ Amsterdam 1971. Ce n'est qu'après avoir envoyé leur coup que les Blancs retrouvèrent une autre partie ♖ jouée à Odessa en 1975 entre Gligoric et Tukmakov où les Blancs l'emportèrent en jouant 14.e5 : 14...♗b7 15.♗f4 ♗e7 16.♗g4 ♗c6 17.h4 ♗b4 18.♗c4 b5 19.♗b3 h5 20.♗g3? (20.♗h3 est beaucoup plus fort) 20...♖fc8 21.♗d2 ♖xc1? (21...♗d5! 22.♗xd5 ♗xd5 23.♗xd5 exd5 sauvait la nulle) 22.♖xc1 ♖c8?? (bévue) 23.♖xc8+ ♗xc8 24.♗c3 1-0.

14...♗d7

Une partie Belifante-Donner, ♖ Den Haag 1951, s'est poursuivie par 14...♗d7 15.♗a3 b5 16.♗d2 ♗c4 17.♗xc4 bxc4 18.♗b4 ♖e8 19.♗c5±.

15.♗b5 ♗b7

Les Noirs commencent l'offensive sur e4.

16.f3 a6 17.♗d3 ♗d7

Après avoir questionné le Fou Roi blanc, les Noirs s'en prennent à la Dame.

18.♗b4 ♗c6 19.♗d2 b5 20.♗c2 ♖fd8

Un peu déboussolés, les Blancs jouent la défensive.

21.♗b3 ♖ac8 22.♖fd1

Les Blancs doivent s'opposer à la pression des Noirs sur les colonnes ouvertes et semi ouvertes c et d.

22...♗e7 23.♖xc8 ♖xc8 24.♗h6 ♗xh6 25.♗xh6

La Dame blanche est maintenant hors de combat.

25...a5 26.♗g5

Pour revenir dans la bataille, les Blancs créent une menace sur le Cavalier noir.

26...♗e8 27.♖d2 ♗c6 28.♗h1 a4 29.♗d1 ♗a5 30.♖b2

L'attaque noire force les Blancs à reculer.

30...♗c4 31.♖b1 ♗c7

Les Noirs continuent de pousser.

32.♖c1 ♗d6 33.♖c3 e5 34.d5 b4

Les Noirs ne relâchent pas leur pression et veulent faire plier les Blancs.

35.♖c1 1/2-1/2

Mais cela est insuffisant et la nullité est acceptée.

J.-J. BAUDOIN

ICCF MN/15, 1995
DEFENSE EST-INDIENNE - E98

Jean-François BAUDOIN FRANCE

Frank SCHILLING ALLEMAGNE

1.d4 ♖f6 2.c4 g6 3.♗c3 ♕g7 4.e4 d6
5.♗e2 0-0 6.♗f3 e5 7.0-0 ♗c6 8.d5
♗e7

C'est une position classique de la Défense Est-Indienne. Le Grand Maître Svetozar Gligoric la joua contre Miguel Najdorf au tournoi de Mar del Plata en 1953. Il obtint une attaque de mat très efficace à l'aile Roi. La variante fut ensuite baptisée du nom de ce tournoi prestigieux (1^{er} Gligoric 16/19, 2^e Najdorf 14½). Il faut cependant préciser que 7...♗c6 fut joué pour la première fois par Matthew Green contre Harry Yanofsky à Ventnor City 1945.

9.♗e1

L'autre possibilité, 9.♗d2, a longtemps été considérée comme le meilleur coup. Son idée, après c5, est de renforcer la pression à l'aile Dame par ♗c4. En jouant ♗e1, les Blancs veulent renforcer la structure de Pions en concentrant l'action à l'aile Dame par ♗d3 pour soutenir la poussée c5.

9...♗d7

Une question se pose aux Noirs : que faut-il jouer ? 9...♗d7 ou 9...♗e8. Les deux coups sont possibles et ont été joués à de multiples reprises.

10.♗d3 f5 11.♗d2

L'autre possibilité 11.f3 f4 12.b4 g5 13.a4 ne plaisait guère aux Blancs.

11...♗h8

11...♗f6 et 11...c5 ne sont pas à négliger.

12.b4

Les Blancs ont également envisagé 12.♖c1 f4 13.f3 ♗g8 14.b4 ♗df6 15.c5 g5 16.cxd6 cxd6 17.♗b5 ♗e8 18.a4 h5 19.♗f2 ♗h6, Cebalo-Cvitan, ♖♗ Meisterschaft 1986.

12...♗f6 13.f3 ♗eg8

On a parfois joué 13...f4 14.g4! (un coup de 1983, avant, on jouait 14.♖c1) 14...♗eg8 15.♗e1 h6 16.h4 ♗h7 17.♗g2 ♗f6 18.♖h1 h5 19.g5 ♗xg5 20.hxg5 ♗xg5+, Pogorelov-Marin, ♖♗ Sitges 1983 (0-1, 67 c.).

14.♖c1 ♗h6 15.c5

Les Blancs refusent de prendre le Fou

pour ne pas remettre en jeu le Cavalier g8. Ils ont réalisé leur idée de couvrir l'avancée du Pion à c5.

15...♗xd2 16.♗xd2 f4 17.♗d1

S'agit-il d'une nouveauté ? Les lecteurs pourront nous le dire. Les Blancs connaissaient la partie Yermolinsky-Gufeld, ♖♗ U.R.S.S. 1981, qui se poursuivit par 17.cxd6 cxd6 18.♗f2 (18.♗b5 ♗b6+ 19.♗f2 ♗d7=) 18...g5 19.♗b5 ♗e8 (19...♖f7? 20.♗c3±) 20.♖c3 ♗gf6 21.♖fc1 ♗d7 22.a4 ♖g8 23.♗c7 ♗xc7 24.♖xc7 ♖b8 25.a5 a6 26.b5 axb5 27.♗b4 ♗c6 28.♖f7 ♗e8 29.♖fc7 ♗c6=.

Une autre partie Malaniuk-Gelfand, ♖♗ U.R.S.S. (ch) 1989, se continua par 17.♗f2! g5 18.g4! h5 19.h3 ♖f7 20.♖c2 ♖h7 21.a4 hxg4 22.hxg4 ♗f8 23.♗g2 ♗e7 24.♖h1 ♖xh1 25.♗xh1 a6 26.♗g1 ♗g6 27.♗d3 ♗d7 28.♗d1! (1-0, 62 c.).

En 1989, une partie opposant Webb à Kampfenkel (♗ ¾ de finale du championnat du monde) s'est poursuivie par 17.♗b5! a6 (en 1992, ♗ Webb-Hermlin continuèrent par 17...♗e8 18.♗c3 h5! 19.♗xe5 dxe5 20.♗xe5+ ♗f6 21.♗xf6+ ♗gxf6 22.♗d4=) 18.cxd6 cxd6 (18...axb5 19.dxc7 ♗d6 20.♖c2=) 19.♗c7 ♖b8 20.b5±.

17...h5 18.♗f2 g5

Les Noirs obstruent la case h4 convoitée par la Dame blanche.

19.cxd6 cxd6 20.♗b5 ♖f7 21.♗xa7 ♗d7

Les Blancs attaquent certes mais le Cavalier pourra-t-il revenir ?

22.b5 g4 23.b6 g3

Les structures de Pions séparent clairement les sphères d'influence des deux camps.

24.♗b2 ♗e8

Un coup de protection.

25.h3 ♖g7 26.♖c4 ♗h6

Des coups naturels dans les deux camps.

27.♗a4 ♗xa4 28.♖xa4 ♗f6

Un échange de Fous et de nouveau, chacun joue dans un coin de l'échiquier.

29.♖c4 ♗d7

Les Blancs mettent la pression et les Noirs sont obligés de décrocher pour venir en aide à leur Dame.

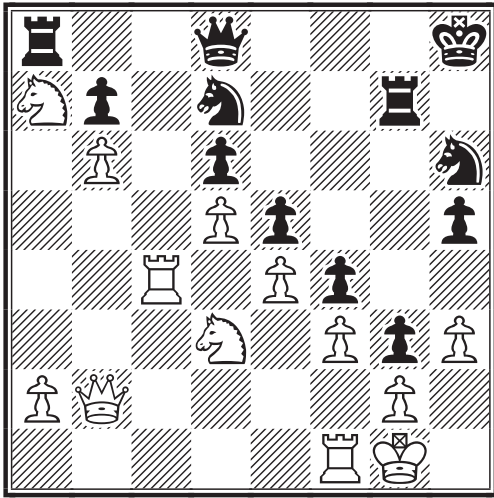

30. ♖c7 ♗xb6

Les Noirs récupèrent le Pion perdu au 21^e coup. Le Cavalier a7 et la Tour c7 blancs ne sont pas protégés. On pourrait penser que les Blancs sont en mauvaise posture.

31. ♖xg7 ♔xg7 32. ♗xf4

La clé de la victoire car les Blancs ne craignent pas la prise.

32... ♔h7 33. ♗e6 ♖b8 34. ♗b5 ♗a4
35. ♖b4 ♗c5 36. ♗xc5 dxc5 37.
♔xc5 ♗f7 38. f4 exf4 39. d6 ♖g8
40. ♖xf4 1-0

J.-F. BAUDOIN

CURIOSITES ET ETUDES

LAURENT TINTURE

LES anglophones sont très forts sur la terminologie du *ware* en informatique (shareware, hardware, freeware, software, netware, etc.). Voici un lexique (en provenance du Québec, mais également revendiqué par des amis belges). A prendre en compte pour vos prochains rendez-vous de travail :

ABREUWARE	serveur de réseau
ARROSHARE	logiciel de diffusion de messages électroniques
AUREWARE	procédure de sortie d'un logiciel
AVWARE	logiciel qui vaut le coup d'œil
BAIGNEWARE	logiciel de nettoyage du disque rigide
BOUDWARE	logiciel dédié à la méditation
BAVWARE	logiciel pour le premier âge
CHERWARE	logiciel qui coûte la peau des fesses
DEPOTWARE	poubelle de Windows
EGOUTWARE	logiciel qui filtre les données inutiles
ENTONWARE	logiciel de compression de données
MIRWARE	logiciel de copie
MOUCHWARE	logiciel antivirus
ROTISWARE	salle d'informatique mal climatisée
SUPPOSITWARE	logiciel qui fait chier
TIRWARE	logiciel spécialisé dans le rangement des dossiers
TUPPERWARE	réunion de directrices de plusieurs entreprises
VATFERWARE	logiciel de contrôle d'accès

SOLUTIONS DES PROBLEMES DU NUMERO 503

A. DOMBROVSKI

Clé : 1. ♗c4 (menace 2. ♗c5#) 1... f3 [1... ♗a3
2. ♖xd4#] 2. ♖g4#.

V. BARTOLOVIC

Clé : 1. e8♖! [1. c8♖? ♖xf5!; 1. g8♖? ♖xd5].

MARINALLY

Clé : 1. d4!

E. PALKOSKA

Clé : 1. f7! (menace 2. ♖c7+ et 3. f6#) 1... ♗c5
(ou 1... ♗b6) 2. ♗g6+ ♖xf5 3. ♗g3#.

INTEGRALES

TOURNOI 5066, 1999

DEFENSE CARO-KANN - B10

Didier DEJONCKHEERE Serge AQUILINA
 1.e4 c6 2.♟c3 d5 3.exd5 cxd5 4.d4 ♘c6 5.♟f3
 ♘f6 6.h3 ♘e4 7.♙d2 ♘xd2 8.♙xd2 e6 9.a3
 ♙e7 10.♙e2 a6 11.0-0 0-0 12.♙fe1 ♙d7 13.
 ♙ab1 b5 14.♙d3 ♙f6 15.♘e2 ♙b6 16.c3 ♙fe8
 17.♙c2 e5 18.dxe5 ♘xe5 19.♘xe5 ♙xe5 20.
 ♘g3 ♙ae8 21.♙xe5 ♙xe5 22.♙e1 ♙xe1+ 23.
 ♙xe1 ♙e6 24.♙xe6 fxe6 25.♘e2 e5 26.f4 e4
 27.♘d4 g6 28.♙f2 ♙c8 29.♙b3 ♙b7 30.g4
 ♙f7 31.♙e3 h6 32.a4 bxa4 33.♙xa4 ♙e7
 34.♙d1 ♙d6 35.b4 ♙c8 36.♙e2 ♙b7 37.♙f1
 ♙d8 38.c4 dxc4 39.♙xc4 ♙b6 40.h4 ♙d7
 41.♙f7 g5 42.fxg5 hxg5 43.hxg5 ♙e7 44.g6
 [44.♙g6+-] 44...♙f8 45.♙e6 ♙g7 ½-½

DEFENSE CARO-KANN - B13

Guillaume FARCY Serge AQUILINA
 1.e4 c6 2.d4 d5 3.exd5 cxd5 4.c4 ♘f6 5.♟c3
 ♘c6 6.♙g5 ♙a5 7.♙xf6 exf6 8.cxd5 ♙b4
 9.♙e2+ ♘e7 10.♙b5+ ♙xb5 11.♙xb5+ ♙d7
 12.♙xd7+ ♙xd7 13.♘ge2 ♘xd5 14.a3 ♙a5
 15.0-0 ♘xc3 16.♘xc3 ♙ac8 17.♘e4 ♙b6
 18.♙fd1 ♙hd8 19.♘c5+ ♙xc5 20.dxc5+ ♙c6
 21.b4 a5 22.♙f1 ♙b5 23.♙xd8 ♙xd8 24.bxa5
 ♙xa5 ½-½

DEFENSE CARO-KANN - B17

Stéphane BAUDOZ Serge AQUILINA
 1.e4 c6 2.d4 d5 3.♘c3 dxe4 4.♘xe4 ♘d7 5.
 ♘g5 ♘gf6 6.♙c4 e6 7.♙e2 ♘b6 8.♘lf3 ♘xc4
 9.♙xc4 ♘d5 10.0-0 ♙e7 11.c3 h6 12.♘xf7
 ♙xf7 13.♘e5+ ♙e8 14.♙d3 ♙f8 15.♙f3+ ♘f6
 16.♘g6+ ♙g8 17.♙e1 ♙h7 18.♙e3 ♘d5 19.
 c4 ♘xe3 20.fxe3 ♙f6 21.♙ad1 ♙e8 22.♙e4
 ♙d7 23.d5 exd5 24.♙d3 ♙e6 25.cxd5 cxd5
 26.h4 ♙g4 27.♙f1 ♙xd1 28.♙xd5+ 1-0

DEFENSE SICILIENNE - B30

Didier DEJONCKHEERE Frédéric LATAPIE
 1.e4 c5 2.♘c3 ♘c6 3.♘f3 d6 4.h3 ♘f6 5.♙c4
 e6 6.a3 a6 7.d4 cxd4 8.♘xd4 ♙b6 9.♘xc6
 ♙xc6 10.♙d3 b5 11.0-0 ♙b7 12.♙f3 ♙e7
 13.♙e1 0-0 14.♙g3 ♙fe8 15.♙d2 ♙ac8 16.
 ♙h6 g6 17.♙d2 ♙f8 18.♙g5 ♙g7
 19.♙f3 ♘d7 20.♙d2 ♘e5 21.♙g3
 ♙cd8 22.♙ac1 ♘c4 23.♙xc4 ♙xc4
 24.♙e3 d5 25.exd5 ♙xd5 26.
 ♘xd5 ♙xd5 27.♙c3 ♙c4 28.
 ♙xg7 ♙xg7 29.b3 ♙c6 30.c4 ♙e7
 31.cxb5 ♙xb5 32.a4 ♙d3 33.
 ♙xd3 ♙xd3 34.♙b1 ♙b7 35.♙e3

♙xe3 36.fxe3 ♙f6 37.♙f2 ♙e5 38.♙f3 f5
 39.b4 g5 40.g3 h5 41.♙b2 ♙b6 42.b5 axb5
 43.axb5 ♙d5 [43...g4+ 44.hxg4 hxg4+ 45.♙e2
 ♙e4+-] 44.g4?! h4 [44...fxg4+ 45.hxg4 h4
 46.♙d2+ ♙c5 47.♙e4 ♙xb5 48.♙e5 ♙b4
 49.e4 h3 50.♙h2 ♙b3=] 45.gxf5 exf5 46.♙b1
 ♙e5 47.♙b4 ♙d5 ½-½

DEFENSE SICILIENNE - B86

Stéphane BAUDOZ Frédéric LATAPIE
 1.e4 c5 2.d4 cxd4 3.♘f3 d6 4.♙c4 e6 5.♘xd4
 ♘f6 6.♘c3 a6 7.0-0 ♙c7 8.b3 b5 9.♙d3 ♙b7
 10.♘ce2 ♘xe4 11.♙xe4 ♙xe4 12.f3 ♙b7
 13.c4 bxc4 14.bxc4 ♙xc4 15.♙b3 ♙xb3 16.
 axb3 ♘d7 17.♙a3 ♙e7 18.♙fc1 ♙c8 19.♙xc8+
 ♙xc8 20.♙c1 0-0 21.♘c6 ♙f6 22.♙xd6 ♙e8
 23.♘e7+ ♙xe7 24.♙xe7 ♘b6 25.♙c6 ♘d5
 26.♙d6 ♙b7 27.♙c5 ♙d8 28.♙e7 ♘xe7 29.
 ♙c7 ♙xf3 30.gxf3 ♘d5 31.♙a7 ♘b4 32.♘d4
 g6 33.♘e2 ♙d3 34.♙b7 ♙xb3 35.♘d4 ♙b2
 36.♘c6 ♘d3 37.♙a7 ♙a2 38.♘d8 ♘e5 39.f4
 ♘d3 40.♘xf7 ♙a1+ 41.♙g2 ♘xf4+ 42.♙g3
 ♘h5+ 43.♙g4 a5 44.♙g5 a4 45.♙h6 a3 46.
 ♘g5 ♙f8 47.♘xe6+ ♙e8 48.♙xh7 ♙e1 49.
 ♙xg6 ♙xe6+ 50.♙xh5 ♙e7 51.♙xa3 ½-½

DEFENSE SICILIENNE - B92

Guillaume FARCY Frédéric LATAPIE
 Une belle domination blanche.
 1.e4 c5 2.♘f3 d6 3.d4 cxd4 4.♘xd4 ♘f6
 5.♘c3 a6 6.♙e2 e5 7.♘b3 ♙e6 8.0-0 ♙e7
 9.♙e3 b5 10.♘d5 ♘xd5 11.exd5 ♙f5 12.♙d3
 ♙xd3 13.♙xd3 ♘d7 14.a4 bxa4 15.♙xa4 ♙c8
 16.♙fa1 0-0 17.♙xa6 ♙xa6 18.♙xa6 ♙b7
 19.♙a7 ♙c8 20.♘a5 ♙e8 21.♘c6 ♙f6 22.♙a3
 ♙e7 23.♘xe7+ ♙xe7 24.♙xd6 1-0

DEFENSE FRANÇAISE - C02

Didier DEJONCKHEERE Guillaume FARCY
 1.e4 e6 2.♘f3 d5 3.e5 c5 4.d4 ♘c6 5.c3 ♙b6
 6.♙e2 cxd4 7.cxd4 ♘h6 8.♘c3 ♘f5 9.a3
 ♘fxd4 10.0-0 ♘xf3+ 11.♙xf3 ♘xe5 12.♙b1
 ♘xf3+ 13.♙xf3 ♙d7 14.♙e3 d4 15.♙xd4
 ♙xd4 16.♙xb7 ♙d8 17.♙bd1 ♙b6 18.♙xb6

✉ 5066, 1999	1	2	3	4	5	Pts
1 Farcy, G	■	½ ½	1 1	1 1	1 1	7
2 Aquilina, S	½ ½	■	1 0	½ 1	1 ½	5
3 Baudoz, S	0 0	0 1	■	0 1	1 ½	3 ½
4 Dejonckheere, D	0 0	½ 0	1 0	■	½ 1	3
5 Latapie, F	0 0	0 ½	0 ½	½ 0	■	1 ½

axb6 19.♖e4 ♗e7 20.♗d6+ ♘xd6 21.♞xd6
b5 22.♞fd1 ♜e7 23.♞6d2 ♘c6 24.f3 ♞xd2
25.♞xd2 ♞d8 26.♞c2 ♞d6 27.♞f2 f5 28.h4
♞f6 29.g3 ♘d5 30.♞e3 e5 31.♞d2 ♞e6 32.h5
♘c4 33.♞xd6+ ♞xd6 34.b4 ♞d5 35.f4 e4
36.♞d2 ♞d4 37.♞d1 ♞d3 38.♞e1 ♞c2 39.
♞f2 ♞d2 40.♞g2 e3 41.♞g1 e2 0-1

DEFENSE FRANÇAISE - C05

Stéphane BAUDOZ **Guillaume FARCY**

1.e4 e6 2.d4 d5 3.♗d2 ♖f6 4.e5 ♗d7 5.♗g3
c5 6.c3 ♗c6 7.♗b3 ♘e7 8.♘e3 b6 9.♘b5 ♘b7
10.0-0 a6 11.♘xc6 ♘xc6 12.g3 ♘a4 13.♞d2
0-0 14.♘g5 h6 15.♘xe7 ♞xe7 16.g4 a5 17.g5
hxc5 18.♗xc5 cxd4 19.cxd4 ♗b8 20.h4 ♗c6
21.♞c2 g6 22.f4 ♗xd4 23.♞d3 ♗f5 24.♞h3
♘xb3 25.axb3 ♞g7 26.h5 ♞h8 27.♞f2 ♞c5+
28.♞f3 ♞xh5 29.♞h1 ♞e3+ 30.♞g2 ♞d2+
31.♞g1 ♞d4+ 32.♞g2 ♞xb2+ 33.♞f3 ♞xb3+
34.♞g2 ♞xh3 35.♞xh3 ♞b2+ 36.♞f3 ♞xa1
37.♞h7+ ♞g8 38.♞f2 ♞c8 0-1

PARTIE DES QUATRE CAVALIERS - C44

Didier DEJONCKEERE **Stéphane BAUDOZ**

1.e4 e5 2.♗f3 ♗c6 3.a3 ♗f6 4.♗c3 d5 5.exd5
♗xd5 6.♗xd5 ♞xd5 7.d3 e4 8.c4 ♞f5 9.♗h4
♞f6 10.g3 ♘c5 11.♞e2 0-0 12.dxe4 ♞e8
13.♘g2 ♗d4 14.♞d1 ♗b3 15.0-0 ♗xa1
16.♘e3 ♘xe3 17.fxe3 ♞xb2 18.♞xa1 ♞xa1
19.♞xa1 g6 20.♞c1 f5 21.exf5 gxf5 22.♞f2 a5
23.♗f3 ♞a6 24.♗d4 c5 25.♗b5 ♞e7 26.♞d1
♞d7 27.♞xd7 ♘xd7 28.♘xb7 ♘xb5 29.cxb5
♞d6 30.♞e2 c4 31.e4 c3 32.♘d5+ ♞f8 33.b6
fxe4 34.b7 ♞d8 35.♘xe4 ♞d2+ 36.♞e1 ♞b2
37.h4 ♞f7 38.♞d1 ♞e6 39.♞c1 h6 40.b8♞
♞xb8 41.♞c2 ♞e5 42.♘d3 ♞d4 43.♘f5 a4
44.g4 ♞b2+ 45.♞c1 ♞a2 46.♞b1 ♞xa3 47.g5
hxc5 48.hxc5 ♞e5 49.♘c2 ♞b3+ 50.♞a1
♞e6 51.g6 ♞b4 52.g7 ♞f7 53.♘d1 ♞xcg7 0-1

GAMBIT EVANS - C51

Stéphane BAUDOZ

Didier DEJONCKHEERE

1.e4 e5 2.♗f3 ♗c6 3.♘c4 ♘c5 4.b4 ♘xb4

LES CONSEILS DE TONTON MAT

Après une partie perdue, prendre tous les soirs un comprimé de "mat", une pilule d'analyses, un bonbon de gaîté et... un abonnement à la revue *Le Courier des Echecs* ! A consulter tous les jours si vous voulez retrouver rapidement le chemin de la victoire.

J. N.

5.c3 ♘e7 6.d4 d6 7.dxe5 ♗xe5 8.♗xe5 dxe5
9.♞xd8+ ♘xd8 10.0-0 ♗f6 11.♗d2 0-0 12.
♞e1 ♘e7 13.♗f3 ♘d6 14.h3 ♘d7 15.g4 b5
16.♘b3 h6 17.g5 hxc5 18.♗xc5 a5 19.f4 a4
20.♘c2 exf4 21.e5 ♘c5+ 22.♞h2 ♗d5 23.♘e4
c6 24.♘d5 cxd5 25.♘xf4 b4 26.e6 fxe6 27.
♘e5 bxc3 28.♘xc3 ♞f2+ 29.♞g3 ♞c2 30.♞ac1
♞xc1 31.♞xc1 ♘e3 32.♞b1 ♘xc5 33.♞g4
♘f6 34.♘xf6 gxf6 35.♞h5 ♞f7 36.♞b7 ♞h8+
37.♞g4 ♞e7 38.h4 e5+ 39.♞g3 f5 40.♞b4 f4+
41.♞f3 ♞xh4 42.♞g2 f3+ 0-1

PARTIE ESPAGNOLE - C60

Guillaume FARCY Stéphane BAUDOZ

Une belle attaque blanche.

1.e4 e5 2.♗f3 ♗c6 3.♘b5 a6 4.♘a4 ♗f6 5.
0-0 ♗xe4 6.d4 b5 7.♘b3 ♞f6 8.♞e1 ♗g5
9.♘g5 ♞f5 10.♗xe5 ♘e7 [10...f6 11.♞h5+
g6 12.♗xc6+ ♞d8 13.♗xh8 ♞e6 14.♘xf6+
♗e7 15.♞xe6+...] 11.♗xc6 dxc6 12.♞xe7+
♞f8 13.♞xf7+ ♞xf7 14.♘xf7 ♞xf7 15.♞h5+
g6 16.♞f3+ ♘f5 17.g4 h6 18.♘h4 1-0

PARTIE ESPAGNOLE - C78

Guillaume FARCY Didier DEJONCKHEERE

Une belle domination de l'aile Dame.

1.e4 e5 2.♗f3 ♗c6 3.♘b5 a6 4.♘a4 ♗f6 5.0-0
b5 6.♘b3 ♘c5 7.♞e1 d6 8.h3 h6 9.c3 0-0
10.d4 ♘b6 11.♘e3 ♘b7 12.♗bd2 ♞d7 13.a4
♞fe8 14.axb5 axb5 15.♞xa8 ♘xa8 16.d5 ♗e7
17.♘xb6 cxb6 18.♞e2 ♗g6 19.♞a1 ♗f4
20.♞e3 ♞c7 21.♘d1 ♞c5 22.♞a6 ♞c7 23.♞xb6
♞xb6 24.♞xb6 ♞d8 25.♞xb5 ♞f8 26.c4 ♞e7
27.b4 ♗e8 28.♞f1 ♗c7 29.♞b6 f6 30.♗h4 g6
31.g3 ♗xh3 32.♗xc6+ ♞f7 33.♗h4 ♗g5 34.♗f5
♞g6 35.♗xd6 h5 36.♗f3 ♗h7 37.♗h4+ [37.
♗xe5+!?] 37...♞h6 38.♗f7+ [38.♗df5+ ♞g5
39.♗f3+ ♞g4 40.♞g2 h4 41.♗xe5+ ♞g5
42.f4#] 38...♞g7 39.♗xd8 ♗g5 40.f3 ♗e8
41.♗e6+ 1-0

DEFENSE SLAVE - D15

Frédéric LATAPIE

Serge AQUILINA

Une parfaite neutralisation noire.

1.d4 d5 2.c4 c6 3.♗f3 ♗f6 4.♗c3 a6 5.e3 b5
6.c5 ♘g4 7.♘e2 e6 8.a3 ♘e7 9.0-0 0-0 10.♗e5
♘xe2 11.♗xe2 ♞c7 12.♗f4 ♗bd7 13.♗fd3
♗xe5 14.♗xe5 ♗d7 15.♗xd7 ♞xd7 16.b4
♞fd8 17.♘b2 ♞c7 18.♞g4 ♘f6 19.f4 g6 20.
♘c3 ♞h8 21.♘e1 ♞e7 22.♞a2 ♞g8 23.♞e2
♞ge8 ½-½

DEFENSE SLAVE - C18

Frédéric LATAPIE

Stéphane BAUDOZ

Une imprécision et la victoire change de camp.

1.d4 d5 2.c4 c6 3.♖f3 dxc4 4.a4 ♖f6 5.♗c3
 ♗f5 6.e3 e6 7.♗xc4 ♗d6 8.♗d3 ♗bd7 9.
 ♗xf5 exf5 10.0-0 ♗g4 11.h3 h5 12.♖b3 ♖f6
 13.e4 ♗c7 14.♗g5 ♖d6 15.e5 ♗dxe5 16.dxe5
 ♖e6 17.♖xe6+ fxe6 18.♗f4 0-0-0 19.hxg4
 hxg4 20.♗g5 ♖h5 21.♗xe6 ♖dh8 22.f3 ♗b6+
 0-1

GAMBIT DE LA DAME - D30

Serge AQUILINA Didier DEJONCKHEERE

1.d4 d5 2.c4 e6 3.g3 dxc4 4.♗g2 ♗b4+ 5.♗c3
 ♗f6 6.♖a4+ ♗c6 7.♗xc6+ bxc6 8.♖xb4
 ♖xd4 9.♗e3 ♖g4 10.h3 ♖g6 11.♗f3 ♗a6
 12.♗e5 ♖h5 13.♗xc6 ♗d7 14.♗xa7 c6
 15.0-0-0+ ♗d5 16.♗xd5 exd5 17.♖b6 ♖g6
 18.♖xa6 ♖hb8 19.♖xc4 ♖e6 20.♖g4 ♖xg4
 21.hxg4 h6 22.♖d3 ♖b7 23.♖a3 ♖b4 24.♖d1
 ♖ab8 25.♗d4 ♖c4+ 26.♖c3 ♖xc3+ 27.♗xc3
 g6 28.a3 ♖b7 29.♗d4 ♗d6 30.b4 g5 31.f4
 gxf4 32.gxf4 ♗d7 33.♖h1 ♖b8 34.♖xh6 ♖e8
 35.e3 ♖g8 36.g5 ♖b8 37.♖xc6 ♖b7 38.♖f6
 ♗e8 39.♗d2 ♖f8 40.♗c6 ♗e8 41.♖d6 ♖d7
 42.♖xd7 ♖xd7 43.b5 ♗d6 44.f5 1-0

GAMBIT DE LA DAME - D55

Frédéric LATAPIE Didier DEJONCKHEERE

Une imprécision fatale blanche.

1.d4 d5 2.c4 e6 3.♗c3 ♗f6 4.♗g5 ♗e7 5.e3
 0-0 6.♗f3 ♗c6 7.♗d3 h6 8.♗h4 a6 9.a3 dxc4
 10.♗xc4 b5 11.♗d3 ♗b7 12.0-0 b4 13.♗a4
 bxa3 14.bxa3 ♗d5 15.♗xe7 ♖xe7 16.♗c5
 ♖fb8 17.♖c2 ♗f6 18.♖fb1 ♗c8 19.♖xb8 ♗xb8
 20.♗e5 ♖d6 21.♗e4 ♗xe4 22.♗xe4 c6 23.
 ♗xc6 ♗xc6 24.♖xc6 ♖xc6 25.♗xc6 ♖b8 26.
 ♗e4 f5 27.♗d3 a5 28.♖b1 ♖xb1+ 29.♗xb1
 ♗b7 30.♖f1 ♖f7 31.g3 g5 32.♖e2 h5 33.♗d3
 ♗e4+ 34.♖c4 ♗xb1 35.♖b5 ♗e4 36.♖xa5
 ♖e7 37.a4 ♗d6 38.♖b6 e5 39.dxe5+ ♖xe5

40.f4+ gxf4 41.exf4+ ♗d4 0-1

DEFENSE GRÜNFELD - D87

Serge AQUILINA Frédéric LATAPIE

1.d4 ♗f6 2.c4 g6 3.♗c3 d5 4.cxd5 ♗xd5 5.e4
 ♗xc3 6.bxc3 ♗g7 7.♗c4 0-0 8.♗e2 c5 9.0-0
 cxd4 10.cxd4 ♗c6 11.♗e3 ♗d7 12.♖b1 ♖c7
 13.♖c1 ♖b8 14.♖d2 ♖d8 15.♖fd1 e6 16.d5
 exd5 17.exd5 ♗e7 18.♗g5 ♖e8 19.♗g3 ♖d6
 20.♗e4 ♖e5 21.♗c5 ♖c7 22.d6 1-0

PARTIE CATALANE - E01

Serge AQUILINA Stéphane BAUDOZ

Méfiez-vous des cadeaux !

1.d4 ♗f6 2.c4 e6 3.g3 d5 4.♗g2 c5 5.♗f3 ♗c6
 6.0-0 cxd4 7.♗xd4 ♗c5 8.♗xc6 bxc6 9.♖c2
 ♗g4 10.e3 ♖f6 11.cxd5 ♗a6 12.♖xc5 ♖c8
 13.dxe6 ♗xf1 14.♗xc6+ ♗d8 15.♖d6# 1-0

PARTIE CATALANE - E04

Serge AQUILINA Guillaume FARCY

1.d4 e6 2.c4 ♗f6 3.g3 d5 4.♗g2 c5 5.♗f3 ♗c6
 6.0-0 dxc4 7.♖a4 ♗d7 8.♖xc4 cxd4 9.♗xd4
 ♖c8 10.♖d1 ♗xd4 11.♖xd4 ♗c5 12.♖h4
 ♖b6 13.e3 ♗c6 14.♗xc6+ ♖xc6 15.♗c3 0-0
 16.♗d2 ♖fd8 17.♗e1 ♖f3 18.♖xd8+ ♖xd8
 19.♖c4 ♗b6 20.♖e2 ♖xe2 21.♗xe2 ½-½

DEFENSE OUEST-INDIENNE - E12

Frédéric LATAPIE Guillaume FARCY

1.d4 e6 2.c4 ♗f6 3.♗f3 b6 4.a3 ♗b7 5.♗c3 d5
 6.cxd5 ♗xd5 7.♗d2 ♗e7 8.e3 0-0 9.♗d3 c5
 10.dxc5 ♗f6 11.♗c2 ♗xc5 12.b4 ♗d6 13.0-0
 ♗bd7 14.♖c1 ♗e5 15.♗xe5 ♗xe5 16.f4 ♗d6
 17.e4 e5 18.f5 a5 19.♖b1 axb4 20.axb4 ♖e7
 21.♗g5 ♗xb4 22.♗xf6 gxf6 23.♖f3 ♖c5+ 0-1

LES LIVRES INTERNATIONAUX DU MOIS

KENNETH GUNNELL

HOW TO PLAY THE MIDDLE GAME IN CHESS.

L'auteur de la deuxième édition de ce livre à succès est, une fois encore, John Littlewood et je le recommande très fortement. Il y a 176 pages et le prix est £14.99 (disons 150 F). L'éditeur est B.T. Batsford, 9, Blenheim Court, Brewery Road, Londres, N7 9NT, Angleterre, où la responsable des échecs, Miss Teresa Howes, est prête à vous renseigner, faute de vous adresser chez votre fournisseur habituel.****

**** Livre international du mois
 *** Très bon

** Assez bon
 * Epouvantable

CONCOURS DE SOLUTIONS DE L'AN 2000

JACQUES NEGRO – ARBITRE F.I.D.E.

Un beau succès pour l'A.J.E.C. avec 99 participants aux 44 diagrammes. Mais succès aussi pour le C.D.E. avec 35 abonnés pour le concours et de nombreuses promesses pour le réabonnement en 2001.

CLASSEMENT

Cinq participants avec 100 % des points : MM. Bairamian, Juan, Manzi, Teisseire et Toussaint.

C'est M. André Barthe, adjoint à la Culture de la ville de Nice qui a départagé les ex æquo par tirage au sort lors du tournoi des Rois de Nice-Echecs le 29 janvier 2001.

Coupe A.J.E.C. : **Hervé Toussaint**

Coupe ville de Nice : **R. Manzi**

Coupe Nice-Echecs (féminine) : **Michèle Teisseire** (Aspremont)

Une médaille : **Bairamian, Juan, Pastore et Sylvie Roynet.**

Remerciements : A.J.E.C., la ville de Nice, Nice-Echecs et la revue *Lou Sourgentin*.

Problème n° 44

Clé : 1.♔a4. La clé 1.♙d1 (*un essai*) 1...♙h6 ou ♙d2 plus de mat en cinq coups. Contrôle du problème par un maître de la composition et par le programme *Titus* de I-MAC.

CLASSEMENT FINAL*

1. Bairamian, Juan, Manzi, Teisseire et Toussaint avec 116/116 pts ! Bravos !!

6. Armand, Alberny, Pastore, Roynet (+ *Prix pour la présentation des solutions !*) et Tinture avec 114 pts

12. Galliot et Tabart, 112

14. Becker, 111

15. Hoornaert, 107

16. Besse, 101

17. Laffargue et Nehlig, 97

19. Charles et Audoubert, 96

21. Taham, 95

22. Parisot, 90

23. Depret et Wailly, 84 (*Wailly réalise un excellent résultat sur seulement sept mois !*)

25. Gremaud 63...

Tous les participants avec plus de 58 pts recevront une prime échecs et un porte-clés de la ville de Nice.

26. Le Pottier, 56

27. Jacquier, 54

28. Avdagic, 51

29. Tarrieux, 38

30. Chaussard, 32 etc.

Plus de 70 solutionnistes de 0 à 28 pts**

* Toutes les solutions du mois de décembre 2000, reçues après le 15 janvier 2001 (cachet des P.T.T.) pour 7 solutionnistes n'ont pas été prises en considérations.

** Pour la suite du classement et pour recevoir votre fiche de classement, joindre une enveloppe timbrée à Jacques

SOLUTIONS DU N° 503

Question tactique : Après 22...♖g7 23.♙h6 gagne une pièce : 23...♖g8 24.♖xf7+- (3 points).

KAR... POUF !

1...♖f3+ 2.♔g1 ♖xd1+ 3.♙f1 [3.♔g2 ♖f3+] 3...♙f3+ 4.♔g2 ♙e1+ 5.♔g1 [5.♔h1 ♖f3+ 6.♔g1 ♖g2#] 5...♙f3+ [Le laboratoire de la salle des analyses donne ici : 5...♖f3 (*menace ♖g2#*) 6.♙d4+ ♔g8 7.♖g4 ♖b7 8.♙d2 ♖e8 9.c4 ♙d3 10.♙d7 ♖e1+ 11.♙f1 ♙e5 avec des complications.] 6.♔g2 ♙e1+ 7.♔g1 ½-½

Partie Karpov–Lengyel, ♖♗ Budapest 1973. Anatoly Karpov, né en 1951, sa petite silhouette mince (1,65 m) donne une trompeuse impression de fragilité... Un grand petit bonhomme !

ETUDE ET PERFECTIONNEMENT

JACQUES NEGRO – ARBITRE F.I.D.E.

DANSE SLAVE DES FOUS BLANCS

BEVERWIJK, 1946
DEFENSE SEMI-SLAVE - D46

Goesta STOLTZ SUEDE

Théo VAN SCHELTINGA PAYS-BAS

Une partie très instructive ! Tout commence par :

1.d4 d5 2.c4 e6

Sur 2...c6 3.♘c3, on joue d'ordinaire 3...♗f6 pour poursuivre après 4.e3 par 4...♗f5 ou après 4.♗f3 par 4...dxc4.

3.♘c3 c6 4.e3 ♗f6 5.♗f3 ♗bd7

Ou 5...a6!

6.♖c2

Ce coup force les Noirs à sortir des sentiers battus.

6...♗b4?

Ce Fou va devoir s'échanger contre le Cavalier ce qui donnera aux Blancs l'avantage de la paire de Fous. A envisager était 6...♗e7 suivi de b6 et ♗b7.

7.♗d3 0-0 8.0-0 ♖e7

Les Noirs veulent continuer par dxc4 suivi de e5.

9.♗e5

Empêche momentanément e5.

9...dxc4 10.♗xc4 e5 11.a3!

Force l'échange du Fou contre le Cavalier pour danser la java slave !

11...♗xc3 12.bxc3

Renforce le centre !

12...e4

Afin de bloquer l'attaque blanche à l'aile Roi mais, sans le Fou de cases noires, le roque blanc n'est pas en danger.

13.♗e2 ♗d8 14.a4 ♗f8 15.♗a3 ♖e6

Les Noirs se regroupent pour essayer d'attaquer.

16.♗e5 ♗g6 17.♗xg6 hxg6 18.♗fb1 g5

Les Noirs poursuivent l'idée d'amener leur Cavalier à g5, via h7 et après avoir joué g4, pour (peut-être) le sacrifier.

19.c4 g4 20.a5! ♗h7 21.a6! bxa6 22.d5!

Force la création d'un fort Pion passé qui

sera soutenu par le Fou a3.

22...cxd5 23.cxd5

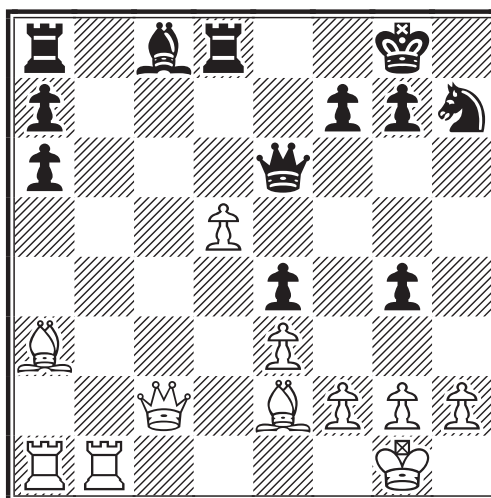

23...♖f5

QUESTION

Si 23...♖xd5, les Blancs "peuvent" gagner la Dame ! Comment ? (3 points)

24.♗e7 ♗e8

24...♗xd5? 25.♖c6!

25.d6 ♗d7 26.♗xa6 f6 27.♗b7 ♗g5

28.♗b4 ♗ac8

Mieux valait ♖e5 ou a5, le Pion noir pouvant devenir dangereux.

29.♖b1 ♗c6

Les Noirs veulent sacrifier leur Tour !?

30.♗xc6 ♗xc6 31.♗xa7 ♗h3+

Maintenant l'attaque arrive trop tard.

32.gxh3 gxh3 33.♖f1

Le Roi blanc se retire tranquillement !

33...♖f3 34.♖c2 ♖g2+ 35.♖e2 ♗d7

36.♗xd7

Rendant la qualité et restant avec une pièce de plus.

36...♖g4+ 37.♖e1 ♖xd7 38.♖xe4

Une bonne partie où les Blancs ont profité magistralement de l'avantage des deux Fous. Moralité : "Ton développement poursuivras au lieu de tendre des pièges sottement !"

38...♗c8 1-0

C'EST MAGNIFIQUE !

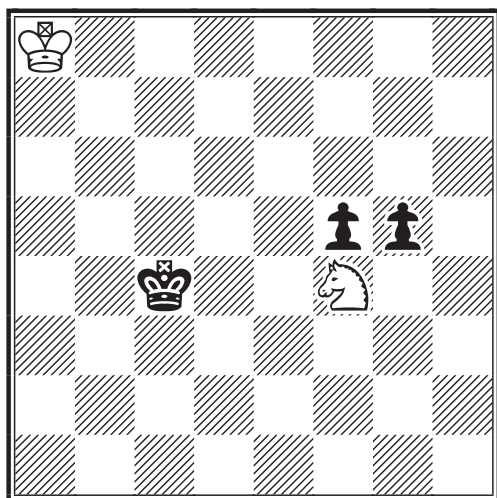

TRAIT AUX BLANCS

Il est important de signaler l'importance stratégique que présente l'étude artistique. L'idée de Chekhover se présente souvent dans la pratique. Exemple : la partie Keres–Milanovic (1955) se termina par la nulle après 112 coups !

1. ♖e6 g4 2. ♗g7 f4

Meilleur que 2...g3 3. ♗xf5 g2 4. ♖e3+ ♔ joue 5. ♗xg2.

3. ♗h5 f3 4. ♗f6 g3

Les Noirs pouvaient également forcer la nulle par 4...f2 5. ♗xg4 f1 ♔ 6. ♖e3+ ♔ joue 7. ♗xf1.

5. ♖e4 g2 6. ♗d2+ ♔d3 7. ♗xf3 ♔e3
8. ♗g1 ♔f2 9. ♗h3+ ♔f1 10. ♔b7
♔e2 11. ♗g1+ ♔f1 12. ♗h3 1/2-1/2

Etude de Vitaly Chekhover

NOS TOURNOIS

CHAMPIONNAT DE FRANCE 2000

RESULTATS

30	Gorge–Tinture (<i>rectif.</i>)1/2 - 1/2
41	Cavril–Tinture1/2 - 1/2
42	Guidici–Ruch1/2 - 1/2
43	Guidici–Jean0 - 1
44	Cadillon–Coulombier1/2 - 1/2
45	Tinture–Dieu1/2 - 1/2
46	Tinture–Guidici1 - 0
47	Guidici–Coulombier1/2 - 1/2
48	Barré–Ruch1/2 - 1/2

CLASSEMENT PROVISOIRE

1	L. Tinture (0)6
2	B. Dieu (5)4 1/2
3	C. Jean (2)4 1/2
4	E. Ruch (6)4
5	S. Cavril (4)4
6	L. Cadillon (3)4
7	G. Guidici (1)4
8	B. Berriot (7)3
9	J.-M. Barré (4)3
10	E. Gorge (3)3
	H. Seydoux (3)3

12 S. Coulombier (4) 2

() Nombre de parties en cours.

Le retrait, pour raisons personnelles, de M. Jean Martenot réduit le tournoi à douze participants. Les deux résultats acquis sont annulés.

B. JOUALT

CHAMPIONNAT DE FRANCE 2001

La liste publiée dans le C.D.E. de janvier comportait quelques imprécisions. Voici la liste corrigée :

Eric Ruch	2522
Luis Cadillon	2423
William Sebagh	2387
Bruno Wagner	2357
Patrick Thirion	2353
Bruno Dieu	2323
Stéphane Cavril	2316
Eric Gorge	2301
Jean-Marie Barré	2284
Bernard Vincent	2236
Bernard Fister	2331

APPEL AUX JOUEURS DE CPA > 2200

Un tournoi à 5 joueurs, qualificatif pour le championnat de France, a été lancé il y a déjà plusieurs semaines et **il reste encore 3 places**. Si vous avez un CPA supérieur à 2200 et que vous souhaitez affronter des joueurs d'un niveau équivalent, alors n'hésitez plus et je serais très heureux d'enregistrer votre inscription !

Benoît GALLIOU

TOURNOIS A CINQ JOUEURS

NOUVEAUX TOURNOIS

5107 – niveau moyen : 2027

Thierry Roux, Roger Mestdagh, Michel Duvette, Michel Giraudet, Jean-François Pinto.

5108 – niveau moyen : 1848

Pierre Raybaud, Loïck Armand, Stéphane Morin, René De Winne, Stéphan Zajac.

5103 – niveau moyen : 1694

Serge Bernardet, Claude Bajoue, Yves-Max Jabot, Jacques Duval, Roger Noel.

COUPE DE FRANCE

RESULTATS

Premier tour

00/1T

1. Ph. Vancheri–O. Neubauer 0 - 2

Deuxième tour

99/2T

27. D. Guyomarch–C. Bonnet 2 - 0

00/2T

1. P. Gambini–L. Burnet ½-1½
5. X. Blondé–L. Garay 1½-½
9. Ph. Bobel–G. Vuillemin 2 - 0
11. J. Durandal–F. Duljan 1½-½
13. X. Blondé–M. Bert 1½-½
19. P. Krounba–L. Burnet ½-1½

Troisième tour

99/3T

17. G. Gamant–S. Leblanc ½-1½
00/3T

5. J.-F. Baudoin–L. Laffranchise ½-1½

7. D. Charpentier–J.-L. Beyssac 2 - 0

18. Ph. Pansier–M. Doudon 1½-½

Quatrième tour

00/4T

7. J.-F. Baudoin–L. Laffranchise *1 - 1

Rectificatifs

99/1T/30 X. Blondé–J.-L. Kiffer 1½-½

00/5T/1 G. Guidici–J. Santini *1 - 1

* deux nulles

NOUVEAUX TOURNOIS

Premier tour - 01/1T

1. Ph. Gallais–M.-Th. Sireta

2. A. Didillon–R. Mottier

Deuxième tour - 01/2T

1. L. Burnet–G. Bornarel

2. F. Célérier–J.M. Antunes

3. P. Krounba–G. Giazzi

4. Nguyen-M.K.–O. Neubauer

Troisième tour - 01/3T

1. L. Burnet–J. Durandal

2. Ph. Bobel–D. Guyomarch

3. Ph. Pansier–M. Doudon

4. X. Blondé–P. Vanoverveld

5. X. Blondé–G. Gamant

Quatrième tour - 01/4T

1. J.-P. Sonnet–R. Boutonnet

2. L. Laffranchise–J.-F. Baudoin

3. S. Leblanc–D. Charpentier

ATTENTION

NOUVEAUX TARIFS POUR 2001 DES COMPETITIONS INTERNATIONALES ICCF !

Suite à des augmentations importantes des droits d'entrée que l'A.J.E.C. doit reverser à l'ICCF pour l'année civile en cours, à compter du 1^{er} janvier 2001, les droits d'inscription pour les tournois individuels classiques seront les suivants :

- tournois à normes MN = 140 FF (*au lieu de 120*)
- tournois TT ICCF = 70 FF (*au lieu de 40*)
- tournois WT 7 et EU 7 joueurs (classes O ou H) = 40 FF (*inchangé*)
- tournois WT 11 et EU 11 joueurs (classe M) = 60 FF (*inchangé*)

Pour toutes les autres compétitions aussi bien individuelles (ex. : championnats du monde ou d'Europe) ou par équipes (ex. : olympiades), en fonction des décisions de l'ICCF fixées par ses annonces, notre Association se réserve le droit de demander une participation aux joueurs qui sera fixée au coup par coup afin d'équilibrer recettes et dépenses.

Merci de votre compréhension,

Denis Rozier

Responsable des compétitions officielles internationales

L'ACTIVITE INTERNATIONALE

OLYMPIADES XIII

PRELIMINAIRES

Echiquier n°1

M. Lecroq – V. Krivonosovs LAT 1 – 0

A. Ponelis RSA – **M. Lecroq** 0 – 1

Echiquier n°2

B. Boissel – A.O. Kavason ISD ½ - ½

Echiquier n°3

P. Herb – S. Pinkovetsky RUS ½ - ½

P. Herb – A. Lepikhov UKR 0 – 1

Echiquier n°4

C. Léotard – V. Vigfússon ISD 1 – 0

C. Léotard – W. Maillard USA 1 – 0

B. Volaks LAT – **C. Léotard** 0 – 1

C. Léotard – S. Mirkovic YUG 1 – 0

C. Léotard – R. Sammut MLT 1 – 0

Echiquier n°5

S. Vinot – G. Berrutti URU 1 – 0

K. Elison ISD – **S. Vinot** ½ - ½

Situation provisoire de nos joueurs sur 12 parties à jouer :

1. M. Lecroq 7½ / 10 5+ 5=

2. B. Boissel 5½ / 8 4+ 3= 1-

2^E CHAMPIONNAT DU MONDE INDIVIDUEL PAR EMAIL Demi-Finales

❖ APPEL A CANDIDATURES POUR LES MEMBRES DE L'A.J.E.C. ❖

- Début probable de l'épreuve = juillet 2001
- Date limite d'inscription = 17 avril 2001
- Droit d'entrée par joueur = 180 FF
- La demi-finale se jouera en groupes de 11 joueurs, exclusivement par Email, selon les nouvelles règles ICCF des tournois par voie électronique.

Les personnes pouvant s'inscrire doivent répondre à 1 des obligations suivantes :

1) tout participant à une finale du championnat du monde postal 13 à 15, s'il n'a pas obtenu une qualification supérieure ;

2) tout participant à un ¾ de finale 16 à 19, postal, s'il y a obtenu au moins 30% des points possibles et s'il n'a pas obtenu une qualification supérieure ;

3) tout participant à une ½ finale postale 20 à 22, ou à une ½ finale par Email 23, s'il y a obtenu au moins 60 % des points possibles et s'il n'a pas obtenu une qualification supérieure ;

4) tout joueur ayant obtenu une place qualificative entière dans 1 tournoi postal ou par Email de classe M dans les 10 dernières années (1991 à 2000) ;

5) tout joueur ayant obtenu 2 fois dans ces dix dernières années une demi-qualification dans un tournoi mentionné au paragraphe 4 ;

6) tout participant aux finales d'une des 8^e et 9^e Coupes mondiales et qui a obtenu au moins 60 % des points possibles ;

7) tout joueur qui détient un titre de GMI ICCF ou F.I.D.E. ;

8) tout joueur qui a un classement fixe Elo de 2570 minimum, valide à partir du 1^{er} avril 2001 ;

9) 2 joueurs supplémentaires, ne répondant pas aux critères ci-dessus, dits "jokers", pourront être présentés par chaque fédération membre de l'ICCF.

Chaque candidat, outre ses coordonnées postales et électroniques, son classement et son numéro d'affiliation, doit fournir les renseignements relatifs aux critères de sélection précités.

Denis ROZIER

Responsable des compétitions officielles internationales

3. P. Herb	3 / 11	1+ 4= 6-
4. C. Léotard	10 / 12	8+ 4=
5. S. Vinot	7 ½ / 9	6+ 3=
6. P. Spitz	5 ½ / 8	4+ 3= 1-

et il faudra certainement batailler jusqu'à la dernière partie pour se qualifier.

M. LECROQ

Classement provisoire de la section 4 :

1. Russie	33 / 46	72 %
2. France	39 / 58	67 %
3. USA	24 / 37	65 %
4. Pays-Bas	37 / 58	64 %
5. Ukraine	25 ½ / 40	64 %
6. Yougoslavie	14 / 24	58 %
7. Lettonie	33 / 60	55 %
8. Hongrie	23 ½ / 43	55 %
9. Islande	24 ½ / 48	51 %
10. Ecosse	25 / 53	47 %
11. Uruguay	10 ½ / 50	21 %
12. Malte	10 / 51	20 %
13. Afrique du Sud	8 / 45	18 %

Résultat des matches :

France–Uruguay : 6 – 0

France–Lettonie : 4,5 – 1,5

Nous pouvons déjà adresser un grand bravo à C. Léotard qui a terminé avec un résultat éloquent.

Nous tenons la deuxième place qualificative depuis quelques mois, suivis de près par les Etats-Unis, les Pays-Bas et l'Ukraine. Il nous reste 14 parties en cours

FINALE OLYMPIADE XII

Voici le classement provisoire de la finale où il faut remarquer l'exceptionnelle performance de nos voisins allemands :

1. Allemagne	39 ½ / 52	76 %
2. Lituanie	30 / 46	65 %
3. Lettonie	35 ½ / 58	61 %
4. Autriche	32 / 56	57 %
5. Rép. Tchèque	25 ½ / 49	54 %
6. Suisse	31 / 58	53 %
7. Suède	27 / 53	51 %
8. Brésil	19 ½ / 40	49 %
9. Ecosse	26 / 54	48 %
10. Pays-Bas	22 / 55	40 %
11. Canada	12 ½ / 51	25 %
12. Qatar	7 ½ / 46	16 %

TOURNOIS INDIVIDUELS

NOUVEAUX TOURNOIS

TT 11/97/Demi-finale (C88) – R. Roelens

TT 1/01 (C57) – F. Blaszczyk, B. Bouyt,

T. Roux

TT 2/01 (B02-05) – T. Roux

¾ DE FINALE DU

1^{ER} CHAMPIONNAT DU MONDE INDIVIDUEL PAR EMAIL

SPONSORISE PAR *New in Chess*

❖ *APPEL A CANDIDATURES POUR LES MEMBRES DE L'A.J.E.C.* ❖

- Dates de démarrage et d'inscription indentiques à l'annonce ci-dessus
- Groupes de 13 joueurs, avec un mode de transmission uniquement par Email
- Droit d'entrée = gratuit pour les qualifiés d'une ½ finale, 90 FF pour un autre joueur (cf. § b)

Qualifications de droit pour :

a) tout joueur ayant obtenu une place supérieure grâce à une ½ finale postale

b) tout joueur répondant à une des clauses du paragraphe 8h ("ICCF Rules of play, World Championships"), en particulier un Elo minimum fixe au 1^{er} avril 2001 de 2600

** Tout candidat à une ¾ de finale de ce championnat est prié de contacter auparavant un responsable A.J.E.C. du secteur International **

Eckhard Lüers, ICCF

Frank Geider, A.J.E.C.
fgeider@club-internet.fr

Josef Mrkvicka, ICCF

Denis Rozier, A.J.E.C.

Denis ROZIER

Responsable des compétitions officielles internationales

L'HOMME CONTRE LA MACHINE (SUITE)

CHRISTOPHE LEOTARD, G.M.I. DRESSEUR DE PUCES

DEFI EUROPE-ECHECS, 2000
DEFENSE GRÜNFIELD - D85

CHESSTIGER Christophe LEOTARD
 17...♗xc5 18.dxc5 ♕xc3 19.bxc3
 ♖c8 20.♞e1 ♖xc5 21.♙xa6 ♙xa6
 22.♞xa6 ♗b5 23.♞xa8 ♞xa8 24.c4
 ♞a2 25.♖d8+ ♔g7 26.♞e3 ♖xc4 27.
 ♖xe7 ♞a1+ 28.♞e1

DEFI EUROPE-ECHECS, 2000
PARTIE ANGLAISE - A29

CHRISTOPHE LEOTARD HIARCS
 22.♗g2 ♖d6 23.e4 ♖c5+ 24.♞bf2
 ♖xc3 25.exf5 gxf5 26.♗e3 b5 27.
 ♖d1 ♗e7 28.fxe5 ♖xe5

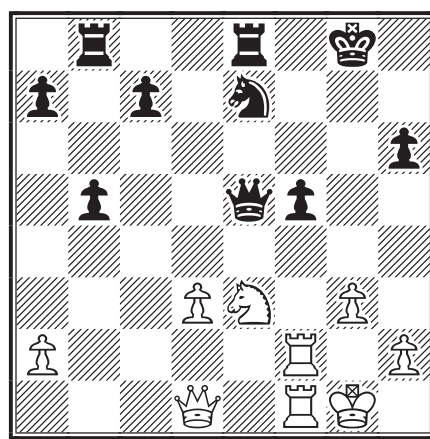
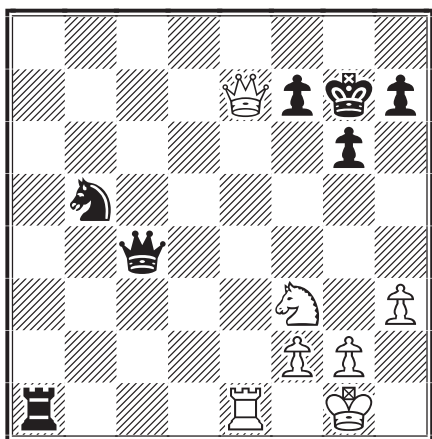

Positions au 11 février 2001
Trait à Christophe Léotard

Ça sent l'écurie et on voit mal comment désarçonner notre champion...



RECREATION DU... J.P.C. !

JACQUES NEGRO – ARBITRE F.I.D.E.

MOI... FOU

*Cet être est inénarrable,
 Depuis longtemps il a compris,
 Que l'on doit à ses semblables,
 Le plus souverain mépris !*

Le Fou blanc doit parcourir toutes les diagonales blanches de l'échiquier et terminer sa course sur la case a8. En combien de coups ?

Les meilleures solutions seront citées dans un prochain Courrier des Echecs.

Envoyez vos solutions à Jacques Negro

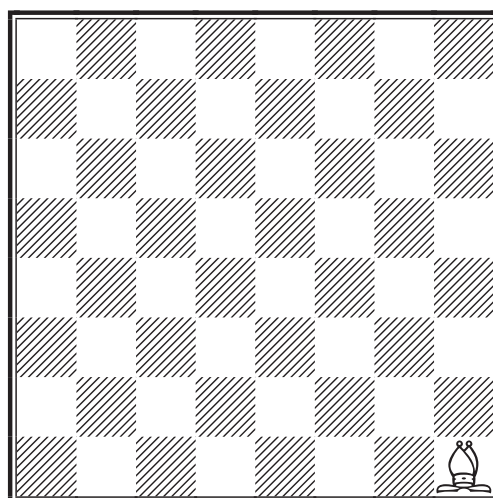

TRAIT AU... FOU!

A.J.E.C.

ASSOCIATION DES JOUEURS D'ECHECS PAR CORRESPONDANCE

AFFILIEE A L'INTERNATIONAL CORRESPONDENCE CHESS FEDERATION

SIEGE SOCIAL : 3, RUE DES FOSSES, 03100 MONTLUÇON

COMITE DIRECTEUR

BERRIOT, BRIDIER, GAMANT, GAMBINI, GEIDER, HEIM, JOUAULT, MARY,
RUIZ-VIDAL, SALAÜN, SIMONET, TINTURE, VUILLEMIN

RESPONSABLES

● **Président** : P. MARY, 238 bis, avenue Pasteur, 49100 Angers, ☒ famille.mary@wanadoo.fr
● **Vice-président** : B. BERRIOT, 18, rue des Andiers, 02820 Saint-Erme ● **Secrétaire** : D. SIMONET, 7, impasse des Fauvettes, 03100 Montluçon ● **Trésorier** : G. VUILLEMIN, rue du Puech, 48000 Badaroux ● **Trésorier adjoint** : P. BRIDIER, 110, boulevard de Fraissinette, 42100 Saint-Etienne ● **Contact Email** : F. GEIDER, 31, rue du Nord, appt 301, 72000 Le Mans, ☒ fgeider@club-internet.fr
● **Adhésions** : J.-M. FOLLIC, 11, rue du Général-de-Gaulle, 56240 Plouay, ☒ jfollic@aol.com ● **Délégué F.F.E.** : M. LE GARREC, 95, rue de l'Aber-Ildut, 29800 Landerneau, ☒ ajec.legarrec@wanadoo.fr ● **Délégué à la propagande et coordinateur action information** : J. NEGRO, Nice-Matin (Echecs), 214, route de Grenoble, 06290 Nice Cedex 3, Tél/Fax 04.93.79.83.83+ du mardi au vendredi de 9 h à 12 h ● **Classement** : P. MARY (adresse ci-dessus) ● **Archives** : L. TINTURE, 1, place de la Poste, 48190 Le Bleymard, ☒ laurent.tinture@wanadoo.fr ● **Arbitre national** : M. FEROU, 91, rue des Magnolias, 13300 Salon-de-Provence.

COMPETITIONS NATIONALES

● **Directeur général des tournois** : B. BERRIOT (adresse ci-dessus) ● **Championnat de France** : B. JOUAULT, 6 bis, rue du Neubourg, 27000 Evreux, ☒ jouault.bruno@wanadoo.fr ● **Tournois à 5 joueurs (8 parties)** : B. GALLIQU, 9, rue Etienne-Méhul, Bât. T1, 94220 Charenton-le-Pont, ☒ benoit.galliou1@libertysurf.fr ● **Coupe de France** : B. HEIM, 13, rue de Saverne, 67700 Haegen ● **Tournois thématiques** : G. GAMANT, 443, rue de Guergay, 22310 Plestin-les-Grèves ● **Championnats régionaux et inter-régionaux** : J.-S. TROCHET, 1, avenue des Romains, 74000 Annecy, ☒ jeanse@wanadoo.fr ● **Grand Prix du 50^e Anniversaire du C.D.E. et Mémorial Jacques Jaudran** : P. GAMBINI, 20253 Barbaggio, ☒ pgambini@free.fr ● Les adhérents de l'A.J.E.C. s'inscrivent directement auprès des directeurs concernés. Tous les tournois organisés par l'A.J.E.C. sont gratuits, fournir une enveloppe timbrée sans adresse lors de votre inscription. Pour recevoir la grille complète des résultats, joindre une enveloppe affranchie. A l'A.J.E.C. les parties se jouent par courrier postal. Il est possible cependant d'échanger ses coups par fax ou par Email, les directeurs de tournois se réservant la possibilité d'exiger un retour à la correspondance traditionnelle en cas de problème.

TOURNOIS INTERNATIONAUX

● **Délégué ICCF** : G. GAMANT (adresse ci-dessus) ● **Tournois individuels et Rencontres officielles par équipes** : D. ROZIER, Les Guichards, Maison Porta, 38410 Vaulnaveys-le-Haut, ☒ lasker38@hotmail.com ● **Rencontres amicales par équipes** : R. SALAÜN, 17, rue de la Tannerie, 60270 Gouvieux ● **Droits d'inscription à l'ordre de l'A.J.E.C.** payables par chèque postal, bancaire ou mandat cash. Tournois à normes MN = 120 F, européens EU et mondiaux WT classe O ou H = 7 joueurs = 40 F, EU et WT classe M = 11 joueurs = 60 F, tournois thématiques = 40 F. ● **Tournois Email internationaux** : F. GEIDER (adresse ci-dessus), tous renseignements concernant les tarifs et les modalités d'inscription peuvent être obtenus en consultant le site web de l'A.J.E.C.

MATERIEL ET FOURNITURES

● **Cartes de jeu** : Elles sont réservées aux adhérents. S'adresser à J. CHATENET, 43, route de Limoges, 19510 Masseret, en joignant le titre de paiement (chèque postal, bancaire ou mandat cash à l'ordre de l'A.J.E.C.). Plusieurs modèles au choix :

– Cartes vertes (national) ou cartes roses (international) :	50 F les 150	80 F les 300
– Cartes papier glacé (à mettre sous enveloppe) :	45 F les 150	70 F les 300
– Cartes postales deuxième génération :	60 F les 150	95 F les 300

SITE WEB DE L'A.J.E.C. : <http://www.multimania.com/ajec/ajec.html>

MAGIE DU PROBLEME D'ECHECS

JACQUES NEGRO – ARBITRE F.I.D.E.

BIJOUTERIE

Un vieux bijou ravissant, avec des variantes inspirées. La belle époque !

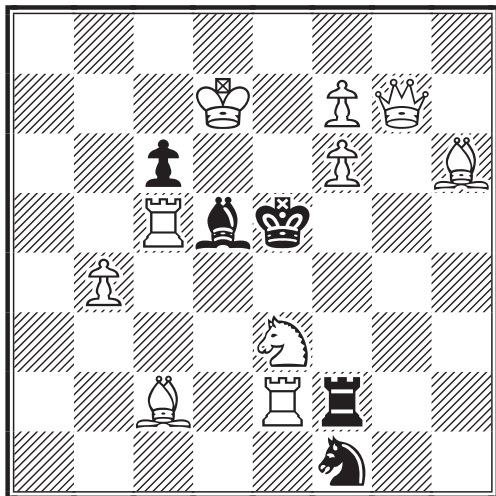

MAT EN DEUX COUPS (10+5)

PETITS DEFANTS

Un thème à conditions, très insolite et qui a connu un certain succès.

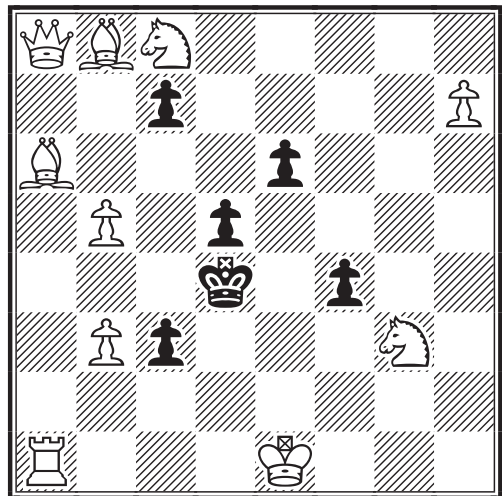

MAT EN DEUX COUPS (10+6)

JAMAIS DEUX SANS TROIS !

LA REINE DU MAT

Une clé qui ouvre une serrure d'or !
Essais étonnants et inattendus !

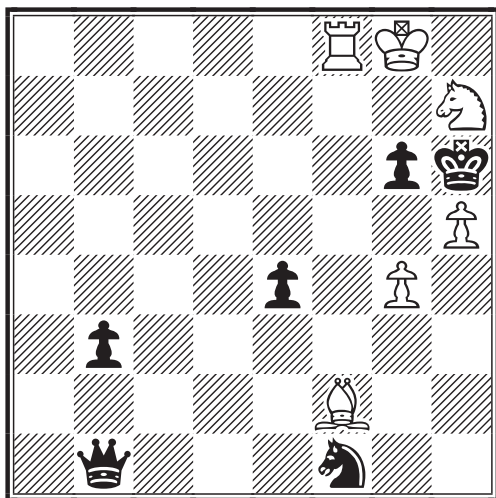

MAT EN TROIS COUPS (6+6)

UN ESSAI NE COUTE RIEN...

Le principal essai paraît plus riche que la solution et il risque de faire des victimes !

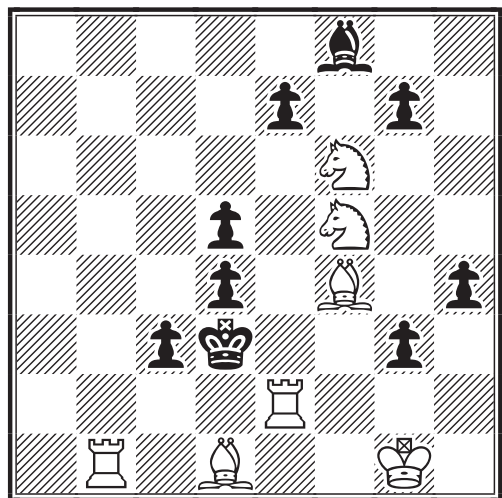

MAT EN TROIS COUPS (7+9)

Envoyez vos solutions avant le 15 avril 2001 à

JACQUES NEGRO

Journal Nice-Matin, 06290 Nice Cedex

Le courrier des échecs

508
juin 2001

REVUE MENSUELLE DU JEU D'ÉCHECS PAR CORRESPONDANCE

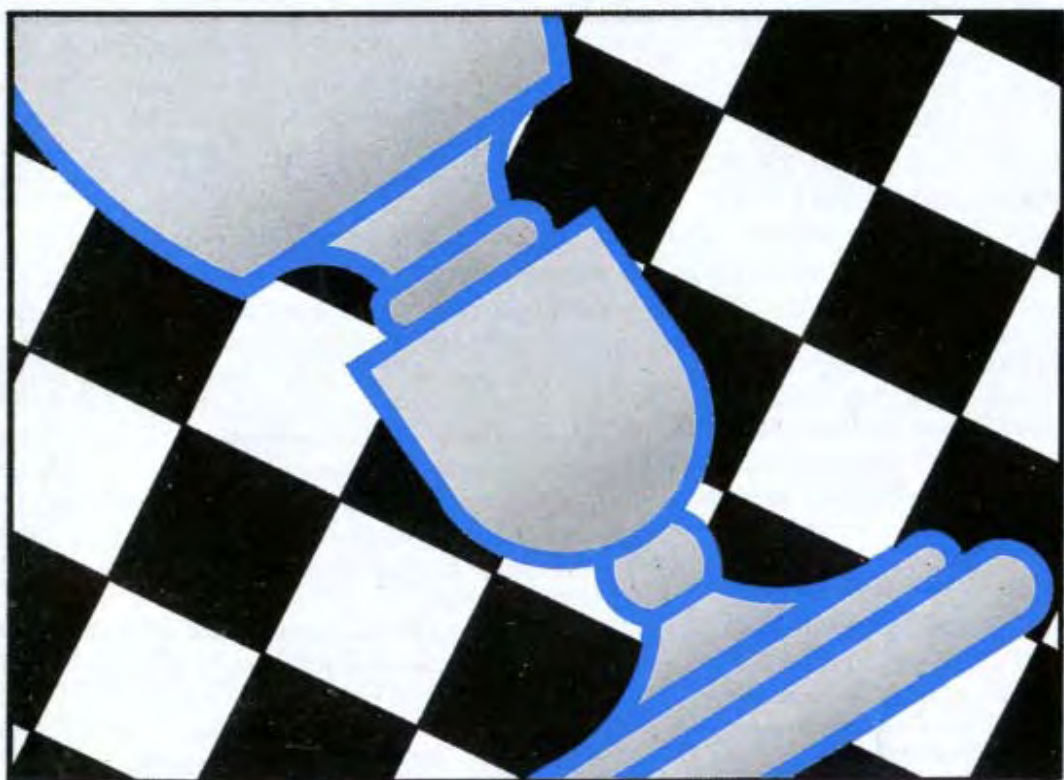
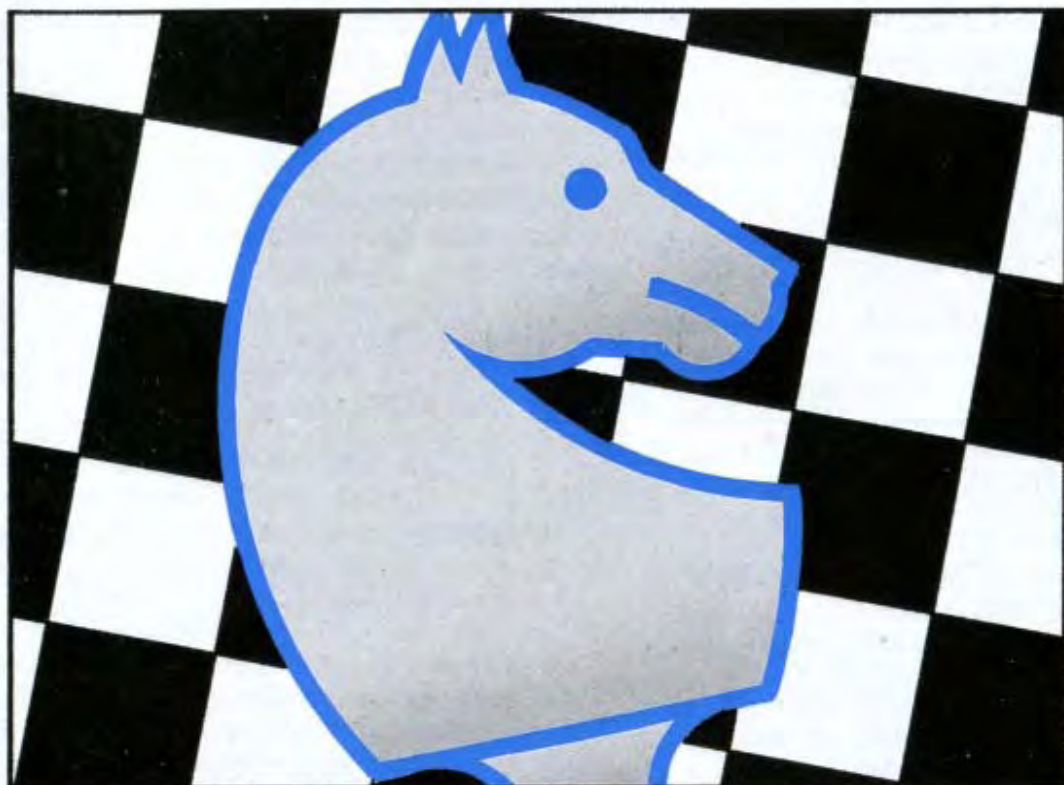

18 FRANCS

LE COURRIER DES ECHECS

REVUE MENSUELLE DU JEU D'ECHECS PAR CORRESPONDANCE

NUMERO 508 – JUIN 2001

FONDEE EN 1947 PAR
GASTON BALBO

DIRECTEUR DE LA PUBLICATION
OLIVIER COCLET
16, rue de l'Herengrie
59700 Marcq-en-Barœul
✉ olivier.coclet@wanadoo.fr

REDACTEUR EN CHEF
PIERRE RUIZ-VIDAL
335, rue de Vaugirard, 75015 Paris
✉ pierre.ruizvidal@wanadoo.fr

REDACTEUR ADJOINT ET CORRECTEUR
LAURENT TINTURE, MN

COMITE DE REDACTION
MICHEL BRUNEAU
GILLES GUIDICI, EXC
KENNETH GUNNELL
JEAN-OLIVIER LECONTE, MI
MICHEL LECROQ, GMI
CHRISTOPHE LEOTARD, GMI
MARC MAUMEY
MANUEL MENETRIER, MN
ERIC RUCH, MN
PHILIPPE TOMBETTE, MI

COURRIER DES LECTEURS
DOMINIQUE AUBRON
Echuffley, 61500 Essay

CHANGEMENT D'ADRESSE
(au plus tard le 10 pour
le C.D.E. du mois suivant,
joindre une enveloppe affranchie)

GILLES HERVET
6 bis, rue Laurent-Poli
77760 Achères-la-Forêt

DEMANDE DE C.D.E. ANCIENS
JACK LE DESSERT
Le Bourg, 23600 Soumans

COMPOSITION ET MISE EN PAGE
LE COURRIER DES ECHECS

IMPRIME EN FRANCE
TOURON & FILS
Limoges-Feytiat
☎ 05 55 06 37 17
✉ touron.imprimerie@wanadoo.fr

COMMISSION PARITAIRE N° 70340

TARIFS 2001

Couplé cotisation A.J.E.C. et abonnement au C.D.E. : 220 F. Les adhérents reçoivent le C.D.E., ont accès aux tournois et figurent au classement.

Abonnement simple au C.D.E. : 200 F. Les abonnés reçoivent le C.D.E. mais n'ont accès ni aux tournois ni au classement. Cet abonnement assure le service mensuel du C.D.E. (sauf au mois d'août).

Cotisation A.J.E.C. : 150 F. Elle permet de participer aux tournois organisés par l'A.J.E.C. et de figurer au classement.

Etranger : couplé cotisation-abonnement 260 F, abonnement au C.D.E. 220 F, cotisation A.J.E.C. 150 F, supplément pour envoi du C.D.E. par avion 65 F.

Cotisations et abonnements sont valables du 1^{er} janvier au 31 décembre, les règlements se font par chèque postal, bancaire ou mandat cash.

NOUVEAUX ABONNES
JEAN-MARC FOLLIC

11, rue du Général-de-Gaulle, 56240 Plouay
✉ jfollic@aol.com

Les abonnements au C.D.E. reçus entre le 1^{er} janvier et le 30 septembre comptent pour l'année entière et donnent droit au service du C.D.E. à partir du premier numéro de l'année. Ceux reçus entre le 1^{er} octobre et le 31 décembre ne prendront effet qu'à partir du 1^{er} janvier de l'année suivante. Les numéros d'octobre, novembre et décembre seront envoyés, sur demande, à tarif minoré.

RENOUVELLEMENT DES ABONNEMENTS
BERNARD BERRIOT MN

18, rue des Andiers, 02820 Saint-Erme
✉ bernardberriot@libertysurf.fr

Les renouvellements doivent se faire pour un ou deux ans dès la parution du bulletin de renouvellement (C.D.E. de septembre) et en tout cas avant le 15 décembre de l'année en cours.

TARIFS PUBLICITE

1 page : 5720 F (11 numéros) et 572 F (1 numéro), 1/2 page 2990 F et 299 F, 1/4 page : 1625 F et 162 F, 1/8 page : 845 F et 84 F. Photo ou typon à la charge de l'annonceur. Règlement par chèque postal, bancaire ou mandat cash. Pour les adhérents de l'A.J.E.C. : première annonce gratuite, les suivantes 33 F l'annonce. S'adresser à P. RUIZ-VIDAL avant le 10 de chaque mois pour parution le mois suivant.

PAIEMENTS DESTINES A L'A.J.E.C.

Tous les paiements destinés à l'A.J.E.C. (abonnement, cotisation, renouvellement, droits d'inscription dans les tournois, matériel, publicité, etc.) doivent se faire par chèque postal, bancaire ou mandat cash, libellés au nom de l'A.J.E.C. sans autre spécification et adressés aux responsables concernés. N° du C.C.P. : 30041 00001 0 678721W 020 90 Paris; Le numéro souligné est suffisant pour un virement à l'intérieur de la métropole et des DOM-TOM.

LE MOT DU PRESIDENT

OLIVIER COCLET

CHERS AMIS DE L'A.J.E.C., je viens, comme vous le savez certainement, suite à l'Assemblée Générale qui s'est tenue à Aubusson les 2 et 3 juin, d'être élu Président de l'A.J.E.C. Je remercie, en mon nom propre et celui de ceux qui viennent d'être élus au Comité Directeur (CD), ceux et celles d'entre vous qui m'ont fait confiance. Vous avez été particulièrement nombreux à voter : deux fois plus qu'en 1999. A Aubusson, les débats, comme plusieurs témoins ont pu le constater, tant au cours de la réunion du CD que du déroulement de l'Assemblée générale (AG), ce sont tenus dans de bonnes conditions malgré quelques moments de tensions. Les membres du CD qui ont démissionné ont agi de leur propre chef et ont confirmé cette démission quelques jours après.

Je remercie tout particulièrement Georges Gamant et Bernard Heim qui, bien que non réélus au CD ont immédiatement proposé de continuer à gérer les compétitions dont ils étaient responsables. Je tiens à souligner que Daniel Simonet a réalisé une passation de pouvoirs exemplaire avec son successeur Gilles Hervet.

Je rends justice à mes prédécesseurs, y compris à l'ancien président par intérim Bridier, pour leur dévouement à l'A.J.E.C. et le travail qu'ils ont réalisé. Que tous soient bien persuadés de mon attachement désintéressé et bénévole à l'A.J.E.C.

Toutes les mesures suspensives prises il y a quelques mois sont désormais levées. Mon intention et celle de la majorité des membres du CD est d'ouvrir l'A.J.E.C. au jeu par Email, ce qui ne signifie en aucune façon la marginalisation du jeu postal. Avant de lancer des compétitions permanentes par voie Email nous allons devoir adapter nos règlements.

Vous trouverez l'annonce des tournois du Jubilé de l'ICCF page 158. Je vous engage à y participer et à faire de cet événement un des plus importants de l'histoire du jeu par correspondance. Cette annonce figure également sur le site officiel de notre association <http://ajec-echecs.org> qui vient d'être lancé.

Mes amis et moi-même avons travaillé avec conviction depuis des mois pour élaborer une plateforme, diffusée parmi vous à nos frais. A la direction d'alors nous apportions une opposition constructive. Après les élections, je pensais qu'il n'y avait plus qu'à se retrousser les manches et se mettre au travail, avec toute la nouvelle équipe. Je ne pouvais pas imaginer que M. Bridier allait entraver notre action. Tout d'abord avec un chantage devant le CD, répété le lendemain à l'AG : soit les cinq candidats élus déclaraient illégales les élections, soit il les attaquait en justice ainsi que les deux membres du CD, les deux Grands Maîtres Internationaux qui les avaient soutenus et le nouveau trésorier de l'A.J.E.C. Ensuite et c'est sûrement le plus grave, il n'a transmis à la nouvelle équipe ni les chéquiers, ni le livret de Caisse d'Epargne, ce qui nous pose de gros problèmes pour la gestion courante, vis-à-vis des responsables de l'ancienne équipe dont les notes de frais n'ont pu être remboursées et encore plus vis-à-vis de notre imprimeur dont la facture du mois de mai n'avait pas été réglée. Si vous pouvez tenir entre vos mains le présent numéro au début du mois de juillet c'est grâce à sa compréhension et aussi à sa reconnaissance de la nouvelle équipe. Quelques autres responsables semblent emboîter le pas à M. Bridier. En agissant de la sorte, ils ne peuvent ignorer qu'ils nuisent gravement à l'A.J.E.C., donc à nous tous.

Notre but principal reste que chaque adhérent puisse dans les meilleures conditions jouer par correspondance des parties d'échecs.

Olivier COCLET
Président de l'A.J.E.C.

AUBUSSON 2001

ASSEMBLEE GENERALE DE L'A.J.E.C.

L'ASSEMBLÉE GÉNÉRALE débute à 9 h 20 par un tour de table, où sont présentes de nouvelles personnes. On compte notamment la présence de Christophe Bouton, rédacteur en chef de la revue Europe-Echecs, invité en tant qu'observateur par Pierre Bridier à la demande de Pierre Ruiz-Vidal. On procède alors au décompte des pouvoirs qui s'établit comme suit :

	<i>mandats valides</i>	<i>voix délibératrices</i>
Pierre Bridier	41	42
Benoît Galliou	5	6
Hervé Gerbaud	3	4
Bruno Jouault	4	5
Pierre Ruiz-Vidal	12	13
Denis Rozier	1	2
Dominique Aubron	0	1
Michel Bruneau	6	7
Olivier Coclet	66	67
Stéphane Randisi	0	1
Alexandre Randisi	0	1
Manuel Ménétrier	40	41
Bernard Berriot	7	8
Christophe Léotard	0	1
Jack Le Dessert	4	5
Gilles Hervet	10	11
Daniel Simonet	2	3

Total des voix représentées : 215

Le nouveau président Olivier Coclet prend la parole. Il remercie Jack Le Dessert pour l'organisation des élections et la probité dont il a fait preuve. La première décision concerne la levée immédiate des mesures suspensives qui avaient été prises par Pierre Bridier quatre mois auparavant, frappant les tournois internes par e-mail, les tournois régionaux, les tournois thématiques et ICCF pour certaines catégories de joueurs. Le président affiche sa volonté de consolider le jeu postal et de développer le jeu e-mail devenu réalité. Il souhaite également travailler en harmonie avec tous les membres du Comité Directeur, et fera dans les mois qui viennent des propositions concrètes pour améliorer le fonctionnement de notre association (réorganisation des tournois, calcul du classement A.J.E.C., modifications des statuts, rayonnement vers l'extérieur), et ce dans la plus grande transparence. Il est décidé de suivre l'ordre du jour proposé par Pierre Bridier dans le n°506 du Courrier des Echecs.

L'ancien président par intérim Pierre Bridier demande la parole. Il déplore de nouveau (comme il l'avait fait la veille

lors de la réunion du Comité Directeur) la façon dont s'est déroulée la campagne électorale, en produisant des documents, dont une lettre adressée aux adhérents. Il menace (comme il l'avait aussi fait la veille lors de la réunion du Comité Directeur) de porter plainte en diffamation contre Bernard Berriot, Olivier Bouverot, Olivier Coclet, Michel Lecroq, Christophe Léotard, Manuel Ménétrier, Eric Ruch, Pierre Ruiz-Vidal, Laurent Tinture et Philippe Tombette si les cinq candidats élus la veille au Comité directeur de l'A.J.E.C. ne déclarent pas illégales les élections.

Bernard Berriot fait part également de son émoi sur les décisions iniques et la gestion menée sous la présidence de Pierre Bridier par intérim. Il affirme également qu'il pourrait demander des comptes devant la prochaine Assemblée générale pour le contenu des trois derniers C.D.E. et le surplus de dépenses occasionnées si elles apparaissaient anormales et injustifiées après l'étude de l'audit financier qui sera fait des six premiers mois de l'année 2001. L'incident est clos, et le débat reprend son cours.

RESULTAT DES ELECTIONS

Jack Le Dessert, responsable des élections proclame alors les résultats des élections au Comité Directeur :

1 ^{er} Olivier Bouverot	138 voix	ELU
Olivier Coclet	138 voix	ELU
3 ^e Eric Ruch	134 voix	ELU
4 ^e Philippe Tombette	132 voix	ELU
5 ^e Manuel Ménétrier	130 voix	ELU
6 ^e Georges Gamant	79 voix	
Gaston Vuillemin	79 voix	
8 ^e Paul Gambini	78 voix	
9 ^e Bernard Heim	72 voix	
10 ^e Pierre Bridier	63 voix	
11 ^e Gilles Hervet	43 voix	
12 ^e Bernard Berriot	2 voix	
<i>(ex-vice-président et ex président par intérim démissionnaire, non candidat)</i>		
Patrick Mary	2 voix	
<i>(ex-président démissionnaire, non candidat)</i>		

Il est rappelé qu'il y a eu 243 votants et 232 bulletins valides.

LE CAS RUIZ-VIDAL

Avant l'examen des différents rapports, l'Assemblée Générale doit se prononcer sur l'exclusion de Pierre Ruiz-Vidal, qui avait été votée par le Comité Directeur et signifiée par Pierre Bridier dans un courrier daté du 11 mai 2001. Pierre Ruiz-Vidal ayant interjeté appel, c'est à l'Assemblée Générale de statuer. Pierre Bridier rappelle brièvement les faits et l'élément déclenchant qui est un différend entre le rédacteur en chef et le président de l'époque, Patrick Mary. La parole est donnée à l'intéressé : Pierre Ruiz-Vidal confirme le désaccord qui l'a opposé à Patrick Mary, mais affirme qu'en aucun cas il n'a souhaité s'approprier le *Courrier des Echecs* ni ne l'a utilisé à des fins lucratives. Pierre Ruiz-Vidal a amené une lettre avec lui dans laquelle il s'en explique vis à vis d'un adhérent en essayant de conserver le plus d'objectivité possible, tout en précisant que les torts sont partagés et qu'il y a eu un manque de dialogue. La pièce est jointe aux archives de l'A.J.E.C.

La question est donc posée : « Pierre Ruiz-Vidal doit-il être réintégré au sein de l'A.J.E.C. et récupérer son mandat au Comité Directeur ? »

Vote : l'AG vote OUI avec 163 voix pour, 51 contre et 1 abstention.

Pierre Ruiz-Vidal remercie l'Assemblée Générale et souhaite poursuivre sa tâche de rédacteur en chef du *Courrier des Echecs*, fonction qui le passionne au plus haut point. En conséquence, le président reconduit Pierre Ruiz-Vidal en tant que rédacteur en chef, sachant que c'est le président qui est maintenant le directeur de la publication.

LE COMITE DIRECTEUR

La présentation du nouveau Comité Directeur est donc faite :

Bernard Berriot (*trésorier*), Olivier Bouverot, Olivier Coclet (*président et directeur de la publication du Courrier des Echecs*), Jean-Marc Follic, Benoît Galliou, Frank Geider, Hervé Gerbaud, Gilles Hervet (*secrétaire*), Bruno Jouault (*responsable du championnat de France*), Manuel Ménétrier, Eric Ruch, Pierre

Ruiz-Vidal (*rédacteur en chef du Courrier des Echecs*), René Salaün, Laurent Tinture (*responsable des archives et correcteur du Courrier des Echecs*), Philippe Tombette. Gilles Hervet ayant été coopté à la place de David Vincent et Bernard Berriot à la place de Daniel Simonet qui ont présenté leur démission la veille.

Suit la présentation du Bureau composé désormais d'Olivier Coclet (*président*), Bernard Berriot (*trésorier*), Gilles Hervet (*secrétaire*), les deux postes de vice-président et le poste de directeur général des tournois sont encore à pourvoir puisque les candidats déclarés ou pressentis n'étaient pas présents à Aubusson. L'élection pour ces postes sera organisée par correspondance dès que possible selon nos statuts. Le siège social sera transféré au domicile du président comme il en a été convenu la veille lors de la réunion du Comité Directeur.

RAPPORT MORAL

On poursuit alors l'ordre du jour avec la lecture du rapport moral que présente Daniel Simonet. Il fait état des remous qui ont secoué notre Association ces derniers temps, de la chute non endiguée des effectifs et des possibles raisons invoquées, mais aussi du dévouement de ses responsables.

Christophe Bouton intervient alors pour donner sa perception de l'A.J.E.C., prodigue quelques conseils et se propose d'offrir ses services via Europe-Echecs pour promouvoir l'A.J.E.C. (parties commentées, interviews). Nous prenons acte et l'en remercions.

Le rapport rappelle également les fonctions de chaque responsable en relation avec le secrétaire. Daniel Simonet confirme à l'Assemblée générale qu'il arrête ses fonctions de secrétaire. Ce document est également perçu comme le passage du flambeau à son successeur.

Vote : le rapport moral est approuvé à l'unanimité moins 1 abstention.

RAPPORT DE TRESORERIE

Des deux vérificateurs aux comptes, seul Denis Rozier est présent, Patrick Mary étant absent et n'ayant pas fait parvenir de document à ce sujet. Denis Rozier a donné son approbation sous réserve de vérification des frais (fonctionnement,

impression...) qu'il n'était pas à même d'effectuer puisqu'il ne disposait pas du détail de ces frais.

Après est procédé à la lecture du rapport financier pour l'année 2000 (laissé par Gaston Vuillemin), par Bernard Berriot, son successeur qui ne permet à quiconque de remettre en cause la probité de ce dernier. Il précise par ailleurs qu'il sera très vigilant et très scrupuleux sur la tenue des comptes, et qu'il travaillera dans la continuité de son prédécesseur. Le bilan fait apparaître pour l'année 2000 à nouveau un déficit de 38 000 francs. Il est souligné que les frais de fonctionnement de l'A.J.E.C. et l'impression du Courrier des Echecs restent trop élevés. Des efforts vont être entrepris pour diminuer les dépenses d'ici 2002.

Vote : le rapport financier pour l'année 2000 est approuvé à l'unanimité moins 41 abstentions.

AUTRES RAPPORTS D'ACTIVITES

Les rapports d'activités de différents responsables sont ensuite présentés.

- Benoît Galliou mentionne que 127 tournois à 5 joueurs ont été lancés depuis 1998 et que cette compétition est très prisée par les joueurs. Il annonce également qu'il se retire de la direction des tournois à 5 joueurs, mais qu'il souhaite avoir un poste à la Commission des finances.

- Bruno Jouault déclare que le championnat de France se déroule sans encombre, et que des parties vont se prolonger de 6 mois après les 18 mois fatidiques si les deux protagonistes sont d'accord pour continuer. L'idée d'un championnat de France par e-mail est avancée, mais cela pose le problème du grand nombre de joueurs postaux qui seraient alors en

attente pour l'édition suivante. L'idée est à creuser...

- Denis Rozier dresse le bilan des tournois internationaux, dont une grosse part des inscriptions a été drainée par le récent lancement de la coupe mondiale ICCF. On note un équilibre des tournois EU et WT. Les tournois à norme sont en baisse. On dénombre 125 inscriptions individuelles en 2000. Par ailleurs, Denis Rozier étant débordé par cette activité, il sera prochainement épaulé par des adjoints nommés par le président pour se partager l'activité. Denis Rozier précise également qu'il faut bien cerner le poste de délégué ICCF (vacant à ce jour) qui est mal compris de l'ICCF elle-même et qui doit être un poste clé. Le président en prend acte, et notre représentant sera présent à Rimini au prochain congrès après avoir normalisé nos relations avec l'ICCF.

QUESTIONS DIVERSES

On passe alors aux questions diverses. René Salaün a laissé dans la salle de réunion le matériel informatique A.J.E.C. que lui avait remis Pierre Ruiz-Vidal le 28 mars 2001. Ce matériel est transmis au rédacteur en chef du Courrier des Echecs, Pierre Ruiz-Vidal, sauf l'écran qui est transmis à Olivier Coclet pour stockage.

Une discussion est entamée ensuite sur la lettre ouverte de Michel Bruneau, un adhérent présent à l'Assemblée. Cette lettre propose des idées, des suggestions que tous s'accordent pour dire qu'elles sont intéressantes et peuvent être la base d'une discussion plus approfondie. Michel Bruneau est également prêt à proposer ses services gracieux pour l'Association. Nous l'en remercions et prenons acte.

Hervé Gerbaud demande le remboursement des sommes perçues par Laurent Tinture alors membre du Comité Directeur, au titre de correcteur du C.D.E. entre mai 1999 et juillet 2000, soit 4 810 F versés par le trésorier. La question est soumise à l'approbation de l'Assemblée Générale, après de multiples discussions sur les origines et la nature du versement ainsi que les principes du bénévolat.

Vote: la demande de remboursement est rejetée par 99 voix contre, 50 voix pour, 64 abstentions et 2 voix non exprimées.

M. Bernard Berriot en son nom propre et au nom de ses pouvoirs demande quelle

BILANS A.J.E.C.

*Recettes et dépenses
en francs depuis 1995*

<i>Année</i>	<i>Recettes</i>	<i>Dépenses</i>	<i>Balance</i>
1995	234 509	221 433	+ 3 076
1996	212 510	210 424	+ 2 086
1997	196 918	197 600	- 682
1998	193 773	215 299	- 21 526
1999	195 027	228 398	- 33 371
2000	186 377	224 981	- 38 604

compensation pourra être apportée suite aux C.D.E. n°505, 506 et 507 qui ne correspondent pas à l'attente des abonnés. Cette question avait été évoquée la veille lors de la réunion du Comité Directeur et il a été répondu qu'une amélioration notable du contenu sera faite pour dédommager les lecteurs.

La dernière question qui est soumise à décision de l'Assemblée Générale concerne la responsabilité du site web de l'A.J.E.C. La question posée est : « Etes-vous pour que le site de l'A.J.E.C. soit

sous la seule responsabilité du président en exercice, au même titre que le Courrier des Echecs, l'administrateur du site agissant donc sous la responsabilité du président ? »

Vote : Le rattachement du site web à l'AJEC sous l'autorité du président est accepté à l'unanimité moins 41 abstentions.

La séance est levée à 13 h 45.

Le président
Olivier COCLET

Le secrétaire
Gilles HERVET

EVOLUTION DES EFFECTIFS DE L'A.J.E.C.

	<i>Abonnés Cotisants</i>	<i>Abonnés</i>	<i>Cotisants</i>	<i>Gratuits</i>	<i>Total</i>	<i>Non encore renouvelés</i>	<i>Total</i>
1999							
1/12/98	432	32	18	0	482	403	885
1/01/99	516	36	20	44	616	278	894
1/02/99	563	43	23	45	674	234	908
1/03/99	622	47	31	45	745	171	916
1/04/99	645	49	34	45	773	152	925
1/05/99	652	50	35	45	782	148	930
1/06/99	660	53	35	45	793	144	937
1/07/99	663	53	35	45	796	144	940
1/09/99	669	53	38	45	805	143	948
1/10/99	677	53	39	45	814	142	956
1/11/99	684	53	40	45	822	140	962
1/12/99	686	53	40	45	824	140	964
2000							
1/12/99	389	26	18	0	433	398	831
1/01/00	496	62	25	44	627	230	857
1/02/00	554	78	28	42	702	176	878
1/03/00	567	79	29	43	718	166	884
1/04/00	576	79	30	43	728	163	891
1/05/00	590	81	31	44	746	159	905
1/06/00	594	81	32	43	750	158	908
1/07/00	596	80	32	43	751	157	908
1/09/00	610	81	34	43	768	154	922
1/10/00	610	81	34	43	768	154	922
1/11/00	614	81	36	43	774	153	927
1/12/00	614	81	36	43	774	153	927
2001							
1/11/00	306	16	14	0	336	447	783
1/12/00	378	25	15	0	418	371	789
1/01/01	441	35	16	41	533	257	790
1/02/01	520	44	24	41	629	172	801
1/03/01	530	46	25	41	642	161	803
1/04/01	539	48	25	41	653	160	813
1/05/01	548	47	25	41	661	159	820
1/06/01	555	47	25	41	668	157	825

Tableau réalisé dans la continuité des tableaux parus en 1997 (C.D.E. 466/204), 1998 (C.D.E. 477/209) et 1999 (C.D.E. 488/217).

CONNAISSEZ-VOUS JEAN DUTHILLEUL ?

JEAN SABATIE

JEAN DUTHILLEUL est né le 7 décembre 1916 à Caen dans le Calvados. Il apprend à déplacer les pièces à l'âge de 15 ans. Immédiatement, il organise des compétitions entre jeunes et est à l'origine de la création de l'Echiquier Caennais en décembre 1932. Ce cercle disparaît en 1939 mais avec trois amis, il fonde ensuite le cercle Alekhine de Caen. Entre-temps, contraint de se rendre pour de longs mois au sanatorium des étudiants de Saint Hilaire-du-Touvet (Isère), il y fonde également un cercle. En 1937, il participe à la première rencontre inter-ligues en France (Le Mans, novembre 1937) : Normandie-Bretagne sur dix échiquiers (5 à 5). Il fait venir à Caen quelques maîtres pour des séances de parties simultanées : Rossolimo, Tartakower, Alekhine, Znosko-Borovsky... Alekhine gagna ses 25 parties dont une à l'aveugle mais Jean Duthilleul prit sa revanche à Paris en 1937 lors d'une simultanée qu'Alekhine donna sur 70 échiquiers (+56, =8, -6).

Pour progresser, il se met aux échecs par correspondance et entre en contact avec Georges Constantin de Nice. Ce dernier, participant au championnat de France 1935 à Saint Alban-les-Eaux (Loiret), incite son ami à jouer le tournoi "mineur" de cette épreuve.

Il consacre la période suivante avant tout à ses études, laissant les échecs de côté : baccalauréat en 1936-37 puis licence et doctorat en droit. Il s'inscrit au Barreau de Caen en 1940.

En 1953, il découvre l'espéranto et organise des tournois pour les pratiquants de cette langue. Dans les années cinquante, il est à quatre reprises champion de Normandie mais est obligé de quitter Caen pour soigner l'asthme de son fils aîné. Il s'installe alors à Briançon. A trois reprises champion du Dauphiné dans les années soixante, il joue aussi quelques matches par correspondance avec l'équipe de France. En 1958, il participe à la création de l'Esperanta-sâk-ligo internacia (ligue des joueurs d'échecs pratiquant l'espéranto) et organise des dizaines de tournois. Il édite l'*Esperanta sâko* (échecs espérantistes), revue trimestrielle, à partir de 1961. Six numéros sortirent sous sa direction dont le premier à la ronéo en cinq cents exemplaires.

L'A.J.E.C. fait peau neuve !

Consultez la page III de couverture du Courrier des Echecs pour connaître les responsables actuels des différentes compétitions

A partir de 1956, il bénéficie des conseils du maître allemand Emil J. Diemer et gagne l'accession du championnat de France à Vittel. L'année suivante il participe donc au National à Bordeaux. Trois gains (dont un contre César Boutteville, six fois champion de France), quatre nulles (dont une contre Volf Bergraser, champion de France 1957 et 1966 et GMI ICCF) et quatre défaites (dont deux après avoir refusé une offre de nullité). Il participe à de nombreux tournois en France et à l'étranger. Il établit par la suite un record au championnat de France avec quarante-huit participations. Pour la propagande, il organise une petite tournée de simultanées dans sept sanatoriums de France (174 parties) dont la plus importante au plateau d'Assy (+24, =1, -2).

Jean Duthilleul a écrit de nombreuses chroniques : dans la presse caennaise, Polio-Revue, épisodiquement à l'Echiquier de Turenne, Europe-Echecs et fut même pendant quelques mois rédacteur du bulletin officiel de la F.F.E.

Il a fréquenté de nombreux joueurs français de premier plan : Gibaud, Kahn, Raizman, Betbeder, Rolland, Thiellement, Pinson, Fredouille... Si on lui demande de citer des joueurs provençaux, il nomme Salus, Rouverol, les frères Long, Pellegrino sans oublier Romanetti.

Son souvenir le plus pittoresque : le gain d'un tournoi de parties rapides sur le Danube entre Vienne et l'abbaye de Melk.

Ses ouvertures préférées : Caro-Kann, Française, Gambit de la Dame, Gambit Blackmar-Diemer, Début Trompovsky, Défense Benoni. Voici maintenant quelques-unes de ses parties.

☒ ESPERANTO, 1980

GAMBIT BLACKMAR-DIEMER - D00

Jean DUTHILLEUL S. SZILAGYI

1.d4 ♟f6 2.♘c3 d5 3.e4 dxe4 4.f3
exf3 5.♗xf3 g6

La Défense Bogoljubow.

6.♕c4 ♖g7 7.0-0 0-0 8.♜e1 ♘c6 9.
♞h4 ♗g4 10.h3 ♕xd4+

Gourmandise dangereuse.

11.♞h1 ♖f6 12.♖g5 ♘e3

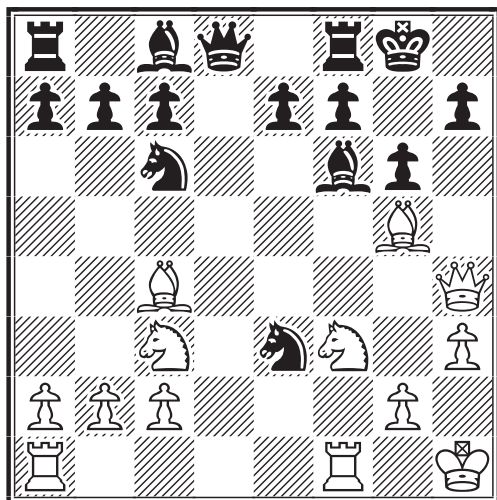

13.♞ad1 ♘xd1 14.♞xd1 ♕d7 15.♗e4
♕xg5 16.♗fxg5 h5 17.♞g3 ♞g7 18.
♘c5 ♜e8 19.♞xd7 b6 20.♞c3+ ♞g8
21.♗ce6 1-0

☒ ECHIQUIER DE TURENNE, 1957

GAMBIT BLACKMAR-DIEMER - D00

Jean DUTHILLEUL J. MAES

1.d4 d5 2.e4 dxe4 3.♘c3 ♟f6 4.f3
exf3 5.♗xf3 e6 6.♖g5 c5 7.♕xf6 ♜xf6
8.♖b5+ ♕d7 9.0-0 cxd4 10. ♘xd4
♜e7 11.♞f3 ♖xb5 12.♗dxb5 a6

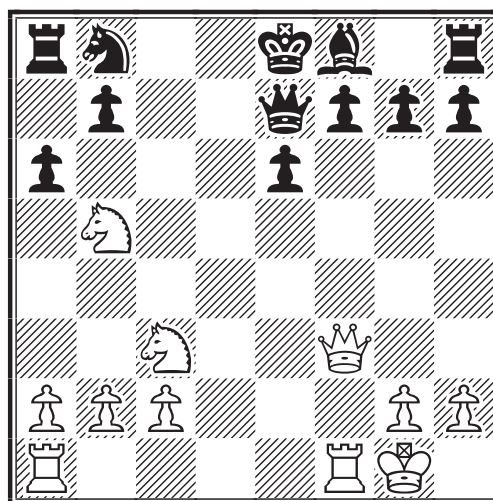

13.♗d6+ 1-0

Après 13...♞xd6 14.♞xf7+ ♕d8 15.♞ad1,
les Blancs gagnent la Dame. Après la partie,
mon adversaire m'avoua que c'était une
équipe qui avait joué contre moi. Cela me
fait penser aux quatre joueurs qui s'étaient
ligués contre Alekhine pour jouer : 1.e4
c6 2.d4 d5 3.♘c3 dxe4 4.♗xe4 ♗d7



5.♖e2!? ♗gf6?? 6.♗d6#.

J. DUTHILLEUL

**ORANGE, 1989
DEFENSE FRANÇAISE - C03**

Daniel ROOS Jean DUTHILLEUL

1.e4 e6 2.d4 d5 3.♗d2 ♗c6 4.♗gf3
♗h6 5.c3 f5 6.exd5 exd5 7.♗b3
♗f7 8.♗f4 ♗d6 9.♗xd6 cxd6!

Semble être la meilleure reprise.

10.♗d3 0-0 11.0-0 ♗e6 12.♖e1 ♖f6
13.♖c2 ♖ae8 14.♖e2 ♗d7 15.♖ae1
♖xe2 16.♖xe2 ♗e7 17.♗bd2 ♗g6
18.♖e1 ♗f4 19.♗f1 g5 20.♖h1 g4
21.♗g1 ♗g5 22.♖b3 ♗c6 23.g3
♗h5 24.f4 gxf3 25.♗dxf3 ♗e4 26.
♗h3 ♖h8 27.♖c2 ♖g8 28.♖c1 f4
29.g4 ♖xg4 30.♗e2 ♖f5 31.♗fg1
♖h4 32.♗xh5 ♖xh3??

A court de temps, les Noirs manquent un gain plus que probable avec le simple 32...♖xh5.

33.♗xh3 ♖xh3 34.♖xf4 1-0

PARIS, 1957

GAMBIT DE LA DAME - D68

Alexandre ALEKHINE

Jean DUTHILLEUL

1.d4 ♗f6 2.c4 e6 3.♗c3 d5 4.♗g5
♗e7 5.e3 ♗bd7 6.♗f3 0-0 7.♖c1 c6
8.♗d3 dxc4 9.♗xc4 ♗d5 10.♗xe7
♖xe7 11.0-0 ♗xc3 12.♖xc3 e5 13.
♖c2 exd4 14.exd4 ♗f6 15.♗g5 g6
16.♖e3 ♖d6 17.h3 ♗d5 18.♖g3 ♗f5
19.♖d2 ♖ad8 20.♗f3 ♖f4 21.♖a5
a6 22.♖d1 ♖c7 23.♖a3 ♖b6 24.♗e5
♖c7 25.♖f3 ♗e6 26.h4 ♖g7 27.h5
♖e7 28.♗d3 ♖f6 29.hxg6?! ♖xf3
30.gxf3 hxg6 31.♗xg6 ♖f6! 32.♗e4
♗f4 33.♗g4+ ♖e7 34.♗e3 ♖xd4 35.
♖xd4 ♗e2+ 36.♖g2 ♗xd4 37.f4
♗e2 38.♖f3 ♗xa2 39.f5 f6 40.♗c2
♗c4! 41.♗d3?? ♗xd3 0-1

*Article aimablement transmis
par M. Abel Brixhe*

JEU INTERNATIONAL

XI^e CHAMPIONNAT DU MONDE,

Finale 1983

DEFENSE GRÜNVELD - D86

Fritz BAUMBACH R.D.A.

Gennady Efimovich NESIS U.R.S.S.

1.d4 ♗f6 2.c4 g6 3.♗c3 d5 4.cxd5
♗xd5 5.e4 ♗xc3 6.bxc3 ♗g7 7.♗c4
0-0 8.♗e2 ♖d7

Une spécialité de Nesis. L'idée est de fianchettiser le Fou Dame sans avoir à subir une attaque à l'aile Roi. L'immédiat 8...b6 serait fortement contré par 9.h4 alors que maintenant il suivrait 9...♖g4.

9.0-0 b6 10.♗e3

Le plus souple.

• 10.♖d3 ♗b7 11.e5!? ♗c6 12.♗f4 e6
13.♖h3 ♗a5 14.♗e2 c5 15.♗e3,
Gligoric-Vaganian, ♖ Odessa 1975 (1-0,
56 coups) ;

• 10.e5!? ♗b7 (10...♗a6 11.♗b3 ♗c6
12.♖e1 ♖h8 13.e6 fxe6 14.♗f4 e5 15.
♗xg6+!) 11.♗f4 e6 12.♖g4 c5 13.♗e3
♗c6 14.♖ad1 cxd4 15.cxd4 ♗e7!

[15...♖fd8 16.h4 ♖ac8 17.h5, ♖
Kotenko-Nesis, corr U.R.S.S. (ch) 1977
(0-1, 36 coups)] 16.h4 h5 17.♖e2 ♗d5,
Baumbach-Vukcevic, ♖ Belgrade-30
jub 1979 (1/2-1/2, 38 coups) ;

• 10.f4 ♗b7 11.♖d3 ♗c6 12.a3 (12.f5)
12...♖ad8 13.e5 e6 14.♗g3 ♗a5 15.♗a2
c5 16.♗e3 ♖c8, Yershov-Nesis, ♖ 1979
(0-1, 50 coups).

10...♗b7 11.f3

Curieusement ce coup naturel n'est pas considéré comme la ligne principale par Suetin qui préfère 11.♗d3 dans son livre sur la Grünfeld (Batsford 1991), bien que ce coup soit doublement illogique : le Fou Roi blanc quitte l'excellente diagonale a2-g8 pour se replier pour la défense du Pion e4.

11.d5?! c6 12.♗d4 cxd5 13.♗xg7 ♖xg7
(13...♖c8!? Nesis) 14.exd5 ♖g4, Hütt-
Nesis, ♖ U.R.S.S. (ch-12 sf) 1974 (0-1,
45 coups).

11...♗c6 12.♗b5 ♖d6

Une préparation de Nesis destinée à éviter

d'affaiblir la structure de Pions.

12...a6 et 12...e6 ont été essayés ici, laissant les Blancs avec de meilleures perspectives :

• 12...a6 13.♖d3 ♜ad8 14.♞b1 ♘e5 15.c4, Hort–Spiridonov, ♚ Decin 1977 (1–0, 33 coups) ;

• 12...e6 13.♞b1 ♜ad8 14.♙g5 f6 15.♙h4 g5 16.♙f2 f5 17.exf5 exf5 18.♗g3, ♚ Hort–Gulko, Polanica Zdroj 1977 (1–0, 42 coups).

13.e5

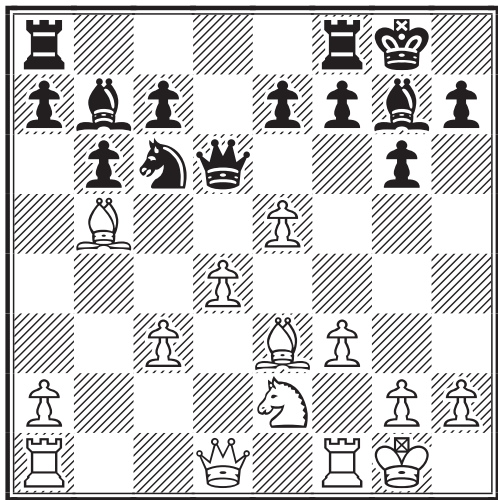

Ce coup thématique gagne un tempo. J'ai posté ce coup juste avant Noël, le 23 décembre 1983. La nuit suivante, je me suis réveillé vers deux heures, horrifié : que faire si les Noirs jouent 13...♗xe5 14.dxe5 ♖xe5 attaquant les deux Fous blancs ? Je me suis levé et ai analysé jusqu'au matin sans trouver de réfutation. Je suis allé alors monter la garde devant la boîte aux lettres, attendant l'heure de la levée du courrier tout en préparant des arguments pour persuader le postier de me laisser reprendre ma carte. J'envisageais même, si ça tournait mal, de la lui arracher... Heureusement le postier, très compréhensif, ferma les yeux sur le règlement et m'aida à retrouver ma carte perdue dans une montagne de cartes de Noël ! Je passai le réveillon à analyser intensivement : 15.♖d3 (*le seul coup*) 15...a6 [15...♜ad8 (ou 15...♞fd8) 16.♙d4 ♖g5 17.♙a6±] 16.♙c4 ♜fd8 17.♙d4 ♖g5 18.♞f2!!, ce coup fut très dur à trouver. Il a la double fonction de couvrir g2 et de fermer la diagonale d4-g1, ainsi 18...e5 (18...c5 19.♖e3!) 19.f4 exf4 20.♗xf4 et les Blancs consolident leur pièce de plus ; il fallait voir aussi 20...c5?! 21.♙xf7+ ♖xf7 22.♗h3+ ♖f6 23.♗g5+!

13...♖d5

Finalement, j'ai posté la même carte, changeant seulement le temps de réflexion.

14.♞b1 e6

Je ne craignais pas de perdre le Pion a : 14...♖xa2? 15.c4 et si par exemple 15...a6 16.♞a1! ♖b2 17.♙xc6 ♙xc6 18.♖d3 b5 19.♞fb1 bxc4 20.♖d1, la Dame noire est capturée.

15.♖d2 ♗a5

A retardement, les Noirs renouent avec le plan standard de la Grünfeld : attaquer le centre blanc par c7–c5. Mais une désagréable surprise les attend.

16.♙g5!

Un coup terriblement puissant qui ne menace pas seulement de kidnapper la Dame noire en plein centre de l'échiquier par ♗f4, mais aussi ♖f4 qui paralyserait les Noirs sur les cases sombres de l'aile Roi. Les coups suivants sont forcés.

16...c6 17.♙d3 f6 18.exf6 ♙xf6 19.♙xf6 ♜xf6 20.♗g3 ♞af8 21.♞fe1

Les Blancs, qui ont une très bonne position depuis leur 14^e coup, s'en prennent maintenant au Pion faible e6. Pour éviter de subir, les Noirs se lancent dans les complications.

21...c5?! 22.♗e4 ♞f5 23.dxc5 ♖d8 23...bxc5 24.♞b5

24.cxb6 ♙xe4 25.fxe4

C'est ainsi que les Noirs ont prévu de couvrir la faiblesse de e6 : 25.♞xe4? ♞d5

25...♞f2 26.♞e2

Il semble que les Blancs perdent un tempo puisque la Tour devra retourner sur la première rangée deux coups plus tard. Après 26.♖e3 axb6 27.♞xb6 (27.a4 ♞a2) 27...♞xa2 les espoirs de nulle des Noirs sont plus réels que dans la partie.

26...♞2f7 27.♖e3

27.bxa7?? ♖b6+

27...axb6 28.♞ee1

Le "naturel" 28.♞eb2 mène à la défaite : 28...♞d7 29.♙e2 ♗c4! 30.♙xc4 ♞d1+

28...♞d7 29.♙e2 ♞d6 30.♞ed1 ♞xd1+ 31.♞xd1 ♖c7 32.♞b1 ♞b8

Après ce coup de défense forcé, il semble que la victoire ne soit plus qu'une question de temps. Les Blancs ont un Pion de

plus, un avantage d'espace et leur Fou à plus d'avenir que le Cavalier. Néanmoins les Noirs ont encore pas mal de ressources.

32...♖c8 33.♗xb6 ♗xb6+ 34.♖xb6 ♖xc3
35.♙g4

33.♖b5?!

Ce coup imprécis va rendre le gain plus difficile. La suite montrera que la Tour n'a rien à faire sur la cinquième rangée. Dans le même esprit de créer une seconde faiblesse dans le camp noir, il fallait jouer 33.h4 et si 33...e5 (ou 33...♗c4 34.♗d4, ou 33...♗c6 34.♙g4) 34.h5 est possible.

33...♗c4 34.♗d4 ♖d8!

Ce coup n'était pas possible après 33...h4.

35.♗f6

Le Cavalier ne peut pas être capturé à cause de la faiblesse de la première rangée : 35.♗xc4 ♖d1+ 36.♗f2 ♗f4+ 37.♙f3 ♖d2+ avec échec perpétuel.

35...♖e8 36.h3

Il n'était pas facile de se décider entre 36.h3 (qui aurait été joué rapidement à la pendule) et 36.h4. 36.h3 semble plus sûr et il n'est pas certain qu'il y ait un gain clair après 36.h4 ♗c6 37.♖b4 ♗d6

36...♗e3 37.♗e5!

Les Blancs forcent enfin le passage dans une finale avantageuse. Ceci demandait cependant une analyse très précise.

37...♗d8 38.♗d4 ♗xd4 39.cxd4 ♗c2 40.♖xb6 ♗xd4

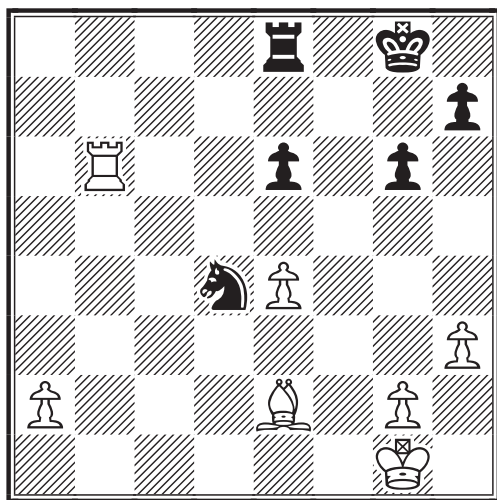

41.♙a6!

Bien plus fort que 41.♙c4 ♖c8! 42.♙xe6+ ♗xe6 43.♖xe6 ♖a8 qui donne de bonnes chances de nulle aux Noirs.

41...♗g7 42.a4

Les Blancs sont à la croisée des chemins. Doivent-ils jouer le thématique e5 enfermant le Roi noir et fixant le Pion noir en e6 ou est-il préférable de mobiliser rapidement le Pion a ? Les deux coups semblent bons et en accord avec les principes généraux régissant de telles positions. La décision ne pouvait être prise qu'après des calculs concrets. Je remplis ici des pages et des pages de variantes dont voici les lignes principales :

• 42.e5 ♗h6! 43.a4 ♖a8 44.♗f2 ♗g5 45.♗e3 ♗f5+ 46.♗d3 ♗f4! 47.♖xe6 ♗g7 48.♖b6 ♗xe5 49.♗c4;

• 42.a4 ♖a8 43.♗f2 ♗f6 44.♗e3 ♗e5 45.a5 ♖a7 46.♗d3 g5 (ou 46...h6 ou 46...h5) 47.♗c3 ♖c7+ 48.♗b4 ♖c1 49.♙b7.

Dans les deux cas, les Blancs ont un net avantage mais peut-être insuffisant pour le gain. Lequel auriez-vous choisi ? Le joueur par correspondance est coutumier des tourments causés par de telles positions qui nécessitent une décision radicale. J'ai travaillé cette position chaque jour pendant six semaines et toutes mes vacances de l'été 1986, pour finalement choisir 42.a4.

42...♗f6

Le plan qui me tracassait le plus, mais la position est en fait irrémédiablement perdue pour les Noirs. Comme indiqué 42...♖a8 était plus résistant. Les cinq coups qui suivent sont forcés et je les ai proposés comme suite conditionnelle.

43.♙b7 ♖e7 44.a5 ♖c7 45.a6 ♖c1+ 46.♗f2 ♖a1 47.♗e3 ♗e5 48.♗d3 ♖a4

Un barrage qui ne tiendra pas longtemps.

49.♗c3 ♗e2+ 50.♗b3 ♖a1 51.♖b4 ♗d4+ 52.♗c3 ♖a3+ 53.♗c4 ♗c2

Les Noirs ne peuvent plus contrôler la cinquième rangée : 53...♖a5 [Baumbach] 54.♖b2 ○

54.♖b3 ♗d6

Un coup désespéré mais les Noirs perdaient aussi après 54...♖a1 55.♗c5 ♗d4 56.♖b2

55.♖xa3 ♗xa3+ 56.♗b4 1-0

56.♗b4 ♗c2+ 57.♗b3 ♗d4+ 58.♗c4

Commentaires de Fritz Baumbach parus dans Postjakk puis dans Chess Mail 2/1999.

Voici maintenant une série de parties transmises fort aimablement par Franz Destrebecq.

✉ AMICALE, 1997
GAMBIT LETTON - C40

Franz DESTREBECQ John ELBURG
1.e4 e5 2.♟f3 f5 3.♞xe5 ♖e7

Une suite ancienne, analysée par Greco dès 1521.

4.♖h5+

Le tranquille 4.d4 est aussi possible, les Noirs répondant 4...♟f6 ou 4...d6!

4...g6 5.♞xg6 ♖xe4+ 6.♙e2 ♟f6 7.♖g5!?

La ligne principale est 7.♖h3! hxg6! 8.♖xh8 ♖xg2 9.♟f1 ♟f7 et les Blancs doivent choisir entre 10.♖h4, 10.d4, 10.b3 ou 10.d3.

7...♟g8

A mon avis 7...hxg6! est meilleur : 8.♖xf6 ♖xg2 9.♖e5+ (9.♟f1 ♟xh2) 9...♙d8 10.♖f6+ ♖e8 et les Blancs n'ont rien de plus que la nullité.

8.♞c3! ♖c6

Si 8...♖e6 9.♞xf8±

9.♖e3+ ♟d8 10.♞xf8

Fort également était 10.♞e5 ♖e6 et les Blancs restent avec un Pion de plus. J'ai préféré cependant capturer le Fou de cases noires.

10...♖xg2 11.♙f3

11.♖f3± est jouable.

11...♖g7 12.d3 ♖xf8!

J'ai sous-estimé la force de ce coup et comptais sur 12...♟xf8? 13.♖g5! ♖e7+ 14.♟f1! ♟e8 (14...♟g8? 15.♞d5!; 14...c6 15.♖h4!) 15.♙d2±

13.♟f1! ♞c6 14.♟g1!

Force l'échange d'une pièce non développée contre une pièce active.

14...♟xg1+ 15.♟xg1 d6

Et non pas 15...♞b4? 16.♖g5! ♞xc2? 17.♞d5!±

16.♖h6

Les Blancs avaient ici d'autres possibilités : 16.♖g5, 16.♙d2 et 16.♞d5.

16...♖xh6 17.♙xh6 ♞d4 18.♙g2 ♙e6

Surtout pas 18...♞xc2?? 19.♟c1 et 20.♙g5 +- mais 18...c6 était solide.

19.♙g5

19.♙xb7 ♟b8 20.♙g5 ♖e7 21.♞d5+ ♟f7!∞

19...♖e7 20.♞d5+ ♙xd5 21.♙xd5 ♟e8!?

J'attendais plutôt 21...♟f8.

22.♟f1!

22.c3 c6! =

22...♞xc2

Si maintenant 22...c6?? ou 22...♞c6??, alors 23.♟e1+- et si 22...♞e6 23.♟e1 ♟f7 24.♙xf6 ♖xf6 25.♙xb7 ♟b8 26.♙d5 ♞f4 27.♙b3±

23.♟c1 ♞b4 24.♟xc7+

Plus fort que 24.♙xb7 c5□ 25.♟e1+ (25.♟d1!±) 25...♟f7 26.♟xe8 ♞xe8 27.♖e2±

24...♖d8 25.♟f7 ♞bxd5 26.♙xf6+ ♞xf6

L'alternative était 26...♖c8 27.♙d4± ou 27.♙g5± Δ ♟xh7 suivi de h2-h4-h5.

27.♟xf6 ♖e7 28.♟xf5 ♖e6 29.♟h5 ♟e7 30.♖e2 d5 31.♖e3 ♖f6+ 32.♖f3 ♟f7 33.♖e3 ♟e7+ 34.♖d4 ♟e2 35.♖c3!

Plus fort que 35.♟xh7

35...♟xf2 36.♟xh7

36.♟xd5?! ♖e6! 37.♟h5 ♟f7

36...d4+ 37.♖b3 ♟d2 38.♟xb7 ♟xd3+ 39.♖c4 ♟d2 40.h4 1-0

Les Noirs abandonnent sportivement car ils n'ont aucune chance dans la finale de Tours qui s'annonce.

F. DESTREBECQ

MEMORIAL ELBURG, 1990
GAMBIT LETTON - C40

Michael S. DOWNEY

Fritz BORRMANN

1.e4 e5 2.♟f3 f5 3.♙c4 fxe4 4.♞xe5 d5 5.♖h5+ g6 6.♞xg6 hxg6!

Cette variante devint populaire après la partie Blomberg-Svedenborg, ♔♚ Norvège 1970 mais en fait 6...hxg6 avait déjà été recommandé par l'Écossais G.B. Fraser en 1873.

7.♖xh8

Risqué. La théorie préfère 7.♖xg6+ ♖d7 (7...♖e7?! 8.d4!) 8.♙xd5 avec trois Pions pour la pièce, par exemple : 8...♞f6 9.♞c3 ♖e7 10.b3 (ou 10.d3!? exd3+ 11.♙e3).

7...♖f7! 8.♗d4

8.♙e2 et 8.♙b3 sont possibles, mais la Dame blanche pourrait être en danger.

8...♙e6 9.♙e2 ♗c6 10.♗e3 ♙h6 11. f4 d4! 12.♗g3

Ou 12.♗f2 ♗f6 13.0-0 d3 14.cxd3 exd3 15.♙d1 ♗d4 16.♗c3 ♙f8 avec d'énormes compensations pour la Tour. 12.♗xe4? ne va pas à cause de 12...♙d5 13.♗d3 ♗b4+.

12...d3!?

Très forts sont également 12...♗ge7 et 12...♗b4 13.♗a3 d3.

13.cxd3 ♗d4 14.♙d1

Et non pas 14.♗a3? ♗xe2 15.♗xe2 exd3+ 16.♗f2 ♗f6 17.♙e1 ♗d4+ 18.♗f1 ♙xf4 19.♗f2 ♗b4=, Fleckner-Svendsen, ♠ Merano 1988.

14...♗f6!?

Plus simple est 14...♗f5 15.♗f2 exd3 16. ♗c3 ♙g7=, Downey-Kozlov, ♠ 1990.

15.dxe4?!

Trop optimiste, 15.0-0 était plus prudent.

15...♗xe4 16.♗e3 ♗f6!!

Stupéfiant mais le sacrifice semble correct.

17.♗xe4 ♙e8 18.0-0 ♙c4 19.♗xb7 ♙xf1 20.♗c3

Que se passe-t-il si les Blancs reprennent le Fou ? 20.♗xf1 ♗xf4+! (20...♙xf4 21. ♙f3 ♙xh2 22.♗c3 ♙g3! 23.♗e4! ♗xf3 24.♗d5+! ♗f8 25.♗g8+!!) 21.♙f3 ♗xh2 22.♗d5+ ♗f8 (22...♗e6?? 23.♗c3±; 22... ♙e6!? est possible) :

A) 23.♗c3? ♙e1+! 24.♗f2 ♗h4+! 25.g3 ♗h2+ 26.♙g2 ♗g1#;

B) 23.♗c5+ ♙e7 24.♗xd4 ♗h1+ 25.♗g1 ♙e1+-+;

C) 23.♗f2 ♗xf3! (23...♗h4+! 24.g3 ♗h2+ 25.♙g2 transpose dans la variante suivante) 24.♗xf3+ ♗g7 et les Noirs devraient gagner ;

D) 23.♙e4! (le plus saignant) 23...♗h1+ 24.♗f2 ♗h4+ 25.g3 ♗h2+ 26.♙g2 (26. ♗f1? ♗e2+ 27.♗g1 ♙xe4-+)

D1) 26...♙e2+? 27.♗f1 ♙e1+ 28.♗xe1 ♗g1+ 29.♙f1 ♗xg3+ 30.♗d1 ♗g4+ 31. ♗e1 ♗g3+ (31...♙g5?! 32.♗xd4) 32.♗d1 ♗g4+=;

D2) 26...♙f4!! 27.gxf4 (27.♗c5+ ♙d6 28. ♗xd4 ♗xg3+ 29.♗g1 ♙e1#) 27...♗h4+! 28.♗g1 ♙e1+ 29.♙f1 ♗e2+ 30.♗g2 ♗g3+ 31.♗h1 ♗g1# (Downey).

20...♙xf4! 21.♗e4

21.♗d5 ♙e1 22.♗xf6? ♙a6+ 23.♗f2 ♙f1# 21...♙c4! 22.♗h1 ♗h4! 23.g3 ♗h3 24.♗xc7+

24.♗g5+ ♙xg5 25.♗xc7+ ♗f6 26.♗d6+ ♗e6-+ (Borrmann).

24...♙xc7 25.♗g5+ ♗g8 26.♗xh3 ♙e1+ 27.♗g2 ♙f1+!

Et non pas tout de suite 27...♙xd1? 28.♗f2 28.♗f2 ♙xd1 29.♗f4 ♙xf4 30.gxf4 ♗e2 0-1

Les Noirs restent avec une pièce de plus. Une excellente partie de Fritz Borrmann et une superbe analyse du Dr Downey !

J'ai appelé la partie suivante *La partie du 20^e verre* parce qu'elle fut jouée après que les protagonistes eurent ingéré au moins une vingtaine de verres de brandy... Bob Burger (auteur d'un livre sur Fischer) et Niel Falconer (organisateur du Pan Pacific International Tournament) jouaient à tour de rôle les pièces blanches. Tal et moi-même les pièces noires. Tal jouait des coups étranges. Naturellement nous étions ivres... et le début de la partie est très faible mais la combinaison qui commence par 13...♙xh2+ est typique de Tal.

SAN FRANCISCO, 1991

GAMBIT LETTON - C40

BURGER/FALCONER

TAL/ZEMITIS

1.e4 e5 2.♗f3 f5 3.d4 fxe4 4.♗fd2 e3 5.fxe3 ♗c6 6.♙d3 ♗f6 7.0-0 d5 8.dxe5 ♗xe5 9.♗f3 ♗xf3+ 10.♗xf3 ♙d6 11.♙f5 0-0 12.♗h3 ♙xf5 13.♗xf5 ♙xh2+ 14. ♗xh2 ♗g4+ 15.♗xg4 ♙xf1 16.♗d2 ♗d6+ 17.g3 ♗h6+ 18.♗h4 ♙f2+ 19.♗g1 ♗xe3 20.♗f1 ♙xf1+ 21.♗xf1 ♙f8+ 22.♗g2 ♗e2+ 23.♗h3 ♗f1+ 24.♗h2 ♙f2# 0-1

Pour terminer, un petit gag (involontaire) de l'honorable L. Diepstraten (ancien directeur du Centre Max Euwe à Amsterdam) :

LATVIAN GAMBIT WC II, 1997

GAMBIT LETTON - C40

G. CLARKE

Leonardus DIEPSTRATEN

1.e4 e5 2.♗f3 f5 3.exf5 e4 4.♗e5 ♗f6 5.♙e2 d6 6.♙h5+ ♗e7 7.♗f7 ♗e8 8. ♗xh8 ♗xh5 9.♗xh5 ♗xh5 10.g4 ♗f6 11.h3 ♗c6 12.0-0 ♗d4 13.♗a3 d5 14.d3 c6 15.dxe4 dxe4 16.♙d1 ♗f3+ 17.♗g2 ♗e8 18.♗c4 ♗d5 19.♗d2 ♗f4+ 20.♗f1

♖h2+ 21.♙g1 ♖xh3+ 22.♙xh2 ♖xf2
 23.♞e1 ♖xg4+ 24.♙g3 ♖xf5 25.♖xe4
 0-0-0!! 26.♖g5 ♞d7 27.♞ad1 h6 28.
 ♞xd7 ♙xd7 29.♖d2 g5 30.♖g6 ♖g7
 31.♖c3 ♖xc3 32.♖xc3 h5 33.♖e4 h4?
 34.♙f3 1-0

F. DESTREBECQ

**V^e OLYMPIADE FEMININE,
 Finale, éch. 2, 1997
 DEBUT RETI - A07**

Marthe RAIMONDI FRANCE
 Donna Marie KREMEN USA

1.♖f3 ♖f6 2.g3 d5 3.♖g2 c6 4.0-0 ♖g4
 5.d3 ♖bd7 6.♖bd2 e6 7.h3 ♖h5 8.♙e1
 ♖d6 9.e4 ♙c7 10.exd5 cxd5 11.♖d4 0-0
 12.♖b5 ♙b6 13.♖xd6 ♙xd6 14.♖b3
 ♞fc8 15.c3 ♙a6 16.♙e3 ♞c7 17.d4 ♖g6
 18.♞e1 ♖d3 19.f3 ♞ac8 20.♙f2 ♖c4 21.
 ♖f4 ♞c6 22.♖c1 ♖h5 23.♖e3 ♖f8 24.f4
 f5 25.b3 ♖b5 26.c4 dxc4 27.a4 ♞6c7
 28.axb5 ♙xa1 29.♖a2 ♙xe1+ 30.♙xe1
 cxb3 31.b6 axb6 32.♖b4 ♖xg3 33.♙f2
 ♖e4+ 34.♖xe4 fxe4 35.♖d2 ♞d7 36.♙e3
 ♞c4 37.♖c3 ♞dc7 38.♖b2 ♖d7 39.♙xe4
 ♙f7 40.♙d3 b5 41.f5 e5 42.♖d5 ♞c8 43.
 ♙a5 exd4 44.♙xb5 ♖e5+ 45.♙e2 1-0

**COUPE DU MONDE VIII/IX
 DEFENSE GRÜNFIELD - D89**

Thierry GREGOIRE FRANCE
 Oswald KEDING ALLEMAGNE

**1.d4 ♖f6 2.c4 g6 3.♖c3 d5 4.cxd5
 ♖xd5 5.e4 ♖xc3 6.bxc3 ♖g7 7.♖c4**
 Dernièrement 7.♖b5+ intéresse les GMI,
 Kramnik utilise fréquemment ce coup.

**7...c5 8.♖e2 ♖c6 9.♖e3 0-0 10.0-0
 cxd4 11.cxd4 ♖g4 12.f3 ♖a5 13.♖d3**
 Evitant la trop célèbre variante de Séville :
 13.♖xf7+.

13...♖e6 14.♞c1

14.d5 ♖xa1 15.♙xa1 f6 16.♞b1 ♖f7 17.
 ♖h6 ♞e8 18.♖b5 ♙b6+!?, ♔ Grégoire-
 Nicolas, A.J.E.C. 4047, 1990-91.

**14...♖xa2 15.♙a4 ♖e6 16.d5 ♖d7
 17.♙b4 e6 18.♖c3 b6 19.♖a6 ♙f6
 20.f4 exd5 21.♖xd5 ♙b2 22.♙xb2**

22.♖e7+ ♙h8 23.♙xb2 ♖xb2 24.♞c7
 avec de bonnes compensations pour les
 Blancs selon le BCO2, ♔ Spassky-
 Dueball, 1973.

22...♖xb2 23.♞c2

23.♞c7 était également envisageable.

23...♖g7

Bien sûr 23...♖a3 24.♖f6+ suivi de 25.
 ♖xd7+-.

24.f5 ♖a4?

24...f6 est bien triste mais nécessaire.

25.♞cf2 ♖c6?!

Il n'était pas trop tard pour jouer f6.

26.f6 ♖h8

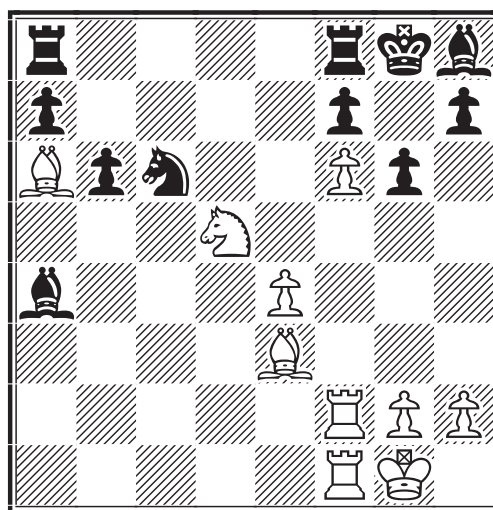

27.♖b7!

Afin d'éliminer le défenseur de la case e7.

27...♞fb8?

Inutile. Il fallait jouer 27...♞fe8 28.♖xa8
 ♞xa8 29.♖h6±.

**28.♖xc6 ♖xc6 29.♖e7+ ♙f8 30.♖xc6
 ♞b7 31.♞d2 1-0**

Les Noirs abandonnent sportivement.

T. GREGOIRE

**ICCF EM/M/A062, 1999
 ORANG-OUTANG - A00**

Christian DENEUVILLE FRANCE
 Jaroslaw KWIECIEN POLOGNE

1.b4 e5 2.♖b2 f6 3.b5 d5 4.e3 ♖e6 5.
 ♖f3 ♖d6 6.d4 e4 7.♖fd2 f5 8.c4 c6
 9.♙b3 ♖d7 10.♖c3 ♖gf6 11.♖a3 ♙c7
 12.cxd5 ♖xd5 13.♖c4 ♖xa3 14.♙xa3
 ♖xc4 15.♖xc4 c5 16.♞c1 b6 17.♖e6 g6
 18.0-0 ♙d6 19.♖xd7+ ♖xd7 20.♞fd1
 ♙e7 21.♖d5 ♙d8 22.dxc5 ♖xc5 23.♖xb6
 ♙xb6 24.♞xc5 0-0 25.♙b3+ ♞f7 26.♞d7
 ♙f6 27.h3 ♙g7 28.♞xf7+ ♙xf7 29.♙c3+
 ♙h6 30.♞c7 ♙f8 31.♙e5 ♞d8 32.♙f4+
 g5 33.♞c6+ ♙g7 34.♙xg5+ ♙h8 35.♞f6
 ♞d1+ 36.♙h2 ♙g8 37.♙xf5 ♞d5 38.
 ♙xe4 ♞xb5 39.♙d4 ♙b8+ 40.g3 ♞e5
 41.♞e6 ♙g8 42.♞xe5 1-0

L'ICCF A 50 ANS !

THE INTERNATIONAL CORRESPONDENCE CHESS FEDERATION (ICCF) fut officiellement fondée à Londres au printemps 1951. Nous pourrions lire un historique complet de ces cinquante années passées au service des échecs par correspondance dans le livre réalisé sous la direction de Pedro Hegoburu à paraître très prochainement. Pour commémorer cet événement l'ICCF organise deux grands tournois de masse, l'un par voie postale, l'autre par voie Email ainsi qu'un tournoi fermé "élite" réunissant huit champions du monde autour du n° 1 actuel sur la liste Elo-ICCF, le Néerlandais Gert Jan Timmerman.

UN PEU D'HISTOIRE

La première association européenne d'échecs par correspondance a vu le jour en 1928 lors de la création de l'Internationaler FernSchachBund (IFSB) avec un bureau constitué de MM. Rudolf Dürhssen, Erich Freinhagen, John W. Keemink, Kurt Laue et déjà Hans Werner Von Massow qui durant soixante années va consacrer sa vie à promouvoir le jeu d'échecs par correspondance dans le monde entier. Hans Werner Von Massow crée, en même temps, la revue Fernschach.

En 1937, sous l'impulsion du docteur Bos, naît la première Association Française des joueurs d'Échecs par Correspondance (A.F.E.C.) sous le contrôle de la F.F.E. dont elle est une section. Modeste au départ, le bureau est composé de MM. Pierre Biscay, président (également président de la F.F.E.), Dr Bos, secrétaire et Gaston Legrain, directeur des tournois et trésorier. L'acte de naissance se trouve dans le Bulletin de la F.F.E. de novembre 1938.

Le jeu par correspondance en plein essor, nécessite par la suite des structures plus solides et c'est ainsi que l'IFSB cède la place à l'International Correspondence Chess Association (ICCA) dont l'A.F.E.C. est membre fondateur. Le premier comité directeur est composé de MM. B.H. Wood (Grande-Bretagne), Zaagman (Pays-Bas), Thomas (Grande-Bretagne) et Eric Larsson (Suède), directeur des tournois.

En 1946, sous l'impulsion de quelques dévoués "anciens" qui ne comptent ni leur temps, ni leur peine, l'A.F.E.C. prend un nouveau départ et devient l'Association des Joueurs d'Échecs par Correspondance (A.J.E.C.). Le nouveau Bureau est constitué de MM. Georges Renaud président, Dr Bos vice-président, I. Bernstein secrétaire, J. Delannoy trésorier, N.-M. Bouille directeur des tournois, G. Balbo

délégué aux tournois internationaux et responsable de la documentation.

Avec l'appui de l'A.J.E.C., l'ICCA se transforme en véritable fédération internationale et devient, en 1951, l'International Correspondence Chess Federation (ICCF) avec le bureau suivant : J.L. Ormond (Suède) président, C. Purdy (Australie), Dr Adam (R.F.A.) et Dr Vidmar (Yougoslavie) vice-présidents. Des secrétaires régionaux sont nommés, G. Balbo représente la France.

L'ICCF AUJOURD'HUI

L'ICCF organise les compétitions officielles, citons les plus importantes : le championnat du monde, les olympiades, le championnat d'Europe, la Coupe Latine, la Coupe de l'Atlantique Nord, etc. ainsi que quantité de tournois individuels accueillant les joueurs d'échecs de tous les pays. Les parties se jouent aussi bien par la poste que par fax ou par Email.

L'ICCF est la seule organisation habilitée et reconnue par la Fédération Internationale Des Échecs (F.I.D.E. elle-même fondée à Paris en 1924) à décerner les titres de Grands Maîtres Internationaux (GMI), Super Maîtres Internationaux (SIM), Maîtres Internationaux (MI), GMI et MI féminins et Arbitres Internationaux.

LES TOURNOIS DU JUBILE

Pour célébrer ce 50^e anniversaire l'ICCF organise deux grands tournois gratuits.

• **Tournoi open Email** : Ce tournoi se jouera intégralement par Email à la cadence de 10 coups en 60 jours. Il y aura trois tours (préliminaires, demi-finales, finale). Les groupes qualificatifs seront composés de 11 joueurs (10 parties à jouer) et les sections suivantes (demi-finales et finale) auront entre 11 et 15 joueurs en fonction du nombre de qualifiés (les vainqueurs ou premiers ex æquo de chaque groupe).

Les demi-finalistes seront qualifiés gratuitement pour un tournoi ICCF World Master Class et les finalistes pour une demi-finale du championnat du monde Email.

Le vainqueur du tournoi (après départage) sera qualifié pour la finale du championnat du monde Email. Les joueurs classés 2^e, 3^e et 4^e (y compris les ex æquo) seront qualifiés pour les trois quarts de finale du championnat du monde Email.

Les finalistes recevront un abonnement d'un an à ChessBase Magazine (6 numéros) ainsi qu'un exemplaire du livre de l'ICCF commémoratif de ce 50^e anniversaire.

Naturellement les parties compteront pour le classement Elo ICCF et des normes seront possibles si la composition des groupes satisfait aux règles de qualification de l'ICCF.

Une seule inscription par joueur sera acceptée avant la date limite fixée au 15 juillet 2001, un formulaire d'inscription en ligne est disponible sur www.iccf.com. Le début du tournoi est programmé pour le 1^{er} septembre 2001 et le responsable est Chris Lüers.

● **Tournoi open postal** : Comme beaucoup de joueurs d'échecs n'ont pas encore accès au courrier électronique ou préfèrent tout simplement jouer leur partie par correspondance par la poste, un tournoi spécial leur est proposé (temps de réflexion 10 coups/30 jours) et sera organisé en deux phases : groupes préliminaires de 11 joueurs (10 parties) et finale. Le nombre de qualifiés pour la finale sera clairement mentionné dans les documents distribués au départ du tournoi.

Une seule inscription par joueur sera acceptée avant la date limite fixée au 15 août 2001, le tournoi étant prévu pour commencer le 1^{er} novembre 2001. S'inscrire soit directement sur le site www.iccf.com, soit auprès du Dr Gian-Maria Tani (Via Tripoli 20, I-10136 Torino, Italie ou par email : giantani@katamail.com).

Les vainqueurs de chaque groupe seront qualifiés pour une demi-finale du championnat du monde et les 2^e, 3^e et 4^e (y compris les ex æquo) de la finale pour un trois quart de finale du championnat du monde. Le vainqueur final (après départage) sera

qualifié pour une finale du championnat du monde par correspondance. Les 15 premiers de la finale recevront un an d'abonnement à ChessBase Magazine (6 numéros) ainsi qu'un exemplaire du livre de l'ICCF commémoratif de ce jubilé.

En marge de ces deux tournois principaux ouverts à tous, l'ICCF a décidé d'organiser également un tournoi spécialement pour les officiels, les délégués de chaque fédération affiliée, les directeurs de tournois ICCF, les membres honoraires etc. Cette compétition particulière sera généreusement sponsorisée par un homme d'affaires allemand (je n'en sais pas davantage). Ce tournoi se jouera par Email et commencera le 1^{er} novembre 2001, date limite d'inscription : 8 septembre 2001.

● **Le Tournoi des champions** : Enfin pour couronner le tout, l'ICCF a mis sur pied un très beau tournoi "élite" réunissant huit champions du monde : Fritz Baumbach, Hans Berliner, Tõnu Õim, Vytas Palciauskas, Horst Rittner, Grigory Sanakoev, Jørn Sloth, Mikhail Umansky et le numéro 1 mondial depuis 1995, Gert Jan Timmerman 2744 Elo.

Ce tournoi atteint la catégorie XV, moyenne Elo 2620 et est ainsi l'un des plus forts jamais organisé par correspondance. Il est généreusement sponsorisé par l'Association monégasque Max Euwe à hauteur de 25 000 €. A noter qu'un prix spécial de 7 500 € récompensera le vainqueur du classement où la partie gagnée sera comptée 3 pts et la partie nulle 1 pt comme au football, ceci bien sûr en marge du classement "normal". Autre innovation intéressante, les parties seront publiées et mises à jour mensuellement sur le site internet de l'ICCF avec un décalage de trois coups. La publication ne commençant qu'une fois que toutes les parties auront pris un cours différent.

Nous nous excusons pour les délais très courts, surtout pour le tournoi open email, mais le communiqué de l'ICCF en date du 22 mars 2001 aurait dû figurer dans un des C.D.E. précédents sous la direction de Pierre Bridier.

P. RUIZ-VIDAL
*d'après Alan P. Borwell (ICCF.com),
Tim Harding (Chess Mail 4/2001),
Marc Maumey (Il était une fois l'A.J.E.C.)*

REGLEMENTS

LES TITRES DECERNES PAR L'ICCF

1. Normes

Comme le savent la plupart des joueurs, l'ICCF attribue les titres en reconnaissance de résultats obtenus dans des tournois. Pour se voir attribuer un titre, le joueur doit obtenir des normes (correspondant à un niveau de performances) à l'occasion d'un tournoi international reconnu par l'ICCF.

Les titres attribués par l'ICCF, avec le minimum de performances Elo correspondant à ces titres, sont les suivants:

- Grand Maître International GMI : 2600
- Maître International Senior SIM : 2500
- Maître International MI : 2450
- Grand Maître féminin LGM : 2300
- Maître féminin LM : 2150

Nota : Les normes ne sont attribuées qu'à l'occasion de tournois internationaux de plus de 8 joueurs.

2. Le calcul des normes:

L'attribution des normes dépend de la valeur Elo moyenne du tournoi dite catégorie du tournoi.

Un Elo moyen de 2401 correspond à un tournoi de catégorie 7, alors qu'un tournoi ayant un Elo moyen de 2360 correspond à un tournoi de catégorie 5.

Pour un tournoi à 15 joueurs de catégorie 7, la norme de MI est fixée à 8 points, alors que dans un tournoi de catégorie 5, la norme de MI est à 9 points.

Je reviendrai sur les valeurs de normes en fonction du nombre de joueurs et des catégories des tournois dans un prochain article.

3. Grand Maître International

Pour obtenir le titre de Grand Maître International GMI, il faut remplir l'une des conditions suivantes :

3.1 Obtenir au moins deux normes de GMI, avec un minimum de 24 parties.

3.2 Obtenir au moins une norme de GMI, avec un minimum de 14 parties, si l'Elo fiabilisé au départ du tournoi est supérieur à 2550.

3.3 Terminer dans les 3 premières places du championnat du monde.

3.4 Obtenir le meilleur résultat à l'échiquier n°1 lors de la finale des Olympiades.

Nota : Dans les deux premiers cas, il est nécessaire que 5 au moins des parties soient jouées contre des GMI ou des joueurs ayant un Elo fiabilisé d'au moins 2600. Un ou deux GMI peuvent être remplacés chacun par deux SIM dans le total des 5 nécessaires à l'obtention du titre. En résumé, dans les cas d'attribution 3.1 ou 3.2 il est nécessaire d'avoir rencontré 5 GMI ou 4 GMI + 2 SIM ou enfin 3 GMI + 4 SIM.

4. Maître International Senior:

Pour obtenir le titre de Maître International Senior SIM, il faut remplir l'une des conditions suivantes :

4.1 Obtenir au moins trois normes de SIM, avec un minimum de 30 parties.

4.2 Obtenir au moins deux normes de SIM, avec un minimum de 18 parties, si l'Elo fiabilisé au départ du tournoi est supérieur à 2500.

Nota : Les joueurs ayant obtenu des normes de MI avant le 01.10.2000 ou qui obtiendront des normes de MI lors de tournois ayant débuté avant le 01.10.2000 pourront faire valoir ces normes pour le titre de SIM. Les anciennes normes de MI sont équivalentes à des normes de SIM.

5. Maître International:

Pour obtenir le titre de Maître International MI, il faut remplir l'une des conditions suivantes :

5.1 Obtenir au moins une norme de MI, avec un minimum de 14 parties.

5.2 Obtenir une norme de MI, avec un minimum de 8 parties, si l'Elo fiabilisé au départ du tournoi est supérieur à 2450.

5.3 Etre qualifié pour la finale du championnat du monde ou obtenir une norme de MI à l'occasion des $\frac{3}{4}$ de finale du championnat du monde.

5.4 Terminer première de la finale du championnat du monde féminin.

5.5 Terminer premier de la finale de la coupe du monde ICCF.

6. Grand Maître International féminin :

Pour obtenir le titre de Grand Maître International féminin LGM, il faut remplir l'une des conditions suivantes :

6.1 Obtenir au moins une norme de LGM, avec un minimum de 12 parties.

6.2 Obtenir 1 norme de LGM, avec un minimum de 8 parties, si l'Elo fiabilisé au départ du tournoi est supérieur à 2250.

6.3 Terminer dans les 3 premières places ou obtenir une norme de LGM lors du championnat du monde féminin.

6.4 Obtenir le meilleur résultat ou 75 % des points à l'échiquier n° 1 lors de la finale des olympiades féminines.

Nota : Dans les 2 derniers cas, il est nécessaire que 1/3 au moins des parties soient jouées contre des joueuses titrées LGM ou ayant un Elo fiabilisé d'au moins 2300.

7. Maître International féminin:

Pour obtenir le titre de Maître International féminin LM, il faut remplir l'une des conditions suivantes:

7.1 Obtenir au moins une norme de LM, avec un minimum de 12 parties.

7.2 Obtenir une norme de LM, avec un minimum de 8 parties, si l'Elo fiabilisé au départ du tournoi est supérieur à 2100.

7.3 Obtenir 60 % des points lors de la

finale du championnat du monde féminin ou à l'échiquier n° 1 lors de la finale des olympiades féminines.

8. Arbitre International :

Le titre d'Arbitre International est le seul titre décerné par l'ICCF qui ne dépende pas de l'obtention de normes.

Pour obtenir le titre d'Arbitre International IA, il faut remplir l'une des conditions suivantes :

8.1 Quatre années d'arbitrage consécutives lors de tournois internationaux.

8.2 Six années d'arbitrage non consécutives (avec une coupure) lors de tournois internationaux.

Nota : les tournois thématiques ne sont pas comptabilisés.

Les exigences nécessaires pour l'obtention du titre d'arbitre international seront sans doute revues lors du prochain congrès ICCF.

Enfin, il est à noter que chaque fédération nationale, peut soumettre une demande de titre au congrès ICCF de la part d'un joueur pour l'obtention d'un des quelques titres présentés ci-dessus. Cette demande doit être approuvée par un vote d'au moins 2/3 du congrès.

E. RUCH

Délégué ICCF de l'A.J.E.C.

NOS PARTIES

Dans tous les tournois par correspondance, on trouve quelques dinosaures parmi lesquels le Gambit du Roi tient une place privilégiée. Dans sa carrière, tout joueur a été un jour ou l'autre confronté à ce début, qui continue d'exercer une magie fascinante pour ses plus chauds partisans qui peuvent y développer leurs idées créatrices et tendre les pièges tactiques les plus subtils dès les premiers coups de l'ouverture. En voici un exemple.

GRAND PRIX DU 50^e ANNIVERSAIRE DU COURRIER DES ECHECS Préliminaires, groupe S, 1997

GAMBIT DU ROI - C35

Thibaut HOSTACHY Joseph DOLZ

1.e4 e5 2.f4 exf4 3.♘f3 ♙e7

La Défense Cunningham a été réhabilitée par le champion du monde Max Euwe dans les années quarante. L'idée initiale est de pouvoir jouer sur la diagonale d8-h4 en profitant de l'affaiblissement concédé

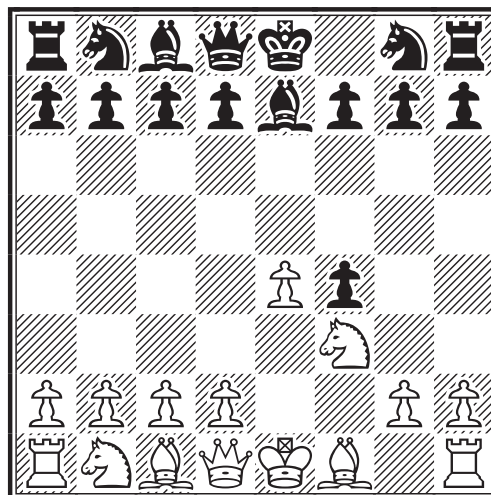

par les Blancs qui ont poussé le Pion f2. Néanmoins, elle reste un peu passive et permet aux Blancs de développer leur initiative.

4. ♖c4 ♗f6

Le plan de Euwe. Autrefois, on jouait directement 4... ♗h4+ mais les Blancs ont trouvé d'excellents moyens de se défendre contre cette attaque prématurée. Il faut que les Noirs songent d'abord à mettre d'autres pièces en jeu avant de penser à l'attaque.

5.e5

Le plus souvent joué. On a également tenté 5. ♗c3 et le plus passif 5. d3, illustré par la très jolie partie Burschick–Le Page, ☒ IV^e coupe ICCF, publiée dans le Courrier des Echecs n° 262, 1979/115 : 5. d3 d5 6. exd5 ♗xd5 7. ♖xd5 ♖xd5 8. ♖xf4 0–0 9. ♖xc7?! (Le Page a proposé 9. 0–0! ♖f6 10. d4 c5 11. ♗c3 ♖xd4+ 12. ♗xd4 ♖xd4+ 13. ♖xd4 cxd4 14. ♗b5 ♗c6 et la position est nulle par répétition de coups après 15. ♗c7 ♖b8 16. ♗b5 ♖a8 etc. ; les Blancs décident de trouver mieux dans une position qui ne leur promet pas davantage que l'égalité et se font châtier en conséquence) 9... ♖e8 10. ♖e5 ♖d6 11. ♗c3 ♖xe5+ 12. ♗xe5 ♖xe5+ 13. ♗e4? f5 14. 0–0 ♖xh2+ 15. ♖f2 fxe4 16. ♖h1 ♖g3+ 17. ♖g1 ♖g4 18. ♖d2 e3 19. ♖c3?? ♖f2#.

Pour les anciens de notre Association, je suggère de relire l'excellent article d'Alexandre Zvetkov publié dans le numéro 283 de janvier 1981 qui traite en maints détails tous les arcanes de cette position.

5... ♗g4 6. d4

Peu usité, 6. 0–0 et 6. ♗c3 sont les suites classiques.

6... ♖h4+

On joue plutôt 6... d5 qui promet un bel avantage aux Noirs :

● 7. ♖d3 ♖h4+ 8. g3 (ou bien 8. ♖e2 comme dans la célèbre partie Lutikov–Estrine, ☒ Leningrad 1951 qui s'est poursuivie par 8... ♗f2 9. ♖e1 ♗xd3 10. ♖xh4 ♗xc1+ 11. ♖xc1 ♖xh4 12. ♗xh4 ♗c6 13. c3 0–0 14. ♖f2 f6! et les Noirs ont l'avantage) 8... fxg3 9. 0–0 ♗f2 10. ♖e2 ♖h3 11. ♗xh4 ♖xh4 12. ♖xf2 gxf2+ 13. ♖xf2 ♖g4+ 14. ♖h1 ♖d1+ 0–1, Butler–Perlström, ☒ 1957.

● 7. ♖e2 semble meilleur que 7. ♖d3 ou 7. ♖b3 mais la position blanche semble délicate : 7... ♖h4+ 8. ♖f1 ♗e3+ 9. ♖xe3 fxe3 10. c4 dxc4 11. ♖xc4 0–0 12. ♖b3 ♖f2 13. ♗c3 ♗c6 14. ♖d1 ♗a5 15. ♖b4 ♗xc4 16. ♖xc4 b5 17. ♖xb5 ♖b8 18. ♖e2 ♖b6 19. ♖c2 ♖a6+ 20. ♗e2 ♖d5 21. b3 ♖c6 22. ♖b2 ♖e4 0–1, Loennblad–Schoisswohl, ☒ 1957.

7. ♖f1 ♗f2

Après 7... ♗e3+ 8. ♖xe3 fxe3 9. ♖d3 0–0 10. ♗c3 d6 11. ♖xe3 ♗c6 12. ♖f4 ♖e7, les Blancs ont les meilleures perspectives, Gallagher–Hebden, ☒ Hastings 1989 (nulle au 39^e coup).

8. ♖e1 ♗xh1 9. ♗xh4 ♗c6

9... g5 est à considérer.

10. d5 ♗b4 11. ♗a3

Un développement plutôt curieux. Préférable semble 11. ♖b3.

11... b5 12. ♖xb5 c6 13. ♗f5 ♗xd5 14. ♖d3 ♗e3+

Les Noirs n'ont pas trouvé de bonnes solutions et concèdent du matériel, sans raisons apparentes.

15. ♖xe3 fxe3 16. ♖b4!

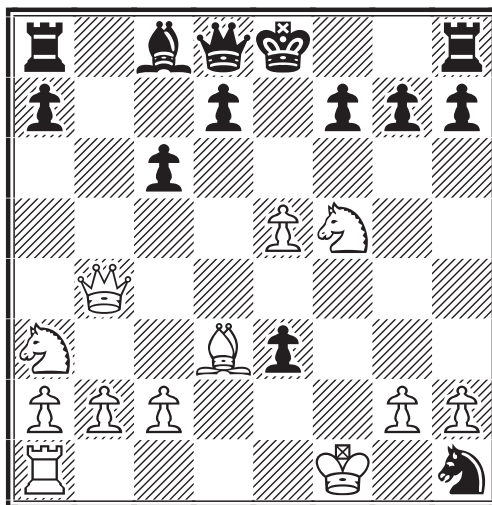

Parfaitement joué ! Il faut viser le Roi noir et non pas s'occuper du matériel qui traîne.

16... d6?

Un coup douteux qui précipite la fin ; seul 16... f6 permet de continuer la lutte bien que les Blancs conservent un avantage substantiel et certainement gagnant.

17. ♗xd6+ ♖d7

17... ♖f8 ne change pas grand-chose à

l'affaire : 18. ♖f5+ ♜g8 19. ♗e7+ gagne la Dame. Le reste est un cadeau pour les Blancs.

18. ♖f5+ ♜c7 19. ♗xc8 ♝xc8

Obligatoire pour parer la menace 20. ♗b7#.

20. ♗xc8 ♞hxc8

La position noire est mûre pour l'abandon et le reste de la partie se passe de commentaires.

21. ♜e2 ♞d8 22. ♞xh1 ♞d7 23. ♝a5+ ♜b7 24. ♗c4 ♞b8 25. ♝c5 ♞c7 26. b4 f6 27. e6 ♞g8

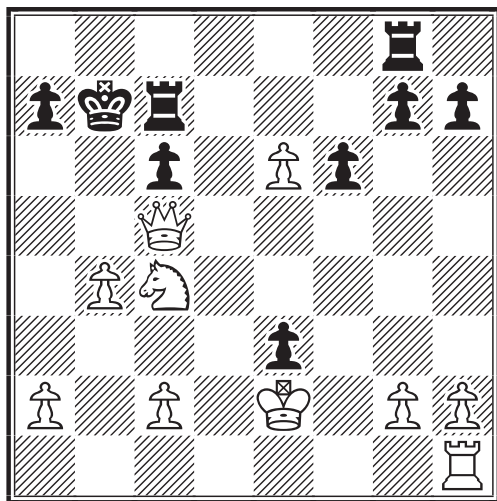

28. ♗a5+ 1-0

Au lieu du coup de la partie, les Blancs pouvaient annoncer un mat en 8 coups ! A vous de le trouver...

E. RUCH

64 34' 8868 #
 31' 6xq ♞c ♗xc8+ ♞q8 33' qxc8 ♞+
 35' ♞xs ♗+ ♞ 64 64 64 64 64 64 64 64
 ♞xq (64 64 31' ♞c8+ ♞c8 64 31' ♞c8 8
 • 38' ♞p8 30' ♞q ♞c8 30' ♞c2
 ♞q8 33' ♞q 64 34' ♞c8 #
 ♞q ♞xq 31' 6xq ♞c ♗xc8+
 ♞xq 31' ♞c8+ ♞c ♗xc8 #) 30'
 31' ♞q3 64 35' ♞c3 # 30' ♞c8 30' ♞q
 30' ♞c2+ ♞p8 (30' ♞c8 30' ♞c2+ ♞xs
 • 38' ♞c2 (64 64 64 64 64 64 64 64)
 ♞c2 34' ♞c2+ ♞c8 32' ♞c3 #
 33' ♞c8+ ♞c8 34' ♞c2 #) 33' ♞c8+
 31' ♞c8 ♞xq8 35' ♞xq8+ ♞c8 (35' ♞c8
 • 38' ♞c8 30' ♞c2 ♞c8 30' ♞q8 ♞p8
 64 64 64 64 64 64 64 64
 38' ♞q ♞c8 64 64 64 64 64 64 64 64
64 64 64 64 64 64 64 64

**NOUS AVONS LU...
NOUS AVONS AIME*...**

**COUPE DE FRANCE, 99/1T
DEFENSE FRANÇAISE - C19**

Jean-Jacques CASSEL

Frédéric VANSUYPEENE

1.e4 e6 2.d4 d5 3. ♗c3 ♖b4 4.e5 c5
 5.a3 ♗xc3+ 6.bxc3 ♗e7 7.a4 ♗bc6 8.
 ♗f3 ♝a5 9. ♝d2 ♗d7 10. ♗d3 f6 11. 0-0
 fxe5 12. ♗xe5 ♗xe5 13. dxe5 0-0 14. c4
 ♝xd2 15. ♗xd2 ♖c6 16. cxd5 ♗xd5
 17. c4 ♖c6 18. ♗e3 b6 19. ♞fd1 ♗f5 20.
 ♗xf5 exf5 21. ♞d6 ♗e4 22. f3 ♖c2 23. a5
 f4 24. ♗d2 ♞ad8 25. ♞xd8 ♞xd8 26. axb6
 axb6 27. ♗xf4 ♞d1+ 28. ♞xd1 ♗xd1
 29. e6 ♝f8 30. ♗c7 ♖b3 31. ♗xb6 ♝e7
 32. ♗xc5+ ♝xe6 33. ♗d4 ♗xc4 34. ♗xg7
 ♝f5 35. g4+ ♝g5 36. ♝g2 h5 37. h3 hxg4
 38. fxg4 ♝f4 39. ♗h6+ ♝e4 40. ♝g3 ♗f1
 41. h4 1-0

**COUPE DE FRANCE, 99/2T
DEFENSE FRANÇAISE - C11**

Pierre TRAN-BINH-LOC

Jean KERDRAON

1.e4 e6 2.d4 d5 3. ♗c3 ♗f6 4.e5 ♗fd7
 5.f4 c5 6. ♗f3 a6 7. ♗e3 ♗c6 8. ♗e2
 ♝b6 9. ♗a4 ♝a7 10. 0-0 b5 11. ♗c3 cxd4
 12. ♗xd4 ♗c5 13. ♗xc6 ♗xe3+ 14. ♝h1
 ♝c5 15. ♗a5 f6 16. ♗h5+ g6 17. ♗g4 ♝e7
 18. ♝e1 b4 19. ♗b3 ♝a7 20. ♗xd5+ exd5
 21. ♝xb4+ ♗c5 22. exf6+ ♝d6 23. ♝e1
 ♗e3 24. c4 ♞e8 25. ♝g3 ♖b7 26. ♗xd7
 ♝xd7 27. ♝h3+ ♝d6 28. ♝xh7 dxc4 29. f7
 ♞f8 30. ♞fd1+ ♗d5 31. ♝xg6+ ♝e7
 32. ♞xd5 cxb3 33. ♞e5+ ♝d7 34. ♝e6+
 ♝d8 35. ♞d5+ ♝c7 36. ♞d7+ 1-0

Aimez-vous les fourchettes ?

**COUPE DE FRANCE, 99/1T
DEFENSE SCANDINAVE - B01**

René CAPPELIER Benoît GALLIOU

1.e4 d5 2.exd5 ♗f6 3.d4 ♗xd5 4.c4
 ♗b6 5. ♗f3 ♗g4 6.c5 ♗d7 7.h3 ♗h5
 8. ♗c4 e6 9. ♗e3 ♗f6 10. ♗c3 ♗d5 11.
 ♗xd5 exd5 12.g4 ♗g6 13. ♝b3 b6 14.
 ♝xd5 ♗d7 15. ♗b5 ♗f6 16. ♝xa8 ♝xa8
 17. ♗xc7+ ♝d7 18. ♗xa8 ♗e4 19. ♗e5+
 ♝e7 20. 0-0 ♗xa8 21. ♞fc1 ♗d5 22. c6
 ♗c7 23. d5 f6 24. d6+ 1-0

* et nous aurions apprécié de recevoir quelques commentaires des joueurs...

LE GAMBIT LETTON KO OU OKAAYYY ?

Je voudrais profiter d'une partie jouée récemment pour faire le point sur les lignes cruciales de ce gambit, en particulier celles survenant après 3. ♖xe5 ♜f6. Ce gambit étant pratiquement abandonné à la pendule et peu joué par correspondance classique, il convient de remercier les organisateurs et les participants des tournois thématiques qui ce sont déroulés depuis les années 1970 à nos jours en l'hommage aux précurseurs Karl Bethings (1867–1942), Pablo Atars (1904–1976) et John Elburg.

AJEC/5054, 1999 GAMBIT LETTON - C40

Philippe GIRARDOT Gilles LUCAS
1.e4 e5 2. ♖f3 f5 3. ♖xe5 ♜f6

La variante principale, les autres possibilités sont :

- 3... ♖c6?! 4.d4! ♜h4 5. ♖f3 ♜xe4+ 6. ♖e2± ; les Blancs, en rendant le Pion, ont une confortable avance de développement et pourront exploiter la colonne e embouteillée.

- Beaucoup plus intéressant mais relativement peu joué est : 3... ♖f6!? 4.exf5 ♜e7 5. ♜e2 d6 6. ♖f3 (6. ♖c4 laisse aussi l'initiative au Noirs en compensation du Pion de moins) 6... ♖xf5 7. ♖d4 ♖d7 8. ♖c3 ♖c6 9. ♖xc6 ♖xc6 10. ♜xe7+ ♖xe7 11. ♖b5 (les Blancs, avec leur Pion de plus, échangent "à tout va" mais ce faisant, restent avec leurs pièces non développées ce qui est difficilement recommandable) 11... ♖xb5 12. ♖xb5 ♖d5 13.c4 (un coup cybernétique, mais même après 13.d3 0–0 14.0–0 a6 15. ♖a3 ♖f6 16. ♖c4 ♖ae8 17. ♖e3 ♖f4 18. ♖e1 b6 les Noirs ont des compensations) 13... a6 14. ♖xd6+ ♖xd6 15.cxd5 0–0 16.d3 ♖ae8+ 17. ♖e3 ♖f5 18. ♖d2 ♖xd5 et les Noirs qui ont au moins égalisé, l'emportèrent en 59 coups après une énigmatique finale de Tours, Socrates3–Zarkov3, ♚♚ 1994.

Une autre possibilité (qui a ma préférence) est : 4. ♖c4, les Blancs retombent dans la variante 1.e4 e5 2. ♖f3 f5 3. ♖c4 fxe4 4. ♖xe5 mais en évitant ici les variantes les plus désagréables : 4... ♜g5 et 4... d5.

4. ♖c4

Un coup moderne puisque recommandé par Leonhardt au XVI^e siècle ! 4.d4 paraît

plus naturel mais les Blancs réservent au Pion d'une autre mission.

4... fxe4 5. ♖c3 ♜f7

Le plus populaire et probablement le meilleur.

6. ♖e3

Le Cavalier peut paraître bizarrement placé mais pour le moment tout se joue sur cases blanches. De e3 il protège g2, peut soutenir un Fou en c4 et vise d5.

6... c6

6... ♖f6 7. ♖c4 ♜g6 8.d3 ♖b4 9.0–0±.

7.d3!

Après 7. ♖xe4 d5, les Blancs ont un Pion de plus mais perdent l'initiative, une autre conception quoi.

7... exd3 8. ♖xd3 d5 9.0–0 ♖c5

Ici encore le coup majoritaire, toutefois moins actif, 9... ♖d6 semble plus solide.

10. ♖a4!

Pour exploiter le retard de développement et le Roi resté au centre, les Blancs ont besoin de faire sauter le centre de Pions noir. Ici on a déjà essayé : 10. ♖exd5!? cxd5 11. ♖xd5 ♚ mais il n'y a pas de raison de prendre tant de risques. 10. ♖a4 chasse avec gain de temps le Fou de sa diagonale et surtout libère le Pion c.

10... ♖d6

10... ♖xe3 est un coup étrange qui donne la paire de Fous et échange la seule pièce mineure développée. Voyez par exemple ce qu'il advint dans la partie suivante : 11. ♖xe3 ♖e7 12. ♖c5 0–0 13. ♖e1 ♖e8

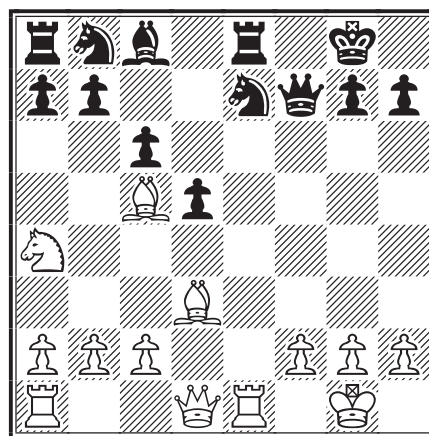

14. ♜e2 b5 15. ♖c3 (15. ♖xe7 bxa4∞) 15... a5 16. ♖xb5 cxb5 17. ♖xb5 ♖a6 18. ♖d6 ♖xe2 19. ♖xf7 ♜xf7 20. ♖xe2 ♖d7 21. ♖a3 ♖c6 22. ♖d2 ♖f6 23. ♖ad1 d4 24. ♜f1 ♖e5 25. ♖d6 ♖d5 26. ♖g3 ♖e4

27.♞d3 g6 28.♙c7 ♘g5 29.♙b6 ♘e6
30.c3 ♞b8 31.♙xd4 ♘cxd4 32.cxd4
♞xb2 33.a3 a4 34.g3 ♞b3 35.♞e2 ♞xd3
36.♞xd3 ♞xd4+ 37.♞e2 ♞xd1 38.♞xd1
♞e7 39.♞d2 ♞d6 40.♞c3 ♞c5 41.h4
♘d4 0–1, Evans–Sénéchaud, ☒ 1995.

En fait, la position du diagramme, après le 13^e coup, est un piège pour les humains et un test sérieux pour les machines. 14.♞e2 gagne bien une pièce mais place les figures blanches en zugzwang. Préférable est 14.c4 qui ouvre le jeu pour les Fous blancs avec un avantage conséquent.

11.c4 ♘e7

11...d4 est une tentative d'empêcher l'ouverture du jeu 12.♘c2! c5 13.b4... sans succès 13...cxb4 14.♘xd4 ♘c6 (14...♘e7? 15.♘b5+-) 15.♘xc6 bxc6 16.♞e1+ ♙e7 (16...♘e7?; 16...♞f8!?!±)

A) 17.♙e4 ♞xc4 (17...♙b7? 18.♘c5+-; 17...♙d7 18.♘c5 0–0–0 19.♘xd7 ♞xd7 20.♞a4 ♞xc4 21.♙f4+-)

A1) 18.♙g5!? ♙d7□ (18...♙b7 19.♙xe7 ♘xe7 20.♞d6+-) 19.♙xe7 (19.♞c1!?!+-) 19...♘xe7 20.♞d6 ♞f7 21.♙xc6+- (21.♘c5!?!+-);

A2) 18.♙b2 ♞f8□ 19.♞c1+-;

B) 17.♙e4 1–0, Kozlov–Nolden, ☒ Mémorial Elburg 1992.

12.cxd5 ♘xd5 13.♘xd5

13.♘xd5 cxd5 14.♘c3

A) 14...0–0 15.♘xd5 ♙e5 (15...♘c6 16.♘c3 ♙e5 17.♙e3) 16.♘c3;

B) 14...♙e6?! 15.♘b5

B1) 15...♞d7

B1a) 16.♞e1 0–0 (16...♞f8 17.♞e2 ♙f7 18.♘xd6 ♞xd6 19.♙f4 ♞f6 20.♙e5 ♞h6 21.♙xb8 ♞xb8 22.♞e7+ ♞g8 23.♞ac1+-) 17.♞h5

B1a1) 17...h6 18.♙xh6 (18.♞g6 ♞f6 19.♞h7+ ♞f7) 18...gxh6 19.♘xd6 ♞xd6 20.♞g6+ ♞h8 21.♞h7#;

B1a2) 17...♙f5 18.♘xd6 ♞xd6 (18...♙xd3 19.♞xd5+ ♞h8 20.♞xd3+-) 19.♙xf5+-;

B1a3) 17...g6;

B1b) 16.♞h5+ ♙f7 (16...g6 17.♙xg6+; 16...♞f8!?!±) 17.♘xd6+ ♞xd6 18.♞e1+ ♞f8 19.♞g4 ♘c6 20.♙f4 ♞d8 21.♙g5 ♞d6;

B2) 15...♙f8 16.♞e1 ♞d7□ (16...♞d8 17.♙g5+- ♞c8 18.♞c2+ ♘c6 19.♞xe6+-) 17.♘d4 (17.♞e2 ♘c6 18.♞xe6+ ♞xe6

19.♞xe6 ♞xe6 20.♘c7+ ♞f6 21.♘xa8 ♙d6 22.♙d2 ♞xa8±) 17...♙c5□ 18.♞b3 ♙xd4□ 19.♞xb7+ ♞e8 (19...♞d6 20.♞b4+- ♙c5 21.♙f4+; 19...♞d8 20.♙g5+ ♙f6 21.♙xf6+ ♞xf6 22.♞ac1+-) 20.♞c8+ ♞e7 21.♙g5+ ♞d6 22.♙f4+ ♞e7 23.♞xe6+ ♞xe6 24.♞xh8 ♞f7 25.♙xh7+-;

B3) 15...♙c5 16.♙e3!

B3a) 16...♙f8 17.♞e1 ♘c6 18.♙xa7! ♘xa7 19.♞xe6+ ♞xe6 (19...♞d7 20.♞g4+-; 19...♞d8 20.♞e5+-) 20.♘c7+-;

B3b) 16...♙xe3? 17.♘d6+-.

13...♞xd5? 14.♞e1+ ♞f8

14...♞f7?? 15.♘c3 ♞d4 (15...♞a5 16.♞f3+-) 16.♞f3+! (16.♞h5+ ♞g8 17.♞e8+ ♙f8) 16...♞g8? (16...♞f6 17.♙c4+ ♞f8□ 18.♞xf6+! gxf6 19.♙h6#) 17.♞e8+ ♙f8 18.♞xf8#;

14...♞d8? 15.♘c3 ♞f7 16.♘e4 ♞c7 (16...♞f8? 17.♘xd6 ♞xf2+ 18.♞h1+-; 16...♞e8? 17.♘xd6; 16...♙c7? 17.♙c4+-) 17.♘xd6 ♞xd6 18.♙g6+-;

14...♙e7 15.♞e2+-;

14...♙e6 15.♘c3+-.

15.♞e2 ♙d7

15...g5 16.♘c3 ♞f7 17.♙xg5+-;

15...♞f7 16.♙c4

A) 16...♞g6? 17.♞f3+ ♙f5 (17...♞f6 18.♞xf6+ gxf6 19.♙h6#) 18.♙e6+-;

B) 16...♞d7□

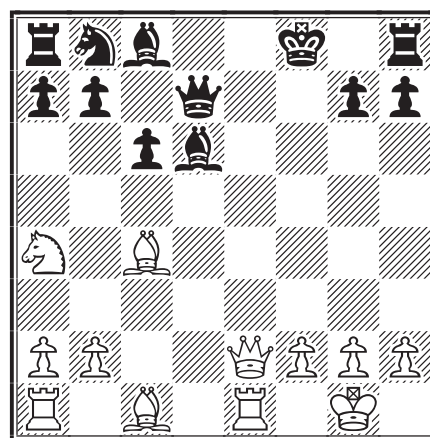

17.♙g5! b5 18.♞ad1+-;

C) 16...♞e7? 17.♞f3+ ♞f6 18.♞xf6+ gxf6 19.♙h6#.

16.♘c3 ♞f7□ 17.♙g5!? h6

17...♘a6 18.♙c4 ♞e8 (18...♞f5 19.♙e7+ ♙xe7 20.♞xe7#) 19.♙xf7 ♞xe2 20.♞xe2 ♞xf7 21.♞d1 ♙g4 22.♞xd6 ♙xe2 23.♘xe2 ♞e8 24.♞f1+-;

17...g6 18.♙h6+ ♖g8 19.♙c4+-;
 17...b5!? 18.♙c2! (18.♞ad1) 18...c5 19.
 ♞ad1+-;

17...♖e8 18.♖f3+ ♖f7 19.♖e4 h6 (19...
 ♖e8 20.♖d4+-) 20.♙c4

A) 20...hxg5 21.♙xf7 ♙xh2+ 22.♖f1 ♖xf7
 23.♖e7+ ♖g6 24.♙e4 (24.♞ad1+-) 24...
 ♙f4 (24...♞e8 25.♖xg5+-) 25.g3 ♞e8
 26.♖c5;

B) 20...♙f5 21.♙f4 ♙xf4 22.♖xf4 ♖f6
 23.g4+-.

18.♙c4 1-0

18...♙xh2+ (18...♖g6 19.♙e7+-) 19.♖f1
 hxg5 20.♙xf7+-.

Conclusion : En refusant le Pion du gambit, les Blancs s'assurent une initiative dangereuse. L'avantage stratégique des Noirs sur la colonne f, qui est le fondement du Gambit Letton, est fortement diminué par l'ouverture de la colonne e. La ligne 9...♙c5 semble en crise aussi, les Noirs doivent préférer 9...♙d6 bien que les résultats montrent que les Blancs peuvent jouer pour le gain avec peu de risque de contre. La ligne 3...♙f6 mérite plus de tests. Gageons que le nouveau tournoi thématique (auquel je n'ai pas pu participer) lancé il y a quelques mois apportera comme d'habitude (mais non, je ne suis pas un fan de Claude François !) son lot de réponses.

Ph. GIRARDOT

COUPE DE FRANCE, 00/1T/10 DEBUT MILES - B00

Jean-Paul BABUGEON

Frédéric CELERIER

1.e4 a6 2.d4 b5

Les Blancs proposent la Partie du Centre afin de centraliser. Trop tard, le coup décisif de l'ouverture est fait (b5).

3.g3 ♙c6

g3 est une erreur positionnelle, mieux est c4, bxc4, etc. ♞. Clivage au centre / ♙c6, ♙c6xd4, etc. ♞/♞.

4.♙g2 ♙b4

But des Blancs : plan Partie du Centre par fianchetto Roi (g3, ♙g2) / ♙g2x♞a8. Pression sur l'aile Dame des Blancs à la manière d'Alekhine (poussée prématurée des Pions de l'aile Dame).

5.e5 c6

Verrouillage de la voie blanche h1-a8. Avantage par surcharge future par c3, mais pas d'acquisition pour un plan d'attaque blanc afin d'obtenir un avantage positionnel en développement.

6.♙e2 f6

♙e2 est un coup ambigu mais valable à cause de f4 et d4 / → 0-0 (erreur positionnelle) dynamitage du centre par f6 + développement de verrouillage ♙f6.

7.♙d2 e6

Essai de capture du Cavalier b4 (proposition d'échange / e6 puis blocage + échec, retard 0-0).

8.0-0 ♞a7

0-0 forcé à cause du verrouillage + blocage cases-clés des Blancs. ♞a7 préparation pression sur c6.

9.exf6 ♙xf6

Implosion du centre et perte de l'autonomie des cases (Blancs).

10.♙e3 ♖b6

Stabilisation positionnelle sur colonne b et pression sur d4. Préparation plan parallèle × de type expansif rapide (explosif) coup gagnant sur (e4-d4). Centre. Contrôle du centre à distance (en ×) / blocage des cases-clés vers les Blancs. Surcharge sur colonne e. 0-0 en l'air.

11.d5 c5

Les Blancs jouent le bluff / gagner la Dame (gain matériel = ♙e3x♖b6).

A VENDRE

210

numéros du **Courrier des Echecs**
 (1982-2001)

227

numéros de **Europe-Echecs**
 (1971-1994)

+ 24 Informateurs + Encyclopédies
 + Divers ouvrages de GMI (Fischer,
 Alekhine, etc.)

PRIX GLOBAL = 2 000 F

Ecrire à :

JACQUES PERIN

Le Bas-Mérignac - 87170 ISLE

Blocage sur l'aile Dame + centre + colonne f par translation.

12.dxe6 ♖c6

Isolani en l'air sur colonne en surcharge, un cadeau positionnel. Libération aile Dame volontaire car les Blancs n'ont plus de crédit-temps pour réussir leur plan.

13.exd7+ ♜xd7

Combinaison prévue pour gain colonne d.

14.♙xc6 ♜xc6

Positions pour mat 1 à 3 coups (1 → 3#).

15.♜f4 ♙e7

Mat du Berger en préparation (Blancs), coups d'attente pour obstruction.

16.♜d2 0-0

Les Blancs suivent les plans de dispersion pour désorienter les coordinations de l'attaque prévue depuis le début.

17.c4 ♙b7

Attaque aile Dame par assauts successifs (avorté antérieurement) position pour mat. Mieux était ♜d2-f3, retarde mais le résultat sera tout de même identique.

18.cxb5 ♜h1# 0-1

Coup isolé et le Roi blanc est mort.

F. CELERIER

**A.J.E.C. 5061, 1999
DEFENSE SLAVE - D19**

Pascal LESECQ Philippe LEMAIRE

1.d4 d5 2.c4 c6 3.♜f3 ♜f6 4.♜c3 dxc4 5.a4 ♙f5 6.e3 e6 7.♙xc4 ♙b4 8.0-0 ♜bd7 9.♜e2 0-0 10.e4 ♙g6 11.♙d3 ♙h5 12.e5 ♜d5 13.♜e4 ♙e7 14.♜g3 ♙g6 15.♙xg6 fxg6 16. ♜e4 ♜b8?

Une nouveauté douteuse. Meilleur est 16...♙f5.

17.♜fg5 ♜d7 18.♜g4 ♜c7 19.♙d1 ♜d5 20.♜xh7!

Le moment ou jamais !

20...♜xh7 21.♙g5! ♙b4!

21...♙xg5 22.♜xg5+ ♜g8 23.♜h4 ♙f5 24.♜h7+-.

22.♙d3 ♜g8 23.♙f6!

Force 23...♜f7 car, sur la prise du Fou, il suivrait un mat en deux coups.

23...♜f7 24.♙h4 ♜d7 25.♙g3 ♜e8 26.♜xg6+ ♜g8 27.♜g5 ♙f5

27...♙f4 28.♜h7+ ♜f8 29.♜h8+ ♜e7 30.

♜h3+ ♙xh4 31.♜xh4+-.

28.♜h7+

Jouable aussi est 28.♜xe6 ♜f8 29.♜xf5 ♜xe6 avec avantage blanc mais j'avais une autre idée en tête !

28...♜f8 29.♜h8+ ♜e7 30.♜e4+ ♜f7 31.♜f6!

La pointe ! Le Cavalier blanc est quatre fois en prise et les Blancs menacent ♜g8+ suivi de ♜e4#.

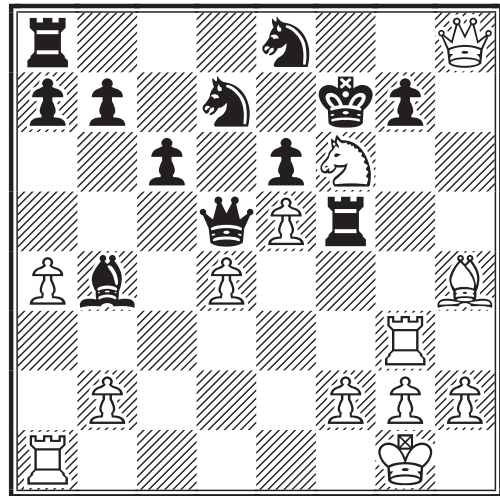

31...♜dxf6!

31...♜exf6 32.♙xg7#; 31...gxf6 32.♜h7+ ♜g7 33.exf6!+-.

32.exf6 ♙xf6!

Excellente défense !

• 32...g5 33.♜h7+ ♜xf6 34.♙xg5+! ♙xg5 35.♜h6+- ;

• 32...♜xd4 33.♙xg7+! ♜xg7 34.♜xg7+ ♜e8 35.f7+ suivi de ♜xd4 ;

• 32...♙f8 33.fxg7 ♜xg7 34.♙xg7+ ♙xg7 35.♜xa8 ♜xd4 36.♜xb7+ ♜g6 37.♙g3 ♜xb2 38.♜xb2 ♙xb2 39.♙a2 ♙d4 40.♙c2 c5 41.♜f1 avec une finale gagnante.

33.♙xf6 ♜xf6 34.♙f3+ ♜g6 35.h4! ♙d6!

Le seul coup ! Les Noirs contrôlent la case g3.

36.♙aa3!

Nouveau sacrifice de déviation. Si 36... ♙xa3 37.h5+ ♜g5 38.♜h7 avec la menace ♜g6+ suivi de ♙h3#.

36...♜e4

Subtil : les Noirs contrôlent la case h7 et menacent ♜e1#.

37.h5+?!

Domage, les Blancs ratent 37.g4 avec la menace 38.♖h5#. Après 37.g4! ♖f6! (37...♗xg4+ 38.♞g3 ♜xg3 39.♞xg3+-) 38.♗xa8 ♜xa3 39.♞xa3 ♜xg4 40.♗e8+ les Blancs avaient un net avantage.

37...♗g5 38.♞g3+ ♗f6

38...♗f4 39.♞g4+ ♗xg4 40.f3+- ;
38...♜xg3 39.♞xg3+ ♗h4 40.h6! g6
41.h7 ♗e1+ 42.♗h2 ♗xf2 43.♗e5 avec
mat imparable.

39.h6 ♗b1+ 40.♗h2 ♗e7!

Alors que je croyais la victoire acquise, les Noirs trouvent un coup de problème !

A présent, ce sont eux qui jouent pour le gain.

41.h7

Le seul coup assurant la nullité aux Blancs. Si 41.hxg7? ♖f6! 42.♗xa8 ♜g4+ 43.♗h3 ♜xf2+ 44.♗h4 ♗h7+ avec gain rapide pour les Noirs.

41...♗g6 42.♗g1 ♗b1+ 43.♗h2 ♗g6 1/2-1/2

En effet, les Noirs n'ont rien de mieux que l'échec perpétuel, par exemple : 43...♗g6 44.♗g1 ♜xg3 45.♞xg3 ♗h6 46.♗g8 ♗c1+. Une nullité acharnée !

P. LESECQ

INTEGRALES

TOURNOI 5034, 1999

LE seul bémol de ce tournoi aura été les nombreuses réclamations. Cela a taché l'esprit du tournoi et j'ai été obligé de prendre des sanctions pour dépassement du temps réglementaire au bout de 18 mois. Domage ! Malgré ce point il n'y a eu aucune partie nulle de salon (nombre de coups joués en moyenne = 35). Le combat fut acharné et m'a obligé à faire de nombreuses analyses. Trois joueurs finissent avec 4/8 et le S.B. a désigné M. Clair comme le gagnant. De plus je tiens à mettre en exergue les nombreuses parties sur le thème de l'attaque du Roi. Méfiez vous de l'eau qui dort...

DEBUT ASSEZ SURPRENANT - A00

Roger MESTDAGH Claude LAURENT

1.e3 e5 2.d3 d5 3.a3 ♖f6 4.h3 ♜d6 5.♜d2
0-0 6.♜e2 ♜c6 7.g3 ♜e6 8.♜g2 ♗d7 9.b3 a6
10.g4 ♞fd8 11.♜g3 d4 12.e4 a5 13.♜f3 a4
14.b4 ♜e7 15.♜f5 ♜e8 16.h4 ♜d6 17.♜b1 b5
18.♗e2 ♜f8 19.h5 ♜e7 20.♗g1 ♗c6 21. ♗d1
♜dxh5 22.gxf5 ♜xf5 23.h6 g6 24.♜g5 ♞e8
25.♗g2 ♜d6 26.♜f6 ♜c8 27.♗g3 ♜b7
28.♜xe5 ♜f5 29.♗h2 f6 30.♜f4 g5 31.♞g1
♜xh6 32.♗h3 ♜f7 33.♗c1 ♜g7 34.♜h2 ♜c8
35.♜g4 ♜xg4 36.♗xg4 ♗e6 37.♜xc7 ♞ac8
38.♗xe6 ♞xe6 39.♜h2 h5 40.♜d2 ♞ec6 41.
♞a2 ♞c3 1/2-1/2

Démonstration de force sur le Roi blanc.

DEBUT ASSEZ SURPRENANT - A00

Roger MESTDAGH Denis CHARPENTIER

1.e3 f5 2.d4 ♖f6 3.♜d3 d5 4.c4 e6 5.♜c3 c6
6.♜f3 ♜d6 7.c5 ♜c7 8.0-0 0-0 9.b4 ♜e4
10.♜b2 ♜d7 11.♗b3 ♜df6 12.a4 ♗e8 13.h3
♗h5 14.♜e2 ♗h6 15.♜xe4 ♜xe4 16.♗c2 g5
17.♞ad1 ♜d7 18.♜e5 ♞ad8 19.♜f3 ♗h4
20.♗d3 ♜e8 21.♜c3 ♜h5 22.♜b2 g4 23.
hxg4 ♜xg4 24.♗e2 ♜g5 25.♜xg4 ♜xe5
26.dxe5 fxg4 27.♞d4 ♜e4 28.♗e1 ♞f5 29.g3
♗h3 30.♗e2 ♞h5 0-1

DEFENSE SICILIENNE - A08

Denis CHARPENTIER Claude LAURENT

1.e4 c5 2.♜f3 e6 3.d3 d5 4.♜bd2 ♜c6 5.g3
♜f6 6.♜g2 ♜e7 7.0-0 ♗c7 8.♞e1 0-0 9.e5
♜d7 10.♗e2 b5 11.h4 ♜b7 12.♜f1 ♞fe8 13.
♜1h2 a5 14.♜f4 a4 15.a3 b4 16.h5 ♞eb8
17.♜g4 h6 18.♗d2 d4 19.♜xh6 bxa3 20.♜xg7
♗xg7 21.♗h6+ ♗g8 22.♜f6+ ♜xf6 23.exf6
♜f8 24.♗g5+ ♗h7 25.bxa3 ♜h6 26.♗h4 ♞g8
27.g4 ♜d8 28.♞ab1 ♞c8 29.♞xb7 ♗xb7 30.
g5 ♗h8 31.♗h1 ♗b2 32.gxh6 ♗xc2 33.h7
♗xh7 34.♗e4+ ♗h8 35.♗f4 ♗xd3 36.♞e4 1-0

DEBUT DU PION-DAME - A45

Claude LAURENT Michael CLAIR

1.d4 ♜f6 2.f3 d5 3.e4 e6 4.e5 ♜g8 5.♜e3 b6

Le prochain numéro du
COURRIER DES ECHECS

*paraîtra fin juillet
et sera consacré au*

**CHAMPIONNAT
DE FRANCE 1999**

Parlez-en à vos amis, mieux même :
**OFFREZ LEUR
UN ABONNEMENT !**

6. ♖h3 ♜d7 7. ♘d2 ♘e7 8. ♙d3 ♙a6 9. ♚f4 ♙xd3 10. ♘xd3 ♚f5 11. ♙f2 ♙e7 12. 0-0 ♘c6 13. c3 0-0 14. f4 a5 15. ♜h5 g6 16. ♜e2 h5 17. h3 ♜g7 18. g4 hxg4 19. hxg4 ♘h6 20. ♜g2 ♜h8 21. ♜h1 ♜h7 22. g5 ♚f5 23. ♜xh7+ ♜xh7 24. ♜h1+ ♜g7 25. a4 ♜h8 26. ♜xh8 ♜xh8 27. ♚f3 ♘a7 28. ♜d2 ♜xa4 29. ♜h2 b5 30. ♘h4 0-1

✉ 5034, 1999	1	2	3	4	5	Pts
1. Clair, M	■	0 0	½ 1	½ ½	1 ½	4
Charpentier, D	0 0	■	1 ½	1 0	½ 1	4
Laurent, C	½ 0	0 ½	■	1 ½	1 ½	4
4. Azema, Ph	½ ½	0 1	0 ½	■	0 ½	3
Mestdagh, R	0 ½	½ 0	0 ½	1 ½	■	3

DEBUT DU PION-DAME - A45

Roger MESTDAGH Michael CLAIR
1. e3 ♚f6 2. d4 g6 3. c4 ♙g7 4. ♙d3 0-0 5. e4 ♘c6 6. ♚f3 d6 7. h3 e5 8. d5 ♘e7 9. ♙e3 ♘e8 10. 0-0 f5 11. ♘c3 f4 12. ♙d2 ♙h6 13. ♜a4 g5 14. ♙e2 ♜h8 15. ♘h2 ♚f6 16. ♜d1 a6 17. ♜c2 ♙d7 18. ♜b3 ♜c8 19. ♚f3 ♙xh3 20. gxxh3 ♜xh3 21. ♜fd1 g4 22. ♙f1 ♜h5 23. ♘e1 g3 24. ♙g2 gxxf2+ 25. ♜xf2 ♚g4+ 26. ♜e2 ♘e3+ 27. ♙f3 ♜h2+ 28. ♜d3 ♘xd1 29. ♘xd1 b6 30. ♜c2 ♜g8 31. ♜c1 ♜g1 32. ♘c3 ♜ag8 33. ♜a4 ♜h3 34. ♙e2 ♜c8 35. ♜b1 ♚g6 36. ♚f3 ♜xc1+ 37. ♙xc1 ♙f8 38. ♙d2 ♙e7 39. ♜a3 ♘h4 40. ♘xe5 ♜f8 41. ♚f3 ♜g3 42. ♘d1 ♜h6 43. ♙c3+ ♜g8 44. ♘h4 ♙xh4 45. ♜xa6 f3 46. ♙f1 ♜g1 47. ♜c8+ ½-½

Comment garder tous ses Pions dans une partie ? Démonstration :

DEFENSE HOLLANDAISE - A81

Claude LAURENT Denis CHARPENTIER
1. d4 f5 2. g3 ♚f6 3. ♙g2 e6 4. ♚f3 d5 5. 0-0 c6 6. ♙f4 ♙d6 7. ♙xd6 ♜xd6 8. c4 0-0 9. ♘bd2 ♘bd7 10. ♜c2 ♘e4 11. ♜ac1 ♘df6 12. c5 ♜e7 13. ♘e5 ♘d7 14. f4 ♘xe5 15. fxe5 ♙d7 16. e3 ♙e8 17. ♘xe4 fxe4 18. ♜xf8+ ♜xf8 19. ♜f1+ ♜g8 20. h4 ♙h5 21. ♜f2 ♜f8 22. ♜xf8+ ♜xf8 23. ♜xf8+ ♜xf8 24. ♙h3 ♜e7 25. g4 ♙e8 26. ♜f2 ♜d8 27. ♜g3 ♜e7 28. b3 ♙f7 29. b4 ♙e8 30. ♜f4 ♙f7 31. a4 ♙e8 32. a5 a6 33. ♙f1 h6 34. ♙e2 ♜d7 35. h5 ♜e7 36. g5 ♙d7 37. g6 ♙e8 38. ♙f1 ♙d7 39. ♜g4 ♙e8 ½-½

Sous pression, les Noirs font une gaffe.

DEFENSE HOLLANDAISE - A90

Philippe AZEMA Denis CHARPENTIER
1. d4 f5 2. g3 ♚f6 3. ♙g2 e6 4. ♚f3 d5 5. c4 c6 6. 0-0 ♙e7 7. ♘bd2 0-0 8. b3 ♜e8 9. ♘e5 ♘bd7 10. ♘df3 ♜h5 11. ♙g5 h6 12. ♙f4 ♘e4 13. ♘xd7 ♙xd7 14. ♘e5 ♙ad8 15. ♙f3 ♜e8 16. e3 ♙c8 17. ♙h5 1-0

DEFENSE SICILIENNE - B40

Philippe AZEMA Claude LAURENT
1. e4 c5 2. ♚f3 e6 3. d4 cxd4 4. ♘xd4 ♚f6 5. ♘c3 ♙b4 6. e5 ♘d5 7. ♙d2 ♙xc3 8. bxc3 d6 9. ♙b5+ ♙d7 10. exd6 ♙xb5 11. ♘xb5 a6 12. c4 axb5 13. cxd5 ♜xd6 14. dxe6 ♜xe6+ 15. ♜e2 ♘c6 16. ♜xe6+ fxe6 17. ♜e2 ♘d4+ 18. ♜d3 ♜d8 19. ♙ad1 0-0 20. ♙e3 ♚f5+ 21.

♜e2 ♙a8 22. ♙a1 ♜fc8 23. ♜hc1 ♙a3 24. ♜d2 ♘d6 25. ♜e1 ♘c4 26. ♙g5 ♜f7 27. ♜e2 ♜c5 28. h4 h6 29. ♙f4 ♜c3 30. ♜ab1 ♘a3 31. ♜b2 ♜xc2+ 32. ♜xc2 ♜xc2+ 33. ♜xc2 ♘xc2 34. ♜d2 ♘b4 35. a3 ♘d5 36. ♙d6 ♜g6 37. ♜d3 ♜f5 38. ♜d4 g6 39. f3 h5 40. g3 ♘b6 41. ♙b4 ♘c4 42. ♙e7 e5+ 43. ♜d3 ♜e6 44. ♙b4 ♜d5 45. ♙f8 ½-½

DEFENSE SICILIENNE - B52

Denis CHARPENTIER Roger MESTDAGH
1. e4 c5 2. ♚f3 d6 3. ♙b5+ ♙d7 4. ♙xd7+ ♘xd7 5. 0-0 ♚g6 6. ♜e1 e6 7. c3 ♙e7 8. d4 ♜b6 9. ♘bd2 cxd4 10. cxd4 ♜c8 11. b3 ♜a6 12. ♙b2 d5 13. a3 dxe4 14. ♘xe4 ♘xe4 15. ♜xe4 0-0 16. ♜e2 ♜fd8 17. ♜c2 ♜b5 18. ♜ac1 ♜xb3 19. ♜d2 ♜xc2 20. ♜xc2 ♜xc2 21. ♜xc2 ♘b6 22. ♜f1 ♘d5 23. g3 ♜f8 24. ♜e2 f6 25. ♘d2 ♜f7 26. h4 ♜g6 27. ♘c4 ♜f5 28. ♘a5 ♜d7 29. ♜c8 ♜c7 30. ♜xc7 ♘xc7 31. ♘xb7 ♜e4 32. ♘a5 a6 33. f3+ ♜d5 34. ♜d3 ♙d6 35. g4 ♙g3 36. h5 ♘b5 37. a4 ♘d6 38. ♙a3 g6 39. hxg6 hxg6 40. ♘b3 ♘c4 41. ♙c1 e5 42. ♘d2 ♘xd2 43. ♙xd2 exd4 44. ♙b4 ♙f4 45. ♙e7 ♜e5 46. ♙d8 ♙e3 47. ♙c7+ ♜d5 48. ♙d8 f5 49. gxf5 gxf5 50. ♙c7 ♜c5 51. ♙a5 ♙f4 52. ♙e1 ♙g5 53. ♙a5 ♙e3 54. ♙e1 ♙f4 55. ♙a5 ♙e3 56. ♙e1 ½-½

Il ne faut jamais abandonner !... La preuve :

DEFENSE SICILIENNE - B83

Philippe AZEMA Roger MESTDAGH
1. e4 c5 2. ♚f3 e6 3. d4 cxd4 4. ♘xd4 ♚f6 5. ♘c3 d6 6. ♙e2 ♘c6 7. 0-0 e5 8. ♚f3 ♙e6 9. ♚g5 d5 10. ♘xe6 fxe6 11. ♙g5 d4 12. ♘b1 ♙e7 13. ♙xf6 ♙xf6 14. ♙c4 ♜b6 15. ♙xe6 ♜xb2 16. ♘d2 ♜c3 17. ♜b1 ♘a5 18. ♜e2 ♜e7 19. ♙d5 ♜ab8 20. ♜g4 ♜d8 21. ♘c4 ♘xc4 22. ♙c6 ♘b6 23. ♜xb6 ♜xc6 24. ♜xc6 bxc6 25. ♜e6 ♜c8 26. ♜b1 ♜c7 27. ♜f7+ ♜d6 28. ♜b7 a6 29. ♜d7+ ♜c5 30. ♜h3 a5 31. ♜a3+ ♜c4 32. ♜xa5 ♙e7 33. ♜a4+ ♜c3 34. ♜b3+ ♜d2 35. ♜d3+ ♜c1 36. ♜f1+ ♜d2 37. ♜d1+ ♜xd1 0-1

DEFENSE FRANÇAISE - C02

Denis CHARPENTIER Philippe AZEMA
1. e4 e6 2. d4 d5 3. e5 c5 4. c3 ♘c6 5. ♚f3 ♜b6 6. ♙e2 cxd4 7. cxd4 ♘ge7 8. ♘a3 ♚f5 9. ♘c2 ♙b4+ 10. ♜f1 ♙e7 11. b4 a6 12. a3 0-0 13. h4 ♜d8 14. ♙d3 b5 15. g4 ♘h6 16. ♙xh6 gxxh6 17. g5 ♜h8 18. ♘e3 ♙b7 19. ♚g4 h5 20. ♚f6 ♙xf6 21. gxf6 ♜g8 22. ♚g5 1-0

PARTIE VIENNOISE - C26

Denis CHARPENTIER Michael CLAIR

1.e4 e5 2.♗c3 ♘f6 3.g3 ♕c5 4.♖g2 0-0
5.♗ge2 ♘c6 6.0-0 a6 7.d3 d6 8.h3 b5 9.♖h2
b4 10.♗d5 ♘xd5 11.exd5 ♗d4 12.♗e3 ♗xe2
13.♗xe2 ♗xe3 14.♗xe3 f5 15.f4 exf4 16.gxf4
♗f6 17.d4 ♗d7 18.♖ae1 ♖fe8 19.♗d2 a5
20.c4 ♖xe1 21.♖xe1 ♖e8 22.♖xe8+ ♗xe8
23.♗e3 ♖f7 24.♗f3 ♗e7 25.♗d2 ♖f6 26.♗c1
h6 27.h4 g5? 28.fxg5+ ♖f7 29.♗f4 ♗d7
30.♗h5+ 0-0 (partie perdue par les deux
joueurs : dépassement du temps après 18 mois)

GAMBIT JAENISCH - C63

Philippe AZEMA Michael CLAIR

1.e4 e5 2.♗f3 ♘c6 3.♗b5 f5 4.♗c3 ♗f6 5.exf5
♗b4 6.♗e2 ♗e7 7.♗e4 d5 8.♗g3 ♗d6 9.d4
e4 10.♗h4 ♗d7 11.♗xc6 ♗xc6 12.♗g5 0-0-0
13.0-0-0 ♗d7 14.♗d2 ♖de8 15.♖he1 b6
16.♗xf6 gxf6 17.♗h6 1/2-1/2

DEBUT DU PION-DAME - D00

Claude LAURENT Roger MESTDAGH

1.d4 d5 2.♗f4 ♗f5 3.e3 e6 4.♗f3 ♗d6 5.
♗xd6 ♗xd6 6.c4 dxc4 7.♗xc4 ♗f6 8.♗c3 0-0
9.0-0 ♗b4 10.♗b3 ♗xb3 11.♗xb3 ♗c6
12.♗h4 ♗d3 13.♖fd1 ♗a6 14.d5 ♗xd5
15.♗xd5 exd5 16.♗xd5 ♖ac8 17.♗f5 ♖fe8
18.♖d2 ♖e5 19.♖ad1 ♗b5 20.g4 g6 21.♗f6+
♖h8 22.♗g3 ♖g7 23.♗ge4 ♖e6 24.g5 ♗a5
25.♖g2 ♗c4 26.♖d8 ♗b6 27.♖xc8 ♗xc8 28.
♖d8 ♗e7 29.♖g3 ♗c6 30.♗c3 h6 31.h4 hxg5
32.hxg5 ♖e5 33.♖g4 ♖f5 34.f4 ♖c5 35.♖a8
a6 36.e4 ♖c4 37.♗cd5 ♗xd5 38.exd5 ♖c1
39.♖e8 ♖e1 40.♖f3 ♖f1+ 41.♖g3 ♖e1 42.
♖f2 1-0

DEBUT DU PION-DAME - D00

Claude LAURENT Philippe AZEMA

1.d4 d5 2.♗f4 ♗f6 3.e3 ♗f5 4.♗d3 ♗xd3
5.♗xd3 ♗bd7 6.♗c3 e6 7.♗f3 c5 8.♗b5 b6
9.0-0-0 ♗e7 10.♗e5 a6 11.♗e2 ♗xe5 12.
dxe5 ♗d7 13.h3 b5 14.♗g4 g6 15.h4 b4 16.
♗e2 ♗a5 17.♖b1 ♗c7 18.e4 dxe4 19.♗g3
♗xe5 20.♗e2 0-0 21.♗xe4 f6 22.h5 ♖fd8 23.
hxg6 hxg6 24.♖xd8+ ♖xd8 25.♗e3 ♖f8 26.♗h3
♖f7 27.♗h7+ ♖e8 28.♗h6 ♖f7 29.♗g8+ ♗f8
30.♗xf8 ♖xf8 31.♗xe6+ ♖d8 32.♖d1+ ♗d7
33.♗xc5 ♖c8 34.♗xa6+ ♖d8 35.♗e6 1-0

DEBUT DU PION-DAME - D02

Michael CLAIR Claude LAURENT

1.d4 c6 2.♗f3 d5 3.c3 ♗f5 4.♗f4 e6 5.e3 ♗b6
6.♗b3 ♗xb3 7.axb3 ♗e7 8.♗e2 ♗f6 9.0-0
0-0 10.h3 ♗bd7 11.♗bd2 c5 12.♗h4 ♗e4
13.f3 ♗c2 14.♖fc1 ♗h5 15.♖xc2 ♗xf4 16.
exf4 ♗xh4 17.♗b5 ♗f6 18.dxc5 ♖fc8 19.b4
a6 20.♗a4 ♗g3 21.f5 exf5 22.♗f1 ♗f4 23.♖e2
a5 24.♗b3 axb4 25.♖xa8 ♖xa8 26.cxb4 ♖f8
27.g3 ♗h6 28.f4 d4 29.♖d2 ♖d8 1/2-1/2

DEBUT DU PION-DAME - D02

Michael CLAIR Roger MESTDAGH

1.d4 d5 2.♗f3 c5 3.c3 e6 4.♗f4 ♗c6 5.e3
cxd4 6.exd4 ♗d6 7.♗g3 ♗f6 8.♗bd2 ♗xg3
9.hxg3 ♗b6 10.♗b3 ♗xb3 11.axb3 ♗d7
12.b4 0-0 13.♗d3 h6 14.0-0 ♗g4 15.b5 ♗e7
16.♗b3 b6 17.♗e5 ♗xe5 18.dxe5 f6 19.f4
fxe5 20.fxe5 ♖xf1+ 21.♖xf1 ♖f7 22.♗d4 ♗f5
23.♗xf5 exf5 24.♖f2 g6 25.♖f3 g5 26.♖h1
♖h8 27.♖a1 ♖a8 28.♖a3 h5 29.♖a1 ♖e7 30.
♖e1 ♖e8 31.e6 ♗c8 32.♖e5 ♖g8 33.♖xf5 ♗xe6
34.♖e5 ♖g6 35.♗xe6 g4+ 36.♖f4 ♖xe6 37.
♖xe6+ ♖xe6 38.♖g5 d4 39.cxd4 ♖d5 40.
♖xh5 ♖xd4 41.♖xg4 ♖c5 42.♖f4 ♖xb5 43.g4
a5 44.g5 a4 45.g6 ♖b4 46.g7 ♖b3 1-0

DEBUT DU PION-DAME - D02

Michael CLAIR Philippe AZEMA

1.d4 d5 2.♗f3 ♗f6 3.♗f4 ♗f5 4.e3 e6 5.♗d3
♗xd3 6.♗xd3 c6 7.♗bd2 ♗e7 8.h3 0-0 9.0-0
♗bd7 10.c3 c5 11.♗e5 ♗xe5 12.♗xe5 c4 13.
♗c2 ♗d7 14.♗g3 b5 15.b3 f5 16.bxc4 bxc4
17.♖ab1 ♗b6 18.♗f3 1/2-1/2

DEBUT DU PION-DAME - D02

Michael CLAIR Denis CHARPENTIER

1.d4 d5 2.♗f3 c6 3.c3 ♗f6 4.♗g5 ♗f5 5.
♗bd2 ♗bd7 6.e3 e6 7.♗e2 ♗d6 8.♗h4 ♗g6
9.♗xg6 hxg6 10.e4 dxe4 11.♗xe4 ♗e7 12.
♗g3 ♗d5 13.♗xe7 ♗xe7 14.♗f3 0-0-0 15.♗a4
♖b8 16.0-0-0 ♗5b6 17.♗b3 c5 18.h3 cxd4
19.cxd4 ♗f6 20.♖b1 ♖d6 21.♗e2 ♖hd8 22.
♖c1 ♗d7 23.♖c2 ♖c8 24.♖xc8+ ♗xc8 25.♖c1
♗e7 26.♖c4 ♗fd5 27.♗xd5 ♖xd5 28.g4 ♗c6
0-0 (les deux joueurs ont perdu : dépassement
du temps réglementaire au bout de 18 mois)

GAMBIT DE LA DAME - D32

Roger MESTDAGH Philippe AZEMA

1.e3 d5 2.d4 e6 3.c4 c5 4.cxd5 exd5 5.♗c3
♗f6 6.♗f3 ♗c6 7.♗b5 ♗d7 8.0-0 a6 9.♗e2
♗f5 10.♗d3 ♗e4 11.dxc5 ♗xc5 12.♗b3 ♗b4
13.♗d4 ♗xd4 14.♗xe4 dxe4 15.♗xb4 ♗xc3
16.bxc3 b5 17.a4 bxa4 18.♖xa4 ♗d7 19.♗a3
f6 20.♖b1 ♖d8 21.h3 ♖f7 22.♖xa6 ♖he8 23.
♗c4+ ♗e6 24.♗d4 ♗c8 25.♖d6 ♖g6 26. ♖d1
♖xd6 27.♗xd6 ♗c6 28.♖b1 ♗d5 29.♖b6 ♗c4
30.♖b4 ♗xd4 31.exd4 ♖c8 32.♗c5 f5 33.c4
♗e6 34.♖f1 f4 35.♖g1 ♖f5 36.♖b7 ♗xc4 37.
♖xg7 h6 38.♖h7 ♖c6 39.♗f8 ♖c8 40.♗d6 e3
41.fxe3 fxe3 42.♖xh6 ♖a8 43.♖h5+ ♖e4 44.
♖h7 ♖xd4 45.♖e7 e2 46.♗g3 ♖a1+ 47.♖h2
♖d3 48.h4 ♖d2 49.♗f2 ♖f1 50.♖g3 ♖a1 51
h5 ♖h1 52.♖e5 ♗d3 53.♖f3 ♗a6 54.g4 ♗b7+
55.♖g3 ♗a6 56.♖e6 ♗c4 57.♖e7 1/2-1/2

Personnellement, je pense que les Noirs
auraient dû gagner, pas vous ?

L. LAFFRANCHISE

NOS TOURNOIS

CHAMPIONNAT DE FRANCE 2001

RESULTATS

1	Gorge-Barré	1 - 0
2	Barré-Cavril	1 - 0
3	Barré-Wagner	1 - 0
4	Wagner-Gorge	0 - 1
5	Cadillon-Thirion½ - ½	
6	Cadillon-Gorge½ - ½	
7	Gorge-Dieu½ - ½	
8	Cavril-Wagner	0 - 1

CLASSEMENT PROVISOIRE

1	E. Gorge (6)	3
2	J.-M. Barré (7)	2
3	L. Cadillon (8)	1
4	B. Wagner (7)	1
5	B. Dieu (9)½	
	P. Thirion (9)½	
7	E. Ruch (10)	0
	W. Sebagh (10)	0
	B. Fister (10)	0
	B. Vincent (10)	0

() Nombre de parties en cours.

TOURNOIS A CINQ JOUEURS

RESULTATS ET QUALIFICATIONS

Philippe Girardot est qualifié pour le deuxième tour de la Coupe de France.

✉ 5033, 1999	1	2	3	4	5	Pts
1. Girardot, Ph	■	1 0	1 1	1 1	1 1	7
2. Delorme, D	0 1	■	1 0	0 0	1 1	4
Baudoz, S	0 0	0 1	■	1 1	0 1	4
4. Mottier, R	0 0	1 1	0 0	■	1 0	3
5. Lescot, P	0 0	0 0	1 0	0 1	■	2

Les tournois à cinq joueurs ont un nouveau directeur en la personne de M. Stéphane Morin, veuillez prendre note de ses coordonnées :

S. MORIN
30, allée Jean-Rostand, 91000 Evry,
✉ jr.ewing@free.fr

TOURNOIS THEMATIQUES A.J.E.C.

NOUVEAUX TOURNOIS LANCES

TH/01/02 (Défense Scandinave) : H. Le Pennec, P. Girardot, T. Roux, S. Morin

TH/01/03 (Gambit de Budapest) : J.-M. Grillon, S. Morin, A. Dubleumortier, L. Boët

N'ayant reçu qu'une seule inscription, le tournoi TH/01/01 a été annulé. A noter que plusieurs adhérents avaient demandé sa programmation.

SUITE DU PROGRAMME 2001

TH/01/04 – Gambit Roi, variante Kieseritzki : 1.e4 e5 2.f4 exf4 3.♟f3 g5 4.h4 g4 5.♞e5. Début le 01/09/2001, limite d'inscription 01/08/2001.

TH/01/05 – Sicilienne, variante de Moscou : 1.e4 c5 2.♞f3 d6 3.♞b5+. Début le 01/10/2001, limite d'inscription 01/09/2001.

TH/01/06 – Défense Hollandaise : 1.d4 f5. Début le 01/12/2001, limite d'inscription 01/11/2001.

RESULTATS

Tous les tournois thématiques lancés en 97 et 98 sont terminés. Vous trouverez ci-dessous les derniers résultats.

✉ TH/97/04/F	1	2	3	4	Pts
1. C. Deneuveille	■	1 ½	1 1	1 1	5 ½
2. L. Laffranchise	0 ½	■	0 1	1 1	3 ½
3. F. Le Roux	0 0	0 1	■	1 1	3
4. M. Plantet	0 0	0 0	0 0	■	0

✉ TH/97/05/F	1	2	3	4	Pts
1. J.-F. Baudoin	■	1 0	1 1	1 0	4
2. J.-M. Grillon	1 0	■	1 0	0 1	3
S. Rivier	0 0	1 0	■	1 1	3
4. F. Le Roux	1 0	0 1	0 0	■	2

✉ TH/98/10/F	1	2	3	4	5	6	Pts
1. P. Testard	■	½ ½	0 1	1 1	1 1	1 1	8
2. C. Deneuveille	½ ½	■	½ 1	0 1	1 1	1 1	7 ½
3. J. Witter	0 1	0 ½	■	0 1	1 1	1 1	6 ½
4. L. Laffranchise	0 0	0 1	0 1	■	1 1	1 ½	5 ½
5. S. Rivier	0 0	0 0	0 0	0 0	■	1 1	2
6. F. Le Roux	0 0	0 0	0 0	½ 0	0 0	■	½

Les inscriptions sont gratuites. Fournir seulement un timbre à 3 F sans enveloppe. G. GAMANT

L'ACTIVITE INTERNATIONALE

CLASSEMENT ELO ICCF

LE TOP 50 AU 1^{ER} AVRIL 2001

Christophe Léotard n'en finit pas de gravir un à un les échelons de la top-liste ICCF. Le voici dans la foulée des plus gros crocodiles au moment où il attaque les 3/4 de finale du XX^e championnat du monde? Le 1^{er} par voie Email.

1	Gert Jan Timmerman NLD2744
2	Joop J Van Oosterom NLD2719
3	Olita Rause LAT2689
4	Joachim Neuman GER2684
5	Harald Tarnowiecki OST2679
6	Erik Bang DEN2670
7	Hans-Marcus Elwert GER2664
	Gottardo Gottardi SWZ2664
9	Dick Daniel Van Geet NLD2658
10	Maciej Nizynski POL2656
11	Volker-Michael Anton GER2652
	Simon Webb ENG2652
13	Abram Iosifovich Khasin RUS	..2650
	Claus Sprengelmeier GER2650
15	Carlos Evanir Costa BRS2644
	Peter Hertel GER2644
	Christophe Léotard FRA2644
18	Roberto Gabriel Alvarez ARG	..2640
19	Marek Matlak POL2637
20	Ove Ekebjærg DEN2633
	Valentinas P Normantas LIT	...2633
	Christian Sender GER2633

	Mikhail M Umansky RUS2633
24	Manne Joffe SVE2632
	Auvo Kujala FIN2632
26	Andreas Bachmann GER2631
	Martin Kreuzer GER2631
28	Frank Gerhardt GER2630
	Tunc Hamarat OST2630
30	Sergei I Korolev RUS2629
31	Allan Poulsen DEN2626
32	Sergey O Khlusevich RUS2625
	Werner-Richard Metz GER2625
34	Vittorio Zanetti ITA2624
35	Manfred Nimtz GER2621
36	Maksim V Blokh RUS2620
37	Thomas Raupp GER2618
38	Csaba Meleghegyi HUN2616
	Juan Sebastián Morgado ARG	..2616
40	Andreas Brenke GER2614
	Dieter Reppman GER2614
	Aleksandr Voyna UKR2614
43	Gennady E Nesis RUS2612
44	Aleksey Lepikhov UKR2610
	Tõnu Õim EST2610
	Arne Vinje NOR2610
47	Vytautas Andriulaitis LIT2608
	Rudolf Sevecek CZE2608
49	Stephan Busemann GER2607
	Achim Soltau GER2607
	Horst Staudler GER2607

P. R.-V.

d'après Eloquery

APPEL A TOUS LES FUTURS TITRES DE L'A.J.E.C.

Je lance un appel à tous les joueurs de l'A.J.E.C. qui ont réalisé les normes nécessaires à l'obtention d'un titre ICCF depuis le mois de septembre 2000, c'est-à-dire depuis le congrès de Daytona.

Je les invite à prendre contact avec moi le plus rapidement possible par courrier ou Email, en précisant les références des tournois, les scores obtenus, le nombre de points nécessaires à l'attribution de la norme et surtout le courrier ou email du directeur du tournoi officialisant l'obtention de la norme (à défaut indiquez-moi le nom du directeur du tournoi que je pourrai contacter).

Surtout, ne tardez pas !

E. RUCH

Délégué ICCF de l'A.J.E.C.

5, rue Denis-Papin, 91220 Brétigny-sur-Orge,

 eric.ruch@wanadoo.fr

TOURNOIS INDIVIDUELS

RESULTATS

MN 32 – 1. M. Henk GER 8, 2. W. Fuchs GER 6½, 3. W.M. Vlasveld NLD 6, 4. H. Otte GER 5½, 5. S. De Paz Nistal ESP, A. Kovacs HUN 5, **7. F. Geider FRA 4½**, 8. J.A. Cornu SWZ, R. Nocchi ITA 4, 10. H. Alvarez-Villar ARG 3½, 11. J. Sandberg SVE 3

MN 38 – 1. J-M. Nosedá BEL 8½, **2. D. Baron FRA 7**, 3. A. De Vriendt CAN, I. Cavajda SLK, C. Cruzado Duenas ESP 6, 6. F. Kaden GER, C. Gatto ITA 4, 8. A. Pampa GER, K. Kögler GER 3½, 11. W. Riemer OST 3

WT/M/665 – 1. T. Schmalstieg GER, W. Weiss GER, W.B. Stone USA † 3½, **4. O.P. Ericksen DEN, F. Weyand FRA 3**, 6. B. Wagner GER 2½, 7. A. Cibin ARG 1

WT/M/684 – 1. G. L. Grasso ITA 5, 2. H. Kalepky GER 4½, 3. A. Scribner USA 3½, 4. S.P. Erofeev RUS 2½, **5. B. Oltersdorff GER, F. Poithier FRA 2**, 7. G. Röska GER 1

WT/M/GT/360 – 1. A. Shapovalov RUS 11½, 2. M. Schaar SWZ 10½, 3. Y. Gaglov RUS 10, 4. Sanchez ESP 9, 5. N. Ottol GER 8½, 6. P. Oppermann GER 8, 7. D. Molzahn GER, H. Van Dijk NLD 7, 9. D. Lay USA, K. Gustafsson FIN, M. Wegner GER 6½, 12. A. Kustrin ITA 5, **13. B. Baroin FRA 4½**, 14. R. Truman ENG 3, H. Gaida POL 1½

WT/M/GT/371 – 1. S. Castelli ITA 12½, **2. Ch. Gilbert FRA, H. Prokopp GER 12**, 4.

T. Schmidt GER 11½, 5. H. Gnirk, H. Lagergren FIN 9, 7. D. Mostowik POL 8½, 8. R. Tobies GER 7½, 9. L. Horst GER 7, 10. T. Bullockus USA 6, 11. V. Chladek CZE 4, 12. C.E. Waldrep USA 3, 13. V.I. Dashkevich RUS 2, 14. E. Koser GER 1, 15. Z. Jacimovic YUG 0

WT/M/GT/374 – 1. Y. Donskikh RUS 11½, 2. W. Ansorge GER 11, 3. E. Duliba USA 10½, 4. J. Goncalves BRS 10, 5. R. Bergerhoff GER 9½, **6. L. Tinture FRA 9**, 7. A. Hanauer GER 7½, 8. K.H. Podzielný GER 7, 9. R. Key GER 6½, 10. D. Mostowik POL 6, 11. S. Marinossón ISD, J. Ciprian CZE 5, 13. D. Law ENG 3½, 14. F. Masetti ITA 3, 15. P. Matovic YUG 0

WT/M/GT/380 – 1. S. Teichmeister OST 11½, 2. G. Delfs GER 11, 3. M. Sampieri ITA 10½, 4. R. Rain BRS 10, 5. A. Hanauer GER 9½, **6. W. Sebagh FRA 9**, 7. Y. Smolensky USA 8½, 8. H. Krestschmer GER 7½, 9. K. Bondik GER 7, 10. T. Björklund SVE 5½, 11. T. Schmalstieg GER 5, 12. I. Campbell (SCO) 3, 13. T. Bartnik POL, J. Holas CZE 2½, 15. N. Shchebenyuk RUS 0

WT/M/GT/384 – 1. T. Christiansen DEN 11, **2. R. Druon FRA 10½**, 3. D. Buse GER, H. Furrer SWZ 9½, 5. D. Faust GER, A. Morjan AUS 9, 7. O. Winfridsson SVE, U. Gebhart GER 8, 9. M. Vujadinovic YUG 7½, 10. R. Incelli ITA 7, 11. A. Blokhin RUS 6½, 12. S. Polyakevich RUS 4½, 13. T. Schmalstieg GER 3½, 14. J. Danieyko POL 1, 15. G. Antonskiewitz GER 0 †

SOLUTIONS MAGIE DU PROBLEME

NUMERO 504

Hervé Toussaint

1. ♖d3 ♜g2 [1...e4 2. ♖e2+ ♜f3 3.0-0#]
2. ♖e4+ ♜g3 3. ♖e2#

Jacques Negro

1. ♖g1 ♜c5 [1...♜e3 2. ♖c3 ♜f2 (2...♜f4 3. ♖d2#) 3. ♖d4#] 2. ♖c1+ ♜d4 3. ♖b6#

Gilles Garcia

1. d4 [menace ♖b5#] 1... ♖xd4 [1... ♖xd4 2.e4#; 1... ♖xc5 2. ♖xc5#] 2. ♖a8#

René Le Pottier

Il manquait un Fou blanc en g1.
1. ♖g4 ♖e7 2. ♖c5+ ♜b6 3. ♖a4 ♖c6
4. ♖xc6#

NUMERO 505

Bijouterie (P. Monreal)

1. ♖g1 (*blocus*) 1... ♜xf6 [1... ♜d4 2. ♖f5#;

1... ♖d2 2. ♖a1#; 1... ♜f3 2. ♖g4#; 1... ♜xf6 2. ♖c4#] 2. ♖g7#.

Petits défauts (G. Valladao)

Clé : 1. ♖a7+ (*rare mais joli*) 1...c5 [1... ♜e5 2. h8 ♖#; 1... ♜d3 2.0-0-0#] 2. bxc6#.

La reine du mat (B. Vernier)

Clé : 1. ♖f4 (*menace 2.g5+ et 3. ♖h4#*) 1... ♖g3 2. ♖f6 e3 3. ♖xe3#. Les autres variantes sont secondaires.

Un essai... (G. Balbo)

Essai : 1. ♖b3? mais 1...e5! si 2. ♖c2 gxf6! et il n'y a plus de mat.

Clé : 1. ♖a4

A) 1...c2 2. ♖b5+ ♜c3 3. ♖xd5# (ou 3. ♖d2#);

B) 1... ♜c4 2. ♖b5+ ♜c5 3. ♖d7#;

C) 1... ♜xe2 2. ♖b5+ ♜f3 3. ♖f1#.

WT/I/1432 – 1. L.R. Shura CAN 6, **2. P. Soulas** FRA 3, 3. G. Maly GER 2½, 4. G. Bifolchi ITA 2, 5. G. Saxton SCO, J.M. Vermeulen NLD 1½, 7. A. Vetter GER ½

WT/I/1434 – 1. J. Mc Kearney USA 5, **2. S. Hofer** GER, **S. Picard** FRA 4, 4. G. Maly GER 3½, 5. S. Dostal CZE 1½, 6. B. Jensen DEN, H. Hossdorf GER ½

WT/I/1444 – 1. M. Stockert GER 5½, 2. T. Ruszin HUN 5, 3. J. Sowter ENG 3, **4. M. Ballan** FRA, D. J. v. Speijbroeck NLD, G. Maly GER 2½, 7. R. Kotte GER 0

WT/I/GT/38 – 1. J. Götz GER 12, 2. R. Magula SLK, A. Gonzalez ARG 10, **4. P.A. Legrand** FRA 9, **5. R. Galerne** FRA, A. Sherlock IRL, S. Vanroy BEL 8, 8. J. Gergely ITA 7, 9. V. Portych CZE 6½, 10. R.D. Sanchez ARG 5, 11. A. Bachofner OST 4½, **12. G. Ivanoff** FRA 2, 13. S. Ratzmann GER 1, 14. F. Lobbes GER, **M. Granime** FRA 0

WT/II/GT/40 – **1. T. Roux** FRA 13, 2. N. Loperfido ITA, H. Lehmann GER 10½, 4. F. Masek CZE 9½, 5. E.O. Ruhle GER 9, 6. R. Lüdigg GER 8½, 7. S. Bartl CZE 8, 8. P. Lindholm FIN 7, 9. S. Grochtmann GER, J.T. de Rijk NLD 6, 11. M. Mc Kean AUS, M. Nummenaho FIN 4½, 13. K. Thomsen DEN 2, 14. E. Schrader GER 1, 15. W.D. Heel NLD 0

WT/H/949 – 1. M. Kotter GER 5½, 2. M. Hojac CZE 4½, 3. J. Day ENG 4, 4.H. Schönbeck GER 3½, 5. R.Wong USA 2½, **6. J.S. Trochet** FRA 1, 7. R.O. Tischler ARG 0

WT/H/959 – 1. A. Carrettoni ITA 4½, 2. S. Grout USA 4, **3. J. Flecher** FRA 3, 4. H. Keusch GER 2½, 5. H. G. Kütthe GER 1, 6. A. Converso ARG 0 ; A. Maier OST parties annulées

WT/H/GT/53 – 1. J. Simons GER 12½, 2. J. Alvarez ARG, A. Romanzow RUS 11, 4. J. Hildago ARG 10, 5. G. Polklaeser GER, L. Lertora ITA, R. Fengsrud NOR 8½, **8. G. Constantin** FRA, R. Feist GER 6½, 10. B. Dobrzycki POL 6, 11. S. Rubini ITA 5½, 12. J. Strohmeier GER 4½, 13. K. Rozumek POL 4, 14. J. Zelinka CZE, C. Hammersley ENG 0

TT 3/89 (Finale) – 1. H. Hage NLD, **2. D. Keith** FRA, W. Van Vugt NLD 7½, 4. K. De Smet BEL 6, 5. P.E. Berglund SVE 5½, 6. M. Modestino ITA 5, 7. N. Beth BEL 4½, 8. G. Rabovsky HUN 4, 9. T. Hinze GER 3½, 10. K. Tammik RSA 3½, 11. J. Jankowski POL 0

TT 6/89 (Finale) – 1. M. Bäckström SVE 7, **2. J. De Lagontrie** FRA 6, 3. G. Ziese GER 5½, 4. G. Engelhardt GER 5, 5. D.A. Law ENG 4½, 6. M. Zuchart OST 2

TT 7/88 (Finale) – 1. W. Radecki POL 8, 2. P. Schulze GER 6½, 3. N. Beth BEL 5, 4. C. Laurent BEL 4, **5. C. David-Bordier** FRA 3½, 6. N. Cipressi ITA 2

TT 1/91 (Finale) – 1. K. Hjortstam SVE 8½, 2. J. Höglund SVE 7½, 3. M. Hagemann GER 5½, **4. L. Devocelle** FRA 5, 5. A. Moens BEL 3, **6. J. Bodis** FRA ½

TT 2/91 (Finale) – 1. J. Garcia-Gutiérrez ESP 9½, **2. G. Brobakken** NOR, **J.S. Jardi-Talarn** (ESP/AJEC), M. Martín-Cervignon ESP 6, 5. M. Eberspächer GER 2½, 6. Stefan SLK 0

TW 3/93 (Finale) – 1. J. Asturiano-Molina ESP 10, 2 / 3. A. Ferré-Pérez ESP, A. Benussi ITA 6½, **4. P. Algaba** FRA 5, **5. P. Michel** FRA, F. Espinosa-Pabon ESP 1

TT 3/92/S2 – 1. A.F. Iljasov RUS 10, 2. R. Lindberg SVE 6, 3. D. Mena SVE 5½, 4. A.J. Stobbe USA 3½, **5. M. Ballan**, M. Zuchart OST 2

TT 8/95/S2 – 1. U. Hüser GER 7½, **2. E. Trigance** FRA 5½, 3. D. Carlsson SVE 4, 4. F.A.S. Lipperts NLD 3, 5. K. Champion ENG 0

TT 11/97/2 – 1. C. Sacco URU 7½, 2. L. Heiermann GER 5½, 3. J. Hödl-Schlehhofer OST 4½, **4. F. Blaszczyk** FRA 1½, 5. G. Iwinski POL 1

TT 6/98/4 – 1. C. Cruzado-Dueñas ESP, B. Haas GER 8, 3. W. Velker NLD 6½, **4. E. Chéry** FRA, G. Compagnone ITA 3½, 6. V. Drevikovski CZE ½

TT 11/95/2 – 1. M. Van der Kemp NLD, F. Doplmayr OST 9½, 3. S. Camilleri MLT 8, 4. P. Sanko POL 7, **5. M. Aymard** FRA 5, 6. B. Hanison ENG 3, 7. W. Piegeler GER 0

TT 5/98/3 – 1. F. Doplmayr OST 8, 2. G.F.M. Kuypers NLD, P. Canizares-Cuadra ESP 6½, **4. G.M. Grillon** FRA 6, 5. B. Hanison ENG 3, 6. J. Pawlega POL 0

TT 1/99/3 – 1. H.H. Hage NLD 8, 2. K. De Smet BEL 7, **3. D. Thimognier** FRA 6½, 4. P. Schulze GER 6, 5. T. Kusanagi JPN 2½, 6. A. Piasecki POL 0

TT 14/99/1 – 1. F. Bendig GER, D. Rozzoni ITA 9½, 3. W. Goedhart NLD 8½, 4. B. Gräfräth GER, J. Wundahl GER 5, **6. A. Lafolie** FRA 4½, 7. S.M. Kutty IND 0

NOUVEAUX TOURNOIS

TT 3/98/Finale (A00) – Christian Deneuville, Bruno Dieu

TT 6/01/Finale (B51) – Georges Gamant
Courant mars 2001 la fédération argentine L.A.D.A.C. a lancé deux tournois commémoratifs de haut niveau, deux forts joueurs français ont été invités :

• Mémorial Miguel Najdorf A, par Email, 15 joueurs, de catégorie XII (norme de GMI = 8½/14 pts, SIM = 7, MI= 6) : Serge Vinot (2524, MI)

• Mémorial Rogelio Linskens A, par voie postale, 15 joueurs, de catégorie IX (norme de GMI = 10/14 pts, SIM = 8, MI= 7) : Alain Lelièvre (2495, SIM)

Bonne chance à nos deux représentants dans ces belles et difficiles compétitions !

EU/M/1285 – Roger Dumoulin

EU/M/1286 – Michel Litique

EU/O/036 – René De Winne

TT 6/98/Demi finale (C37) – Jean-Marie Grillon

CLASSEMENT A.J.E.C.

M. Lionel Laffranchise a démissionné de son poste de responsable du classement. Pour des raisons professionnelles, il a déclaré qu'il ne peut rien nous transmettre pour l'instant, qu'il nous fera parvenir le maximum d'informations après le 26 juin et qu'il n'aura pas de classement pour le mois de juillet. N.D.L.R.

29 Alozy F2137	511 Cavril S2260	3753 Fourrage D2127*
4271 Antoine J-L2018*	519 Célérier F1745	4411 Gachon L2275*
3725 Antunes J1745	536 Charpentier D2182	3081 Galliot X2059
4190 Armand L1872	4118 Chastel P2117*	1069 Gamant G2156
68 Aubron D1954	554 Chaussard E1910	1071 Gambini P2032
76 Audoubert J2192	3062 Christiaens R2195	1079 Garay L1906*
88 Aymard M2168	3935 Clair M2176*	4449 Giraudet P2040*
4397 Azzoug S1728*	613 Cochet F EXC2255	3125 Godinot B1782
3041 Babugeon J-P1670	4037 Coclet O2304	1165 Gorge E2309
132 Baroin B2210	4403 Couturier F2226*	3623 Guyomarch D2081*
137 Barré J-M2341	4264 Dangauthier J-P2153*	1256 Hanen B2418*
158 Baudoin J-F2302	694 Danzanvilliers P2314	1261 Hartmann D2165*
4333 Beaudoz S1898*	4527 David M1799*	4340 Hautcœur D1768*
179 Becquerelle P2154	824 De Winne R1932	1272 Heim B1879
184 Beilloeil J-P1602	4465 Dejonckheere D1862*	2931 Hervé J1906*
214 Bennett M1816*	751 Del Gobbo M MI2437	3539 Hervet G MN2474
231 Bert M1935	3612 Delabarre O1981*	1315 Hug E2244
257 Beyssac J-L2039*	4408 Delorme D1794*	4068 Huilmot E1867*
286 Blaszczyk F1789	777 Deneuville C2306	3938 Jabot Y-M1672*
3794 Blonde X2020*	784 Depret P1665	4312 Jacquier L1755*
296 Bobel P2183	821 Deville O2341*	4401 Josquin C2125*
4452 Bodeau P-B2023*	823 Devocelle L EXC2306	1385 Jund C2222
4475 Boet L1804*	4415 Di Pietra R1777*	3866 Kerdraon J1867
4265 Boisgard J-M1753*	4517 Didillon A1910*	1425 Krounba P2000
306 Boissier P1835	832 Dieu B exc2329	3767 Laffargue M1765*
317 Bonnal L1828	852 Doudon M2146	4005 Laffranchise L2265
322 Bonnet C2032	864 Druon R MN2124	4538 Lallemand J-C1986*
334 Bornarel G1847*	874 Dubois R EXC2139	1469 Lamôle L1947
351 Boulay R1942	4528 Dufour E1804*	1473 Landry P2165
2882 Boulet B1940	4014 Duljan F2267*	3818 Latapie F1738*
2704 Bouverot O MI2472	916 Durandal J2127	3941 Laurent C2108
3920 Briet M2309*	931 Duval J1661	1497 Laurent P1961
4386 Brisson C1928*	3471 Farcy G1991*	1505 Lavoisier F2238
405 Brisson P1942	4302 Faure S2035	3999 Le Clanche J2210*
4551 Bruneau M2025*	1001 Fernandez J1993	3989 Le Dessert J1809*
3817 Burnet L2108*	1006 Fietkau A1972	4455 Le Nagard F1944*
442 Cadillon L EXC2440	1012 Fister B EXC2323	4124 Leblanc S2132*
475 Cappelier R1945	1015 Flécher J1991	4541 Lecoq J2205*
476 Caprio V1979	4518 Foissel M1850*	1532 Lecoq M GMI2686
490 Caron P EXC2403	1032 Fournier F2142	1571 Lemaire P1935

2949 Lescot P1869	2052 Picard J2029	2424 Soulas P2125
2687 Levaux C2234*	4412 Pierron P2185*	2434 Spitz C MN2530
1688 Mallet B1660	2073 Pinelli J-C2013	2435 Spitz P MI2573
4468 Mayer P1896*	4474 Pinto J-F1955*	4425 Symoens D2006*
4277 Mercier J-L1908*	4530 Piova A1811*	2494 Thirion P EXC2367
1792 Mestdach R1949	4168 Pittiani P1988*	4211 Thuillier D1879
3696 Mevel J2214*	2098 Poithier F2066	4393 Tran Binh Loc P . .2064*
4342 Mietton L1791*	3351 Poupon P1644	2519 Treiber J2056
2955 Mignien A-J2202	4519 Prieto M1937*	2525 Trochet J-S1972
2684 Mos G2287*	2152 Quiniou J2066	4034 Valade P2137
1872 Mottier R1780	2157 Raimondi M MI . .2236	4237 Vancheri P1816*
4379 Moussard S1782*	4535 Ranaivojaona R . .1938*	3335 Vasseur O2042
4521 Moutardier D1853*	2178 Renard A1910	2579 Vedrunes J EXC . .2222
1885 Muller J MN2537	2187 Renouf L1921	2586 Verdier P MI2384
3356 Néri J2285	2237 Roelens R MN2438	3413 Veroni A2073
1904 Neubauer O1944	2238 Rogemont A MI . . .2505*	2602 Viard D MI2459
4082 Nguyen-Legros A .2095*	2272 Roux P EXC2433	3977 Vincent B2212
1906 Nguyen Minh Koi 1893	3385 Roux T2074	4125 Vincent D2365*
4310 Nicolas P2216*	2280 Ruch E MN2554	2620 Vincent D EXC . . .2360
1918 Noblesse M2153	2287 Ruiz-Vidal P2018*	2635 Vuillemin G2012
1919 Noel R1887	4083 Santini R2306*	2637 Wagner B EXC . . .2333
4194 Noguera S1981*	2358 Schrader E2210	2639 Wailly C1876*
1925 Nossein F1981	2379 Senay D2122	4437 Wambergue M . . .1995*
1965 Pansier P2268	2387 Serrier J-F2120	3448 Werbrouck J-M . .1981
4280 Parisot S1903*	2401 Simon V1989	3382 Zajac S1925
2019 Perraut D2022	2402 Simonet D1816	Total = 197 joueurs

L'HOMME CONTRE LA MACHINE (SUITE)

CHRISTOPHE LEOTARD, G.M.I. DRESSEUR DE PUCES

DEFI EUROPE-ECHECS, 2000 DEFENSE GRÜNFELD - D85

CHESSTIGER Christophe LEOTARD

28...♖xe1+ 29.♔xe1 ♕c3 1/2-1/2

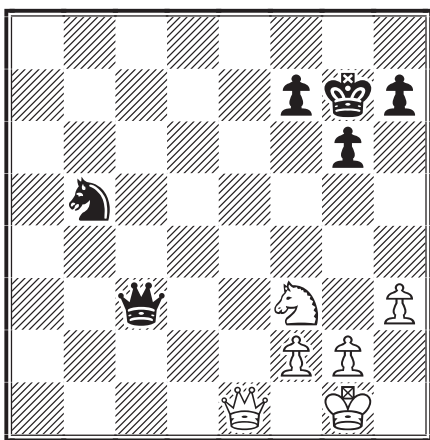

Score final :
C. Léotard 3½ – 0½ Ordinateurs

*Parties publiées dans le Courrier des
Echecs en 2000 pages 275, 329 et
2001 pages 31, 59 et 96*

DEFI EUROPE-ECHECS, 2000 PARTIE ANGLAISE - A29

CHRISTOPHE LEOTARD HIARCS

29.♖xf5 ♖xf5 30.♖xf5 ♕e3+ 31.
♕h1 ♖e7 32.♕h5 c5 33.♖f6 ♖d8
34.♖xh6 ♕d4 35.♖f5 ♕a1+ 36.♕g2
♕xa2+ 37.♕h3 ♕a1 38.♖g5+

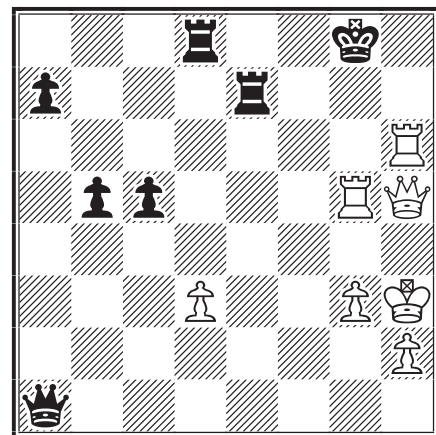

1-0

EE abandonne pour Hiarcs, car les Blancs doivent donner la Dame pour éviter le mat : 38.♖g7 39.♖h8# ou 38...♕f8 39.♖h8+

A.J.E.C.

ASSOCIATION DES JOUEURS D'ECHECS PAR CORRESPONDANCE

AFFILIEE A L'INTERNATIONAL CORRESPONDENCE CHESS FEDERATION

SIEGE SOCIAL : 3, RUE DES FOSSES, 03100 MONTLUÇON

COMITE DIRECTEUR

BERRIOT, BOUVEROT, COCLET, FOLLIC, GALLIOU, GEIDER, GERBAUD, HERVET,
JOUAULT, MENETRIER, RUCH, RUIZ-VIDAL, SALAÜN, TINTURE, TOMBETTE

RESPONSABLES

● **Président** : O. COCLET, 16, rue de l'Herrengrie, 59700 Marcq-en-Barœul ☒ olivier.coclet@wanadoo.fr
● **Secrétaire** : G. HERVET, 6 bis, rue Laurent-Poli, 77760 Achères-la-Forêt ● **Trésorier** : B. BERRIOT, 18, rue des Andiers, 02820 Saint-Erme ☒ bernardberriot@libertysurf.fr ● **Contact Email ICCF** : C. LEOTARD, 6, avenue de Valras, 34350 Vendres, ☒ iccf-contact@ajec-echecs.org ● **Adhésions** : J.-M. FOLLIC, 11, rue du Général-de-Gaulle, 56240 Plouay, ☒ jfollic@aol.com ● **Rédacteur du site web** : O. BOUVEROT, 1, rue des Jonquilles, 78990 Elancourt, ☒ webmaster@ajec-echecs.org ● **Classement** : (voir annonce page 175) ● **Archives** : L. TINTURE, 1, place de la Poste, 48190 Le Bleyard, ☒ laurent.tinture@wanadoo.fr ● **Arbitre national** : P. TOMBETTE, 10, avenue Bourdonnet, 92700 Colombes

COMPETITIONS NATIONALES

● **Championnat de France** : B. JOUAULT, 6 bis, rue du Neubourg, 27000 Evreux, ☒ jouault.bruno@wanadoo.fr ● **Tournois à 5 joueurs (8 parties)** : S. MORIN, 30, allée Jean-Rostand, 91000 Evry, ☒ jr.ewing@free.fr ● **Coupe de France** : B. HEIM, 13, rue de Saverne, 67700 Haegen ● **Tournois thématiques** : G. GAMANT, 443, rue de Guergay, 22310 Plestin-les-Grèves ● **Grand Prix du 50^e Anniversaire du C.D.E.** : P. RUIZ-VIDAL, 335, rue de Vaugirard, 75015 Paris ☒ pierre.ruizvidal@wanadoo.fr ● **Mémorial Jacques Jaudran** : L. TINTURE (adresse ci-dessus) ● Les adhérents de l'A.J.E.C. s'inscrivent directement auprès des directeurs concernés. Tous les tournois organisés par l'A.J.E.C. sont gratuits, fournir une enveloppe timbrée sans adresse lors de votre inscription. Pour recevoir la grille complète des résultats, joindre une enveloppe affranchie. A l'A.J.E.C. les parties se jouent par courrier postal. Il est possible cependant d'échanger ses coups par fax ou par Email, les directeurs de tournois se réservant la possibilité d'exiger un retour à la correspondance traditionnelle en cas de problème.

TOURNOIS INTERNATIONAUX

● **Délégué ICCF et rencontres amicales par équipes** : E. RUCH, 5, rue Denis-Papin, 91220 Brétigny-sur-Orge, ☒ delegue-iccf@ajec-echecs.org ● **Tournois individuels et Rencontres officielles par équipes** : D. ROZIER, Les Guichards, Maison Porta, 38410 Vaulnaveys-le-Haut, ☒ las-ker38@hotmail.com ● **Grandes compétitions individuelles** : M. MENETRIER, 46, rue du Président Poincaré, 55100 Verdun, ☒ PetroCAPA@aol.com ● **Droits d'inscription à l'ordre de l'A.J.E.C.** payables par chèque postal, bancaire ou mandat cash. Tournois à normes MN = 120 F, européens EU et mondiaux WT classe O ou H = 7 joueurs = 40 F, EU et WT classe M = 11 joueurs = 60 F, tournois thématiques = 40 F ● **Tournois Email internationaux** : F. GEIDER, 31, rue du Nord, appt 301, 72000 Le Mans, ☒ fgeider@club-internet.fr, tous renseignements concernant les tarifs et les modalités d'inscription peuvent être obtenus en consultant le site web de l'A.J.E.C.

MATERIEL ET FOURNITURES

● **Cartes de jeu** : Elles sont réservées aux adhérents. S'adresser à J. CHATENET, 43, route de Limoges, 19510 Masseret, en joignant le titre de paiement (chèque postal, bancaire ou mandat cash à l'ordre de l'A.J.E.C.). Plusieurs modèles au choix :

– Cartes vertes (national) ou cartes roses (international) :	50 F les 150	80 F les 300
– Cartes papier glacé (à mettre sous enveloppe) :	45 F les 150	70 F les 300
– Cartes postales deuxième génération :	60 F les 150	95 F les 300

SITE WEB DE L'A.J.E.C. : <http://ajec-echecs.org>

MAGIE DU PROBLEME D'ECHECS

JACQUES NEGRO – ARBITRE F.I.D.E.

LES CLES MAGIQUES

PIERRE MONREAL

Une petite clé qui ouvre une serrure avec des menaces...

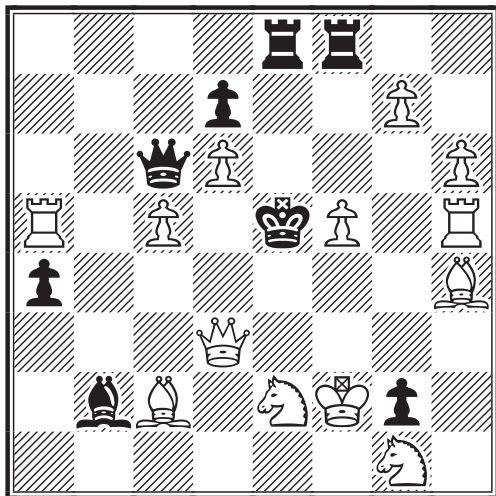

MAT EN DEUX COUPS (13+8)

A. LARSEN

Les premiers prix sont rares, les Fous sont fatigués.

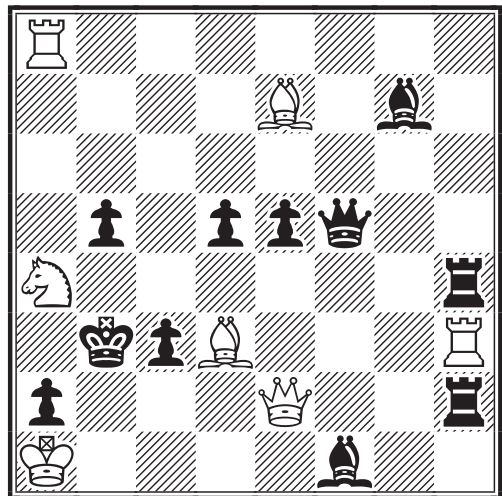

MAT EN DEUX COUPS (7+11)

LES INEDITS A.J.E.C.

JACQUES NEGRO

« Toi... ma petite folie... »

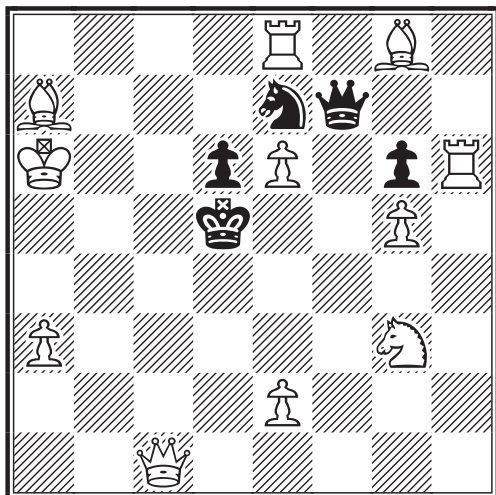

MAT EN DEUX COUPS (11+5)

HERVE TOUSSAINT

« Du haut de ma... Tour. »

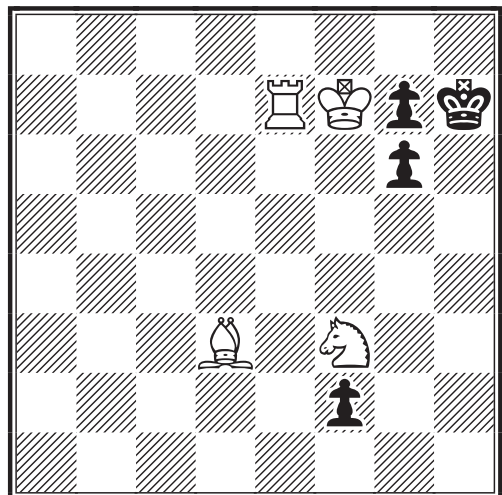

MAT EN DEUX COUPS (4+4)

Envoyez vos solutions avant le 15 août 2001 à

JACQUES NEGRO

Journal Nice-Matin, 06290 Nice Cedex

Le courrier des échecs

509
juillet 2001

REVUE MENSUELLE DU JEU D'ÉCHECS PAR CORRESPONDANCE

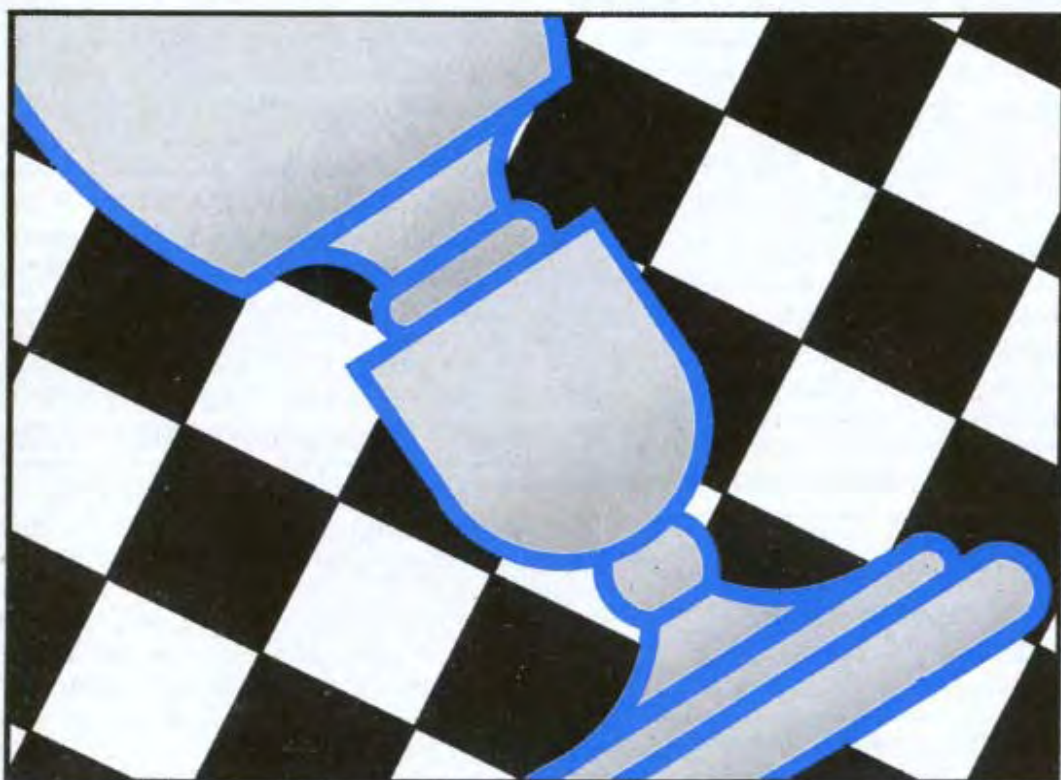

18 FRANCS

LE COURRIER DES ECHECS

REVUE MENSUELLE DU JEU D'ECHECS PAR CORRESPONDANCE

NUMERO 509 – JUILLET 2001

FONDEE EN 1947 PAR
GASTON BALBO

DIRECTEUR DE LA PUBLICATION
OLIVIER COCLET, EXC
16, rue de l'Herengrie
59700 Marcq-en-Barœul
✉ president@ajec-echecs.org

REDACTEUR EN CHEF
PIERRE RUIZ-VIDAL
335, rue de Vaugirard, 75015 Paris
✉ redaction@ajec-echecs.org

REDACTEUR ADJOINT ET CORRECTEUR
LAURENT TINTURE, MN

COMITE DE REDACTION
MICHEL BRUNEAU
GILLES GUIDICI, EXC
KENNETH GUNNELL
JEAN-OLIVIER LECONTE, MI
MICHEL LECROQ, GMI
CHRISTOPHE LEOTARD, GMI
MARC MAUMEY
MANUEL MENETRIER, MN
ERIC RUCH, MN
PHILIPPE TOMBETTE, MI

COURRIER DES LECTEURS
DOMINIQUE AUBRON
Echuffley, 61500 Essay

CHANGEMENT D'ADRESSE
(au plus tard le 10 pour
le C.D.E. du mois suivant)
GILLES HERVET, MN
6 bis, rue Laurent-Poli
77760 Achères-la-Forêt

DEMANDE DE C.D.E. ANCIENS
JACK LE DESSERT
Le Bourg, 23600 Soumans

COMPOSITION ET MISE EN PAGE
LE COURRIER DES ECHECS

IMPRIME EN FRANCE
TOURON & FILS
Limoges-Feytiat
☎ 05 55 06 37 17
✉ touren.imprimerie@wanadoo.fr

COMMISSION PARITAIRE N° 70340

TARIFS 2001

Couplé cotisation A.J.E.C. et abonnement au C.D.E. : 220 F. Les adhérents reçoivent le C.D.E., ont accès aux tournois et figurent au classement.

Abonnement simple au C.D.E. : 200 F. Les abonnés reçoivent le C.D.E. mais n'ont accès ni aux tournois ni au classement. Cet abonnement assure le service mensuel du C.D.E. (sauf au mois d'août).

Cotisation A.J.E.C. : 150 F. Elle permet de participer aux tournois organisés par l'A.J.E.C. et de figurer au classement.

Etranger : couplé cotisation-abonnement 260 F, abonnement au C.D.E. 220 F, cotisation A.J.E.C. 150 F, supplément pour envoi du C.D.E. par avion 65 F.

Cotisations et abonnements sont valables du 1^{er} janvier au 31 décembre, les règlements se font par chèque postal, bancaire ou mandat cash.

NOUVEAUX ABONNES

GILLES HERVET, MN

6 bis, rue Laurent-Poli, 77760 Achères-la-Forêt

✉ secretaire@ajec-echecs.org

Les abonnements au C.D.E. reçus entre le 1^{er} janvier et le 30 septembre comptent pour l'année entière et donnent droit au service du C.D.E. à partir du premier numéro de l'année. Ceux reçus entre le 1^{er} octobre et le 31 décembre ne prendront effet qu'à partir du 1^{er} janvier de l'année suivante. Les numéros d'octobre, novembre et décembre seront envoyés, sur demande, à tarif minoré.

RENOUVELLEMENT DES ABONNEMENTS

BERNARD BERRIOT, MN

18, rue des Andiers, 02820 Saint-Erme

✉ tresorier@ajec-echecs.org

Les renouvellements doivent se faire pour un ou deux ans dès la parution du bulletin de renouvellement et en tout cas avant le 15 décembre de l'année en cours.

TARIFS PUBLICITE

1 page : 5720 F (11 numéros) et 572 F (1 numéro), 1/2 page 2990 F et 299 F, 1/4 page : 1625 F et 162 F, 1/8 page : 845 F et 84 F. Photo ou typon à la charge de l'annonceur. Règlement par chèque postal, bancaire ou mandat cash. Pour les adhérents de l'A.J.E.C. : première annonce gratuite, les suivantes 33 F l'annonce. S'adresser à P. RUIZ-VIDAL avant le 10 de chaque mois pour parution le mois suivant.

PAIEMENTS DESTINES A L'A.J.E.C.

Tous les paiements destinés à l'A.J.E.C. (abonnement, cotisation, renouvellement, droits d'inscription dans les tournois, matériel, publicité, etc.) doivent se faire par chèque postal, bancaire ou mandat cash, libellés au nom de l'A.J.E.C. sans autre spécification et adressés aux responsables concernés. N° du C.C.P. : 30041 00001 0 678721W 020 90 Paris; Le numéro souligné est suffisant pour un virement à l'intérieur de la métropole et des DOM-TOM.

EDITORIAL

CHERS AMIS DE L'A.J.E.C., à cause de la non restitution d'un logiciel nécessaire à la composition du Courrier des Echecs (à ce jour non encore rendu) et des congés de notre imprimeur, nous avons été contraints de reporter la parution du C.D.E. spécial championnat de France, initialement annoncé pour juillet. Ce C.D.E. est prêt, déjà envoyé à l'imprimeur et devrait vous parvenir dans un délai qui ne dépend plus que de lui et des délais postaux.

Je vous engage à lire attentivement la page de couverture avec les noms et coordonnées des responsables qui a été mise à jour suite à plusieurs démissions. Vous constaterez que le poste de responsable des tournois régionaux et interrégionaux est encore vacant : Jean-Sébastien Trochet, qui a en sa possession tous les dossiers, nous a répondu seulement le 21 août. Une fois les dossiers transmis et un état des lieux réalisé, un nouveau responsable sera nommé. Quoi qu'il en soit, un nouveau cycle de championnats régionaux sera lancé début 2002. Tous les détails figureront dans un prochain C.D.E.

Une nouveauté attendue de cette rentrée est la mise en place de tournois à cinq joueurs par voie électronique. Lors de votre inscription à un tournoi à cinq joueurs, n'oubliez donc pas de préciser à Stéphane Morin, directeur des tournois à cinq joueurs, si vous désirez jouer par voie postale ou par voie électronique. Les règles du jeu Email (analogues aux règles ICCF avec une cadence de 60 jours pour 10 coups) figurent sur notre site. Afin de ne pas défavoriser les joueurs qui ne peuvent jouer que par voie postale, le championnat de France dont l'annonce de la 67^e édition figure dans ce C.D.E., restera postal, les joueurs pouvant bien entendu s'accorder deux à deux pour jouer leur partie par courrier électronique (ou par fax).

Du côté international, nous avons eu le plaisir de constater de nombreuses inscriptions aux tournois du Jubilé de l'ICCF. Un article sur le tournoi par voie électronique figure en page 212. Vous pourrez également consulter sur notre site des nouvelles du congrès ICCF qui aura lieu fin septembre en Italie à Rimini.

Après plus de deux ans d'absence, les rencontres amicales par équipes sont enfin de retour. Trois seront lancées cet automne : France–Russie et France–Brésil (toutes deux par voie électronique) et France–Espagne (par voie électronique et par voie postale). Vous pouvez déposer votre candidature dès aujourd'hui auprès d'Eric Ruch. D'autres rencontres sont déjà en négociation pour 2002. Toujours sur notre site, Michel Lecroq dispute deux parties majoritaires : inscrivez-vous nombreux !

En ce qui concerne le classement A.J.E.C., Pierre Bridier ne nous permet pas de nous servir du système de classement, ni du logiciel permettant de le calculer et surtout d'accéder aux résultats pris en compte. De ce fait, Lionel Laffranchise n'était autorisé à nous transmettre que la seule liste du classement prenant en compte tous les résultats qui lui étaient parvenus avant début juin. Nous n'avons par conséquent plus accès à l'historique de chaque joueur et toute demande de vérification du classement et de correction d'éventuelles erreurs de prise en compte ou omission de résultats anciens ne pourra être effectuée, sauf si Pierre Bridier revient sur sa décision.

Un nouveau système de classement et un logiciel de calcul associé sont en phase de validation. Tous les résultats parvenus depuis juin sont archivés et seront bien sûr pris en compte.

Trois pages de ce numéro du CDE sont consacrées à la réunion du Comité Directeur d'Aubusson. Pour clore définitivement le sujet et laisser enfin la place au jeu d'échecs, je me dois également de mentionner que certains anciens responsables et même des membres actuels du CD de l'A.J.E.C. ont signé et diffusé un appel à quitter l'A.J.E.C. pour s'inscrire en Belgique.

Olivier COCLET
Président de l'A.J.E.C.

AUBUSSON 2001

REUNION DU COMITE DIRECTEUR DE L'A.J.E.C.

LE COMITE DIRECTEUR (CD) de l'A.J.E.C. s'est réuni le 2 juin 2001 à 14 h 15 à l'Hôtel La Seiglière à Aubusson, sous la présidence de Pierre Bridier, doyen d'âge et président par intérim. Etaient présents : MM. Aubron, Berriot, Bruneau, Coclet, Galliou, Gamant, Gerbaud, Hervet, Jouault, Le Dessert, Léotard, Ménétrier, Rozier, Ruiz-Vidal, Salaün, Simonet et Vincent. Avant le début de la séance, David Vincent manifeste ouvertement son désaccord avec le climat qui s'est instauré dans la salle et quitte l'assemblée en présentant sa démission écrite.

Le secrétaire de séance désigné est Dominique Aubron puisque Daniel Simonet, secrétaire de l'A.J.E.C., a annoncé de longue date son intention de démissionner de son poste au CD.

RESULTAT DES ELECTIONS

Sur invitation du président de séance, Jack Le Dessert, responsable des élections, donne lecture du résultat du dépouillement des bulletins de vote pour le renouvellement du tiers des membres du CD effectué le matin même : MM. Bouverot, Coclet, Ménétrier, Tombette et Ruch sont proclamés élus pour une période de six années et les membres présents prennent place à la table de réunion du Comité Directeur.

Pierre Bridier, suite à une lettre collective de neuf membres de l'A.J.E.C. (MM. Lecroq, Léotard, Ruiz-Vidal, Tinture associés aux cinq nouveaux membres élus) et à une autre lettre de Bernard Berriot parue sur le site de France-Echecs dans lesquelles il s'estime diffamé, demande que les cinq nouveaux élus au CD déclarent les élections illégales, faute de quoi il les attaquera tous les dix en justice. Les membres du CD rejettent majoritairement la demande de M. Bridier et confirment la validité du scrutin.

MM. Ménétrier et Coclet contestent ensuite la validité des cooptations au CD (notamment des quatre plus récentes), avec pour argument que la cooptation au CD doit se faire par des membres élus et non par des membres eux-mêmes cooptés (article 26 des Statuts de l'A.J.E.C.). Après discussion, il est fait état que la pratique contestée est depuis longtemps couramment admise au CD et qu'elle aurait donc valeur de jurisprudence. Il est néanmoins convenu qu'une nouvelle rédaction de l'article 26 desdits statuts se révèle nécessaire afin d'éviter toute ambiguïté.

LA PRESIDENCE DE L'A.J.E.C.

Il est ensuite procédé à l'élection du président. Deux candidats se présentent : Olivier Coclet et Benoît Galliou.

Olivier Coclet déclare vouloir revenir à une saine application des statuts et du règlement intérieur de l'Association qu'il estime avoir été récemment bafoués à plusieurs reprises, notamment en ce qui concerne l'article 2 de nos statuts.

Benoît Galliou déclare souhaiter une clarification des liens A.J.E.C./C.D.E., la modification d'un certain nombre d'articles des statuts, la sollicitation d'une subvention auprès du Ministère de la Jeunesse et des Sports, le lancement d'une campagne de publicité dans les principaux journaux en liaison avec la F.F.E., l'accentuation de la notion de bénévolat au sein de l'équipe responsable de l'A.J.E.C., ainsi que le développement de tous les types de correspondance.

Il y a 13 votants (8 présents et 5 procurations, la procuration de Frank Geider à René Salaün n'ayant pas été retrouvée à temps par ce dernier) et 13 votes exprimés :

Olivier Coclet : 7 voix
Benoît Galliou : 5 voix
et 1 vote blanc

Olivier Coclet est déclaré élu Président de l'A.J.E.C.

Le nouveau Président propose la cooptation de Gilles Hervet au CD, en remplacement de David Vincent démissionnaire. Gilles Hervet, ayant accepté cette proposition et exprimé son souhait de travailler en équipe, est coopté par 9 voix pour et 4 contre.

Daniel Simonet présente alors sa démission du CD comme il l'avait laissé entendre depuis quelques mois. Le Président propose alors la cooptation de Bernard Berriot pour le remplacer. Bernard Berriot

ayant accepté cette proposition, il est coopté par 8 voix pour, 4 contre et 1 abstention.

LES MEMBRES DU BUREAU

Bernard Berriot et Hervé Gerbaud sont candidats au poste de trésorier. Il y a 14 votants et 14 bulletins exprimés.

Bernard Berriot : 7 voix
 Hervé Gerbaud : 5 voix
 et 2 votes blancs

Bernard Berriot est élu trésorier de l'A.J.E.C.

Gilles Hervet est seul candidat au poste de secrétaire.

Pour : 10 voix
 Contre : 4 voix

Gilles Hervet est élu secrétaire de l'A.J.E.C.

Le Président pose alors la question du nombre de vice présidents qu'il serait souhaitable d'élire. Après discussion, il est décidé que deux vice présidents sont nécessaires pour assurer le bon fonctionnement de l'Association (10 voix pour et 4 contre). En raison du nombre élevé d'absents à la présente réunion, le président estime préférable de procéder à cette élection interne au CD par correspondance dans les délais légaux soit deux mois. Pour la même raison, l'élection du Directeur Général des Tournois se fera selon la même procédure.

LES DIFFERENTS RESPONSABLES

Voici la distribution des différentes responsabilités dans notre association :

- Championnat de France : B. Jouault
- Coupe de France : B. Heim (*qui a manifesté par lettre son intention de continuer à ce poste*)
- Tournois thématiques nationaux : G. Gamant
- Tournois postaux individuels ICCF et rencontres officielles par équipes : D. Rozier (*qui sera assisté par un autre responsable*)
- Rédacteur en chef du C.D.E. : P. Ruiz-Vidal (*sous réserve de la levée de son exclusion de l'A.J.E.C. suite au vote de l'ancien CD*)
- Correcteur et archives : L. Tinture
- Directeur de la publication : O. Coclet
- Responsable du Courrier des Lecteurs : D. Aubron
- Responsable du matériel : J. Chatenet

- Responsable des numéros anciens du C.D.E. : J. Le Dessert

Les responsables pour les postes suivants sont encore à nommer :

- Tournoi à 5 postaux : vacant suite à la démission de B. Galliou qui continue de gérer les tournois dont il est directeur
- Rencontres amicales par équipes : vacant suite au désistement de R. Salaün qui continue de gérer les rencontres en cours
- Responsable des adhésions : J.-M. Follic s'il désire continuer
- Tournois Email individuels ICCF : F. Geider s'il désire continuer

BILAN A.J.E.C.

Détail des postes principaux en francs pour l'année 2000

RECETTES

Abonnements + cotisations	147 606
Intérêts Caisse d'Epargne	9 024
Vente de cartes de jeu	5 251
Vente C.D.E. au numéro	5 222
Autres (pub, soutien, etc.)	853
Vente base de données A.J.E.C.	560
Gestion tournois internationaux	12 009
Divers	5 851

DEPENSES

Impression, routage, rédaction du C.D.E.	151 429
Fonctionnement	10 049
Achat de cartes de jeu	4 149
Trophées, médailles	669
Propagande	3 840
Gestion tournois A.J.E.C.	4 235
Gestion tournois internationaux	14 920
Amortissements	11 691
Provisions	24 000

Autres remarques :

Coût réunion extraordinaire février 2000	9 232
Sur le livret de Caisse d'Epargne (au 3 juin 2001)	307 435
Sur le CCP (au 3 juin 2001)	40 289
Coût rappel et envoi C.D.E. aux retardataires	> 2 000

(Pour plus amples informations cf. C.D.E. n° 507 pp. 130 et 131)

- Tournois régionaux et interrégionaux : J.-S. Trochet s'il désire continuer
- Grand Prix du 50^e Anniversaire du C.D.E. et Mémorial Jaudran : P. Gambini s'il désire continuer
- Délégué ICCF : F. Geider et E. Ruch sont candidats à ce poste
- Contact Email ICCF : F. Geider et C. Léotard sont candidats à ce poste

Certains membres du CD s'interrogent sur le fait que la fonction de Rédacteur en chef du C.D.E. pourrait être rémunérée par l'A.J.E.C. (ce qui n'a jamais été le cas quand Pierre Ruiz-Vidal a exercé cette fonction) et rappellent le postulat qui veut que toute collaboration à une association loi 1901 repose sur le bénévolat. Il est répondu à cette remarque que le temps passé à la rédaction du C.D.E. est considérable (pour tenter de réaliser un travail de qualité s'entend), d'autant que sa composition est réalisée par le Rédacteur en chef lui-même, ce qui économise la dépense afférente à ce travail s'il était sous-traité à l'imprimeur. De plus l'article 13 de nos statuts précise que "les membres de l'Association ne sont pas rétribués pour leurs fonctions dans le comité ou le bureau" ce qui n'inclut explicitement pas le C.D.E. Hervé Gerbaud maintient sa position et insiste pour que cette fonction reste bénévole. Il est décidé qu'aucun article du C.D.E. ne sera rémunéré pour le moment, quand bien même une indemnité de dédommagement pour les frais de rédaction de 50 F par page imprimée du CDE dans la limite de 300 F avait été accordée par la Commission des finances de l'A.J.E.C. en 1997.

La question du transfert du siège social est évoquée : il sera transféré au domicile du Président.

Les tarifs des cotisations et abonnements pour 2002 sont discutés. Le passage à l'Euro va permettre de faire des ajustements dans des proportions raisonnables. Ainsi le couplé cotisation + abonnement et la cotisation sont revus à la hausse, alors que l'abonnement simple est en légère baisse.

Les nouveaux tarifs décidés à l'unanimité sont pour 2002 :

- 35 € (soit 229,58 F) pour le couplé abonnement + cotisation ;
- 30 € (soit 196,79 F) pour l'abonnement simple au C.D.E. ;
- 25 € (soit 163,99 F) pour la cotisation simple ;
- 40 € (soit 262,38 F) pour le couplé abonnement + cotisation (étranger) ;
- 10 € (soit 65,60 F) pour le supplément par avion.

Les tarifs des inscriptions aux compétitions seront discutés ultérieurement.

Bernard Berriot demande à ce que l'on recherche un moyen de dédommager les adhérents, au regard de la piètre qualité des numéros du C.D.E. 505, 506 et 507. Cette question sera soulevée à l'Assemblée générale du lendemain. Un remboursement des cotisations au prorata des numéros incriminés est un moment envisagé, pour les adhérents qui en feraient la demande. Finalement, il est retenu qu'un effort particulier sera réalisé pour les derniers numéros de l'année 2001, tant sur l'aspect quantitatif que qualitatif.

Les débats et discussions se poursuivent tard dans la soirée, après le repas. Le Président consultera les intéressés et le CD dans les mois qui suivent pour faire part des points qui sont restés en suspens.

Le président,
O. COCLET

Le secrétaire,
G. HERVET

Les informations contenues dans le compte rendu du CD concernant les noms des différents responsables ne sont plus à jour, certains ayant décidé de ne plus continuer à leur poste, d'autres n'ayant pas répondu. Je tiens à préciser que mis à part le poste de Contact Email ICCF, chaque responsable a eu la possibilité de rester à son poste.

Le compte rendu financier de l'année 2000 figure à la page précédente. Suite à divers courriers envoyés par M. Vuillemin, j'ai décidé de ne pas publier ses commentaires qui ont été lus à l'Assemblée Générale (et étaient déjà composés pour publication dans ce numéro).

O.C.

NOS PARTIES

A.J.E.C. 1251, 1998 GAMBIT ENGLUND - A40

Pierre BAIXES Jean MARTENOT

1.d4 e5

Coup constitutif du Gambit Englund, dénotant chez l'utilisateur soit une forte tendance au suicide (échiquéen !), soit une méconnaissance absolue des principes régissant les ouvertures, soit, tout simplement, la même capacité d'illusion que l'acheteur du billet de loterie comptant sur ses gains pour faire face à ses échéances.

2.dxe5 ♖c6 3.♗f3 f6

La suite habituelle est 3...♗e7 qui appelle la riposte 4.♗d5 laissant bien peu de chances aux Noirs sur un jeu correct. Le coup du texte n'est guère plus brillant mais il a le mérite de ne pas figurer dans les bases de données.

4.exf6?

Sans doute une distraction de mon adversaire dont j'ai eu maintes fois dans le passé l'occasion d'apprécier, à mes dépens, l'excellent niveau. 4.e4 libérant les diagonales des Fous blancs et surtout laissant les Noirs empêtrés derrière leurs Pions mal placés est clairement indiqué dans cette position.

4...♗xf6 5.e3 d5 6.♖b5 ♗d7 7.0-0

Le Pion du gambit est maintenant largement compensé par l'avance de développement et surtout l'ouverture des lignes d'attaque sur un Roi blanc scotché sous le feu ennemi. D'où la suite logique :

7...♗d6 8.♗d2 0-0 9.a3?

Le sens de la manœuvre m'échappe.

9...♗e5 10.♗e2 ♗xf3+

Le premier verrou du roque blanc saute.

11.♗xf3 ♖b5 12.♞e1 ♗e4 13.♗c3

Si 13.♗xe4 ♗xh2+ 14.♞xh2 ♗h4+ 15.♞g1 ♗xf2+ 16.♞h1 dxe4 17.♗c3 ♗h4+ 18.♞g1 ♞f5 19.♗d2 ♞af8 et gain rapide.

13...♗xh2+ 14.♞xh2 ♗h4+ 15.♞g1 ♗xf2+ 16.♞h1 ♞ad8 17.♗g4 ♞d6 18.♗h3 ♗d7 19.♞d4 ♞ff6 0-1

Et les Noirs annoncent le mat en sept coups avec plusieurs variantes, par exemple : 20.♞xe4 dxe4 21.♞e2 ♗xe2 22.♗d2 ♗xh3 23.♞g1 ♞h6 24.♞h2 ♗f5+ 25.♞g3 ♗xe3+ 26.♗f3 ♞dg6#.

J. MARTENOT

A.J.E.C. MN 1, 1997 DEFENSE FRANÇAISE - C02

Jean-François BAUDOIN

William SEBAGH

1.e4 e6 2.d4 d5 3.e5

La variante d'avance de la Défense Française était très prisée du GMI Nimzowitsch.

3...c5 4.c3 ♗c6 5.♗f3

C'est la suite habituellement la plus jouée.

5...♞b6

L'idée de la sortie rapide de la Dame noire est de renforcer la pression sur d4 qui est affaibli et d'interdire aux Blancs un développement normal de leur aile Dame.

6.a3

Par ce modeste coup d'un Pion latéral, les Blancs s'efforcent de gagner de l'espace à l'aile Dame par b2-b4. D'autres possibilités existent comme 6.♗e2 ou 6.♗d3.

6...c4

6...♗d7 se joue également avec l'objectif d'achever le développement de l'aile Dame en liaison avec la manœuvre ♞ac8. De nos jours certains maîtres jouent 6...♗h6.

7.♗bd2 ♗a5 8.♗e2 ♗d7 9.0-0 ♗e7

Les coups 7, 8 et 9 peuvent être inversés sans problème.

10.♞e1 h6

10...♞c6 mérite examen.

11.♞c2

Sveshnikov, un spécialiste de la Française, a recommandé aussi 11.♞b1 avec une suite souvent à l'avantage minime des Blancs comme dans la partie Sveshnikov-Luce, ♖ Berlin 1989 qui continua par 11...♗c8 12.♗f1 ♞b3 13.♞xb3 ♗xb3 14.♗f4 ♗a4 15.♗g3 b5 16.♗h5 ♗b6 17.g4!±.

11...♗f5

Un coup nouveau car, jusqu'à maintenant, on jouait : 11...0-0-0 12.♞b1 ♞b8 13.♗d1 ♞c7 [13...♞c8 14.♗f1 ♗b3 15.♗f4 ♗a8 16.♗g3 ♗a4 17.♞e2 ♞b5 18.♗h5 ♗a5 19.♗d2 ♞c7 20.g4!, Sveshnikov-Casper, Moscow 1987 (1-0, 38 coups)] 14.♗f1 ♗c8 15.♗e3 ♗b6 ½-½, Sveshnikov-Vaïsser, ♖ Sochi 1985.

12.♗d1 ♗e7 13.a4 0-0 14.♞b1 ♞fe8

15. ♖c2 a6

Les Blancs se sont recroquevillés. Ils ne préparent rien.

16. ♖e2 ♖ac8 17. ♗e1 ♜c7 18. f4 b6

Chacun se replace.

19. ♗xf5 exf5 20. ♗c2 ♜c6 21. ♗e3 ♜e6

On se dirige vers la nulle.

22. ♖f2 ♗h4 23. ♖f3 ♖b8 24. ♖h3 1/2-1/2

Les Blancs ont formé une défense hermétique. Les Noirs proposent le partage du point qui est accepté.

J.-F. BAUDOIN

A.J.E.C. 5061, 1999 DEBUT RETI - A07

Franck LE NAGARD Pascal LESECQ

1. ♗f3 d5 2. g3 c6 3. b3 ♗g4 4. ♗b2 ♗d7 5. d4 e6 6. ♗g2 ♗gf6 7. ♗bd2 ♗d6 8. h3 ♗h5 9. ♗e5 ♗xe5! 10. dxe5 ♗g8

Les Noirs ont moins d'espace mais les Fous blancs n'ont aucune perspective alors que les Cavaliers noirs peuvent bondir dans la position blanche.

11. g4 ♗g6 12. e4 ♗e7 13. ♜e2 ♜a5 14. 0-0 ♗c5!

Les Noirs doivent faire pression au centre. Les Noirs menaçaient 15.f4!

15. a3?!

Meilleur est 15.exd5.

15... ♗xe4 16. ♗xe4 ♗xe4 17. ♗xe4 dxe4 18. ♜xe4 ♖d8!

Les Noirs ont allégé leur position par des échanges et le Cavalier noir domine le Fou blanc.

19. ♖fd1 0-0 20. c4 ♗g6 21. ♜e3?

21. ♖d6 avec l'idée ♖ad1 était nettement supérieur.

21... c5 22. f4 ♜c7 23. ♞f2 ♖xd1 24. ♖xd1 ♖d8 25. ♖d2

Sur 25. ♖xd8+ ♜xd8 la Dame noire risquerait d'investir la position blanche.

25... h6 26. ♞g3 ♜e7 27. ♗c3 ♜h4+ 28. ♞h2 ♖xd2+ 29. ♗xd2 ♜d8 30. ♞g2 h5! 31. ♞f2!

Si 31.gxh5? ♗h4+ 32. ♞h2 ♗f5 avec net avantage noir.

31... hxc4 32. hxc4 ♜h4+ 33. ♜g3 ♜d8

33... ♜h1 34. ♜f3=.

34. ♜e2?

34. ♜e3=.

34... ♜d4 35. ♜e3 ♜b2 36. a4

36. ♜xc5 ♗xf4+ 37. ♜e3 g5!-+.

36... ♜c2 37. f5?

Courageusement, les Blancs jouent pour le gain, mais il fallait jouer l'attentisme par ♜f3 ou ♜f2 avec petit avantage noir.

37... exf5 38. e6

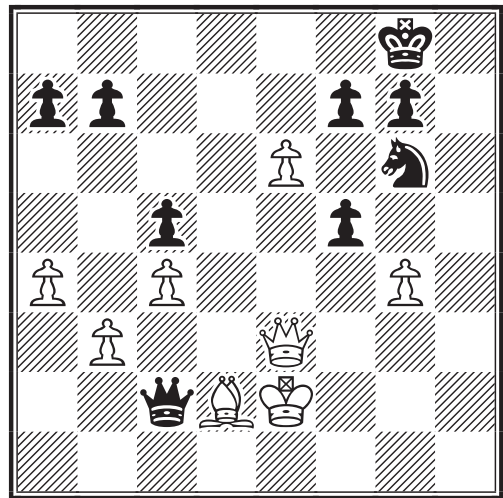

38... f4!!

La réfutation.

39. exf7+ ♞xf7 40. ♜xc5 ♜e4+ 41. ♞f2 ♗e5! 42. ♜d5+

Il n'y a plus de bonne défense : 42. ♜c7+ ♞g6 43. ♜d6+ (43. ♜c8 ♞g5-+) 43... ♞h7 44. ♜e6 ♗d3+-+.

42... ♜xd5 43. cxd5 g5 44. ♗a5 b6 45. ♗c3 ♗xc4+ 0-1

P. LESECQ

A.J.E.C. 5033, 1999 PARTIE DU CENTRE - C21

Paul LESCOT Stéphane BAUDOZ

1. e4 e5 2. d4 exd4 3. c3 dxc3 4. ♗c4 cxb2 5. ♗xb2 ♗c5

Ma première réaction fut de craindre un sacrifice en f2, mais rien ne me parut concluant. Je fonçai donc sur ma proie.

6. ♗xg7 ♜h4

6... ♗xf2+ 7. ♞xf2 ♜h4+ 8. g3 ♜xe4 9. ♜e2! ♜xe2+ 10. ♗xe2 suivi de la prise en h8 ; 6... ♜g5 7. ♗xh8 ♜xg2 8. ♞f3 et l'échange en f3 est forcé (8. ♗xf7+ ♞xf7 9. ♞f3+ ♜xf3 10. ♗xf3 menait aussi à un avantage matériel pour les Blancs, mais moindre : la qualité contre un Pion) 8... ♗xf2+

9.♖xf2! ♗xh1 10.♖xf7+ ♔d8 11.♖f8#.

7.♖f3

Pare la menace en f2, tout en attaquant f7.

7...d5

J'attendais 7...♗xf2+ 8.♖xf2 ♗xe4+ 9.♖e2.

8.♗xd5 ♗h6

Protège le Pion f7.

9.♗xh8

Après mûre réflexion, la Tour me parut comestible.

9...♗g4 10.♖g3

Je protégeai ainsi l'échange des Dames m'attendant à 10...♗h5 11.♖e5+.

10...♖d8 11.♖e5+ ♗e7

J'avais prévu 11...♖f8 12.♗g7+ ♖g8 13. ♗xh6 ♗f8 14.♗xf8 ♖xf8 (14...♖xf8 15. ♖h8+ avec l'échange des Dames) 15.♖g5+ ♖g7 16.♖xg7+ et gain blanc facile ; 11... ♔d7 12.♗g7 ♗g8 13.♗xf7.

12.♗f6

Assure des échanges massifs. Les Blancs ont partie gagnée.

12...♗d7 13.♖xe7+ ♖xe7 14.♗xe7 ♖xe7 15.f3 c6 16.♗b3

Meilleur que : 16.fxg4 cxd5 17.exd5 ♗xg4 avec lequel les Noirs auraient amélioré la position de leur Cavalier.

16...♗e6 17.♗xe6 ♖xe6 18.♗h3

Avec une Tour de plus, il est bon de mettre le Roi en sûreté.

18...f5 19.exf5+ ♗xf5 20.0-0 ♗d4

Enfin une menace noire parée sans problème par :

21.♗c3 ♖g8 22.♖ae1+ ♖d6 23.♖d1

J'ai proposé ici 23.♖d1 c5 (23...♖e5 24.♖fe1+ avec gain du Cavalier) 24.♗b5+.

23...♖c5 24.♗e4+ ♖d5 25.♖xd4+ ♖xd4 26.♖d1+

Et sur n'importe quel coup de Roi, par exemple :

26...♖e3

je transforme mon avantage matériel d'une Tour en celui de deux Cavaliers.

27.♖xd7 c5 28.♗xc5 ♖c8 29.♖d3+

Seuls des mécanismes relevant de la psychopathologie auraient pu me conduire à jouer : 29.♗a4?, 29.♗xb7? ou 29.♗e4? ♖c1+ 30.♖d1 ♖xd1#.

“Il n'est jamais trop tard pour perdre une partie” [Karpov].

29...♖e2

Forcé comme le prochain coup noir.

30.♗f4+ ♖e1 31.♖c3

Menace 32.♗cd3+ avec gain de la Tour.

31...♖d8 32.♖e3+ ♖d2

Sur 32...♖d1 j'aurais aussi répondu ♖d3+.

33.♖d3+

Assurant l'échange des Tours, après quoi le gain est “une question de technique”.

33...♖xd3 34.♗cxd3 ♖e3 35.h4 b5 36.h5

J'hésitai longtemps entre ce coup et le spectaculaire 36.g4 ♖xf3 37.g5 ♖g4 38.g6 hxg6 39.♗xg6 ♖h5 40.♗df4+ ♖h6 41.h5 mais préférerai finalement la voix la plus simple comme la plus sûre.

36...a5 37.g4 h6 38.g5

La percée décisive.

38...hxg5 39.h6

Il est à la fois expédient et amusant de sacrifier mes deux Cavaliers.

39...gxf4 40.♗xf4

Elimine un Pion qui aurait pu devenir gênant après ♖xf3.

40...♖xf4 41.h7 b4 42.h8♖ ♖xf3 43.♖a8+ 1-0

Avec la prise du Pion a5 en perspective...

P. LESCOT

COUPE DE FRANCE 96/2T/12, 1996 DEFENSE FRANÇAISE - C02

Jean-Luc DURY

Jean QUINIOU

1.e4 e6 2.d4 d5 3.e5 ♗d7 4.♗f3 c5 5.c3 ♖b6 6.♗e2 ♗b5 7.0-0 ♗xe2 8.♖xe2 ♖a6 9.♖xa6 ♗xa6 10.♗g5 ♗e7 11.♗a3 h6 12.♗d2 ♗c6 13.♗b5 cxd4 14.cxd4 ♖c8 15.♖fc1 ♖d7 16.♖c2 ♗c7 17.♗xc7 ♖xc7 18.♖ac1 ♗e7 19.a3 ♖hc8 20.h3 ♗d8 21.b4 ♗e7 22.♖xc7+ ♖xc7 23.♖xc7+ ♗xc7 24.b5 a6 25.bxa6 bxa6 26.♖f1 ♖c6 27.♗b4 ♗g6 28.a4 f6 29.exf6 gxf6 30.g4 ♗d6 31.♗xd6 ♖xd6 32.h4 ♖c6 33.♖e2 ♖b6 34.g5 fxg5 35.hxg5 hxg5 36.♗xg5 ♗f8 37.♖d3 ♖a5 38.♗f7 ♖xa4 39.♖c3 ♗g6 40.♗g5 ♗f4 41.♗f7 a5 42.♖d2 ♖b3 43.♗e5 a4 44.♗d7 a3 45.♗c5+ ♖c4 46.♖c2 ♖xd4 47.♗b3+ ♖e5 48.♗a5 ♖e4 49.♖b3 ♖f3 50.♖xa3 ♖xf2 0-1

IDEES NOIRES POUR PAGES BLANCHES

CHRISTOPHE LEOTARD

DEUX ESSAIS REALISES CES TEMPS-CI DANS LA VARIANTE A.J.E.C.

A.J.E.C. 5090, 2000

DEFENSE CARO-KANN - B12

Alain TEYSSIER Dominique SENAY

1.d4 d5 2.e4 c6 3.e5 ♖f5 4.♗c3 e6 5.g4 ♗g6 6.♗ge2 c5 7.h4 cxd4 8. ♗xd4 h5 9.♖b5+ ♗d7 10.f4 hxg4 11.f5 ♖xh4 12.♖f1 ♗xf5 13.♗xf5 ♖h5

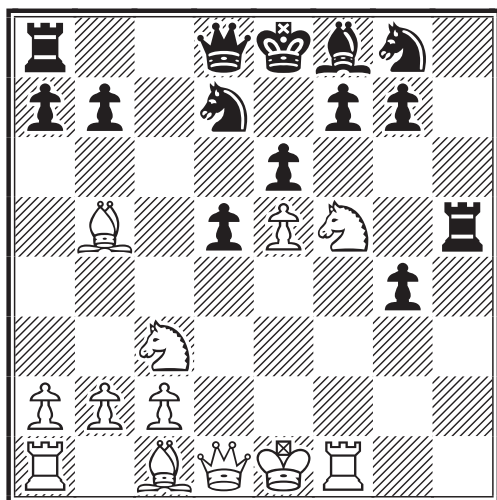

14.♗xg7+ ♗xg7 15.♖xg4 ♖h7 16.♗g5 ♖c7 17.0-0-0 ♗h6 18.♖b4 ♗f8 19. ♖h4 ♖c8 20.♗d3 ♖h8 21.♗xd5 exd5 22.e6 ♗e5 23.♖b5+ ♗c6 24. ♖xd5

24.exf7+ ♗xf7 25.♖fe1+ ♗e7 26.♖xe7+ ♖xe7 27.♗xe7 ♖xh4 28.♗xh4 ♖f8 29. ♖xd5+-

24...♗g7 25.e7 f6 26.♗xh6

26.♗xf6 ♗f5 27.♖dxf5 (27.♖g4) 27...♖xh4 28.♗xh4 ♗h6+ 29.♖b1 ♖d6 30.♗xc6+ bxc6 31.♖f8+ ♗xf8 32.♖xf8+ ♖d7 33.

♖d8+ ♖xd8 34.exd8♖++-

26...♗xh6+ 27.♖b1 ♗g7 28.♖g4 ♖xe7 29.♖xc8+ ♖f7 30.♖f5

30.♖g4 A) 30...♗e5 31.♖f5 ♖e6 (31... ♖d8 32.♖xd8 ♖xd8 33.♖xe5 ♖d1+ 34.♖xd1+-) 32.♖xe5 ♖xf5 33.♖exf5+-; B) 30...♖d8 31.♗xc6 bxc6 32.♖xd8 ♖xd8 33.♖g1 ♖f8 34.♖c4+ ♖e7 35.♖xc6+-

30...♖d8 31.♖g1 ♖f8

31...♖xd5 32.♖xd5+ ♖f8 33.♗c4 ♖e8 34.♖g8+ ♗f8 35.♖d1+-

32.♗xc6 1-0

Commentaires de M. Teyssier : « Cette partie me paraît réfuter l'avantage accordé aux Noirs dans cette variante. L'analyse de M. Léotard (C.D.E. 480 page 299 § h) me semble bien légère. Qui apportera une meilleure suite à 13... ♖h5 ? Les Noirs n'ont jamais pu sortir de l'eau, étouffés. »

D. SENAY et H. GERBAUD

Mais si la matière grise était rose, personne n'aurait plus d'idées noires !

Pierre Dac

COUPE DU MONDE XII,

Prel 5, 2000

DEFENSE CARO-KANN - B12

Jeroen VAN GOOL PAYS-BAS

Luc DEVOCELLE FRANCE

(Les 13 premiers coups identiques à la partie précédente voir diagramme ci-contre)

14.♗e3

14.♗e3? est un coup faible, ce qu'a parfaitement su démontrer M. Devocelle. Les Blancs doivent absolument accélérer leur développement et jouer de manière incisive, c'est pourquoi je continue de penser que 14.♗xd5 est le plus intéressant. Pourquoi pas un tournoi thématique sur cette variante ? [C. Léotard].

14...♖h4+ 15.♖e2 ♖h2+ 16.♖f2 ♖xe5 17.♗xd7+ ♖xd7 18.♖xf7+ ♖e8 19. ♖f1 ♗f6 20.♖xb7 d4 21.♗b5 ♖h2+ 22.♖e1 dxe3 23.♖g1 ♖xc2 24.♖b1 ♗b4+ 0-1

CAP AU SUD !

Fin septembre débiteront quatre tournois argentins de haut niveau par voie Email, de catégories probables IV ou V, VI ou VII, VIII ou IX et enfin X. Trois places sont déjà réservées pour la France. Candidatures à déposer très rapidement (préciser le ou les tournois souhaités) auprès de :

Manuel MENETRIER

☐ Selection-FRANCE@ajec-echecs.org

GROS BRAS ET TUEURS A GAGES

MANUEL MENETRIER

LES MEILLEURS Français du classement ICCF (version 01/04/2001) : des Gros Bras et des Tueurs à Gages. Un Gros Bras, c'est un type diablement fort, difficile à battre, qui a des idées et sait les imposer à son adversaire, un type qui est capable de rester des heures en plein soleil pour trouver le petit quelque chose qui lui manque. Un Gros Bras, c'est un cinglé des échecs et qui est là-haut, tout là-haut, sur les cimes étoilées, d'où il est si difficile pour les autres de le déloger. Un Gros Bras s'est hissé par sa seule force tout en haut de la corde.

Un Tueur à Gages, c'est un type diablement fort, difficile à battre, qui a des idées et sait les imposer à son adversaire, un type qui est capable de rester des heures en plein soleil pour trouver le petit quelque chose qui lui manque. Un Tueur à Gages, c'est une gâchette des échecs et qui réalise un carton toujours plein, là où les autres, y compris les Gros Bras vont manquer leur cible. Un Tueur à Gages sait se faire violence pour ne rien concéder, même s'ils n'est pas tout en haut de la corde.

En clair, voici le plus grand des Gros Bras : j'ai nommé Christophe Léotard, Grand Maître International, INVAINCU et 2644 Elo ICCF.

Et tous les autres Gros Bras : Brice Boissel MI 2591, Michel Lecroq GMI 2588, Manuel Ménétrier 2574, Jean-Marc Lafarge 2571, Olivier Bouverot MI 2543, Richard Goldenberg MI 2541, Patrick Spitz MI 2541, Eric Trigance 2540, Serge Vinot MI 2525, Laurent Pécot MI 2522, Stéphane Goerlinger MI 2509, Bernard Vaissermann 2505, Christophe Spitz, 2503, Jacques Gourmelon MI 2499, Alain Lelièvre SIM 2495, Eric Ruch 2493, Pierre Weirich 2487, Gilles Hervet 2486, Patrice Donnenfeld 2483, Jean-Olivier Leconte, MI 2482, Michel Del Gobbo SIM 2477, Philippe Tombette MI 2469, Jean Banet MI 2466, Jérôme Muller 2466, Christophe Borniche 2463 et enfin Pierre Roux, 2458.

Ce sont les joueurs français dont le Elo ICCF est supérieur à 2450. Parmi eux il y a des Gens Normaux et des Tueurs à Gages.

Les Gens Normaux sont ceux qui sont suffisamment polis pour ne pas écraser systématiquement leurs adversaires et ont donc des victoires, des défaites et des nulles en proportion raisonnable.

Un Tueur à Gages, c'est autre chose : un type indésirable, dangereux, qui gagne, vous accorde une nulle, mais ne perd pas.

Ou alors s'il perd, il va vous gagner trois parties d'affilée, histoire de vous prouver la valeur de sa gâchette. Un Tueur à Gages est fier, il règne en Maître dans sa contrée, même si son Royaume n'est pas toujours aussi merveilleux que celui du Gros Bras.

Il peut être étonnant de voir que parmi les Gros bras, seuls huit sont des Tueurs à Gages et que le huitième est seulement le vingtième des Gros Bras.

Le plus grand des Tueurs à Gages est presque un inconnu : Jean-Marc Lafarge, 30 points sur 34 possibles, 88,24 % (5^e des Gros Bras). Et les autres Tueurs à Gages :

2 Manuel Ménétrier, 45 ½ points sur 52 possibles, 87,5 % (4 ^e des Gros Bras)	
3 Olivier Bouverot	85,87 % 6
4 Christophe Spitz	84,85 % 14
5 Christophe Léotard	82,53 % 1
6 Stéphane Goerlinger	81,91 % 12
7 Bernard Vaissermann	77,78 % 13
8 Patrice Donnenfeld	76,79 % 20

A titre indicatif, les autres "petites gâchettes" des Gros Bras :

VENDS

COLLECTION DE DOCUMENTS ECHIQUEENS
livres, revues, pin's, etc.

depuis le XVIII^e siècle

Envoi de listes personnalisées
selon vos centres d'intérêt :
ouvertures, finales...

Ecrire à :

MICHEL LEMBEYE

14, rue Mandar, 75002 Paris

☎ 01 42 33 48 89 (répondeur)

📧 michel.lembeye@9online.fr

9 Brice Boissel	72,12 %	2
10 Laurent Pécot	70,97 %	11
11 Eric Ruch	70,79 %	17
12 Patrick Spitz	70,65 %	8
13 Jean-Olivier Leconte	69,90 %	21
14 Jérôme Muller	69,88 %	25
15 Pierre Weirich	69,49 %	18
16 Eric Trigance	68,42 %	9
17 Gilles Hervet	68,18 %	19
18 Serge Vinot	67,51 %	10
19 Jean Banet	67,19 %	24
20 Michel Del Gobbo	65,71 %	22
21 Jacques Gourmelon	63,75 %	15
22 Michel Lecroq	62,50 %	3
23 Philippe Tombette	60,59 %	23

24 Alain Lelièvre	59,65 %	16
25 Pierre Roux	58,82 %	27
26 Christophe Borniche	54,55 %	26
27 Richard Goldenberg	51,95 %	7

Surprenant non ? Les résultats des Gros Bras ne sont pas tous disponibles dans le programme Eloquery de M. Binder, mais cette comparaison entre Gros Bras et Tueur à Gages valait le détour, non ?

Question qui vaut son pesant de cacahuètes : Connaissez-vous des Tueurs à Gages qui ne soient pas des Gros Bras ?

Signé : le médaillé chocolat des Gros Bras, vice-champion des Tueurs à Gages

V^e COUPE DE L'ATLANTIQUE-NORD

ERIC RUCH

FIN MARS 2001 a démarré un des plus beaux tournois par équipes, par voie postale : la V^e Coupe de l'Atlantique-Nord ou NATT V. Cette prestigieuse compétition, organisée cette fois par la British Federation for Correspondence Chess (BFCC) est dédiée à John F. Cleeve. 110 joueurs répartis sur 10 échiquiers représentent 11 nations : l'Angleterre, le Canada, l'Ecosse, l'Espagne, la France, l'Irlande, l'Islande, la Norvège, le Pays de Galles, le Portugal et les USA. L'équipe française est composée, dans l'ordre des échiquiers de :

1 Eric Ruch	2490 ICCF	CAP
2 Philippe Tombette	2464 ICCF	MI
3 Alain Rogemont	2381 ICCF	MI
4 Jean De Lagontrie	2370 ICCF	
5 Michel Pellisseri	2352 ICCF	
6 Gilles Guidici	2392 AJEC	
7 Jean-Michel Dijon	2096 ICCF	
8 Laurent Tinture	2371 ICCF	
9 Maurice Muneret	2258 ICCF	
10 Olivier Coclet	2343 ICCF	

Par rapport à NATT IV, cette édition se caractérise par un très haut niveau avec 5 SIM et 12 MI présents. En face, nous aurons affaire à quelques poids lourds, par exemple les Canadiens A. Ugge (2505, SIM) au 1^{er} échiquier, A. De Vriendt (2486, MI) au 3^e, l'Anglais R.J. Savory (2512) au 4^e, pour ne citer qu'eux. Mais aussi le MI F.I.D.E. D. Kopec (USA, 2447) au 2^e échiquier.

Je pense que pour un tournoi de ce type, il est remarquable que tous les échiquiers permettent d'obtenir des normes de MI, que 8 échiquiers sur 10 permettent d'obtenir des normes SIM (nouvellement créées) et que les deux premiers échiquiers permettent

d'obtenir des normes de GMI. Cela montre le niveau d'ensemble extrêmement relevé.

Pourtant avec une moyenne Elo de 2352 la forte équipe française ne se trouve qu'en 6^e position !

Mais NATT IV a prouvé qu'il ne fallait pas se fier qu'aux données de départ, aux chiffres ! C'est l'intérêt d'un tel tournoi : avec un grand nombre d'échiquiers et

MOYENNE ELO PAR EQUIPES		
Rang	Pays	Moyenne Elo
1	Espagne	2434
2	Angleterre	2422
3	USA	2413
4	Islande	2382
5	Canada	2376
6	France	2352
7	Portugal	2299
8	Norvège	2288
9	Ecosse	2285
10	Irlande	2278
11	Pays de Galles	2165

REPARTITION PAR ECHIQUIER						
Echiquier	Catégorie	Moyenne Elo	Titrés	Normes		
				MI	SIM	GMI
1	9	2460	3 SIM 2 MI	5	6	7
2	8	2425	2 SIM 4 MI	5 ½	6	7 ½
3	6	2380	5 MI	6	7	-
4	5	2365	-	6 ½	7	-
5	5	2349	-	6 ½	7	-
6	3	2311	1 MI	7	8	-
7	3	2297	-	7	8	-
8	3	2302	-	7	8	-
9	2	2253	-	7 ½	-	-
10	1	2188	-	8	-	-

d'équipes le suspense est garanti ; il y aura des défaillances et des joueurs transcendants, des retournements de situation. On peut distinguer trois groupes de nations :

- Les favoris : Espagne, Angleterre, USA, Islande et Canada qui se tiennent en 50 points. Je suis particulièrement impressionné par l'Espagne dont tous les joueurs se situent entre 2400 et 2450 Elo.
- Les outsiders : France, Portugal, Norvège, Ecosse, Irlande qui se suivent de près à environ 100 points des favoris.
- La grosse cote : Pays de Galles.

Conformément aux nouvelles règles applicables aux tournois joués par voie postale (à lire page 196) , il est possible à deux joueurs de se mettre d'accord pour transmettre leurs coups par Email.

Il est intéressant de noter que la plupart des joueurs français ont préféré se cantonner pour l'instant à la transmission postale. Cela changera peut-être au fur et à mesure de l'avancement du tournoi. Seuls Maurice Muneret et moi-même l'avons systématiquement proposé à nos adversaires qui pour la plupart l'ont accepté.

E. RUCH

MEGACORR2

La dernière création de Tim Harding est un trésor pour le joueur d'échecs par correspondance. Ce CD-rom contient une base de données de parties, des documents au format pdf et html ainsi que la version 4.0 d'Acrobat Reader de Adobe (en anglais) nécessaire à la lecture des fichiers pdf et que vous pourrez installer sur votre ordinateur si ce n'est déjà fait.

La lecture de ce CD est aussi facile qu'agréable et possible aussi bien sur PC que sur MacIntosh. La base de données contient environ 350 000 parties dont 30 000 sont commentées, la plupart du temps en anglais.

Au format html vous trouverez sur ce CD quantités d'informations passionnantes : nombreuses photos de joueurs, grilles de tournois, bibliographies... Et au format pdf la collection complète de la revue Chess Mail, des interviews, des magazines, des livres, des documents (intégrales de tournois avec photos et parties commentées : Mémorial Bohatirchuk, NPSF-50...) : PAS-SION-NANT ! A commander absolument tout de suite après avoir renouvelé votre abonnement au Courrier des Echecs au prix de 42 € à :

Chess Mail Ltd

26 Coolamber Park, Dublin 16, Irlande
<http://www.chessmail.com/mega2cd.html>

P. R.-V.

JEU INTERNATIONAL

I^{re} OLYMPIADE PAR EMAIL

Prel 3 Ech 5, 2000

DEFENSE CARO-KANN - B19

Dominique VIARD FRANCE

Kaj SODERBERG FINLANDE

**1.e4 e6 2.d4 d5 3.♖c3 ♕b4 4.e5 c5
5.a3 ♖xc3+ 6.bxc3 ♗e7 7.♗f3**

Je joue habituellement des variantes avec 7.♗g4, mais là, après une recherche poussée dans mes bases de données, j'ai voulu vérifier une idée personnelle. Un des grands plaisirs du joueur par correspondance est de tester une amélioration "maison" d'une partie de Grand Maître... Amélioration ou pseudo-amélioration ?

**7...♗c7 8.a4 b6 9.♖b5+ ♗d7 10.♖d3
♗bc6 11.0-0 h6 12.♖e1 0-0 13.♖a3
♗a5 14.♗d2 ♖xa4 15.dxc5 bxc5**

15...♗b7!? 16.♗g4 ♖e8□ 17.cxb6 axb6
18.♖xe7 ♖xa1 19.♖xa1 ♗xe7 20.♗b4±

16.♗g4?! ♖d7

16...♖c6 17.♖xc5 ♖fe8 18.♖e3 ♗f5
19.♖f4±

17.♗f3 ♖ab8! 18.♖c1 ♗h8!≠ 19.♗h4

19.♗g5 ♖b5 20.♗h5 ♗g8 Δ 21.♗xf7+?
♖xf7 22.♖xa5 ♖xd3 23.cxd3 ♖f5+–

19...♗g8

Comme dans la partie Chandler–Hertneck, ♖♖ Allemagne 1993 (Inf. 60/291). Je n'ai pas de partie plus récente dans cette variante et apparemment, mon adversaire non plus !

- 19...♗f5 20.♖xf5 exf5 21.♖xh6+–;
- 19...♗g6 20.♖xg6 fxg6 21.♖xh6 ♖xf3
22.♖g5+ ♗g8 23.gxf3 ♗c4 24.♖e7+–

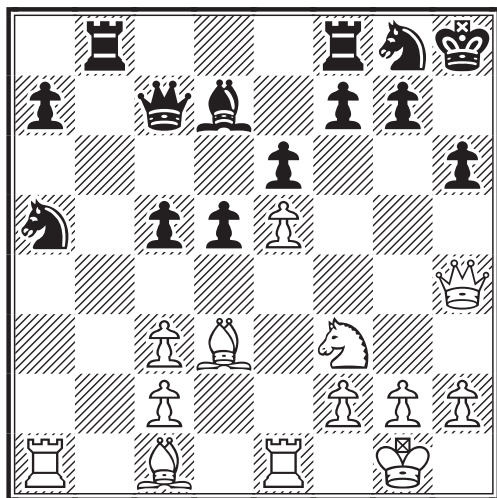

20.g4

Telle est mon idée, après quelques heures de travail, de vérifications intenses... Voici la suite de la partie de référence pour information : 20.♗g5 ♖b5 (20...♗c6? 21.♗h7! ♖fe8 22.♗f6 ♗d8 23.♖g5→) 21.♖h7 (21.♗h7? ♖xd3 22.♗xf8 ♖b5!–+) 21...♗c4 (21...hxcg5? 22.♖xg5 ♗h6 23.♖xh6 ♗xh7 24.♖xg7+ ♗xg7 25.♗g5+ ♗h8 26.♗h6+ ♗g8 27.♖e3+–) 22.♖f4?! (22.♖d3 ♗e7 23.♗h3 ♗b2! 24.♖xb2 ♗xg5≠) 22...♖b6 (Δ ♗e7, f6 ×e6) 23.♖d3 ♗e7 24.♗h3 (24.♖xc4 ♖xc4 25.♗h3 ♖b2) 24...♗b2! (24...f6? 25.♗f3 ⇒ ×g6) 25.♖xb5 (25.♖eb1 ♖xd3 26.cxd3 ♗xd3–+) 25...♖xb5 26.♖eb1 ♖fb8 27.♗h5 ♖8b7 (27...g6–+) 28.♖c1 g6–+ 29.♗h3 ♗g7 30.♗f3 ♗c4 31.♖xb5 ♖xb5 32.♗g4 ♗b7 33.♗f4 ♖b1 34.♖xb1 ♗xb1 35.h4 ♗xc2 36.g4 a5 37.h5 a4? 38.g5 hxcg5? 39.h6+! ♗f8?? 40.♖xg5? ♗xh6= 41.♗h7+ ♗e7 42.♗xh6 ♗d7 43. ♖f4 a3 44.♗f8! a2 45.♗f6+ ♗c6 46.♗e8+ ♗b7 47.♗d7+ ♗b6 48.♗d8+ ♗b7 ½–½.

Les coups suivants ont dû être analysés et réanalysés avant la partie. L'ordinateur trouve là tout son intérêt ; je n'ose imaginer le temps qu'il aurait fallu passer pour tout vérifier "à la main"... et tout noter !!

20...c4

20.g4 est une attaque directe, non déguisée, à la baïonnette, comme je les aime. Mon ordinateur et son ami Fritz 5 ne jouent jamais un tel coup car il faut envisager un ou plusieurs sacrifices consécutifs. Les Noirs doivent prendre des contre-mesures immédiates, en déviant ce Fou d3 trop bien placé ! Voici une série de suites envisageables :

- 20...f5 21.exf6 ♗xf6 22.g5 ♗e4 23.gxh6 g5 24.♗xg5 ♗xf2 25.♖g6+–;
- 20...♗c6 21.g5 c4 (21...♗d8 22.♗h3 g6 23.gxh6 c4 24.h7 ♗ge7 25.♖g5 f6 26.♖xf6+ ♖xf6 27.exf6 cxd3 28.fxe7 ♗xe7 29.cxd3 ♗f6 30.♗g3 ♗xh7 31. ♗c7+–) 22.gxh6 cxd3 23.hxcg7+ ♗xg7 24.♗g5 ♗xe5 25.♖f4 ♗f3+ 26.♗xf3 ♗b6 27.♗h1+–;
- 20...f6 21.exf6 ♗xf6 22.g5 ♗e4 23.gxh6+–;
- 20...♖fe8 21.g5 c4 22.gxh6 ♗xh6 23. ♖xh6+– cxd3 24.♖xg7+ ♗xg7 25.♗f6+

♙g8 26.♙h1+-;

- 20...♗e7 21.♘h6+-;
- 20...♗e8 21.g5 c4 22.gxh6 g6 23.h7 cxd3 24.hxg8♙+ ♙xg8 25.♗h6+-;
- 20...♗c4 21.g5 ♙d8 22.♙h3 ♖b7 23.gxh6 g6 24.h7 ♗e7 25.♗g5 f5 26.♙h6+-;
- 20...♙d8 21.♙xd8 ♖fxd8 22.♖xa5 c4 23.♗e2 ♖a8 24.♗e3+-;
- 20...♗c6 21.g5 c4 22.gxh6 cxd3 23.hxg7+ ♙xg7 24.♙h1+-;
- 20...♗b5 21.g5 ♗xd3 (21...♙d8 22.♙h3 ♗xd3 23.cxd3 ♙h7 24.gxh6 gxh6 25.♙h1+-) 22.cxd3

A) 22...♙h7 23.gxh6

A1) 23...♗h6 24.♙h1 f6 25.♗h6 gxh6 26.exf6 [1-0, *Tait-O'Neal*, ♔ BCCA ch 1993, N.D.L.R.] 26...♖g8 27.♖xe6+-;

A2) 23...g6 24.♗g5+ (24.♖xa5 ♙xa5 25.♗g5+ ♙h8 26.♙f4 ♖b7 27.h7 ♙xc3 28.hxg8♙+ ♙xg8 29.♗d2 ♙xd3 30.♙h4) 24...♙h8 25.♙f4 (25.♗e3 ♗b3 26.♖a6 d4 27.cxd4 cxd4 28.♗xd4 ♗xd4 29.♙xd4 ♖b6 30.♖xb6 ♙xb6 31.♙h4 ♗e7 32.♗e4 ♗f5 33.♙f6+ ♙h7 34.♗g5+ ♙xh6 35.♗xf7+ ♖xf7 36.♙xf7+-) 25...♗b3 26.♖a4 ♗xc1 27.♖xc1 ♖b6 28.h7 ♙e7 29.♖ca1 f6 30.hxg8♙+ ♙xg8 31.exf6 ♖xf6 32.♙g4+-;

A3) 23...gxh6 24.♗g5+ ♙g7 25.♙h1 ♗c6 26.♖g1 ♙h8 27.♗e4+-;

B) 22...f5 23.exf6 gxf6 24.♗f4 e5 25.♗xe5 ♙g7 26.♖xa5 ffg5 27.♗xg5 ♙xg5+ 28.♙xg5 hxg5 29.♗g6+-;

C) 22...g6 23.gxh6 ♙h7 24.♗g5+ ♙h8 25.h7 ♗e7 26.♗e4 ♗f5 27.♙f6+ ♙xh7 28.♗d6 ♗g7 29.♖e3 ♗h5 30.♖h3 ♗b3 31.♖xh5+ gxh5 32.♙h6+ ♙g8 33.♙g5+ ♙h7 34.♙xh5+ ♙g8 35.♗h6 f6 36.♖b1 ♖f7 37.♙h1+-;

D) 22...♙d8 23.♙h3 ♗b3 24.gxh6 ♗xc1 25.hxg7+ ♙xg7 26.♙h1 ♗e7 27.♖g1+ ♗g6 28.♗g5 ♖h8 29.♗xe6+ ♙g8 30.♙xh8+ ♙xh8 31.♗xd8 ♖xd8 32.♖gxc1 ♗xe5 33.d4 cxd4 34.cxd4 ♗d3 35.♖c7+-;

E) 22...♖fc8 23.gxh6 ♗b3 24.hxg7+ ♙xg7 25.♗g5 ♙f8 26.♙h8 ♗xa1 27.♗f6 ♗c2 28.♙g7+ ♙e8 29.♙xg8+ ♙d7 30.♙xf7+ ♙c6 31.♙xe6+ ♙b5;

F) 22...♗b3 23.gxh6 ♗xa1 (23...g6 24.h7 ♗xa1 25.hxg8♙+ ♙xg8 26.♗h6 ♙d8 27.♗g5 ♗c2 28.♖c1 ♗a3 29.♖a1 ♗b5 30.♙h1+-; 23...♗xc1 24.hxg7+ ♙xg7 25.♙h1 ♖fd8 26.♖g1+ ♙f8 27.♖axc1+-

♙a5) 24.hxg7+ ♙xg7 25.♙h1 ♖fe8 26.♖g1+ ♙f8 27.♗g5 f5 28.exf6+-

21.g5

Ce sera donc “sans quartier” ! Le Fou d3 reste là, stoïque, imperturbable, sous le feu de l’infanterie noire.

21...♙d8

- 21...♖fe8 22.gxh6 ♗xh6 23.♗xh6 cxd3 24.♗c1+ ♙g8 25.♗g5+-;
- 21...g6 22.gxh6 cxd3 23.h7±;
- 21...cxd3 22.gxh6 g6 (22...d2 23.♗xd2 ♖fc8 24.hxg7+ ♙xg7 25.♙h1 ♙f8 26.♖g1 ♗a4 27.♖xg8+ ♙xg8 28.♗h6+-) 23.h7 d2 (23...♗e7; 23...f6 24.hxg8♙+ ♙xg8 25.exf6 ♙xc3 26.♗g5 ♙xe1+ 27.♙g2 ♖f7 28.♙h6 ♖xf6 29.♙h7+ ♙f8 30.♗a3+-; 23...♗b5 24.hxg8♙+ ♙xg8 25.♗g5 f5 26.♗f6 ♖xf6 27.♙xf6 ♗e8 28.♙xe6+ ♗f7 29.♙a6 d2 30.♗xd2 ♗c6 31.e6 ♗e8 32.♙d3+-) 24.hxg8♙+ ♙xg8 25.♗xd2 f6 26.exf6 ♖b5 27.♗g5 ♗c8 28.f7+ ♖xf7 29.♗xf7 ♙xf7 30.♖xa5 ♖xa5 31.♙d8+ ♙f8 32.♙xa5+-

22.♙h3

22.♖xa5 est un coup intéressant aussi, mais pourquoi se presser ? Quelques variantes :

A) 22...♙xa5 23.gxh6 g6 (23...♖fc8 24.hxg7+ ♙xg7 25.♙h1 ♙f8 26.♖g1 ♖b1 27.♙h7 ♖xc1 28.♙xg8+ ♙e7 29.♙g5+ ♙e8 30.♙xc1 ♙d8 31.♙g5+ ♙c7 32.♙e7 cxd3) 24.h7 ♙xc3 25.hxg8♙+ ♙xg8 26.♗g5 ♙xe1+ 27.♙g2+-;

B) 22...cxd3 23.cxd3 ♙xa5 (23...♖b7 24.♖a1) 24.gxh6 ♖fc8 (24...f6 25.hxg7+ ♙xg7 26.♙g3+ ♙f7 27.exf6 ♗xf6 28.♗e5+ ♙e8 29.♙g6+) 25.♙h1 ♗xh6 (25...♙xc3 26.hxg7+ ♙xg7 27.♖g1+ ♙f8 28.♗h6+ ♗xh6 29.♙xh6+-; 25...♗a4 26.hxg7+ ♙xg7 27.♗a3+-; 25...♗c6 26.hxg7+ ♙xg7 27.♖g1+ ♙f8 28.♙h7 ♗e8 29.♗g5 ♖b2+-) 26.♗xh6 ♙a4 27.c4+-

22...g6

Les autres variantes ne sont pas meilleures :

- 22...♗c6 23.gxh6 g6 24.h7 ♗ge7 25.♗g5 f6 26.exf6 cxd3 27.fxe7 ♗xe7 28.♗e5 d2 29.♗xe7+-;
- 22...♗e8 23.gxh6+-;
- 22...cxd3 23.gxh6 g6 (23...♗xh6 24.♗xh6 f6 25.♙h1 ♖f7 26.♗g5 ♙g8 27.♗xf7 ♙xf7 28.♖g1 g6 29.♖xg6 ♙xg6 30.♖g1+-; 23...f6 24.hxg7+ ♙xg7 25.♙g4+ ♙f7 26.♙h5+-) 24.h7

A) 24...d2 25.♙xd2 f6 26.hxg8♙+ ♖xg8 27.♜h1 fxe5 28.♜xe5+-;

B) 24...f6 25.hxg8♙+ ♖xg8 26.♙g3 g5 (26...♜h7 27.exf6 ♙xf6 28.♜e5 ♖b7 29.♙g5 ♙g7 30.♙h3+ ♜g8 31.♙h6 ♙h7 32.♜xd7 ♙xd7 33.♙xf8 ♜xf8 34.♙h8+ ♜f7 35.♖xa5 dxc2 36.♙h7+ ♜f6 37.♙xd7 ♖xd7 38.♖c1 ♖c7 39.♖xc2 d4 40.c4 e5 41.f3 ♜f5 42.♜f2+-) 27.♜xg5 fxg5 28.♙xg5 ♜f7 29.♙xd8 ♖bxd8 30.♜h1 d2 31.♖g1+-;

C) 24...♜e7 25.♙g5 f6 26.exf6 d2 (26...♜f5 27.f7 ♙c7 28.♙f6+ ♜g7 29.♜e5+-) 27. fxe7 dxe1♙+ 28.♖xe1+-

23.gxh6 ♜h7

- 23...f6 24.♜h4 ♙e8 25.♙xg6+-;
- 23...cxd3 24.h7 ♜e7 25.♙g5 f6 26.exf6 ♖f7 27.fxe7 ♙c7 28.♜e5 ♖xh7 29.♙g3 ♜g7 30.♙f4 ♜g8 31.♜xd7 ♙xf4 32.♙xf4 ♖c8 33.♜f6+ ♜f7 34.♜xh7 ♜c4 35.cxd3 ♜b2 36.♜g5+ ♜xe7 37.♖xa7+-

24.♜g5+ ♜h8 25.h7 ♜e7

25...♜f6 26.exf6 (26.♙a3 ♜h5 27.♙e3 ♜c6 28.♙xf8 ♙xf8 29.♙e2 ♜g7 30.♖eb1 ♖xb1+ 31.♖xb1 ♜f5 32.♙f4+-) 26...♙xf6 27.♙e2+-

26.♙f3

Si on compare cette position avec celles de la partie de référence, le moins que l'on puisse dire, est que les Noirs se sont faits proprement "allumer" !!

26...f6

26...♜f5 27.♙xf5 gxf5 (27...exf5 28. ♙xd5+-) 28.♙h5 ♜c6 29.♜xf7+ ♖xf7 30.♙xf7 ♖b7 31.♙h6 ♙c8 32.♙g6 ♖xh7 33.♜h1 ♙e7 34.♙g5+-

27.exf6 ♜ec6

27...cxd3 28.fxe7 ♙xe7 (28...♖xf3 29. exd8♙+ ♖xd8 30.♜xf3+-)

A) 29.♙xd5 exd5 30.♖xe7 dxc2 31.♖xa5 (31.♖xd7 ♖b1+-) 31...♖b1 32.♖e1 ♖e8 33.♖f1 ♙b5 34.♖xb5 ♖xb5 35.♜f7+ ♜xh7 36.♜d6 ♖bb8 37.♜xe8 ♖xe8 38. ♙e3 ♖c8 39.♙d4 ♖b8 40.♜g2±;

B) 29.♙g3 d2 (29...♜c6 30.♙a3) 30.♙xd2 ♜c4 (30...♜c6 31.c4 ♙f6 32.♖a3 dxc4 33.♙c3 e5 34.♖xa7 ♙g4 35.♖xe5 ♜xe5 36.♙xe5+-) 31.♖xa7 e5 32.♜f3+-

28.♙xg6 ♙xf6 29.♙xf6+ ♖xf6 30. ♜f7+ ♜g7

30...♖xf7 31.♙xf7 ♜xh7 32.♙xe6+-

31.h8♙+ ♖xh8 32.♜xh8 ♜xh8

32...♖f8 33.h4 ♖xh8 34.h5 ♜b7 35.♙e3 a5 36.♙d4+ ♜xd4 37.cxd4 a4 38.♜h2 ♖a8 39.♖g1 ♜f6 40.h6 ♖h8 41.h7 ♜d6 42.♖a3 ♜b5 43.♖f3+ ♜e7 44.c3+-

33.♙h5

Le reste n'est plus très difficile.

33...♜b7 34.♙e3 a5

• 34...♜d6 35.♙xa7 ♜e4 36.♙d4 ♜xd4 37.cxd4 ♜xf2 38.♖a7 ♜h3+ 39.♜h1 ♙c6 40.♖c7 ♜f4 41.♖xc6 ♜xh5 42.♖exe6 ♜g7 43.♖xf6 ♜xf6 44.♖xf6 ♜xf6 45. ♜g2+-;

• 34...e5 35.♙xa7 ♖f5 36.♙e2 ♜d6 37. ♙e3 d4 38.cxd4 exd4 39.♙c1 ♜e5 40.f4 ♜g6 41.♖a6 ♖f6 42.♙xc4+-

35.♙d4 ♜xd4 36.cxd4 ♜g7

36...a4

A) 37.♖ab1 ♜a5 38.♖b8+ ♜g7 39.♖a8 ♜c6 40.♖xa4 ♜xd4 41.♖a7 ♜h6 42.c3+-;

B) 37.c3 ♜d6 (37...♜a5 38.♖a3 ♜b3 39.♜g2 ♖h6 40.♙g4 ♜d2 41.h3 ♜g7 42.f3 ♜f6 43.♜f2 ♜b3 44.♜e3+-) 38. ♙d1 ♜e4 39.♖e3 ♖g6+ 40.♜f1 ♖h6 41. ♙xa4 ♙xa4 42.♖xa4 ♖xh2 43.f3 ♜d2+ 44.♜e1 ♜b1 45.♖xe6 ♜xc3 46.♖a7 ♖g2 47.♖e8+ ♖g8 48.♖xg8+ ♜xg8 49.♖b7 ♜f8 50.♜d2 ♜a4 51.♜c2 c3 52.♖b4 ♜b2 53.♜xc3;

C) 37.♖eb1 ♜a5 38.♖b8+ ♜g7 39.♖a8 ♜c6 (39...♜b7 40.♖b1+-) 40.♖1xa4 ♜xd4 41.♖4a7 ♜h6 42.♖h8+ ♜g7 43. ♖d8 ♜h6 44.♙d1 ♙c6 (44...♖g6+ 45.♜f1 ♙b5 46.c3 ♜f5 47.f4 ♜e3+ 48.♜e2 ♖g7 49.♖xg7 ♜xg7 50.♜xe3+-) 45.h4 e5 46.f4 exf4 47.c3+-

37.♖eb1 ♙c8 38.♙g4 ♜f7

38...♖f4 39.♙xe6 ♙xe6 40.♖xb7+ ♜f6 41.♖xa5 ♖xd4 42.♖a6 ♖d2 43.♖bb6 ♖e2 44.♖xe6+ ♖xe6 45.♖xe6+-

39.f3 ♜e7 40.h4 ♜d8

• 40...♖h6 41.h5 ♜f6 42.♖b6 ♜e7 43.♜f2 ♜d7 44.♜g3 ♜c7 45.♖a6 ♜d7 46.♜h4 ♜e7 47.♖c6 ♖h8 48.♖c7+ ♜d6 49.♖g7 ♙d7 50.♜g5+-;

• 40...♜d6 41.♜f2 ♖h6 42.h5 ♖h7 43.♜g3 ♜e7 44.♜h4 ♜f6 45.♖b6 ♖g7 46.♖c6 ♙d7 47.♖c7 ♜d8 48.♖xa5 ♜c6 49.♖a8+-

41.♜f2 ♜c7 42.h5 ♙d7 43.♜g3 1-0

Les Noirs abandonnent, le combat n'a plus de sens.

D. VIARD

VI^e CHAMPIONNAT D'EUROPE
PAR EQUIPES
Prel 3, éch 12, 1999
DEBUT DU PION-DAME - A42

Gerard KIRSCH LUXEMBOURG
Patrice DONNENFELD FRANCE

1.d4 g6 2.c4 ♖g7 3.e4 d6 4.♗c3 ♗c6
5.♙e3

La théorie tient 5.d5 pour plus critique.

5...e5 6.d5 ♗ce7 7.g4 f5

Ce coup n'a plus très bonne presse.

8.gxf5 gxf5 9.♙h5+ ♗g6 10.exf5
♙h4 11.♙f3!

Le coup critique.

11...♗6e7 12.♗b5

Il y a dans ma base de données sept parties où ce coup est joué. Le score blanc est écrasant : +5 =2. Je considère pourtant que s'éloigner de la case e4 n'est pas la stratégie adéquate dans cette position.

12...♙d8 13.♙g2 ♙h6 14.♗f3 ♙f6
15.♗g5N ♗xf5 16.h4 ♗ge7 17.♙f3?!

Un coup pataud qui tente de profiter de la position en l'air de la Dame noire mais ne fait rien pour le développement.

17...e4!

Pour le prix d'un Pion, les Noirs obtiennent beaucoup de jeu, particulièrement sur les cases noires affaiblies.

18.♙xe4 ♗xe3 19.♙xe3 ♗f5 20.♙c3

Mon adversaire pensait ainsi forcer l'échange des Dames à son avantage. Mais...

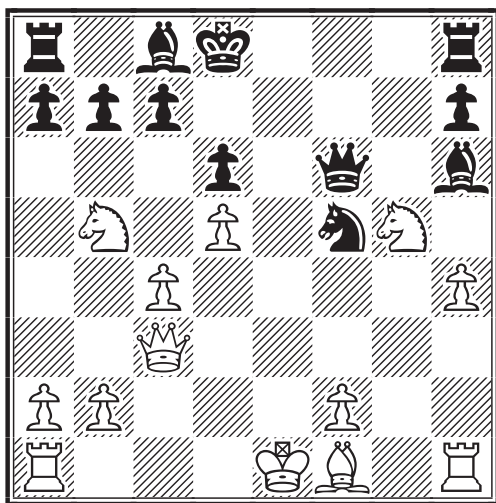

20...♙e7+! 21.♙e2

En effet, si 21.♗e6+ ♗xe6 22.♙xh8+ ♙d7
23.♙xa8 ♗xd5+ l'attaque noire est irrésistible.

21...♙e8 22.♙d3 ♗g7 23.♗c3 ♗d4

Depuis quelques coups, les Noirs pouvaient récupérer leur Pion par ♗xh4 mais ils préfèrent améliorer la position de leurs pièces.

24.♙f1 ♗f5 25.♙d2 h6 26.♙h5

Une tentative de pêcher en eau trouble.

26...hxg5 27.♗xe8 ♗f3

Les Noirs transposent dans une finale qu'ils estiment facilement gagnée grâce à leur formidable paire de Fous.

28.♙e2 ♙xe2+ 29.♙xe2 ♗d4+ 30.
♙d2 ♙xe8 31.hxg5 ♙e5

Il est important de maintenir les Pions f et g en état de dispersion verticale.

32.♙ad1 ♙f7 33.♙e3 ♗c2+ 34.♙f3
♙g6 35.♗e4 ♙f8 36.♙h4 ♗xb2

Le nettoyage commence.

37.♙g1

37.♙d2 procure davantage de chances :
37...♗xe4+ 38.♙xe4 ♙e8+ 39.♙f3 (39.
♙d3 ♗e1# est amusant) 39...♗e1+
40.♙g4 ♙e4+ 41.f4 ♙e5 42.♙g3 (42.♙f2
♗d3-+) 42...♗c3 (et non 42...♙xf4
43.♙xf4 ♙xg5 44.♙dd4!±) et les analyses
qui démontrent le gain noir sont encore
bien longues.

37...♙e5 38.♙g2 ♗b4 39.♙h6+ ♙g7
40.f3 ♗xa2 41.♗g3 ♗g6 42.♙gh1
♙f4 43.♙1h4 ♗c3 44.♗h5+ ♗xh5
45.♙6xh5 ♙xh4 46.♙xh4 ♗e2

f et g ne se rejoindront jamais et le Pion a fait entendre le bruit furieux du *galloping passed pawn*. Aussi... 0-1

P. DONNENFELD

COUPE DU MONDE XII
Section 15, 2000
DEFENSE NIMZOWITSCH - B00

Hans Joachim LAPPKA ALLEMAGNE
Jean-Marc YVINEC FRANCE

1.e4 ♗c6

Le choix d'un début est un instant critique, délicat et important. Plusieurs aspects interviennent dans ce choix :

– un aspect purement échiquéen : adéquation entre le style du joueur et les positions issues de ladite ouverture ;

– un aspect psychologique : ouverture surprise, peu jouée, avec un risque d'être confronté à une nouveauté théorique, je joue sur mon terrain pas toi !

– un aspect externe : lié au type de compétition, à la force des deux joueurs et à l'enjeu réel de la partie.

A notre niveau d'amateurs, à part quelques rares exceptions, tout semble jouable. Il n'y a plus de bons ou de mauvais débuts...

2.d4 d5

La suite 2.d4 d5 est la plus naturelle mais ce n'est pas la seule. On rencontre aussi 2.♘f3, 2.f4 et 2.♘c3. Par 2...d5, les Noirs restent dans l'esprit de la Nimzowitsch. 2...e5 est parfaitement recevable également, permettant une possible transposition vers l'Ecossoise.

3.e5

Les Blancs ferment le jeu. 3.♘c3 oriente le jeu vers des eaux plus turbulentes. La partie va maintenant ressembler à une Française, variante d'Avance, avec deux différences majeures :

- a) le Fou c8 est libre ;
- b) le Cavalier c6 gêne la poussée du Pion c.

3...♙f5

Nimzowitsch avait l'habitude de répondre par 3...f6! qui est devenu rare aujourd'hui, sans doute à tort...

4.c3 e6

La formation de la chaîne de Pions est maintenant complète. Les différents aspects positionnels et stratégiques de cette chaîne ont été remarquablement analysés par Nimzowitsch dans ses ouvrages *Mon Système* et *La Pratique de mon système*. Essayons de résumer (très/trop) brièvement son analyse qui s'appuie sur de nombreux exemples pratiques de la variante d'Avance de la Défense Française.

D'après ce grand joueur, toute la philosophie de la chaîne de Pions se résume dans la notion de HANDICAP. Les Pions d4 et e5 doivent handicaper la position noire : en restreignant la liberté de leur Fou Roi et en gênant la communication de leurs forces d'une aile à l'autre. Selon lui, tout commence par un léger handicap, qui doit progressivement s'accroître pour, finalement, paralyser la position adverse toute entière. Cet objectif atteint, la phase ultime de destruction peut enfin commencer. Le célèbre aphorisme : Handicaper, Bloquer, Détruire, prend ici toute sa force ! Examinons maintenant différents

plans envisageables pour chaque camp dans cette position :

- Côté blanc, les Pions d4 et e5 portent toute la force du handicap, il convient donc de les soutenir et de les renforcer. En cas d'échange sur ces cases, les reprenneurs devront être des bloqueurs efficaces. Une chaîne de Pions génère, toujours selon Nimzowitsch, deux champs de bataille : au centre et à l'aile Roi. Le centre pourra être attaqué par l'avance f2-f4-f5 suivie de la pénétration d'une Tour après un échange en e6 et la chute du centre. D'autre part, la présence d'un Pion blanc en e5 affaiblit le futur petit roque noir qui ne pourra pas être protégé par un Cavalier en f6. Cette mise à l'étroit de l'aile Roi noire, alliée au manque de communication entre les deux ailes, offre de bonnes chances d'attaque dans ce secteur. Un mixage des deux idées est possible selon ce que devient le Pion blanc en f5, échange en e6 ou avance en f6, en fonction de la disposition des pièces noires. Dans tous les cas, la chaîne de Pions (ou les bloqueurs de remplacement) doit être conservée.

- Côté noir, deux idées fortes : lutter contre le handicap généré par la chaîne de Pions blancs et prendre des mesures prophylactiques contre les deux plans évoqués ci-dessus. Le premier point peut être réalisé par les poussées f5 et surtout c5, le deuxième par le contrôle des cases blanches f5/g4. Dans cette optique, la configuration efficace est : un Cavalier en f5 et un Pion en h5. Là aussi un mixage est possible, par exemple forcer d'abord l'adversaire à mobiliser des forces supplémentaires à l'aile Roi puis passer à l'attaque de la chaîne de Pions par c5... tout en gardant à l'esprit cet autre aphorisme de Nimzowitsch : « La lutte contre la chaîne de Pions n'arrive jamais assez tôt. »

Toutes ces idées, issues de la Française variante d'Avance, demandent ici une adaptation, le Fou Dame noir étant développé à l'extérieur de la chaîne de Pions et le Cavalier Dame noir empêchant la poussée thématique c7-c5 !

Le handicap créé par les Blancs est plus faible et l'attaque des Noirs contre la chaîne de Pions moins urgente. Les Noirs vont prendre plus naturellement des mesures prophylactiques à l'aile Roi avant de préparer les poussées c7-c5 et/ou f7-f6.

La position du Pion f des Blancs est essentielle pour que les Noirs puissent bien identifier quel Pion (f ou c) il faut bouger. Avec le Pion en f2, un éventuel f6 est recevable. Avec un Pion en f4, une rupture par c7-c5 est plus réaliste (après transfert du Cavalier c6). Ces considérations éclairent également la bonne qualité du quatrième coup blanc, 4.c3, qui soutient le centre tout en privant les Noirs de la case b4.

5. ♖d3 ♗xd3

5... ♗ge7 est jouable. L'échange des Fous de cases blanches est en accord avec le plan des Noirs qui libèrent ainsi la case f5 pour un Cavalier tout en éliminant un défenseur des cases blanches de l'adversaire. En effet, d'après la disposition des Pions blancs, le Fou c1 a peu d'avenir et peut se transformer rapidement en mauvais Fou. A noter que si les Pions d4 et e5 handicapent la position noire, les Pions noirs e6 et d5 peuvent être considérés comme leurs bloqueurs, contribuant du même coup à la faible mobilité du Fou Dame blanc !

6. ♕xd3 ♔d7

Les Noirs renforcent leurs cases blanches tout en préparant le grand roque.

7. f4

Cette avance va permettre aux Noirs d'éclaircir les plans définis plus haut.

7... ♗ge7 8. ♖e3 h5 9. ♗f3 ♗f5

Les Noirs ont atteint un premier objectif. La disposition Cavalier f5/Pion h5 prive pour un certain temps les Blancs de toute activité à l'aile Roi. Cependant la suite ne semble guère facile... Comment terminer le développement ? Comment assurer la sécurité du Roi ? Comment gérer conjointement action prophylactique à l'aile Roi et attaque de d4 par la poussée c7-c5 ?

10. ♖f2 ♖e7 11. ♗bd2

[diagramme colonne suivante]

11...a5!?

Faisons un premier bilan de l'ouverture :

- Les Blancs ont un fort centre de Pions, stable mais statique. Tous leurs efforts doivent se porter sur l'aile Roi. Le moindre faux pas et tout retard dans la réalisation d'actions concrètes seront durement sanctionnés. Le Fou de cases noires est emmuré et ne peut rêver que d'un échange avec un Cavalier adverse ou de retrouver

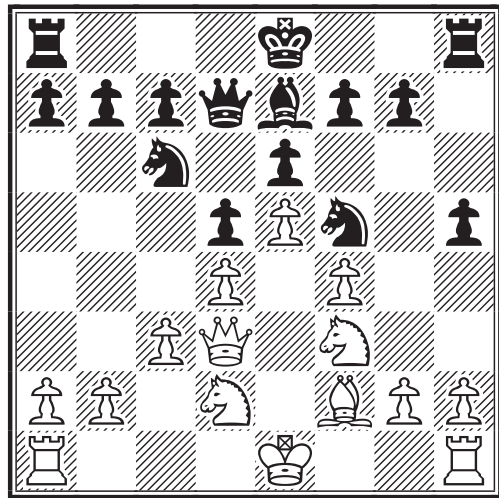

le soleil par le trou de souris h4. La poussée f4-f5 est au point mort et à l'aile Roi tout reste à faire, à commencer par faire sauter les verrous noirs sur f5 et g4. Bien que difficile à mettre en œuvre, ce plan est réalisable. Il nécessite l'échange du Cavalier f5 et la préparation de l'avance g2-g4. Pour cela, la position du Roi blanc est importante (au centre, à l'aile Dame ou à l'aile Roi). Enfin les Blancs ne doivent pas oublier que tout échange les rapprochera d'un finale difficile.

- Pour les Noirs tout va bien côté prophylaxie ! Les cases f5 et g4 sont sous contrôle et tout danger immédiat dans ce secteur est écarté. Quelques points restent à régler : la place du Roi, le développement des Tours, la défense éventuelle du Pion h5. Comment d'autre part passer de la prophylaxie à une action concrète contre la chaîne de Pions adverses ? Reprenons. Si nécessaire le Pion h sera poussé en h4 car sa défense par g6 générerait pas mal de trous dans la position. En h4, il sera défendu par le Cavalier f5, le Fou e7 et la Tour h8. Son action sera légèrement différente qu'en h5 et nécessitera le maintien d'une Tour en h8. La mise en communication des Tours se fait en général par un roque mais... la Tour h8 doit rester en h8. Aussi, la place du Roi semble être du côté Dame. Cependant, un grand roque pourrait attirer une avalanche de Pions blancs dans ce secteur... Pas simple !

Les Noirs ont donc échafaudé un plan à base de 11...a5!? L'idée est double : prophylaxie (encore !) envers une avalanche de Pions blancs à l'aile Dame, tout en permettant la manœuvre de Dame qui suit pour accroître le contrôle des cases blanches et donner plus de souplesse à la position noire, quelque peu rigide jusque-là.

Ce plan présente cependant de graves inconvénients : il est lent, ne résout pas le problème de la sécurité du Roi ni du développement des Tours, diffère l'attaque de la chaîne de Pions blancs par c7-c5, rend même cette manœuvre dorénavant plus difficile à réaliser à cause de l'affaiblissement de l'aile Dame, enlève une case importante au Cavalier c6...

Mais, les Noirs ont quand même joué 11...a5!? : « Un mauvais plan vaut mieux que pas de plan du tout !! »

12.a4 b6 13.b3 ♖c8

Tout cela est bien lent ! Que cherchent les Blancs ? Une éventuelle démonstration par c4 serait contrée par ♘b4. Par 13...♖c8, la Dame se dirige (lentement) vers a6 pour contrer la seule pièce blanche active : la Dame.

14.0-0 ♖a6

Les trois derniers coups blancs n'ont rien entrepris à l'aile Roi. La position noire doit être considérée comme légèrement meilleure car eux seuls sont en mesure de passer à un jeu actif (enfin !). Il est maintenant temps de s'occuper sérieusement de cette maudite chaîne de Pions.

15.♗xa6 ♜xa6

La question d'un éventuel grand roque noir est réglée.

16.h3 h4

Et encore un coup de Pion ! L'aile Roi est fermement verrouillée mais cela mobilise énormément de matériel (Cavalier f5, Fou e7, Tour h8). En restera-t-il assez pour une action à l'aile Dame ?

17.♘e1

Les Blancs veulent poursuivre par ♘c2 puis ♘e3 pour agir sur f5 !

17...♜a8

La Tour se recycle vers des horizons plus actifs mais là encore, que tout cela est lent !

18.♘c2 ♜d8

Renforce d5 pour éviter que les Blancs ne glissent c4. Mais où est donc passé le plan "actif" de pousser c5 ?

19.♘e3 1/2-1/2

Nulle sur proposition des Noirs !!

La conclusion de cette courte partie peut surprendre. Les Noirs semblent toujours légèrement mieux et leur position est

saine. La difficulté réside dans la définition d'un plan viable et raisonnablement actif pour lutter contre les Pions blancs. La lutte passe par deux ruptures : c5 et/ou f6. f6 a l'inconvénient de permettre l'ouverture de la colonne f en cas de f6xe5. reste c5, mais que faire du Cavalier c6 ? Comment mobiliser le matériel nécessaire à une action à l'aile Dame ?

Si les Blancs jouent normalement en appuyant sur h4 et en provoquant des échanges massifs sur la colonne c, les chances de gain des Noirs semblent bien faibles... Ils ont trop tardé à attaquer la chaîne des Pions blancs. Reprenons l'aphorisme de Nimzowitsch : « Handicaper-Bloquer-Détruire ». Dans cette partie, si les Noirs ont su handicaper et bloquer, ils n'ont pas su détruire !

Cette partie doit-elle être considérée comme une nulle de salon ? Nous ne le pensons pas ! Certes, elle ne contient ni combinaison, ni pointe tactique, mais les idées stratégiques et positionnelles sont bien présentes. La manœuvre de la Dame noire, pour ne citer qu'elle, est intéressante... à défaut d'être décisive (!).

Autre conclusion : Dans cette ouverture, comment les Blancs doivent-ils s'y prendre pour briser la prophylaxie des Noirs à l'aile Roi ? La question est simple mais la réponse l'est beaucoup moins... si on en reste à cette partie ! Les Noirs n'ont jamais été menacés et ont obtenu relativement facilement une position prometteuse. Il est dommage qu'ils n'aient pas pu en profiter.

La variante d'avance de la Défense Nimzowitsch reste une arme dangereuse, rappelant la variante similaire de la Française. Dans ce genre de parties la conception d'un plan semble plus importante que le calcul des variantes concrètes. Les Blancs ont un centre fort, stable et, à la différence de la Française, non attaquable immédiatement par la poussée c7-c5. Ils ont le temps de disposer leurs forces pour entreprendre une action d'envergure à l'aile Roi car les Noirs n'ont pas de contre-jeu actif à faire valoir dans un premier temps. Uniquement prophylaxie et stratégie de contrôle des cases blanches. Le succès des Blancs repose sur leur compréhension de la position et la mise en place d'un plan cohérent : jugement et plan !

P. RUIZ-VIDAL et J.-M. YVINEC

LES TOURNOIS SUR INVITATION

*Note à l'attention des forts joueurs dans l'espoir
que chacun puisse s'organiser sereinement*

MANUEL MENETRIER

MON EXPERIENCE de joueur de haut niveau m'a permis de déceler quelques dysfonctionnements mineurs relatifs à la sélection des forts joueurs dans les grandes compétitions individuelles sur invitation. Souvent, malgré l'excellente intention de nos responsables et leur travail remarquable, certains joueurs ont été aiguillés dans des compétitions où ils ne souhaitent tout simplement pas – ou plus – jouer.

A titre personnel, j'ai ainsi pu recevoir la feuille de départ d'un tournoi de MI argentin, au demeurant passionnant, alors que je désirais un tournoi de GMI ! Je n'avais pas changé d'avis, mais ma demande de tournoi de GMI, de préférence en Argentine, avait été mal interprétée. Résultat : j'ai dû envoyer moult recommandés et lettres d'excuses, la place n'a pas été pourvue pour un joueur français et le tournoi a perdu une catégorie...

Afin que ce genre d'impairs disparaisse, afin de satisfaire au mieux les joueurs et de faire en outre gagner du temps et de l'argent, respectivement à nos responsables et à notre Association, je souhaiterais que les joueurs intéressés par les tournois sus-mentionnés, me fassent un point bi-annuel sur leurs attentes.

Ce point devrait me parvenir chaque année avant le 1^{er} février et avant le 1^{er} août. Ces dates surviennent un mois après la fin de la prise en compte des résultats pour les nouveaux classements ICCF des 1^{er} avril et 1^{er} octobre. Avec Eloquery de M. Binder (téléchargeable sur <http://www.iccf.com>), vous pouvez connaître votre futur classement à partir du 31 décembre et du 30 juin en entrant tous vos derniers résultats (avec la touche F6). Toutefois, comme vous n'êtes pas à l'abri d'une acceptation de nulle ou d'un abandon de votre adversaire, nulle ou abandon qui ne vous serait pas encore parvenu, j'ai eu l'idée de décaler d'un mois ce point bi-annuel, ce qui vous permet de réaliser votre planning pour les compétitions à venir.

Cette démarche vous engage sur une période de six mois. Vous ne pouvez plus revenir en arrière avant six mois. Pour les six mois suivants, vous pouvez en revanche adopter une attitude totalement différente, il suffit de faire les modifications en temps voulu.

En faisant cette démarche, vous pouvez tout à fait rester "large", comme être très précis, peu importe. D'ailleurs dans le doute, je vous conseille d'ouvrir au maximum votre demande. Je vous invite également à me présenter le point dans vos tournois actuels, quels qu'ils soient, en précisant bien l'intitulé exact, le groupe, etc. et le nombre de parties en cours pour chaque tournoi, de manière bien détaillée cette fois. Pour information, je vous livre mon propre point qui sera valable jusqu'au 1^{er} février* :

Je refuse tout tournoi (postal ou Email) dont la catégorie est inférieure à 11. Je pose ma candidature pour tout tournoi (postal ou Email) dont la catégorie est égale ou supérieure à 11. Notez toutefois que ma participation effective à un (ou plusieurs) tournoi (s) dépendra des résultats de l'équipe de France aux olympiades (postales et Email), ainsi que de mes propres résultats dans les semi-finales 8 que je dispute actuellement. Je ne peux donc promettre de m'engager en ce moment, même si je suis très intéressé. Mes tournois en cours : Mémorial Kazic (postal-GMI) 4 parties en cours, et demi-finales du XXIV^e championnat du monde, groupe 8 (postal) 10 parties en cours.

En faisant cette démarche, vous ne risquez pas de manquer un tournoi individuel sur invitation, si d'aventure vous aviez oublié de vous inscrire, ou si vous êtes en vacances lors de son annonce.

Si vous dites également (ce que je n'ai pas fait dans ma demande) : « Je suis sûr d'accepter ce tournoi si ma candidature est

** Je dispose jusqu'au 1^{er} août pour le modifier après il sera trop tard. Les modifications apportées après le 1^{er} août compteront donc pour la période 1^{er} février-1^{er} août 2002, les modifications apportées après le 1^{er} février pour la période 1^{er} août 2002-1^{er} février 2003.*

retenue », vous pouvez dormir tranquille car si vous étiez retenu, il ne serait pas besoin de confirmer.

RAPPEL IMPORTANT

Dans un tournoi de MI, pour avoir une chance raisonnable d'être retenu, il faut posséder un classement d'au moins 2400 Elo ICCF (voire plutôt 2450) et pour un tournoi de GMI, un classement d'au moins 2500 (voire plutôt 2550).

Bien sûr, ces valeurs dépendent des joueurs qui posent leur candidature, mais même si le niveau français augmente chaque année, si nous parvenons, comme je l'espère, à inclure de nombreux Français dans ces tournois, des joueurs intermédiaires pourront alors participer.

REMARQUES IMPORTANTES

● Etant donné les nouvelles décisions prises et le changement de direction, la date butoir du 1^{er} août est repoussée jusqu'au 1^{er}

novembre, afin que tous puissent faire la transition de manière réfléchie. Vous avez donc jusqu'au 1^{er} novembre pour me faire parvenir vos désirs qui prendront effet d'aujourd'hui jusqu'au 1^{er} février. Les modifications apportées dans la période 1^{er} novembre-1^{er} février compteront pour la période 1^{er} février-1^{er} août.

● Il est évident qu'un joueur de l'A.J.E.C. obtenant une invitation personnelle provenant directement d'un Directeur de tournoi étranger à un tournoi de MI ou de GMI ne saurait être remplacé par un autre Français sans son consentement. J'invite donc les joueurs à me faire parvenir leur(s) éventuelle(s) participation(s) ou invitation(s) directe(s) afin de les enregistrer et de les régulariser.

Je vous souhaite d'agréables tournois et de belles parties.

Manuel MENETRIER

Directeur des tournois sur invitation

REGLEMENTS

LE JEU D'ECHECS PAR VOIE POSTALE

LE CONGRES DE DAYTONA a entériné les nouvelles règles du jeu par correspondance applicables à tous les tournois lancés après le 1^{er} janvier 2001. Ces nouvelles règles se divisent en quatre catégories, les tournois individuels Email et postaux et les tournois par équipes Email et postaux. Il me semble important de rappeler, en introduction, l'esprit qui a guidé les rédacteurs de ces nouvelles règles. Il a tout d'abord été défini *le rôle* que doivent jouer les règles du jeu par correspondance, au travers de cinq critères :

1. elles doivent être justes et flexibles ;
2. elles doivent être au service des joueurs et non l'inverse ;
3. elles doivent garantir que le meilleur joueur remporte la victoire et non le meilleur manipulateur des règles ;
4. elles doivent permettre au Directeur du Tournoi (DT) et aux joueurs de faire appel au bon sens ;
5. elles doivent promouvoir un environnement dans l'esprit de la devise de l'ICCF "Amici Sumus".

Le document *Modifications des règles de jeu* édité en supplément à la version officielle des règles de 1996, a servi de point de départ à la réflexion du Comité des règles de l'ICCF : « Les règles du jeu doivent être claires et concises. Tout ce qui est évident n'est pas écrit. Les joueurs n'ont pas besoin que tout soit écrit noir sur blanc et ils peuvent faire appel à leur bon sens. De plus, les règles doivent permettre aux DT de faire appel à leur bon sens pour appliquer les règles et les sanctions. Ainsi, les règles ne doivent pas limiter son action en écrivant explicitement ce qu'il a le droit ou non de faire. »

Les principales modifications apportées par ces nouvelles règles sont les suivantes :

● Tournois individuels ou par équipes joués par voie postale :

1. L'obligation d'utiliser le courrier recommandé pour envoyer un duplicata ou pour réclamer un dépassement de temps est supprimée.

2. Il est possible de jouer ces tournois avec différents contrôles de temps.
3. Les deux joueurs peuvent s'entendre pour transmettre leurs coups par Email et peuvent appliquer un contrôle de temps et un délai de transmission mutuellement convenus.
4. La règle 8d, supprimant les congés lorsqu'un joueur transmet un ou plusieurs coups durant ses congés, est supprimée.

● Tournois individuels ou par équipes joués par Email :

1. Il est possible de jouer ces tournois avec différents contrôles de temps.
2. La partie est perdue après le premier dépassement de temps.
3. Le contrôle de temps standard est de 60 jours pour 10 coups.
4. La règle 8d, supprimant les congés lorsqu'un joueur transmet un ou plusieurs coups durant ses congés, est supprimée.

Voici maintenant un récapitulatif des règles applicables aux tournois individuels joués par voie postale avec, en italiques le cas échéant, les mentions concernant plus précisément les tournois par équipes. Les règles des tournois individuels et par équipes joués par voie Email sont consultables en permanence et peuvent être téléchargées sur le site officiel de l'A.J.E.C. <http://ajec-echecs.org>

**REGLES APPLICABLES
AUX TOURNOIS INDIVIDUELS
JOUES PAR VOIE POSTALE
DEBUTES APRES LE 01/01/2001**

1. Jeu et contrôle

- (a) Les parties doivent être jouées en appliquant les règles définies par la F.I.D.E. partout où cela sera possible.
- (b) Un DT est désigné qui sera responsable de la conduite du tournoi et de la bonne progression des parties.
- (c) *Chaque équipe possède un capitaine qui doit assurer la liaison entre les joueurs de son équipe et le DT.*
- (d) *En cas de conflit entre les joueurs, les capitaines devront tenter de résoudre le problème avant d'en référer au DT.*

2. Transmissions

- (a) Les coups doivent être numérotés et expédiés
- (b) en notation numérique internationale ou toute autre notation mutuellement acceptée
- (c) par carte postale (ou lettre)
- (d) comportant le nom, l'adresse, la signature de l'expéditeur et
- (e) le rappel du dernier coup joué, ainsi que la date du cachet postal de la lettre de son adversaire.
- (f) L'expéditeur doit indiquer sur sa réponse
- (g) la date de réception de la dernière lettre de son adversaire et

(h) la date présumée de l'expédition de sa réponse.

(i) En l'absence de ces dates, les dates probables seront estimées par l'adversaire et inscrites dans sa réponse.

(j) Lorsque la date présumée ne correspond pas à la date réelle d'expédition de la lettre donnée par le cachet postal, le destinataire doit corriger la date présumée et le temps de réflexion et en informer son adversaire dans sa réponse.

(k) Le temps de réflexion utilisé pour jouer le coup (cf. 6d) et le temps total cumulé depuis le début de la partie seront indiqués dans la réponse.

(l) Les parties intercontinentales doivent être jouées en courrier aérien prioritaire, mais les autres parties peuvent également être sujettes à cette obligation, si l'annonce du tournoi l'exige.

(m) Les deux joueurs peuvent convenir d'utiliser le courrier électronique (Email) ou le fax pour transmettre leurs messages, mais les règles précédentes s'appliqueront.

3. Absence de réponse

(a) Si un joueur reste sans réponse de son adversaire durant plus de 14 jours, en plus du délai de transmission postale dans les deux sens, il doit répéter l'ensemble des informations avec copie au DT, (*par l'intermédiaire de son capitaine*). La réponse à cette relance doit également être envoyée en copie au DT, (*par l'intermédiaire du capitaine*).

(b) Les parties où aucun coup n'a été

envoyé durant quatre mois pourront être déclarées perdues pour les joueurs n'ayant pas averti le DT de ce retard (*pour les joueurs dont le capitaine n'aura pas averti le DT de ce retard*).

4. Coups et propositions

(a) Aucun coup valide ne peut être repris après avoir été envoyé. Le joueur est lié par une erreur de notation pour autant qu'il s'agisse d'un coup valide.

(b) La répétition correcte du dernier coup de son adversaire est nécessaire pour que le coup expédié soit valide.

(c) Les coups illisibles, illégaux ou ambigus doivent être retournés à l'expéditeur pour correction, sans que le joueur soit tenu de jouer la pièce en question.

(d) Une lettre vierge ou une lettre sans réponse doit être traitée comme un coup illisible.

(e) L'omission ou l'ajout de signes échiqués (comme "échec", "prend", "en passant") est sans importance.

(f) Les propositions de suites de coups conditionnelles lient le joueur qui les propose, jusqu'au point où l'adversaire choisit un autre coup que celui proposé.

(g) Toute suite de coups acceptée doit être correctement répétée dans la réponse.

(h) Si aucune réponse n'est transmise à une suite de coups acceptée, le coup est considéré comme illisible.

5. Enregistrement et compte rendu

(a) Tous les courriers transmis par l'adversaire concernant la partie et un récapitulatif des coups joués et des dates de transmission doivent être conservés jusqu'à la fin du tournoi et envoyés au DT sur simple demande (*au capitaine et/ou au travers de lui au DT sur simple demande*).

(b) Si un joueur ne répond pas aux demandes du DT (*aux demandes de son capitaine ou du DT au travers du capitaine*), il pourra être considéré comme ayant abandonné le tournoi (cf. règle 9).

(c) Le changement d'adresse doit être indiqué au DT et à ses adversaires (*au capitaine qui informera le DT et à ses adversaires*).

(d) Le DT (*au travers du capitaine*) doit être immédiatement informé de tout litige opposant les deux joueurs à propos de la partie.

6. Temps alloué et pénalités

(a) Chaque joueur possède 30 jours de réflexion pour toute série de 10 coups, sauf indication contraire explicitement indiquée dans l'annonce du tournoi. Si, en application de la règle 2 (m), le courrier électronique est utilisé, les deux joueurs pourront convenir d'utiliser un contrôle de temps différent, moyennant l'accord du DT (*obtenu au travers des capitaines*).

(b) La limite de temps peut être dépassée une fois.

(c) Le temps de réflexion non utilisé sera reporté.

(d) Le temps de réflexion de chaque coup est la différence, en jours, entre la date de réception du dernier coup de l'adversaire et la date du cachet postal de la réponse. Si, en application de la règle 2 (m), le courrier électronique est utilisé, les deux joueurs pourront convenir de l'interprétation à donner à "la date de réception", moyennant l'accord du DT (*obtenu au travers des capitaines*).

(e) Les délais de transmission postale ne sont pas inclus dans le temps de réflexion.

(f) Les séries de coups acceptées sont incluses dans le temps de réflexion de ce coup.

(g) Une pénalité de 5 jours est infligée au joueur envoyant un coup illisible, illégal ou ambigu, qui transmet une répétition incorrecte du dernier coup de son adversaire ou bien qui n'utilise pas le courrier aérien lorsque ce dernier est obligatoire.

7. Dépassement de temps

(a) Les réclamations pour dépassement de temps doivent être envoyées au DT (*au travers du capitaine*) avec toutes les informations nécessaires, au plus tard avec la réponse aux 10^e coup, 20^e coup, etc.

(b) L'adversaire doit être informé en même temps de la réclamation.

(c) Toute contestation doit être transmise au DT (*au travers du capitaine*) dans les 14 jours après la réception du courrier, faute de quoi la réclamation sera considérée comme acceptée sauf si elle est clairement infondée.

(d) Le DT avertira les deux joueurs de sa décision (*le DT avertira les capitaines des deux joueurs de sa décision et les capitaines devront informer leurs joueurs sans délai*).

(e) Si le DT confirme une première réclamation, un nouveau décompte du temps de réflexion de l'adversaire sera débuté à partir de la date de réception de la réclamation.

(f) Un joueur qui dépasse le temps alloué une seconde fois, perd la partie.

(g) Si le DT décide que la réclamation est infondée, il peut décider qu'aucune nouvelle réclamation ne sera acceptée de ce joueur durant cette période de 10 coups.

8. Congés

(a) Chaque joueur a le droit de prendre jusqu'à 30 jours de congés par année civile.

(b) Les joueurs qui prennent un congé doivent en avvertir leurs adversaires et le DT (*au travers du capitaine*).

(c) En plus de ces congés, le DT peut allouer jusqu'à 30 jours de congés supplémentaires par année, avec effet rétroactif possible, et/ou allongés dans des cas exceptionnels.

9. Abandon

(a) En cas d'abandon du tournoi ou de décès d'un joueur, le DT décidera si toutes les parties doivent être annulées ou si les parties restantes doivent être soumises à l'arbitrage ou déclarées perdues (*le DT demandera au capitaine de procéder au remplacement du joueur dans un délai de deux mois*).

(b) *Le joueur remplaçant peut être contraint de reprendre les parties avec un premier dépassement de temps. Le nouveau décompte de temps débute à une date fixée par le DT.*

(c) *Si le capitaine est incapable d'obtenir les enregistrements des parties du joueur remplacé, le capitaine adverse devra les lui fournir.*

(d) *Si aucun joueur remplaçant n'est disponible, le DT décidera si les parties restantes doivent être soumises à l'arbitrage ou déclarées perdues.*

(e) *Une équipe peut remplacer jusqu'à 50 % de ses joueurs en cas d'abandon et uniquement faire un remplacement par échiquier, mais il n'y a pas de limites en cas de décès.*

10. Arbitrage

(a) Si aucun résultat n'a été obtenu à la date de clôture du tournoi, les deux joueurs doivent envoyer au DT (*au travers*

du capitaine), dans les 30 jours, un enregistrement des coups joués durant la partie,

(b) la position obtenue,

(c) une demande de gain ou de partie nulle, qui peut être étayée par des analyses.

(d) Les joueurs qui ne fourniront pas d'analyses perdront le droit de faire appel.

(e) Le DT avertira les deux joueurs (*les deux capitaines*) de la décision de l'arbitre en leur indiquant la possibilité ou non de faire appel.

11. Appel de l'arbitrage

(a) Toute demande d'appel contre la décision de l'arbitrage doit être transmise au DT (*au travers du capitaine*) dans les 14 jours suivant la réception de la décision.

(b) Le DT obtiendra l'avis d'un autre arbitre et transmettra la décision aux deux joueurs (*aux deux capitaines*). Cette décision est définitive et sans appel pour chacun des deux joueurs.

(c) Lors d'un appel, les deux joueurs peuvent envoyer des analyses complémentaires.

12. Enregistrement des résultats

(a) Dès qu'une partie est terminée, les deux joueurs doivent envoyer au DT (*au travers du capitaine*) le résultat de la partie et un enregistrement clair des coups joués durant la partie.

(b) Le résultat n'est enregistré officiellement qu'après réception des coups joués.

(c) Si aucun enregistrement de la partie n'est envoyé par aucun des deux joueurs (*par aucun des capitaines*), la partie pourra être déclarée perdue pour les deux joueurs.

13. Décisions et appels

(a) Le DT peut pénaliser ou disqualifier les joueurs qui enfreignent ces règles et

(b) pour tout point, non couvert par ces règles, le DT agira dans le respect des principes définis dans la préface des règles de la F.I.D.E.

(c) Tout joueur peut faire appel dans les 14 jours qui suivent la réception de la décision du DT, auprès du responsable de la commission d'appel de l'ICCF, dont la décision sera définitive.

E. RUCH
Délégué ICCF de l'A.J.E.C.

REGLEMENTS

LES TITRES DECERNES PAR L'ICCF

ATTRIBUTION DES NORMES ICCF

1. Les normes

Comme le savent la plupart des joueurs, l'ICCF attribue des titres en reconnaissance de résultats obtenus dans des tournois. Pour se voir attribuer un titre, le joueur doit réaliser des normes (correspondant à un niveau de performances) à l'occasion d'un tournoi international reconnu par l'ICCF.

Les titres attribués par l'ICCF, avec le minimum de performances Elo correspon-

dant, sont les suivants :

- Grand Maître International GMI : 2600
- Maître International Senior SIM : 2500
- Maître International MI : 2450
- Grand Maître féminin LGM : 2300
- Maître féminin LM : 2150

Nota : Les normes ne sont attribuées qu'à l'occasion de tournois internationaux de plus de 8 joueurs.

2. Le calcul des normes

L'attribution des normes dépend de la valeur Elo moyenne du tournoi dite catégorie du tournoi. Un Elo moyen de 2401 correspond à un tournoi de catégorie 7, alors qu'un tournoi à Elo moyen de 2360 correspond à un tournoi de catégorie 5.

Pour un tournoi à 15 joueurs de catégorie 7, la norme de MI est fixée à 8 points, alors que dans un tournoi de catégorie 5, la norme de MI est à 9 points.

3. Grand Maître International

Pour obtenir le titre de Grand Maître International GMI, il faut remplir l'une des conditions suivantes :

- obtenir au moins 2 normes de GMI dans un minimum de 24 parties ;
- obtenir au moins 1 norme de GMI dans un minimum de 14 parties, si l'Elo fiabilisé au départ du tournoi est supérieur à 2550 ;
- terminer parmi les 3 premiers du championnat du monde ;
- obtenir le meilleur résultat à l'échiquier n° 1 lors de la finale des olympiades.

Nota : Dans les deux premiers cas, il est nécessaire que 5 au moins des parties soient jouées contre des GMI ou des joueurs ayant un Elo fiabilisé d'au moins 2600. Deux joueurs titrés SIM peuvent remplacer chacun un ou deux GMI dans le total de 5 nécessaires à l'obtention du titre.

En résumé, dans les cas d'attribution 1 ou 2, il est nécessaire d'avoir rencontré 5 GMI ou 4 GMI + 2 SIM ou enfin 3 GMI + 4 SIM.

E. RUCH

Délégué ICCF de l'A.J.E.C.

LA CATEGORIE DES TOURNOIS

La catégorie d'un tournoi est le principal paramètre qui va déterminer le niveau de performance à atteindre pour obtenir une norme dans un tournoi donné.

Cette catégorie est déterminée par la valeur moyenne des Elo des participants au tournoi. Elle est indiquée par un chiffre romain, par tranche de 25 points Elo :

Catégorie	Elo moyen masculin	Elo moyen féminin
I	2251 - 2275	1951 - 1975
II	2276 - 2300	1976 - 2000
III	2301 - 2325	2001 - 2025
IV	2326 - 2350	2026 - 2050
V	2351 - 2375	2051 - 2075
VI	2376 - 2400	2076 - 2100
VII	2401 - 2425	2101 - 2125
VIII	2426 - 2450	2126 - 2150
IX	2451 - 2475	2151 - 2175
X	2476 - 2500	2176 - 2200
XI	2501 - 2525	2201 - 2225
XII	2526 - 2550	2226 - 2250
XIII	2551 - 2575	2251 - 2275
XIV	2576 - 2600	2276 - 2300
XV	2601 - 2625	2301 - 2325
XVI	2626 - 2650	2326 - 2350
XVII	2651 - 2675	2351 - 2375
XVIII	2676 - 2700	2376 - 2400

TABLE DES NORMES

La table des normes ci-dessous permet de définir le nombre de points à atteindre dans un tournoi pour obtenir une norme de GMI (LGM), SIM, MI (LM) en fonction des paramètres suivants :

- le nombre de joueurs du tournoi [A] ;
- le nombre de parties jouées par chaque joueur [B] ;
- le nombre minimum de joueurs n'appartenant pas à la même fédération ou pays [C] ;
- le nombre minimum de joueurs possédant un classement Elo ICCF [D] ;
- le nombre minimum de joueurs possédant un classement Elo ICCF fiabilisé [E] ;
- la catégorie du tournoi (I à XVIII).

A	B	C	D	E	Titre	I	II	III	IV	V	VI	VII	VIII	IX	X	XI	XII	XIII	XIV	XV	XVI	XVII	XVIII
9	8	3	7	6	GMI							6½	6	6	5½	5½	5	5	4½	4	4	3½	3½
					SIM			6½	6	6	5½	5½	5	5	4½	4	4	3½	3½	3	3	2½	2½
					IM	6½	6	6	5½	5½	5	5	4½	4	4	3½	3½	3	3	2½	2½	2	2
10	9	4	8	6	GMI						7	7	6½	6	6	5½	5½	5	4½	4½	4	4	4
					SIM			7	7	6½	6	6	5½	5½	5	4½	4½	4	4	3½	3	3	2½
					IM	7	7	6½	6	6	5½	5½	5	4½	4½	4	4	3½	3	3	2½	2½	2
11	10	4	9	7	GMI						8	7½	7	7	6½	6	6	5½	5	5	4½	4	
					SIM			8	7½	7	7	6½	6	6	5½	5	5	4½	4	4	3½	3	3
					IM	8	7½	7	7	6½	6	6	5½	5	5	4½	4	4	3½	3	3	2½	2½
12	11	4	9	8	GMI						8½	8	8	7½	7	7	6½	6	5½	5½	5	4½	
					SIM			8½	8	8	7½	7	7	6½	6	5½	5½	5	4½	4	4	3½	3
					IM	8½	8	8	7½	7	7	6½	6	5½	5½	5	4½	4	4	3½	3	3	2½
13	12	5	10	8	GMI						9½	9	8½	8	8	7½	7	6½	6	6	5½	5	
					SIM			9½	9	8½	8	8	7½	7	6½	6	6	5½	5	4½	4	4	3½
					IM	9½	9	8½	8	8	7½	7	6½	6	6	5½	5	4½	4	4	3½	3	3
14	13	5	11	9	GMI						10	9½	9½	9	8½	8	7½	7	6½	6½	6	5½	
					SIM			10	9½	9½	9	8½	8	7½	7	6½	6½	6	5½	5	4½	4	3½
					IM	10	9½	9½	9	8½	8	7½	7	6½	6½	6	5½	5	4½	4	3½	3½	3
15	14	5	12	9	GMI						11	10½	10	9½	9	8½	8	7½	7	7	6	6	
					SIM			11	10½	10	9½	9	8½	8	7½	7	7	6	6	5	5	4½	4
					IM	11	10½	10	9½	9	8½	8	7½	7	7	6	6	5	5	4½	4	3½	3½
16	15	6	12	10	GMI						11½	11	10½	10	10	9	8½	8	7½	7	6½	6	
					SIM			11½	11	10½	10	10	9	8½	8	7½	7	6½	6	5½	5	4½	4½

APPEL A TOUTES LES JOUEUSES DE FRANCE ET DE NAVARRE !

Comblée par la qualité de ses joueuses, l'A.J.E.C. est loin de l'être par leur nombre. Nous sommes parvenus à un seuil critique, au-delà duquel nous ne pourrions plus proposer d'équipe olympique. Je fais un appel à toutes les joueuses de France, même les plus modestes (j'insiste sur ce point) qui seraient intéressées par le jeu en différé : le moment est bien choisi pour vous investir ! N'hésitez pas à me contacter pour avoir de plus amples renseignements.

M. MENETRIER

QUESTIONS & REPONSES

QUESTION – Qu'est-ce qu'une partie majoritaire ? (Lionel Laffranchise)

REPONSE – Quand un Maître ou un Grand Maître à la pendule veut permettre à un large public de le rencontrer, il donne une simultanée, c'est-à-dire qu'il joue contre plusieurs adversaires en même temps sur dix, vingt échiquiers, parfois beaucoup plus. C'est une façon très conviviale et amusante de faire découvrir les plaisirs de notre jeu à ceux qui le connaissent moins car c'est un véritable spectacle, très impressionnant et ouvert à tous.

Il n'est guère possible à un Maître ou un Grand Maître par correspondance de réaliser la même prouesse contre autant d'adversaires, à moins de limiter cette rencontre dans le temps, mais cela reviendrait à jouer une simultanée en direct, comme le font les très forts joueurs à la pendule.

C'est pourquoi notre Grand Maître Michel Lecroq s'est proposé pour jouer deux parties majoritaires, c'est à dire deux parties dans lesquelles il va rencontrer un nombre important d'adversaires (tous ceux qui le voudront !); simplement **le coup le plus joué par l'ensemble des participants sera retenu pour être joué sur l'échiquier** et à chaque fois, M. Michel Lecroq répondra au coup le plus joué par les participants.

M. MENETRIER

QUESTION – Est ce payant ? (Lionel Laffranchise)

REPONSE – Il arrive effectivement que les Grands-Maîtres à la pendule soient rémunérés quand ils donnent une simultanée, soit par l'organisateur, soit par les

joueurs qu'ils rencontrent, soit par les deux. Mais en ce cas, ce sont des professionnels. A l'A.J.E.C. il n'y a, à ma connaissance, aucun professionnel, mais seulement des amateurs, amoureux du noble jeu. M. Michel Lecroq offrira donc généreusement son temps pour le plaisir de tous, afin de faire connaître notre Association et la force (!) de ses membres.

A noter que cet exercice peut être périlleux, même pour les plus grands, le Grand Maître autrichien d'origine turque Tunc Hamarat ayant perdu récemment sa partie majoritaire avec les Noirs contre les lecteurs de la revue *Chessmail* !

M. MENETRIER

J'ajoute qu'il ne sera pas nécessaire d'être adhérent de l'A.J.E.C. pour participer.

O. BOUVEROT
webmaster@ajec-echecs.org

Questions posées et réponses apportées sur le site internet de l'A.J.E.C. :

<http://ajec-echecs.org>

QUESTION – Je viens de recevoir le premier coup blanc (8/8) dans une partie du tournoi Email du Jubilé ICCF. Puis-je commencer à jouer avant le début officiel (fixé au 1/9) sans tomber sous le coup d'une pénalité quelconque ? (Mitch)

REPONSE – La règle habituelle est que l'on peut commencer les parties avant le début officiel d'un tournoi. Le temps de réflexion n'est alors pas comptabilisé pendant cette période.

O. BOUVEROT
webmaster@ajec-echecs.org

JOUEZ CONTRE MICHEL LECROQ, GMI ICCF

3^e du XIV^e CHAMPIONNAT DU MONDE PAR CORRESPONDANCE

**DEPUIS LE 10 SEPTEMBRE, VOUS POUVEZ PARTICIPER
A DEUX PARTIES MAJORITAIRES
CONTRE NOTRE GRAND CHAMPION
SUR LE SITE OFFICIEL DE L'A.J.E.C.**

<http://ajec-echecs.org>

NOS TOURNOIS

CHAMPIONNAT DE FRANCE 2000

RESULTATS

56	Berriot-Dieu	1/2 - 1/2
57	Ruch-Berriot	1/2 - 1/2
58	Ruch-Jean	1/2 - 1/2
59	Cavril-Berriot	1 - 0
60	Jean-Berriot	1/2 - 1/2
61	Coulombier-Cavril	0 - 1
62	Coulombier-Berriot	0 - 1

CLASSEMENT PROVISOIRE

1	E. Ruch (2)	6 1/2
2	S. Cavril (1)	6
3	L. Tinture	6
4	B. Berriot (2)	5 1/2
5	C. Jean	5 1/2
	L. Cadillon	5 1/2
	E. Gorge	5 1/2
8	B. Dieu (3)	5
9	J.-M. Barré (3)	4
10	G. Guidici (1)	4
11	H. Seydoux (2)	3 1/2
12	S. Coulombier	2

CHAMPIONNAT DE FRANCE 2001

RESULTATS

9	Barré-Cadillon	0 - 1
10	Wagner-Thirion	0 - 1
11	Vincent-Thirion	1/2 - 1/2
12	Sebagh-Barré	1/2 - 1/2
13	Cadillon-Sebagh	1/2 - 1/2
14	Thirion-Sebagh	1 - 0
15	Thirion-Barré	0 - 1
16	Gorge-Sebagh	1/2 - 1/2
17	Gorge-Thirion	1 - 0
18	Sebagh-Wagner	1/2 - 1/2
19	Cavril-Gorge	0 - 1
20	Cavril-Vincent	1 - 0
21	Dieu-Thirion	1/2 - 1/2

CLASSEMENT PROVISOIRE

1	E. Gorge (3)	5 1/2
2	J.-M. Barré (4)	3 1/2
3	P. Thirion (3)	3 1/2
4	L. Cadillon (5)	3
5	W. Sebagh (4)	2 1/2
6	B. Wagner (5)	1 1/2
7	B. Dieu (8)	1
	B. Vincent (8)	1
9	S. Cavril (6)	0 1/2
10	E. Ruch (10)	0
	B. Fister (10)	0

() Nombre de parties en cours

CHAMPIONNAT DE FRANCE 2002

REGLEMENT

ARTICLE 1

Sont qualifiés d'office après candidature :

- le dernier champion de France A.J.E.C.
- le dernier champion de France F.F.E.
- le dernier vainqueur de la Coupe de France
- le dernier vainqueur du championnat inter-régional
- les vainqueurs d'un tournoi à normes à 11 joueurs ou d'un tournoi de 1^{re} division à 7 joueurs, les vainqueurs ex æquo étant départagés comme à l'Article 9. Les vainqueurs d'un tournoi à cinq joueurs nouvelle formule dont la moyenne ne sera pas inférieure à 2200 points CPA. Si cette moyenne s'avérait trop basse et entraînait trop de qualifiés, elle pourrait être rehaussée par la Commission technique et des règlements.

ARTICLE 2

Dans la limite des places restantes, des joueurs non qualifiés d'office pourront être qualifiés par la Commission de sélection, après candidature, si leur CPA est supérieur à 2300 avec la condition supplémentaire qu'il soit fiabilisé (édité sans astérisque). Toutefois, cette limite pourra être abaissée si le minimum de onze participants n'est pas atteint.

ARTICLE 3

La Commission de sélection détermine chaque année le nombre de participants (onze, treize ou quinze), l'épreuve étant obligatoirement toutes rondes (dix, douze ou quatorze parties par joueur).

ARTICLE 4

Deux étrangers habitant en France et membres de l'A.J.E.C. peuvent être admis au maximum. En cas de victoire de l'un d'eux, c'est le premier Français qui est déclaré champion de France.

IMPORTANT !

N'oubliez pas d'envoyer vos feuilles de parties à la direction des tournois **dès que les résultats sont acquis.**

ARTICLE 5

Les joueurs français habitant l'étranger sont admis avec les restrictions prévues à l'Article 1^{er} du règlement des tournois intérieurs.

ARTICLE 6

Les candidatures avec références, titres ou attestations doivent être envoyées au directeur de l'épreuve entre le 10 septembre et le 20 octobre (cachet de la poste faisant foi) de l'année précédant celle du championnat.

ARTICLE 7

L'inscription est gratuite. Elle doit être adressée au directeur du tournoi accompagnée d'une enveloppe timbrée sans adresse.

ARTICLE 8

Le championnat commence courant novembre et se termine dix-huit mois plus tard. Les parties non achevées à cette date seront arrêtées et les feuilles de parties avec demandes de gain ou de nulle devront être transmises au plus tard quinze jours après (cachet de la poste faisant foi) au directeur de l'épreuve, correctement remplies, avec diagrammes et analyses complètes sur feuilles séparées et de façon anonyme. Si un joueur ne fait pas parvenir ses feuilles de parties manquantes et ses analyses dans le délai prescrit, il se verra attribuer zéro point pour ces parties.

ARTICLE 9

Le règlement des tournois A.J.E.C. s'applique intégralement à cette compétition. En cas d'ex æquo pour la première place, les joueurs sont départagés dans l'ordre par :

- 1 – le système Sonneborn-Berger ;
- 2 – leur score entre eux si le S.-B. n'a rien donné ;
- 3 – l'augmentation de leur CPA due au championnat si les deux premiers points n'ont rien donné, le joueur ayant augmenté le plus son CPA étant déclaré champion de France.

Les candidatures à ce 67^e championnat de France (avec références, titres ou attestations), sont à envoyer avant le 20 octobre 2001, au directeur de l'épreuve :

Bruno JOUAULT

6 bis, rue du Neubourg, 27000 Evreux
 jouault.bruno@wanadoo.fr

TOURNOIS A CINQ JOUEURS

RESULTATS

✉ 5062, 1999	1	2	3	4	5	Pts
1 Duljan, F	■	0 1	1 1	1 ½	1 1	6 ½
2 Garcia, G	1 0	■	1 0	1 1	½ ½	5
3 Speisser, P	0 0	0 1	■	1 1	½ 1	4 ½
4 Algaba, P	½ 0	0 0	0 0	■	1 1	2 ½
5 Valade, P	0 0	½ ½	½ 0	0 0	■	1 ½

T. ROUX

GRAND PRIX DU 50^e ANNIVERSAIRE DU COURRIER DES ECHECS

FINALE GASTON BALBO

Deneuille–Caron	0 - 1
Schlemaire–Sahl	½ - ½
Schlemaire–Tinture	½ - ½
Tinture–Schaub	½ - ½
Sahl–B. Vincent	½ - ½
Sahl–Deneuille	1 - 0
Sahl–Schaub	1 - 0
Caron–Nguyen-Legros	1 - 0
Caron–Tinture	1 - 0
Schlemaire–Hostachy	½ - ½
Caron–Hostachy	½ - ½
Caron–Sahl	1 - 0
Schaub–Nguyen-Legros	0 - 1
Nguyen-Legros–Hostachy	1 - 0
B. Vincent–Caron	½ - ½
Caron–Schlemaire	1 - 0

Résultats enregistrés au 22 août 2001.

CLASSEMENT PROVISOIRE

1. P. Caron 6 (1), 2.C. Sahl 3 (3), 3. A. Nguyen-Legros 2 (5), 4. D. Schlemaire 1,5 (4), 5. B. Vincent 1 (6), 6. T. Hostachy et L. Tinture 1 (5), 8. M. Schaub 0,5 (5), 9. C. Deneuille 0 (6)

P. RUIZ-VIDAL

MEMORIAL JAUDRAN

RESULTATS

Groupe 1	
Cotonnet–Le Clanche	0 - 1
Vuillemin–Blaszczyk	1 - 0
Vuillemin–Cochet	0 - 1
Picard–Cochet	½ - ½
Cochet–Valade	½ - ½
Boulet–Picard	0 - 1
Noguera–Blaszczyk	1 - 0
Noguera–Cotonnet	1 - 0
Vuillemin–Cochet	0 - 1
Vuillemin–Baixes	0 - 1

Vuillemin–Cotonnet	0 - 1
Le Clanche–Vuillemin	1 - 0
Valade–Vuillemin	1 - 0
Fietkau–Vuillemin	1 - 0
Ramaivojaona–Vuillemin	1 - 0
Alozy–Boulet	1 - 0
Alozy–Blaszczyk	1 - 0

Groupe 2

Cochet–Simonet	1 - 0
Bonnet–Doudon	0 - 1
Doudon–Huilmot	1 - 0
Caprio–Doudon	0 - 1
Godinot–Caprio	0 - 1
Godinot–Bonnet	1 - 0
Godinot–Huilmot	0 - 1
Muneret–Fleury	½ - ½
Muneret–Soulas*	½ - ½
Fleury–Simonet	1 - 0
Coclet–Soulas	1 - 0

Groupe 3

Briet–Bruneau	0 - 1
Perraut–Bruneau*	0 - 1
Quiniou–Bobel	1 - 0
Quiniou–Le Clanche	0 - 1
Flécher–Quiniou (<i>rectificatif</i>)	1 - 0

Groupe 4

Armand–Becquerelle (<i>rectificatif</i>)	0 - 1
Josquin–Clair	½ - ½
Laffranchise–Becquerelle	0 - 1
Berry–Laffranchise	0 - 1
Laffranchise–Raimondi MI	½ - ½
Berry–Simonet	0 - 1

Groupe 5

Parisot–Hamar	1 - 0
Portes–Bodeau-Péan	0 - 1
Portes–P. Giraudet	0 - 1
Pansier–Portes	1 - 0
Pansier–Antunes	1 - 0
Hamar–Latapie	1 - 0
Girardot–Antunes	1 - 0
Girardot–Parisot	1 - 0
Symoens–Latapie	1 - 0
Chaussard–Pansier	0 - 1
Fey–Antunes	1 - 0
Fey–Blaszczyk	1 - 0

* Copie de la partie non reçue

P. GAMBINI et L. TINTURE

COUPE DE FRANCE

RESULTATS

Premier tour

99/1T

43. Ph. Lemaire–G. Bornarel	1 - 0
-----------------------------	-------

(G. Bornarel–Ph. Lemaire : annulée)

00/1T

2. D. Contini–M. Doudon	**0 - 2
25. P. Boissier–B. Mallet	0 - 2
27. J.-C. Lallemand–B. Martin	1½-1½

01/1T

1. Ph. Gallais–M.-Th Sireta	2 - 0
-----------------------------	-------

Deuxième tour

99/2T

30. G. Anton–X. Blondé	½-1½
------------------------	------

00/2T

10. G. Vuillemin–O. Neubauer	½-1½
14. Ph. Lemaire–R. De Winne	0 - 2
21. M. Guidoni–J.-P. Bibens	1½-1½

01/2T

2. F. Célérier–J.M. Antunes**	2 - 0
3. P. Krounba–G. Giazzi	2 - 0

Troisième tour

00/3T

5. X. Blondé–G. Gamant	½-1½
14. Ph. Landry–C. Borniche	*1 - 1
19. J.-A. Bedel–J. Meslage	½-1½

01/3T

1. L. Burnet–J. Durandal	1 - 1
2. Ph. Bobel–D. Guyomarch	2 - 0

Quatrième tour – 00/4T

6. G. Gamant–F. Lavoisier	1 - 1
---------------------------	-------

Quart de finale – 00/Q

1. R. Serradimigni–J. Santini	*1 - 1
-------------------------------	--------

Finale – 00/F

1. J. Vedrunes–R. Roelens	0 - 2
---------------------------	-------

* deux nulles ; ** abandon justifié.

NOUVEAUX TOURNOIS

Premier tour - 01/1T

9. M. Bruneau–J.-C. Lallemand
10. M. Doudon–E. Huilmot
11. J.-C. Lallemand–M. Ballan
12. M. Ballan–G. Thélot

Deuxième tour - 01/2T

16. X. Blondé–J.-C. Lallemand
17. Ph. Gallais–P. Gambini
18. P. Gambini–P. Soulas

Troisième tour - 01/3T

13. L. Laffranchise–J.-F. Baudoin
14. L. Laffranchise–P. Soetewey
15. P. Krounba–O. Neubauer
16. F. Célérier–L. Burnet

Quatrième tour - 01/4T

6. L. Laffranchise–J.-F. Baudoin
7. G. Gamant–B. Fister
8. G. Gamant–Ph. Bobel
9. J. Meslage–F. Lavoisier

Quart de finale - 01/Q

1. B. Berriot–J. Santini

B. HEIM

L'ACTIVITE INTERNATIONALE

VI^e CHAMPIONNAT DU MONDE FEMININ

La tchèque E. Mozna a reçu un "zéro" pour toutes ses parties en cours. L. Kristol et M. Poppe prennent la tête avec 2/2.

Notre brillante représentante Mme Jacqueline Roos, Grand Maître féminin depuis septembre 2000, a accepté la nulle contre la tchèque V. Horackova et conserve bien sûr toutes ses chances pour le titre.

M. MENETRIER

XVI^e CHAMPIONNAT DU MONDE

CLASSEMENT PROVISOIRE

1	A. Soltau GER (3)	9
2	R. Maliangkay NLD (4)	8
3	A. Kamenets UKR (5)	6,5
4	E. Bang DEN (6)	6
5	D. Mohrlök GER (5)	6
	R. Sevecek CZE (5)	6
7	S. Kluve GER (7)	5,5
8	J. Sloth DEN (4)	5,5
9	T. Hamarat OST (8)	5
	I.A. Kopylov RUS (8)	5
11	H. Rittner GER (5)	5
12	R. Pfretschner GER (9)	4,5
13	O. Ekebjærg DEN (6)	4,5
14	S. Kofidis GRC (3)	4
15	I. Samarin RUS (13)	2
16	A. Volchok UKR (11)	1,5
17	S. Brzozka POL (0)	1

C.D.E. (d'après iccf.com)

*Eric Ruch et sa fille Camille analysent... :
– Qu'est-ce que tu penses de ma nouveauté
dans le Marshall papa ?*



XX^e CHAMPIONNAT DU MONDE

TROIS-QUARTS DE FINALE

Le premier tournoi des candidats par Email (dernière épreuve avant la finale) réunit 6 sections de 13 joueurs chacune. Les deux premiers de chaque section seront qualifiés pour la finale (départage au Sonneborn-Berger) et le troisième pour une finale ultérieure. Souhaitons bonne chance à nos trois brillants représentants : Christophe Léotard (section 3), qui aura fort à faire avec les Noirs contre Soltau et Costa (invaincu et 2644 Elo ICCF comme lui !!) Stéphane Goerlinger (section 5) et Khalid Chorfi (section 6) dont l'opposition est également diablement puissante. Voici la composition des sections :

Section 1 WC20TQF1 – K. Johansson SVE, S. Webb ENG, J. Marcinkiewicz POL, S. Simonenko TKM, M. Voss GER, G. Cardelli ITA, H.F. Glaser GER, A. Van Osmael BEL, Z. Nyvelt CZE, C. Szücs HUN, P. Berclaz SWZ, Dr S. Busemann GER, Dr H. Glaser GER.

Section 2 WC20TQF2 – S. Kudela CZE, P. Hertel GER, Prof. K.-H. Kraft GER, J. Mercadal-Benejam ESP, O. Buraschi ARG, M. Rüfenacht SWZ, Me. Samraoui ALG, H. Weisenburger GER, M. Träger HUN, A. Gozman UKR, D.G. Hamilton AUS, Ing. A. Lanc SLK, H. Tiemann GER.

Section 3 WC20TQF3 – H. Prokopp GER, G. Boonet BEL, Dr H.-J. Hofstetter GER, G. Wise HKG, C.E. Costa BRS, W. Fademrecht GER, A. Soltau GER, **C. Léotard** FRA, D. Konca POL, S.P. Kuznetsov UKR, S.A. Romanov RUS, A.K. Mukherjee ENG, V. Birarov ISL

Section 4 WC20TQF4 – J. Bures CZE, C. Sender GER, M. Geenen BEL, O. Soegaard DEN, M. Plomp NLD, N.R. Anilkumar IND, G. Branding GER, M. Rümmele GER, H. Bross GER, C.A. Blanco-Gramajo GUA, D. Menendez ARG, A. Lepikhov UKR, Ing. M. Manduch SLK.

Section 5 WC20TQF5 – Dr S. Teichmeister OST, H. Namyslo GER, W. Pasko

POL, N. Stull LUX, **S. Goerlinger** FRA, A. Voyna UKR, I. Schrancz HUN, F. Gerhardt GER, T.E. Runting AUS, R. Polaczek BEL, D. Gutsche GER, S. Smithers USA, I. Johansson SVE.

Section 6 WC20TQF6 – H. Neto POR, J.L. Tilghman USA, Dr E. Prang GER, Dr H. Geist GER, T. Hamarat OST, Dr M. Nimitz GER, D.V. Lybin BLS, R. Lutzenberger GER, O. Uralde ARG, E. D'Adamo ITA, V. Lexa CZE, A.A. Tsvetkov RUS, **K. Chorfi** MRC.

J'adresse également tous mes voeux de réussite à notre ami belge Marc Geenen, le très sympathique représentant francophone de la section 4.

M. MENETRIER

XXIV^e CHAMPIONNAT DU MONDE

DEMI-FINALES

- Dans le groupe 7, l'Allemand Schneider mène le tournoi avec +4 (6/8). Il est talonné par le Français Brice Boissel (4/6) et l'Argentin Gonzales (même score), tous deux à +2.

- Dans le groupe 8, le double champion des Etats-Unis Robin Smith a déjà pris la tête à +1, en compagnie des Maîtres Internationaux suédois et allemand, Kronberg et Glaser, tous deux également à +1. Le Français Manuel Ménétrier n'a encore aucun résultat.

- Dans le groupe 11, le Français Jean-Olivier Leconte (5½/7) mène la danse à +4 devant Ernazarov (6/9) et Dufek (5/7), tous deux à +3.

- Dans le groupe 12 enfin, l'Allemand Mielke (+2) a pris seul la tête devant le Français Stéphane Goerlinger (+1).

Les quatre Français sont donc en course pour d'éventuelles ¾ de finale. Les deux premiers de chaque groupe de 11 joueurs sont qualifiés.

M. MENETRIER

XXV^e CHAMPIONNAT DU MONDE II^e par voie Email

DEMI-FINALES

Les cinq joueurs suivants étaient qualifiés directement pour les demi-finales avec leur Elo supérieur à 2569 : Brice Boissel (2591), Jean-Marc Lafarge (2571), Michel

Lecroq (2588), Christophe Léotard (2644) et Manuel Ménétrier (2574). Malheureusement, pour des raisons diverses (notamment leur indisponibilité due à leur participation à des tournois importants), ils ont tous décliné l'invitation. En revanche, nous avons la bonne surprise de noter l'inscription des joueurs suivants : Khalid Chorfi MI, Olivier Coclet, Patrick Mary, J.-M. Matisson, Jacqueline Roos GMIF et Patrice Verdier MI. Mention spéciale à J.-M. Matisson qui aura fort à faire avec le Letton Gaujens (2560 Elo) dans le groupe 3 ! Bon tournoi à tous !

M. MENETRIER

MEMORIAL ROGELIO LINSKENS

Suite au désistement de l'Argentin Roberto Jemar-Ninci, nous avons réussi à négocier une place pour un second Français dans ce tournoi argentin (L.A.D.A.C.) de catégorie IX qui a débuté le 12 mars 2001. La Commission de sélection de l'A.J.E.C. a choisi Christophe Spitz pour rejoindre Alain Lelièvre à partir du 30 juin 2001. Ci-dessous la liste des joueurs :

J.A. Diani	SIM	2434	ARG
J. Fernandez-Fornes	MI	2382	ARG
G. Fraga-Portilho	MI	2461	BRS
A. Gonzalez-Freixas	MI	2475	ESP
R. Grosso		2460	ARG
L. Hyldkrog	SIM	2473	DEN
S. Jardorf	SIM	2492	DEN
C. Spitz		2503	FRA
N. Joao	MI	2456	BRS
A. Lelièvre	SIM	2456	FRA
L. Lynn	MI	2404	NIR
J. Marcos-Nozar		2458	ARG
F. Piccoli		2491	BRS
G. Rodriguez	MI	2374	ARG
H. Tepper		2473	ARG

14 parties à jouer, normes : GMI = 10, SIM = 8, MI = 7

Le tournoi comportant 4 SIM est équivalent à un tournoi avec 2 GMI (*nouvelles règles de l'ICCF consultables sur le site de l'A.J.E.C. : <http://ajec-echecs.org> ou encore plus rapide : page 200 dans ce numéro !*). A eux seuls les deux Français représentent 1/3 des joueurs européens dans ce joli tournoi très ouvert, souhaitons leur de compliquer un peu cette "affaire sud-américaine" et de surprendre les joueurs argentins !

M. MENETRIER

12^e COUPE MONDIALE (ICCF World Cup 12)

PRELIMINAIRES

Section 072 (par Email, Elo moyen = 2179) – 1. H. Mühlenweg GER 8½, 2. R.R. Baumann GER 8, **3. P. Verdier (FRA, MI) 7½**, 4. J. Van Unen NLD 6½, 5. A. Grube GER 5½, 6. B.E. Johansson SVE 5, 7. R. Raidna EST, L.J. Rowley AUS 4½, 9. H. Bowers USA 3½, 10. J. Heinrich SLK 1½, 11. P. Pereira da Silva Filho BRS 0

Avis aux imprudents et présomptueux : dans ces tournois très particuliers que sont les Coupes Mondiales, il y a des “chevaliers inconnus” qui mettent à terre nombre de joueurs chevronnés. Ainsi le vainqueur, l’Allemand H. Mühlenweg, seul qualifié ici pour les demi-finales de cette 12^e Coupe Mondiale, est affublé d’un Elo ICCF de 2000 par défaut !

TOURNOIS INDIVIDUELS

RESULTATS

MN 7 – 1. V. Piccardo ITA 8½, 2. U. Nebel GER 7½, 3. H. Arppi FIN, J. Corfield ENG 7, 5. F. Huybrecht BEL 6½, 6. K.A. Kling GER 5, 7. A. Pampa GER 4½, 8. A.A. Nikolichyev RUS 4, **9. V. Bellas FRA †, F. Sarran FRA 2½**, 11. V.V. Gudov UKR 0 (norme à 6½)

WT/M/GT/372 – 1. R. DuCret USA 14 sur 14 !, 2. S. Pawlowski POL 11½, 3. H. Gnirk GER, R. Belis SLK 9, 5. K. Elison ISD, W. Baumgartner SWZ, D. Louro POR 8, 8. H. Lucht AUS 7½, 9. A. Pampa GER 7, 10. D. Zoll GER 6½, 11. B. Belokopyt RUS 6, 12. E. Walther GER 5½, 13. D. Pordzik GER 3, **14. J. Douliez FRA 1**, 15. K. Chelak POL 0

WT/M/787 – 1. J. Kuiper NLD 5, 2. M. Schmidbauer GER 4½, 3. A. Kovacs HUN, R. Schmaus GER † 3½, **5. B. Baroin FRA 2½**, 6. H. Starke GER 2, 7. J.W. Lutes USA 0

WT/H/GT/54 – 1. T. Kuo HKG 10½, 2. B. Plebanczyk POL 10, 3. H. Alvarez-Vilar

ARG, S. Zielinski GER 9½, 5. A.M.A. Luca NLD 8, 6. A. Glorioso ITA 6½, 7. J. Hymas CAN, P. Konicek CZE, V. Wesely GER, G. Evans USA 5½, **11. M. Muneret FRA 5**, 12. W. Maly GER 4½, 13. E. Eriksson SVE ½, 14. A. Kosztyla POL, N. Scharf GER (abandon) 0

WT/H/933 – 1. R. de Vries NLD, N.G. Yanushevsky BLR 5, **3. F. Lavoisier FRA 4**, 4. S.C. Grout USA 3½, 5. W. Kreuzer GER 2, 6. M. Corti ITA 1½, 7. W. Sobolewski GER 0

WT/H/946 – 1. V. Birarov ISL 5, 2. U. Drössler GER 4½, 3. H. Wiesner CAN 4, 4. J. Nielsen DEN 3½, 5. D.R.K.S. Rao IND 2½, 6. D. Hudak SLK 1, **7. J.S. Trochet FRA ½**

WT/I/1433 – 1. B.M. Bardason ISD, I. Truscott ENG 5½, 3. R. Kotte GER †, M. Hnilicka CZE 3, 5. M. Friedrich GER 2, 6. N. Kirchmann GER, **B. Favresse FRA 0**

WT/I/1437 – 1. J.M. Vermeulen NLD 5, 2. F. Piazza ITA, L.R. Shura CAN 4, 4. U. Künzel COL 3, 5. A. Haeberle GER, J. Moon ENG 2, **7. Y. Horodecky FRA 0**

EU/H/GT/258 – 1. K.H. Budding GER 12, 2. E. Van der Velden NLD 11, 3. B. Knorr GER 10½, 4. R. Zimmermann GER, K. Nowodworski POL 10, 6. F. Goitre ITA, H.J. Lappka GER 9½, 8. K. Felkl CZE 7½, **9. J. Flécher FRA**, S. Mielnik POL 6½, 11. V.V. Stankus LIT 4½, 12. B. Brockhaus GER 3½, 13. K. Kadonas LIT 3, 14. F.S. Garcia ESP 1, 15. A.C. Oliveira POR 0

EU/H/GT/259 – 1. R. Zelazkowski POL 11½, 2. L. Bech Hansen DEN, F. Cottegnie BEL 10, 4. M. Denzin GER, A. Gundrun DEN, L. Costa ITA 9½, 7. J. Dijkveld Stol DEN 9, 8. J. Kijewski POL 8½, 9. G. Esterbauer OST 7½, **10. D. Senay FRA 6½**, 11. G. Antritter GER 6, 12. V. Boreika LIT 4, 13. V. Muliulis LIT 2½, 14. F.S. Garcia ESP 1, 15. B. Brockhaus GER 0

EU/H/1207 – 1. A. Negre FRA 5½, 2. R. Krmencik CZE, E. Raffaele ITA 4, **4. R. Labbe FRA 3**, 5. D. Fricke GER 2½, 6. H. Zödl OST 2, 7. J. Mayer GER 0

EU/H/1236 – 1. J. Revenu FRA 5½, 2. G.W. Reichert GER, P.G. Vonk ENG 3½, 4. B. Göhle GER, A. Maier OST 2½, 6. C. Almarza-Mato ESP 2, 7. G. Marcuzzo ITA 1½

EU/H/1238 – 1. J. Holl GER 4½, 2. J. Riska CZE, S. Shaw ENG 3½, **4. M.J. Goudriaan NLD, T. Genestier FRA**, G. Marcuzzo ITA 2½, 7. P. Mostowik POL 2

*C'est avec tristesse
que nous vous annonçons
le récent décès de MM.
Charles Giraud et Marcel Roque,
fidèles ajécistes.*

*Nous tenons à faire part
des condoléances attristées
de tous leurs amis de l'A.J.E.C.
à leur famille et à leurs proches.*

EU/H/1245 – 1. F. Marquinez-Cabrejas ESP 5, 2. A. Truyens BEL, W. Evers GER 4, 4. D. Rosner GER, E. Gubats LAT 3, 6. R. Weist GER 1½, **7. A. Veroni FRA 0**

EU/H/1250 – 1. Ö. Lorentzen NOR 5, 2. J. Kracht GER 4½, 3. J. Canibal CZE, W. Schneider GER 3½, 5. A. Maier OST, J. Ríos-Garcés ESP 2, **7. A. Giraudet FRA 0**

EU/H/1283 – 1. A. Alexander IRL 4½, **2. G. Hauptmann FRA**, E. Mantovani ITA 4, 4. B. Gruber GER 3½, 5. R. Kevicky SLK 2½, 6. J.W.C. Rooijackers NLD 1½, 7. J. Pihlajamäki FIN 1

EU/H/1299 – 1. J.P. Manninen FIN 5½, 2. B. Benko SLO 5, 3. L. Nucci ITA 4½, **4. S. Faure FRA**, C. Almarza-Mato ESP 2½, 6. D. Mavreas GRC 1, 7. A. Pielka GER 0

EU/I/GT/334 – **1. P. Caron FRA 13½ sur 14 !**, 2. V. Vlcek CZE, G. Preuss GER 11½, 4. E. Ricci ITA 10½, 5. J. Moon ENG 9½, 6. A. Horn GER 9, 7. E. Strick GER 8. M. Toth GER †, 9. P. Kandler GER 5½, 10. P. Larsen DEN 5, 11. M. Pavlicek CZE, H. Jungeblut GER 4½, 13. M. Unger GER 4, 14. H. Trompeter BEL 1, 15. M. Nolimal SLO 0

EU/I/1887 – 1. R. Wick GER 4½, **2. B. Vincent FRA 4**, 3. A. Bonatti ITA 3½, 4. V. Neyens LUX, A. Rodriguez-Martos ESP 3, 6. T. Rauch GER 2½, 7. R. Kotte GER ½

EU/I/1900 – 1. D. Weiss GER 4½, **2. H. Gerbaud FRA 4**, 3. U. Vogel SWZ 3½, 4. A. Haeberle GER, G. Perez-Marco ESP, A. Hörl GER 3, 7. G. Curti ITA 0

EU/I/1905 – 1. H. Mehaux GER 5½, 2. A. Horn GER 5, 3. E. de Baan NLD 4½, 4. H. Usvalehto FIN 3, 5. J. Szikszai HUN 2, 6. C. Gentile ITA 1, **7. C. Douchamps FRA 0**

EU/II/GT/194 – 1. D. Mazza ITA 13½, 2. S. Montella ITA 13, **3. D. Fourrage FRA 10½**, 4. E. Maier GER, H. Lehmann GER, M. Van Berkel NLD 9, 7. K. Förster GER 8, 8. M. Ramos-Barraso ESP, A. Aaldijk NLD 7½, 10. S. Kristensen DEN, H. Misere GER 5½, 12. L. Kessler LUX 4, 13. F. Neumann GER 2, 14. K. Richter GER 1, 15. B. Bigalski GER 0

EU/II/1229 – 1. M. Tricomi ITA 6, 2. J. De Rijk NLD 5, 3. L. Ertl CZE 4, **4. R. De Winne FRA 3**, 5. R. Bartholome GER 2, 6. W. Pilz GER 1, 7. J. Luukhonen FIN 0

TT 10/95/F – 1. J. Felber OST 7½, 2. I. Nowak POL, B. Haas GER 3½, **4. M. Aymard FRA 2½**, 5. C. Sundqvist SVE 1

TT 3/95/S2 – 1. T. Carnstam SVE 6½, 2. K. De Smet BEL 4½, 3. F. Versavel BEL, M. Odachowski POL 3½, **5. D. Jabot FRA 2**

TT 6/97/1 – **1. L. Laffranchise FRA 9½**, 2. B. Dobrzycki POL 9, 3. C. Cavallotto ITA, G. Iwinski POL 7½, 5. B. A. Bertelsen NOR 4, 6. I. A. Sahov RUS 2, 7. M. Petrini SWZ † ½

TT 9/97/2 – 1. G. Almer OST 8, 2. H. Gnirk GER, H. Kölln GER 7, 4. A. Stacey ENG 4, 5. Van der Vaart NLD 2, **6. P. Lemaire FRA 0**

TT 1/98/1 – 1. E.T. 't Jong NLD 10, 2. H. Gnirk GER 9, 3. Seris Granier-Gonzalez ESP 8½, 4. J. Wundahl GER 6½, 5. H. Fritschi SWZ 6, **6. F. Blaszczyk FRA 2**, 7. A. Mutzner SWZ 0

TT 2/98/1 – 1. R. Martin-Molinero ESP 8, 2. G. Almer OST 7½, 3. E.T. t' Jong NLD 6½, 4. L. Giachetti ITA 5, 5. D. Randolph USA 2, **6. J.C. Sage FRA 0**

TT 4/98/2 – 1. G. Niemand OST 9, **2. C. Deneuille FRA**, D. Weiss GER 6½, 4. J.G. Petit SWZ 5, 5. B. Oakes ENG 3, 6. J. Kuchta CZE 0

TT 6/98/1 – 1. H. Gnirk GER 8, **2. J.M. Grillon FRA 7**, 3. J.P. Baptista POR 6½, 4. M. Paglino ARG 5, 5. E. Van de Velden NLD 3½, 6. J. Pawlega POL 0

TT 12/98/1 – 1. L.P. Orlando ARG 10½, **2. E. Chéry FRA**, D. Weiss GER 8, 4. P. Hietanen FIN 7½, 5. B.G. Stevenson AUS 5, 6. C. McIntee SCO 3, 7. G. Iwinski POL 0

TT 11/99/3 – **1. M. Aymard FRA 10**, 2. R. Hofer OST 9½, 3. T. Hirashima JPN 8½, 4. P. Schulze GER 8, **5. R. Mottier FRA 4**, 6. N. Lipcak SLK 2, 7. S. Vasquez-Blanc ESP 0

TT 9/98/1 – 1. H.J. Schneider GER 8, **2. E. Chéry FRA**, B. Hanison ENG, H. Steiner OST 6, 5. A. Tucci ITA, J. Rodriguez-Hernandez ESP 2

TT 9/98/2 – 1. P. Cañisares-Cuadra ESP, F. Cottarelli ITA, H. Gnirk GER 6½, 4. K. Pettersson SVE 5, 5. V. Musil CZE 3, **6. B. Bouyt FRA 2½**

TT 9/98/4 – 1. H. Fritschi GER 8½, 2. J.M. Vermeulen NLD 7½, 3. H. Gnirk GER 6½, **4. G. Gamant FRA 5**, 5. P. Denaro ITA 2½, 6. M. Stevenson NZL 0

NOUVEAUX TOURNOIS

WT/M/1024 – Charles Milgram

WT/H/1019 – Philippe Bobel

TT 9/98/Finale (C51) – Eric Chéry

D. ROZIER

OLYMPIADES XII

FINALE

L'Allemagne a d'ores et déjà course gagnée avec encore quatre parties à terminer. La Lituanie actuellement seconde ne peut en effet réaliser que 45,5 pts en gagnant ses onze dernières parties. Voici les positions au 10 août 2001 :

1. Allemagne	46	4	74 %
2. Lituanie	34,5	11	63 %
3. Lettonie	40,5	2	63 %
4. Rép. Tchèque	32,5	8	56 %
5. Suède	33,5	4	54 %
6. Suisse	33,5	3	53 %
7. Autriche	33	4	53 %
8. Brésil	26	14	50 %
9. Ecosse	28,5	6	48 %
10. Pays-Bas	24	7	41 %
11. Canada	14	8	24 %
12. Qatar	9	11	16 %

P. R.-V.

OLYMPIADES XIII

PRELIMINAIRES

Le suspense est à son comble. L'Ukraine finit très fort alors que les USA et la Russie ne fléchissent pas. Notre vaillante équipe, composée rappelons-le de Lecroq, Boissel, Herb, Léotard, Vinot et P. Spitz, dans l'ordre des échiquiers, serre les dents et nous avec... La qualification reste aussi difficile que possible. Le point au 10 août 2001 :

1. USA	38	18	70 %
2. Russie	39	16	70 %
3. Ukraine	34	22	68 %
4. France	43	8	67 %
5. Pays-Bas	39,5	11	65 %
6. Lettonie	34,5	8	54 %
7. Hongrie	26,5	21	52 %
8. Islande	28,5	17	52 %
9. Yougoslavie	18	35	49 %
10. Ecosse	27,5	12	46 %
11. Uruguay	12	15	21 %
12. Afrique du Sud	10,5	16	19 %
13. Malte	11	13	19 %

OLYMPIADES XIV

PRELIMINAIRES

La phase préliminaire des premières olympiades par Email et XIV^{es} du nom a débuté il y a tout juste un an. Les olympiades sont une épreuve où la France n'a jamais brillé. Pour preuve, la plus forte équipe française jamais constituée et qui

termine actuellement les préliminaires de la XIII^e édition, va avoir du mal à se qualifier. Il s'agit donc d'un tournoi très relevé et très prisé par les fédérations, permettant à ses joueurs de briller, de faire des normes et de porter haut les couleurs de leur nation.

Dans ces conditions, c'est la fleur au fusil que nous sommes partis, en quête d'une mission jugée impossible... au départ : ***qualifier enfin la France pour une phase finale et nous faire plaisir.***

Cette équipe est constituée de 6 baroudeurs : Serge Vinot, Gilles Hervet, Jérôme Muller, Eric Ruch, Dominique Viard et Patrice Verdier (dans l'ordre décroissant des échiquiers), qui comptabilisent à eux six, plus de 700 parties jouées dans des tournois l'ICCF ! Je n'oublie pas notre arrière garde constituée de Franck Geider pour qui l'Email n'a plus de secret et Laurent Tinture notre archiviste. Régulièrement, je fais parvenir à mes sept coéquipiers un petit compte rendu (par Email bien sûr !) qui relate la situation, les faits marquants et autres anecdotes. Ainsi, une bonne convivialité est entretenue parmi nous, et je dois dire que je suis un capitaine heureux. Aujourd'hui, je suis en mesure de vous dire que nos objectifs sont en passe de se réaliser contre toute espérance !

La qualification est en vue et on prend notre pied ! A part Patrice, Serge et votre serviteur qui allons faire une performance honnête sans plus semble-t-il, Jérôme, Eric et Dominique devraient faire une grosse performance. Toutefois, je signale que Serge a fait nulle contre le MI F.I.D.E. Karolyi. Au 8 août, je constate également que sur 33 parties achevées, nous n'avons subi que 2 défaites ! Enfin, tout le monde est encore en course pour une norme de MI et je pense que quatre ou cinq normes seront réalisées ! Lorsque vous lirez cet article, je pense que la qualification sera effective. J'ai fait une projection des résultats attendus par mes partenaires et nous devrions terminer autour de 60 à 62 %. Les trois premières places étant qualificatives, l'une d'entre elles ne devrait pas nous échapper, d'autant plus que nos positions sont encourageantes dans les parties restantes qui nous opposent à nos adversaires les plus menaçants.

A la date du 23 août 2001, voici la position actuelle des équipes avec dans l'ordre le nombre de points obtenus, le nombre de parties en cours et le pourcentage réalisé.

1. France	24	28	63,2 %
2. Hongrie	31,5	15	61,8 %
3. Lettonie	24	23	55,8 %
4. Brésil	20	30	55,6 %
4. Angleterre	27	17	55,1 %
5. Finlande	25,5	18	53,1 %
6. Canada	23,5	20	51,1 %
7. Portugal	21,5	23	50 %
8. Croatie	19	23	44,2 %
9. Pérou	15,5	28	40,8 %
10. Grèce	20,5	15	40,2 %

Et ci-dessous les résultats individuels :

Echiquier 1

Vinot – Karolyi HUN ½ - ½

Echiquier 2

Pilalis GRC – **Hervet** ½ - ½

Strautins LAT – **Hervet** ½ - ½

Hervet – Demian CAN 0 - 1

Echiquier 3

Muller – Hardicsay HUN ½ - ½

Zivkovic CRO – **Muller** ½ - ½

Muller – Kazoks LAT 1 - 0

Maia BRS – **Muller** ½ - ½

Muller – Beyer-Lecaros PER 1 - 0

Muller – Jaderholm FIN 1 - 0

Posylek CAN – **Muller** ½ - ½

Tait ENG – **Muller** ½ - ½

Muller – Almeida POR ½ - ½

Echiquier 4

Ruch – Gaujens LAT ½ - ½

Schranz HUN – **Ruch** ½ - ½

Ruch – Van Wyk RSA 1 - 0

Ruch – Roach CAN 1 - 0

Ruch – Barnsley ENG 1 - 0

Ruch – Hravac CRO 1 - 0

Rissanen FIN – **Ruch** ½ - ½

Echiquier 5

Viard – Soderberg FIN 1 - 0

Thomas ENG – **Viard** 0 - 1

Ruben CAN – **Viard** ½ - ½

Viard – Arhon GRC 1 - 0

Tomic CRO – **Viard** ½ - ½

Echiquier 6

Aligeorgiou GRC – **Verdier** 0 - 1

Verdier – Joao BRS ½ - ½

Janosi HUN – **Verdier** ½ - ½

Verdier – Cody CAN 1 - 0

Verdier – Kemp RSA 1 - 0

Verdier – Lumley ENG 0 - 1

Neuvonen FIN – **Verdier** ½ - ½

Yepes PER – **Verdier** ½ - ½

D'ici quelques mois, vous découvrirez dans notre revue un article où chacun se présentera, fera part de ses sentiments sur la compétition et analysera une de ses parties. En guise de hors-d'œuvre, lire la partie commentée par l'un de nos meilleurs buteurs, j'ai nommé Dominique Viard en page 188. Cet article et la partie commentée sont également consultables sur notre site web en pleine expansion :

<http://ajec-echecs.org>

G. HERVET

RENCONTRES AMICALES PAR EQUIPES

Note à l'intention des joueurs de l'A.J.E.C.

Afin de développer le jeu international au sein de notre Association, il a été décidé de mettre en place des compétitions amicales du type France–Russie sur un nombre d'échiquiers variable et assez important, par Email. Les mêmes compétitions déjà existantes en postal seront bien sûr poursuivies et renforcées.

**Le but de ces mesures est de permettre à tous de participer
du débutant au plus expérimenté**

La Commission de sélection met en place un système de sélection pour ces rencontres où tous les amoureux du jeu d'échecs peuvent (et doivent !) se retrouver ensemble. Ce système, qui permettra à tous de jouer tout en préservant la qualité des rencontres, prévoit notamment qu'un joueur non retenu pour un match, verra ses chances de participer au(x) suivant(s) augmenter de manière très significative.

Nous rappelons que ces compétitions comptent pour le classement Elo ICCF et pour son établissement (pour les joueurs soucieux d'en obtenir un!). Nous avons la volonté de permettre aux joueurs intermédiaires et plus faibles d'y participer activement et majoritairement. En vous souhaitant bon jeu,

Manuel MENETRIER
Directeur des grandes compétitions individuelles

Eric RUCH
Délégué ICCF

TOURNOI JUBILE ICCF

par Email

LANCEMENT

Ce tournoi sera l'un des plus importants jamais organisés par l'ICCF. Plus de 2 200 joueurs de 77 pays se sont inscrits et je suis heureux de vous annoncer la très forte participation française : avec 82 inscrits, la France se situe juste derrière les trois poids lourds de l'ICCF, le Brésil (284 inscrits), l'Allemagne (221) et les USA (206), en compagnie des Pays-Bas (92), de l'Angleterre (87), de la République Tchèque (85), de la Russie (83) et juste devant l'Italie (80) !

Un énorme succès pour l'A.J.E.C. qui montre l'intérêt des adhérents pour le jeu par Email. Le succès impressionnant de ce tournoi a conduit les organisateurs à introduire une étape supplémentaire pour atteindre la finale :

- Le tour préliminaire comprendra environ 200 groupes de 11 joueurs, les deux premiers et les ex æquo seront qualifiés pour les quarts de finale.

- Les quarts de finale comprendront 35 groupes de 11 à 15 joueurs, les deux premiers et les ex æquo seront qualifiés pour les demi-finales. Les participants aux quarts de finale auront accès gratuitement à un tournoi Email de classe M.

- Les demi-finales comprendront 6 groupes de 11 à 15 joueurs, les deux premiers et les ex æquo seront qualifiés pour la finale. Les quatre joueurs, y compris les ex æquo, suivant les deux premiers, auront accès à une demi-finale du championnat du monde.

- La finale réunira 13 à 15 joueurs et le vainqueur, y compris les ex æquo, sera qualifié pour une finale du championnat du monde ; les autres participants auront accès à un $\frac{3}{4}$ de finale du championnat du monde et recevront une souscription d'un an au magazine ChessBase ainsi que le livre anniversaire du Jubilé !

Le niveau de jeu sera particulièrement élevé avec la participation de 1 GMI, 17 SIM, 59 MI et 3 LMI !!

Eric RUCH

Délégué ICCF de l'A.J.E.C.

Les Français au départ

Auder Benjamin,
Baroin Bernard,
Becker Claude,
Benatar Erik,
Benyounes Christophe,
Bequerelle Pascal,
Bibens Jean-Paul,
Bobel Philippe,
Borniche Christophe,
Bouthors Luc,
Bouton Christophe,
Broca Alexandre,
Bruneau Michel,
Burnier Louis,
Calistri Romain,
Carpentier Jean-Ch.,
Cavril Stéphane,
Chopin Philippe,
Cochet Franck,
Copin Jean-Ch.,
Covolo Thierry,

Deneuille Christian,
Derouineau Jacques,
Descombe Claude,
Desmoitier Jean-Br.,
Devocelle Luc,
Diener Jean-Denis,
Differ Christophe,
Epinoux Jean-F.,
Evan Olivier,
Follic Jean-Marc,
Fombonne Stephane,
Fricot Frederic,
Gambini Paul,
Gerard André,
Gilbert Christophe,
Gorge Eric,
Ivanoff Gilles,
Jabot Daniel,
Jaulneau Christophe,
Lallemant, Jean-Cl.,
Lamôle Laurent,

Lamy Loïc,
Langlois Daniel,
Latapie Frederic,
Laurent Claude,
Le Bled Pierre,
Le Gall Jacques,
Lecoq Julien,
Leglise Alain,
Maiffret Patrick,
Mallet Mr,
Maloberti David,
Marlier Jérôme,
Martin Christophe,
Martin Joel,
Mary Patrick,
Mayer Patrick,
Mondy Marcel,
Morin Stéphane,
Mouawad Ghassan,
Ognard Philippe,
Papin Patrice,

Peron Michel,
Pinna Andrea,
Priour Francois-X.,
Quiniou Jean,
Raffeneau Frédéric,
Roynet Sylvie,
Ruch Eric,
Ruimy Michel,
Schweitzer Marc,
Serradimigni Robert,
Thimognier Dom.,
Tinture Laurent,
Trapeaux Jérôme,
Valade Patrice,
Veynachter Frédéric,
Viard Dominique,
Vidal Lionel,
Vincent David,
Wambst Jean-Jacques

Suite à la démission de Frank Geider de la direction des tournois ICCF Email, les parties terminées et les résultats sont désormais à envoyer à Eric Ruch :

Eric RUCH

5, rue Denis Papin

91220 Brétigny-sur-Orge

 delegue-iccf@ajec-echecs.org

A.J.E.C.

ASSOCIATION DES JOUEURS D'ECHECS PAR CORRESPONDANCE
AFFILIEE A L'INTERNATIONAL CORRESPONDENCE CHESS FEDERATION
SIEGE SOCIAL : 3, RUE DES FOSSES, 03100 MONTLUÇON

COMITE DIRECTEUR

BERRIOT, BOUVEROT, COCLET, GALLIOU, GEIDER, GERBAUD, HERVET,
JOUAULT, MENETRIER, RUCH, RUIZ-VIDAL, SALAÜN, TINTURE, TOMBETTE

RESPONSABLES

● **Président** : O. COCLET, 16, rue de l'Herrengrie, 59700 Marcq-en-Barœul ☒ president@ajec-echecs.org
● **Vice-présidents** : L. TINTURE, 1, place de la Poste, 48190 Le Bleyard, ☒ laurent.tinture@wanadoo.fr et B. BERRIOT, 18, rue des Andiers, 02820 Saint-Erme ☒ tresorier@ajec-echecs.org
● **Trésorier** : B. BERRIOT ● **Secrétaire** : G. HERVET, 6 bis, rue Laurent-Poli, 77760 Achères-la-Forêt ☒ secretaire@ajec-echecs.org ● **Contact Email ICCF** : C. LEOTARD, 6, avenue de Valras, 34350 Vendres, ☒ iccf-contact@ajec-echecs.org ● **Rédacteur du site web** : O. BOUVEROT, 1, rue des Jonquilles, 78990 Elancourt, ☒ webmaster@ajec-echecs.org ● **Arbitre national** : P. TOMBETTE, 10, avenue Bourdonnet, 92700 Colombes. ● **Classement** : O. COCLET ● **Archives** : L. TINTURE
● **Délégué à la propagande** : J. NEGRO, Nice-Matin, 214, route de Grenoble, 06290 Nice Cedex 3, Tél/Fax 04.93.79.83.83+ du mardi au vendredi de 9 h à 12 h

COMPETITIONS NATIONALES

● **Directeur général des tournois** : L. TINTURE ● **Championnat de France** : B. JOUAULT, 6 bis, rue du Neubourg, 27000 Evreux, ☒ jouault.bruno@wanadoo.fr ● **Tournois à 5 joueurs (8 parties)** : S. MORIN, 36, allée Jean-Rostand, 91000 Evry, ☒ stephane.morin@ajec-echecs.org ● **Coupe de France** : B. HEIM, 13, rue de Saverne, 67700 Haegen ● **Tournois thématiques** : G. GAMANT, 443, rue de Guergay, 22310 Plestin-les-Grèves ● **Grand Prix du 50^e Anniversaire du C.D.E.** : P. RUIZ-VIDAL, 335, rue de Vaugirard, 75015 Paris ☒ redaction@ajec-echecs.org ● **Mémorial Jacques Jaudran** : L. TINTURE ● Les adhérents de l'A.J.E.C. s'inscrivent auprès des directeurs concernés. Les tournois organisés par l'A.J.E.C. sont gratuits, fournir une enveloppe timbrée sans adresse lors de votre inscription. Pour recevoir la grille complète des résultats, joindre une enveloppe affranchie

TOURNOIS INTERNATIONAUX

● **Délégué ICCF et rencontres amicales par équipes** : E. RUCH, 5, rue Denis-Papin, 91220 Brétigny-sur-Orge, ☒ delegue-iccf@ajec-echecs.org ● **Tournois individuels et Rencontres officielles par équipes** : D. ROZIER, Les Guichards, Maison Porta, 38410 Vaulnaveys-le-Haut, ☒ lasker38@hotmail.com ● **Grandes compétitions individuelles** : M. MENETRIER, 46, rue du Président Poincaré, 55100 Verdun, ☒ Selection-FRANCE@ajec-echecs.org

DROITS D'INSCRIPTION

Tournoi EU (européen), WT (mondial) ou Email	
classe O ou H à 7 joueurs	40 F
classe M à 11 joueurs	60 F
Tournoi à normes MN	140 F <i>préciser Email ou postal,</i>
Tournoi thématique ICCF	40 F <i>postal uniquement</i>

Les inscriptions aux tournois internationaux ICCF Email se font auprès d'Eric RUCH

CARTES DE JEU

J. CHATENET, 43, route de Limoges, 19510 Masseret (paiement à l'ordre de l'A.J.E.C.)
– Cartes vertes (national) ou cartes roses (international) : 50 F les 150 80 F les 300
– Cartes papier glacé (à mettre sous enveloppe) : 45 F les 150 70 F les 300
– Cartes postales deuxième génération : 60 F les 150 95 F les 300

SITE WEB DE L'A.J.E.C. : <http://ajec-echecs.org>

PROBLEMES

JEUX DE MIROIR

Herbert AHUES

Die Schwalbe, 1974 (3^e Prix)

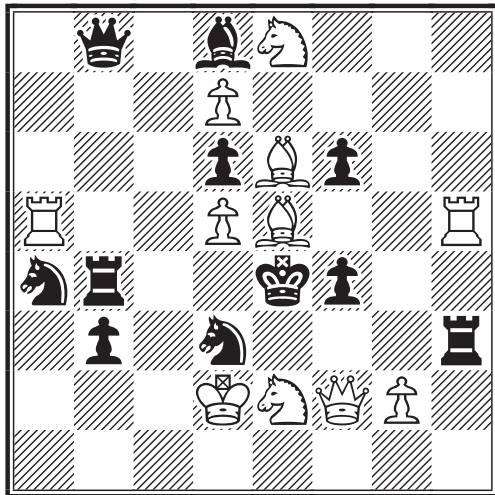

(11+11)

#2

Pierre BANSAC

Parallèle 50, 1950

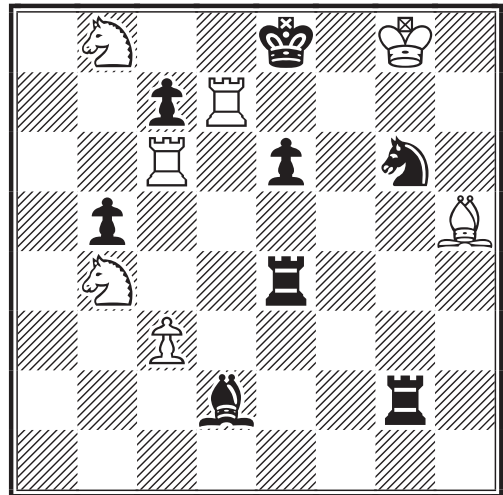

(13+8)

#3



Jean MORICE

Thèmes 64, 1976 (1^{er} Prix)

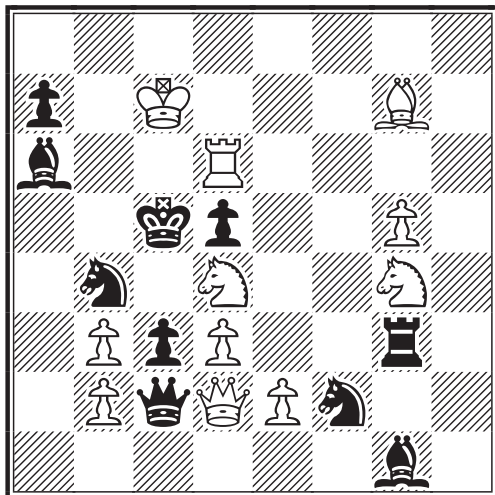

(11+10)

#3

Alan Campbell WHITE

Chess Review, 1941 (1^{er} Prix)

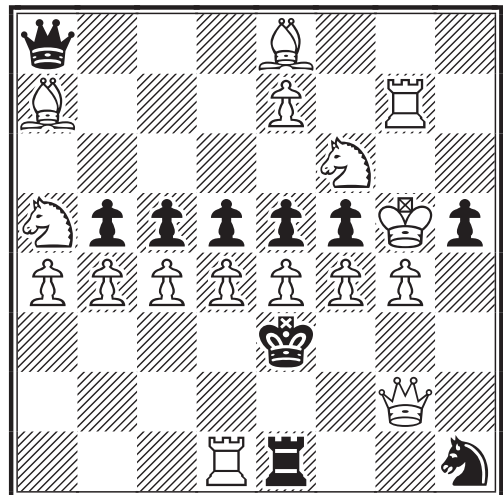

(16+10)

#3

Les diagrammes de cette rubrique sont réalisés avec

Problemiste

le logiciel de l'amateur de problèmes

www.problemiste.com

Le courrier des échecs

510

septembre 2001

REVUE MENSUELLE DU JEU D'ÉCHECS PAR CORRESPONDANCE

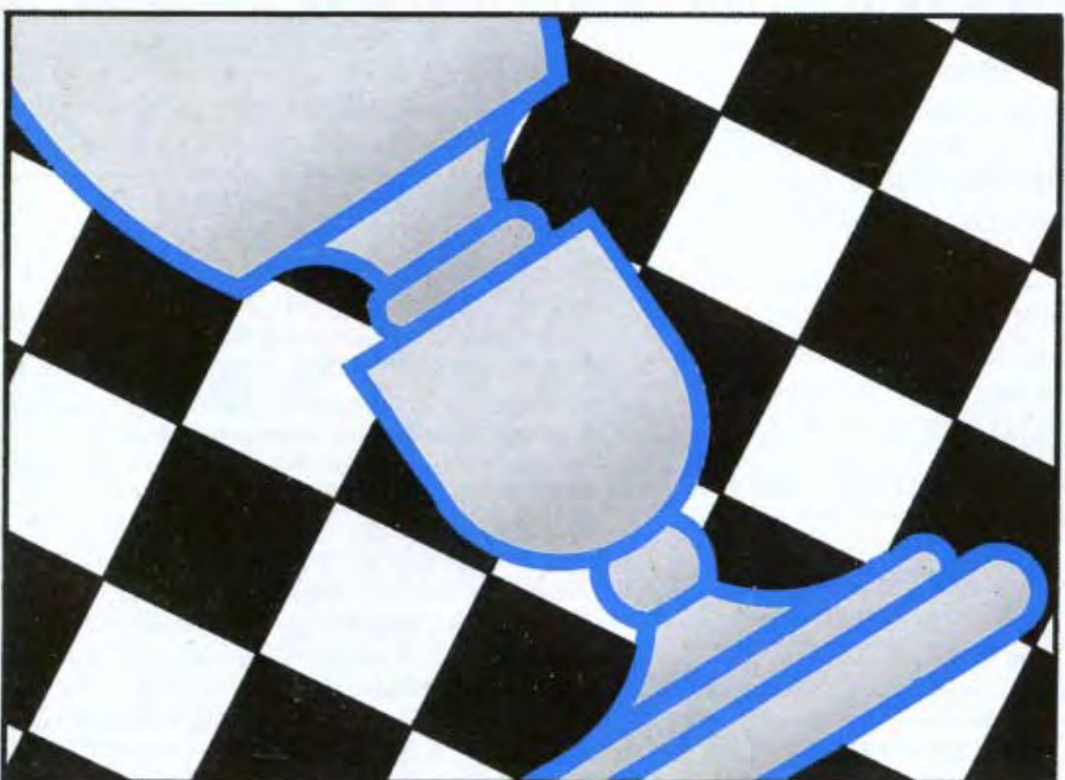
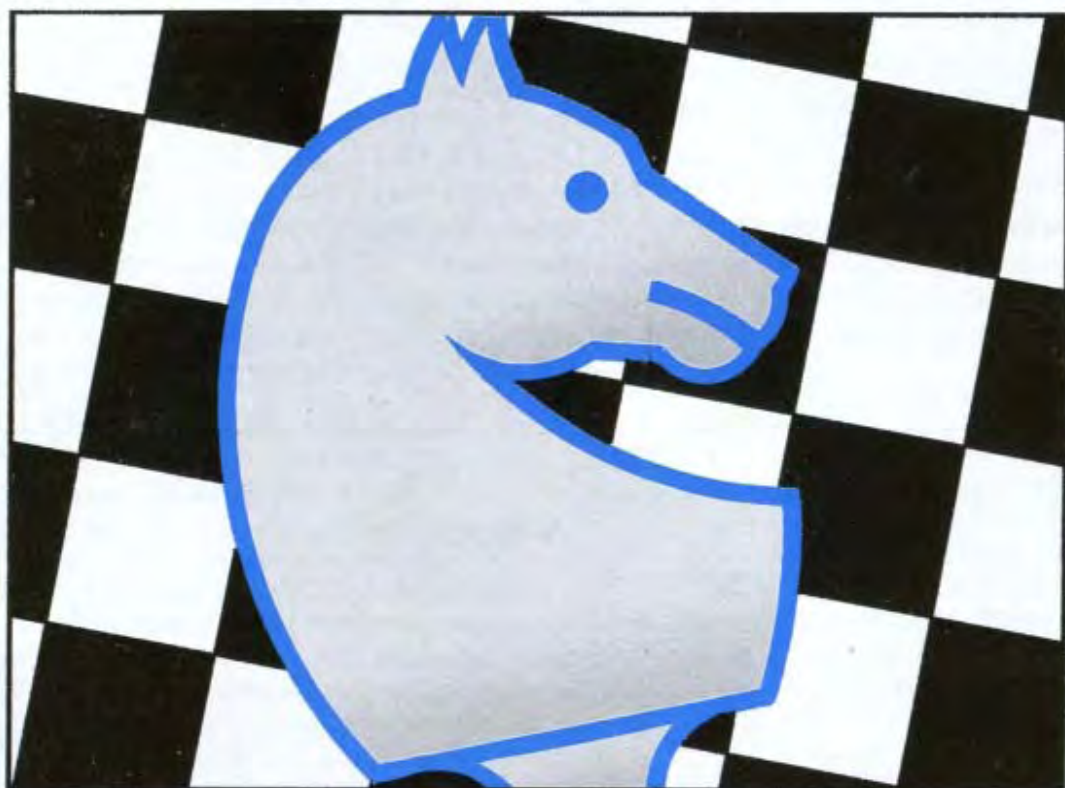

18 FRANCS

LE COURRIER DES ECHECS

REVUE MENSUELLE DU JEU D'ECHECS PAR CORRESPONDANCE

NUMERO 510 – SEPTEMBRE 2001

FONDEE EN 1947 PAR
GASTON BALBO

DIRECTEUR DE LA PUBLICATION
OLIVIER COCLET, EXC
16, rue de l'Herengrie
59700 Marcq-en-Barœul
✉ president@ajec-echecs.org

REDACTEUR EN CHEF
PIERRE RUIZ-VIDAL
335, rue de Vaugirard, 75015 Paris
✉ redaction@ajec-echecs.org

REDACTEUR ADJOINT ET CORRECTEUR
LAURENT TINTURE, MN

COMITE DE REDACTION
MICHEL BRUNEAU
GILLES GUIDICI, EXC
KENNETH GUNNELL
JEAN-OLIVIER LECONTE, MI
MICHEL LECROQ, GMI
CHRISTOPHE LEOTARD, GMI
MARC MAUMEY
MANUEL MENETRIER, MN
ERIC RUCH, MN
PHILIPPE TOMBETTE, MI

COURRIER DES LECTEURS
DOMINIQUE AUBRON
Echuffley, 61500 Essay

CHANGEMENT D'ADRESSE
(au plus tard le 10 pour
le C.D.E. du mois suivant)
GILLES HERVET, MN
6 bis, rue Laurent-Poli
77760 Achères-la-Forêt

DEMANDE DE C.D.E. ANCIENS
JACK LE DESSERT
Le Bourg, 23600 Soumans

COMPOSITION ET MISE EN PAGE
LE COURRIER DES ECHECS

IMPRIME EN FRANCE
TOURON & FILS
Limoges-Feytiat
☎ 05 55 06 37 17
✉ touron.imprimerie@wanadoo.fr

COMMISSION PARITAIRE N° 70340

TARIFS 2001

Couplé cotisation A.J.E.C. et abonnement au C.D.E. : 220 F. Les adhérents reçoivent le C.D.E., ont accès aux tournois et figurent au classement.

Abonnement simple au C.D.E. : 200 F. Les abonnés reçoivent le C.D.E. mais n'ont accès ni aux tournois ni au classement. Cet abonnement assure le service mensuel du C.D.E. (sauf au mois d'août).

Cotisation A.J.E.C. : 150 F. Elle permet de participer aux tournois organisés par l'A.J.E.C. et de figurer au classement.

Etranger : couplé cotisation-abonnement 260 F, abonnement au C.D.E. 220 F, cotisation A.J.E.C. 150 F, supplément pour envoi du C.D.E. par avion 65 F.

Cotisations et abonnements sont valables du 1^{er} janvier au 31 décembre, les règlements se font par chèque postal, bancaire ou mandat cash.

NOUVEAUX ABONNES

GILLES HERVET, MN

6 bis, rue Laurent-Poli, 77760 Achères-la-Forêt

✉ secretaire@ajec-echecs.org

Les abonnements au C.D.E. reçus entre le 1^{er} janvier et le 30 septembre comptent pour l'année entière et donnent droit au service du C.D.E. à partir du premier numéro de l'année. Ceux reçus entre le 1^{er} octobre et le 31 décembre ne prendront effet qu'à partir du 1^{er} janvier de l'année suivante. Les numéros d'octobre, novembre et décembre seront envoyés, sur demande, à tarif minoré.

RENOUVELLEMENT DES ABONNEMENTS

BERNARD BERRIOT, MN

18, rue des Andiers, 02820 Saint-Erme

✉ tresorier@ajec-echecs.org

Les renouvellements doivent se faire pour un ou deux ans dès la parution du bulletin de renouvellement et en tout cas avant le 15 décembre de l'année en cours.

TARIFS PUBLICITE

1 page : 5720 F (11 numéros) et 572 F (1 numéro), 1/2 page 2990 F et 299 F, 1/4 page : 1625 F et 162 F, 1/8 page : 845 F et 84 F. Photo ou typon à la charge de l'annonceur. Règlement par chèque postal, bancaire ou mandat cash. Pour les adhérents de l'A.J.E.C. : première annonce gratuite, les suivantes 33 F l'annonce. S'adresser à P. RUIZ-VIDAL avant le 10 de chaque mois pour parution le mois suivant.

PAIEMENTS DESTINES A L'A.J.E.C.

Tous les paiements destinés à l'A.J.E.C. (abonnement, cotisation, renouvellement, droits d'inscription dans les tournois, matériel, publicité, etc.) doivent se faire par chèque postal, bancaire ou mandat cash, libellés au nom de l'A.J.E.C. sans autre spécification et adressés aux responsables concernés. N° du C.C.P. : 30041 00001 0 678721W 020 90 Paris; Le numéro souligné est suffisant pour un virement à l'intérieur de la métropole et des DOM-TOM.

CHAMPIONNAT DE FRANCE 1999

1^{er} HORCHMAN, 2^e HERVET, 3^e RUCH

PLACE à différents niveaux sous le signe de la disparition, ce soixante-quatrième championnat de France par correspondance a été réduit d'entrée à douze joueurs après le retrait du président Patrick Mary et a été remporté par un joueur fantôme ! En effet, Jean-Charles Horchman, brillant vainqueur avec 9 points sur 11 possibles (+ 7, = 4) a disparu mystérieusement de la circulation au lendemain de sa victoire et n'a plus répondu à aucun courrier ! Ainsi, nous regrettons de n'avoir pu obtenir de lui aucun commentaire !

Gilles Hervet, qui réalise sa meilleure performance en trois participations, Eric Ruch, tenant du titre, fidèle parmi les fidèles de notre cher tournoi et Laurent Tinture dont c'était le baptême du feu, se partagent les places d'honneur avec plus de 50 % des points. Suivent avec 5,5/11, Jean De Lagontrie et René Roelens le très récent vainqueur de la Coupe de France, cinq ans après la dernière finale remportée par Bernard Berriot ! Jean-Marie Barré aurait été en mesure de les rejoindre si sa Dame n'avait pas disparu après seulement dix coups et une erreur de notation lors de sa partie contre Laurent Tinture (voir page 196) ! A noter également la présence dans ce classement de Claude Jean à la septième place et qui compte désormais 115 parties jouées en championnat de France, toujours à la poursuite de Pierre Bouttier (128) et du record de Roger Druon (196).

	1-0	0-1	½-½
1997	41 %	23 %	36 %
1998	37 %	20 %	43 %
1999	32 %	12 %	56 %

En se penchant d'un peu plus près sur les résultats nous avons remarqué un certain nivellement. Il semble de plus en plus difficile de gagner, surtout avec les Noirs, et le pourcentage de nulles s'est très sérieusement accru en quelques années, voir tableau ci-dessus. La Défense Sicilienne reste très utilisée 28 essais sur 66 parties, soit plus de 40 %.

Nous préparons déjà le numéro spécial sur l'édition 2000 à paraître en juin prochain... avec vous Messieurs les joueurs !

P. RUIZ-VIDAL

☒ FRA-64ch 1999	1	2	3	4	5	6	7	8	9	10	11	12	Pts
1 Horchman, Jean-Charles MN	■	1	½	1	1	1	1	1	½	½	1	½	9
2 Hervet, Gilles MN	0	■	½	½	1	½	½	1	1	1	1	1	8
3 Ruch, Eric MN	½	½	■	1	0	1	1	½	½	½	1	½	7
4 Tinture, Laurent MN	0	½	0	■	½	½	½	1	1	½	½	1	6
5 Roelens, René MN	0	0	1	½	■	½	1	½	½	½	½	½	5 ½
De Lagontrie, Jean EXC	0	½	0	½	½	■	½	½	½	1	½	1	5 ½
7 Jean, Claude MN	0	½	0	½	0	½	■	½	½	1	1	½	5
Barré, Jean-Marie	0	0	½	0	½	½	½	■	½	½	1	1	5
9 Troffiguer, Ollivier MI	½	0	½	0	½	½	½	½	■	½	½	½	4 ½
10 Bertuli, Roger	½	0	½	½	½	0	0	½	½	■	½	½	4
11 Bertola, Thierry EXC	0	0	0	½	½	½	0	0	½	½	■	1	3 ½
12 De St-Germain, Gaston EXC	½	0	½	0	½	0	½	0	½	½	0	■	3

GAMBIT BENKÖ - A57

Jean DE LAGONTRIE Gilles HERVET
1.d4

Une retrouvaille avec Jean De Lagontrie...
Nous avons joué l'un contre l'autre à la
pendule à Bagneux en 1986 !

1...♟f6 2.c4 c5 3.d5 b5 4.cxb5 a6 5.b6
♜xb6 6.♞c3 g6 7.♞f3 ♙g7 8.e4 d6
9.♙e2 0-0 10.♞d2 ♞bd7 11.♞c4
♜d8 12.0-0 ♞b6 13.♞xb6N

13.♞e3 est le coup habituel.

13...♜xb6 14.♞b1 a5

14...e6!? 15.dxe6 ♙xe6C.

15.♙e3

15.a4!

15...♙a6

15...a4!↑ bloquant le jeu noir à l'aile Dame
et contrôlant b5. Si les Blancs essaient de
se libérer par b3, ils resteront avec un
Pion isolé sur la colonne a ou b.

16.b3 ♞fb8 17.f3 ♞d7 18.♞a4 ♜b7
19.♞e1 ♞b6 20.♞xb6 ♜xb6 21.
♙xa6 ♞xa6 22.♜d3 ♜b7 23.♞ec1
♞b6 24.♞c4 ♞a8 25.♙d2 a4 26.b4
a3 27.♞bc1 cxb4 1/2-1/2

G. HERVET

GAMBIT BENKÖ - A57

Roger BERTULI Gilles HERVET

1.d4 ♞f6 2.c4 c5 3.d5 b5 4.cxb5 a6 5.e3
g6 6.♞c3 ♙g7 7.a4 0-0 8.♞f3 ♙b7 9.e4
e6 10.bxa6 ♞xa6 11.♙e2 exd5 12.exd5
♞b4 13.d6 ♞e4 14.♞b5 ♜f6 15.0-0 ♞fb8
16.♞a3 ♞a6 17.♙c4 ♞xd6 18.♞xd6
♞xd6 19.♜e2 ♙d5 20.♙xd5 ♞xd5 21.
♞e3 ♜d6 22.b3 ♞d3 23.♞e4 ♞f8 24.♞e5
♞xb3 25.♞d1 ♞d5 26.♞c4 ♜c6 27.♞a5
♞c3 28.♞xc6 ♞xe2+ 29.♞xe2 dxc6 30.
g3 c4 31.a5 ♞a8 32.♞de1 ♙f8 33.♜g2 c3
34.a6 ♞b1 35.♙f4 ♞xe1 36.♞xe1 ♞xa6
37.♞e8 ♜g7 38.♙e5+ f6 39.♙xc3 ♜f7
40.♞c8 c5 41.g4 h5 42.gxh5 gxh5 43.♙d2
♙d6 44.♞h8 ♜e6 45.♞xh5 c4 46.h4 ♙e5
0-1

DEFENSE HOLLANDAISE - A80

Gilles HERVET René ROELENS

1.d4

Je ne joue jamais 1.d4, mais comme je
savais que René Roelens joue la Défense
Hollandaise alors j'ai dit banco !

1...f5 2.♙g5!

Un système de plus en plus populaire
contre la Hollandaise.

2...g6 3.♞c3 d5

3...♙g7 4.e4 (4.h4!? encore plus incisif et
plus dans mon tempérament, donne égale-
ment de bons résultats) 4...fxe4 5.♞xe4
d5 6.♞c5 (6.♞c3 est bon aussi, de même
que 6.♞g3) 6...b6 7.♞b3

A) 7...♞f6 8.♞f3 (8.h4!?↑) 8...0-0 (8...♞e4
9.♙e3 0-0 10.♙e2 ♞d7 11.0-0 e5 12.c4=)
9.♙e2 ♜d6 10.0-0 ♞bd7 11.♜c1 ♞g4
12.h3 ♞xf3 13.hxg4 ♞f7 14.♜e3 ♙b7
15.f4±;

B) 7...♞h6!? 8.h4 ♞f7 9.♞h3 ♜d6 10.♜d2
e5 11.0-0-0 ♞xg5 (11...0-0 12.dxe5 ♜xe5
13.♜d4!±) 12.hxg5 e4 (12...exd4 13.♞e1+
♜f8 14.♞xd4 c5 15.♜e3→; 12...c6 13.
dxe5 ♙xe5 14.f4 ♙g7 15.♙d3 suivi de f5
avec un bon jeu; 12...♙b7 13.dxe5 ♙xe5
14.f4 ♙g7 15.♞e1+ ♜f8 16.f5→) 13.♜f4!±.

4.e3 ♙g7 5.h4

Nous y revoilà, toujours ce coup agressif
qui vise à trouver du contre-jeu sur l'aile
Roi déjà affaiblie par l'avancée du Pion f7.

5...c6 6.♙d3

Les Blancs attendent de sortir le Cavalier
afin qu'il trouve sa meilleure case, f3 ou
h3, tout en gardant la diagonale d1-h5
ouverte !

6...♜b6

6...♙e6

A) 7.♞f3 ♞d7

A1) 8.h5 ♞gf6 (8...h6 9.hxg6! hxg5 10.
♞xh8 ♙xh8 11.♞xg5 ♞f8 12.g7! ♙xg7
13.♜h5+ ♜d7 14.♞xe6 ♞xe6 15.♙xf5
♞h6 16.♙xe6+ ♜xe6 17.♜g6+--)) 9.hxg6
(9.h6!?) 9...hxg6 10.♞xh8+ ♙xh8 11.♞e2
♙f7 12.♞f4 ♞e4 13.♜e2! ♙f6∞;

A2) 8.♙f4 h6 9.g4! fxg4 10.♙xg6+ ♜f8
11.♞h2 h5 12.f3±;

B) 7.♞ge2 h6 8.♙f4 ♞f6 9.f3 ♙f7 10.♜d2
♞bd7∞;

6...♞d7 7.♞f3 ♞gf6 8.h5 ♞xh5 9.♙xf5↑.

7.♞b1 ♞f6N

7...♞d7 8.♞f3 ♞gf6 9.h5 ♞e4 10.hxg6
hxg6 11.♞xh8+ ♙xh8, Polgar,Zs-
Belavsky, ♞♞ Munich 1991 et maintenant
12.♙f4 donnait un net avantage aux Blancs.

8.h5!

Un thème récurrent dans ce type de position,

les Blancs sacrifient du matériel pour une forte initiative.

8... ♖e4

8... ♖h5 9. ♖h5 g5 10. ♖h5+ ♖f8

A) 11. ♖f3!? ♖d8 12. ♖h4 (12. ♖e5) 12... ♖e8 13. ♖f3 e6 14. g4! →;

B) 11. ♖h6 e6 12. ♖xg7+ ♖xg7 13. ♖g5+ ♖f7 14. ♖f3;

C) 11. ♖f4↑ e6?? 12. ♖d6++.

9. ♖f4 ♖xc3

9... ♖e6 10. f3↑ ou 10. ♖f3 qui est bon également ; 9... ♖d7 10. h5g6 h5g6 11. ♖h8+ ♖h8 12. ♖f3 ♖xc3 13. bxc3 ♖a5 14. ♖d2 ♖f6 15. ♖h1 ♖g7 16. ♖e5±.

10. bxc3 ♖a5 11. h5g6! ♖xc3+ 12. ♖e2 h5g6 13. ♖h8+ ♖h8 14. ♖f3+-

La pénétration sur la colonne h et les faiblesses sur cases noires font maintenant le reste.

14... ♖d7 15. ♖h1 ♖f6 16. ♖h6 ♖f8 17. ♖e5 ♖xe5 18. ♖xe5 c5 19. ♖b3 ♖a5 20. ♖b5! ♖xa2 21. ♖xc5 ♖d7 22. ♖g7 b6 23. ♖c7 ♖d8 24. ♖e5 ♖e8 25. ♖h8 1-0

G. HERVET

DEFENSE HOLLANDAISE - A81

Olivier TROFFIGUER René ROELENS

1. d4 f5 2. g3 ♖f6 3. ♖g2 g6 4. ♖h3 ♖g7 5. ♖f4 d6 6. d5 c5 7. h4 0-0

7... ♖g4

A) 8. f3?! ♖e5 9. h5 g5 10. h6 ♖f6 11. ♖h5 (11. ♖e6? ♖xe6 12. dxe6 ♖c8 13. ♖d5 ♖bc6=) 11... ♖g8 12. ♖xf6+ exf6=;

B) 8. e4!? fxe4 9. ♖xe4 ♖b6 10. c3 c4 11. ♖e2 0-0 12. ♖d2±;

C) 8. ♖c3!? ♖xc3+ 9. bxc3 ♖a5 10. h5 ♖xc3+ 11. ♖d2 ♖f6 12. h5g6 h5g6 13. ♖h8+ ♖h8 14. ♖xg6 ♖h2 15. ♖f1±;

D) 8. h5 g5 9. ♖e6 (9. ♖h3 h6 10. ♖d2=) 9... ♖xe6 10. dxe6±.

8. h5 ♖e8 9. h5g6 h5g6 10. ♖d2

10. ♖c3 ♖a6 11. e4?! fxe4 12. ♖xe4 ♖f5

A) 13. ♖g5 ♖b4 14. ♖h3! ♖xc2+ (14... ♖d7 15. ♖xg6; 14... ♖h5 15. ♖xf5 ♖xf5 16. ♖h5 g5 17. c4 ♖g6↑) 15. ♖xc2 ♖xc2 16. ♖e6+;

B) 13. ♖e2 ♖a4∞;

10. c3!?

10... ♖a6 11. ♖f3 ♖e4 12. ♖h3 e5 13. dxe6 ♖xe6 14. ♖fg5

14. ♖f4 d5 15. ♖xd5 ♖d8 16. c4 ♖b4=.

14... ♖c4! 15. ♖xe4

15. ♖xe4 fxe4 16. c3 (16. ♖f4 ♖f5=) 16... d5 17. ♖f4 ♖d8 18. ♖c2 d4 19. cxd4 ♖xd4 20. a3 ♖b5↑.

15... fxe4 16. ♖g5

16. ♖xd6? ♖d8-+; 16. ♖f4 d5=; 16. c3 d5 17. ♖c2 (17. ♖f4 d4 18. cxd4 cxd4 19. ♖c2 ♖c8 20. ♖xe4 ♖c5! 21. ♖xe8 ♖fxe8↑) 17... ♖c8∞.

16... d5 17. c3!?

17. 0-0?! ♖d8=.

17... ♖d8

17... d4 aurait entraîné de grandes complications, par exemple 18. ♖xe4 :

A) 18... dxc3? 19. ♖d6 cxb2 20. ♖xb2 ♖d8 21. ♖d5+ ♖xd5 22. ♖xd5+ ♖f7 23. ♖xf7+ ♖xf7 24. ♖xf7 ♖xb2 25. ♖xd8 ♖xa1 26. ♖xb7=;

B) 18... ♖d8 19. ♖g5 ♖d7 (19... dxc3 20. ♖xd8 cxb2 21. ♖b1 ♖xd8 22. ♖c2 ♖a5+ 23. ♖f1 ♖xa2 24. ♖d6 ♖e6 25. ♖e4 ♖c7 26. ♖e1∞) 20. ♖c2 d3 21. ♖a4 ♖e6 22. 0-0-0 b5 23. ♖a5 b4∞;

C) 18... ♖f7 19. ♖h6 (19. 0-0!? ♖ad8 20. ♖g5 ♖d7) 19... dxc3 20. ♖xg7 ♖xg7 21. ♖xc3 ♖ad8 22. ♖c1 ♖b4 23. a3 ♖d4 24. 0-0±.

18. ♖c2 ♖d3 19. ♖b3

19. ♖d1 d4!? (19... ♖c4 20. ♖c2=) 20. exd3 exd3+ (20... dxc3 21. ♖b3+ ♖f7 22. ♖xe4 cxb2 23. ♖xb2 c4 24. ♖xc4 ♖xb2 25. ♖b1 ♖f6 26. ♖xf7 ♖xf7 27. ♖xf7+ ♖xf7+-) 21. ♖e4 c4 22. cxd4 ♖xd4 23. f3 ♖c5 24. ♖b1∞.

19... ♖c4

19... c4? 20. ♖xb7 ♖c5 21. ♖xa7±;

19... b5!? 20. exd3 exd3+ 21. ♖e3 c4 22. ♖a3 d4 23. cxd4 ♖xd4 24. ♖e4 ♖xe3 25. fxe3 d2+ 26. ♖d1 ♖e6 27. ♖c3 ♖g4+ 28. ♖c2 ♖b4+ 29. ♖xb4 ♖e2 30. ♖xd2 ♖d3+ 31. ♖c1 ♖f2 32. ♖c3 ♖xd2+ 33. ♖xd2 ♖dxd2 34. ♖e4 ♖xb2 35. ♖xg6±.

20. ♖c2

20. ♖xb7?! ♖d7 21. ♖c6 ♖xf2 22. ♖xf2 ♖f7+ 23. ♖xf7 ♖xc6=.

20... ♖d3 1/2-1/2

O. TROFFIGUER

DEFENSE HOLLANDAISE - A96

Thierry BERTOLA René ROELENS

1.d4 f5 2.c4 e6 3.g3 ♖f6 4.♗g2 ♗e7
5.♗f3 0-0 6.0-0 d6 7.♗c3 ♗bd7 8.♖d3
♗e8 9.b3 c6 10.♗g5 ♗b6 11.a4 a5 12.
♗f3 ♗h5 13.♗a3 ♗d7 14.e3 c5 15.dxc5
dxc5 16.♗e5 ♗ad8 17.♖c2 ♗d6 18.♗xd7
♗bxd7 19.♗fd1 ♗e5 20.h3 b6 21.♗b2
♗b8 22.♗e2 ♗xb2 23.♗f4 ♗f7 24.♗xb2
g5 25.♗e2 ♗d7 26.♗xd7 ♗bxd7 27.♗d1
e5 28.♖d2 e4 29.♗c3 ♗e8 30.♗b5 ♗e6
31.♗c7 ♗c6 32.♗d5 ♗g7 33.♗xf6 ♗xf6
34.♖d8 ♗f8 35.♗d7+ ♗g8 36.♗xf8+
♗xf8 37.♗b7 ♗d6 38.♗f1 h5 39.♗b8+
♗f7 40.♗b7+ ♗g6 41.h4 g4 42.♗e1 ♗d7
43.♗f1 ♗e5 44.♗e2 ♗f6 45.♗c7 ♗e6
46.♗c8 ♗e7 ½-½

DEFENSE SCANDINAVE - B01

Jean-Charles HORCHMAN

Gilles HERVET

1.e4 d5 2.exd5 ♗f6 3.d4 ♗g4 4.♗b5+
♗bd7 5.f3 ♗f5 6.c4 a6

Une ouverture risquée contre un adversaire que je ne connaissais pas. En jouant pour le gain, cela me coûte peut-être le titre. 6...e6!

7.♗a4 b5 8.cxb5 axb5 9.♗xb5
♗xd5 10.♗e2! ♗b4 11.0-0+-

La suite logique du coup précédent, les Blancs font fi du matériel pour un développement ultra-rapide et contre-attaquent sur la colonne f.

11...♗c2 12.♗g3 ♗g6 13.f4 ♗xa1
14.f5 ♗xf5 15.♗xf5 e6 16.♗c3 c6
17.♗xc6 ♗c8 18.♗f3 exf5 19.♗e1+
♗e7 20.♗g5 0-0 21.♗xe7 ♗e5 22.
♗xd8 ♗xf3+ 23.♗xf3 ♗c2 24.♗c1
♗xd4 25.♗b6 ♗xf3+ 26.gxf3 ♗fe8
27.a4 ♗e6 28.a5 ♗d6 29.b4 ♗d3
30.♗c5 ♗b8 31.a6 1-0

G. HERVET

DENFENSE SCANDINAVE - B01

Claude JEAN

Gilles HERVET

1.e4 d5 2.exd5 ♖xd5 3.♗c3 ♖a5 4.d4 c6
5.♗f3 ♗f6 6.♗d3 ♗g4 7.0-0 e6 8.h3
♗h5 9.♗e4 ♗bd7 10.♗g3 ♗g6 11.♗e1
♗d6 12.c3 ♗xd3 13.♖xd3 0-0 14.♗e4
♗xe4 15.♖xe4 h6 16.♗d2 ♖d5 17.♖f3
♗f6 18.♗e4 ♗xe4 19.♖xe4 ♖xe4 20.
♗xe4 ♗fd8 ½-½

GAMBIT PIERRE-MORRA - B21

Thierry BERTOLA

Ollivier TROFFIGUER

1.e4 c5 2.d4 cxd4 3.c3 dxc3 4.♗xc3
♗c6 5.♗f3 d6 6.♗c4 e6 7.0-0 a6
8.♖e2 b5 9.♗b3 ♗a7 10.♗d1 ♗d7
11.♗g5 ♗f6 12.♗f4

Une des variantes principales du Gambit Morra accepté. Les Blancs ont un jeu actif en compensation du Pion offert. 12.♗xe6? fxe6 13.♗xe6 ♗c7 14.♗xc8 ♖xc8 15.♗f4 ♖e6=.

12...♗e5

12...♗b7 13.♗xe6!? fxe6 14.♗xe6 ♗e7
15.♗xd6 ♖xd6 16.♗xd6 ♗xe6 17.♗xf8
♗xf8 18.♗d1 ∞; 12...e5 13.♗e3 ♗b7=.

13.♗ac1

13.♗xe6 fxe6 14.♗xe6 ♗c7 15.♗xe5
♗xe6 16.♗xd6 ♗xd6 17.e5 ♗d7 18.exd6
♗xd6=.

13...h6

13...♗b7?! 14.♗xb5!?

A) 14...axb5 15.♗xe5 dxe5 16.♖xb5
♗e7 (16...h6 17.♗xe6 fxe6 18.♗xe6±)
17.♗xe6 fxe6 18.♗xe6;

B) 14...♗g6 15.♗g3 axb5 16.♖xb5 ♗e7
17.♗xd6 ♗xd6 18.♗xd6 ♗f4 19.♗cd1
♗c8 ∞.

14.♗xe6!

Un sacrifice qui affaiblit le Roi noir exposé au centre.

14...hxg5

14...fxe6? 15.♗xe6 ♖e7 16.♗xb5 →.

15.♗xd7+ ♗fxd7

15...♗xd7?! 16.♗xg5=.

16.♗g3 ♗b7

16...♗e7 17.♗d5 0-0 18.♗c7=.

17.♗d5 ♗xd5 18.♗xd5 ♖b8

18...f6!? 19.♗d2 ♗e7 20.♗dc2 ♖f7=.

19.♗xe5 ♗xe5

19...dxe5?! 20.♖g4 ♖b7 21.♗cd1 →.

20.a4!

Les Blancs conservent l'initiative par un jeu incisif à l'aile Dame.

20...♗e7 21.axb5 axb5

21...a5!?

22.♗xb5 ♖a8 23.♗xe5! dxe5 24.♖b5+
♗f8 25.♖d7 ♗d8

25...♙c5!? 26.b4 g6 27.bxc5 ♖xe4 28. ♗d8+ (28.c6? ♗f4≠) 28...♞g7 29.♗xg5 ♜c8 30.♗e3±.

26.h3 g6 27.♞c8 ♖a1+□ 28.♞h2 ♞g7 29.♞xd8 ♞xd8 30.♗xd8 ♗c1!?

30...♗xb2 31.♗xg5 ♗xf2 (31...f6 32. ♗e3±) 32.♗xe5+ f6 33.♗c7+ ♞h6 34.♗g3 ♗d4±.

31.♗b6!

31.b4 ♗f4+ 32.♞g1 ♗c1+=.

31...♗f4+ 32.g3 ♗xe4 33.♗e3?!

Les Blancs surestiment la finale de Pions. 33.b4! f5 34.b5 f4 35.gxf4 gxf4 36.♗c6 ♗e2 37.♞g2 e4 38.♗c7+ ♞g8 39.♗xf4 ♗xb5 40.♗xe4±.

33...♗xe3 34.fxe3 e4!

Ce Pion avancé qui contrôle les cases clés f3 et d3 va sauver la partie.

35.b3

Les autres tentatives sont également infructueuses :

- 35.♞g2 ♞f6 36.h4 gxf4 37.gxf4 ♞e5 38.♞g3 f5 39.b4 ♗d5 40.♞f4 ♞c4 41.h5 gxf4 42.♞xf5 ♞xb4 43.♞xe4 h4 44.♞f3 h3 45.♞g3 ♞c3=;

- 35.h4 gxf4 36.gxf4 ♞f6 37.♞g3 ♞e5 38.♞g4 f5+ 39.♞g5 ♗d5 40.b3 (40.h5 gxf4 41.♞xf5 h4 42.♞f4 h3 43.♞g3 ♞c4 44.♞xh3 ♗d3 45.b4 ♞xe3 46.b5 ♗d3 47.b6 e3 48.b7 e2 49.b8♗ e1♗=) 40... ♞c5 41.h5 gxf4 42.♞xf5 h4 43.♞xe4 ♞b4 44.♞f3 ♞xb3 45.♞g4 ♞c4 46.e4 ♗d4=;

- 35.g4 ♞f6 36.♞g3 ♞e5 37.h4 gxf4+ 38.♞xh4 f6! 39.♞g3 g5 40.♞f2 ♗d5 41. ♞e2 ♞c4 42.♗d2 ♞b3 43.♞c1 ♞b4 44.♞c2 ♞c4 45.b3+ ♞b4 46.♞b2 ♞b5 47.♞c3 ♞c5 48.b4+ ♗d5 49.b5 ♞c5 50.b6 ♞xb6 51.♗d4 ♞c6 52.♞xe4 ♗d6 53.♞f5 ♞e7 54.e4 ♞f7 55.e5 fxe5 56.♞xe5 ♞e7=.

35...♞f6 36.♞g2 ♞e5 37.♞f1 ♗d5 38.♞e2 ♞c5 39.♗d2 ♞b4 40.♞c2 f5 41.♞b2 ♞b5 42.♞c3 ♞c5 43.b4+ ♞b5 44.♞b3

La menace de percée par f4 empêche les Blancs de pénétrer derrière les Pions noirs. Si 44.♗d4 ♞xb4 45.♞e5? (45.g4 ♞b3=) 45...♞c3 46.♞f6 f4-+.

44...♞b6 45.♞c4 ♞c6 46.h4

46.b5+ ♞b6 47.♞b4 ♞b7 48.♞c4 (48.♞c5? f4-+) 48...♞b6=.

46...g4 47.♞d4 ♞b5 48.♞c3 1/2-1/2

48.♞e5? ♞xb4 49.h5 (49.♞f6? f4 50. ♞xg6 fxf4 51.h5 g2 52.h6 g1♗ 53.h7 ♞a1-+; 49.♞f4 ♞c4 50.♞g5 ♗d3-+) 49...gxf4 50.♞xf5 h4 51.♞xg4 hxf4 52. ♞xg3 ♞c3-+.

O. TROFFIGUER

DEFENSE SICILIENNE - B22

Gilles HERVET

Gaston DE SAINT-GERMAIN

1.e4 c5 2.♞f3 ♗c6 3.c3 d5 4.exd5 ♗xd5 5.d4 ♗f6 6.♗e2 e6 7.0-0 cxd4 8.cxd4 ♗e7 9.♗c3 ♗d8 10. ♗e3 0-0 11.♗e5 ♗b4 12.♗f3 ♗bd5 13.♗g5N ♗e8 14.♗d2! ♗b6 15.♗e3 ♗d6 16.♞c1 f6 17.♗d3 ♗dc4 18.♗f4! ♗xd4 19.♗b5 ♗d8 20.b3 ♗d6 21. ♗c7 ♞b8 22.♗c5 ♗xc7 23.♗xe6 ♗d7 24.♞e1! ♞f7 25.♗c5 ♗d8 26. ♞xe7 ♞xe7 27.♗xd6 ♗f5 28.♗xe7 ♗xe7 29.♗xb7 h6 30.♗c5± ♞d8 31.♗e1

31.♗f1!?

31...♗xe1+ 32.♞xe1 ♞d2 33.g4?! ♗g6 34.a4 ♗d5 35.♞d1 ♞xd1+ 36.♗xd1 ♗f7 37.♗e2 g5! 38.♗c4 ♗b4 39.f3 ♗c6 40.♗e4 ♗d4 41.♞f2 ♗xb3 42.♗xf6+ ♞g7 43.♗xb3 ♗xb3= 44.♗h5+ ♞f7 45.a5 ♞e6 46.f4 gxf4 47.♗xf4+ ♗d6

47...♞f6=.

48.♞g3 ♗f7 49.♞h4 ♞c5? 50.g5 hxf4+ 51.♞xg5 ♗b3□ 52.h4 ♗d1 53.♗d3+ ♞b5??

53...♗d6 avec l'idée ♞e7-f8.

54.♗f2 ♗c2 55.h5 ♞xa5 56.♞f4!! ♗h7 57.♗e4 ♗g8 58.h6 ♗h7 59.♗f6 ♗g6 60.♞g5 ♗c2 61.♗d7 ♗h7 62. ♗f8 ♗g8 63.♞f6 1-0

G. HERVET

DEFENSE SICILIENNE - B24

René ROELEN

Roger BERTULI

1.e4 c5 2.♗c3 ♗c6 3.g3 g6 4.♗g2 ♗g7 5.d3 e6 6.♗e3 ♗d4 7.♗ce2 d6 8.c3 ♗c6 9.d4 cxd4 10.♗xd4 a6 11.♗xc6 bxc6 12.e5 d5 13.f4 a5 14.♗f3 ♗a6 15.♗c5 ♗f8 16.♗xf8 ♞xf8 17.♗d4 ♗e7 18. 0-0-0 ♞b8 19.♞d2 ♞b6 20.♗xb6 ♞xb6 21.g4 h5 22.h3 c5 23.b3 ♞g7 24.♞g1 a4 25.♞b2 axb3 26.♞xb3 ♞xb3 27.axb3 ♗e2 28.gxf4 ♞xh5 29.♗g5 ♞h4 30.♗d2 ♗b5 31.♗f1 ♗c6 32.♞g4 ♞h8 33.♗d3

♙d7 34.b4 c4 35.♙c2 d4 36.cxd4 ♘d5
37.♙g3 ♖h4 38.♙g4 c3+ 39.♙c1 ♖xg4
40.hxg4 ♘xb4 41.♘e4 ♘c6 42.♙a4
♘xe5 43.dxe5 ♙xa4 44.♘xc3 ♙c6 45.g5
♙f8 46.♙d2 ♙e7 47.♙d3 ♙f3 48.♘b5
♙g2 49.♙e2 ♙b7 50.♙d1 ½-½

DEFENSE SICILIENNE - B25

René ROELENS Claude JEAN

1.e4 c5 2.♘c3 ♘c6 3.g3 g6 4.♙g2 ♙g7
5.d3 d6 6.f4 e6 7.♘f3 ♘ge7 8.0-0 0-0
9.♙e3 ♘d4 10.e5 ♘ef5 11.♙f2 ♘xf3+
12.♙xf3 ♘d4 13.♙d1 dxe5 14.fxe5 ♙xe5
15.♘e4 ♘f5 16.c3 c4 17.dxc4 ♙c7 18.
♙e2 ♙d7 19.♘c5 ♙c6 20.♙xc6 bxc6
21.♘a6 ♙a5 22.g4 ♘h6 23.♘c5 ♙g7
24.♙ad1 ♙c7 25.♙d7 ♙c8 26.♙fd1 ♖e8
27.b3 ♙b8 28.♙f3 ♙e5 29.♘e4 1-0

DEFENSE SICILIENNE - B25

René ROELENS Jean DE LAGONTRIE

1.e4 c5 2.♘c3 ♘c6 3.g3 g6 4.♙g2 ♙g7
5.d3 d6 6.f4 e6 7.♘f3 ♘ge7 8.0-0 0-0
9.♙e3 ♘d4 10.e5 ♘ef5 11.♙f2 ♘xf3+
12.♙xf3 ♙d7 13.♙xb7 ♖b8 14.♙xa7
♖xb2 15.♙ac1 dxe5 16.♙a3 ♖b8 17.fxe5
♙xe5 18.♙xc5 ♙d4+ 19.♙xd4 ♘xd4
20.♙f2 f5 21.♙c5 ♙f6 22.♘e2 ♘xe2+
23.♖xe2 ♙b2 24.♙e3 ♙xa2 25.c4 ♖b2
26.♖xb2 ♙xb2 27.d4 ♖b8 28.♙f1 ♖b3
29.♙f4 ♙c6 30.♙d1 ♙e4 31.♙d6 ♖f3
32.♙xe6+ ½-½

DEFENSE SICILIENNE - B32

Thierry BERTOLA Claude JEAN

1.e4 c5 2.♘f3 ♘c6 3.d4 cxd4 4.♘xd4 e5
5.♘b5 d6 6.c4 ♙e7 7.♘1c3 a6 8.♘a3
♘f6 9.♙e2 ♙e6 10.♙e3 0-0 11.0-0 ♖c8
12.f3 ♘d7 13.♙d2 ♖e8 14.♘d5 ♙xd5
15.cxd5 ♘d4 16.♙xd4 exd4 17.♙ad1
♙f6 18.♘c4 ♘c5 19.b3 b5 20.♘b2 ♙g5
21.♙xd4 ♙a5 22.b4 ♙a3 23.♘d3 ♘a4
24.♘f2 ♘c3 25.♙de1 ♘xa2 26.♙b6 ♙d2
27.♙a1 ♙xb4 28.♙d4 ♖c2 29.♙d3 ♙c3
30.♙xc3 ♘xc3 31.♙d3 ♖d2 32.♙h1
♙c5 33.♙ac1 b4 34.♖c2 ♖xc2 35.♙xc2
♙xf2 36.♙xf2 a5 37.h4 a4 38.e5 ♖xe5
39.♙xa4 ♘xa4 40.♙a2 ♘b6 41.♙a6 ♘c8



42.♙a8 ♖e1+ 43.♙h2 ♖c1 44.♖b8 ♖c4
45.g3 ♙f8 46.♖b7 ♙e8 47.h5 ♘e7
48.♖b8+ ♖c8 49.♖xb4 ♘xd5 50.♙d4
♖c5 51.g4 ♙e7 52.♙e4+ ♙d7 53.♙g3
♘f6 54.♙a4 d5 55.♙f2 ♖c3 56.♙a6 ♙e7
57.♙e2 h6 58.♙a5 ♙e6 59.♙a6+ ♙e5
60.♙a7 ♙f4 61.♙xf7 ♖e3+ 62.♙d2 ♙xf3
63.g5 ♙xg5 64.♙xg7+ ♙xh5 65.♙e2
♙a3 66.♖b7 ♙g5 67.♙g7+ ♙f5 68.♙g1
♘h5 69.♙g8 ♘g3+ 70.♙d2 ♙f4 71.♙f8+
0-1

DEFENSE SICILIENNE - B33

Jean-Marie BARRE René ROELENS

1.e4 c5 2.♘f3 ♘c6 3.d4 cxd4 4.♘xd4 ♘f6
5.♘c3 e5 6.♘db5 d6 7.♙g5 a6 8.♘a3 b5
9.♙xf6 gxf6 10.♘d5 f5 11.exf5 ♙xf5 12.
c3 ♙g7 13.♘c2 ♙e6 14.g3 0-0 15.♙g2
a5 16.0-0 ♖b8 17.♙h5 f5 18.a3 ♙d7
19.♘ce3 ♖f7 20.f4 e4 21.♙ad1 ♘e7 22.
♘xe7+ ♖xe7 23.♖f2 ♖f8 24.♘d5 ♖ee8
25.♙fd2 ♙a7+ 26.♙h1 a4 27.♖e1 ♙c5
28.♘e3 ♖b8 29.♙h3 ♖f6 30.♙e2 ♙h8
31.♙g2 ♖h6 32.♘c2 ♖e8 33.♙e3 ♙b3
34.♙xc5 dxc5 35.♘e3 ♙e6 36.♙d6 ♖b8
37.♙h3 ♙f8 38.♖c6 ♖g6 39.♖c7 ♖f6
40.♙g1 ♖d8 41.♖b7 b4 42.cxb4 ♖d2
43.b5 ♖xb2 44.♙a7 c4 45.♙xa4 ♙c5 46.
♙a6 ♖xb5 47.♙f1 ♙g7 48.♖c6 ♙f7 49.
♖c7 ♙g6 50.a4 ♙a5 51.♙g2 ♙xe3 52.♖xe3
♙xa4 53.♖c3 ♙a2+ 54.♙g1 ½-½

DEFENSE SICILIENNE - B33

Laurent TINTURE

Jean DE LAGONTRIE

1.e4 c5 2.♘f3 ♘c6 3.d4 cxd4 4.♘xd4
♘f6 5.♘c3 e5 6.♘db5 d6 7.♙g5 a6 8.
♘a3 b5 9.♘d5 ♙a5+ 10.♙d2 ♙d8 11.c4
♘xe4 12.cxb5 ♙e6 13.♙c4 ♘e7 14.♙e3
♖c8 15.♘b6 d5 16.♘xc8 ♘xc8 17.♙d3
♙a5+ 18.♙f1 ♙xa3 19.bxa3 0-0 20.bxa6
f5 21.♙c1 d4 22.♙e1 ♙d5 23.a4 ♘c3
24.♙b2 ♘xa4 25.♙a3 ♖d8 26.♙g1 e4
27.♙c2 ♘ab6 28.♙b3 ♘c4 29.♖c1 ♘8b6
30.♙b4 d3 31.♙e7 ♙f7 32.♙b4 ♖e8 33.
♙g5 h6 34.♙g3 ♙d7 35.h4 ♙h7 36.h5
e3 37.♙d1 ♘b2 38.♖b1 ♙xb3 39.axb3
d2 40.♙h4 ♙g8 41.♙h2 ½-½

DEFENSE SICILIENNE - B33

Eric RUCH Claude JEAN

1.e4 c5 2.♘f3 ♘c6 3.d4 cxd4 4.♘xd4 e5
5.♘b5 d6 6.♘1c3 ♘f6 7.♙g5 a6 8.♘a3
b5 9.♘d5 ♙e7 10.♙xf6 ♙xf6 11.c3 ♘e7

12. ♖xf6+ gxf6 13. ♖f3 f5 14. exf5 ♖xf5
 15. ♖d3 ♖xd3 16. ♖xd3 ♖c7 17. ♖c2 0-0
 18. ♖d1 ♖fd8 19. ♖g3+ ♖h8 20. ♖g5 ♖g6
 21. ♖f6+ ♖g8 22. ♖e3 ♖e7 23. ♖f3 ♖e6
 24. 0-0 ♖e7 25. ♖d5 ♖ac8 26. ♖xe7+
 ♖xe7 27. ♖d3 ♖h8 28. ♖fd1 ♖c4 29. ♖d5
 ♖d7 30. ♖e3 ♖c6 31. ♖h6 ♖d8 32. ♖1d3
 f6 33. ♖f3 ♖f8 34. h3 ♖g7 35. ♖d2 ♖e7
 36. ♖fd3 ♖d8 37. b3 ♖c7 38. a3 ♖g7
 39. f4 e4? 40. ♖g3+ ♖h8 41. ♖e3 ♖a7
 42. ♖h2 ♖e8 43. ♖f5 d5 44. ♖xd5 ♖ce6
 45. ♖d7 ♖c5 46. ♖d4 ♖xd4 47. cxd4 f5
 48. g4 1-0

DEFENSE SICILIENNE - B33

Jean-Charles HORCHMAN

Jean DE LAGONTRIE

1. e4 c5 2. ♖f3 ♖c6 3. d4 cxd4 4. ♖xd4
 ♖f6 5. ♖c3 e5 6. ♖db5 d6 7. ♖g5 a6
 8. ♖a3 b5 9. ♖xf6 gxf6 10. ♖d5 f5 11. c3
 ♖g7 12. exf5 ♖xf5 13. ♖c2 ♖e7 14. ♖d3
 ♖e6 15. ♖e4 ♖xd5 16. ♖xd5 ♖c8 17. 0-0
 ♖d7 18. ♖e3 ♖c5 19. a4 0-0 20. axb5
 ♖xd5 21. ♖xd5 ♖e6 22. ♖b4 axb5 23.
 ♖a6 ♖d8 24. ♖e1 e4 25. ♖b6 ♖h8 26. ♖e2
 ♖e8 27. ♖e3 f5 28. ♖xd6 ♖xd6 29. ♖xc5
 ♖d7 30. h3 h6 31. ♖e2 ♖g8 32. g3 ♖f8
 33. ♖g2 ♖d3 34. ♖e5 ♖d1 35. ♖f6 ♖d6
 36. ♖h4 ♖g6 37. ♖f4 ♖d6 38. ♖d2 ♖f7
 39. ♖d4 h5 40. h4 f4 41. ♖xe4 ffg3 42. f3
 ♖h6 43. ♖c6 ♖f6 44. ♖d8 ♖c4 45. ♖xc4+
 bxc4 46. ♖e4 ♖f5 47. ♖xc4 ♖b5 48. b4
 ♖d5 49. f4 ♖e7 50. ♖c6 ♖xh4 51. ♖d4
 ♖f5 52. c4 ♖f8 53. b5 ♖a8 54. ♖d2 1-0

DEFENSE SICILIENNE - B33

Gaston DE SAINT-GERMAIN

René ROELENS

1. e4 c5 2. ♖f3 ♖c6 3. d4 cxd4 4. ♖xd4
 ♖f6 5. ♖c3 e5 6. ♖db5 d6 7. ♖g5 a6
 8. ♖a3 b5 9. ♖xf6 gxf6 10. ♖d5 f5 11. c3
 ♖g7 12. exf5 ♖xf5 13. ♖c2 ♖e7 14. ♖ce3
 ♖e6 15. g3 ♖xd5 16. ♖xd5 0-0 17. ♖g2
 a5 18. 0-0 ♖b8 19. ♖e1 f5 20. ♖d2 ♖h8
 21. ♖ad1 ♖d7 22. a3 ♖f7 23. ♖e2 e4 24.
 ♖d2 ♖e5 25. f3 f4 26. ♖xf4 exf3 27. ♖xf3
 ♖b3 28. ♖c1 ♖xf4 29. gxf4 ♖xf4 30. ♖xf4
 ♖xf4 31. ♖e3 ♖g8+ 32. ♖f2 ♖h4 33. ♖h1
 ♖h3 34. ♖e4 ♖f8+ 35. ♖e2 ♖c4+ 36. ♖d3
 ♖xe3+ 37. ♖xe3 ♖xd3 38. ♖xd3 ♖f2 39. b4
 axb4 40. axb4 ♖g7 41. h4 ♖f6 42. ♖g1 ♖h2
 43. ♖g5 ♖xh4 44. ♖xb5 ♖h3+ 45. ♖c2
 ♖e6 46. c4 h5 47. ♖g5 ♖d7 48. ♖g7+ ♖c6
 49. b5+ ♖c5 50. ♖c7+ ♖d4 51. b6 ♖h2+
 52. ♖b3 ♖h1 53. ♖a2 ♖h2+ 54. ♖a3 ♖h3+
 1/2-1/2

DEFENSE SICILIENNE - B42

Eric RUCH Jean-Charles HORCHMAN

1. e4 c5 2. ♖f3 e6 3. d4 cxd4 4. ♖xd4 a6
 5. ♖d3 ♖c7 6. 0-0 ♖f6 7. ♖e2 d6 8. c4 g6
 9. ♖c3 ♖g7 10. ♖d1 0-0 11. ♖f3 ♖c6 12. h3
 ♖d7 13. ♖e3 b6 14. ♖ac1 ♖c5 15. ♖c2 ♖b7
 16. ♖d2 ♖xc3 17. bxc3 f6 18. ♖cd1 ♖fd8
 19. ♖h2 ♖e5 20. ♖g4 ♖g7 21. ♖h6+ ♖f7
 22. ♖xe5+ dxe5 23. ♖e3 ♖xe4 24. ♖xd8
 ♖xd8 25. ♖xd8 ♖xd8 26. ♖xc5 ♖xc2
 27. ♖xb6 ♖d1+ 28. ♖xd1 ♖xd1 29. ♖d8
 e4 30. ♖f1 e5 31. ♖e1 ♖a4 32. ♖d2 ♖c6
 33. h4 e3+ 34. ♖xe3 ♖xg2 35. f3 ♖f1 36. c5
 ♖b5 37. c4 ♖xc4 38. a4 ♖d5 39. f4 ♖e6
 40. a5 ♖f5 41. fxe5 ♖xe5 42. ♖f2 h6 43. ♖g3
 g5 44. ♖e7 ♖c6 45. ♖d6+ ♖f5 46. h5 ♖e8
 47. ♖f8 ♖xh5 48. c6 ♖e8 49. c7 ♖d7
 50. ♖xh6 ♖g6 51. ♖f8 f5 52. ♖d6 ♖f6
 53. ♖f3 ♖c8 54. ♖h2 ♖b7+ 55. ♖e3 ♖e6
 56. ♖g3 1/2-1/2

DEFENSE SICILIENNE - B49

René ROELENS

Jean-Charles HORCHMAN

1. e4 c5 2. ♖c3 a6 3. ♖f3 e6 4. d4 cxd4
 5. ♖xd4 ♖c7 6. ♖e2 ♖f6 7. 0-0 ♖c6
 8. ♖e3 ♖b4 9. ♖a4 0-0 10. ♖xc6 bxc6
 11. c4 ♖e7 12. ♖f3 ♖b8 13. ♖c2 c5
 14. ♖fd1 ♖b7 15. ♖d2 d6 16. ♖ad1
 ♖c6 17. ♖c3 ♖e8 18. g3 ♖f6 19. ♖g2
 ♖b7 20. ♖e2 a5 21. b3

○ 21. ♖b1.

21...a4 22. ♖b1 axb3 23. ♖xb3 ♖a8
 24. ♖dd3

24. ♖xb8!

24...♖xb3 25. ♖xb3 ♖c7 26. ♖d3
 ♖d8 27. ♖b6 ♖a6 28. a3 ♖b8 29. ♖b3
 ♖d7 30. ♖c3 ♖e5 31. ♖e2 ♖a4 32.
 ♖b1 ♖a5 33. ♖d2 ♖c2 34. ♖c1 ♖b3
 35. ♖d5 ♖xa3 36. ♖xf6+ gxf6 37. f4
 ♖xc4 38. ♖xc4 ♖xc4 39. ♖xc4 ♖b8
 40. ♖f1 ♖b1 41. f5 e5 42. ♖h6

42. ♖f2 paraît plus sûr.

42...♖b2 43. ♖a4 ♖d4+ 44. ♖xd4
 exd4 45. ♖f2 ♖b2+ 46. ♖e1 ♖xh2
 47. ♖f4 ♖b2 48. ♖xd6 ♖b1+ 49. ♖f2
 ♖c1 50. ♖b5 c4 51. ♖e2 d3+ 52. ♖d2
 ♖c2+ 53. ♖d1 h5 54. ♖e7

54. ♖f4 donnait des possibilités de nulles.

54...♖g7 55. ♖d6 c3 56. ♖f4 h4 57.
 ♖xd3

Il était encore temps de jouer 57. gxf4.

57...♖f2 58. ♖e3 ♖f3 59. gxf4 ♖xe3

60. ♖c2 ♜h3 61. ♖xc3 ♜xh4
62. ♖d2 ♜h8 63. ♖c4 ♜c8 0-1

R. ROELENS

DEFENSE SICILIENNE - B65

Laurent TINTURE

Gaston DE SAINT-GERMAIN

1.e4 c5 2. ♖f3 ♖c6 3. d4 cxd4 4. ♖xd4
♖f6 5. ♖c3 d6 6. ♖g5 e6 7. ♖d2 ♖e7
8.0-0-0 0-0 9.f4

Juste après guerre, Henri Pinson préférait jouer 9. ♖b3. En voici quelques exemples :
9. ♖b3 a6 (9... ♖b6 10. ♖xf6 ♖xf6 11. ♖a4 ♖c7 12.f4 ♖d8 13. ♖b1 d5 14.e5 ♖e7 15. ♖d3 ♖d7 16. ♖c3 a6 17. ♖e3 b5 18. ♖h3 g6 19. ♖g3 b4 20. ♖e2 ♖f8 21.h4 ♖g7 22.h5 a5 23.hxg6 hxg6 24. ♖h3 ♖xe5 25.fxe5 ♖xe5 26. ♖xe5 ♖xe5 27. ♖c5 ♖c8 28. ♖b5 ♖d6 29. ♖dh1 ♖f8 30. ♖b3 ♖e5 31. ♖bd4 ♖d6 32. ♖f3 ♖b7 33. ♖hf1 f5 34. ♖e3 ♖xd4 35. ♖xd4 ♖f7 36. ♖fe1 ♖c8 37. ♖h3 ♖f6 38. ♖f3 ♖a7 39. ♖h8 ♖c7 40. ♖e5 ♖b7 41. ♖g8 ♖g7 42. ♖xg7 ♖xg7 43. ♖e8 d4 44. ♖c4 ♖d8 45. ♖xa5 ♖xe8 46. ♖xb7 e5 47. ♖a5 1-0, Pinson-Bernstein, ☒ FRA-13ch 1948)
10.f4 ♖c7 11. ♖xf6 gxf6 12. ♖e2 ♖d8 13. ♖e3 ♖d7 14. ♖hf1 b5 15. ♖f3 b4 16. ♖d5 exd5 17. exd5 ♖e8 18. dxc6 ♖xc6 19. ♖h3 ♖f8 20. ♖g3+ ♖g7 21. ♖d3 ♖e4 22. ♖h5 f5 23. ♖d4 ♖ac8 24. ♖g5 f6 25. ♖xf5 ♖xf5 26. ♖xf5 ♖b8 27. ♖h4 h6 28. ♖g4 ♖a7 29. ♖g6 ♖f7 30. ♖h7+ ♖f8 31. ♖g6 ♖g8 32. ♖xg8+ ♖xg8 33. ♖xe8 ♖xe8 34. ♖f5 ♖f8 35. ♖d4 ♖e2 36. ♖h4 ♖e1+ 37. ♖d2 ♖a1 38. ♖xb4 ♖xa2 39. ♖b8 ♖f7 40. ♖b7+ ♖e7 41. ♖f5 1-0, Pinson-Bernstein, ☒ FRA-12ch 1947.

9... ♖xd4 10. ♖xd4 ♖a5 11. ♖c4 h6
12.h4!

Tout pour l'attaque. 12. ♖h4 est l'alternative principale ayant les faveurs de la théorie.

Pourquoi ? Dans ce type de positions avec roques opposés, c'est le premier arrivé qui remporte la bourriche. Alors, allons-y !
12...e5 (12... ♖h5 13. ♖g3 ♖d8 14. ♖d2 ♖d7 15. ♖hd1 ♖c6 16. ♖e3 ♖a5) 13.fxe5 dxe5 14. ♖d3 ♖c5 15. ♖xf6 ♖xf6 16. ♖d5 ♖d8 17. ♖b1 ♖e6 18. ♖b3 b5 19. ♖g3 a5.

12... ♖d8

● 12...hxg5 13.hxg5 ♖g4 14. ♖d3 (14. ♖h4 e5 15. ♖d5 ♖d8 16. ♖dh1 ♖h6 17. ♖f2 ♖c5 18. ♖xh6 gxh6 19. ♖h4 ♖h3 20. ♖xh3 1-0, Javelle-Ferlie, ☒ FRA-19ch 1954) 14...e5 15. ♖dh3 ♖h6 16. ♖d5 (16. ♖d3 ♖xh3 17. ♖xh3 exf4 18.gxh6 ♖g5 19.hxg7) 16... ♖xd5 17. ♖xd5+- ;

● 12...e5 est certainement le meilleur coup, 13. ♖d3 (13. ♖g1 ♖e6 14. ♖xf6 ♖xf6 15. ♖xe6 fxe6 16.f5 exf5 17.g4 fxg4 18. ♖xg4 ♖f7 19. ♖b1 ♖af8 20. ♖d5 ♖c5 21. ♖df1 ♖d8 22. ♖fg1 ♖h8 23.a3 a5 24. ♖g2 b5 25. ♖h3 b4 26.a4 ♖f1+ 27. ♖a2 ♖8f7 28. ♖b3 ♖a1 29. ♖e2 ♖b7 30. ♖f2 ♖xf2 31. ♖xf2 ♖g8 32.h5 ♖b6 33. ♖xb6 ♖xb6 34. ♖hf3 ♖h1 35. ♖f8+ ♖h7 36. ♖a8 ♖xh5 37. ♖xa5 g5 38. ♖a7+ ♖g6 39.a5 ♖c6 1/2-1/2, Salm-O'Kelly de Galway, ☒ Dyckhoff mem 1954) 13...exf4 14. ♖xf4 ♖g4 15. ♖de1 ♖ac8 16. ♖b3 ♖fd8 17. ♖hf1 ♖h5 18. ♖g3 ♖d7 19. ♖e3! b5 et la partie reste équilibrée.

13.g4N

Il faut mettre le feu au roque noir.

● 13. ♖d3 a6 14. ♖f3 ♖d7 15. ♖b1 ♖ac8 16. ♖b3 ♖c6 17.f5 exf5 18. ♖xf6 ♖xf6 19. ♖d5 ♖xd5 20. exd5 ♖e8 21. ♖xf5 ♖d8 22. ♖hf1 ♖e5 23. ♖f3 ♖e7 24.h5 ♖e8 25.c3 ♖e3 26. ♖f5 ♖e4+ 27. ♖xe4 ♖3xe4 28. ♖c2 ♖e2 29.g4 ♖g2 30. ♖fe1 ♖f8 31. ♖xe8+ ♖xe8 32. ♖f5 b5 33.a3 a5 34. ♖c1 ♖d2 35. ♖e4 b4 36. axb4 axb4 37. ♖c2 ♖d1+ 38. ♖a2 bxc3 39. bxc3 ♖e1 40. ♖f5 ♖e3 41. ♖b3 ♖d8 42. ♖b4 ♖c7 43. ♖c1

Amis ajécistes, sortez vos microscopes et dites-nous... à qui appartiennent ces coupes ?
Réponse au prochain numéro



f3 44.♖c4 ♜f4+ 45.♖b5 ♜f2 46.♖c4 ♜f3 47.♖b4 ♖b6 48.♜c2 ♜f4+ 49.♖b3 ♖c5 50.♞d2 ♜f3 51.♞d3 ♜f1 52.♞d2 ♜b1+ 53.♞xb1 1-0, Javelle-Charlier, ♫ FRA-19ch 1954 ;

• 13.♖e3 voir la partie Horchmann-De Saint-Germain page suivante.

13...d5 14.exd5

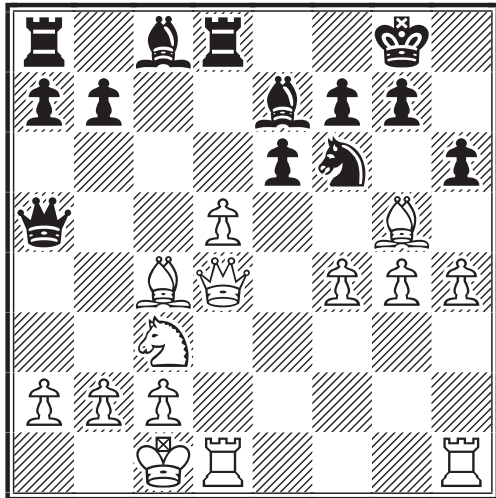

La position clé de la partie.

14...exd5

• 14...b5 15.♞b3 (15.♞xb5 ♞b7 16.♖g1 ♞xd5 17.♞xd5 ♜xd5 18.♞xd5 exd5 19.♞xf6 ♞xf6 20.g5 ♞xb2+ 21.♖xb2 ♖xb5+ 22.♖a1=)

A) 15...♞b7 16.♞xh6 g6 17.g5 ♞e8 18.g6 ♞f6 19.♞hg1+ ♖h7 (19...♖h8 20.♖c5 ♞d6 21.dxe6 ♞ac8 22.♖e3 ♞f5 23.♖h3 ♞xh6 24.exf7 ♞xc3 25.♞xd8+ ♞xd8 26.♖e6 ♞g7 27.♖e8+-) 20.♖d3+ ♖xh6 21.♞g6+ fxg6 22.♞g1+-;

B) 15...h5 16.h5 b4 17.♞e2 ♞xg4 18.♖e4+-;

C) 15...b4 16.♞e2 h5 (16...exd5 17.♞xf6 ♞xf6 18.♖g1 ♞a6 19.♖f2 ♞c4 20.g5 ♞xb3 21.axb3 ♞e7 22.g6 g6 23.♞hg1+ ♖f8 24.♖g3 ♞f6 25.♞d4 ♖a1+ 26.♞d2 ♖xb2 27.♖g8+ ♖e7 28.♞f5+ ♖e6 29.♞de1+ ♞d7 30.♖xf7+ ♖c8 31.♞e7+ ♞xe7 32.♞xe7 ♖c3+ 33.♞d1 ♖d4+ 34.♖e2 ♖c5 35.♖f5+ ♖b8 36.♞gg7+-) 17.h5 ♞xg4 18.♖e4+-;

• 14...h5 15.h5

A) 15...♞xd5 16.♖e4 ♞a3 (16...g6 17.♞xd5; 16...f5 17.g6 ♞xf6 18.♞xd5; 16...♞b4 17.♞xd5 exd5 18.♞xd5 ♞xd5 19.♞xd5 ♞d2+ 20.♖b1 ♞e6 21.♞xe6+-) 17.♞xd5 exd5 18.♞xd5 ♞xd5 19.♞xd5 ♞xb2+ 20.♖xb2 ♞xg4 21.g6 ♖b6+ 22.

♖c1 ♞e6 23.g6 ♞xf7 24.♞xf7+ ♖xf7 25.♖f5+ ♖f6 26.♖d5+ ♖e6 27.♖xb7+-;

B) 15...♞xg4 16.♖e4 ♞a3 17.♖h7+ ♖f8 18.♖h8+ ♖e7 19.♖xg7 ♖b4 20.♞b3 ♖xf4+ 21.♖b1 ♞c5 22.♞hf1 ♞f2 (22...♞f2 23.dxe6 ♞xe6 24.♞de1 ♞e3 25.♖f6+ ♖xf6 26.g6+-) 23.dxe6 ♞xe6 24.♞xe6 ♞xd1+ 25.♞xd1+-.

15.♞xd5 ♞xd5 16.♞xd5 h5

16...♞xd5 17.♞xe7 ♞xe7 18.♖d8+ ♖xd8 19.♞xd8+ ♖h7 20.♞e1 ♞c6 21.♞f8 ♖b8 22.♞ee8 ♞xg4 23.♞xb8 ♞xb8 24.♞xb8+-.

17.h5!

17.♖e5 ♞xd5 18.♞xd5 f6 (18...♖xa2 19.♞d8+ ♞f8 20.♖c5+-) 19.♞xa5 fx5 20.fx5∞.

17...♖xd5

Les Noirs ont maintenant une pièce de plus, mais leur Roi est en grand danger. Si 17...♞xd5 18.♖e4 f5 19.g6 ♞xf4 20.f6+-.

18.♖e3 ♖e4

La Dame n'a aucune bonne case pour l'accueillir. 18...♖xa2 19.♖xe7 ♖a1+ 20.♞d2 ♖a5+ 21.b4 ♖d5+ 22.♖c1+-.

19.♖h3 ♖h7

19...♞h7 20.♞de1+-.

20.♖g3 ♖g6

20...♞e4 21.♖d3 ♞xg5 22.♞xh7 ♞xh7 23.♞h1 ♞f8 24.♖h3+-.

21.g6 ♖xf6

21...♞xf6 22.♖h2 ♖h6 23.♖d2 ♞xb2+ 24.♖b1+-.

22.g5

Aucun répit.

22...♖c6

22...♖g6

A) 23.♖h2 f6 (23...f5 24.♖h8+ ♖f7 25.♞he1 ♖b6 26.♞xe7+ ♖xe7 27.♖xg7+ ♖e8 28.♞e1+ ♞e6 29.g6 ♖c6 30.♖h8+ ♖d7 31.♖xa8+-) 24.♖e2+- ♞f8 25.♖c4+ ♖f7 26.♞h8+-;

B) 23.♖e1.

23.♖h4 1-0

23.♖h4 f5 24.♞de1 ♖d6 (24...♞b4 25.g6 ♖xg6 26.♞eg1 ♖xg1+ 27.♞xg1 ♞f8 28.♖d8) 25.♞e5 ♞d7 26.♖h8+ ♖f7 27.♖h5+ ♖g8 28.g6 ♖xg6 29.♖xg6+-.

L. TINTURE

DEFENSE SICILIENNE - B65

Jean-Charles HORCHMAN

Gaston DE SAINT-GERMAIN

1.e4 c5 2.♟f3 ♘c6 3.d4 cxd4 4.♞xd4
 ♟f6 5.♞c3 d6 6.♙g5 e6 7.♞d2 ♙e7
 8.0-0-0 0-0 9.f4 ♞xd4 10.♞xd4 ♞a5
 11.♙c4 h6 12.h4 ♞d8 13.♞e3 ♙d7 14.f5
 ♞ac8 15.♙b3 hxg5 16.hxg5 ♞xc3
 17.bxc3 ♞xe4 18.♞xe4 ♙xg5+ 19.♞b2
 ♙c6 20.♞g4 ♞xf5 21.♞xf5 exf5 22.♞h5
 ♙f6 23.♞xf5 ♙e4 24.♞a5 a6 25.♙d5 ♞c8
 26.♞a3 ♙xd5 27.♞xd5 ♙e5 28.♞a4 f5
 29.♞d3 ♞f7 30.♞b3 f4 31.♞b4 ♞c7 32.
 ♞c4 ♞e7 33.♞f3 g5 34.g3 ♞e6 35.gxf4
 gxf4 36.♞xf4 ½-½

DEFENSE SICILIENNE - B65

Jean DE LAGONTRIE

Gaston DE SAINT-GERMAIN

1.e4 c5 2.♟f3 ♘c6 3.d4 cxd4 4.♞xd4
 ♟f6 5.♞c3 d6 6.♙g5 e6 7.♞d2 ♙e7
 8.0-0-0 0-0 9.f4 ♞xd4 10.♞xd4
 ♞a5 11.♞b1 h6

11...♞d8 12.h4 ♙d7 13.♞d2 ♙c6 14.♙d3
 ♞c7 15.♞e2 a6 16.♞hf1 b5 17.e5 ♞d5
 18.♞xd5 ♙xd5 19.♞g4±, Bologan-
 Kramnik, ♠♠ Allemagne 1994.

12.h4 e5

D'après Sosonko, se référant à la partie
 Nijboer-Anand et aux analyses de ce der-
 nier, 12...♞d8 est préférable, le coup du
 texte laissant aux Blancs un fort centre.
 Mais au lieu de 15.e5, les Blancs peuvent
 ici jouer 15.♞d3 comme dans la partie
 Stripunsky-Hracek, ♠♠ New York 1998
 Examinons quelques suites après 12...♞d8

A) 13.g4 e5 14.♞g1 exf4 15.♙xf6 ♙xf6
 16.♞d5 ♙e5 17.g5 h5 18.g6 ♙e6 19.♙c4
 ♞c5 20.gxf7+ ♙xf7 21.♞f1 ∞;

B) 13.♙e2 ♙d7 14.♞e3 ♞ac8!

B1) 15.♞d3 ♞c5 16.♞xc5 ♞xc5 17.e5!
 hxg5 (17...♙c6 18.exf6 gxf6 19.♙xh6
 ♞h7 20.♙g5 ♞g7 21.♞g3 ffg5 22.hxg5
 ♞h8 23.♞xh8 ♞xh8 24.b4!±) 18.exf6
 ♙xf6 19.♞e4±;

B2) 15.e5? dxe5 16.fxe5 hxg5 17.hxg5
 ♞xc3!

ILS ONT DIT !...

Soyez réalistes : demandez l'impossible
 Anonyme

B2a) 18.♞f4 ♙a4! 19.gxf6 ♙xc2+ 20.♞a1
 ♞a3! 21.♞xd8+ ♙xd8 22.♙c4 ♞xa2+
 23.♙xa2 ♙b3-+;

B2b) 18.♞f2 ♞xc2! 19.♞xc2 (19.gxf6
 ♞xb2+ 20.♞xb2 ♙a3+≠) 19...♞xa2-+;

B2c) 18.♙d3 ♞xd3□ 19.♞xd3 (19.cxd3
 ♞g4 20.♞h3 ♞h6 21.gxh6 ♞xe5 22.
 ♞de1 ♞g5 23.hxg7 ♞xg7≠) 19...♞h5
 20.♞xh5 ♙c6-+;

B2d) 18.bxc3 ♞d5 19.♞h3 (19.♞xd5
 exd5-+) 19...♞xc3+ 20.♞c1 ♞xe2+-+;

C) 13.♞d2?! ♞xe4 14.♞xe4 ♞xd2 15.
 ♞xd2 hxg5 16.hxg5 d5 17.♞c3 ♙d6
 18.g3 ♙d7≠ .

13.♞d3 ♞d8?

13...exf4! 14.♙xf4 ♙e6

A) 15.♙e2 ♞ac8 (15...♞fc8 16.♞d5 ♞xd5
 17.exd5 ♞c5 18.♙f3 ♞ac8 19.♞he1 ♙f8
 20.♞e2 ♞a4 21.g3 ♞a5 22.♞b3 ♞d7∞)
 16.♞d5 ♙xd5 17.exd5±;

B) 15.♞d5 ♞xd5 16.exd5 ♙g4 17.♙e2
 ♙xe2 18.♞xe2 ♞fe8 19.♞g4 (19.♞f3!?)
 19...♞a4! 20.b3 ♞b4 21.♞g3 h5=.

14.f5± ♙d7 15.g4

15.♞g3!? ♞f8 16.♙xf6 ♙xf6 17.♞d5 ♙c6
 18.♞xf6 gxf6 19.♞e3±.

15...♞ac8?!

Sûrement meilleur était 15...♙c6 pour
 échanger le Fou contre le Cavalier s'il
 vient en d5. 15...hxg5?! 16.hxg5 ♞xg4
 17.♞h3 ♞h6 18.gxh6 g6 19.♞d5+-.

16.♙xf6

16.♙d2 ♞c5 17.g5 ♞g4 18.♞e2 h5 19.
 ♙h3 d5 20.♙xg4 hxg4 21.exd5±.

16...♙xf6 17.♞d5

17.♞d2 ♙e7 18.g5 ♞h7 19.♙e2 ♞h8
 20.gxh6 gxh6 21.♙h5+-.

17...♙c6 18.♞xf6+ gxf6 19.g5 ♞h7

19...d5 20.♞g3 ♞h7 21.g6+ ♞h8 22.♞e3
 ♞g7 23.gxf7+-.

20.♞f3 ♞c7 21.♞h5 ♞h8 22.♞g1 ♞g7

23.g6 ♙a4 24.gxf7+ ♞f8 25.♞g8+
 ♞xg8 26.fxg8♞+ ♞xg8 27.♙c4+ ♞f8
 27...♞xc4 amène la perte de la Dame un
 coup plus tôt que dans la partie : 28.♞g1+
 ♞f8 29.♞xh6+ ♞e7 30.♞g7+.

28.♞g1 ♙xc2+ 29.♞a1 ♞xc4 30.
 ♞xh6+ ♞e7 31.♞g7+ ♞f7 32.♞xf7+
 ♞xf7 33.♞g6+ ♞e7 34.♞g7+ ♞e8
 35.♞xf6 1-0

J. DE LAGONTRIE

DEFENSE SICILIENNE - B67

Jean DE LAGONTRIE

Ollivier TROFFIGUER

1.e4 c5 2.♟f3 ♘c6 3.d4 cxd4 4.♞xd4
♞f6 5.♞c3 d6 6.♙g5 e6 7.♞d2 a6
8.0-0-0 ♙d7 9.f4 b5 10.♙xf6 gxf6
11.♞b1 ♞b6

11...b4 12.♞ce2 ♞b6 13.f5 e5 14.♞xc6
♙xc6 15.♞g3±.

12.♞ce2 h5 13.g3 ♞a5 14.b3 ♞c8
15.♙g2 ♙h6 16.♙f3 ♙g7 17.c3
♞b7 18.h4 a5

Une position complexe est apparue, avec
des chances réciproques. 18...♞c7 19.♞hg1
♞e7 20.g4 hxg4 21.♞xg4 ♙h6 22.h5
♞hc8 23.♞gg1±.

19.g4

19.♞hg1 ♞c5 20.g4 ♞a6!? 21.gxh5 ♙h6
22.♞c2 ♞e7 23.♞e3 ♞xe3 24.♞xe3 b4
25.c4 ♞c5⇒.

19...hxg4 20.♙xg4 ♞c5

20...b4?! 21.c4 a4 22.♞hg1 ♙h6 23.♞g3
♞c5 24.♞e3!? e5 25.♞df5 ♙xf4 26.♞f3
♞c6 27.♞h5→.

21.♙f3

21.♞e3 b4 22.c4 a4 23.♞g3 ♞g8 24.♞h5
♙h8 25.♞hg1 ♞e7 26.♙f3 axb3 27.axb3
♞a6 28.♞xg8 ♞xg8 29.♞c2 ♞a8⇒;

21.♞g3 b4 22.cxb4 ♞xb4 23.♞xb4 axb4
24.♞h5 ♞g8 25.♙f3 ♙h8=.

21...b4

21...♙h6 22.♞g3 b4 23.c4∞.

22.cxb4

22.c4 a4⇒.

22...♞xb4 23.♞xb4 axb4 24.♞g3 ♙h6 25.♞h5 ♞e7 26.♞he1

26.♞c2 ♙c6 (26...♞b8?! 27.♞d4 ♞a6
28.♞hd1 ♞b6 29.e5 fxe5 30.fxe5 d5
31.♞f6±) 27.♞d4 (27.♞xb4 ♙xe4+ 28.
♙xe4 ♞xe4⇒) 27...f5 28.♞xb4 ♙xe4+
29.♙xe4 ♞xe4↑.

26...♞a6!? 27.♙e2

27.e5 fxe5 28.fxe5 d5 29.♞f6 ♙g7 30.♞xd7
♞xd7 31.h5 ♞c3⇒.

27...♞c5!?

27...♞c5 28.♙f3=.

28.♞f5+

Meilleur que 28.♞xf6 ♞xf6 29.♙xa6
(29.e5+ dxe5 30.fxe5+ ♞xe5⇒) 29...♙xf4
30.♞f1 (30.♞f3 ♙c6 31.♞d4 ♙e5 32.♞xe5

♞xe5 33.♞xb4 ♞xh4∞) 30...♞xh4 31.
♞e2 ♞e5 32.♞xf4 ♞xf4 33.♞xf4 ♞xf4
34.♞xd6 ♙c6⇒ ou 28.♞c1 ♞xh5 29.♙xh5
♙xf4 30.♞c6+ ♞e8⇒.

28...exf5 29.♙xa6

29.exf5? ♙xf5+ 30.♙d3+ ♞d7 31.♞xf6+
♞c6+.

29...♙e6 30.♞g3?!

30.♞d4?! fxe4 31.♙e2 ♙f8 32.♞g3 f5
33.♞xb4 ♞xh4 34.♞b7+ ♞d8 35.b4 ♞c7
36.♞b8+ ♞c8⇒; 30.exf5? ♞xf5 31.♙e2
♙xf4 32.♞xf4 ♞xf4⇒;

30.♞c1!? paraît meilleur, 30...fxe4 31.♞xc5
dxc5 32.♞xe4 ♞d6 33.♞e3 ♙f5+ 34.
♙d3 ♙g6 35.♙xg6 fxg6 36.♞xf6 ♙xf4
37.♞d3+ ♞e6 38.♞e4 ♞xh4 39.♞xc5+
♞e5⇒.

30...♙xf4 31.♞xf5+ ♙xf5 32.exf5+ ♞e5 33.♞h1 ♙e3

Les Pions blancs semblent maintenant plus
faibles que les Pions noirs.

33...♞xf5?! 34.♞df1 ♞a5 (34...♞hh5
35.♙d3 ♞d5 36.♞xf4 ♞xd3 37.♞xb4±)
35.♞xf4 ♞xa6 36.♞e1+ ♞f8 37.♞xb4±.

34.♙d3 ♞h5

34...d5!? 35.h5 d4.

35.♞h2 d5 36.♞dh1 ♞d6 37.♞g2! ♙g5

37...♙c5=.

38.♞g4 ♞e3?!

38...♙d2 39.♞c2 ♙e1 40.♞d1 ♙c3=;

38...♞c5 39.♞b2! ♙d2 40.♞c2 ♞e1 41.
♞hg1 ♞xg1 42.♞xg1 ♙e3 43.♞h1 ♙f2
44.♙e2 ♞xh4 45.♞xh4 ♙xh4 46.♞d3=.

39.♙a6! ♙h6 40.♞xb4 ♞xf5

Les Pions blancs sont maintenant dange-
reux.

41.♞b6+ ♞c5 42.♞b5+

42.♞b7!? ♞f2 43.♞c1+ ♞d4 44.♞xf7 ♞h3
45.♞d1+ ♙d2 46.♞d7 ♞xh4 47.♙b7
♞h5 48.♞c2 ♞e3 49.♞xd5 ♞xd5 50.♙xd5
♙b4+ 51.♞b1 ♙a3⇒.

42...♞d6 43.♞d1 ♞ee5 44.♞b6+

44.a4 ♙e3 45.♞c2 ♞h5=.

44...♞c5 45.♞b7 ♞h5 46.♞xf7

46.b4+ ♞d6 47.♞xf7 ♞e6=.

46...f5 47.♙c8 ♞xh4 48.♙xf5 ♞h2

L'activité des Tours et les Fous de couleurs
opposées donnent de bonnes chances de
nulle aux Noirs.

49.♖c7+ ♘d6 50.♖c2 ♖ee2 51.♖xe2
♖xe2 52.♙d3

52.a4 ♙d2; 52.b4 ♙d2 53.a3 ♖e1 54.
♖xe1 ♙xe1 55.♖c2 d4=.

52...♙d2 53.♖xd2 ♙xd2 54.♖b2 1/2-1/2

La finale serait nulle même sans le Pion d5.

O. TROFFIGUER

DEFENSE SICILIENNE - B67

Jean-Marie BARRE

Ollivier TROFFIGUER

1.e4 c5 2.♗f3 ♗c6 3.d4 cxd4 4.♗xd4
♗f6 5.♗c3 d6 6.♙g5 e6 7.♖d2 a6
8.0-0-0 ♙d7 9.f4 b5 10.♙xf6 gxf6
11.♖b1 ♖b6 12.♗xc6 ♙xc6
13.♖e1 ♙e7 14.f5 ♖c5!? 15.♖h4 b4
16.♗e2 e5

16...♖c8!? 17.♗d4 ♙b7 18.♙d3±.

17.♗c1

17.♗g3 d5!? 18.exd5 ♙xd5 19.♗e4 ♖c6
20.♙d3 a5⇒.

17...a5 18.♗d3 ♖b6 19.♗f2 ♖c8 20.
♙d3

20.♙c4 a4 21.♖he1 ♖c5∞.

20...a4 21.♗g4 a3!

Les Noirs cherchent du contre-jeu en
affaiblissant le grand roque blanc.

22.♗xf6+ ♖d8 23.♙c4

23.b3? ♖d4≠; 23.♗d5 ♙xd5 24.f6 ♙xa2+!
25.♖xa2 ♙f8≠.

23...♙a4!? 24.b3?!

Permet aux Noirs d'égaliser grâce à une
attaque sur le Roi blanc.

24.♙b3! ♙xb3 25.cxb3 ♖c5 26.♙d2
(26.♖c1?! ♖d4 27.♖xc8+ ♖xc8 28.♖c1+
♖b7 29.♖c2 ♖c8-+) 26...axb2 27.♖xb2
d5!? 28.♙d1 (28.exd5 ♖b6≠) 28...d4
29.g4±.

24...♖xc4! 25.♗d5

25.bxc4 b3! 26.cxb3 ♙xb3 27.♙d2 ♖b4
28.♖h6 ♙a4+ 29.♖a1 (29.♖c1? ♖xc4+
30.♖b1 ♖b4+ 31.♖c1 ♖c3+ 32.♖b1 ♙b5!
33.♖c2□ ♙d3 34.♖c1 ♙xf6-+) 29...♖c3+
30.♖b1 ♖b4+=;

25.♖h6 ♖xc2!? 26.♖xc2 ♖c5+ 27.♖b1
(27.♖d2? ♖f2+ 28.♖c1 ♖b2#) 27...♙xb3
28.axb3 a2+ 29.♖xa2 ♖c2+ 30.♖a1
♖c3+=.

25...♙xh4 26.♗xb6 ♖xe4 27.♗xa4

27.♖xd6+? ♖c7 28.♖hd1 ♙c6-+; 27.bxa4

♙f2! 28.♗d5 ♖e2 29.♗xb4 ♖d7 30.♙d5
♙c5≠.

27...♖c7 28.g3 ♙g5 29.♖he1 ♖xe1
30.♖xe1 h5!?

Une finale de Pions intéressante apparaît
après 30...♖b8 31.♖e4 ♙f6!? 32.c3 d5
33.♖xb4 ♖xb4 34.cxb4 ♖c6 35.♗c3 e4
36.♖c2 ♙xc3 37.♖xc3 e3 38.g4 d4+ 39.
♖d3 ♖b5 40.g5 ♖xb4 41.h4 e2 42.♖xe2
♖c3 43.♖d1 ♖b2 44.h5 ♖xa2 45.♖c2
d3+ 46.♖xd3 ♖xb3 47.g6 fxc6 48.hxc6
hxc6 49.fxc6 a2 50.g7 a1♖ 51.g8♖+
♖b4! =.

31.♖e4 ♙d2 32.♖c4+ ♖b7 33.c3 bxc3
34.♖c2 ♖h6!?

34...d5 35.♖c5 ♙d8 36.♗xc3 ♙xc3 37.
♖xc3 ♖b6 38.b4 f6 39.h3 d4+ 40.♖c4
♙d6∞.

35.♖h4 d5 36.♗xc3 ♙xc3 37.♖xc3
d4+ 38.♖d2

38.♖d3 ♖c6!? (l'idée de 34...♖h6 : après
avoir attiré la Tour blanche sur l'autre
aile, les Noirs menacent de pénétrer sur
l'aile Dame ; si 38...♖b6 39.♖c2=)
39.♖xh5 ♖c3+ 40.♖d2 ♖xb3 41.♖h7
(41.axb3 a2-+) 41...♖b2+ 42.♖d3 ♖c6
43.♖xf7 ♖xh2 44.f6 ♖xa2 45.♖a7 ♖d5
46.f7 ♖f2≠; 38.♖b4 ♙d6≠.

38...♖b6

Menace 39...♖xb3.

39.♖e4

39.♖xh5?! ♖xb3 40.f6 ♖b2+ 41.♖d3 ♖xa2
42.♖xe5 ♖xh2 43.♖xd4 ♙g2 44.♖e3 a2
45.♖a3 ♖c6≠.

39...f6 40.g4

40.h3 ♖c6 41.g4 ♖d5 42.♖e1 hxc4 43.
hxc4 e4↑.

40...hxc4 41.♖xc4 ♖c6 42.h4 ♖b7
43.h5

43.♖g6 ♖h7 44.♖xf6+ ♖d5 45.♖a6 ♖xh4
46.f6 ♖h2+ 47.♖e1 ♖h1+ 48.♖f2 ♖h4=.

43...♖h7 44.♖h4 ♖d5 45.h6 e4 46.
♖c2 ♖c7+ 47.♖d1 ♖h7 48.♖c2
♖c7+ 1/2-1/2

O. TROFFIGUER

DEFENSE SICILIENNE - B72

Jean-Marie BARRE

Gaston DE SAINT-GERMAIN

1.e4 c5

Une Sicilienne, auparavant je n'affectionnais

pas cette ouverture car la théorie est très poussée. Je m'y suis maintenant accommodé et la joue parfois.

2. ♖f3 d6 3. d4 cxd4 4. ♗xd4 ♗f6 5. ♗c3 g6

La variante du Dragon.

6. ♗e3

La ligne la plus usuelle.

6... ♗g7

Justifie le coup noir précédent.

7. f4

Une erreur de notation a poussé le Pion en f4 au lieu de l'habituel f3.

7... ♗g4N

Les Noirs exploitent immédiatement la situation.

7...0-0 8. ♖d2 ♗c6 9. h3 ♗xd4 10. ♗xd4 e5 11. ♗e3 exf4 12. ♗xf4 ♖b6 13. ♗d3 ♖xb2 14. ♖b1 ♗a3 15. ♖b3 ♗a5 16. ♗xd6 ♖e8=.

8. ♗e2 ♗xe2 9. ♖xe2 0-0 10. ♖d1

10.0-0 ♗bd7 11. f5 ♗c5 12. ♖f3 ♖d7=.

10... ♖a5!?

Un coup agressif dont l'idée est de clouer le Cavalier c3 sur la prise du Pion e4.

11.0-0

Solutionne le problème posé.

11... ♗bd7

Probablement meilleur que 11... ♗c6.

12. ♗b3

Pour chasser la Dame.

12... ♖c7 13. ♗d4 e5?!

13... ♗b6! 14. f5 ♖ac8 15. e5 dxe5 16. ♗xe5 ♖c4 17. ♖f3±.

14. ♗e3! ♗b6!

Laisse l'initiative de l'échange aux Blancs.

15. fxe5 dxe5

Le Pion blanc isolé en e4 paraît faible.

16. ♗c5

Dans ce genre de position, il vaut mieux se montrer agressif.

16... ♖fe8 17. a4 a6

Prévient une attaque sur la Dame noire par ♗b5 avec l'idée d'occuper éventuellement la case d6.

18. a5 ♗bd7 19. ♗e3

19. ♗d6?!

19... ♖ac8 20. ♖f2 ♖c4

Propose l'échange des Dames.

21. ♖f3 ♖e6

Le meilleur coup pour parer les diverses menaces pesant sur les Cavaliers et à fortiori sur le Pion f7 tout en conservant l'idée d'échanger les Dames.

22. h3

Supprime la prétention d'échange.

22... ♖c4

Le Pion faible e4 est toujours en point de mire.

23. ♖d3 ♖ec8 24. ♗g5 ♗e8 25. ♖fd2 ♗df6

Manœuvre de Cavalerie pour accroître la pression sur e4.

26. ♖d1 ♗f8 27. ♖f1 ♗d7 28. ♖h1

Le Roi blanc se met à l'abri d'un éventuel échec.

28... ♗c5! 29. ♗xc5 ♖4xc5 30. ♗e3 ♖5c6

30... ♖xa5?!

31. ♗b6 ♗d6 32. ♖d5 f5 33. exf5 gxf5

Ici les Noirs se créent un Pion passé soutenu mais affaiblissent la protection de leur Roi.

34. ♖fd1 f4 35. ♗e4 ♗xe4! 36. ♖xe4 ♖c4

36... ♖d6 37. c4 ♖xd5 38. cxd5 ♖d6 39. ♖f5 ♖e8 40. ♖h5 ♖e7±.

37. ♖xe5 ♖xe5 38. ♖xe5 ♖xc2 39. ♖g5+ ♖f7 40. ♖f5+ ♖e6 41. ♖xf4 ♖e2

41... ♖xb2? 42. ♖e1+ ♖d7 43. ♖f7+ ♖d6 44. ♖xh7+-.

42. ♗d4 ♗e7

42... ♗b4 43. ♖f6+ ♖e7 44. ♖h6 ♖cc2 45. ♖xh7+ ♖e8 46. ♖xb7 ♗xa5 47. b4!+-.

43. ♗c3

Maintenant le Fou protège les deux Pions et sert de paravent à une attaque sur le Roi.

43... ♖f8!

L'échange des Tours semble être la meilleure chance de salut pour les Noirs.

44. ♖xf8 ♗xf8 45. ♖f1 ♗d6 46. ♖f6+ ♖d5 47. ♖g1

Les Blancs se retrouvent dans une position inconfortable dont il convient de s'extraire.

47... ♗c5+ 48. ♖f1 ♖e3 49. h4 ♖c4

50. ♖f4+

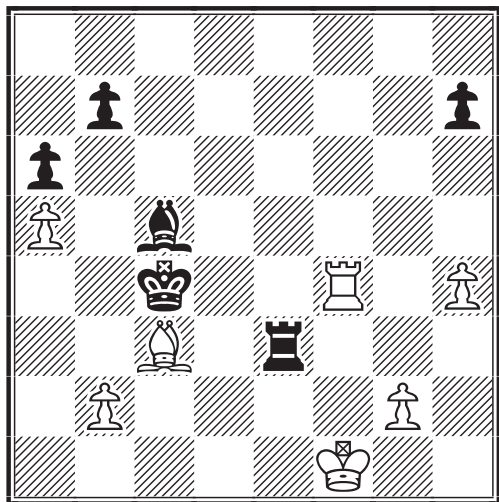

Analyse de la position

Blancs : Deux Pions liés protégés sur les colonnes a et b ainsi que sur les colonnes g et h. Un Fou actif sur cases noires ainsi qu'une Tour. Le Roi est sur la première rangée.

Noirs : Deux Pions liés sur les colonnes a et b dont un arriéré, un Pion isolé sur la colonne h. Fou actif sur cases noires et une Tour. Le Roi est actif au centre de l'échiquier bien qu'exposé.

Léger avantage aux Blancs avec en perspective une longue finale à jouer. Toutefois, il apparaît que la case f3 est primordiale pour les Blancs.

50... ♖d3

• 50... ♖d5 51.h5 (le Pion ne risque rien, il peut être avancé) 51... ♖e7 (prévient l'attaque double sur les Pions) 52. ♖f5+ ♖c4 53.g4 ♖e4 (attaque le Pion attardé) 54.g5 ♖g4 (les Noirs conservent ainsi le contrôle du Pion g tout en préparant l'attaque du Roi blanc) 55. ♖e2! (prévient la menace) 55... ♖g1 (55... ♖g2+ 56. ♖f3) 56.h6 ♖g2+ 57. ♖f3 ♖f2+ 58. ♖g4 ♖g2+ (l'échange des Tours serait favorable aux Blancs) 59. ♖h3 ♖g1 60. ♖f7 (les Blancs abandonnent le Pion arriéré pour viser le dernier rempart des Noirs) 60... ♖xg5 (évidemment) 61. ♖xh7 ♖h5+ 62. ♖g4 ♖h2 63. ♖g5 ♖g2+ 64. ♖f6 ♖f2+ 65. ♖e6 ♖e2+ 66. ♖d7 ♖h2 (fin des échecs et retour sur la colonne h) 67. ♖c7 (les forces blanches prennent maintenant l'ennemi à revers) 67... ♖b5 68. ♖xb7 ♖f8 69. ♖f7 ♖xh6 70. ♖f5+ (les Blancs ont abandonné le Pion h6 au profit des Pions liés de l'aile Dame) 70... ♖c4 71. ♖xa6

♖c1 72. ♖b5 ♖e3 73. ♖b4+ ♖d5 74. ♖b7 ♖f2 75. ♖e7 ♖c5 76. ♖h7 ♖f8 77. ♖b7 (le Roi blanc a atteint une case stratégique) 77... ♖d6 78. ♖h5+ (pour donner de l'air au Roi blanc) :

A) 78... ♖e6 79. ♖h6+;

B) 78... ♖c4 79.a6 ♖f7+? 80. ♖c6 ♖b8 81. ♖h4+ ♖d3 82. ♖h3+ ♖e4 (82... ♖c4? 83.b3+) 83.b4 (les Blancs n'ont plus qu'à lier leurs Pions) 83... ♖c7+ 84. ♖b6 ♖e7 85.b5 ♖a7+ 86. ♖c6 ♖e6+ 87. ♖b7 ♖e7+ 88. ♖c8 ♖e8+ 89. ♖c7 ♖e7+ 90. ♖d6 ♖e8 91. ♖h4+ ♖f5 92. ♖d4 ♖b8+ 93. ♖d7 ♖g8 94.b6 ♖g6 95.a7 ♖d6+ 96. ♖e7 ♖e6+ 97. ♖f7 ♖xa7 98. ♖h5+ ♖g4 99.bxa7 ♖a6 100. ♖h8;

C) 78... ♖e4 79.a6 ♖f7+ 80. ♖c6 ♖f4 81. ♖h4! (et maintenant les Noirs n'ont plus de case valable, de plus la menace de prise du Fou noir par la Tour blanche laisse le champ libre pour la promotion du Pion a6 +-) 81... ♖d3 82.a7 ♖xa7 83. ♖xf4 ♖a8 84. ♖d4+ ♖e3 85. ♖d7 ♖e4 86.b4 ♖a4 87. ♖d4+ ♖e3 88.b5 ♖a3 89. ♖b4 ♖a8 90. ♖c5 ♖e2 91.b6 ♖c8+ 92. ♖d6 ♖d8+ 93. ♖c7 ♖h8 94.b7 ♖f3 95. ♖e7 ♖h7 96.b8 ♖xe7+ 97. ♖d8;

• 50... ♖b3 51.g4 ♖g3 52.h5 ♖g1+ 53. ♖e2 ♖g3 54.h6 ♖e3+ 55. ♖f1 ♖e6 56. ♖f6 (l'échange des Tours est fortement déconseillé, les Noirs vont devoir chercher autre chose) 56... ♖e7 57.g5 ♖d7 58. ♖e2 ♖c2 59.g6 hxg6 60. ♖xg6 ♖h7 61. ♖f3 ♖a7 62. ♖e4 ♖c5 63. ♖g2+ ♖b3 64. ♖g7 ♖a4 65. ♖f5 ♖e3 66. ♖g6 ♖xh6+ (que faire d'autre ?) 67. ♖xh6 ♖xh6 68. ♖xh6 ♖xa5 69. ♖g7 (69. ♖g5 ♖b4 70. ♖f4 ♖c4 71. ♖e4 b5 72. ♖g3 a5 73. ♖c3+ ♖b4 74. ♖d5 a4 75. ♖c6 ♖a5 76. ♖c5 ♖b4 77. ♖xb5+ ♖c4 78. ♖b6 ♖d3 79. ♖b4 ♖c2 80. ♖b5 ♖c1 81. ♖xa4 ♖d2 82. ♖b8 ♖e3 83.b4) 69... ♖b4 70. ♖f6 ♖c5 71. ♖e7 ♖c6 72. ♖d8 ♖c5 73. ♖c7 b5 74. ♖b7 a5 75. ♖g5+ ♖c4 76. ♖b6 b4 77. ♖xa5 b3 78. ♖a4 (le gain des Blancs est imparable);

• 50... ♖b5 51.g4 b6 52.axb6 ♖xb6 53.g5 ♖c6 54. ♖f6+ ♖b5 (54... ♖d5? 55. ♖xa6 ♖e6 56. ♖xe6 ♖xe6 57.b4!) 55. ♖f7 ♖g3 56. ♖xh7 ♖c4 57. ♖d7 ♖b6 58. ♖f6 ♖h3 59. ♖h7 ♖g3 60.h5 ♖e3 61.g6 ♖d3 62. ♖d7+ ♖e4 63. ♖e7+ ♖f5 64. ♖c3 ♖h6 65. ♖h7 ♖g5 66.g7 ♖f6 67.h6 ♖xc3 68. bxc3 ♖f6 69.c4!! a5 70.c5 a4 71. ♖h8 a3 72. ♖f8+ ♖e7 73.g8 ♖xg8 74. ♖xg8 a2 75. ♖a8.

51. ♖f5 ♖c4

51...b6 52.axb6 ♖xb6 53.♞d5+ ♜c4 54. ♞d6 ♛c5 55.♞xa6 ♞d3 56.♞a4+ ♜d5 57.♞a8 ♞e3 58.g4 ♞f3+ 59.♞e2 ♞f2+ 60.♜d3 ♖b6 61.g5+-;

51...♛e7 52.♞e5.

52.h5 ♞e4

- 52...♜d3 53.♞xc5;
- 52...h6+-;
- 52...♞e7 53.g4 ♞e4 54.g5 ♞g4 55.♞e2 ♞g1 56.h6 ♞g2+ 57.♞f3 ♞f2+ 58.♞e4 ♞e2+ 59.♞f4 ♛d4 60.♛xd4 ♞xd4 61.♞g4

A) 61...♞g2+ 62.♞h4 ♞h2+ 63.♞g3 ♞h5 64.♞g4 ♞h1 65.♞f7 ♞g1+ 66.♞f5 ♞f1+ 67.♞e6 ♞e1+ 68.♞f6 ♞f1+ 69.♞g7 ♞g1 70.♞f5 ♞e4 71.♞c5 ♞d1 (71...♜d4 72. ♞xh7+-) 72.♞xh7 ♞d7+ 73.♞g6 ♞d6+ 74.♞f7 ♞d7+ 75.♞e6 ♞h7 76.♞c4+ ♜d3 77.♞h4 et les Pions blancs de l'aile Roi vont à Dame;

B) 61...♞xb2 62.♞f7 ♞g2+ 63.♞h4 ♞e5 64.♞xh7 ♞f5 65.♞f7+ ♞g6 66.♞g7+ ♞f5 67.h7 ♞h2+ 68.♞g3 ♞h5 69.g6 ♞g5 70.♞g8 les Noirs ne peuvent empêcher la promotion du Pion h7.

53.♞f3!

Probablement le seul coup gagnant ! f3 est la case clé menant au gain, tout comme dans les analyses précédentes.

53...h6!

Le meilleur coup bien que ce soit un affaiblissement puisque ce Pion est désormais fixé sur une case noire.

54.♛d2

Exploite la faiblesse.

54...♞e6 55.b3+ ♜d5

55...♞b5 56.g4 ♞c6 57.♞f7 b6 58.axb6 ♞xb6 59.♞g7 ♛f8 (59...♞f6+ 60.♞e2 ♛f8) 60.♞g8 ♞f6+ 61.♞g2 ♞c6 62.g5 hxg5 63.♛xg5 ♞f7 64.h6 ♜d5 65.♛d2 ♛d6 66.♞g5+ ♞e6 67.♞a5 ♞a7 68.b4 ♞b7 69.♞xa6 ♜d5 70.♞a5+ ♞e4 71.♞h3 ♛e5 72.♞g4 ♞d7 73.♛e3 ♛c7 74.♞a3 ♞f7 75.♞g5 ♛e5 76.b5 ♞f5+ 77.♞g4 ♞f7 78.b6 ♞e7 79.♞h5 ♞b7 80.♞a7 ♞b8 81. ♛f2 ♞f8 82.♛h4 ♞h8 (82...♛d4? 83.♞a4 ♜d5 84.b7 ♞b8 85.♞xd4+ ♞xd4 86.h7) 83.b7 ♛f4 84.♞a4+ ♞f5 85.♞xf4+--.

56.♞f5+

Oblige le Roi noir à graviter autour du Fou.

56...♜d4 57.g4 b6

Que faire d'autre ?

58.g5 ♜d3 59.♛c1 hxg5

Forcé.

60.♛xg5 ♞e4 61.♞f4+ ♜d3

61...♞e5? 62.h6 ♞e8 63.h7 ♛e3 64.♞g4 ♞f5 65.♛xe3 ♞xg4 66.axb6 ♞f5 67.♛d4 ♞e6 68.b7 ♜d6 69.♛a7 ♞c7 70.b8♞+.

62.h6 ♞e5 63.♞f3+ ♞e4 64.h7

Le Pion file vers la promotion sans se soucier du matériel en prise.

64...♞xg5 65.h8♞ ♞xf3 66.♞a8+

La finale doit être jouée avec beaucoup de finesse, les Blancs devant surtout s'extraire du réseau de mat.

66...♞e3

66...♞g3 est également possible.

67.♞e8+ ♜d4 68.♞d8+ ♞d5

Forcé.

69.♞f6+

Les Blancs doivent obligatoirement chercher le plus grand rayonnement possible de leur Dame tout en perturbant leur adversaire.

69...♞e4 70.♞e6+ ♞e5 71.♞g4+ ♜d5 72.axb6

L'idée est de désolidariser les pièces noires de leur Roi.

72...♛xb6 73.♞d7+! ♞e4

73...♞c5 74.b4+.

74.♞c6+

Le Fou noir est perdu.

74...♞f5 75.♞xb6 a5 76.♞d6 ♞f4 77.♞f6+ ♞f5 78.♞d4+ ♞g5+ 79.♞e2 ♞h5 80.♞e3

Le Roi blanc vient prêter main-forte à la Dame.

80...♞g6 81.♞e4 ♞b5 82.♞d6+ ♞g5 83.♞d8+ ♞h6 84.b4! ♞b7

84...♞xb4+ 85.♞f5 ♞b5+ 86.♞f6.

85.bxa5 ♞h7 86.a6 ♞g7 87.♞d6 ♞g4+ 88.♞f5 ♞g7 89.♞h2+ ♞g8 90.♞b8+ ♞h7 91.a7 ♞g1 92.♞h2+ ♞g7 93.

ATTENTION !

Les dirigeants de l'A.J.E.C. changent parfois d'adresse ! Consultez toujours le dernier numéro du Courrier des Echecs avant de les contacter.

♖xg1+ ♗f7 94.♗g6+ ♗e7 95.♗e6+ ♗d8 96.a8♗+ ♗c7 97.♗ec6# 1-0

J.-M. BARRE

DEFENSE SICILIENNE - B78

Eric RUCH Gilles HERVET

1.e4 c5 2.♗f3 d6 3.d4 cxd4 4.♗xd4 ♗f6 5.♗c3 g6 6.♗e3 ♗g7 7.f3 0-0 8.♗d2 ♗c6 9.♗c4 ♗d7 10.0-0-0 ♗e5 11.♗b3 ♖c8 12.h4 h5 13.♗g5 ♖c5 14.♗b1 b5 15.g4 a5 16.♗xf6 ♗xf6 17.gxh5 a4 18.♗d5 e6 19.hxg6 exd5 20.h5 ♗g5 21.♗g2 ♗c4 22.gxf7+ ♖xf7 23.♖dg1 ♖g7 24.f4 ♗f6?

Erreur de notation ; 24...♗f6-+.

25.♗xg7+ ♗xg7 26.h6 ♗a3+ 27.bxa3 ♖xc3 28.f5 ♗f7 29.♖xg7+ ♗f6 30. ♖g6+ ♗e5 31.h7 ♖c8 32.f6 ♗xd4 33.f7 ♗h8 34.♖g8 ♗e6 35.♖xc8 ♗xc8 36.h8♗+ ♗xh8 37.♖xh8 ♗xf7 38. ♖h7 ♗g6 39.♖h6 ♗xe4 40.♖xd6 ♗f3 41.♖e6 ♗g2 42.♖e1 ♗c3 43.♗c1 d4 44.♖g1 ♗d5 45.♖g3+ ♗c4 46.♗d2 ♗e4 47.♖g5 ♗h7 48.♖g4 ♗d5 49. ♖g7 ♗e4 50.♖g8 ♗c4 51.♖c8+ ♗d5 1/2-1/2

G. HERVET

DEFENSE SICILIENNE - B79

Eric RUCH Roger BERTULI

1.e4 c5 2.♗f3 d6 3.d4 cxd4 4.♗xd4 ♗f6 5.♗c3 g6 6.♗e3 ♗g7 7.f3 ♗c6 8.♗d2 0-0 9.♗c4 ♗d7 10.0-0-0 ♗e5 11.♗b3 ♗a5 12.h4 ♖fc8 13.♗b1 b5 14.h5 ♗xh5 15.♗d5 ♗xd2 16.♗xd2 ♗f8 17.g4 ♗f6 18.♗xf6 ♗xf6 19. ♖xh7 ♗c4 20.♗c3 e5 21.♗xc4 bxc4 22.♗e2 ♖c6 23.g5 ♗g7 24.♖dh1 ♗g8 25.♗f4 ♗e6 26.a3 ♖f8 27.♖1h2 ♖b6 28.♗c1 ♖fb8 29.♖2h4 ♖8b7 30.♗d2 ♖b5 31.a4 ♖c5 32.a5 ♖cb5 33.♖h1 a6 34.♖1h4 ♖d7 35.♗e2 ♖db7 36.♗xe6 fxe6 37.f4 d5 38. exd5 exd5 39.fxe5 ♖e7 40.♖h2 ♖bb7 41.♗f3 ♗xe5 42.♖xe7 ♖xe7 43.♖e2 ♖f7+

43...♗d6 44.♖d2 ♖f7+ 45.♗f6 ♗e5 46. ♖xd5 ♗xf6 (46...♗xb2 47.♖d8+ ♖f8 48.♖xf8+ ♗xf8 49.♗xb2+-) 47.gxf6 ♖xf6+ 48.♗e3 ♗f7 49.♖c5 ♖e6+ 50.♗d4 ♖d6+ 51.♗xc4 ♗f6 52.♖c8 g5 53.b4+-.

44.♗g2

44.♗g4 ♖f4+ 45.♗h3 ♗xc3 46.bxc3 ♗g7∞.

44...♗xc3 45.bxc3 ♖f5 46.♖e6 ♗f7 1/2-1/2

46...♖xg5+ 47.♗f3 ♗f7 48.♖xa6 ♗e7 49. ♖b6 ♗d7 50.a6 ♗c7 51.a7 ♖f5+ 52.♗e3 ♖f8 53.♖xg6 ♗b7 54.♖g7+ ♗a8 55.♖d7+-

E. RUCH

DEFENSE SICILIENNE - B79

Claude JEAN Roger BERTULI

1.e4 c5 2.♗f3 d6 3.d4 cxd4 4.♗xd4 ♗f6 5.♗c3 g6 6.♗e3 ♗g7 7.f3 ♗c6 8.♗c4 0-0 9.♗d2 ♗d7 10.♗b3 ♗a5 11.0-0-0 ♖fc8 12.♗b1 ♗e5 13.h4 b5 14.♗cxb5 ♗xd2 15.♗xd2 ♗c4 16.♗c3 ♗xd2+ 17. ♖xd2 h5 18.♖e1 ♖c5 19.♖d3 ♗e8 20.a3 ♗d7 21.f4 ♖cc8 22.♗d5 ♗f8 23.f5 ♗c5 24.♖d2 ♗xb3 25.cxb3 ♗xd4 26.♖xd4 f6 27.♖e3 ♗f7 28.fxg6 ♗xg6 29.♖a4 ♗f7 30.♖a5 ♖c5 31.♖xc5 dxc5 32.♗c2 ♖d8 33.♗c3 ♗g6 34.♖d3 ♖d4 35.b4 ♖xd3 36.♗xd3 cxb4 37.axb4 ♗e8 38.♗d5 ♗b5+ 39.♗d4 ♗f1 40.♗e3 ♗e2 41.e5 fxe5+ 42.♗xe5 ♗f7 43.♗d5 a6 44.♗f4 ♗g4 45.♗d3 ♗e2 46.♗c5 ♗f1 47.g3 ♗c4 48.♗f5 ♗f1 49.♗g5 ♗e2 50.b3 e6 51.♗e4 ♗d1 52.♗f6 e5 53.♗f5 ♗c2+ 54.♗xe5 ♗g6 55.b5 axb5 56.b4 ♗d1 57.♗d5 ♗c2 58.♗f4+ 1-0

DEFENSE SICILIENNE - B82

Claude JEAN

Jean-Charles HORCHMAN

1.e4 c5 2.♗f3 e6 3.d4 cxd4 4.♗xd4 a6 5.♗c3 ♗c7 6.♗d3 ♗f6 7.f4 d6 8.♗f3 ♗bd7 9.0-0 b5 10.a3 ♗b7 11.♗e2 ♗e7 12.♗h1 0-0 13.♗e3 ♖ac8 14.♖fe1 ♗c5 15.♗d4 ♖fd8 16.♗d2 e5 17.♗e3 d5 18.exd5 ♗xd3 19.cxd3 ♗xd5 20.♗xd5 ♗xd5 21.fxe5 ♗xe5 22.d4 ♗f5 23.♖ac1 ♗d6 24.♗f1 ♖xc1 25.♖xc1 ♗h5 26.♗g1 h6 27.♗f3 ♖e8 28.h3 ♗c4 29.♗d1 ♗g6 30.♗c2 ♖e2 31.♗xg6 fxg6 32.b4 ♖a2 33.♗h2 ♗f8 34.♖c3 a5 35.bxa5 ♖a1+ 36.♗g1 ♗xa3 37.♗e5 ♗b4 38.♖c2 ♗xa5 39.♗h2 ♖a2 0-1

DEFENSE SICILIENNE - B85

Jean-Charles HORCHMAN

Thierry BERTOLA

1.e4 c5 2.♗f3 d6 3.d4 cxd4 4.♗xd4 ♗f6 5.♗c3 e6 6.♗e2 a6 7.0-0 ♗e7 8.a4 ♗c6 9.♗e3 0-0 10.f4 ♗c7 11.♗h1 ♖e8 12.♗f3 ♖b8 13.g4 ♗a5 14.g5 ♗d7 15.♗h5 g6

16. ♖g4 ♜b6 17. f5 exf5 18. exf5 ♜ac4
 19. ♖c1 ♜e5 20. ♖h3 ♖d7 21. a5 ♜bc4
 22. ♜d5 ♖d8 23. b3 ♜xa5 24. fxg6 hxg6
 25. ♖xd7 ♜xd7 26. ♖e1 ♜c6 27. ♜e6
 ♖xg5 28. ♖xf7 ♖xf7 29. ♜xd8+ ♖xd8
 30. ♖f2+ ♖g8 31. ♖a3 ♖c8 32. ♖xd6 ♜ce5
 33. ♖xe5 ♖xe5 34. ♖d4 ♖c5 35. ♜f4 ♖g5
 36. ♜xg6 ♖ed5 37. ♖h8+ ♖f7 38. ♖h7+
 ♖e6 39. h4 ♖f6 40. ♜f4+ ♖d6 41. ♜xd5
 ♖xd5 42. ♖f1 ♖e5 43. ♖f7 ♖c7 44. ♖f5
 ♖d1+ 45. ♖g2 ♖b2 46. ♖c5+ ♖b8
 47. ♖a5 ♖c8 48. ♖e7 b6 49. ♖xa6+ ♖d8
 50. ♖e2 ♖d6 51. ♖e8+ ♖c7 52. ♖c4+ ♜c5
 53. b4 ♖d4 54. ♖f7+ ♜d7 55. b5 ♖d2+
 56. ♖h3 ♖f6 57. ♖a8 ♖e5 58. ♖a7+ ♖b8
 59. ♖xd7 1-0

DEFENSE SICILIENNE - B88

Gaston DE SAINT-GERMAIN

Ollivier TROFFIGUER

1. e4 c5 2. ♜f3 ♜c6 3. d4 cxd4 4. ♜xd4
 ♜f6 5. ♜c3 d6 6. ♖c4 e6 7. ♖b3 ♖e7
 8. 0-0 0-0 9. ♖e3 a6 10. f4 ♖c7 11. f5
 ♜xd4 12. ♖xd4 b5 13. fxe6 ♖xe6
 14. ♖d3 ♖ae8

14... ♖c4 15. ♖g3 ♖h8 (15... ♖xf1 16. ♜d5
 ♖d8 17. ♖xf1 →) 16. ♜d5 ♖xd5 17. ♖xd5
 ♖ae8 18. ♖f5 →.

15. ♜d5 ♖xd5 16. ♖xd5 ♜xd5 17.
 exd5 ♖b7 18. a4!? b4

18... ♖xd5 19. axb5 ♖xb5 (19... axb5 20.
 ♖f5) 20. ♖xa6 ♖xd3 21. cxd3 ♖b8 22. ♖a7±.

19. ♖ad1 g6

19... ♖xd5 20. ♖xa6 ♖a8 21. ♖e2 ♖e6
 22. ♖fe1 ♖xe2 23. ♖xe2 ♖g5 24. b3
 ♖fe8±; 19... a5 20. c4!±.

20. ♖b3 ♖d8

20... a5 21. ♖de1 ♖h4 22. ♖f3 ♖xe1 23.
 ♖f6 ♖e5 24. ♖xe5 dxex5 25. ♖xe1 ♖xd5
 26. ♖xe5 ♖xe5 27. ♖xe5 ♖d8=.

21. ♖h1 ♖e4

21... f5 22. ♖de1.

22. c3

22. ♖fe1 ♖fe8 23. ♖xe4 ♖xe4 24. c4 ♖d7!?
 25. c5 (25. ♖xb4? ♖g4-+) 25... ♖g4 26. h3
 ♖e2 27. ♖d3 ♖xd3 28. ♖xd3 dxc5 29.
 ♖xc5=.

22... a5 23. cxb4 axb4

Les Blancs ont obtenu un Pion a passé très
 dangereux.

23... ♖xb4 24. ♖xb4 axb4 25. b3±.

24. ♖c2 ♖fe8

24... f5?! 25. ♖c6 ♖e7 26. ♖b5 ♖e2 27.
 ♖xb4 ♖e4 28. ♖g1 ♖f6 29. ♖c3±.

25. ♖c6 ♖b8 26. b3 ♖g5!? 27. a5 ♖e3
 28. ♖f6 ♖c5 29. a6 ♖e2 30. ♖a1 ♖a8

30... ♖2e3?! 31. a7 ♖xa7 32. ♖d7 ♖b6 33.
 ♖g5±; 30... ♖2e4!? 31. ♖d7 ♖a7 32. ♖c6=.

31. a7!? ♖xa7 32. ♖xa8

32. ♖xd6 ♖b7 33. ♖a4 ♖b6!? 34. ♖xb4?
 ♖e1 35. ♖f4 ♖f2!±.

32... ♖xa8 33. ♖a5 ♖e3 34. h3!

34. ♖fa1? ♖ae8±.

34... ♖xb3 35. ♖fa1 ♖a3 36. ♖1xa3
 bxa3 37. ♖xa3 ♖f8 38. g4

Les Blancs prennent de l'espace à l'aile
 Roi avant de gagner la qualité par ♖d4.

38... ♖e8 39. ♖g2 ♖d7 40. ♖d4 ♖xd4
 41. ♖xa8 h6

En contrôlant les cases à proximité de
 leurs Pions, les Noirs interdisent une
 pénétration des Blancs et tiennent la posi-
 tion.

42. ♖b8

42. h4 ♖e7 43. ♖f3 ♖f6 44. ♖h8 ♖g7 45.
 ♖d8 ♖e5 46. g5 hxg5 47. hxg5 ♖h2
 48. ♖e4 f5+ ⇔;

42. ♖f3 ♖e7 43. ♖e4 ♖e5=.

42... ♖e7 43. ♖b7+ ♖f6 44. ♖d7 ♖e5
 45. h4 ♖g7 46. ♖f3 ♖f8 47. ♖e4 ♖e8
 48. ♖c7 ♖g3 49. h5 gxh5 50. gxh5

50. ♖f5 h4 51. ♖c8+ ♖e7 52. ♖h8 h3 53.
 ♖xh6 h2 54. g5 ♖e5=.

50... ♖f8 51. ♖f5 ♖e5 52. ♖b7

52. ♖c4 ♖g7 53. ♖g4+ ♖f8 (53... ♖h7?!
 54. ♖e4!± Δ ♖d3-c4-b5-c6-d7-e7)
 54. ♖e4 ♖e7 55. ♖d3 ♖f6 doit tenir.

52... ♖e8 53. ♖b8+ 1/2-1/2

La tentative de contournement du Roi blanc
 par l'aile Dame n'aboutit pas : 53. ♖e4
 ♖c3 54. ♖d3 ♖e5 55. ♖c4 ♖f6 56. ♖b5
 ♖c3 57. ♖c6 ♖e5 58. ♖d7 ♖f4 59. ♖c7
 ♖e5=.

O. TROFFIGUER

DEFENSE SICILIENNE - B89

Gilles HERVET Ollivier TROFFIGUER

1. e4 c5 2. ♜f3 ♜c6 3. d4 cxd4 4. ♜xd4
 ♜f6 5. ♜c3 d6 6. ♖c4 e6 7. ♖e3 ♖e7
 8. ♖e2 0-0 9. 0-0-0 ♖d7 10. ♖b3 ♖c8

Un schéma de défense prisé par
 Zviaginsiev, que j'ai voulu tester...

11.f4 ♖a5 12.e5 ♗e8

12...♗xb3+ 13.axb3 ♗e8 14.♖b1 ♖a5, Leconte-Michel et Muller-Michel, ☒ FRA-60ch 1995 ; 12...dxe5 13.fxe5 ♗xb3+ 14.♗xb3 ♗d5= [Hervet].

13.♖b1 ♗xb3 14.♗xb3! ♖c7

14...a5 15.♖f2 ♖c6 16.♗d4 ♖c4∞.

15.♗d4 d5?

Après ce coup, l'attaque blanche va être irrésistible.

« 15...d5 la seule erreur de la partie mais la conséquence sera lourde. En fermant le jeu au centre, les Noirs laissent la main aux Blancs dont l'attaque sur le roque sera la plus rapide. Typiquement, c'est le genre de position qu'un ordinateur ne sait pas évaluer » [Hervet].

15...b5 16.exd6 (16.f5!?) 16...♗xd6 17.♖g4 (17.♗e5 b4 18.♗e4 ♗b5∞) 17...g6 18.♗c5 ♗e8∞; 15...♖c4 16.♖xc4 ♖xc4 17.♗c5!±.

16.f5! b5 17.♖d3! b4 18.f6 ♗d8?

Quoi d'autre ? Si 18...gxf6? 19.♖h3 ♗g7 20.exf6 ♗xf6 21.♗xf6+- ou 18...♗xf6 19.exf6 bxc3 20.♖xc3 ♖f4 21.♖f1+-.

19.♖h5 bxc3

19...g6 20.♖h6+-; 19...gxf6 20.♖h3+-; 19...♗xf6 20.exf6 ♗xf6 21.♗xf6+-.

20.♖h3 h6 21.fxg7 ♗xg7

21...♗g5 22.gxf8♖+ ♖xf8 23.♖xc3+-.

22.♖xh6 f5 23.exf6 ♗xf6 24.♗xf6 ♖xf6 25.♖xf6 cxb2

25...e5 26.♖xc3+-.

26.♖g6 1-0

Il n'y a plus d'espoir pour les Noirs. Il peut suivre ici 26...♗b5 (26...♗e8 27.♖h7+ ♖f8 28.♖h8+-; 26...e5 27.♖h7+ ♖f8 28.♖f1+-) 27.♗d4 ♗c4 28.♖h7+ ♖f8 29.♖f3+-.

O. TROFFIGUER

DEFENSE SICILIENNE - B90

Claude JEAN

Laurent TINTURE

1.e4 c5 2.♗f3 d6 3.d4 cxd4 4.♗xd4 ♗f6 5.♗c3 a6 6.h3 g6 7.g4 ♗g7 8.a4 0-0 9.♗g2 ♗c6 10.♗e3 ♗d7 11.0-0 ♖c8 12.♗xc6 ♗xc6 13.♗d5 ♗d7 14.c3 ♗c5 15.♖c2 e6 16.♗b4 ♗d7 17.♗d3 ♖c7 18.♖fd1 ♖cd8 19.♖d2 b6 20.♗g5 f6 21.♗f4 e5 22.♗e3 ♗e6 23.♗xc5 dxc5 24.♖ad1 ♖fe8

25.a5 b5 26.♖xd8 ♖xd8 27.♖xd8+ ♖xd8 28.♗xc5 ♖xa5 29.♖d1 ♖c7 30.♗e3 ½-½

DEFENSE SICILIENNE - B92

Jean-Charles HORCHMAN

Laurent TINTURE

1.e4 c5 2.♗f3 d6 3.d4 cxd4 4.♗xd4 ♗f6 5.♗c3 a6 6.♗e2 e5 7.♗b3 ♗e7 8.0-0 0-0 9.♗e3 ♗e6 10.♗d5 ♗xd5 11.exd5 ♗f5 12.♖d2 a5 13.f4 exf4 14.♖xf4 ♗g6 15.♖a4 b6 16.♗d4 ♗f6 17.♗b5 ♗d7 18.♗c6 ♖c7 19.♖f1 ♖fe8 20.c3 ♗e5 21.♖xf6 gxf6 22.♖f4 ♗b1 23.♗d4 ♗g6 24.♖xf6 ♗g4 25.h3 ♗e5 26.♖g5 ♗xc6 27.♗xc6 ♖e1+ 28.♖f2 ♖ae8 29.♗xe8 ♖xe8 30.h4 1-0

DEFENSE FRANÇAISE - C11

Eric RUCH

Laurent TINTURE

1.e4 e6 2.d4 d5 3.♗c3 ♗f6 4.e5 ♗fd7 5.f4 c5 6.♗f3 ♗c6 7.♗e3 cxd4 8.♗xd4 ♗c5 9.♖d2 0-0 10.0-0-0 a6 11.h4 ♗xd4 12.♗xd4 b5 13.♖h3 b4 14.♗a4 ♗xd4 15.♖xd4 a5 16.♗b5 ♖e7

Une nouveauté. On a déjà joué 16...♖c7 comme par exemple dans la partie Unsworth-Paving, ☒ IECG 1995, qui s'est poursuivie par 17.♖b1 ♖b8 18.c4 bxc3 19.♖xc3 ♖d8 20.♗d3? (= meilleur était : 20.♗xd7 ♗xd7 21.♗c5 ♗b5 22.h5 ♗e2 23.♖h1 avec une position à double tranchant).

17.h5 ♖b8 18.♗e2

Sans doute 18.h6 directement était meilleur, sans craindre 18...♖xb5 à cause de 19.hxg7±.

18...h6 19.g4

Malheureusement, les Noirs n'ont pas beaucoup de contre-jeu à opposer à l'avancée des Pions blancs sur l'aile Roi.

19...♗b7 20.♗b5 ♗c8 21.♗c6 ♗b7 22.♗xd7

On élimine ainsi une pièce qui pourrait servir à la défense.

22...♖xd7 23.b3

L'aile Dame est ainsi bloquée, avant de revenir à l'attaque à l'aile Roi.

23...♖c7 24.g5 ♖fc8 25.♖d2 ♖h8 26.♖g2 ♖g8 27.♖hg3 hxg5 28.fxg5 ♖gf8 29.♖h2 ♖bc8 30.♗b6 ♖b8 31.g6! f6 32.h6 ♖xe5 33.♖h4 1-0

E. RUCH

DEFENSE FRANÇAISE - C18

Eric RUCH Jean DE LAGONTRIE

1.e4 e6 2.d4 d5 3.♖c3 ♗b4 4.e5 c5
5.a3 ♗xc3+ 6.bxc3 ♖e7 7.♗g4

La variante la plus virulente pour combattre le système Winawer de la Défense Française.

7...♗c7 8.♗xg7 ♖g8 9.♗xh7 cxd4
10.♖e2 ♖bc6 11.f4 ♗d7 12.♗d3
dxc3 13.♗xc3 ♖f5

La position de base de cette grande variante. Les Noirs obtiennent une position prometteuse pour le Pion sacrifié. Les Blancs doivent résoudre le problème de la sécurité de leur Roi bloqué au centre car aucun des deux roques n'est praticable.

14.♖b1

Le coup le plus logique dans cette position, anticipant le futur grand roque noir.

14...d4

La tentative d'ouverture du jeu au centre constitue sans nul doute la continuation la plus énergique pour justifier l'investissement matériel. Les autres continuations sont plus faibles, par exemple :

- 14...♖c8 15.♗d2 b6 (15...♗d8 16.♗d3! ♖a5 17.g3! ♗a4±, Yudasin–Gasthofer, ♞ URSS 1989; 15...d4 16.♗d3 ♖ce7 17.♖xd4 ♖xd4 18.♗xd4 ♖f5 19.♗xa7! ♗xc2 20.♗xb7 ♖c7 21.♗b8+±, Karpov–Agdestein, ♞ Oslo 1988; 15...a6 16.♖g1∞, Short–Kosten, ♞ Hastings 1988/89) 16.g3 ♗b7 17.♗d3 ♖ce7 18.♖g1 ♖c4 19.g4 ♖h4 20.♖g3 ♗c8 21.♖d4 (21.♖b2±, Karpov–Farago, ♞ Wijk aan Zee 1988) 21...♖a4+–, selon les analyses de Karpov ;

- 14...0–0–0 15.♗d2 d4 16.♗c4 f6 17.exf6 ♖d6 18.♗b3 ♖e4 19.♗b4 ♖xf6 20.♗d6 ♗a5+ 21.♗b4=, Van der Kleij–Bohm, ☐ 1990.

15.♗d3

15.♗c4 ♗a5+ 16.♗d2 ♗xa3 17.♖xb7 ♖e3 18.♗c3 dxc3 19.♗xc3 ♗xc3+ =, selon une analyse de O'Kelly.

15...0–0–0 16.♖g1 ♖a5

De nombreux coups ont été essayés dans cette position, par exemple :

- 16...f6 17.g4 (17.exf6 e5 18.g4 ♖d6 19.h3 ♗e6 20.♖g3±, Zagorovsky–Viaud, ☐ Bergraser mem 1989)

A) 17...♖h4 18.exf6 (18.♗g3?! ♖h8 19.

exf6 e5±, Howell–Jonsson, ♞ Hafnarfirdi 1992)

A1) 18...♗e8 19.♖g3 e5∞ (19...♗g6 20.f5 exf5 21.♗f4 ♗d7 22.g5 ♗h5 23.♖f2 ♖ge8 24.♗d2 ♗f7 25.♖g1 ♖g6 26.♗d3 ♖h8 27.♖f3 ♗d5 28.♖g1 ♗e4 29.♖f1 ♗d5 30.♗c1 ♖d7 31.♖f2 ♖d8 32.♗d2 ♖e6 33.♖f1 ♗xd3 34.cxd3 ♖f7 35.♖h3 ♖hh7 36.♖xh7 ♖xh7 37.♗c1+ ♖c7 38.♗d1 1–0, Ruch–Deneuveville, ☐ CDE–Jub50 1999) ;

A2) 18...e5 19.f7 (Antoskiewickz indique le coup 19.g5, qui mérite d'être testé dans la pratique) 19...♖xg4 20.♖xg4 ♗xg4 21.♗h3 ♗d7∞, Hellers–Djurhuus, ♞ Gausdal 1992 ;

B) 17...fxe5 18.gxf5 ♖xg1 19.♖xg1 exf5 20.♖e2 ♗e6 21.♗d2 e4 22.♗g3 e3 23.♗b4 ♖b8 24.♗h4 ♖c8 25.♗f6 ♗d7 26.♗g2 b6 27.♖d1±, ♞ Cladouras–Heghen, Budapest 1989 ;

C) 17...♖h6? l'erreur déjà décisive ; il est impératif de poursuivre par 17...♖h4 18.exf6 ♖xg4 19.♖xg4 ♖xg4 20.f7 e5 (il faut peut-être essayer 20...♖f8) 21.♗g2 ♗e6 22.h3 ♖f6 23.fxe5 ♖d5 (d'autres tentatives comme 23...♖xe5 24.♗xd4 ♗d5 25.♗xd5 ♗a5+ 26.♗c3+ 1–0, Balashov–Kosten, ♞ Minsk 1986 ou 23...♖d7 24.♗f4 ♖dx5 25.♗xe5 ♗a5+ 26.♖d1 ♗xe5 27.♗xc6 1–0, Tischbierek–Paehtz, ♞ Halle 1987, ne retardent pas la défaite) 24.♗xd5 ♗a5+ 25.♖c3! (le bon coup prévenant 25...♗xd5) 25...♗xd5 26.♖b5 ♗xc3+ (la partie Horvath, J–Farago, ♞ Budapest 1987 s'est poursuivie par 26...♗e4 27.♖xa5 ♗xd3 28.♖d5 ♖f8 29.e6 ♗c4 30.♗h6 ♗xd5 31.♖xd5 1–0) 27.♗xc3 dxc3 28.♖xd5 ♖f8 29.e6 1–0, Ruch–Gaidot, ☐ IdF–07ch 1994;

- 16...f6 rejoint la partie;

- 16...♗e8 17.g4 ♖h4 18.♖g3 f6!∞, ♞ Sznapiak–Nogueiras, Thessalonique (oly) 1988;

- 16...♖ce7 17.g4! ♖h4 18.♖g3 ♗a4±, Pletanek–Pilar, ☐ 1992.

17.♖b4

Pour interdire la case a4 au Fou Dame noir, tout en mettant un peu de pression sur le Pion d4. La menace g4 devient maintenant réelle. Si 17.g4 tout de suite, alors 17...♗a4! 18.♖b2! ♖e3! 19.♖xd4!? ♖ac4 20.♖xb7∞.

17...a6 18.g4 ♖h6 19.♖xd4 ♖xg4

20.h3 ♖b5 21.♞xd8+ ♞xd8 22.♞c3 ♜h6 23.♞xc7+ ♞xc7

Le problème des Noirs dans cette finale est le Pion passé h.

24.♙g2 ♙c6 25.♜g3 ♙xg2 26.♞xg2 ♜c4 27.h4 ♞d5 28.♜e4 ♜f5 29.♞h2 ♞d4 30.♜f6 ♞d8 31.h5 ♜h6 32.♞h3 b5 33.♞e2 ♞c6 34.♞d3 ♞c8 35.♙d2 ♜xd2 36.♞xd2 ♞b6 37.c3 ♞c4 38.♞d4 ♞c8 39.♞d3 ♞a5 40.♜e4 ♞c7 41.♞d8 ♞a4 42.♞h8 ♜f5 43.h6 1-0

E. RUCH

DEFENSE FRANÇAISE - C19

Claude JEAN Jean DE LAGONTRIE

1.e4 e6 2.d4 d5 3.♜c3 ♖b4 4.e5 c5 5.a3 ♙xc3+ 6.bxc3 ♜e7 7.♜f3 ♙d7 8.a4 ♞a5 9.♙d2 ♜bc6 10.♙e2 f6 11.c4 ♞c7 12.exf6 gxf6 13.cxd5 ♜xd5 14.c3 0-0-0 15.0-0 ♞hg8 16.♞e1 e5 17.c4 ♙h3 18.♙f1 ♜b6 19.d5 ♜xc4 20.dxc6 ♞xc6 21.g3 ♙xf1 22.♞xf1 e4 23.♞b3 ♞d5 24.♞ac1 ♜xd2 1/2-1/2 24...♜e5 25.♞xd5 ♜xf3+ 26.♞g2 ♞xd5+

PARTIE ECOSSAISE - C45

Laurent TINTURE Jean-Marie BARRE

1.e4 e5 2.♜f3 ♜c6 3.d4 exd4 4.♜xd4 ♜f6 5.♜xc6 bxc6 6.e5 ♞e7 7.♞e2 ♜d5 8.c4 ♜b6 9.♜d2 ♞d6 10.exd6+ 1-0

PARTIE ECOSSAISE - C45

Gilles HERVET Thierry BERTOLA

Peut-être pas ma partie la plus spectaculaire de ce championnat 99, en tout cas la plus sobre et la plus efficace... donc, peut-être, la meilleure !

1.e4 e5 2.♜f3 ♜c6 3.d4 exd4 4.♜xd4 ♜f6 5.♜xc6 bxc6 6.e5 ♞e7 7.♞e2 ♜d5 8.c4 ♙a6 9.b3

La variante avec g3, populaire encore ces derniers temps, est maintenant bien contrée par les Noirs : 9.g3 g6 10.b3 ♙g7 11.♙b2 0-0 12.♙g2 ♞ae8 13.0-0 ♙xe5 14.♞xe5 ♞xe5 15.♙xe5 ♞xe5 16.cxd5 ♙xf1 17.♞xf1 cxd5 et les Noirs sont bien.

9...g6 10.f4

Cette variante remise au goût du jour notamment par Kasparov, pose des difficultés aux Noirs. Les Blancs conservent

plus d'espace pour leurs pièces mineures, et parfois l'avantage du Fou sur le Cavalier avec un jeu ouvert.

10...♞b4+ 11.♙d2 ♞b6 12.♜c3

On joue aussi 12.♞e4 comme dans la partie Kasparov-Bacrot, ♞ Sarajevo 2000, qui laisse les Blancs avec l'avantage.

12...♙b4 13.♞d3!

Au prix d'un Pion les Blancs gagnent de l'espace et obtiennent un maximum d'activité. Il fallait donc refuser le Pion !

13...♙xc3

13...0-0?! 14.0-0-0±; 13...♜xc3 14.♙xc3 ♞a5 15.♙xb4 (15.♞c1 0-0-0 avec l'idée d5) 15...♞xb4+ 16.♞d2±.

14.♙xc3 ♜xf4?!

• 14...0-0-0 15.♙d2±;

• 14...♞e3?! 15.♞xe3 ♜xe3 16.♞f2 ♜xf1 17.e6! f6 (17...♞g8 18.exd7+ ♞xd7 19.♞d1+; 17...0-0 18.exd7 ♜d2□ 19.♙xd2 ♞fd8 20.♞ad1 ♞xd7 21.♙c3± et les Fous de couleurs opposées ne sont pas gage de nullité ; le Fou blanc contrôle les cases noires alors que son homologue est enfermé, sans parler de la structure des Pions noirs qui fait peine à voir, d'ailleurs les Pions c7 ou a7 sont perdus) 18.exd7+ ♞xd7 19.♙xf6 ♞hf8 20.♞d1+ (20.♙e5? ♞ae8) 20...♞e6 21.♙e5 ♜xh2 22.♞xh2 ♞f7 23.g4 et les Noirs ont trop de faiblesses pour s'en tirer;

• 14...♜xc3 15.♞xc3±.

15.♞d2 ♜e6 16.0-0-0 ♞d8

Les Noirs ont eu peur de roquer, c'était pourtant le moindre mal : 16...0-0-0 17.♙a5!

A) 17...♞c5 18.♙b4 ♞xe5 (18...♞b6 19.♙e7) 19.♙c3 ♞g5 20.♞xg5 ♜xg5 21.♙xh8 ♞xh8 22.g4±;

B) 17...♞b8 18.♙e2 c5 (18...d5? 19.exd6 ♞xd6 20.♞e3 ♞hd8 21.♞xd6 ♞xd6 22.♞f1+- ♞d7 23.♞xf7 1-0, Vukovic-Blagojevic, ♞ Yougoslavie 1993) 19.♞hf1 ♞hf8 20.♞f6 avec un jeu noir paralysé et peu de chance de s'en sortir.

17.♙d3

L'objectif est maintenant le Pion f7 et l'attaque de mat sur les colonnes ouverte et semi-ouverte f et h avec la pénétration de la Dame en h6. Les Noirs sont perdus !

17...♙b7 18.♞hf1 c5 19.♞f2 0-0

La menace était ♞h6 suivi de ♞df1, puis

♖xh7 ou ♜xf7.

20. ♜df1 ♜c6

• 20...♖g7 21.♞f6 ♖c6 22.♞1f3 ♞de8 23.♞h3 ♞h8 (23...h5 24.♞g3 Δ 25.♜xg6) 24.♖h6+ ♖g8 25.♜xg6+-;

• 20...d5 21.♖h6

A) 21...dxc4 22.♜xc4 ♜d5 23.♞f3 ♜xf3 24.♞xf3 ♞d7 (24...f5 25.exf6 ♞f7 26.♞e3+-) 25.♞h3+-;

B) 21...d4 22.♜d2 ♞d7 23.h4 (23.♞f6 suivi de 24.♞1f5 marche également).

21.♖h6 f5 22.exf6 ♞f7 23.♜xg6! hxg6 24.♖xg6+ ♖f8 25.♖h6+ ♖g8 26.♞f4 ♜xf4 27.♞xf4 ♜f3 28.♞h4 ♞xf6 29.♜xf6 ♖f7 30.♞f4 ♞g8 31.♖h7+ ♞g7 32.♖xg7+ ♖e6 33.♖e7# 1-0

G. HERVET

PARTIE ECOSSAISE - C45

Jean-Charles HORCHMAN

Jean-Marie BARRE

1.e4 e5 2.♟f3 ♜c6 3.d4 exd4 4.♜xd4 ♜f6 5.♜xc6 bxc6 6.e5 ♖e7 7.♖e2 ♜d5 8.c4 ♜b6 9.♜d2 ♖e6 10.b3 a5 11.♜b2 a4 12.♖e3 ♜b4 13.♜e2 ♜a6 14.0-0 d5 15.f4 dxc4 16.♜xc4 ♜xc4 17.♜xc4 ♜xc4 18.bxc4 ♖xc4 19.♞fc1 ♖d5 20.♞d1 ♜c5 21.♜d4 ♜e7 22.f5 ♞d8 23.f6 ♜b4 24.♞ab1 c5 25.fxg7 ♞g8 26.♖h6 cxd4 27.♖xh7 ♞xg7 28.♖xg7 d3 29.e6 ♖d4+ 30.♖xd4 ♞xd4 31.exf7+ ♖xf7 32.♖f2 c5 33.a3 ♜xa3 34.♖e3 ♜b4 35.♞xd3 ♞h4 36.h3 a3 37.♞d6 ♖e7 38.♞a6 ♞c4 39.♞h1 ♞c2 40.g4 ♞g2 41.♖f3 ♞d2

42.h4 ♞d6 43.♞xd6 ♖xd6 44.♞a1 ♖e5 45.h5 ♖f6 46.♖f4 ♜d2+ 47.♖e4 ♜b4 48.♖d3 ♖g5 49.♞h1 c4+ 50.♖xc4 ♜f8 51.♖b3 ♜h6 52.♞g1 ♜f8 53.♖a2 1-0

PARTIE ECOSSAISE - C45

Laurent TINTURE Thierry BERTOLA

1.e4 e5 2.♟f3 ♜c6 3.d4 exd4 4.♜xd4 ♜f6 5.♜xc6 bxc6 6.e5 ♖e7 7.♖e2 ♜d5 8.c4 ♜a6 9.g3 g6 10.b3 ♜g7 11.♜b2 0-0 12.♜g2 ♞fe8 13.0-0 ♜b6 14.♞e1 ♜b7 15.♜d2 f6 16.e6 dxe6 17.f4 a5 18.a4 ♖c5+ 19.♖e3 ♖xe3+ 20.♞xe3 ♜d7 21.♜e4 f5 22.♜xg7 ♖xg7 23.♞d3 ♜c8 24.♞xd7+ ♜xd7 25.♜c5 ♞e7 26.♜xd7 ♞xd7 27.♜xc6 ♞ad8 28.♜xd7 ♞xd7 29.♞e1 ♞d3 30.♞xe6 ♞xb3 31.♞e7+ ♖h6 32.♞xc7 1/2-1/2

PARTIE ECOSSAISE - C45

Gilles HERVET Jean-Marie BARRE

1.e4 e5 2.♟f3 ♜c6 3.d4 exd4 4.♜xd4 ♜f6 5.♜xc6 bxc6 6.e5 ♖e7 7.♖e2 ♜d5 8.c4 ♜b6 9.♜d2 ♖e6 10.b3 a5 11.♜b2 a4 12.♖e3 ♜b4 13.a3?

Erreur de notation : j'ai confondu avec une position similaire dans une partie que je jouais avec un Espagnol. Pire : j'ai joué mon coup "à l'aveugle" alors que je logeais à l'hôtel à cette époque !

13...♜xd2+ 14.♖xd2 axb3 15.♞c1

Je continue pour la forme, en espérant une anarque... mais aussi par entêtement !

15...♜a4 16.♜d3 0-0

LA NOTATION ECHIQUEENNE DANS LE COURRIER DES ECHECS

± Les Blancs ont un léger avantage	≡ Avec des compensations pour le matériel en moins	? Un coup faible	♞ Paire de Fous
∓ Les Noirs ont un léger avantage	⊕ Avantage de développement	?? Une gaffe	♞♞ Fous de couleurs opposées
± Les Blancs ont un net avantage	○ Avantage d'espace	! ? Un coup intéressant, peut-être bon	♞♞ Fous de même couleur
∓ Les Noirs ont un net avantage	→ Avec l'attaque	?! Un coup douteux, peut-être mauvais	○○ Pions liés
+ - Les Blancs ont un avantage décisif	↑ Avec l'initiative	△ Avec l'idée	○○ Pions isolés
- + Les Noirs ont un avantage décisif	⇒ Avec du contre-jeu	□ Le seul coup	⊗ Pions doublés
= Egalité	⊙ Zugzwang	△ Meilleur est	♞ Pion passé
∞ Jeu incertain, position ambiguë	# Mat	⇔ Colonne	N Nouveauté
	+ Echec	/ Diagonale	Tournois :
	! Un bon coup	⊕ Centre	♞ à la pendule
	!! Un très bon coup	» Aile Roi	✉ par correspondance
		« Aile Dame	✉ par Email
		⊥ Finale	

16...f6 est moins risqué.

17.0-0 ♖a6 18.f4

Seul espoir : le contre-jeu sur le roque.

18...♗e7 19.♖f3

Tout pour l'attaque.

19...♞ab8?

Protège b3, mais l'échange du Cavalier contre le Fou s'imposait : 19...♜xb2 20. ♗xb2 ♞fb8 (ou 20...♗c5+ 21.♞h1 ♞fb8 22.♗e2 ♗c8 23.♞a1) 21.c5 avec dans les deux cas un avantage noir qui va en s'allégeant...

20.♞h3 h6 21.♗d4!

Menace ♗a5 et f5-f6.

21...♗xa3?

Trop gourmand. 21...c5 22.f5!! b2 (22... cxd4) 23.f6 bxc1♗+ 24.♗xc1+-; 21...d5 22.f5 b2 23.♞e1 ♗g5 24.♗e3+-; 21...♜c5 22.♗b1 ♞fe8 23.♞cc3 f6 24.♞cg3+-.

22.f5+- ♗b4

22...b2 23.♞b1 ♗b4 24.♗e3 ♗xc4 25. ♗e4 ♗d5 (25...c5 26.♞g3+-) 26.♗c2 et la menace ♞g3 est gagnante sur c5 comme sur ♗a2 avec un feu d'artifice sur g6 ou g7 !

23.♗f4 ♗xc4 24.♞xc4 ♗e1+ 25.♗f1 b2 26.♗xb2 ♜xb2 27.f6 g5 28.♗f5 ♜d1 29.♞e4 ♗f2+ 30.♗xf2 ♜xf2 31.♗xf2 d5 32.exd6 cxd6 33.♞xh6 ♞fe8 34.♞g4 ♞e5 35.♞h5 ♞f5+ 36. ♗g1 ♞e8 37.♞gxf5+ ♞xg5 38.♞xg5+ ♗f8 39.♞a5 ♞e6 40.♞a8+ ♞e8 41. ♞xe8+ ♗xe8 42.♗a6 ♗d7 43.♗b7 d5 44.h4 1-0

G. HERVET

PARTIE ESPAGNOLE - C82

René ROELENS Laurent TINTURE

1.e4 e5 2.♜f3 ♜c6 3.♗b5 a6 4.♗a4 ♜f6 5.0-0 ♜xe4 6.d4 b5 7.♗b3 d5 8.dxe5 ♗e6 9.c3 ♗c5 10.♜bd2 0-0 11.♗c2 ♜xf2 12.♞xf2 f6 13.exf6 ♗xf2+ 14.♗xf2 ♗xf6 15.♜f1 ♜e5 16.♗e3 ♞ae8 17.♗g1 ♜xf3+ 18.♗xf3 ♗xf3 19.gxf3 ♞xf3 20.♗f2 ♗h3 21.♜g3 g6 22.♞d1 ♞ef8 23.♗c5 ♞e8 24.♗f2 c6 25.♞e1 ♞xe1+ 26.♗xe1 ♗f7 27.♗d1 ♞f6 28.♗d2 a5 29.♗g5 ♞e6 30.♗f2 ♞e8 31.a4 ♞b8 32.♗f4 ♞b7 33. ♗d6 ♗e6 34.♗c5 bxa4 35.♗a3 c5 36. ♗xa4 ♗e5 37.♗e3 ♗g4 38.♗c2 ♞c7 39. ♗d2 g5 40.c4 dxc4 41.♗c3 h5 42.♜f1 ♗e2 43.♜e3 g4 44.♗g6 h4 45.♗h5 ♞g7

46.♗xc5 ♞g5 47.♗d4+ ♗e6 48.♜g2 ♗f3 49.♗e3 ♞b5 50.♜f4+ ♗f5 51.♗g6+ ♗e5 52.♗c2 ♗e4 53.♗d1 g3 54.hxg3 hxg3 55.♗xc4 ♞b4+ 56.♗c5 ♗b7 57. ♜h3 ♗a6 58.♗d2 ♞b5+ 59.♗c6 ♗e4 60.♗c2+ ♗d4 61.♗c3+ ♗e3 62.♜g1 g2 63.♗a4 ♞f5 64.♗b6 ♗d3 65.♗d7 ♞f1 66.♗c5 ♞c1 67.♗d5 ♗e4+ 68.♗e5 ♞d1 69.♗e6 a4 70.♗b4 ♗d3 71.♗c5 ♗b7 72.♗g4 ♞c1 73.♗f2 ♗c2 74.♗d4 ♞e1+ 75.♗d6 ♗d3 ½-½

PARTIE ESPAGNOLE - C88

Claude JEAN Jean-Marie BARRE

1.e4 e5 2.♜f3 ♜c6 3.♗b5 a6 4.♗a4 ♜f6 5.0-0 ♗e7 6.♞e1 b5 7.♗b3 0-0 8.a4 ♗b7 9.d3 d6 10.c3 ♜a5 11.♗a2 c5 12.♜a3 ♗d7 13.axb5 axb5 14.♗d2 h6 15.b4 cxb4 16.cxb4 ♜c6 17.♜xb5 ♜xb4 18.♗xb4 ♗xb5 19.♗c4 ♗xb4 20.♞b1 ♗c5 21.♞xb7 ♞a7 22.♞b5 ♗c7 23.♗b3 ♜d7 24.♗d5 ♜f6 25.♗c4 ♜d7 26.♞b1 ♗f6 27.♗d5 ♜c5 28.♗d1 ♜e6 29.g3 ½-½

PARTIE ESPAGNOLE - C92

René ROELENS Eric RUCH

1.e4 e5 2.♜f3 ♜c6 3.♗b5 a6 4.♗a4 ♜f6 5.0-0 ♗e7 6.♞e1 b5 7.♗b3 d6 8.c3 0-0 9.h3 ♗b7 10.d4 ♞e8 11.♜bd2 ♗f8 12. a4 h6 13.♗c2 exd4 14.cxd4 ♜b4 15.♗b1 c5 16.d5 ♜d7 17.♞a3 f5 18.♜h2 ♜f6 19.g4 fxe4 20.g5 hxg5 21.♜xe4 ♜bxd5 22.♜xg5 ♞xe1+ 23.♗xe1 ♗e8 24.♗d1 ♗e7 25.♗f5 ♜c7 26.♗c2 ♗f8 27.♗g6 ♗d7 28.♜hf3 ♗d5 29.♜h4 ♗d8 30.♗f4 ♜e6 31.♜xe6+ ♗xe6 32.axb5 a5 33.♗f5 ♗g8 34.♗xe6+ ♗xe6 35.♞e3 ♗d7 36. ♗g6 ♗f7 37.♗xd6 c4 38.♗f5 ♞a7 39.♗c8 ♞d7 40.b6 ♗d5 41.♗c7 ♗h7 42.♗xd8 ♞xd8 43.b7 ♗d7 44.♗xd7 ♜xd7 45.♞e7 ♜b8 46.♞c7 c3 47.bxc3 ♞d7 48.♞xd7 ♜xd7 49.♜f3 a4 50.♜e5 ♜b8 51.♜c4 ♗g6 52.♗g2 ♗g5 53.♗f3 ♗f5 54.♗e3 ♜a6 55.h4 ♗e6 56.♗f4 ♗f6 57.♜b6 1-0

PARTIE ESPAGNOLE - C92

Jean-Marie BARRE Eric RUCH

1.e4 e5 2.♜f3 ♜c6 3.♗b5 a6 4.♗a4 ♜f6 5.0-0 ♗e7 6.♞e1 b5 7.♗b3 d6 8.c3 0-0 9.h3 ♗b7 10.d4 ♞e8 11.♜bd2 ♗f8 12. a4 h6 13.♗c2 exd4 14.cxd4 ♜b4 15.♗b1 c5 16.d5 ♜d7 17.♞a3 f5 18.♜h2 ♜f6 19.♞f3 ♞e5 20.b3 ♜xe4 21.♜xe4 fxe4

22.Ég3 Éxd5 23.♖g4 ♘d3 24.♗e6+ ♜h8 25.♙b2 ♚xb2 26.♗xe4 Éd3 27.♖xb7 Éb8 28.♗e4 d5 29.♗f5 c4 30. axb5 ♗f6 31.♖xf6 gxf6 32.♙xd3 ♘xd3 33.Éxd3 cxd3 34.bxa6 Éxb3 35.Éa1 Éb8 36.♚f1 ♜g7 37.g4 ♗f7 38.♜g2 Éa8 39.♗f3 ♙c5 40.Éa5 ♙b6 41.Éxd5 Éxa6 42.Éxd3 Éa2 43.Éd2 Éxd2 44.♚xd2 ♜g6 45.♚c4 ♙a7 46.♚e3 h5 47.♗f4 hxg4 48.hxg4 ♙b6 49.f3 ♙a5 50.♗e4 ½-½

PARTIE ESPAGNOLE - C92

Gaston DE SAINT-GERMAIN

Eric RUCH

1.e4 e5 2.♚f3 ♚c6 3.♙b5 a6 4.♙a4 ♚f6 5.0-0 ♙e7 6.Ée1 b5 7.♙b3 d6 8.c3 0-0 9.h3 ♙b7 10.d4 Ée8 11.♚bd2 ♙f8 12. a4 h6 13.♙c2 exd4 14.cxd4 ♚b4 15.♙b1 c5 16.d5 ♚d7 17.Éa3 f5 18.Éae3 f4 19.Éb3 bxa4 20.Éc3 ♚b6 21.♚c4 ♚xc4 22.Éxc4 g5 23.♖xa4 a5 24.♙d2 ♙g7 25.♙c3 ♗e7 26.♙xg7 ♖xg7 27.Éd1 g4 28.hxg4 ♖xg4 29.Écc1 Ée7 30.♚e1 Ég7 31.♖b3 Ég5 32.Éd2 Éh5 33.Éc3 ♙c8 34.Éh3 a4 35.♗f3 Éxh3 36.♖xg4+ ♙xg4 37.gxh3 ♙xh3 38.♜h2 ♙g4 39.♚g2 a3 40.bxa3 Éxa3 41.♚xf4 ♗f7 42.e5 dxe5 43.♚d3 ♚xd3 44.♙xd3 h5 45.d6 ♙d7 46.♙c4+ ♗f6 47.Éc2 h4 48.♙f1 Éf3 49.♜g1 ♗e6 50.Éxc5 ♖xd6 51.Éc4 h3 52.Éh4 ♙f5 53.♙e2 Éa3 54.Éh6+ ♗e7 55.Éa6 Éc3 56.Éa2 ♗f6 57.♜h2 ♜g5 58.Éb2 ♗f4 59.Éb4+ e4 60.Éb2 Éc1 61.Éd2 ♙e6 62.Éb2 ♙d7 63.Éa2 Éb1 64.Éc2 ♙e6 ½-½

PARTIE ESPAGNOLE - C99

Jean-Marie BARRE Thierry BERTOLA

1.e4

Généralement le coup d'ouverture des Blancs.

1...e5 2.♚f3 ♚c6 3.♙b5

Les Blancs optent pour une Espagnole.

3...a6

Dans la partie Barré-Bertola du précédent championnat de France les Noirs avaient opté pour la Défense Cordel en jouant 3...♙c5.

4.♙a4 ♚f6 5.0-0 ♙e7 6.Ée1 b5 7. ♙b3 d6 8.c3 0-0 9.h3 ♚a5

Le décor de base de la Défense Tchigorine est planté. La partie Barré-Ruch de ce même championnat se poursuivra par

9...♙b7, s'orientant ainsi vers la variante Zaitsev.

10.♙c2 c5 11.d4 ♖c7

• 11...cxd4 12.cxd4 ♙b7 13.♚bd2 Éc8 14.♚f1 d5 15.dxe5 ♚xe4 16.♚1d2 f5 17.♚b3;

• 11...♚c6 12.d5 ♚a5 13.b3 ♚e8 14.a4 ♙d7 15.axb5 axb5 16.♙e3 g6 17.♚bd2 ♚g7 18.b4 cxb4 19.cxb4 ♚c4 20.♚xc4 bxc4 21.♖d2 f5±, Psakhis-Romanishin, ♖♖ Moscou 1986;

• 11...♚d7 12.dxc5 dxc5 13.♚bd2 ♙b7 14.♚f1 ♚c4 15.♚g3 g6 16.b3 ♚d6∞, ♖♖ Tal-Romanishin, Jurmala 1983.

12.♚bd2 cxd4

• 12...♚c6 13.d5 ♚d8 14.a4 Éb8 15. axb5 axb5 16.b4 c4 17.♚f1 ♚e8 18.♚g3 g6 19.♚h2 ♚g7 20.Éf1±, Nunn-Short, ♖♖ Bruxelles 1986;

• 12...♙d7 13.♚f1 ♚c4 14.d5 ♚b6 15.g4 h5 16.gxh5! ♙xh3 17.♚3h2 ♙xf1! 18. ♚xf1 ♖d7 19.♚g3 ♖h3 20.♖f3 g6 21. ♙d1!±, Kasparov-T. Petrosian, ♖♖ Banja Luka 1979.

13.cxd4 ♙b7

• 13...♚c6 14.♚b3 a5 15.♙e3 a4 16. ♚bd2 ♙d7 17.Éc1 ♖b8 18.♗e2 Ée8 19.♙d3 ♚b4 20.♙b1 h6 21.♚f1 ♙d8 22.♚g3 ♚c6 23.Éed1±, Timman-Torre, ♖♖ Indonésie 1983;

• 13...♙d7 14.♚f1 Éac8 15.♚e3 ♚c6 16.d5 ♚b4 17.♙b1 a5 18.a3 ♚a6 19.b4! Éa8 20.♙d2 axb4 21.axb4 ♖b7 22.♙d3 Éfc8±, Sax-Hardicsay, ♖♖ Hongrie 1986.

14.d5 Éac8 15.♙b1

15.♙d3 ♚d7 16.♚f1 f5 17.♙g5 ♚c5 18. exf5 ♙xd5 19.♙xe7 ♙xf3 20.♖xf3 ♖xe7 21.Éad1±.

15...♚h5 16.♚f1 f5!

L'idée ici est de détruire le centre des Blancs.

17.exf5 ♚f6 18.♚g5

Abandonne le Pion d5 avec visée sur la superbe case e6.

18...♙xd5

Evidemment.

19.♚e3

Pour chasser le Fou d5 devenu gênant.

19...♙f7

Hors bibliothèque.

20. ♖e6

Les Blancs gardent l'initiative.

20... ♗xe6 21. fxe6

Le Pion passé en e6 amène rapidement une menace.

21... ♖c6 22. a4 ♖d4

Une superbe case !

23. axb5 axb5 24. ♖g4 ♖xg4 25. ♗xg4 d5

Donne une case pour la Dame.

26. ♗e3

Attaque le Cavalier noir afin d'éviter la prise du Pion e6.

26... ♗b4

Contre-attaque justifiée des Noirs.

27. ♖d1

Triple l'attaque sur le Cavalier d4.

27... ♗c5

Le Cavalier se trouve dans une position inconfortable, il est impératif de lui prêter main-forte.

28. b4

Repousse le Fou Roi noir.

28... ♗b6 29. ♖a6! ♖b8

Probablement le meilleur coup.

30. ♗h1

L'idée est d'attaquer le Pion h7, mais avant il convient de dégager le Roi d'une attaque de Cavalier.

30... ♖f6

Attaque le Pion passé et protège le roque.

31. f4?!

Meilleur était 31. ♗g5! h5 32. ♗xh5 ♖xe6 33. ♗h7+ ♗f8 34. ♗g6 ♖xg6 35. ♗xg6 ♗c6+-.

31... ♖xe6

Les Noirs profitent du répit offert par les Blancs.

32. ♖c1

Pour chasser la Dame de la colonne c.

32... ♗f7 33. ♖xb6

Possible aussi 33. ♗xb6 ♖xf4 34. ♗d1 ♖c4 35. ♖xc4 dxc4 36. ♗d5 ♖f8 37. ♗e4+-.

33... ♖xb6 34. ♗xb6 ♖xf4 35. ♗e2 ♗b7 36. ♗xb5 ♖d4

Ultime tentative.

37. ♗c5 ♖b3

Ce coup force la suite mais quoi faire d'autre ?

38. ♗c8+ ♗xc8 39. ♖xc8+ ♗f7 40. ♗xh7 ♖xb4 41. ♗g8+

La paire de Fous devient redoutable.

41... ♗f6 42. ♗c7 ♖e4

42... e4 43. ♗xd5 ♖d2 44. g4+-.

43. ♗d8+ ♗f5

Que faire d'autre ?

44. ♗h7+ g6 45. ♖c6 ♖e1+ 46. ♗h2 ♖d2 47. ♖xg6 e4 48. ♗g3 ♗e5 49. ♗f6+ ♗d6 50. ♗g5+

Revient au même 50. ♗c3+.

50... ♗c5 51. ♗xd2 ♖f1 52. ♖g5 ♖d1 53. ♗e3+ 1-0

53. ♗e3+ ♗b4 54. ♗f2+-.

J-M BARRE

GAMBIT BLACKMAR-DIEMER - D00

Laurent TINTURE Gilles HERVET

1. e4 d5

Une provocation contre un amateur du Gambit Blackmar-Diemer...

2. d4 dxe4 3. ♖c3 ♖f6 4. f3 ♗f5 5. fxe4 ♖xe4 6. ♗f3 ♖d6 7. ♗f4 e6

Quelques options intéressantes :

• 7... ♗c8 8. ♗xd6 cxd6 9. ♗b5+ ♗d7 10. ♖ge2 ♗xb5 11. ♖xb5 ♗d7 12. 0-0 ♗xb5 13. ♗xf7+ ♖d7! (13... ♖d8 14. ♖f4 ♖a6 15. c4 ♗c6 16. ♖e6+ ♖d7 17. ♖ae1 ♖e8 18. ♗f5 g6 19. ♗h3) 14. ♖f4 ♖c6 (14... g6 15. ♗e6+ ♖d8 16. ♗h3 ♗d7 17. ♖e6+ ♖e8 18. ♖ae1 ♗c8 19. ♖e3 ♖c6 20. ♖ef3 d5 21. ♖xf8+ ♖xf8 22. ♖xf8+ 1-0, *Tinture, L-Garcia-Pelayo*, ☒ AE-07, 1994) 15. ♗e6+ ♖c7! 16. a4 ♗xb2? (16... ♗a6! 17. ♖d5+ ♖b8 18. ♖ae1 ♗a5 19. b4 ♗d8 20. c3 ♗c8 21. ♗xc8+ ♖xc8 22. b5 ♖a5 23. ♖xe7+ ♖d7 24. ♖d5 ♖d8 25. ♖f7+ ♖c8 26. b6 a6 27. ♖ef1 g6 28. ♖c7+ ♖b8 29. ♖ff7) 17. c3 ♖d8 18. ♗c4+ ♖d7 19. ♖ab1 ♖c8 20. ♗xc8+ ♖xc8 21. ♖xb2±;

• 7... ♖c6 8. 0-0-0 e6 9. g4 ♗g6 10. d5! (10. ♗e3?! ♖b4 11. ♖d2 c6 12. a3 ♖d5 13. ♖xd5 cxd5 14. ♗xd6 ♗xd6 15. ♗b5+ ♖e7 16. ♖f3 ♗c7 17. ♖e5 ♗xe5 18. dxe5 ♖hc8 19. ♗d3 ♗xd3 0-1, *Caron-Del Gobbo*, ☒ AJEC/1204, 1991) 10... exd5 11. ♖xd5 ♗e7 12. ♗d3 ♖d4 13. ♗e3 ♖e6 14. ♗xg6 hxg6 15. ♖e2 ♖d7 16. c4 b6

17. ♖xd6 cxd6 18. ♖b1 ♖c8 19. ♖hf1 ♖f6
20. ♖ec3 ♖xc4 21. ♖e4 ♖xe4 22. ♖xe4
♖e8 23. ♖d2 ♖f8 24. ♖df2 ♖g5 25. ♖a4
♖e5 26. ♖c2 ♖e6 27. ♖xa7 f6 28. ♖fc1
♖c5 29. b4 ♖h4 30. bxc5 bxc5 31. ♖e1
♖g8 32. ♖e3 ♖h7 33. h3 ♖f8 34. ♖e7
♖g8 35. ♖xf8+ ♖xf8 36. a4 1-0, Haika-
Blazsik, ♒ ICCF Email 1999.

8.0-0-0

8. ♖xd6 ♖xd6 9. ♖xb7 ♖d7 10. 0-0-0 0-0
11. ♖f3 ♖e7 12. g3 ♖fb8 13. ♖c6 ♖d8
14. ♖a4 ♖b6 15. ♖d3 ♖xa4 16. ♖xa4 ♖b4
17. ♖c6 ♖b6 18. ♖c3 ♖g4 19. ♖df1 ♖ab8
20. b3 ♖b4 21. ♖c4 ♖xf3 22. ♖xf3 ♖d6
23. ♖e4 ♖a3+ 24. ♖b1 ♖b4 25. ♖c3 ♖xd4
26. ♖d3 ♖c5 27. ♖hd1 ♖d8 28. ♖xd4
♖xd4 29. ♖f3 ♖c5 30. c3 ♖f6 31. ♖xd8+
♖xd8 32. ♖b2 ♖e7 33. ♖c2 a5 34. ♖a8+
♖f8 35. ♖f3 g6 36. g4 f5 37. h3 ♖a3+
38. ♖b1 ♖h6 39. ♖f1 ♖d2 40. ♖d1 ♖d6
41. ♖b2 ♖g7 42. ♖e2 ♖g5 43. gxf5 exf5
44. h4 ♖xh4 45. ♖c4 ♖f6 0-1, Martenot-
Leconte, ♒ FRA-60ch 1995.

8...c6 9.g4

9. d5 cxd5 10. ♖xd5 exd5 11. ♖xd6 ♖e4
12. ♖c3 ♖xd6 13. ♖xg7 ♖e7 14. ♖g5+
♖d7 15. ♖h5 ♖f6 16. ♖d3 ♖g6 17. ♖h3+
♖c7 18. ♖f3 ♖c6 19. ♖hf1 ♖ae8 20. ♖h4
♖h5 21. ♖b1 ♖hg8 22. ♖xe4 ♖xe4 23. g3
♖e5 24. a3 ♖a5 25. ♖d4 ♖c4 26. ♖f5 ♖xf5
27. ♖xf5 ♖g5 28. ♖f6 ♖c5 29. ♖f4+ ♖d7
30. ♖d3 ♖d6 31. ♖a4+ b5 32. ♖b3 ♖e5
33. ♖f3 ♖f5 34. ♖xe5+ 1-0, Belanoff-
Vibranovski, ♒ IECG 1997.

9...♖g6 10. ♖e3 ♖e7 11. ♖f3 ♖d7 12. h4

12. ♖e5 est peut-être un meilleur coup;
12. d5?! cxd5 13. ♖xd5 exd5 14. ♖xd6
♖e4 15. ♖xe7 ♖xe7 16. ♖b5 ♖c8 17. c3
a6 18. ♖he1 axb5 19. ♖xd5 0-0 20. ♖d4
♖c5=.

12...h5

12...h6 13. h5 (13. ♖e5 ♖xh4 14. ♖xg6

fxg6 15. ♖xe6+ ♖e7 16. ♖xd6 0-0 17.
♖c4+) 13...♖h7 14. d5 cxd5 15. ♖xd5
exd5 16. ♖xd6 ♖b6.

13.d5!?

13. ♖e5 ♖f8 14. d5 (14. g5!? [Hervet])
14...cxd5 15. ♖xd5 exd5 16. ♖xd5 ♖b6
17. ♖xb6 axb6 18. ♖xg6 ♖xg6 19. ♖xd6
♖xd6 20. ♖xd6 hxg4 21. ♖xb6 ♖xh4
22. ♖xh4 ♖xh4 23. ♖xb7=.

13...cxd5 14. ♖xd5 exd5 15. ♖xd6 hxg4

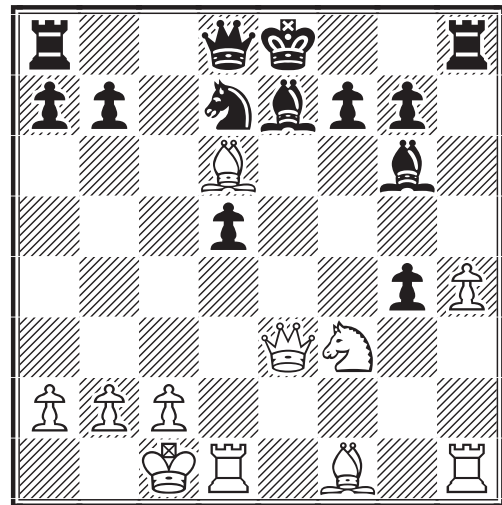

Position fondamentale.

16. ♖xd5?!N

Je voulais innover. 16. ♖b5 est donné meilleur par le théoricien allemand P. Leisebein :

A) 16...gxf3

A1) 17. ♖he1

A1a) 17...0-0 18. ♖xe7 ♖c7 19. c3 ♖fe8
20. h5 (20. ♖xd5 ♖f6-+) 20...♖e4;

A1b) 17...♖e4 18. ♖xd5 ♖xd5 19. ♖xe7
♖b6 20. ♖c5+ ♖e6 21. ♖d2 ♖c6 22. ♖xe6+
fxe6 23. ♖xc6 bxc6 24. ♖f2 e5 25. ♖c3
♖h6 26. ♖xf3 ♖f6 27. ♖e2 a5;

A2) 17. ♖xd5 ♖f8 18. ♖xe7+ ♖xe7 19.
♖xe7+ ♖xe7 20. ♖xd7+ ♖f6 21. ♖xb7 a5;

COUPE DE FRANCE

Les adhérents qui souhaitent jouer une ou plusieurs parties contre un adversaire de leur choix peuvent le faire dans le cadre de la Coupe de France A.J.E.C. Il suffit d'en faire part au responsable de l'épreuve. Les inscriptions sont gratuites (joindre à votre demande une enveloppe affranchie sans adresse) et se font auprès de :

Bernard Heim, 13, rue de Saverne, 67700 Haegen.

B) 16...♙e4 17.♗g5 ♘xh1 (17...♙xg5 18.hxg5+-) 18.♞xh1 ♜f8! 19.♙xe7+ (19.♗xf7 ♜xf7 20.♞e1 ♗e5 21.♙xe5 ♞xh4 22.♞f2+ ♜g8 23.♞f5 ♞f8+-) 19... ♞xe7 20.♞xe7+ ♜xe7 21.♞e1+ ♜f8 22. ♙xd7 ♞xh4 23.♞g1 ♞h5 (23...f6 24.♗e6+ ♜e7 25.♗c7 ♜xd7 26.♗xa8 ♜d6+-) 24. ♞xg4 ♜e7 25.♙b5 f5 26.♞g3 ♜f6 27.♗f3 ♞ah8∞;

16.♗g5 ♗f6 17.♙b5+ ♜f8+-.

16...♗f6

16...gxf3 m'a conduit vers la défaite dans une partie par Email jouée en parallèle : 17.♙b5 ♜f8 18.♙xe7+ ♞xe7 19.♞xe7+ ♜xe7 20.♞xd7+ ♜f6

A) 21.♙c4 ♞ac8 (21...♞hc8 22.♙b3 ♞c5 23.♞f1 ♞f5 24.♞xb7 f2 25.♞d7) 22.♙b3 ♞ce8 23.♞f1 ♞e3 24.♞xb7 ♞xh4 25. ♞xa7 ♞h2 26.♞d7 ♞he2 27.c3 ♞e1+ 28.♞d1;

B) 21.♞xb7 ♙e4 (21...a5; 21...♞hb8 22. ♙a6 ♞c8 23.♞h2) 22.♞d7 ♞hd8 23.♞e1 ♞xd7 (23...♙f5 24.♞xd8 ♞xd8) 24.♙xd7 ♙f5 25.♙xf5 (25.♙b5 ♞c8 26.c3 ♞c5 27.♙f1 ♙e6 28.♞e3 ♞f5 29.b3 f2 30.c4 ♞f4 31.♜d2) 25...♜xf5 26.♜d2 (26.♞e7 ♞f8 27.♜d1 ♜f4 28. ♞xa7 ♜g3+-) 26... ♜f4! (26...♞d8+ 27.♜e3 ♞e8+ 28.♜f2 ♞xe1 29.♜xe1 ♜f4 30.♜f2 ♜e4 31.h5+-; 26...g6 27.♞e7 f6 28.♜e3 ♜g4 29.♜f2 ♜xh4 30.♜xf3 ♞c8 31.♞xa7 ♞xc2 32.♞b7 ♞c1 33.a4 ♞f1+ 34.♜e3 ♞a1 35.♞a7=) 27.♞e7 ♞f8 0-1, Tinture, L-Gresshoff, ♠ IECG 1999;

• 16...♗b6 17.♙b5+ ♜f8 18.♙xe7+ ♞xe7 19.♞e5 ♗d5 20.♞e1 ♞d8 21.♞e8+ ♞xe8 22.♙xe8 ♞xe8 23.♗e5 est jouable pour les Blancs.

17.♙b5+

17.♙xe7 ♞xd5 18.♙xf6+ ♜f8+-.

17...♜f8 18.♙xe7+ ♞xe7 19.♞e5 ♞d6

19...♞c7 20.♗d4 a6 (20...♜g8 21.♞e7 ♞b6 22.c3 ♞d8 23.♞e5 ♞a5 24.♙c4 ♞c7 25.♙b3; 20...♞d8 21.c3 a6 22.♙a4 b5 23.♙b3 ♞h5 24.♞xh5 ♙xh5 25.♞f1 ♞e8 26.♜g5 ♞e5 27.♞d2 b4) 21.♙a4 b5 22.♙b3 ♞d8 23.♞e1 ♜g8 24.♞e7 ♞c5 25.c3 ♞xh4 26.♞e5 ♞c8 27.♜g5 ♞h6 28.♙xf7+ ♙xf7 29.♗f5+-.

20.♗g5

20.♗d2 a6 21.♙a4 b5 22.♙b3 ♞c6 23. ♞e1 ♞xh4 24.♞c5 ♞d6 25.♞c3 ♞e8+- et les Blancs prennent l'eau ou 20.♗d4 ♞d8 21.c3 ♞h5 22.♞xh5 ♗xh5 23.♞g1 ♗f6 24.♞e1 ♜g8+- et les Noirs sont tranquilles.

20...♞c8 21.c3 a6 22.♞d1

22.h5 est sans issue : 22...axb5 23.♞d1 ♙d3 24.♞xd3 ♞c7 25.♞c5 ♞xc5 26.♞d8+ ♞xd8 27.♞xc5+ ♜g8 28.♞c7 ♞f8 29. ♗xf7 (29.♞xb7 ♞xh5 30.♗e4 ♗xe4 31. ♞xe4 g3) 29...♞xh5 30.♗d6 ♗d5 31.♞d7 g3 32.♞e6+ ♜h8 33.♞e4 ♞h2, les menaces noires sont gagnantes.

22...♞c7

22...♞b8 23.♙d7 (23.♙d3 ♙xd3 24.♞xd3 ♞xh4 25.♞e7 ♞e8 26.♞xf7+ ♜g8 27. ♞d4 ♞h1+ 28.♜c2 ♞e2+ 29.♜b3 ♞hh2) 23...♗xd7 24.♞xd7 ♞xh4 25.♗xf7 ♞h1+ 26.♜d2 ♞h2+ 27.♜c1 ♞c2+ 28.♜d1 ♞xb2 29.♗h6 ♞b1+ 30.♜e2 ♞xe5 31. ♞xe5 ♞e8 32.♞d8 ♞b2+ 33.♜e3 ♞xd8 34.♞c5+ ♜e8 35.♞e5+=.

23.♞d4 ♞b8

• 23...axb5?! 24.♞b4+ ♜g8 25.♞c5 ♞b8 (25...♞xc5 26.♞xc5 ♞e8 27.♞h1) 26. ♞xc8+ ♞xc8 27.♞e7 ♗h7□ 28.h5 (28. ♞d8+ ♞xd8 29.♞xd8+ ♗f8 30.♞d5 ♞xh4 31.♞xb7 g3 32.♞f3 ♞h2 33.♞xg3 ♞c2+ 34.♜d1 ♞xb2 35.♞e5 ♙h5+ 36.♜c1 ♞xa2 37.♞xb5) 28...♙xh5 29.♞d8+ ♞xd8 30.♞xd8+ ♗f8;

• 23...♞xh4?? 24.♞b4+ ♜g8 25.♞c5 ♞b8 26.♞xc8+ ♞xc8 27.♞e7+-;

• 23...a5 (pour empêcher 24.♞b4+) 24. ♞de1 (24.♞e6 ♜g8 25.♞d6 ♞f8 26.♞f2 ♞h6) 24...♞xh4 25.♞e3 ♞b8 26.♙a4 ♜g8 27.♞xa5 ♞h2 28.♞e5 ♞d6 29.♙b3 ♞f8 30.♞d1, les Blancs conservent une certaine initiative.

24.♞c5 ♞xc5

24...axb5 25.♞xc8+ ♞xc8 26.♞d6++-.

25.♞xc5+ ♜g8

A ce moment, je pensais gagner mais à

Carnet rose

TRISTAN BOUVEROT

est né le 19 juin 2001
à peine quelques jours avant
le très attendu site web
officiel de l'A.J.E.C.

<http://ajec-echecs.org>

Félicitations aux heureux parents !

chaque fois, une ressource noire contra-
riaient chaque tentative blanche...

26. ♖d4

26. ♖e7 ♖f4+ 27. ♞d2 ♖h7; 26. ♖d6 ♖xd6
27. ♞xd6 ♖h7.

26... ♖h7

26... ♖f8 27. ♖b6 axb5 28. ♞d8 ♖h7
(28... ♖e8 29. ♖e3+-) 29. ♖xh7 ♖xd8
30. ♖xd8+ ♖xh7 31. ♖d5 ♖g8 32. ♖xb5
♞xh4 33. ♖xb7 ♖h7 34. a4+-.

27. ♖xh7

27. ♖xg4 ♖xg5 28. ♖xg5 ♖h2 29. ♞d3
(29. ♞d8+ ♖h7 30. ♞d3 ♖h1+ 31. ♖c2
♞xd3+ 32. ♞xd3 ♖e4 33. ♖d2 ♞e8 et les
Noirs ont au moins l'égalité) 29... ♖xh4
30. ♖xh4 ♞xh4 31. ♞xg6 fxc6 32. ♞d7 b5
33. ♞d6 ♞a4 34. ♖b1 ♖f7, cette finale est
loin d'être évidente.

27... ♖xh7

27... axb5?! 28. ♖g5 ♖e8 (28... ♖f8?? 29.
♖b6+-) 29. ♖b6 (29. ♖xg4 ♞xh4 30. ♖xh4
♖e3+=) 29... ♞xh4 30. ♞d8 ♞h1+ 31. ♖d2
♞h2+=.

28. ♖xg4 1/2-1/2

La paix des braves. 28. ♖xg4 ♖e5 (28...
axb5 29. h5 ♖e8 30. hxg6+ fxc6 31. ♖h3+
♖g8 32. ♖g2 ♞h5 33. ♖xb7 ♖e2 34.
♖d7=; 28... f5? 29. ♖g5 axb5 30. ♞g1 ♖d6
31. h5 ♖g8 32. hxg6 ♖f6 33. ♖e3+-) 29.
♞d3 ♖e3+ 30. ♖c2 ♖f2+ 31. ♖b3 ♞xd3
32. ♞xd3 ♖b6+ 33. ♖c2 ♞e8=.

L. TINTURE

GAMBIT DE LA DAME - D36

Jean DE LAGONTRIE

Jean-Marie BARRE

1. d4 d5 2. c4 e6 3. ♖c3 ♖f6 4. cxd5 exd5
5. ♞g5 c6 6. ♖c2 ♖bd7 7. e3 ♞e7 8. ♞d3
♖f8 9. ♖f3 ♖g6 10. 0-0 0-0 11. ♞ab1 ♞e8
12. ♞xf6 ♞xf6 13. b4 ♞g4 14. ♖d2 a6
15. a4 ♞e7 16. ♞f5 ♞xf5 17. ♖xf5 b5
18. ♞fc1 ♞d6 19. ♖f3 ♖h4 20. ♖xh4
♖xh4 21. g3 ♖e7 22. ♖d3 ♞ac8 23. ♖a2
♖d7 24. ♞c2 ♞e6 25. axb5 axb5 26. ♖c1
♞a8 27. ♖f1 ♞ee8 28. ♖d3 ♞a6 29. ♞bc1
♞ea8 30. ♖c5 ♞xc5 31. ♞xc5 h6 32. ♖e1
♖e6 33. ♞5c3 g5 34. ♞3c2 1/2-1/2

GAMBIT DE LA DAME - D45

Roger BERTULI Jean-Marie BARRE

1. d4 d5 2. c4 c6 3. ♖f3 ♖f6 4. ♖c3 e6 5. e3
♖bd7 6. ♖c2 ♞d6 7. b3 0-0 8. ♞e2 dxc4

9. bxc4 e5 10. 0-0 ♖e7 11. ♞d1 e4 12.
♖g5 ♞e8 13. c5 ♞c7 14. ♞c4 ♞xh2+
15. ♖h1 ♖d5 16. f4 h6 17. ♖cxe4 hxg5
18. ♖xg5 ♖7f6 19. ♖xh2 b6 20. cxb6
axb6 21. ♞e1 ♞e6 22. ♞d2 ♖d6 23. ♖g1
♖xf4 24. ♞ab1 ♞xc4 25. ♖xc4 ♖e6 26. ♖f3
c5 27. ♞b2 ♞ed8 28. ♞eb1 cxd4 29. exd4
♖xd4 30. ♖xd4 ♖xd4+ 31. ♖xd4 ♞xd4
32. ♞c3 ♞d6 33. ♞xf6 ♞xf6 34. ♞xb6
♞xb6 35. ♞xb6 ♞xa2 36. ♖h2 ♖h7 37.
♖g3 f5 38. ♖f4 ♞xg2 39. ♖xf5 g6+
40. ♖f4 ♞c2 41. ♞b3 ♖g7 42. ♖g5 ♞c5+
43. ♖g4 ♞c1 1/2-1/2

PARTIE CATALANE - E01

Roger BERTULI

Gaston DE SAINT-GERMAIN

1. d4 ♖f6 2. c4 e6 3. g3 c5 4. ♖f3 cxd4
5. ♖xd4 d5 6. ♞g2 e5 7. ♖f3 d4 8. 0-0
♖c6 9. e3 ♞c5 10. exd4 exd4 11. a3 0-0
12. b4 ♞b6 13. ♖d3 ♞g4 14. c5 ♞c7 15.
♞b2 ♞e8 16. ♖bd2 ♞h5 17. ♞fe1 ♞g6
18. ♖c4 d3 19. ♞xe8+ ♖xe8 20. ♞h3 ♖d8
21. ♞e1 ♖d5 22. ♖xd5 ♖xd5 23. ♖h4 ♞d8
24. ♖xg6 hxg6 25. ♞f1 f6 26. f4 ♖f7
27. ♖f2 g5 28. fxc5 ♞e5 29. ♞xe5 ♖xe5
30. h3 ♖c3 31. ♞g2 ♞d7 32. gxf6 ♖xf6
33. ♞f1 ♖e7 34. ♖e3 ♖e6 35. ♞e4 ♖xe4
36. ♖xe4 ♞d8 37. ♞f5 ♖d7 38. ♞g5 ♖f6+
39. ♖f3 ♞d7 40. h4 ♖h7 41. ♞h5 ♖f6 42.
♞g5 ♖h7 43. ♞g4 ♖f6 44. ♞c4 ♖e5 45. b5
♖d5 46. ♖e3 ♞c7 47. ♖xd3 ♖d7 48. ♞d4+
♖e6 49. ♖e4 ♖xc5+ 50. ♖xc5+ ♞xc5 51. a4
♞c1 52. ♞e4+ ♖f6 53. ♞f4+ ♖e6 54. g4 ♞h1
55. h5 ♞h3+ 56. ♖c4 ♞a3 57. ♖c5 ♞e3
58. ♞f8 ♞e5+ 59. ♖d4 ♞g5 60. ♞f4 a6
61. bxa6 bxa6 62. ♖e3 ♞c5 1/2-1/2

PARTIE CATALANE - E04

Roger BERTULI Laurent TINTURE

1. d4 e6 2. c4 ♖f6 3. g3 d5 4. ♞g2 dxc4
5. ♖f3 a6 6. ♖e5 c5 7. ♞e3 ♖d5 8. dxc5
♖d7 9. ♞d4 ♖xe5 10. ♞xe5 ♞xc5 11. ♞xg7
♞g8 12. ♞c3 b5 13. 0-0 ♞b7 14. ♞d4
♖b6 15. ♞xc5 ♖xc5 16. e3 ♖e7 17. a3
♞d8 18. ♖c2 h5 19. ♞d1 h4 20. ♖c3 hxg3
21. hxg3 ♞h8 22. ♖xd5 ♞xd5 23. e4 ♞b7
24. ♞xd8+ ♖xd8 25. ♞d1 ♖e7 26. ♖d2
e5 27. ♖e3 f6 28. ♖b6 ♖f7 29. ♞d6 ♞c8
30. a4 c3 31. bxc3 bxa4 32. ♞f1 ♖g6 33. f4
exf4 34. ♞d3 ♖f7 35. e5 fxe5 36. ♞c4+
♖g7 37. ♞g6+ ♖f8 38. ♞f6+ ♖g7 39. ♞f7+
♖xf7 40. ♞xf7 ♖xf7 41. gxf4 exf4 42.
♖c7+ ♖e6 43. ♖xf4 ♞d8 44. ♖xa4 ♖d6
45. ♖f2 ♞b7 1/2-1/2

PARTIE CATALANE - E04

Roger BERTULI

Jean DE LAGONTRIE

1.d4 ♖f6 2.c4 e6 3.g3 d5 4.♗g2 dxc4
5.♖f3 a6 6.♗e5 ♗b4+ 7.♗c3 ♗d5 8.
♗d2 b5 9.0-0 ♗xc3 10.bxc3 0-0 11.e4
♗b6 12.f4 ♗b7 13.f5 f6 14.♗g6 ♖e8
15.♖f4 exf5 16.exf5 ♗xg2 17.♖xg2 c5
18.♗e6 ♖d5+ 19.♖f3 ♖a7 20.♗xc5 ♖ae7
21.♗e6 ♗c6 22.g4 ♖e4 23.h3 ♗d8 24.
♗xd8 ♖xd8 25.♖e1 ♖b7 26.♖f2 ♖de8
27.♖e1 ♖xe1 28.♗xe1 ♖e4 29.♗d2 ♗d5
30.♖g3 ♖c2 31.♖g2 ♖xa2 32.♖f2 ♖d8
33.g5 ♖a3 34.♖h2 ♖d6+ 35.♖g1 fxc5
36.♗xg5 ♖e8 37.♗d2 a5 38.♖g5 ♖h8
39.♖g2 ♖f6 40.♖g3 b4 41.♖e2 ♖f7 0-1

DEFENSE OUEST-INDIENNE - E14

Ollivier TROFFIGUER

Laurent TINTURE

1.d4 e6 2.♖f3 ♗f6 3.c4 c5 4.e3 b6
5.♗c3 d6 6.♗e2 ♗e7 7.0-0 0-0 8.d5
e5 9.e4 ♗bd7 10.♗e1 ♗e8 11.g3 g6
12.♗d3

12.♗h6 ♗g7 13.f4 f5 14.♗d3 ♗f6 15.
♖d2 a6 16.♖ae1!? b5 17.cxb5 axb5
18.exf5 gxf5 19.♗xb5 (19.fxe5!? dxe5
20.d6 b4 21.♗d5↑) 19...♖xa2 20.♗xd6
e4 21.♗e5 ♗xe5 22.fxe5 ♗xe5 23.♗xc8
♖xb2=.

12...♗g7 13.f4 f5 14.exf5?!

Active le Cavalier noir g7. Les Blancs
avaient une autre façon de liquider la ten-
sion centrale : 14.fxe5 ♗xe5 15.♗xe5
dxe5 16.exf5 ♗xf5 (16...gxf5 17.♗f3 e4
18.♗g2 ♗f6 19.♗e3∞; 16...♗xf5 17.♗f3)
17.♗f3 ♗d4 18.♗g2 ♖xf1+ 19.♖xf1 ♗f5!
20.d6 ♗xd6 21.♗xa8 ♖xa8 22.♗d5 ♗c2
23.♖b1 ♗b4 24.♗xb4 ♗xb1 25.♗e3 ♖e4
26.♗d5 ♖f5=; si 14.♗e3 fxe4 15.♗xe4
♖f5=.

Ils pouvaient aussi maintenir la tension :
14.g4! fxc4 15.♗xg4 exf4 16.♗xf4 a6
17.e5 ♗xe5 18.♗xe5 dxe5 19.♗xe5
♖xf1+ 20.♖xf1 ♗f6=.

14...♗xf5

14...gxf5 15.fxe5 dxe5 16.♗e3 ♗g5 17.
♖d2 ♗xe3+ 18.♖xe3±.

15.fxe5 ♗xe5

15...dxe5 16.♗g4±.

16.♗xe5 dxe5 17.♗f3 ♖b8

Les Noirs préparent leur jeu à l'aile Dame.

18.♗g2

Peut-être meilleur est 18.♖e1 ♗f6 19.♗e4
♗d4 20.♗g2.

18...a6 19.a4

Les Blancs choisissent de retarder le jeu
noir à l'aile Dame. Etaient également pos-
sible :

• 19.♗e4 b5 20.b3 ♗d6 21.♗b2!? ♗xe4
(21...bxc4 22.♖xf8+ ♖xf8 23.♗xe5 cxb3
24.axb3∞) 22.♗xe4 ♗f6 23.♖e2 bxc4
24.bxc4±;

• 19.♖e2 ♗f6 20.♗e4 ♗d4 21.♖d3 ♗g4
22.♖f2 ♗e7=;

• 19.b3 ♗d4 20.♗b2 ♗f5 21.g4!;

• 19.♗d2 ♗d4 20.♗h6 ♖xf1+ 21.♖xf1 g5
22.♗h3 ♗xh3 23.♖xh3 ♖e8 24.♖f1=.

19...♗d7 20.♖d3?!

△ 20.b3 b5 21.axb5 axb5 22.♖a7!? bxc4
23.bxc4 ♗d4 24.♖xf8+ ♗xf8 25.♗e4±.

20...♖c7

20...b5?! 21.axb5 axb5 22.♗xb5 ♗xb5
23.cxb5 ♖b6 24.♖e2 ♖xb5 25.♖xe5 ♗f6
26.♖e6+ ♖h8 27.♖d1 ♗d4+ 28.♖h1
♖fe8 29.♖a6±.

21.b3 ♗d4 22.♗h6!? ♗f5 23.♗e4?!

Encore une imprécision. 23.♗e4!?

A) 23...♗h3 24.d6 ♖xd6 (24...♗xd6 25.
♗xf8±) 25.♗xf8 ♖xf8 (25...♗xf1? 26.
♗xe7+-) 26.♗d5+±;

B) 23...♗xe4 24.♗xe4 ♖f5 25.♖ae1 b5
26.axb5 axb5=.

23...♖f7 24.♖ae1 ♖d7 25.h3!? ♗xe4

• 25...♗xh3? 26.♖xf7 ♖xf7 27.♖f1+ ♖e8
(27...♖g8 28.d6! ♗xg2 29.♖xg2+-)
28.d6 ♗xg2 29.♖xg2 ♖f5 30.♖d5 ♗xh6
31.♖xe5 ♖b7 32.dxe7+-;

• 25...b5?! 26.axb5 axb5 27.g4 ♗xe4
28.♗xe4 ♖xf1+ 29.♖xf1 bxc4 30.♖xc4
♗d6 31.♖f6!? ♖e7 32.♗g5 ♖c7 33.♖f1
♖g7 34.♗xg6!? hxg6 35.♖d3 ♖h8 (35...
♖g8 36.♖xg6+ ♖g7 37.♗h6±) 36.♖xg6
♖f8 37.♗f6+ ♖xf6 38.♖xf6 e4 39.♖xe4
♗e5 40.d6+-.

26.♖xe4

26.♖xe4 ♖xf1+ (26...♗xb3? 27.♖xf7 ♖xf7
28.♖xe5+-) 27.♖xf1 ♗d6 28.♖e3 ♖f5
29.♖g5 ♗e7 30.♖g4∞.

26...♖xf1+ 27.♗xf1 ♗d6 28.♗g2

△ 28.♖h2 (△ h4, ♗h3) 28...♖f5! 29.♗g2
♖f2 30.♖g4 ♖b7! 31.h4 ♖f7! 32.♖xg6+□
hxg6 33.♖xg6+ ♖h8 34.♖xd6 ♖f3+
35.♖h3 ♗g1+ 36.♖h2=.

28...b5 29.axb5 axb5 30.♖h2

Pouvait annuler 30.♖g4 bxc4 (30...♗f7 31.♗e4 ♖a8 32.♗xg6 ♖a1+ 33.♗g2 ♖a2+ 34.♗h1 ♖a1+ 35.♗g2=) 31.♖xg6+ hxg6 32.♗xg6+ ♗h8 33.♗f6+ ♗g8 34.♗g6+=.

30...♗f7! 31.♗e3!? bxc4 32.bxc4 ♖b3 33.♗d1

33.♗f1? ♗xf1 34.♗xf1 ♖b2+ 35.♗g2 ♗f3+ 36.♗h1 ♖b1+ 37.♗f1 ♖e1!≠.

33...♖c3 34.♗a4

Les Blancs tentent de trouver du contre-jeu en infiltrant leur Dame dans le camp noir.

34...♗f8!? 35.♗xd4

35.♖xe5? ♗f3+ 36.♗xf3 ♗xf3-+.

35...cxd4 36.♗c6

36.♖xe5? ♗f2-+.

36...♖c2 37.♖e1

37.♗e6?! ♗xe6 38.dxe6 ♗d6 39.♖e1 ♗f8≠.

37...♗g7 38.♖b1 ♗f3! 39.♖g1 ♗h6! 40.♗c7 ♗f6!

40...d3 41.d6 ♖e2 42.d7+-.

41.♗h1 ♗d6 42.♗d7

42.♗c6 e4≠; 42.♗c8 d3≠.

42...♖xc4 43.♖f1 ♗e7 44.♗g4 ♖c3 45.h4 e4! 46.♗xe4 ♗xe4 47.♗xe4 ♖xg3 48.♖d1 ♗e5

48...♖h3+ 49.♗g2 ♖xh4 50.♖xd4 ♗g5 51.♖c4≠.

49.d6 ♗xd6 50.♖xd4 ♖h3+ 51.♗g2 ♖xh4

Voici la position pratique recherchée par les Blancs. La finale serait nulle sans les Tours !

52.♖c4 ♗g5 53.♗d5 ♖h2+ 54.♗f3 ♗f6 55.♖e4 ♗e5 56.♖e2 ♖h3+ 57.♗g2 ♖g3+ 58.♗f1 ♖c3 59.♗g2 g5 60.♗f3 g4 61.♗e4 0-1

La partie fut interrompue à ce stade pour arbitrage. Malgré les deux Pions de plus, la finale n'est pas si simple à gagner pour les Noirs, comme le montre la variante suivante : 61.♗e4 h5 62.♖f2+ ♗e6 63.♖c2 ♖e3 64.♖c6+ ♗d6 65.♖c4 h4 66.♗c6 h3+ 67.♗f2 ♖g3 68.♖e4+ ♗f6 69.♖e3 ♖xe3 70.♗xe3 ♗g5 71.♗f2 g3+ 72.♗g1 ♗f4 73.♗b7 ♗c5+ 74.♗f1=. Néanmoins l'arbitre accorda le gain aux Noirs. [Voir à ce sujet l'article de Laurent Tinture à la fin de ce numéro N.D.L.R.]

O. TROFFIGUER

DEFENSE EST-INDIENNE - E68

Roger BERTULI

Jean-Charles HORCHMAN

1.d4 ♗f6 2.c4 g6 3.g3 ♗g7 4.♗g2 0-0 5.♗f3 d6 6.♗c3 ♗bd7 7.0-0 e5 8.e4 a6 9.♗c2 exd4 10.♗xd4 ♖e8 11.♖d1 ♖b8 12.h3 ♗e7 13.♗g5 h6 14.♗d5 ♗d8 15.♗e3 ♗c5 16.f3 ♗xd5 17.cxd5 f5 18.♖e1 a5 19.♖ad1 fxe4 20.fxe4 ♗d7 21.♗h2 ♗h7 22.♗f3 b6 23.b3 ♖e7 24.♗d2 ♗e8 25.♗g1 ♗h8 26.♗c4 ♖be8 27.a3 a4 28.b4 ♗b3 29.♖f1 ♗b5 30.♖f4 ♖f8 31.♖xf8 ♗xf8 32.♗d2 ♗e2 33.♖e1 ♗xd2 34.♗xd2 ♗c4 35.♗d4 b5 36.♖c1 ♖f7 37.♗g1 ♗h8 1/2-1/2

DEFENSE EST-INDIENNE - E76

Gaston DE SAINT-GERMAIN

Claude JEAN

1.d4 ♗f6 2.c4 g6 3.♗c3 ♗g7 4.e4 d6 5.f4 0-0 6.♗f3 c5 7.d5 b5 8.cxb5 a6 9.a4 e6 10.dxe6 ♗xe6 11.♗e2 axb5 12.♗xb5 ♗a6 13.0-0 ♗b4 14.e5 ♗fd5 15.♗xd5 ♗xd5 16.♗e3 ♗e7 17.♗d2 ♖fd8 18.exd6 ♗xd6 19.♗e5 ♖ac8 20.♖ad1 ♗f8 21.♗c3 ♗e7 22.♖d2 ♗e6 23.♗c4 ♖xd2 24.♗xd2 ♖d8 25.f5 ♗xc4 26.♗xc4 ♖d3 27.♗c1 ♗d7 28.fxg6 hxg6 29.a5 ♗g7 30.♗h1 ♗b5 31.♗xb4 ♗xb4 32.♗c2 ♖d4 33.b3 ♖f4 34.♖c1 ♗d4 35.♗d3 ♖f2 36.h3 ♗b8 37.♖b1 ♗f4 38.♖d1 f5 39.a6 ♗g7 40.b4 ♗g5 41.♖g1 ♖a2 42.♗b3 ♖xa6 43.♖d1 ♗e7 44.bxc5 ♗xc5 45.♗b5 ♖a7 46.♗a5 ♖c7 47.♗c6 ♗e3 48.♗b2+ ♗h7 1/2-1/2

DEFENSE EST-INDIENNE - E92

Jean DE LAGONTRIE

Thierry BERTOLA

1.d4 ♗f6 2.c4 g6 3.♗c3 ♗g7 4.e4 d6 5.♗f3 0-0 6.♗e2 e5 7.d5 a5 8.♗g5 h6 9.♗h4 ♗a6 10.♗d2 ♗e8 11.0-0 ♗d7 12.a3 ♗h7 13.♗b5 h5 14.f3 ♗h6 15.♗h1 f5 16.exf5 ♗xf5 17.c5 dxc5 18.d6 ♗d7 19.♗e4 ♗xe4 20.fxe4 c6 21.♗c3 ♖xf1+ 22.♗xf1 ♗g5 23.♗b3+ ♗g7 24.♗xg5 ♗xg5 25.♗b6 ♗f7 26.♖d1 ♖e8 27.♗c4 h4 28.h3 ♗g5 29.♗xa6 bxa6 30.♗h2 ♗e6 31.♗a4 ♗d4 32.♗xc5 ♗f7 33.♗h1 ♖e6 34.♗xa5 ♖xd6 35.♗xe5+ ♗f6 36.♗xf6+ ♗xf6 37.♗c5 ♗e5 38.♗xa6 ♗xe4 39.a4 ♖f6 40.♖c1 ♗e2 41.♖e1 ♗e3 42.♗c5 ♖f5 43.♗b3 c5 44.♗c1 ♗d2 45.♖xe2+ ♗xc1 46.b3 ♖d5 47.♗g1 ♖d6 48.♗f2 ♖b6 49.♖e5 ♖c6 50.♗f3 ♗c2 51.♖e3 ♗d2 52.♗f2 ♗c2 53.g3 hxg3+ 54.♖xg3 ♖b6 1/2-1/2

DEFENSE EST-INDIENNE - E97

Ollivier TROFFIGUER Claude JEAN

1.d4 ♖f6 2.♗f3 g6 3.c4 ♘g7 4.♗c3
d6 5.e4 0-0 6.♙e2 e5 7.0-0 ♗c6
8.d5 ♗e7 9.b4 a5 10.♙a3 ♗d7 11.
bxa5 ♖xa5 12.♙b4 ♖a8 13.a4 ♗c5
14.a5

14.♙xc5 affaiblissant l'aile Dame noire,
est l'autre possibilité.

14...♗a6 15.♙a3 f5 16.♗d2 fxe4 17.
♗dxe4

L'autre option semble plus risquée :
17.♗cxe4 ♗f5 18.♗b3 ♖h4 19.♖b1 ∞.

17...♗f5 18.c5 ♗xc5 19.♗xc5 dxc5
20.♙xc5 ♗d6 21.♗b5

21.♖b3 ♖f7 22.♖fe1 ♖f6 23.♖a2=.

21...♖f7

21...♙f5 22.♗xd6 cxd6 23.♙b6 ♖g5 24.
♖a3=; 21...e4 22.♖a4!? ♗d7 23.♙xd6
cxd6 24.♖xe4 ♗xb5 25.♙xb5 ♖xa5 26.
♖e2±.

22.♗xd6 cxd6 23.♙b6 ♖f8

23...♖g5 24.♖a3.

24.♙g4

Les Blancs n'ont rien obtenu de l'ouverture
et proposent des échanges égalisateurs.
24.♖a4 ♙f5 25.♖c4 ♖c8 26.♖b3
♙h6=.

24...♙h6 1/2-1/2

• 24...♙f5 25.♖c1 ♙h6 26.♙xf5 ♙xc1
27.♙e6 ♙f4 28.g3 ♙h6 29.♖f3 ♖e7 30.
♖xf7+ ♖xf7 31.♙xf7+ ♖xf7 32.♖b1±;

• 24...e4 25.♖c1 ♙f5 26.♙xf5 gxf5
(26...♖xf5 27.♖c7) 27.f3 e3 28.♙xe3
♖xa5 29.♖d2±;

• 24...♙xg4 25.♖xg4 ♖f4 26.♖e6+ ♖h8
27.♖ac1;

• La partie aurait pu se poursuivre par
24...♙h6 25.♖a4 ♙xg4 26.♖xg4 ♖c8
27.♖c4 ♖xc4 28.♖xc4=.

O. TROFFIGUER

DEFENSE EST-INDIENNE - E97

Gaston DE SAINT-GERMAIN

Thierry BERTOLA

1.d4 ♖f6 2.c4 g6 3.♗c3 ♘g7 4.e4 d6
5.♗f3 0-0 6.♙e2 e5 7.0-0 ♗c6 8.d5 ♗e7
9.♗d2 a5 10.a3 ♗d7 11.♖b1 f5 12.b4
♖h8 13.♖c2 ♗g8 14.f3 ♗gf6 15.♗b5
axb4 16.axb4 ♗e8 17.c5 dxc5 18.bxc5

c6 19.dxc6 bxc6 20.♗d6 f4 21.♖d1 ♖e7
22.♗2c4 ♙a6 23.♗b6 ♙xe2 24.♖xe2
♗xb6 25.cxb6 ♗xd6 26.b7 ♗xb7
27.♙d2 ♖fc8 28.♙b4 ♖e6 29.♖c2 ♙f6
30.♖c1 ♖a2 31.♖b2 0-1

DEFENSE EST-INDIENNE - E97

Ollivier TROFFIGUER Eric RUCH

1.d4 ♖f6 2.♗f3 g6 3.c4 ♘g7 4.♗c3
d6 5.e4 0-0 6.♙e2 e5 7.0-0 ♗c6 8.
d5 ♗e7 9.b4 ♗h5 10.♖e1 f5 11.♗g5
♗f4 12.♙xf4 exf4 13.♖c1 ♙f6 14.
♗e6 ♙xe6 15.dxe6 ♙xc3 16.♖xc3
fxe4 17.♙f1 e3 18.fxe3 ♗c6 19.exf4

19.♖g4? ♗e5 20.♖h3 f3=; 19.♖d5? ♖h4
20.e7+ ♖f7=.

19...♖xf4 20.b5

Amélioration sur la partie Ghorbani–Al
Modiahki, ♁♁ Genting-Highlands 1998
qui continua par 20.g3 ♖f6! 21.♖ce3 (21.
gxf4 ♖xc3 22.e7 ♖e8 23.♖d5+ ♖g7=)
21...♖d4 22.♖e2 (22.♖f3 ♖xf3 23.♖xf3
♗e5=) 22...♗e5↑ (0-1, 34 coups).

20...♗e5

20...♖d4? 21.e7 ♖e8 22.♖f3 ♗e5 23.
♖xb7+-; 20...♖f6 21.bxc6! ♖xc3 22.cxb7
♖e8 (22...♖b8 23.e7+-) 23.e7 ♖b2 24.
♖b1 ♖f2+ 25.♖h1 ♖f7 26.g3+-.

21.g3

21.♖d5 c6 22.bxc6 bxc6 23.e7+ cxd5
24.exd8♖+ ♖xd8 25.cxd5 ♖d4 26.♖c7
a5 27.♖b1 ♖xd5 28.♖bb7 h5 29.♖g7+
♖h8 30.♖h7+ ♖g8 31.♖bg7+ ♖f8
32.♖c7 ♖g8=; 21.c5 ♖e7 22.♖d5 ♖af8
23.♙e2=.

21...♖f5

21...♖f6 22.♙g2 (22.♙h3) 22...c6 23.c5!
♖a5 (23...♖xe6? 24.bxc6 bxc6 25.♙xc6±)
24.♖c1 ♖e8 25.bxc6 bxc6 26.cxd6
♖fxe6 ∞.

22.♙g2 ♖b8

22...c6 23.c5!? (23.g4!?)

A) 23...♖a5!? 24.♖c1 ♖xa2 25.bxc6 bxc6
(25...♖f2? 26.♙d5+-) 26.♖e2 ♖xe6 27.
♙xc6 ♖af8 28.♙d5 ♗f3+ 29.♙xf3+-;

B) 23...dxc5 24.♖xd8+ ♖xd8 25.e7 ♖e8
26.g4! ♗xg4 (26...♖g5 27.h4+-) 27.bxc6
bxc6 28.♙xc6±.

23.c5!

Les Blancs s'emparent de l'initiative à
l'aile Dame. 23.♖a4!? ♖f6! 24.♖xa7 ♖f8
25.♖ce3 ♗xc4!? 26.e7 ♖e8 27.♖e6 ♖c3!

28. ♖xb7 ♘e5 29. ♖d1 ♖c5+ 30. ♖h1 ♘g4+.

23... ♖e7

Les Noirs évitent l'affaiblissement résultant de 23... dxc5 24. ♖xd8+ ♖xd8 25. ♖xb7 c4 26. ♖ce3 ♘d3 27. e7 ♖e8 28. ♖c6 ♘xe1 29. ♖xe8+-.

24. cxd6 cxd6

24... ♖xd6 25. ♖xd6 cxd6 26. ♖c7 ♖e8 27. ♖xb7±.

25. ♖d5 ♘g4!?

Les Noirs recherchent du contre-jeu sur l'aile Roi mais l'activité des Blancs au centre et sur la colonne c va se révéler dangereuse. 25... ♖bf8 26. ♖c1 ♖h8 27. ♖c7 ♖f6 28. e7 ♖e8 29. ♖d2 g5 (29... ♖xe7? 30. ♖c8+--) 30. ♖xb7 ♖xe7 31. ♖xe7 ♖xe7 32. a4±.

26. ♖d4

26. ♖xg4?! ♖xd5 27. ♖f3 ♖e5 28. ♖xe5 dxe5 29. ♖f7 ♖c5+ 30. ♖g2 ♖d5+ 31. ♖h3 ♖xa2 32. ♖f6=; 26. ♖b3! ♘e5 27. ♖g2 ♖bf8 28. ♖e2±.

26... b6

26... ♖bf8?! 27. ♖c7! ♖xd5 28. ♖xd5 ♖xc7 29. e7+ ♖g7 30. exf8 ♖+ ♖xf8 31. ♖f3+--; 26... ♖e8 27. ♖b3 ♘e5 28. ♖g2 ♖ef8 29. ♖xa7 ♘f3 30. ♖e2±.

27. ♖ec1 ♘f6

27... ♘e5 28. ♖c7 ♖e8 29. e7+ ♖h8 30. ♖c6+-.

28. ♖c8+

28. ♖b3 ♖c5 29. ♖f1 ♖g7 30. ♖cf3 ♖f8 31. a4±.

28... ♖xc8 29. ♖xc8+ ♖g7 30. ♖c3!

Et voilà ! La pénétration sur la septième rangée est inévitable et la Dame noire est en grand danger.

30... ♖xd5

Les Noirs saisissent leur meilleure chance en sacrifiant la Dame pour Tour et Fou. 30... ♖h6 31. ♖c1+ g5 (31... ♖h5 32. ♖c7+-) 32. ♖c7 ♖e8 33. ♖c4 d5 (33... ♖c5 34. ♖xc5 bxc5 35. h4 ♖g6 36. e7±) 34. ♖d3 ♖xe6 [34... ♖f3 35. ♖c3 (Δ ♖xf6, ♖xh7#) 35... ♖g8 36. ♖f7 ♘e4 37. ♖c6 ♘f6 38. ♖xh7 ♖b8 39. ♖g2!] 35. ♖xf5 ♖xf5 36. ♖xa7±.

31. ♖c7 ♖f8 32. ♖xe7 ♖xe7 33. ♖c7+ 33. a4! ♖c5 34. ♖e1 ♖e5 35. ♖c1 ♖c5 36. ♖h6 ♖xe6 37. ♖g7±.

33... ♖xe6 34. a4 ♖d1+ 35. ♖f2

35. ♖g2 ♖d2+ 36. ♖h3 h5 37. ♖xa7 g5 38. ♖b8 ♘g4 39. ♖g8+ ♖f6 40. ♖h8+ ♖g6=.

35... ♖d2+ 36. ♖e1

Le Roi blanc doit se montrer prudent face à l'armada Tour + Cavalier + Pion noirs de l'aile Roi.

36... ♖xh2 37. ♖xa7 ♖h1+ 38. ♖e2 ♖h2+

38... ♘d5 39. a5 (39. ♖a8±) 39... bxa5 40. b6±; 38... ♖a1 39. ♖xb6 ♖xa4 40. ♖d8 ♖a2+ 41. ♖f3 ♖a3+ 42. ♖g2 ♖a2+ 43. ♖h3±.

39. ♖f3 ♘d7

Les Noirs ont réussi à contrôler l'avancée blanche à l'aile Dame et conservent des Pions dangereux au centre et à l'aile Roi, ce qui maintient l'équilibre.

40. ♖a8!?

La Dame blanche doit maintenant se remettre en jeu, mais l'activité des pièces noires et l'absence de protection du Roi blanc maintiennent l'équilibre. 40. a5 bxa5 41. ♖xa5 ♘e5+ 42. ♖e4 ♖e2+ 43. ♖d4 ♖d2+ 44. ♖c3 ♖d3+ 45. ♖c2 ♖xg3 46. b6 ♖g2+ 47. ♖c3 ♖g3+=.

40... ♖e7 41. ♖g8

41. a5 bxa5 42. ♖xa5 ♖b2=; 41. ♖d5 ♘e5+ 42. ♖e3 h5 43. ♖b7+ ♘d7=.

41... ♘e5+

41... ♘f6 42. ♖b3±; 41... h5 42. ♖g7+ ♖d8 43. ♖e4±.

42. ♖e4 ♖e2+ 43. ♖d4 h5 44. ♖g7+ ♖e6 45. ♖g8+

45. ♖b7

A) 45... ♖d2+ 46. ♖c3 ♖d3+ 47. ♖c2 ♖xg3 48. ♖xb6 h4 49. ♖f2! (49. a5 h3 50. a6 ♖g2+ 51. ♖c3 h2+-) 49... g5 50. b6 ♖f3 51. ♖d2±;

B) 45... ♘d7=.

45... ♖e7 46. ♖g7+ 1/2-1/2

E. RUCH et O. TROFFIGUER

DEFENSE EST-INDIENNE - E97

Ollivier TROFFIGUER René BERTULI

1. d4 ♘f6 2. ♘f3 g6 3. c4 ♖g7 4. ♘c3 d6 5. e4 0-0 6. ♖e2 e5 7. 0-0 ♘c6 8. d5 ♘e7 9. b4 ♘h5 10. ♖e1 f5 11. ♘g5 ♘f4 12. ♖xf4 exf4 13. ♖c1 a5 14. b5 h6 15. ♘e6 ♖xe6 16. dxe6 ♖xc3

17.♖xc3 fxe4 18.♙f1 ♖f6 19.♖xe4 b6 20.♗d4 ♗f8 21.♖f3 g5

21...♗f5? 22.e7 ♗xe7 23.♖xe7 ♗xe7 24.♗d5+-.

22.h4 ♗g7

22...♖e8?! 23.hxg5 hxg5 24.♖h3 ♗g6 (24...g4? 25.♖xf4±) 25.♖h5 ♖fxe6 26.♙d3! ♗g7 27.♖xg5 ♖xe4 28.♗d5+±.

23.hxg5 hxg5 24.♖h3 ♖h6

Les Noirs proposent des échanges, la finale leur étant favorable à cause de la faiblesse du Pion e6. 24...♖e8 25.♙e2; 24...g4 25.♖h5 ♖af8 26.♙d3 ♗f5 27.♗d5 ♗e7 28.♗b7 ♗g6 29.♖h1±.

25.♖xh6 ♗xh6 26.♙e2 ♖f8

26...♖e8 27.♙g4 ♗g6 28.♗d5 ♗e5 29.♖xe5! dxe5 30.♗d7 ♗g6 31.♙f5 ♗h5 32.♙g4=.

27.♙g4 ♗f6 28.♗d1 ♗g7

28...♗b2 29.♖e2 ♗c3 30.♖d2!? ♖f6 (30...♗xc4 31.♖c2 ♗xb5 32.♖xc7±) 31.♖c2 ♗e5 32.♖e2 ♗c3=.

29.f3 ♖h8

29...♗g6!? 30.♙h3 ♖h8 31.♗d5 ♗a1+ 32.♗f2 ♗xa2+ 33.♖e2 ♗a1 34.♗c6 ♗d4+ 35.♗f1∞.

30.♙h3 ♖h6 31.♗e2 1/2-1/2

31.♗e2 ♗a1+ 32.♗h2 ♗f6=.

O. TROFFIGUER

DEFENSE EST-INDIENNE - E97

Ollivier TROFFIGUER

Jean-Charles HORCHMAN

1.d4 ♗f6 2.♗f3 g6 3.c4 ♙g7 4.♗c3 0-0 5.e4 d6 6.♙e2 e5 7.0-0 ♗c6 8.d5 ♗e7 9.b4 ♗h5 10.♖e1 f5 11.♗g5 ♗f4 12.♙xf4 exf4 13.♖c1 a5 14.b5 fxe4 15.♗cxe4 ♗f5 16.♙g4 b6

Les Noirs bloquent l'aile Dame avec prudence. 16...♗d4 17.♙xc8 (17.♙xc8 18.♗f3 ♗xf3+ 19.♗xf3 b6 20.♗g5±) 18.♗f3 ♗xf3+ 19.♗xf3 b6 20.♗g4 f3 21.♗g5↑.

17.♗e6

17.♙xf5 ♙xf5 18.♗e6 ♙xe6 19.dxe6 ♗e7 20.♗c3 ♙xc3 21.♖xc3 ♖f6 22.♗d5 ♖e8 23.♖c2 f3 24.gxf3 ♖f5≠; 17.♗f3?! ♗e3!≠.

17...♙xe6 18.dxe6

La force/faiblesse du Pion e6 va constituer le thème de la partie.

18...♗h4

18...♙e5 19.c5!

19.g3 ffg3 20.hxg3

20.fxg3 ♗e7 21.♗c3 ♙d4+ 22.♗h1 ♙xc3 23.♖xc3 ♖f6 24.♙f3 ♖af8 25.♙d5 ♗g7 26.♖ce3 ♖f2 27.♖3e2 ♖xe2 28.♗xe2 ♖f5=.

20...♗e7 21.♗c3

21.♗d5 ♖ae8 22.♖cd1 ♗h8≠.

21...♙xc3

21...♙e5?! 22.♗d5 ♗g7 23.e7! ♗xe7 24.♗xe7+ ♗xe7 25.f4 ♗f6 26.fxe5 ♗f2+ 27.♗h1 ♗xg3 28.♙e6+ ♗h8 29.♗g4±.

22.♖xc3 ♖f6 23.♙f3 ♖af8 24.♙d5 ♗h8

24...♗g7 25.f4!?

25.f4!?

Un coup risqué : les Blancs échangent la faiblesse du Pion f2 contre une possibilité de rupture noire par g6-g5.

25...♗g7! 26.♖f3

Le plus prudent. 26.♖d3 g5 27.fxg5 ♗xg5 28.♗d2 ♗xd2 29.♖xd2 ♗e7=; 26.g4?! ♗e7≠; 26.♗d2 g5 27.fxg5 ♖g6≠.

26...g5 27.fxg5

27.♗f2 gxf4 28.gxf4 ♖g6≠.

27...♗xg5 28.♗d3

28.e7? ♗xe7 29.♖xf6 ♗xg3+ 30.♙g2 ♖xf6 31.♖xe7 ♗f2+ 32.♗h1 ♖h6+--.

28...♗h4 29.♖xf6 ♗xf6 30.♗e2

30.♖f1? ♗xf1+ 31.♗xf1 ♖xf1+ 32.♗xf1 ♗g6 33.♗f2 ♗g7 34.♗f3 ♗f6=.

30...♗g6

30...♗f5 31.♗f3 ♗d4+ 32.♗h2 ♗d2+ 33.♗e2 ♗h6+ 34.♗g2 ♖g8 35.♗b2+ ♗g7 36.♗xg7+ ♖xg7 37.♗f3!±.

31.♗g2 ♗h4+

• 31...♗f4+? 32.gxf4 ♖g8+ (32...♗xf4 33.e7 ♗g5+ 34.♗h1 ♗h4+ 35.♗g1 ♗g3+ 36.♙g2+-) 33.♗f3+-;

• 31...♗e5?! 32.♖f1 ♗e7 (32...♗xf1+ 33.♗xf1 ♖xf1 34.e7+-) 33.♖xf8+ ♗xf8 34.♗h5±;

• 31...♖g8 32.♗f2 ♗h4+ 33.♗g1 ♗xf2+ 34.♗xf2 ♗g6=.

32.♗h2

32.gxh4? ♖g8+ 33.♗h3 ♗f5+ 34.♗h2 ♗f4+ 35.♗h1 ♗xh4+ 36.♗h2 ♗xe1+ 37.♗g1 ♗xg1#. Les Noirs doivent contrôler le Pion passé blanc, le jeu s'équilibre.

32...♗g6

32...♖h6? 33.gxh4 ♖xh4+ 34.♙g1 ♗d4+ 35.♗e3 ♖g8+ 36.♘g2+-;

32...♗f5?! 33.♖f1 ♖h6+ 34.♙g1 ♗d4 (34...♗xg3? 35.♖xf8+ ♖xf8 36.♗b2+ ♗g7 37.♗xg7+ ♙xg7 38.e7+-) 35.♖xf8+ ♖xf8 36.♗b2 ♗g7 37.♗f2+-.

33.♙g2 1/2-1/2

O. TROFFIGUER

DEFENSE EST-INDIENNE - E99

Thierry BERTOLA Roger BERTULI

1.d4 ♗f6 2.c4 g6 3.♗c3 ♘g7 4.e4 d6 5. ♘e2 0-0 6.♗f3 e5 7.0-0 ♗c6 8.d5 ♗e7 9.♗e1 ♗d7 10.f3 f5 11.g4 ♗f6 12.♗d3 c6 13.♘e3 f4 14.♘f2 g5 15.♙g2 h5 16.h3 c5 17.b4 b6 18.♖b1 ♗g6 19.♗b3 ♖f7 20.♖h1 ♘f8 21.♖b2 ♖h7 22.a4 ♗e7 23.bxc5 hxg4 24.hxg4 ♖xh1 25.♙xh1 bxc5 26.♗b5 ♗c7 27.♙g2 ♘e7 28.♖b1 a6 29.♗b6 ♘d8 30.♗b2 ♖a7 31.♖h1 ♖b7 32.♗c2 ♗b8 33.♘d1 ♘a5 34.♖h6 ♙g7 35.♖h1 ♘d7 36.♗e2 ♗e8 37.♗g1 ♗b8 1/2-1/2

DEFENSE EST-INDIENNE - E99

Thierry BERTOLA Eric RUCH

1.c4 ♗f6 2.d4 g6 3.♗c3 ♘g7 4.♗f3 d6 5.e4 0-0 6.♘e2 e5 7.0-0 ♗c6 8. d5 ♗e7 9.♗e1 ♗d7 10.f3 f5 11.g4 ♙h8 12.♗d3 ♗g8 13.♘e3 ♘h6 14. ♘xh6 ♗xh6 15.h3 ♗f7 16.♙g2 a6 17.b4 a5 18.a3 ♗b6 19.♗b2 axb4 20.axb4 ♖xa1 21.♗xa1 ♗e7 22.♗a5 ♙h4 23.exf5 ♘xf5 24.♗a1 ♗g5 25. ♖h1 ♘e4 26.♗xe4 ♗xe4 27.♗e1 ♗xe1 28.♖xe1 ♗c3 29.♘f1 ♖a8 30. ♙g1 g5 31.b5 ♖a2 32.♖c1 ♖a3 33.♖c2 ♖b3 34.♙g2 ♙g7 35.♖f2 h6 36.♖c2 h5 37.gxh5 ♙h6 38.♖f2 ♙xh5 39.♙h2 ♗d7 40.♖c2 ♖a3 41.♖g2 ♗c5 42.♖c2 ♗a2 43.♗d1 ♗b4

[voir diagramme ci-contre]

44.♖d2

• 44.♖f2 ♗bd3

A) 45.♖e2 ♗f4+-;

B) 45.♖d2 ♗f4 46.♘g2 ♙h4 47.♖c2 (47.♗f2 ♖c3+-) 47...♗cd3 avec l'idée 48...♗e1+-;

C) 45.♘xd3 ♗xd3 46.♖f1 (46.♖c2 ♗f4 47.♗c3 ♙h4+-) 46...♗f4 47.♙g3 e4!+-;

• 44.♖c3 ♖a2+

A) 45.♙g1 ♗c2 46.♗e3 ♗d4 47.♗g4 ♗cb3 48.♗f6+ ♙h4 49.♗e4 ♗d2 50. ♗xd2 ♖xd2 51.♖a3 ♙g3+-;

B) 45.♙g3 ♗c2 46.♗e3 ♗d4 47.♖c1 (47.♗g4 ♗f5#) 47...♖a3 48.♙f2 ♙h4 49.♗g2+ ♙xh3 50.♗e3+ ♙h4 51.♗g2+ ♙h5 52.♗e3 e4 53.♖d1 (53.fxe4 ♗xe4+-) 53...♗xf3 54.♘e2 g4+-;

C) 45.♘g2 ♗c2

C1) 46.♗f2 ♙h4 47.♙g1 ♗a4 48.♖d3 ♗d4 49.♖e3 ♗e2+ 50.♙h2 ♗g3 51.♙g1 (51.♗g4 ♗f1+-+; 51.♗d1 ♗f1+-+) 51... ♗b6 52.♖e1 (52.♖c3 ♗e2+-+) 52... ♗xc4+-;

C2) 46.♗e3 ♗xe3 47.♖xe3 ♖c2 48.♖a3 ♖xc4 49.♖a8 ♗d3 50.♖h8+ ♙g6

C2a) 51.♙g3 ♗f4 52.♖g8+ ♙f6 53.♖f8+ ♙g7 54.♖b8 (54.♖c8 ♗xd5+-) 54...♗h5+ 55.♙h2 ♖c2 56.♙g1 ♗f4 57.♘f1 b6 58. ♖c8 ♗xd5+-;

C2b) 51.♘f1 ♖c2+ 52.♙g3 ♗f4 53.♖g8+ ♙f6 54.♖f8+ ♙g7 et la position ainsi obtenue est similaire à celle analysée ci-dessus en C2a;

C2c) 51.♖g8+ ♙f6 52.♖f8+ ♙g7 53.♖b8 ♗f4 54.♙g3 ♗h5+ et voir C2a après 54... ♗h5+.

44...♙h4

44...♖xf3 45.♘e2±.

45.♘g2

• 45.♘e2 b6 46.♗f2 ♗b3 47.♖b2 ♗d4 48.♗e4 ♗xe2 49.♖xe2 ♖xf3 50.♖g2 ♖xh3+ 51.♙g1+-;

• 45.♖f2 ♗bd3

A) 46.♖g2 ♗f4 47.♖g4+ ♙h5

A1) 48.♘g2 ♗cd3 49.h4 (49.♘f1 ♗e1 50.♖g3 ♗xf3+-+) 49...gxh4 50.♖g7 ♗e1 51.♘h1 ♖a2+ 52.♙g1 ♗e2+-+;

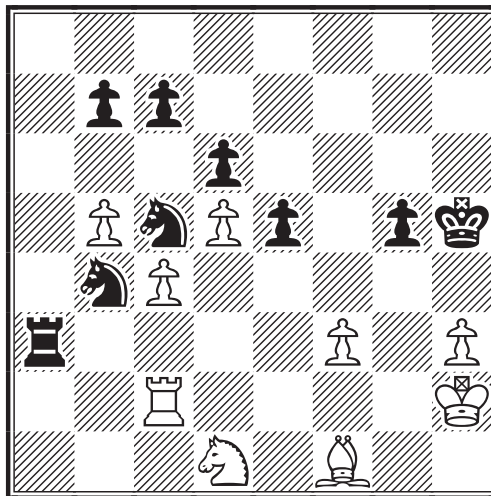

A2) 48. ♖f2 ♜xf3 49. ♗h1 ♘e4 50. ♗g2 ♜e3 51. ♗f1 (51. ♗g3+ ♗xg3 52. ♜xg3 ♜xg3 53. ♜xg3 ♗xg2 54. ♜xg2 ♜h4+; 51. ♗xe4 ♜xh3+ 52. ♜g1 ♜xg4+) 51... ♜e1 52. ♜g1 ♗d2 53. ♗g3+ ♜g6 (53... ♜h4 54. ♗f5+) 54. ♗g2 ♜xg1 55. ♜xg1 ♗xc4+;

B) 46. ♗xd3 ♗xd3 47. ♜d2 ♗f4.

45... ♗b3 46. ♜e2

46. ♜b2 ♗d3 47. ♜e2 ♗d4 48. ♜e3 ♗f5 49. ♜e2 ♗f4 50. ♜d2 ♜a1 51. ♗c3 ♗e3+.

46... ♗d4 47. ♜e4+

47. ♜f2 ♗bc2 48. ♗b2 ♜c3 avec l'idée 49... ♗e1+; 47. ♜e3 rejoint la variante principale avec le Roi noir mieux placé en h4.

47... ♜h5 48. ♜e3 ♜a1 49. ♗c3

49. ♜e1 ♜c1+.

49... ♜c1

Les Blancs sont en zugzwang.

50. ♗e4

50. ♜g3 ♗f5+–+.

50... ♜xc4 51. ♜c3

51. ♜a3 ♗xd5 52. ♜a8 ♗xb5 53. ♜g8 ♗d4 54. ♜xg5+ ♜h6 55. h4 ♜c2+.

51... ♜xc3 52. ♗xc3 ♜h4 53. ♜g1 ♗d3

54. ♗e4 ♗f5 55. ♗f1 ♗f4 56. ♗f6 ♗e3

57. ♜f2 ♗fxd5 58. ♗xd5 ♗xd5–+ 0–1

E. RUCH

RENCONTRES AMICALES PAR EQUIPES

APPEL AUX JOUEURS DE L'A.J.E.C. DE TOUS NIVEAUX

Trois matches amicaux doivent commencer en cette fin d'année contre le Brésil, la Russie et l'Espagne :

FRANCE–BRESIL

La rencontre amicale est prévue sur une vingtaine d'échiquiers. Elle sera jouée exclusivement par Email, une grande première dans la vie de l'A.J.E.C. Date limite d'inscription **le 15 octobre 2001**. Début prévu pour le 1^{er} novembre 2001

FRANCE–RUSSIE

La Russie, berceau d'innombrables talents et génies de l'échiquier, nous fait le grand honneur d'accepter un match sur une vingtaine d'échiquiers. Nul doute que cette confrontation amicale sera rude et enrichissante pour chacun !

Compte tenu des délais de transmission postale avec la Russie, cette rencontre amicale, prévue sur une vingtaine d'échiquiers, sera jouée exclusivement par Email. Je prie tous les joueurs intéressés proposer leur candidature avant le **15 octobre 2001**. Les joueurs candidats au poste de capitaine voudront bien se faire connaître. Le début du tournoi est fixé au 1^{er} novembre 2001.

FRANCE–ESPAGNE

Cette rencontre amicale prévue sur trente échiquiers sera jouée à la fois par voie postale et par Email. Je prie les joueurs intéressés de proposer leur candidature à l'adresse suivante en précisant leur choix (postal ou Email) et éventuellement leur motivation pour le poste de capitaine avant le **30 novembre 2001**.

Inscriptions auprès de :

Eric RUCH

directeur des rencontres amicales par équipes

5, rue Denis Papin

91220 Brétigny-sur-Orge

☒ delegue-iccf@ajec-echecs.org

frais d'inscription 18 francs

L'ARBITRAGE DES PARTIES

LAURENT TINTURE

DANS ce tournoi, deux de mes parties ont été soumises à arbitrage. Je profite de cette occasion pour présenter et expliquer à nos adhérents les procédures pas toujours très connues à appliquer dans de telles situations, ainsi que quelques trucs permettant de tirer son épingle du jeu. Nous reviendrons plus en détails sur ce dossier, typique du jeu par correspondance et sur les problèmes posés, illustrés de nombreux exemples, dans un prochain numéro.

PROCEDURE

La procédure d'arbitrage est simple. A une date donnée la partie est stoppée ; les deux joueurs doivent alors transmettre au Directeur du Tournoi, généralement dans un délai compris entre quinze jours et un mois, la position finale ainsi que leur demande de gain ou de nulle appuyée des analyses qu'ils jugent nécessaires. Le Directeur du Tournoi transmet ce matériel rendu anonyme à l'Arbitre.

ROLE DE L'ARBITRE

Généralement, l'Arbitre est un fort joueur (MN, MI ou même GMI). L'Arbitre ne doit prendre en considération que la position et les analyses fournies. Si un joueur ne fournit pas d'analyses, l'Arbitre rendra son jugement en se basant uniquement sur les analyses de son adversaire. Il convient donc, même dans une position difficile, de fournir pour le moins des analyses à l'appui d'une demande de nulle. Le joueur qui ne transmet pas le matériel requis perd en outre le droit de faire appel de la décision rendue.

L'Arbitre ne doit pas prendre en considération le temps utilisé, les coups joués auparavant, le classement dans le tournoi, le nom des joueurs, etc. Il ne reçoit uniquement que la position et les analyses anonymes. Il n'a pas à justifier sa décision.

METHODE D'ARBITRAGE

Deux cas peuvent se présenter :

1) Les deux joueurs réclament la nulle. La partie est déclarée nulle sans autre considération.

2) L'un des joueurs réclame le gain et l'autre, la nulle (cas le plus courant) ou même le gain (cas rare). L'Arbitre vérifie alors les deux jeux d'analyses et confronte les arguments des deux joueurs. Il utilise d'abord une méthode objective, acceptant

comme joués les coups communs proposés par les deux joueurs. La position résultante est le point de départ de la partie subjective de l'arbitrage.

L'Arbitre ne doit pas analyser des variantes non proposées par les joueurs ; son rôle est de vérifier la validité et l'exactitude des analyses fournies et de se forger un jugement en se basant sur toute source de renseignements qu'il pense utile (livres théoriques sur les finales, bases de données, avis de forts joueurs, etc.). La qualité de l'analyse est donc primordiale.

Si l'un des deux joueurs n'est pas satisfait du résultat, il peut faire appel dans les quinze jours en fournissant ou non de nouvelles analyses, tout comme son adversaire. Les deux joueurs n'ont pas à connaître dans ce cas les précédentes analyses de leur adversaire. Un nouvel arbitre (en principe plus fort joueur) est alors désigné. Sa décision finale est définitive.

Ci-après les deux cas d'arbitrage que j'ai rencontrés dans ce championnat, accompagnés des analyses fournies.

Ollivier TROFFIGUER

Laurent TINTURE

60...g4 Arbitrage

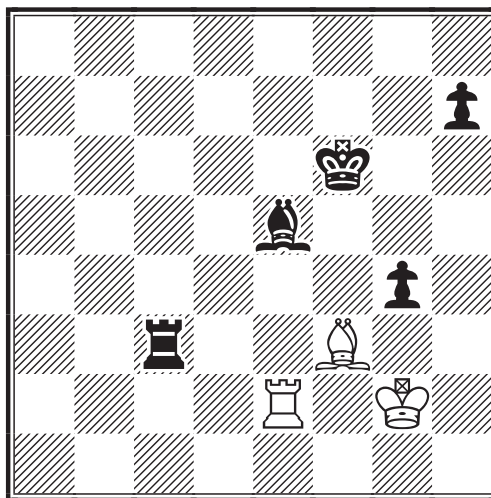

Les deux Pions liés à l'aile Roi assurent la victoire des Noirs malgré les Fous de couleurs opposées. Les Noirs ne doivent pas échanger les Tours et avancer les Pions soutenus par leur Roi. Le Roi blanc, alors sous la menace, devra quitter l'aile Roi et laisser le passage. Le mot d'ordre pour les Noirs : ne pas se presser. Un point important : la Tour noire contrôle déjà la sixième rangée. Quelques exemples :

• 61. ♖b7 h5 62. ♖f2+ ♜g5 63. ♗e4 ♖g3+ 64. ♜f1 ♗d4 65. ♖g2 ♖b3 66. ♖d2 ♖b4 67. ♖e2 h4 68. ♗d3 (68. ♖a2 h3 69. ♖h2 ♗e5 70. ♖e2 g3 71. ♖e1 ♖b2-+) 68...h3 69. ♖h2 ♖a4 70. ♜e1 ♜h4 71. ♖e2 g3 72. ♖e4+ ♜g5 73. ♜d2 g2-+

• 61. ♗e4 h5 62. ♖f2+ ♜e6 (accepté par les deux joueurs; 62...♜g5? 63. ♖f5+) 63. ♖c2 [63. ♗g6?! h4 64. ♗f5+ ♜d5 65. ♗xg4 ♖g3+ 66. ♜f1 ♖xg4-+; 63. ♜f1 ♖g3 64. ♗g6 ♖h3 65. ♗f5+ ♜d5 66. ♜g2 ♖g3+ 67. ♜h1 ♗d4 68. ♖e2 ♖g1+ 69. ♜h2 h4 70. ♗e4+ ♜d6 71. ♗f5 g3+ 72. ♜h3 ♖h1+ 73. ♜g4 ♗f2 74. ♗e4 ♖h2 75. ♖d2+ ♜c5 76. ♜f3 h3 77. ♖c2+ ♜d6 78. ♖d2+ ♜e7 79. ♖b2 ♜f6 80. ♖a2 ♖h1 81. ♖xf2 gxf2 82. ♜xf2 ♖a1 83. ♜g3 ♖a3+ 84. ♜h2 ♜g5 85. ♗d5 ♜h4-+; 63. ♜h1 ♗d4 64. ♖c2 ♖h3+ 65. ♜g2 h4 66. ♖d2 ♖e3! 67. ♗b7 ♜e5 68. ♜h1 ♖c3 69. ♜g2 (69. ♖e2+ ♜f4 70. ♜h2 ♗e5 71. ♜g2 h3+ 72. ♜f1 g3 73. ♖e4+ ♜f5 74. ♖e1 ♗d4 75. ♗d5 ♗e3 76. ♗h1 ♖c2-+) 69...h3+ 70. ♜h2 ♗e3 71. ♖d1 ♗f4+ 72. ♜h1 g3 73. ♖e1+ ♗e3-+] 63...♖b3! [63...♖e3? proposé dans l'analyse d'Ollivier Troffiguer permet l'échange des Tours : 64. ♖c6+ ♗d6 65. ♖c4 h4 66. ♗c6 h3+ 67. ♜f2 ♖g3 68. ♖e4+ ♜f6 69. ♖e3 ♖xe3 70. ♜xe3 ♜g5 71. ♜f2 g3+ 72. ♜g1 ♜f4 73. ♗b7 ♗c5+ 74. ♜f1= (74. ♜h1 ♜e3 75. ♗c6 ♜f2-+)] 64. ♖c6+ [64. ♗h7 ♖e3 65. ♖c4 ♜f6 66. ♜g1 ♖g3+ 67. ♜h1 h4 68. ♗c2 ♖h3+ 69. ♜g1 ♜g5 70. ♗d1 g3 71. ♖g4+ ♜f5 72. ♖c4 ♖h2 73. ♗c2+ ♜g5 74. ♖c5 ♜f4 75. ♖c4+ ♜e3 76. ♖e4+ ♜f3-+] 64... ♗d6 65. ♖c4 h4 66. ♗c6 h3+ 67. ♜f1

ILS ONT DIT !...

– Comment parvenez-vous à vaincre si brillamment vos adversaires?

– Je les oblige à penser par eux-mêmes.

Alexandre A. Alekhine

♖b1+ 68. ♜e2 g3 69. ♖g4 ♖b2+ 70. ♜d3 g2 71. ♖g6+ ♜f5 72. ♗e4+ ♜e5 73. ♖g5+ ♜f4 74. ♖f5+ ♜g3-+.

0-1

Roger BERTULI Laurent TINTURE
45... ♗b7 Arbitrage

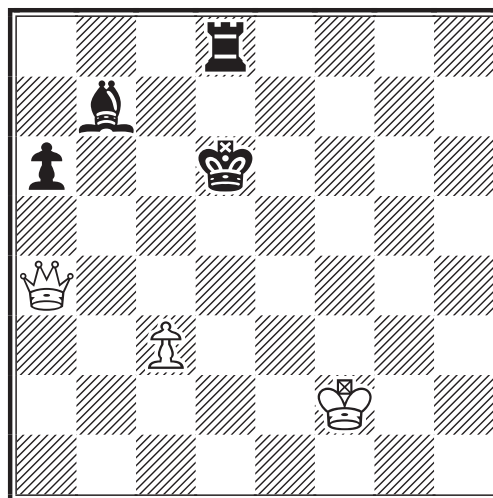

Dans la position du diagramme, c'est nulle si l'on enlève les Pions a noir et c blanc. La nulle est donc assurée si les Noirs parviennent à empêcher l'avance du Pion blanc. Cela est facilement réalisé car les Blancs ne peuvent plus éviter la formation d'une forteresse avec le Roi noir en a7/b8, le Fou restant en b7 et la Tour noire se postant en c8/c6. Alors, les Blancs ne peuvent plus progresser et la nulle est la seule issue.

A) 46. ♜f4+ ♜c6 47. ♖b4 ♜c7 48. ♖c5+ ♜b8 49. ♜e3 ♖c8 50. ♖d6+ ♜a7 51. ♖d4+ ♜b8 52. c4 ♖c6=;

B) 46. ♖b4+ ♜c7 47. ♖c5+ ♜b8 48. ♜e3 ♖c8 49. ♖d6+ ♜a7 50. ♖d4+ ♜b8 51. c4 ♖c6=;

C) 46. ♜e3 ♖c8 47. c4 ♜c7 48. ♖a5+ ♜b8 49. c5 ♖c6 50. ♖d8+ ♜a7 51. ♜d4 ♖c8 52. ♖b6+ ♜b8=;

D) 46. c4 ♜c7 47. ♖a5+ ♜c8 48. c5 (48. ♖e5 ♗c6 49. ♖c5 ♜b7 50. ♖b4+ ♜a7 51. ♖a5 ♖c8 52. c5 ♗b7 53. ♖b6+ ♜b8=) 48...♖f8+ 49. ♜e3 ♖f6 50. ♜d4 ♖c6=;

E) 46. ♖a5! (le seul essai pour éviter la formation de la forteresse) 46...♜d7! 47. ♖c5 ♖c8 48. ♖b6 (48. ♖f5+ ♜c7 49. ♖f4+ ♜b6 50. ♖d4+ ♜c7=) 48...♗d5 49. ♖xa6 ♖xc3=.

1/2-1/2

L. TINTURE

A.J.E.C.

ASSOCIATION DES JOUEURS D'ECHECS PAR CORRESPONDANCE
AFFILIEE A L'INTERNATIONAL CORRESPONDENCE CHESS FEDERATION
SIEGE SOCIAL : 3, RUE DES FOSSES, 03100 MONTLUÇON

COMITE DIRECTEUR

BERRIOT, BOUVEROT, COCLET, GALLIOU, GEIDER, GERBAUD, HERVET,
JOUAULT, MENETRIER, RUCH, RUIZ-VIDAL, SALAÜN, TINTURE, TOMBETTE

RESPONSABLES

● **Président** : O. COCLET, 16, rue de l'Herrengrie, 59700 Marcq-en-Barœul ☒ president@ajec-echecs.org
● **Vice-présidents** : L. TINTURE, 1, place de la Poste, 48190 Le Bleyard, ☒ laurent.tinture@wanadoo.fr et B. BERRIOT, 18, rue des Andiers, 02820 Saint-Erme ☒ tresorier@ajec-echecs.org
● **Trésorier** : B. BERRIOT ● **Secrétaire** : G. HERVET, 6 bis, rue Laurent-Poli, 77760 Achères-la-Forêt ☒ secretaire@ajec-echecs.org ● **Contact Email ICCF** : C. LEOTARD, 6, avenue de Valras, 34350 Vendres, ☒ iccf-contact@ajec-echecs.org ● **Rédacteur du site web** : O. BOUVEROT, 1, rue des Jonquilles, 78990 Elancourt, ☒ webmaster@ajec-echecs.org ● **Arbitre national** : P. TOMBETTE, 10, avenue Bourdonnet, 92700 Colombes. ● **Classement** : O. COCLET ● **Archives** : L. TINTURE
● **Délégué à la propagande** : J. NEGRO, Nice-Matin, 214, route de Grenoble, 06290 Nice Cedex 3, Tél/Fax 04.93.79.83.83+ du mardi au vendredi de 9 h à 12 h

COMPETITIONS NATIONALES

● **Directeur général des tournois** : L. TINTURE ● **Championnat de France** : B. JOUAULT, 6 bis, rue du Neubourg, 27000 Evreux, ☒ jouault.bruno@wanadoo.fr ● **Tournois à 5 joueurs (8 parties)** : S. MORIN, 36, allée Jean-Rostand, 91000 Evry, ☒ stephane.morin@ajec-echecs.org ● **Coupe de France** : B. HEIM, 13, rue de Saverne, 67700 Haegen ● **Tournois thématiques** : G. GAMANT, 443, rue de Guergay, 22310 Plestin-les-Grèves ● **Grand Prix du 50^e Anniversaire du C.D.E.** : P. RUIZ-VIDAL, 335, rue de Vaugirard, 75015 Paris ☒ redaction@ajec-echecs.org ● **Mémorial Jacques Jaudran** : L. TINTURE ● Les adhérents de l'A.J.E.C. s'inscrivent auprès des directeurs concernés. Les tournois organisés par l'A.J.E.C. sont gratuits, fournir une enveloppe timbrée sans adresse lors de votre inscription. Pour recevoir la grille complète des résultats, joindre une enveloppe affranchie

TOURNOIS INTERNATIONAUX

● **Délégué ICCF et rencontres amicales par équipes** : E. RUCH, 5, rue Denis-Papin, 91220 Brétigny-sur-Orge, ☒ delegue-iccf@ajec-echecs.org ● **Tournois individuels et Rencontres officielles par équipes** : D. ROZIER, Les Guichards, Maison Porta, 38410 Vaulnaveys-le-Haut, ☒ lasker38@hotmail.com ● **Grandes compétitions individuelles** : M. MENETRIER, 46, rue du Président Poincaré, 55100 Verdun, ☒ Selection-FRANCE@ajec-echecs.org

DROITS D'INSCRIPTION

Tournoi EU (européen), WT (mondial) ou Email	
classe O ou H à 7 joueurs	40 F
classe M à 11 joueurs	60 F
Tournoi à normes MN	140 F <i>préciser Email ou postal,</i>
Tournoi thématique ICCF	40 F <i>postal uniquement</i>

Les inscriptions aux tournois internationaux ICCF Email se font auprès d'Eric RUCH

CARTES DE JEU

J. CHATENET, 43, route de Limoges, 19510 Masseret (paiement à l'ordre de l'A.J.E.C.)
– Cartes vertes (national) ou cartes roses (international) : 50 F les 150 80 F les 300
– Cartes papier glacé (à mettre sous enveloppe) : 45 F les 150 70 F les 300
– Cartes postales deuxième génération : 60 F les 150 95 F les 300

SITE WEB DE L'A.J.E.C. : <http://ajec-echecs.org>

AH ! NOS CHERES ETUDES

1 – Richard RETI, 1922

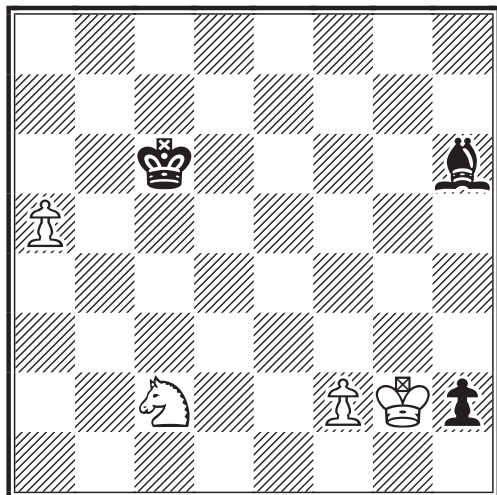

**LES BLANCS JOUENT
ET GAGNENT**

2 – Richard RETI, 1925

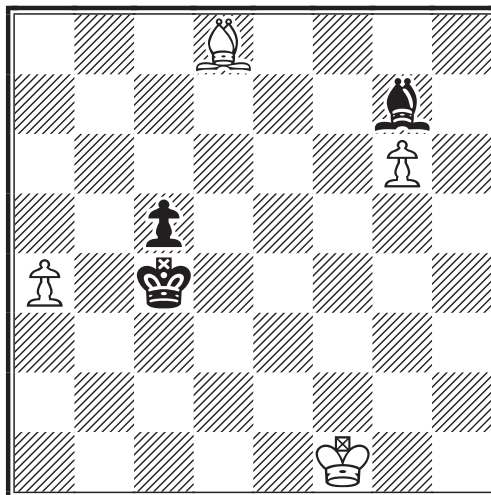

**LES BLANCS JOUENT
ET GAGNENT**

3 – Richard RETI, 1922

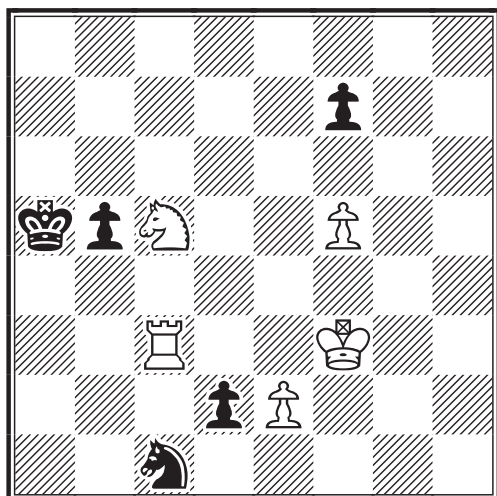

**LES BLANCS JOUENT
ET GAGNENT**

4 – Richard RETI, 1928

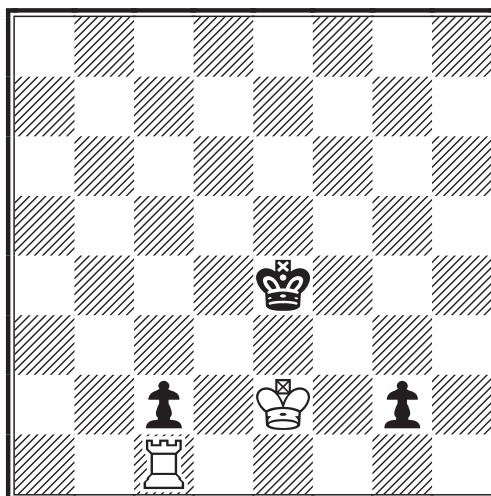

**LES BLANCS JOUENT
ET GAGNENT**

SOLUTIONS DU NUMERO 508

P. Monreal

Clé : **1. ♖c4** (menace 2.f6#) **1... ♜f3+**
[1... ♙d4+ 2. ♜xd4#; 1... ♞f6 2. ♙g3#;
1... ♜d5 2. ♜f4#; 1... ♜xc5+ 2. ♜xc5#;
1... ♞xf5+ 2. ♞xf5#] **2. ♘xf3#**

A. Larsen

Clé : **1. ♙e4** (menace 2. ♞xc3#) **1... ♜xh3**
[1... ♙xh3 2. ♜xb5#; 1... ♞4xh3 2. ♙xd5#;

1... ♞2xh3 2. ♜xa2#; 1... b4 2. ♘c5#;
1... d4 2. ♙d5#; 1... ♜f2 2. ♙c2#] **2. ♙c2#**

J. Negro

Clé : **1. ♜b1 ♙c4** [1... ♜c6 2. ♜b7#; 1...
♜e5 2. ♜e4#; 1... ♜xe6 2. ♜f5#] **2. ♜d3#**

Essais : 1. ♜c2? ♜f4! ; 1. ♜b5? ♜xe6!

H. Toussaint

Clé : **1. ♞e4!** (facile)

Le courrier des échecs

511
octobre 2001

REVUE MENSUELLE DU JEU D'ÉCHECS PAR CORRESPONDANCE

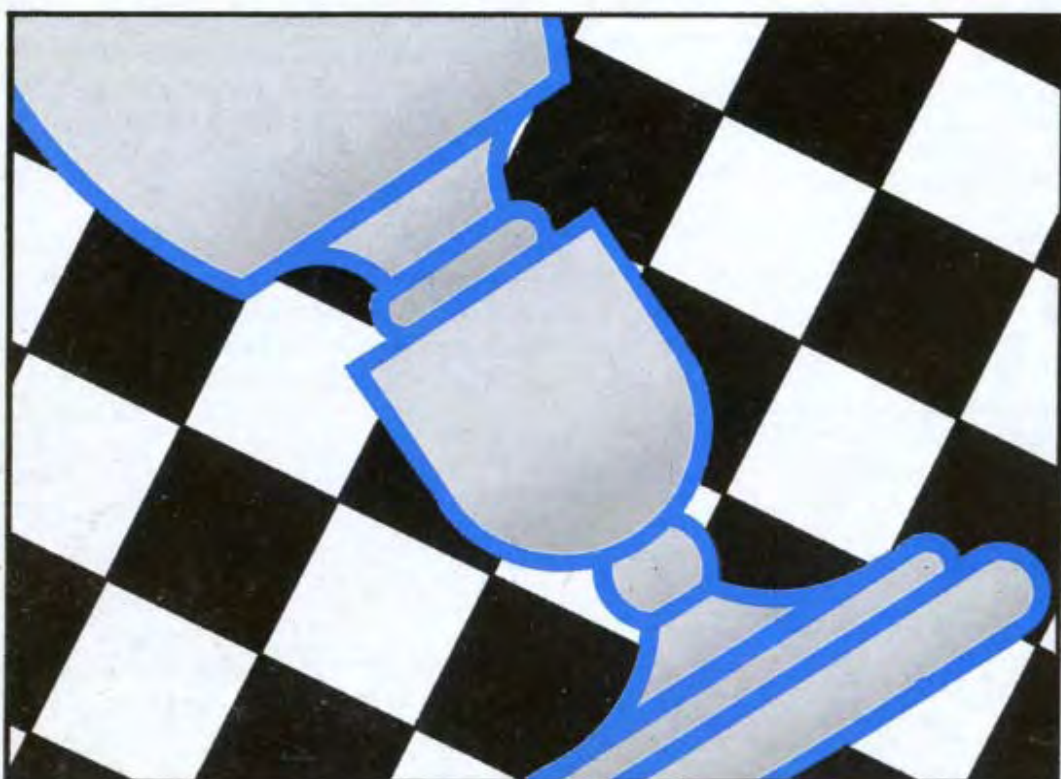

18 FRANCS

LE COURRIER DES ECHECS

REVUE MENSUELLE DU JEU D'ECHECS PAR CORRESPONDANCE

NUMERO 511 – OCTOBRE 2001

FONDEE EN 1947 PAR
GASTON BALBO

DIRECTEUR DE LA PUBLICATION
OLIVIER COCLET, EXC
16, rue de l'Herengrie
59700 Marcq-en-Barœul
✉ president@ajec-echecs.org

REDACTEUR EN CHEF
PIERRE RUIZ-VIDAL
335, rue de Vaugirard, 75015 Paris
✉ redaction@ajec-echecs.org

REDACTEUR ADJOINT ET CORRECTEUR
LAURENT TINTURE, MN

COMITE DE REDACTION
MICHEL BRUNEAU
GILLES GUIDICI, EXC
KENNETH GUNNELL
JEAN-OLIVIER LECONTE, MI
MICHEL LECROQ, GMI
CHRISTOPHE LEOTARD, GMI
MARC MAUMEY
MANUEL MENETRIER, MN
ERIC RUCH, MN
PHILIPPE TOMBETTE, MI

COURRIER DES LECTEURS
DOMINIQUE AUBRON
Echuffley, 61500 Essay

DEMANDE DE C.D.E. ANCIENS
JACK LE DESSERT
Le Bourg, 23600 Soumans

COMPOSITION ET MISE EN PAGE
LE COURRIER DES ECHECS

IMPRIME EN FRANCE
TOURON & FILS
Limoges-Feytiat
☎ 05 55 06 37 17
✉ touron.imprimerie@wanadoo.fr

COMMISSION PARITAIRE N° 70340

Les paiements destinés à l'A.J.E.C. se font par chèque postal, bancaire ou mandat cash, libellés au nom de l'A.J.E.C. sans autre spécification et adressés aux responsables concernés. N° du C.C.P. :

30041 00001 0 678721W 020 90 Paris

Le numéro souligné est suffisant pour un virement à l'intérieur de la métropole et des DOM-TOM.

TARIFS 2002

- **Couplé abonnement + cotisation 35** 229,58 F
Les adhérents reçoivent le C.D.E., ont accès aux tournois et figurent au classement de l'A.J.E.C.
- **Abonnement simple au C.D.E. 30** 196,79 F
Les abonnés reçoivent le C.D.E. (11 numéros par an) mais n'ont accès ni aux tournois ni au classement.
- **Cotisation A.J.E.C. 25** 163,99 F
Elle permet de participer aux tournois et de figurer au classement de l'A.J.E.C.
- **Etranger :**
 - couplé cotisation-abonnement **40** 262,38 F
 - abonnement au C.D.E. **36** 236,14 F
 - cotisation A.J.E.C. **25** 163,99 F
 - supplément envoi C.D.E. par avion **10** 65,60 F*Cotisations et abonnements sont valables du 1^{er} janvier au 31 décembre.*

NOUVEAUX ABONNES ET CHANGEMENTS D'ADRESSE

GILLES HERVET, MN

6 bis, rue Laurent-Poli, 77760 Achères-la-Forêt
✉ secretaire@ajec-echecs.org

Les abonnements au C.D.E. reçus entre le 1^{er} janvier et le 30 septembre comptent pour l'année entière et donnent droit au service du C.D.E. à partir du premier numéro de l'année. Ceux reçus entre le 1^{er} octobre et le 31 décembre ne prendront effet qu'à partir du 1^{er} janvier de l'année suivante. Les numéros d'octobre, novembre et décembre seront envoyés, sur demande, à tarif minoré.

RENOUVELLEMENT DES ABONNEMENTS

BERNARD BERRIOT, MN

18, rue des Andiers, 02820 Saint-Erme
✉ tresorier@ajec-echecs.org

Les renouvellements doivent se faire pour un ou deux ans dès la parution du bulletin de renouvellement et en tout cas avant le 15 décembre de l'année en cours.

TARIFS PUBLICITE

	1 n°		11 n°	
1 page	87,20	572 F	872,01	5720 F
1/2 page	45,58	299 F	455,82	2990 F
1/4 page	24,70	162 F	247,73	1625 F
1/8 page	12,81	84 F	128,82	845 F

Photo ou typon à la charge de l'annonceur. Pour les adhérents de l'A.J.E.C. : première annonce gratuite, les suivantes **5** (33 F) l'annonce. S'adresser à P. RUIZ-VIDAL avant le 10 de chaque mois pour parution le mois suivant.

GRANDE PREMIERE A L'A.J.E.C. !

LE JEU PAR CORRESPONDANCE s'est développé au XIX^e siècle à l'avènement de la carte postale et du timbre-poste. Très vite d'innombrables matches inter-villes fleurirent aux quatre coins de la planète. Citons par exemple les désormais célèbres parties Londres–Edimbourg et Londres–Paris où furent expérimentées des ouvertures devenues classiques comme la Partie Ecossaise et la Défense Française.

Au XX^e siècle, L'A.J.E.C. ne fut pas en reste et organisa elle aussi des tournois par équipes nationales et internationales. Rappelons par exemple la Coupe inter-ligues qui connut plusieurs éditions et surtout la prestigieuse Coupe Evrard–Delannoy, organisée dans les années soixante et qui a réuni 200 équipes de 6 joueurs représentant 19 pays en un gigantesque tournoi !

Pour renouer avec cette tradition ludique, notre Association va organiser prochainement un championnat inter-cercles qui se jouera de façon tout à fait inédite par voie Email. Une grande première !

Cette compétition se déroulera, selon le nombre d'inscrits, en deux ou trois tours (éliminatoires, demi-finales et finale). A chaque tour, chaque club jouera un maximum de dix parties à la cadence de l'ICCF, soit 60 jours pour 10 coups. Chaque club gèrera ses parties comme il l'entend, soit en consultation, soit en les confiant à une ou plusieurs personnes. La date limite des inscriptions est fixée au 1^{er} novembre 2001 et les parties commenceront le 15 novembre 2001. Les prix seront déterminés dès le départ du tournoi en fonction du nombre de participants. Les droits de participation, comprenant un abonnement au Courrier des Echecs pour l'année 2002, ont été fixés à 250 F (38,11 €) par équipe.

Renseignements et inscriptions à <http://interclubs@ajec-echecs.org>

Autre bonne nouvelle, qui souligne bien le dynamisme actuel de notre équipe dirigeante et sa volonté de construire, une base de données, contenant environ 17 000 parties jouées à l'A.J.E.C. est désormais téléchargeable gratuitement sur notre site internet. Elle sera régulièrement mise à jour. Les joueurs qui n'ont pas encore d'accès internet peuvent se procurer cette base de données sur simple demande (sur disquette) contre la somme de 60 F (9,15 €) correspondant aux frais d'envoi et au prix du support. Toutes remarques au sujet de cette base sont à adresser à Laurent Tinture notre archiviste en chef, celui sans qui... Bonnes parties à tous !

P. R.-V.

CHERS AMIS DE L'A.J.E.C., PENSEZ A REGLER VOTRE COTISATION 2002

Si ce n'est déjà fait, veuillez adresser votre versement à notre trésorier :

Bernard BERRIOT

18, rue des Andiers, 02820 Saint-Erme,  tresorier@ajec-echecs.org

en précisant bien : vos noms et prénom, votre adresse, votre numéro A.J.E.C. (qui figure sur l'enveloppe d'expédition du C.D.E.), le nombre d'années renouvelées et la formule que vous avez choisie parmi celles ci-dessous :

	FRANCE		ETRANGER	
Couplé abonnement/cotisation :	35	229,58 F	40	262,38 F
Abonnement au C.D.E. :	30	196,79 F	36	236,14 F
Cotisation A.J.E.C. :	25	163,99 F		
Supplément par avion :			10	65,60 F

Règlement par chèque postal ou bancaire à l'ordre de l'A.J.E.C. à envoyer à notre trésorier (voir adresse et autres renseignements pratiques page II de couverture).

exemple : Gilles Hervet n° 10220, demeurant 6 bis, rue Laurent-Poli, 77760 Achères-la-Forêt, renouvelle son couplé abonnement/cotisation pour 2002, soit 35 !

L'A.J.E.C. AUJOURD'HUI

GILLES GUIDICI

COLLABORATEUR depuis un an de notre revue, j'ai 33 ans, suis marié et père de deux enfants de 1 et 8 ans. Mon père m'a appris la marche des pièces dès l'âge de 6 ans mais c'est un excellent professeur de sciences physiques et ancien ajéciste qui m'a inculqué les premières véritables bases du jeu puis lancé dans les compétitions scolaires. Début 1996, la vie professionnelle et familiale prenant le dessus, comme c'est le cas pour beaucoup de joueurs d'échecs, je me suis tourné vers l'A.J.E.C. C'était surtout un moyen de rester en contact avec le monde des échecs. D'abord pris comme un pis-aller, cette forme de jeu est rapidement devenue ma passion, édulcorant du même coup toute envie de jouer à la pendule.

Si le jeu à la pendule est indéniablement un sport, le jeu par correspondance est à mon sens plus orienté vers des aspects scientifiques ou artistiques. Scientifiques, car les variantes poussées très loin par une réflexion mûrie reculent la vision quelquefois superficielle de certaines suites pourtant très analysées. Artistiques surtout, car la beauté d'une partie d'échecs par correspondance est celle d'une œuvre achevée. Les heures de réflexion passées par les deux protagonistes d'une partie rendent celle-ci très difficile à analyser pour une personne de l'extérieur.

Pour ce qui est du jeu proprement dit, j'ai du mal à définir ma façon de jouer. En règle générale, j'essaie d'amener l'adversaire sur mon terrain ; sur des ouvertures dont les plans me sont familiers. Mon jeu blanc est axé sur des ouvertures caractérielles à la limite de la correction. A l'inverse, avec les Noirs, je joue des suites solides

afin d'égaliser rapidement et donner ensuite une direction plus active au jeu.

Mes joueurs préférés ? Tout d'abord, les joueurs anglais, qui savent mettre le feu à l'échiquier à partir d'une position terne et surtout qui osent jouer ! Nigel Short, Anthony Miles, Mark Hebden et consorts. J'apprécie également le jeu du double GMI (F.I.D.E. et ICCF) suédois Jonny Hector. Regardez bien ses parties et vous vous demanderez s'il n'y a pas cinq Fous sur

On reconnaît ici, de gauche à droite : Jean Banet MI (voir C.D.E. 505), Bernard Hanen revenu à l'A.J.E.C. depuis environ un an et qui a participé au 53^e championnat de France par correspondance en 1988, Pierre Dormois qui lui a quitté notre association en 1998 et Gilles Guidici lors de la remise des prix d'un tournoi par équipes en 1983. Cette photo a été publiée dans "l'Est Républicain".



l'échiquier ! Pour le JPC, j'aime bien les styles de jeu de Bertrand Sireta et Laurent Tinture (avec qui j'ai joué une belle partie dans le championnat de France 2000 d'ailleurs !).

Paradoxalement, mes propres parties préférées sont plutôt des traitements positionnels avec la petite pointe tactique en finale ! Ce qui est souvent l'aboutissement d'un bon travail stratégique. Pour les analyses, mes préférences vont aux GMI Shirov et Lautier. Leurs explications sont tout à la fois riches et accessibles aux amateurs.

**ICCF EU/I/1877, 1998
DEFENSE SICILIENNE - B33**

Gilles GUIDICI FRANCE

Nicola LATRONICO ITALIE

Cette partie contre un bon joueur italien montre une variante de plus en plus utilisée par correspondance. L'idée n'est pas nouvelle mais donne à réfléchir sur un moyen de contrer la célèbre variante Sveshnikov de la Sicilienne.

1.e4 c5 2.♘f3 ♘c6 3.d4 cxd4 4.♘xd4 ♗f6 5.♗c3 e5 6.♗db5 d6 7.♗d5

La structure de Pions qui va découler de l'échange des Cavaliers est à mon sens favorable aux Blancs. Avec quatre Pions contre trois, l'aile Dame leur appartient. De plus, le Pion d6 ne pourra plus faire levier et restera désespérément arriéré.

7...♗xd5 8.exd5 ♗e7

8...♗b8 est généralement recommandé pour, via d7, viser c5 et e5. 8...♗e7 est cependant correct et vise une expansion rapide à l'aile Roi.

9.c4

Plus incisif que 9.c3.

9...♗f5 10.♗d3 ♗e7 11.0-0 a6 12.♗c3 0-0 13.♖h1 ♗h4 14.f4 f5 15.g3 ♗g6 16.♗e3

Tout ceci est encore théorique et les Noirs cherchent en général à optimiser la position de leurs Fous par 16...♗d7 et 17...♗f6 avant d'ouvrir au centre.

16...e4??

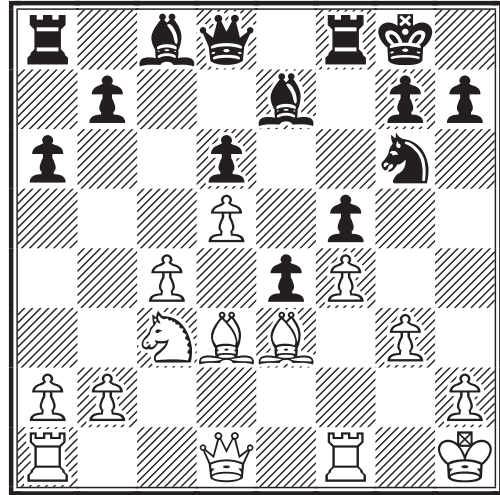

Il peut sembler excessif d'attribuer ?? à ce coup. Pourtant, il relève d'une incompréhension de la position et de ses ressources. L'aile Roi est figée, l'aile dame est aux mains des Blancs. Pourquoi bloquer le centre et s'enlever la possibilité d'un échange ouvrant les lignes ?

17.♗e2

En même temps que la nulle, mon adversaire me propose une suite commençant par 17.♗c2. Refus des deux propositions, le Fou étant nettement plus actif en e2. Il surveille c4, prévient b5 et le possible h5.

17...♗d7 18.a4

Menace a5 avec le contrôle de la superbe case b6.

18...♗f6 19.♖d2

Pour garder la structure de Pions intacte.

19...b6

Le seul coup !

20.♖a3

Je ne savais pas encore sur quelle colonne appuyer. Ce coup permet de placer bientôt les Tours en batterie sur les colonnes a ou b.

20...♖c7 21.♖b1 ♖ab8 22. b4 ♖fc8 23.♗d4

Propose l'échange de la pièce noire la plus active.

23...♗xd4 24.♖xd4 ♖f8

Un aveu d'impuissance à trouver un plan actif.

☒ ICCF EU/I/1877	1	2	3	4	5	6	7	Pts
1. Guidici, G	■	1	1	1	1	1	1	6
2. Latronico, N	0	■	1	1	1	1	1	5
3. Gronau, K	0	0	■	½	1	1	1	3½
Angermann, I-F	0	0	½	■	1	1	1	3½
5. Jakobi, W	0	0	0	0	■	1	1	2
6. Evert, H	0	0	0	0	0	■	1	1
7. Byrialsen, K	0	0	0	0	0	0	■	0



Gilles Guidici surpris en pleine "simul"

25. ♖ab3 ♘e7 26. c5

Comme au rugby, la formation "4 contre 3" doit permettre d'aplatir sur la huitième rangée.

26... bxc5 27. bxc5 ♖a7 28. ♖c4 ♗xb3
29. ♗xb3 ♖xc5 30. ♖xc5 dxc5 31.
♗b7 ♗d8 32. ♗xa6 ♖f8 33. ♗c7

Empêche 33... ♗c8.

33... ♘g8 34. ♗c4 ♘f6 35. a5

Ne pas se laisser à trop de gourmandise en prenant en c5.

35... ♖e7 36. a6 ♖d6 37. ♗b7 ♗a8 38.
a7 h6 39. ♖g1

Il faut contrôler e3 et centraliser le Roi avant d'engager le passage en finale.

39... ♘g4 40. ♗b5 ♘f6 41. ♗xd7 ♘xd7
42. ♘a4 ♗e8

Sinon ♗xb7 suivi de ♘b6 décide.

43. ♖f2 g5 44. ♖e3 g4 45. ♗xd7+

A.J.E.C. 2410, 1994 DEFENSE SICILIENNE - B59

Pierre DORMOY Louis DALMAS

1. e4 c5 2. ♘f3 d6 3. d4 cxd4 4. ♘xd4
♘f6 5. ♘c3 ♘c6 6. ♗e2 e5 7. ♘b3
♗e7 8. 0-0 0-0 9. ♗f3 a5 10. ♘d5 a4
11. ♘d2 b5 12. c4 b4 13. ♘b1 ♗b7
14. ♗d2 ♗c8 15. ♖xa4 ♘d4 16. ♘xf6+
♗xf6 17. ♖xb4 ♘xf3+ 18. gxf3 ♖d7
19. ♘a3 ♗xe4! 20. fxe4! ½-½

[Notes : Dormoy]

♖xd7 46. a8 ♖ ♗xa8 47.
♘b6+ ♖d6 48. ♘xa8 ♖xd5

Bien que gagnante, cette finale demande encore de l'application.

49. ♘b6+ ♖c6 50. ♘c4 ♖d5
51. ♘e5 c4 52. ♘g6 c3 53.
♘h4 ♖e6 54. ♖e2 1-0

Le Roi noir est rivé à la défense du Pion f5. Le Pion c éliminé, il sera aisé de provoquer un zugzwang fatal.

Pour finir, parlons du sujet tabou du JPC : l'informatique. J'ai une vieille base de données (CB4) sur laquelle j'ai saisi au

fil du temps près de 3 000 parties, toutes analysées en profondeur. A mon sens, trop d'information nuit à l'information et il vaut certainement mieux 3 000 parties bien comprises que 500 000, sur des ouvertures que je ne jouerai jamais.

Ayant depuis avril 2000 un ordinateur plus performant, j'ai acquis Chessmaster 6000. Bien sûr, j'ai regardé mes parties avec ce logiciel qui en vaut certainement d'autres. On a beau ne prendre les analyses de la machine que comme un renseignement, il n'empêche que le travail personnel qui suit est influencé par les "idées" de l'ordinateur.

Mon instinct tactique se trouvait donc jugulé par les réfutations à long terme du logiciel. Je me suis donc retrouvé avec des parties insipides qui ne m'appartenait même plus.

Donc, depuis octobre, je me suis remis à mon ancienne méthode, avec ma base de données personnelle, mes idées propres et... mes parties ont retrouvé leur âme. Avec du recul, cette expérience informatique m'a été profitable.

Je termine en remerciant chaleureusement l'ensemble de mes partenaires de jeu depuis ces cinq années ; avec une pensée particulière pour ceux qui correspondent, en plus de jouer : MM. Berriot, Tinture, Barré, B. Vincent, Santini, etc. qui jouent non seulement très bien, mais sont devenus de surcroît des amis.

N'est-ce pas là le but premier de notre Association ?

G. GUIDICI

FRANCE-INDE, 1998
DEFENSE CARO-KANN - B13

Vykrant CHOLE INDE

Gilles GUIDICI FRANCE

1.e4 c6 2.d4 d5 3.exd5 cxd5 4.♙d3
♜c6 5.c3 g6 6.♜f3 ♜h6 7.♞b3N

On joue plus communément 7.♙f4 avec le contrôle immédiat de la diagonale h2-b8, 7...♙f5 :

A) 8.0-0 ♙xd3 9.♞xd3 ♙g7 10.♜bd2 0-0 11.♜g5 (11.♞b5 ♞d7; 11.♞fe1 a6) 11...♜f5;

B) 8.♙xf5 ♜xf5 9.0-0 ♙g7 10.♜bd2 0-0 11.♞e1 (11.♞b3 ♞d7; 11.♞c2 ♞c8) 11...e6.

Ces variantes amènent un jeu dynamique où les chances sont réciproques.

7...♞d6

Réaction naturelle.

8.0-0 ♙g7 9.♜a3

9.g3!? ♙f5 10.♙f4 ♞d7 11.♙b5 0-0.

9...a6 10.♙xh6 ♙xh6 11.♜c2

11.c4!? e6 12.cxd5 exd5 13.♞fe1+ ♞f8∞.

11...0-0 12.♞ae1 b5 13.♜e5 ♜xe5
14.dxe5 ♞c5 15.♜d4 e6 16.f4 ♙d7
17.a3!?

Freine l'attaque de minorité noire. 17.♞h1!? ♞fc8 18.g4 (18.♞c2 b4 19.f5 exf5 20.♜xf5 gxf5 21.♙xf5 ♙xf5 22.♞xf5 ♞a7 23.e6 ♞f8 et l'attaque est compromise) 18...a5 19.f5 b4 20.fxg6 (20.fxe6 fxe6 21.♞f6 bxc3 22.bxc3 ♞xc3 23.♞xc3 ♞xc3 24.♙f1 ♞f8 25.♜xe6 ♞xf6 26.exf6 ♞f7±) 20...hxg6 et le point faible c3 est lourd à supporter ; 17.♞e3 ♞fc8 18.♞h3 ♙f8 19.a3 a5 20.♞h1 b4 encore une fois, les Noirs sont plus rapides à porter le danger.

17...♞fc8 18.♞a1?

L'utilité de ce coup m'échappe ! Prophylaxie à la limite de la paranoïa ?! Plus sérieusement, les Blancs sont dominés à l'aile Dame. Cependant, je pense qu'il existe des possibilités intéressantes sur l'aile Roi. J'ai surtout regardé des offensives basées sur la percée f4-f5. C'est finalement assez thématique dans la Caro-Kann avec un Pion en e5.

• 18.♞h1 a5 19.g4 (19.♙xb5 a4 20.♞b4 ♙xb5 21.♞xb5 ♞xb5 22.♜xb5 ♞cb8! 23.c4 dxc4 24.♜d6 ♞xb2±)

A) 19...♙f8 20.f5 b4 21.fxg6 hxg6 22.♞c2 ♞g7? (22...♞e7 23.♞e3 bxc3 24.bxc3 ♙e8∞) 23.♞f2!;

B) 19...b4!? 20.axb4 axb4 21.♞xb4 ♞xb4

22.cxb4 ♞a4↑;

• 18.♞e3 a5 19.♞h3 ♙f8 20.g4 b4 21.f5 bxc3±.

• 18.g4 a5 19.f5 ♙f8 20.fxg6 hxg6 21.♞c2 ♙e8 22.♞h1!→ ♞a6 (22...♞a7 23.♙xg6 fxg6 24.♜xe6+-) 23.♞e3 ♞b6 24.♞h3 b4 25.♞f2 ♙e7

A) 26.♞f4 g5? (26...♙f8 27.♞f6 ♙g7 28.♞h4 bxc3 29.♞h7+ ♞f8 30.♙xg6 ♞xd4 31.♙xf7 ♞c4 32.♞ff3 cxb2 33.♙xe8+ ♞xe8 34.♞g8+ ♞d7 35.♞f7+ ♞c6 36.♞xc8+ ♞b5=) 27.♞e3! ♙d8 28.♞f6!!+-;

B) 26.♞e3 ♙f8 27.cxb4 axb4 28.♞f2 ♙e7 29.g5 ♙xg5 30.♞g1 ♙e7 31.♞f4!±.

On peut bien sûr analyser davantage ; il est clair que 18.♞a1 n'est pas dans l'esprit d'un jeu actif.

18...♙f8 19.♞f2 a5 20.♞a2?

De plus en plus obscur ! 20.♞d1!? b4 21.axb4 axb4 22.♞xa8 ♞xa8 23.♞e1 ♞b6! 24.♞d2 (24.♞f1 ♙c5 25.♞e3 bxc3 26.bxc3 ♞a3-+) 24...♙c5 25.♙f1 bxc3 26.bxc3 ♞a3 27.♞c1 ♞a5 avec un bon Pion de plus et l'initiative.

20...b4 21.axb4 axb4 22.♞xa8 ♞xa8
23.♞xb4

23.♞c2 bxc3 24.♞xc3 (24.bxc3 ♞a3) 24...♞a7!-+ suivi de ♙c5.

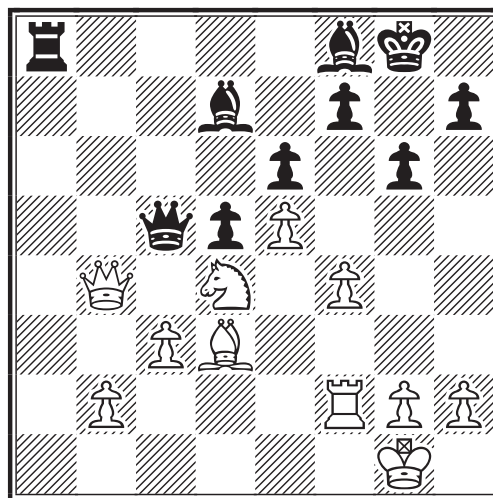

23...♞c7!-+

La Dame se trouve piégée.

24.♞b3□

La suite jusqu'à l'abandon est complètement forcée. 24.♜b5 ♙xb5 25.♞xb5 ♙c5-+.

24...♞a1+ 25.♞f1 ♙a4 26.♞xa1 ♙xb3
27.♜xb3 ♞b6+ 28.♜d4 ♙c5
29.♞f1 ♙xd4 30.cxd4 ♞xd4 0-1

G. GUIDICI

JEU INTERNATIONAL

MATE POSTAL-Jub 25 A, 2000 DEFENSE SCANDINAVE - B01

Michel LECROQ FRANCE

Henrik DANIELSEN DANEMARK

1.e4 d5 2.exd5 ♖xd5

C'est la première fois que j'affronte ce coup par correspondance. Avant j'ai eu affaire à la Scandinave de Goldenberg 2...♗f6 [✉ O'Kelly mem, A.J.E.C. 1984, (1/2-1/2, 35)].

3.♗c3 ♖a5 4.d4 ♗f6 5.♗c4 c6 6.♗f3 ♗f5 7.♗d2 e6 8.♗d5

L'alternative est 8.♖e2 suivi de 0-0-0.

8...♖d8 9.♗xf6+ gxf6

Donné comme imprécis dans un article de Zoran Ilic paru en octobre 1997 dans Europe-Echecs. Sur 9...♖xf6 suivrait 10.♖e2, la nouveauté de Shirov jouée contre Salov, ♖♗ Madrid 1997 (1-0, 29).

10.c3 ♗d7

J'ai suivi cette variante car mon attention avait été attirée par la partie Almasi-Kindermann, ♖♗ Autriche 1995 : 10...♖c7 11.♗h4 ♗g6 12.♖f3 ♗d7 13.♖h3 ♗g7 14.0-0 0-0-0 15.b4 avec une très bonne position (1-0, 40). J'ai essayé de poursuivre la partie avec la même stratégie.

11.♗h4 ♗g6 12.♖f3 f5?!

Sans doute pour provoquer l'échange en g6 qui n'a rien d'urgent. Meilleur 12...♗g7.

13.♖h3 ♗g7 14.0-0 ♗b6 15.♗b3 c5

Les Noirs entament les hostilités avec un développement non terminé. 15...0-0 16.♗h6 n'est guère attractif et Almasi a montré que le grand roque n'est pas satisfaisant non plus. La position du Fou g6 handicape les Noirs pour longtemps. A moyen terme planent les menaces h4-h5 sur 0-0 et a4-a5 sur 0-0-0.

16.♗f3

N'est pas satisfaisant : 16.dxc5 ♖xd2 17.cxb6 ♖xb2 18.♗a4+ ♖f8 19.♖f3 axb6.

16...c4

Une tentative intéressante pour gagner de l'espace et bloquer le centre. Seul inconvénient : le Pion c4 va devenir faible. Sur 16...cxd4 17.♗xd4 0-0 (17...♗xd4 18.cxd4) 18.♗h6, les Blancs maintiennent un net avantage positionnel.

17.♗d1 ♖c7 18.♖h4

Empêche le grand roque et prépare ♗f4. On peut remarquer ici un étonnant ballet entre la Dame et le Cavalier blancs qui ont échangé leurs positions du 12^e coup.

18...f6

Pas facile de trouver mieux. La position des pièces noires est plutôt triste.

19.♖e1 ♖f7

C'est le coup que je craignais le plus car il résout quelques problèmes. Il reste tout de même une faiblesse en e6 et deux Fous fantômes.

20.♗f4 ♖d7 21.♗e2!

Il y a déjà un moment que je vise c4. Maintenant les Noirs doivent défendre ce Pion avant de jouer ♗d5. Les pièces blanches se mettent en place paisiblement sans laisser de contre-chance aux Noirs.

21...♖ac8 22.♗d2 ♖he8?!

Je pense qu'il est meilleur de jouer tout de suite 22...e5! Il pourrait suivre 23.dxe5 fxe5 24.♗e3 ♗f6 25.♖h3 et maintenant :

A) 25...♖c6 26.♗xb6 ♖xd2 27.♗e3 ♖d7 28.♖ed1 ♖e7 29.b3 cxb3 (29...b5 30.♖d5) 30.axb3 a6 31.♗c4+ ♖e8 32.♖f3;

B) 25...♖e6 26.a4 ♖c7 (26...♖hd8) 27.a5 ♗c8 28.f4 e4 29.♖a4 b5 30.axb6 ♗xb6 31.♖a6.

Dans les deux cas les Blancs maintiennent une bonne position qui reste à concrétiser.

23.a4 e5

23...a5? 24.b3 avec la menace ♗b5.

24.dxe5 fxe5 25.♗h6 f4 26.♖ed1 ♗f6 27.♗g5 ♗xg5 28.♖xg5 1-0

Il est impossible de parer toutes les menaces : attaque de c4, attaque du Fou en g4 et menace d'une découverte sur la Dame. La position finale montre bien que le coup 22...♖he8 n'a servi à rien si ce n'est donner un temps aux Blancs pour jouer a4 et obtenir une position plus forte.

M. LECROQ

AVEZ-VOUS PENSE A
RENOUVELER VOTRE
ABONNEMENT AU
COURRIER DES ECHECS ?

L'Islande est un petit pays, aussi peuplé que la Corse, avec évidemment un climat nettement moins clément. La proportion de classés ICCF est considérable : avec 54 joueurs, c'est comme si nous avions environ 13 000 compétiteurs en France ! Le MI Áskell Karason, avec ses 2460 Elo, est au septième rang de son pays. Dans cette partie, le jeu noir s'est révélé aussi solide qu'un iceberg.

OLYMPIADES XIII,

Prél. 4, éch. 2, 1998

DEBUT DU PION-DAME - A48

Brice BOISSEL FRANCE

Áskell Örn KÁRASON ISLANDE

1.d4 ♖f6 2.♗f3 g6 3.♙g5 ♙g7
4.♗bd2 d6 5.e4 h6 6.♙h4 g5 7.♙g3
♗h5 8.c3 e6 9.♙d3 ♖e7 10.♖e2
♙d7 11.0-0-0 ♗c6 12.♗e1 ♗xg3
13.hxg3 f5 14.♖h5+ ♖f7 15.♖xf7+N

La partie Gausel–Steingrimsson, ♚♚ Gausdal 1995, se poursuit par : 15.exf5 exf5 16.f4 ♖xh5 17.♙xh5 ♖f7 18.♗ef3 ♖f6 19.♙e1 ♙ae8 et se conclut par la nullité au 31^e coup.

15...♖xf7 16.♗c2

Les Blancs ont un jeu plus facile et vont chercher à gagner davantage d'espace. Les Noirs doivent se défendre avec précision et vont chercher les échanges.

16...♗e7! 17.f4 gxf4 18.gxf4 fxe4
19.♙xe4 ♙c6

Bien joué ! Karason rend la paire de Fous mais demeure avec le Fou g7 dont le potentiel est prometteur.

20.♙xc6 ♗xc6 21.g4 ♖e8 22.♗e4
♗e7 23.♙df1 ♗d5 24.♗g3 ♖e7 25.
c4 ♗f6 26.♗e3 ♙ae8

Comme prévu, les Blancs ont conquis de l'espace, avec un jeu sur quatre rangées contre trois pour les Noirs. La poussée c3–c4, représente cependant une concession : l'affaiblissement du Pion d4. Le Fou g7 devient pénible car il est idéalement à la fois un défenseur et un attaquant embusqué.

27.d5 ♖d7 28.dxe6+ ♙xe6 29.♗gf5
♙g8

Les Pions blancs sont tous un peu faibles et seule l'initiative conserve un petit avantage.

30.♙fg1 ♙e4 31.g5 hxg5 32.♙xg5

32.fxg5!? était peut-être préférable : 32...
♗e8 33.♙h7 ♖d8 34.♖c2 etc.

32...♙ee8 33.c5?!

Paradoxalement, gagne un Pion mais les nombreux échanges qui s'ensuivent mènent à la nullité ! Il fallait être plus patient et centraliser tranquillement le Roi avec par exemple : 33.♖c2 ♙h8 34.b3 ♙gf8 35.♖d3 etc.

33...♙h8 34.cxd6 cxd6 35.♗c4 ♗e4
36.♙h7+ ♖e6 37.♙h6+ ♖d7 38.♙xg8
♙xg8 39.♗fxd6 ♗xd6 40.♙xd6+
♖e7 41.♙d5

Empêcherait b7–b5 sur 41...♙c8.

41...♙g2 42.♙d2 ♙xd2 43.♖xd2 ½–½

Le Fou noir est trop puissant et après une dizaine de coups en vain, j'ai accepté la nullité. Moralité : Il faut savoir résister à la tentation de gagner un Pion quand cela entraîne un soulagement de la pression sur la position. Sinon, tel un glaçon, les chances de gain vous glissent entre les doigts !

B. BOISSEL



La Lettonie est surtout connue pour le gambit qui porte son nom. Ce petit état aligne 134 joueurs classés ICCF dont la fameuse GMI Olita Rause, leader incontestée des féminines avec 2684 Elo ICCF. Le MI Olegs Batakovs est classé 2460 Elo ICCF et se situe au 16^e rang de son pays. Dans cette partie, il voulut gagner “à tout prix” et fit une faute mortelle au 34^e coup. La fin fut assez spectaculaire...

OLYMPIADES XIII,

Prél. 4, éch. 2, 1998

DEFENSE FRANÇAISE - C18

Olegs BATAKOVs LETTONIE

Brice BOISSEL FRANCE

1.e4 e6 2.d4 d5 3.♗c3 ♙b4 4.e5 c5
5.a3 ♙xc3+ 6.bxc3 ♗e7 7.♖g4 ♖c7
8.♖xg7 ♙g8 9.♖xh7 cxd4 10.♗e2
♗bc6 11.f4 ♙d7 12.♖d3 dxc3 13.
♗xc3 a6 14.♗e2 ♙c8 15.♙d2 ♗f5

Nous avons suivi jusqu'ici la partie Gallagher–Apicella, ♚♚ Biel 1992.

16.♙b1 ♗ce7!?N

16...♗a5 est le coup “normal”.

17.h3 ♙b5?

17...♙a4 est plus raisonnable. Les Noirs vont maintenant subir une forte attaque.

18.♙xb5! axb5 19.g4 ♗h4 20.♗d4
♖f8

Le Roi doit fuir le centre.

21. ♖b4 ♜h8 22. ♚d1 ♜g8 23. ♗d6

23. ♜xb5 Δ 24. ♜d6 est fort également.

23... ♚d7 24. f5

24. ♚e3 de suite, autorisant 25. ♖xb5 est une autre option.

24... ♜c6 25. ♚e3?

25. ♜xb5! maintient la pression et permet de continuer l'attaque. Maintenant les Noirs respirent...

25... ♜xd4

Chaque échange soulage la défense.

26. ♜g5+!?

26. ♚xd4 ♚c6 27. ♗d3 ♚c3 28. ♚xc3 ♜xc3 échange encore davantage de pièces.

26... ♜g6 27. fxc6 fxc6 28. c3!

28. ♚xc6+ ou 28. ♗e7 n'offrent rien de plus.

28... ♚f7 29. ♗e2!?

29. cxd4 ♚f3+ et c'est l'échec perpétuel.

29... ♜xe2 30. ♚xe2 ♜g7 31. ♜f1

31. h4 ♜xc3 32. ♗f8! ♜c2+ 33. ♚d3 ♚f7 34. ♚xc2 ♚xf8 35. h5 gxh5 36. gxh5 par exemple, conduit vers la nulle.

31... ♜xh3 32. ♜f6 ♜h2+ 33. ♚d3

Les Blancs semblent condamnés et pourtant un coup miraculeux surgit.

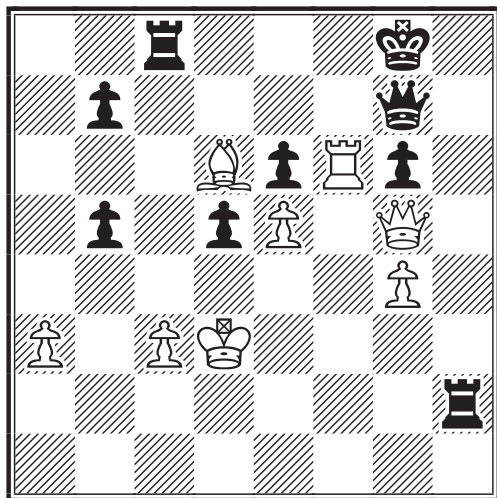

33... b4!! 34. axb4?

34. cxb4? ♚d7 35. ♚d4 ♜h8 36. ♜f3 ♜h7

LES COUPES DU C.D.E. 510 p 220

Ses coupes appartiennent à Jean Duthilleul et se trouvent au-dessus de la bibliothèque qui figure à sa droite sur la photo parue dans le C.D.E. 508 page 151...

37. ♗e7 ♚e8 38. ♗d6 ♜c4+ 39. ♚d3 ♜c7!
40. ♗xc7 ♚b5+ 41. ♚e3 ♚e2+ 42. ♚f4 ♚d2+
43. ♚g3 ♚xg5 44. ♚xh2 ♚xg4+;

34. ♗xb4! ♚d7 35. a4 ♚c6 36. ♜xc6+ ♜h7
37. ♚e7+ ♚xc6 38. ♚f6+=.

34... ♜h3+ 35. ♚d2 ♜a8 36. ♚c2?

36. ♚c1 ♜a2 37. ♚b1 ♜g2 38. ♚c1 ♜hh2+.

36... ♚d7 0-1

Il pourrait suivre : 37. ♚xc6+ ♜h8 38. ♗c5 ♚a4+ 39. ♚d2 ♚b3.

Moralité : Au cours d'une partie d'attaque, il faut parfois se contenter de la nullité et ne jamais sous-estimer les possibilités de contre-jeu adverse.

B. BOISSEL

THEMATIQUE ICCF

TT/11/00/01, 2000

DEFENSE DES 2 CAVALIERS - C57

Rudolf STRÖHER AUTRICHE

David SYMOENS FRANCE

1. e4 e5 2. ♜f3 ♜c6 3. ♗c4 ♜f6 4. ♜g5 ♗c5 5. ♗xf7+

5. ♜xf7 ♗xf2+ 6. ♚xf2 ♜xe4+.

5... ♚e7 6. ♗d5 ♜f8

6... ♜xd5 7. exd5 ♗xf2+ 8. ♚xf2 ♚f8+
9. ♚g1±.

7. 0-0 d6

La suite la plus courante.

8. ♗xc6 bxc6 9. ♜f3 ♗g4

Quoi de mieux ? C'est mal parti...

9... ♜xe4 10. d3 (10. ♜e1 ♗xf2+ 11. ♚h1 ♗xe1 12. ♚xe1 ≠; 10. d4 ♗xd4 11. ♜xd4 exd4 12. ♜e1 ♗f5 13. ♗g5+ ♜f6+-) 10... ♜f6 11. d4 exd4;

9... ♚f7 10. ♚e2 ♗e6 (10... ♗g4 11. ♜xe5+ dxe5 12. ♚c4+-) 11. ♜g5+ ♚e7 12. ♜xe6 ♚xe6±.

10. c3 ♜xe4

Le plus agressif, mais la suite des Blancs devrait être incisive.

11. d4 ♗b6

11... ♗xf3 12. gxf3+-; 11... exd4 12. ♜e1 d5 13. ♗g5+ ♜f6 14. cxd4 ♗b4 15. ♗xf6+-.

12. dxe5

12. ♚e2 ♗xf3 (12... ♜f6 13. dxe5 dxe5 14. ♜d1 ♚e8 15. ♚xe5+ ♚f7 16. ♚g3 ♗xf3 17. ♚xf3 ♚g8 18. ♜f1=) 13. gxf3 ♜f6 14. ♗f4 (14. dxe5 dxe5 15. ♚xe5+ ♚f7 16. ♜e1 ♜e8) 14... ♚d7 15. dxe5 ♜d5 16. ♗g3;

12.♖e1 d5 (12...♗f6 13.dxe5 dxe5 14.♖xe5+ ♜f7 15.♗b3+ ♘d5 16.♙g5 ♗c8 17.♗bd2+-) 13.♗bd2 ♙xf3 14.♗xf3.

12...dxe5

Je ne vois rien de mieux que de supprimer ce Pion.

12...♖f5 13.exd6+ cxd6 14.♗e1 d5 15.♙g5+ ♖xg5 16.♗xg5; 12...d5 13.♗bd2 (13.h3 ♙h5) 13...♗xd2 14.♙xd2 ♗e8 (14...♗d7) 15.♙g5+ ♜d7 16.♖e1 h6.

13.♗e2

13.♗xe5?? ♗xd1 14.♖xd1 ♙xf2+ 15.♗h1 ♙xd1.

13...♙xf3 14.gxf3 ♗f6 15.♗xe5+ ♜f7 16.♙g5 ♖e8 17.♗f4

17.♗f5 ♖e2 18.b3 h6 19.♙h4.

17...h6

17...♖e2?? 18.♗c4+ ♖e6 19.♖e1 ♗d5 20.♗xd5 cxd5 21.♖xe6 ♗xe6 22.♗d2 h6 23.♖e1+ ♜f5 24.♙xf6 ♗xf6.

18.♙xf6 ♗xf6 19.♗c4+

Après 19.♗xf6+ ♗xf6 la finale n'est pas simple.

19...♜f8 20.♗g4 ♖e5 21.h4

21.f4 ♖f5.

21...♖d8

Pour attaquer f3, il faut empêcher ♗d2. 21...♖ae8 22.♗d2 g5 23.♗e4 ♗g6 24.hxg5+-.

22.♗a3 ♖f5 23.♖ad1

23.♖fd1 ♖dd5 (23...♖e8) 24.♜g2 ♖f4 25.♗c8+ ♜f7 26.♖xd5 cxd5 27.♗d7+ ♜g6 (27...♜g8 28.♗xd5+ ♜h8 29.♖e1 ♗g6+ 30.♜f1+-) 28.h5+ ♜h7 29.♗xd5 ♖f5 30.♗e4 ♗g5+ 31.♜f1 ♗xh5 32.♗e2 ♗g6 33.♗c4 ♙xf2; 23.♜g2 ♖f4+-.

23...♖b8

23...♖dd5; 23...♖xd1 24.♖xd1 ♖xf3 (24...h5 25.♗b4+ c5 26.♗e4 ♖xf3 27.♖d8+) 25.♗c8+ (25.♖d8+ ♜f7 26.♗d7+ ♜g6 27.♗e8+ ♜f5 28.♗c4 ♙xf2+ 29.♜g2 ♖f4 30.♗d7+ ♜g6 31.♗e8+=) 25...♜f7.

24.♖d3

24.♖d7 ♖xf3; 24.♜g2 ♖f4 25.♗g3 ♖xh4 26.♖fe1 ♖h5 27.f4 ♖f5 28.♖e4 g5 29.♗c4 gxf4 30.♗f3 ♖g5+ 31.♜f1.

24...♖f4 25.♗g3

25.♗g2 ♖xh4 26.♖fd1 ♖h5 27.♜f1 ♖e8 28.♖d7 ♖g5 29.♗h3 ♙xf2+- 30.♜xf2 ♗e5 31.♗f1.

25...♙c5

Attaque le Pion b et menace ♙d6, forçant des manœuvres sur l'aile Roi. 25...♖xh4 26.♖fd1 ♖h5 27.f4 ♖f5 28.♖f3 g5.

26.b4

26.♖d2 ♙d6 27.♖fd1 ♖xh4 28.♗g2 ♖h2 29.♗g4 h5 30.♖xd6 cxd6 31.♗g3 ♖h4 32.♖xd6 ♗f4 33.♗xf4+ (33.♖d4?? ♗c1+ 34.♜g2 ♗h1#) 33...♖xf4 34.b4 c5+-.

26...♙d6 27.h5 ♖f5

27...♖fxb4? 28.♖xd6 ♗xd6 29.cxb4 ♖xb4 30.♖e1 ♖a4 31.♗xd6+ cxd6 32.♗c2 ♖xa2 33.♗b4 ♖a3 34.♗xc6 ♖xf3+-.

28.♗h3 ♖g5+ 29.♗h1 ♗f7 30.♖d4 ♖xh5 31.♖h4 ♖xh4 32.♗xh4 ♗xf3+ 33.♜g1 ♗xc3 34.♗c4 ♗xb4 0-1

D. SYMOENS

ICCF MN/42, 1997 DEFENSE SICILIENNE - B20

Jean-François BAUDOIN FRANCE

Frank SCHRÖDER ALLEMAGNE

1.e4 c5 2.g3

Les Blancs choisissent de sortir des sentiers battus de la Sicilienne et optent pour une variante peu usitée.

2...♗c6

L'autre variante commence par 2...d5.

3.♙g2

Logique blanche. En jouant 3.♗c3, on retrouvait la variante fermée de la Sicilienne.

3...g6

On peut essayer : 3...e6 4.♗e2 ♗f6 5.d4 (jouables sont : 5.0-0 et 5.♗bc3) 5...cxd4 (meilleur est 5...d5!) 6.♗xd4 d6 (6...♗xd4 7.♗xd4 d6 8.0-0) 7.0-0 ♙d7 8.c4 (8.♗b5 est à envisager) 8...a6 9.♗c3 ♖c8 10.♗xc6±, Makarichev-Popov, ♚♜ USSR 1980 (1-0, 55); 3...d6 4.♗e2 (4.c3 f5!) 4...h5? (4...e5) 5.h3? (5.0-0!) 5...g6? (5...e5!) 6.♗bc3? (6.d4!) 6...h4? 7.g4 f5 8.♗f4 ♗e5 9.exf5 gxf5 10.gxf5 ♙xf5 11.♙xb7 ♗f6±, Short-Van der Wiel, ♚♜ Marbella 1982 (0-1, 54).

4.d3

4.♗e2 est parfois choisi avec 4...♙g7 5.c3? (5.0-0!) 5...e5 6.0-0 [6.d3 ♗ge7 7.♙e3 d6 8.d4 exd4 9.cxd4 ♗b6! 10.♗d2 ♗xd4±, Miles-Ermenkov, ♚♜ Lone Pine 1980 (½-½, 42)] 6...♗ge7 7.♗a3 (7.b4 ou 7.d3 sont jouables) 7...0-0 8.♗c2 d5=,

☒ ICCF MN 42	1	2	3	4	5	6	7	8	9	10	11	Pts
1. Schröder, F	■	0	1	1	1	½	1	½	1	1	1	8
2. Skulteti, A	1	■	½	0	½	½	0	1	1	½	1	6
Datler, W	0	½	■	1	½	½	½	1	1	½	½	6
Espejo-Hava, F	0	1	0	■	½	1	½	½	½	1	1	6
Richter, S	0	½	½	½	■	½	½	½	1	1	1	6
6. Baudoin, J-F	½	½	½	0	½	■	½	½	0	1	1	5
7. Finnie, D S	0	1	½	½	½	½	■	½	½	0	½	4½
8. Harabor, M	½	0	0	½	½	½	½	■	½	½	½	4
9. Sonzogno, A	0	0	0	½	0	1	½	½	■	½	½	3½
10. Belokopyt, B K	0	½	½	0	0	0	1	½	½	■	0	3
11. Fuka, M	0	0	½	0	0	0	½	½	½	1	■	3

Ginsburg–Dzindzichashvili, ♁♁ Philadelphie 1980 (0–1, 39).

4...♙g7 5.f4 d6 6.♗f3 e5

6...b5! 7.0–0 ♖b6 8.e5 (8.c3) 8...♙b7 9. ♗e2 ♙d8 10.c3 ♗h6 11.♗a3 0–0 (11... dxe5 12.fxe5 ♗g4 13.♙f4 ♙xd3 14.c4!) 12.♗h1 b4 13.♗c4 ♖c7 14.cxb4? (14.♙d2!) 14...♗xb4 15.a3 ♗c6 16.♙e3 ♗f5 17. ♙g1 dxe5 18.fxe5 ♗cd4 19.♗xd4 ♗xd4 20.♙xd4 ♙xd4 21.♙ac1 ♙xg2+ 22.♗xg2 ♖d7 23.♙c3 ♖e6+, Salov–J. Polgar, ♁♁ Amsterdam 1995 (0–1, 40);

6...e6 7.0–0 ♗ge7 8.c3 (8.♗c3 est jouable) 8...0–0 9.♙e3 b6 10.♗e2 ♙b7 11. ♗bd2 ♖d7 12.♙f2 ♙ac8 13.h4 f5 14.♗g5 e5! 15.h5 ♙ce8 16.hxg6 hxg6 17.exf5 ♗xf5 18.♙d5+ ♗h8, Korolev–Taksrud, ☒ 1987.

7.0–0 ♗ge7

7...exf4 8.gxf4 ♗ge7 (8...d5) 9.c3 0–0 10.♙e3 ♗h8 (10...f5 11.♖b3+ ♗h8 12. ♗g5±; 10...b6 11.d4±) 11.♗a3 f5 12.♖e1! ♙e6? (12...b6!) 13.e5! dxe5 14.♙xc5 ♙d5 15.fxe5 ♙xf3 16.♙xf3! ♙xe5 17.♙e3 ♙d6 18.♙xd6 ♖xd6 19.♙e6! ♖d7 20.♗c4!±, Nadanian–Mortensen, ♁♁ Yerevan 1996 (1–0, 31).

8.c3

Autre possibilité : 8.f5! gxf5 9.♗h4

A) 9...f4 10.♖h5 ♙e6 11.♗f5 ♙f6 12. gxf4 exf4 13.♙xf4 ♙xf5 14.exf5 ♖d7 15.♗c3 ♖xf5 16.♖xf5 ♗xf5 17.♗d5 ♙d4+ 18.♗h1 0–0 19.c3 ♙g7 20.♙e4 ♗fe7 21.♗xe7+ ♗xe7 22.♙xd6 1–0, Korolev–Barstatis, ☒ Mirotvorsky mem 1984;

B) 9...0–0 10.exf5 f6 11.♗c3 d5 (11... ♗d4 12.♗d5 ♗dxf5 13.♗xf5 ♗xf5

14.♖h5 ♗e7 15. ♙e4±) 12.♖h5 b5 13.♗g6! ♙f7 14. ♗xe7+ ♗xe7 15. ♙e3 ♙b7 16.♗xb5 ♖d7 17.c4 a6 18. ♗c3 ♙c8 19.♙ad1 ♙c7 20.♙c1±, Korolev–Rusakov, ☒ 1984 (1–0, 32);

C) 9...fxe4 10.dxe4 0–0 [10...♙e6 11.♗f5 ♙xf5 12.exf5 f6 13.♗c3 0–0 14.♗d5 ♗h8 15.♙e3 ♗xd5 16.♙xd5 ♗e7 17.

♙e6 d5 18.♙xc5 d4 19.♖h5 ♖c7 20.♙a3 b5 21.c4 dxc3 22.bxc3 a5 23.♙ab1 ♙ab8 24.♗g2 ♙fd8 25.♙fd1 ♗g8 26.♗h3 b4 27.cxb4 ♙f8 28.♙bc1±, Korolev–Varlamov, ☒ Mirotvorsky mem 1984 (1–0, 36)] 11.♗f5 ♗xf5 12.exf5 f6 13.♙e3 ♗e7 14.g4 ♙b8 15.♗c3

C1) 15...b5 16.a4 bxa4 (16...b4 17.♗b5 ♙a6 18.♖d3±) 17.♙xa4 a6 18.b3±;

C2) 15...b6 16.♖d3 ♙b7 17.♙ad1 ♗c6 18.a3 ♗d4 19.♗d5 ♖d7 20.c3 ♖f7 21. ♖e4±, Korolev–Privara ☒ 1987 (1–0, 38).

8...0–0 9.fxe5

Ce coup est une nouveauté. [En tant que spécialiste de la Sicilienne fermée, je trouve douteux le coup 9.fxe5?! qui prive les Blancs de la poussée fondamentale f4–f5, précédée ou pas de g3–g4... D. Rozier.]

9.♗a3 b6 10.f5! gxf5 11.♗h4 fxe4 12. dxe4 ♗h8 (12...f5 13.♗xf5 ♙xf5 14.exf5 d5 15.♙g5!±) 13.♗b5 ♙a6 14.a4 ♖d7 15.♖h5! (15.♗xd6? ♙ad8 16.♗xf7+ ♗g8 17.♖xd7 ♙xd7 18.♗h6+ ♙xh6=) 15...f6 16.♙h3 ♖e8 17.♖d1 ♙xb5? (17...♖d8 est mieux) 18.axb5 ♗a5 19.♗f5±, Groszpeter–Kaidanov, ♁♁ Budapest 1989 (1–0, 32);

9.a4! (nouveauté 1996) 9...♙b8 10.♗a3 a6 11.♗c4 b5 12.axb5 axb5 13.♗e3 exf4 14.gxf4 b4 15.♙d2 bxc3 16.bxc3 f5 17. ♖a4 fxe4 18.dxe4 (18.♖xe4? d5!!) 18... ♙xf4 19.♗f5 ♙xf3 20.♗xe7+ ♖xe7 21. ♙xf3 ♗e5 22.♙g2 ♙d7=, Damljanovic–Gligoric, ♁♁ Podgorica 1996 (½–½, 44).

9...dxe5 10.♙e3 b6

Des coups normaux.

11.♗a3 h6 12.♖d2

Les Blancs placent leurs pièces.

12...♖h7 13.b3 ♕e6 14.♞f2 ♗d7 15. ♞af1 ♞ad8

Une suite particulièrement agréable mais préparatoire. La prudence semble de rigueur.

16.♗e1 f5

Les Blancs peinent, aussitôt les Noirs partent à l'attaque (= *D. Rozier*).

17.♗c4 ♞f7 18.♗c1 ♞df8 19.♗b2

Les Blancs jouent une défense que l'on pourrait appeler "Hérisson".

19...♗c7 20.exf5

Les Blancs essaient de desserrer l'étau.

20...gxf5

Il semble qu'il y ait mieux. 20...♗xf5 par exemple.

21.♗e2

Un coup superbe qui ouvre des possibilités aux Blancs.

21...♗d5

Les Noirs ont proposé la suite 21...♗d5 22.♗xd5 ♗xd5 que les Blancs ont refusé.

22.♗h5

Il est évident que la partie tourne autour de la case f5.

22...♗xg2 23.♗xg2 ♗d7 24.♗g5

Les Noirs proposent de nouveau l'échange en g2. Les Blancs choisissent de se faire peur en g5.

24...♗d5

Les Noirs n'acceptent pas l'échange ♗ contre ♗ et préfèrent créer une menace sur le Pion c3.

25.♗h4

Les Blancs créent à leur tour une menace en g6.

25...♗e6

Les Noirs protègent g6 et maintiennent la menace sur c3.

26.♗e3 ♗xe3 27.♗xe3 ♗e7

Les Blancs proposent un échange en e3, que les Noirs acceptent. Les Noirs doivent maintenant parer l'attaque sur le Pion f5.

28.♗g5 ♗g6 29.♗c1 ♗xh4 30.♗xh4 ♗g6 1/2-1/2

Les Noirs proposent la nullité qui est acceptée par les Blancs.

J.-F. BAUDOIN

ICCF MN/42, 1997 GAMBIT DE LA DAME - D56

Mihai HARABOR USA

Jean-François BAUDOIN FRANCE

1.d4 d5 2.c4 e6 3.♗c3 ♗f6 4.♗g5 ♗e7 5.e3 0-0 6.♗f3 h6 7.♗h4 ♗e4

Le Gambit de la Dame refusé, variante Lasker, a la réputation d'une ouverture tranquille et fiable que les Noirs adoptent généralement quand ils se contentent de la nullité. En dépit de cela, cette variante ne doit pas être sous-estimée et il faut toujours avoir à l'esprit que la moindre imprécision peut se révéler fatale.

8.♗xe7 ♗xe7

Une simplification "obligée".

9.♞c1 c6 10.♗d3 ♗xc3 11.♞xc3 ♗d7

11...dxc4.

12.0-0

Plus prometteur est 12.cxd5 exd5 avec un avantage durable pour les Blancs après 13.0-0 ♞e8 14.♗b1 ♗f6 15.b4 ♗e4 16.♗xe4 dxe4 17.♗d2 ♗e6 18.♞fc1, Nikolic-Jussupow, ♞♞ Horgen 1994 (1/2-1/2, 48).

12...e5?

Il fallait jouer 12...dxc4 13.♗xc4 e5! [13...b6! est jouable 14.♗d3 c5 15.♗e4 ♞b8 16.♗a4 ♗b7 17.♗xb7 ♞xb7 18.♗c2! ♞c8=, Kramnik-Kasparov, ♞♞ Las Palmas 1996 (1/2-1/2 58)] 14.♗b3 e4! 15.♗d2 ♗f6 16.♗c2 ♗g4=, Anastasian-Miladinovic, ♞♞ Moscow (oly) 1995 (0-1 40).

13.♗b1

Les Blancs n'ont pas osé jouer 13.dxe5 et pourtant, ils auraient ainsi simplifié à leur avantage le jeu sur l'échiquier après 13...dxc4 14.♗xc4 ♗xe5 15.♗xe5 ♗xe5 les Blancs sont mieux.

13...e4

Un coup ambitieux dont je n'ai trouvé aucune trace dans les revues d'échecs à ma disposition.

14.♗d2 ♗f6

Le Cavalier blanc se retire. Cela donne la possibilité de jouer un coup pour les Noirs.

15.cxd5 cxd5 16.f3 exf3 17.♗xf3 ♗e6

Après les échanges, la situation se clarifie à l'avantage des Blancs.

18. ♖a4 b6 19. ♗e5 ♜fc8

Les Blancs décident d'avancer vers le camp adverse. Aussitôt, les Noirs parent en proposant un échange en c8 qui leur permettrait d'être maîtres de la colonne c. Mais en doublant leurs Tours sur cette colonne c, ce sont les Blancs qui vont s'en emparer.

20. ♜fc1 ♜xc3 21. ♜xc3 ♗e4 1/2-1/2

La nullité est acceptée par les deux camps.

J.-F. BAUDOIN

**CHAMPIONNAT D'EUROPE
PAR EQUIPES, Prel 1973**

DEFENSE OUEST-INDIENNE - E19

Volf BERGRASER FRANCE

Milan WEINER TCHECOSLOVAQUIE

**1.d4 ♗f6 2. ♗f3 e6 3.c4 b6 4.g3 ♗b7
5. ♗g2 ♗e7 6.0-0 0-0**

Le but stratégique de l'Ouest-Indienne est simple : les Blancs veulent pousser e2-e4 et les Noirs cherchent à l'empêcher.

**7. ♗c3 ♗e4 8. ♖c2 ♗xc3 9. ♖xc3 f5
10. ♗e3 ♗f6 11. ♖d2 d6 12.d5 e5 13.
♗g5 ♗xg5 14. ♗xg5 ♖e8 15.e4 f4!?**

Dans une partie du célèbre tournoi A.V.R.O. 1938, Botvinnik avait continué contre Alekhine par : 15...fxe4 16.♜ae1 ♗d7 17.♜xe4 ♖g6 18.♜h4 ♗f6! 19.♗xf6 gxf6! 20.♗e4 f5 et obtenu une bonne position.

16.gxf4 h6

Les Noirs semblent obtenir une bonne partie après 17.♗h4 exf4 18.f3 g5 19.♗f2.

17. ♗xh6!

Un joli sacrifice.

17...gxf4 18.fxe5 ♖xe5 19.f4

La Dame Blanche toute seule ne gagnerait pas et les Blancs mettent leurs pièces en jeu.

19...♖e7 20.♜f3 ♗d7 21.e5! ♜ae8

Si 21...dxe5 22.♜g3+ ♖h8 23.fxe5 menace 24.d6 ou 24.♖xh6+. Sur 23... ♗xe5 (23... ♖xe5?? 24.♖xh6#) 24.d6 cxd6 25.♖xh6+ ♖h7 26.♖xh7+ ♖xh7 27.♗xb7 ♜ab8 28. ♗d5 avec un bon jeu et un Pion de plus.

22.♜g3+ ♖h8 23.e6 ♗c8

Les Noirs rendent la pièce : après 23...♗f6 24.♜g6 la paralysie est totale, exemple :

A. 24...♖h7 25.♖d3;

B. 24...♗g8 25.♖d4+ ♖h7 26.♗e4;

C. 24...♖h7 25.f5;

D. 24...♜g8 25.♜xh6+ ♖g7 (ou 25...♗h7 26.♖h1) 26.f5 ♖f8 27.♖d4;

E. 24...♗h7 25.♖d4+.

**24. ♗e4 ♖h4 25. ♗g6 ♜e7 26. ♜f1 ♜g7
27. exd7 ♗xd7 28. f5 ♗e8 29. ♜f4 ♖f6
30. ♜fg4**

Menace 31.♖xh6+ ♖g8 32.♗h7+.

**30...♗xg6 31.♖xh6+ ♖g8 32.♜xg6
♖d4+**

Les Noirs vont trouver des ressources ingénieuses et insoupçonnées et la finale devient très spectaculaire avec des coups de problème.

33. ♖h1 ♖d1+ 34. ♜g1 ♖f3+ 35. ♜6g2

L'échec perpétuel est évité mais la Tour g2 est clouée.

35...♜ff7

Si 35...♜xg2? 36.♜xg2+ et il faut parer 36.♖xg7 mat.

36.f6 ♜g3!

Si 36...♜g4 37.♖h5.

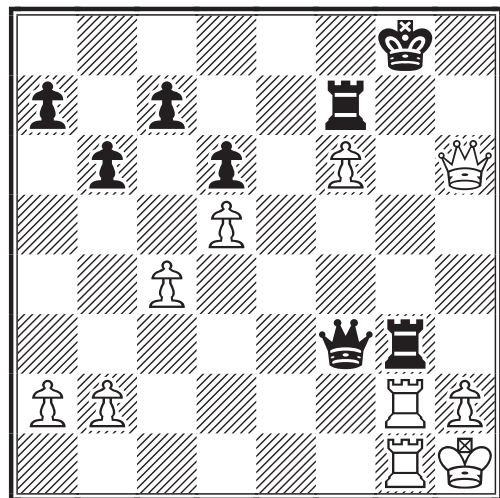

37. ♖h3!!

Si 37.hxg3 ♜h7 et les Noirs ont deux Tours pour la Dame ; si 37.♖h4 ♜xg2 38.♜xg2+ ♜g7! 39.fxg7 ♖f1+ et les Noirs ont l'échec perpétuel.

37...♜fg7!

Le seul coup.

38. ♖c8+ ♖h7 39.fxg7 ♜xg7

Si 39...♜xg2? 40.♖h8+.

40. ♖h3+! 1-0

40.♖h3+ ♖xh3 41.♜xg7+ ♖h8 42.♜g8+ ♖h7 43.♜1g7+ ♖h6 44.♜h8+ ♖xg7 45.♜xh3 avec une Tour nette de plus.

J. JAUDRAN

REGLEMENTS

LES TOURNOIS ORGANISES PAR L'ICCF

L'ICCF organise des tournois permanents au niveau mondial (WT = World Tournament) et européen (EU) auxquels tous les joueurs de l'A.J.E.C. peuvent participer selon leur classement.

- Les tournois O (Open Class) WT et EU sont ouverts à tous les joueurs dont le Elo est inférieur ou égal à 1899 et réunissent 7 joueurs. Ces tournois existent en version postale et Email. Le vainqueur accède à la catégorie supérieure H.
- Les tournois H (Higher Class) WT et EU sont ouverts aux joueurs dont le Elo est compris entre 1900 et 2099 et réunissent 7 joueurs. Ces tournois existent en version postale et Email et le vainqueur accède à la catégorie supérieure M.
- Les tournois M (Master Class) WT et EU sont ouverts aux joueurs dont le Elo est supérieur à 2100 et réunissent 11 joueurs. Ces tournois existent en version postale et Email et le vainqueur accède à la demi-finale du championnat du monde ou du championnat d'Europe.
- Il existe également des tournois à normes de maître (MN = Master Norm Tournaments) destinés aux plus forts joueurs dont le Elo ICCF stabilisé est supérieur à 2300 (pour les hommes) et 2100 (pour les femmes) ou dont le Elo ICCF non fixe ou Elo F.I.D.E. est supérieur à 2350 (pour les hommes) et 2150 (pour les femmes). Ces tournois sont également accessibles aux joueurs terminant aux trois premières places du championnat de France.

Tout ces tournois sont comptabilisés pour le classement Elo du joueur.

- L'ICCF organise enfin des tournois thématiques (environ 2 tournois thématiques sont lancés toutes les 6 semaines). Ces tournois réunissent 5 à 7 joueurs avec deux parties à disputer contre chacun de ses adversaires. Chaque tournoi est organisé en ronde préliminaire, demi-finale et finale. Les tournois thématiques ne sont pas pris en compte dans le classement Elo des joueurs.
- L'ICCF organise également des tournois officiels par équipes : olympiades (6 échiquiers) et championnat d'Europe (12 échiquiers). Les fédérations nationales organisent des rencontres officielles par équipes (Mare Nostrum, North Atlantic Team Tournament, etc.) et des rencontres amicales par équipes (comme par exemple les rencontres France–Russie, France–Brésil et France–Espagne actuellement en préparation). Les joueurs sont sélectionnés par le Comité de sélection, en fonction de critères propres à chaque type de tournoi. Les critères de sélection, approuvés par le Comité directeur de l'A.J.E.C., sont consultables en permanence sur le site de l'A.J.E.C. ou (encore plus rapide !), en tournant la page.

Eric RUCH
Délégué ICCF de l'A.J.E.C.

JOUEZ CONTRE MICHEL LECROQ, GMI ICCF

3^e du XIV^e CHAMPIONNAT DU MONDE PAR CORRESPONDANCE

DEPUIS LE 10 SEPTEMBRE, VOUS POUVEZ PARTICIPER
A DEUX PARTIES MAJORITAIRES
CONTRE NOTRE GRAND CHAMPION
SUR LE SITE OFFICIEL DE L'A.J.E.C.

<http://ajec-echecs.org>

MATCHES INTERNATIONAUX AMICAUX PAR EQUIPES

PROCEDURE DE SELECTION

LA COMMISSION DE SELECTION a produit le texte suivant concernant la procédure employée lors des matches internationaux amicaux par équipes. C'est le premier volet d'une série qui concernera toutes les compétitions ICCF par équipes. Toutefois, les autres textes seront publiés de préférence ensemble et dans un ordre précis, afin de souligner la logique intrinsèque et synthétique qui les anime.

A. OBJECTIF

Permettre à tous de jouer, tout en préservant la qualité des rencontres.

B. MOYENS

B1. Sélection du premier tiers

On sélectionne le premier tiers des joueurs à partir de leur force de jeu uniquement.

B2. Sélection des deux derniers tiers

On sélectionne les deux tiers suivants des joueurs à partir du pourcentage de non-participation suivant : nombre de matches amicaux par équipes refusés / (nombre de matches refusés + nombre de matches acceptés).

C. PROCEDURE

C1. Sélection du premier tiers

Méthode d'arrondissement à l'entier pour le premier tiers : pour les nombres non divisibles par trois, on arrondit à l'entier inférieur quand le reste est 1 et à l'entier supérieur quand le reste est 2.

La sélection se fait uniquement à partir du classement Elo ICCF, sans distinction de titres et sans autre considération (les classements A.J.E.C., F.F.E. ou F.I.D.E. ne sont pas pris en compte).

Les minoration suivantes sont apportées aux classements non-fixes (moins de 30 parties comptabilisées), n étant le nombre de parties comptabilisées au niveau international par le joueur depuis ses débuts :

- 20 \leq n < 30 : - 50 points
- 8 \leq n < 20 : -100 points
- 1 \leq n < 8 : -150 points

NB : Si moins d'un tiers des candidats ont un classement ICCF, alors tous les candidats ayant un classement ICCF sont sélectionnés et tous les autres candidats sont sélectionnés selon C2.

L'ICCF ne publiant pour l'instant que la

liste des joueurs ayant 12 parties comptabilisées, la minoration -150 (et la minoration -100 dans certains cas) ne peut être appliquée, les joueurs ne connaissant pas leur classement. Toutefois une simulation Eloquery peut être effectuée pour un joueur très fort ayant moins de 12 parties et qui en fait la demande.

La sélection étant faite, les joueurs sont placés selon leur Elo ICCF, le plus fort étant à l'échiquier 1. En cas d'égalité au classement Elo ICCF, les joueurs sont départagés dans l'ordre par :

- a) le nombre de parties comptabilisées (le plus grand nombre l'emporte).
- b) l'ancienneté A.J.E.C. (l'adhérent ayant le plus grand nombre d'années passées à l'A.J.E.C. l'emporte).
- c) l'âge (le plus âgé l'emporte).

C2. Sélection des deux tiers suivants

Pour chaque candidat, on calcule le nombre suivant : nombre de candidature refusées / (nombre de candidatures refusées + nombre de candidatures acceptées).

Les candidats ayant les valeurs les plus importantes sont sélectionnés. En cas d'égalité, le départage se fait dans l'ordre par :

- a) le nombre de matches amicaux joués (le plus petit nombre l'emporte).
- b) le nombre de parties internationales comptabilisées (le plus petit nombre l'emporte).
- c) l'ancienneté A.J.E.C. (l'adhérent ayant le moins d'années passées à l'A.J.E.C. l'emporte).
- d) l'âge (le plus jeune l'emporte).

NB : Tout candidat dont c'est la première demande reçoit une valeur de 0,5.

Ordre des échiquiers :

On place alors les joueurs sélectionnés non dans l'ordre de cette sélection mais

selon leur force de jeu déterminée comme suit :

Si le joueur a au moins 30 parties internationales comptabilisées, c'est son Elo ICCF qui compte. Dans le cas contraire, c'est le plus fort des classements ICCF et A.J.E.C. qui compte.

Si le joueur n'a pas encore de classement A.J.E.C., on le place suivant son classement F.I.D.E., à défaut selon son classement F.F.E. avec une minoration de 50 points.

Les joueurs sans aucun classement seront placés sur les derniers échiquiers, avec préférence pour les joueurs ayant des antécédents échiquéens, à la condition de les préciser lors de l'inscription.

Le plus fort Elo est placé juste en dessous du dernier sélectionné du premier tiers et l'on place ainsi les joueurs dans l'ordre décroissant jusqu'au dernier échiquier.

En cas d'égalité, le placement des joueurs se fait dans l'ordre par :

- a) le classement ICCF (celui qui a le classement Elo ICCF le plus élevé l'emporte).
- b) le classement A.J.E.C. (celui qui a le classement A.J.E.C. le plus élevé l'emporte).
- c) le classement F.I.D.E. (celui qui a le classement F.I.D.E. le plus élevé l'emporte).
- d) tirage au sort.

NB : Capitaneat. Toute personne de l'A.J.E.C., désireuse ou non de jouer la compétition demandée, peut poser sa candidature, la procédure de sélection du Capitaine étant indépendante de celle des joueurs et restant à la discrétion de la Commission de sélection qui s'efforcera de choisir la personne la plus compétente. S'il n'y a pas de Capitaine parmi les candidats retenus et que le Capitaine sélectionné souhaite jouer, il prendra la place du joueur dont le classement est le plus proche du sien. A égalité de classement, il jouera devant lui. Le joueur dont le Capitaine prend la place descend d'un rang dans l'ordre des échiquiers et repousse ainsi tous les échiquiers dont le rang est inférieur au sien d'une place. Le joueur initialement sélectionné au dernier échiquier est alors écarté de la compétition.

Un Capitaine qui donne satisfaction tout au long de la rencontre sera accepté au premier match amical par équipes ultérieur

souhaité en tant que joueur, sans que ce premier match soit comptabilisé dans son pourcentage de participation.

NB : Retrait. Toute personne désirant se désister doit le faire de telle manière que le Directeur des matches amicaux soit averti deux semaines avant la date de clôture des inscriptions.

Si cette clause n'est pas respectée, le joueur devra présenter une raison justifiant son retrait.

En cas d'abandon sans prévenir les personnes concernées ou de retrait jugé injustifié par le Capitaine, le Directeur de la compétition et la Commission de sélection, le joueur sera sanctionné de la manière qui a été décidée pour l'ensemble des compétitions ICCF en cas de retrait injustifié.

D. OBJECTIONS, QUESTIONS ET REPONSES

D1. *Les très forts joueurs français (les 20 premiers au classement ICCF par exemple) sont avantagés et ont de grandes chances de participer s'ils se présentent.*

C'est vrai. Néanmoins ces joueurs jouent fort peu de compétitions amicales, et quand bien même ils seraient un ou deux à se présenter à chaque fois, cela n'enlèverait qu'une ou deux places à l'ensemble des candidats.

De plus, si pour une raison quelconque (match particulièrement attractif), ils étaient nombreux à postuler, tous ceux qui n'auraient pas été retenus dans le premier tiers, n'auraient quasiment aucune chance d'être sélectionnés dans les deux tiers suivants.

L'objectif de cette première sélection par le Elo ICCF est d'offrir à nos adversaires des joueurs chevronnés sur le premier tiers des échiquiers, afin de préserver une rencontre de qualité.

D2. *Ne risque-t-il pas d'y avoir un écart de force important entre le dernier sélectionné du premier tiers et le premier des deux autres tiers ?*

C'est possible, tout dépend des candidats et du nombre d'échiquiers. Néanmoins le dialogue avec notre partenaire étranger devrait permettre d'harmoniser cette éventuelle cassure.

D3. *Pourquoi avoir choisi les valeurs -50, -100 et -150 pour établir les minorations ? A quoi correspondent-elles ?*

Il faut établir des minoration importantes pour garantir un premier tiers de joueurs chevronnés car ceux-ci constituent la charnière sur laquelle repose le match. Il n'est en effet pas question que certains joueurs, après deux victoires faciles par exemple, sans autre résultat international, soient propulsés sur l'un des premiers échiquiers. Il faut également des joueurs d'expérience sur ces échiquiers pour ne pas avoir de défection inopinée, comme ce

pourrait être le cas avec des joueurs moins expérimentés.

Les valeurs correspondent aux valeurs P suivantes dans la table du Elo (tiré de la loi normale de Laplace-Gauss) : 0,57 ; 0,64 et 0,70. Pour les joueurs ayant entre 8 et 20 parties, il a été décidé de choisir la valeur $P = 0,64$. En fait les nombres -50, -100 et -150 ont été aussi choisis pour être connus de tous et applicables très

Ce texte important a déjà suscité des réactions sur notre site Internet. Voici quelques questions posées par Frédéric Raffeneau et les réponses apportées par Manuel Ménétrier :

F.R. – Je lis tous les jours des appels à tournois et je constate que sans classement ICCF, au dessus de 2300 point de salut !!

M.M. – Faux. Les compétitions internationales amicales par équipes sont ouvertes à tous. Elles permettent d'obtenir un classement ICCF. Les compétitions dont vous parlez sont des compétitions d'élite, réservées aux forts joueurs internationaux ICCF. Des classés F.I.D.E. peuvent y participer également. Pour les tournois argentins sur invitation, la barre a été fixée à 2300 par le responsable argentin. Si vous avez un classement F.I.D.E. de 2300 ou plus, vous pouvez poser votre candidature, je l'enregistrerai avec plaisir. Mais je le répète, la décision finale ne me revient pas, mais à l'organisateur de la compétition.

F.R. – Je viens de lire la procédure de sélection pour les compétitions amicales j'avoue avoir décroché, n'y aurait-il pas plus simple ?

M.M. – La procédure de sélection est relativement simple. Cette procédure a été adoptée pour justement favoriser l'entrée de ceux

qui n'avaient pas de classement ICCF. La difficulté de lecture vient surtout de tous les cas de figure envisagés selon les différents types d'ex æquos. La procédure a été rendue publique pour que chacun puisse se décider en connaissance de cause. Je puis vous dire que pour les trois prochaines rencontres amicales prévues, nos amis étrangers (Russie, Brésil et Espagne) nous proposent à ce jour davantage de places que nous n'avons de candidats français. C'est dire que si vous êtes en quête d'un classement ICCF, pour pouvoir jouer des tournois avec de forts joueurs, vous pouvez vous inscrire aux trois.

F.R. – Je ne comprends pas à quoi correspondent ces classements ICCF, existe-t-il des correspondances Elo F.I.D.E. ou F.F.E. ? Pourquoi les sélections ne se font-elles pas sur dossier complet en effet si un F.I.D.E. à plus de 2300 veut participer mais qu'il n'a pas de Elo ICCF il n'est pas sélectionné ! Tout cela est quand même nébuleux !

M.M. – Je vous invite à relire le texte, la priorité n'est pas donnée aux joueurs F.I.D.E. sans expérience ICCF pour ce type

de compétitions pour la sélection du premier tiers. Vous pouvez être sélectionné dans les deux autres tiers comme tout le monde.

Toutefois, si vous avez un classement F.I.D.E., vous pouvez également poser votre candidature pour un ou des tournois H ou M (plutôt que O qui sont ouverts à tous), suivant la hauteur de votre classement. Enfin, un bon moyen de se confronter à des joueurs aguerris et de tous niveaux est de jouer la Coupe du monde. C'est le seul tournoi ICCF qui permet à des joueurs de niveaux très différents de se rencontrer (un peu comme dans les tournois open F.I.D.E.). Peut-être serait-il bon d'expliquer aux nouveaux joueurs quelles compétitions ils doivent jouer pour être en parfait accord avec leurs aspirations. Une différence fondamentale avec le jeu à la pendule est qu'on joue beaucoup moins de tournois par correspondance et qu'un mauvais tournoi est très pénalisant si vous aspirez à jouer des tournois plus forts. Un fort joueur pourrait peut-être s'y coller ?

rapidement de tête. Ils permettent ainsi à tous de vérifier facilement que la sélection a été faite avec sérieux et impartialité.

D4. *Pourquoi avoir établi un pourcentage et pas, plus simplement, une valeur algébrique ? Un joueur qui aurait eu 5 réponses favorables et 8 refus serait à +3 et un autre 5 réponses favorables et 10 refus à +5. Le second jouerait la prochaine rencontre.*

Cette idée a été envisagée, elle a le mérite d'être plus simple. Néanmoins elle est injuste. Supposons un joueur qui joue depuis 20 ans à l'A.J.E.C. Il a joué 16 rencontres et a été refusé 8 fois, sa valeur algébrique est donc -8. Ce joueur, s'il n'est pas un très fort joueur n'a pas la possibilité d'être sélectionné dans le premier tiers. Il ne peut donc être sélectionné que par sa valeur algébrique. Or si le nombre des membres de l'A.J.E.C. augmente régulièrement, par exemple 100 adhérents de plus chaque année, le joueur, eu égard aux nouveaux qui vont s'inscrire, ne pourra tout simplement plus jouer les matches amicaux qu'il affectionnait.

D5. *Pourquoi ne pas avoir conservé l'ancien système, peut-être plus souple, plutôt que d'instaurer une procédure somme toute assez rigide ?*

Dans l'ancien système, "l'idée des trois tiers" était appliquée : 1/3 de forts joueurs, 1/3 de joueurs intermédiaires, 1/3 de joueurs plus faibles et quelques "débutants". L'idée était très judicieuse et permettait des matches relativement harmonisés. Le problème est que pour chaque tiers et plus particulièrement pour les deux derniers tiers, certains joueurs restaient sur la touche, parfois des années avant de pouvoir jouer. Certes les sélectionneurs essayaient d'établir un roulement, mais il n'était pas systématique et certains joueurs se sont plaints de ne pas être retenus plusieurs fois de suite.

Ce sont ces idées qui sont reprises ici, mais de manière systématique. Un joueur refusé à une compétition ne jouera peut-être pas la suivante (tout dépend du nombre de places disponibles par rapport aux demandes), mais il va voir ses chances de participer augmenter de manière significative à chaque refus.

Le but de la procédure, outre garantir une qualité de jeu sur le premier tiers des échiquiers pour la renommée de l'A.J.E.C.

dans le monde, est donc de permettre à chacun de jouer et d'être sélectionné le plus souvent possible, sans commettre d'injustice envers les individus.

NB : Pour le bon fonctionnement de cette compétition, la Commission de sélection s'engage à faire respecter l'ensemble des règles ci-dessus. Toutefois, aucun document officiel concernant la sélection des joueurs en France n'ayant été publié auparavant, la Commission de sélection peut être confrontée à des imprévus : pour respecter l'esprit qui l'a conduite à définir ces règles, elle se réserve donc le droit de déroger exceptionnellement à tout ou partie de ces règles, à la condition d'expliquer publiquement (annonce sur le site de l'A.J.E.C. <http://ajec-echecs.org> ou/et dans le Courrier des Echecs) les raisons de ses choix, en mettant en exergue le défaut constaté par la publication des listes avant et après changement hors procédure.

Il est à noter également que la Commission peut être limitée dans ses choix par les désirs de la partie adverse. Dans un souci de transparence, ces éventuelles restrictions devront être formulées clairement dès qu'elles sont connues.

La Commission de sélection
de l'A.J.E.C.

Michel LECROQ, GMI

Manuel MENETRIER, *Président,
Directeur des grandes tournois individuels*

Denis ROZIER, *Directeur des grandes
compétitions par équipes*

Eric RUCH, *Délégué ICCF et Directeur
des matches amicaux par équipes*

La procédure décrite ici prendra effet à partir du 1^{er} septembre 2001 et sera mise en application deux ans jusqu'à la prochaine Assemblée Générale.

Comme aucun compte n'a été tenu sur les acceptations ou refus des joueurs lors de ces compétitions amicales, tous les joueurs seront considérés comme ayant un passé vierge : 0 acceptation, 0 refus, pourcentage : 0,5.

Toutefois, les joueurs qui ont eu dans leur passé, de trop nombreux refus sont invités à nous les communiquer avant le 1^{er} novembre 2001, il en sera tenu compte pour la première rencontre demandée.

LA NOTATION DES PARTIES PAR CORRESPONDANCE

PIERRE RUIZ-VIDAL

AUX ECHECS, il existe différents types de notation pour transcrire les coups joués sur l'échiquier. Citons principalement les systèmes descriptif, algébrique et numérique. La notation descriptive, utilisée à l'origine, est assez complexe et génératrice d'erreurs. Il n'est pas très recommandé de l'utiliser pour jouer par correspondance, bien qu'il soit utile de la connaître pour déchiffrer les livres d'échecs anciens.

La notation algébrique est la notation la plus couramment utilisée de nos jours. Elle existe sous deux formes : complète ou abrégée. Elle est basée sur la désignation des colonnes par des lettres et des rangées par des chiffres. Soit respectivement et en regardant l'échiquier du côté des Blancs : de a (à gauche) à h (à droite) et de 1 (en bas) à 8 (en haut).

La notation algébrique complète est recommandée pour jouer à l'A.J.E.C. et tenir à jour vos feuilles de parties. La notation abrégée est de plus en plus fréquemment utilisée dans la presse spécialisée et a été adoptée au Courier des Echecs voici quelques années en remplaçant les lettres initiales des pièces jouées par des figurines, ce qui est évidemment d'une lisibilité confortable.

La notation numérique est la notation standard officielle utilisée dans les tournois postaux et Email organisés par l'ICCF. Elle permet aux joueurs de tous pays de transmettre leurs coups sans ambiguïté, passant outre les barrières linguistiques. C'est la seule notation commune à toutes les langues – lorsqu'on ne dispose pas de la possibilité de reproduire les figurines. Elle demande une certaine habitude et est moins "parlante" que la notation algébrique. Du même coup elle peut être source d'erreur.

Les cases de l'échiquier sont numérotées de façon très simple et très facile à utiliser selon le même principe que la notation algébrique à la différence près que les colonnes sont elles aussi numérotées de 1 (à gauche) à 8 (à droite) (voir diagramme)

Chaque case est définie par un nombre unique à deux chiffres et chaque coup est par conséquent représenté par un nombre à quatre chiffres : deux pour la case de départ et deux pour la case d'arrivée.

Exemples : Le coup 1.e4 (notation algébrique) s'écrit en notation numérique

1.5254. 52 étant la case de départ d'un Pion et 54 la case d'arrivée de ce même Pion. Si les Noirs répliquent 1...e6, ce coup s'écrit 1...5756 en numérique, 57 pour la case de départ du Pion et 56 pour la case d'arrivée. Ainsi le premier coup complet de cette partie s'écrit : 1.5254 5756.

Les mouvements de pièces sont représentés de la même façon par l'indication de la case de départ et de la case d'arrivée. L'adjonction des signes + (échec) et x (capture) est inutile.

Pour le roque on indiquera uniquement le mouvement du Roi. Ainsi le petit roque blanc s'écrit 5171 (5878 pour les Noirs) et le grand roque 5131 (5838 pour les Noirs).

La promotion d'un Pion est le seul cas qui nécessitera l'addition d'un cinquième chiffre : 1 pour une Dame, 2 pour une Tour, 3 pour un Fou et 4 pour un Cavalier. Exemple : La promotion à c8 d'un Pion situé sur la case c7 en Dame s'écrit 37381.

La prise en passant se note comme une simple capture, exemple : Avec un Pion noir en 54 (e4) si les Blancs jouent 6264 (f4), les Noirs peuvent immédiatement au coup qui suit jouer 5463 sans autre indication, ce qui équivaut à e4xf3 e.p. en notation algébrique.

8	18	28	38	48	58	68	78	88
7	17	27	37	47	57	67	77	87
6	16	26	36	46	56	66	76	86
5	15	25	35	45	55	65	75	85
4	14	24	34	44	54	64	74	84
3	13	23	33	43	53	63	73	83
2	12	22	32	42	52	62	72	82
1	11	21	31	41	51	61	71	81
	a	b	c	d	e	f	g	h

Ces quelques règles permettent de jouer des parties d'échecs avec des correspondants étrangers. Quelques mots maintenant sur la tenue des feuilles de parties et plus particulièrement pour ce qui concerne le jeu par Email.

Voici ci-contre, un exemple de feuille de partie qui doit être tenue à jour et réexpédiée à chaque coup (ce modèle est donné par l'ICCF, nous l'avons donc reproduit volontairement à l'identique). Il est indispensable d'utiliser la notation numérique et il est aussi obligatoire de notifier les dates de réception et de réexpédition des coups. Dans l'exemple ci-dessus nous lisons de gauche à droite : la date de réception du coup des Noirs par les Blancs ; la date d'expédition du coup Blanc aux Noirs ; la différence entre ses deux dates qui représente le temps de réflexion des Blancs pour jouer ce coup et, attendant, séparé par une barre de fraction, le temps total de réflexion utilisé par les Blancs jusque-là ; suivent le numéro du coup, le coup lui-même en notation numérique puis le coup joué par les Noirs et les mêmes indications concernant leur temps de réflexion.

Il est précisé que le temps de réflexion ne compte qu'à partir de la date de lancement officielle d'un tournoi, voir entête du tableau et début de la partie.

Pour simplifier le travail des responsables de tournois et faciliter la gestion des archives, il est souhaitable que les parties terminées soient transmises au format PGN (Portable Game Notation). Voir la transcription de la partie ci-dessus au format PGN ci-dessous.

Actuellement des logiciels comme Ectool ou ChessBase 8.0 se chargent de convertir automatiquement vos parties en notation numérique.

Enfin terminons cet article par quelques extraits d'explications données par

Event									
ICCF Jubilee Email Open									
Start Date									
2001.06.20									
White									
Spartacus, Ian (2042) ITA									
Black									
Marks, Matty B. (1826) ENG									
			White		Black				
Rec	Sent	Total	n°	Move	Move	Rec	Sent	Total	
06/15	06/15	0/0	1	5254	5756	06/15	06/15	0/0	
06/15	06/18	0/0	2	4244	4745	06/18	06/18	0/0	
06/18	06/19	0/0	3	2133	6824	06/19	06/19	0/0	
06/20	06/22	2/2	4	5455	3735	06/22	06/22	0/0	
06/22	06/24	2/4	5	1213	2433	06/24	06/24	0/0	
06/24	06/24	0/4	6	2233	7857	06/24	06/25	1/1	
06/25	06/26	1/5	7	4174	4837	06/26	06/26	0/1	
06/26	06/28	2/7	8	7477	8878	06/28	06/28	0/1	
06/28	06/28	0/7	9	7787	3544	06/28	06/28	0/1	
06/28	06/30	2/9	10	7152	2836	06/30	06/30	0/1	
06/30	07/02	2/11	11	6264	3847	07/02	07/02	0/1	
07/02	07/04	2/13	12	8743	4433	07/04	07/04	0/1	
07/04	07/06	2/15	13	5233	1716	07/06	07/07	1/2	
07/07	07/09	2/17	14	3352	1838	07/09	07/14	5/7	
07/14	07/16	2/19	15	1121	3617	07/16	07/16	0/7	
07/16	07/18	2/21	16	3153	1725	07/13	07/13	0/7	

Manuel Ménérier sur le site de l'A.J.E.C.
<http://ajec-echecs.org> :

La notation numérique est la seule valable, à moins que les deux joueurs soient d'accord pour utiliser une autre notation et qu'ils en informent l'arbitre. Cela signifie qu'en cas de double notation, par exemple chiffrée et algébrique, seule la notation numérique est valable. Cette remarque est à méditer en cas d'erreur de notation, car lourde de conséquences.

De plus, je ne recommande pas la notation algébrique simplifiée, pour plusieurs raisons : elle demande moins d'attention, donc possibilité accrue de se tromper; si vous formez mal une lettre, bonjour les dégâts ! Au début de ma carrière, j'ai joué avec un joueur qui écrivait ses "a" en script avec une fermeture longue : dans une Sicilienne, j'ai ainsi cru qu'il jouait un Dragon (5...g7-g6) alors qu'il jouait une Najdorf (5...a7-a6) : comme il proposait une suite de coups, je me suis retrouvé dans une variante que je ne désirais pas jouer, alors qu'un Dragon m'aurait convenu... Attention, je vous le dis, les chiffres, c'est le mieux ! Mieux même que l'algébrique complète...

De plus, comme c'est la seule valable, il est préférable de n'utiliser qu'elle et de ne pas varier selon les joueurs, toujours dans le souci de ne pas faire d'erreur de

[Event "ICCF Jubilee Email Open"]	Intitulé du tournoi
[Date "2001.20.06"]	Date de départ officiel
[White "Spartacus, Ian"]	Blancs : Nom + Prénoms
[Black "Marks Matty B."]	Noirs : Nom + Prénoms
[Result *]	1-0, 0-1, ½-½ ou * (en cours)
[White Elo "2500"]	Classement du joueur en premier
[Black Elo "2475"]	Classement du joueur en second
[PlyCount "32"]	Nombre de demi-coups joués

1.e4 e6 2.d4 d5 3.Nc3 Bb4 4.e5 c5 5.a3 Bxc3+ 6.bxc3 Ne7 7.Qg4 Qc7
8.Qxg7 Rg8 9.Qxh7 cxd4 10.Ne2 Nbc6 11.f4 Bd7 12.Qd3 dxc3 13.Nxc3 a6
14.Ne2 Rc8 15.Rb1 Na7 16.Be3 Nb5 *

transcription. Pour cela, le mieux est d'utiliser un échiquier papier dont chaque case est marquée (11, 21, 31, etc.) pour écrire son coup, afin de limiter les erreurs. Si vous voulez augmenter vos chances de gain sur une erreur adverse de transcription, vous pouvez pousser le vice à ne pas fournir ce support papier visuel à votre adversaire. La carte de l'adversaire avec l'échiquier pré-imprimé nous aide, c'est clair !

Il faut également se méfier dans la numérotation du coup : de très nombreuses erreurs se produisent là (écrire coup 33. au lieu de 34.)

Le plus important : vérifier plusieurs fois votre coup, puis différer la dernière vérification : ce sera devant la boîte aux lettres en plein jour, quand vous êtes bien réveillé et pas du tout pressé : vous décachez délicatement votre lettre et vous vérifiez. L'attention nécessaire à ce geste

implique une attention supérieure à la vérification d'un coup sur une carte postale par exemple.

Bon, je vous dis tout ça, mais c'est ma propre méthode, je suis sûr que chacun a des "trucs" différents.

Je suis assez étourdi, mais en quelques milliers de coups transmis, en respectant ces règles simples, que je me suis forgées au fil du temps, j'ai évité toute erreur dans le coup proprement dit. J'ai néanmoins commis deux erreurs de numérotation sans aucune conséquence (si ce n'est une petite perte de temps et la possibilité offerte à mon adversaire de réfléchir plus longtemps...)

Mais comment faites-vous donc, vous mes amis ?

P. RUIZ-VIDAL

d'après John C. KNUDSEN (iccf.com)
et M. BRUNEAU (ajec-echecs.org)

LA PUBLICATION D'ARTICLES DANS LE C.D.E.

Dans ce journal, nous nous efforçons de diffuser dans les meilleures conditions, un maximum d'informations pour la pratique du jeu d'échecs par correspondance. Chaque adhérent peut participer à la rédaction, du débutant au GMI. Si vous vous sentez une âme de reporter, sachez que les deux logiciels principaux utilisés sont ChessBase (7.0 ou 8.0) et QuarkXPress. Vous nous aiderez en nous faisant part de vos parties au format ChessBase ou pgn. Pour ce qui est des articles composés sur des traitements de texte ils sont bienvenus au format MS Word (format txt ou rtf).

Prenez modèle sur les articles mis en forme dans le Courrier des Echecs. Composez vos textes le plus simplement possible. Eviter d'écrire les noms propres tout en capitales. Envoyez les documents en une seule fois dès que vous êtes prêts :

- soit par la poste (sur disquette) 335, rue de Vaugirard 75015 Paris
- soit par courrier électronique redaction@ajec-echecs.org

Les copies lisiblement manuscrites ou dactylographiées sont toujours acceptées.

P. R.-V.

NOS PARTIES

64^e CHAMPIONNAT DE FRANCE, 1999 DEFENSE SICILIENNE - B82

Claude JEAN

Jean-Charles HORCHMAN

1.e4 c5 2.♟f3 e6 3.d4 cxd4 4.♞xd4
a6 5.♞c3 ♚c7 6.♞d3

Face à de nombreuses variantes de la Sicilienne, les Fous blancs trouvent un positionnement de départ efficace en e2 et e3. Pour autant, le coup joué ici n'est pas fautif.

6...♞f6 7.f4 d6

Les Noirs ont opté pour la formation : Scheveningue-Najdorf, dont on connaît toute la souplesse et l'efficacité.

8.♞f3 =

8.♟f3 b5 9.g4 ♞b7 10.g5 ♞fd7 11.0-0
(11.h4 ♞c6 12.♞e3 ♞xd4 13.♞xd4 b4
14.♞e2 e5! 15.♞e3 exf4 16.♞xf4 ♞e5
17.♟g3 g6∞, *Glek-Itkis*, ♞♞ U.R.S.S.
1985 [Inf 39/(287)] ; 11.♞e3 ♞c5 12.0-0!
♞bd7 13.a3, *Lanka-Urday*, ♞♞ Olot 1993
[Inf 59/(266)] 13...g6!∞) 11...g6! ; 8.0-0
b5 9.♟e2 ♞b7 10.♞d2 ♞bd7 11.♟h1
♞e7.

8...♞bd7 9.0-0 b5 10.a3

Dans cette position, bien explorée depuis plus d'un demi-siècle, Edward Lasker et Nicolas Rossolimo poursuivirent par 10.♟e1 ♞b7 11.♟h1 ♞c5 12.e5 ♞fd7 13.f5 ♞xe5 14.♞xe5 dxe5 15.fxe6 ♞xe6 16.♞f5 et les Blancs ont une certaine initiative pour le Pion sacrifié, Ed. Lasker-Rossolimo, ♞♞ La Havane 1952 (1-0, 64). Cette partie est répertoriée à B93.

10...♞b7 11.♟e2

Plus courant et plus prudent aussi est 11.♟e1. En tout cas, la suite de la partie le laisse à penser.

11...♞e7 12.♟h1 0-0 13.♞e3 ♞ac8! ?N

A ma connaissance, ce coup est une nouveauté. Le jeu reste égal avec un infime avantage noir qui tient au positionnement de leurs pièces lourdes sur la colonne semi-ouverte c. Il est bon, à cet égard, de rappeler le jugement de Ludek Pachman, dans *La Stratégie moderne*, tome 1, Ed. Grasset-Europe-Echecs 1986, p. 140 : « La plupart des traités distinguent les

colonnes où il n'y a ni Pions propres ni Pions adverses et les colonnes sans Pions propres mais avec des Pions adverses ... Nous ne voulons pas utiliser cette distinction car elle nous semble trop stéréotypée. La signification des colonnes ouvertes réside dans le fait qu'elles offrent des possibilités d'attaque à la Tour et à la Dame... Le seul obstacle, selon les règles du jeu, à la marche de ces pièces, sont seulement les propres pièces. Sur des Pions adverses les pièces lourdes peuvent exercer une pression, qui est souvent un facteur beaucoup plus important que la simple domination d'une colonne ».

13...e5 14.fxe5 dxe5 15.♞ad1 ♞c5
16.♞g5 h6 17.♞h4 ♞fe8 18.♞g3 ♞f8
19.♞d4 ♞cd7 20.♞f5±, *Schreiber-II*.
Gurevich, ♞♞ Saint Martin 1992 (0-1, 41).
On notera cette singularité intéressante, que cette partie est répertoriée B43 et non B82 ; 13...♞g4 14.♞g1 ♞ac8 15.♞ad1 ♞gf6 16.♞d4 g6 17.♞f3 ♞h5 18.♞e3 ♞f6 19.♞d4 e5 20.fxe5 ♞xe5 21.♟f2=, *Blank-Fries*, *Wch Seniors*, ♞♞ Bad Liebenzell 1996 (1-0, 60).

14.♞fe1?!

Etaient plus séduisant : 14.♞ad1 ou 14.♞ae1. Les Blancs ne cherchent pas à exploiter la colonne ouverte d dont ils disposent. Par ailleurs, mieux valait jouer la Tour a1, actuellement hors-jeu.

14...♞c5! ♣

Ce coup naturel met tout de suite le doigt sur une faiblesse de la position blanche : le Fou d3 ne dispose d'aucune mobilité et donc ne pourra échapper à son agresseur.

15.♞d4

15.♞xc5 dxc5 16.e5 c4 17.♞e4 ♞xe4
18.♞xe4 ♞d5 ♣ avec sensible avantage noir.

15...♞fd8

Toutes les pièces noires sont en jeu et coopèrent efficacement.

16.♞d2 e5!

C'est Philidor, le tout premier qui, à une époque où, grâce à la prestigieuse école italienne, le jeu figural dominait, prit conscience que les Pions étaient "l'âme des échecs". Malgré sa notoriété et le très bel ouvrage qu'il écrivit, il ne fit pas d'adeptes : il avait tout simplement un siècle

d'avance sur son temps ! Ici, ce joli coup de Pion est joué au moment propice.

17. ♖e3 d5 18. exd5 ♜xd3 19. cxd3 ♜xd5 20. ♜xd5 ♙xd5 21. fxe5 ♚xe5 22. d4?!

22. ♙b6 ♚xe2 23. ♞xe2 ♜d7 24. ♜f3 offrait aux Blancs, décidément sur la défensive, plus de chances de résistance.

22... ♞f5 23. ♞ac1

Il est effectivement important de contester l'occupation, par les Noirs, de la colonne ouverte c.

23... ♙d6

23... ♞xc1!? 24. ♞xc1 ♜e8.

24. ♞f1 ♞xc1 25. ♞xc1 ♞h5 26. ♙g1

Plutôt que ce coup défensif, on peut penser que mieux valait contester l'action de la paire de Fous noirs par 26. ♙f4?! Mais, après 26... h6! 27. ♙xd6 ♞xd6=, l'avantage noir est manifeste. Hormis l'avantage que représente, pour les Noirs, leur paire de Fous, les Blancs semblent paralysés, dans le jeu, par la faiblesse du Pion d4.

26... h6

26... ♜e8 27. ♜e1 ♞xe1 28. ♞xe1 ♚g4 29. ♞f1 (29. ♞f2) 29... a5 30. ♜f3 h6.

27. ♜f3 ♞e8 28. h3?!=

28. ♜e1 ♞xe1 29. ♜xe1 permettait aux Blancs de résister encore quelque temps.

28... ♙c4! 29. ♞d1 ♞g6 30. ♞c2 ♜e2 30... ♙d3! semble encore plus fort !

31. ♞xg6 ♞fxg6 32. b4 ♞a2! 33. ♙h2 ♙f8! 34. ♞c3 a5

L'attaque noire sur l'aile Dame se déroule toute seule et à trois pièces contre une !... Ce brusque changement d'aile dans l'attaque est superbe.

35. bxa5 ♞a1+ 36. ♜g1 ♙xa3

Plus que jamais, la paire de Fous noire exprime toute sa puissance.

37. ♙e5 ♙b4 38. ♞c2 ♙xa5 39. ♞h2 ♞a2-+ 0-1

Les Noirs ont une finale gagnante. On peut, en épilogue à cette intéressante partie, faire les constats que voici :

1) Les Noirs ont concentré leurs forces, puis attaqué au centre ; leur objectif s'est progressivement déplacé vers le roque blanc ; enfin, après l'échange des Dames, ils ont effectué un efficace changement d'aile pour concentrer tout leur potentiel

sur l'aile Dame. Mais, le plus clair est qu'à travers ces différentes phases ils ont suivi un plan correct.

2) Les Blancs n'ont pas commis de grosses fautes, mais l'impression prévaut qu'ils n'ont pas su établir de plan efficace, ce qui les a conduit progressivement à subir de plus en plus la loi des Noirs.

3) Cette Sicilienne est une partie d'anthologie, tant elle souligne bien la supériorité d'une paire de Fous, agissant en batterie, en terrain découvert, face à un Fou et un Cavalier, surtout lorsque ces derniers ne parviennent pas à coordonner leurs actions et, qui plus est, sont éloignés du champ de bataille.

4) Une faiblesse est souvent plus néfaste par les conséquences qu'elle induit qu'en elle-même. Ainsi le Pion d4 a finalement résisté, alors qu'il est grandement responsable de la chute des Blancs.

M. BRUNEAU

**GRAND PRIX
DU 50^e ANNIVERSAIRE
DU COURRIER DES ECHECS
Préliminaires, groupe Q, 1997
PARTIE ESPAGNOLE - C80**

Jean-Marc FOLLIC

Daniel SCHLEMAIRE

1. e4 e5 2. ♜f3 ♜c6 3. ♙b5 a6 4. ♙a4 ♜f6 5. 0-0 ♜xe4 6. d4 b5 7. ♙b3 d5 8. dxe5 ♙e6 9. ♜bd2 ♙c5 10. c3 0-0 11. ♙c2 ♜xf2

Goetz 1888, Kleczinski 1924, Weir-Dillworth, ♔ Irlande (ch) 1941.

12. ♞xf2 f6 13. exf6

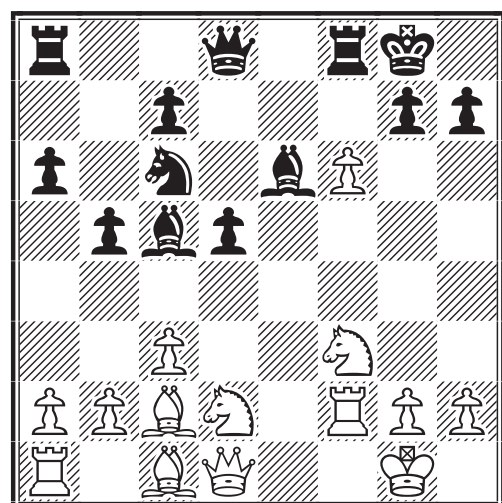

13... ♙xf2+

Ici, un petit miracle ! Me fiant à mes vieilles notes de 1945, je voulais jouer 13...♙xf6, ignorant la réfutation de Fine. Heureusement, mon adversaire pour avancer plus vite la partie, m'a proposé la suite 13...♗xf2 14.♜xf2 ♙xf6 15.♘f1 que j'ai acceptée, pensant qu'il ne s'agissait que d'une simple interversion de coups, ce qui m'a évité une défaite plus rapide.

13...♙xf6? 14.♘b3? (14.♜f1 ♗xf2; 14.♙f1! Fine) 14...♗xf2+ 15.♜xf2 ♘e5

A) 16.♘bd4? ♗g4= 17.♗d3? c5--+ 18.h3

A1) 18...cxd4 19.hxg4 ♘xf3 (les amateurs déraillent souvent : 19...♙h4+--+) 20.gxf3, Rousset-Schlemaire, ♚♚ Narbonne 1997 et les Blancs ont gagné ;

A2) 18...♙h4+!-+ ;

B) 16.♘c5!

B1) 16...♗g4 17.♙xd5+ ♜h8 18.♙e4 ♙h4+? (18...g6∞) 19.♜g1 ♘xf3+ 20. gxf3 ♞ae8 21.♗g5+-, Rey-Ardid-Kleczinski, ♚♚ Paris (ol) 1924 ;

B2) 16...♘f3 17.gxf3 ♞ae8 18.♜g3 ♙e7∞.

14.♜xf2 ♙xf6 15.♘f1

• 15.♘b3 ♘e5 16.♘c5 ♗g4 17.♙xd5+ ♜h8 18.♙e4 g6 (18...♙h4+? 19.♜g1 rejoindrait la partie Rey-Ardid-Kleczinski) 19.♜g3 (19.♗h6 ♘xf3 20. gxf3 ♗xf3 21. ♙d4 ♗d1+ 22.♜e3 ♗xc2 23.♗xf8 ♞xf8 24.♙xf6+ ♞xf6=) 19... ♘xf3 20.♙xg4 ♘g1! 21.♘d3 ♞ad8∞, Nightgale-Ritson Morry, ♚♚ 1944 ;

• 15.♜g1 ♞ae8 (15...g5∞ Greig-Dillworth, ☒ 1945 ; C.D.E. n° 426 ; ECO 1997; 15...♗g4 16.♘f1 ♗xf3 17.♙xf3 ♙xf3 18.gxf3 ♞xf3 19.♗e3±) 16.♘f1 ♘e5 17.♗e3 ♘xf3+ 18.♙xf3=.

15...♘e5

15...d4!

A) 16.♙d3 g6! (16...♗f5?! 17.♙xf5 ♙xf5 18.♗xf5 ♞xf5 19.♘g3 ♞f7 20.♗d2±) 17.♘g3! (17.♜g1 ♘e5 18.♙xd4 ♙xf3! 19.♗h6 ♗d5 20.♘e3 ♙xg2+ 21.♘xg2 ♘f3+ 22.♜h1 ♘xd4 23.cxd4 ♞f2 24. ♗b3 ♗xb3 25.axb3 ♞xb2 26.♘f4 ♞xb3 27.♘d5 c6 28.♘e7+ ♜f7 29.♘xc6 ♜e6=) 17...♗c4 18.♗b3 ♗xb3 19.axb3 dxc3 20.♙xc3 ♘e5 21.♘e4 ♙f5 22.♘g3 ♙f6=;

B) 16.♜g1! ♘e5 17.cxd4 ♘xf3+ 18.gxf3 ♞ad8 19.♗e3 c5 20.♙d3 g6 21.♘d2 ♞f7! [Popovic] (21...♗h3 22.♙e2 cxd4

23.♗h6 d3 24.♗b3+ ♜h8 25.♙f2+- Short-Popovic, ♚♚ Belgrade 1987) 22.♗f2 cxd4 23.♘e4 ♙xf3=.

16.♗e3 ♞ae8 17.♗c5 ♞f7 18.♘1d2 ♗g4

18...♗f5 19.♜g1 ♗g4 [Fritz] (19...♗xc2 pour essayer d'annuler en supprimant la paire de Fous, 20.♙xc2 ♙g6 21.♙xg6 ♘xg6 22.a4 ♘f4 23.axb5 axb5 24.♘b3±; 19...♘xf3+ 20.♘xf3 ♗e4 21.♗d3 ♗xf3 22.gxf3 ♙xf3 23.♙xf3 ♞xf3 24.♞d1± [Kortschnoj]) 20.a4 ♘xf3+ 21.♘xf3 ♗xf3 22.♙xf3 ♙xf3 23.gxf3 ♞xf3 24.axb5 axb5 25.♞a7±.

19.♜g1

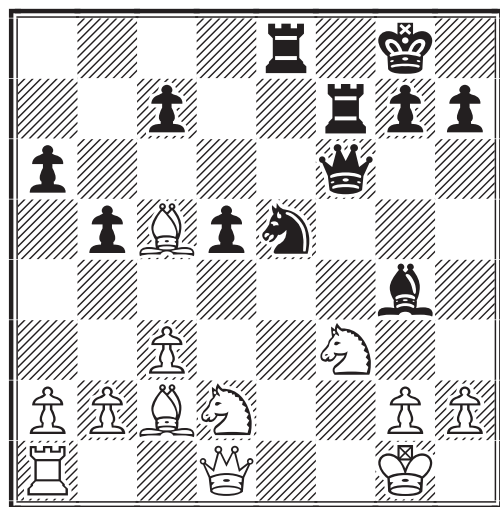

19...♙e6?!

J'ai inventé ce coup afin d'éviter (je m'en suis aperçu un peu tard) la lutte finale très difficile Dame contre Tour et deux Fous après le gain du Pion. La troisième édition de ECO indiquera qu'il s'agit d'une proposition de Samarian.

△ 19...♙h6! 20.a4 ♙h5 21.axb5 axb5 22.♙f1! (22.♞a7 ♘xf3+ 23.gxf3 ♞xf3+-) 22...♘xf3+ 23.gxf3 ♗xf3 24.♘xf3 ♞xf3 25.♙xb5 ♞h3 26.♞f1 ♞xh2 27.♙xe8+ ♙xe8 28.♜xh2 ♙e2+ 29.♞f2 ♙h5+ 30. ♜g1 g6 31.♗d4 ♙g4+ 32.♞g2 ♙f4 33.♞e2 c6 34.b4 ♙c1+ 35.♜g2 ♙g5+ 36.♜f3=.

20.a4 ♙h6

Un mouvement plus psychologique qu'autre chose, mais par correspondance cela ne marche pas.

21.axb5 axb5 22.♙f1!

22.♞a7 ♙h5∞.

22...♙h5 23.♗d1!±

23.♙xb5 ♞xf3 24.♘xf3 ♘xf3+ 25.gxf3

♙xf3 26.♙f2 ♖g5+ 27.♙g3 ♖e3+ 28.♙f2 ♖g5+ 29.♙g3=.

23...c6 24.h3 ♙c8 25.♖a8 ♗g6 26.♙c2 ♗f4 27.♖f2 ♖f6 28.♖h4!±

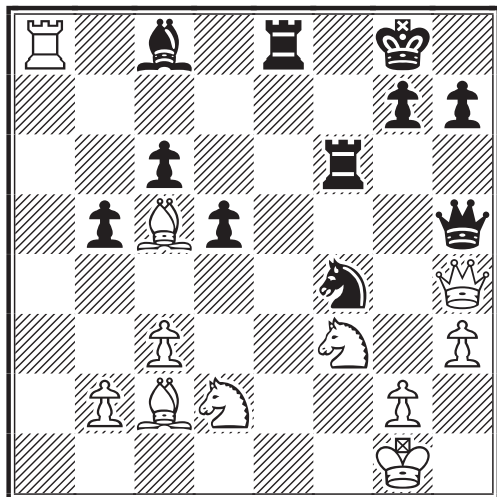

Après l'échange des Dames, les Noirs n'ont plus d'initiative.

28...♖xh4

28...♖f7?? 29.♖xh7#

29.♗xh4 ♖fe6 30.♗df3 ♖e2 31.♗d4 ♖d2 32.♖h2 ♙d7 33.♖a7 ♙xh3!?

Autant mourir en beauté !

34.♙d6 ♗e6 35.♗hf3 ♗xd4 36.♗xd2 ♗xc2 37.♖xh3 ♗e1 38.♖c7 ♗xg2 39.♖xc6 ♗e3 40.♖b6 ♗c4 41.♗xc4 bxc4

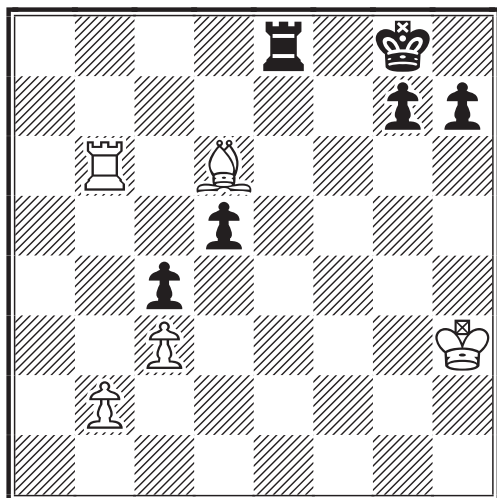

42.♖b8!

Une simplification sans réplique.

42...♖xb8 43.♙xb8 ♖f7 44.♖g4 ♖f6 45.♙a7 g6 46.♙d4+ ♖e7 47.♖g5 ♖e6 48.♖h6 ♖f5 49.♖xh7 g5 50.♖h6 g4 51.♖h5 ♖f4 52.♖h4 ♖f5 53.♖g3 ♖g5 54.♙e3+ ♖f5 55.♙d2

♖e4 56.♖xg4 d4 57.cxd4 ♖xd4 58.♖f4 1-0

Commenter ses parties perdues est instructif. Une œuvre impeccable de mon sympathique adversaire.

D. SCHLEMAIRE

A.J.E.C. 3640, 1996
PARTIE ANGLAISE - A28

Pierre RAYBAUD

Bertrand DE LA VAISSIÈRE

1.c4 e5 2.♗c3 ♗f6 3.♗f3 ♗c6 4.e3 ♙b4 5.a3

5.♖c2 est conseillé et si 5...♙xc3 6.♖xc3 ♖e7 7.a3, les Blancs qui ont ainsi préservé leur structure de Pions vont pouvoir jouer avec l'avantage des deux Fous. Il peut s'ensuivre plusieurs variantes plus ou moins connues, citons par exemple : 7...a5 8.b4 e4 9.b5 exf3 10.bxc6 fxg2 11.cxd7+ ♗xd7 12.♙xg2 ♖a6 13.♖xg7 ♖e5 14.♖xe5+ ♗xe5 15.♙f1 ♙g4∞.

5...♙xc3 6.bxc3 d6 7.h3

Les Blancs suivent leur idée... Ce coup, pas vraiment pour empêcher l'arrivée d'une pièce noire en g4, incite les Noirs à poursuivre leur développement par 0-0, ♙d7, etc.

7...0-0 8.♖c2 ♙e6

Ce coup va causer beaucoup d'ennuis aux Noirs.

9.d4 ♖c8 10.g4

10.d5 ne marche évidemment pas à cause de 10...♙f5.

10...b6

Obscur ! Une action énergique comme 10...h5 pour récupérer la case f5 est tentante mais les Blancs ont cette fois 11.d5! et si 11...hxg4 12.♗g5+-, 10...d5 est inutilement risqué : 11.♗g5 forçant 11...g6 et affaiblissant définitivement les cases noires du roque. 10...e4 n'allant pas à cause de 11.♗d2, peut-être fallait-il finalement "reprendre son coup" et jouer 10...♙d7 en attendant des jours meilleurs.

11.d5 ♙d7 12.g5 ♗h5

12...♙f5 pour contrôler la case e4 et la diagonale b1-h7 semble plus efficace, avec par exemple 13.♖e2 ♗e4 14.dxc6 ♗xc3 15.♖b2 ♙e4 16.♙g2 ♖f5 17.♖xc3 ♙xf3 et les Noirs vont récupérer un deuxième Pion pour le Fou de moins, les Blancs restant eux avec une structure de Pions en ruine.

13.dxc6 ♖xc6 14.e4

Libère le Fou c1 et muselle le Fou c6.

14...♗b7 15.♙d3

Ce Fou devient une bûche mais après tout, c'est un "extra" !

15...f5 16.gxf6 ♖xf6 17.♗h2 ♖af8 18.♙e3 ♙d7

Louable intention ! Peut-être faut-il préférer d'abord 18...♗f4 19.♙xf4 (*pratiquement forcé, si 19.♗g4 ♗xd3+*) 19...♖xf4 20.f3 ♙d7 et le Fou blanc est très mauvais !

19.♗g4 ♖g6

Ou 19...♖f5 (*on s'amuse comme on peut !*) 20.0-0-0! ♙c6 21.exf5 ♙xh1 22.f6 e4 23.fxc7±.

20.♙e2 ♗f6

Les Noirs évitent logiquement les échanges. 20...♗f4 forçant plus ou moins l'échange du Fou blanc de cases noires, 21.0-0 ♗xe2+ est un autre choix.

21.♗xf6+ ♖xf6 22.0-0-0 c5 23.♖df1 ♙c6 24.f3 ♗f7 25.h4 ♖g2 26.♙g5 ♖e6 27.♗d3 h6 28.♙e3 ♖f6 29.♖fg1 ♖fg6 30.♖xg2 ♖xg2 31.♗d1

Les bons conseils pour les Noirs devenaient rares et chers après 31.♖g1, les Blancs n'ayant plus rien à craindre de 31...♖xg1+ 32.♙xg1 ♗f4+ à cause de la faiblesse du Pion d6, conséquence de 22...c5. Par leur 31^e coup, ils permettent aux Noirs de gigoter encore un peu : 31...♙a4+ 32.♗e1 ♗g6.

31...♙d7? 32.♗xd6 ♙a4+

Trop tard, la partie est maintenant perdue.

33.♗e1 ♙b3 34.♖g1 ♖xg1+ 35.♙xg1 ♗f4 36.♗e6+ ♗h8 37.♗c8+ ♗h7 38.♗f5+ ♗xf5 39.exf5 ♙c2 40.♙h2 e4 41.fxe4 ♙xe4 42.♙b8 1-0

Z. RAVIDULI

A.J.E.C. 3640, 1996

DEFENSE SICILIENNE - B33

Bertrand DE LA VAISSIERE

Pierre RAYBAUD

1.e4 c5 2.♗f3 ♗c6 3.d4 cxd4 4.♗xd4 e5 5.♗b3 ♗f6 6.♗c3 ♙b4 7.♙d3 ♙xc3+

Les Noirs choisissent de pourrir durablement la structure des Pions adverses. On a déjà joué plusieurs fois 7...d5 8.exd5 ♗xd5 ou 8...♗xd5!? avec le plus souvent un petit avantage noir.

8.bxc3 d6

8...d5, se débarrassant du poids d'un Pion arriéré est à envisager.

9.0-0 h6 10.♙e3

Toujours douteux lorsque la réplique ♗g4 est possible. Que trouver d'autre ? La position des Blancs est difficile à jouer. 10.♙c4 est risqué, 10...♗xe4 11.♙xf7+ (11.♗d5? ♙e6 12.♗xe4 d5) 11...♗xf7 12.♗d5+ ♙e6 13.♗xe4 d5!

10...♗g4 11.♗f3 ♗h4 12.h3 ♗xe3 13.♗xe3 0-0 14.f4

A la recherche d'un contre-jeu !

14...f5

14...exf4 est simple et bon : 15.♖xf4 ♗g5 16.♖af1 (16.h4 ♗e5 17.♗d4 ♗c5) 16...♙e6±.

15.fxe5

Pourquoi pas 15.exf5 ♙xf5 16.fxe5 ♙xd3 17.cxd3 et les Blancs, qui ont miraculeusement colmaté les brèches et échangé leur mauvais Fou, peuvent souffler.

15...f4 16.♙c4+ ♗h8 17.♗d2 ♗xe5

Pour les gourmands, si 17...fxe3 18.♖xf8+ ♗h7 19. ♙g8+ nulle !

18.♗f2 ♗g5 19.♗h2

Parant 19...♙xh3.

19...♙d7

Les Noirs se développent tranquillement et dédaignent la finale avantageuse qui suivrait après 19...♗xc4 20.♗xc4 d5. Mais 19...f3 dans le but de dégager la case f4 pour la Dame noire est sans doute plus incisif.

20.♙d5 ♙c6 21.c4 a6

On ne saisit pas bien l'utilité de ce coup. Mobiliser les Tours paraît plus utile, par exemple : 21...♖f6 pour faire suivre ♖af8 ou 21...♖ac8 pour viser les Pions blancs isolés sur la colonne semi-ouverte.

22.♗f3

L'autre chemin pour atteindre d4 permettait d'obtenir des positions plus confuses, propices à un retournement de situation mais aussi plus risquées : 22.♗b3 f3 23.c5 (23.g3? ♗h5 Δ 24...♗g4+) 23...♙b5? (23...♙xd5) 24.♖g1 fxc2 25.♗xg2 ♗f3+ 26.♗xf3 ∞.

22...♗xf3+ 23.gxf3 ♖ab8?! 24.♖g1 ♗e5 25.♖ab1 ♙xd5

Restaure la structure des Pions blancs,

lézardée depuis le 8^e coup. Les Noirs avaient certainement un meilleur coup, lequel ?

26.cxd5 b5 27.♞g4

Ou 27.♞g6 et on se demande où se trouve l'avantage des Noirs...

27...♞bc8 28.♞bg1 ♞f7 29.♞1g2 ♜b2 30.♜g1

30.♞g6 (encore !), mettant la pression sur le Pion d6 et les Blancs tiennent ou même, pourquoi pas, 30.♜b6∞.

30...♞xc2

Gardant le contrôle de la grande diagonale. Si 30...♜xa2 31.♜d4 ♞c4 32.♜b6=.

31.♞xc2

Après ce coup, les Noirs ont définitivement empoché le Pion. 31.♜b6 est peut-être le seul coup, 31...♞xg2+ 32.♞xg2 ♜a3 33.♜d8+=.

31...♜xc2+ 32.♞g2 ♜c3 33.♞f2 b4 34.♜g6 ♞f6 35.♜e8+ ♜h7 36.♜d7 ♞g6 37.♜f5 ♜f6 38.♜xf6

Sans les Dames, la situation est encore plus désespérée. Mais après 38.♜c8 ou 38.♜d7, 38...♜h4 et les Noirs gagnent aussi.

38...gxf6

Bien plus fort que le mécanisme 38...♞xf6 car le Roi blanc est maintenu hors jeu.

39.♞c2 ♞g3 40.♞c6 ♞xf3 41.♞xd6 ♞f2+ 42.♜g1 ♞xa2 43.♞xf6 b3 0-1

Une partie passionnante dans toutes ses phases !

Z. RAVIDULI

A.J.E.C. 4164, 1996 DEFENSE PIRC - B09

Ricardo CALVO Stéphane NOGUERA

1.e4 d6 2.d4 ♟f6 3.♟c3 g6 4.f4 ♟g7 5.♟f3 0-0 6.♟d3 ♟c6 7.0-0 ♟g4

7...e5!?= (SN).

8.e5 dxe5 9.dxe5 ♟d5 10.h3 ♟xc3 11.bxc3 ♟f5 12.♟e3 ♜d7

12...♟xd3?! 13.cxd3 ♜d5 14.c4 ♜a5 15.♜b3 (SN).

13.♜e2 ♟xd3

13...♞ad8= ; 13...♞fd8 14.♞ad1 ♟xd3 15.cxd3 b5 16.♟c5 e6=, Hellers–Ftacnik, ♠ Haninge 1989.

14.cxd3 b5 15.a4

15.♟c5 ♟h6!? 16.♜e4 (SN).

15...b4!

15...bxa4?! 16.d4 ♞fb8 17.♜c4 ♟d8 18.♜xa4 ♜xa4 19.♞xa4 e6 20.c4.

16.d4

16.♞fb1 ♞fb8 17.♜d2 b3 18.c4 ♞b7 19.d4 ne semble pas déplaisant pour les Noirs.

16...bxc3!

16...b3!? 17.♜c4 ♞fb8 18.d5 ♟a5 19.♜e4.

17.♜c4 ♞fd8!?

Pour empêcher d5 (SN).

18.♜xc3 e6! =

18...a5 19.♞fc1 ♟b4 20.♜xc7 ♟d5 21.♜xd7 ♞xd7 22.♞c5 (SN).

19.♞fc1 ♟e7 20.♜c5 ♟d5

Les Noirs sont arrivés à leur but : bloquer le centre blanc (SN).

21.♟d2 ♟f8?!

21...♞db8 22.♜c2 ♟f8 23.♟g5 ♟b4 24.♟e4 et les Noirs ont activé leurs pièces.

22.♜b5 a6 23.♜xd7 ♞xd7 24.♜f2 ♞c8?

24...♞b8 25.♞c6 ♞b2 26.♜g1 a5 27.f5 ♞b6 28.fxe6 fxe6 29.♞ac1 ♞xc6 30.♞xc6∞.

25.♞c6 ♞a8 26.♞ac1 a5!

Avec l'idée ♟b4, c'est à cause de ce coup que je n'ai pas joué 26.♞b1 a5 27.♞b5 ♟b4 28.g3 ♟e7 29.♞c2 c6 30.♞b6 et cette Tour "prend congé".

27.g4 ♞a7 28.♜g3 ♞d8 29.f5!

Ce coup ouvre le roque noir au prix d'un Pion.

29...gxf5 30.gxf5 exf5

30...♟e7! 31.fxe6 ♟xc6 32.exf7+ ♜xf7 33.♞xc6 ♜e8∞ avec un jeu compliqué.

31.♞g1 ♟g7 32.♜h2 f4!

Menace ♟e3∞.

33.♞c5 ♜f8?!

33...♟e3! 34.♞xa5 ♞xa5 35.♟xa5 ♞a8 36.♟xc7.

34.♟xa5 ♞d7

34...h6!?

35.♟g5 1-0

Abandon prématuré bien que les Blancs aient l'avantage.

S. NOGUERA (SN) et R. CALVO

NOS TOURNOIS

CHAMPIONNAT DE FRANCE 2000

CLASSEMENT PROVISOIRE

1	E. Ruch (2)	6½
2	S. Cavril (1)	6
3	L. Tinture (0)	6
4	B. Berriot (2)	5½
5	C. Jean (0)	5½
	L. Cadillon (0)	5½
	E. Gorge (0)	5½
8	B. Dieu (3)	5
9	J.-M. Barré (3)	4
10	G. Guidici (1)	4
11	H. Seydoux (2)	3½
12	S. Coulombier (0)	2

() Nombre de parties en cours.

CHAMPIONNAT DE FRANCE 2001

RESULTATS

20	Cavril-Vincent (rectif.)	½ - ½
21	Dieu-Thirion	½ - ½
22	Wagner-Dieu	0 - 1
23	Wagner-Vincent	0 - 1
24	Thirion-Cavril	½ - ½
25	Vincent-Dieu	1 - 0
26	Cavril-Cadillon	½ - ½

CLASSEMENT PROVISOIRE

1	E. Gorge (3)	5½
2	P. Thirion (2)	4
3	J.-M. Barré (4)	3½
4	B. Vincent (6)	3
5	L. Cadillon (5)	3
6	W. Sebagh (4)	2½
7	B. Wagner (3)	2½
8	B. Dieu (6)	1
9	S. Cavril (5)	1
10	E. Ruch (10)	0
	B. Fister (10)	0

() Nombre de parties en cours.

B. JOUAULT

TOURNOIS INTERNATIONAUX INDIVIDUELS

Les inscriptions et demandes de renseignements doivent être adressées à Eric Ruch pour les tournois Email (classes O, H et M) ou à Denis Rozier pour les tournois Postaux.

GRAND PRIX DU 50^e ANNIVERSAIRE DU COURRIER DES ECHECS

FINALE GASTON BALBO

Nguyen-Legros-Sahl 1 - 0

CLASSEMENT PROVISOIRE

1. P. Caron 6 (1), 2. A. Nguyen-Legros 3 (4), 3. C. Sahl 3 (2), 4. D. Schlemaire 1,5 (4), 5. B. Vincent 1 (6), 6. T. Hostachy et L. Tinture 1 (5), 8. M. Schaub 0,5 (5), 9. C. Deneuille 0 (6)

P. RUIZ-VIDAL

COUPE DE FRANCE

RESULTATS

Premier tour

00/1T
21. J.-J. Cassel-P. Depret 1½-½

01/1T
9. M. Bruneau-J.-C. Lallemand 0 - 2

Deuxième tour

01/2T
11. J. Lecoq-M. Bert 2 - 0

Troisième tour

99/3T
16. T. Roux-O. Coclet ½-1½

00/3T
24. M. Doudon-B. Fister ½-1½

Quatrième tour

00/4T
8. F. Sage-P. Valade 1½-½

Cinquième tour

00/5T
4. J.-M. Follic-G. Guidici 0 - 2

NOUVEAUX TOURNOIS

Premier tour - 01/1T

13. M. Doudon-B. Godinot
14. S. Moussard-J.-L. Ricard
15. Y. Feldis-P. Depret

Deuxième tour - 01/2T

19. P. Brisson-J.-C. Lallemand

Troisième tour - 01/3T

17. J. Lecoq-A. Teyssier

Cinquième tour - 01/5T

2. G. Mos-F. Sage

B. HEIM

TOURNOIS THEMATIQUES A.J.E.C.

PROGRAMME 2002

TH/02/01 – Espagnole, Système d'échange, variante Lasker (C68) : 1.e4 e5 2.♟f3 ♘c6 3.♞b5 a6 4.♞xc6+ dxc6 5.♘c3. Début le 01/03/2002, limite d'inscription le 01/02/2002.

TH/02/02 – Défense Française, variante Nimzovitch (C15) : 1.e4 e6 2.d4 d5 3.♘c3 ♞b4. Début le 01/04/2002, limite d'inscription le 01/03/2002.

TH/02/03 – Défense Indienne, variante Bogoliouboff (E11) : 1.d4 Cf6 2.c4 e6 3.♟f3 ♞b4+. Début le 01/06/2002, limite d'inscription le 01/05/2002.

TH/02/04 – Gambit Letton (C40) : 1.e4 e5 2.♟f3 f5. Début le 01/09/2002, limite d'inscription le 01/08/2002.

TH/02/05 – Sicilienne, variante du Dragon (B70) : 1.e4 c5 2.♟f3 d6 3.d4 cxd4 4.♘xd4 ♟f6 5.♘c3 g6. Début le 01/10/2002, limite d'inscription le 01/09/2002.

TH/02/06 – Début Larsen (A01) : 1.b3. Début le 01/12/2002, limite d'inscription le 01/11/2002.

Les inscriptions sont gratuites. Fournir seulement un timbre à 3 F (0,46 €) **sans enveloppe**.

G. GAMANT

443, rue de Guergay, 22310 Plestin-les-Grèves
✉ georges.gamant@wanadoo.fr

L'ACTIVITE INTERNATIONALE

XV^e CHAMPIONNAT DU MONDE

CLASSEMENT PROVISOIRE

1	G.J. Timmerman NLD (1)	11
2	G. Gottardi SWZ (0)	11
3	A. Poulsen DEN (1)	10
4	J.J. Van Oosterom NLD (2)	9½
5	V. Maes BEL (2)	9
6	J. Barlow RSA (1)	9
7	M. Prizant ENG (0)	7
	D. Kilgour SCO (0)	7
9	F. Finocchiaro ITA (6)	6
10	J. Vitomskis LAT (3)	4½
11	A.V. Sychev RUS (1)	4½
12	J.J. Carleton ENG (1)	4
13	V. Gefenas LIT (4)	3½
14	R.I. Reynolds USA (3)	3
15	V.V. Tomkovich RUS (7)	2
16	T. Cayford USA (2)	2

XVI^e CHAMPIONNAT DU MONDE

CLASSEMENT PROVISOIRE

1	A. Soltau GER (2)	9
2	R. Maliangkay NLD (4)	8
3	E. Bang DEN (3)	7½
4	D. Mohrlock GER (4)	7
5	A. Kamenets UKR (4)	6½
6	R. Sevecek CZE (5)	6
7	R. Pfretzschner GER (8)	5½
8	T. Hamarat OST (7)	5½
	S. Kluve GER (7)	5½
10	J. Sloth DEN (4)	5½
11	I.A. Kopylov RUS (8)	5
12	H. Rittner GER (5)	5
	O. Ekebjærg DEN (5)	5
14	S. Kofidis GRC (2)	4½
15	I. Samarin RUS (11)	3
16	A. Volchok UKR (11)	1½
17	S. Brzozka POL (0)	1

C.D.E. (d'après iccf.com 29/8/01)

BIENVENUE A SYLVIE ROYNET !

Nous avons l'immense plaisir de vous annoncer la venue d'une femme parmi les responsables de l'A.J.E.C. : Mlle Sylvie Roynet est en effet Directrice des tournois MN (Email et Postaux) depuis la fin août.

S. ROYNET

46, rue Marcelin-Berthelot, 80090 Amiens

✉ tournoisMN@ajec-echecs.org

Toutes nos félicitations !

M. MENETRIER

XXIV^e CHAMPIONNAT DU MONDE

DEMI-FINALES

Positions au 30 août 2001 :

- Dans le groupe 7, toujours l'Allemand Schneider installé en tête avec +4. Brice, en s'étant incliné contre le solide Argentin Gonzales se retrouvait en deuxième position avec lui (+2). Positions en tête inchangées. Suivent trois joueurs à +1.
- Dans le groupe 8, Smith, Kronberg et Alexandre Bisquert à +1, suivent Prokopp, Kogler et Glaser à 0 ! (La lutte est terrible !).
- Dans le groupe 11, Jean-Olivier en tête avec le Tchèque Dufek (tous deux +4), suivi d'Ernazarrov à +3.
- Et dans le groupe 12, deux longueurs d'avance pour l'Allemand Mielke (+3), suivi de Stéphane (+1).

Tous les Français sont en course pour la qualification !

M. MENETRIER

X^e COUPE DU MONDE ICCF WORLD CUP X

DEMI-FINALES

Dans l'ensemble des résultats plus qu'honorables pour nos 8 représentants, et surtout la 1^{re} place ex æquo pour **Olivier Bouverot** MI dans la section 8 qui lui permet de se qualifier pour la finale. Une fois de plus un Français atteint la dernière phase d'une compétition prestigieuse, cette fois-ci dans de ce terrible parcours du combattant que sont les Coupes mondiales. Toutes nos félicitations et bonne chance ! Il aura comme adversaires dans la finale de cette X^e Coupe mondiale : SIM S. Teichmeister OST, MI C. Guizar MEX, J.A.S. Goncalves BRS et l'armada germanique composée de H.P. Ollmann, MI F. Schröder, A. Schartner, J. Hess, H. Zimmer, MI W. Hase, M. Hase, MI T. Cuno, S. Richter, MI J. Sawatzki et MI C. Sender.

Notons aussi que notre Maître National, R. Roelens, rate de peu la qualification avec sa 2^e place dans la demi-finale n° 7.

Demi-finale 04 – 1. A. Schartner GER 11, 2. H. Maassen GER, E. Bösenberg GER 10½, 4. K. Weber GER, **T. Hostachy FRA 8**, 6. M. Wunderlich GER, A. Tavares BRS 7½, 8. H.D. Vötter GER 6½, 9. A. Ferre

Perez ESP, Dzhasmagambetov RUS 6, 11. V. Stornelli ITA 5½, 12. K. Busch OST 3, 13. M. Arounopoulos GER 1, 14. T. Schmalstieg GER 0, T. Stock (GER, abandon général)

Demi-finale 07 – 1. H. Zimmer GER 10½, 2. **R. Roelens FRA 9**, 3. W. Franz GER 8½, 4. A.F. De los Santos-Serrano ESP, A. Skulteti GER 8, 6. B. Sendobry GER 7½, 8. H. Schorra GER 5½, 9. T. Hartogh GER 5, 10. E. Stick GER 4, 11. P. Mors NLD 3½, 12. L. Barbosa BRS, T. Trösch GER 1

Demi-finale 08 – 1. M. Hase GER, **O. Bouverot FRA 9½**, 3. V. Krivonosovs LAT 8½, 4. D. Britten ARG 7½, 5. G. Schuh GER, R. Boger NOR, F. Díaz-Rubí ESP 7, 8. E. Güroff GER 6½, 9. J. Stehr GER 5½, 10. D. Beaumont ARG 5, 11. A. Wollmann GER 4, 12. D. Blau GER et C. Kratochwil GER 0

Demi-finale 09 – 1. T. Cuno GER, S. Richter GER 9½, 3. T. Bree GER 9, 4. G. Toro-Solis CHI 7½, 5. J. Baldomero-García ESP, **T. Lize FRA 7**, 7. R. Postler GER 5½, 8. T. Seib GER, C. Rosenfield USA 5, 10. J. Braun GER 4½, 11. D. Jabaroth DEN 3½, 12. W. Kastner OST, H. Galje NLD 2½

Demi-finale 10 – 1. J. Goncalves BRS 10½, 2. H.P. Olmann GER 10, 3. G. Vetter GER, C. Persson SVE 8½, 5. P. Lopez-Murcia ESP 8, 6. S. Kettenburg GER, L. Van Damme BEL, G. Calzolari ITA 7½, 9. R. Welzenheimer GER 7, 10. E. Lüers GER 6½, 11. E. Heide GER, A. Gehret GER 5½, 13. D. Balleer GER, A. Kranabetter OST 4½, 15. **P. Jaulin-Bonnaudet FRA 3½**

Demi-finale 12 – 1. W. Hase GER 9, 2. W. Bachmann GER, A. Gmür SWZ, U. Kraus GER 8, 5. H. Rada OST, R. Giese GER 6½, 7. A. C. de Souza Basile BRS 6, 8. J. Lanz-Calavia ESP, R. Brachtel GER, **R. Salaun FRA**, C. Hernaez ESP 5½, 12. F. Becker GER 3½, 13. U. Hüser GER ½

Demi-finale 13 – 1. C. Sender GER 10, 2. G. Chrestani BRS 7½, 3. A. Serner GER 7, 4. K. Krotofil GER, **R. Serradimigni FRA 6½**, 6. E. De Waard NLD 6, 7. H. Klee GER 5½, 8. F. Kindbeiter GER 4½, 9. G. Niemand OST 3½, 10. W. Bareiss GER 3, 11. F. Trani ITA, J. Lanz-Calavia ESP 2½, 13. P. Zejewski GER abandon général

N.B. : les résultats de la demi-finale 02, avec **R. Dournes**, ont paru dans le C.D.E. n° 501 page 298.

D. ROZIER

TOURNOIS INDIVIDUELS

RESULTATS

EM/M/093 – 1. Machezyk L. CZE 2120 8/10; 2. Baumann R. GER 2341 7,5/10; 3. Sanner Z. POL 2200 6/10; 4. Engl H. GER 2362 6/10; 5. Bueno T. BRS 2095 5/10; 6. Welti M. SWZ 2185 5/10; 7. Nielsen J. DEN 2272 4,5/10; 8. Kirwald F. GER 2185 4/10; 9. Lukas N. GER 2167 4/10; 10. Aminta A. ITA 2200 4/10; **11. Eeckhout JL FRA 2200 0/10**

EM/M/121 – 1. **Matisson J. FRA 2251 7,5/10**; 2. Scheuermann B. GER 2200 7,5/10; 3. Kitson K. ENG 2176 6,5/10; 4. Tricht M. BEL 2278 6/10; 5. Mrazik L. SLK 2374 6/10; 6. Metelmann K. GER 2361 5/10; 7. Bekris N. GER 2200 3,5/10; 8. Wicklund-Hansen NOR 2053 3,5/10; 9. Schmidt T. GER 2390 3/10; 10. Quattrocchi G. ITA 2424 3/10; 11. Bartsch A. GER 2266 2/10.

Toutes nos félicitations à M. Matisson qui remporte ce tournoi et se qualifie pour une demi-finale du championnat du monde !

EM/M/127 – 1. Baumgard U. GER 2200 8/10; 2. Offenboom H. GER 2390 7,5/10; 3. Bennbom J. SVE 2243 6,5/10; 4. Kranzl A. OST 2423 6,5/10; 5. Carrettoni A. ITA 2251 5,5/10; 6. Bastain J. GER 2322 4,5/10; 7. Altrock R. GER 2249 4/10; 8. Conner S. ENG 2237 3,5/10; **9. Vasquez G. FRA 2300 2/10**; 10. Eriksen O. DEN 2335 2/10; 11. Beekman R. NLD 0/10

EM/H/040 – 1. **Keith D. FRA 2000 5/6**; 2. Biasutto S. ITA 2000 4,5/6; 3. Marquardt G. GER 3,5/6; 4. Knap J. POL 2000 3/6; 5. Ansel A. USA 2061 2/6; 6. Mikoska J. CZE 2000 1,5/6; **7. Pellen Mikael FRA 1985 1/6**.

Toutes nos félicitations à M. Keith qui remporte ce tournoi et se qualifie pour un tournoi de classe M !

EM/O/057 – 1. Zebre P. SLO 2270 5,5/6; 2. Wells R. ENG 1800 5/6; **3. Gruhn C. FRA 1800 3,5/10**; 4. Maly W. GER 1847 3/6; 5. Gotze H. NLD 2/6; 6. Jaekel A. OST 1800 2/6; 7. Keene J. USA 0/6

EM/O/061 – 1. Noack M. GER 1800 4,5/6; 2. Zelenika N. ITA 1800 4,5/6; **3. Boudin**

J.L FRA 4/6; 4. Malfait A. BEL 2038; 5. Caridi N. ITA 1800 2,5; 6. Pedrosa J. POR 1800 1/6; Thau O. GER 1/6

NOUVEAUX TOURNOIS

EM/M/160 Roger Druon
EM/H/061 Jean-Claude Lallemand
EM/H/061 Pierre-Yves Schmitt
EM/O/078 Jonathan Viaud
EM/O/081 Michel Deligny
TT 4/98/demi-finale (C80)
 Christian Deneuille
 Georges Gamant
TT 9/01 (C89) Jean-Marie Grillon
EU/M/1290 Yann Lemieux
EU/H/1339 André Giraudet
EU/H/1340 André Giraudet
EU/O/043 Michel Ballan

E. RUCH (*Email*)
 et D. ROZIER (*Postal*)

OLYMPIADES XIII

PRELIMINAIRES

Echiquier n°1

M. Lecroq – A. Dronov RUS ½ - ½

Echiquier n°2

B. Boissel – M. Milanovic YUG 1 - 0

Echiquier n°3

D.C. Vincenti MAL – **P. Herb** 0 - 1

Echiquier n°5

J.T. Benade RSA – **S. Vinot** ½ - ½

J. Timm USA – **S. Vinot** 1 - 0

Echiquier n°5

P. Spitz – M. Erdeljan UYG 1 - 0

V. Lukmanov RUS – **P. Spitz** ½ - ½

Situation provisoire de nos joueurs sur 12 parties à jouer :

1. M. Lecroq	8 / 11	5+ 6=
2. B. Boissel	6½ / 9	5+ 3= 1-
3. P. Herb	4 / 12	2+ 4= 6-
4. C. Léotard	10 / 12	8+ 4=
5. S. Vinot	8 / 11	6+ 4= 1-
6. P. Spitz	7 / 10	5+ 4= 1-

Classement provisoire de la section 4 :

1. Russie	39 / 56	70 %
2. USA	38 / 54	70 %
3. Ukraine	34 / 50	68 %
4. France	43 ½ / 65	67 %
5. Pays-Bas	39 ½ / 61	65 %
6. Lettonie	34 ½ / 64	54 %
7. Islande	28 ½ / 55	52 %
8. Hongrie	24 ½ / 51	52 %
9. Yougoslavie	18 / 37	49 %
10. Ecosse	27 ½ / 60	46 %
11. Uruguay	12 / 57	21 %

ILS ONT DIT !...

« Ne t'enfle pas : la moindre piquête te ferait crever. »

Friedrich Nietzsche, *Le gai savoir*

12. Malte	11	/59	19 %
13. Afrique du Sud	10 ½	/56	19 %

Résultat des matches :

France–Yougoslavie : 4½ – 1½

France–Pays-Bas : 3 – 3

France–USA : 3 – 3

France–Afrique du Sud : 4½ – 1½

Nous tenons toujours les 67 % mais nos chances de qualification sont devenues très minces car la Russie et les USA tiennent eux les 70 % sans faiblir.

Il nous reste 7 parties en cours dans lesquelles nous défendrons nos chances jusqu'au bout pour ne pas manquer l'opportunité d'un retournement de situation.

M. LECROQ

VI^e CHAMPIONNAT D'EUROPE PAR EQUIPES

PRELIMINAIRES

Les positions au 22 août 2001 :

1. Lettonie	47	70	67,14 %
2. Israel	46,5	71	65,49 %
3. Allemagne	54,5	85	64,12 %
4. France	46,5	73	63,70 %
5. Italie	41	69	59,42 %
6. Belgique	37,5	70	53,57 %
7. Luxembourg	43	85	50,59 %
8. Estonie	28	68	41,18 %
9. Portugal	21,5	62	34,68 %
10. Grèce	12	60	20,00 %
11. Yougoslavie	6,5	55	11,82 %

G. HERVET

RENCONTRES AMICALES PAR EQUIPES

A.J.E.C. – A.B.A.A.D.

Une rencontre amicale entre les joueurs de l'A.J.E.C. et ceux de l'A.B.A.A.D. (Asociación Buenos Aires de Ajedrez a Distancia) renforcée par quelques autres joueurs argentins vient de débiter sur 14 échiquiers. La date de démarrage officiel du tournoi est le 1/10/2001. Je tiens à saluer une heureuse initiative prise pour organiser cette rencontre et qui devrait connaître un grand succès dans le futur : elle est à la fois postale (P) et Email (E) selon les choix personnels des joueurs qui ont été appariés en conséquence.

1	E	Abraham Raúl Ramirez (SIM, 2387)	Christian Deneuille (2434)
2	E	Fernando Adrian Elisseche (2407)	Laurent Tinture (2373)
3	P	Juan Carlos Zárate (2455)	Charles Kuchelbecker (2355)
4	E	Sergio Buglioni (2053)	Fabrice Lavoisier (2277)
5	E	Raúl Rene Pérez ()	Jean Quiniou (2226)
6	P	Rafael Antonio Pretto (2324)	Frédéric Fournier (2215)
7	P	Héctor Ricardo Zabala (MI, 2529)	Christian Robeson (2208)
8	P	Osvaldo Héctor Nicolini ()	Alain Dubleumortier (2174)
9	P	Pedro Figueredo ()	Georges Gamant (2173)
10	E	José Luis Imhoff ()	Laurent Lamôle (2136)
11	P	Hugo Ricardo Abajo (2131)	Thierry Roux (2134)
12	P	Severino Miguel Ferro ()	François Alozy (2133)
13	P	Carlos Raúl Carbajal (1940)	Pierre Ruiz-Vidal (2026)
14	E	José Maria Bertolini ()	Sylvie Roynet (2014)

Bonne chance à notre équipe qui aura fort à faire face à une redoutable équipe de Buenos Aires, emmenée par son emblématique capitaine le MI ICCF Hector Zabala.

Je tiens à souligner ici les efforts prodigués par Christian Robeson, capitaine de l'équipe française, pour avoir à lui tout seul, su réunir autour de lui des passionnés de ce type de rencontre durant une période où les précédents responsables de l'A.J.E.C. ne proposaient plus de nouveaux matches. A ma prise de fonction en juin 2001, il ne restait plus que quelques détails à régler pour débiter la rencontre et les nouveaux dirigeants ont décidé de ne pas modifier la liste des joueurs qui s'étaient portés volontaires, ce qui explique qu'aucune annonce officielle pour appel à candidature n'a été lancée dans les colonnes du C.D.E. Pour les joueurs intéressés, je rappelle que les inscriptions pour les rencontres contre le Brésil, la Russie et l'Espagne sont ouvertes !

Eric RUCH

Directeur des rencontres amicales par équipes

FRANCE 23½ – INDE 10½

P. RUIZ-VIDAL CAPITAINE

Il reste 11 parties à terminer: Marcel Marciniak (2), Marc Vandervorst (2), Jean-Luc Duriez (2), Francis Alozy (1), Didier Avron (2), Laurent Tinture (2).

FRANCE 14½ – SLOVENIE 23½

O. COCLET CAPITAINE

Il reste 10 parties à terminer: André Gérard (2), Christian Deneuille (2), Alain Mare (2), Michaël Clair (2), Pierre Soulas (1), Gérard Touzeau (1).

FRANCE 32½ – FINLANDE 39½

O. COCLET CAPITAINE

Il reste 12 parties à terminer: René Teboul (2), Christophe Bernard (2), Jean Audoubert (2), Denis Charpentier (2), Michaël Clair (2), Mme P. Pittiani (2).

FRANCE 5 – BIELORUSSIE 10

P. BELLUIRE CAPITAINE

Il reste 25 parties à terminer : Bernard Vaissermann (2), M. Schaub (2), Franck Curnillon (2), Olivier Coclet (2), Olivier Vasseur (2), Michel Aymard (2), Marc Maumey (2), Jean Treiber (2), Frédéric Libert (2), Michaël Clair (2), Philippe Bobel (2), D. Thuillier (1), D. Bijaoui (2).

Avant de prendre contact avec nos adversaires pour définir la date de fin de ces rencontres je prie les joueurs qui ont des parties en cours de prendre contact avec les capitaines respectifs pour les informer de leurs positions.

E. RUCH

TOURNOIS THEMATIQUES ICCF

CALENDRIER 2002

Voici la liste des thèmes retenus :

- 1. Début Réti**, A09 : 1.♟f3 d5 2.c4 d4
- 2. Début Catalan**, E04-05 : 1.d4 ♟f6 2.c4 e6 3.g3 d5 4.♞g2 dxc4 5.♟f3
- 3. Défense Owen**, B00 : 1.e4 b6 2.d4 ♞b7 3.♞d3 f5
- 4. Gambit Dame, Défense Chigorin**, D07 : 1.d4 d5 2.c4 ♟c6

5. Défense Cozio (Gambit du centre en second), C40 : 1.e4 e5 2.♟f3 d5 3.exd5 ♞xd5

6. Ouverture Sokolsky (Début Orang Outang), A00 : 1.b4

7. Espagnole, Gambit Jaenish différé, C70 : 1.e4 e5 2.♟f3 ♟c6 3.♞b5 a6 4.♞a4 f5

8. Est-Indienne (ligne principale), E97-99 : 1.d4 ♟f6 2.c4 g6 3.♟c3 ♞g7 4.e4 d6 5.♟f3 0-0 6.♞e2 e5 7.0-0 ♟c6

9. Anglaise des 4 Cavaliers, A29 : 1.c4 e5 2.g3 ♟f6 3.♞g2 d5 4.cxd5 ♟xd5 5.♟f3 ♟c6 6.0-0 ♟b6 7.♟c3 ♞e7 8.a3 0-0 9.b4 ♞e6

10. Sicilienne, Variante Kopec, B50 : 1.e4 c5 2.♟f3 d6 3.♞d3

11. Ouverture Myers, A10 : 1.c4 g5

12. Benoni, A43 : 1.d4 c5 2.dxc5 ♞a5+ 3.♞d2 ♞xd5

13. Partie Ecossoise, C45 : 1.e4 e5 2.♟f3 ♟c6 3.d4 exd4 4.♟xd4 ♞c5 5.♟xc6 ♞f6

14. Partie Russe, C43 : 1.e4 e5 2.♟f3 ♟f6 3.d4 ♟xe4 4.♞d3 d5 5.♟xe5

15. Défense Slave, Gambit Winawer, D10 : 1.d4 d5 2.c4 c6 3.♟c3 e5

Conditions d'inscription :

Thèmes	Dates limites d'inscriptions	Démarrage prévu le
1 et 2	15.12.2001	01.02.2002
3 et 4	15.01.2002	15.03.2002
5 et 6	01.03.2002	01.05.2002
7 et 8	15.04.2002	15.06.2002
9	01.06.2002	15.08.2002
10 et 11	01.08.2002	01.10.2002
12 et 13	15.09.2002	15.11.2002
14 et 15	15.10.2002	15.12.2002

Nota bene : les tarifs des tournois TT ICCF pour l'année 2002 sont à l'étude actuellement, car ils seront réactualisés en fonction des nouveaux droits d'entrée ICCF et du passage à l'euro ! Ainsi ils seront fixés rapidement afin de permettre l'accès aux deux premiers thèmes (en décembre 2001).

G. GAMANT

TOURNOIS THEMATIQUES A.J.E.C. ET ICCF

Une seule adresse désormais pour vos inscriptions : Georges Gamant,
443, rue de Guergay, 22310 Plestin-les-Grèves
✉ georges.gamant@wanadoo.fr

A.J.E.C.

ASSOCIATION DES JOUEURS D'ECHECS PAR CORRESPONDANCE
AFFILIEE A L'INTERNATIONAL CORRESPONDENCE CHESS FEDERATION
SIEGE SOCIAL : 3, RUE DES FOSSES, 03100 MONTLUÇON

COMITE DIRECTEUR

BERRIOT, BOUVEROT, COCLET, GALLIOU, GEIDER, GERBAUD, HERVET,
JOUAULT, MENETRIER, RUCH, RUIZ-VIDAL, SALAÜN, TINTURE, TOMBETTE

RESPONSABLES

• **Président** : O. COCLET, 16, rue de l'Herrengrie, 59700 Marcq-en-Barœul ☒ president@ajec-echecs.org
• **Vice-présidents** : L. TINTURE, 1, place de la Poste, 48190 Le Bleyard, ☒ laurent.tinture@wanadoo.fr et B. BERRIOT, 18, rue des Andiers, 02820 Saint-Erme ☒ tresorier@ajec-echecs.org
• **Trésorier** : B. BERRIOT • **Secrétaire** : G. HERVET, 6 bis, rue Laurent-Poli, 77760 Achères-la-Forêt ☒ secretaire@ajec-echecs.org • **Contact Email ICCF** : C. LEOTARD, 6, avenue de Valras, 34350 Vendres, ☒ iccf-contact@ajec-echecs.org • **Rédacteur du site web** : O. BOUVEROT, 1, rue des Jonquilles, 78990 Elancourt, ☒ webmaster@ajec-echecs.org • **Arbitre national** : P. TOMBETTE, 10, avenue Bourdonnet, 92700 Colombes. • **Classement** : O. COCLET • **Archives** : L. TINTURE
• **Délégué à la propagande** : J. NEGRO, Nice-Matin, 214, route de Grenoble, 06290 Nice Cedex 3, Tél/Fax 04.93.79.83.83+ du mardi au vendredi de 9 h à 12 h

COMPETITIONS NATIONALES

• **Directeur général des tournois** : L. TINTURE • **Championnat de France** : B. JOUAULT, 6 bis, rue du Neubourg, 27000 Evreux, ☒ jouault.bruno@wanadoo.fr • **Tournois à 5 joueurs (8 parties)** : S. MORIN, 36, allée Jean-Rostand, 91000 Evry, ☒ stephane.morin@ajec-echecs.org • **Coupe de France** : B. HEIM, 13, rue de Saverne, 67700 Haegen • **Tournois thématiques** : G. GAMANT, 443, rue de Guergay, 22310 Plestin-les-Grèves ☒ georges.gamant@wanadoo.fr • **Grand Prix du 50^e Anniversaire du C.D.E.** : P. RUIZ-VIDAL, 335, rue de Vaugirard, 75015 Paris ☒ redaction@ajec-echecs.org • **Mémorial Jacques Jaudran** : L. TINTURE • Les adhérents de l'A.J.E.C. s'inscrivent auprès des directeurs concernés. Les tournois organisés par l'A.J.E.C. sont gratuits, fournir une enveloppe timbrée sans adresse lors de votre inscription. Pour recevoir la grille complète des résultats, joindre une enveloppe affranchie

TOURNOIS INTERNATIONAUX

• **Délégué ICCF et rencontres amicales par équipes** : E. RUCH, 5, rue Denis-Papin, 91220 Brétigny-sur-Orge, ☒ delegue-iccf@ajec-echecs.org • **Tournois individuels et Rencontres officielles par équipes** : D. ROZIER, Les Guichards, Maison Porta, 38410 Vaulnaveys-le-Haut, ☒ lasker38@hotmail.com • **Grandes compétitions individuelles** : M. MENETRIER, 46, rue du Président Poincaré, 55100 Verdun, ☒ Selection-FRANCE@ajec-echecs.org • **Tournois MN Email et postaux** : S. ROYNET, 46, rue Marcelin-Berthelot, 80090 AMIENS, ☒ tournoisMN@ajec-echecs.org • **Tournois Email de catégorie O, H et M** : E. RUCH • **Tournois thématiques ICCF** : G. GAMANT

DROITS D'INSCRIPTION

Tournoi EU (européen), WT (mondial) ou Email			
classe O ou H à 7 joueurs	6,10	40 F	
classe M à 11 joueurs	9,15	60 F	
Tournoi à normes MN	21,34	140 F	<i>préciser Email ou postal</i>
Tournoi thématique ICCF	6,10	40 F	<i>postal uniquement</i>

CARTES DE JEU

J. CHATENET, 43, route de Limoges, 19510 Masseret (paiement à l'ordre de l'A.J.E.C.)
– Cartes vertes (national) ou cartes roses (international) : **7,62** 50 F les 150 **12,20** 80 F les 300
– Cartes papier glacé (à mettre sous enveloppe) : **6,86** 45 F les 150 **10,67** 70 F les 300
– Cartes postales deuxième génération : **9,12** 60 F les 150 **14,48** 95 F les 300

SITE WEB DE L'A.J.E.C. : <http://ajec-echecs.org>

PROBLEMES

JEUX DE MIROIR

Miroslav STOSIC
Probleemblad, 1974
 4^e Mention d'honneur

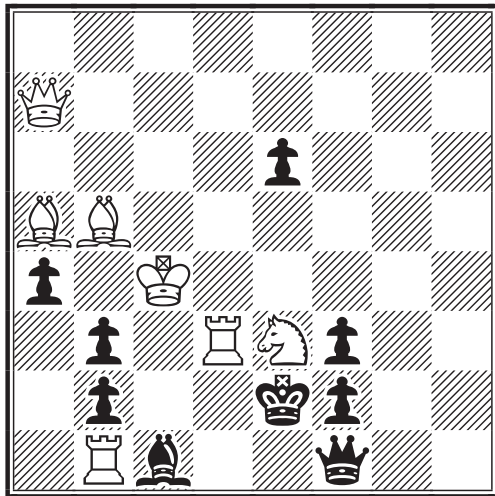

(7+9)

#2

Antonio PIATESI et Giorgio MIRRI
Concours Pierre Monréal, 1976-77
 1^{er} Prix

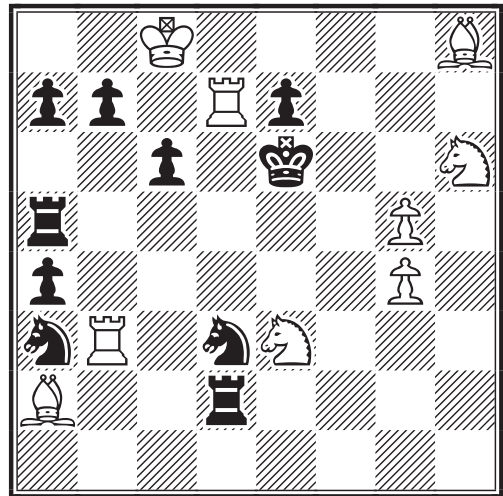

(9+10)

#2

Gustav JONSSON
Die Schwalbe, 1962

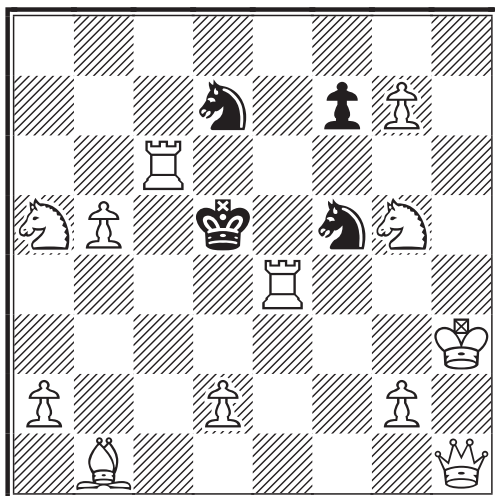

(12+4)

#2

Camil SENECA
Revista Romana de Sah, 1934
 Dédié à Wolfgang Pauly

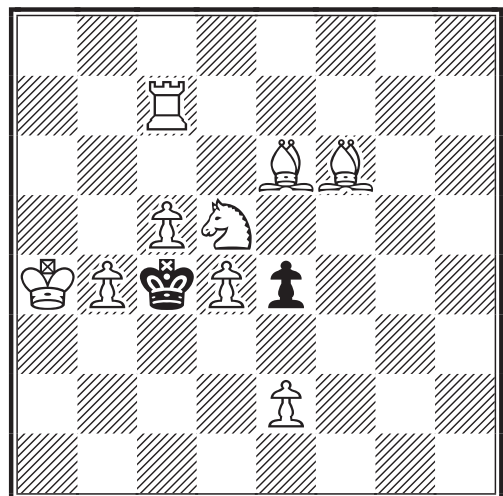

(9+2)

a) diagramme
 b) ♖b4 ⇨ b5

#3

Les diagrammes de cette rubrique sont réalisés avec

Problemiste

le logiciel de l'amateur de problèmes

 www.problemiste.com

Le courrier des échecs

512
novembre 2001

REVUE MENSUELLE DU JEU D'ÉCHECS PAR CORRESPONDANCE

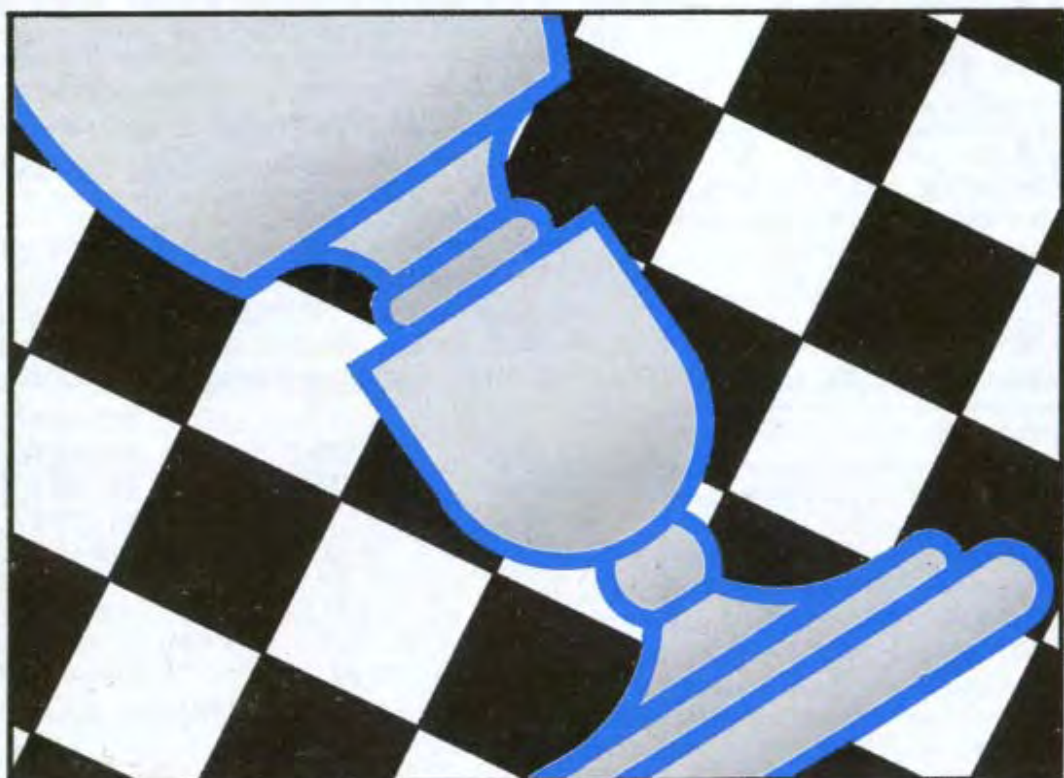

18 FRANCS

LE COURRIER DES ECHECS

REVUE MENSUELLE DU JEU D'ECHECS PAR CORRESPONDANCE

NUMERO 512 – NOVEMBRE 2001

FONDEE EN 1947 PAR
GASTON BALBO

DIRECTEUR DE LA PUBLICATION
OLIVIER COCLET, EXC
16, rue de l'Herengrie
59700 Marcq-en-Barœul
✉ president@ajec-echecs.org

REDACTEUR EN CHEF
PIERRE RUIZ-VIDAL
335, rue de Vaugirard, 75015 Paris
✉ redaction@ajec-echecs.org

REDACTEUR ADJOINT ET CORRECTEUR
LAURENT TINTURE, MN

COMITE DE REDACTION
MICHEL BRUNEAU
GILLES GUIDICI, EXC
KENNETH GUNNELL
GILLES HERVET, MI
JEAN-OLIVIER LECONTE, MI
MICHEL LECROQ, GMI
CHRISTOPHE LEOTARD, GMI
MARC MAUMEY
MANUEL MENETRIER, MI
JACQUES NEGRO, ARBITRE F.I.D.E.
ERIC RUCH, MI
PHILIPPE TOMBETTE, MI

COURRIER DES LECTEURS
DOMINIQUE AUBRON
Echuffley, 61500 Essay

DEMANDE DE C.D.E. ANCIENS
JACK LE DESSERT
Le Bourg, 23600 Soumans

COMPOSITION ET MISE EN PAGE
LE COURRIER DES ECHECS

IMPRIME EN FRANCE
TOURON & FILS
Limoges-Feytiat
☎ 05 55 06 37 17
✉ touron.imprimerie@wanadoo.fr

COMMISSION PARITAIRE N° 70340

Les paiements destinés à l'A.J.E.C. se font par chèque postal, bancaire ou mandat cash, libellés au nom de l'A.J.E.C. sans autre spécification et adressés aux responsables concernés. N° du C.C.P. :

30041 00001 0 678721W 020 90 Paris
Le numéro souligné est suffisant pour un virement à l'intérieur de la métropole et des DOM-TOM.

TARIFS 2002

- **Couplé abonnement + cotisation 35** 229,58 F
Les adhérents reçoivent le C.D.E., ont accès aux tournois et figurent au classement de l'A.J.E.C.
- **Abonnement simple au C.D.E. 30** 196,79 F
Les abonnés reçoivent le C.D.E. (11 numéros par an) mais n'ont accès ni aux tournois ni au classement.
- **Cotisation A.J.E.C. 25** 163,99 F
Elle permet de participer aux tournois et de figurer au classement de l'A.J.E.C.
- **Etranger :**
 - couplé cotisation-abonnement **40** 262,38 F
 - abonnement au C.D.E. **36** 236,14 F
 - cotisation A.J.E.C. **25** 163,99 F
 - supplément envoi C.D.E. par avion **10** 65,60 F

Cotisations et abonnements sont valables du 1^{er} janvier au 31 décembre.

NOUVEAUX ABONNES ET CHANGEMENTS D'ADRESSE

GILLES HERVET, MI
6 bis, rue Laurent-Poli, 77760 Achères-la-Forêt
✉ secretaire@ajec-echecs.org

Les abonnements au C.D.E. reçus entre le 1^{er} janvier et le 30 septembre comptent pour l'année entière et donnent droit au service du C.D.E. à partir du premier numéro de l'année. Ceux reçus entre le 1^{er} octobre et le 31 décembre ne prendront effet qu'à partir du 1^{er} janvier de l'année suivante. Les numéros d'octobre, novembre et décembre seront envoyés, sur demande, à tarif minoré.

RENOUVELLEMENT DES ABONNEMENTS

BERNARD BERRIOT, MI
18, rue des Andiers, 02820 Saint-Erme
✉ tresorier@ajec-echecs.org

Les renouvellements doivent se faire pour un ou deux ans dès la parution du bulletin de renouvellement et en tout cas avant le 15 décembre de l'année en cours.

TARIFS PUBLICITE

	1 n°		11 n°	
1 page	87,20	572 F	872,01	5720 F
1/2 page	45,58	299 F	455,82	2990 F
1/4 page	24,70	162 F	247,73	1625 F
1/8 page	12,81	84 F	128,82	845 F

Photo ou typon à la charge de l'annonceur. Pour les adhérents de l'A.J.E.C. : première annonce gratuite, les suivantes **5** (33 F) l'annonce. S'adresser à P. RUIZ-VIDAL avant le 10 de chaque mois pour parution le mois suivant.

EDITORIAL

ERIC RUCH

VOICI QUELQUES SEMAINES s'est tenu à Rimini le premier congrès ICCF du troisième millénaire !! Un congrès historique à plusieurs titres : il marque le cinquantième anniversaire de la création de l'ICCF et également le cinquantième anniversaire de la fédération italienne qui nous a accueillis. Il concrétise également la volonté de la nouvelle équipe dirigeante de l'A.J.E.C. de participer activement au congrès qui est l'organe législatif de l'ICCF chargé d'amender et d'entériner les propositions émanant des diverses commissions et officiels.

L'A.J.E.C. représente toujours une des premières fédérations de l'ICCF : avec 83 inscrits au tournoi jubilé Email, elle figure en quatrième position par le nombre de participants ; avec 63 inscrits dans les tournois ICCF Email en 2000, l'A.J.E.C. est au troisième rang des nations ! L'A.J.E.C. reste présente aux premières places des tournois postaux, puisque, avec 46 inscrits dans le jubilé Postal, nous occupons également la quatrième position.

Cette masse de joueurs se prolonge au plus haut niveau par l'obtention de 8 nouveaux titres internationaux, un nombre jamais atteint dans le passé ! Au nom de l'A.J.E.C. je félicite les nouveaux titrés :

SIM Brice Boissel
SIM Stéphane Goerlinger
SIM Serge Vinot

MI Bernard Berriot
MI Gilles Hervet
MI Manuel Ménétrier
MI Eric Ruch
MI Pierre Weirich

On peut également féliciter Laurent Pécot pour sa norme de GMI obtenue grâce à sa victoire dans le Mémorial Pereyra, groupe A, tournoi sur invitation organisé par l'Argentine et Michel Lecroq pour sa qualification pour la finale du XVII^e championnat du monde qui débutera l'année prochaine !

Cette position privilégiée dans le concert des grandes nations échiquiennes nous impose un devoir de participation active au congrès, trop longtemps délaissé par les précédentes équipes dirigeantes, afin de faire entendre notre voix et défendre les intérêts de nos joueurs et de nos équipes au plus haut niveau.

Un compte rendu plus détaillé de cette manifestation sera publié dans notre numéro 513 à paraître en décembre.

Enfin, j'ai eu le plaisir d'obtenir une interview exclusive pour le Courrier des Echecs de Vytas Palciauskas, X^e champion du monde d'échecs par correspondance, assortie de deux parties commentées et de l'autorisation de publier dans nos colonnes les parties de grands maîtres qu'il a magistralement commentées pour l'ICCF. Vous découvrirez tout ceci dans les prochains numéros. Je vous promets quelques heures de pur bonheur !

Pour patienter vous trouverez, entre autres, dans ce numéro : un grand reportage sur le VI^e championnat d'Europe par équipes, un article rare relatant les derniers jours de la vie d'Alexandre Alekhine que nous devons à la gentillesse de Henri Muller, notre confrère de l'Echiquier Belge, et aussi le premier volet d'une série de textes officiels, remaniés dernièrement par la Commission technique et des règlements de l'A.J.E.C. Bonne lecture !

Eric RUCH
Délégué ICCF de l'A.J.E.C.

VI^E CHAMPIONNAT D'EUROPE PAR EQUIPES

GILLES HERVET

LA PHASE PRELIMINAIRE de cette compétition a débuté il y a un peu plus de deux ans. Denis Rozier et moi-même nous en faisons l'écho dans de précédents numéros du *Courrier des Echecs* (490 et 499). A l'heure actuelle, on peut dire que rien n'est fait. Alors que 58 % des parties sont terminées, en tête, les positions se resserrent. Voici aujourd'hui un point sur les performances de notre équipe alors que nous entamons la dernière ligne droite.

Classement provisoire de la section 3 :

1. Lettonie	47	/	70	67,1 %
2. Israel	46,5	/	71	65,5 %
3. Allemagne	54,5	/	85	64,1 %
4. France	46,5	/	73	63,7 %
5. Italie	41	/	69	59,4 %
6. Belgique	37,5	/	70	53,6 %
7. Luxembourg	43	/	85	50,6 %
8. Estonie	28	/	68	41,1 %
9. Portugal	21,5	/	62	34,7 %
10. Grèce	12	/	60	20,0 %
11. Yougoslavie	6,5	/	55	11,8 %

Les quatre premiers se tiennent en 3 %, ce qui ne représente pas grand-chose en terme de résultat lorsque l'on sait que cela se joue sur 120 parties ! Nous sommes actuellement 4^{es}. Lorsque l'on sait que les quatre premiers sont qualifiés, on peut dire que l'on est sur de bons rails... mais il va falloir se battre jusqu'au bout. Dans ce quatuor de tête, il n'y a pas de surprise si ce n'est la Lettonie que l'on n'attendait pas à cette place, mais qui était un outsider tout de même. L'Italie semble décrochée pour rivaliser avec les premiers, mais il ne faut pas se relâcher !

RESULTATS

Echiquier 1

Dauga LAT – Spitz P.	½ - ½
Van Leeuwen BEL – Spitz P.	½ - ½
Cleto POR – Spitz P.	1 - 0
Tantalís GRC – Spitz P.	½ - ½
Elyakim ISL – Spitz P.	½ - ½

Echiquier 2

Weber LUX – Spitz C.	½ - ½
Diblio ITA – Spitz C.	½ - ½
Zimmermann GER – Spitz C.	1 - 0
Spitz C. – Van Osmael BEL	½ - ½
Spitz C. – Erdeljan YUG	1 - 0

Echiquier 3

U. Strautins LAT – Vinot	½ - ½
Vinot – Siigur EST	½ - ½
Kotsis GRC – Vinot	½ - ½
Vinot – Mertens BEL	½ - ½
Stankovic YUG – Vinot	½ - ½

Echiquier 4

Del Gobbo – Pilalis GRC	½ - ½
Del Gobbo – Krivososovs LAT	½ - ½
Del Dotto ITA – Del Gobbo	½ - ½
Del Gobbo – Van de Wynkele BEL	0 - 1
Del Gobbo – Polovina YUG	1 - 0
Del Gobbo – Amaro POR	½ - ½

Echiquier 5

Salvador Marques POR – Rogemont	½ - ½
Rogemont – Pacchiarini ITA	½ - ½
Huybrecht BEL – Rogemont	½ - ½
Popov YUG – Rogemont	0 - 1
Prevenios GRC – Rogemont	0 - 1
V. Strautins LAT – Rogemont	1 - 0

Echiquier 6

Namyslo GER – Lecroq	½ - ½
Lecroq – Dzenis LAT	1 - 0
Lecroq – Nikolic YUG	1 - 0
Stull LUX – Lecroq	0 - 1
Marturano ITA – Lecroq	½ - ½

Echiquier 7

De Lagontrie – Negele GER	½ - ½
De Lagontrie – Soot EST	½ - ½
Avotins LAT – De Lagontrie	½ - ½
De Lagontrie – Riva LUX	1 - 0

Echiquier 8

Praga GER – Bouverot	½ - ½
Kayser LUX – Bouverot	½ - ½
Bouverot – Pauwels BEL	½ - ½
Teemae EST – Bouverot	0 - 1

Echiquier 9

Graudins LAT – Viard	1 - 0
Rodriguez-Martín BEL – Viard	½ - ½
Viard – Tosi ITA	1 - 0
Pinheiro POR – Viard	0 - 1

Echiquier 10

Ruch – Gaujens LAT	½ - ½
Schartz LUX – Ruch	0 - 1
Hansumae EST – Ruch	0 - 1
Ruch – Miranda POR	1 - 0
Ruch – Topolsky YUG	1 - 0
Dell Isola ITA – Ruch	1 - 0
Glowatzky GER – Ruch	1 - 0

Partie perdue sur tapis vert. Eric a même dû être remplacé après cette partie. Une

décision scandaleuse du DT allemand en faveur d'un joueur... allemand !! L'appel de la France n'a même pas été entendu !! "Circulez, y'a rien à voir !" Régis Grizou reprend la suite des parties.

Echiquier 11

Hervet – Rasquin LUX	0 - 1
[Erreur de notation ! !]	
Auzins LAT – Hervet	½ - ½
Hervet – Talving EST	1 - 0
Hervet – Nocci ITA	1 - 0

Echiquier 12

Donnenfeld – Balakov YUG	1 - 0
Donnenfeld – Baufeys BEL	½ - ½
Yefremov ISL – Donnenfeld	½ - ½
Kirsch LUX – Donnenfeld	0 - 1
Diotallevi ITA – Donnenfeld	½ - ½



Pour illustrer le niveau élevé de la compétition, je vous livre quelques parties disputées sur les douze échiquiers. Certaines d'entre elles ont été commentées par les joueurs et je les en remercie encore.

Une partie spectaculaire de Patrick, où le sacrifice spéculatif a failli faire mouche ! Cette variante portugaise est très ouverte, elle laisse beaucoup de possibilités d'attaque aux joueurs en second, mais aussi beaucoup de possibilités aux joueurs qui conduisent les Blancs de se fourvoyer ! Je la pratique moi-même avec beaucoup de succès.

**VI^e CHAMPIONNAT D'EUROPE
PAR EQUIPES
Prél 3, éch 1, 1999
DEFENSE SCANDINAVE - B01**

Etienne VAN LEEUWEN BELGIQUE
Patrick SPITZ FRANCE

1.e4 d5 2.exd5 ♖f6 3.d4 ♙g4 4.♗f3 ♜xd5 5.♙e2 ♗c6 6.0-0 0-0-0 7.♙e3 ♜f5 8.c4 e6 9.♗bd2 h5 10.a3 h4 11.h3 ♙xh3 12.gxh3 g5 13.♞e1 ♙d6 14.♙f1 ♞hg8 15.♞h1 g4 16.♗g1 ♞g7 17.hxg4 ♗xg4 18.♜f3 ♗xe3 19.fxe3 ♞dg8 20.♙h3 ♜c2 21.♜e2 ♞g3 22.b4 ♞b8 23.♞ac1 ♜g6 24.♞cd1 ♗d8 25.c5 ♙e7 26.♗df3 ♜e4 27.♞f1 f5 28.♞f2 ♙g5 29.♞h2 ♙xe3 30.♙g2 ♗f7 31.♗xh4 ♗h6 32.♜f1 ♜c2 33.♜e2 ♜c3 34.♞d3 ♜c1 35.♞d1 ♜xa3 36.♞d3 ♜xb4 37.♞xe3 ♞xe3 38.♜xe3 ♗g4 39.♜g3 ♜xd4 40.♙xb7 ♜xb7 41.♜b3+ ♜a8 42.♜xe6 ½-½

**VI^e CHAMPIONNAT D'EUROPE
PAR EQUIPES
Prél 3, éch 2, 1999
DEFENSE SICILIENNE - B64**

Christophe SPITZ FRANCE
Miroslav ERDELJAN YOUGOSLAVIE

1.e4 c5 2.♗f3 d6 3.d4 cxd4 4.♗xd4 ♗f6 5.♗c3 ♗c6 6.♙g5 e6 7.♜d2 ♙e7 8.0-0-0 0-0 9.f4 h6 10.h4 ♗xd4 11.♜xd4 hxg5

11...♜a5 12.♞b1 ♞d8 13.♙e2 a6∞, Dvoirys–Aseev, ♞♞ URS-ch57, Leningrad 1990.

12.hxg5 ♗g4 13.♙e2 e5 14.♜g1 exf4 15.♙xg4 ♙xg5 16.♙f3 ♜f6?

16...♞e8 17.♞b1 a5 18.g3 a4, Borge–Strange, ♞♞ Politiken Cup, Copenhagen 1996, et les Noirs gagnèrent bien qu'ils ne soient pas mieux.

17.♗d5 ♜d8 18.♜d4 f6?

Les Noirs n'ont manifestement pas vu la petite combinaison qui arrive. La partie est maintenant perdue. Il fallait essayer 11...♙e6 pour échanger le Cavalier conquérant en d5, ou même 11...♞e8.

19.♗b6! ♙e6 20.♗xa8 ♜xa8 21.♜xd6 ♜c8 22.e5 fxe5 23.♜xe5 ♞f5 24.♜e4 ♙xa2 25.♞d5 ♞xd5 26.♜xd5+ ♜e6 27.b3 1-0

G. HERVET

Voici une Est-Indienne... sauvage comme bien souvent.

**VI^e CHAMPIONNAT D'EUROPE
PAR EQUIPES
Prél 3, éch 3, 1999
DEFENSE EST-INDIENNE - E92**

Serge VINOT FRANCE
Marc MERTENS BELGIQUE

1.d4 ♗f6 2.c4 g6 3.♗c3 ♙g7 4.e4 d6 5.♗f3 0-0 6.♙e2 e5 7.d5 a5 8.♙g5 h6 9.♙h4 ♗a6 10.♗d2 ♜e8 11.0-0 ♗h7 12.a3 ♙d7 13.b3 h5 14.f3 ♙h6 15.♞b1 ♙e3+ 16.♞h1 ♙c5 17.♜c1 c6 18.♗a2 cxd5 19.b4 axb4 20.axb4 ♙e3 21.exd5 b5 22.♜c3 ♙d4 23.♜b3 bxc4 24.♙xc4 f5 25.♜d3 ♗c7 26.♗b3 ♙b6 27.♗c3 ♗f6 28.♞fe1 ♜f7 29.♗c5 ♙c8 30.♗e6 ♗xe6 31.dxe6 ♙xe6 32.♜xd6 ♙xc4 33.♜xb6 ♞ae8 34.♞bd1 ♞e6 35.♜c5 ♙b3 36.♞d2 e4 37.♞b1 exf3 38.gxf3 ♞ee8 39.♞g2 ♗d7 40.♜d6 ♗e5 41.♞xb3 ♜xb3 42.♞xg6+ ♗xg6 43.♜xg6+ ♞h8 ½-½

**VI^e CHAMPIONNAT D'EUROPE
PAR EQUIPES**

Prél 3, éch 4, 1999

DEFENSE EST-INDIENNE - E92

Michel DEL GOBBO FRANCE

Cristiano AMARO PORTUGAL

1.d4 ♖f6 2.c4 g6 3.♗c3 ♗g7 4.e4 d6
5.♗f3 0-0 6.♗e2 e5 7.♗e3 h6 8.0-0 ♗g4
9.♗c1 ♗c6 10.d5 ♗e7 11.♗e1 f5
12.♗xg4 fxc4 13.♗e3 g5 14.c5 ♗g6
15.b4 ♗f7 16.a4 ♗f4 17.♗d3 h5 18.♗b2
h4 19.♗c4 ♗f8 20.cxd6 cxd6 21.♗b5 a6
22.♗b6 ♗b8 23.♗a7 ♗d7 24.b5 h3 25.g3
♗g2 26.♗xd7 ♗xe3 27.fxe3 ♗xf1+ 28.
♗xf1 ♗xd7 29.♗f5 ♗c7 30.♗xg5+ ♗g7
31.♗xg4 ♗c3 32.♗b1 ♗xe3+ 33.♗h1
♗f8 34.♗c8 ♗f4 35.♗e6+ ♗f7 36.♗g4
♗f4 37.♗e6+ 1/2-1/2

**VI^e CHAMPIONNAT D'EUROPE
PAR EQUIPES**

Prél 3, éch 5, 1999

GAMBIT DE LA DAME - D37

Frans HUYBRECHT BELGIQUE

Alain ROGEMONT FRANCE

1.d4 ♖f6 2.c4 e6 3.♗f3 d5 4.♗c3 ♗e7
5.♗f4 0-0 6.e3 c5 7.dxc5 ♗xc5 8.♗c2
♗c6 9.a3 ♗a5 10.0-0-0 ♗e7 11.♗b1 a6
12.♗d2 ♗b6 13.♗b3 ♗a5 14.♗xa5 ♗xa5
15.cxd5 exd5 16.f3 ♗e6 17.♗d3 ♗ac8
18.♗e5 b5 19.g4 ♗c6 20.g5 ♗d7 21.
♗xh7+ ♗h8 22.♗d4 b4 23.axb4 ♗xb4
24.♗f5 ♗b8 25.♗xe6 ♗xc3 26.♗xd7
♗xd4 27.♗xc6 ♗xb2 28.♗xb2 ♗xb2+
29.♗xb2 ♗b6+ 1/2-1/2

Une belle prestation de notre GMI. Cette partie, très complexe et dont les variantes sont fort intéressantes aux dires de l'intéressé, mériterait de longs commentaires. Malheureusement, par manque de disponibilité de Michel, ce sera pour une prochaine fois !

**VI^e CHAMPIONNAT D'EUROPE
PAR EQUIPES**

Prél 3, éch 6, 1999

DEFENSE EST-INDIENNE - E86

Norbert STULL LUXEMBOURG

Michel LECROQ FRANCE

1.d4 ♖f6 2.c4 g6 3.♗c3 ♗g7 4.e4 d6 5.f3
0-0 6.♗e3 e5 7.♗ge2 c6 8.♗d2 ♗bd7
9.0-0-0 a6 10.♗b1 b5 11.♗c1 exd4
12.♗xd4 ♗b8 13.♗b3 bxc4 14.♗xc4 a5
15.♗e2 ♗b4 16.e5 dxe5 17.♗c5 ♗c7
18.♗d6 ♗b7 19.♗xb4 axb4 20.♗e4 ♗e8
21.♗hf1 ♗e6 22.♗d2 ♗d5 23.♗c4 ♗7b6

24.♗xd5 cxd5 25.♗ec5 ♗e7 26.♗xb4
♗c6 27.♗b5 ♗d6 28.♗a5 h5 29.♗fe1
♗f6 30.♗a1 ♗h7 31.♗b4 ♗d8 32.g4 ♗f8
33.gxh5 gxh5 34.♗c3 ♗g7 35.♗d3 ♗e8
36.♗b4 ♗e6 37.♗c2+ e4 38.fxe4 dxe4
39.♗d6 ♗a4 40.♗c4 ♗c8 41.♗c6 ♗c5
42.♗4e5 ♗h4 43.♗f3 ♗f4 44.♗xc5 exf3
45.♗ed1 ♗g4 46.♗6d2 f2 47.♗xf2 ♗xc6
48.♗xf4 ♗xc5 49.♗e1 ♗g6 50.a4 f5
51.♗b4 ♗e5 52.h4 f4 0-1

Vous trouverez une présentation de Jean De Lagontrie dans le C.D.E. 502. Il a déjà participé au NATT IV, avec la mésaventure connue de tous aujourd'hui contre le joueur américain. Pour la petite histoire, j'avais joué contre lui au tournoi de Bagneux en 1986 (mes premières parties à la pendule !) avant de le retrouver à nouveau 13 ans plus tard dans le championnat de France par correspondance et à mes côtés peu après. Le monde échiquéen est petit...

**VI^e CHAMPIONNAT D'EUROPE
PAR EQUIPES**

Prél 3, éch 7, 1999

DEFENSE FRANÇAISE - C00

Jean DE LAGONTRIE FRANCE

Michael NEGELE ALLEMAGNE

1.e4 e6 2.♗f3 d5 3.e5 c5 4.b4

C'est la première fois que je joue cette variante, encouragé par la lecture d'un article de Jeroen Bosch dans le *New In Chess 50* qui lui était consacré. A noter que Bruno San Marco avait publié dans le *Courrier des Echecs 426* plusieurs parties sur le même thème dans sa chronique "La partie n'est jamais nulle".

4...cxb4

On joue aussi 4...b6, 4...c4 ou 4...d4.

5.a3 ♗c6

- 5...♗h6 6.axb4 ♗xb4 7.c3 ♗e7 8.d4 ♗f5 9.g4! ♗h4 10.♗xh4 ♗xh4 11.♗d3 ♗c6 12.0-0 avec l'idée f4-f5 ;

- 5...♗a5 6.♗b2 ;

- 5...d4!? cassant les projets d'occupation du centre par les Blancs ;

- 5...bxa3 6.d4 ♗c6 7.c3 ♗d7 (7...f6!?) 8.♗d3 f5 9.h3 (ici Bosch considère qu'il s'agit d'une perte de temps et qu'il vaut mieux jouer tout de suite 9.g4!) 9...g6 10.g4 ♗h6 11.♗xa3 a6 12.♗g5 ∞.

6.axb4 ♗xb4 7.c3 ♗e7

Le choix le plus prudent même s'il présente

l'inconvénient, par rapport à 7...♔a5, d'enlever la case e7 au Cavalier. On peut aussi jouer 7...♗f8.

8.d4 f6

Logique. On attaque immédiatement la chaîne de Pions. Jouable aussi 8...♖c7 ou 8...♗d7.

9.♗d3 fxe5 10.dxe5

10.♗xe5 ♗f6 11.♗g5 ♗xe5 12.dxe5 ♗e4! 13.♗xe7 ♖xe7 14.♗xe4 dxe4 15.♖d4 0-0♣. Le coup du texte présente l'avantage d'enlever la case f6 au Cavalier.

10...♖c7

10...♗h6 11.♗xh6 gxh6 12.♖d2 (12.0-0?! 0-0 13.♖a3 ♖f7 14.♖e1 ♗d7 15.♗bd2 ♖h8 16.♗f1 ♖g8 17.♗g3 ♖af8 18.c4 ♖xf3!♣, ♚ Schmidt-Vaïsser, Paris 1990) 12...♗g5 13.♖e2 avec l'idée h4.

11.♖e2 ♗c5N

11...♗h6 12.♗xh6 gxh6∞ 13.0-0 0-0

14.♖a4 ♖f7 15.♖e3 ♗f8 16.♗a3 ♗d7 17.♗b5 ♖b8 18.h3 ♗g7 19.♖g4 ♖h8 20.♖e1 ♗e8 21.♗bd4, Nyholm-Maus, ♚ Lyngby 1988.

12.0-0 ♗ge7 13.♗a3 b6 14.♗xc5 bxc5 15.♗a3 0-0 16.♗b5 ♖d7

16...♖b8?! 17.♗d6 c4 18.♗xh7+ ♖xh7 19.♗g5+ ♖g6 20.♗gf7 ♖xf7 21.♖g4+ ♖h6 22.♗xf7+ ♖h7±.

17.♖e3

17.♗d6 g6 18.♖fd1 a5∞. Le sacrifice en h7 paraît insuffisant : 17.♗xh7+ ♖xh7 18.♗g5+ ♖g6 (18...♖h6 19.f4 ♗f5 20.♖g4 ♗xe5 21.♖h3+ ♖g6 22.♖h7+ ♖f6 23.fxe5+ ♖xg5 24.h4++-) 19.♖g4 ♗xe5 20.♗xe6+ ♖f6 (20...♗xg4 21.♗xf8+ ♖f5 22.♗xd7 ♗xd7 23.♗c7 ♖c8 24.♖xa7 d4 25.cxd4 cxd4♣) 21.♖xg7+ ♖xe6 22.♖xf8 ♖xb5 23.f4 ♗5c6 24.f5+ ♗d7 25.f6 ♗b7 26.♖g7 ♖c4♣.

17...c4 18.♗xh7+ =

Serge Vinot (avec les Blancs) en compagnie de Dominique Viard à sa droite, lors d'une analyse post-mortem au cours d'un tournoi nancéen.



Du moins, c'est ce que je pensais à ce moment de la partie...

18...♖xh7 19.♜g5+ ♖g6

19...♖g8!? 20.♗h3 ♔d8 21.♗h7+ ♖f8 22.♗h8+ ♜g8 23.♜h7+ ♖f7 24.♜g5+ ♖f8=.

20.♖g3 ♜f5 21.♜xe6+ ♜xg3

J'attendais plutôt 21...♖f7 22.♖g6+ ♖xg6 23.♜xf8+ ♖f7 24.♜xd7 ♜xd7±.

22.♜xf8+ ♖h6 23.♜xd7 ♜e2+ 24.♖h1

Voici le Roi fort mal placé pour la finale.

24...♜xd7 25.e6 ♜e8 26.♜c7 ♔d8

26...♔b8 27.♜xd5 ♔d8 28.♔ad1 ♜h5 29.f3 ♔d6 30.e7+–.

27.♔fe1 ♜xc3

27...♜h5!? 28.f3 ♜xc3 29.e7 ♔d7 30.e8♗ ♜xe8 31.♜xe8 ♜b4

A) 32.♔a5!? d4! 33.♔e6+ g6 34.g4 (Δ ♔h5#) 34...♜cd5 35.♔e4 c3 36.♔xd4 c2 37.♔a1 ♜a2 38.f4 ♔b7 39.g5+ ♖h5 40.♔g1 c1♗ (40...♔b1? 41.♜g7+ ♖h4 42.f5+ ♖h3 43.♔d3+ ♖h4 44.♔d4+=) 41.♔xc1 ♜xc1 42.♔xd5 ♜e2 43.♜f6+ ♖h4 44.♔a5 ♜xf4≠ 45.♖g1 ♜d3 (45...♜h3+ 46.♖f1 ♜xg5 47.♔a4+=; 45...♜e6) 46.♖g2 ♔b2+ 47.♖f3 ♔xh2 48.♜h7 ♜e1+ 49.♖e3 ♜c2+ 50.♖e4;

B) 32.♔e6+?! ♖h7 33.♜d6 (33.♔ae1 ♜ca2 34.♔e5 c3–+) 33...♜ca2 34.♜b5 c3 35.♜d4 ♔c7 36.♔e2 ♔c4+–.

28.e7 ♔c8

28...♔d7 29.♜xe8 ♜xe7 30.♔a6+ ♖h7 31.♜d6 ♔c7 32.h3 ♜c8 33.♜xc8 (33.♜f5!?) 33...♔xc8 34.♔xa7 ♜e4 35.♔d7 ♔c5 (35...♜xf2+!?) 36.f3 ♜f2+ 37.♖g1=.

29.♜xe8 ♔xe8 30.♔a6 ♖g6 31.♔xc6+ ♖f7 32.♔c7

32.♔a1 ♔xe7 33.g3 ♜e2 34.♔a5 ♔d7 35.♖g2 ♜d4 36.♔cc5 ♖e6 37.♔c8 ♜b3 38.♔b5 a6 39.♔b6+ ♖e5 40.♔xa6 ♖d4 41.♔e8 ♔c7 42.♔a4≠.

32...a5 33.h3 ½–½

Proposant nulle à tort ou à raison, car estimant que les trois Pions noirs passés, dont deux au centre et liés, compensent largement la qualité et le Pion passé des Blancs, auquel il est difficile de continuer à s'accrocher sous peine de voir les Pions noirs filer à promotion. Mon adversaire, qui n'est pas de cet avis a accepté.

• 33.♔d7 a4 34.♔e3 ♜e4 35.♔xd5 ♔xe7 36.♖g1 c3 37.♔e2 a3 (37...♔c7!?) 38.♔a5 ♔c7 39.♔c2 ♔b7 40.♖f1 ♔b2–+;

• 33.♔e3 ♜d1 34.♔e2 ♜c3 35.♔e3= (35.♔c2 ♜e4 36.f3 ♜f6 37.♔e2 ♜g8);

• 33.♖g1?! a4 34.♖f1 a3 35.♔a7 a2 36.♔e5 (36.♔e3!?) d4 37.♔f3+ ♖e6 38.♔xc3 dxc3 39.♔xa2 ♖d5 40.♔e2 c2 41.♔xc2 ♔xe7 42.♔e2 ♔a7=) 36...g5 (36...d4!?) 37.♔f5+?! ♖e6 38.♔xg5 ♔xe7 39.♔a6+ ♖f7 40.♔f5+ ♖g7 41.♔f3 ♔b7 42.♔xc3 ♔b1+ 43.♖e2 a1♗ 44.♔xa1 ♔xa1= 45.h4 ♖f6 46.♖e3 ♖e5 47.f4+ ♖d6 48.♖d2 ♖c5 49.f5 d4 50.♔f3 c3+ 51.♖d3 ♔d1+ 52.♖c2 ♔d2+ 53.♖c1 d3 54.f6 ♖c4 55.f7 ♔c2+ 56.♖d1 ♔b2–+;

• Après 33.h3 si les Noirs poussent le Pion a, 33...a4, je comptais jouer 34.♔e3 ♜b1 35.♔f3+ ♖e6 36.♔a7 ♜d2 37.♔e3+ ♖f7 (37...♖d6?! 38.♔xa4 ♜e4 39.♔a6+ ♖d7 40.♖g1 ♜c5 41.♔b6 ♔xe7 42.♔b5 ♔xe3 43.fxe3 ♖c6 44.♔b1 ♜e4±) 38.♔xa4 ♔xe7 39.♔a2 c3 40.♔xc3 ♔e1+ 41.♖h2 ♜f1+=.

Alors, manque d'audace ou sage résolution, surtout lorsque l'on joue en équipe ? A vous d'en décider.

Une sage décision contre un adversaire qui vise comme nous une place qualificative ! [G. Hervet]

J. DE LAGONTRIE

VI^e CHAMPIONNAT D'EUROPE PAR EQUIPES

Prél 3, éch 8, 1999

DEBUT DU FOU - C24

Olivier BOUVEROT FRANCE

Júlio M. De Souza FLORES PORTUGAL

1.e4 e5 2.♜c4 ♜f6 3.d3 c6

La Défense Paulsen ; les Noirs réagissent au centre avec d5, gagnant du même coup un temps sur le Fou blanc.

4.♜f3 d5 5.♜b3 ♜d6

5...dxe4 6.♜g5! ; 5...♜b4+!? avec l'idée de forcer c2–c3, après quoi la case n'est plus disponible pour le Cavalier b1, 6.♜d2!

6.♜c3 d4

Ce coup ouvre la diagonale du Fou b3 et donne un petit avantage durable aux Blancs. Les autres possibilités sont 6...dxe4 et 6...Fe6.

7.♜e2 ♜bd7 8.c3 c5

8...♜c5 9.♜c2 dxc3 10.bxc3 0–0 11.0–0± retomberait par transposition dans une partie Nunn–Kortschnoj, ♚♚ Johannesburg 1981.

9.0-0 0-0 10. ♖g5 h6 11. ♕d2

Meilleur que 11. ♕h4, après quoi ♖g3 serait impossible à cause de g5. Ce Fou a accompli sa mission en provoquant un petit affaiblissement de l'aile Roi noire et revient au bercail en attendant des jours meilleurs.

11...b5

Avec l'idée 12...dxc3 13.bxc3 c4.

12. ♖g3 ♖b6 13.cxd4 cxd4 14. ♖h4 a5 15.a3

Donnant la case a2 au Fou.

15...♖bd7 16. ♖hf5±

16. ♖g6 ♖e8 17.f4

A) 17...♖c5 18.fxe5 ♖xe5 19. ♖xe5 ♖xe5 (19...♖xb3 20. ♖xf7) 20. ♖f4±;

B) 17...exf4 18. ♖xf4 ♖e5=.

16...♖c5

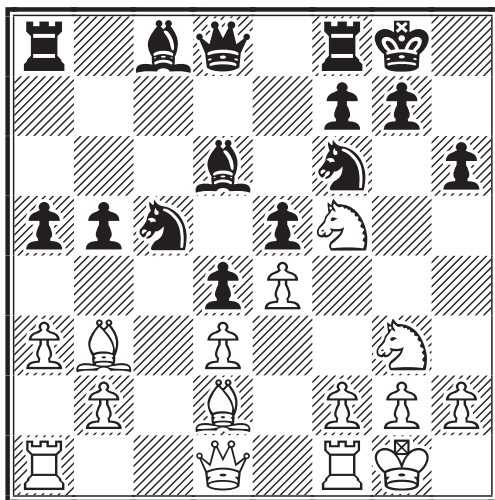

17. ♕a2!

La diagonale a2-g8 est trop belle ! 17. ♕c2?! a4.

17...♗h7

17... ♖xd3 18. ♖xh6 ♖xb2 (18...gxf6 19. ♗xd3 et l'aile Roi des Noirs est très affaiblie) 19. ♗c1! gxf6 (19...♖c4 20. ♖xg7+-; 19...♖d3 ou 19...♖xa3 20. ♗g5+-) 20. ♗xh6 ♖e8 21. ♗g6+ ♗h8 22. ♗h5+ ♗g8 23. ♖h6+ ♗g7□ 24. ♖gf5+ ♖xf5 (24...♗h7 ou 24...♗h8 25. ♖xf7+ ♗g8 26. ♗h8#; 24...♗f6 25. ♖g4#) 25. ♖xf5+ ♗g8 (25...♗f6 26. ♗h6#) 26.f4!+- car l'attaque est décisive après 27. ♖f3;

17... ♕e6! 18. ♕xe6 fxe6! 19.b4 axb4 20. ♖xd6 ♗xd6 21. ♖xb4±.

18. ♗c2 ♖xf5

18... ♕e6 19. ♖fc1

A) 19...♖xa2 20. ♖xa2 ♖b7 (20...♖c8? 21. ♖xa5) 21. ♗c6±;

B) 19...♖b7 20. ♗c6±.

19. ♖xf5 ♗d7 20.b4

20. ♖xd6 ♗xd6 21.b4 axb4 22. ♖xb4 ♖ac8 23. ♖ac1 ♖fd7 24. ♗e2± mais il serait dommage d'échanger le superbe canasson en f5 contre le gros Pion en d6.

20...axb4 21. ♖xb4 ♖ac8 22. ♗e2 ♖b8

Les Noirs, eux, semblent tenir à leur gros Pion...

23. ♖ac1 ♕a7

La position Noire, bien que passive, ne présente pas beaucoup de faiblesses. Il est temps d'en créer !

24. ♗f3 ♖c6 25. ♗h3 ♖g8

Espérant pouvoir jouer g6 pour chasser le Cavalier f5. 25... ♖fc8 26. ♖cd1 ♖g8 (26... ♖b6 27.f4 exf4 28. ♖xf4±; 26... ♗c7 27. ♖d2 puis f4 →) 27. ♖d5 ♖a6 28.f4 g6 29.fxe5 gxf5 30. ♖xf5 →.

26. ♗g3 f6

26...g6 27. ♖xc5 ♖xc5 28. ♗xe5 f6 (28... gxf5 29. ♖xc5±) 29. ♗d5

A) 29...♗xd5 30. ♖xd5 ♖cc8 31. ♕e6! gxf5 (31... ♖c7 32. ♖xd4+-; 31... ♖a8 32. ♖xc5 gxf5 33. ♖c7+-) 32. ♖xf5+ ♗g7 33. ♖xc8 ♖xc8 34. ♖c2 suivi de ♖fc1 +-;

B) 29... ♗c7 30. ♖xd4 ♖e7 31. ♗xc6 (31. ♖xc6 ♖xd5 32. ♖xd5 ♖xa3±) 31... ♖xc6 32. ♖xc5 ♗d6 33. ♖e6 ♖e8 34. ♖fc1 ♖d4 35. ♖c7+ ♗h8 36. ♖xd4 ♗xd4±.

27.f4

Les coups de Dame successifs des Blancs ont amené les Noirs à affaiblir encore plus leur aile Roi ; il est donc logique d'ouvrir le jeu dans ce secteur... mais 27. ♖d5 d'abord était peut-être plus précis.

27...♖cc8?!

27...exf4!

28. ♖xc5

28. ♖h4! était sans doute meilleur :

A) 28... ♖fe8 29.fxe5 ♖xe5 (29...fxe5 30. ♖f7+-) 30. ♗g6+ ♗h8 31. ♖f5+- car la menace ♖f7 est décisive ;

B) 28... ♖e7 29.fxe5 fxe5 30. ♖xf8 ♖xf8 31. ♖xc5 ♖xc5 32. ♖xc5±.

28...♖xc5

28... ♖xc5 29. ♕e6+-.

29.fxe5 fxe5

29...♞xe5 30.♙e6 ♞xe6 31.♞c7 ♙b8
32.♞xd7 ♙xg3 33.♞xg7+ ♞h8 34.hxg3+ ;
29...g6 30.♙xg8+ ♞xg8 31.♞xc5 ♙xc5
32.♙xh6+-

A) 32...♞xh6 33.♞h4+ ♞g7 34.exf6+ ♞f8
(34...♞f7 35.♞h7+) 35.f7+-;

B) 32...♞f8 33.♙g4+-.

30.♞xc5 ♙xc5 31.♞xe5 ♙xa3 32.♙e6

32.♙xd4 ♞xf1+ 33.♞xf1 ♙b2 (33...♙f6
34.♞f5+ ♞xf5+ 35.♙xf5±) 34.♞e6 ♞xe6
35.♙xe6±.

32...♞a7 33.♞b1!?

33.♞xb5±

33...g6

33...b4 34.♞xd4 ♞xd4+ 35.♙xd4 ♞d8
36.♙c2 ♞xd3 37.♙xb4±.

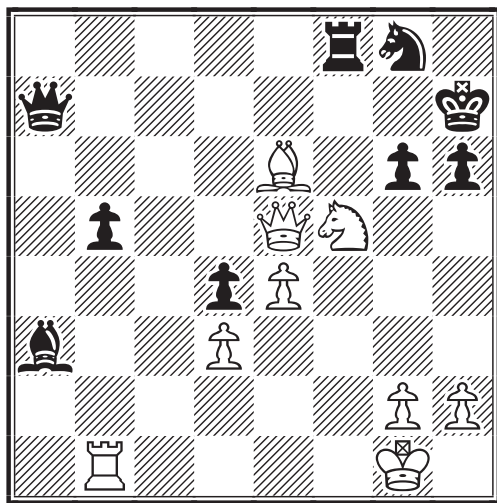

34.♞xb5! gxf5

34...♙f6 35.♙d5 ♙xd5 36.♞xd5 ♞f7 37.
♞a5 ♞b7 38.♞xb7 ♞xb7 39.♞xa3 gxf5
40.exf5+-.

35.♞a5 ♞e7 36.♙xf5+ ♞xf5 37.♞xf5+ ♞h8±

L'aile Roi des Noirs est tellement affaiblie qu'ils ne parviendront jamais à coordonner leurs pièces. On peut avoir une idée des possibilités d'attaque des Blancs dans cette position avec la variante : 37...♞g7 38.♞g4+ ♞h7 (38...♞f7 39.♞f5+ ♙f6 40.e5; 38...♞f8 39.♞a8+) 39.♞a8 ♙f6 40.♞f5+ ♞g7 41.e5 ♙h7 42.♞g4+ ♙g5 43.h4+-.

38.♞a8!?

Menaçant ♞g6.

38...♙d6

Tendant un piège...

39.♞g6

...dans lequel les Blancs font exprès de tomber.

39...♙xh2+□ 40.♞f2 1-0

Evidemment !

• 40.♞xh2?? ♞h4+ 41.♞g1 ♞e1+ avec perpétuel ;

• 40.♞h1?? ♙b8! 41.♞xb8 (41.♞g1? ♞b4 ⇌) 41...♞h4+= ;

• 40.♞f2 ♞g7 (40...♞h7 ne change pas grand-chose) 41.♞xg7+ ♞xg7 42.g3 (enfermant le Fou) 42...♙f6 43.♞g2 ♙g4 44.♞d8 ou ♞a1-h1xh2 avec dans les deux cas un gain facile.

O. BOUVEROT

Dominique Viard est un spécialiste de la Caro-Kann et un attaquant de la première heure ! Je le laisse se présenter et analyser deux parties et renvoie les lecteurs qui veulent mieux le connaître au C.D.E. n° 495.

Je suis né il y a 45 ans, j'ai appris à jouer aux échecs à 17 ans (soit 10-12 ans trop tard pour faire un champion du monde), je suis marié, j'ai 4 enfants de 20, 19, 17 et 13 ans, je suis instituteur dans mon village en cours préparatoire, je joue par correspondance depuis 1976, année de mes débuts en 4^e division de l'époque, titre de MI ICCF fin 1999. Je ne joue quasiment que par correspondance hormis quelques parties courtes avec les copains ou quelques tournois de blitz.

VI^e CHAMPIONNAT D'EUROPE PAR EQUIPES

Prél 3, éch 9, 1999

DEFENSE CARO-KANN - B17

Albano Guise PINHEIRO PORTUGAL

Dominique VIARD FRANCE

1.e4 c6 2.d4 d5 3.♙c3 dxe4 4.♙xe4 ♙d7 5.♙g5 ♙gf6 6.♙d3 e6 7.♙1f3 ♙d6 8.♞e2 h6 9.♙e4 ♙xe4 10.♞xe4 ♙f6 11.♞e2 ♞c7 12.♙d2 b6 13.0-0-0 ♙b7 14.♙e5 c5 15.♙b5+

15.♙c4 ♙f4 16.dxc5 bxc5 17.f3 0-0 18.g3 ♙xd2+ 19.♞xd2 ♞fd8=, Bakhtadze-Liang Chong, ♠ Wch U16, Menorca 1996 (½-½, 77).

15...♞e7 16.dxc5 ♞xc5

16...♙xe5 17.cxb6 ♞c5 18.♞xe5 ♞xe5 19.♙b4+-.

17.a3

Menaçant 18.♖b4.

17.♗c3 ♖hd8 18.♗d4 ♗c7 19.♖he1 ♗f8
20.c3 a6 21.♗d3 b5≠, Leko–Karpov, ♚♚
Dortmund 1995 (½–½, 56) ;

17.♗c6 [Ftacnik] 17...♖ac8! 18.♗e3 ♗xe5
19.♗xb7 ♖c7 20.♗a6 ♗c5 21.♗xc5+
♗xc5≠.

17...♗c7

17...♗d5 18.♗b1 ♗c7 19.f4 ♖hd8 20.♗d3
♗f8 21.c4 ♗f6 22.♖hf1±, Nedev–Nisi-
peanu, ♚♚ Yerevan (ol) 1996 (1–0, 36) ;

17...a5 18.♗c3 ♗d5 19.♖he1 ♖hc8 20.f3
♗f8 21.♗b1 ♗c7 22.♗d4±, Ivanchuk–
Karpov, ♚♚ Amber-rapid 5th, Monte-Carlo
1996 (1–0, 51) ;

17...♗xe5 18.♗xe5 ♗xe5 19.♗b4++-.

18.♗f4

La position critique. On ne voit pas très
bien comment les Noirs peuvent égaliser
bien qu'on ait déjà essayé différentes
solutions [C. Hansen]. 18.♗c4 [Blatny]
18...♗c5 19.♗c3 ♗f4+ 20.♗b1 ♖hd8⇌.

18...♖hd8

18...♗d5 19.♗g3 ♖hd8 20.♖d4! (×c6)
20...♗f8 21.♗b1 a6 22.♖c4 (×c6) 22...
♗e7 23.♗c6 ♗xc6 24.♗xc6 ♖a7 25.♗xd5
exd5 26.♗xd6 ♗xd6 27.♖d4±, Kamsky–
Karpov, ♚♚ FIDE-Wch (8), Elista 1996
(½–½, 62).

19.♖d4 ♗d5

Le coup que je voulais tester... Les autres
ne me plaisaient guère car trop passifs à
mon goût. Il me semblait important d'ob-
struer la colonne d et de soutenir e6 qui
pouvait devenir une proie tentante après
un possible ♗xf7.

19...a6 20.♖c4 ♗b8 21.♗c6 b5 22.♖d4
♗c7 23.♖xd6 ♖xd6 24.♗xf7 ♗xf7 25.
♗xb7 ♗xb7 26.♗xd6 ♖d8 27.♗e5 et les
différentes faiblesses noires en e6 et sur
les cases blanches laissent le camp noir
dans l'embarras ;

19...♗f8 20.♗b1 a6? (20...♗xg2 21.♖g1
♗b7 22.♖c4 ♗b8; 20...♗d5) 21.♖xd6
♖xd6 22.♗c4± (Ye Jiangchuan–Schlosser,
♚♚ Koop Tjuchem op, Groningen 1996
(1–0, 48)) 22...♖d1+ 23.♖xd1 ♗xf4 24.
♗xb6 ♖b8 25.g3 ♗f5 26.♗d3 ♗f3
27.♗e3 ♗h5 28.♖e1±;

19...♗xg2 20.♖g1 ♗f3 21.♗e3 ♗d5 22.
♖xg7 ♗xe5 23.♗xe5 ♗xe5 24.♗xe5±.

20.♖hd1

Si 20.c4 a6≠ mais 20.♗a6 est peut-être
meilleur, surtout si les Noirs se montrent
gourmands, 20...g5 (20...♗xg2 21.♖xd6
♖xd6 22.♖g1 ♗d5 23.♗g3 ♗c3 24.♗h5
g6 25.♗xh6+-; 20...♗b7 21.♖xd6 ♖xd6
22.♗xf7 ♗xf7 23.♗xd6 ♗xa6 24.♗xa6
♗c6 25.f3 ♖c8 26.c3±) 21.♗g3 ♗xg2
22.♖hd1 ♗d5 23.c4 ♗e8 24.♗g4 ♗xg3
25.fxg3 ♗b7 26.♗xb7 ♖xd4 27.♖xd4
♗xb7 28.♗xh6 ♖c8 29.♗h5±.

20...a6

Le complément de ♗d5, posant la ques-
tion au Fou. Il faut desserrer l'étreinte sur
toutes les cases d'approche du Roi noir.
Les différentes pressions sur les diagona-
les a4-e8 et g3-b8 sans compter les deux
tours en batterie, peuvent conduire à une
rapide catastrophe. De plus, ce coup est le
prélude à une attaque de grand style sur le
grand roque blanc.

21.♗c4

21.♖xd5 ♗xd5 22.♖xd5 axb5 23.♖xd6
♖xd6 24.♗xf7 ♖d1+ 25.♗xd1 ♗xf4 26.
♗e5 ♖d8+ 27.♗d3 ♗xh2 28.♗g4 ♗f7+-;

21.♗xa6 se heurte à une contre-attaque
d'envergure : 21...♖xa6 (21...g5 22.♗g3
♖xa6 23.♗xa6 ♗xe5 24.♗xe5 ♗xe5 25.
♗xb6 ♖b8 26.♗c5+ ♗e8 27.g3 ♗e4 28.
♖e1±; 21...♗e4 22.♖xe4 ♗xe4 23.♗xe4
♖xa6±) 22.♗xa6 ♗xe5 23.♗xe5 ♗xe5
24.♗xb6 (24.c4 ♗c7 25.f3 ♖c8+-) 24...
♗xh2 25.g3 (25.a4 ♗xg2 26.a5 ♗xf2
27.a6 ♗e3+ 28.♗b1 e5 29.♗b4+ ♗e6+-;
25.c4 ♖c8 26.♗b4+ ♗e8 27.♗b5+ ♗f8
28.♗b1 ♗xg2 29.♖d8+ ♖xd8 30.♖xd8+
♗e7 31.♖d3 ♗c7 32.f3 ♗d7 33.♗b4+
♗c5+-) 25...♖c8 26.♗a6 ♖c5 27.♗a7+
♗d7 28.b4 ♖c6 29.♖d4d3 ♗g2 30.♗d4 f6
31.♗a7 ♗e4 32.f4 ♗c4 33.♖1d2 ♗a2≠;

21.♗d3 b5 22.♗f5 ♗f8 23.♗d3 ♗b6
(23...g5 24.♗g3 ♗b6) 24.♗e3 ♗c5
25.♖h4 ♗xe3+ 26.♗xe3 ♗xe3+ 27.fxe3
♗xg2 28.♖f4 ♖d5+-.

21...♗f8

21...b5 22.♗xd5 ♗xd5 23.♖xd5 exd5
24.♗c4+ ♗f8 25.♗xd6 ♖xd6 26.♗f3
♖e8 27.h3 d4 28.c3±.

22.♗xd5

22.♗xa6 est peut-être meilleur à ce
moment-là, le Roi noir étant plus exposé
en f8 qu'en e7... et la Tour d8 n'est plus
soutenue !

22...♖xa6 23.♗xa6 ♗xe5 24.♗xe5 ♗xe5
25.♗xb6 ♖b8 26.♗c5+ ♗g8 27.f4 ♗e3+

28.♖b1 ♘e4 29.♗c7 ♞a8 30.♞1d3 (30.c4 ♘c3+ 31.bxc3 ♗xc3 32.♞xd5 exd5 33.♞xd5 ♗b3+ 34.♖c1 ♗xa3+ 35.♖c2 ♗a2+ 36.♖c3 ♞a3+ 37.♖b4 ♖h7-+) 30...♗g1+ 31.♞d1 ♗xg2 32.f5 ♘g5 33.♗g3 ♗xg3 34.hxg3 ♖f8=.

22...♘xd5

Bloquant la colonne d et préparant un éventuel sacrifice sur c3 après la ruée des Pions noirs a et b.

23.♙g3

23.g3 ♘xf4 24.gxf4 ♞ac8 25.♞g1 ♙c5 26.♞xd8+ ♞xd8 27.♗g4 g6 28.♘xg6+ fxg6 29.♗xg6 ♗xf4+ 30.♖b1 ♖e7 31.♗h7+ ♖e8 32.♗g6+ ♖d7 33.♗d3+ ♗d4 34.♗xa6 ♖e7-+ 35.♗b7+ ♞d7 36.♗c8 ♗e5 37.♗g8 ♙d4 38.♗h7+ ♖d6-+;

23.♗e4 b5 24.♙g3 ♞ac8 25.f3 a5 26.♞xd5 exd5 27.♞xd5 ♙xe5 28.♞xe5 ♗d7 29.♗e2 ♞c4 30.♞e4 ♞d4 31.♞xd4 ♗xd4-+.

23...b5

23...♞ac8 24.♞c4 ♗b7 25.♞xc8 ♗xc8 26.♙h4;

23...♖g8 24.f4 ♙xe5 25.fxe5 (25.♗xe5 ♗xe5 26.fxe5 ♞ac8) 25...♞ac8 26.h3 ♞d7 27.♖b1 b5 28.c3 a5 29.♙f2 b4 30.axb4 axb4 31.cxb4 ♗b8 32.♙e1 ♞a7 33.b3 ♗a8-+.

24.f4

Bloque la diagonale du Fou g3 et laisse les mains libres aux Noirs qui vont s'employer à malmenier le roque blanc.

24.♞g4 ♞ab8 25.f4 ♙xa3 26.bxa3 ♘c3 27.♞xd8+ ♞xd8=;

24.♘f3 ♙xg3 25.hxg3 ♞ac8 26.g4 a5 27.g5 hxg5 28.♘xg5 b4 29.♘e4 bxa3 30.bxa3 ♞d7 31.g3 ♗b6 32.♞c4 ♞b8 33.♞d3 a4 34.♞b4 ♘xb4 35.♞xd7 ♖e8=.

24...♞dc8

24...g6 25.♘xg6+ fxg6 26.♗xe6 ♞ac8 27.♗xg6 ♘e3 28.♗f6+±;

24...b4 25.axb4 ♙xb4 26.f5 ♗a5 27.♖b1 ♘c3+ (27...♙c3 28.♞xd5 exd5 29.bxc3 ♞ab8+ 30.♖c1 ♗xc3 31.♗d3 ♗b2+ 32.♖d2 ♗b4+=) 28.bxc3 ♞xd4 29.♘c6 ♞xd1+ 30.♗xd1 ♗b5 31.♘xb4 exf5 32.♗d3 ♞c8 33.♗xb5 axb5 34.♖b2 g5∞.

25.♞1d3

25.♞xd5 exd5 26.♞xd5 ♞e8 (26...♙xe5 27.fxe5 ♗c4 28.♗xc4 ♞xc4 29.♞d7 ♞ac8 30.c3 ♞4c7 31.♞d6 ♞c6 32.♞d7

♞8c7 33.♞d4 ♞e6=) 27.♗d3 ♞ad8=;

25.♖b1 b4

A) 26.a4 ♙xe5 27.fxe5 ♗c6 28.a5 (28.♗d3 ♗xa4 29.♗h7 ♞c5 30.♙h4 g5 31.♗xh6+ ♖e8 32.♗h8+ ♖d7 33.♗h7 ♖c6 34.♙e1 ♞h8 35.♗d3 ♞a5 36.c4 ♗a2+ 37.♖c1 ♞c5 38.h3 ♖b7 39.♙f2 ♞hc8 40.♞d2 ♞xc4+ 41.♞xc4 ♞xc4+ 42.♞c2 ♞f4-+)

A1) 28...♘c3+ 29.bxc3 bxc3 30.♖a1 ♞ab8 31.♗f1 ♗c7 32.♞a4 ♞b5 33.♞d6 (33.♗f4 ♞cb8 34.♗c1 ♖g8 35.♗a3 ♗b7 36.♗c1 ♗d5-+) 33...♞xa5 34.♞xa6 ♗b7-+;

A2) 28...♗a4 29.♗d3 ♞c5 30.♗h7 ♞xa5-+;

B) 26.f5 bxa3 27.fxe6 ♘c3+ 28.bxc3 a2+ 29.♖xa2 ♗a5+ 30.♖b1 ♞ab8+-+;

C) 26.axb4 ♙xb4 27.c4 ♘c3+ (27...♙c3 28.cxd5 ♙xd4 29.♞xd4 ♗c1+ 30.♖a2 ♞c2 31.♘d3=) 28.bxc3 ♙xc3

C1) 29.♘d7+ ♖g8 30.♞e4 ♞ab8+ 31.♘xb8 ♞xb8+ 32.♖c2 ♗a5 33.♞b1 (33.♙e1 ♞b2+ 34.♖d3 ♞xe2 35.♞xe2 ♗a4 36.♞b1 ♙f6 37.♞b8+ ♖h7 38.♞d2 ♗d7+ 39.♖e2 ♗c7 40.♞b4 ♙c3 41.♞d7 ♗xd7 42.♙xc3 ♗c6-+) 33...♗a2+ 34.♖xc3 ♗xb1 35.♞e3 ♗a1+ 36.♖d3 f5 37.♗c2 ♞b2 38.♗xb2 ♗xb2 39.♞xe6 a5 40.♞e8+ ♖f7 41.♞e5 a4 42.♞xf5+ ♖g8 43.♞b5 ♗xg2 44.♖c3 a3 45.♞b8+ ♖h7 46.♞b1 ♗f3+-+;

C2) 29.♞d7 ♞ab8+ 30.♖c2 ♞b2+ 31.♖xc3 ♞xe2 32.♞xc7 ♞xc7 33.f5+-.

25...♙xe5 26.fxe5 ♗c6

Empêche des velléités de sacrifice sur d5, prépare le triplement éventuel des pièces lourdes sur la colonne c, dissuade de jouer a4 sur b4 et soustrait la Dame à des attaques éventuelles par ♞d7, après déplacement du Cavalier d5.

27.♖b1

• 27.♗f2 b4 28.axb4 a5 29.b5 ♗xb5 30.♞f3 ♞c7 31.♞fd3 ♞ac8 32.c3 a4-+;

• 27.c3 b4 28.axb4 a5 29.b5 ♗xb5 30.♗e4 a4 31.c4 ♞ab8 32.♞d2 a3 33.bxa3 ♗a5 34.♞2d3 ♘c3 35.♗g4 ♗xa3+-+;

• 27.♙e1 a5 28.♖b1 ♖g8

A) 29.b3 ♞a7 30.h3 ♞ac7 31.c3 ♗b7 32.♖b2 ♞c4 33.g4 a4 34.bxc4 (34.b4 ♘f4-+) 34...bxc4+ 35.♖a1 cxd3 36.♗d1 ♘xc3-+;

B) 29.g4 b4 30.h4 (30.axb4 axb4-+) 30...♞ab8 31.axb4 axb4 32.g5 b3-+;

C) 29.♞g3 b4 30.♞dg4 g6 31.♞h4 ♞a7

32.Éxh6 éf4 33.Éf2 Éd7 34.Éa2 Éd1
35.Éxf4 Éxc2 36.Éhxg6+ fxg6-+;

D) 29.c3 b4 30.c4 éb6 31.Éd6 Éxc4-+.

27...a5 28.Ée1

28.Éd2 b4 29.Éd3 Ég8 30.Éf2 Éab8
31.Éc1 bxa3 32.Éxa3 Éb4 33.Éxb4
éxb4 34.Éb3 Ée4 35.Éd2 a4-+.

28...Ég8 29.Ég3

29.Éf2 b4 30.Éf3 Éc7 31.Éd2 Éb8 32.
Éd4 Éb5 33.Ég4 bxa3 34.Éb3 Éxb3
35.cxb3 Éxb3 36.Éxa5 axb2 37.Éd2
Éc1+ 38.Éxc1 bxc1É+ 39.Éxc1 Ée3
40.Éd2 Éxe5-+;

29.Éc3 b4 30.Ée1 Éa7 31.Éf3 Éac7 32.
Éd2 Éa4 33.Ée4 Éc4 34.Éxc4 Éxc4
35.b3 Éxa3 36.Éxd5 exd5 37.bxc4 b3
38.Éxb3 Éc5 39.Éb8+ Éh7 40.Éb2
dxc4 41.Éc3 Éc7-+;

29.b3 Éc7 30.c3 Éac8 31.Ég4 (31.Éd2
b4 32.Éc4 Éb6 33.Éxc7 Éxc7 34.axb4
axb4 35.c4 Éa7 36.Ée4 éc3+ 37.Éxc3
bxc3 38.Éxc3 Éa5 39.Éf3 Éxe5 40.c5
Ée1+ 41.Éc2 e5-+) 31...b4 32.Éc4 Éb6
33.Éxc7 Éxc7 34.c4 bxa3 35.Ée4 a4-+.

29...b4

L'infanterie noire entre en contact avec le front blanc et se sacrifie !

30.Édg4 g6 31.axb4

31.Éh4 Éab8 (31...éc3+ 32.bxc3 bxa3
33.c4 Éab8+ 34.Éa1 a4 35.Éc3 Éb7
36.Éf1+-)

A) 32.Éd2 Éc7 33.Éxh6 (33.Ée2 éc3+
34.Éxc3 bxc3 35.b3 Éc5 36.Éa2 Éxb3-+)
33...Éxe5 34.Éb3 a4 35.Ég3 Ég7-+;

B) 32.Éxh6 éf4 33.Éd2 Éb5 34.Éf2
(34.Éh4 bxa3 35.Éxa3 éxg2 36.Éd4
éxe1 37.Éd8+ Ég7 38.Éxc8 Éxc8 39.
Éxe1 Éb8 40.Éc1 Éxe5 41.Éh3 Ég5
42.Éf1 Éd5 43.Éf3 f5 44.Éd3 Éxd3 45.
Éxd3 Ég1+ 46.Éa2 Éxh2-+) 34...Éd5
35.Éd4 Éxd4 36.Éxd4 Éxc2+ 37.Éa2
Éb8 38.axb4 axb4 39.Éa7 b3+ 40.Éa3
Éc8-+.

31...axb4 32.Éxb4 Éb6

32...éxb4 33.Éxb4 Éc5 34.Éf4 Écb8 35.
Éb3 Éxb3 36.cxb3 et les Noirs piétinent...

33.Ée1

33.Ée1 Éa6 34.c4 Éa7 35.Éc2 Éa1 36.
Éd3 ée7 37.Ée3 (37.Éf3 Éd8+-+; 37.
Éc3 éf5 38.Éf3 Éd8+ 39.Éc2 Éa4+ 40.b3
Éa2+ 41.Éb2 Éb1 42.Éc3 Éc1+ 43.Éxc1
Éxe2-+) 37...Éa2 38.Ée2 Éxb2+ 39.Éf1-+;

33.Éd2 Éa7 34.Éa3 Ég1+ 35.Ée1 Éc5
36.Éc1 Éxa3 37.bxa3 Éb5+ 38.Éa2 ée3
39.Éxe3 Ée2 40.Éxg6+ fxg6 41.Éd2
Éxg2 42.h4 Ée2 43.Éb3 Éxe5 44.Éxh6
Éc3+ 45.Éb2 Éc4+ 46.Éb1 Éxh4 47.
Éd2 Éd5-+;

33.c3 Ég1+ 34.Éc2 Éa1 35.Éb3 Éa7
36.Éd6 Éa2+ 37.Éc2 Éc6-+.

33...h5

Désolidarise les Tours blanches et les met en position périlleuse.

34.Ée4

34.Éh4 Éa4 35.Ée7 Éc6 36.Éxa4 Éxc2+
37.Éa2 Éxa4+ 38.Éa3 h4

A) 39.Éb3 Éc4 40.g3 Éb8 41.Éd1 ée3
42.Éd3 Éxb3 43.Éxb3 Éxb3+ 44.Éxb3
h3 45.Éc3 (45.Éc5 ég4 46.Ég1 éxe5
47.Éc3 éf3 48.b4 éxg1 49.b5 éf3 50.
Éb4 éxh2 51.b6 éf3 52.b7 h2 53.b8É+
Ég7 54.Éc4 h1É-+) 45...ég4 46.b4
éxh2 47.b5 éf3 48.b6 éxe5-+;

B) 39.Éh3 Éc4+ 40.Éa1 g5 41.Éd1 Éf4
42.Éa2 Éxe5 43.Éb3-+.

34...Éc6 35.Ée2

35.Ée2 éxb4 36.Éxb4 Éa6-+; 35.Éa3
Éxc2+ 36.Éa1 éc3 37.Éxc3 Éxc3 38.
Éxc3 Éxe4-+.

35...Éa4

La Tour e4 est en danger, ce qui force les Blancs à entrer dans une variante défavorable. 35...éxb4 36.Éxb4 Éc5 37.Éf4
Écb8 38.c3 Ég1+ 39.Éf1 Éa7=.

36.Éb3

36.Éa3 Éxe4 37.Éxe4 éc3+ 38.Éxc3
Éxe4-+ 39.Éxc8+ Ég7 40.Éf8+ Éh7
41.g3 Éh1+ 42.Éa2 Éxh2 43.Éc3 g5
44.b4 h4 45.gxh4 Éxe5 46.Éc4 Éd5
47.Éb3 gxh4 48.Éc3 Éf3+ 49.Éb2 h3
50.Éd6 Éf6+ 51.Éa3 e5-+;

36.Éd6 Éxe4 37.Éxe4 éc3+ 38.Éxc3
Éxe4 39.Éxc8+ Éh7 40.g3 (40.b4 Éxg2
41.b5 Éf1+-+) 40...Éh1+ 41.Éa2 Éxh2
42.Éc3 g5 43.b4 h4 44.gxh4 g4-+.

36...Éa8 37.c3

37.Éa3 Éxb4 38.Éxa8 éc3+ 39.Éc1
éxe2+ 40.Éd2 Éxe4-+ 41.Éxc8+ Ég7
42.Éc5 (42.c4 Éxe5 43.c5 Éf6 44.b4 éf4
45.g3 Éd5+ 46.Ée3 éd3 47.Éb8 éxc5
48.bxc5 Éxc5-+; 42.b4 éf4 43.g3 éd5
44.b5 Éd4+ 45.Éc1 ée3 46.Éb8 Éd1+
47.Éb2 Éd2 48.b6 Éxc2+ 49.Éb3 Éc6
50.h3 f5 51.b7 Éb6+ 52.Éc3 éf1 53.g4
hxg4-+) 42...ég1 43.Éd3 Ég4-+;

37.♔a3 ♖xe4 38.♗xe4 ♜c3+ 39.♖xc3
 ♗xe4 40.♖xc8+ ♜g7 41.♙f8+ (41.g3 g5
 42.b3 ♗h1+ 43.♜b2 ♗xh2 44.♙e7 ♗xg3
 45.♙f6+ ♜g6 46.♖g8+ ♜f5 47.b4 h4
 48.b5 h3 49.b6 ♗f3 50.♖xg5+ ♜f4 51.♖g7
 h2 52.♖h7 h1♗ 53.♖xh1 ♗xh1-+) 41...
 ♜h7 42.g3 ♗h1+ 43.♜a2 ♗xh2 44.♖c3
 g5 45.♜b3 h4 46.gxh4 ♗xh4 47.♙d6 g4
 48.♖c4 ♗g5 49.♖c7 ♜g6 50.c4 g3-+.

37...♖a1+ 38.♜c2 ♗a7 39.♖a3

39.♗f3 ♗g1 40.♖a3 ♖f1 41.♗d3 ♗xg2+
 42.♜b3 ♖f2 43.♖a2 ♖d2 44.♗a6 ♜b6-+;
 39.♙d6 ♗g1 40.♖b8 ♗c1+ 41.♜d3 ♖xb8
 42.♙xb8 ♖a2 43.♗e1 ♗xb2 44.♙d6-+;
 39.g3 ♗g1 40.♜d3 ♖f1 41.♙d6 ♖f2 42.
 ♗e1 ♗xh2-+.

39...♜xb4+

Il est temps de faire le ménage devant la
 porte du Roi blanc.

**40.♖xb4 ♖xa3 41.bxa3 ♗xa3 42.
 ♖b3 ♗a2+ 43.♖b2 ♗a4+ 44.♜d2**

44.♜b1 ♖xc3 45.♖b8+ ♜g7 46.♖b2 ♖a3
 47.♜c1 ♖a1-+;

44.♜c1 ♖xc3+ 45.♜b1 ♖a3 46.♖a2 ♖xa2
 47.♗xa2 ♗xa2+ 48.♜xa2 ♜g7 49.h4 g5
 50.hxg5 ♜g6 51.♜b3 ♗xg5 52.♜c4 ♜f4
 53.♜d4 ♜g3-+.

44...♗f4+ 45.♜c2

45.♗e3 ♖d8+ 46.♜e2 ♗c4+ 47.♜f2 ♖d3
 48.♗g5 ♗xc3 49.♖e2 ♗d4+ 50.♜f1 ♖d1+
 51.♖e1 ♖xe1+ 52.♜xe1 ♗g1+ 53.♜d2
 ♗xh2 54.♜d3 h4 55.♜c4 ♗h1-+.

45...♖c5

L'estocade ! les Pions blancs vont tomber
 les uns après les autres.

**46.♖b5 ♖xb5 47.♗xb5 ♗f2+ 48.♜b3
 ♗xg2 49.♗e8+**

49.h4 ♗e4 50.c4 ♗xh4 51.c5 ♗g3+ 52.
 ♜b4 ♗e1+

A) 53.♜c4 h4 54.c6 h3 55.♜b2 ♗h4+
 56.♗d4 (56.♜b5 h2 57.c7 h1♗ 58.c8♗+
 ♜g7 59.♗bc3 ♗b1+ 60.♜c5 ♗f2+ 61.♜d6
 ♗bb6+ 62.♜d7 ♗b5-+) 56...♗xd4+
 57.♜xd4 h2 58.c7 h1♗ 59.c8♗+ ♜g7
 60.♗c7 ♗d5+ 61.♜e3 g5-+;

B) 53.♜b3 h4 54.♗b8+ ♜g7 55.♗d6 h3-+.

**49...♜g7 50.♗e7 ♗d5+ 51.c4 ♗xe5
 52.♜b4**

52.c5 h4 53.c6 ♗b5+ 54.♗b4 ♗xc6 55.
 ♗xh4 f6 56.♜b4 e5 57.h3 ♗f3-+.

52...♗xh2 53.c5 ♗f4+ 54.♜b5 h4

55.c6 h3 56.c7

56.♗c5 h2 57.c7 ♗xc7 58.♗xc7 h1♗ 59.
 ♗e5+ ♜h7 60.♗f6 ♗d5+ 61.♜b4 ♗f5-+.

56...♗c1 57.♗d6 ♗c3 0-1

Les Blancs n'ont plus aucun espoir.

D. VIARD

*Eric a été victime d'une injustice dans ce
 tournoi à cause d'un adversaire allemand
 pas très fair play et d'un DT incompetent.
 Voici néanmoins une de ses parties. Il
 n'est jamais bon de laisser un Roi au centre
 dans une partie ouverte...*

VI^e CHAMPIONNAT D'EUROPE PAR EQUIPES

Prél 3, éch 10, 1999

DEFENSE DES 2 CAVALIERS – C59

Jaan HANSUMA^Ë ESTONIE

Eric RUCH FRANCE

1.e4 e5 2.♜f3 ♜c6 3.♙c4 ♜f6 4.♜g5 d5
 5.exd5 ♜a5 6.♙b5+ c6 7.dxc6 bxc6 8.
 ♙e2 h6 9.♜f3 e4 10.♜e5 ♗c7 11.f4 ♙c5
 12.d4 exd3 13.♜xd3 ♙b6 14.b4 ♜c4 15.
 ♜c5 ♗e7 16.♗d3 ♙xc5 17.♗xc4 ♙xb4+
 18.c3 ♙c5 19.♙a3 ♜d7 20.♗a4 0-0 21.
 ♙xc5 ♜xc5 22.♗d1 ♖d8 23.♗c2 ♜d3+
 24.♜f1 ♗e3 25.♙xd3 ♖xd3 26.♗e2 ♖d1+
 0-1

VI^e CHAMPIONNAT D'EUROPE PAR EQUIPES

Prél 3, éch 11, 1999

DEFENSE SCANDINAVE - B01

Eugenio Diogo LOURO PORTUGAL

Gilles HERVET FRANCE

1.e4 d5

La Scandinave. Une défense que j'affec-
 tionne. Elle est solide et meilleure que sa
 réputation. Il n'y a pas trop de lignes à
 étudier pour les paresseux ou ceux qui
 manquent de temps pour analyser une
 ouverture à fond. Les schémas sont assez
 simples à comprendre dans la variante
 avec 2...♗xd5. L'inconvénient, c'est
 qu'elle offre peu de perspective de gain si
 l'adversaire joue les grandes lignes. Je la
 recommande contre les plus forts que
 vous ! Si vous voulez jouer pour le gain,
 essayez la variante portugaise (voir la
 partie de Patrick Spitz).

**2.exd5 ♗xd5 3.♜c3 ♗a5 4.d4 c6
 5.♜f3 ♜f6 6.♜e5!?**

Un coup que l'on a vu dans la célèbre partie
 Kasparov–Anand en finale du championnat

du monde PCA en 1995. Ce coup multifonctions permet de libérer les Pions f et g en temps utile, harcèle la Dame noire en c4 et menace f7.

6...♙e6!?

Le coup choisi par Anand, mais il n'est pas sûr qu'il soit meilleur que l'autre option, 6...♙f5.

7.♗c4

Kasparov avait opté pour 7.♙d3 et les Noirs n'eurent aucun problème.

7...♙xc4

7...♙c7 suivi de g6 entre aussi en considération.

8.♙xc4 e6 9.0-0 ♙d6

9...♗bd7 10.♗e2 ♙d6 11.♙f4 ♙xf4 12.♗xf4 0-0=.

10.♗e2

10.♙f3 ♙c7 11.h3 ♗bd7 12.♙b3 0-0-0 13.♗e4 ♗xe4 14.♙xe4 h6 15.♙f3, l'activité des pièces noires offre du contre-jeu face à la paire de Fous blanche.

10...♙c7 11.h3 ♗bd7 12.c3?!

Trop timoré. 12.♙b3 ou 12.♙d2 avec l'idée de pousser le Pion en c4 en une seule fois est plus approprié.

12...0-0-0!?

Un coup risqué. Mais je joue pour le gain et j'aime les positions dynamiques avec attaque sur roques opposés. Par ailleurs, sans connaître la position au 20^e coup, il fallait être prêt à sacrifier du matériel car les Pions blancs arrivent les premiers à leur but. Ceci étant, les pièces noires sont mieux positionnées en vue de l'assaut final.

13.b4 ♙dg8! 14.a4 g5 15.♙b3

15.b5 c5 16.a5 (16.♙b3 rejoint la partie) 16...cxd4! Les Blancs n'ont pas de compensation pour le Pion.

15...h5

15...g4? 16.h4± et l'attaque noire s'essouffle.

16.b5

16.a5? a6; 16.♙d3! h4 (16...♗d5!? le Pion b4 est en l'air sur la poussée c4) 17.f3 ♗d5 (17...♗h5!?) 18.♙d2! ♗7f6 (18...f5 19.c4 g4? est insuffisant, mais de peu : 20.cxd5 gxh3 21.♙f2 hxg2 22.♙xg2 h3 23.♙xg8+ ♙xg8+ 24.♙h1 ♙g2 25.f4∞; 18...♗f4!?) 19.c4 ♗f4 20.♗xf4 ♙xf4

A) 21.♙ad1 ♗h5 22.♙xf4 gxh4 (22...♗xf4!?

menace ♗xh3 ou f5 suivi de g4) 23.♙d2 ♙g3 avec l'attaque ;

B) 21.♙fd1 g4 22.fxg4 ♗xg4! 23.hxg4 h3→.

16...c5 17.a5

17.d5 exd5 18.♙xd5 ♗e5 et ça commence sérieusement à chauffer, avec des menaces latentes comme g4, ♗f3... et à commencer par c4 gagnant une pièce.

17...h4 18.f3□

Il faut parer g4 qui est dévastateur. 18.a6 g4 19.b6 (19.hxg4 h3 20.g3 ♙xg4±) 19...♗xb6 20.axb7+ ♙b8±.

18...♙g7

Toujours la poussée g5-g4 en tête. Il n'y a pas d'autre plan de toute façon ! Une attitude attentiste serait en faveur des Blancs qui finiraient par ouvrir l'aile Dame.

19.♙e3

Sans doute avec l'idée d'augmenter la pression sur c5 et d'amener la deuxième Tour sur le flan de l'attaque. Je n'ai pas trouvé de coup qui puisse sauver les Blancs à partir de cet instant. L'avantage de celui-ci, c'est qu'il permet une jolie combinaison pour le bonheur des lecteurs !

19.b6! axb6 20.a6

A) 20...bxa6 21.♙xa6 (21.♙xa6+ ♙d8, les Blancs ont une compensation pour le Pion, mais la menace g4 est toujours présente) 21...♙b7 (menace encore g4);

B) 20...♙b8 21.axb7 ♙xb7 22.♙a3? g4! 23.fxg4 ♗xg4! 24.hxg4 ♙xg4 25.♙f2 ♙xg2+ 26.♙e1 h3↑.

19...♙hg8 20.♙fb1

20.b6 était le seul coup pour prolonger la partie.

20...g4 21.b6 axb6 22.axb6 ♙c6 23.hxg4 ♗xg4 24.fxg4 ♙e4! 25.♙f2 ♙xg4 26.♙a8+ ♗b8 27.♙f1 ♙xg2 0-1

G. HERVET

Concluons par une rapide présentation de Patrice Donnerfeld dont nous avons pu apprécier le style page 191 du n° 509 :

Je m'appelle Patrice Donnerfeld, ai 42 ans depuis l'an 2000, suis père de deux enfants et enseigne les mathématiques dans un collège Haut-Normand.

Ma première inscription à l'A.J.E.C. date de 1972. Habitant à l'époque la Nouvelle-Calédonie où les joueurs d'échecs étaient

rare et surtout dispersés, j'avais trouvé dans le jeu par correspondance une mine d'adversaires. Mon premier partenaire s'appelait Patrick Mayer. Qu'il reçoive l'expression de mon amical souvenir s'il lit ces lignes. Le jeu par Email n'existait pas et nous jouions à la cadence d'un coup par quinzaine... quand tout se passait bien. J'ai ainsi appris le sérieux aux échecs : une erreur sur l'échiquier fait au pire souffrir quelques heures, les conséquences d'une erreur par correspondance peuvent s'éterniser.

Après une interruption au début des années 80 pour raisons professionnelles, j'ai retrouvé le J.P.C. en 1988 pour raisons familiales. Une deuxième place dans un tournoi à cinq joueurs de première série derrière Emmanuel Daillet alors champion de France, et je me suis tourné vers les tournois M européens qui permettent de jouer simultanément 6 parties d'assez bon niveau. J'y ai réalisé des scores de 4,5 ou 5 points ce qui m'a nanti d'un Elo flatteur de 2480 environ.

Je tiens le 12^e échiquier français pour les éliminatoires du championnat d'Europe par équipes avec pour l'instant deux victoires, quatre nulles et quatre parties en cours.

**VI^e CHAMPIONNAT D'EUROPE
PAR EQUIPES
Prél 3, éch 12, 1999
DEFENSE FRANÇAISE – C12**

Ulrich KAMPFHENKEL ALLEMAGNE
Patrice DONNENFELD FRANCE

**1.e4 e6 2.d4 d5 3.♘c3 ♘f6 4.♙g5
♙b4 5.e5 h6 6.♙d2 ♙xc3 7.bxc3
♘e4 8.♚g4 g6 9.♙d3 ♘xd2 10.
♚xd2 c5 11.♘f3 ♘c6 12.♚f4**

Tout ceci, bien connu des amateurs de McCutcheon, a été joué dans la partie

Fischer–Rossolimo, ♚♚ USA ch, New York 1965.

12...cxd4 13.cxd4 ♚a5+ 14.c3 b6

J'opte pour une variante pratiquée par le MI Brynnel : les Noirs échangent le dangereux Fou blanc et cherchent du jeu à l'aile Dame.

15.a4

Ceci a déjà été joué mais 15.♚f6 est plus thématique.

15...♙a6 16.♙b5!?

Après ce coup, les Noirs peuvent forcer la nulle. Ce qu'ils font.

16...♙xb5 17.axb5 ♚xb5 18.♞hb1

Maintenant que le Fou d3 a disparu, ♚f6 a perdu de son venin : les Noirs peuvent roquer.

18...♚c4 19.♞xb6 0-0

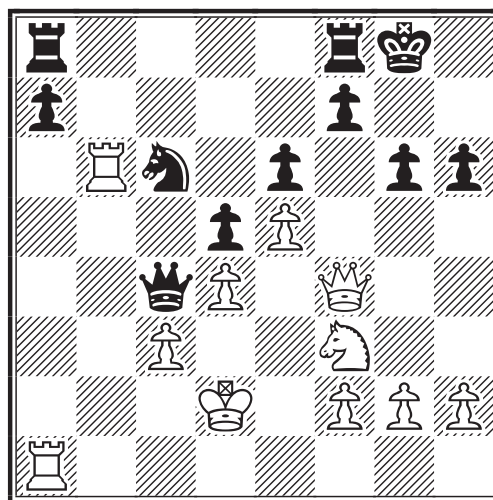

20.♞xc6

20.♚xh6 ♘xd4 21.♘xd4 axb6 22.♘xe6 fxe6 23.♚xg6+= devait aussi être calculé.

**20...♚xc6 21.♚xh6 ♞ac8 22.♞a3
♚b6 23.♘g5 ♚b2+ 1/2-1/2**

P. DONNENFELD

DEVINETTE

Joachim d'Auge se tut et fit la mine de réfléchir. Le chapelain devina que le duc envisageait de passer à la rébellion ouverte. Le héraut devina la même chose. Le duc devina que les deux autres avaient deviné. Le chapelain devina que le duc avait deviné qu'il avait deviné, mais ne devinait point si le héraut avait lui aussi deviné que le duc avait deviné qu'il avait deviné. Le héraut, de son côté, ne devinait point si le chapelain avait deviné que le duc avait deviné qu'il avait deviné, mais il devinait que le duc avait deviné qu'il avait deviné. Cette rude tension disposait au silence...

Raymond Queneau, *Les fleurs bleues*

JEU INTERNATIONAL

ICCF EM/M/A121, 2000
DEFENSE EST-INDIENNE - E81

Jean-Marie MATISSON FRANCE
Théo SCHMIDT ALLEMAGNE

1.d4 ♖f6 2.c4 g6 3.♗c3 ♖g7 4.e4 d6
5.f4 0-0 6.♗f3 c5 7.d5 e6 8.♗e2
exd5 9.cxd5 ♖g4

9...♗e8 10.e5 dxe5 11.fxe5

10.0-0

10.e5

10...♗bd7 11.♗e1 ♗e8 12.h3 ♖xf3
13.♖xf3 ♗a5 14.♗e3 b5 15.a3 ♗b6
16.e5 ♗fd7 17.e6 ♗c4

17...♖xc3 18.bxc3

18.exd7 ♗xe3 19.♗xe3 ♗xe3 20.♗e2
♗d8 21.♗e1

21.♗xb5 ♗b8 22.♗c6 ♗xb2 23.♗c8

21...♗xd7

21...♖d4 22.♗h2 ♗xd7 23.♗xb5 ♗b8
(23...♗c2 24.♗xc2 ♗xb5) 24.♗xd4 cxd4
25.b4

22.♗xb5 ♗xb5 23.♗xb5 ♗f5 24.
♖g4 a6 25.♗c7 ♖d4+ 26.♗h2 ♗c8

26...♗a7 27.♗e8+ (27.♗e8 ♗e3 28.♖f3
♗e7 29.♗xd6 ♗g4+ 30.hxg4 ♗xe1 31.
♗c4 ♗c1 32.♗e2 ♖xb2 33.♗xb2 ♗c2
34.♖xa6 ♗xb2 35.a4 ♗b4 36.♖b5)
27...♗g7 28.♗c8 ♗e7 29.♗e8+ ♗h6
(29...♗f8 30.♗b8 ♗xd5 31.♗f6+ ♗g7
32.♗xd5) 30.♗b8 ♗xd5 31.g3 f5 32.♖f3
♗e3 33.♗xd6

27.♗e8+

27.♗e8 ♗f8 28.♗xd6 ♗xd6 29.♖xc8
♗xc8 30.b4 (30.b3 ♗d6 31.g4 ♖c3 32.
♗e2 ♗b5 33.g5 ♖a5 34.♗g2+) 30...cxb4
31.axb4 ♗b6 32.d6 ♖c3 33.♗b1 ♗e8;

27.♗xa6 ♖xb2 28.a4 c4 29.♖xf5 gxf5
30.♗e2 c3 31.♗b4 ♗c4 32.♗d3 c2 33.g3
c1♗ 34.♗xc1 ♖xc1 35.♗a2 ♖e3 36.a5
♖a7 37.♗g2+

27...♗xe8 28.♗xe8 ♖xb2

28...♗f8 29.♖xf5 ♗xe8 (29...gxf5 30.♗xd6
♖xb2 31.♗c4 ♖c3 32.a4+) 30.♖d3
♖xb2 31.a4 a5 32.g4 ♗e7 33.♗g3 ♖c3
34.♗f3 h5 35.♗e4 ♗f6 36.♖c4 ♖e1
37.♖e2 (37.gxh5 gxh5 38.♖b5 ♖c3
39.f5) 37...hxg4 38.hxg4 ♖c3 39.♖d3

29.♖xf5 gxf5 30.♗xd6 ♖xa3 31.
♗xf5 c4 32.♗g3 c3 33.♗d4 a5

33...♖b2 34.♗f3 a5 35.♗e4 a4 36.d6
♗f8 37.♗d5 ♖c1 38.g3 ♗e8 39.♗c6
♗d8 (39...a3 40.d7+ ♗d8 41.♗d6 a2
42.♗c6#) 40.d7 ♖e3 41.♗c2;

33...♖c5 34.♗c2 ♗f8 35.♗f3 ♗e7 36.♗e4
♗d6 37.g4 a5 38.g5 a4 39.h4 a3 40.f5 a2
41.h5 ♖b6 42.g6 hxg6 43.hxg6 fyg6 44.
fyg6 ♗e7 45.♗d3 ♖a5 46.♗c4 ♗f6 47.♗b3
♗xg6 48.♗xa2

34.♗f3 a4 35.♗e4 ♖b2

35...♖c5 36.♗e2 c2 37.♗d3 c1♗ 38.♗xc1
♖d6 39.♗c2 ♗f8 40.♗d3 ♗e7 41.g4 f6
42.♗c3 a3 43.f5 ♖e5+ 44.♗b3 ♗d6 45.
♗b4 ♖b2

36.d6 ♗f8 37.♗d5 = 1/2-1/2

37.♗d5

A) 37...♗e8 38.♗c6 ♗d8 39.d7 ♖a3
(39...a3?? 40.♗d6 a2 41.♗c6#) 40.♗b5
♖c1 41.♗xa4 ♖e3 42.♗c6+ ♗xd7 43.♗b4
♖xf4 44.♗b3 ♖e5 45.♗d5 f5 46.♗xc3
♗d6 (46...♖xc3 47.♗xc3) 47.♗e2 ♗d5
48.♗c2 ♗e4 49.♗d2 h5 50.h4 ♖b8 51.
♗e1 ♗e3 52.♗f1 ♖e5 53.♗g1 ♗d3 54.♗f2
♗e4 55.♗h3 ♖d4+ 56.♗e2 f4 57.♗g5+
♗f5 58.♗f7 ♖f6 59.♗f3 ♖c3 60.♗d6+
♗e5 61.♗c4+ ♗f5 62.♗d6+ ♗e5 63.♗f7+
♗f5 64.♗d6+=;

B) 37...♖c1 38.g3 ♗e8 39.♗c6 ♗d8 40.d7
♖e3 41.♗c2

B1) 41...♖f2 42.g4 ♖g3 43.f5 ♖e5 44.g5
♗e7 45.h4 ♖f4 46.g6 hxg6 47.fyg6 fyg6
48.♗d4 c2 (48...♖e5?? 49.♗e6; 48...a3??
49.♗e6) 49.♗xc2 ♖e5 (49...♖d2 50.♗c7
♖a5+ 51.♗c8 ♗d6 52.♗d4 ♗c5 53.♗e6+
♗d6 54.♗g5 a3 55.♗e4+ ♗d5 56.♗c3+
♗c4 57.♗a2 ♗b3 58.♗c1+ ♗b2 59.♗d3+
♗b1 60.♗b4 ♖b6 61.♗d5 ♖a5 62.♗c7
a2 63.d8♗ a1♗ 64.♗d1+ ♗b2 65.♗d4+
♗b1 66.♗d3+ ♗a2 67.♗d5+ ♗b1 68.♗e4+
♗c1 69.♗e6 ♗f6 70.♗d7 ♖c3) 50.h5
gxh5 51.♗e3 ♗d8 (51...♖f6 52.♗d5+
♗d8 53.♗xf6 a3 54.♗e4 a2 55.♗d6 a1♗
56.♗b7+ ♗e7 57.d8♗+ ♗f7 58.♗d6+ ♗g6
59.♗g8+ ♗g7 60.♗e8+ ♗f6 61.♗xh5
♗g2+ 62.♗c7 ♗g7+ 63.♗b6 ♗g1+ 64.♗a6
♗f1+ 65.♗b5 ♗c4 66.♗h6+ ♗f5 67.♗d6)
52.♗f5 ♖f6 53.♗h6 ♗e7 54.♗g8+ ♗d8
55.♗xf6 a3 56.♗e8 a2 57.♗d6 a1♗
58.♗b7+;

B2) 41...♖c1 42.♗d4 ♖e3 (42...a3?? 43.
♗d6 a2 44.♗c6#) 43.♗c2=

J.-M. MATISSON

7^e CHAMPIONNAT DU MONDE
FEMININ, sf01, 1998
DEFENSE SICILIENNE, B22

Myrna SIEWERT ALLEMAGNE

Nina G. SHCHEBENYUK RUSSIE

1.e4 c5 2.c3 d5 3.exd5 ♖xd5 4.d4
♗f6 5.dxc5 ♖xc5

5...♖xd1+ 6.♗xd1 ♗c6=.

6.♗a3 a6

Prévient une intrusion en b5.

7.♗e3 ♖c7 8.♗c4 ♗bd7 9.a4

9.♖f3.

9...e6 10.a5 ♗c5

10...♗e7.

11.♗xc5 ♗xc5 12.b4 ♗ce4 13.♖c2

13.♖d4 e5 14.♖xe5+ ♖xe5 15.♗xe5 ♗xc3

16.♗c4 0-0 17.♗e2 ♗xe2 18.♖xe2 ♗f5

19.♖he1 ♖ad8=.

13...♗d7 14.♖d1 ♗b5

14...♖c8.

15.♗b6

Le Cavalier trouve là une excellente case.

15...♖d8

15...♗xf1!? 16.♖xf1 ♖d8 17.♖xd8+ ♖xd8=.

16.♖xd8+ ♖xd8=

16...♖xd8 17.♗xb5+ axb5 18.♗f3 ±.

17.c4 ♖e7 18.♗d3 ♗c6 19.f3

Contrôle g4.

19...♗d6 20.♗e2 ♗c8 21.♗xc8+

21.b5 ♗e8 22.bxa6 ♗xb6 23.axb6 ♖xb6

24.c5 ♖a5+ 25.♖c3 ♖xc3+ 26.♗xc3 bxa6

27.♗xa6 ♗c6 28.♖e2 ♖a8 29.♗d3 ♖a5

30.♖c1 ♖xc5 31.♗d5+ ♖xd5 32.♖xc6 ≠,

Barle-Ostojic, ♁♁ Ljubljana 1981 (½-½, 45).

21...♖xc8 22.0-0

22.♗xh7 g6 23.♗xg6 fxg6 ≠.

22...♖e5 23.♖h1 ♖e3 24.♗c1 ♗b5

25.c5 ♗xd3 26.♖xd3 ♖xd3 27.♗xd3

♖d8 ≠ 28.♗e5 ♖d5 29.♖e1 ♗d7 30.

♗g4 ♖d2 31.♖b1 ♗b8 32.b5

32.♗e3.

32...♖c2 33.♖g1 ♗d7

33...♖xc5 34.bxa6 ♗xa6 35.♖xb7+ ♖f8

36.♖a7 ♖xa5

34.c6 bxc6 35.bxa6 ♖a2 36.♖b7
♖xa5 37.a7 ♖d6 38.f4 f6

38...c5 39.♗e5 ♗xe5 40.fxe5+ ♖c6

41.♖xf7=.

39.♗e3 ♖a1+ 40.♖f2 c5 41.f5 exf5

42.♗xf5+

42.♗d5!? ≠.

42...♖c6 43.♖b8 ♖xa7 44.♖c8+ ♖c7

44...♖d5 45.♗xg7 ♗e5 46.♗h5.

45.♖xc7+ ♖xc7 ≠ 46.♗xg7 ♖d6

47.♖e3 ♖d5 48.♗h5

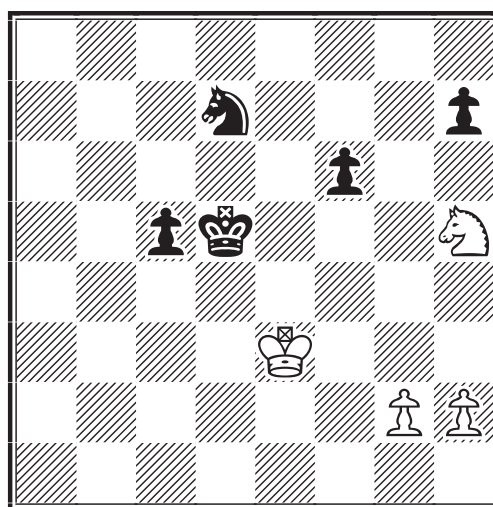

48...c4! 49.♖d2 ♖d4

Les Noirs activent leur Roi au maximum.

50.♗f4

50.g3 ♗e5 ≠.

50...♗c5 51.♗e2+ ♖d5 52.♖e3 ♗e6

53.g3 ♖e5 54.♗c3 ♗c7 55.♖d2

♗d5 56.♗b5 ♖e4 57.♗d6+ ♖d4

58.♗f5+ ♖e5 59.♗h4

59.♗g7-+.

59...♖e4 60.♗g2 c3+ 61.♖c2 ♖f3

62.♗h4+ ♖g4 63.♖d3 ♖h3 64.♗f3

♖g2 65.♗d4 ♖xh2 66.♗e2 ♖g2 67.

♖c4 ♖f3 68.♗d4+

68.♗c1 ♖xg3 69.♖xd5 h5-+.

68...♖e4

Ou 68...♖xg3 69.♖xd5 h5 70.♖e4-+.

69.♗b3 h5 70.♗c5+

Il n'y a rien de mieux, si 70.♗c1-+.

70...♖f3 71.♖xd5

71.♖d3 ♖xg3 72.♖e2 c2 73.♗e4+ ♖g2-+.

71...c2 72.♗b3 ♖xg3 73.♗d4 h4 0-1

73...h4 74.♗xc2 ♖f4.

N. SHCHEBENYUK

AUJOURD'HUI, C'EST DECIDE :
J'ENVOIE MON CHEQUE
AU TRESORIER !

REGLEMENTS

LA COMMISSION D'APPEL DE L'ICCF

LA COMMISSION D'APPEL

1. L'ICCF dispose d'une Commission d'Appel chargée de résoudre les appels concernant les règles de jeu.
2. Les membres de la Commission d'Appel sont des arbitres internationaux expérimentés.
3. Un des membres est nommé président de la Commission d'Appel.
4. Les membres et le président sont nommés par le Vice Président de l'ICCF en charge des règlements.
5. Le congrès de l'ICCF doit donner son accord sur ces nominations.
6. La Commission d'Appel est indépendante dans ses jugements.

PROCEDURE D'APPEL

7. Les appels, selon le paragraphe 13c des Règles de Jeu, doivent être soumis au président de la Commission d'Appel.
8. Le président informe le Directeur de Tournoi et le plaignant (au travers du capitaine dans le cas d'un tournoi par équipes) de l'appel, en demandant de lui faire parvenir les éventuels documents dans un certain laps de temps. Il demande également au Directeur de Tournoi de lui confirmer l'adresse du plaignant.
9. Selon la complexité de l'appel, le président décide de transmettre l'appel à un ou à deux membres de la Commission d'Appel.
10. S'il décide d'envoyer la demande à un seul membre, le jugement de celui-ci sera définitif.
11. S'il envoie l'appel à deux membres, et si ceux-ci prononcent le même verdict, alors ce jugement devient définitif. Si les deux membres émettent des avis différents, le président donne alors son propre jugement et celui-ci devient définitif.
12. Dans la mesure du possible, les membres de la Commission d'Appel impliqués dans un jugement ne seront pas de la même nationalité que le Directeur de Tournoi et du ou des joueurs impliqués dans l'appel.
13. Dans le cas où le président pourrait

être personnellement impliqué dans l'appel, il désigne un des membres comme son adjoint, par exemple au début du tournoi auquel le président va participer.

LIMITE

DE LA COMMISSION D'APPEL

14. En règle générale, la Commission d'Appel se contente de vérifier que la décision du Directeur de Tournoi est formellement correcte.
15. Les appels contre le jugement du Directeur de Tournoi sont habituellement rejetés.

RELATION AVEC LES AUTRES COMMISSIONS DE L'ICCF

16. Si la Commission d'Appel découvre un point faible dans les Règles du Jeu, le président de la Commission d'Appel peut transmettre une proposition de modification de ces règles à la Commission des Règlements.
17. En fonction de la pratique de la Commission d'Appel, le président peut également transmettre des recommandations au groupe de travail chargé du Guide pour les Directeurs de Tournoi.

DOMAINE D'INTERVENTION DE LA COMMISSION D'APPEL

18. La Commission d'Appel est compétente pour tous les tournois organisés par l'ICCF.
19. La Commission d'Appel est également compétente pour tous les tournois à titres approuvés par l'ICCF, sauf avis contraire stipulé dans la procédure d'agrément du tournoi.
20. La Commission d'Appel peut également être compétente pour les tournois organisés dans les différentes zones de l'ICCF (tournois européens,...), si la demande en est faite.

texte traduit et communiqué par
E. RUCH
Délégué ICCF de l'A.J.E.C.

ALEXANDRE ALEXANDROVICH ALEKHINE

Ses dernières années, ses derniers tournois, ses dernières parties...

LE RECIT que vous allez lire est une histoire vraie. L'histoire des dernières années de la vie d'Alexandre Alexandrovich Alekhine, champion du monde, que d'aucuns considèrent encore aujourd'hui comme le plus grand joueur d'échecs de tous les temps. Le dernier coup de la partie décisive qu'il livra contre le destin fut joué le 24 mars 1946, dans la chambre d'une petite pension du Portugal. Le maître Francesco Lupi, champion du Portugal et ami intime d'Alekhine, nous raconte, sans rien cacher ou omettre, toutes les phases de cette fin de partie désespérée. Ce texte a paru en exclusivité traduit du portugais dans l'Echiquier Belge en juillet-août 1946. Nous remercions Henri Muller d'avoir bien voulu nous autoriser à le publier dans le Courrier des Echecs. Je dois préciser que j'ai entièrement revu la traduction et l'adaptation de ce texte en français en m'efforçant naturellement de respecter la narration.

P. R.-V.

LISBONNE

Je fus le dernier confident d'Alexandre Alexandrovich Alekhine. D'après mon journal et des souvenirs qui ne s'effaceront jamais de ma mémoire, je vais essayer de décrire ses derniers jours et d'expliquer aux amateurs d'échecs du monde entier comment il fut mis définitivement échec et mat.

En janvier 1940, les petits cercles d'échecs portugais qui n'avaient encore jamais reçu la visite d'un champion du monde, apprirent qu'Alex Alekhine et son épouse Grace, étaient en route pour Lisbonne. Nous fûmes tous immédiatement sur des charbons ardents. Un programme de réception, digne d'un prince héritier en voyage d'agrément fut mis sur pied fiévreusement. On réserva le meilleur appartement dans le luxueux Hôtel Estoril, ainsi qu'une magnifique huit-cylindres...

Enfin, par un matin brumeux de février si mes souvenirs sont exacts, nous nous rendîmes au port pour attendre le navire qui le ramenait de Buenos-Aires où il avait dirigé l'équipe française du *Match des Nations*. Avant que le navire ait accosté, nous avons remarqué sur le pont, un homme très blond, souriant, qui portait deux chats dans ses bras.

Plus tard, nous prîmes l'habitude de le voir, lors de ses séances de parties simultanées du soir, toujours vêtu d'une jaquette de bonne étoffe anglaise et accompagnant ses paroles de gestes toujours un peu théâtraux. Il avait une certaine tendance à l'embonpoint, sa complexion était florissante, mais après trois ou quatre heures de concentration, on pouvait constater des

signes évidents de fatigue.

Pendant ce temps, son épouse, assise dans un coin de la salle, tricotait imperturbablement et les chats, qui l'accompagnaient toujours partout, jouaient avec la pelote de laine : « Fais attention, tu bois trop de café ! », lui murmurait-elle à chaque passage. En effet, presque à chaque tour de tables, il buvait une tasse de café. Un soir, il en but plus de vingt en sept heures !

L'ARMÉE FRANÇAISE

Alekhine charma les enthousiastes échéphiles portugais par son éclat, sa bonté, son empressement constant à aider les jeunes joueurs et par son soutien aux œuvres de charité. Mais la guerre planait au-dessus de tout cela.

Une quinzaine de jours après son arrivée le Russe de naissance, devenu Français d'adoption et d'inclination, nous quitta. Quelques semaines plus tard, je reçus une lettre, m'informant qu'il était lieutenant-interprète dans l'armée française. Mais une autre lettre venant d'Espagne suivit peu après et m'apprit que l'armée française s'était écroulée devant l'envahisseur nazi. Alekhine me demanda de lui procurer une autorisation pour pouvoir retourner au Portugal "peut-être en vue de continuer vers l'Amérique". Et il revint, seul cette fois et sans aucun faste.

La presse portugaise, noyée sous le flot des nouvelles de guerre, ne lui consacra que quelques lignes dans les pages intérieures de ses journaux. Pas de palace, pas d'auto...

Sa femme avait insisté pour rester en France afin de protéger ce qui restait de leur Château de Saint Aubin-le-Cauf, près de Dieppe qui, ainsi qu'il le supposait, avait été "pillé scientifiquement" par les Allemands.

Grace était américaine et aurait pu avoir une certaine liberté de mouvement. Alekhine avait cependant l'intention de la faire venir au Portugal, dès qu'il aurait pu arranger un match en Amérique et retenir deux billets pour Rio de Janeiro ou New York. Ces plans échouèrent, d'abord à cause de Pearl Harbor et de l'entrée en guerre des Etats-Unis, ensuite à cause du grand Jose Raúl Capablanca qui ne se montra guère enthousiasmé par l'idée de jouer un match-revanche contre Alekhine.

L'après-midi où nous acquîmes la certitude que les négociations en vue de ce match n'avaient aucune chance d'aboutir, Alekhine et moi errions, inconsolables, le long de la *Rua Aurea*, l'artère commerciale de Lisbonne. Comme nous passions devant un café il me dit, en évitant soigneusement de me regarder de face : « Je n'ai plus de cigarettes, je vais en acheter », me demandant de l'attendre à l'extérieur. J'attendis. Au bout d'un moment, ne le voyant pas ressortir, je décidai d'entrer. Je le trouvai attablé devant une bouteille de vin de Porto qu'il était en train de vider, verre après verre...

Je dois préciser que depuis son match contre Max Euwe, Alekhine n'avait plus jamais consommé de boisson alcoolisée. De même, j'avais tout de suite remarqué qu'il fumait à nouveau à son retour à Lisbonne alors qu'il ne fumait plus lors de son premier séjour. Il ne fut plus jamais capable de redevenir sobre. Le splendide joueur que nous avons découvert un an plus tôt, capable de se tirer brillamment de n'importe quelle situation délicate, devint, du jour au lendemain, un maître de second plan dont nous réfutions aisément les critiques et les analyses.

Un jour nous lui demandâmes son opinion sur une fin de partie jouée lors de la première olympiade par correspondance. Il réclama une bouteille de porto et ne commença à réfléchir qu'après avoir été servi. Pas un seul des assistants qui ne se dit : « C'est la fin ! Un enfant serait capable de le déposséder de son titre. » Pourtant, il lui restait une assez grande vitalité.

Combien de tournois ne gagna-t-il pas encore ? Et combien de merveilleuses parties ne joua-t-il pas ?

Un jour, il se plaignit d'une grande fatigue et toute la gorge sous le menton et sur le pourtour du cou enfla, faisant songer à une infection glandulaire. Cette affection le contraignit à renoncer à maintes manifestations échiquéennes.

Cependant c'est à cette époque qu'il donna l'une de ses plus grandes séances de parties simultanées à l'Institut Technique Supérieur : 60 parties ! Et il réalisa environ 78 % en sept heures !

UN REVENANT D'ALLEMAGNE

Finalement, un peu rétabli, le champion du monde quitta Lisbonne pour Madrid en septembre 1941. Je ne sais pas s'il avait déjà l'intention d'aller en Allemagne. Je peux seulement dire qu'il voulait retourner auprès de son épouse : « C'est la seule personne au monde capable de me comprendre ».

J'appris dans la presse espagnole, que le Dr Alekhine était de retour dans la péninsule ibérique à l'occasion du tournoi international de Madrid, en octobre 1943. Il revenait d'Allemagne et des pays occupés.

Environ deux ans plus tard, je reçus un télégramme de Gijón, m'invitant à participer à un tournoi où Alekhine et les meilleurs joueurs du moment seraient présents. J'acceptai. A la gare de Gijón, un homme grand et mince m'attendait. Sa démarche et ses gestes étaient ceux d'un automate. C'était Alekhine ! Le changement produit en lui m'effraya. De l'homme orgueilleux et fort dont les gestes semblaient avoir été étudiés devant un miroir, il ne restait plus qu'une ombre dont les mots s'écoulaient nerveusement, dont les mains cherchaient les vôtres, en un tic maladif, comme si elles essayaient de dire : « Pouvez-vous seulement comprendre ce que je pense ?.. »

C'est à Gijón qu'il me raconta ce qu'il avait fait ces deux dernières années en Allemagne. Je lui demandai ce qu'il pensait de la controverse développée à propos de ses articles anti-juifs publiés dans le *Pariser Zeitung*. Faisant le signe de la croix, Alexandre Alekhine dit solennellement : « Je jure que je n'ai pas écrit un mot de tout cela ».

LA DEFAITE

C'est à Gijón que je vis, pour la première fois de ma vie, Alekhine pendant une partie sérieuse. J'eus d'emblée l'agréable surprise de constater qu'il avait, une fois de plus, renoncé à l'alcool mais le soir qui suivit sa défaite contre l'Asturéen Bonet, un joueur très moyen, il retourna à ses vieilles habitudes.

Je me souviens très bien de la partie. Avec les Blancs dans une Hollandaise, il avait le choix à un certain moment entre une attaque de Pion et une action combinée de plusieurs grosses pièces. Je le vois encore, peinant, arc-bouté sur l'échiquier ! Pour lui la partie était décisive, tandis que pour l'Asturéen, il ne s'agissait que de défendre son classement relativement modeste. Le champion du monde, hésitant comme un débutant, fumait cigarette sur cigarette jusqu'à ce que finalement sa main empoignât le Pion g2 et "lançât" g2-g4...

Aujourd'hui, je ne sais pourquoi g2-g4 symbolise pour moi sa mort dramatique, comme si quelqu'un l'avait "lancé" à notre insu.

Cette nuit-là, à Gijón, je vis le "colosse" comme le surnommaient les Espagnols, entrer dans un estaminet d'où il ressortit fort tard...

UN S.O.S. DU MEDECIN

Après Gijón, nous jouâmes au tournoi de Sabadell, près de Barcelone. Tout le monde était d'accord pour déclarer qu'Alekhine était incapable de fournir l'effort physique nécessaire. En outre, bien que connaissant à fond toutes les finesses du jeu, il donna la préférence à des coups non recommandés par la théorie ou à de nouvelles lignes d'attaque, parfois même étrangères à l'esprit du début ou aux particularités du jeu et cela, au moment où il aurait dû suivre avec précision les voies explorées et sûres. Cependant, en dépit de toutes ces fantaisies qui, j'en suis certain, furent faites consciemment, il remporta le tournoi de Sabadell ! Je lui conseillai alors de prendre du repos et surtout, de renoncer à l'usage de la "simpatine", une drogue qui l'avait mis dans un état d'intense surexcitation. Mais il insista pour accepter une invitation à participer au tournoi d'Almeria.

Deux mois après mon retour à Lisbonne, je lus qu'il avait gagné ce tournoi ! Mais

vers la même période, je reçus un long rapport du Dr Martinez-Moreno, le fameux radiologue espagnol, dans lequel il disait que le Dr Alekhine avait atteint la tension artérielle maximum : 28 (!!), qu'il abusait encore de la "simpatine" et qu'il avait eu une crise cardiaque.

Cette lettre était un S.O.S. Le Dr Moreno disait, entre autre : « ... l'état général du Dr Alekhine s'est aggravé sous le coup d'une dépression émotive qui, je crois, est en relation avec l'absence de nouvelles de sa femme, ajoutée aux pénibles circonstances de sa vie présente. »

MA PENIBLE VICTOIRE

Je ne pouvais rien faire de plus pour lui ; mais cet automne-là, lors du tournoi annuel de Madrid auquel je participais, j'eus une agréable surprise. Alekhine, qui avait séjourné aux îles Canaries, se promenait dans le hall du Club Royal de Madrid, et semblait redevenu lui-même. Il m'expliqua que les soins assidus du Dr Moreno avaient accompli un miracle. Il nous raconta que les séances de parties simultanées qu'il avait données à Las Palmas, s'étaient terminées avec d'excellents résultats puisque, au cours de séries de 20 à 30 tableaux, sa moyenne avait dépassé 75 %. Et il ajouta, avec un large sourire : « J'ai définitivement abandonné l'alcool. »

Il quitta Madrid avant la fin du tournoi afin d'honorer un nouvel engagement au Portugal. C'est pourquoi je fus surpris de recevoir, un ou deux jours plus tard, une communication de la fédération espagnole des échecs, me demandant si j'acceptais de jouer un petit tournoi à Caceres. Alekhine et quelques joueurs locaux y participeraient. D'autre part, la rumeur commençait à circuler qu'Alekhine avait été invité au tournoi de Londres. Ainsi doublement intéressé, je pris le chemin de Caceres. Quand j'arrivai au petit hôtel, tard dans la soirée, le portier me remit une carte sur laquelle je lus : « Dimanche soir, Cher ami, si vous le voulez bien, éveillez-moi avant d'aller vous coucher, je voudrais vous dire ce qui arrive. Sincèrement, A. Alekhine. »

Je montai jusqu'à sa chambre et nous nous entretînmes jusqu'à l'aube. Alekhine était désespéré. Il avait effectivement été invité au tournoi de Londres, mais une

autre lettre signée par Monsieur Hutton Ward du *Sunday Chronicle*, le sponsor-organisateur, avait résilié cette invitation.

Entre-temps, le tournoi de Caceres avait débuté et dès le début, il apparut que la victoire se jouerait pratiquement entre nous deux. Combien pathétique est la situation d'un champion du monde, réduit à risquer son prestige merveilleux dans une seule partie. Notre lutte ridicule pour la première place, me donna des sensations fort désagréables ; j'ai décidé ce jour-là, de renoncer pour toujours à participer à de tels tournois mineurs.

Contre mon début du Pion Roi, Alekhine décida d'adopter la Défense Scandinave. Six heures plus tard, la partie fut ajournée et théoriquement, on pouvait la considérer comme nulle, mais Alekhine insista pour la continuer. Dans une tentative de forcer le gain, il perdit et la partie... et la première place. A son point de vue, cet échec était un malheureux prélude à sa visite au Portugal et je pus très bien prévoir quels commentaires entraînerait cette déception auprès de ses plus fervents admirateurs portugais.

UNE VISITE MANQUEE A LONDRES

Quand nous arrivâmes à Lisbonne, nous décidâmes de suggérer au *Casino de l'Estoril*, l'organisation d'un petit match amical entre Alekhine et moi, afin d'alléger, dans la mesure du possible, ses difficultés financières. Entre-temps je fus invité au tournoi de Londres. Ce fut pénible pour moi d'annoncer cette nouvelle qui sonnait pour lui comme le glas. Je serai à Londres et lui, le champion du monde, n'y sera pas ! Néanmoins, avant mon départ, nous nous mesurâmes dans un match en quatre parties. Alekhine était handicapé, sous le coup d'une dépression psychologique écrasante, mais il réussit à gagner le match par 2½ à 1½. Il sera peut-être intéressant pour nos lecteurs, d'avoir sous les yeux, la première de ces quatre parties. Elle démontre clairement la tendance d'Alekhine d'éviter les lignes traditionnelles :

ESTORIL, 1946 PARTIE ESPAGNOLE - C80

Alexandre ALEKHINE Francesco LUPI
1.e4 e5 2.♟f3 ♘c6 3.♙b5 a6 4.♙a4 ♟f6
5.0-0 ♗xe4 6.c4?! d6 7.d4 ♙d7 8.♞e1 f5

9.♘c3 ♙e7 10.dxe5 ♗xc3 11.bxc3 0-0
12.e6?! ♙e8 13.♞b1 b5 14.cxb5 axb5
15.♙xb5 ♞xa2 16.♙g5 h6 17.♞b3 ♞a8
18.♙xc6 ♙xc6 19.♙xe7 ♞xe7 20.♗d4
♙e4 21.♞b2 ♞fb8 22.♞xb8+ ♞xb8
23.♞xb8+ ♞h7 24.f3 c5 25.fxe4 cxd4
26.exf5 dxc3 27.♞c8 (27.♞b7 ♞h4!)
27...♞a7+ 28.♞h1 ♞f2 29.♞c1 ♞xf5
30.♞8xc3 ♞xe6 31.♞d3 ½-½

Quand je partis pour l'Angleterre, Alekhine n'avait toujours pas reçu une seule lettre importante qui lui aurait permis de connaître exactement l'opinion que le monde échiquéen avait de lui (*).

Je lui promis donc, avant mon départ, de sonder à Londres l'opinion des distingués participants au tournoi, ses anciens collègues venus de différentes contrées. Et effectivement, vingt-quatre heures avant la fin du tournoi, les maîtres Euwe et Denker convoquèrent une réunion pour examiner le cas Alekhine. Parmi les présents, outre le Dr Euwe et Denker, nous remarquâmes Sir G. Thomas, le Dr O. Bernstein, le Dr X. Tartakower, le Dr List, Friedman, Mediana, Abrahams et Steiner. La séance fut assez animée et il est aisé de comprendre que les juifs présents exprimèrent des sentiments très durs vis-à-vis d'Alekhine.

Je dois dire d'ailleurs que l'attitude de Denker et du Dr Euwe fut très calme et très digne. Il refusèrent de prendre la responsabilité de juger l'attitude professionnelle d'un homme pendant qu'il était, en tant que principal intéressé, éloigné de nombreuses lieues de Lisbonne. En fin de compte, la question fut renvoyée à la Fédération Internationale Des Echecs, tandis qu'il était demandé à Alekhine de se présenter lui-même devant les autorités françaises afin de se défendre contre les faits qui lui étaient reprochés.

Quand je retournai à Lisbonne, je trouvai Alekhine tout disposé à suivre cet avis. Il entama immédiatement les démarches en vue d'obtenir un visa. Il mourut avant de le recevoir.

SON AMITIE AVEC L'OPPRESSEUR FRANCK

Au cours de ses dernières semaines, le chagrin, la maladie et la misère l'abattirent complètement. En désespoir de cause, quelques-uns d'entre nous décidèrent de faire à nouveau appel à son épouse.

Nous lui écrivîmes : « Depuis son arrivée ici, il y a un mois, votre mari est dans une situation impossible. Malade, sans ressources matérielles, il vit virtuellement de la charité dans une pension de l'Estoril. »

Les jours passèrent ; aucune nouvelle ne nous parvint. Alekhine passait son temps au lit ou arpentait sa chambre comme un ours en cage.

Un après-midi, je lui demandai comment il se faisait qu'il avait reçu tant de privilèges des Allemands dans les régions occupées. Il me révéla que cela provenait de relations très anciennes qu'il avait eues avec le célèbre Dr Franck, qui était un fervent des échecs et possédait une des bibliothèques échiquéennes parmi les mieux fournies qu'il ait vues.

– Et le Dr Franck était-il bienveillant envers vous ?

– Oui, au début il fut très généreux. Mais par la suite, il sembla me suspecter à cause surtout d'une opinion que j'avais émise concernant l'exécution de Przepiorka, un joueur juif qui était entré dans un café de Prague interdit aux juifs.

Alekhine ajouta nerveusement : « Certains de mes collègues ne comprennent-ils pas que je devais agir prudemment si je voulais rester en vie ? »

Quinze jours avant sa mort, je fus appelé au téléphone et j'entendis le Dr Alekhine me demander tristement si je voulais travailler avec lui aux commentaires des meilleures parties du tournoi de Hastings. Il ajouta : « Je n'ai plus un sou et il m'en faudrait un peu pour acheter des cigarettes. »

LE CABLE DE MOSCOU

Je me rendis à Estoril et essayai de le ranimer un peu. Nous nous mîmes immédiatement au travail. Arrivés presque à la fin des parties de Tartakower, profondément plongés dans notre travail, un léger coup frappé à la porte nous fit sursauter. Je le vois encore, se levant et marchant à pas incertains vers la porte. On lui remit le télégramme suivant de Monsieur Derbyshire, de Nottingham : « MOSCOU OFFRE FORTE SOMME POUR CHAMPIONNAT DU MONDE A JOUER EN ANGLETERRE ENTRE VOUS ET BOTVANNIK. VOUS SUGGÈRE DÉSIGNER QUELQU'UN EN ANGLETERRE POUR VOUS REPRÉSENTER ET ARRANGER DÉTAILS. RÉPONSE PAR FIL. »

Ce télégramme fut la cause de la seconde crise cardiaque d'Alekhine. Il surmonta à grand-peine le choc. Il ne pouvait se faire à l'idée qu'il serait très bientôt à nouveau en contact avec le grand monde des échecs. Il donna immédiatement son accord à Monsieur Derbyshire, pourvu que Botvinnik accepte les conditions de 1939.

Pauvre Alekhine ! Il aurait accepté n'importe quelles conditions. Quelques jours plus tard, Mikhaïl Botvinnik lui-même envoya une lettre par l'intermédiaire de l'ambassade d'Angleterre à Lisbonne. Le texte était en Russe, auquel était jointe une traduction anglaise :

« Championnat du monde

« Monsieur A. Alekhine,

« Je regrette que la guerre ait empêché notre match en 1939 et, par cette lettre, vous défie à nouveau pour le titre de champion du monde.

« Si vous acceptez, une personne autorisée par moi-même et le *Cercle des Echecs de Moscou*, conduira les négociations avec vous ou avec votre représentant, afin de régler les conditions, la date et le lieu où le match se jouera, de préférence par l'intermédiaire de la fédération britannique des échecs.

« J'attends votre réponse dans laquelle je vous demande d'émettre vos préférences en ce qui concerne la date et le lieu. Je vous prie d'envoyer une réponse télégraphique avec confirmation postale ultérieure au *Cercle des Echecs de Moscou*. »

« Le 4 février 1946,

Mikhaïl Botvinnik »

UN ECHO DE FULTON

Quelques jours après la réception de cette lettre et alors qu'Alekhine avait déjà demandé à Monsieur Dumont, l'éditeur de *The British Chess Magazine*, d'être son intermédiaire, un fait se produisit dont la mention peut paraître déplacée ici : le speech sensationnel de Churchill à Fulton. Aussitôt que le Dr Alekhine eut le compte-rendu de *Reuter* du discours dans les journaux portugais, il me téléphona, très alarmé, me demandant de prendre le premier train pour Estoril, parce qu'il désirait me parler d'urgence.

Quand j'arrivai, il était affalé dans un

fauteuil, complètement démoralisé. Il dit : « Voyez comme je joue de malheur ! Le monde n'a pas repris ses sens et se dirige vers une autre guerre. Je suis certain que mon match contre Botvinnik n'aura jamais lieu. »

J'essayai de le rassurer. Nous reprîmes notre travail sur les parties du tournoi de Hastings et à un certain moment, pendant que nous prenions une tasse de café, je lui demandai comment il avait prévu d'ouvrir ses parties dans son prochain match contre Botvinnik. Il murmura, oubliant un instant ses préoccupations constantes, que le monde serait abasourdi des idées qu'il avait en lui. Et il dit, avec un regard d'enfant dans ses yeux, qu'il allait jouer un petit tour à Botvinnik : « J'ai l'intention de jouer des jeux ouverts et j'essaierai systématiquement de l'amener dans l'Espagnole. »

Je répondis : « Mais Botvinnik n'entrera jamais dans vos vues. Vous savez parfaitement que les maîtres russes ont une grande connaissance de la Partie Française. Ainsi... »

Il dit qu'il venait d'étudier récemment quelques variantes de l'Attaque Panov. Quand je lui demandai de m'en montrer quelques-unes, il fit un geste, comme pour dire : « Personne ne dévoile ses armes secrètes... »

OMBRES

Cette réponse était encore de l' "ancien" Alekhine. Mais vingt-quatre heures plus tard, le vendredi 22 mars, vers une heure du matin, comme je gravissais l'escalier de mon appartement à Lisbonne, je vis, appuyé contre la porte, un homme que, m'étant approché, je reconnus comme étant mon ami. Quand je fus près de lui, ses mains empoignèrent nerveusement les manches de ma gabardine et il dit d'une voix que je n'oublierai jamais : « Lupi, la solitude me tue ! Je veux vivre. Je veux sentir de la vie autour de moi. J'ai déjà usé le plancher de ma chambre ! Conduisez-moi à un club de nuit. »

Ce fut la dernière fois qu'il sentit en lui les forces dynamiques de la vie. Pendant que la musique jouait de mélancoliques tangos, j'éprouvai de la peine à veiller celui qui fut un jour le plus fort joueur d'échecs du monde.

Pendant que nous étions assis, il reparla

du match contre Botvinnik. « Saura-t-il, pourra-t-il avoir lieu ? »

Il était tard quand nous nous séparâmes et ce fut la dernière fois que je le vis vivant.

L'autopsie nous apprit qu'il souffrait d'artério-sclérose, de gastrite chronique et de duodénite, que son cœur pesait 350 grammes, que le périmètre de son crâne mesurait 540 millimètres, que l'index céphalique s'exprimait par 150 x 100 : 83, etc. etc.

MON VIEUX Dr ALEX

Tout ce que je sais, c'est que le dimanche matin, vers 10 h 30, je fus réveillé et appelé en hâte à Estoril, parce qu'il était arrivé quelques chose au "vieux Dr Alex".

J'entrai dans sa chambre en même temps que les autorités portugaises. Il était là, assis dans son fauteuil, dans une attitude si calme que l'on aurait pensé qu'il était simplement endormi, un mince filet d'écume blanche au coin de la bouche... Le diagnostic de sa mort n'a pas de sens pour moi : un morceau de viande l'aurait étranglé...

En ce qui me concerne, c'était le roi des joueurs d'échecs, terrassé après la partie la plus dramatique qu'il ait jouée, celle sur l'échiquier de la vie. Et il l'avait perdue...

« C'est un jeu d'Echecs de Jours et de Nuits,

« Où la Destinée joue avec les Hommes : les Pièces,

« Les matant, les tuant, de-ci, de-là,

« Et les remettant un à un dans leur boîte... »

Echec et mat ! Sha-mat ! En Persan, cela veut dire : le Roi est mort.

Francesco LUPI

Victor SOULTANBEIEFF

Echiquier Belge, 1946

Pierre RUIZ-VIDAL

Courrier des Echecs, 2001

(*) Le 5 novembre 1945, il reçut une lettre signée de notre directeur, Monsieur M. Dragonetti. Elle faisait état des griefs qui lui étaient imputés et lui offrait, par souci d'impartialité, les colonnes de l'*Echiquier Belge* pour y présenter sa défense. Cette lettre est restée sans réponse.

LES TOURNOIS DE L'A.J.E.C.

REGLEMENT

ARTICLE 1

ACCES AUX COMPETITIONS

Les compétitions A.J.E.C. sont ouvertes à tous les membres de l'Association, à jour de leur cotisation.

A l'exception du championnat de France, des championnats régionaux et inter-régionaux et des tournois spéciaux (mémoriaux, jubilés), les compétitions sont permanentes, c'est-à-dire mises en route dès que le nombre d'inscrits est suffisant.

Le nombre d'inscriptions est libre sauf cas prévus par les règlements particuliers. Il est donc possible de jouer simultanément dans plusieurs tournois de la même compétition ou dans plusieurs compétitions différentes.

ARTICLE 2

REGLES GENERALES

La partie gagnée est comptée 1, la partie nulle $\frac{1}{2}$ et la partie perdue 0. Chaque participant s'engage à terminer ses parties, à ne consulter personne pour la conduite de son jeu et à garder, en toute circonstance, un caractère amical à la correspondance.

ARTICLE 3

DIRECTION DES COMPETITIONS

Chaque compétition est gérée par un Directeur de Tournoi. Il enregistre les inscriptions des joueurs et leur transmet la liste des noms et coordonnées de leurs adversaires, avec indication des couleurs si nécessaire.

Il est chargé de faire appliquer le règlement, doit être mis au courant immédiatement de tous les incidents de jeu et peut contrôler à n'importe quel moment l'application de ce règlement.

Il sanctionne les fautes commises ou, dans les cas graves, transmet les dossiers au Directeur Général des Tournois.

Il est seul juge des excuses, des circonstances atténuantes, des cas particuliers ou limites non prévus par le règlement.

Lorsqu'un tournoi est terminé, il transmet les parties de ce tournoi au responsable des archives pour enregistrement dans la base de données.

ARTICLE 4

REGLES DU JEU

4a - Jeu Postal : Les règles utilisées sont celles de l'ICCF applicables aux tournois individuels joués par voie postale, valables au 01.01.2001, à l'exception des articles 10, 11 et 13 qui sont supprimés (cf. C.D.E. 509/196).

4b - Jeu Email : Les règles utilisées sont celles de l'ICCF applicables aux tournois individuels joués par Email, valables au 01.01.2001, à l'exception des articles 10, 11 et 13 qui sont supprimés.

Dans les deux cas, l'article 2(b) des règles ICCF est amendé ; la notation de base est la notation algébrique. Il est recommandé d'utiliser de préférence la notation PGN pour le jeu Email.

ARTICLE 5

ARRET DES COMPETITIONS ARBITRAGE

Dix-huit mois après leur mise en route, les compétitions sont arrêtées, sauf si le Directeur du Tournoi pense qu'une prolongation est nécessaire auquel cas il en informe les joueurs (cas des tournois importants : championnat de France, finales, tournois qualificatifs, etc.).

Les joueurs n'ayant pas terminé toutes leurs parties doivent envoyer sous quinzaine, pour chaque partie non terminée, la feuille de partie correctement remplie, avec diagramme et analyses complètes sur feuilles séparées et de façon anonyme, à l'appui des demandes de gain ou de nulle. Si un joueur ne fait pas parvenir ses feuilles de parties manquantes

et analyses dans le délai prescrit, il se verra attribuer zéro point pour ces parties et perdra le droit de faire appel de la décision.

Le Directeur du Tournoi peut alors demander l'aide d'un arbitre national pour l'arbitrage en fonction de la difficulté des positions ou de l'importance de l'enjeu. Le rôle du Directeur du Tournoi ou de l'arbitre est de vérifier les analyses et non d'analyser lui-même la position.

L'arbitre national est nommé par le Comité Directeur de l'A.J.E.C.

Il peut être saisi par :

– Le Directeur du Tournoi, qui lui demande de vérifier les analyses des joueurs après la date d'expiration du tournoi.

– Le Président de la Commission Technique et des Règlements, en cas d'appel par un joueur de la décision d'un Directeur de Tournoi.

– Le Président de l'A.J.E.C., représentant l'Assemblée Générale de l'A.J.E.C., en cas d'appel d'une décision de la Commission Technique et des Règlements par un joueur.

ARTICLE 6

EXCUSES VALABLES

Tout joueur pouvant avoir des problèmes pour respecter les règles concernant les temps de réflexion doit le signaler au Directeur du Tournoi au départ de la compétition.

Tout joueur ayant des excuses valables ou pouvant bénéficier de circonstances atténuantes est tenu de les présenter dès la plainte ou le contrôle des parties.

La Commission Technique et des Règlements de l'A.J.E.C.

Hervé Gerbaud, Gilles Hervet, Bruno Jouault, Laurent Tinture

ARTICLE 7

APPEL

Les sanctions prises par le Directeur du Tournoi peuvent être examinées en appel et modifiées par la Commission Technique et des Règlements. Le joueur saisit alors le Directeur Général des Tournois.

Les sanctions prises par la Commission Technique et des Règlements peuvent être examinées en appel et modifiées par la prochaine Assemblée Générale. Le joueur saisit alors le Président de l'Association dans les dix jours suivant la notification de la décision de la Commission, par lettre recommandée.

ARTICLE 8

COMPETITIONS NATIONALES

Le *Courrier des Echecs* et le site web de l'A.J.E.C. indiquent les compétitions offertes et les responsables auxquels il faut s'adresser pour s'inscrire ou demander toute autre précision. Il est possible de s'inscrire à certains tournois via le site web de l'A.J.E.C.

ARTICLE 10

COMPETITIONS INTERNATIONALES

L'A.J.E.C., membre de l'ICCF, est seule habilitée pour inscrire les joueurs français aux tournois internationaux.

Tous les résultats sont pris en compte pour le classement Elo A.J.E.C., à l'exception des tournois thématiques.

COUPE DE FRANCE

Les adhérents qui souhaitent jouer une ou plusieurs parties contre un adversaire de leur choix peuvent le faire dans le cadre de la Coupe de France A.J.E.C. Il suffit d'en faire part au responsable de l'épreuve. Les inscriptions sont gratuites (joindre à votre demande une enveloppe affranchie sans adresse) et se font auprès de :

Bernard Heim, 13, rue de Saverne, 67700 Haegen.

NOS PARTIES

GRAND PRIX DU 50^e ANNIVERSAIRE DU COURRIER DES ECHECS Préliminaires, groupe N, 1997 DEFENSE PETROV - C43

Joseph TOMADON Arnold FIETKAU

1.e4 e5 2.♘f3 ♘f6 3.d4 ♗xe4 4.dxe5

Une variante marginale par rapport au classique 4.♗d3 qui n'a même pas l'avantage de surprendre comme devant l'échiquier.

4...d5

La méthode la plus sûre pour les Noirs d'égaliser sans difficultés.

5.♗bd2 ♗c5 6.♗b3 ♗xb3 7.axb3 ♗e7

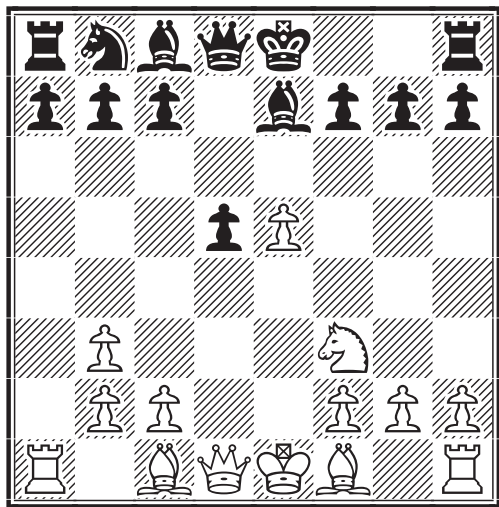

8.♗f4

8.♗d3 pour préparer le roque est plus thématique :

• 8...♗c6 (si les Noirs roquent maintenant, les Blancs peuvent prétendre à un léger avantage après 9.c3 suivi de 10.♖c2) 9.♗f4 ♗g4 10.h3 (10.c3 ♖d7 11.h3 ♗f5=) 10... ♗h5 11.♖e2 (meilleur est 11.0-0 0-0= comme dans la partie ci-dessous) 11...♗d4 12.♖e3 ♗e6 13.c3 ♗c5 14.♖d2 ♖e7 (les Noirs jouent pour le gain ; après 14...♗xf3

15.gxf3 ♗xf4 16.♖xf4, la position tend vers la nulle à cause des Fous de couleurs opposées) 15.♗g3 h6 16.♗h4 0-0-0 17.b4 ♗b6 18.♗f5 ♖d7 19.0-0 g5 20.♖c2? (une erreur de jugement ; pour envisager une attaque du monarque noir, il était vital de conserver le Fou de cases blanches : 20.♖h1 suivi de f3 et ♗f2 était plus conséquent) 20...♖b8! 21.♖fc1 ♗f4 22.♗d4 ♖e7 23. ♗b5 c6 24.♗a3 ♖xe5 25.c4 dxc4 26.♗xc4 ♖d4 27.♗f1 ♗c7 28.♖b3 ♖he8 29.b5 cxb5 30.♖xb5 ♗xh3+ 31.♖h2 ♗xg3+ 0-1, Sokolsky-Lilienthal, ♚♚ U.R.S.S. 1938 ;

• 8.♗d3 ♗g4 9.♗f4 ♗c6 10.h3 ♗h5 11. 0-0 0-0 12.♖e1 ♖d7 13.c3 ♗d8! 14.♖e2? (14.♖c2! ♗g6=) 14...♗e6 et gain noir au 51^e coup, Zivanovic-Zlaticanin, ♚♚ 1985.

Une autre possibilité consiste à provoquer la poussée c7-c6 pour priver le Cavalier Dame noir de sa case de développement naturel : 8.♗b5+ c6 9.♗d3 ♗d7 10.c3 ♗c5 11.♗c2 ♗g4 12.0-0 0-0 13.b4 ♗d7 14.♖e1 g6 15.♖d4 ♗xf3 et nulle au 25^e coup, Nunn-Schussler, ♚♚ Vienne 1986.

8...0-0

Les Noirs peuvent bien sûr jouer 8...♗g4, ce qui permet aux Blancs de transposer dans les parties présentées ci-dessus. Mais ils peuvent profiter de l'imprécision blanche pour roquer immédiatement.

9.♗d3 c5

Une idée intéressante : les Noirs veulent profiter de leur majorité à l'aile Dame. Un autre plan consistait à jouer 9...f6 pour détruire le centre blanc. Les deux idées peuvent bien sûr s'associer comme on le verra dans la suite de la partie.

10.0-0 ♗c6 11.c3 ♗g4 12.♖c2 h6 13.♗d2 ♖e8 14.♗g3

Les Blancs doivent prendre des mesures défensives pour assurer le Pion central e5. L'initiative est passée aux mains des Noirs.

14...♖b6

En prévision de la nécessaire poussée f2-f4.

15.♗h7+

Sans grande portée.

15...♖h8 16.f4 ♗e2 17.♖fe1 ♗a6 18. ♗f5 ♖ad8 19.♗f2 ♖c7 20.♗f3 ♗b5 0-1

RECTIFICATIF

C.D.E. n° 511, page 261, 5^e § : il faut lire « 2000 (pour les femmes) » (3^e ligne) et « 2050 (pour les femmes) » (4^e ligne).

M.M.

E. RUCH

NOS TOURNOIS

GRAND PRIX DU 50^e ANNIVERSAIRE DU COURRIER DES ECHECS

FINALE GASTON BALBO

Hostachy-Vincent	½ - ½
Tinture-Vincent	0 - 1
Schaub-Vincent	½ - ½

CLASSEMENT PROVISOIRE

1. P. Caron 6 (1), 2. A. Nguyen-Legros 3 (4), 3. B. Vincent 3 (3), 4. C. Sahl 3 (2), 5. T. Hostachy et D. Schlemaire 1,5 (4), 7. M. Schaub et L. Tinture 1 (4), 9. C. Deneuille 0 (6).

P. RUIZ-VIDAL

MEMORIAL JACQUES JAUDRAN

CLASSEMENTS PROVISOIRES AU 30/9/01

Groupe 1

1 Alozy F 6/6 ; 2 Noguera S 5,5/6 ; 3 Cochet F 4/5 ; 4 Picard J 3,5/5 ; 5 Valade P et Le Clanche J 3,5/4 ; 7 Fietkau A 3/4 ; 8 Aymard M 2,5/5 ; 9 Ramaivojaona R 2/3 ; 10 Boulet B 2/4 ; 11 Cottonnet H 2/5 ; 12. Baixes P 1,5/3 ; 13 Blaszczyk F 1/6 ; 14 Vuillemin G 1/8 ; 15 Ivanov G et Bornarel G 0/7.

Groupe 2

1 Cochet F 5,5/6 ; 2 Fleury F et Muneret M 4,5/6 ; 4 Coclet O 4/4 ; 5 Doudon M 4/5 ; 6 Soulas P 4/7 ; 7 Lalanne C 3/4 ; 8 Caprio V 3/6 ; 9 Vasseur O 2,5/5 ; 10 Huilmot E 2/8 ; 11 Bonnet C 1,5/5 ; 12 David M et Cassel JJ 1/4 ; 14 Godinot B 0,5/7 ; 15 Simonet J 0/5.

Groupe 3

1 Devocelle L 5,5/6 ; 2 Bruneau M 5/6 ; 3 Bobel P et Quiniou J 3,5/5 ; 5 Sanchis A et Guidici G 2,5/4 ; 7 Adeline B 2/5 ; 8 Le Clanche J 1,5/2 ; 9 Vanoverveld P 1,5/4 ; 10 Perraut D 1,5/6 ; 11 Nguyen-Legros A 1/2 ; 12 Flecher J 1/4 ; 13 Briet M 0/1 ; 14 Hagnere JM 0/8

Groupe 4

1 Levaux C 7,5/8 ; 2 Becquerelle P 5,5/6 ; 3 Armand L 4/6 ; 4 Delabarre O 3,5/4 ; 5 Clair M 3,5/5 ; 6 Schrader E 3,5/6 ; 7 Laffranchise L 3,5/8 ; 8 Ricard JL 3/4 ; 9 Raimondi M et Andrianaho S 2,5/3 ; 11 Josquin C 2,5/4 ; 12 Simonet D 2,5/7 ; 13 Pittiani P 2/8 ; 14 Moutardier D 1/3 ; 15 Berry S 1/5 ; 16 Bornarel G et Delorme D 0/8

Groupe 5

1 Pansier P 5,5/6 ; 2 Giraudet P 4/5 ; 3 Parisot S 3,5/5 ; 4 Bodeau-Pean B 3/4 ; 5 Chaussard E 3/5 ; 6 Girardot P et Thuillier D 2,5/3 ; 8 Dupleumortier A 2,5/5 ; 9 Briet M et Fey W 2/2 ; 11 Laurent C 1,5/3 ; 12 Symoens D 1/1 ; 13 Hamar JR 1/2 ; 14 Portes G 1/4 ; 15 Blaszczyk F 1/6 ; 16 Antunes J et Latapie F 0/8.

L. TINTURE

TOURNOIS A CINQ JOUEURS

☒ 5086 [VMT=1752]	1	2	3	4	5	Pts
1 Dejonckheere, D	■	½ ½	1 1	1 1	1 1	7
2 Blaszczyk, F	½ ½	■	0 1	½ 1	1 1	5,5
3 Godinot, B	0 0	0 1	■	1 1	1 1	5
4 Beillœil, JP	0 0	0 ½	0 0	■	1 1	2,5
5 Eliot, R	0 0	0 0	0 0	0 0	■	0

☒ 5073 [VMT=1789]	1	2	3	4	5	Pts
1 Wambergue, M	■	1 ½	1 ½	1 1	1 1	7
2 Didillon, A	0 ½	■	1 1	1 1	1 1	6,5
3 Maldonado, D	½ 0	0 0	■	1 ½	1 1	4
4 Mietton, L	0 0	0 0	0 ½	■	1 1	2,5
5 Garcia, JM	0 0	0 0	0 0	0 0	■	0

☒ 5072 [VMT=2218]	1	2	3	4	5	Pts
1 Hanen, B	■	1 1	1 1	1 ½	1 1	7,5
2 Fister, B	0 0	■	½ ½	½ 1	1 ½	4
3 Pansier, P	0 0	½ ½	■	1 0	1 ½	3,5
4 Vincent, B	0 ½	½ 0	0 1	■	1 0	3
5 Doudon, M	0 0	0 ½	0 ½	0 1	■	2

☒ 5077 [VMT=1720]	1	2	3	4	5	Pts
1 Le Dessert, J	■	1 0	1 0	1 1	1 1	6
Godinot, B	0 1	■	½ 1	1 ½	1 1	6
3 Hautcœur, D	0 1	½ 0	■	1 1	1 1	5,5
4 Babugeon, JP	0 0	0 ½	0 0	■	1 1	2,5
5 Bernardet, S	0 0	0 0	0 0	0 0	■	0

CHAMPIONNAT DE FRANCE 2000

RESULTATS

63 Barre-Dieu1 - 0

CLASSEMENT PROVISoire

1 E. Ruch (2)6,5
2 S. Cavril (1)6
3 L. Tinture6
4 B. Berriot (2)5,5
5 C. Jean5,5
L. Cadillon5,5
E. Gorge5,5
8 B. Dieu (2)5
J.-M. Barré (2)5
10 G. Guidici (1)4
11 H. Seydoux (2)3,5
12 S. Coulombier2

CHAMPIONNAT DE FRANCE 2001

RESULTATS

22 Wagner-Dieu (rectif.)1 - 0
27 Thirion-Ruch½ - ½
28 Dieu-Barré½ - ½
29 Cadillon-Dieu½ - ½
30 Sebagh-Fister0 - 1
31 Fister-Gorge0 - 1
32 Vincent-Sebagh1 - 0
33 Dieu-Sebagh1 - 0

CLASSEMENT PROVISoire

1 E. Gorge (2)6,5
2 P. Thirion (1)4,5
3 B. Vincent (5)4
4 J.-M. Barré (3)4
5 L. Cadillon (4)3,5
6 B. Dieu (3)3
7 B. Wagner (3)2,5

8 W. Sebagh (2)2
9 S. Cavril (4)1,5
10 B. Fister (8)1
11 E. Ruch (9)0,5

() Nombre de parties en cours.

B. JOUAULT

COUPE DE FRANCE

RESULTATS

Deuxième tour

00/2T

10. Y. Béraud-X. Blondé *1 - 1

01/2T

8. L. Burnet-R. Cappelier 2 - 0

Troisième tour

01/3T

3. Ph. Pansier-M. Doudon *1 - 1

Quatrième tour

01/4T

6. L. Laffranchise-J.-F. Baudoin 0 - 2

* deux nulles

NOUVEAUX TOURNOIS

Premier tour - 01/1T

16. Nadège Morelle-Laurent Nouveau
17. Mickaël Cita-Marcel Bert

Deuxième tour - 01/2T

20. Yves Béraud-Louis Le Clerc
21. J.-Jacques Cassel-Pierre Ruiz-Vidal
22. Maurice Wambergue-Patrice Bauget

Troisième tour - 01/3T

18. Jean-Alfred Bedel-René De Winne

B. HEIM

COMMUNIQUE

La parution tardive du n° 509 est due au fait que nous n'avons pas récupéré l'un des deux logiciels de mise en page nécessaire à sa réalisation et que nous n'avons d'ailleurs toujours pas au jour où nous expédions le présent numéro à l'imprimerie (15/10/01).

Les numéros 509 et 510 ont été routés respectivement les 10 et 14 septembre, soit au plus tôt compte tenu de la fermeture au mois d'août de notre imprimeur. Les retards de distribution qui s'en sont suivis sont indépendants de notre volonté.

Le routage 206 est économique pour l'A.J.E.C. qui n'a pas les moyens d'une société privée. Il n'est pas prioritaire, ce qui explique des disparités selon les centres de tris qui ont légalement 20 jours pour le distribuer.

Précisons encore que le Courrier des Echecs (tout comme le site de l'A.J.E.C., l'organisation de nos tournois etc.) existe grâce au travail bénévole d'une équipe de passionnés qui prennent sur leurs loisirs pour le bien collectif en ne vous demandant en échange qu'une bien modeste cotisation et un peu de compréhension lorsque se produisent des petits accidents de ce genre. La comparaison avec la qualité et le service offerts par des revues privées, réalisées par des professionnels, n'a ainsi aucun sens. Amici sumus.

P. R.-V.

L'ACTIVITE INTERNATIONALE

CLASSEMENT ELO ICCF

AU 1^{ER} OCTOBRE 2001

Timmerman tout récent vainqueur du XV^e championnat du monde perd 10 points mais reste solidement en tête. De son côté Christophe Léotard gagne 3 pts et reste très bien placé. Quelques coups de tonnerre dans ce classement : le Kasak Balabaev a gagné 491 pts depuis janvier 2000 et, à l'inverse, le Grand Maître russe Tsvetkov à perdu 313 pts dans l'année pour "atterrir" à 2231 !

Nous trouvons quatre autres joueurs français dans la top liste : 69. Michel Lecroq 2595 (+ 7) ; 85. Brice Boissel (l'autre B.B.) 2583 (- 8) ; 94. Manuel Ménétrier 2580 (+ 6) ; 134. Jean-Marc Lafarge 2565 (- 6).

Il faut noter que Olita Rause a plus que consolidé sa troisième place puisqu'elle ne compte plus que 6 points de retard sur Van Oosterom et 26 points sur le n° 1 (respectivement 30 et 55 pts il y a six mois). Elle est bien entendu en tête du classement féminin avec la bagatelle de 205 points d'avance sur la seconde Sabina Karaptchanska (Bulgarie), la troisième étant Luba Kristol (Israël) avec 2488. Jacqueline Roos figure à la 16^e place avec 2365 (+ 10).

Ci-contre les 50 premiers avec dans l'ordre : place, nom, prénom, titre, nationalité, Elo ICCF, variation par rapport au classement du 1^{er} avril et nombre de parties comptabilisées. Suivent entre autres : 52. Sanakoev 2605 (+ 8) ; 61. Geenen 2599 (+ 6) ; 65. Sloth 2597 (- 8) ; 77. Rittner 2591 (+ 14) ; 84. Ôim 2585 (-15) ; 125. Palciauskas 2568 (+ 10).

Au prochain numéro la liste des joueurs Français.

P. R.-V.

1	Timmerman, Gert Jan	GM NLD 2734 - 10	145
2	Van Oosterom, Joop J	GM NLD 2714 - 5	147
3	Rause, Olita	GM LAT 2708 + 19	165
4	Tarnowiecki, Dr Harald	GM OST 2692 + 13	136
5	Elwert, Hans-Marcus	GM GER 2687 + 23	203
6	Neumann, Joachim	GM GER 2685 + 1	45
7	Webb, Simon	GM ENG 2665 + 13	142
8	Anton, Volker-Michael	GM GER 2664 + 12	225
	Gottardi, Gottardo	GM SWZ 2664 =	136
10	Bang, Erik	GM DEN 2658 - 12	163
	Nizynski, Maciej	GM POL 2658 + 2	74
12	Álvarez, Roberto Gabriel	GM ARG 2654 + 14	95
	Sprengelmeier, Dr Claus	IM GER 2654 + 4	38
14	Van Geet, Dr Dick Daniël	GM NLD 2651 - 7	49
15	Khasin, Abram Iosifovich	GM RUS 2650 =	151
16	Costa, Carlos Evanir	BRS 2649 + 5	66
17	Hertel, Peter	GM GER 2648 + 4	89
18	Léotard, Christophe	GM FRA 2647 + 3	84
19	Hamarat, Tunc	GM OST 2640 + 10	216
20	Gerhardt, Frank	SM GER 2637 + 7	125
	Matlak, Marek	IM POL 2637 =	34
22	Ekebjærg, Ove	GM DEN 2635 + 2	242
23	Normantas, Valentinas P	GM LIT 2633 =	150
	Umansky, Mikhail M	GM RUS 2633 =	96
	Kreuzer, Dr Martin	GM GER 2633 + 2	68
26	Kujala, Auvo	GM FIN 2632 =	44
	Joffe, Manne	IM SVE 2632 =	34
28	Raupp, Thomas	GM GER 2630 + 12	94
	Bachmann, Andreas	GM GER 2630 - 1	65
30	Balabaev, Farid G	KAZ 2627 +156	140
31	Sender, Christian	SM GER 2626 - 7	100
	Poulsen, Allan	GM DEN 2626 =	95
33	Soltau, Achim	GM GER 2625 + 18	228
	Metz, Werner Richard	GM GER 2625 =	48
35	Khlusevich, Sergey O	GM RUS 2623 - 2	118
36	Nimtz, Dr Manfred	GM GER 2622 + 1	145
37	Blokh, Maksim V	GM RUS 2620 =	140
	Gaprindashvili, Paata A	IM GEO 2620 + 28	49
39	Zanetti, Ing Vittorio	IM ITA 2618 - 6	38
40	Voyna, Alexandr	GM UKR 2617 + 3	124
41	Meleghegyi, Csaba	GM HUN 2616 =	125
	Hector, Jonny	GM SVE 2616 =	28
43	Korolev, Sergey I	GM RUS 2615 - 14	107
44	Nesis, Gennady E	GM RUS 2612 =	156
45	Brenke, Andreas	SM GER 2610 - 4	64
	Reppmann, Dieter	IM GER 2610 - 4	59
47	Morgado, Juan Sebastián	GM ARG 2609 - 7	421
	Busemann, Dr Stephan	GM GER 2609 + 2	99
49	Sevecek, Rudolf	GM CZE 2607 - 1	232
	Brookes, John G	GM ENG 2607 + 3	57

XV^e CHAMPIONNAT DU MONDE

TIMMERMAN CHAMPION DU MONDE !!

Le n° 1 mondial a remporté sa dernière partie contre Viktor Vasily Tomkovich et en même temps la finale de ce XV^e championnat du monde avec l'excellent score de 12 points sur 15 possibles (+9, =6). Quinze parties seulement car le tournoi, débuté en novembre 1996, a été dès le départ réduit à 16 joueurs suite au décès du Russe Yuri Efimov Steinsapir.

Il reste une quinzaine de parties à terminer avant de connaître la grille finale et la bagarre continue pour la deuxième place.

CLASSEMENT PROVISOIRE

1	G.J. Timmerman NLD (0)12
2	G. Gottardi SWZ (0)11
3	A. Poulsen DEN (1)10
4	J.J. Van Oosterom NLD (2)9½
5	V. Maes BEL (1)9½
6	J. Barlow RSA (1)9
7	M. Prizant ENG (0)7
	D. Kilgour SCO (0)7
9	F. Finocchiaro ITA (5)6½
10	J. Vitomskis LAT (3)4½
11	A.V. Sychev RUS (1)4½
12	J.J. Carleton ENG (1)4
13	V. Gefenas LIT (4)3½
14	R.I. Reynolds USA (3)3
15	V.V. Tomkovich RUS (6)2
16	T. Cayford USA (2)2

P. R.-V.

XXIII^e CHAMPIONNAT DU MONDE

1^{er} par voie Email

DEMI-FINALES

Elimination de nos deux MI français :

● Patrice Verdier dans le groupe 2 termine 9^e avec 4/10. Vainqueur : le très surprenant Kosebay TRK 9,5 (!) suivi de Traeger HUN et Lueers GER 7.

● Laurent Pécot dans le groupe 6 termine 7^e ex æquo avec 5,5/10. Vainqueurs : Teichmeister OST et Menendez ARG 8 suivis de Cranbourne ARG et Rybak CZE 6,5.

C'est une contre-performance assez importante pour ces deux joueurs expérimentés de talent, qui nous ont habitués à de bien meilleurs résultats. Mais il est certain aussi que le jeu par Email est très exigeant et que le niveau des demi-finales croît chaque année.

M. MENETRIER

X^e COUPE DU MONDE

FINALE

Marc Maumey nous signale que Olivier Bouverot est le deuxième Français de l'histoire de l'A.J.E.C. qualifié pour la finale d'une Coupe Mondiale ! Le premier fut Michel Lecroq qui participa à la finale de la II^e remportée par le septième champion du monde Yacov Borisovich Nesis.

D. ROZIER

XII^e COUPE DU MONDE

PRELIMINAIRES

Dans la Section 63, jouée par Email, nous apprenons que notre représentant Maurice Muneret est déjà qualifié pour le tour suivant, les demi-finales. Toutes nos félicitations !

D. ROZIER

MEMORIAL CARLOS M. PORTELA

TOURNOI A

Tournoi Email argentin de catégorie X (moyenne Elo ICCF 2481), organisation L.A.D.A.C. L'A.J.E.C. y est représentée par Laurent Pécot. Départ 30/9/01. Liste des participants :

Benz, G	SIM	2538	ARG
Craig, TJ	SIM	2425	SCO
Etchechoury, G	IM	2460	ARG
Pecot, L	IM	2522	FRA
Lopepe, P	SIM	2512	ARG
De Groot, A	SIM	2421	NLD
Ugge, A	SIM	2504	CAN
Mukherjee, A	SIM	2493	ENG
Kruse, H	SIM	2443	GER
Taiana, D	IM	2400	ARG
Clemente, JM	IM	2562	ESP
Beaumont, D	IM	2525	ARG
Verducci, SD	SIM	2458	ARG
Cruzado-Dueñas, C	SIM	2425	ESP
Chytilek, R	IM	2542	CZE
Calzolari, G	SIM	2549	ITA
Alvarez-Villar, N	IM	2396	ARG

Normes : GMI = 11 - SIM = 8,5 - MI = 7,5/16

TOURNOI B

Egalement par voie Email, catégorie VII (moyenne Elo ICCF 2401). L'A.J.E.C. y est représentée par Christian Deneuille et Stéphane Morin. Départ 30/9/01. Liste des participants :

Clarizza, J	SIM	2526	ARG
Gonzalez-Pisano, J		2438	CUB
Colombo-Berra, F	IM	2304	ARG
Snape, IL		2443	ENG
Rocca, H	IM	2373	ARG
Leal, DD		2451	ARG
Sowden, EC	IM	2376	ENG
Satici, A		2477	TRK
Diaz-Rubi, F		2375	ESP
Deneuille, C		2434	FRA
Arias-Duval, G		2359	ARG
Valent, P		2443	OST
Christiansen, T	IM	2366	DEN
De Virgilio, O		2245	ARG
Morin, S		2400	FRA

Normes : GMI = 11 - SIM = 9 - MI = 8/14

MEMORIAL ANTONIO ROURA TOURNOI A

Tournoi Email argentin de catégorie IX (moyenne Elo ICCF 2452), organisation L.A.D.A.C. L'A.J.E.C. y est représentée par Michel Del Gobbo, Jean-Olivier Leconte et Dominique Viard. Départ 30/9/01. Liste des participants :

Barrios-Troncoso, J	IM	2442	ESP
Mrugala, A	SIM	2449	CAN
Castro Torres, J	IM	2466	ARG
Viard, D	IM	2427	FRA
Pietrobono, A	IM	2493	ARG
Del Gobbo, M	SIM	2477	FRA
Leconte, JO	IM	2482	FRA
Novak, J	IM	2460	SLO
Barnsley, T	SIM	2454	ENG
Crespo, R	SIM	2433	ARG
Schriber, E		2430	ISL
Lupo, A		2393	ITA
Gimenez, D	IM	2423	ARG
Joao, N	SIM	2457	BRS
Rozenberg, D	IM	2483	ISL
Hyldkrog, L	SIM	2473	DEN
Bericat, A	IM	2435	ARG

Normes : GMI = 11,5 - SIM = 9,5 - MI = 8/16

TOURNOI B

Egalement par voie Email, catégorie V (moyenne Elo ICCF 2351), organisation L.A.D.A.C. L'A.J.E.C. y est représentée par Laurent Tinture. Départ 30/9/01. Liste des participants :

Papinutti, H		2245	ARG
Horvat, M		2388	SLO
Pretto, R		2324	ARG
Vaclav, J		2383	SLK
Guido, A		2239	ARG

Salter, D		2352	IRL
Sanchez Rodenas, A		2372	ESP
Gerzina, M		2384	SLO
Rhodes, JD		2370	ENG
Pedersen, HB		2367	DEN
Siviero, G		2415	ITA
Ruggeri-Laderchi, G		2406	ITA
Milher, A		2323	ARG
Tinture, L		2373	FRA
Brencher, PC		2391	ENG
De Carlos-Arregui, I		2367	ESP
Arditi-Rocha, L		2254	ARG

Normes : SIM = 11,5 - MI = 10,5/16

M. MENETRIER

MEMORIAL CHRISTOFFEL TOURNOI A

Un tournoi de très haut niveau (catégorie XII ou XIII) est programmé pour le printemps 2002. Nous recherchons un joueur pour y représenter l'A.J.E.C. Classement minimum : 2450 Elo ICCF. Les candidatures doivent être adressées à :

Manuel MENETRIER

46, rue du Président Poincaré,
55100 Verdun,

☐ Selection-FRANCE@ajec-echecs.org

TOURNOIS INDIVIDUELS

RESULTATS

WT/M/GT/351 – 1. J. Moormann GER, G. Weinitschke GER 11½, 3. M. König GER 9, 4. W. Mayer GER 8½, 5. A. Nissen DEN 8, 6. G. Flumm GER 7½, 7. A.A. Kuzminich RUS, S.Y. Yurovsky KAZ 6½, **9. R. Druon FRA**, R.G. Truman ENG 6, 11. J. Hakola FIN 5½, 12. D. Mostowik POL 5, 13. I. Bjørneraas NOR 4½, 14. R. Daconto ITA 3½, 15. A. Fernandez PER 2½

TOURNOIS A CINQ JOUEURS

Stéphane Morin a dû renoncer à la direction des Tournois à cinq joueurs en raison d'une surcharge d'activités. Saluons l'arrivée de Pierre Le Bled qui le remplace et à qui vous devez désormais adresser vos demandes d'inscriptions :

Pierre LE BLED

25 bis, rue La Haie aux Vaches,
Saint Hubert, 78690 Les Essarts-le-Roi,
☐ t5@ajec-echecs.org

WT/M/GT/376 – 1. D. Dadi ARG 12, 2. R. Goldt GER, 3. L. Devocelle FRA 10½, 4. J. Wuttke GER 9½, 5. B. Nikolic(YUG) 8½, 6. A. Pampa GER, D. Lay USA 8, 8. P. Grönroos FIN 7½, 9. O. Dege GER, G. Stüber GER, R. Reale ITA 6½, 12. T. Büchling GER 6, 13. P. Phillips ENG 4, 14. J. Wolak POL 1, 15. S.I. Stepanov RUS 0

WT/H/GT/56 – 1. M.W.F. Jans NLD 12, 2. A.V. Kotel'nikov RUS, E. Krustkalns LAT 11, 4. P.C. Brencher ENG 10½, 5. K.H. Budding GER 9½, 6. F. Bikchentaev RUS, R.G. Clark ENG 7, 8. J. Nielsen DEN 6½, 9. U. Borner GER, L. Alvarez-Astaburuaga ESP 6, 11. H.J. Lappka GER, S. Mielnik POL, A.I. Cibin ARG 5, 14. B. Giuntini ARG 1, 15. P. Bobel FRA ½

EU/I/GT/336 – 1. P. Zebre SLO 13, 2. Dr W. Schüler GER 11, 3. M. Schweitzer FRA 10½, 4. K. Horst GER, E. Strick GER 9½, 6. G. Hjalmasson SVE, A.H.L. Bijtelaar NLD 7½, 8. H. Jungeblut GER 7, 9. L. Vettenburg BEL 6½, 10. S. Fava ITA 6, 11. R. Ekmark FIN, F. Helm GER 5½, 13. W. Hofacker GER 5, 14. K. Tammik ESP, M. Maier GER 0, (forfait tous deux).

EU/H/1219 – 1. S. Hofer OST 5½, 2. H. Henze GER 5, 3. J. Pihlajamäki FIN 3, 4. U. Kühne GER, W.L.M. Boone NLD 1½, 6. B. Dichi FRA ½, 7. A.N. Vorobjev RUS 0

D. ROZIER

OLYMPIADES FEMMES

Résultats au 15 septembre 2001 :

FINALE V^e

Echiquier 1

Pas de changement, Mme J. Roos ayant terminé son tournoi avec 5½ points sur 8 possibles (voir C.D.E. n° 502 et 503).

Echiquier 2

M. Raimondi–Sapis/Aksiuczyc POL ½ - ½
Mme Raimondi a pour le moment 2 points sur 6.

Echiquier 3

S. Roynet – Moisoiu/Ungureanu ROM 0 - 1

S. Roynet – T. Zaitseva RUS 0 - 1
Mlle Roynet a pour le moment 2 points sur 8.

Echiquier 4

Pas de changement, Mme D. Le Gall ayant terminé avec 2½ points sur 8 possibles.

Classement provisoire des nations : 1. Allemagne 19½, 2. Russie 17½, 3. Angleterre 16½, 4. République Tchèque 16, 5. Pologne 12½, 6. Roumanie 11½, 7. France 11, 8. Suède 8½, 9. USA 8.

Deux constats ici : il est très difficile de gagner des points même pour des joueuses expérimentées ; le classement ne doit pas faire illusion car vu le nombre de parties terminées l'Allemagne (66 %) et la Russie (78 %) dominent les débats pour le moment et la France ne réalise qu'un score de 39 %.

PRELIMINAIRES VI^e

Echiquier 1

S. Starodumova RUS – **J. Roos** 0 - 1
Ainsi notre GMI féminin termine en tête son tournoi avec le beau score de 6 points sur 8 possibles.

Echiquier 2

Jovanovic/Milicic YUG – **Raimondi** 0 - 1
Pour le moment, Mme Raimondi a 2 points sur 3.

Echiquier 3

Moisoiu/Ungureanu ROM – **S. Roynet** 0 - 1
Mlle Roynet a pour le moment 1½ point sur 6.

Echiquier 4

Pas de changement, Mme D. Le Gall ayant abandonné son tournoi (0 point sur 8).

Classement provisoire des nations : 1. Lettonie 13 points, 2. Brésil 10, 3. Slovaquie et France 8½, 5. Yougoslavie et Russie 5½, 7. Roumanie et Pays-Bas 5.

Ce tournoi majeur par équipes souffre comme les V^{es} Olympiades d'un mal chronique très pénalisant et décourageant pour tout le monde : la lenteur des échanges

TOURNOIS INTERIEURS

Afin de faciliter et d'accélérer les appariements dans les tournois intérieurs de l'A.J.E.C., nous demandons aux adhérents de préciser lors de leur demande d'inscription par quelle voie (Email ou Postale) il désire jouer leurs parties et d'indiquer éventuellement leur adresse Email.

avec les ex pays de l'est (les deux compétitions ayant débuté le 31/12/1997 !), bien que certaines joueuses qui ont commencé leurs parties par voie postale les terminent actuellement par Email.

De plus pour la France, le forfait du 4^e échiquier ne nous laisse aucune chance de jouer la finale de ces VI^{es} Olympiades Féminines car il n'y a pas de remplaçante !

Aussi les responsables de l'International lancent un appel au secours : pour les grandes compétitions féminines par équipes, l'A.J.E.C. n'a potentiellement que trois personnes en tout et pour tout. Le recrutement de bonnes joueuses reste

actuellement le problème n°1 des fédérations et de l'ICCF ; à tel point qu'avec les difficultés techniques les Préliminaires des prochaines Olympiades Femmes sont reportés de juin 2001 à janvier 2003 ! Aussi, d'ores et déjà, si vous connaissez des joueuses prêtes à s'investir dans de beaux tournois par correspondance, veuillez contacter les responsables rapidement. Merci.

S. ROYNET,
Capitaine de LCCO VI Preliminaries

D. ROZIER,
Capitaine de LCCO V Finale

CLASSEMENT A.J.E.C.

OLIVIER COCLET

Ce classement est le dernier classement CPA. Il contient tous les résultats parvenus jusqu'au début du mois de juin. La prochaine liste de classement qui sera publiée sera établie selon un nouveau système, qui prendra en compte toutes les parties y compris les parties nulles. Le système sera bien entendu publié dans le C.D.E.

8 Adeline B1894	193 Bellay JP2136*	4316 Bouthors L1811
20 Albernay M1983	194 Bellec JR2241*	375 Boutonnet R2207
29 Alozy F2129	202 Belluire P EXC2379*	2704 Bouverot O MI2472
33 Ancy G2166*	214 Bennett M1816*	377 Bouyt B2114
3230 Andrianaho S2350*	218 Beraud Y1957	3664 Brege JL2059
4271 Antoine JL2018*	223 Bernard C2335	3920 Briet M2309*
3979 Anton G2159*	226 Bernardet S1554	4386 Brisson C1928*
3725 Antunes J1745	229 Berriot B MI2397	405 Brisson P1942
4067 Aquilina S1910	3548 Berry S1706*	4459 Brumant L1910*
4190 Armand L1859	231 Bert M1935	4551 Bruneau M2034*
68 Aubron D1954	236 Bertola T EXC2285	4426 Budin F1952*
72 Audie A2044*	257 Beyssac JL2039*	3817 Burnet L2108*
76 Audoubert J2192	261 Biaux A MN2144*	433 Burnier L EXC2372
88 Aymard M2168	262 Bibens JP2131	442 Cadillon L EXC2448
2716 Azema P2037	286 Blaszczyk F1772	3944 Caillot G2027*
4397 Azzoug S1728*	4547 Bloch S1762*	459 Cambours A2107*
3041 Babugeon JP1663	3794 Blonde X2020*	3323 Campant B2209*
4332 Bairamian F2409*	4283 Blondel D2199*	3677 Capel C2034*
108 Baixes P2188	296 Bobel P2212	475 Cappelier R1945
109 Bajoue C1787	4452 Bodeau-Péan B2023*	476 Caprio V1979
114 Balause J2153*	299 Bodis J2275*	477 Capron G1738
117 Ballan M1928	4475 Boet L1850*	487 Carlier P1740
122 Balzer A1850*	4265 Boisgard JM1753*	490 Caron P EXC2403
4450 Banse J2131*	305 Boissel B SIM2591	492 Carpentier JC2192
132 Baroin B2222	306 Boissier P1835	493 Carre Y1842
137 Barre JM2350	308 Boitte B1621*	496 Casale M2285*
158 Baudoin JF2302	313 Bologna M1865	4253 Cassel JJ1884*
4333 Baudoz S1860*	317 Bonnal L1811	501 Catalan JP1850*
159 Bauge P2063*	322 Bonnet C2032	507 Caumes J MN2329
177 Beck G2187	325 Bonnet J2097*	511 Cavril S2260
4478 Becker C2040*	334 Bornarel G1836*	518 Cebollero D1942
179 Becquerelle P2154	336 Borniche C2190*	519 Celerier F1745
180 Bedel JA2144	4417 Boulais R1995*	536 Charpentier D2182
182 Bedu JP1840	351 Boulay R1978	546 Chastanet G2153
184 Beilloeil JP1602	2882 Boulet B1940	4118 Chastel P2117*

551 Chatelain L2176	931 Duval J1677	1251 Haffner L2195
554 Chaussard E1910	936 Duvette M2122*	3097 Halter A2125*
3470 Chery E2192	956 Epinoux JF2165	1256 Hanen B2431*
3062 Christiaens R2195	4155 Esch J1945	4377 Hareux H2163*
597 Ciampi J2037*	4432 Etchegaray P2307*	1261 Hartmann D2165*
600 Cipriani F2144	3471 Farcy G1991*	2930 Hauptmann G2190
601 Cipriani G2294	4302 Faure S2035	1266 Hausser R2008*
3935 Clair M2176*	3427 Federspiel A2275*	4340 Hautcoeur D1753*
3699 Cochard P2460*	995 Felbinger J2088	1267 Hautcoeur D2226
613 Cochet F EXC2255	4003 Feldis JN2046*	1272 Heim B1879
4037 Coclet O EXC2340	3899 Feldis Y1860*	1273 Helbling JG1915*
623 Comon J M1925*	1001 Fernandez J2006	1283 Henriot F2248
4399 Contant M1923*	1003 Feroul M MI2418*	4275 Henry P2071*
635 Corbin L1932	4066 Fey W2017*	1287 Herbin J2387*
636 Corde P EXC2397	1006 Fietkau A1972	2931 Herve J1906*
3564 Cordonnier C2098*	2919 Fikry A2142*	3539 Hervet G MI2474
4403 Couturier F2258*	1012 Fister B EXC2326	1293 Hirstel S1806*
668 Criton R2370*	1015 Flecher J1991	1305 Hostachy T2297
3771 Curnillon F2046	1017 Fleury F2017*	1315 Hug E2244
683 Dacquain S2202	4518 Foissel M1930*	4068 Huilmot E1867*
4264 Dangauthier JP2153*	3694 Follic JM2238	1320 Humez P2369*
694 Danzanvilliers P2321	3928 Forget C1780	3647 Imperor M2239*
4527 David M1799*	3058 Foulon D1609*	1329 Ivanoff G2003*
745 De La Vaissiere B1831	1032 Fournier F2142	3274 Jabot D2224
735 De Lagontrie J EXC2401	1033 Fourot D1918	3938 Jabot YM1672*
799 De St-Germain G EXC2306	3753 Fourrage D2119*	4312 Jacquier L1767*
824 De Winne R1949	1038 Fragnaud JG2119*	4466 Jardi-Talarn JS2188*
4503 Decarsin L1954*	1041 Francois G MN2462	4136 Jardin D2146*
3084 Degrave J1850*	4411 Gachon L2233*	1346 Jardin G2156*
725 Dehainault R2100*	1055 Gaidot G2294	4297 Javelot T1933*
4465 Dejonckheere D1906	1061 Gallais P1826*	1353 Jean C MN2328
751 Del Gobbo M SIM2437	3081 Galliot X2059	1364 Jolivet C1847
4303 Del Vecchio A2244*	2922 Galliou B1802	4401 Josquin C2068*
3612 Delabarre O2000*	1069 Gamant G2144	1375 Jouault B2204
746 Delbecque C2233	1071 Gambini P2032	1379 Jouy JL1984
747 Delbos JL2081*	1079 Garay L1906*	1385 Jund C2222
4408 Delorme D1794*	4219 Garcia G2290	2938 Kaszak S2163
771 Delrieu JL2124*	4192 Gaulupeau P2040*	1399 Keith D2299
777 Deneuille C2287	3486 Gauthier A1689*	3866 Kerdraon J1867
784 Depret P1665	1103 Geider F EXC2399	4268 Kieffer JC1862*
790 Derlon J2039*	4447 Gentric O1797*	1425 Krounba P2000
793 Derouineau J EXC2324	4044 Gerbaud H2073*	1427 Kuchelbecker C2200
3995 Descombe C1893	3953 Germain D1700*	3489 Labbe R2265*
821 Deville O2341*	1120 Geslain T1928	1441 Lacoste A2182
823 Devocelle L EXC2290	1121 Gessier G2012*	3595 Lacoste F2241*
4415 Di Pietra R1777*	1128 Giazzi G2057	1449 Lafeuille B2233*
3869 Didier L2102*	1130 Gillet R2362*	3767 Laffargue M1765*
4517 Didillon A1955*	1134 Giordano P2144*	4005 Laffranchise L2275
831 Dienne J2226	1136 Girard JP2267	2940 Lafolie A1836*
832 Dieu B EXC2316	4388 Girardot P2154*	1452 Lagiere D1864*
836 Dijon JM2231	4113 Giraud R1709*	1458 Lalanne C2107
838 Dolz J2069	1143 Giraudet A2012	4538 Lallemand JC1986*
4163 Domergue V2074*	4449 Giraudet P2040*	1469 Lamôle L1947
844 Donne P2146*	3125 Godinot B1804	1473 Landry P2165
845 Donnenfeld P MN2501*	1156 Goerlinger S SIM2576	1477 Langlois D2289
852 Doudon M2146	1165 Gorge E2309	3818 Latapie F1738*
854 Dragoni F1988*	1179 Gourhan M2103*	3941 Laurent C2108
864 Druon R MN2124	1181 Gourmelon J MI2516	1497 Laurent P1961
869 Dubleumortier A1989	1197 Grillon JM2131	1505 Lavoisier F2233
874 Dubois R EXC2139	1205 Grizou R MN2494*	3533 Le Bled P2195
4528 Dufour E1750*	4482 Gueneau C2197*	3999 Le Clanche J2210*
4014 Duljan F2284*	4056 Guidici G EXC2363	3989 Le Dessert J1816*
907 Dumoulin R2141	1231 Guidoni M2037	1537 Le Duigou JG2250
916 Durandal J2127	3623 Guyomarch D2081*	1551 Le Garrec M2025*
926 Dury E2100	4323 Haezebaert P2263*	4455 Le Nagard F1944*

3871 Le Pennec H	2255*	1900 Negro J	2353*	2265 Roulin G	2057*
4193 Le Pottier R	1821*	3356 Neri J	2289	2270 Rousselot B MN	2329
1599 Le Roux JM	2100	1904 Neubauer O	1944	2272 Roux P EXC	2433
1617 Le Ven P	1874*	4082 Nguyen-Legros A	2095*	3385 Roux T	2091
4124 Leblanc S	2132*	1906 Nguyen M-K	1893	2277 Roynet S	2034
1527 Leconte JO MI	2477	1907 Nguyen P	2226*	2278 Rozier D	2331
4541 Lecoq J	2205*	4310 Nicolas P	2216*	2279 Ruch B	2314*
1532 Lecroq M GMI	2686	1918 Noblesse M	2153	2280 Ruch E MI	2562
3891 Lees JP	2134	1919 Noel R	1887	2287 Ruiz-Vidal P	2005*
1540 Lefebvre M	1876	4194 Noguera S	1981*	2294 Sage F EXC	2403
1542 Lefevre JP	1993*	1925 Nossein F	1981	3312 Sahl C	2217*
2688 Lelievre A SIM	2573*	1965 Pansier P	2282	2304 Salaun R	2353*
1571 Lemaire P	1935	1967 Papet B	2158	2320 Santini J	2304
1579 Lemieux Y	2280	4525 Papin P	1998*	4083 Santini R	2306*
1587 Leotard C GMI	2669	4280 Parisot S	1903*	2334 Savolle JM	2107*
1597 Lerique B	2142*	2000 Pecot L MI	2489	2335 Savostianoff E MI	2464*
1603 Leroy P	1896*	2006 Pelisseri M	2391*	4221 Schaub M	2302*
2949 Lescot P	1869	2016 Perin J	2132*	4156 Schlemaire D	2137*
1606 Lesecq J	1916	2019 Perraut D	2022	2358 Schrader E	2210
4456 Lesecq P	1961*	2025 Perron P	2239	2361 Schurra G	2073
2687 Levaux C	2234*	2026 Perrot P	1784*	4421 Schweitzer M	1962*
1633 Litique M EXC	2352	2052 Picard J	2029	2370 Sebag W EXC	2370
1635 Lize P	2362*	2053 Picard S	2098	2379 Senay D	2122
3490 Loustau P	2083*	2059 Pierquin B	2221*	2385 Serradimigni R EXC	2360
4134 Madelaine J	1847*	4412 Pierron P	2210*	2387 Serrier JF	2120
1669 Magoni J	2120*	2073 Pinelli JC	2013	2388 Seydoux H EXC	2338
1681 Malak JM	1840*	4474 Pinto JF	1949*	2401 Simon V	1989
4318 Maldonado D	1852*	4530 Piova A	1811*	2402 Simonet D	1838
1688 Mallet B	1660	4168 Pittiani P	1988*	2404 Simonet J	1819
1690 Mallet M	2132*	2088 Plessier F	2063*	2409 Sireta B	2185
1702 Marcel JF	1814*	4266 Poidevin S	1930*	2987 Sireta MT	1682*
1704 Marcellot B	2185*	2095 Poinsignon A	2139*	4368 Soetewey P	2267
1710 Marciniak M MN	2433*	2098 Poithier F	2049	2424 Soulas P	2124
1717 Margiocchi G	2049*	2102 Poli A	1933*	2434 Spitz C MN	2530
3990 Martin B	1852*	4349 Portes G	1772*	2435 Spitz P MI	2573
1735 Martine JM EXC	2175	2114 Poupinel M	2182	4222 Sureda S	1575*
4472 Martz R	2108*	3351 Poupon P	1644	4425 Symoens D	2006*
1741 Mary P EXC	2340	4519 Prieto M	1937*	2458 Szanto I	1966*
1758 Matisson JM	2268	2152 Quiniou J	2066	2460 Szczot C	1870*
1761 Maumey M	2081	3352 Rabia K	1910*	4545 Tainturier C	1918*
4468 Mayer P	1896*	2155 Rabouan JF	2051	2991 Talvard G EXC	2246*
1778 Menetrier M MI	2499	4476 Raffeneau F	1995*	3743 Testard P	2209
4277 Mercier JL	1887*	2157 Raimondi M MIF	2236	2483 Teyssier A	2114*
3765 Mercky G	2329*	2161 Rames JR	2134*	2491 Thimognier D EXC	2425
1788 Meslage J	2263	4535 Ranaivojaona R	1881*	2494 Thirion P EXC	2380
1792 Mestdagh R	1949	4544 Randisi A	1925*	2496 Thivel R EXC	2363*
3696 Mevel J	2214*	2164 Randisi S	1889	4211 Thuillier D	1899
1805 Michaud P	2275*	2972 Ravel P	1947*	2501 Tinture B	2187
4342 Mietton L	1789*	2171 Raybaud P	2013	2502 Tinture L MN	2430
2955 Mignien AJ	2202	4457 Redon B	2284*	2506 Tombette P MI	2474
4539 Migozzi M	1923*	2178 Renard A	1910	2516 Touzeau G	2023*
1820 Milgram C	2127	2187 Renouf L	1937	4096 Tracard S	1823
3557 Minard D	2040	4460 Ricard JL	2207*	4393 Tran-Binh-Loc P	2064*
4390 Misson JC	1942*	2205 Riquebourg C	2166*	3773 Trapeaux J	2202
1838 Mondy M	2091*	2228 Robeson C	2205	2995 Treguer JJ	2001*
1848 Montroig M EXC	2289	2237 Roelens R MN	2438	2519 Treiber J	2056
1865 Morin S	2039*	2238 Rogemont A MI	2505*	2522 Trigance E	2263
2684 Mos G	2287*	2243 Roignot P	2103	4552 Trillaud F	2029*
1871 Mostrag R	1928*	4352 Rongvaux JC	1984*	2525 Trochet JS	1972
1872 Mottier R	1780	2248 Ronzetti F	2229	4467 Troffiguer O MI	2401
4379 Moussard S	1775*	2249 Roos J GMIF	2477*	2540 Vaillant S	2221*
4521 Moutardier D	1801*	2250 Roos M MI	2353*	2542 Vaissermann B	2309
1885 Muller J MN	2545	4522 Roque A	1893*	4034 Valade P	2127
1888 Muneret M	2144	2253 Roques P	2397*	4294 Vallet O	2032*
1899 Negre A EXC	2353*	2254 Rosi A	1972*	2555 Van Damme L	2227

4237 Vancheri P1816*	2611 Vigneron M MN . .2358	4437 Wambergue M . . .1995*
2558 Vandervorst M . . .2090	3462 Vigny P2170	3448 Werbrouck JM . . .1998
4231 Vanoverveld P . . .2015*	3977 Vincent B2202	2659 Weyand F2244
3335 Vasseur O2034	2620 Vincent D EXC . . .2363	2663 Witter J2233*
2579 Vedrunes J EXC . . .2222	4125 Vincent D MN . . .2472	2668 Yvinec JM2110*
2583 Venturini A2161	2622 Vinot S SIM2584	3382 Zajac S1889
2586 Verdier P MI2392	2635 Vuillemin G2012	2677 Ziegler M2080*
3413 Veroni A2085	2637 Wagner B EXC . . .2319	2679 Zinser S EXC2397*
2602 Viard D MI2462	2639 Wailly C1876*	2680 Zorn JJ2139
2609 Vieujiot G2204*	2642 Wallyn A EXC2428*	Total = 524 joueurs

SOLUTIONS DES PROBLEMES NUMERO 509

Herbert Ahues

Clé : **1. ♖b2!** [2. ♗f5#] 1... ♗b5 2. ♗xd6# ;
1... ♗xa5 2. ♗xf6# ; 1... ♗aç5/ç3/xb2 2.
♗(x)ç3# ; 1... ♗b5/d4 2. ♗(x)d4# ; 1... ♗dç5/
xb2 2. ♗xf4# ; 1... ♗xh5 2. ♗f3#

Pierre Bansac

Clé : **1. ♗b6!** [menace 2. ♗4ç6 suivi de
3. ♗d8# ou ♗é7# ; si 2... ♗d4 3. ♗é7# et si
2... ♗g5 3. ♗xg6#]

- 1... ♗e1 2. ♗4a6 [3. ♗xç7#] 2... ♗ç4 3. ♗xé6# ,
2... ♗g3 3. ♗xg6# ;
- 1... ♗xc3 2. ♗4a6 [3. ♗xç7#] 2... ♗ç4, ♗e5
3. ♗xé6# ;
- 1... ♗f2 2. ♗xg6+ ♗f7 3. ♗xf7#

Jean Morice

Clé : **1. ♗f8!** [2. ♗ç6+ ♗xd4 3. ♗g7/ç5#]

- 1... ♗xd3 2. ♗b6+ ♗xd4 3. ♗xb4# ;
- 1... ♗xd4 2. é3+ ♗ç5 3. ♗b6# ; 2... ♗xé3
3. ♗xé3# ;
- 1... ♗bxd3 2. ♗xa6+ ♗xd4 3. ♗a4#
- 1... ♗xd3 2. ♗é6+ ♗xd4 3. é3#
- 1... ♗xd3 2. ♗é6+ ♗xd4 3. bxc3#
- 1... ♗fxd3 2. ♗f6+ ♗xd4 3. ♗f4#
- 1... ♗é4 2. dxé4 [3. ♗ç6, ♗b6, ♗xa6, ♗d7,
♗d8, ♗é6, ♗f6, ♗g6, ♗h6, ♗xd5#] 2... ♗d3,
♗d3, çxd2, ♗d3, ♗xd2/d3 3. ♗xd5# ;
2... dxé4 3. ♗d7/d8# ; 2... ♗ç6 3. ♗xç6/xd5# ;
2... ♗f3 3. ♗ç6/f6/xd5# ; 2... ♗xb3 3. ♗ç6# ;
2... ♗xé4 3. ♗ç6/é6# ; 2... ♗xd4 3. ♗b6/xd5#

Alan Campbell White

Clé : **1. ♗d2!** blocus

- 1... ♗d8 2. éxd8=♗ [3. ♗xd5#] 2... ♗é2
3. ♗xé2# , 2... ♗f2 3. ♗xf2#
- 1... ♗d8 2. éxd8=♗ [3. ♗xd5#] 2... ♗é2

3. ♗xé2# , 2... ♗f2 3. ♗xf2#

- 1... ♗d8 2. éxd8=♗ [3. ♗xd5#] 2... ♗é2
3. ♗xé2# , 2... ♗f2 3. ♗xf2#
- 1... ♗d8 2. éxd8=♗ [3. ♗xd5#] 2... ♗é2
3. ♗xé2# , 2... ♗f2 3. ♗xf2# , 1... ♗b7 2. ♗xb7
[3. ♗xd5#] 2... ♗é2 3. ♗xé2# , 2... ♗f2 3. ♗xf2#
- 1... ♗ç6 2. ♗xç6 [3. ♗xd5#] 2... ♗é2 3.
♗xé2# , 2... ♗f2 3. ♗xf2#
- 1... ♗ç6 2. ♗xç6 [3. ♗xd5#] 2... ♗é2 3.
♗xé2# , 2... ♗f2 3. ♗xf2#
- 1... bxc4 2. éxd5 [3. ♗xç4#] 2... ♗xd5
3. ♗xd5# , 2... ♗ç1 3. ♗é2#
- 1... bxa4 2. çxd5 [3. ♗ç4#] 2... ♗xd5 3.
♗xd5# , 2... ♗ç1 3. ♗é2#
- 1... çxd4 2. fxé5 [3. ♗xd4#] 2... ♗xa7 3.
♗xd5# , 2... ♗é2 3. ♗xé2# , 2... ♗f2 3. ♗xf2#
- 1... çxb4 2. dxé5+ ♗xa7 3. ♗xd5# , 2... d4
3. ♗xd4#
- 1... dxé4 2. çxb5 [3. ♗ç4#] 2... ♗d5 3. ♗xd5# ,
2... ♗ç1 3. ♗é2#
- 1... dxç4 2. axb5 [3. ♗xç4#] 2... ♗d5 3.
♗xd5# , 2... ♗ç1 3. ♗é2#
- 1... éxf4 2. ♗b8 [3. ♗xf4#] 2... ♗xb8 3.
♗xd5# , 2... ♗f1 3. ♗é2#
- 1... éxd4 2. ♗xç5 [3. ♗xd4#] 2... ♗a7 3.
♗xd5# , 2... ♗é2 3. ♗xé2# , 2... ♗f2 3. ♗xf2#
- 1... fxg4 2. ♗xh5 [3. ♗xg4#] 2... ♗ç8 3.
♗xd5# , 2... ♗é2 3. ♗xé2# , 2... ♗f2 3. ♗xf2#
- 1... fxé4 2. gxh5 [3. ♗g4#] 2... ♗ç8 3. ♗xd5# ,
2... ♗é2 3. ♗xé2# , 2... ♗f2 3. ♗xf2#
- 1... hxg4 2. éxf5 [3. ♗xg4#] 2... ♗é2 3. ♗xé2# ,
2... ♗f2 3. ♗xf2#
- 1... h4 2. gxf5 [3. ♗g4#] 2... ♗é2 3. ♗xé2# ,
2... ♗f2 3. ♗xf2#

SOLUTIONS DES PROBLEMES NUMERO 510

- ❶ 1. ♗d4+ ♗c5 2. ♗h1!! 1-0
- ❷ 1. ♗a5! ♗b3 2. ♗c3! 1-0

- ❸ 1. ♗c2 d1♗ 2. ♗xc1 ♗d5+ 3. e4 ♗a2 4. ♗a1 1-0
- ❹ 1... ♗d4 2. ♗g1 ♗e4 3. ♗e1! ♗e5 4. ♗e3 1-0

A.J.E.C.

ASSOCIATION DES JOUEURS D'ECHECS PAR CORRESPONDANCE
AFFILIEE A L'INTERNATIONAL CORRESPONDENCE CHESS FEDERATION
SIEGE SOCIAL : 3, RUE DES FOSSES, 03100 MONTLUÇON

COMITE DIRECTEUR

BERRIOT, BOUVEROT, COCLET, GALLIOU, GEIDER, GERBAUD, HERVET,
JOUAULT, MENETRIER, RUCH, RUIZ-VIDAL, SALAÜN, TINTURE, TOMBETTE

RESPONSABLES

● **Président** : O. COCLET, 16, rue de l'Herrengrie, 59700 Marcq-en-Barœul ☒ president@ajec-echecs.org
● **Vice-présidents** : L. TINTURE, 1, place de la Poste, 48190 Le Bleyard, ☒ laurent.tinture@wanadoo.fr et B. BERRIOT, 18, rue des Andiers, 02820 Saint-Erme ☒ tresorier@ajec-echecs.org
● **Trésorier** : B. BERRIOT ● **Secrétaire** : G. HERVET, 6 bis, rue Laurent-Poli, 77760 Achères-la-Forêt ☒ secretaire@ajec-echecs.org ● **Contact Email ICCF** : C. LEOTARD, 6, avenue de Valras, 34350 Vendres, ☒ iccf-contact@ajec-echecs.org ● **Rédacteur du site web** : O. BOUVEROT, 1, rue des Jonquilles, 78990 Elancourt, ☒ webmaster@ajec-echecs.org ● **Arbitre national** : P. TOMBETTE, 10, avenue Bourdonnet, 92700 Colombes. ● **Classement** : O. COCLET ● **Archives** : L. TINTURE
● **Délégué à la propagande** : J. NEGRO, Nice-Matin, 214, route de Grenoble, 06290 Nice Cedex 3, Tél/Fax 04.93.79.83.83+ du mardi au vendredi de 9 h à 12 h

COMPETITIONS NATIONALES

● **Directeur général des tournois** : L. TINTURE ● **Championnat de France** : B. JOUAULT, 6 bis, rue du Neubourg, 27000 Evreux, ☒ jouault.bruno@wanadoo.fr ● **Tournois à 5 joueurs (8 parties)** : P. LE BLED, 25 bis rue La Haie aux Vaches, Saint Hubert, 78690 Les Essarts-le-Roi, ☒ t5@ajec-echecs.org ● **Coupe de France** : B. HEIM, 13, rue de Saverne, 67700 Haegen ● **Tournois thématiques** : G. GAMANT, 443, rue de Guergay, 22310 Plestin-les-Grèves ☒ georges.gamant@wanadoo.fr ● **Grand Prix du 50^e Anniversaire du C.D.E.** : P. RUIZ-VIDAL, 335, rue de Vaugirard, 75015 Paris ☒ redaction@ajec-echecs.org ● **Mémorial Jacques Jaudran** : L. TINTURE ● Les adhérents de l'A.J.E.C. s'inscrivent auprès des directeurs concernés. Les tournois organisés par l'A.J.E.C. sont gratuits, fournir une enveloppe timbrée sans adresse lors de votre inscription. Pour recevoir la grille complète des résultats, joindre une enveloppe affranchie

TOURNOIS INTERNATIONAUX

● **Délégué ICCF et rencontres amicales par équipes** : E. RUCH, 5, rue Denis-Papin, 91220 Brétigny-sur-Orge, ☒ delegue-iccf@ajec-echecs.org ● **Tournois individuels et Rencontres officielles par équipes** : D. ROZIER, Les Guichards, Maison Porta, 38410 Vaulnaveys-le-Haut, ☒ lasker38@hotmail.com ● **Grandes compétitions individuelles** : M. MENETRIER, 46, rue du Président Poincaré, 55100 Verdun, ☒ Selection-FRANCE@ajec-echecs.org ● **Tournois MN Email et postaux** : S. ROYNET, 46, rue Marcelin-Berthelot, 80090 AMIENS, ☒ tournoisMN@ajec-echecs.org ● **Tournois Email de catégorie O, H et M** : E. RUCH ● **Tournois thématiques ICCF** : G. GAMANT

DROITS D'INSCRIPTION

Tournoi EU (européen), WT (mondial) ou Email			
classe O ou H à 7 joueurs	6,10	40 F	
classe M à 11 joueurs	9,15	60 F	
Tournoi à normes MN	21,34	140 F	<i>préciser Email ou postal</i>
Tournoi thématique ICCF	6,10	40 F	<i>postal uniquement</i>

CARTES DE JEU

J. CHATENET, 43, route de Limoges, 19510 Masseret (paiement à l'ordre de l'A.J.E.C.)
– Cartes vertes (national) ou cartes roses (international) : **7,62** 50 F les 150 **12,20** 80 F les 300
– Cartes papier glacé (à mettre sous enveloppe) : **6,86** 45 F les 150 **10,67** 70 F les 300
– Cartes postales deuxième génération : **9,12** 60 F les 150 **14,48** 95 F les 300

SITE WEB DE L'A.J.E.C. : <http://ajec-echecs.org>

NE SOYONS PAS RETROGRADES !

LAURENT TINTURE

Raymond SMULLYAN, 1979

d'après Mortensen

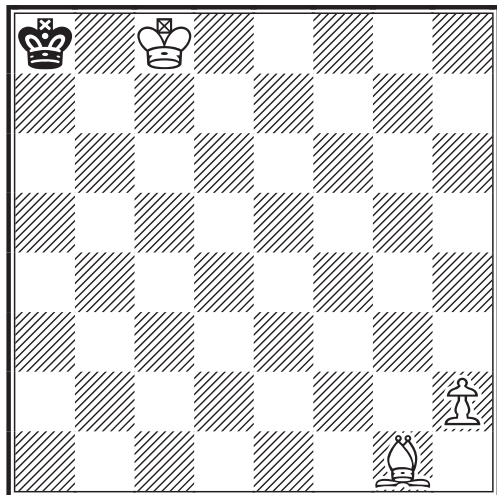

Que viennent de jouer les Noirs ?

J.-J. TURCO, 1983

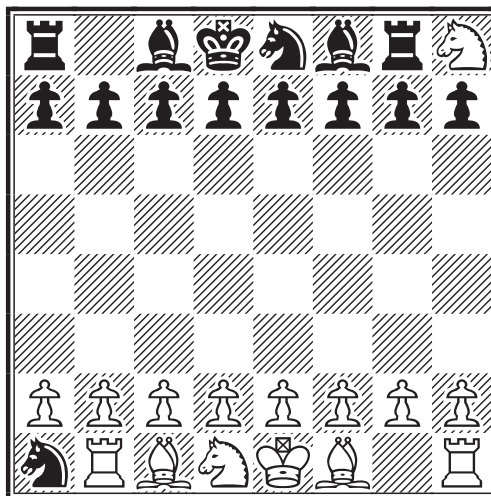

Mat en 1. Facile !
Mais au fait, qui mate ?

Armand LAPIERRE, 1959

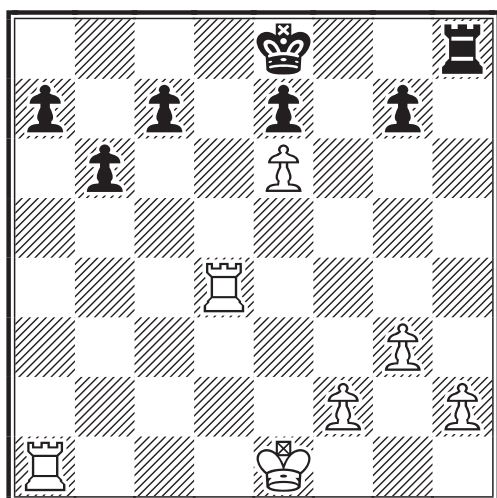

Mat en 2. Ça se complique
dans ce roque endiable...

Ernest-Clément MORTIMER, 1991

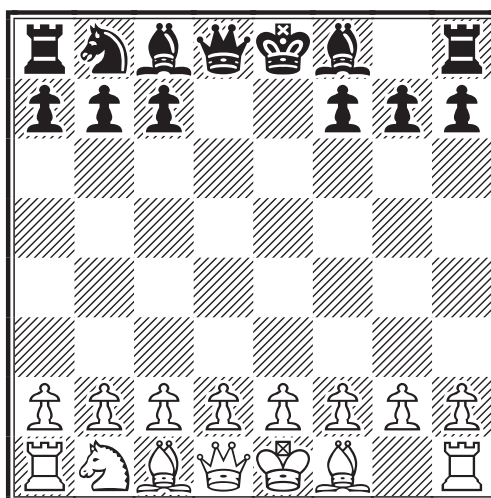

Comment s'est déroulée la partie ?

HISTORIQUE !!

Le premier match de Coupe de France Email a été lancé officiellement le 15 octobre 2001 entre Messieurs Alexandre Randisi et David Symoens. N'importe qui peut s'inscrire avec un copain pour disputer le premier tour ! Une formule sympa pour TOUS les joueurs ! Venez nombreux !

<http://ajec-echecs.org/tournois/inscrip.php>

Le courrier des échecs

513

décembre 2001

REVUE MENSUELLE DU JEU D'ÉCHECS PAR CORRESPONDANCE

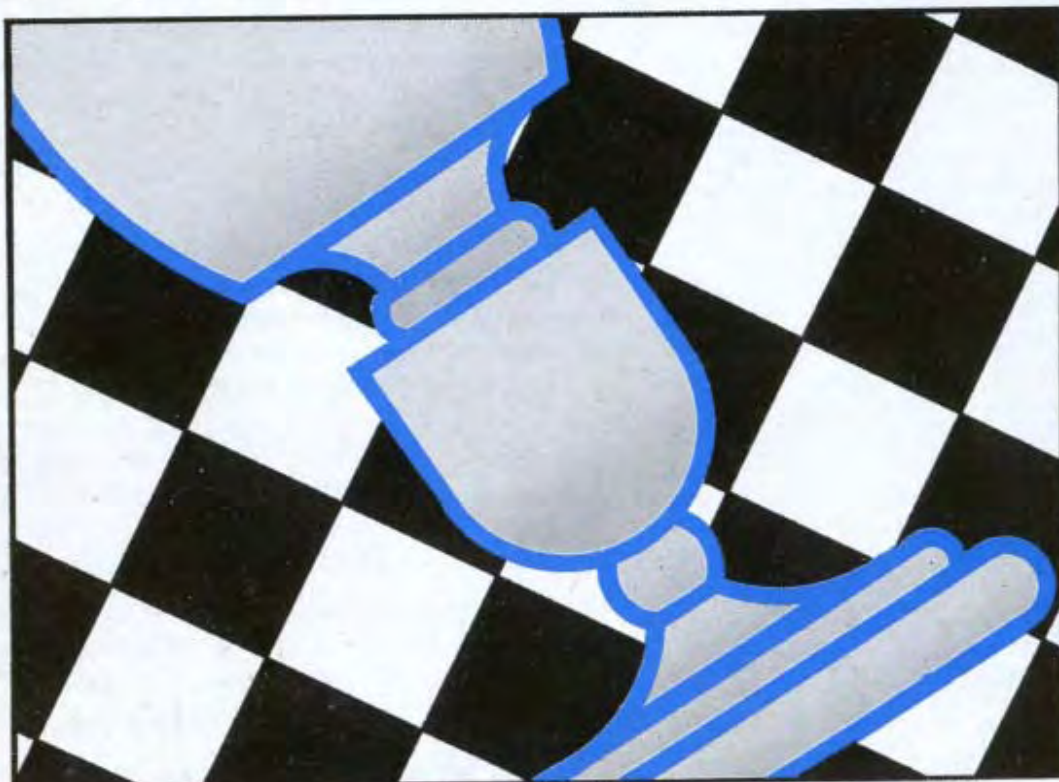
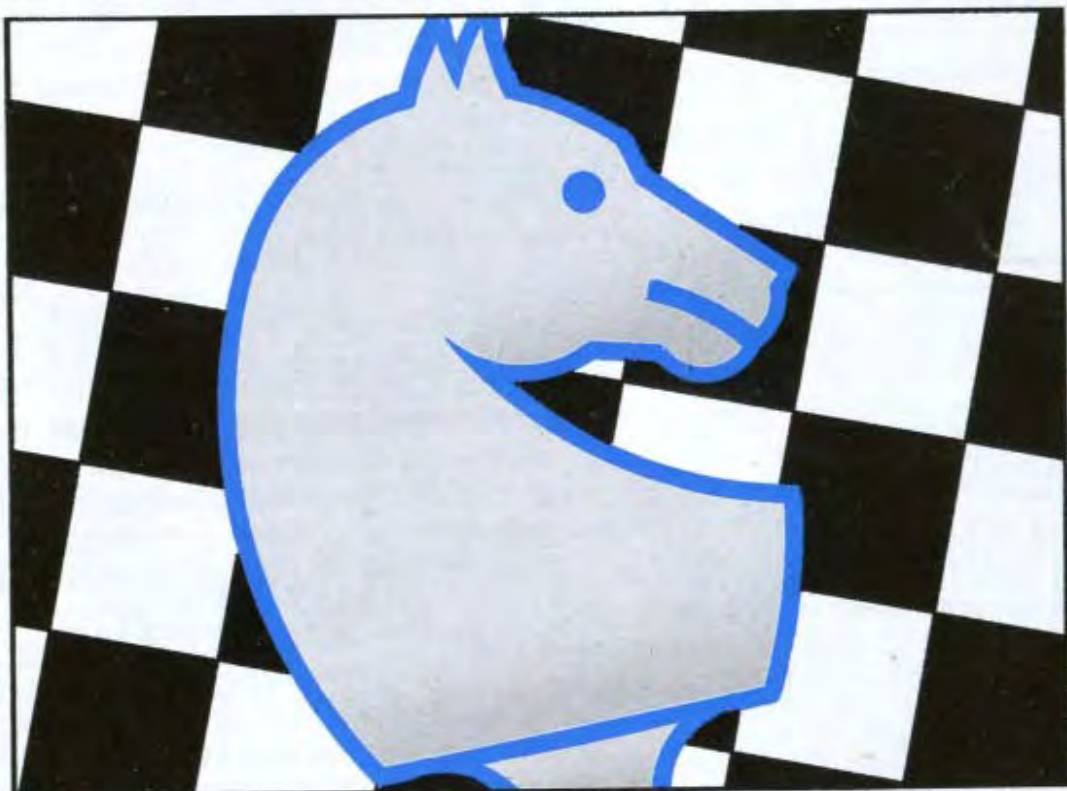

18 FRANCS

LE COURRIER DES ECHECS

REVUE MENSUELLE DU JEU D'ECHECS PAR CORRESPONDANCE

NUMERO 513 – DECEMBRE 2001

FONDEE EN 1947 PAR
GASTON BALBO

DIRECTEUR DE LA PUBLICATION
OLIVIER COCLET, EXC
16, rue de l'Herengrie
59700 Marcq-en-Barœul
✉ president@ajec-echecs.org

REDACTEUR EN CHEF
PIERRE RUIZ-VIDAL
335, rue de Vaugirard, 75015 Paris
✉ redaction@ajec-echecs.org

REDACTEUR ADJOINT ET CORRECTEUR
LAURENT TINTURE, MN

COMITE DE REDACTION
MICHEL BRUNEAU
GILLES GUIDICI, EXC
KENNETH GUNNELL
GILLES HERVET, MI
JEAN-OLIVIER LECONTE, MI
MICHEL LECROQ, GMI
CHRISTOPHE LEOTARD, GMI
MARC MAUMEY
MANUEL MENETRIER, MI
JACQUES NEGRO, ARBITRE F.I.D.E.
ERIC RUCH, MI
PHILIPPE TOMBETTE, MI

COURRIER DES LECTEURS
DOMINIQUE AUBRON
Echuffley, 61500 Essay

DEMANDE DE C.D.E. ANCIENS
JACK LE DESSERT
Le Bourg, 23600 Soumans

COMPOSITION ET MISE EN PAGE
LE COURRIER DES ECHECS

IMPRIME EN FRANCE
TOURON & FILS
Limoges-Feytiat
☎ 05 55 06 37 17
✉ touron.imprimerie@wanadoo.fr

COMMISSION PARITAIRE N° 70340

Les paiements destinés à l'A.J.E.C. se font par chèque postal, bancaire ou mandat cash, libellés au nom de l'A.J.E.C. sans autre spécification et adressés aux responsables concernés. N° du C.C.P. :

30041 00001 0 678721W 020 90 Paris
Le numéro souligné est suffisant pour un virement à l'intérieur de la métropole et des DOM-TOM.

TARIFS 2002

- **Couplé abonnement + cotisation 35** 229,58 F
Les adhérents reçoivent le C.D.E., ont accès aux tournois et figurent au classement de l'A.J.E.C.
- **Abonnement simple au C.D.E. 30** 196,79 F
Les abonnés reçoivent le C.D.E. (11 numéros par an) mais n'ont accès ni aux tournois ni au classement.
- **Cotisation A.J.E.C. 25** 163,99 F
Elle permet de participer aux tournois et de figurer au classement de l'A.J.E.C.
- **Etranger :**
 - couplé cotisation-abonnement **40** 262,38 F
 - abonnement au C.D.E. **36** 236,14 F
 - cotisation A.J.E.C. **25** 163,99 F
 - supplément envoi C.D.E. par avion **10** 65,60 F

Cotisations et abonnements sont valables du 1^{er} janvier au 31 décembre.

NOUVEAUX ABONNES ET CHANGEMENTS D'ADRESSE

GILLES HERVET, MI
6 bis, rue Laurent-Poli, 77760 Achères-la-Forêt
✉ secretaire@ajec-echecs.org

Les abonnements au C.D.E. reçus entre le 1^{er} janvier et le 30 septembre comptent pour l'année entière et donnent droit au service du C.D.E. à partir du premier numéro de l'année. Ceux reçus entre le 1^{er} octobre et le 31 décembre ne prendront effet qu'à partir du 1^{er} janvier de l'année suivante. Les numéros d'octobre, novembre et décembre seront envoyés, sur demande, à tarif minoré.

RENOUVELLEMENT DES ABONNEMENTS

BERNARD BERRIOT, MI
18, rue des Andiers, 02820 Saint-Erme
✉ tresorier@ajec-echecs.org

Les renouvellements doivent se faire pour un ou deux ans dès la parution du bulletin de renouvellement et en tout cas avant le 15 décembre de l'année en cours.

TARIFS PUBLICITE

	1 n°		11 n°	
1 page	87,20	572 F	872,01	5720 F
1/2 page	45,58	299 F	455,82	2990 F
1/4 page	24,70	162 F	247,73	1625 F
1/8 page	12,81	84 F	128,82	845 F

Photo ou typon à la charge de l'annonceur. Pour les adhérents de l'A.J.E.C. : première annonce gratuite, les suivantes **5** (33 F) l'annonce. S'adresser à P. RUIZ-VIDAL avant le 10 de chaque mois pour parution le mois suivant.

EDITORIAL

L'EQUIPE DIRIGEANTE remercie chaleureusement celles et ceux qui ont déjà renouvelé leur cotisation pour 2002, bien souvent en l'accompagnant de messages d'encouragement auxquels nous ne pouvons matériellement pas répondre individuellement. C'est grâce à votre geste que l'A.J.E.C. continuera d'exister, en vous offrant toujours plus de services (comme l'introduction de tournois par voie électronique, à côté et non à la place, de ceux par voie postale)... et de qualité de surcroît. Ainsi, pour compenser la piètre qualité des numéros de mars à mai, nous avons augmenté, comme convenu lors de l'Assemblée générale, de quatre pages les numéros 508, 509, 510, 512 et 513 de notre Courrier des Échecs et œuvré pour une distribution plus régulière.

UN MOT DE L'ACCUEIL

Les premiers signes en provenance de l'accueil des adhérents, que j'ai repris cet été, me laissent à penser que vous serez plus nombreux à nous rejoindre en 2002. Déjà, plus de trente personnes ont rejoint l'A.J.E.C. en quatre mois depuis juillet 2001, alors que vingt adhérents s'étaient inscrits au cours du second semestre 2000. Le développement de notre site internet, que vous êtes nombreux à féliciter, une plus grande propagande pour le rayonnement de l'A.J.E.C. (publicité vers les clubs, notamment lors du lancement du tournoi interclubs qui débutera bientôt) ont porté leurs fruits en cette fin d'année.

L'accueil est une responsabilité très prenante. Les échanges et les mots de sympathie se multiplient, rendant cette responsabilité très conviviale et très riche sur le plan humain. Cette activité m'a ainsi donné l'idée de lancer une nouvelle rubrique pour la rentrée. Il s'agira d'une interview de l'un de nos adhérents où tout pourra être confessé... mais par correspondance bien sûr. J'espère que cela plaira aux lecteurs, permettra de mieux nous connaître et apportera plein de choses constructives pour notre Association. Si vous êtes intéressé... pour jouer le jeu comme on dit, n'hésitez pas à m'écrire, mes questions vous attendent ! Vous souhaitant de bonnes fêtes de fin d'année,

G. HERVET
Secrétaire de l'A.J.E.C.

C'est avec une grande tristesse que nous vous faisons part du décès de :

ANDRE GIRAUDET

survenu le 2 novembre 2001. Cet ami fidèle de l'A.J.E.C. qu'il aimait tant et à qui il a tant donné a été présenté dans notre revue à l'occasion de son quatre-vingtième anniversaire en mai 2000 (n° 496). Figure de proue de notre Association, il reçut en 1984 la médaille d'or de l'ICCF pour services rendus au jeu d'échecs. Nous reviendrons plus longuement sur les activités de notre ancien président dans un prochain numéro. Les lecteurs qui l'ont connu sont invités à communiquer à la rédaction tout document (citation, partie, photo...) en leur possession, afin de mieux lui rendre hommage. Merci.

O. COCLET et P. RUIZ-VIDAL



RIMINI

CONGRES ICCF 2001

LE CONGRES DE RIMINI a marqué le retour de l'A.J.E.C. sur la scène internationale après deux années d'absence. Il est quasiment impossible de résumer cinq journées de débats intenses en quelques lignes et je vais par conséquent me limiter aux aspects qui vous concernent le plus en tant que joueurs à savoir les tournois et les règles de jeu.

Après la révision complète des règles de jeu lors du congrès 2000 à Daytona (disponible en français sur le site de l'A.J.E.C. et publiées dans le Courrier des Echecs n° 509 pour les règles postales), cette année fut surtout consacrée à l'établissement des guides de jeu, destinés à compléter et préciser certains points du règlement ou pour lever certaines ambiguïtés.

Il me paraît fondamental, qu'à l'instar des règles de jeu, ces guides soient disponibles en français sur le site de l'A.J.E.C. et publiés dans le C.D.E. (pour la version postale) afin que chaque joueur soit bien au courant de tous ces points.

Beaucoup de tournois internationaux de haut niveau vont débiter en 2002 et il appartient à tous les qualifiés ou intéressés de bien les planifier [voir tableau ci-dessous].

Devant le télescopage des olympiades à la fin 2002 (finale des olympiades XIII et XIV ; préliminaires des olympiades XV et XVI), il a été décidé de décaler le démarrage des préliminaires des olympiades XV (Postal) à la mi 2003.

Les annonces officielles concernant ces tournois seront faites six mois avant le lancement des parties et vous serez avertis en temps utiles de la date de départ défi-

nitivité.

En ce qui concerne la Coupe du monde (WC), les prochains départs sont prévus comme suit :

- Les demi-finales de la WC11 débiteront mi 2002.

- Pour ne pas trop faire attendre les qualifiés des groupes Email qui seront connus en fin d'année, alors que les qualifiés des groupes Postaux ne le seront sans doute pas avant deux ans, les demi-finales de la WC12 seront scindées en deux :

- *WC12 Postal* regroupant les qualifiés des 57 groupes préliminaires joués par voie Postale ;

- *WC12 Email* regroupant les qualifiés des 38 groupes Email.

- Les préliminaires de la WC13 débiteront fin 2002 et seront organisés par l'Autriche avec des groupes Postaux et Email comme la WC12.

Enfin, l'Interzonal 2002 débiterà en septembre sous la même forme que l'Interzonal 2000 (voie Email). Cinq équipes de huit joueurs y participeront (une équipe pour chaque zone ICCF + deux équipes pour la zone Europe).

De nombreux tournois sur invitation seront lancés cette année et nous essaieront d'obtenir le maximum de places pos-

Tournoi	Type	Date de départ prévue
Championnat du monde XVII, finale	Postal	01.03.2002
Championnat du monde XVIII, finale	Email	30.06.2003
Championnat du monde XXI, ¾ finale	Postal	01.03.2002
Championnat du monde XXVI, ½ finale	Postal	01.09.2002
Championnat du monde féminin VII, finale	Postal	01.03.2002
Olympiades XIII, finale	Postal	01.11.2002
Olympiades XIV, finale	Email	01.09.2002
Olympiades XV, préliminaires	Postal	01.11.2002
Olympiades XVI, préliminaires	Email	01.09.2002
Olympiades féminines VI, finale	Postal	15.10.2002
Olympiades féminines VII, préliminaires	Postal	01.01.2003

sibles pour les joueurs français afin de leur permettre de lutter pour obtenir de nouveaux titres. En ce qui concerne l'A.J.E.C., nous avons obtenu l'approbation du congrès pour l'organisation du Mémorial Jaudran (tournois de GMI et MI qui devraient débiter vers la fin de l'année 2002). J'ai également obtenu l'autorisation de démarrer en 2002 le tournoi Mare Nostrum II avec peut-être deux équipes pour représenter l'A.J.E.C. au départ.

Pour conclure avec les tournois de haut niveau, il a été décidé de créer des tournois à normes de GMI, ouverts aux joueurs de plus de 2450 Elo ICCF, sur le modèle des tournois Master Norm actuels.

En 2002, vous pourrez également vous inscrire à la Champions League, compétition Email, par équipes de 4 joueurs réparties en groupes de 11, le tout en 4 divisions selon leur classement. Chaque année, les vainqueurs accéderont à la poule supérieure, les derniers étant rétrogradés. Une nouveauté, à mon avis très intéressante, est qu'il n'y aura pas de sélection pour composer ces équipes ; ce sera à vous de vous organiser que ce soit avec vos amis de club, de quartier, ou pourquoi pas avec des joueurs qui habitent de l'autre côté de la planète, Français ou non, que vous avez connu à l'occasion de précédents tournois. Une formule originale et promise à un bel avenir !

Je vous informe également de deux nouveautés qui vont intéresser tous les

joueurs par Email : les tournois européens de classe M/H/O qui n'existaient jusqu'à présent qu'en version Postale, vont s'ouvrir au jeu par Email comme les tournois mondiaux. Il en sera de même des tournois thématiques, pour lesquels de nouveaux thèmes seront proposés aux joueurs par Email en 2002.

Le livre commémorant le cinquantième anniversaire de l'ICCF devrait être enfin publié en mai 2002. Il comptera de 300 à 400 pages dont voici les principaux chapitres :

- Introduction par le président de l'ICCF Alan Borwell
- Historique de l'ICCF et du jeu par correspondance
- Les principaux tournois de l'ICCF et leurs grilles de résultats
- Les fédérations de l'ICCF (2 à 3 pages consacrées à chacune d'elles).

Ce livre sera principalement disponible aux travers des fédérations nationales (voir les modalités de souscription ci-dessous).

Enfin, je voudrai terminer ce compte rendu en vous informant de la nomination de Laurent Tinture au poste d'archiviste ICCF. Félicitations !

Un grand merci à nos amis italiens pour l'organisation impeccable de ce congrès et à l'année prochaine au Portugal !

Eric RUCH
Délégué ICCF de l'A.J.E.C.

LIVRE JUBILE ICCF

A l'occasion de son cinquantième anniversaire, l'ICCF va publier un ouvrage commémoratif. Ce livre d'environ 300 pages retracera l'histoire du jeu d'échecs par correspondance. Il s'agit-là d'un ouvrage unique en son genre qui devra orner la bibliothèque de tous les joueurs d'échecs ! Ce livre sera principalement distribué par les fédérations nationales qui seules pourront en réserver des exemplaires pour leurs adhérents et les joueurs intéressés.

Si vous souhaitez en acquérir un exemplaire, veuillez faire parvenir un chèque, à l'ordre de l'A.J.E.C., d'un montant de 25 € (+5 € de frais de port) à :

Eric RUCH

5, rue Denis-Papin, 91220 Brétigny-sur-Orge

*La date limite des souscriptions est fixée au 31 décembre 2001
et le livre sera distribué en mai 2002.*

LES TOURNOIS PAR VOIE POSTALE

GUIDE DES REGLES DU JEU

LES NOUVELLES REGLES ICCF des tournois joués par voie postale ont été présentées dans le Courrier des Echecs n° 509 page 196. Le congrès de Rimini a complété ces règles par des “guides” destinés à faciliter l’interprétation de certains points du règlement. Je vous propose de découvrir aujourd’hui les règles applicables aux tournois individuels joués par voie postale avec en italiques, le cas échéant, les dispositions particulières applicables aux tournois par équipes (joués également par voie postale). Comme les règles du jeu, les guides pour les tournois individuels et par équipes joués par courrier électronique sont consultables et téléchargeables sur le site de l’A.J.E.C. (ainsi d’ailleurs que cet article).

Dans le texte ci-dessous, la numérotation des paragraphes correspond à celle des Règles du jeu. J’attire tout particulièrement votre attention sur les paragraphes **6 b** (dépassement de temps) et **6 f** (coups conditionnels et dépassement de temps) qui suscitent beaucoup de questions de la part des joueurs. Je reste bien sûr à votre disposition pour vous renseigner davantage sur tel ou tel point particulier.

TOURNOIS JOUES PAR VOIE POSTALE

Que signifie *Amici Sumus* ?

Amici Sumus – nous sommes amis – symbolise l’état d’esprit du joueur par correspondance, les règles de l’ICCF et leur interprétation.

Amici Sumus ne doit pas être un prétexte pour excuser tous les manquements aux règles du jeu et prévaloir sur l’application des règles, mais doit bien au contraire signifier la philosophie de notre jeu. Une bonne façon de l’appliquer consiste à envisager comment vous vous conduiriez dans un important tournoi face à votre meilleur ami. Vous joueriez certes très sérieusement, avec ténacité, mais en respectant l’esprit et la lettre des règles. Et, en cas de désaccord, vous considéreriez en premier lieu qu’il dit la vérité et non pas immédiatement qu’il ment et qu’il triche. Le directeur du tournoi (DT) doit permettre, sous sa responsabilité et dans la mesure du possible, que le gagnant de la partie soit le meilleur joueur et non le meilleur manipulateur des règles, tant que cela ne viole pas ouvertement les règles du jeu.

1a. Les règles F.I.D.E. à observer sont disponibles sur le site :

<http://handbook.fide.com>

La chose la plus importante à noter à propos de ces règles est qu’il n’y a plus d’exceptions à la règle des 50 coups.

1b. Si les parties ne progressent pas assez rapidement, le DT est en droit d’exiger

qu’elles se poursuivent par courrier électronique. Un refus d’obtempérer peut entraîner la perte de la partie.

1c. Les joueurs doivent contacter leur capitaine plutôt que le DT, à moins que le capitaine soit indisponible dans une situation où le facteur temps est important.

2b. Les joueurs peuvent utiliser deux (ou plus) notations différentes, par exemple la notation numérique de l’ICCF et la notation algébrique, pourvu qu’ils acceptent explicitement de les utiliser au début de la partie.

2g. Le décompte de temps commence lorsque le coup de votre adversaire est mis à votre disposition et se termine lorsque vous expédiez votre réponse. Dans le cas d’un courrier standard, cela correspond à la date où le courrier est déposé dans votre boîte aux lettres. Dans le cas d’un Email, cela correspond à la date où le message est disponible sur votre serveur pour être transféré sur votre ordinateur.

2j. Si le cachet postal est illisible ou absent, la date d’expédition indiquée par votre adversaire doit être acceptée.

2k. Il est nécessaire d’indiquer le temps de réflexion utilisé pour jouer le coup et le temps total de réflexion des deux joueurs.

2m. Il n’y a aucune obligation à terminer une partie par courrier électronique ou par fax, si vous avez décidé à un moment d’utiliser l’Email ou le fax pour transmettre vos coups. S’il existe une raison valable, il est autorisé de revenir à la transmission par courrier postal avec l’aval du DT. Les aller et retour répétés entre le courrier

électronique et le courrier postal ne sont pas recommandés.

Le contrôle du temps restera à 10/30 et ne passera pas à 10/60, **à moins que** les deux joueurs et le DT soient d'accord selon l'article 6a. Quel que soit le contrôle de temps accepté par les deux joueurs et le DT, un dépassement de temps est autorisé.

3a. Il est nécessaire d'attendre 14 jours avant d'envoyer un duplicata, en plus du temps moyen de transmission du courrier pour aller chez votre adversaire et revenir chez vous.

3b. Les parties **peuvent** être déclarées perdues si aucun coup n'a été joué pendant 4 mois, à moins que le DT ait été informé de ce retard. Cela ne signifie pas que les parties sont automatiquement déclarées perdues si aucun coup n'a été joué durant 4 mois ; il appartient au DT de déterminer la raison de cet arrêt et de juger en conséquence. Il faut remarquer qu'il est possible qu'un joueur soit déclaré perdant après un silence de plus de 4 mois, même s'il a accumulé suffisamment de temps de réflexion pour ne pas dépasser le contrôle de temps.

4a. Si des coups différents sont envoyés en deux notations différentes, et que ces notations ont été acceptées, le coup doit être considéré comme ambigu et renvoyé à l'expéditeur pour correction.

4e. Par exemple, il n'y a aucune obligation d'indiquer une mise en échec et dans ce cas un tel coup ne peut être considéré comme impossible.

5a. Il est recommandé d'envoyer des copies, à moins que le DT ne réclame expressément les originaux.

5c. Il n'est pas nécessaire d'informer le DT (*le capitaine*) d'un changement d'adresse électronique, si aucune partie n'est jouée par Email et si vous ne souhaitez pas communiquer par Email avec le DT (*le capitaine*). Néanmoins il est fortement recommandé de le faire.

5d. Il est recommandé d'essayer de régler les problèmes mineurs sans faire intervenir le DT (*le capitaine*). En règle générale, si un échange de courrier ne permet pas de régler le problème, il est alors nécessaire d'en référer au DT (*au capitaine*).

Les problèmes majeurs doivent être signalés immédiatement au DT (*au capitaine*).

6a. Cela signifie que pas plus de 30 jours peuvent être utilisés pour jouer les 10 premiers coups, 60 jours pour les 20 premiers coups, etc. sans dépasser la limite de temps.

6b. Si un joueur utilise par exemple 31 jours pour jouer ses 9 premiers coups, la partie n'est pas perdue, mais un nouveau décompte de temps est démarré, avec 30 jours pour atteindre le contrôle de temps suivant au 19^e coup, 60 jours pour atteindre le deuxième contrôle de temps au 29^e coup, etc.

6f. Dans une série de coups conditionnels, le temps (pour celui qui accepte la suite conditionnelle) est considéré comme appartenant dans son intégralité au dernier coup accepté de la suite.

Par exemple, supposons que les deux joueurs aient utilisé 28 jours pour jouer leurs 9 premiers coups. Les Blancs proposent une série de coups conditionnels à leur 10^e coup. Supposons que les Blancs aient utilisé 3 jours de réflexion pour jouer ce coup et que les Noirs acceptent la suite proposée et utilisent 5 jours pour répondre au 11^e coup blanc. Dans ce cas, les temps cumulés pour la série de coups conditionnels doivent être considérés de la manière suivante :

Rec	Env	Total	n°	White	Black	Rec	Env	Total
22/09	23/09	1/28	9	4152	6857	23/09	23/09	0/28
24/09	27/09	3/31	10	6141	5878			
			11	3234	4534	28/09	03/10	5/33

Les Blancs ont dépassé le temps alloué pour le premier contrôle de temps, car le temps de réflexion pour jouer les 10^e et 11^e coups sont ajoutés à leur 10^e coup, alors que les Noirs ne l'ont pas dépassé, car le temps de réflexion pour jouer les 10^e et 11^e sont ajoutés à leur 11^e coup.

7a. Il est recommandé de réclamer un dépassement de temps dès qu'il est constaté. La réclamation doit comporter un rappel des coups joués dans la partie ainsi que les dates de réception et d'expédition des courriers des deux joueurs. Même si un joueur reconnaît avoir dépassé la limite de temps dans un de ses courriers, il est nécessaire d'en informer le DT (*le capitaine*) pour que le dépassement de temps soit officiellement enregistré.

7d. La partie doit continuer pendant le temps nécessaire au DT pour analyser la plainte et prendre sa décision.

7e. Cela signifie que les joueurs ne peuvent utiliser un temps de réflexion important, lorsqu'ils savent qu'ils ont déjà dépassé le contrôle de temps. Le deuxième contrôle de temps débute dès que le joueur a été informé qu'une réclamation pour dépassement de temps a été déposée.

8a. Les dates indiquées pour un congé sont comprises dans ce congé. Par exemple, si un joueur interrompt son tournoi du 7/7 au 13/7, il prend 7 jours de congé. Dans ce cas, la réponse à un coup reçu le 6/7 expédiée le 14/7 compte pour 1 jour de réflexion. Un coup reçu le 6/7 et expédié le 13/7 compte pour 1 jour alors qu'un coup reçu le 7/7 et expédié le 14/7 compte pour 0 jour. Le joueur n'étant pas en congé le 6/7, tout coup non répondu le 6/7 compte pour au moins 1 jour de réflexion. Par contre un coup répondu le 14/7 est identique à celui envoyé le premier jour du tournoi et ne compte pas de temps de

réflexion. Il faut remarquer que le temps de réflexion n'est pas arrêté pendant les congés des adversaires.

9. L'organisateur du tournoi peut également décider de remplacer le joueur retiré, si le retrait intervient en début de tournoi.

9a. Le joueur remplaçant devra poursuivre les parties à partir de la position atteinte par le joueur remplacé.

10d. Analyse ne signifie pas forcément des variantes possibles, mais peut aussi signifier des plans généraux si cela s'applique à la situation.

10e. Une adjudication n'est pas sujette à appel, si aucun des joueurs n'a transmis d'analyses.

12a. Il n'est pas nécessaire d'inclure les dates dans ce rapport. La feuille de partie doit être envoyée en notation PGN ou numérique. Les deux joueurs doivent envoyer la feuille de partie au DT (*à leur capitaine*).

E. RUCH

Délégué ICCF de l'A.J.E.C.

COTISATION A.J.E.C. 2002

DERNIER RAPPEL AUX RETARDATAIRES

Si ce n'est déjà fait, veuillez adresser votre versement à notre trésorier :

Bernard BERRIOT

18, rue des Andiers, 02820 Saint-Erme,  tresorier@ajec-echecs.org

en précisant bien : vos noms et prénoms, votre adresse, votre numéro A.J.E.C.

(qui figure sur l'enveloppe d'expédition du C.D.E.),

le nombre d'années renouvelées

et la formule que vous avez choisie parmi celles ci-dessous :

	FRANCE		ETRANGER	
Couplé abonnement/cotisation :	35	229,58 F	40	262,38 F
Abonnement au C.D.E. :	30	196,79 F	36	236,14 F
Cotisation A.J.E.C. :	25	163,99 F		
Supplément par avion :			10	65,60 F

Les règlements se font par chèque postal ou bancaire à l'ordre de l'A.J.E.C.

ATTENTION :

***LES ADHERENTS QUI N'AURONT PAS RENOUVELE
LEUR ABONNEMENT AU 15 DECEMBRE 2001
NE RECEVRONT PAS LE C.D.E. DE JANVIER 2002***

VYTAS PALCIAUSKAS

X^E CHAMPION DU MONDE PAR CORRESPONDANCE

AL'OCCASION DU CONGRES ICCF de Rimini, j'ai eu l'honneur d'obtenir une interview exclusive de Vytas Palciauskas pour les lecteurs du Courrier des Echecs. Il a également commenté les parties dans lesquelles il juge avoir joué son plus beau coup et son coup le plus difficile ! J'espère que vous prendrez du plaisir à savourer ces deux parties.

Afin de faire durer le plaisir, tout au long des mois à venir, nous avons obtenu l'autorisation de publier dans le C.D.E. les célèbres *Parties du mois* (Game of the Month) que Vytas commente sur le site internet de l'ICCF. Je pense que beaucoup d'entre vous n'ont pu pleinement profiter de ces fabuleuses parties, que ce soit à cause de la barrière de l'internet ou à cause de la langue anglo-saxonne. Je tiens à remercier Vytas Palciauskas et l'ICCF de leur aimable autorisation.

Eric Ruch – *Pouvez-vous nous décrire les sentiments que vous avez éprouvés lorsque vous avez compris que vous alliez devenir champion du monde d'échecs par correspondance ?*

Vytas Victor Palciauskas – C'est une question facile. Lorsque j'ai su qu'une nulle me suffisait dans ma dernière partie contre Sanakoev, pour obtenir le titre de champion du monde, quel que soit le résultat des autres parties, j'étais fou de joie. Ce fut l'un des plus beaux jours de ma vie, car la quête du titre suprême, commencée douze ans auparavant, était enfin devenue réalité. Mais je dois ajouter que les nombreuses années que j'ai passées à chercher à obtenir le titre de champion du monde furent également très (!) excitantes. En réalité, la quête du titre fut tout aussi passionnante que la victoire finale elle-même.

E.R. – *Quelles furent vos motivations pour continuer à jouer par correspondance après être devenu champion du monde.*

V.V.P. – C'est une question intéressante à laquelle doivent répondre tous les champions du monde. Une partie de la réponse est déjà contenue dans la précédente. L'attrait du jeu par correspondance se situe dans l'atteinte d'un objectif. Bien sûr, gagner est plus agréable que perdre et être premier est plus gratifiant que de terminer deuxième. Mais il faut être réaliste: il est impossible de toujours gagner aux échecs. Il faut alors prendre du plaisir à chercher à atteindre ses objectifs et essayer de jouer à son meilleur niveau. C'est parce que j'ai toujours pris beaucoup de plaisir à jouer aux échecs par correspondance qu'il ne m'ait jamais venu à l'idée de m'arrêter.

E.R. – *Le tournoi jubilé des champions du monde réunissant tous les champions du monde par correspondance vivants, vient juste de débiter. Pouvez-vous nous donner vos impressions et vos attentes dans ce tournoi ?*

V.V.P. – Ce tournoi jubilé constitue une expérience très émouvante pour tous les champions du monde.

Lorsque je regarde les parties des différents championnats du monde, je suis toujours très impressionné par la qualité du jeu des champions du monde lorsqu'ils ont conquis le titre suprême. Ils ont investi énormément d'énergie pour atteindre ce niveau de jeu et il est totalement impossible de renouveler un tel investissement à l'occasion de chaque tournoi. A cause de l'audience exceptionnelle et du prestige de ce tournoi (les parties sont diffusées "en direct" sur le site web de l'ICCF), je pense que tous les participants tenteront de jouer à leur meilleur niveau. La plupart des champions du monde ont obtenu leur titre il y a 25 ou 30 ans. Hans Berliner a été champion du monde dans les années 60 à une époque où les joueurs d'échecs actuels n'étaient encore que des enfants ou un rêve de leurs parents. Je sais que les participants peuvent jouer à un niveau exceptionnel.

E.R. – *Pouvez-vous comparer le niveau de jeu actuel et celui d'il y a 20 ou 25 ans ?*

V.V.P. – En moyenne, le niveau actuel est beaucoup plus fort. Il y a à mon avis plusieurs raisons à cela :

- de nombreux joueurs d'échecs ont maintenant compris les mérites du jeu en différé et participent de plus en plus souvent à des tournois par correspondance ;

● la multiplication des logiciels d'échecs comme Chessbase ou Fritz.

Il est maintenant quasiment devenu impossible de surprendre un joueur dans l'ouverture grâce à l'utilisation des bases de données et les erreurs grossières sont systématiquement éliminées lorsqu'on utilise des logiciels comme Fritz. Pour gagner il faut pratiquer un jeu très solide. Je pense également que dans quelques années le jeu par correspondance se pratiquera exclusivement par courrier électronique, car cette méthode de transmission convient à la majorité des joueurs.

E.R. – *Vous jouez vous-même maintenant par Email. Comment comparez-vous cette forme de jeu avec le jeu postal classique ?*

V.V.P. – J'adore jouer par Email. Les délais de transmission anormalement longs avec certains pays pouvaient engendrer un certain agacement chez les joueurs et les possibilités de triche étaient trop importantes. Souvent, la plupart des parties d'un tournoi s'achevaient en deux ans, mais le tournoi ne pouvait être conclu car un ou deux joueurs mettaient plusieurs années de plus à terminer leurs parties. Comme la transmission électronique des coups est quasiment instantanée, il est beaucoup plus facile de prévoir quand un tournoi se terminera, ce qui constitue un avantage certain. La seule difficulté actuelle avec l'Email est qu'il faudra encore quelques années avant que tous les joueurs puissent y avoir accès.

E.R. – *Comment évaluez-vous la force des logiciels d'échecs et quelle est leur influence sur le jeu par correspondance ?*

V.V.P. – Les bases de données comme Chessbase sont excellentes pour un rapide survol des ouvertures et des parties. Ces logiciels vous permettent d'économiser un temps considérable. Les moteurs d'analyse, comme Fritz, sont relativement forts dans certains types de position, mais il faut être très prudent et ne pas les croire sur paroles.

E.R. – *Comment imaginez-vous le jeu par correspondance dans dix ou vingt ans et l'influence qu'auront les ordinateurs ?*

V.V.P. – Prédire l'avenir à dix ou vingt ans est très hasardeux et source d'erreurs. En 1964-65, lorsque j'étais à l'université, nous débattions souvent avec un ami sur les changements que pourraient apporter

les ordinateurs dans le futur. Son opinion était que dans dix à vingt ans ils seraient bien supérieurs à l'homme, car deux ordinateurs pourraient jouer l'un contre l'autre et "apprendre" les échecs en mémorisant les résultats des parties. Il n'avait pas complètement tort, mais il est très difficile d'estimer la vitesse à laquelle les choses évoluent. J'ai le sentiment que dans dix ans voire même vingt ans, les échecs par correspondance joués par Email existeront toujours, mais que le niveau le plus faible de jeu sera bien supérieur à ce qu'il est actuellement. Le joueur qui combinera au mieux ses talents avec ceux des ordinateurs, qui ajoutera quelque chose à l'habileté et à la force des logiciels continuera, comme aujourd'hui d'ailleurs, à remporter les tournois. Si les humains ne peuvent plus apporter quelque chose ou améliorer "le talent" des ordinateurs, le jeu par correspondance sera en danger.

E.R. – *Pouvez-vous nous indiquer le meilleur coup que vous ayez joué ? Le plus difficile ?*

V.V.P. – C'est une question très difficile ! On m'a souvent demandé quelle était ma meilleure partie ou la plus difficile mais jamais mon meilleur coup ou mon coup le plus difficile. La raison est qu'un coup fait toujours partie d'une séquence ou d'un plan d'ensemble. En général, il est prévu à l'avance dans le cadre d'un plan. Mais je vais essayer.

Je vais proposer comme mon coup le "plus difficile" 30.♖h3! de la partie Palciauskas–Umansky, ♔ H-W Von Massow mem 1986. Ce fut en effet un coup très difficile à trouver et je pense que c'est le seul qui assure le gain. Même actuellement, j'ai utilisé Fritz 6.0 pour analyser la position et il n'a pas pu trouver 30.♖h3 après 5 minutes. En réalité, Fritz n'évalue pas correctement la plupart des autres possibilités au 30^e coup.

Pour mon "meilleur coup", je choisirai la séquence 17.♗h6+, 18.♗g4, 19.♗f6! que j'ai jouée contre Vytas Andriulaitis. La raison qui m'a fait choisir cette séquence est multiple : c'est une suite nouvelle dans une ouverture très complexe, elle fut très difficile à trouver car elle nécessitait de déplacer le Cavalier de case en case sur lesquelles il était en prise et enfin arrivé sur la case f6, il n'était toujours pas aisé de voir pourquoi il devait y aller ! Les suites

tactiques étaient particulièrement complexes et la plupart d'entre elles n'avaient jamais été jouées ou citées dans des analyses.

E.R. – *Pouvez-vous expliquer comment vous organisez votre temps de réflexion ? Conservez-vous les analyses après avoir joué un coup ?*

V.V.P. – Je n'ai pas de règles générales que j'applique systématiquement. J'ai remarqué que je passais beaucoup plus de temps à étudier les phases initiales de la partie en essayant de bâtir une stratégie claire pour le milieu de partie. Une fois cette stratégie établie, mes options pour les coups suivants sont assez limitées et je n'ai plus qu'à vérifier que je n'ai pas laissé de "trous" dans mes analyses. Je conserve mes analyses dans l'ordinateur car cela facilite les annotations lorsque la partie est terminée. J'archive mes parties à la fois en informatique et sur papier.

E.R. – *Que diriez-vous à un joueur devant l'échiquier pour le convaincre de jouer par correspondance ?*

V.V.P. – Jouer en face d'un être humain est une expérience passionnante. Mais le jeu devant l'échiquier nécessite d'avoir du temps à cause des déplacements, etc. A l'opposé, le jeu par correspondance et le jeu par Email permettent de pratiquer quotidiennement contre des joueurs bien réels partout à travers le monde ; cela

ajoute une nouvelle dimension aux échecs et cela n'a pas nui à la qualité des parties de Paul Kérés.

E.R. – *Pouvez-vous adresser quelques mots aux joueurs français ?*

V.V.P. – Appréciez le jeu par correspondance et le jeu par Email ! Participez à des compétitions mondiales dans la quiétude de votre maison : cela ajoutera une dimension supplémentaire à votre jeu, vous permettra de jouer de très belles parties en vous créant de nouveaux amis à travers le monde. Que demander de plus ?

Une des joies apportées par le titre de champion du monde est de m'avoir permis de donner des simultanées et des parties exhibitions avec des jeunes joueurs. Une des plus mémorables a eu lieu en 1992 alors que je passais l'été à Strasbourg à l'Institut de Physique du Globe comme professeur invité. Mon hôte, le professeur Yves Gueguen a organisé une séance de parties simultanées avec les élèves d'une classe de Strasbourg. J'ai particulièrement apprécié leur enthousiasme à jouer contre moi et j'ai signé de nombreux autographes et posé pour de nombreux photographes. J'espère que de nombreux élèves ont ainsi été attirés par les échecs.

Propos recueillis par
E. RUCH
Délégué ICCF de l'A.J.E.C.



LITUANIE–USA, 1999 DEFENSE SICILIENNE - B89

Vytas PALCIAUSKAS USA
Vytautas ANDRIULAITIS LITUANIE

1.e4 c5 2.♗f3 e6 3.d4 cxd4 4.♗xd4 ♗c6 5.♗c3 d6 6.♖e3

Je n'ai jamais eu l'occasion de jouer l'Attaque Velimirovic devant l'échiquier ou par correspondance et j'ai donc saisi ici cette opportunité.

6...♗f6 7.♖c4 ♖e7 8.♜e2 a6 9.0-0-0 ♜c7 10.♖b3 0-0

Une décision assez conséquente dans cette variante. L'autre terme de l'alternative, 10...♗a5, est peut-être plus prudent.

11.♞hg1 ♗d7

11...♗a5 12.g4 b5 13.g5 ♗xb3+ 14.axb3 ♗d7 15.b4 (15.f4) 15...♖b7 16.f4 ;

11...b5 12.g4 b4 (12...♗xd4 13.♖xd4 b4) 13.♗xc6 ♜xc6 14.♗d5 exd5 15.g5.

12.g4 ♗c5 13.♗f5 b5 14.♖d5 ♖b7

14...exd5 15.♗xd5 ♜b7 16.e5!, Hellers–Mednis, ♞♞ Copenhagen 1991 ; 14...exf5 15.gxf5.

15.g5 ♞fc8

15...exf5 16.g6 hxg6 17.♞xg6 ♗e5 18.♞xg7+!! ♜xg7 19.♞g1+ ♗g6 20.exf5 ♞h8 (20...♞fe8 21.♞h5) 21.♖d4+ ♖f6 22.fxg6 fxg6 (22...♖xd4!? 23.gxf7+ ♞f6 24.♞g4 ♞e7 25.♞xd4+-) 23.♞g4 ♞h6 24.♖xf6+, A. Sokolov–Salov, ♞♞ Nikolaev 1983 (1–0, 30) ; 15...b4 16.♞h5 conduit à une attaque victorieuse car 16...g6 est contré par 17.♞h6 suivi de la manœuvre ♞h3–g3 :

A) 16...♞h8 17.♞g3 ;

B) 16... ♖e5 17. ♖g3 ;

C) 16... g6 17. ♖h6 gxf5 (17... exf5 18. exf5+-) 18. g6 fxg6 19. ♖xg6+ ♖f7 20. ♖xe6 ♖e8 21. ♖xc5 ;

D) 16... bxc3 17. ♖g3 cxb2+ 18. ♖b1 ♖a4 19. ♖h3 ♖c3+ 20. ♖xb2 ♖xd1+ 21. ♖c1+-.

16. ♖g3 ♖f8

16... ♖e5, Federov–Lanka, ♁♁ EU-chT, Pula 1997 ;

16... b4 :

A) 17. ♖xg7 ♖xg7 (17... bxc3 18. ♖h5 cxb2+ 19. ♖b1 ♖xg7 20. ♖h6+ ♖g8 21. g6 fxg6 22. ♖xg6+ ♖f7 23. ♖g7+ ♖e8 24. ♖xc5+-) 18. ♖h5 ♖g8 19. ♖xe6, Federov–Kobalija, ♁♁ Russian Club Cup, Maikop 1998, 19... ♖xe6 20. ♖d5 ;

B) 17. ♖h3 g6 18. ♖h6+ ♖g7 19. ♖xc6 bxc3 (19... ♖xc6!) 20. ♖f3 cxb2+ 21. ♖b1 ♖f8 22. ♖g4!, Efimov–Starodubcev, ♁♁ USSR 1989 (1–0, 40).

17. ♖h6+

Ici prend fin la théorie. 17. ♖h5, joué dans la partie de référence Onischuk–Shirov, ♁♁ Allemagne 1996, aurait dû mener à l'échec perpétuel. J'avais regardé 17. ♖h6+ analysé par Bangiev, mais sa suggestion 17... ♖h8 18. ♖xc6 ♖xc6 19. ♖f3?! ne m'a pas convaincu. Je me demandais vraiment quoi faire quand j'ai trouvé la séquence suivante.

17... ♖h8

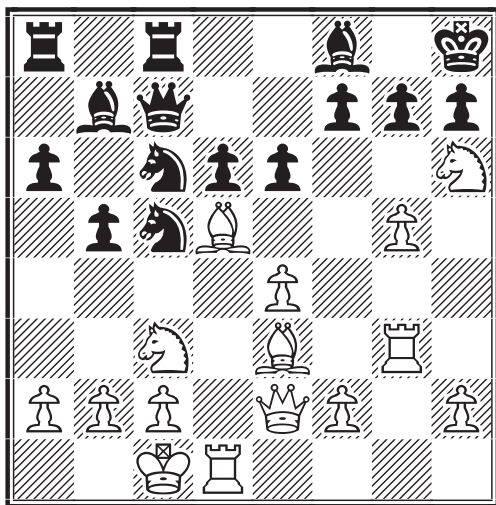

18. ♖g4!N

Une nouveauté ! En étudiant de près cette position, on découvre quelques petits détails qui ont leur importance : la colonne h est une voie royale vers le monarque isolé en h8. Les Blancs doivent sacrifier le

Fou d5 et/ou le Cavalier c3 et les Noirs devront dépenser quelques temps pour les capturer. Comment les Blancs peuvent-ils utiliser ces précieux temps ? La clé est d'isoler le Roi noir des pièces de l'aile Dame et d'attaquer le long de la colonne h et ceci peut être accompli en postant le Cavalier à f6 !

18... b4

• 18... exd5 19. ♖xd5 ♖d8 (19... ♖a5 perd rapidement : 20. ♖xc5 dxc5 21. ♖h3 avec la menace ♖xh7+) 20. ♖h3 (les menaces sont 21. ♖xc5 et 21. ♖xh7+) 20... ♖d7 21. f4 ♖e7 (21... ♖a5? 22. ♖xh7+ ♖xh7 23. ♖gf6+ ♖xf6 24. ♖xf6+ gxf6 25. ♖h5+ ♖g7 26. f5+-) 22. ♖d4 ♖xd5 (22... ♖c5? 23. ♖xh7+ # en 5) 23. exd5 ♖g8 24. ♖d3 h6 25. ♖g1+-, le Roi noir est submergé !

• 18... ♖a4 19. ♖f6 (même thème !)

A) 19... gxf6 20. gxf6 ♖xc3 21. bxc3 ♖e5 22. ♖dg1 ♖g6 23. ♖h3 exd5 (23... ♖xc3 24. ♖xh7+ # en 4) 24. ♖h5+-;

B) 19... ♖b4 20. ♖h5 gxf6 21. ♖h3 h6 22. gxf6+-;

C) 19... ♖xc3 20. bxc3 exd5 21. ♖xh7!;

• 18... ♖e7 19. ♖h3 b4 20. ♖g1 bxc3 21. ♖xh7+ ♖xh7 22. ♖f6+ ♖xf6 23. ♖h5+ ♖g8 24. gxf6 # en 3.

19. ♖f6!

Le but réel de la manoeuvre ♖h6–g4–f6 est la menace ♖xh7 avec une attaque gagnante.

19... h6 [forcé]

• 19... gxf6 20. gxf6 (20. ♖h5 f5!) 20... ♖e5

A) 21. ♖h3! est également très bon

A1) 21... ♖xd5 22. exd5 bxc3 (22... ♖cd7 23. ♖xh7+ ♖xh7 24. ♖h5+ ♖g8 25. ♖g1+ ♖g6 26. ♖xg6+ fxg6 27. ♖xg6+ # en 9) 23. ♖h5 cxb2+ 24. ♖b1+- ;

A2) 21... ♖xe4 22. ♖xh7+ ♖xh7 23. ♖h5+ ♖g8 24. ♖g1+ ♖g6 25. ♖xg6+ # en 6 ;

B) 21. ♖dg1

B1) 21... ♖cd3+ 22. cxd3 ♖g6 23. ♖h3 ♖h6 (23... bxc3 24. ♖xh7+ ♖xh7 25. ♖h5+ ♖g8 26. ♖xg6+ mène au mat) 24. ♖xh6 bxc3 25. ♖xh7+ ;

B2) 21... ♖g6 22. ♖h3 (22. ♖h5 ♖xe4!) 22... bxc3 (22... exd5 23. ♖h5 h6 24. ♖xh6+-) 23. ♖h5+- # ∞ en 5 ;

• 19... bxc3 20. ♖xh7!+- (le Cavalier se sacrifie pour ouvrir la colonne h) 20... cxb2+ 21. ♖b1 ♖e5 (21... f5 22. g6 ♖g8

23. ♖g5+-; 21... ♗a4 22. ♗f6+-; 21... g6
22. ♗f6+-; 21... ♗e7 22. ♖h5 g6 23. ♖h6
en 6) 22. ♖h5+-;

19... g6 20. ♖h3 h6 21. ♖g4 bxc3 22. ♖xh6+
♗xh6 23. ♖h4 # en 3.

20. gxf6 g6

Prendre le Cavalier perd très rapidement :
20... gxf6 21. ♗xc6 (éliminant la seule
défense noire, ♗e5 ou ♗e7 suivi de ♗g6)
21... f5 (21... ♗e7 22. h7+- ♗xe4 23. ♗xe4 ;
21... bxc3 22. ♖g4) 22. ♖dg1 (22. exf5)
22... ♗xc6 (22... bxc3 23. h7; 22... ♗b3+
23. axb3) 23. h7+-.

21. ♗xc6 bxc3

• 21... ♖xc6 22. ♖h5! (22. ♖xg6! semble
marcher aussi : 22... fxc6 23. ♖g4 ♗xe4
24. ♖xg6 ♗xf6 25. ♖xf6+ ♖h7 26. ♖f7+
♖h8 27. ♖g1 ♖g2 28. ♖xg2 ♗xg2 29. ♖f6+
♖h7 30. ♖xe6 ♖e8 31. ♖f7+ ♖h8 32.
♗g5+-):

A) 22... ♗e7 23. ♖xg6

A1) 23... ♗xf6 24. ♖xf6 bxc3 25. ♖xf7
(25. b3) 25... cxb2+ 26. ♖b1 ♖xe4 27. f3 ;

A2) 23... ♖f8 24. ♖g8+ ♖xg8 25. ♖xf7 ♗xf6
26. ♖xf6+ ♖h7 27. ♖e7+ ♖h8 28. ♖xd6+- ;

B) 22... ♗xe4 23. ♖xg6 ♗xf6 24. ♖xf6 bxc3
25. b3 ♖e8 (25... ♖c7 26. ♖g1) 26. ♖g4!+- ;

C) 22... bxc3 23. ♖xg6 ♗e7 24. ♖g7+-;

• 21... ♗xc6 22. ♗d4 e5 23. ♗cd5 ♗xd5
24. ♗xd5.

22. ♗xb7 cxb2+ 23. ♖b1 ♖xb7

23... ♗a4 24. ♗d4 ♖xb7 25. f4 →.

24. ♗d4 e5

Forcé, car les Noirs ne peuvent vivre
constamment avec la menace d'un échec à
la découverte. Mais maintenant, le Cava-
lier dispose de la case idéale d5.

24... ♖b5 25. ♖h5+- ♗e7 26. ♖xg6 ♗b3
(26... e5 27. ♖g7 ♗xf6 28. ♖xf7) 27. ♖xb5
axb5 28. ♖g7 ♗xf6 29. ♗xf6 ♗c5 30. ♖xf7+
en 4 ; 24... ♗a4 25. f4 ♖b5 26. ♖xb5
axb5 27. f5+- e5 28. fxc6 fxc6 29. ♗xe5!+-.

25. ♗xc5 ♖xc5 26. ♗d5

L'objectif principal de 24. ♗d4. Mainte-
nant le Cavalier blanc domine le centre,
protège son Roi, libère la case f6 pour la
Dame et prépare h4. L'immédiat h4 n'est
pas aussi bon : 26. h4 ♖ac8! (26... ♗e7
27. ♖b3 ♖c6 28. ♗d5 ♗xh4 29. ♖h1 ♗d8)
27. ♖b3 (maintenant la Tour doit protéger le

Vytas Palciauskas apprit à jouer aux échecs avec son oncle à l'âge de 5 ans mais il ne s'y intéressa sérieusement qu'à 13 ans avec un camarade de collège. Ils jouèrent ensemble d'innombrables parties pendant environ deux ans, épluchant en même temps les rares livres d'échecs disponibles à l'époque. Ed Formanek devint plus tard M.F.I.D.E. Il fut aussi membre très actif du cercle d'échecs de Morton. Cette atmosphère de compétition permanente contribua à développer et à affûter ses aptitudes.

A Chicago, il fut très vite pris sous la coupe de la petite communauté de Lituanais, la plus importante des Etats-Unis. Et dès 1958, il participa au très fort open d'Indiana à Indianapolis. Il s'en sortit plutôt bien en battant plusieurs experts, ne perdant qu'une partie contre le maître G. Meyer. Il obtint ainsi un classement de première série qu'il a conservé depuis.

Au cours des cinq années qui suivirent (1958-1963), il remporta plusieurs tournois dans le Midwest, termina deux fois 5^e du championnat junior des Etats-Unis et également 5^e de l'US Open 1963 derrière les Grands Maîtres Lombardy, Byrne, Benkö et Gligoric. Il perdit là deux parties contre Byrne et Bisguier. Il venait juste d'obtenir son diplôme de fin d'études. Comme pour beaucoup de gens, ses années de collège restent pour lui un très bon souvenir. Tout lui plaisait : étudier, rêver, fréquenter des tas de gens, jouer au foot, aux échecs... Mais un de ses meilleurs souvenirs restera cependant sa rencontre avec une jeune Lituanienne, Aurelia Gincauskas, qui devint son plus fidèle compagnon.

A l'automne 1963, il entama des études en Physique théorique à Champaign-Urbana, Université d'Illinois. Ces études supérieures réduisirent considérablement ses autres activités, notamment les échecs. La vie restait agréable mais un peu trop monastique à son goût. Il termina son doctorat en 1969. Aurelia obtint son diplôme en même temps. Ils se marièrent et entrèrent ensemble dans la vie active.

P. R.-V. d'après V. Palciauskas sur
<http://www.correspondencechess.com/palciauskas/>

Pion c2, car c3 n'est pas possible) 27...♖c6
28.♞xb2 ♗e7 29.♜d5 ♘xh4.

26...♞ac8

26...♘h6 27.♞h3 ♖g7 28.♗g4! ♞h8
(28...♞xd5) 29.♗h4 ♞xd5 (forcé ; 29...
g5 30.♗h5 ♖c6 31.♞f3 ♗e8 32.♜e3+-)
30.exd5 ♖c8 31.♞b3± ♗f4 32.♗e7 ♞xh2
33.♞b7 ♗f8 34.♖c7 (menaçant 35.♞b8).

27.♞b3 ♗a7 28.c3 ♞b5

28...♘h6 29.h4! ♞b5 transpose dans la
partie (29...f5!?).

29.h4! ♘h6

• 29...♗b7 30.h5! ♞xb3 31.axb3 ♖xb3
32.♗f3! g5 33.♗f6+ ♖h7 34.♞e1 ♖c4
35.♗xg5+-.

• 29...♞cb8 30.h5! ♞xb3 31.axb3 ♞xb3
32.♗f3! ♘h6 33.♗f6++-.

• Un essai intéressant aurait pu être :
29...♞xb3 30.axb3 a5!? 31.h5 a4 32.b4!
a3 (32...gxf5 33.♗f3!; 32...g5 33.♗f3)
33.♗f3! ♞a8 (33...a2+ 34.♞xb2 ♘h6
35.hxg6 fxg6 36.♗f6+ ♖g7+-) 34.♗f6+
♖h7 35.hxg6+ fxg6 36.♗a2+-.

30.h5

Ce coup empêche f5 et ouvre les colonnes
clés. 30.♗f3 f5! 31.exf5 ♗f7! complique
la partie.

30...♞xd5

La seule façon de prolonger la partie. A
cause de la position dominante du
Cavalier, des colonnes ouvertes à l'aile
Roi, il n'y avait pas de défense contre ♗f3
suivi de ♗f6+. D'autres possibilités :

• 30...♗b7 31.♗f3! ♞xb3 32.axb3 ♞g8
(32...♖xb3 33.hxg6 fxg6 34.♗f6+ ♖h7
35.♗f7+ ♖h8 36.♞h1+-; 32...f5 33.hxg6
fxe4 34.♗h3 ♖g7 35.♜e3+-; 32...♞f8
33.♗f6+ ♗g7 34.♖xd6 ♖xb3 35.♞h1+-;
32...g5 33.♗f6+ ♗g7 34.♗xg5+-) 33.
♗f6+ ♗g7 34.♖xd6 ♖xb3 35.♞h1 g5
36.h6 et le mat suit ;

• 30...♞g8 31.♗f3! gxf5 32.♗f6+ ♖h7
(32...♗g7 33.♗g5+-) 33.♜e7 ♞g7 34.
♞xd6+-.

31.♞xd5 ♞c6 32.hxg6 fxg6 33.♖xb2 ♗f7 34.♞b8+ ♖h7

34...♗f8 35.♞d3 ♖g7 (35...♗f4 36.
♞h3+-) 36.♗b3 ♞c7 37.♖xf7+ ♞xf7
(37...♖xf7 38.♞f3+) 38.f3+-.

35.♗b7 ♞c7 36.♗b6 ♗g7 37.♞d3

Les Blancs doivent rester prudent, si
37.♞xd6 ♞xc3 38.♞d1 ♗f3 donne aux

Noirs plus de jeu qu'il est nécessaire.

37...♖c4 38.♞h3+ ♗h6 39.♗e3 g5

39...♗f1+ 40.♖b2 g5 41.♗f3+-.

40.♞xh6+

Il est temps de conclure ! Cette suite for-
cée permet de transposer dans une finale
de Roi et Pions sans aucun espoir pour les
Noirs. Les coups suivants sont plus ou
moins forcés.

40...♖xh6 41.♗h3+ ♖g6

41...♖g7 42.♗h8+ ♖g6 (42...♖f7 43.♞f8+
♖e6 44.♗g8+ ♖d7 45.♞d8+) 43.♞g8+ et
les Noirs doivent donner la Dame sous
peine de se faire mater.

42.♗f5+ ♖g7 43.♗xg5+ ♖f7

43...♖h7 44.♗h5+ et on retrouve la
variante précédente.

44.♗g8+ ♖f6

44...♖e7 45.♞e8+ ♖f6 46.♗h8+.

45.♞f8+ ♞f7 46.♞xf7+ ♖xf7 47. ♖xf7+ ♖xf7 48.♖c2 ♖e6 49.♖d3 d5 50.exd5+ ♖xd5 51.c4+ ♖c5

51...♖c6 52.♖e4 ♖d6 53.c5+ ♖xc5 54.
♖xe5 ♖b4 55.f4 ♖a3 56.f5 ♖xa2 57.f6
♖b3 58.f7 a5 59.f8♖ a4 60.♖d4+-

52.♖e4 1-0

V.V. PALCIAUSKAS

traduit de l'anglais par E. Ruch

MEMORIAL

HANS-WERNER VON MASSOW, 1996 DEBUT DU PION-DAME - D02

Vytas PALCIAUSKAS USA

Mikhail M. UMANSKY RUSSIE

1.♜f3 d5 2.d4 ♗f5

Une surprise à ce stade de la partie.

3.♗f4 e6 4.e3 ♗d6 5.♗xd6 ♖xd6 6.c4 ♜f6 7.♜c3 0-0 8.♞c1 ♜c6 9.c5 ♗e7

Ici les Noirs, qui ont développé leurs pié-
ces très rapidement, étaient prêts à pous-
ser e5. L'objectif de 9.c5 est de garder le
centre aussi fermé que possible et de
contrôler les cases noires. Avec 9...♗e7,
les Noirs préparent la percée e6-e5 même
s'ils doivent envisager le sacrifice d'un
Pion. 9...♖d7 aurait conduit à des varian-
tes plus tranquilles avec peut-être un petit
avantage blanc. Par exemple : 9...♖d7
10.♗b5 ♗g4 11.♗a4 ♗xf3 12.gxf3 ♞fe8
13.f4.

10. ♖b5 ♗g4 11. ♗xc6 bxc6 12. ♜a4 ♗xf3 13. gxf3 e5 14. ♗e2 e4 15. f4 ♗g4!?

Sans doute le meilleur coup, qui conduit à des complications intéressantes. 15... ♜e6 16. ♖g1 ♗ab8 17. b3.

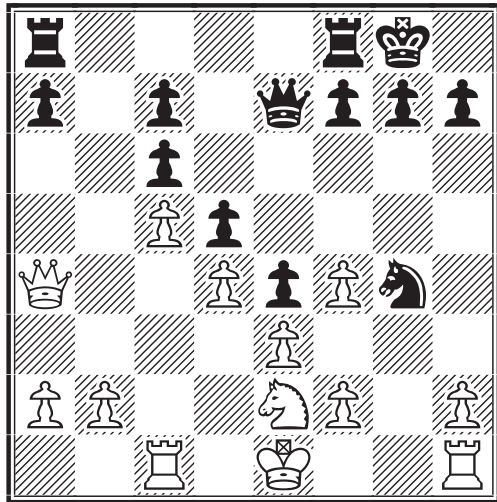

16. ♜xc6 ♜h4 17. ♗g3 ♜h3 18. ♖c2

La menace était 18... ♜g2 19. ♖c2 ♗xe3.

18... ♖fd8

Maintenant 18... ♜g2 peut être contré par 19. ♖e2.

19. ♗d1!

Le Roi cherche refuge à l'aile Dame, plus calme pour le moment. 19. ♜xc7 h5 20. ♜e7 h4 21. ♗f5 ♜g2 22. ♜g5 ♜xh1+ 23. ♗d2 g6 24. ♜xg4 ♜f1 n'est pas clair.

19... ♖ac8

Pas le choix. Les Noirs ne peuvent se permettre de perdre le Pion c, alors qu'il n'y a pas d'attaque en compensation contre le Roi blanc. 19... ♗xh2 20. ♜xc7 ; 19... ♜g2 20. ♗c1 ♗xf2 (20... ♗xh2 21. ♖d1 ♗g4 22. ♗f5 ♗xf2 23. ♜xc7±) 21. ♗b1 ♜f3 22. ♖f1.

20. ♗c1 ♜g2 21. ♗b1 h5

21... ♗xh2 22. ♖cc1 ♗f3 23. ♗f5 ♜h8 24. ♖h5+-; 21... ♜h8 22. ♜a6±.

22. ♜a6

Menace 23. ♜f1, laissant les Noirs sans compensation pour le Pion.

22... ♗xh2 23. ♖cc1 ♖b8!

Umansky trouve le meilleur coup qui complique terriblement la partie. Tous les autres coups donnent aux Blancs un clair avantage. 23... ♗f3 24. ♖xh5 ; 23... ♗g4 24. ♖cf1 ♗xf2 25. ♖hg1 ♜h2 26. ♗xh5! ♜xh5 27. ♖xf2±.

24. ♜e2 ♗g4

A la fois 24... ♗f3 25. ♖xh5 et 24... h4 25. ♗f5 laissent une position gagnante aux Blancs.

25. ♖cf1 g6 26. ♗xh5□

C'était l'idée cachée derrière 24. ♜e2.

26... ♜f3

26... gxf3 27. ♖fg1 ♜f3 28. ♜xf3 exf3 29. ♖xh5.

27. ♗g3 ♜g7 28. ♖h4

L'échange des Dames procurerait une certaine compensation aux Noirs à cause de la vulnérabilité du Pion f2.

28... f5

28... ♜xe2 29. ♗xe2 f5 30. ♗c3 c6 31. ♗d1 ♖h8 32. ♖fh1 conduit à une finale où les Noirs n'ont aucune compensation pour le Pion sacrifié. Les Blancs avanceraient ensuite leurs Pions de l'aile Dame pour se créer un Pion passé.

29. ♜a6!

La Dame retourne en attaque et menace de pénétrer en c6 et e6. Il faut remarquer que si 29... ♗xf2 30. ♗xf5+ conduit au mat. Les autres coups sont moins forts, encore que 29. ♖h3, forçant le passage en finale offre des chances de gain aux Blancs.

Le Dr Victor (Vytautas) Palciauskas est né à Kaunas en Lituanie le 3 octobre 1941. En 1945, sa famille déménagea en Allemagne et s'installa près d'Augsburg. En 1949, ils émigrèrent tous ensemble aux Etats-Unis et choisirent les alentours de Chicago pour fonder leur nouveau foyer. Le jeune Vytautas fit là ses études primaires et supérieures, obtenant en 1969 un doctorat en sciences physiques à Urbana, Université de Pennsylvanie. Au cours des quatorze années qui suivirent, il fut professeur de géophysique chercheur à l'Université d'Illinois. C'est au cours de cette période qu'il pratiqua les échecs par correspondance, le point culminant fut bien sûr sa victoire au championnat du monde. Il vit actuellement à Walnut Creek, Californie avec sa femme Aurelia qui est médecin.

P. R.-V. d'après V. Palciauskas sur <http://www.correspondencechess.com/palciauskas/>

- 29. ♖xf3 exf3 30. ♖c2 ♖h8 31. ♖hh1 ♖h2 32. ♖fg1 ♖g4= ;
- 29. ♖fh1 ♖xe2 30. ♖h7+ ♖f6 31. ♖xe2 ♖xf2 32. ♖1h2 ♖g4 33. ♖2h3 ♖bc8 34. ♖c3 a6 35. ♖c2 ♖f2 36. ♖3h4± ;
- 29. ♖h3 ♖xe2 30. ♖xe2 ♖h8 31. ♖xh8 ♖xh8 32. ♖c3 c6 33. ♖c2 ♖h2 34. ♖d1±.

29... ♖xe3

- 29... ♖f6 30. ♖e6 ♖e8 31. ♖xf5+ gxf5 32. ♖g1+- ;
- 29... ♖h8 30. ♖c6! ♖xh4 31. ♖xc7+ ♖f6 32. ♖d6+ ♖g7 33. ♖xb8+- ;
- 29... ♖xf2 30. ♖xf5+ # en 7.

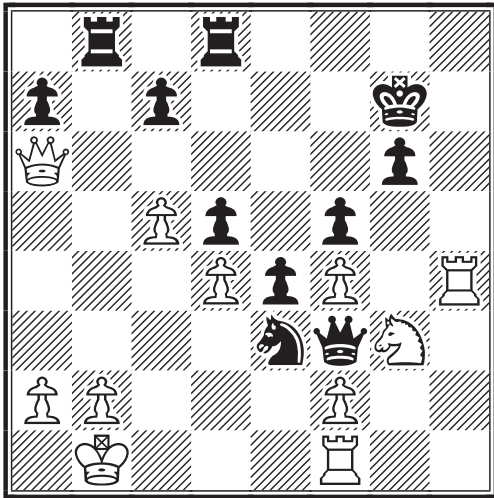

30. ♖h3!!

Un coup tranquille mais mortel qui gagne la Dame. Les autres possibilités sont inférieures. Par exemple :

- 30. ♖h5+ gxf5 31. fxe3 ♖xb2+! 32. ♖xb2 ♖b8+ 33. ♖c1 (33. ♖a1 ♖xe3+-) 33... ♖g2 34. ♖e1 ♖b2+ 35. ♖d1 ♖f2 36. ♖e2 ♖xh4± ;
- 30. fxe3 ♖xg3 31. ♖fh1 ♖h8 32. ♖e6 (32. ♖xa7 ♖xh4 33. ♖xc7+ ♖h6) 32... ♖xh4 33. ♖e7+ ♖g8 34. ♖xh4= ;
- 30. ♖e6? ♖xb2+! 31. ♖a1 ♖c2+ 32. ♖xb2 ♖b8+ 33. ♖c1 ♖a3+ # en 5 ;
- 30. ♖g1 ♖xb2+! (30... ♖g4 31. ♖xf5+) 31. ♖a1 ♖g2 (31... ♖g4 32. ♖gh1) 32. ♖xf5+ (32. ♖e6 ♖xa2+) 32... gxf5 33. ♖h6+ ♖f7 34. ♖h7+ ♖e8 35. ♖g6+ ♖d7 36. ♖xf5+ ♖c6 37. ♖f6+ ♖b7 38. ♖xd8 ♖c3+- illustre comment les Blancs peuvent perdre.

30... ♖xb2+

Le meilleur. Les autres possibilités sont :

- 30... ♖xf1 31. ♖xf5+ gxf5 32. ♖h6+ ♖f7 33. ♖h7+ ♖e8 34. ♖g6+ ♖d7 35. c6+ # en 2 ;

- 30... ♖g2 31. ♖h5+ gxf5 32. ♖xe3 h4 33. ♖ee1+- ♖f7 34. ♖g1 ♖xb2+ 35. ♖xb2 ♖xf2+ 36. ♖a3+- ;

- 30... ♖g4 31. ♖h5+ gxf5 32. ♖xe3 h4 33. ♖ee1 ♖f7 34. ♖g1 ♖h5 35. ♖g5 ♖h7 36. ♖eg1 ♖g8 37. ♖c6+-.

31. ♖a1

Meilleur et plus intéressant que la finale résultant de 31. ♖xb2 ♖c4+ 32. ♖xc4 dxc4 33. ♖xf5+ gxf5 34. ♖xf3 exf3 35. ♖c3 ♖e8.

31... ♖db8

- 31... ♖xf2 32. ♖xf5+ ♖xf5 33. ♖xf3 ♖xf3 34. ♖g1+- ;

- 31... ♖g2 32. ♖c6 (32. ♖fh1 ♖xh3!? 33. ♖xh3 ♖db8 34. ♖xf5+ ♖xf5 35. ♖b3+-) 32... ♖db8 (32... ♖xh3 33. ♖xc7+ ♖h6 34. ♖xd8) 33. ♖xc7+ ♖g8 34. ♖h7+ ♖f8 35. ♖h8+ ♖f7 36. ♖h7+ ♖e6 37. ♖e5# ;

- 31... ♖g4 32. ♖c6 (32. ♖fh1 ♖xh3!) 32... ♖xh3 33. ♖xc7+ ♖h6 34. ♖xd8+-.

32. ♖xf5+

32. fxe3 ♖b1+! 33. ♖xb1 ♖xb1+ 34. ♖xb1 ♖d1+= conduit à l'échec perpétuel.

32... ♖xf5

32... gxf5 33. ♖h6+ ♖f7 34. ♖h7+ ♖e8 35. ♖g6+ ♖d8 36. ♖h8+ ♖d7 37. c6+ ♖e7 38. ♖h7+ conduit au mat.

33. ♖xf3 exf3 34. ♖g1

Bien que la Dame ait été capturée, les Blancs doivent rester très prudent, car les Noirs pourraient gagner le Pion f et doubler leurs Tours sur la deuxième rangée. 34. ♖e6 ♖e2 35. ♖xd5 ♖bb2 36. ♖g1 ♖e7.

34... ♖e7 35. f5

35. ♖e1 ♖e2 36. ♖xe2 fxe2 37. ♖xe2 ♖f7 38. ♖e5 ♖b7 39. c6 ♖b6 40. ♖xc7 ♖xc6 41. ♖xa7, gagne aussi, mais certainement plus difficilement.

35... c6 36. fxc6 ♖e2 37. ♖h1 1-0

Le chemin le plus facile vers la victoire. Dans cette position sans espoir, les Noirs abandonnent. Quelques continuations possibles :

A) 37... ♖bb2 38. ♖h7+ ♖f8 (38... ♖xc6? 39. ♖xe7) 39. ♖f7+ ♖e8 40. ♖xa7+- ;

B) 37... ♖xc6 38. ♖d3+ ♖f5 39. ♖xf3 ♖bb2 (39... ♖e4 40. ♖h5+ ♖f6 41. ♖g1 ♖xd4 42. ♖g5+ ♖e6 43. f4 ♖f8 44. ♖g6+ ♖d7 45. ♖b1) 40. ♖h5+ ♖f6 41. ♖h8+ ♖e6 42. ♖c8+ ♖f6 43. ♖xc6+ ♖g5 44. ♖xd5+- ;

C) 37... ♖h8 38. ♖xh8 ♖xh8 39. ♖xa7

♔g7 40.♖c7 ♜e4 41.a4 ♚xg6 42.a5 ♖f7 43.a6+- ;

D) 37...♜f8 38.♚xa7 ♚xg6 39.♖c7+-.

Il faut remarquer que la capture du Pion a offrirait quelques contre-chances aux Noirs : 37.♚a3 ♜f8 38.♚xa7 ♜h8 39.♖c7 ♜a8.

V.V. PALCIAUSKAS
traduit de l'anglais par E. Ruch

Et voici maintenant pour compléter une partie contre le septième champion du monde publiée dans le Courrier des Echecs n° 321 de juin 1984.

**X^e CHAMPIONNAT DU MONDE,
Finale 1978
GAMBIT EVANS - C52**

Yakov B. ESTRIN U.R.S.S.

Vytas PALCIAUSKAS USA

1.e4 e5 2.♟f3 ♟c6 3.♞c4 ♞c5 4.b4

Le Gambit Evans qui ne fait plus que de sporadiques apparitions au plus haut niveau mais qui est quand même pratiqué parfois par des grands maîtres comme Timman ou Nunn. Plus à la mode sont les continuations comme 4.0-0, 4.d3 et 4.c3.

4...♞xb4 5.c3 ♞a5

Les Noirs peuvent également adopter 5...♞e7 suivi sur 6.d4 de 6...♟a5 7.♟xe5 ♟xc4 8.♟xc4 d5 9.exd5 ♖xd5 10.♟e3 et maintenant 10...♖d8 ou 10...♚a5, les Blancs obtenant en échange de l'abandon de la paire de Fous une avance de développement et une certaine supériorité spatiale.

6.d4

La variante principale, mais les Blancs ont aussi essayé l'immédiat 6.♖b3.

6...d6

La réponse considérée comme la plus précise. Dans la partie Timman-Kurajica, ♚♚ Wijk aan Zee 1977, les Noirs choisirent 6...♖f6 et après 7.0-0 ♟h6 8.d5!? ♟e7 9.♚a4 ♞b6 10.♟a3 ♟g4 11.h3 h5 12.♜b1 a6 13.♜xb6!? cxb6 14.♜d1 ♜b8, une position originale et complexe, difficile à juger, se présenta sur l'échiquier (1/2-1/2, 37 coups).

7.♖b3

L'autre terme de l'alternative est 7.0-0 mais après la réponse de Lasker, 7...♞b6!, les Noirs ont déjà plus qu'égalisé.

7...♖d7

Le meilleur. Après 7...♖e7?! les Blancs peuvent créer des complications favorables par 8.d5.

8.dxe5 ♞b6!

La suite théorique après laquelle les Blancs doivent lutter pour maintenir l'équilibre, ce qui ne plaide pas en faveur du romantique quatrième coup blanc. Ce retrait du Fou, qui fait surgir la menace ♟a5, échangeant la meilleure figure blanche, est un parfait exemple de la réfutation d'un gambit : accepter le sacrifice non pour s'accrocher ensuite au matériel mais au contraire, pour le rendre dans des conditions favorables, c'est-à-dire en échangeant l'avantage matériel acquis contre un autre type d'avantage, ici la paire de Fous.

Après le coup naturel mais inférieur 8...dxe5 avec l'idée de conserver le Pion de plus, les Blancs obtiennent une forte initiative et l'avantage par 9.0-0 ♞b6 10.♜d1 ♖e7 11.a4! a5 12.♞d5.

9.♟bd2

Une suggestion de Keres qui ne semble pas supérieure aux autres continuations : 9.0-0 ♟a5 10.♖b4 ♟xc4 11.♖xc4 dxe5 12.♟xe5 ♖e6 ou 9.exd6 ♟a5 10.♖b5 ♟xc4 11.♖xc4 ♖xd6 ou enfin 9.♞b5 a6 10.♞a4 ♖e6 avec, dans tous les cas, une position noire un peu meilleure.

9...♟a5 10.♖c2 ♟xc4 11.♟xc4 d5!

Un très fort coup qui élimine le dernier contrôle qu'exerçait le joueur en premier sur les cases blanches et qui instaure donc la lutte pour le monopole des cases claires déjà affaiblies par la disparition du Fou Roi blanc.

12.♟xb6

Eliminant la paire de Fous adverse mais au prix d'une double concession : le renforcement du centre noir et l'ouverture de

Les échecs par correspondance ont joué un rôle très important dans ma vie. J'y ai connu quelques déboires et énormément d'émotions. Si vous lisez cet article, c'est que vous êtes probablement en mesure de partager mon enthousiasme pour ce jeu merveilleux.

Vytas Palciauskas

la colonne a, ouverture d'autant plus meurtrière que les Blancs ont un Pion faible en a2.

12...axb6 13.0-0 dxe4 14.♙xe4 ♖g4!

Une excellente réplique qui aggrave encore la honteuse et terrible maladie contractée par les Blancs, la leucopénie (faiblesse sur les cases blanches ainsi dénommée par Kmoch dans son remarquable ouvrage, *L'Art de jouer les Pions*, Editions Payot). Les Blancs sont maintenant placés devant le dilemme : reculer la Dame et céder encore du terrain ou rentrer dans une finale nettement inférieure.

15.♙e3

Bien qu'après ce coup la situation de l'ex-champion du monde se dégrade rapidement, il est difficile de le critiquer car après 15.♙xg4 ♗xg4 la position noire serait stratégiquement gagnante : meilleure structure de Pions, mauvais Fou blanc, domination des cases claires et de la colonne a.

15...♗e7 16.♗d4

La seule façon de combattre encore, essayer de valoriser la majorité de Pions à l'aile Roi. La partie est pourtant positionnellement déjà gagnante pour les Noirs en raison des avantages décrits dans la note précédente, avantages qui sont aussi déterminants dans le milieu de partie que dans la finale.

16...0-0 17.h3

Avec l'espoir de pousser g4 mais en g6 la Dame noire est encore mieux placée qu'en g4.

17...♙g6 18.f4 c5!

Une forte réponse qui expulse la seule figure blanche active tout en créant la menace d'une pénétration sur la colonne d via d3.

19.♗b5 ♜d8 20.♗d6 ♗f5 21.♗xc8

Après cela le Cavalier noir va totalement dominer le mauvais Fou blanc mais après l'autre possibilité 21.♗xf5 ♗xf5 les Blancs auraient été sans défense contre ♜d3.

Pion passé éloigné,
Gagne les doigts dans le nez.

Vieux dicton breton

21...♜axc8

Comme diraient certains commentateurs, les Noirs éventent le piège 21...♗xe3? 22.♗e7+ et 23.♗xg6+ gagnant une pièce.

22.♙f3

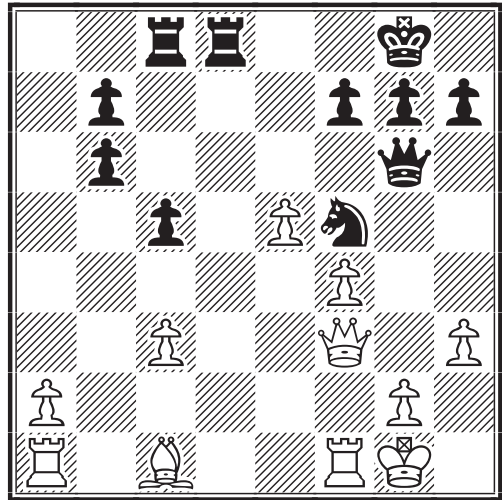

22...h5!

Interdit la poussée g4 tout en donnant une case de fuite au Roi noir. La domination noire est telle que les Blancs auraient pu abandonner ici.

23.♙xb7

Préférant, comme diraient d'autres commentateurs, mourir le ventre plein. L'autre possibilité 23.♜d1 n'était pas meilleure à cause de 23...♗h4 24.♜xd8+ ♜xd8 25.♙xb7 ♙g3 26.♗a3 ♜d2.

23...♜c6 24.♙a6

24.♙a6 tentant de revenir à l'aile Roi pour parer les menaces noires dont la principale était 24...♗h4 25.♜f2 ♜d1+ 26.♙h2 ♗f5 27.♜f3 h4 avec l'idée 28...♙g3+! 29.♜xg3 hxg3#.

24...c4 25.♙a4 ♜d3 26.♜b1

Il n'y a plus de défense contre 26...♜xh3 qui se produirait même après 26.♙h2 ♜xh3+ avec la suite 27.gxh3 ♙g3+ 28.♙h1 ♙xh3+ 29.♙g1 ♙g3+ 30.♙h1 ♜g6 31.♙a8+ ♙h7 32.♙f3 ♙h4+ et mat.

26...♜xh3 27.e6 ♜xe6 28.♙xc4 ♙g3 0-1

Il n'y a plus de parade à la menace 29...♙h2+ 30.♙f2 ♜f3+! 31.♙xf3 ♙g3# car sur 29.♙d5 ♜e2 décide. Une catastrophe dans l'ouverture, rarissime à ce niveau et une remarquable démonstration stratégique du nouveau champion du monde.

R. GOLDENBERG

JEU INTERNATIONAL

Voici l'une des parties qui a permis à Christophe Léotard d'obtenir le titre de GMI. Toujours en tête dans ce tournoi, avec 10,5/14 (+7, =7), il peut encore être devancé par Berdichesky au départage, si celui-ci gagne sa dernière partie. Jose Angel Diani est un SIM argentin que notre Grand Maître a déjà battu avec les Noirs en 1994/95 dans le tournoi WT/M/GT/349. Petit avantage psychologique au départ donc...

AMICI SUMUS GM, 1998 PARTIE ANGLAISE - A36

Christophe LEOTARD FRANCE
Jose Angel **DIANI** ARGENTINE

1.c4 ♖f6 2.♗c3 c5 3.g3 g6 4.♕g2
♕g7 5.e3 0-0 6.♗ge2 ♗c6 7.0-0 d6
8.d3 ♕d7 9.h3

Prévient ♖c8 avec l'idée ♗h3.

9...a6 10.b3 ♜b8 11.♖b2 b5 12.♞d2
♞c8 13.♞h2

J'aime bien ce genre de schéma tout en souplesse.

13...e5

Il y a un "je ne sais trop quoi" qui ne me plaît pas dans ce coup.

14.♞ac1

Rien ne presse mais f4 immédiatement était peut-être plus fort.

14...♗e7 15.f4 exf4?

Les Noirs se retrouvent avec une vilaine structure (Pion arriéré en d6). De surcroît, ils offrent la case d5 et la colonne f aux Blancs.

16.♗xf4 bxc4?

Anti-positionnel, les Noirs se privent de tout contre-jeu.

17.dxc4±

Ouvre la colonne sur le Pion arriéré.

17...♕c6 18.e4

18.♞xd6? ♕xg2 19.♗xg2 ♗f5 ⇌

18...♗e8

Passif mais il faut bien défendre d6.

19.♗cd5

A l'abordage ! Le Fou g7 est la meilleure pièce défensive des Noirs, par conséquent il faut l'échanger.

19...♗xd5 20.exd5

Referme la colonne mais en ouvre une autre, améliore la structure de Pions et gagne de l'espace pour les pièces blanches.

20...♕d7 21.♞ce1

Maintenant, les Blancs ont le contrôle d'une bonne partie de l'échiquier.

21...♞b7

Le vis-à-vis avec le Fou g2 va permettre la combinaison qui suit.

22.♞e2

Tranquille, les Blancs envisagent de doubler les Tours sur les colonnes e ou f.

22...♕xb2 23.♞xb2 ♗g7 24.♞f6

Activité ! Activité !

24...♗e8

Malheureusement pour les Noirs, 24...♞e8 ne marche pas : 25.♗h5! ♗xh5 (25...gxf5 26.♞xf7+ ♞h8 27.♞xe8+ ♞xe8 28.♞f8+ ♞xf8 29.♞xf8#; 25...♗f5 26.♞xf5 gxf5 27.♞g5+ ♞f8 28.♞g7#) 26.♞xf7+ ♞h8 27.♞xe8+ ♞xe8 28.♞xe8+ ♕xe8 29.♞f8+ ♞g7 30.♞xe8+-.

25.♞h4 ♗g7

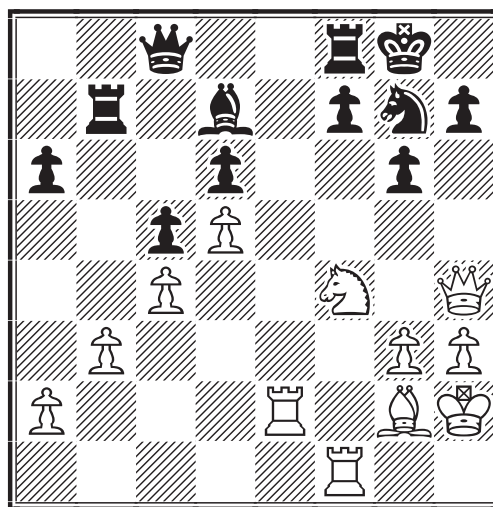

26.♗e6!!

Il y avait un moment que je regardais attentivement la case e6.

26...fxe6 27.♞xf8+ ♞xf8

27...♞xf8 28.♞xh7+-.

28.dxe6+- ♞c7 29.exd7 ♞xd7 30.♕d5+

Ce qu'on appelle un Fou surpuissant.

30...♖h8 31.g4

Prend la seule case qui était offerte au Cavalier, les Noirs sont ligotés.

31...♗f4+ 32.♖g3!

32.♖g2 h5 33.♞f2 ♖e3 34.♗f6 ♖h7 résiste.

32...♗f8

32...♗xg3+ 33.♖xg3 h6 34.♞f2 ♖h7 35.♞f8 gagne facilement.

33.♞f2 ♖b8 34.♗f4

Menace de mat en f8.

34...♞d8 35.h4 ♞e8 36.♗f7 ♖d8 37.♞f6!

Sans craindre les échecs de la Tour seule.

37...a5

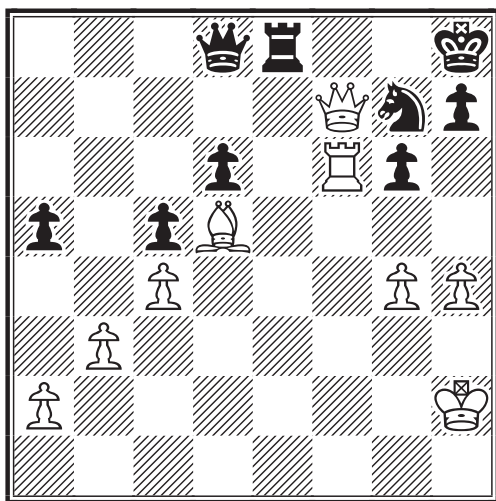

38.♖g3!!

Ma première idée était 38.h5 (+-) mais il y a plus spectaculaire : je veux amener mon Roi en h6 au nez et à la barbe des pièces ennemies !

38...a4 39.bxa4 ♞e3+ 40.♖f4 ♞e8 41.♖g5! 1-0

Les Noirs n'ont plus de coup !

C. LEOTARD

ICCF EM/M/A121, 2000
GAMBIT DE LA DAME - D54

Jean-Marie MATISSON FRANCE

K. KITSON ANGLETERRE

1.d4 ♗f6 2.c4 e6 3.♗c3 d5 4.♞g5 ♗e7 5.e3 h6 6.♞h4 0-0 7.♞c1 c5

On joue aussi 7...b6

8.dxc5 dxc4 9.♞xc4 ♖xd1+ 10.♖xd1 ♗bd7 11.b4 b6

11...a5 12.a3 ♗e5

12.c6 ♗e5 13.♞b5 a6 14.♞g3 axb5 15.♞xe5 ♗g4

15...♞xb4 16.♞xf6 (16.♗xb5) 16...gxf6 17.♗ge2 ♞d8+ 18.♖c2 ♞xc3 19.♗xc3 ♞d6

16.♞g3 ♞xb4 17.♗f3 ♞a3

17...♞xc3 18.♞xc3 ♞xa2 19.♞c2=

18.♗b1 ♞xa2 19.♞c2 ♞d8+ 20.♖c1 ♞a1

20...♞xc2+ 21.♖xc2

21.♖b2 ♞a8 22.c7 ♞d7

22...♞d3 23.♗d4 f5 24.♗xb5

23.h3 ♗f6 24.♗e5 ♞d5 25.♗c6 ♞f8

26.♗d2 ♞a3+ 27.♖b1 ♖f8

27...♞b7 28.f3 ♞c5 29.e4 ♞g5 30.♗d8

28.♞e1 ♞b7

28...♗e8 29.e4 ♞d3 30.♗e5 ♞xg3

29.e4 ♞d3 30.♞e2 ♖g8

30...♞c5 31.♗d8 ♞c8

31.♗d8 ♞c8 32.♗c6 ♗h5

32...♗e8

33.♞h2 ♞b7 34.f3 ♗f6 35.♗e5 ♞d4 36.♗c6

36.♞e3 ♞d6

36...♞da4

36...♞d3 37.♗e5

37.♗b3 ♞b4

37...♞c5 38.♗b8 ♞b4 39.♞b2 ♞e7 40.♞e5 ♞c4 41.♞bc2 h5 42.♗d4 ♗e8 43.♗xb5 ♞b4+ 44.♞b2 ♞a5 45.♗c6 ♞bxb5 46.♗xa5 ♞xa5 47.♞xb6 ♞xe5 48.♞xb7 ♗xc7 49.♞xc7 ♞b5+ 50.♞b2 ♞xb2+ 51.♖xb2 ♗f6+ 52.♖b3 h4 53.f4 g5 54.♞c8+ ♖h7 55.f5 exf5 56.exf5 ♞d4 57.♖c4 ♗f6 58.♖d5 ♖h6 59.♞f8 ♖g7 60.♞b8 ♞c3 61.♞c8 ♞b2 62.♞c6 ♖h7 63.♖d6 ♗f6 64.♞c7 ♖g7 65.♖d7 ♞e5 66.♞c6 ♗f4 67.♖e8 ♞e5 68.♞a6 f6 69.♞a7+ ♖h6 70.♖f8 g4 71.♞g7 gxf3 72.♞g6+ ♖h5 73.gxf3 ♞d4 74.♖e7 ♞b2 75.♖e6 ♞d4 76.♞xf6 ♞c5 77.♞f7 ♖h6 78.f6 ♞d4 79.♞f8 ♖h7 80.♞a8 ♖g6 81.f7 ♞c5 82.♞a4 ♗f8 83.♞g4+ ♖h5 84.♖f6 ♞d6 85.♞g8 ♗f4 86.f8♖ ♞e5+ 87.♖f5 ♞g7 88.♖e8+ ♖h6 89.♖g6#

38.♗b8 ♞c8 39.♞e3 ♞a3 40.♞d3

♖h7 41.♗c6 ♞f8 42.♞b2 ♗d7±

43.♗b8 ♗c5 44.♞d8 ♗xb3 45.♖c2

45.♞xf8!? ♗d4=

45...♞c5

45...a1+ 46.♖d1 ♗b7 47.♞xf8 ♞d3+
48.♜e2 ♞da3 49.♜d7 ♞xf8 50.♜xf8+
♜g8 51.♜d7 ♞c3 52.♜d2 ♞c6 53.♞xb5
♞c8 54.♜xb6 ♞a6 55.♞b2 f6

46.♞xb3 ♞a2+

46...♞xb3 47.♜xb3 ♞a3+ 48.♜b2 ♞b7
49.♞f4 ♞a4

47.♞b2 ♞b7 48.♜c6

48.c8♖ ♞xc8 49.♞xc8 ♞d4 50.♞xa2
♞xa2+ 51.♜d3 ♞xg2 52.♞c7 ♞c5 53.
♜d7 ♞a2 54.♜e5 f6 55.♜c6 ♞a3+ 56.
♜e2 ♞e3+ 57.♜f2 ♞xe4+ 58.♜g3

48...♞2a4

48...b4 49.♜xb4 (49.♞xa8 ♞xa8 50.♜d8
♞c8 51.♜xf7 ♜g8 52.♜d8 ♞a4 53.♞e5)
49...♞2a4 50.♞b8 ♞c8 51.♜d2 ♜g6 52.
♜c2

49.♞xa8 ♞xa8 50.♜d8 ♞c8 51.♜xf7 b4

51...♜g8 52.♜d6 ♞d7 (52...♜f8 53.♜xc8
♞xc8 54.♞xb5)

52.♜d6 ♞d7

52...♜g6 53.♞e5 ♞d7 54.♜b1

53.♜b1 g5 54.♞a2 ♞xa2 55.♜xa2 ♞xd6 56.♞xd6 ♜g6 57.♜b3 ♞c8

57...♜f6 58.♜xb4 e5 59.g4 b5 60.♜c5 ♜e6
61.♞f8 h5 62.gxh5 ♜f7 63.♜d6 ♞xh3
64.♞e7 b4 65.♞xg5 b3 66.♞c1 ♜f6 67.
h6 ♜g6 68.♜xe5 ♞c8 69.♜d6 b2 70.
♞xb2 ♜xh6 71.f4 ♜g6 72.♜e7 ♞h3 73.f5+
♞xf5 74.exf5+ ♜xf5 75.♜d6 ♜e4 76.c8♖

58.♜xb4 ♞a6 59.g4 ♜f7 60.f4 ♜e8 61.f5 ♜d7

61...exf5 62.gxf5 ♜d7 63.♞g3 ♞d3 64.f6
♞a6 65.e5 ♜e6 66.♞f2 h5 67.♞xb6 ♞c8
68.♞e3 g4 69.hxg4 hxg4 70.♞f2 ♜d7
71.♜c5 ♜e6 72.♞g3 ♞b7 73.♜b6 ♞c8
74.♜a7 ♜f7 75.♜b8 ♞f5 76.♞f4 ♞e6
77.c8♞ ♞xc8 78.♜xc8 ♜e6 79.♞g3 ♜f7
80.♜d7 ♜g6 81.♜e7 ♜f5 82.f7 ♜e4 83.
♜d6 ♜f3 84.♞e1 ♜e2 85.e6 ♜xe1 86.f8♖

62.♞g3 exf5 63.gxf5 ♞d3 64.f6 ♞a6

64...♞xe4 65.f7 ♜e7 66.c8♖

65.♞f2 ♜e6 66.e5 ♜f7 67.h4

67.♞xb6 ♞c8 68.♜c5 ♞xh3 69.♜d6 ♞g4
70.♞e3 ♞c8 71.♜c5

67...gxh4 68.♞xb6 ♜e6 69.♞f2 h3

70.♞g3 ♞c8 71.♜c5 h5 72.♜c6 h4
73.♞h2 ♜f7 74.♜b6 ♜e6 75.♜a7
♞d7 76.♜b7 ♜f7 77.c8♖ ♞xc8+
78. ♜xc8 1-0

THEMATIQUE ICCF

TT/11/00/01, 2001

DEFENSE DES 2 CAVALIERS - C58

David SYMOENS FRANCE

Hajo GNIRK ALLEMAGNE

1.e4 e5 2.♜f3 ♜c6 3.♞c4 ♜f6 4.♜g5 d5 5.exd5 ♜a5 6.♞b5+ c6 7.♞e2

Et voilà, j'ai encore fait une erreur de notation en oubliant de prendre le Pion...
7.dxc6 bxc6 8.♞e2 h6 9.♜f3 e4 10.♜e5
♖d5 11.♜g4 ♞xg4 12.♞xg4 ♞c5 13.
♜c3 ♖d4 14.♞f1 0-0 15.♜e2 ♜e5 16.f4
exf3 17.♞xf3 ♞ad8 18.c3 ♞d3 19.♜c2
♞fd8 20.b3 ♜e4 21.b4 ♜xd2 22.♞xd2
♞xd2 23.♜xd2 ♞xd2 24.♜xd2 ♜c4+
25.♜d3 et il n'y a pas de b5... Là où j'en suis, c'est sans espoir...

7...h6 8.♜f3 e4 9.♜e5 ♜xd5 10.♜g4 ♞xg4 11.♞xg4 ♞c5

11...♜xg4 12.♜xg4.

12.♜c3

12.c3 ♜c4 13.b4 ♞d6 (13...♜e5 14.♞e2
♞d6 15.0-0 ♜d3 16.♞xd3 ♜xd3 17.♞e1)
14.♞e2.

12...♜d4 13.♞f1

13.0-0 e3 14.♞h3 exf2+ 15.♜h1≠ et la position des Blancs est très déplaisante.

13...0-0

COMITE DIRECTEUR

Par deux votes en date des 4 septembre et 24 octobre 2001, la majorité des membres du Comité Directeur (CD) de l'A.J.E.C. a jugé qu'appeler les adhérents à quitter l'A.J.E.C. n'était pas compatible avec la fonction de membre du CD et a voté l'exclusion du CD (du CD uniquement et non de l'A.J.E.C.) de MM. Benoît Galliou et René Salaün qui ont signé, en qualité de membres du CD, un appel à quitter l'A.J.E.C. et à s'inscrire dans une fédération étrangère.

O. COCLET

13...e3 14.f4 (14.dxe3 ♖xg4 15.♗xg4 ♗xg4) 14...♗c4 15.dxe3 ♗xe3 16.♗xe3 ♗xe3+ 17.♗e2 ♗d8 18.♗c1 ♗g4 19.♗d1 (19.♗f3 ♗g1+ 20.♗f1 ♗f2#).

14. ♗e2

Chasse la Dame.

• 14.♗e2 e3 15.fxe3 (15.f3 ♗xg4 16.fxg4 exd2+ 17.♗xd2 ♗fe8+ 18.♗e2 ♗xg4 19.c3 ♗xg2 20.b4 ♗c4 21.♗c2-+) 15... ♗xg4 ;

• 14.♗h3 est à voir... : 14...♗c4 15.b3 ♗e5 16.♗b2 ♗ad8 ;

• 14.d3 exd3.

14...♗e5 15.f4

• 15.d4 exd3 16.♗xd3 ♗xg4 17.♗f4 ♗xb2-+;

• 15.♗g3 ♗c4 16.c3 (16.♗e2?? ♗xb2 17.♗xb2 ♗xb2 18.♗d1 ♗xg4-+) 16...♗d5 17.♗e2 ♗e5

A) 18.♗b3 ♗d3+ 19.♗xd3 ♗xd3 (19... exd3 20.♗xd5) 20.♗xb7 ;

B) 18.b3 ♗d3+ 19.♗xd3 exd3 20.♗f3 ♗fe8+-+.

15...exf3 16.♗xf3 ♗ad8

16...♗xh2 17.d4 ♗d6 18.♗d3 (18.♗e3 ♗c4 19.♗g1 ♗g3+ 20.♗f2 ♗xf2+ 21.♗xf2) 18...b5 (18...♗g3+ 19.♗xg3 ♗xg3+

20.♗f2 ♗ae8+?) 19.♗e3 ♗fe8 20.0-0-0.

17.c3 ♗d3 18.♗c2

• 18.b4 ♗xb4 19.cxb4 ♗xa1 20.bxa5 ♗xa2 ;

• 18.a3 ♗b6 19.♗c2 ♗fd8 20.b3 ♗xh2 21.g3 ♗c7-+.

18...♗fd8 19.b3

19.b4 ♗xb4 20.cxb4 ♗xa1 21.bxa5 ♗xd2 22.♗xd2 ♗xd2 23.♗xd2 ♗xa2+-+.

19...♗e4 20.b4

• 20.♗xe4 ♗xe4

A) 21.♗f3 ♗h4+ 22.g3 (22.♗g3 ♗xf3 23.gxf3 ♗e8+ 24.♗d1 ♗xh2 25.♗f5) ;

B) 21.b4 ♗e8 22.♗d1 ♗h4+ 23.g3 ♗xg3 24.bxc5 ♗g1# ;

• 20.♗d4 ♗xc3+.

20...♗xd2 21.♗xd2 ♗xd2 22.♗xd2 ♗xd2 23.♗xd2 ♗c4+ 24.♗d3 b5 0-1

Le Pion que je n'ai pas pris... J'ai abandonné ici cette partie gâchée par une erreur de notation.

Il aurait pu suivre : 24...b5 25.bxc5 (25. ♗ab1 ♗f5+ 26.♗e4 ♗e5+; 25.g4 ♗e3+ 26.♗c2 ♗d2+ 27.♗b3 ♗b2#) 25...♗e3+ 26.♗c2 ♗d2+ 27.♗b3 ♗b2#.

D. SYMOENS

DE LA THEORIE A LA PRATIQUE

MICHEL BRUNEAU

I. COMMENT TRAITER L'OUVERTURE ?

a) Comprendre les idées cachées dans les ouvertures

L'objet de cette rubrique, consacrée au jeu par correspondance, est de montrer comment la théorie des échecs s'incarne à travers des parties de maîtres ou d'amateurs. Commençons par un regard sur l'ouverture. Comment traiter cette première phase du jeu ?

Il est peu raisonnable, par correspondance en particulier, de faire fi de toute connais-

sance. En revanche, il n'est pas plus recommandable de s'en remettre exclusivement au jugement d'autrui, aussi avisé soit-il. Suivre aveuglément une partie de maître, les indications d'un traité sur les ouvertures ou les conseils d'un logiciel, conduit à une impasse lorsqu'on se trouve soudain, au-delà de l'ouverture, en terrain vierge. A moins de continuer à adopter, sans rien y comprendre, les coups proposés par son ordinateur !

Tant le plaisir de jouer que l'efficacité enjoignent d'en revenir aux conseils avisés des Grands Maîtres, tels Reuben Fine (*Les idées cachées dans les ouvertures d'échecs*, Payot, 1983), ou Max Euwe (*L'Amateur devient Maître*, Payot-Diffec, 1977). Or, on connaît la pertinence du

C'est seulement par ceux qui sont sans espoir que l'espoir peut nous être rendu.

Walter Benjamin

jugement d'Alexander Alekhine (*Testament d'Alekhine*, par A. Baratz, Les Presses du Temps Présent, 1971) sur l'unité profonde d'une partie d'échecs. Ainsi les idées dégagées lors de l'ouverture sont-elles, justement, celles qui trouveront leur plein accomplissement dans la poursuite de la partie, jusqu'à son achèvement.

b) Les objectifs de l'ouverture

L'ouverture, tant pour les Blancs que pour les Noirs, est conceptuellement complexe. Elle se propose en effet, selon nous, de réaliser au mieux les objectifs suivants :

- i) Avancer les Pions en vue de gagner de l'espace et de contrôler des cases clefs. Ceci tout en veillant à conserver une bonne structure d'ensemble.
- ii) Développer harmonieusement et efficacement ses pièces.
- iii) Occuper ou contrôler le centre (e4, d4, e5, d5).
- iv) Ouvrir des diagonales pour les Fous et veiller à l'éventualité de pouvoir ouvrir ultérieurement une (des) colonne(s) pour les Tours.
- v) Assurer la sécurité du Roi, soit par le roque, soit, lorsque les conditions le permettent (fort bouclier de Pions ou (et) disparition des Dames), en le maintenant au centre.
- vi) Préparer la mise en jeu de la Dame en lui préservant un ou plusieurs postes d'observation efficaces (d2, d3, e2, c2, b3, f3 etc. et similairement pour les Noirs).
- vii) Jouer des coups actifs, en vue, pour les Blancs, d'accroître l'avantage du trait, et pour les Noirs, d'égaliser. L'égalisation consiste souvent à jouer un coup libérateur (notion sur laquelle nous reviendrons).
- viii) Parvenir à s'emparer de l'initiative, ce qui passe, concrètement, par le fait de contrecarrer les intentions adverses.
- ix) Eviter soigneusement les innombrables pièges du début.
- x) Réunir les premières bribes de ce qui deviendra la stratégie de milieu de partie.

c) Exemple de réalisation des objectifs de l'ouverture, dans une partie par correspondance

La partie suivante va nous servir d'illustration des quelques idées précédemment dégagées.

64^e CHAMPIONNAT DE FRANCE, 1999 DEFENSE SICILIENNE - B25

René ROELENS

Claude JEAN

1.e4

A. Alekhine considérait que seuls les coups 1.c4, 1.d4, 1.e4, 1.f4 étaient conformes à l'intention de s'emparer au plus vite de l'initiative. B. Fischer était encore plus catégorique, affirmant que 1.e4 constitue le meilleur début pour les Blancs, car le plus agressif.

1...c5

Face à l'objectif des Blancs, qui est de constituer un centre idéal : e4, d4, les Noirs disposent de trois attitudes conséquentes :

- 1) contrer immédiatement cette intention et, par la suite, la contrarier au maximum (début ouverts, Sicilienne, Scandinave, Alekhine) ;
- 2) laisser se constituer ce centre fort, pour le miner au plus vite (Française, Caro-Kann, Pirc, Nimzovitch du Pion Roi) ;
- 3) laisser les Blancs s'emparer du centre, mais le contrôler de loin, pour intervenir ultérieurement (Défense Moderne).

La particularité de la Sicilienne est de riposter à l'initiative blanche, au centre, tout en préparant une contre-attaque sur l'aile Dame.

2.♟c3

Ce coup est reconnu bon par la théorie. Cependant, la continuation la plus populaire et sans doute la plus prometteuse, est : 2.♟f3, préparant la poussée d4.

2...♞c6 3.g3

La Sicilienne fermée. Bien qu'elle fut l'une des armes favorites de B. Spassky, qui obtint ainsi de nombreux succès contre des joueurs tels que Geller, Larsen, Hort ou Portisch, cette ouverture a, aujourd'hui, la réputation de poser peu de problèmes aux Noirs.

3...g6 4.♞g2 ♞g7 5.d3 d6 6.f4=

Une suite thématique. Les Blancs ont abandonné aux Noirs le contrôle de la case d4, mais compensent ce fait en renforçant leur position sur l'aile Roi.

6...e6

Cette réponse prudente est la plus couramment adoptée par les Noirs. 6...e5 et 6...♟f6 se jouent également.

7.♟f3 ♟ge7 8.0-0 0-0 9.♞e3

Boris Spassky, qui joua cette variante ou une variante proche (B26) une bonne cinquantaine de fois au cours de sa longue carrière, fait aussi confiance à 9. ♖d2. C'est sur ce coup qu'il perdit en 1994 contre Judit Polgar. Mais, il perdit aussi, contre la même joueuse, en 1995, en poursuivant par 9. ♖e3.

9... ♖d4

Tous les derniers coups joués, de part et d'autre, sont conformes aux idées citées au paragraphe b. Ils semblent à cet égard naturels et sont d'ailleurs recommandés par la théorie.

10.e5 ♖ef5 11. ♖f2 ♖xf3+ 12. ♖xf3 ♖d4 13. ♖d1 dxe5 14.fxe5 ♖xe5 =

Les deux joueurs ont suivi la ligne de jeu : A25/06 de l'Encyclopédie des Ouvertures d'Échecs. La position ainsi obtenue est réputée égale. On a également essayé : 14... ♖b8 15. ♖e4 b6 16.c3 ♖f5 17.g4, P. Lehtinen–Isolfsson, ☒ Nordisk Landskamp 2 1993 (1–0, 53) ou 17. ♖f6+, Green–Jarosz, ☒ USA–12ch 1994 (½–½, 41).

15. ♖e4 ♖f5?!

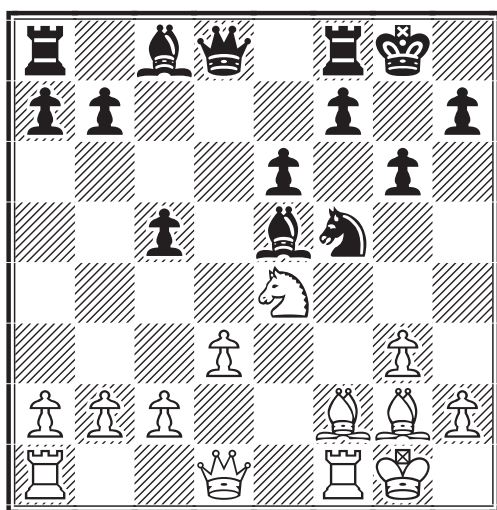

Un mauvais choix théorique, bien que ce coup ait pu jouer, un temps, d'une certaine crédibilité. 15...f5! est sans doute la continuation la plus prometteuse. Elle permet aux Noirs, quoi qu'il en soit, de préserver l'équilibre.

16.c3! c4!? 17.dxc4

17.d4 ♖g7 ne donne rien.

17... ♖c7 18. ♖e2

18. ♖f3?! ±; 18.c5?! h5?!, Schlesinger–A. Mueller, ☒ Hessen 1999, (0–1, 40).

18... ♖d7N

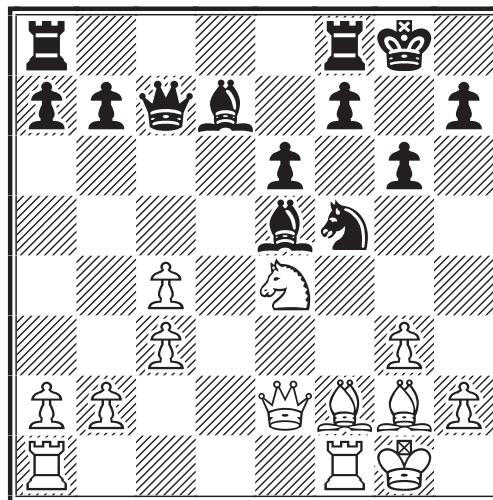

Une nouveauté intéressante, même si elle ne permet pas aux Noirs d'inverser la tendance et de réduire significativement l'avantage blanc.

• 18... ♖g7 19. ♖c5 ♖d8 20. ♖f2 ♖d7 21. ♖xa7 ±, Verhovodko–Timoshin, ☒ EU-ch U14, Murek 1998 (1–0, 46) ;

• 18...f6?! ±, Verhovodko–Efimenko, ☒ EU-ch U14, Murek 1998 (1–0, 34) ;

• 18...h5?, Rundqvist–Aniek, Arnold Cup, ☒ Gausdal 1995 (1–0, 38) ;

• 18... ♖b8? 19. ♖xa7 ♖a8+–, Karlsson–Johansson, SWE-ch op, ☒ Vaxjo 1992 (1–0, 37).

19. ♖c5 ± ♖c6 □ 20. ♖xc6 bxc6 □ 21. ♖a6

21. ♖ae1.

21... ♖a5 □

Les Blancs ont clairement l'initiative, alors que les choix des Noirs sont contraints.

22.g4! ♖h6 23. ♖c5 ♖g7 24. ♖ad1! ♖c7 25. ♖d7! ♖c8 26. ♖fd1 ♖e8 27. b3 ♖b8 28. ♖f3 ♖e5 29. ♖e4! 1–0

Les Noirs se sont défendus au mieux tout au long de la partie. Leur jeu, à l'instar de celui des Blancs, a toujours été d'une très grande précision. Les Noirs n'ont commis d'autre erreur que d'avoir choisi, au 15^e coup, une ligne de jeu nettement inférieure, même si elle fut jouée à plusieurs reprises dans les années 90. De ce fait, cette partie ne manque pas d'un certain intérêt théorique.

N'hésitez pas à me faire parvenir des parties, qu'elles soient personnelles ou non, si vous jugez qu'elles mettent en valeur tel ou tel aspect de la théorie !

Michel BRUNEAU,
9, rue du Mont d'Arène, 51100 REIMS

LES TOURNOIS A CINQ JOUEURS

REGLEMENT

ARTICLE 1

ORGANISATION GENERALE

Des tournois permanents à cinq joueurs avec huit parties à jouer (deux parties contre chaque adversaire avec couleurs inversées) sont ouverts à tous les adhérents, l'écart de force entre deux participants ne pouvant dépasser 200 points Elo A.J.E.C. Ils se déroulent selon le règlement des tournois A.J.E.C.

Il existe des tournois joués par la poste et des tournois joués par Email, le choix se faisant au moment de l'inscription.

ARTICLE 2

INSCRIPTION

L'inscription est gratuite et accessible à tous les adhérents.

Elle doit être adressée au responsable chargé de cette tâche, comme indiqué dans le Courrier des Echecs ou faite sur le site web de l'A.J.E.C.

Lors de son inscription, le joueur indique le type de tournoi, "Postal" ou "Email", qu'il désire.

ARTICLE 3

SYSTEME DE DEPARTAGE

En cas d'ex æquo pour la première place, les joueurs sont départagés par le système Sonneborn-Berger puis par leur score entre eux. Si cela

ne donne rien, c'est le joueur ayant réalisé la plus forte progression au classement qui est déclaré vainqueur. Dans ce cas, les joueurs ex æquo bénéficient de la qualification au titre de l'article 4.

ARTICLE 4

DROITS DU VAINQUEUR

Le vainqueur d'un tournoi dont la moyenne des classements est supérieure ou égale à 2200 Elo A.J.E.C. est qualifié pour le Championnat de France ou, à son choix, un quart de finale de la Coupe de France.

Le vainqueur d'un tournoi dont la moyenne des classements est comprise entre 2070 et 2199 Elo A.J.E.C. est qualifié pour un quatrième tour de la Coupe de France.

Le vainqueur d'un tournoi dont la moyenne des classements est comprise entre 1940 et 2069 Elo A.J.E.C. est qualifié pour un troisième tour de la Coupe de France.

Le vainqueur d'un tournoi dont la moyenne des classements est inférieure ou égale à 1939 Elo A.J.E.C. est qualifié pour un deuxième tour de la Coupe de France.

En outre, le Directeur des Tournois à cinq joueurs facilitera l'accès des vainqueurs à des tournois d'un niveau moyen supérieur à leur classement Elo A.J.E.C.

La Commission Technique et des Règlements de l'A.J.E.C.
Hervé Gerbaud, Gilles Hervet, Bruno Jouault, Laurent Tinture

ECHECS ET CHEQUES

Je collectionne depuis longue date les chèques bancaires et postaux de toutes époques et de tous pays (plus de 2 000 !!). J'aimerais que vous me fassiez parvenir vos derniers exemplaires (vierges de toute annotation) avant de les détruire puisque inutilisables après le 31 décembre 2001. Veuillez accepter dans cette attente, mes remerciements sincères et anticipés. Votre trésorier,

Bernard Berriot

18, rue des Andiers, 02820 Saint-Erme

✉ tresorier@ajec-echecs.org

NOS TOURNOIS

CHAMPIONNAT DE FRANCE 2000

Bruno Dieu est depuis ce mois-ci le nouveau champion de France par correspondance ! En effet, le dernier résultat attendu ne modifiera pas les éventuels départages. Félicitations au brillant vainqueur !

RESULTATS

64	Dieu–Cavril	1 - 0
65	Dieu–Ruch	1 - 0
66	Berriot–Seydoux	½ - ½
67	Berriot–Barré	0 - 1
68	Seydoux–Ruch	½ - ½

CLASSEMENT PROVISOIRE

1	B. Dieu	7
	E. Ruch	7
3	J.-M. Barré (1)	6
4	S. Cavril	6
	L. Tinture	6
	B. Berriot	6
7	C. Jean	5,5
	L. Cadillon	5,5
	E. Gorge	5,5
10	H. Seydoux	4,5
11	G. Guidici (1)	4
12	S. Coulombier	2

CHAMPIONNAT DE FRANCE 2001

Le classement paru au dernier numéro est inchangé.

CHAMPIONNAT DE FRANCE 2002

Le 67^e championnat de France a été lancé le 31 octobre 2001 avec les onze sélectionnés suivants :

René Roelens	2443
Bernard Hanen	2374
Harry Seydoux	2338
Bruno Dieu	2336
Claude Bernard	2335
Bernard Fister	2328
Eric Gorge	2289
Jean-François Baudoin	2280
Jean Dienne	2226
Lionel Gachon	2188
Jérôme Trapeaux	2151

La moyenne CPA du tournoi est de 2299. Bonnes parties à tous. De très nombreux lecteurs seraient ravis de lire les analyses de vos parties.

B. JOUAULT

LES PARTIES MAJORITAIRES DE MICHEL LECROQ GMI

Les positions au 12 novembre 2001

MATCH INTERNET, 2001 PARTIE ESPAGNOLE

Michel LECROQ Equipe A.J.E.C.

1.e4 e5 2.♘f3 ♘c6 3.♙b5 a6 4.♙a4 ♘f6
5.0-0 ♙e7 6.♞e1 b5 7.♙b3 0-0 8.a4
♙b7 9.d3 d6 10.♘bd2 ♘a5

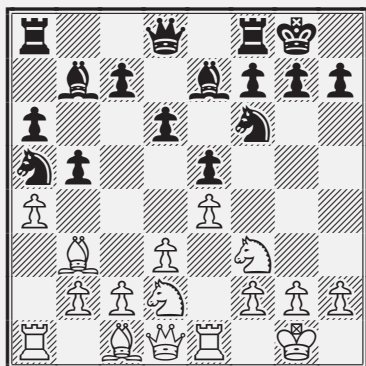

MATCH INTERNET, 2001 PARTIE ESPAGNOLE

Equipe A.J.E.C. Michel LECROQ

1.e4 c5 2.♘f3 d6 3.d4 cxd4 4.♘xd4 ♘f6
5.♘c3 g6 6.♙e3 ♙g7 7.f3 0-0 8.♙d2
♘c6 9.♙c4 ♙d7 10.0-0-0 ♞c8 11.♙b3
♘e5 12.h4

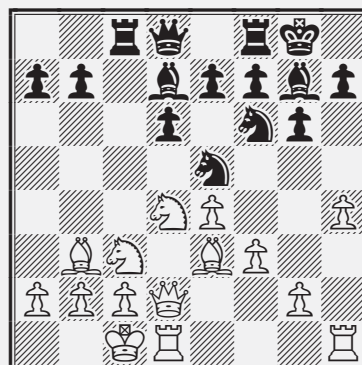

GRAND PRIX DU 50^e ANNIVERSAIRE DU COURRIER DES ECHECS

FINALE GASTON BALBO

Marc Schaub a été déclaré forfait pour ses quatre dernières parties contre MM. Schlemaire, Caron, Deneuille et Hostachy. Aucun autre résultat enregistré ce mois-ci.

CLASSEMENT PROVISoire

1. P. Caron 7 (0), 2. A. Nguyen-Legros 3 (4), 3. B. Vincent 3 (3), 4. C. Sahl 3 (2), 5. T. Hostachy et D. Schlemaire 2,5 (3), 7. C. Deneuille 1 (5), 8. L. Tinture 1 (4), 9. M. Schaub 1 (0).

P. RUIZ-VIDAL

COUPE DE FRANCE

RESULTATS

Premier tour

01/1T
8. S. Parisot–P. Laurent 2 - 0

Deuxième tour

00/2T
7. P. Mayer–J. Madelaine 2 - 0
15. P. Leseq–O. Neubauer 1½-½

01/2T

6. F. Célérier–D. Aubron 2 - 0
7. P. Tran-Binh-Loc–M. Prieto 1 - 1
14. J. Flecher–S. Aubry 2 - 0

Quatrième tour

00/4T

9. R. Santini–F. Mahroug 2 - 0

NOUVEAUX TOURNOIS

Premier tour - 01/1T

18. Paul Laurent–Louis Bonnal
19. Bernard Heim–Otto Neubauer
20. Marcel Bert–Frédéric Célérier

Deuxième tour - 01/2T

23. Christophe Jaulneau–Stéphane Parisot

Troisième tour - 01/3T

19. Mathias Guidoni–Dominique Aubron
20. Jean-Pierre Mailfert–Joseph Flécher
21. Patrick Mayer–Pascal Leseq

Quatrième tour - 01/4T

1. J.-P. Sonnet–R. Boutonnet
2. L. Laffranchise–J.-F. Baudoin
3. S. Leblanc–D. Charpentier

B. HEIM

TOURNOIS A CINQ JOUEURS

RESULTATS

☒ 5074 [VMT=1983]	1	2	3	4	5	Pts
1 Josquin, C	■	1 0	½ ½	1 1	1 1	6
2 Fernandez, J	0 1	■	1 0	1 1	1 1	6
3 Chargelegue, L	½ ½	0 1	■	0 0	1 1	4
4 Mercier, JL	0 0	0 0	0 0	■	1 1	2
5 Chicot, C	0 0	0 0	0 0	0 0	■	0

* Chargelègue–Mercier et Mercier–Chargelègue : parties perdues aux deux joueurs par pénalité.

☒ 5076 [VMT=2035]	1	2	3	4	5	Pts
1 Pierron, P	■	1 ½	1 1	1 1	½ ½	6,5
2 Senay, D	0 ½	■	1 1	½ 1	1 1	6
3 Henry, P	0 0	0 0	■	1 1	1 1	4
4 Werbrouck, JM	0 0	½ 0	0 0	■	1 1	2,5
5 Fourrage, D	½ ½	0 0	0 0	0 0	■	1

NOUVEAUX TOURNOIS

Nous avons recensé ci-dessous tous les tournois à 5 dont le lancement n'a pas été communiqué à la rédaction, depuis près de dix mois pour certains. D'autre part, nous sommes en train de reconstituer les

grilles de résultats de certains tournois dont nous n'avons pas trouvé trace dans les archives.

5106 – niveau moyen : 2256
F. Lacoste, P. Le Bled,
E. Trigance, J.-M. Follic,
R. Serradimigni

5109 – niveau moyen : 1821
A. Gauthier, C. Jolivet, F. Le Nagard, M. Cita, A. Roque

5112 – niveau moyen : 2131
J.-P. Dangauthier, D. Fourrage,
M. Noblesse, J. Felbinger,
J. Durandal

5113 – niveau moyen : 1855
C. Tainturier, L. Bonnal,
A. Fietkau, R. Martz,
D. Dejonckheere

5114 – niveau moyen : 1794
L. Jacquier, A. Gosset, A. Didillon,
G. Peslier, J. Le Dessert

5115 – niveau moyen : 1885
M. Coutant, L. Mietton, P. Leseq,
M. Foissel, A. Renard

5116 – niveau moyen : 1993

P. Azema, J.-M. Pinto, A. Pinna,
D. Perraut, J. Treiber

5117 – niveau moyen : 1814

F. Célérier, P. Auffret, C. Vermeulen,
A. Dridi, M. Bruneau

5118 – niveau moyen : 2253

D. Charpentier, E. Schrader, B. Lafeuille,
B. Hanen, C. Deneuille

5119 – niveau moyen : 1902

R. De Winne, C. Descombes,
O. Neubauer, M.K. Nguyen, S. Macé

5120 – niveau moyen : 1819

S. Moussard, D. Hautcœur, C. Tainturier,
M. Bert, C. Forget

5121 – niveau moyen : 2074

C. Lalanne, A. Teyssier, C. Josquin,
S. Leblanc, J.-F. Pinto

5122 – niveau moyen : 1833

D. Hautcœur, A. Fray, M. Bennett,
C. Jaulneau, S. Henri

5123 – niveau moyen : 2280

R. Roelens, B. Fister, P. Pansier,
R. Christiaens, M. Aymard

5124 – niveau moyen : 1849

J. Lesecq, M. Laffargue, P. Jones,
D. Dejonckheere, P. Metzger

5125 – niveau moyen : 1793

A. Gauthier, B. Galliou, J. Simonet,
B. Godinot, D. Dejonckheere

5126 – niveau moyen : 2022

A. Randisi, M. Bruneau, J.-P. Lees,
F. Nossein, P. Giraudet

5127 – niveau moyen : 1992

A. Randisi, G. Schurra, V. Caprio,
J.-F. Pinto, M. Bruneau

5128 – niveau moyen : 1850

B. Galliou, J.-F. Marcel, X. Dunat,
M. Ballan, D. Dejonckheere

5130 – niveau moyen : 2116

J.-M. Werbrouck, P. Pierron, C. Lalanne,
G. Chastanet, J.-P. Mailfert

5131 – niveau moyen : 2237

F. Alozy, M. Doudon, B. Fister,
P. Thirion, B. Vincent

5132 – niveau moyen : 1887

R. Lapperrière, J.F. Pinto, X. Merrheim,
L. Renouf, M. Bonny

5133 – niveau moyen : 2035

A. Veroni, G. Beck, J. Felbinger,
P. Le Ven, F. Le Nagard

5137 – niveau moyen : 1886

R. Tsalikian, J. Picard, M. Deligny,
R. Denisse, L. Nouveau

5138 – niveau moyen : 1860

R. Noel, F. Sevestre, P. Blot,
J.-C. Kieffer, L. Morelle

5139 – niveau moyen : 2020

D. Moutardier, R. Noel, F. Svaton,
M. Duvette, G. Beck

P. LE BLED et O. COCLET

TOURNOIS THEMATIQUES A.J.E.C.

TOURNOIS LANCES

TH/01/03

Gambit de Budapest

(1/6/01) :

J.-M. Grillon, S. Morin,

A. Dupleumortier, L. Boët.

TH/01/04

Gambit Roi, variante Kiese-
ritzki (3/9/01) : R. Roelens,

J.-F. Baudoin, J.-M.

Grillon, J.-C. Misson,

M. Ballan, R. Mottier.

TH/01/05

Sicilienne, variante de
Moscou (8/10/01) :

J.-F. Baudoin,

M. Poupinel,

M. Ballan, L. Boët.

G. GAMANT

RESULTATS

☒ TH/00/01	1	2	3	4	5	Pts
1 Cipriani, G	■	1 1	1 1	1 1	1 1	8
2 Ballan, M	0 0	■	½ 1	1 1	1 1	5,5
3 Brumant, L	0 0	½ 0	■	1 1	1 ½	4
4 Bornarel, G*	0 0	0 0	0 0	■	1 1	2
5 Blaszczyk, F	0 0	0 0	0 ½	0 0	■	0,5

* Abandon général de Gilbert Bornarel pour raison de santé.

☒ TH/00/03	1	2	3	4	5	6	7	Pts
1. Duljan, F	■	1 ½	1 1	½ 1	1 1	1 1	1 1	11
2. Fournier, F	0 ½	■	½ ½	1 1	1 1	1 1	1 1	9,5
3. Roux, T	0 0	½ ½	■	½ ½	½ 1	1 1	1 0	6,5
4. Symoens, D	½ 0	0 0	½ ½	■	0 ½	1 1	1 1	6
5. Le Nagard, F	0 0	0 0	½ 0	1 ½	■	0 1	1 1	5
Mottier, R	0 0	0 0	0 0	0 0	1 0	■	1 1	3
7. Moussard, S	0 0	0 0	0 1	0 0	0 0	0 0	■	1

L'ACTIVITE INTERNATIONALE

VI^e CHAMPIONNAT DU MONDE FEMININ

CLASSEMENT PROVISOIRE

1	M. Poppe BEL (10)	2
	L. Kristol ISL (10)	2
3	I. Priedite LAT (10)	1½
	J. Roos FRA (10)	1½
	V. Horackova CZE (10)	1½
6	A. Ristoja-Lehtimäki FIN (8)	1½
7	A. Jurczynska POL (11)	1
	A. Riegler ITA (11)	1
	L. Locio ARG (11)	1
	M. Nemeth HUN (11)	1
	M. Zelcic CRO (11)	1
	K. Radzikowska-Holuj POL (11)	1
13	E. Mozna CZE (0)	0

XVI^e CHAMPIONNAT DU MONDE

CLASSEMENT PROVISOIRE

1	A. Soltau GER (2)	9
2	R. Maliangkay NLD (3)	8
3	E. Bang DEN (3)	7½
	D. Mohrlock GER (3)	7½
5	R. Pfretzschner GER (7)	6½
6	A. Kamenets UKR (4)	6½
7	R. Sevecek CZE (5)	6
8	T. Hamarat OST (7)	5½
	S. Kluge GER (7)	5½
	I.A. Kopylov RUS (7)	5½
11	J. Sloth DEN (4)	5½
12	H. Rittner GER (5)	5
	O. Ekebjærg DEN (5)	5

14	S. Kofidis GRC (2)	4½
15	I. Samarin RUS (11)	3
16	A. Volchok UKR (11)	1½
17	S. Brzozka POL (0)	1

MEMORIAL PAUL KERES 85

CLASSEMENT PROVISOIRE

1	F. Baumbach GER (6)	4
2	T. Tiits EST (8)	3,5
3	J. Merilo EST (8)	3
	T. Õim EST (8)	3
5	V. Palciauskas USA (10)	2,5
	J. Seljodkin EST (10)	2,5
6	H. Päären EST (9)	2½
	J. Schuster EST (9)	2½
	R. Hiltunen FIN (9)	2½
10	C. Leotard FRA (10)	2
11	T. Glowatzky GER (8)	2
12	A. Tsvetkov RUS (12)	1½
13	W. Siewert GER (9)	1½
14	D-I. Olofsson SVE (12)	1
15	S. Korolev RUS (14)	0

COUPE DU MONDE

FINALE

Eric Ruch, qui est aussi un lecteur assidu du C.D.E., nous fait remarquer qu'un autre Français a participé a une finale. Il s'agit de Pierre Weirich dans la Coupe du monde V (C.D.E. n° 361 page 63) !

P. R.-V.

☒ Antonio Pacini mem-B, 1999		1	2	3	4	5	6	7	8	9	10	11	12	13	14	15	Pts
1 Alves, Lair V	BRS	■	½	1	½	½	½	1	½	0	1	1	1	1	1	1	10,5
2 Cleto Jr, Dirceu	BRS	½	■	½	½	½	½	½	½	1	½	½	½	1	1	1	9
Lupo, Alfredo	ITA	0	½	■	½	½	½	½	1	½	1	½	½	1	1	1	9
4 Dias, Sérgio MF	BRS	½	½	½	■	½	½	1	½	½	½	1	½	½	1	½	8,5
Giménez, Dante M	ARG	½	½	½	½	■	½	½	1	1	½	½	½	½	1	½	8,5
6 Ferreira, Natalino C	BRS	½	½	½	½	½	■	½	½	½	½	0	½	1	1	½	7,5
Grosso, Raúl O	ARG	0	½	½	0	½	½	■	½	1	0	1	½	½	1	1	7,5
8 Thomas, Roy	ENG	½	½	0	½	0	½	½	■	1	1	½	½	1	0	½	7
9 Hernáez-Fernandez, C	ESP	1	0	½	½	0	½	0	0	■	½	1	1	0	½	1	6,5
10 Silva, Flávio AB	BRS	0	½	0	½	½	½	1	0	½	■	½	½	½	0	1	6
Moreira, José AP	POR	0	½	½	0	½	1	0	½	0	½	■	1	½	0	1	6
12 Rogemont, Alain	FRA	0	½	½	½	½	½	½	½	0	½	0	■	½	½	½	5,5
Morihama, Nicolau	BRS	0	0	0	½	½	0	½	0	1	½	½	½	■	1	½	5,5
14 Rivas-Romero, Guillermo	PER	0	0	0	0	0	0	0	1	½	1	1	½	0	■	1	5
15 Deforel, Jorge E	ARG	0	0	0	½	½	½	0	½	0	0	0	½	½	0	■	3

IX^e COUPE DU MONDE

FINALE

1 E. Prang GER 11, 2 A. Van Osmael BEL 10½, 3 H. Geist GER, W. Kurth GER 9, 5 J. Fritz GER, W. Malinin RUS, S. Olsson SVE 7, 8 W. Raschewski GER 6½, 9 H. Borchers GER, F. Schneider GER, B. Brobakken NOR 6, 12 R. Postler GER 5½, 13 S. Rausch GER, J. Janos SLK 5, 14 V. Vigfusson ISD 4½

OLYMPIADES XIII

PRELIMINAIRES

Le point au 21 octobre :

	Pts	En cours	%
1 USA	40,5	+ 15	71
2 Russie	41,5	+ 13	70
3 France	44	+ 6	67
4 Ukraine	36	+ 17	65
5 Pays-Bas	41	+ 9	65
6 Lettonie	35,5	+ 6	54
7 Islande	31,5	+ 13	53
8 Hongrie	28	+ 17	51
9 Yougoslavie	20	+ 29	47
10 Ecosse	28	+ 9	44
11 Uruguay	15	+ 9	24
12 Afrique du Sud	15,5	+ 8	24
13 Malte	11,5	+ 9	18

P. R.-V.



TOURNOI JUBILE ICCF

par voie postale

LANCEMENT

Après le Jubilé ICCF, open par Email qui a connu un énorme succès mondial et démarré en septembre 2001 (cf. C.D.E. n° 509), voilà que son homologue par voie postale est lancé en novembre 2001. C'est également une très belle réussite !

Jugeons d'après quelques chiffres : 728 joueurs se sont inscrits au total dont 46

Les Français au départ :
Adeline Bruno
Aymard, Michel
Ballan, Michel
Blaszczyk, Frédéric
Bobel, Philippe
Brege, Jean-Luc
Burnier, Louis
Calvo, Ricardo
Campant, Bernard
Carlier, Pierre

Cecile, Yann
Cipriani, Fernand
Cochet, Franck
Comon, Jean-Marc
Curnillon, Franck
Delabarre, Olivier
Deneuille, Christian
Deville, Olivier
Devocelle, Luc
Doudon, Marc
Duval, Jacques
Epinoux, Jean-Fr

adhérents de l'A.J.E.C. (si on rajoute à la liste M. Federspiel qui jouera sous les couleurs du Luxembourg). Ainsi les deux open de ce jubilé (Email + Postal) auront mobilisé 128 ajécistes, ce qui est considérable eu égard à la modeste fédération que nous sommes, quantitativement parlant. Avec fin 2000, les 59 adhérents inscrits à la XII^e Coupe Mondiale, la formule open séduit beaucoup que ce soit par voie postale ou par voie électronique ; notons d'ailleurs que 8 Français jouent avec les deux modes ici.

Ces préliminaires auront 7 groupes (A à G) de 104 joueurs, répartis en tournois de 11 compétiteurs. Le défi premier sera de terminer ces tournois fin juin 2003 afin que les premiers jouent ensuite la finale !

Tout comme les Coupes Mondiales, nous avons vraiment affaire à une compétition mondiale. En dehors des participations énormes du Brésil et de l'Allemagne par exemple, il y a d'agréables surprises : le Mexique tient la dragée haute, le renouveau des ex-pays soviétiques, tout particulièrement la Biélorussie et la Russie, des retours de petits pays européens que l'on voit peu tels la Roumanie et la Bulgarie ; l'Asie n'est pas en reste avec le remarquable score de l'Inde, les francs-tireurs australiens, néo-zélandais et même le Japon, la Malaisie et Hong-Kong... Enfin, une curiosité qui va attirer tous les collectionneurs de timbres (s'il en reste) : un joueur du Nigeria représentera l'Afrique noire !

Je tiens à remercier particulièrement notre ami italien, le responsable ICCF de cet open M. Gian-Maria Tani qui, pour monter cette grande compétition, doit faire face à non seulement des tonnes de papiers mais aussi aux affres de la communication moderne avec plusieurs centaines d'Emails !

Flecher, Joseph
Forget, Cyril
Fournier, Frédéric
Galerie, René
Gamant, Georges
Gerbaud, Hervé
Hanan, Bernard
Hauptmann, Georges
Jacquier, Laurent
Lamy, Loïc
Langlois, Daniel
Mallet, Bruno

Maloberti, David
Morin, Stéphane
Moussard, Serge
Noguera, Stéphane
Nossein, Francis
Pansier, Philippe
Parisot, Stéphane
Ruch, Éric
Soulas, Pierre
Vasseur, Olivier
Vuillemin, Gaston
Yvinec, Jean-Marc

Une pensée également pour un T.D. ICCF, celui du groupe A : notre directeur Georges Gamant ; on ne parlera jamais assez du silencieux (et méconnu) travail des responsables dans ces gros tournois...

Bon jeu à tous et Amici Sumus !

Denis ROZIER,
*Responsable A.J.E.C.
des compétitions individuelles postales*

TOURNOIS DES OFFICIELS

TOURNOI DE GRANDS MAITRES A

Blanco-Gramajo, C	GUA	2487	SIM
Binder, Gerhard	GER	2457	SIM
Christov, Ilja	BLG	2443	MI
Coleman, Peter L.	ENG	2550	SIM
Cranbourne, Carlos	ARG	2443	SIM
Gaujens, Artis	LAT	2562	SIM
Goncalves, José AS	BRA	2556	MI
Knudsen, John C	USA	2482	MI
Lamarche-Rodriguez, L	CUB	2429	MI
Lüers, Eckhard	GER	2461	SIM
Moura, AJ Brito	POR	2427	MI
Nyvlt, Zdenek	CZE	2530	
Rocius, Marijonas	LIT	2497	MI
Runting, Tim E	AUS	2426	MI
Sevecek, Rudolf	CZE	2607	GMI

TOURNOI DE MAITRES B

Bresadola, Guido	ITA	2401	MI
Green, Wesley C	USA	2319	
Harju, Antero	FIN	2200	
Hegoburu, Pedro F	ARG	2416	
Huguet-Nicolini, Ezeq	PER	2200	
Huybrecht, Frans	BEL	2352	MI
Liebert, Ervin	EST	2407	
Nordal, Sven	NOR	2345	
Prabhakar, Krishna	IND	2356	
Pyrich, George D	SCO	2398	MI
Ryska, Jiri	CZE	2258	
Sammut, Ron	MLT	2304	
Samraoui, Mohamed	ALG	2319	
Van den Haak, Gerard	NLD	2200	
Wharrier, Jo A	ENG	2211	

TOURNOI DE GRANDS MAITRES B

Balabaev, Farid G	KAZ	2627	
Bösenberg, Egbert	GER	2454	
Brooks, Ian S	ENG	2578	SIM
Dothan, Yoav	ISL	2501	SIM
Flores-Gutierrez, Carlos	ESP	2425	MI
Fuzishawa, Richard M	BRS	2453	MI
Kazoks, Aivars	LAT	2484	SIM
Lüers, Jan-Christoffer	GER	2499	MI
Mascarenhas, Alberto P	BRS	2496	SIM
Mrkvicka, Josef	CZE	2469	
Prokopp, Heinz	GER	2442	SIM
Ruch, Eric	FRA	2499	MI
Salcedo-Mederos, P	CUB	2479	
Satici, Aydin	TRK	2472	MI
Schmelz, Thomas	GER	2465	MI

TOURNOI DE MAITRES C

Bielecki, Witold	POL	2383	MI
Bohak, Janko	SLO	2245	MI
Glaser, Karel	CZE	2200	
Halme, Olavi	FIN	2200	
Hill, Grayling	USA	2254	
Isigkeit, Hans-Jürgen	GER	2385	
Kevicki, Martin	SLK	2394	
Knol, Ferdinand	RSA	2378	
Kover, Warner Bruce	BRS	2314	
Larsen, Søren M.	DEN	2334	
Ramirez, Abraham R	ARG	2380	SIM
Riva, François	LUX	2421	
Sarink, Hendrik B	NLD	2304	GMI
Silfver, Tomas	SVE	2200	
Tarmak, Mart	EST	2294	

TOURNOI DE MAITRES A

Anda, Håkon	NOR	2289	
Bendaña-Guerrero, GJ	NCG	2356	MI
Bericat, Angel H	ARG	2421	MI
Borwell, Alan P	SCO	2287	MI
De Baan, Erik P.	NLD	2200	
Harding, Timothy D	IRL	2404	MI
Hernández-Fernández, C	ESP	2340	
Kracht, Jörg	GER	2419	MI
Murden, Clive	AUS	2278	
Olafsson, Thorhallur	ISD	2255	
Paz y Barriga, Gustavo	PER	2200	
Peschardt, Søren	DEN	2200	
Skerlík, Stanislav	SLK	2280	
Van Tricht, Marcel	BEL	2344	
Zavanelli, Max E	USA	2406	MI

TOURNOI DE MAITRES D

Brusila, Heikki	FIN	2307	
Calhau, Eduardo J.G.	POR	2393	
Felber, Robert	OST	2253	
Finkelstein, Jose D	ARG	2322	MI
Freeman, Michael R	NZL	2397	MI
Karelin, Evgeny P	RUS	2200	
Krecak, Zvonko	CRO	2421	
Marconi, Ralph P	CAN	2200	
Noronha, LA Marques	BRS	2326	
Otte, Harro	GER	2317	
Peña-Gómez, Enrique	COL	2310	
Rawlings, Alan JC	ENG	2348	
Rätova, Mrs Merike	EST	2200	
Toth, Peter	HUN	2397	
Van Wieringen, Cor A	NLD	2284	MI

TOURNOIS INDIVIDUELS

RESULTATS

WT/H/GT/58 – 1. D. Lee AUS 11½, 2. Sacerdotali ITA 11, 3. M. Lane WAL 10, **4. F. Alozy FRA, O. Coclet FRA 9½**, 6. A. Goode ENG, A. Gundrum GER 9, 8. M. Rubinstein ISL 8, 9. R. Feist GER 5½, 10. M. Paglino ARG 5, 11. J. Hymas CAN 4½, 12. A. Justesen DEN 3½, 13. R. Ogrodnik POL, R. Dobrzycki POL 3, 15. R. Albesa ARG 0

EU/H/1239 – 1. S. Lochte GER 5½, 2. J. Staudt GER, M. Veccek SLO 3½, 4. L. Gzel POL 3, **5. T. Genestier FRA 1½**, 6. A. Mailler OST, A.C. Vera Cruz POR ½ (N.B. : 3 duels ont été sanctionnés par 0 pour les 2 adversaires !)

NOUVEAUX TOURNOIS

EU/H/1341 – Alberto Veroni swz/A.J.E.C.

EU/O/045 – Gilles Mezzarobba

EU/O/046 – Cyril Forget

D. ROZIER

CLASSEMENT ELO ICCF DES JOUEURS DE L'A.J.E.C.

Ce classement prend en compte les joueurs actifs depuis 1998 au 01/10/01 ; figure entre parenthèses le nombre de parties comptabilisées.

Adeline, B (18)	2191	Cipriani, F (26)	2149	Galliot, X (65)	2001
Alberny, Dr M (61)	1890	Clair, M (21)	2278	Galliou, B (12)	1778
Algaba, P (43)	2278	Coclet, O (120)	2359	Gamant, G (93)	2151
Alozy, F (130)	2085	Constantin, G (16)	1987	Gambini, P (23)	1962
Andrieux, P (40)	2310	Corde, P (44)	2431	Geider, F (99)	2352
Audoubert, J (12)	2164	Criton, R (79)	2327	Genestier, T (72)	1980
Aymard, M (100)	2137	Curnillon, F (16)	2078	Gérard, A (47)	2064
Babugeon, JP (35)	1951	Danzanvilliers, P (209)	2344	Giazzi, G (22)	2072
Ballan, Dr M (44)	1959	De Keyser, Y (53)	2120	Gibaru, B (14)	1755
Banet, J (32) MI	2466	De Lagontrie, J (109)	2375	Gilbert, C (69)	2352
Baroin, B (371)	2293	De Saint-Germain, G (47)	2235	Girard, JP (52)	2251
Baron, D (64) MI	2435	De Winne, R (18)	2041	Giraudet, A (107)	1989
Barre, JM (33)	2321	Decallonne, B (49)	2177	Goasdoue, V (14)	2288
Bastion, G (16)	2115	Del Gobbo, Dr M (109) SIM	2474	Goerlinger, S (87) SIM	2513
Baudoin, JF (88)	2346	Delbecque, C (38)	2231	Goguillon, F (29)	1954
Bauget, P (22)	2156	Deneuveville, C (133)	2365	Goldenberg, R (113) MI	2541
Bedu, JP (12)	2140	Derouineau, J (54)	2345	Gorge, Eric (42)	2286
Belluire, P (42)	2318	Descroix, G (34)	2144	Gouat, Y (31)	2170
Berenguer, P (17)	1781	Desruelle, P (14)	2289	Gourmelon, J (53) MI	2496
Bernard, C (34)	2450	Deville, O (39)	2268	Grizou, R (75)	2441
Bernard, C (23)	2324	Devocelle, L (123)	2300	Gueguin, L (22)	1809
Berriot, B (108) MI	2357	Dieu, B (162)	2334	Guidici, G (18)	2276
Bertola, T (60)	2325	Donnenfeld, P (29)	2478	Hanen, B (40)	2271
Bertuli, R (25)	2175	Douchamps, C (37)	1763	Hartmann, D (14)	2370
Bessis, SA (16)	2286	Doudon, M (18)	2141	Hauptmann, G (59)	2232
Blain, JB (25)	1932	Douliez, J (14)	2002	Herb, P (48)	2423
Blaszczyk, F (76)	1730	Dournes, R (69)	2216	Hervet, G (97) MI	2455
Bobel, P (145)	2265	Druon, R (341)	2108	Hirstel, S (16)	2106
Bodis, JF (31)	2182	Dubleumortier, A (57)	2188	Horchman, JC (25)	2246
Boissel, B (59) SIM	2583	Dubois, R (180)	2231	Hostachy, T (47)	2371
Bouchez, D (42)	2135	Dumoulin, R (28)	2077	Hug, E (21)	2237
Boulais, Mme R (15)	2062	Eeckhout, JL (58)	2079	Jabot, D (185)	2236
Bouthors, L (25)	1850	Faure, S (41)	1950	Jaulin-Bonnaudet, P (26)	2342
Bouverot, O (49) MI	2542	Federspiel, A (20)	2267	Jean, C (147)	2339
Brisson, P (19)	2112	Feroul, M (89) MI	2419	Jordi-Talarn, JS (52)	2195
Cadillon, L (13)	2292	Fietkau, A (65)	2080	Jude, G (14)	2011
Cappelier, R (16)	1957	Fister, B (13)	2372	Kuchelbecker, C (18)	2355
Capron, G (20)	1768	Flecher, J (90)	1882	Lacoste, A (112)	2267
Caron, P (25)	2371	Foulon, D (29)	1771	Lafarge, JM (35)	2565
Cerf, M (18)	2401	Fournier, F (30)	2215	Lamôle, L (45)	2118
Charpentier, D (52)	2203	Fourrage, D (13)	2028	Langlois, D (55)	2343
Chazalotte, JC (24)	2126	François, G (77)	2413	Larrouy, N (72)	2302
Chery, E (50)	2239	Gachon, L (37)	2208	Laurent, C (163)	2107
Chopin, P (24)	2063	Galerie, R (72)	1988	Lavoisier, F (36)	2278

Le Bled, P (18)	2247	Pach, R (43)	1822	Soulas, P (25)	2142
Le Corre, A (24)	1784	Pansier, P (16)	2344	Speisser, P (58)	2203
Le Roux, JM (13)	2097	Papin, P (13)	2041	Spitz, C (38)	2497
Leconte, JO (108) MI	2487	Pecot, L (97) MI	2517	Spitz, P (103) MI	2536
Lecroq, M (163) GMI	2595	Pellen, M (34)	1921	Szanto, I (48)	2311
Lefebvre, M (15)	2066	Pellisseri, M (26)	2312	Thimognier, D (25)	2397
Legall, Mme D (15)	1899	Poithier, F (22)	2221	Tinture, L (69)	2388
Legrand, P (28)	2223	Quiniou, J (42)	2226	Tombette, P (85) MI	2469
Lelièvre, A (57) SIM	2495	Raffeneau, F (13)	2140	Trapeaux, J (67)	2232
Lemaire, P (206)	1839	Raimondi, Mme M (133) LM	2090	Treiber, J (12)	2192
Lembeye, M (17)	2389	Ranaivojaona, R (12)	1710	Trigance, E (28)	2403
Lemieux, Y (27)	2399	Randisi, S (18)	2119	Trochet, JS (65)	1904
Léotard, C (84) GMI	2647	Redon, B (28)	2251	Troffiguer, O (95) MI	2403
Lescot, C (12)	1880	Reymond, G (17)	1847	Vaissermann, B (18)	2505
Libert, F (12)	1776	Robeson, C (50)	2208	Valenet, O (13)	1885
Litique, M (39)	2241	Roelens, R (92)	2400	Valette, C (16)	2343
Lize, P (32)	2369	Rogemont, A (112) MI	2374	Vandervorst, M (32)	2126
Longueville, T (13)	1926	Roos, Mme J (73) LGM	2365	Vasquez, G (29)	2294
Magoni, J (17)	2024	Rousselot, B (75)	2337	Vasseur, O (84)	1855
Malak, JM (40)	1894	Roux, P (21)	2461	Vedrunes, J (40)	2281
Mallet, B (21)	1585	Roux, T (72)	2112	Venturini, A (37)	2288
Mare, A (64)	2041	Roynet, Mme S (66)	1943	Verdier, P (259) MI	2354
Martenot, J (12)	2166	Rozier, D (46)	2282	Veroni, A (70)	2052
Martine, JM (70)	2183	Ruch, E (110) MI	2499	Vesson, E (20)	1879
Mary, P (87)	2344	Salaun, R (28)	2403	Viard, D (127) MI	2437
Matisson, JM (55)	2328	Sauvêtre, A (36)	2391	Vignerou, M (67)	2346
Maumey, M (54)	2163	Savelli, D (70)	1959	Vigny, P (60)	2239
Menetrier, M (55) MI	2580	Savostianoff, E (47) MI	2437	Vincent, B (31)	2274
Meslin, Mrs. D (12)	1827	Schaub, M (22)	1848	Vincent, Da (17)	2320
Mével, A (34)	2193	Schulz, B (26)	1923	Vincent, Di (34)	2351
Mezzarobba, G (34)	1858	Sebagh, W (39)	2353	Vinot, S (78) SIM	2513
Milgram, C (120)	2145	Senay, D (63)	2203	Vuillemin, G (14)	2260
Mondy, M (31)	2067	Serradimigni, R (57)	2384	Wagner, B (53)	2318
Montroig, M (58)	2334	Seydoux, H (14)	2353	Weirich, P (82) MI	2487
Mouawad, G (21)	1865	Sireta, B (30)	2133	Weyand, F (68)	2269
Muller, J (89)	2472	Sobry, S (13)	2060	Zorn, JJ (20)	2384
Muneret, M (57)	2343	Soetewey, P (17)	2181		
Nossein, F (42)	1954	Sonnet, JP (48)	2243		

TOURNOIS EUROPEENS EMAIL

A partir du 1^{er} janvier 2002, vous aurez la possibilité de vous inscrire à des tournois de promotion européens joués par Email, comme il en existe déjà au niveau mondial. Ces tournois existeront en classes :

- | | |
|-------------------------|--|
| O (Open) | ouverts à tous ; |
| H (Higher Class) | ouverts aux joueurs dont le Elo est supérieur à 2000 |
| M (Master Class) | accessibles aux joueurs dont le Elo est supérieur à 2200 |

Les conditions de promotion et de relégation seront identiques à celles des tournois européens joués par voie Postale. Les droits d'inscription seront quant à eux identiques à ceux des tournois mondiaux joués par Email, à savoir :

- Classe O ou H à 7 joueurs : **6,10**
- Classe M à 11 joueurs : **9,15**

J'attends vos inscriptions dès aujourd'hui et je vous rappelle les informations à fournir pour pouvoir les valider :

- | | |
|-----------|--------------------------------|
| – Nom | – Elo ICCF |
| – prénom | – Classe souhaitée : O, H ou M |
| – n° ICCF | – Type de tournoi : WT ou EU. |

Eric RUCH
Responsable des tournois Email O/H/M

RENCONTRES AMICALES PAR EQUIPES

POSTAL OU EMAIL ?

J'ai reçu ces dernières semaines plusieurs lettres d'adhérents qui se plaignaient du trop petit nombre de tournois amicaux par équipes joués par voie postale. Depuis le mois de juin, date à laquelle j'ai repris la direction de ces tournois, j'ai lancé 3 tournois Email et 2 tournois mixtes, Postal et Email. J'ai pour cela contacté environ une douzaine de fédérations étrangères qui ont toutes, à l'exception de l'Angleterre, proposé des tournois uniquement Email, pour les principales raisons suivantes : demande de leurs adhérents, déficience des services postaux (Amérique du Sud et Russie), coût moindre. Dans l'organisation de ce type de rencontre, les deux parties doivent trouver un accord et j'ai préféré accepter de proposer des tournois uniquement Email plutôt que de ne rien

proposer du tout, en essayant, comme avec l'Espagne, d'obtenir une rencontre mixte.

A l'heure des vœux et résolutions, je vous livre mon objectif pour 2002 : mettre en route 4 à 6 rencontres, la moitié exclusivement jouée par Email et l'autre moitié mixte. Cela représente 75 % de places environ pour les joueurs par Email et 25 % pour les Postaux, ce qui correspond à l'heure actuelle à la proportion des tournois ICCF Email et Postaux et donc à la proportion des joueurs étrangers que nous sommes susceptibles de rencontrer dans les matchs amicaux.

Néanmoins, j'ai entendu l'appel des joueurs Postaux, et je vais essayer de convaincre plus de fédérations d'accepter ces rencontres. Je vous donne rendez-vous dans un an pour juger des résultats.

FRANCE – BRESIL

La rencontre amicale disputée avec nos amis brésiliens a débuté le 1^{er} novembre et se déroule sur 15 échiquiers. Voici la composition des équipes :

Ech	Prénom	Nom	Elo ICCF	Prénom	Nom	Elo ICCF
1	Laurent	Tinture	2388	Telmo S	Bueno	2498
2	Pascal	Lize	2369	Francisco JVP	Porto	2335
3	Olivier	Coclet	2359	Luiz R	Da Costa Jr	—
4	Maurice	Muneret	2343	Luiz AM	Noronha	2326
5	Bernard	Baroin	2293	Alcindo LB	Da Silva Filho	2322
6	Hervé	Le Pennec	2255	Francisco M	Figueredo	2301
7	Jean-Guy	Le Duigou	2250	Alessandro	Da Silva	—
8	Pierre	Le Bled	2247	Alberto M	Bastos	—
9	Christophe	Guéneau	2197	Estevão	Tavares Neto	—
10	Frédéric	Raffeneau	2140	Christian A	Carlsen	2199
11	Luc	Burnet	2108	Ivan M	Da Silva	2104
12	Christophe	Jaulneau	1850	Conrado	De Paulo	2039
13	Joel	Glock	1850	Vilde E	Monteiro	1969
14	Andrea	Pinna	—	Angelo B	Ramos	—
15	Thomas	Pey	—	José CM	Farias	—

C'est notre président Olivier Coclet qui assurera le capitanat de notre équipe. Tous les joueurs qui se sont portés candidats ont pu obtenir une place dans l'équipe et l'ordre des échiquiers a été attribué par la Commission de sélection selon la nouvelle procédure publiée dans le C.D.E. n° 511. Bonne partie à tous !

FRANCE – RUSSIE

Le 15 novembre a débuté la rencontre par Email sur 26 échiquiers avec nos amis Russes. C'est Pierre Le Bled qui a le redoutable honneur d'assurer le capitanat de notre formation opposée à une équipe

de niveau impressionnant : 3 SIM, 8 MI, 3 MI FIDE, 6 joueurs classés à plus de 2500 Elo ICCF et 11 joueurs classés entre 2400 et 2500 !!

Notre équipe aura certes une tâche difficile, mais c'est une occasion unique pour de

nombreux adhérents de pouvoir ferrailer avec des joueurs titrés de haut niveau dans l'espoir de réaliser un exploit et de gagner de nombreux points Elo. C'est bien là l'essentiel et la raison d'être de ces rencontres. J'espère que la qualité de cette affiche décidera de nombreux joueurs à participer à nos prochaines organisations,

France–Angleterre (Email et Postal) et France–Argentine (Email).

Enfin, signalons, que tous les joueurs candidats ont pu être sélectionnés et que l'ordre des échiquiers a été attribué par la Commission de sélection, selon la procédure publiée dans le C.D.E. n° 511.

Ech	Prénom	Nom	Elo ICCF*	Prénom	Nom	Elo ICCF*
1	Dominique	Viard	MI 2437	Vladimir V	Perevertkin	2595
2	Patrice	Donnenfeld	2478	Aleksandr A	Makarov	SIM 2592
3	Laurent	Tinture	2388	Nikolay A	Muzyka	MI 2525
4	Maurice	Muneret	2343	Sergey I	Khromov	MI 2515
5	Bernard	Baroin	2293	Andrey V	Shikalov	2509
6	Denis	Rozier	2282	Aleksei B	Voll	MI 2506
7	Daniel	Jabot	2236	Dmitry V	Borisenkov	2468
8	Pierre	Le Bled	2247	Aleksandr L	Alpert	MI 2440
9	Claude	Laurent	2107	Vladimir S	Turkov	MI 2449
10	Eric	Benatar	2360	Mikhail Y	Kozlov	MI 2448
11	Jean-Guy	Le Duigou	2250	Oleg I	Maiorov	MI FIDE 2390
12	Francois	Lacoste	2241	Nikolai N	Poleshchuk	MI 2427
13	Christophe	Guéneau	2197	Vladimir A	Napalkov	M RUS 2416
14	Jean-Louis	Ricard	2146	Sergey A	Salov	MI FIDE 2408
15	Frédéric	Raffeneau	2140	Efim G	Rodin	SIM 2406
16	Jean-Paul	Bibens	2131	Oleg P	Onatsevich	2405
17	Luc	Burnet	2108	Valentin P	Baklanov	MI 2401
18	Claude	Becker	2040	Boris Y	Shulman	2391
19	Pierre	Ruiz Vidal	2018	Igor V	Goncharov	2383
20	Laurent	Morelle	–	Anatoly N	Kashlyak	SIM 2339
21	Alain	Didillon	1910	Konstantin V	Lyushnin	2464
22	Christophe	Jaulneau	1850	Mikhail N	Emelyanov	2454
23	Thomas	Pey	–	Nikolay T	Beloushkin	2425
24	Laurent	Jacquier	1755	Viktor P	Shnyrev	2345
25	Bruno	Mallet	1585	Dr Vladimir	Trofimov	2248
26	Andrea	Pinna	–	Mrs Elena V	Bystryakova	MI FIDE 1843

* ou à défaut en italiques classement national A.J.E.C. ou russe.

FRANCE–ANGLETERRE

Une rencontre amicale entre la France et l'Angleterre est prévue sur une vingtaine d'échiquiers. Les parties se joueront à la fois par voie postale et par Email. Je prie tous les joueurs intéressés (de tous niveaux) de proposer leur candidature à l'adresse suivante avant le 31 janvier 2002, en indiquant le mode de transmission (Postal ou Email) choisi. De même, les joueurs intéressés par le poste de capitaine voudront bien se faire connaître. Le début du tournoi est fixé au 1^{er} mars 2002.

Eric RUCH

5, rue Denis Papin, 91220 Brétigny-sur-Orge

☒ delegue-iccf@ajec-echecs.org

frais d'inscription 2,70

INDEX 2001 DU COURRIER DES ECHECS

PIERRE RUIZ-VIDAL

A00 157, 168 (2)	B17 39, 87, 288, 292	C02 71, 87, 169,	D00 151 (2), 170 (2)
A02 21	B19 188	181, 183	236
A03 21, 48	B20 22, 257	C03 152	D02 170 (4), 328
A07 157, 182	B21 216	C05 88	D04 23
A08 168	B22 17, 50 (2), 217,	C09 14	D15 88
A16 21	296	C11 163, 230	D19 167
A18 H340	B23 45	C18 88, 231, 255	D21 51
A21 5	B24 217	C19 163, 232	D30 89
A22 50	B25 218 (2), 337	C21 182	D32 170
A24 50	B27 50	C24 286	D36 239
A27 34	B30 87	C26 170	D37 284
A28 20, 21 (2)	B31 15	C30 43	D42 40
A28 272	B32 218	C35 161	D45 239
A29 21	B33 7, 22, 218 (5),	C38 3, 4	D46 91, 81
A31 36, 80	251, 273, H338,	C39 5	D53 51
A35 21	B40 22, 169	C40 155 (2), 156	D54 334
A36 333	B42 219	(2), 164	D55 89
A38 H340	B45 18, 22	C41 39, 50	D56 259
A40 22, 181	B49 219, H339	C42 70	D68 152
A42 191, 294	B50 22	C43 306	D81 51
A45 22, 168, 169	B52 169	C44 70, 83, 88	D86 152
A47 81	B59 252	C45 51, 232 (2), 233	D87 46, 84, 89
A48 255	B64 283	(3)	D89 157
A57 214 (2)	B65 220, 222 (2),	C48 42	E01 89, 239
A58 5	223	C51 88	E04 89, 239, 240
A59 41	B67 224	C52 331	E12 89, H337
A68 41	B72 224	C54 45, 51	E14 240
A80 214	B78 228	C55 23	E19 260
A81 169, 215	B79 228 (2)	C57 256	E35 18
A83 13	B82 228, 269	C58 335	E68 241
A85 22	B83 169	C60 88	E76 241
A90 169	B85 228	C63 170	E81 23, 295
A96 216	B86 87	C64 51	E84 17
B00 22, 50, 166, 191	B88 229	C70 51	E86 284
B01 163, 216 (2),	B89 229, 325	C78 51, 88	E90 51
254, 283, 292	B90 230, H340	C80 270, 301	E92 241, 283, 284
B07 50	B92 87, 230	C82 234	E97 242 (3)
B09 50, 274	B98 19	C88 234	E97 234, 244
B10 87	B99 50, H338	C89 51	E98 85
B12 9, 184 (2),	C00 23, 284	C92 234 (2), 235	E99 245 (2)
B13 87, 253	C01 8	C99 235	

SOLUTIONS DES PROBLEMES DU NUMERO 511

Miroslav STOSIC

Clé : **1.♖c3!** [2.♖d1#] 1...♗e1 2.♖d1# ; 1...♙d2+, ♗e1+ 2.♖(x)d2#

Antonio PIATESI et Giorgio MIRRI

Clé : **1.♗e5!** [2.♗d4#] 1...c5 2.♖b6# ; 1...♖d5 2.♖xe7# ; 1...♖xf5 2.gxf5# ; 1...♗b5 2.♖b2# ; 1...♗c2 2.♖b5# ; 1...♗c5/b4/f4/b2/f2/c1/e1 2.Té3# ; 1...♗e5 2.♗g7#

Gustav JONSSON

Clé : **1.♗c4!** blocus 1...♗b8/f8/b6/f6/c5/é5 2.♗(x)b6# ; 1...f6 2.g8=♗/♙# ; 1...♗e7/xg7/d6/h6/d4/h4/é3/g3 2.♗(x)é3#

Camil SENECA

a) Diagramme, clé : **1.♙h8!** blocus 1...é3 2.♖g7 blocus ; 2...Rxd4 3.♖g4#

b) PBb4->b5, clé : **1.♙g8!** blocus 1...é3 2.♖f7 blocus ; 2...♗xd5 3.♖é7#

COMMENTATEURS

Banet 70 (2), **Barré** 224, 235, **Baudoin** 17, 81, 83, 84, 85, 181, 257, 259, **Baumbach** 152, **Boissel** 41, 80, 255 (2), **Bouverot** 286, **Bruneau** 269, 337, **Calvo/Noguera** 274, **Carcelle** 48, **Célérier** 166, **De Lagontrie** 222, 284, **Destrebecq** 155, **Donnenfeld** 191, 294, **Downey** 155, **Fourrage** 46, **Girardot** 164, **Goldenberg** 331, **Grégoire** 157, **Guidici** 251, 253, **Guidoni** 18, **Hervet** 214 (2), 217, 232, 233, 283, 292, **Husser** 45, **Jaudran** 260, **Lamôle**, 81, **Leconte** 5, 7, 39, **Lecroq** 254, **Léotard** 184, 333, **Lescot P** 182, **Lesecq** 167, 182, **Mahroug** 19, **Martenot** 181, **Martine** 17, **Matisson** 41, 295, 334, **Milgram** 39, 40, **Muneret** 15, **Negro** 18, 91, **Palciauskas** 325, 328, **Pellegrino** H337, **Raviduli Z** 272, 273, **Roche** H338, **Roelens** 219, **Rogalewicz** 45, **Rogemont** 13, **Roos J** 3, 4, **Roque** H339, **Ruch** 161, 228, 230, 231, 245, 306, **Ruiz-Vidal** 42, 43, **Santini** 20, **Schlemaire** 270, **Senay/Gerbaud** 184, **Shchebenyuk** 296, **Spitz P** 34, 36, **Symoens** 256, 335, **Tinture** 220, 236, **Touillet** H340, **Troffiguer** 215, 216, 223, 224, 229 (2), 240, 242, 243, 244, **Troffiguer/Ruch** 242, **Viard** 9, 188, 288, **Weyand** 14, **Yvinec/Ruiz-Vidal** 191.

PORTRAITS DE JOUEURS

P. Spitz 33, Banet 69, Duthilleul 150, Guidici 250, Palciauskas 323.

ARTICLES THEMATIQUES

Jacqueline Roos, premier GMI féminin (Rozier) 2, Le dictionnaire des échecs 72, Echecs et probabilités (Bridier) 142, L'ICCF a cinquante ans (Ruiz-Vidal) 158, Gros bras et Tueurs à gages (Ménétrier) 185, Les tournois sur invitation (Ménétrier) 195, L'arbitrage des parties (Tinture) 247, La notation des parties par correspondance (Ruiz-Vidal) 266, Alexandre A. Alekhine (Lupi/Ruiz-Vidal) 298, De la théorie à la pratique (1) 336.

REGLEMENTS

Les titres décernés par l'ICCF 160, 200, Le jeu d'échecs par voie postale 196, Les tournois organisés par l'ICCF 261, Matches internationaux par équipes, procédure de sélection 262, La commission d'appel de l'ICCF 297, Les tournois par voie postale (guide des règles du jeu) 320, Les tournois à 5 joueurs 339.

A.J.E.C.

Les tournois internationaux officiels (Rozier) 46, Colonne ouverte (Tinture) 52, Sondage (Tinture-Ruiz-Vidal) 54, Informations et rectifications (Bridier) 61, Tours 2001 105, Bilan comptable 2000 130, Aubusson 2001 146, 178, Les tournois de l'A.J.E.C. 304, Classement général des adhérents 313, Rimini 2001 318.

INFORMATIONS TOURNOIS

Coupe Latine Europe-Amérique-3 70, Coupe Latine V 5, 39, E-06chT prel 279, 282, ICCF-Jub50 EM prel 212, ICCF-tt prog 2002 280, mem Antonio Roura A et B 311, mem Carlos Portela A et B 310, mem Christoffel A 311, mem Paul Keres 29, mem Rogelio Linskens 207, NATT-5 186, ol05w f 312, ol06w prel 312, ol12 f 95, 210, ol13 prel 94, 210, 278, ol14 prel 210, W-06chw f 206, W-10cup f 310, W-10cup sf 277, W-12cup prel 208, 310, W-14ch f 28, W-15ch f 59, 276, 310, W-16ch f 59, 206, 276, W-20ch ct 206, W-23ch sf 310, W-24ch sf 207, 277, W-25ch 207, mem Antonio Pacini 343, ICCF-Jub50 Postal prel 344, ICCF-Jub50 Officiels 345.

Mémorial Jaudran 57, 109, 134, 204, 307, Championnat de France 1999 213, CDE-Jub50 f 109, 135, 204, 275, 307, AJEC-tt prog 2001 28, AJEC-tt prog 2002 276.

DIVERTISSEMENTS

Les dix commandements du joueur d'échecs (Negro) 23, Curiosités et études (Tinture) 86.

EN TOUTE LIBERTE

A la demande de plusieurs adhérents, sont proposés, à titre expérimental, des tournois à 5 joueurs dont les résultats ne compteront pas pour le classement. Pour vous y inscrire auprès de Pierre Le Bled (adresse page III de couverture), précisez bien la mention *hors classement*.

O. COCLET

JOUEURS

Alberny H338, Alekhine 152, 301, Amaro 284, Andriulaitis 325, Antunes 21 (2), 22 (5), 23, Aquilina 87 (3), 88, 89 (4), Armand 21 (2), 22 (3), 23 (3), Azéma 169 (4), 170 (4), Babugeon 166, Baixes 181, Banet 70 (2), 71, Barbafiera 40, Barré 218, 224 (2), 232, 233 (2), 234 (2), 235, 239 (2), Batakovs 255, Baudoin 17, 81, 83, 84, 85, 181, 257, 259, Baudoz 87 (2), 88 (5), 89, 182, Baumbach 152, Bergraser 260, Bertola 216 (2), 218, 228, 232, 233, 235, 241, 242, 245 (2), Bertuli 214, 217, 228 (2), 239 (3), 240, 241, 243, 245, Binelli 41, Boissel 41, 80, 255 (2), Borrmann 155, Bouverot 286, Burger/Falconer 156, Calvo 274, Cappelier 163, Carcelle 48, Carf 17, Cassel 19, 163, Célérier 166, Charpentier 168 (2), 169 (4), 170 (2), Chaussard 46, Chole 253, Ciruk 81, Clair 168, 169, 170 (6), Clarke 156, Clerissi 18, Colnot 21, 22 (4), 23 (3), Dalmas 252, Danielsen 254, Davydiuk 42, 43, De La Vaissière 272, 273, De Lagontrie 214, 218 (3), 222, 223, 231, 232, 239, 240, 241, 284, De Sitter 48, De St Germain 217, 218, 220, 222 (2), 224, 229, 235, 239, 241, 242, Dejonckheere 87 (3), 88 (3), 89 (2), Del Gobbo 284, Deneuille 157, Destrebecq 155, Devocelle 184, Diani 333, Diepstraten 156, Dolz 161, Donnenfeld 191, 294, Dormoy 252, Dossetto 50 (2), 51 (6), Doudon 18, Downey 155, Dury 183, Duthilleul 151 (2), 152 (2), Elburg 155, Erdeljan 283, Estrin 331, Farcy G. 87 (3), 88 (3), 89 (2), Fietkau 306, Finnie 41, Flores 286, Follic 270, Fournier S 21 (5), 22 (2), 23, Fourrage 46, Galliou 50 (5), 51(3), 163, Gil-Matilla 5, Girardot 164, Gnirk 335, Goldenberg H338, H340 (2), Goyvaerts 7, Grasso 5, 7, Grégoire 157, Guidici 251, 253, Guidoni 18, Hallila 34, Hamann 83, Hansumae 292, Harabor 259, Hauswald 45, Hervet 214 (3), 216 (2), 217, 228, 229, 232, 233, 236, 292, Horchman 216, 218, 219 (2), 222, 228 (2), 230, 233, 241, 244, 269, Hostachy 161, Husser 45, Huybrecht 284, Jean 216, 218 (3), 228 (2), 230, 232, 234, 241, 242, 269, 337, Jones 3, Kampfhenkel 294, Karason 255, Keding 157, Kerdraon 163, Kirsch 191, Kitson 334, Kotenko 36, Kremen 157, Krüger 84, Kunz 70, Kwiecien 157, Lamôle 81, Lappka 191, Latapie 87 (3), 88 (2), 89 (3), Latronico 251, Laurent 168 (3), 169 (2), 170 (3), Le Nagard 182, Lecroq 254, 284, Lemaire 167, Léotard 333, Lescot P 182, Lesecq 167, 182, Louro 292, Lucas 164, Lueber 5 (2), 8, Lumley 14, Lupi 301, Maes 151, Mahroug 19, Mariette H338, H339, Marques 39, Martenot 181, Martine 17, Matisson 41, 295, 334, Mertens 283, Mestdagh 168 (2), 169 (3), 170 (3), Milgram 39 (2), 40, Minescu 4, Muneret 15, Negele 284, Negro 18, Nesis 152, Noblesse 17, Noel 50 (5), 51 (3), Noguera 274, Palciauskas 325, 328, 331, Palmkoek 39, Patrici 80, Pellegrino H337, H340, Pinheiro 288, Poidevin 50 (2), 51 (6), Quiniou 183, Raimondi 157, Raybaud 21 (4), 22 (4), 272, 273, Roche H338, Roelens 214, 215, 216, 217, 218 (4), 219, 234 (2), 337, Rogalewicz 45, Rogemont 13, 284, Rongvaux 50 (6), 51 (2), Roos D 152, Roos J 3, 4, Roque A H337, H339, Ruch 218, 219, 228 (2), 230, 231, 234 (2), 235, 242, 245, 292, Ruiz-Vidal 42, 43, Rzepecki 45, Santini 20, Saunders 13, Saxena 15, Schilling 85, Schlemaire 270, Schmidt 295, Schroder 257, Sebagh 181, Senay 184, Shchebenyuk 296, Siewert 296, Simic 9, Soderberg 188, Spitz C 283, Spitz P 34, 36, 283, Stilling 70, Stoltz 91, Stroher 256, Stull 284, Symoens 256, 335, Szilagyi 151, Tal/Zemitis 156, Teyssier 184, Tinture 218, 220, 230 (3), 232, 233, 234, 236, 239, 240, Tomadon 306, Touby H340, Touillet H340, Tran-Binh-Loc 163, Troffiguer 215, 216, 223, 224, 229 (2), 240, 242 (2), 242, 234, 244, Umansky 328, Van Gool 184, Van Leeuwen 81, 283, Van Scheltinga 91, Vansuypeene 163, Vedrunes 5 (2), 8, Verdier 71, Viard 9, 188, 288, Viaud A H340, Vincent Da 20, Vinot 283, Weiner 260, Weyand 14, Yvinec 191.

COMMUNIQUE DU SECRETAIRE

Certaines personnes reçoivent le C.D.E. gracieusement pour diverses raisons : récompense, collaborateur étranger, échange de revues ou relations publiques. En vue de procéder à une mise à jour de ces abonnements gratuits (43 en tout), il est demandé aux personnes concernées de contacter le Secrétaire (voir coordonnées ci-contre) pour justifier les raisons de cette faveur. Sans réponse convaincante, l'abonnement sera supprimé en 2002.

G. HERVET

A.J.E.C.

ASSOCIATION DES JOUEURS D'ECHECS PAR CORRESPONDANCE
AFFILIEE A L'INTERNATIONAL CORRESPONDENCE CHESS FEDERATION

COMITE DIRECTEUR

BERRIOT, BOUVEROT, COCLET, GEIDER, GERBAUD, HERVET, JOUAULT,
MENETRIER, RUCH, RUIZ-VIDAL, TINTURE, TOMBETTE

RESPONSABLES

● **Président** : O. COCLET, 16, rue de l'Herrengrie, 59700 Marcq-en-Barœul ☒ president@ajec-echecs.org
● **Vice-présidents** : L. TINTURE, 1, place de la Poste, 48190 Le Bleyard, ☒ laurent.tinture@wanadoo.fr et B. BERRIOT, 18, rue des Andiers, 02820 Saint-Erme ☒ tresorier@ajec-echecs.org
● **Trésorier** : B. BERRIOT ● **Secrétaire** : G. HERVET, 6 bis, rue Laurent-Poli, 77760 Achères-la-Forêt ☒ secretaire@ajec-echecs.org ● **Contact Email ICCF** : C. LEOTARD, 6, avenue de Valras, 34350 Vendres, ☒ iccf-contact@ajec-echecs.org ● **Rédacteur du site web** : O. BOUVEROT, 1, rue des Jonquilles, 78990 Elancourt, ☒ webmaster@ajec-echecs.org ● **Arbitre national** : P. TOMBETTE, 10, avenue Bourdonnet, 92700 Colombes. ● **Classement** : O. COCLET ● **Archives** : L. TINTURE
● **Délégué à la propagande** : J. NEGRO, Nice-Matin, 214, route de Grenoble, 06290 Nice Cedex 3, Tél/Fax 04.93.79.83.83+ du mardi au vendredi de 9 h à 12 h

COMPETITIONS NATIONALES

● **Directeur général des tournois** : L. TINTURE ● **Championnat de France** : B. JOUAULT, 6 bis, rue du Neubourg, 27000 Evreux, ☒ jouault.bruno@wanadoo.fr ● **Tournois à 5 joueurs (8 parties)** : P. LE BLED, 25 bis rue La Haie aux Vaches, Saint Hubert, 78690 Les Essarts-le-Roi, ☒ t5@ajec-echecs.org ● **Coupe de France** : B. HEIM, 13, rue de Saverne, 67700 Haegen ● **Tournois thématiques** : G. GAMANT, 443, rue de Guergay, 22310 Plestin-les-Grèves ☒ georges.gamant@wanadoo.fr ● **Grand Prix du 50^e Anniversaire du C.D.E.** : P. RUIZ-VIDAL, 335, rue de Vaugirard, 75015 Paris ☒ redaction@ajec-echecs.org ● **Mémorial Jacques Jaudran** : L. TINTURE ● Les adhérents de l'A.J.E.C. s'inscrivent auprès des directeurs concernés. Les tournois organisés par l'A.J.E.C. sont gratuits, fournir une enveloppe timbrée sans adresse lors de votre inscription. Pour recevoir la grille complète des résultats, joindre une enveloppe affranchie

TOURNOIS INTERNATIONAUX

● **Délégué ICCF et rencontres amicales par équipes** : E. RUCH, 5, rue Denis-Papin, 91220 Brétigny-sur-Orge, ☒ delegue-iccf@ajec-echecs.org ● **Tournois individuels et rencontres officielles par équipes** : D. ROZIER, Les Guichards, Maison Porta, 38410 Vaulnaveys-le-Haut, ☒ lasker38@hotmail.com ● **Championnat du monde, championnat d'Europe, tournois de GMI et de MI sur invitation** : M. MENETRIER, 46, rue du Président Poincaré, 55100 Verdun, ☒ Selection-FRANCE@ajec-echecs.org ● **Tournois MN Email et postaux** : S. ROYNET, 46, rue Marcelin-Berthelot, 80090 AMIENS, ☒ tournoisMN@ajec-echecs.org ● **Tournois Email de catégorie O, H et M** : E. RUCH ● **Tournois thématiques ICCF** : G. GAMANT

DROITS D'INSCRIPTION

Tournoi EU (européen), WT (mondial) ou Email			
classe O ou H à 7 joueurs	6,10	40 F	
classe M à 11 joueurs	9,15	60 F	
Tournoi à normes MN	21,34	140 F	<i>préciser Email ou postal</i>
Tournoi thématique ICCF	6,10	40 F	<i>postal uniquement</i>

CARTES DE JEU

J. CHATENET, 43, route de Limoges, 19510 Masseret (paiement à l'ordre de l'A.J.E.C.)
– Cartes vertes (national) ou cartes roses (international) : **7,62** 50 F les 150 **12,20** 80 F les 300
– Cartes papier glacé (à mettre sous enveloppe) : **6,86** 45 F les 150 **10,67** 70 F les 300
– Cartes postales deuxième génération : **9,12** 60 F les 150 **14,48** 95 F les 300

SITE WEB DE L'A.J.E.C. : <http://ajec-echecs.org>

FAITES-VOUS LA MIMINE !

MANUEL MENETRIER

MEMORIAL BOZIDAR KAZIC, 1998

Borislav VUKCEVIC YOUGOSLAVIE
Manuel MENETRIER FRANCE

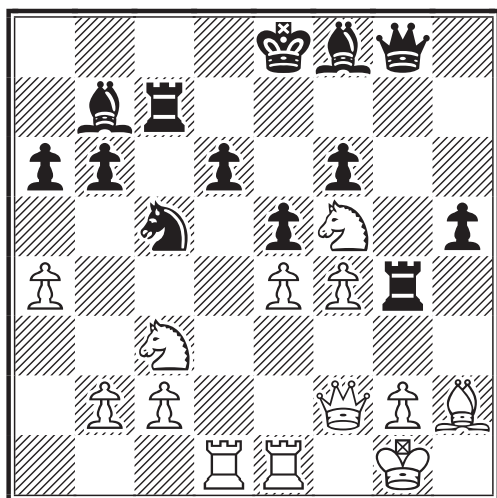

**Les Noirs jouent
et s'assurent un avantage**

Trouver le coup : ****
Trouver la suite : *

MEMORIAL BOZIDAR KAZIC, 1998

Manuel MENETRIER FRANCE
Stevan LETIC YOUGOSLAVIE

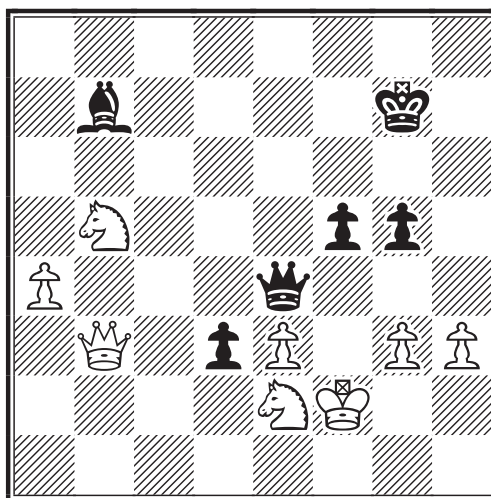

Les Blancs jouent et gagnent

Trouver le coup : **
Trouver la suite : *****

MEMORIAL BOZIDAR KAZIC, 1998

Manuel MENETRIER FRANCE
Anatoly V. KOROLEV RUSSIE

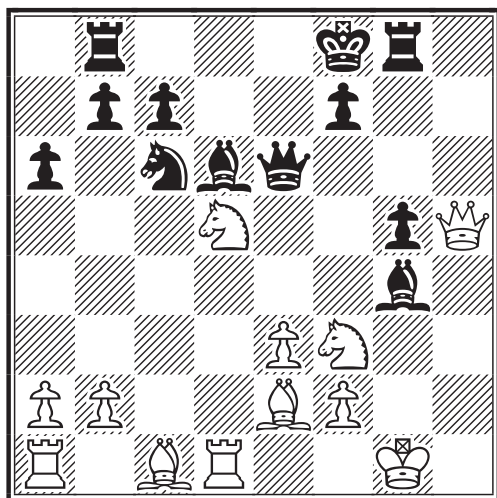

**Les Blancs jouent
et conservent un avantage**

Trouver le coup : *****

MEMORIAL BOZIDAR KAZIC, 1998

Manuel MENETRIER FRANCE
Spyros KOFIDIS GRECE

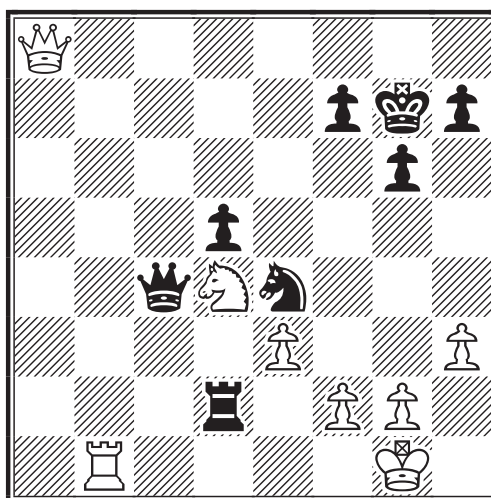

Les Blancs jouent et gagnent

Trouver le coup : **
Trouver la suite : *

Codification : * très facile ; ** facile ; *** moyen ; **** difficile ; ***** très difficile