

Le courrier des échecs

492
janvier 2000

REVUE MENSUELLE DU JEU D'ÉCHECS PAR CORRESPONDANCE



18 FRANCS

LE COURRIER DES ECHECS

REVUE MENSUELLE DU JEU D'ECHECS PAR CORRESPONDANCE

NUMERO 492 – JANVIER 2000

FONDEE EN 1947 PAR
GASTON BALBO

DIRECTEUR DE LA PUBLICATION
ET REDACTEUR EN CHEF
PIERRE RUIZ-VIDAL
335, rue de Vaugirard
75015 Paris

PRECEDENTS DIRECTEURS
GASTON BALBO
(1947-1973)
JACQUES JAUDRAN
(1973-1997)

REDACTEUR ADJOINT
JACQUES NEGRO

REDACTEUR ADJOINT ET CORRECTEUR
LAURENT TINTURE, MN

COLLABORATEURS
BERNARD DECALLONNE
GILLES GUIDICI
KENNETH GUNNELL
PASCAL HERB, MN
JEAN-OLIVIER LECONTE, MI
MICHEL LECROQ, GMI
CHRISTOPHE LEOTARD, MN
MARC MAUMEY
MANUEL MENETRIER, EXC
ERIC RUCH, MN
ALAIN SOUVAIS
PHILIPPE TOMBETTE, MI

COURRIER DES LECTEURS
DOMINIQUE AUBRON
Echuffley, 61500 Essay

CHANGEMENT D'ADRESSE
(au plus tard le 10 pour
le C.D.E. du mois suivant,
joindre une enveloppe affranchie)
DANIEL SIMONET
7, impasse des Fauvettes,
03100 Montluçon

DEMANDE DE C.D.E. ANCIENS
JACK LE DESSERT
Le Bourg, 23600 Soumans

COMPOSITION ET MISE EN PAGE
LE COURRIER DES ECHECS

IMPRIME EN FRANCE
TOURON & FILS
Limoges-Feytiat
Tél. 05 55 06 37 17

COMMISSION PARITAIRE N° 70340

TARIFS 2000

Couplé cotisation A.J.E.C. et abonnement au C.D.E. : 220 F. Les adhérents reçoivent le C.D.E., ont accès aux tournois et figurent au classement.

Abonnement simple au C.D.E. : 200 F. Les abonnés reçoivent le C.D.E. mais n'ont accès ni aux tournois ni au classement. Cet abonnement assure le service mensuel du C.D.E. (sauf au mois d'août).

Cotisation A.J.E.C. : 150 F. Elle permet de participer aux tournois organisés par l'A.J.E.C. et de figurer au classement.

Etranger : couplé cotisation-abonnement 260 F, abonnement au C.D.E. 220 F, cotisation A.J.E.C. 150 F, supplément pour envoi du C.D.E. par avion 65 F.

Cotisations et abonnements sont valables du 1^{er} janvier au 31 décembre, les règlements se font par chèque postal, bancaire ou mandat cash.

NOUVEAUX ABONNES

JEAN-MARC FOLLIC

11, rue du Général-de-Gaulle, 56240 Plouay

✉ jfollic@aol.com

Les abonnements au C.D.E. reçus entre le 1^{er} janvier et le 30 septembre comptent pour l'année entière et donnent droit au service du C.D.E. à partir du premier numéro de l'année. Ceux reçus entre le 1^{er} octobre et le 31 décembre ne prendront effet qu'à partir du 1^{er} janvier de l'année suivante. Les numéros d'octobre, novembre et décembre seront envoyés, sur demande, à tarif minoré.

RENOUVELLEMENT DES ABONNEMENTS

GASTON VUILLEMIN

rue du Puech, 48000 Badaroux

Les renouvellements doivent se faire pour un ou deux ans dès la parution du bulletin de renouvellement (C.D.E. de septembre) et en tout cas avant le 15 décembre de l'année en cours.

TARIFS PUBLICITE

1 page : 5720 F (11 numéros) et 572 F (1 numéro), 1/2 page 2990 F et 299 F, 1/4 page : 1625 F et 162 F, 1/8 page : 845 F et 84 F. Photo ou typon à la charge de l'annonceur. Règlement par chèque postal, bancaire ou mandat cash. Pour les adhérents de l'A.J.E.C. : première annonce gratuite, les suivantes 33 F l'annonce. S'adresser à P. RUIZ-VIDAL avant le 10 de chaque mois pour parution le mois suivant.

PAIEMENTS DESTINES A L'A.J.E.C.

Tous les paiements destinés à l'A.J.E.C. (abonnement, cotisation, renouvellement, droits d'inscription dans les tournois, matériel, publicité, etc.) doivent se faire par chèque postal, bancaire ou mandat cash, libellés au nom de l'A.J.E.C. sans autre spécification et adressés aux responsables concernés. N° du C.C.P. : 30041 00001 0 678721W 020 90 Paris; Le numéro souligné est suffisant pour un virement à l'intérieur de la métropole et des DOM-TOM.

L'AN 2000 !

JACQUES NEGRO – ARBITRE F.I.D.E.

NOUS présentons à nos fidèles lecteurs, solutionnistes, compositeurs et à tous les A.J.E.C. nos meilleurs vœux pour la nouvelle année échiquéenne. Pour fêter le XXI^e siècle, nous vous présentons une “amusette” d’André Chéron (1895-1980) célèbre compositeur, auteur de plusieurs ouvrages sur les échecs. A son palmarès de nombreux records !

LE MAT DU YOYO

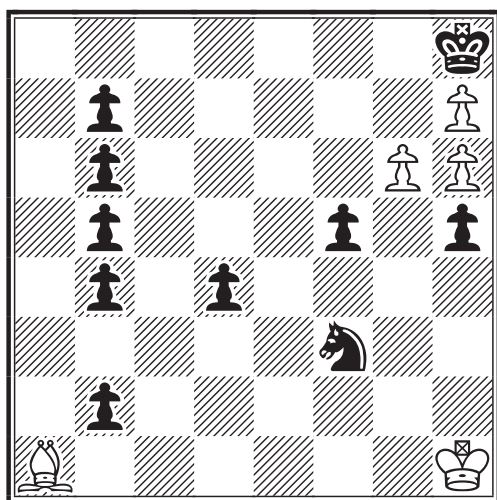

TRAIT AUX BLANCS

MAT EN VINGT-ET-UN COUPS !

C'est assez facile, le Fou blanc doit choisir les bonnes cases ! Mais les huit Pions noirs sont dangereux !

Tous les solutionnistes recevront en prime Diagrammes, seule revue française sur les problèmes d'échecs.

Envoyez vos solutions à
Jacques Negro (Echecs)
Journal Nice-Matin,
06290 Nice Cedex
avant le 10 février 2000

Bonne année 2000 !

AU CHAPITRE DES APPARIEMENTS COCASSES

(suite)

Lors du X^e Open international de Douai (avril 1987), le regretté André Pohn arbitrait et procédait aux appariements par tirage au sort. Un beau jour (qui n'était pas le 1^{er} avril), il sortit deux fiches qui instauraient une rencontre “culinaire” :

Blancs : AUBŒUF – Noirs : BOURGUIGNON

La partie fut publiée dans *La Voix du Nord*, assortie de commentaires appropriés : “un coup un peu fade”, “celui-là ne manque pas de sel”, “ça mijote”, “il faut maintenir la pression”, “ça sent le roussi”, “un coup un peu vache”, “le maître-queux trouve la bonne recette : faire passer la Dame à la casserole”, “la cocotte est bien garnie”, “les carottes sont cuites”, “tout est consommé”. J'en passe et de moins bons encore !

P. TABART

LAURENT PECOT

VAINQUEUR DU MEMORIAL GERMAN PAPIER

LAURENT PECOT a été sélectionné par l'A.J.E.C. pour représenter la France au premier championnat du monde Email, l'autre place ayant été attribuée à Patrice Verdier. Ce fidèle de l'A.J.E.C., déjà champion de France par correspondance en 1988 et qui vient de se distinguer dans ce tournoi argentin joué par Email se présente aujourd'hui aux lecteurs du Courrier des Echecs.

Attiré par la beauté du jeu lorsque j'avais 13 ans, ma première approche fut purement livresque car je n'avais pas de partenaires. Deux ans plus tard je me suis inscrit au club de Rouen Echecs. Dès le début j'ai réussi à battre quelques joueurs qui plafonnaient à 1500 Elo. Par la suite j'ai pu bénéficier de l'enseignement pratique des bons joueurs de l'époque : Seret, Capron, Mariette...

A mes débuts j'étais attiré par le style de joueurs tactiques comme Speelman ou Tal.

Aujourd'hui, je suis plus sensible au jeu de position et à la stratégie, perceptibles par exemple dans les parties de Karpov et qui témoignent à mon avis de la véritable compréhension du jeu d'échecs. Tout ceci en opposition avec le traitement du jeu par les ordinateurs, basé exclusivement sur le calcul.

Depuis une dizaine d'années mon Elo F.I.D.E. oscille entre 2210 et 2270. Mon insuffisante pratique des tournois a limité ma progression. Mon meilleur résultat est



la victoire dans l'open de Rouen en décembre 1998 avec 6 points sur 7 (dont 2 gains et 2 nulles contre 4 M.I.).

Le jeu par correspondance convient très bien à ma vie privée et professionnelle. C'est d'autre part une très bonne école qui permet de comprendre et de progresser en se consacrant entièrement au jeu, débarrassé des côtés négatifs du jeu à la pendule : pressions psychologiques, nuisances sonores, stress dû au manque de temps...

Une des grandes difficultés du jeu par correspondance – et en même temps une des différences essentielles avec le jeu à la pendule – est la gestion simultanée de dix ou quinze parties. Cette difficulté est encore accrue lorsque l'on joue par Email, la durée moyenne d'une partie avec un adversaire étranger étant ramenée de dix-huit à cinq mois environ. Cependant le jeu par Internet me semble plus ergonomique que l'échange de courrier, surtout avec les pays de l'Europe de l'est. C'est certainement une bonne façon de s'initier au jeu par correspondance.

A un certain niveau, nous savons que chaque joueur dispose d'un outil informatique qui lui permet de pratiquer un jeu comparable à celui d'un M.I. sans aucun investissement. La difficulté maintenant est de savoir quand l'ordinateur se trompe dans le jugement d'une position. Je m'efforce de toujours trouver le meilleur coup non envisageable par un ordinateur et j'ai gagné la plupart de mes parties ainsi.

La préparation de mes parties se fait avec les outils informatiques du moment et aujourd'hui, c'est ChessBase 7.0 qui me sert le plus. Par correspondance, il est plus difficile de se préparer contre un adversaire car les joueurs du circuit (courrier postal et électronique) n'ont pas beaucoup de parties dans les bases de données disponibles. Ces bases mentionnent surtout des parties de forts joueurs à la pendule.

J'apprécie particulièrement les parties gagnées issues d'ouvertures peu pratiquées, avec des idées personnelles mises en avant.

Pour éviter les erreurs je conseillerais de ne jamais répondre *a tempo* même si la réponse est évidente et de toujours jouer avec un jeu d'échecs devant soi.

Si on considère que le jeu d'échecs est avant tout un jeu de calcul, tôt ou tard,

l'absence de stratégie de l'ordinateur sera compensée par la profondeur de ses calculs, lui assurant un niveau de jeu imbattable par l'homme. Avec de tels logiciels sur le marché, la compétition par correspondance sera en effet menacée. Bon nombre de joueurs à la pendule le pensent déjà... Autrement dit la durée de vie du jeu par correspondance sera inversement proportionnelle aux progrès de l'ordinateur.

Je souhaite aller le plus loin possible dans le premier championnat du monde Email. Un tournoi à normes de G.M.I. m'intéresserait également.



MEMORIAL PAPIER, 1998 DEFENSE SCANDINAVE - B01

Anthony R. BARNESLEY ANGLETERRE

Laurent PECOT FRANCE

1.e4 d5 2.exd5 ♖f6 3.♗b5+ ♗bd7

Suite moins connue que 3...♗d7 mais qui n'est pas sans venin.

4.c4

On s'accroche au Pion !

4...a6 5.♗a4 b5 6.cxb5 ♗xd5 7.♗c3 ♗5b6 8.♗c2

Je connaissais une partie avec 8.♗b3 axb5 9.d4 b4 10.♗e4 e6 11.♗e2 ♗b7 12.♖c2 c5, Canfell–Dunnington, ♖♗ Oakham 1988, (0–1, 68 coups).

8...♗b7 9.♗f3 axb5 10.♗xb5 e5 11. d4

L'autre possibilité 11.♖e2 ♗d5 12.d4 ♗b4+ 13.♖f1, laisse les Noirs avec une compensation pour le matériel.

11...♗b4+ 12.♗d2 ♗xd2+ 13.♖xd2 0–0 14.dxe5 ♗xf3 15.♖d3 ♖h4 16. ♖xf3 ♗a5!

Plus précis que 16...♗xe5 17.♖e4.

17.a4 ♗xe5 18.♖c3

Sur d'autres coups les Noirs sont mieux, par exemple : 18.♖g3 ♖b4+ 19.♖c3 ♗d5; 18.♖e4 ♖xe4+ 19.♗xe4 ♖xa4 20.♖xa4 ♗xa4 21.f4 ♖b8.

18...♗g4 19.g3

N'oubliez pas d'envoyer vos feuilles de parties à la direction des tournois dès que les résultats sont acquis.

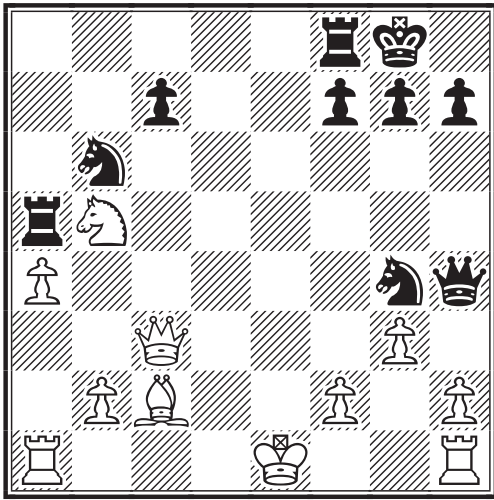

19...♔h5!

Sur 19...♖e7+ 20.♗f1 ♔e8 21.♗f3 ou 19...♔e8+ 20.♗f1 ♗h3+ 21.♗g1 ♘e5 22.f4 et les Blancs ne sont pas plus mal.

20.0-0-0 ♖xb5 21.axb5 ♘xf2 22.♖xc7 ♗xb5!

Tendant un vilain piège.

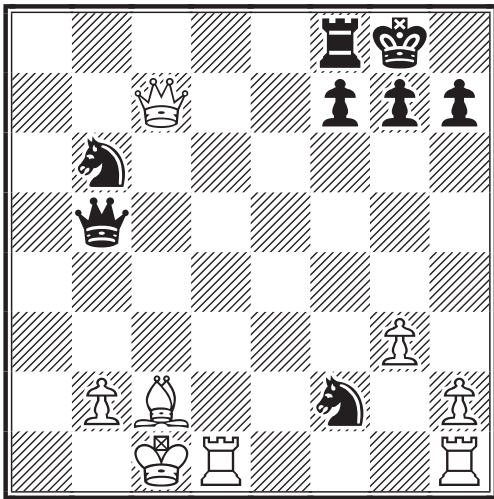

23.♕xh7+?

23.♖e7 ♘c4 24.b3 ♗a5 25.bxc4 ♘h1 26.♕xh7+ ♗xh7 27.♖xf8 ♗c3+, menait au partage du point.

23...♗xh7 24.♖c2+ ♗g8 25.♖xf2 ♔c8+ 26.♗b1 ♘d5!

La pointe, les Blancs sont perdants !

27.♖a7 ♔c6! 0-1

L. PECOT

ILS ONT DIT !...

« D'abord paralyser, ensuite bloquer et enfin détruire... »

Aaron NIMZOWITSCH

MEMORIAL PAPIER, 1998 DEBUT DU PION-DAME - A46

Laurent PECOT FRANCE

Simon P. FITZPATRICK AUSTRALIE

1.d4 ♘f6 2.♘f3 e6 3.e3 c5 4.♕d3 cxd4 5.exd4 ♘c6 6.♘bd2 ♖c7 7.a3 b6 8.0-0 ♕b7 9.c4 ♕d6?!

Suite agressive mais artificielle. 9...d5 est recommandé.

10.b4 0-0 11.♕b2 ♘g4 12.h3 ♘h2 13.♔e1 ♘xf3+

Finalement ce sont les Blancs qui se retrouvent en position d'attaquer le roque ennemi et ceci en jouant des coups simples de développement. Avis aux débutants...

14.♘xf3 f5?!

14...♗f4 15.♖c2 f5 16.d5 ♘d8 17.♘d4 →.

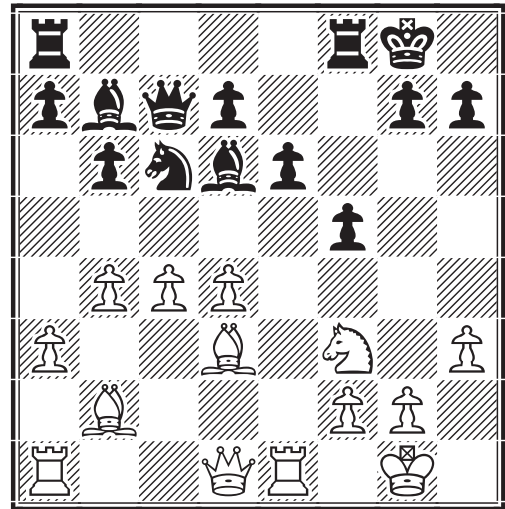

15.d5! exd5?

15...♘d8 16.♘d4 ♕e5 17.♘b5 ♕h2+ 18.♗h1 ♖b8 19.♖e2 est une suite plus résistante mais les Noirs sont ligotés.

16.♕f1!

Aucun ordinateur n'envisage cet excellent coup d'attaque.

16...dxc4

Après 16...d4 17.♘xd4 a6 18.♘f3 ♘e7 19.♖b3 ♕xf3 20.♖xf3 a5 21.c5! bxc5 22.♕c4+ ♗h8 23.♖c3, les Blancs gagnent aussi.

17.♕xc4+ ♗h8 18.♘g5 1-0

Il aurait pu suivre : 18...♘e5 19.♖h5 h6 20.♔xe5 ♕xe5 21.♖g6 ♕h2+ 22.♗h1 ♕xg2+ 23.♗xg2 ♖c6+ 24.♖xc6 dxc6 25.♘e6+-.

L. PECOT

IDEES NOIRES POUR PAGES BLANCHES

CHRISTOPHE LEOTARD

SUITE aux articles parus dans le Courrier des Echecs n^{os} 474 et 480, il y a du nouveau dans cette ligne de la Caro-Kann que l'on pourrait maintenant baptiser "la variante A.J.E.C." ! Merci donc à tous les ajécistes qui, grâce à leurs ingénieuses trouvailles, nous font progresser dans notre étude et aident les non-initiés à découvrir l'art de l'analyse.

1.e4 c6 2.d4 d5 3.e5 ♖f5 4.♗c3 e6 5.g4 ♗g6 6.♗ge2 c5 7.h4 cxd4 8.♗xd4 h5

Ici, Jean-François Baudoin signale que le bon ordre de coups est peut-être 9.♗b5+ ♗d7 10.f4 hxg4 (rien d'autre pour parer l'avance f5) 11.f5 retrouvant la ligne principale. En effet, après 9.f4, J.-F. Baudoin pense que les Noirs peuvent essayer 9...♗d7 (afin de pouvoir jouer ♗c6) 10.f5 exf5 11.gxf5 ♗xf5 12.♗xf5 ♗xf5 13.♗xd5 ♗c6 14.♗h3 ♗xe5+ 15.♗xe5+ ♗xe5 16.♗f4 ♗d6 17.♗d1 ♗b8 18.♗d5 ♗e7=, Korolev-Kastarnov, ♔ U.R.S.S. (ch) 1983 (1/2-1/2, 29 coups).

Puis J.-F. Baudoin semble changer d'idée, pensant que 11.♗e2 peut améliorer le jeu blanc mais il arrête là son analyse.

Je pense aussi que 11.♗e2 est intéressant mais je ne serai pas aussi formel que J.-F. Baudoin quant à l'initiative des Blancs après ce coup :

A. 11...hxg4!? 12.e6 fxe6 13.♗xe6 ♗e7 14.♗f4 (14.♗xd5? ♗xd5 15.♗c7+ ♗f7 16.♗xa8 ♗b4+ 17.c3 ♗e8-+) 14...♗a6 15.0-0-0 ♗f7 et les Noirs ont encore des ressources.

B. 11...fxg4!? 12.e6 fxe6 13.♗xe6 ♗e7 14.♗f4 ♗f7! (14...♗a6 15.0-0-0!) 15.♗g5+! (15.♗c7 ♗bc6 16.♗xa8 ♗d4 ∞) 15...♗g8 16.0-0-0 ♗bc6 ⇒.

Je n'ai analysé que succinctement, pensant qu'il était inutile de se casser la tête du moment que les Blancs ont un autre ordre de coups ! La première suggestion de J.-F. Baudoin semble donc pertinente : Mieux vaut ne pas tenter le diable et jouer :

9.♗b5+! ♗d7 10.f4 hxg4

Une nouvelle piste a été proposée avec 11.♗xg4 mais, d'après J.-F. Baudoin, cette tentative fait chou blanc. En effet 11...♗h6 12.♗g2 ♗h7! semble parer toutes les menaces. Ici encore, je ne serai pas aussi catégorique bien que ça semble difficile pour les Blancs. Analysons :

13.♗xd5!? exd5 14.♗xd5

A. 14...♗f5 15.e6! [15.♗xb7? ♗b4+ 16.♗f2 (16.c3 ♗xd4! 17.♗xd7+ ♗xd7 18.♗xa8+ ♗e7 19.♗xh8 ♗g4 20.♗h2 ♗g1+ 21.♗d2 ♗xh2+ 22.♗e3 ♗e2+ 23. ♗xd4 ♗e4#) 16...♗xd4! 17.♗xd7+ ♗xd7 18.♗xa8+ ♗e7 19.♗xh8 ♗c6!-+, sacrifice des deux Tours noires ; pas mal, non ?] 15...fxe6 16.♗xe6 ♗c8 (16...♗e7 17.0-0!→) 17.0-0! a6 18.♗e1 ♗e7 19.♗a4→;

B. 14...a6! 15.♗a4

B1. 15...♗c8? 16.e6 fxe6 17.♗xe6+ ♗e7 (17...♗d8 18.f5 ♗e7 19.♗xh6 gxh6 20.0-0-0+→) 18.f5 ⊞;

B2. 15...b5 16.♗b3 (16.e6? ♗b4+ 17.♗d2 ♗xd2+ 18.♗xd2 0-0!-+) 16... ♗c8 17.e6 fxe6 18.♗h5+!? [18.♗xe6 ♗e7! (18...♗b6 19.♗h5+ g6 20.♗e2→) 19.♗b7 ♗c4!≠] 18...♗f7 (18...g6 19.♗e2 ⊞) 19.♗xe6 ♗f6!≠ (19...♗e7 20.♗e2 ⊞)

Puisque 13.♗xd5!? semble ne pas marcher et que les Noirs vont tranquillement pouvoir jouer ♗f5, on peut dire que 12...♗h7! pose des problèmes aux Blancs. La variante 11.♗xg4 serait-elle morte dans l'œuf ?

Heureusement, il reste la variante principale avec **11.f5**. Cette fois c'est Dominique Viard qui tente de lui donner un nouveau souffle.

11...♗xh4 12.♗f1

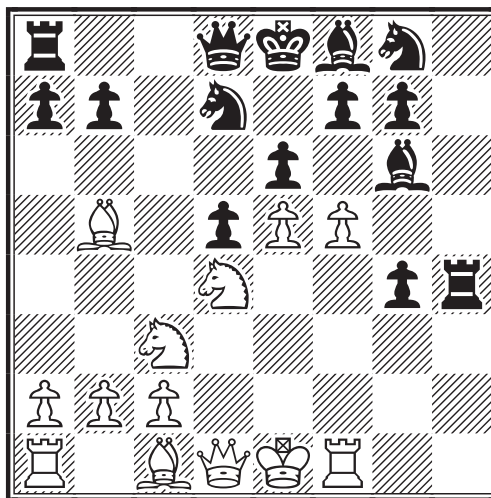

I. 12...♞h5, la recommandation de Seirawan pose des problèmes du fait de la descente de la Dame sur h4... alors on peut tenter une déviation par 13.♞xd7+ :

• 13...♞xd7 14.♞xg4 exf5 15.♞xf5 ♞xf5 16.♞xf5 ♞xf5 17.♞xf5+ ♞e8 18.♞g5 ♞e7 19.♞f3 ♞b6 20.0-0-0 ♞d8 21.♞xe7 ♞xe7 22.♞xd5 ♞g5+ (22...♞c6 23.e6±) 23.♞b1 ♞c6 24.e6±;

• 13...♞xd7 14.fxg6 ♞xe5+ 15.♞de2 fxg6 16.♞d4 ♞f5 17.♞xg4 ♞e7 18.♞g1 e5 19.♞g5 ♞c6 20.0-0-0±.

II. 12...♞xf5 13.♞xf5 ♞h5

13...exf5 14.♞xd5 ♞e7 (14...♞h2 15.e6 +-; 14...♞h5 15.e6 fxe6 16.♞xe6+ ♞e7 17.♞xd7+ ♞d8 18.♞e3+-) 15.♞xb7 ♞c8 16.♞g5 ♞h2 17.e6 fxe6 18.♞d1 ♞c7 19.♞xd7 ♞xd7 20.♞xd7+ ♞xd7 21.♞b8+ ♞f7 22.♞xh2+-.

14.♞e3

Une autre idée à tester... Ce coup actif prépare un grand roque rapide.

14...♞xf5

• 14...exf5 15.♞xd5 ♞c7 (15...♞h4+ 16.♞f2 ♞e7 17.0-0-0 0-0-0 18.♞c4+ ♞b8 19.♞xd7 ♞xd7 20.♞xa7+ ♞xa7 21.♞a4+ ♞b8 22.♞xd7+-) 16.e6 fxe6 17.♞xe6+ ♞e7 18.0-0-0+-;

• 14...a6 15.♞d6+ ♞xd6 16.♞xd7+ ♞xd7 17.exd6 ♞xd6 18.♞xg4 ♞e5 19.♞d4 ♞f6 20.0-0-0 ♞xd4 21.♞xd4 ♞e7 22.♞g1±.

15.♞xf5 exf5 16.♞xd5 ♞e7

16...a6 17.e6 fxe6 18.♞xe6+ ♞e7 19.♞c4 ♞c7 20.♞f7+ ♞d8 21.0-0-0 ♞c8 22.♞e6; 16...♞h4+ 17.♞f2 ♞e7 18.♞xb7 ♞xe5+ 19.♞f1+-.

17.♞xb7 ♞c8 18.0-0-0 ♞c7 19.♞a6 ♞a8

19...g6 20.♞f4 ♞g7 21.e6+- ;

19...♞c8 20.♞xc8+ ♞xc8 21.♞d5+-.

20.e6 fxe6 21.♞xe6 ♞b7 22.♞c5 ♞c6 23.♞d6 +-

Je suis en partie d'accord avec D. Viard : dans la variante I, 13.♞xd7+ semble réellement donner l'initiative aux Blancs. Bravo !

En revanche dans la variante II, 14.♞e3!? ne me paraît pas entièrement convaincant à cause de 14...a6! 15.♞xd7+ (qui doit être meilleur que 15.♞d6+ suggéré par D. Viard car les Noirs pourraient essayer

15...♞xd6 16.♞xd7+ ♞xd7!? 17.exd6 ♞h4+) 15...♞xd7 (15...♞xd7? 16.♞xd5) 16.♞g3 [16.♞d6+ ♞xd6 17.exd6 ♞f6! (au lieu de 17...♞xd6 proposé par D. Viard, les Noirs sauvegardent le dangereux Pion g4. Les Blancs semblent en difficulté après ce coup)] 16...♞xe5 17.♞d4 ♞xe3+! 18.♞xe3 d4 19.♞d3 dxc3 20.♞xd7+ ♞xd7 21.♞xf7+ ♞c6±.

Dans cette variante, 14.♞e3!? paraît donc un peu lent. La ressource 14...a6! prouve que les Blancs doivent absolument jouer de façon incisive. C'est pourquoi, à l'heure actuelle, je continue de préférer 14.♞xd5! (C.D.E. n° 480).

Après trois articles sur le sujet, il est temps de faire une petite synthèse :

1.e4 c6 2.d4 d5 3.e5 ♞f5 4.♞c3 e6 5.g4 ♞g6 6.♞ge2 c5 7.h4 cxd4 8.♞xd4 h5 9.♞b5+!

9.f4 ♞d7!?

9...♞d7 10.f4 hxg4 11.f5

11.♞xg4 ♞h6 12.♞g2 ♞h7!

11...♞xh4 12.♞f1 ♞xf5!

12...exf5? 13.e6!+-; 12...♞h5 13.♞xd7+!↑

13.♞xf5 ♞h5 14.♞xd5!

14.♞e3!? a6±

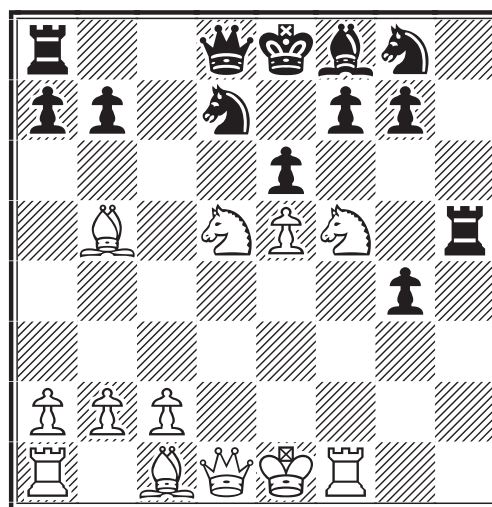

Voilà où nous en sommes. Cette ligne de jeu est toujours aussi incertaine. La balle est au centre. Je laisse aux lecteurs le soin de la pousser vers le camp noir ou le camp blanc. Les deux ont beaucoup de ressources et pour marquer un but, les obstacles sont nombreux !

Si vous pensez avoir réussi, n'hésitez pas à m'écrire à l'adresse suivante : C. Léotard, Le Village, 76730 Thil-Manneville.

Pour apporter un peu plus d'eau à notre moulin, voici une très intéressante partie.

**A.J.E.C. 1634/1, 1994
DEFENSE CARO-KANN - B12**

Albéric MEVEL Dominique VIARD

Cette partie fut jouée dans le cadre d'un tournoi à trois joueurs et le moins que l'on puisse dire est qu'elle n'a pas engendré la mélancolie... Le gros des commentaires est d'Albéric Mével (AM), saupoudré de quelques remarques de Viard Dominique (VD).

1.e4 c6 2.d4 d5

J'apprécie beaucoup cette variante... avec les Blancs ! (VD).

3.e5

Très critiquée par Nimzowitsch, la variante d'avance offre souvent des stratégies liées à des attaques de Pions. Pour contrer ces féroces soldats, les Noirs eux, devront serrer les rangs et chercher le dynamitage des fantassins placés en avant-garde (AM).

3...♗f5 4.♘c3 e6 5.g4 ♗g6 6.♘ge2 c5 7.h4 h6

Variante brevetée par Anatoly Karpov, lors de son match contre Andrei Sokolov qui n'employa plus cette variante après... De quoi rassurer les Blancs qui peuvent dormir sur leurs deux oreilles. Ici, les Noirs ont ouvert l'Informateur 51 et ont pu largement s'inspirer des notes contenues dans la partie Short-Ljubojevic, ♁ Amsterdam 1991. Eux aussi ont eu la sensation de pouvoir se fier aux références, en particulier l'extrait de la partie Prasad-T. Ravi, ♁ Inde 1991, à voir un peu plus loin (VD).

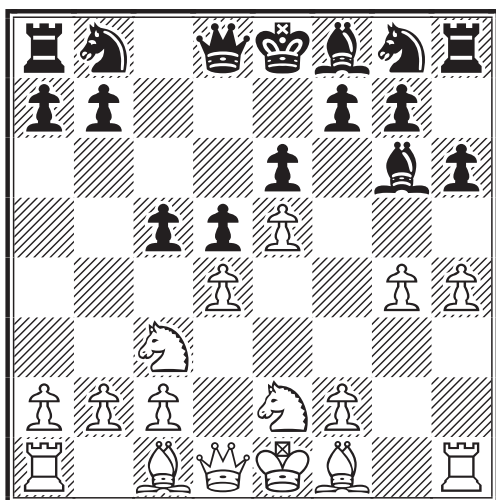

8.♗e3 ♖b6 9.f4 ♘c6 10.f5 ♗h7 11.

♙d2 0-0-0 12.0-0-0

Le Roi blanc se jette-t-il dans la gueule du loup ? Il est vrai que son espace vital est réduit mais, en échange, le camp blanc compte bien basculer sa contre-offensive sur le centre noir (AM).

12...c4 13.♘f4 ♖a6

Un coup subtil !! La Dame noire cherche le point faible a2 et libère le Pion b qui peut envisager l'offensive sur le Cavalier c3 par b5-b4 (AM).

14.fxe6 ♘b4 15.exf7 ♘e7 16.g5

16.♗g2?! ♘xa2+ 17.♘xa2 ♖xa2 18.♖c3 ♘c6 19.♘xd5 ♗xd5 20.♗xd5 ♗b4 21.♗hf1 ♗xc3 22.f8♖+ ♗xf8 23.♗xf8+ ♘d8+ (VD).

16...♘xa2+ 17.♘xa2

17.♖b1 ♘b4 18.♗c1 b5 19.♗h3+ ♖b8 20.♘e6 ♘ec6 21.♘xd8 ♘a5 22.e6 ♘b3 et les Blancs se font mater rapidement tandis que l'interception du Fou h7 n'est guère réalisable : 19.♗g1 hxg5 20.hxg5 ♗f5 (AM).

Que dit donc ici l'Informateur 51 ? Après 15...♘e7 16.a3!? ♘xc2 17.♖f2 (17.g5? ♘a1 0-1, Prasad-T. Ravi, ♁ Inde 1991) 17...♘a1 (17...b5 est à envisager) 18.♗e1 ♘b3+ 19.♖d1 b5 avec une position intéressante (VD).

17...♖xa2 18.♖c3

Ici, l'Informateur 51 suggère 18...♗e4 qui ne m'a pas convaincu du tout 19.♗h3+ ♖b8 20.♘e6 et les Blancs vont échanger la pièce noire essentielle pour l'attaque : le Fou f8 !! De plus, leur phalange de Pions à l'aile Roi devient redoutable (VD).

18...♘c6

La partie débute réellement ici avec, semble-t-il, une idée originale et fort contraignante pour les Blancs, vu la menace ♗b4 (VD).

19.♘xd5

Les Blancs utilisent le seul moyen de tenir leur position car si 19...♗xd5 20.♗xc4 ♖a5 21.♖xa5 ♗xa5 et, malgré leur pièce de plus, les Noirs éprouvent les pires difficultés à lutter contre la marée blanche qui s'avance (AM).

19...b5

**VOUS AIMEZ LE C.D.E. ?
PRENEZ DONC UN ABONNEMENT !**

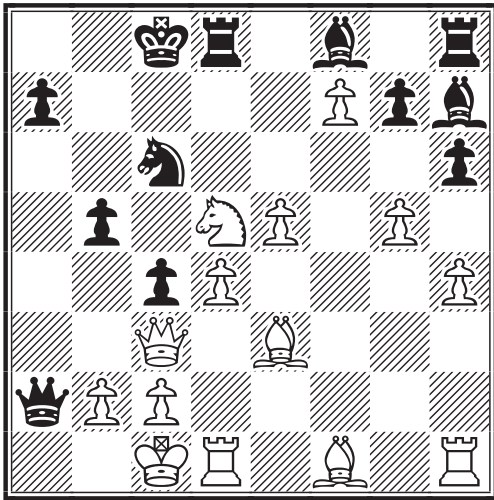

20. ♖d2

Courage, fuyons ! C'est un coup exceptionnel que j'ai trouvé lors de l'analyse du 17^e coup (AM). C'est en fait le seul coup qui tienne encore la route et la suite logique qui menace de reprendre la Dame noire après ♗h3+ et ♜a1. Je l'avais aussi envisagé en préparant la partie, une fois la variante dessinée (VD). 20. ♗g2 ♜xd5 21. ♗xd5 ♗b4.

20... ♗e4

Les Noirs accumulent les menaces, sortent le Fou de sa retraite et semblent ignorer, dédaigneusement, la menace blanche (VD). Si on ne prête pas garde par 20... ♜xd5 21. ♜a1 ♜xa1 22. ♗h3+ ♜b7 (ou 22... ♜b8 23. ♜xa1 ♗b4 24. ♗g2 ♗xc3+ 25. bxc3 ♗e7 26. gxf6+-) 23. ♜xa1 ♗b4 24. ♜xb4 ♗xb4 25. ♗g2+- . Et l'échappatoire 20... ♜a6 est contrée par 21. ♜a1 ♜b7 22. ♗g2 ♜xd5 23. ♗xd5 ♗b4 24. ♜xb4 ♗xb4 25. ♗xb7+ (AM).

21. ♜a1 ♜xa1 22. ♗h3+ ♜b7 23. ♜xa1 ♗xd5 24. ♗f4 ♗b4 25. g6

Le verrou.

25... a5

Un coup très utile car d'une part il prépare l'offensive de Pions à l'aile Dame et, d'autre part, il crée des menaces sur d4 gagnant ainsi de nombreux temps (AM).

25... ♗e4 paraît meilleur encore : 26. ♜g1 (26. ♗xh6 ♗xc3+ 27. ♜xc3 ♜xh6 28. ♜f1 ♜xh4+-; 26. e6 ♗xg6 27. ♜xb4 ♗xb4 28. ♗g2+ ♜b6 29. c3 ♗d3 30. ♗e3 ♗c5 31. d5 ♗xf7 32. exf7 ♜d7 33. ♗xc5+ ♜xc5 34. ♜a6 ♜d6 35. ♜xa7 ♜f8 36. ♜e7 ♜f6 ou 26. h5 ♗f3 27. e6 ♜xd4+ 28. ♜e3 ♗xc3 29. bxc3 ♜xf4 30. ♜xf4 ♗xh5 31. ♜e1 ♗xg6 32. ♗g2 ♜c7+-) 26... ♗xc3+ 27. bxc3 ♗e7 28. e6 ♗xg6 29. ♗g3 h5 30. ♜e1 ♗d5

31. e7 ♗xf7 32. exd8 ♜ ♜xd8 33. ♗f5 ♜e8= (VD).

26. ♜e3 ♗xc3 27. bxc3 b4 28. e6

Après 28. cxb4? axb4 29. e6 ♗xe6! suivi de ♗xd4 récupérant du matériel. Et puis, pas question de tergiverser, il faut y aller dare-dare (AM).

28... b3 29. ♗e5 ♜he8?!

Un coup détonant, certainement joué à contre-cœur mais les Blancs sont vraiment près du but, aussi est-il temps ou plus que temps de tuer l'œuf dans son nid.

Le contre 29... a4 ne marcherait pas comme on le souhaiterait après 30. ♗xg7 a3 31. ♗xh8 a2 (31... b2 32. ♜b1) 32. cxb3 cxb3 33. ♗f5 ♗xe6 34. ♗xe6 b2 35. ♜xa2 b1 ♜ 36. g7 et l'embarcation est ingouvernable (AM) ;

29... ♗xe5 30. dxe5 bxc2 31. e7 ♜de8 32. fxe8 ♜ ♜xe8 33. ♗f5 ♜xe7 34. ♜d4 ♗e6 35. ♗xc2 ♜d7+ 36. ♜e3 ♜b6 et les Noirs conservent les meilleures chances (VD).

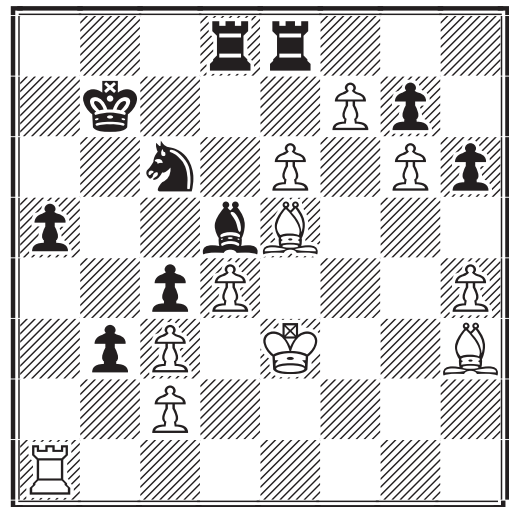

30. fxe8 ♜ ♜xe8 31. ♜d2

Il est désormais indispensable de faire marche arrière pour stopper le duo noir a et b (AM).

31. ♗xg7 ♗xe6 32. ♗f1 ♗f5+ (32... ♗h3+ 33. ♜d2 b2 34. ♜b1 ♗xf1 35. ♜xb2+ ♜c8 36. ♗xh6 ♜e2+ 37. ♜d1 ♜g2 38. g7 ♗e2+ 39. ♜e1 ♗f3 40. ♜b5 ♜d7 41. ♜f5+-) 33. ♜d2 ♗xc2 34. ♜c1 ♜e1+ 35. ♜b2 ♜xa1 36. ♜xa1 h5 37. ♗xc4 a4 38. ♜b2 ♜b6 39. ♗f7 ♗e7 40. ♗e8 ♜a5 41. ♗e5±; 31. cxb3 cxb3 32. ♗xg7 ♗xe6 33. ♗xe6 ♜xe6+ 34. ♜d3 ♜xg6 35. ♗f8= (VD).

31... ♗xe5

Sinon il suit ♖d6 avec un léger avantage blanc.

32.dxe5 ♖b6 33.cxb3 cxb3 34.♖c1 ♕c4?

Une grosse erreur d'appréciation. Les Noirs comptent progresser par ♖b5 sans permettre ♕f1+ mais je crois qu'ils sont à côté de la plaque. En effet, nettement plus forte et plus claire était la suite : 34...♞f8 35.♖b2 ♞f2+ 36.♖a3 ♞e2= et je ne vois pas comment les Blancs peuvent encore tenir la position (AM). Je suis tout à fait d'accord (VD).

35.♖b2 ♖b5 36.♞d1

Les Blancs ont réussi à activer leur Tour et projettent même de gagner en pénétrant dans le camp noir. 36.♕f1 assurait la nulle (AM).

36...a4 37.♞d7 ♕xe6

Juste à temps, les Noirs font preuve de réalisme et jouent la nulle (AM).

38.♕xe6 ♞xe6 39.♞d5+ ♖b6 40.♞d4 ♞xg6 41.♞xa4 1/2-1/2

41...♞e6 42.♞e4 ♖c5 43.c4 g5 44.hxg5 hxg5 45.♖xb3 g4! =

A. MEVEL et D. VIARD

Concluons gaiement avec M. Patrick Nguyen à propos de la vérité sur l'anecdote citée page 36 du Courrier des Echecs de février 1999. M. Nguyen nous a déclaré

être propagandiste actif de cette histoire depuis une quinzaine d'années. Voici sa version : « Un joueur écrit : *Avec les Noirs je joue 1...g6 et 2...♕g7*. Son adversaire répond : *1.d4 g6 2.♕h6 ♕g7 3.♕xg7 à vous !* »

Dans le domaine impalpable des rumeurs, bien prétentieux est celui qui fait confiance à ses souvenirs ! Mais je suis à peu près certain d'avoir lu cette histoire et qu'elle doit exister quelque part imprimée dans la littérature échiquéenne française ou anglaise des années quatre-vingt. Je ne sais pas s'il s'agit d'une histoire vraie ou d'une manifestation de l'humour britannique ! Le plus fort, c'est qu'en racontant cette histoire, quelqu'un m'a répondu un jour : *Plus simple est : 1.b3 g6 2.♕b2 ♕g7 3.♕xg7!* Et je vois que c'est cette version qui prédomine ! En fait l'origine, la réalité ou la transformation de l'histoire n'ont pas d'importance. Ce qui compte, c'est de considérer cette partie par correspondance comme l'équivalent du mat de l'idiot à la pendule : *1.f4 e6 2.g4 ♖h4# (ou mat du niais 1.g4 e5 2.f3 ♖h4# N.D.L.R.)*. Ces deux débuts ont la même valeur initiatrice destinée aux débutants. J'ajouterai que l'erreur de notation est aussi l'équivalent de "pièce touchée, pièce jouée" du jeu à la pendule. Sous l'apparente injustice de ces deux règles, il y a l'indispensable rigueur sans laquelle ces deux formes de jeu ne seraient pas possibles.

ECHECS... FICTION

Nous étions en l'an 3000. A Nice, la neige ne cessait pas de tomber et le palais des festivals demeurait le temple sacré où un homme et une jeune femme se défiaient depuis cinq ans... Le temps avait passé sans pouvoir départager les deux descendants des Lougarry et des Anatolitch des années 1900 et des poussières. Cette première victoire n'en finissait pas d'arriver. Personne ne voulait céder malgré les pressions constantes venues de toutes parts. La petite amie de Gaspard Roff le suppliait de perdre afin de partir en voyage sur Mars tester le nouvel ordinateur cybernétique 67 "Elomathique" R/Q, tandis que le copain d'Anna Tholy en était tombé malade et devait subir une adénomectomie transvésicale.

L'indifférence générale avait peu à peu gagné le monde. Mais, les yeux rivés sur l'échiquier, tous deux continuaient contre vents et marées en un duel féroce, inhumain, hors du commun, hors du temps. L'un voulant terminer pour faire plaisir à son amie, l'autre refusant de céder par orgueil et caprice.

Ceci sans se parler, se voir et s'écouter. Et le temps continua de passer... Ce ne fut qu'en 3010 qu'on les retrouva devant un échiquier dans un hôpital psychiatrique-échecs réputé. Ils entamaient là leur 1999^e partie. Ils ne jouaient plus qu'avec les Rois, les Dames et... les Tours. Dans la cour, les Fous jouaient à cloche-pied, la petite amie de Gaspard s'était mariée avec un Pion et le copain d'Anna prenait les vessies pour des lanternes !

(Les souvenirs de Jacques Negro...)

COUPE LATINE V (1995-1999)

JEAN-OLIVIER LECONTE

TROISIEME ECHIQUIER

MONSIEUR Ollivier Troffiguer est membre de l'A.J.E.C. depuis 1976. Il joue également à la pendule avec un classement international tournant autour de 2150 Elo. Nous avons joué ensemble lors du championnat de Paris en juillet 1998 (pour la petite histoire : partie nulle). Actuellement, il se trouve bien placé pour l'obtention du titre de Maître International ICCF.

– M. Troffiguer ! Vous avez bien quelques mots pour nos lecteurs ?

– Volontiers. Eh bien écoutez j'ai 40 ans et je joue par correspondance depuis 1977. Dans les compétitions nationales ma meilleure prestation fut une troisième place au championnat de France 1984. J'apprécie beaucoup les compétitions internationales et j'ai réalisé une première demi-norme de M.I.-ICCF lors de la 3^e Coupe Nord-Atlantique. La 5^e Coupe latine est ma deuxième compétition internationale par équipes et j'aimerais faire le même résultat ! Je joue également des tournois ICCF de classe M et maintenant un tournoi à normes par Email. Cette 5^e Coupe latine s'est globalement bien déroulée malgré un changement du joueur italien en cours de compétition et un joueur roumain qui ne répond plus. Mais comme il est plutôt mieux dans nos deux parties...

V^e COUPE LATINE, 1995

DEFENSE HOLLANDAISE - A87

Ollivier TROFFIGUER FRANCE

Horst Hugo BAER SUISSE

1.d4 f5 2.g3 ♖f6 3.♙g2 g6 4.♗f3
♙g7 5.0-0 0-0 6.b3 d6 7.♙b2 c6 8.
♗bd2 ♖e8 9.c4 ♙e6 10.♖c2 ♗f7
11.e4

Se proposant d'ouvrir la colonne e où le Pion arriéré e7 va constituer le thème de la partie.

11.♖fe1 d5 12.♗e5±.

11...fxe4 12.♗xe4 ♗xe4 13.♖xe4
d5 14.♖c2 ♗d7 15.♖fe1

Les Blancs mettent la pression sur e7 au prix toutefois d'un certain affaiblissement central dû à l'apparition de Pions pendants.

15.c5 e5 16.♖fe1 e4=.

15...dxc4 16.bxc4 ♗b6 17.♙a3!

Les Blancs poursuivent leur plan sans délai avant de soutenir le centre.

17.c5?! ♗d5 18.♗e5 ; 17.♗d2 ♖d8 18.
♖e4 g5∞ ; 17.♗e5!? ♙xe5 18.dxe5
♙xc4 (18...♗xc4? 19.e6+-) 19.e6→.

17...♙f6 18.♙f1

La seule façon efficace de défendre c4.

18.♗e5? ♙xe5 19.♖xe5 ♗xc4 20.♙xe7
(20.♖xe7? ♗xa3-+) 20...♗xe5 21.♙xf8
♖xf8 22.dxe5 ♖xe5±; 18.♗d2 ♙xd4
(18...♖d8 19.♗e4 ♙xd4 20.♖ad1 ♙g7 21.
♗d6 ♖xd6 22.♙xd6 ♗xc4 23.♙xe7±) 19.
♖ad1 (19.♖xe7 ♙xa1 20.♖xe8 ♖fxe8∞)

19...c5 (19...♙f6 20.♗e4±) 20.♗e4 (20.
♙xb7 ♖d8 21.♗e4 ♙xc4 22.♖xd4 cxd4
23.♗d6 ♖xd6 24.♙xd6 ♖d7 25.♖xc4+
♗xc4 26.♙d5+ ♖h8-+) 20...♖c8 21.
♖xd4 cxd4 22.♙xe7 ♖xc4 23.♗f6+ ♖g7
24.♗g4 ♙e6±.

18...♖d7

La Dame noire quitte la dangereuse colonne e, mais la colonne d n'est guère plus sûre...

18...♖d8 19.♖ad1±.

19.♖ad1 ♖ad8

19...♖fe8 20.♗e5 ♙xe5 21.♖xe5± (21.
dxe5 ♖e6 22.♖d4 ♖ad8 23.♖h4∞
△ 24.♙h3) ; 19...♖g4 20.♖g2 (20.♖e3
♖ad8 21.h3 ♖f5 22.♖xf5 gxf5 23.♙xe7
♙xe7 24.♖xe7 ♗xc4 25.♖xb7±; 20.♗e5
♙xe5 21.♖xe5±) 20...♙e6 21.♗e5
(21.♖e4 ♙f5! 22.♖xg4 ♙xc2 23.♖e1∞;
21.♗g1!) 21...♙xe5 22.♖xe5 ♖f3+ 23.
♖g1 ♖xa3 24.♖xe6 ♖f7∞

Mon adversaire a renforcé la pression sur mon centre de Pions. J'ai alors décidé d'échanger l'un des deux puissants Fous noirs.

20.♗e5 ♙xe5 21.♖xe5

Bien sûr ! 21.dxe5 ♖e6±.

21...♙e6

Les Noirs ont colmaté plus ou moins la colonne e, en ouvrant eux-mêmes la colonne f tout en conservant la pression sur d4. Une action incisive s'impose afin de ne pas perdre l'avantage...

21...♞fe8 :

A. 22.♞de1 ♖xd4 23.♞xe7 ♞xe7 24.♞xe7 ∞ ;

B. 22.♞e4 ♗xc4 23.♞xc4 ♞xc4 24. ♞xe7 (24.♞xe7 ♞xe7 25.♞xe7 ♞e8 26.♞e1 ♞xa2 ♯) 24...♞c8 ∞ ;

C. 22.h4.

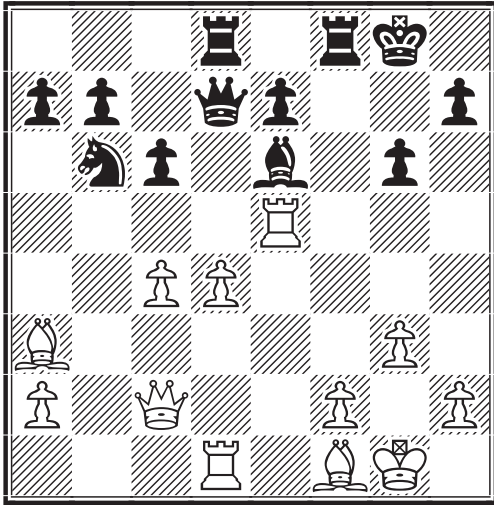

22.d5!?

Sacrifiant un Pion...

22.♞c5 ♞f5 23.♞b3 ♗c8 24.d5 ♞fe8 25.♞d4± (25.dxc6 ♞xd1 26.cxb7 ♞xb3 27.axb3 ♗b6 28.♞xe7 ♞e4 ♯); 22. ♞de1 ♞f6 (22...♞f5 23.♞b3 ∞) 23.♞b2±.

22...♞f5

... qui est pour le moins indigeste comme le montrent les variantes suivantes :

22...cxd5 23.cxd5 (23.c5 ♗c8 24.♞g2±) 23...♗xd5 (23...♞f5 24.♞b3±) :

A. 24.♞exd5 ♞xd5 25.♞xd5 ♞c6 (25... ♞xd5? 26.♞c4) 26.♞xc6 bxc6 27.♞xd8 ♞xd8 28.♞xe7± ;

B. 24.♞c4 ♞f5 (24...♗e3 25.♞xd7 ♗xc2 26.♞xe6++-) :

B1. 25.♞xd5 ♞xd5 (25...♞xe5? 26.♞xe6+-) 26.♞xe7 ♞c6 27.♞b2 ♞f7 28.♞de1 ♞f6 29.♞e8+ ♞xe8 30.♞xe8+ ♞g7 31. ♞d2! (Δ ♞b2) :

B1a. 31...♞a1+ 32.♞e1 ♞xa2 33.♞b2+ ♞g8 (33...♞f8 34.♞h6+ ♞g8 35.♞e8+-) 34.♞d4 ♞d7 35.♞h8+ ♞f7 36. ♞g7# ;

B1b. 31...♞f3! 32.♞b2+ ♞f6 33.♞xf6+ ♞f7 34.♞f8+ ♞xf8 35.♞h6+ ♞f7 (35... ♞e8 36.♞e3+=) 36.♞g7+ ♞e6 37.♞e7+ ♞f5 38.♞e5+ ♞g4 39.♞d4+ ♞e4 40. ♞d7+ ♞f5 41.♞d4+= ;

B2. 25.♞dxd5! ♞xd5 26.♞xd5+± ;

C. 24.♞e4! ♞f6 25.♞c4 ♞a4 26.♞dxd5 ♞xd5 27.♞xe6 ♞xa3 28.♞xd5+-.

23.♞b3

23.♞e2? ♞g4 ♯ ; 23.♞d3 ♞xd3 24.♞xd3±.

23...♗c8

L'autre possibilité était de défendre le Pion e7 avec la Tour : 23...♞fe8 :

A. 24.c5 ♗xd5 25.♞exd5 cxd5 26.♞xd5 ♞xd5 (26...♞e6 27.♞xd7 ♞xb3 28.♞xd8 ♞xd8 29.axb3±) 27.♞c4 ♞e6 28.♞xd5 ♞xd5 29.♞c3 e5 ∞ ;

B. 24.♞e2 ♞c7 25.d6 exd6 26.♞xe8+ ♞xe8 27.♞xd6 ♞f7 28.♞f1± ;

C. 24.♞de1 :

C1. 24...cxd5 25.♞xe7 (25.♞xe7 ♞xe7 26.♞xe7 ♞c8 27.cxd5 ♞xd5 28.♞b2 ♞f8 29.♞xh7+- ; 25.cxd5 ♗xd5? 26. ♞b5+-) 25...♞c8 26.cxd5± ;

C2. 24...e6 25.dxc6 (25.dxe6 ♞xe6 26. ♞xe6? ♞xe6 27.c5 ♗d5 ♯ ; 25.♞e3 cxd5 26.cxd5 ♗xd5 ♯ ; 25.d6) 25...♞xc6 (25... bxc6 26.♞c5±) :

C2a. 26.♞g2 ♞xc4 27.♞xb7 ♞d3 28.♞xc4 ♗xc4 ♯ ;

C2b. 26.h3 g5 (26...♗d7 27.♞g2±) 27.g4 ♞g6 28.♞xg5 ♞c8 (28...♞d4 29.♞b2 ♞e4 30.♞c3 e5 31.♞xe4 ♞xe4 32.♞xe5 ♞xe5 33.♞xe5 ♞xe5 34.♞xe5+-) ;

C2c. 26.c5! ♗d7 (26...♗d5 27.♞b5±) 27. ♞g2 ♞c7 (27...♞a6 28.♞xb7±) 28.♞xe6 ♞xe6 29.♞xe6 ♞xe6 30.♞xe6++-.

24.♞de1

24.♞e2 ♞c7 25.f4 ♗d6 26.dxc6 bxc6 27.c5+ ♗f7±. Je choisis de conserver mon plan original : maintien de la pression sur la colonne e. Une autre possibilité consistait à essayer d'exploiter la diagonale blanche a2-g8 immédiatement : 24.c5!? ♞f7 (24...cxd5 25.♞exd5 ♞e6 26.♞xd7 ♞xb3 27.♞xd8+-) :

A. 25.dxc6? ♞xd1 26.♞xd1 ♞xd1 27.cxb7 (27.♞xf5 bxc6 ♯) 27...♞h3 28.bxc8 ♞+ ♞xc8 29.♞g2 ♞b7+ 30.♞g1 ♞a6+- ;

B. 25.♞c4 b5 (25...e6? 26.d6 ♞e8 27. ♞de1 ♞f6 28.♞c1+-) 26.cxb6 ♗xb6 27.♞de1 cxd5 28.♞b5 ♞c7 29.♞xe7 ♞xe7 30.♞xe7 ♞c2 (30...♞b8 31.♞b2 d4 32.♞b3+ ♗d5 33.♞c4 ♞xb3 34. ♞xb3 ♞h8 35.♞xa7 d3 36.♞b2+ ♞g8 37.♞a5 ♞e6 38.♞c1±) :

B1. 31.♞e3 ♞d1+ 32.♞g2 ♞e4+ (32...d4?

33.♖e8+ ♜xe8 34.♗xe8+ ♝g7 35.♗f8#)
33.f3 ♖c2+ 34.♞h3 ♗f5+ (34...♖c8+ 35.
g4 ♗c2 36.♗h6+-) 35. g4+- ;

B2. 31.♗xc2 ♗xc2 32.♞xa7 d4 33.♗b4
d3 34.♗d2±.

24...♞f7

24...♞fe8 25.dxc6 bxc6 26.c5+ e6 27.
♗c4 ♞f7 28.♗c1 ♗e7 29.♗xe6+ ♗xe6

A. 30.♗xe6+ ♗xe6 31.♞xe6 ♗d5 32.
♞xe8 ♞xe8 33.♞xe8 ♞xe8 34.♗b2
(34.♗d2 ♞d7 35.♞g2 ♞e6 36.♞f3 ♞e5∞ ;
34.♞f1? ♗c3 35.a3 ♞d7! 36.♗e3 ♞e6≠)
34...♗b4 (34...♞d7 35.♞g2 ♞e6 36.♞f3
♞f5 37.g4+ ♞g5 38.♞g3!±) 35.a3 ♗d3
36.♗d4 ♞d7 37.♞f1 ♞e6 38.♞e2 ♗e5
39.f4 ♗d7 40.♞d3 ♞d5 41.g4± ;

B. 30.♞xe6 ♗d5 31.♗f3+ ♞g8 32.♗e4
♞xe6 33.♗xe6+ ♗xe6 34.♞xe6 ♗c3 35.
♗e3 (35.♗h6 ♗xa2 36.♞xc6±) 35...♗xa2
36.♞xc6±.

25.dxc6 ♗xc6

25...bxc6 26.c5

26.c5!

Changement de Fou ! Après son homologue
de cases noires, le Fou de cases blan-
ches prend le relais. Si 26.♗g2 ♗b6 :

A. 27.♗d5?! e6 28.♗xe6 ♗xe6 29.♗xb6
(29.♞xe6? ♗xf2+ 30.♞h1 ♞d2 31.♞e8+
♞g7 32.♗c3+ ♞f6! 33.♗f8+ ♞f7+-) 29...
♗xb6 30.♞xe6 ♗xc4 31.♞e8+ ♞xe8
32.♞xe8+ ♞g7 33.♗c5 b6 34.♗d4+ ♞h6
35.♞e4 g5 36.♞e6+ ♞h5 37.h3 g4
38.hxg4+ ♞xg4 39.♞e4+ ♞h5= ;

B. 27.c5 ♗xb3 28.axb3 e6 29.h3 ♞d2 ⇔ ;

C. 27.♗c5 ♗xb3 28.axb3 e6 29.h3 h5∞ ;

D. 27.♗xb7 :

D1. 27...♞d3 28.♗xb6 ♗xb6 29.♗xe7
(29.♗c5 ♗xc4 30.♞xe7±) 29...♗xc4
30.♞c5± ;

D2. 27...♞d2 28.♗c5 ♗xb3 29.axb3± ;

E. 27.♞b5 ♗d4 ⇔.

26.♗xe7 ♞d2 ⇔ (26...♗xe7 27.♞xe7
♞xe7 28.♞xe7±).

26...e6

26...♞d2 27.♗c4 :

A. 27...♗h3 28.♗xf7+ ♞f8 29.♗d5 ♗f6
30.♗f3+- ;

B. 27...e6 28.♞xf5 gxf5 29.♗xe6 :

B1. 29...♗c7 30.♗xf7+ ♗xf7 31.♞e8+ ♞g7
32.♗b2+ ♞g6 33.♞e6+ ♞g5 34.h4+ ♞g4
(34...♞h5 35.♗f3#) 35.♞g2!+- (35.♞e4+

fxe4 36.♗xf7 ♞xb2 37.♗g7+-);

B2. 29...♞dd7 30.♗xf7+ ♞xf7 31.♞e8+
♞g7 32.♗b2+ ♞g6 33.♞e6+ +- ;

B3. 27...♞xf2 28.♗xf7+ ♞f8 29.♞xf2+-.

27.♗b5

Repoussant la Dame au préalable. 27.♗c4
♗h3.

27...♗c7 28.♗c4 ♞e8

28...♞d2 :

A. 29.♞xe6 ♞xf2 30.♞e8+ ♞g7 31.♗b2+
(31.♗xf7+-) 31...♞h6 32.♗e3+ g5 33.
♗xf2+- ;

B. 29.♗xe6 ♗xe6 30.♞xe6 ♞dxf2 (30...
♞xf2 31.♞f6+ ♞g7 32.♞xf2+-) 31.♞e8+
♞g7 32.♗b2+ ♞h6 33.♗e3+ ♞h5 34.♗c1!
(34.♗e5+? ♗xe5 35.♞1xe5+ g5 36.♞xc8
♞xb2≠) 34...♞7f5 35.♗h6+ ♞g4 36.
♗h4+ ♞f3 37.♞1e3#.

29.♞xf5!

Des différentes manières de gagner le
Pion, celle-ci affaiblit l'aile Roi noire en
prime...

29.♗xe6 ♗xe6 30.♞xe6 ♞xe6 31.♞xe6± ;
29.♞xe6 ♗xe6 30.♞xe6 ♞xe6 31.♗xe6±.

29...gxf5

Pire serait 29...♞xf5 30.♗xe6+ ♞xe6 31.
♞xe6±

30.♞xe6 ♞xe6 31.♗xe6 ♞g7 32.♗b2+ ♞f8 33.♗c3

Préparant l'échange du Pion faible c5. Les
Blancs auraient plus de mal à gagner
après : 33.♗xf7 ♗xf7 34.♗xf7+ ♞xf7 35.
♞g2 ♞e6 36.♗d4 ♞d5 37.♗e3 ♗e7
38.♞f3±.

33...♞e8

Le retour du Cavalier ne suffit pas à arrê-
ter l'attaque blanche : 33...♗e7 34.♗h8+
♗g8 35.c6! bxc6 36.♗a3+ c5 37.♗xf7
♗xf7 38.♗xc5+ ♞e8 39.♗e5+ +-.

34.♗xf7+ ♗xf7 35.c6 bxc6

35...b6? 36.♗h8+ ♗f8 37.♗xh7+- ;
35...♗xa2? 36.cxb7 ♗b1+ 37.♞g2 ♗e4+
38.♗f3+-.

36.♗xc6+ ♗d7

Les Noirs ne peuvent éviter l'échange des
Dames, par exemple : 36...♞d8 37.♗f6+
♗e7 38.♗a8+ ♞d7 39.♗xa7+ ♞e6 40.
♗xe7+ +-.

37.♗xd7+

37.♗f3±.

37...♖xd7 38.f3

Les Blancs ont un Pion de plus mais la finale n'est pas si simple à gagner à cause des éléments suivants :

- le Roi noir est centralisé le premier ;
- le Cavalier peut se diriger rapidement sur les deux ailes ;
- le Fou blanc est de la mauvaise couleur vis-à-vis du Pion a, ce qui interdit certaines simplifications.

38...♗d6 39.♖f2 ♗c4 40.♙d4

40.♙c1 ♖c6 41.♖e2 ♗d5 42.♗d3 ♗e5+ 43.♖e3±.

40...a6 41.♖e2 ♖e6 42.♗d3 ♗d5 43. g4 fxc4 44.fxc4 ♗d6

Les Noirs doivent tenter de contrôler la supériorité numérique des Blancs sur l'aile Roi.

La finale de Rois est perdante : 44...♗d2 45.♖xd2 ♖xd4 46.♖e2 ♖e4 47. ♖f2 ♖f4 48.h3 h6 49.♖g2 a5 50.a4+-.

45.h4

45.♖e3 ♗c4+ ou 45.♙c3 ♗e4 46.♙e1 ♖e5 47.♖e3±.

45...♗e4 46.♖e3 ♗d6

Les Noirs ne peuvent toujours pas échanger les pièces mineures : 46...♗d2 47.♖xd2 (47.♙g7) 47...♖xd4 :

A. 48.g5? ♖e4 49.h5 (49.♖c3 ♖f4 50.♖b4 ♖g4 51.♖a5 ♖xh4 52.♖xa6 ♖xg5 53. ♖b7 h5 54.a4 h4 55.a5 h3 56.a6 h2 57.a7 h1♙+ 58.♖b8=) 49...♖f5 50.g6 hxg6 51.hxg6 ♖xg6 52.♖c3 ♖f6 53.♖b4 ♖e6 54.♖a5 ♗d7 55.♖xa6 ♖c8 = ;

B. 48.a4 :

B1. 48...a5 49.g5 ♖e4 50.♖c3 (50.h5? ♖f5 51.g6 hxg6 52.hxg6 ♖xg6 53.♗d3 ♖f6 54.♖c4 ♖e6 55.♖b5 ♗d7 56.♖xa5 ♖c8=) 50...♖f4 51.♖c4 ♖g4 52.♖b5 ♖xh4 53.♖xa5 ♖xg5 54.♖b6 h5 55.a5 h4 56.a6 h3 57.a7 h2 58.a8♙ +- ;

B2. 48...h6 49.g5 hxg5 50.hxg5 ♖e5 51.♖c3 ♖f5 52.♖b4 ♖xg5 53.♖a5 ♖f6 54.♖xa6 ♖e6 55.♖b7+- ;

B3. 48...♖e4 49.♖c3 ♖f4 50.♖b4 ♖xg4 51.♖a5 ♖xh4 52.♖xa6 ♖g3 53.♖b6 h5 54.a5 h4 55.a6 h3 56.a7 h2 57.a8♙+-.

47.♙a1

Il faut éloigner le Fou afin de le soustraire aux attaques du Roi et du Cavalier noirs.

47.♙g7 ♗e8 (47...♖c4 48.h5 ; 47...h5 48.♖f4 hxg4 49.♖xg4±) 48.♙a1 (48.♙h8 ♖c4 49.g5 ♖b4) 48...♖c4 49.g5 ♖b4 50.♙b2 (50.h5 ♖a3 51.g6 hxg6 52.hxg6 ♖xa2 53.g7 ♗xg7 54.♙xg7=) 50...♗d6 51.h5! ♗c4+ (51...♗f7 52.g6 hxg6 53. hxg6 ♗d6 54.♖f4 ♗e8 55.♖f5 ♖c4 56.♖e6 ♗d3 57.♖e7+-) 52.♖e4 ♗xb2 53.g6 ♗c4 54.g7+-.

47...♗e4

Avec raison, les Noirs gardent le Cavalier à proximité des Pions de l'aile Roi...

• 47...♗c4+ 48.♖f4 a5 49.g5 a4 50.h5 a3 51.g6 hxg6 52.hxg6 ♖e6 53.♖g5 ♗b2 (53...♖e7 54.♖h6 ♖f8 55.♖h7+-) 54.♖h6+- ;

• 47...h5 48.gxh5 ♗f5+ 49.♖f4 ♗xh4 50.♖g4 ♗g2 51.h6 ♗e3+ 52.♖g5 ♗c4 53.h7 ♗d6 54.♖g6+- (54.h8♙? ♗f7+ 55. ♖g6 ♗xh8+ 56.♙xh8 ♖c6=) ;

• 47...♖c4 48.♖f4 :

A. 48...♖b4 49.♙f6! ♗c4 (49...♖a3? 50. ♙e7+-) 50.♙e7+ ♖c3 51.g5 ♖b2 52.h5+- (52.a3+-) ;

B. 48...♗b5 49.g5 ♗c3 50.♙xc3 ♖xc3 51.h5+-.

48.♖f4

... et le Roi blanc va les accompagner de son mieux.

48.g5 ♗d6 (48...♗g3 49.♖f4 ♗e2+ 50. ♖f5 ♗g3+ 51.♖f6 ♗h5+ 52.♖f7+-) 49. ♖f4 ♖e6 50.h5±.

48...♗f2

48...♗d6 49.♖g5±.

49.♖f5

49.g5 ♖e6 (49...♗d3+ 50.♖f5 ♗b4 51. h5±) 50.h5 ♗h3+ 51.♖g4 ♗f2+ 52.♖f3 ♗h3 53.g6 hxg6 54.hxg6 ♗g5+ 55.♖g4 ♗e4 56.♖h5 ♗g3+ 57.♖h6 ♗f5+ 58.♖h7 ♗d5 59.g7 ♗xg7=.

49...♗e4 50.g5?!

Un coup imprécis qui aurait pu me coûter la victoire. La mise à disposition de la case h5 pour le Cavalier offre des ressources défensives aux Noirs. Etaient meilleurs 50.h5! et surtout 50.♙e5! interdisant les cases noires stratégiques de l'aile Roi au Cavalier.

50...♗g3+

50...♗d6+ 51.♖f6 ♖e4 52.h5 (52.♖g7 ♗f5+ 53.♖xh7 ♗xh4 54.g6 ♗xg6=) 52... ♗e8+ 53.♖e7 (53.♖f7 ♗d6+ 54.♖g7 ♖f5

55.g6 hxg6 56.h6 ♖e6 57.h7 ♘f7
58.♙xg6+-) 53...♗c7 54.g6 hxg6 55.h6
♗d5+ 56.♙f7+-.

51.♙f6

Le Roi blanc doit maintenant être en mesure de se diriger vers l'un ou l'autre des Pions noirs, selon la défense que choisiront les Noirs : 51.♙g4 ♗e4 52.h5 (52.♙h5 ♘g3+ 53.♙h6 ♘f5+ 54.♙xh7 ♘xh4=) :

A. 52...♗f2+ 53.♙f5 ♗e4 54.g6 hxg6+ :

A1. 55.hxg6? ♗d6+ 56.♙f6 ♗e8+ 57.♙f7 (57.♙e7 ♗d6 58.g7 ♘f5+ 59.♙d7 ♘xg7 60.♗xg7 a5!=) 57...♗d6+ 58.♙f8 ♘f5± ;

A2. 55.♙xg6 ♖e6 (55...♗c5 56.h6 ♗e6 57.♗g7 ♘f4+ 58.♙f5 ♗e6 59.h7 ♘xg7+ 60.♙g6+-) 56.h6 ♗d6 57.h7 ♘f7 58.♗f6 a5 59.a4+- ;

B. 52...♙e6 53.g6 (53.♙f4 ♗d6 54.g6 hxg6 55.h6 ♘f7 56.h7 ♙d6=) 53...hxg6 54.h6 ♗d6 55.h7 (55.♙g5 ♘f7+ 56.♙xg6 ♘xh6=) 55...♗f7= ;

C. 52...♗d6 53.g6 hxg6 :

C1. 54.hxg6 ♗e8 (54...♙e6 55.g7 ♙f7 56.♙f4 ♗e8 57.♙e4 ♘xg7 58.♗xg7 ♙xg7 59.♙d5 ♙f7=) 55.♙f5 ♙d6= ;

C2. 54.h6 ♘f7 55.h7 ♙e6=.

51...♙e4

Dans l'autre défense, consistant à sacrifier le Cavalier sur le Pion passé de l'aile Roi, le Pion a gagné malgré le "mauvais" Fou : 51...♗h5+ 52.♙f7 ♙e4 (52...♘g3 53.♙g8 ♘f5 54.h5 ♘g3 55.g6 hxg6 56.h6+-) 53.♙g8 (53.g6 hxg6 54.♙xg6 ♘f4+ 55.♙f6±) 53...♙f5 54.♙xh7 ♙g4 55.g6 (55.♙g6 ♙xh4 56.♙f5 ♘g3+ 57.♙f4 ♗h5+=) 55...♙xh4 56.g7 ♘xg7 57.♙xg7 ♙g5 58.♙f7 ♙f5 59.♙e7 :

A. 59...a5 60.a4 ♙g6 (60...♙e4 61.♙d6 ♙d3 62.♙c5 ♙e4 63.♗c3+-) 61.♙d6 ♙f7 62.♙c6 ♙e7 63.♙b6 ♙d7 64.♙b7 (64.♙xa5? ♙c7 65.♙a6 ♙b8=) 64...♙d6 65.♗c3 ♙c5 66.♗xa5+- ;

B. 59...♙e4 60.♙d6 ♙f5 (60...♙d3 61.♙c5 ♙c2 62.♙b6 ♙b1 63.a4!+-) 61.♙c6 ♙e6 62.♙b6 ♙d7 63.♙xa6 ♙c8 (63...♙c6 64.♗e5+-) 64.♗e5 ♙d7 65.♙b7+-.

52.♙e6!

Mais dans cette variante, le Roi blanc doit couper la retraite du Roi adverse et se diriger sans délai vers le Pion a noir.

• 52.♙f7? ♙f4 53.♙g8 ♘f5 54.♙xh7 ♘xh4 55.g6 ♘xg6 56.♙xg6 ♙e4= ;

• 52.♙g7? ♘f5+ (52...♙f5? 53.♙xh7 ♙g4 54.g6 ♘f5 55.g7 ♘xg7 56.♙xg7 ♙xh4 57.♙f6 ♙h5 58.♙e6 ♙g6 59.♙d6 ♙f7 60.♙c6 ♙e8 61.♙b6 ♙d8 62.♙xa6 ♙c8 63.♗e5+-) 53.♙xh7 ♘xh4 54.♙h6 (54.g6 ♘xg6 55.♙xg6 ♙d5=) 54...♙f5 55.♙h5 ♘g6 56.♗f6 ♘f4+ 57.♙h6 ♗e6= ;

• 52.g6?! hxg6 53.♙xg6 ♙f4 54.♗f6 ♙g4± ;

• 52.♗e5 ♗h5+ 53.♙e6 ♘f4+! (53...♙f3 54.♙f5±) :

A. 54.♗xf4 ♙xf4 55.♙f6 ♙g4 56.g6 (56.h5 ♙xh5 57.♙f5 ♙h4=) 56...hxg6 57.♙xg6 ♙xh4= ;

B. 54.♙d6 :

B1. 54...♘g6 55.♗g3 ♙f3 56.h5 ♙xg3 (56...♘f8 57.♙e7+-) 57.hxg6 hxg6 58.♙e5 ♙g4 59.♙f6 ♙h5 60.a3+- ;

B2. 54...♗h5 55.a4 ♙f3 56.♙c6 ♙g4 57.♙b6 ♙xh4 58.♙xa6 ♙xg5 59.♙b7+- ;

B3. 54...♘g2 :

B3a. 55.♗g3 ♙f3 56.h5 ♙xg3 57.g6 hxg6 58.h6 (58.hxg6 ♗h4 59.g7 ♘f5+=) 58...♗h4 59.h7+- ;

B3b. 55.h5 ♙f5 56.g6 hxg6 57.h6+- ;

B4. 54...♙f5 55.a4 :

B4a. 55...♙g4? 56.♗xf4 ♙xf4 57.♙c6 ♙g4 58.♙b6 ♙xh4 59.♙xa6 ♙xg5 60.♙b6 h5 61.a5 h4 62.a6 h3 63.a7 h2 64.a8♙+- ;

B4b. 55...♗d3 56.♗c3 (56.♗g3? ♗b2 57.a5 ♗c4+=) 56...♙g4 57.♙c6 ♙xh4 :

B4b1. 58.♗d2 ♗e5+ 59.♙b7 (59.♙b6? ♗c4+ 60.♙xa6 ♗xd2+) 59...♗f3 60.♗e3 a5 61.♙b6 ♗xg5 62.♙xa5± ;

B4b2. 58.♙b6 ♙xg5 59.♙xa6 h5 60.♙b5 h4 61.♗d4 h3 62.♗g1 ♘f4 (62...♗e5 63.a5 ♘f3 64.a6) 63.a5 ♗e6 64.♙b6± ;

B4c. 55...♘g2 :

B4c1. 56.a5 ♘xh4 57.♗f6 h6! (57...♘f3 58.♙c6 ♘xg5 59.♗d8=) 58.gxh6 ♙xf6 59.♙c6 ♘f5 60.♙b6 ♗d4 61.♙a7 ♗b3= ;

B4c2. 56.♗g3 ♙g4 :

B4c21. 57.♙c6 ♙xg3 58.h5 ♘f4 59.g6 hxg6 60.hxg6 (60.h6? g5 61.h7 ♘g6 62.♙b6 g4+) 60...♘xg6 61.♙b6= ;

B4c22. 57.♗f2 :

B4c221. 57...♙f3 58.h5! ♘f4 (58...♙xf2 59.g6 hxg6 60.h6+-) 59.g6 hxg6 60.h6 g5 61.h7 ♘g6 62.♗d4 g4 63.h8♙ ♘xh8 64.♗xh8 g3 65.♗d4+- ;

B4c222. 57...hxh4 58.♖c6 ♗xg5 59.♖b6
xf3 60.♖xa6±.

52...hxh5

• 52...♖f4? 53.♗e5+ ♖g4 54.♗xg3 ♗xg3
55.h5+- ;

• 52...xf5 53.h5 ♖f4 54.g6 (54.♗f6±)
54...hxg6 55.hxg6 ♖e4 (55...♗g5 56.g7
hxg7+ 57.♗xg7 ♖f4 58.a4+-) 56.g7
hxg7+ (56...hxh6 57.♗b2! hxg8 58.♗c1
+-) 57.♗xg7 ♖d3 58.♖d5 ♖c2 59.♖c5
♖b1 60.a4+- ;

• 52...♖f3 :

A. 53.♖d5 ♖g4 54.♗f6 (54.♖c6 ♖xh4
55.♖b6 ♖xg5 56.♖xa6 h5=) 54...xf5
(54...♖xh4? 55.g6++-) 55.♖c6 hxh4 56.
♖b6 xf3 57.♖xa6 hxg5 58.a4 h5 59.
♖b6 (59.♖b5 xe4 60.a5! hxf6 61.a6
hd5 62.a7 hc7+ 63.♖c6 xa8 64.♖b7 h4
65.♖xa8 h3 66.♖b8 h2 67.a8♙+-)
59...xe4 60.♗e5 (60.♗e7 h4 61.♗xh4
♖xh4 62.a5 hd6 63.a6 hc8+=) 60...♖f5
(60...h4 61.a5 h3 62.a6 hg3 63.♗xg3
♖xg3 64.a7+-) 61.♗h2 hd2 62.♖b5
hb3 63.♖b4 hd4= ;

B. 53.♗e5 hxh5 (53...xe4 54.♖f5±) 54.
♖f5± ;

• 52...xe2 53.♖d6 ♖f5 54.♖c6 ♖g4 55.
♗f6!±.

53.♗f6!

Le Fou vient participer à la défense indi-
recte de l'aile Roi en se rendant en d8. En
effet, la menace d'échec à la découverte
par g6 protégera le Pion h4 du Roi noir.

53.♖d6 :

A. 53...♖d3 54.♖c6 ♖c2 55.♗e5± ;

B. 53...♖f4 54.♗f6 ♖g4 (54...h6 55.♗d8±)
55.♗d8 hg3 56.♖c6 xf5 57.♖b6 hxh4
58.♖xa6 xf3 59.a4± ;

C. 53...♖f5 54.♖c6 (54.♗c3 ♖g4 55.♗e1
xf4 56.♖c6 hg2 57.♗f2 hxh4 58.♖b6
xf3 59.♖xa6 hxg5 60.a4=) 54...♖g4
55.♖b6 (55.♗b2 ♖xh4 56.♗c1 hg3
57.♖b6 xe4 58.♖xa6 hxg5 59.a4±)
55...♖xh4 56.♖xa6 (56.♗f6 h6 57.gxh6+
hxf6 58.♖xa6 ♖h5 59.a4 ♖xh6 60.♖b7
hd5 61.a5 hb4=) 56...♖xg5 57.a4±.

53...♖f4 54.♗d8

54.♖f7 :

A. 54...♖g4 55.♗d8 (55.♖g8 ♖xh4 56.
♖xh7 ♖g4=) 55...♖f5 56.♖g8 ♖g6= ;

B. 54...♖f5 55.♖g8 hxf6+ 56.gxf6 ♖xf6
57.♖xh7 ♖f7 58.h5 a5 59.a4 ♖f6 60.

♖g8 ♖g5 61.♖f7 ♖xh5 62.♖e6 ♖g6
63.♖d6 ♖f7 64.♖c6 ♖e8 65.♖b6 ♖d8
66.♖xa5 ♖c8=.

54...♖g4

54...hxg7+ :

A. 55.♖f7 hxh5 56.♖g8 ♖g4 57.♖xh7
♖xh4 58.g6+ ♖g4 59.♖h6 hg3 60.g7
xf5+ 61.♖g6 hxg7 62.♖xg7 ♖f5
63.♖f7 ♖e5 64.♖e7 ♖d5 65.♖d7 ♖c5
66.a4! (66.♖c7 a5!-) 66...♖b4 67.a5
♖b5 68.♖d6 ♖b4 69.♖c6 ♖c4 70.♖b6
♖d5 71.♖xa6 ♖c6 72.♗b6 ♖d7 73.
♖b7+- ;

B. 55.♖d5±.

55.♖d6

55.♖f7 ♖f5 56.♖g8 ♖g6 57.♖f8 hg3
(57...♖f5 58.♖e7 ♖g4 59.♖d6±) 58.♖e8
xf5 59.♖d7±.

55...♖f5?!

Les Noirs ne choisissent pas la meilleure
défense. Bien sûr 55...♖xh4? n'allait pas à
cause de 56.g6+- mais 55...hxg3! était
plus tenace : 56.♖c6 (56.♖e5!? xf5 57.
h5±) 56...xf5 57.♖b6 hxh4 58.♖xa6
xf3 (58...xf5 59.a4 hd6 60.♖b6 hc4+
61.♖c5 hd2 62.♖b4±) 59.a4 :

A. 59...hd4 60.♖b6 hb3 61.♖b5 (61.a5?
hxa5 62.♖xa5 ♖h5 63.♖b5 h6=) 61...
♖h5 62.♖c4 hd2+ 63.♖b4± ;

B. 59...♖h5 60.♖b7 h6 61.gxh6 ♖xh6
62.a5+-.

56.♖c6 1-0

Les Noirs sont perdus :

A. 56...♖g6 57.♖b6 h6 58.gxh6 ♖xh6
59.♖xa6+- ;

B. 56...xf4 57.♖b6 hg2 (57...xe6 58.♗e7
hd4 59.♖xa6 ♖e6 60.♗c5+-) 58.♖xa6
hxh4 59.a4 xf3 60.♖b7 xe5 61.a5 hd3
62.♗e7 ♖e6 63.a6 ♖xe7 64.a7 hc5+
65.♖c6+- ;

C. 56...♖e6 57.♖b7 (57.♖b6 ♖d7 58.♗c7
a5 59.♗h2±) 57...♖d7 (57...♖d5 58.♖xa6
+-) 58.♗a5+-.

Une finale délicate !

O. TROFFIGUER

V^e COUPE LATINE, 1995

DEFENSE EST-INDIENNE - E99

Olivier TROFFIGUER FRANCE

Pascual CUTILLAS-RIPOLL ESPAGNE

**1.d4 hf6 2.hf3 g6 3.c4 hg7 4.hc3
d6 5.e4 0-0 6.♗e2 e5 7.0-0 hc6**

8.d5 ♖e7 9.♗e1 ♗d7 10.f3 f5 11.g4 ♗f6 12.♗d3 c6 13.♗e3 f4 14.♗f2 g5 15.h3 c5 16.♞b1 h5 17.b4 b6 18.a4 a6 19.a5 hxg4 20.hxg4 ♗d7 21.axb6 ♗xb6 22.bxc5 ♗xc4 23.cxd6 ♗xd6 24.♗b6 ♖e8 25.♗c5 ♞f6 26.♗e6 ♗xe6 27.dxe6 ♞xe6 28.♗c7 ♗f7 29.♗d5 ♗xd5 30.exd5 ♞h6 31.d6 ♖c6 32.♞c1 ♖d7 33.♖d5 ♞f8 34.♗xa6 e4 35.♗b5 ♗d4+ 36.♖xd4 ♖xb5 37.♖xe4 ♗xd6 38.♗xd6 ♞xd6 39.♞f2 ♞e8 1/2-1/2

V^e COUPE LATINE, 1995
DEFENSE SICILIENNE - B65

Silvio TARENTINO ITALIE
Ollivier TROFFIGUER FRANCE

1.e4 c5 2.♗f3 ♗c6 3.d4 cxd4 4.♗xd4 ♗f6 5.♗c3 d6 6.♗g5 e6 7.♖d2 ♗e7 8.0-0-0 0-0 9.f4 ♗xd4 10.♖xd4 ♖a5 11.♗c4 ♗d7 12.e5 dxe5 13.fxe5 ♗c6 14.h4 ♞ad8 15.♖f4 ♗h5 16.♖g4 ♗xg5+ 17.♖xg5 g6 18.♞he1 ♞xd1+ 19.♞xd1 h6 20.♖xh6 ♖xe5 21.g4 ♖f4+ 22.♖xf4 ♗xf4 23.♗b5 a6 24.♗d4 ♗d5 25.♗xd5 ♗xd5 26.♗f3 ♞c8 27.♞d4 b5 28.♖d2 a5 29.c3 a4 30.a3 ♖g7 31.♖d3 f5 32.h5 ♞c5 33.♗g5 ♖f6 34.♗h7+ ♖g7 35.♗g5 1/2-1/2

V^e COUPE LATINE, 1995
DEFENSE SCANDINAVE - B01

Emilio MOLDOVEANU ROUMANIE
Horst Hugo BAER SUISSE

1.e4 d5 2.exd5 ♗f6 3.d4 ♗xd5 4.c4 ♗b6 5.♗c3 e5 6.♖e2 ♗e7 7.dxe5 ♗c6 8.♗e3 ♗f5 9.♞d1 ♗d7 10.g4

♗e6 11.♗f4 ♗b4 12.h3 ♗xc3+ 13.bxc3 ♗a5 14.♗f3 ♗xc4 15.♖e4 ♗e6 16.♗g5 ♖c8 17.♗b5 c6 18.♖b4 f6 19.exf6 gxf6

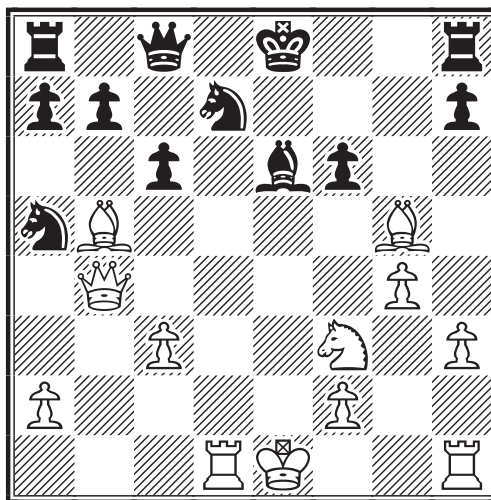

20.0-0 cxb5 21.♞fe1 ♗c5 22.♗xf6 0-0 23.♖f4 ♞xf6 24.♖xf6 ♖f8 25.♞xe6 ♗xe6 26.♖xe6+ ♖f7 27.♖xf7+ ♖xf7 28.♞d7+ 1-0

V^e COUPE LATINE, 1995
DEFENSE SICILIENNE - B22

Emilio RODRIGUEZ-MARTIN BELGIQUE
Silvio TARENTINO ITALIE

1.e4 c5 2.c3 d5 3.exd5 ♖xd5 4.d4 ♗c6 5.♗f3 ♗g4 6.♗e2 0-0-0 7.0-0 e6 8.♗e3 ♗f6 9.h3 h5 10.dxc5 ♖f5 11.♗d4 ♖g6 12.♖d3 ♗f5 13.♖b5 a6 14.♖b3 ♗e4 15.♗f3 ♗d5 16.♖a3 ♗e5 17.♗h4 ♖f6 18.g3 ♗xe3 19.fxe3 ♖g5 20.♖f2 ♗d3+ 0-1

V^e COUPE LATINE, 1995
DEFENSE SICILIENNE - B26

Pascual CUTILLAS-RIPOLL ESPAGNE
Emilio RODRIGUEZ-MARTIN BELGIQUE

1.e4 c5 2.♗c3 ♗c6 3.g3 g6 4.♗g2 ♗g7 5.d3 d6 6.♗e3 e5 7.♖d2 ♗ge7 8.♗h6 ♗xh6 9.♖xh6 ♗d4 10.♞c1 ♗e6 11.♗f3 ♖b6 12.♗d1 ♖a5+ 13.c3 ♗xf3+ 14.♗xf3 ♖xa2 15.0-0 ♖a6 16.♗e3 ♖xd3 17.♞fd1 ♖a6 18.b4 ♖b6 19.b5 0-0-0 20.♞a1 ♖b8 21.c4 ♖c7 22.♞a4 f5 23.exf5 ♗xf5 24.♞da1 ♗c8 25.♗xf5 gxf5 26.♗d5 ♞he8 27.♗e6 ♞xe6 28.♖xe6 f4 29.♞4a3 h5 30.♞d1 ffg3 31.♞xg3 ♞f8 32.♞g8 ♖e7 33.♖g6 ♞xg8 34.♖xg8 h4 35.♞d3 ♖f6 36.♖g4 ♗e7 37.♞f3 ♖g6 38.♖xg6 ♗xg6 39.♞f6 ♗f4 40.♞xd6 ♖c7 41.♞h6 1-0

AU TABLEAU D'HONNEUR

Christophe Léotard, proche collaborateur du Courrier des Echecs, a obtenu le titre de Maître International ICCF en marquant un septième point dans la semi-finale n° 3 du XXII^e championnat du monde (+5, =4). Il lui reste encore cinq parties à terminer avec, au bout du chemin espérons-le, une qualification pour les 3/4 de finale ! Félicitations et meilleurs vœux de succès !

P. R.-V.

1ST NORTH SEA TEAM TOURNAMENT

LAURENT TINTURE

DANS ce premier tournoi par équipes de la mer du Nord, nos représentants sont bien mal partis. La France pointe à la onzième place, bonne dernière, avec le score de 5/15 (5 défaites et 10 nulles). Deux nouvelles défaites viennent s'ajouter aux précédentes. Dans la mêlée, Fabrice a pris un coup de Tait et votre capitaine a essayé de jouer un coup au Dusart, ce qui n'est pas recommandé. C'est promis, l'équipage va souquer ferme. Voici donc les résultats par échiquier et le classement général au 30/11/1999. Echiquier n° 1 : 1/4, échiquier n° 2 : 1/3, échiquier n° 6 : 3/8, soit un total de 5/15 (33%). Aucun résultat aux échiquiers n° 3, 4 et 5 ; gageons que ces matelots remettront les pendules à l'heure. Le classement s'établit comme suit :

☒ 1 ST NSTT 1998	D	E	S	A	B	I	AA	AB	N	P	F	Pts	%
Danemark	■	1½	1	1½	2	2½	1½	½	1	0	1	12½	54
Ecosse	1½	■	½	½	0	1½	1	1½	0	½	1½	8½	50
Suède	2	1½	■	½	0	1	½	0	1½	½	1½	9	64
Allemagne	1½	½	½	■	0	0	½	1	0	0	0	4½	41
Belgique	1	0	0	1	■	0	½	0	0	0	1	2½	50
Islande	½	½	0	1	0	■	½	1	0	½	½	4½	37
Angleterre A	½	2	½	1½	½	½	■	1½	½	½	1½	9½	56
Angleterre B	1½	½	1	0	0	0	½	■	1	½	1½	7½	53
Norvège	1	0	½	0	0	1	½	0	■	0	0	3	42
Pays-Bas	0	1½	½	0	1	½	½	½	0	■	1	5½	61
France	1	½	½	½	0	½	½	½	0	1	■	5	33

1st NSTT, éch 1, 1998 DEFENSE SLAVE - D17

Christophe GILBERT FRANCE

Per SÖDERBERG SUÈDE

1.d4 d5 2.c4 c6 3.♟f3 ♟f6 4.♞c3
dxc4 5.a4 ♞f5 6.♞e5 ♞bd7 7.♞xc4
♞c7 8.g3 e5 9.dxe5 ♞xe5 10.♞f4
♞fd7 11.♞g2 f6 12.0-0 ♞e6 13.
♞xe5 fxe5 14.♞e3 ♞c5 15.♞c1
♞xe3 16.♞xe3 ♞b6 17.♞d2 ♞d4
18.♞ad1 ♞xd2 19.♞xd2 0-0-0 20.
b4 ♞b6 21.♞fd1 ♞xd2 22.♞xd2
♞d8 23.♞xd8+ ♞xd8 24.♞e4 h6 25.
h4 ♞b3 26.a5 ♞d5 27.♞xd5 cxd5
28.♞g6 ♞c4 29.♞f1 d4 30.♞e1
♞c7 31.♞d2 b6 32.♞d3 ♞d5 ½-½

1st NSTT, éch 2, 1998 DEFENSE NIMZOWITSCH - E31

Philippe DUSART BELGIQUE

Laurent TINTURE FRANCE

1.d4 e6 2.c4 ♞f6 3.♞c3 ♞b4 4.♞g5
h6 5.♞h4 c5 6.d5 d6 7.e3 0-0 8.♞d3
exd5 9.cxd5 ♞bd7 10.♞ge2 ♞e5
11.0-0 ♞g6 12.♞g3 ♞h5 13.f4 f5
14.♞f2 ♞f6 15.a3

15.h3 ♞d7 16.a3 ♞a5 17.♞b1 ♞e7 18.
b4 cxb4 19.axb4 ♞b6 20.♞b3 (20.♞g3

♞c8 21.♞b3 a6) 20...♞c8=

15...♞a5 16.h3

16.♞b1 ♞g4 17.b4 cxb4 18.axb4 ♞b6

16...♞d7 17.♞b1 ♞e7 18.b4

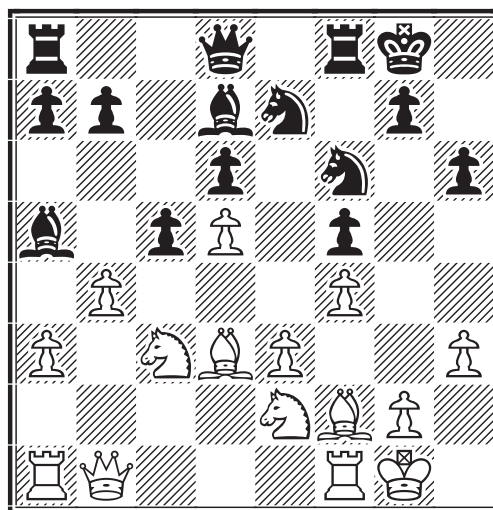

18...♞xb4??

Clerical error. Les noirs avaient prévu :
18...cxb4 19.axb4 ♞b6 20.♞g3 (20.♞b3
♞c8) 20...♞c8 21.♞b3 a6.

19.axb4 1-0

L. TINTURE

1st NSTT, éch 2, 1998
DEFENSE BENONI - A46

Niels LAURITSEN DANEMARK
Laurent TINTURE FRANCE

1.d4 e6 2.g3 c5 3.♟f3 b5 4.♞g2 ♞b7
5.c3

5.0-0 ♟f6

5...♟f6

5...h6

6.0-0

6.♞g5 ♟a6 ou 6...cxd4

6...♞e7 7.♞g5 ♟a6 8.♟bd2 0-0 9.
♟e5

9.e3 ♞b8 10.a3 ♟e4 11.♞xe7 ♞xe7 12.
♞e2 ♟c7 13.♞fd1 ♞fd8 14.♟e5 ♟xd2
15.♞xd2 ♞xg2 16.♞xg2 f6 17.♟f3 e5
18.dxe5 fxe5 19.e4 d6 20.♟e1 ♟e8 21.
♟c2 ♟f6 22.♟e3 ♞e6 23.f3 c4 24.♞ad1
g6 25.♟d5 ♟xd5 26.♞xd5 ♞b6 27.♞d2
♞f6 28.f4 ♞f8 29.♞f1 exf4 30.♞xf4 ♞e6
31.♞xf8+ ♞xf8 32.♞d4 ♞f7 33.♞g1 ♞f6
34.e5 dxe5 35.♞xe5 ♞b7 36.♞d5+ ♞f8
37.♞e6 ♞f5 38.♞xf5+ gxf5 39.♞e5 ♞g7
40.♞xf5 a6 41.♞f2 ♞d7 42.♞e1 ♞e7+
43.♞d2 ♞d7+ 44.♞c2 ♞e7 45.♞b1 ♞e2
46.h4 ♞g2 47.♞g5+ ♞h6 48.a4 bxa4
49.♞a2 ♞g1 50.♞c5 ♞xg3 51.♞xc4 ♞h5
52.♞xa4 ♞g6 53.♞f4 1-0, Orseth-Sande,
✉ Pays-Bas 1982

9...♞xg2 10.♞xg2 ♞c7 11.e3 h6

11...♟d5 12.♞xe7 ♟xe7 13.♞e2 ♞b7+
14.♞f3 d5 15.h4 f6 16.♟d3 c4 17.♟f4 e5
18.♟h3 ♞d7 19.b3 ♟c7 20.a4 a6 21.
♞fb1 b4 22.bxc4 bxc3 23.♟b3 dxc4
24.♟c5 ♞c6 25.♞xc6 ♟xc6 26.♞b6 ♟a5
27.dxe5 ♟d5 28.♞bb1 ♞ac8 29.e4 c2
0-1, Wilhelmi-Davies, ♞♞ Hastings 1994

12.♞xf6 ♞xf6 13.f4 d6 14.♟d3

14.♟g4 ♞e7 15.f5 ♞b7+ 16.♞f3 ♞xf3+
17.♞xf3 ½-½, ♞♞ U. Andersson-Seirawan,
Reykjavik 1991

14...♞ac8 15.♞c1 ♞b7+ 16.♞f3 ♞xf3+
17.♞xf3

17.♞xf3 d5 18.f5 b4 19.fxe6 fxe6 20.h4
bxc3 21.bxc3 cxd4 22.exd4 (22.cxd4
♞xc1 23.♟xc1 ♞c8 24.♟db3 ♟b4 25.
♞f2 e5=) 22...♞c6 23.♟b1 ♞fc8 24.♞cf1
♟c7 25.a4 ♟e8=

17...c4

17...d5 18.b4 cxb4 19.cxb4 ♞e7 20.a3
♟b8 21.♟e5±

18.♟f2 ½-½

18...d5 19.♟g4 ♞e7=

L. TINTURE

1st NSTT, éch 2, 1998
PARTIE ESPAGNOLE - C82

Pat THORN ANGLETERRE
Laurent TINTURE FRANCE

1.e4 e5 2.♟f3 ♟c6 3.♞b5 a6 4.♞a4
♟f6 5.0-0 ♟xe4 6.d4 b5 7.♞b3 d5
8.dxe5 ♞e6 9.c3 ♞c5 10.♞d3 ♟e7
11.♟bd2 ♞f5 12.♞e2 ♞d7 13.♟d4
♞g6

13...0-0 14.♟xf5 ♞xf5 15.♟xe4 dxe4
16.♞c2 ♞xe5 17.♞xe4 ♞xe4 18.♟xe4±
; 13...♟g5; 13...♞xd4 14.cxd4 0-0

14.♟xe4 ♞xe4

14...dxe4 15.e6+-; 14...♞xd4 15.♟f6+
gxf6 16.cxd4 ♞e6 17.♞e1±

15.a4 b4 16.a5 0-0 17.♞g5

17.♞a4 c6 18.♞e3 bxc3 19.bxc3 ♞fc8
20.♟xc6 ♞xe3 21.♟d4 ♞c7 22.♞xe3
♞xc3 23.♞d7 ♞xe3 24.fxe3 ♞c3 25.e6
fxe6 26.♞xe6+ ♞h8 27.♞f7 ♟g6
28.♞af1 ♞a3 29.♟f5 ♞a2 30.♟h4 ♞b8
31.g4 ♞xa5 32.g5 h6 33.♟xg6+ ♞xg6
34.♞f8+ ♞xf8 35.♞xf8+ ♞h7 36.♞g8+
♞h8 37.♞xd5+ ♞h7 38.♞g8+ ♞h8=

17...bxc3 18.♞a4

18.bxc3 c6 (18...♟c6 19.♞a4 ♟xd4 20.
cxd4 ♞f5 21.dxc5 ♞xg5 22.f3 ♞f5) 19.
♞a4 ♞fc8=

18...c6 19.bxc3 ♞fc8!

19...♞fe8 20.♞xe7 ♞xd4 21.cxd4 ♞xe7
22.♞fc1±

20.♞fd1 ♟g6

20...♞b7 21.♟b3 ♞a7 22.♟d2 ♞g6 23.♟f3
♞c5 24.e6 fxe6 25.♞xe6+ ♞f7=

21.♞e3

21.f3 ♞f5 22.♞e3 ♞e6 23.♞e1 ♞e7
24.f4 ♞g4 25.♞d3 f6 (25...♞b7 26.♞eb1
+-) 26.e6 ♞d6 27.♞d2 ♟f8 28.♞c2 ♞c5
29.♞h1±

21...♟xe5 22.♟xc6 ♟xc6

22...♞xc6 23.♞xc5 ♟f3+ 24.gxf3 ♞g6+
25.♞f1 ♞h3+ 26.♞e1 ♞xf3 27.♞d3 ♞c8
28.♞d4 ♞e6+ 29.♞d2 ♞xd1 30.♞xd1±

23.♞xc5 ♞e6 24.♞b6

24.f3 ♞f5 25.♞a2 (25.♞xe6 fxe6) 25...
♟xa5 26.♞xd5 ♞b1 27.♞xb1 ♞xc5
28.c4 :

• 28...♞xd5 29.cxd5 ♞d6 30.♞c2 ♞c5+

31.♖h1 h6 (31...♞d8 32.♙e4 g6 33.♞a1
♞c8 34.h3 ♖b6 35.♞b1 ♖c5 36.♞d1±)
32.♙d3 ♞d8 33.♙e4 ♞c8 34.h3±;

• 28...♞ac8 29.♞xc5 ♞xc5 30.♖e2 ♖c8=
24...♙e5 25.f3 ♙g6

25...♙xf3?! 26.gxf3 ♞xc3 27.♖h1 ♙xf3
28.♖xe6 fxe6 29.♙d7 ♖f7 30.♞ac1±;
25...♙f5 26.♖d2 ♙d3 27.♙c2 ♙f4
28.♙xf5 ♖xf5 29.♙e3 ♙e6 30.♖xd5
♖xd5 31.♞xd5 ♞xc3 32.♞e1 ♞ac8 33.
♞d6 ♞8c6 34.♞xc6 ♞xc6 35.♞b1 ♖f8
36.♞b6±

**26.♞e1 ♙d3 27.♖xe6 fxe6 28.♞xe6
♞xc3 29.♞d6 ♞ac8**

29...♙f7 30.♙d4 (30.h3 ♞f8) 30...♞c4

30.♞f1 ♙c5 31.♙xc5 ♞8xc5

31...♞3xc5 32.♙d7 ♞8c7 33.♙e6+ ♖f8
34.♞a1 (34.♞xa6 ♙d3) 34...♙d3 (34...
♞c1+ 35.♞xc1 ♞xc1+ 36.♖f2 ♞c2+ 37.
♖g3 ♙d3 38.♞xd5 ♙f1 39.♙h3 ♞a2
40.♞f5+ ♖e7 41.♞e5+ ♖f8±) 35.♞xd5
♖e7 36.♞xd3 ♖xe6 37.♞b3 ♞7c6 38.
♞b6 ♞c2 39.♞ab1 g5±

32.♞xa6 ♞a3

32...♙c2 33.♙xc2 ♞xc2 34.♞b1 h6 35.
h4 d4 36.♞b7+-

**33.♞a8+ ♖f7 34.♙e8+ ♖f6 35.♞a6+
1/2-1/2**

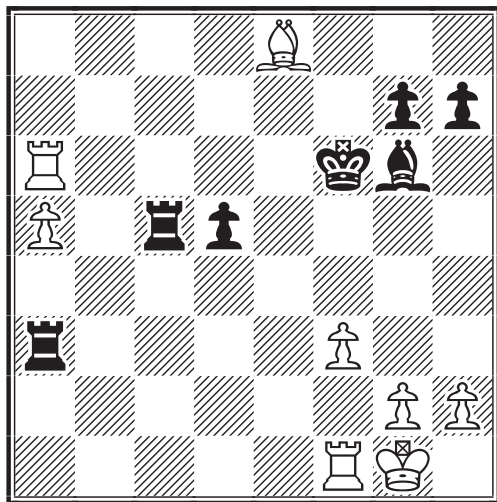

35...♖f5 36.g4+ ♖g5 37.f4+ ♖xg4 38.
♙xg6 hxg6 39.♞xg6+ ♖f5 40.♞xg7
♞axa5 41.h4 d4 42.h5 ♖f6 43.h6 ♞h5
44.♞d7 ♞xh6 45.♞d6+ ♖g7 46.♞xd4
♞a2=

C'est avec tristesse que j'ai appris le décès
soudain de Pat le 17 novembre 1999.
C'étais là une de ses dernières parties

L. TINTURE

**1st NSTT, éch 6, 1998
DEFENSE SICILIENNE - B31**

Fabrice LAVOISIER FRANCE

Frank GRUBE ALLEMAGNE

**1.e4 c5 2.♙f3 ♙c6 3.♙b5 g6 4.0-0
♙g7 5.c3 ♙f6 6.♞e1 0-0 7.h3 e5 8.
♙a3 d6 9.♙xc6 bxc6 10.d3 a5 11.
♙e3 a4 12.♖c2 ♞e8 13.b3 axb3 14.
axb3 ♙b7 15.♙c4 ♖c7 16.♞xa8
♙xa8 17.♞a1 ♙d7 18.♙c1 ♙f8 19.
♙e3 ♙e6 20.♙g4 ♙b7 21.♙h6+ ♖f8
22.♙g5 ♙xg5 23.♙xg5 ♙c8 1/2-1/2**

**1st NSTT, éch 6, 1998
DEFENSE PIRC - B07**

Fabrice LAVOISIER FRANCE

Iain MACKINTOSH ECOSSE

**1.e4 e5 2.d4 d6 3.dxe5 dxe5 4.♖xd8+
♖xd8 5.♙f3 ♙d6 6.♙c4 f6 7.0-0
♙g4 8.♙c3 ♙c6 9.♙e3 ♙xf3 10.
gxf3 a6 11.♞fd1 ♖e8 12.♖h1 ♙ge7
13.♞g1 ♙g6 14.♞ad1 ♞d8 15.a3 ♖f8
16.♙e2 ♙ce7 17.f4 exf4 18.♙xf4
♙xf4 19.♙xf4 ♙g6 20.♙xd6+ ♞xd6
21.♞xd6 cxd6 22.♙d5 b5 23.♙b7
♖e7 24.♙xa6 ♞b8 25.f4 ♖f8 26.f5
♙e7 27.c4 bxc4 28.♙xc4 ♞xb2 29.
♙e6 ♞e2 30.♞b1 g6 31.♞b8+ ♖g7**

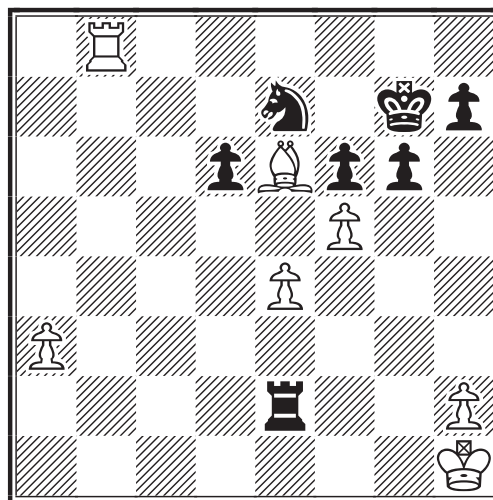

32.♞b7 ♖f8 33.♞b8+ 1/2-1/2

**1st NSTT, éch 6, 1998
DEFENSE SICILIENNE - B30**

Fabrice LAVOISIER FRANCE

J.A.M. DE WAARD PAYS-BAS

**1.e4 c5 2.♙f3 ♙c6 3.♙b5 e6 4.0-0
♙ge7 5.♙c3 a6 6.♙xc6 ♙xc6 7.d4
cxd4 8.♙xd4 ♖c7 9.♙xc6 ♖xc6
10.♖d4 ♖c5 11.♞d1 ♖xd4 12.♞xd4
b5 13.♙f4 ♙b7 14.a3 ♙c6 15.♙d6
a5 16.♙xf8 ♞xf8 17.♞ad1 f5 18.f3**

♖e7 19.e5 f4 20.♗e2 ♜f5 21.♞xf4
 ♞xe5 22.♝f2 g5 23.♞fd4 h5 24.h4
 ♞g8 25.b4 axb4 26.axb4 d5 27.g3
 ♞f8 28.♞a1 ♞ef5 29.♞d3

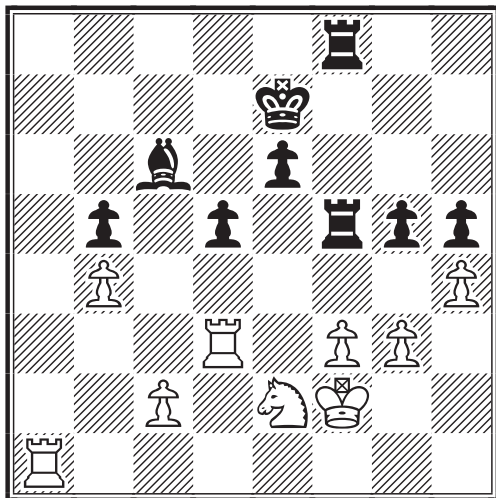

1/2-1/2

1st NSTT, éch 6, 1998
 DEFENSE ALEKHINE - B04

Svend NØRRELYKKE DANEMARK
 Fabrice LAVOISIER FRANCE

1.e4 ♗f6 2.e5 ♗d5 3.d4 d6 4.♗f3
 dxe5 5.♗xe5 ♗d7 6.♗xf7 ♖xf7 7.
 ♝h5+ ♖e6 8.c4 ♗5f6 9.d5+ ♖d6 10.
 ♝f7 ♗e5 11.♗f4 c5 12.♗c3 a6 13.b4

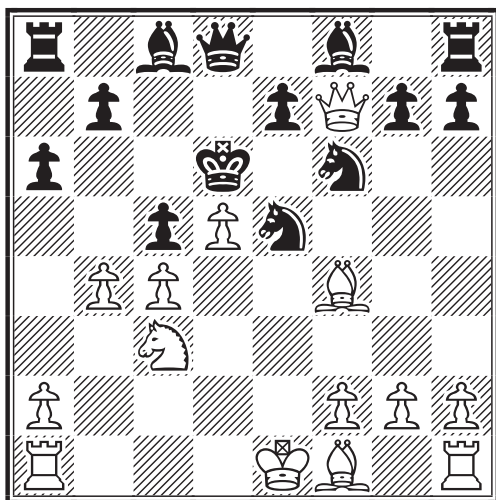

13...♝b6

13...cxb4 14.c5+! ♝xc5 15.♗a4+ ♖d6
 1/2-1/2, Thirion-Doudon, ☒ A.J.E.C. 1995.

14.♞c1 g5

14...g6 :

• 15.♝e8!! ♗xe8 (15...cxb4 16.c5+
 ♝xc5 17.♝d8+ ♗d7 18.♝xa8 ♗g7
 19.♝xb7 bxc3 20.♗e3+-; 15...♗fd7 16.
 ♗e4+ ♖c7 17.bxc5 ♝a5+ 18.♗d2) 16.

bxc5+ ♖d7 17.cxb6 ♗g7 18.♗e2 ♞f8
 19.♗e3 ♗d6 20.c5 ♗f5 21.♗g5 h6 22.
 ♗f4 ♗d4 23.♗xe5 ♗xe5 24.♗d3 g5+;

• 15.♗e2 15...♝c7 16.♗a4 ♗h6 17.bxc5+
 ♖d7 18.♝e6+ ♖e8 19.♝xe5 ♗xf4 20.
 ♝xc7 ♗xc7 21.♗b6 ♞b8 22.♗f3 ♗d7
 23.♗xd7 ♗a5+ 24.♝e2 ♗xd7 25.♝d3
 ♗b4 26.c6 bxc6 27.dxc6 ♗f5+ 28.♝e2
 ♗c5 0-1, Prié-Nataf, ☒ Andorra 1997

15.♗g3 h5

15...♝xb4? 16.♗d3! ♗d7 17.0-0+-;
 ◁ 15...♗d7 16.bxc5+ ♝xc5

16.♝g6

16.bxc5+ ♝xc5 17.♝g6 ♖d4 18.c5+
 ♖c7 19.♝xg5 ♗fd7 20.c6 bxc6 21.dxc6
 ♗h6 22.♗b5+ axb5 23.cxd7+ ♖xd7 24.
 ♞c7+ ♖xc7 25.♝xe5+ ♝xe5+ 26.♗xe5+
 ♖c6 27.♗xh8 ♞xa2 28.♗e2 ♗d2+ 29.
 ♖d1 ♗e6 0-1, Szilagyi-Krantz, ☒ 1992

16...♝xb4 17.♝xg5 ♗fg4 18.♝g6+
 ♖d7 19.♗xe5 ♗xe5 20.♝e6+ ♖d8
 21.♝xe5 ♞g8 22.♝e3

22.g3 ♗g7 23.♝e3 ♞f8 24.f4 b5 25.♗g2
 bxc4 26.♝d2 ♞b8 27.0-0 ♗f5 28.d6
 ♗d4+ 29.♝h1 exd6 30.♗f3 ♞e8 31.
 ♞fe1 ♞xe1+ 32.♝xe1 ♞b7 0-1, Elburg-
 Krantz, ☒ 1991; 22.♖d1 ♗d7

22...♗g7 23.♝d2 h4 24.f3 ♗e5 25.♗e4
 ♝xd2+ 26.♗xd2 ♗f5 27.♝e2 ♗b2
 28.♞e1 b5 29.♖d1 ♗d4 30.♗b3 bxc4
 31.♗a5 ♞b8 32.♗c6+ ♖d7 33.
 ♗xb8+ ♞xb8 34.♗xc4 1/2-1/2

34...♞b1+ 35.♝e2 ♞b2+ 36.♖d1 ♞b1+=

L. TINTURE

1st NSTT, éch 6, 1998
 DEFENSE ALEKHINE - B02

Jonathan TAIT ANGLETERRE
 Fabrice LAVOISIER FRANCE

1.e4 ♗f6 2.♗c3 d5 3.e5 ♗e4 4.♗ce2
 d4 5.♗f3 ♗c6 6.c3 dxc3 7.bxc3 ♗g4
 8.d4 e6 9.h3 ♗h5 10.g4 ♗g6 11.h4
 h5 12.g5 ♖d5 13.♗g2 ♝a5 14.♝b3
 0-0-0 15.♗e3 ♝a3 16. ♗h2 ♗a5 17.
 ♝xa3 ♗xa3 18.♗c1 ♗e7 19.♗f1 ♗c4
 20.♗e3 ♗xe3 21.♗xe3 c5 22.♞c1
 ♝b8 23.0-0 cxd4 24.cxd4 ♗b4 25.f3
 ♗d2 26.♗xd2 ♗xd2 27.♞fd1 ♗b1
 28.♞xb1 ♗xb1 29.♞xb1 ♞c8 30.g6
 ♞c2 31.♗f4 fxg6 32.♗xe6 ♞xa2
 33.f4 b6 34.♞d1 ♞c8 35.d5 ♞c3 36.
 ♗e4 ♞e2 37.♗g5 ♞g3+ 38.♝f1 ♞xe4
 39.♗xe4 ♞f3+ 40.♝e2 ♞xf4 41.♝e3
 ♞xh4 42.e6 ♝c8 43.d6 1-0

JEU INTERNATIONAL

OLYMPIADES XIII Préliminaires, 1998 ATTAQUE TORRE - A46

Brice BOISSEL FRANCE

Jonathan EDWARDS USA

Le célèbre Jon Edwards tient un site Internet, est l'auteur de nombreux ouvrages sur les échecs et a été champion des Etats-Unis par correspondance en 1993 avec le score impressionnant de 13/16. Il n'est pas encore Maître International bien que son Elo ICCF soit déjà monté à 2550. Dans cette partie, c'est la sécurité qui a guidé mes choix. L'Attaque Torre, que je pratique avec confiance, est une ouverture qui "assure".

1.d4 ♟f6 2.♟f3 e6 3.♞g5 c5

Cette poussée est le plus souvent indispensable si les Noirs veulent une partie agréable.

4.e3 cxd4 5.exd4 ♞e7

Jon opte également pour un jeu simple et prudent : développement rapide et liquidation de la tension centrale.

6.♞d3 b6 7.0-0 ♞b7 8.c4

Les puristes de l'Attaque Torre préfèrent poser ce Pion en c3.

8...d6

La diagonale du Fou reste ouverte et la case e5 est contrôlée. La formation "petit centre" des Noirs est très souple.

9.♟c3 ♟bd7 10.♞c1 0-0 11.♞e2 ♞e8 12.♞fd1 ♞c8 13.♞f4!?N

La partie Haritakis-Grivas, ♠♠ Grèce (ch) 1996, continua par 13.a3 ♞c7 14.♞f4 ♞b8 15.♟e4 ♟h5 16.♞d2 g6 17.♟eg5 ♞f8? 18.♟xf7!! ♞xf7 19.♟g5+ ♞g8 20.♟xh7! (1-0, 44 coups).

13...♟f8

Le camp noir ressemble à un ressort comprimé au fond d'une boîte. Leurs possibilités sont multiples et leur contre-jeu peut se révéler dangereux si l'on cherche à "vaincre à tout prix".

14.d5?!

En effet, après les nombreux échanges qui vont suivre, la position sera aussi plate que les pieds d'un réformé de l'ex-Service National. Cela dit : le demi-point est "dans la poche" !

14...a6

Précautionneux.

15.dxe6 ♟xe6 16.♞e3 ♟g4 17.♟d5 ♟xe3 18.♞xe3 ♞xd5 19.cxd5 ♞xc1 20.♞xc1 ♟c5 21.♞e1 ♞a8 22.b4 ♟xd3 23.♞xd3 ♞f8 24.♞xe8 ♞xe8 25.♞xa6 ♞e4 26.a4 ♞xb4

26...♞xd5?

27.♞b5 ♞f4

Les soldes sont terminés et les Noirs doivent conserver les Dames pour annuler.

28.♞c6 g6 29.h3 h6 30.♟h2 ♞g7 31.g3 1/2-1/2

SSKK-Jub60, 1998

Jonathan EDWARDS USA

Brice BOISSEL FRANCE

Jon Edwards a cette fois les Blancs (±).

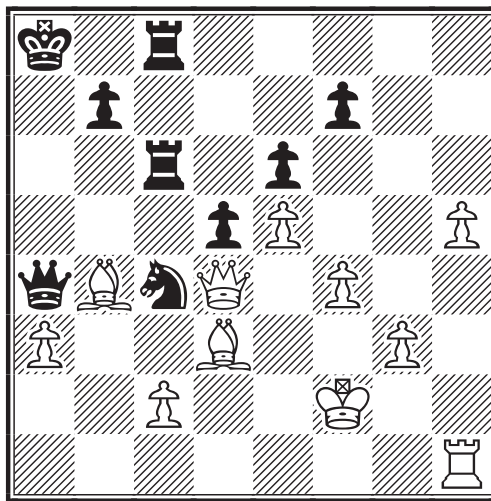

28...♟b2 ou **28...♟d2** Δ 29...♞xc2! constitue la seule chance.

Moralité : Annuler n'est pas toujours une mince affaire !

B. BOISSEL

SSKK-Jub60, 1998 DEBUT TROMPOVSKY - A45

Brice BOISSEL FRANCE

John G. BROOKES ANGLETERRE

L'Anglais John Brookes (2600 Elo, troisième joueur ICCF du Royaume-Uni) est un très fort joueur. Lors du 21^e championnat du monde en 1995, il réalisa le score impressionnant de 12/13 dans la semi-finale. Avec les Blancs je choisis donc de tabler sur la sécurité. Aux échecs, ma

devise pourrait être : "Avant de chercher à gagner, il faut d'abord s'assurer de ne pas perdre !" Pratiquant essentiellement le Début Colle (solide), mon adversaire pouvait s'y être préparé, il fallait changer. La Trompovsky est similaire en bien des points à l'Attaque Torre.

1.d4 ♖f6 2.♗g5

Ce système un peu provocateur est à la fois actif et solide. Le Cavalier Roi se réserve la possibilité d'un développement en e2, f3 ou h3. le Pion f peut chasser le Cavalier ennemi du centre et soutenir ainsi avec force la poussée e2-e4. Si le Cavalier Roi noir reste sur f6, les Blancs peuvent l'échanger de suite en détériorant la structure des Pions noirs. Cela dit, ce ne serait pas un grand dommage en milieu de jeu et la paire de Fous compenserait.

2...♗e4

Le plus fréquent.

3.♗f4

3.♗h4 ou 3.h4!?

3...d5 4.e3 c5 5.f3 ♖a5+ 6.c3 ♗f6 7.♗d2 cxd4 8.♗b3 ♖b6 9.♖xd4 ♗bd7

Peu joué et pourtant fort logique.

10.♗h3

Le déploiement des Blancs est peu orthodoxe, notamment la position des Cavaliers. C'est la dernière fois que je joue ce type de Trompovsky car à la lumière de cette partie, John Brookes va démontrer que les Noirs n'ont aucune difficulté à égaliser rapidement avec des coups simples et naturels.

10...e6 11.♗e2 ♗e7 12.0-0 0-0 13.♗f2

Un Cavalier ne doit pas s'éterniser sur la bande.

13...♗h5!

Mais il peut y faire un tour !

14.♖xb6

La seule façon de conserver le Fou.

14...♗xb6 15.♗e5 ♗d7

Sans les Dames, la partie est déjà virtuellement nulle, par un cruel manque de dynamisme. Les Noirs vont même acquérir un petit avantage sans jamais pouvoir le concrétiser.

16.g4!?

Bien qu'affaiblissant, ce coup gagne de l'espace. En remplaçant le Cavalier ennemi

sur sa case naturelle, les Blancs empêchent la mobilisation centrale des Pions noirs par f6 et e5.

16...♗f6 17.♗a5

Contre la manœuvre identique ♗a4 des Noirs, pressant sur la structure des Pions faibles b2 et c3 sur colonne ouverte, c'est la seule façon de trouver du jeu.

17...♗a4 18.♗xb7 ♗xb2 19.♖ab1 ♗a4

C'est un festival de "Cavaliers sur les bords" !

20.♖fc1 ♖fc8 21.c4 dxc4 22.♗d6!

Un important coup intermédiaire : il ne faut pas laisser l'ennemi envahir l'aile Dame.

22...♗d5

L'Anglais a un jeu plus central qui lui donne l'initiative.

23.♗xe7 ♗ac3 24.♖b2 ♗xe2+

Bien joué ! John Brookes va maintenant chercher à échanger pour parvenir à une finale Fou contre Cavalier avec des Pions sur les deux ailes.

25.♖xe2 ♗xe7 26.♗d6 ♖c6 27.♗xc4 ♗d5 28.♖ec2 ♖ac8 29.♗e4 f6 30.♗ed6 ♖b8 31.♖f2 e5 32.a3

Temporise et place le Pion sur une case de couleur opposée à celle du Fou adverse.

32...♗e6 33.h4

Gagne de l'espace et, si une Tour blanche parvient plus tard à occuper la septième rangée, le Pion h pourrait avoir un rôle à jouer par h5-h6.

33...♗b6

Force les Blancs à placer encore un Cavalier sur la touche.

34.♗xb6 ♖xd6 35.♗a4 ♖b3 36.♖a1

36.♖c3?! permettrait l'échange d'une Tour et augmenterait l'avantage du Fou sur le Cavalier. Malgré les apparences, les Noirs ne peuvent rien tirer de l'harmonie de leur jeu.

36...e4!?

John tente donc le tout pour le tout et cherche à me pousser à la faute.

37.♗c5 ♖c6 38.♖ac1

38.♖aa2?! ♖xe3 39.♖xe3 ♗xa2 échange et laisse les Blancs en délicate posture.

38...♖xa3 39.♗xe6!

39. ♖xe4? ♜xc2+ 40. ♜xc2 ♜a2 41. ♜xa2 ♜xa2 se passe de commentaire. Pourtant : branchez donc votre ordinateur et voyez ce qu'il joue...

39... ♜xe6 40. ♜c8+ ♜f7 41. ♜1c7+ ♜e7 42. ♜xe7+ ♜xe7 43. ♜c7+ ♜f8 44. fxe4 ♜a5 45. ♜f3 1/2-1/2

45.e5!? de suite est possible.

B. BOISSEL

*

* *

**XXI^e CHAMPIONNAT DU MONDE
Semi-finale 9, 1994
GAMBIT DE LA DAME - D35**

Alain LELIEVRE FRANCE

Hans J. HOFSTETTER ALLEMAGNE

1.d4 ♖f6 2.c4 e6 3. ♖c3 d5 4.cxd5 exd5 5. ♜g5 c6 6.e3 ♜e7 7. ♜d3 ♖bd7 8. ♖f3 ♖h5 9. ♜xe7 ♜xe7 10.0-0 0-0 11. ♜b1 ♖hf6 12.b4 b6 13.e4 dxe4 14. ♖xe4 ♖d5 15.a3 ♜d8 16. ♜e1 ♜f8 17. ♜c2 ♜b7 18. ♖e5 g6! 19. ♜ac1 a6 20. ♜b3 ♖xe5 21.dxe5 ♜a7! 22. ♜c4! ♜e7 23. ♜xd5 cxd5 24. ♖f6+ ♜g7 25. ♜c3 ♜c8 26. ♜d3 ♜e6 27.g4! a5! 28. ♜h3 h5 29. ♜e3! ♜h8 30.b5! ♜b7 31. ♜c1 ♜c7 32. ♜c6 ♜xc6 33.bxc6 ♜c7 34. ♜g5 ♜f8 35. ♜h4 ♜xc6 36. gxf5 gxf5 37. ♜xh5 ♜xh5 38. ♖xh5 ♜e8 39.h4 1-0

**TOURNOI EU/M/GT/357
DEFENSE FRANÇAISE - C04**

Hans Georg KOCH ALLEMAGNE

Frédéric DELORT FRANCE

1.e4 e6 2.d4 d5 3. ♖d2 ♖c6 4. ♖gf3 ♖f6 5.e5 ♖d7 6. ♜e2

Partage les faveurs de la mode avec 6. ♖b3. 6...f6

Les Noirs ne pouvant pousser c5 se rabat- tent sur cette autre rupture.

7.exf6 ♜xf6 8. ♖f1 ♜d6 9. ♖e3

La pression sur le Pion d5 va empêcher les Noirs de pousser e6-e5.

9...0-0 10.0-0 ♜g6 11.c4 ♖f6 12.c5 ♜f4 13. ♜e1 ♜d7 14. ♖f1 ♜xc1 15. ♜xc1 ♖e4 16. ♜d3 ♜f4 17. ♖g3 ♜af8

Une position critique pour la variante. Le maître allemand Kinderman joua ici 18.a3? et 18...h5 le mit en difficulté. Dans

l'Informateur on suggéra 18.b4 mais mon adversaire suit une autre idée.

18. ♜e3

Pour pouvoir enlever le Cavalier g3 sans perdre le Cavalier f3 à cause du clouage du Pion g2.

18...h5 19. ♜c2!?

Semble précipité mais 19.a3 h4 20. ♖f1 e5 suivi de 21... ♜g4 n'est pas plaisant.

19... ♖b4 20. ♜xe4 dxe4 21. ♖e5

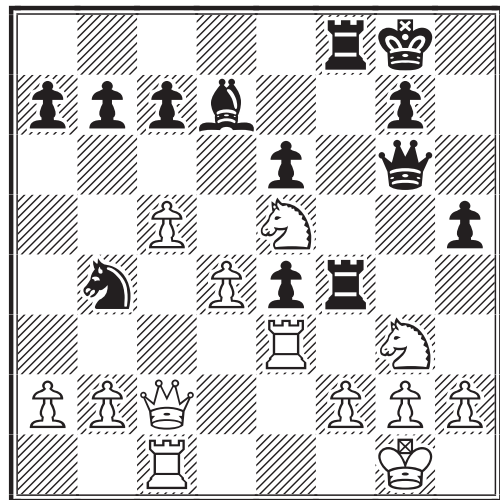

Maintenant 21... ♖xc2 22. ♖xg6 ♖xe3 23. fxe3 perd pour les Noirs et 21... ♜e8 22. ♜d2 ♖d5 23. ♜xe4 force 23... ♜xf2 24. ♜xf2 ♜xf2 25. ♜xf2 qui est agréable pour les Blancs. Mais il y a un mais !

21... ♜h6! 22. ♜b3

22. ♜c4 revient à la partie.

22... ♖d3

Maintenant 23. ♖xd3 exd3 est bon pour les Noirs et 23. ♜c2 ♖xe5 24.dxe5 ♜c6 gagne à la longue le Pion e5.

23. ♖xd7 ♖xc1 24. ♜c4

Si 24... ♜d8 25.c6 et les Noirs gagnent une qualité mais leur structure de Pions est déplorable. Il vaut mieux trouver autre chose !

24... ♜xf2 25. ♜xc1

Forcé.

25... ♜c2! 0-1

Sportif mais justifié : 26. ♜xc2 ♜xe3+ suivi du mat, ou 26. ♜e1 ♜d8 27. ♖e5 ♜xd4 menace ♜dd2 et force 28. ♜c3 ♜xb2 29. ♖c4 car ♜f4 menaçait, 29... ♜xa2 et les Noirs gagnent. A noter le rôle de la Dame noire en h6.

F. DELORT

UNE JOURNEE PAS COMME LES AUTRES

DOMINIQUE THUILLIER

QUE se passe-t-il lorsqu'un Maître National venant de Mulhouse rencontre des détenus d'un centre de détention pour une journée autour des échecs ? Monsieur Pascal Herb, le maître en question, ne me désapprouverait certainement pas si je disais, d'un air penaud : "Rien d'extraordinaire, nous avons joué aux échecs."

Pourtant la situation a cela d'extraordinaire que la plupart de ces joueurs engeôlés n'ont appris à jouer que depuis qu'ils sont en "villégiature" et qu'il n'ont donc aucune idée de ce qu'est un bon joueur d'échecs, à plus forte raison un Maître National. Quant à leur propre niveau, ils ne peuvent l'évaluer qu'entre eux.

Articulée en deux temps, cette journée a révélé de bons joueurs, un intérêt certain pour les soixante-quatre cases et une vraie envie de jouer.

La matinée a été consacrée à faire un tour du monde des échecs et notamment la différence entre le jeu à la pendule et le jeu par correspondance. Si la critique n'a pas manqué d'être faite, à savoir joue-t-on contre l'adversaire ou contre l'ordinateur à l'A.J.E.C. ? La majorité a reconnu que le jeu par correspondance est plus "reposant" que le jeu à la pendule et il faut bien avouer que la perspective de pouvoir correspondre avec d'autres personnes au travers des échecs est tentante dans ce milieu clos. La fin de la matinée a vu le maître et notre meilleur représentant (yougoslave de surcroît) se jouer des pièces sur l'échiquier pour quelques parties explicatives.

A 14 h, tout est en place pour une séance de parties simultanée : dix représentants du C.D. de Toul face à M. Herb. En tant que participant, j'avoue que c'est très impressionnant de voir comment un maître gère tout cela d'une main de... maître. Notre Yougoslave maison a réussi à faire quelques misères à M. Herb, mais il fut le seul !

Il est incontournable comme l'a dit M. Herb, qu'il y a deux points essentiels aux échecs pour mieux jouer. L'étude d'abord, le respect des règles de bases ensuite : 1 gagner le centre, 2 développer les figures, 3 veiller à la mobilité des pièces, 4 organiser la structure de Pions. Ce sont des principes simples et chaque participant a pu constater que le maître mettait, sans coup férir, ceux-ci en application. Quoi qu'il en soit, voir un tel joueur à l'œuvre a impressionné chacun d'entre nous et, sans nul doute, les joueurs présents ont vu grandir leur désir de jouer.

Pour ma part, j'ai été ravi de rencontrer mon professeur et ravi que cette journée ait eu lieu, grâce à l'implication de certaines personnes dans ce projet. D'abord M. Pascal Herb qui a fait deux cents kilomètres et qui a mis un pied dans l'inconnu. Merci à vous mille fois. Ensuite je tiens à remercier M. Patrick Mary, président de l'A.J.E.C., pour son soutien inconditionnel et pour son aide, ainsi que M. Jack Le Dessert pour les C.D.E. et M. Jean-Marc Follic pour les affiches. Je dois également remercier MM. Allandrieu et Merten pour avoir permis cet événement au niveau local.

Je souhaite que d'autres initiatives de ce genre prennent forme car il ne fait aucun doute que le jeu d'échecs et le jeu par correspondance se développeront, j'en suis convaincu. Nous avons beaucoup appris, notre envie de jouer a grandi et nous nous souviendrons longtemps de cette journée du 13 novembre 1999, pas vraiment comme les autres.

D. THUILLIER

Nous avons dit : GRATUITS !

Que voulez-vous de plus ?

A l'A.J.E.C., même les tournois thématiques (qui repartent très fort sous la houlette de notre ami Georges Gamant) sont désormais gratuits ! Il ne vous reste plus qu'à vous inscrire et commander des cartes de jeu à Jean Chatenet (adresse au bas de la page III de couverture)... **sans oublier de joindre à toutes vos demandes une enveloppe affranchie à 3 F sans nom et sans adresse.** Bonnes parties !

P. R.-V.

NOS PARTIES

IX^e CHAMPIONNAT D'ALSACE, 1996 DEFENSE SICILIENNE - B33

ZEITLER Mathias GUIDONI

1.e4 c5 2.♟f3 ♘c6 3.d4 cxd4 4.♟xd4
♟f6 5.♟c3 e5 6.♟db5

"Les Blancs choisissent la menace d'un échec couvert par la Dame." *Les commentaires entre guillemets sont de M. Zeitler.*

6...d6

"Réplique des Noirs à la menace des Blancs."

7.♟d5

"Les Blancs continuent par une menace de fourchette." On ne rencontre plus trop ce coup, contrairement à 7.♟g5 qui est très courant.

7...♟xd5

"Echange de Cavaliers pour lever la menace."

8.exd5 ♟e7

8...♟b8 est l'autre possibilité.

9.c4 ♟f5 10.♟d3 ♟e7 11.0-0 a6

11...0-0 12.f4 ♟d4 13.♟xd4 exd4 14.♟c2 h6, Kholmov-Vasiukov, ♚♚ Zalaegerszeg 1977.

12.♟c3 0-0 13.♟c2

Ce coup sort de la théorie qui préconise 13.b4 ♟h4 14.f4 exf4 (14...♟b6+ 15.♟h1 ♟xb4 16.♟e1!∞) 15.♟xf4 ♟g6 avec égalité. Par contre 13.a4 et 13.f4 ont déjà été testés et donnent des positions plus indécises.

13...♟d4

Quoi d'autre ?

14.♟xh7+

"Tentative des Blancs de faire la différence en fin de partie avec les Pions, en forçant l'échange d'un Fou contre trois Pions." C'est la suite la plus logique (et la plus risquée), qui va impliquer un sacrifice de Fou pour trois Pions.

14...♟h8 15.♟d3

15.♟b1 amène le même type de position.

15...g6 16.♟xg6 fxg6 17.♟xg6 ♟f5
18.♟h6+

"Bataille pour le centre et pour le développement avec, pour les Blancs, l'objectif d'accepter tous les échanges possibles."

18.♟h5+ ♟h7 19.b3 b5 20.cxb5 axb5
21.♟b2 ♟f5 22.♟d1=.

18...♟h7

18...♟g8 semble meilleur : 19.f4 b5 20.cxb5 axb5 21.g4 ♟c2 22.♟b1.

19.b3 ♟g8

19...b5 20.♟e4 ♟g8 21.♟g5 ♟f5 22.♟e3 ♟c8 23.cxb5 ♟f6 avec égalité.

20.♟e3

20.f4 b5 21.♟e3 ♟f5 22.♟h3 bxc4 23.bxc4 ♟xe3 24.♟xe3=.

20...♟f6

20...♟f6 était tentant. Les Noirs considèrent l'échange en d4 comme favorable.

21.♟h5 b5

Ce coup va ouvrir l'aile Dame et activer la Tour a. 21...♟g7 22.♟h6 ♟xh6 23.♟xh6 b5=.

22.♟xd4

Sans doute une erreur car le Pion d va se révéler très puissant. 22.cxb5 ♟a5 23.♟d2 ♟d3 24.♟e4 ♟xb5 25.♟xf6+ ♟xf6 26.♟g5=.

22...exd4 23.♟e4

En échangeant leur dernière pièce active, les Blancs vont vite se retrouver débordés.

23...♟xe4 24.♟g4+ ♟g7 25.♟xe4 ♟e8
26.♟g4?

Non ! 26.♟d3! rendait la tâche des Noirs plus ardue.

26...bxc4 27.bxc4 ♟c8

TROIS BONNETS D'ÂNE...

A l'A.J.E.C. le Père Noël a porté cette année trois bonnets d'âne pour MM. Negro, Ruiz-Vidal et Tinture qui n'ont pas vu que le Roi noir était en prise sur le quatrième diagramme de Magie du problème de novembre 1999 ! Félicitations en revanche aux solutionnistes qui ont trouvé que le Cavalier blanc devait être sur la case g5 (et non f5) pour qu'il y ait mat en... **trois coups !!**

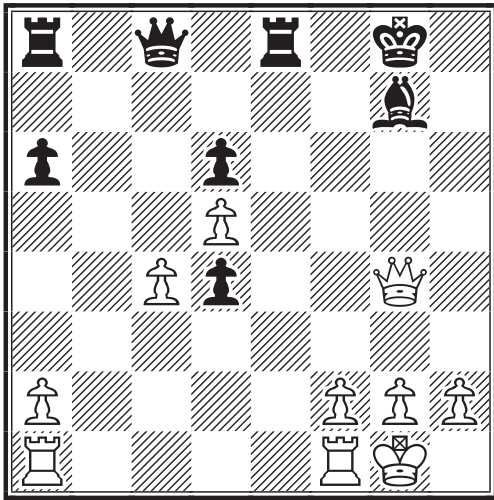

28. ♖xc8

"L'échange des Dames est normalement favorable aux Blancs." 28. ♖h5 ♜b8 29. ♜fe1 ♜xe1+ 30. ♜xe1 ♚xc4 31. ♜e8+ ♜xe8 32. ♚xe8+.

28... ♜axc8 29. ♜ac1 ♜e2

Cette infiltration est gagnante.

30. a4

30. g3 ♜h7 31. h4 ♜xa2 32. ♜a1 ♜xa1 33. ♜xa1 d3 34. ♜d1 et les Noirs ont l'avantage.

30... d3 31. f4?

"Grosse erreur des Blancs qui laissent

progresser le Pion d et perdent la partie à ce moment-là." 31. ♜cd1 d2 32. g4 ♜xc4 33. ♜g2 ♜d4 34. h4 ♜xd5 35. h5.

31... d2 32. ♜cd1 ♜d4+

32... ♜xc4 33. ♜b1 ♜xa4 34. h3 ♜d4 35. h4 ♜xd5 36. g4 ♜d4+ -+.

33. ♜h1 ♜xc4 34. g3

34. h3 ♜e3 35. ♜h2 ♜c1 36. ♜g3 ♜e1 37. ♜fxe1 dxe1 ♚+ -+.

34... ♜xa4 35. ♜b1 ♜a1 36. ♜xa1 ♜xa1 37. ♜xa1 ♜e1+ 38. ♜xe1 dxe1 ♚+ 39. ♜g2 ♜e2+ 40. ♜h3 ♜f7

40... ♜h7 amène un mat en sept coups : 41. g4 ♜f3+ 42. ♜h4 ♜h6 43. g5+ ♜g6 44. f5+ ♜xf5 45. h3 ♜f4+ 46. ♜h5 ♜xg5#.

41. g4 ♜f3+ 42. ♜h4 ♜f6 0-1

Conclusion : "Le jeu des Blancs est un jeu d'attaque qui prend des risques et apprécie les combinaisons dissymétriques mais qui ne doit comporter aucune faille ce qui a donné la victoire aux Noirs."

Cette partie est très intéressante, la nouveauté des Blancs se révéla incorrecte très rapidement en raison de la faible mobilité des pièces sur l'aile Roi.

M. GUIDONI

LE COIN DES ADHERENTS

ERIC MENAGER

J'AI 36 ans, je suis marié et, quand vous lirez cet article, mon troisième enfant sera arrivé : un garçon après deux filles de 11 et 9 ans. Je suis moniteur de tennis et encore compétiteur, classe 3/6 et troisième joueur normand chez les plus de 35 ans. Nous sommes installés à la campagne, du côté de Flers-de-l'Orne. Ma passion pour les échecs m'est venue graduellement : à l'âge de 16 ans, mon meilleur ami m'a emmené le voir jouer en tournoi à Vincennes ou assister à son entraînement au Cercle Caïssa à Paris. Cet univers feutré m'a tout de suite plu, avec cette nécessité de se concentrer, de s'adapter.

Après avoir joué par intermittence, je me suis décidé à trouver un club dans mon bocage normand. Las, il y a effectivement quelques clubs : Flers, Briouze, Vire, mais si peu de rencontres entre membres et entraînements. De plus, ceux-ci ont toujours lieu le soir et avec mon métier, ce n'est pas toujours possible car je finis tard tous les soirs.

Finalement, c'est en feuilletant Echec et Mat que j'ai trouvé la rubrique Jeu par correspondance qui invitait tout un chacun à un tournoi d'essai. C'est ainsi que j'ai participé à un tournoi à 5 joueurs, finissant même deuxième. Mais mon

niveau est bien faible malgré cela.

Je suis membre de l'A.J.E.C. depuis un peu plus d'un an et poursuis ma formation en prenant part à un nouveau tournoi à 5 joueurs. Je profite d'ailleurs de l'occasion pour saluer mes quatre adversaires. L'idée de l'A.J.E.C. est excellente, elle a déjà fait ses preuves. Bravo aux membres bénévoles, sans qui cette association n'existerait pas. J'avouerai en substance, en tant que novice, que le classement me paraît bien compliqué à calculer et que les pages techniques sont très pointues. Dommage pour les débutants qui sont obligés de se former sur le tas...

ETUDE ET PERFECTIONNEMENT

JACQUES NEGRO – ARBITRE F.I.D.E.

DEFENSE GRÜNFELD - D73

1.d4 ♖f6 2.♗f3 g6 3.g3 ♗g7 4.♗g2
0-0 5.c4 d5

Une forme usitée de la Défense Grünfeld qui se joue surtout quand les Blancs développent leur Fou Roi au centre.

6.♗c3 c5!

Cette attaque centrale énergique permet aux Noirs d'obtenir un jeu dégagé. L'ouverture de la grande diagonale noire par 7.dxc5 serait néfaste après 7...♗a5 et les Noirs sont toujours assurés de récupérer le matériel.

7.cxd5? ♗xd5 8.e3 cxd4 9.exd4

9.♗xd5 entraîne la création d'un Pion isolé à d4 et 9.♗xd4 ♗xc3 celle d'un Pion faible et isolé à c3.

9...♗c6 10.0-0 ♗xc3 11.bxc3 ♗e6

Sans avoir fait réellement de mauvais coups, les Blancs se retrouvent déjà avec une position très inférieure. Les Noirs prennent le contrôle des cases blanches d5 et c4. Le Fou c8 est centralisé activement à d5 pour s'échanger contre le Fou g2.

12.♗e1 ♗d5 13.♗a4 ♗c8 14.♗a3
♗e8 15.♗ad1 ♗c7

QUESTION N° 1

Et non 15...♗xa2? Pourquoi ? (3 points)

16.♗b4 e6 17.♗e5 ♗xg2 18.♗xg2
♗ed8 19.♗xc6?

QUESTION N° 2

Il valait mieux laisser aux Noirs l'initiative. Que jouer ? A vous de choisir le bon coup. (3 points)

19...♗xc6+ 20.♗xc6 ♗xc6 21.f4 ♗f8
22.♗xf8 ♗xf8 23.♗c1 ♗dc8 24.♗e3

Envoyez vos solutions à
Jacques Negro (Echecs)
Journal Nice-Matin,
06290 Nice Cedex
avant le 10 février 2000

♗c4 25.♗d3 ♗a4 26.♗d2 ♗cc4 27.♗f2
♗a3 28.♗dc2 b5 29.♗e2 a6 30.♗d2
♗ca4 31.♗a1 h5 32.♗c1 ♗e7 33.♗b2
♗d6 34.♗e2 a5 35.♗e5 b4 36.c4 ♗d3
37.♗e4 ♗d2+ 38.♗c1 ♗xh2 39.♗b1?

QUESTION N° 3

Trouvez le coup des Noirs (un coup de Tour...) qui gagne un Pion et la partie (3 points)

0-1

LA RECREATION DU ROI NOIR !

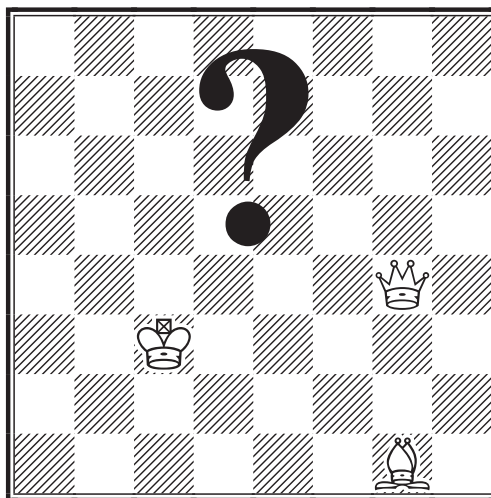

A VOUS DE JOUER !

Où placer le Roi noir ?

1° En position de pat ?

2° En position de mat ?

3° En position d'être maté en un coup ?

EXCEPTIONNEL !
AJECISTE VENDS COLLECTION

EUROPE-ECHECS

ANNEES 1959 A 1994

RELIEES LUXUEUSEMENT

EN 25 VOLUMES

Prix de l'ensemble : 10 000 F

S'adresser à :

PIERRE AUBERT

58, rue de l'Hôtel-de-Ville
75004 PARIS

LES LIVRES INTERNATIONAUX DU MOIS

KENNETH GUNNELL

CE mois-ci je vous présente trois nouveaux livres d'échecs de B.T. Batsford Ltd, 10, Blenheim Court, Brewery Road, Londres, N7 9NT, Angleterre, où la responsable des échecs Miss Teresa Howes est prête à vous renseigner.

1. THE CLASSICAL FRENCH, G.M.I.
Eduard Gufeld et Oleg Stetsko, 144 pages, £13.99 (140 F)***.

2. THE TWO KNIGHTS DEFENCE, G.M.I.
Alexander Beliavsky et G.M.I. Adrian Mikhalchisin, 112 pages, £12.99 (130 F)***.

3. ARON NIMZOWITSCH: A REAPPRAISAL, G.M.I.
Raymond Keene, 256 pages, £15.99 (160 F)****.

**** Livre international du mois
*** Très bon
** Assez bon
* Epouvantable

Maintenant, une fois encore, comme d'habitude à cette époque de l'année, je souhaite à tous les lecteurs du "C.D.E." une bonne année 2000 et une excellente saison échiquéenne.

CURIOSITES ET ETUDES

JACQUES NEGRO - ARBITRE F.I.D.E.

LE CAVALIER

Crinière au vent et l'œil farouche,
L'écume maculant sa bouche,
Fougueuse chevauchée sur l'échiquier,
Il saute, il saute, sans se faire piéger.

DIAGRAMME N° 5

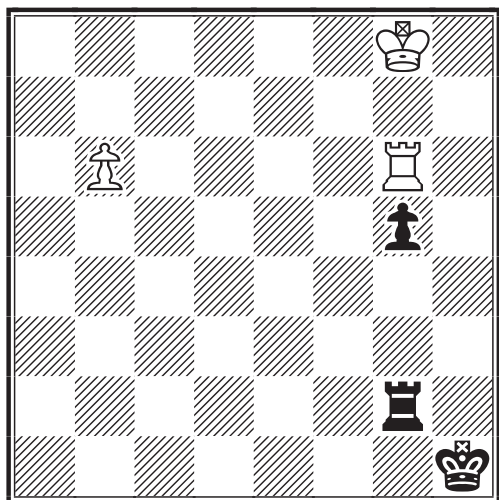

LES BLANCS JOUENT ET GAGNENT (10 points)

Note : Duel entre Tour blanche et Pion noir.

SOLUTION DU PROBLEME N° 4

1.bxa5! ♖d6 2.♗e2 (le Roi prend soin d'éviter la dangereuse case e3) **2...♖c7!** [2...c5? 3.a6 ♖c7 4.d5!+-] **3.♗d2 ♖b7 4.♗c3 ♗a6 5.♗xc4 ♖xa5 6.♗c5 ♗a6 7.♗xc6+-**, étude de Vitaly Halberstadt, journal de Rouen 1930 (10 points).

SOLUTIONS DU N° 491

Question 1 : Si 13...♗e6 14.♗xa5 ♖xa5 15.♖xd6 ♖ad8 16.♗b6! (3 points).

Question 2 : Meilleur est 21...e4! si 22.♖d4? ♗xd5 (3 points).

Question 3 : 30.♗xg8! ♖xg8 31.♗d2 ♖xb2 32.♖xf5 ♖d8 33.♖f2! (3 points).

PETITE RECREATION

1.♗g5+ ♖h6! 2.♖h8 ♗xh8 3.♗g8! ♗e7 4.♗xh8 N-jouent 5.♗f7# (Etude de Petrov, S/L 1845).

NOTE PRATIQUE

Les articles destinés au Courrier des Echecs doivent arriver à mon domicile avant le 10 du mois pour parution le mois d'après. **Tout texte reçu à cette adresse après cette date sera désormais systématiquement reporté au numéro suivant.**

P. R.-V.

NOS TOURNOIS

CHAMPIONNAT DE FRANCE 1999

RESULTATS

31	Roelens–Tinture	1/2-1/2
32	Hervet–Barré	1 - 0
33	Bertuli–Barré	1/2-1/2
34	Bertuli–Horchman	1/2-1/2

CLASSEMENT PROVISOIRE

1	J.-C. Horchman (4)	5 1/2
2	G. Hervet (3)	5 1/2
3	L. Tinture (3)	4
4	R. Roelens (3)	3 1/2
5	C. Jean (3)	3
6	J. De Lagontrie (7)	2 1/2
7	E. Ruch (9)	2
8	R. Bertuli (7)	2
9	O. Troffiguer (6)	2
10	T. Bertola (8)	1 1/2
11	G. De Saint-Germain (5)	1 1/2
12	J.-M. Barré (7)	1

() Nombre de parties en cours.

CHAMPIONNAT DE FRANCE 2000

Le 65^e championnat de France a été lancé le 1^{er} décembre 1999 avec les treize sélectionnés suivants : Eric Ruch, Laurent Tinture, Luis Cadillon, Bernard Berriot, Harry Seydoux, Eric Gorge, Gilles Guidici, Claude Jean, Bruno Dieu, Stéphane Cavril, Jean-Marie Barré, Stéphane Coulombier et Jean Martenot. La moyenne C.P.A. du tournoi est de 2339 et montre assurément que les parties seront d'un haut niveau. Nous espérons que les protagonistes feront profiter de leurs commentaires les lecteurs du Courrier des Echecs. Bonnes parties à tous !

B. JOUAULT

TOURNOIS A CINQ JOUEURS

RESULTATS

2436 – 1. S. Dacquin 6 1/2, 2. F. Cochet 6, 3. T. Banos-Robles 3 1/2, 4. J. Cimolai 1 1/2, 5. J. Dolz 1/2.

2437 – 1. G. Guidici 6 1/2, 2. F. Alozy 4, 3. A. Garcia-Pelayo 3 1/2, 4. J.-L. Esnault et J.-F. Nouveau 2 1/2.

2441 – 1. P. Denis et C. Jund 5 1/2, 3. R. Christiaens 5, 4. J.-L. Brege 4, 5. P. Darnaux 0.

2444 – 1. M. Schaub 6 1/2, 2. O. Roux 6, 3. M. Aymard 4, 4. J. Felbinger 2, 5. C. Lomberget 1 1/2.

✉ 3659	1	2	3	4	5	Pts
1. G. Chastanet	■	1/2	1 1/2	2	2	6
2. J-C Verstraeten	1/2	■	1 1/2	2	2	6
3. T. Roux	1/2	1/2	■	2	2	5
4. R. Noël	0	0	0	■	0	0
5. M. Bert	0	0	0	0	■	0

MM. Bert et Noël ont abandonné le tournoi pour raisons de santé. Le résultat de la partie Chastanet–Verstraeten ne m'est jamais parvenu (P. Gambini).

✉ 3665	1	2	3	4	5	Pts
1. T. Roux	■	0	2	2	2	6
2. C. Capel	2	■	0	2	2	6
3. P. Souchon	0	2	■	1/2	2	4 1/2
4. B. De La Vaissière	0	0	1 1/2	■	2	3 1/2
5. F. Sevestre	0	0	0	0	■	0



NOUVEAUX TOURNOIS

5047 – niveau moyen : 2307*

P. Etchegaray, B. Bieu, L. Burnier, O. Coclet, P. Le Bled.

5050 – niveau moyen : 2206*

D. Vincent, M. Doudon, J. Néri, J.-P. Sonnet, J.-G. Le Duigou.

5057 – niveau moyen : 1833

V. Domergue, J.-C. Misson, G. Portes, D. Symoens, C. Bajoue.

5058 – niveau moyen : 1809

C. Bajoue, M. Lefebvre, J. Leseq, S. Zajac, D. Foulon.

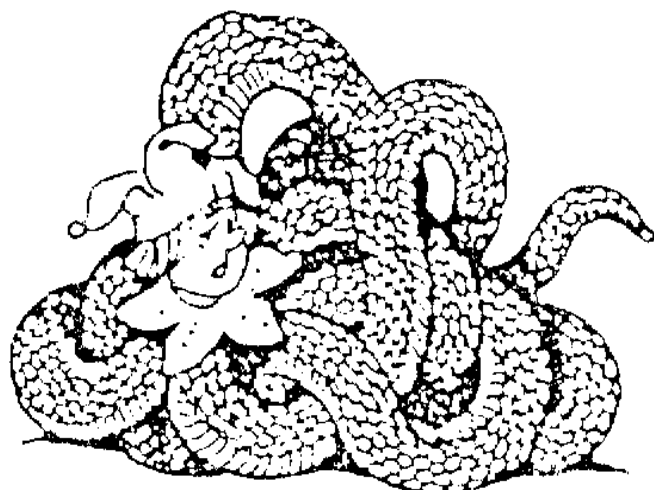

5059 – niveau moyen : 1980
R. Mestdagh, P. Pittiani, C. Lalanne,
D. Fourrage, E. Chaussard.

5060 – niveau moyen : 2170
J.-F. Epinoux, G. Chastanet, H. Gerbaud,
B. Vincent, C. Laurent.

5061 – niveau moyen : 1868
P. Leseq, F. Le Nagard, M. Bologna,
P. Lemaire, C. Jolivet.

5062 – niveau moyen : 2118
P. Speisser, F. Duljan, P. Valade,
P. Algaba, G. Garcia.

* Qualificatif au championnat de France.

GRAND PRIX DU 50^e ANNIVERSAIRE DU COURRIER DES ECHECS

RESULTATS

Demi-finale B – Georges Bouquet
Galliot–Dournes 1 - 0

Demi-finale F – Dr Pierre Bos
Schlemaire–Rivier 1 - 0
Becquerelle–B. Vincent ½-½
B. Vincent–Le Clanche 0 - 1
B. Vincent–Nguyen-Legros 1 - 0

COUPE DE FRANCE

RESULTATS

Premier tour
99/1T
2. T. Roux–P. Depret 2 - 0
9. J.-M Garcia–C. Josquin 0 - 2

Deuxième tour

99/2T
3. T. Roux–J.-M. Antunes 2 - 0
12. G. Gamant–J. Duval 2 - 0

Troisième tour

99/3T
13. S. Leblanc–P. Krounba 1 - 1

Quatrième tour

98/4T
8. B. Vincent–G. Guidici ½-1½

99/4T
8. F. Lavoisier–J. Negro 1 - 1

NOUVEAUX TOURNOIS

Premier tour - 99/1T

40. P. Brisson–E. Chaussard

Deuxième tour - 99/2T

27. D. Guyomarch–C. Bonnet

28. B. Vincent–M. Guidoni

Troisième tour - 99/3T

16. T. Roux–O. Coclet

17. G. Gamant–S. Leblanc

Quatrième tour - 99/4T

12. F. Lavoisier–L. Burnier

TOURNOIS A TROIS JOUEURS

RESULTATS

1845/4 1. P. Brisson 4, 2. A. Gaurin et
R. Eliot 1.

1848/4 1. B. Gibaru 4, 2. R. Eliot et
F. Goguillon 1.

1863/3 1. M.K. Nguyen 3½, 2. C.
Gâteau 2½, 3. C. Lescot 0.

NOTE IMPORTANTE POUR LES TOURNOIS A CINQ JOUEURS

De trop nombreux joueurs n'envoient pas d'enveloppe timbrée sans adresse lors de leur inscription aux tournois à cinq joueurs. Cela entraîne un surcoût à l'A.J.E.C. qui peut s'avérer assez important à la fin de l'année. Ainsi, toute demande d'inscription non accompagnée d'une enveloppe timbrée sans adresse sera à partir de maintenant **rejetée**.

De plus, lors de la demande de renseignements, pour avoir une réponse, les demandeurs sont priés de joindre à leur demande une enveloppe timbrée à leurs noms et adresse.

Je rappelle que l'inscription aux tournois à cinq joueurs est gratuite. Si on veut qu'elle reste ainsi, il est bon de suivre ces règles simples.

Attention !

A la fin d'une partie, la feuille de partie est à adresser au gestionnaire du tournoi, c'est-à-dire à la personne qui vous a donné les noms de vos adversaires et qui dirige ce tournoi. Merci d'y faire attention.

D. VINCENT

L'ACTIVITE INTERNATIONALE

TOURNOIS INDIVIDUELS

RESULTATS

EU/H/GT/255 - 1. P.P. Chtchemoljov (Rus), J. Wuttke (All) et F.F. Peetoom (P-B) 11½, 4. J. Jasak (Pol) 10½, 5. I.L. Johnson (Ang) 9½, 6. W. Zeiske (All) 9, 7. M. Maliszewski (Pol) 8, 8. F. Mosser (Aut) et K.-H. Meß (All) 7, **10. M. Maumey (Fra) 6**, 11. I.H. Marshall (Eco) 4½, 12. G. Pompilio (Ita) et C. Coets (Bel) 3½, 14. N.M. Godunov (Rus) 2, 15. M. Richter (All) 0.

EU/I/GT/331 - 1. W. Pötschke (All) 13, 2. O. Hesse (All) 12, **3. O. Vasseur (Fra) 11½**, 4. A. Macmillen (Eco) 10½, 5. J. Nedozral (Tch) 9, 6. G. Wedel (All) 8½, 7. S. Verdejo (Esp) et A. Matthews (Ang) 8, 9. A. Cleeman (All) 8½, 10. J. Warrior (Ang) 5½, 11. M. Unger (All) 5, 12. L. Kessler (Lux) 4½, 13. M. Winter (Ang) 2, **14. R. Casin (Fra) 1**, 15. M. Held (All) 0.

EU/I/1861 - 1. **P. Lebled (Fra) 6**, 2. J.W.C. Rooijackers (P-B) 4½, 3. M. Wagener (All) 4, 4. G. Schöning (All) et H. Raabe (All) 2½, 6. R. Soja (Aut) 1½, 7. B. Feyen (Lux) 0.

EU/I/1876 - 1. S. Hofer (All) 4½, **2. A. Pielka (All) et P. Gambini (Fra) 4**, 4. W. Partes (All) 3, 5. S. Fava (Ita) 2½, 6. J. Rodriguez (Esp) 2, 7. P. Bürgisser (Sui) 1.

EU/II/1206 - 1. R. Weinmesser (Aut) 5, 2. J. Hege (All) 4½, **3. A. Gérard (Fra) et T. Bydelsky (Tch) 3**, 5. O. Wiechmann (All) et E. Brufau-Devesa (Esp) 2½, 7. A. Seifert (All) ½.

EMAIL

EM/M/A036 - 1. M. Sampieri (Ita) et M. Brezovar (Slvn) 4, 3. P. Callens (Bel) 3½, 4. H. Onoda (Jpn) 3, 5. N. White (Arg) 2½, 6. M. Barkwell (Can) 2½, **7. D. Jabot (Fra) 1½**.

EM/M/A037 - 1. A. Wosch (All) 4, 2. J. Bird (Ang) et J.M. Bertorello (Arg) 4, 4. G. Benson (Aus) 3½, **5. R. Druon (Fra) 2½**, 6. F. Halwick (USA) 2½, 7. M. Fahrbach (All) ½.

EM/H/003 - 1. D. Chambers (Ang) 5, 2. N. Lukas (All) 4½, 3. J. Vossenkuhl (All) 4, 4. V. Portych (Tch) 3½, **5. M. Alberny (Fra) 2**, 6. J. Niewold (P-B) 2, 7. H. Baensch (All) 0.

EM/O/001 - 1. S. Korosec (Slvn) 6, 2. D. Troger (Aut) 4½, 3. K. Akadegawa (Jpn) 3½, 4. M. Locatin (Aut) 2½, 5. W. Spirk (Aut) 2, 6. J. Bouma (P-B) 1½, **7. A. Le Corre (Fra) 1**.

C.D.E.



Tournois thématiques

8/92/S5 - 1. M. Hase (All) 6, 2. R. Ghafari (Suè) 5½, 3. J.J. Castelló-Benavent (Esp) 4½, 4. A.E.J. Kuhlman † (P-B) 3½, **5. P. Lemaire (Fra) ½**.

3/96/1 - 1. W. Zehm (All) 10½, 2. K. Kristensen (Nor) 7½, **3. B. Bouyt (Fra) 6**, 4. D.T. Fulton (USA) 5½, 5. J.O. Bishop (NZ) 2, 6. Z.J. Michalek † (Aut) 1½, 7. G. Schorsch (All) 1.

3/96/2 - 1. A. Oderbrecht (All) 11½, 2. G. Almer (Aut) 8½, **3. C. Deneuille (Fra) 6½**, 4. G. Jacewicz (Pol) 6, 5. I.A. Schachov (Rus) 4, 6. F. Milord (Can) 3½, 7. R. Bravo-González (Esp) 0.

M. Tani, responsable des tournois thématiques et des tournois mondiaux, annonce qu'il a du retard dans le traitement des derniers tournois thématiques. Le travail qu'il doit réaliser bénévolement est colossal et il sera obligé de démissionner prochainement. Ceci explique le retard de lancement des tournois 10/99 et 11/99. Il est probable que les prochains tournois thématiques aient eux aussi un léger retard et je demande aux membres de l'A.J.E.C. la plus grande patience. Merci par avance de votre compréhension.

NOUVEAUX TOURNOIS

TI/2/93/F (Française C18)

L. Devocelle

10/99 (Caro-Kann B15), 3 de chaque groupe en semi finale

1. F. Blaszczyk, P. Lescot
2. M. Aymard, B. Gibaru
3. M. Ballan, D. Charpentier
4. M. Ballan, R. Mottier

11/99 (Larsen A01), 2 de chaque groupe + 1 autre joueur en finale

1. M. Ballan
2. M. Ballan
3. M. Aymard, R. Mottier

L. LAFFRANCHISE

CLASSEMENT A.J.E.C.

PATRICK MARY

20 Alberny M2010*	1060 Galerne R2124	1888 Muneret M2085
29 Alozy F2081	3081 Galliot X2153	3356 Néri J2233
3230 AndrianahoS2326*	2922 Galliou B1802	1904 Neubauer O1938
4271 Antoine J-L2035*	4257 Garcia J-M1680*	4082 Nguyen-Legros A .2120*
3725 Antunes J1830	1094 Gâteau C2001	1906 Nguyen M-K1893
109 Bajoue C1751*	1103 Geider F EXC2382	1919 Noel R1915
132 Baroin B2197	4105 Gilbert C MN2435	4301 Perrusset D2165*
133 Baron D MN2549	1136 Girard J-P2267	2052 Picard J2069
158 Baudoin J-F2277	4388 Girardot P2057*	4168 Pittiani P2054*
4333 Baudoz S1830*	3125 Godinot B1823	2088 Plessier F2063*
184 Beilloeil J-P1639*	1156 Goerlinger S MI . .2576	4349 Portes G1870*
229 Berriot B MN2379	1168 Gouat Y2054	3607 Rivier S2148
296 Bobel P2010	1181 Gourmelon J MI . .2498	2243 Roignot P2136
4265 Boisgard J-M1794*	1197 Grillon J-M2119	4352 Rongvaux J-C . . .2006*
317 Bonnal L1860	4056 Guidici G2386*	2249 Roos J MN2464*
347 Bouillod Y EXC . . .2190	1231 Guidoni M2039	3385 Roux T2047
4417 Boulais R1859*	2930 Hauptmann G2173	2277 Roynet S2071
4348 Brotelle T1825*	1272 Heim B1881	2280 Ruch E MN2493
433 Burnier L2343	4275 Henry P2061*	3312 Sahl C2231*
4394 Cabanna D2085*	3280 Herb P MN2513	2358 Schrader E2212
4041 Calvo R2226*	3539 Hervet G MN2506	4368 Soetewey P2285*
490 Caron P2306	3907 Horchman J-C MN .2482	2416 Sonnet J-P2212
4279 Chargelègue L . . .2054*	3274 Jabot D2086	2424 Soulas P2131
546 Chastanet G2161	1353 Jean C MN2299	4010 Speisser P2170
4037 Coclet O2251	1364 Jolivet C1847	4250 Svaton F2124*
3919 Colnot C1927	4401 Josquin C1933*	2494 Thirion P2340
4360 Daigremont B1750*	3489 Labbé R2285*	4211 Thuillier D1816*
694 Danzanvilliers P . .2227	1441 Lacoste A2216	2501 Tinture B2187
824 De Winne R1852	2703 Lafarge J-M MN . .2537	2506 Tombette P2450
713 Decallonne B2217	1458 Lalanne C2071	2514 Toussaint R2122
751 Del Gobbo M SIM .2447	3941 Laurent C2192	3773 Trapeaux J2263
746 Delbecque C2244	4383 Le Corre A1704*	2527 Troffiguer O EXC .2413
4336 Demoulin F1726*	1537 Le Duigou J-G . . .2190	2569 Vapillon J-F1809*
777 Deneuville C2307	3981 Le Roux F2136	4370 Vasquez G2010*
823 Devocelle L EXC . .2333	1599 Le Roux J-M2117	2583 Venturini A2154
832 Dieu B EXC2282	1587 Leotard C MN2624	2586 Verdier P MI2350
836 Dijon J-M2125	2949 Lescot P1872	2597 Verstraeten J-C . .2093
3288 Dimey X1881*	1635 Lize P2362*	2602 Viard D MN2447
2909 Dournes R EXC . . .2112	3490 Loustau P2098*	2611 Vigneron M MN . .2370
864 Druon R MN2178	1741 Mary P EXC2355	3462 Vigny P2168
874 Dubois R EXC2171	1758 Matisson J-M2231	3977 Vincent B2171
943 Eeckhout J-L2244	1792 Mestdagh R1928	3448 Werbrouck J-M . .1940
1006 Fietkau A1937	4342 Mietton L1716*	3972 Zouaoui H2115*
1012 Fister B2289	2955 Mignien A-J2190	
3694 Follic J-M2221	1872 Mottier R1818	
3058 Foulon D1629*	4379 Moussard S1898*	

TOTAL = 136 joueurs

SOLUTIONS DES PROBLEMES DU NUMERO 491

H. MUSANTE

Clé : **1. ♖e4** (menace 2. ♖xf5#) **1... ♗g3**
[1... ♗e7 2. ♖d6#; 1... ♗e3 2. ♖b2#; 1... ♗d4
2. ♖f4#] **2. ♖d5#** (2 points).

P. MONREAL

Clé : **1. ♗e2** (menace 2. ♗xf4#) **1... ♖h2 à
b8** [1... ♖e5 2. ♖e3#; 1... ♖g5 2. ♖xc3#;
1... ♖e3 2. ♖xe3#; 1... ♖d2 2. ♖c2#; 1...

♗d5 2. ♖c2#; 1... ♗xe2 2. ♖xe2#; 1...
♖xc5+ 2. ♗xc5#; 1... ♖c4 ou b8 2. ♖xc4#;
1... ♖b4 2. ♗xb4#] **2. ♗c1#** (2 points).

J. NEGRO

Clé : **1. ♗1e2 ♖c5 2. ♗c1 ♖a5 3. ♗d3
♖a1 4. ♗e5 ♖xe5 5. ♖xg7#** (5 points).
Essais : 1. ♗f3? ou 1. ♗h3?

R. LE POTTIER

Clé : **1. ♖g3+ ♖xf5 2. ♖d5 b6 3. ♖g5#**
(3 points).
Essai : 1. ♖g5? pat.

A.J.E.C.

ASSOCIATION DES JOUEURS D'ECHECS PAR CORRESPONDANCE
AFFILIEE A L'INTERNATIONAL CORRESPONDENCE CHESS FEDERATION
SIEGE SOCIAL : 3, RUE DES FOSSES, 03100 MONTLUÇON

COMITE DIRECTEUR

BERRIOT, BESSIS, BRIDIER, FOURNIER, GAMANT, GAMBINI, GEIDER, HEIM,
JOUAULT, MARY, RUIZ-VIDAL, SALAÜN, SIMONET, TINTURE, VUILLEMIN

RESPONSABLES

● **Président** : P. MARY, 238 bis, avenue Pasteur, 49100 Angers, ☒ patrick.mary@a2points.com
● **Vice-présidents** : B. BERRIOT, 18, rue des Andiers, 02820 Saint-Erme et S.-A. BESSIS, 6, rue Corneille, 02200 Soissons, ☒ stab6@wanadoo.fr ● **Secrétaire** : D. SIMONET, 7, impasse des Fauvettes, 03100 Montluçon ● **Trésorier** : G. VUILLEMIN, rue du Puech, 48000 Badaroux ● **Trésorier adjoint** : P. BRIDIER, 110, boulevard de Fraissinette, 42100 Saint-Etienne ● **Contact Email** : F. GEIDER, 31, rue du Nord, appt 301, 72000 Le Mans, ☒ fgeider@club-internet.fr ● **Adhésions** : J.-M. FOLLIC, 11, rue du Général-de-Gaulle, 56240 Plouay, ☒ jfollic@aol.com ● **Délégué F.F.E.** : M. LE GARREC, 95, rue de l'Aber-Ildut, 29800 Landerneau, ☒ ajec.legarrec@wanadoo.fr ● **Délégué à la propagande et coordinateur action information** : J. NEGRO, Nice-Matin (Echecs), 214, route de Grenoble, 06290 Nice Cedex 3, Tél/Fax 04.93.79.83.83+ du mardi au vendredi de 9 h à 12 h ● **Classement** : P. MARY (adresse ci-dessus) ● **Archives** : L. TINTURE, 1, place de la Poste, 48190 Le Bleyard, ☒ laurent.tinture@wanadoo.fr ● **Arbitre national** : M. FEROUÏ, 91, rue des Magnolias, 13300 Salon-de-Provence.

COMPETITIONS NATIONALES

● **Directeur général des tournois** : B. BERRIOT (adresse ci-dessus) ● **Championnat de France** : B. JOUAULT, 6 bis, rue du Neubourg, 27000 Evreux ● **Tournois à 5 joueurs (8 parties)** : David VINCENT, 205, rue Les Friés, 76520 Gouy, ☒ davidgaelle.vincent@libertysurf.fr ● **Coupe de France** : B. HEIM, 13, rue de Saverne, 67700 Haegen ● **Tournois thématiques** : G. GAMANT, 443, rue de Guergay, 22310 Plestin-les-Grèves ● **Championnats régionaux et inter-régionaux** : F. FOURNIER, 7, rue des Jonquilles, 60270 Gouvieux ● **Grand Prix du 50^e Anniversaire du C.D.E.** : P. GAMBINI, 20253 Barbaggio ● Les adhérents de l'A.J.E.C. s'inscrivent directement auprès des directeurs concernés. Le championnat de France, les tournois à 5 joueurs, la coupe de France, les championnats régionaux et les tournois thématiques sont gratuits, fournir simplement une enveloppe timbrée sans adresse lors de votre inscription. Pour recevoir la grille complète des résultats, joindre une enveloppe affranchie. A l'A.J.E.C. les parties se jouent par courrier postal. Il est possible cependant d'échanger ses coups par fax ou par Email, les directeurs de tournois se réservant la possibilité d'exiger un retour à la correspondance traditionnelle en cas de problème.

TOURNOIS INTERNATIONAUX

● **Délégué ICCF** : S.-A. BESSIS (adresse ci-dessus) ● **Tournois individuels** : L. LAFFRANCHISE, 31, rue de l'Abbé Frémond, bât. D appt. 24, 49100 Angers ☒ lionel.laffranchise@wanadoo.fr ● **Rencontres officielles par équipes** : D. ROZIER, Les Guichards, Maison Porta, 38410 Vaulnaveys-le-Haut, ☒ lasker38@hotmail.com ● **Rencontres amicales par équipes** : S.-A. BESSIS (adresse ci-dessus) ● Droits d'inscription payables par chèque postal, bancaire ou mandat cash à l'ordre de l'A.J.E.C. Tournois à normes = 120 F, EU-7 joueurs = 45 F, EU-15 joueurs = 60 F, WT-7 joueurs = 35 F, WT-15 joueurs = 50 F, tournois thématiques = 40 F. ● **Tournois Email internationaux** : F. GEIDER (adresse ci-dessus), tous renseignements utiles concernant les tarifs et les modalités d'inscription peuvent être obtenus en consultant le site web de l'A.J.E.C.

MATERIEL ET FOURNITURES

● **Cartes de jeu** : Elles sont réservées aux adhérents. S'adresser à J. CHATENET, 43, route de Limoges, 19510 Masseret, en joignant le titre de paiement (chèque postal, bancaire ou mandat cash à l'ordre de l'A.J.E.C.). Cartes vertes pour les compétitions nationales ou cartes roses pour le jeu international 50 F les 150, 80 F les 300.

SITE WEB DE L'A.J.E.C. : <http://www.multimania.com/ajec/ajec.html>

MAGIE DU PROBLEME D'ECHECS

JACQUES NEGRO – ARBITRE F.I.D.E.

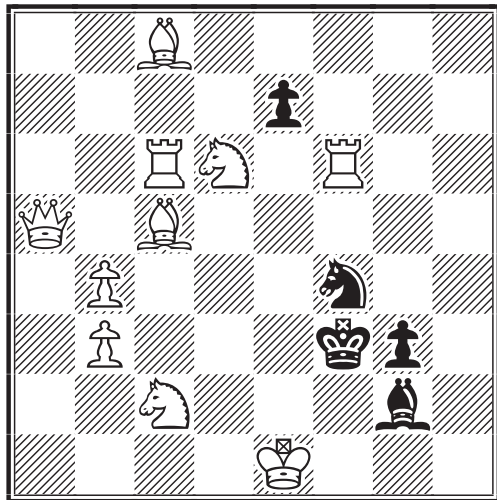

1

Les Blancs jouent
et font mat en deux coups
(2 points)

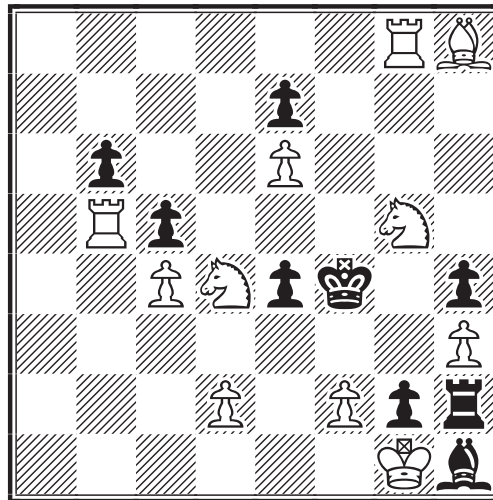

2

Les Blancs jouent
et font mat en deux coups
(2 points)

CONCOURS DE SOLUTIONS DE L'AN 2000

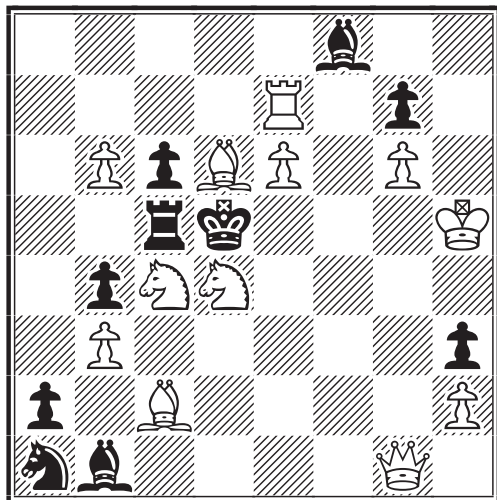

3

Les Blancs jouent
et font mat en deux coups
(2 points)

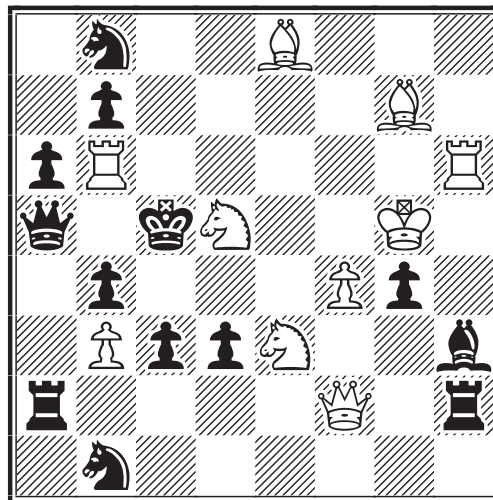

4

Les Blancs jouent
et font mat en deux coups
(2 points)

Envoyez vos solutions avant le 10 février 2000

Pendant toute la période du concours (de janvier à décembre 2000) nous vous proposons d'abonner au Courrier des Echecs vos amis, amies, clubs, etc. pour la modique somme de 100 F !! S'adresser à :

JACQUES NEGRO

Journal Nice-Matin, 06290 Nice Cedex

Le courrier des échecs

493
février 2000

REVUE MENSUELLE DU JEU D'ÉCHECS PAR CORRESPONDANCE

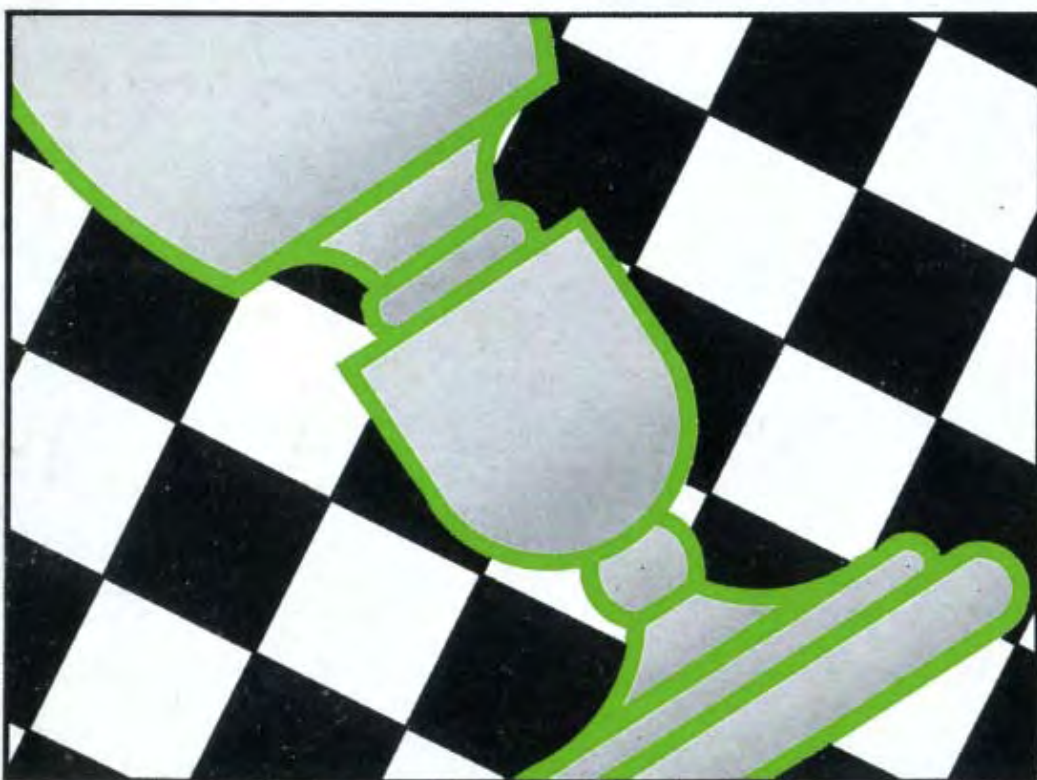

18 FRANCS

LE COURRIER DES ECHECS

REVUE MENSUELLE DU JEU D'ECHECS PAR CORRESPONDANCE

NUMERO 493 – FEVRIER 2000

FONDEE EN 1947 PAR
GASTON BALBO

DIRECTEUR DE LA PUBLICATION
ET REDACTEUR EN CHEF
PIERRE RUIZ-VIDAL
335, rue de Vaugirard
75015 Paris

PRECEDENTS DIRECTEURS
GASTON BALBO
(1947-1973)
JACQUES JAUDRAN
(1973-1997)

REDACTEUR ADJOINT
JACQUES NEGRO

REDACTEUR ADJOINT ET CORRECTEUR
LAURENT TINTURE, MN

COLLABORATEURS
BERNARD DECALLONNE
GILLES GUIDICI
KENNETH GUNNELL
PASCAL HERB, MN
JEAN-OLIVIER LECONTE, MI
MICHEL LECROQ, GMI
CHRISTOPHE LEOTARD, MN
MARC MAUMEY
MANUEL MENETRIER, EXC
ERIC RUCH, MN
ALAIN SOUVAIS
PHILIPPE TOMBETTE, MI

COURRIER DES LECTEURS
DOMINIQUE AUBRON
Echuffley, 61500 Essay

CHANGEMENT D'ADRESSE
(au plus tard le 10 pour
le C.D.E. du mois suivant,
joindre une enveloppe affranchie)
DANIEL SIMONET
7, impasse des Fauvettes,
03100 Montluçon

DEMANDE DE C.D.E. ANCIENS
JACK LE DESSERT
Le Bourg, 23600 Soumans

COMPOSITION ET MISE EN PAGE
LE COURRIER DES ECHECS

IMPRIME EN FRANCE
TOURON & FILS
Limoges-Feytiat
Tél. 05 55 06 37 17

COMMISSION PARITAIRE N° 70340

TARIFS 2000

Couplé cotisation A.J.E.C. et abonnement au C.D.E. : 220 F. Les adhérents reçoivent le C.D.E., ont accès aux tournois et figurent au classement.

Abonnement simple au C.D.E. : 200 F. Les abonnés reçoivent le C.D.E. mais n'ont accès ni aux tournois ni au classement. Cet abonnement assure le service mensuel du C.D.E. (sauf au mois d'août).

Cotisation A.J.E.C. : 150 F. Elle permet de participer aux tournois organisés par l'A.J.E.C. et de figurer au classement.

Etranger : couplé cotisation-abonnement 260 F, abonnement au C.D.E. 220 F, cotisation A.J.E.C. 150 F, supplément pour envoi du C.D.E. par avion 65 F.

Cotisations et abonnements sont valables du 1^{er} janvier au 31 décembre, les règlements se font par chèque postal, bancaire ou mandat cash.

NOUVEAUX ABONNES

JEAN-MARC FOLLIC

11, rue du Général-de-Gaulle, 56240 Plouay

✉ jfollic@aol.com

Les abonnements au C.D.E. reçus entre le 1^{er} janvier et le 30 septembre comptent pour l'année entière et donnent droit au service du C.D.E. à partir du premier numéro de l'année. Ceux reçus entre le 1^{er} octobre et le 31 décembre ne prendront effet qu'à partir du 1^{er} janvier de l'année suivante. Les numéros d'octobre, novembre et décembre seront envoyés, sur demande, à tarif minoré.

RENOUVELLEMENT DES ABONNEMENTS

GASTON VUILLEMIN

rue du Puech, 48000 Badaroux

Les renouvellements doivent se faire pour un ou deux ans dès la parution du bulletin de renouvellement (C.D.E. de septembre) et en tout cas avant le 15 décembre de l'année en cours.

TARIFS PUBLICITE

1 page : 5720 F (11 numéros) et 572 F (1 numéro), 1/2 page 2990 F et 299 F, 1/4 page : 1625 F et 162 F, 1/8 page : 845 F et 84 F. Photo ou typon à la charge de l'annonceur. Règlement par chèque postal, bancaire ou mandat cash. Pour les adhérents de l'A.J.E.C. : première annonce gratuite, les suivantes 33 F l'annonce. S'adresser à P. RUIZ-VIDAL avant le 10 de chaque mois pour parution le mois suivant.

PAIEMENTS DESTINES A L'A.J.E.C.

Tous les paiements destinés à l'A.J.E.C. (abonnement, cotisation, renouvellement, droits d'inscription dans les tournois, matériel, publicité, etc.) doivent se faire par chèque postal, bancaire ou mandat cash, libellés au nom de l'A.J.E.C. sans autre spécification et adressés aux responsables concernés. N° du C.C.P. : 30041 00001 0 678721W 020 90 Paris; Le numéro souligné est suffisant pour un virement à l'intérieur de la métropole et des DOM-TOM.

EN ce début de nouvelle année, les membres du Comité directeur de l'A.J.E.C. tiennent à vous présenter tous leurs meilleurs vœux. Vœux de bonheur, de réussite et surtout de santé.

Cette année 2000 devra être pour nous tous, l'occasion de concrétiser encore un peu plus notre détermination à renforcer les effectifs.

Cette année 2000 se voudra également novatrice, puisque pour la première fois de sa longue histoire, l'A.J.E.C. va organiser un tournoi national par Email.

Cette année 2000 sera finalement l'occasion d'associer volonté et idées nouvelles. Mon souhait le plus sincère étant que l'A.J.E.C. puisse toujours contribuer à vous procurer de nombreux moments de plaisir. Alors, **BONNE ANNEE** à tous ! !

Le Président,
P. MARY

LE PREMIER TOURNOI A.J.E.C. PAR EMAIL

Pour la première fois de son histoire, l'A.J.E.C. va organiser un tournoi Email national. L'inscription sera gratuite et accessible à tous les passionnés d'échecs, ajécistes ou non.

Toutefois, afin de déterminer définitivement la nature et les modalités de cette compétition, il est demandé aux joueurs intéressés de se faire connaître, **PAR COURRIER ELECTRONIQUE**, auprès du contact Email de l'A.J.E.C. Frank Geider, aux adresses suivantes :

fgeider@club-internet.fr ou **geider@amigdr.frmug.org**

Date de clôture des inscriptions : le **27 février 2000**

Début du tournoi : le **6 mars 2000**

Nous vous demandons de bien préciser vos :

Nom : _____

Prénoms : _____

Numéro A.J.E.C. : _____

Adresse Email : _____

Classement : _____ (NC si "non-classé")

Type classement : A.J.E.C. / ICCF / F.I.D.E. / National / Autre [à préciser]

N'hésitez pas à aller visiter régulièrement le site Web de l'A.J.E.C., les informations concernant l'organisation de ce tournoi y seront données. Vous y trouverez également des informations pratiques, la mise à jour mensuelle du classement et des communiqués de différents responsables de l'association.

<http://www.multimania.com/ajec/ajec.html>

PHILIPPE TOMBETTE

M.I. ICCF – MILLESIME 1999

JE suis né le 19 janvier 1952. Vers l'âge de 7 ans, il était dit que le jeu d'échecs serait partie intégrante de mon existence : je collectionnais avec passion les figurines d'échecs offertes dans les paquets de café Mokarex. En réalité, je ne me souviens même pas de la période à laquelle j'ai commencé à jouer. Vraisemblablement, dans une de ces colonies de vacances où mes parents m'inscrivaient chaque été...

Dix ans plus tard, j'entrais par hasard en contact avec un club F.S.G.T. installé dans un café du XVII^e arrondissement de Paris, où avec mes copains j'avais l'habitude de jouer au billard. Le président, étonné de la facilité avec laquelle je concurrençais les meilleurs malgré mon manque d'expérience, m'intégra dans l'équipe. Cette première année de compétition s'acheva sans défaite.

L'année suivante, je m'inscrivais au Cercle de Colombes. J'étudiais des ouvrages qui m'ont apporté beaucoup dans la compréhension du jeu tels que *Jugement et plan*, *Position et combinaison* de Max Euwe, ainsi que d'autres livres moins connus bien qu'excellents comme *L'Art de jouer les Pions* de Hans Kmoch.

Pendant une douzaine d'années, je suis resté affilié au Cercle, accumulant des résultats qui ne me permirent pas de franchir la barre des 2000 points Elo.

Les contraintes de la vie familiale, la reprise de mes études pour améliorer ma situation professionnelle, mais aussi le manque de motivation pour le jeu à la pendule survenu après toutes ces années, m'incitèrent, en 1986 à tester le jeu par correspondance.

Je m'aperçus rapidement que cette discipline correspondait mieux à mon tempérament. L'expérience acquise par le jeu à la pendule aidant, j'accumulais les bonnes performances : un titre de champion d'Ile-de-France (devant Patrick Spitz !), deux tournois de première division



gagnés. J'ai participé à deux finales du championnat de France avec à chaque fois un résultat moyen (5/12), ayant des difficultés à gérer mon temps dans cette épreuve de niveau élevé.

C'est ainsi que ma préférence va aux tournois internationaux, la durée des délais de poste favorisant une étude plus approfondie des positions. Je ne participe qu'à un seul tournoi à la fois en ne m'inscrivant à un second que lorsque le premier est bien entamé. Privilégier la qualité à la quantité semble avoir porté ses fruits : je n'ai perdu qu'une partie lors des quarante dernières jouées !

Ne pas perdre avant tout m'a permis de réussir deux normes de Maître International : une de justesse dans la Coupe Nord-Atlantique IV (7/10), une plus facilement dans le tournoi MN50 où la norme était fixée à 6 points (score 7½/10). J'ajoute, même si ce n'est qu'un détail, que j'essaie d'entretenir un minimum de condition physique : j'effectue un kilomètre brasse chaque semaine en piscine.

Ma qualité première est donc la solidité. Sans fermer le jeu, j'évite les débuts trop ouverts où je ne me sens pas à l'aise. Si je ne commets que très peu de fautes, j'exploite au mieux les erreurs de mes adversaires. A titre d'exemple, la partie suivante :

NATT IV, 1996

DEFENSE FRANÇAISE - C02

Philippe TOMBETTE FRANCE

Jose Carlos M. PERES PORTUGAL

1.e4 e6 2.d4

Cette fois-ci, je suis de l'autre côté de l'échiquier car je joue habituellement moi-même la Française. Je n'ai jamais perdu avec cette défense mise à contribution lors de mes championnats de France et plusieurs tournois internationaux.

2...d5 3.e5 c5 4.c3 d6 5.f3 b6 6.a3 d7 7.b4 cxd4 8.cxd4 e8 9.b2 a5 10.dbd2 d4 11.dxc4 dxc4 12.e1 a6

Après 12.e1, je possède encore 53 parties sur cette position dans ma base de données. C'est appréciable dans le jeu par correspondance.

13.d5 exd5 14.fxd5 b5 15.e2N d6 16.f4 d8 17.f3 d5?!

17...e7 18.d4±.

18.0-0 h6 19.d4 g6 20.f3 g4 21.f4 xf3 22.fxf3 a6

Les Noirs ont négligé leur développement. La punition ne se fait pas attendre.

23.e6! d6

23...fxe6 24.dxe6!

24.f5 1-0

24...hxh2+ 25.h1 fxe6 26.c6+ f8 27.xg7+ g8 28.e7+ xg7 29.dxg6 hxg6 30.g3 xg3+ 31.g2+-.

Bien évidemment, l'informatique a quelque peu modifié les données dans le jeu par correspondance. Les programmes permettent aux joueurs de gagner du temps dans le calcul des variantes et se veulent rassurant en limitant les gaffes. Mais n'oublions pas que ce sont avant tout des machines à calculer et que les échecs ne sont pas un jeu mathématique. Limités par l'effet d'horizon et de ce fait particulièrement mauvais, surtout dans les finales, nuls stratégiquement comme le démontrent une fois de plus des tests réalisés sur des parties jouées par Capablanca (revue Rocate 10/99), il m'apparaît grotesque d'attribuer un Elo supérieur à 2600 à ces logiciels. Choisir de jouer les coups du programme peut s'avérer néfaste. Vraisemblablement, certains joueurs disputant un nombre de parties élevé ont tendance, pour suivre un rythme de jeu difficile, à faire confiance à titre plus ou moins exceptionnel aux logiciels. C'est éventuellement le cas dans la partie suivante :

MARE NOSTRUM, 1998

DEFENSE SLAVE - D10

Pietro CIMMINO ITALIE

Philippe TOMBETTE FRANCE

1.c4 c6 2.d3 d5 3.cxd5 cxd5 4.d4 f6 5.f4 d6 6.e3 e6 7.d3 d6 8.d6 xd6 9.f4 0-0 10.f3 b6 11.0-0 b4 12.b1 a6 13.f2 ac8!N 14.e5 d6 15.a4?

Le choix de Fritz bien que le programme, perdu dans le labyrinthe des variantes où tactiquement il n'y a rien à trouver, propose également d'autres coups qu'il estime à peu près équivalents. Ce coup de Dame n'a aucune signification, l'avenir des Blancs étant plutôt à l'aile Roi : 15.g4!?

15...b8 16.d3 dxd3 17.dxd3 a6 18.e5 c7 19.a3 fc8 20.e1 b5

21. ♖a5

La Dame blanche est apparemment mal placée sur cette case. Plus naturel est 21. ♖b3.

21... ♗e4 22. ♖fc2

Menace 22. ♗xe4.

22... ♖f8 23. ♗f3 ♗d6 24. ♗d2 ♗b7

24... ♗c4! ? est meilleur, mais une défense précise des Blancs ne mène pas au gain, un exemple : 25. ♗xc4 ♖xc4 26. b3 ♖4c6 27. ♖f1 ♗d7 28. ♖e2 ♗f6 29. ♖d3.

Aussi ai-je préféré assurer la nulle face au fort M.I. italien.

25. ♖b6 ♗d6 26. ♖a5 ♗b7 1/2-1/2

Par ailleurs, les programmes évoluent peu : c'est surtout la puissance des micros qui améliore les performances. Un constructeur américain affirme mettre sur le marché prochainement des micros 60 000 fois plus rapides que les Pentium actuels. Intox ? Espérons-le. Sinon...

Actuellement, quelque peu saturé par le jeu, je n'ai plus que trois parties en cours (dans le tournoi Mare Nostrum). Je ne serai jamais G.M.I. Alors j'essaie simplement de préserver mon invincibilité dans cette compétition où je peux espérer une troisième norme. N'ayant plus rien à prouver au niveau international, je me dis qu'un jour... peut-être, un autre championnat de France...

COUPE LATINE V (1995-1999)

JEAN-OLIVIER LECONTE

V^e COUPE LATINE, 1995 DEFENSE BENONI - A43

Ollivier TROFFIGUER FRANCE
Emilio RODRIGUEZ-MARTIN BELGIQUE

1. d4 ♗f6 2. ♗f3 c5 3. d5 b5 4. ♗g5 ♖b6 5. e3 ♗b7 6. c4! ? b4

Une ouverture peu courante. A ce stade, il est dangereux pour les Noirs d'accepter le Pion : 6... bxc4 7. ♗xc4 ♖xb2 8. ♗bd2 =.

7. ♗bd2

Le développement du Fou f1 serait moins souple : 7. ♗d3 e6 8. e4 exd5 9. exd5 ♗e7 10. 0-0 0-0 11. ♖e1 ±.

7... h6

Les Noirs pouvaient s'attaquer immédiatement au centre blanc : 7... e6 8. e4 exd5 9. cxd5 (9. exd5) 9... ♗e7 10. ♗c4 0-0 11. 0-0 ± (11. e5 ? ♗xd5 12. ♗xd5 ♗xg5 13. ♗xb7 ♗xd2+ 14. ♖xd2 ♖xb7 =) 11... ♗a6 ? 12. e5+-.

8. ♗f4 d6 9. ♗d3

Une variante plus incisive était possible mais je ne devais pas être d'humeur... 9. e4! ? :

A. 9... e6 10. e5 ♗h5 11. ♗e3 exd5 12. ♗h4 g6 13. e6! d4 14. exf7+ ♖xf7 15. ♗xg6 ♖xg6 16. ♗d3+ ♖f6 17. ♖xh5 → ;

B. 9... e5 10. dxe6 fxe6 11. e5 ♗h5 (11... dxe5 12. ♗xe5 ↑) 12. ♗g3 ♗e7 (12... d5 13. ♗d3 ↑) 13. ♗h4! (13. ♗d3 0-0 14. 0-0 ♗f4 ∞) 13... ♗xg3 14. hxg3 0-0 15. ♗g6 ♖f7 16. ♖g4 dxe5 17. ♖xh6 gxh6 18. ♗xe7+ ♖f8 19. ♗g6+ ♖e8 20. ♗xe5 → ;

C. 9... g5 10. ♗g3 ♗g7 11. e5 ♗h5 12. ♖a4+ ♖f8 ∞.

9... g6

Quelque peu timide, ce coup va permettre aux Blancs de conserver leur Fou de cases noires.

● 9... g5 10. ♗g3 ♗g7 11. e4 ♗bd7 12. e5 dxe5 (12... ♗h5 ? 13. e6 ♗df6 14. exf7+ ♖xf7) 13. ♗xe5 ♗xe5 14. ♗xe5 0-0 15. 0-0 e6 16. ♗xf6 ♗xf6 17. ♖h5 ♗g7 18. f4 → ;

● 9... e6 10. e4?! (10. dxe6 fxe6 11. ♗g6+ ↑) 10... ♗e7 (10... e5 11. ♗g3 ♗e7 =) 11. 0-0 0-0 12. h3 =.

10. h3

Privilégiant la paire de Fous à l'attaque immédiate.

● 10. ♖c2 ♗g7 11. ♗xg6! fxe6 12. ♖xg6+ ♖f8 13. ♗h4 ♗c8 = (13... ♗bd7 14. ♗f5 ♖g8 15. ♗xh6 ♗xh6 16. ♗xh6+ + -) ;

● 10. e4 ♗g7 (10... e5 ? 11. dxe6 fxe6 12. e5 ±) 11. e5?! (11. ♖e2; 11. h3) 11... ♗h5 12. ♗g3 ♗xg3 13. hxg3 dxe5 14. ♖e2 ♗d7 =.

10... ♗g7 11. ♖c2

11. 0-0?! ♗h5 12. ♖c2 ♗xf4 13. exf4 0-0 ; 11. g4.

11... g5?!

Un affaiblissement de l'aile Roi noire qui aura des conséquences.

12. ♗h2 0-0 13. 0-0

Pas de précipitation hasardeuse... : 13.g4 e6 14.e4 exd5 15.exd5 ♖e8+ 16.♗f1 ∞ ; 13.e4 e6 14.e5 dxe5 15.♗xe5 exd5 ∞.

13...e6 14.dxe6

Sur 14.e4 e5, verrouillant la position.

14...fxe6 15.♗e4

En occupant le centre, les Blancs mettent en évidence les faiblesses noires.

15...♗xe4

15...d5? 16.♗xf6+ ♗xf6 17.♗h7+ ♖h8 18.♗e5+-.

16.♗xe4 d5?!

Il était préférable pour les Noirs de poursuivre leur développement, bien que les Blancs conservassent une forte initiative : 16...♗xe4 17.♗xe4± ou 16...♗d7 17.♗xb7 ♗xb7 18.♗xd6 ♖xf3 19.gxf3 ♗xf3 20.♗g3 h5 21.♗d1± (21.♗g6 h4 22.♗xe6+ ♖h8 23.♗xd7 hfg3 24.♗g4 ♗xg4 25.hxg4 ♗xb2 26.♖ab1 ♗e5 27.f4±).

Ce coup des Noirs crée une nouvelle faiblesse en e5 qui va servir de base à une attaque blanche sur le roque noir.

17.♗h7+ ♖h8

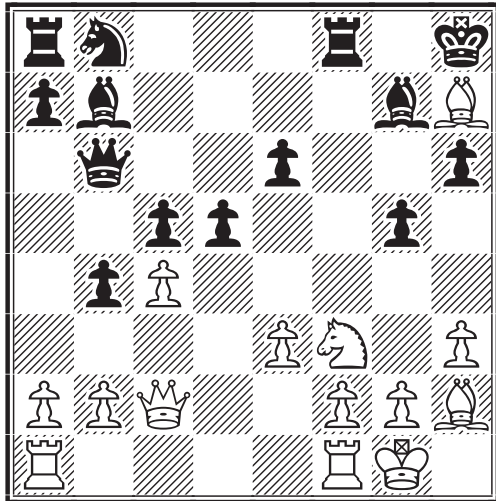

18.♗e5

Les Blancs vont utiliser la case e5 comme pivot, afin de placer leurs pièces dans une configuration optimale pour l'assaut. L'occupation immédiate de la case e5 par le Fou (18.♗e5) laisserait des possibilités aux Noirs :

A. 18...♗xe5 19.♗xe5 ♖f6 20.♗g4

A1. 20...♖f8 21.♗xh6

A1a. 21...dxc4 22.♗g6 ♗d7 23.♗g8 ♗f6 (23...♖xg8 24.♗f7#) 24.♗f7+ ♖xf7 25.♗xf7+- ;

A1b. 21...e5 22.♗g4 (22.♗g6 ♗xg6 23.♗xg6 ♖g7∞) 22...e4 (22...♗d7 23.cxd5 ♗xd5 24.♖ad1 ♗e6 25.♗e4±; 22...dxc4 23.♗xe5±) 23.cxd5 ♖xh7 24.♗xe4+ ♗g6 25.♗xg6+ ♖xg6 26.e4 ♗d7 27.♖ad1 ♖ae8 ;

A2. 20...♖f7

A2a. 21.♗g6 ♖g7 22.♗xh6 e5 23.♗f7+ ♖g8 24.♗xe5 ♗e6 25.f4 (25.♗f5±) 25...dxc4 26.♖ad1± ;

A2b. 21.♗g6! ♖xh7 (21...♖g7 22.♗e8+ ♖xh7 23.♗f6#) 22.♗e8+ ♖g7 23.♗e7+ ♖g6 (23...♖h8 24.♗f8#; 23...♖g8 24.♗f6+ ♖h8 25.♗f8#) 24.♗f6+ ♖h5 25.♗e5 ♗d7 26.♗g6+ ♖h4 27.g3+ ♖xh3 28.♗h5# ;

B. 18...♗d7? 19.♗xg7+ ♖xg7 20.♗g6+ ♖h8 21.♗xh6± ;

C. 18...♖f7 19.♗g6 (19.♗g6 ♖e7 20.♗xg7+ ♖xg7 21.♗e5 ♗c7 22.♗g4 ♗e7! 23.♗xh6? ♗f6∞) 19...♗d7! (19...♖e7 20.♗xh6+-) 20.♗xf7 ♗xe5 21.♗xe5 ♗xe5∞.

18...♖f6 19.♗g4

Moins convainquant serait 19.f4 ♗c6 :

A. 20.fxg5?! ♖xf1+ 21.♖xf1 ♗xe5 22.♗xe5 ♗xe5 23.♖f7 ♗d8! (Δ 24.♗g8) 24.♗g6 (24.♖xb7 ♗xg5∞; 24.gxh6 ♗g5∞) 24...♗xg5 25.♖h7+ ♖g8 26.♗f7+ ♖f8 27.♗xe6 ♗xe3+ 28.♖f1 ∞ ;

B. 20.♗d7 ♗d8 21.♗xf6 (21.♗xc5 ♗c8 22.fxg5 hxg5 23.♖ad1±) 21...♗xf6 22.fxg5 ♗xb2 (22...♗xg5 23.♗f4 ♗f6 24.♖f2 dxc4∞) 23.♖ae1 (23.gxh6 ♗xc2 24.♗xc2 ♗xa1 25.♖xa1 dxc4∞) 23...dxc4∞.

19...♖f8

19...♖f7 20.♗g6 ♗c6 21.♗xf7 ♖xh7 22.♗f6+ ♖h8 23.♗g6 ♗xf6 24.♗xf6+ ♖h7 25.♗f7+ ♖h8 26.♗xe6+-.

20.♗e5

Accentuant la paralysie des Noirs et forçant l'échange suivant.

- 20.♗xh6? ♗xh6 21.♗g6 (21.♗e5+ ♗g7 22.♗xg7+ ♖xg7 23.♗g6+ ♖h8 24.♗h6 ♖f7 25.♗g6+ ♖g8 26.♗xf7+ ♖xf7 27.f4↑) 21...♗g7 (21...e5 22.♗xe5+-) 22.♗h5 ♖f6 23.♗g6+ ♖g8 24.♗h7+ ♖f8 25.♗e5 ♗d7 26.♗xf6 ♗xf6+- ;

- 20.♗g6 e5 21.♗xe5 ♗xg6 22.♗xg6 dxc4 23.♗xc4 ♗a6 24.♖ac1± (24.♗e4 ♗xc4 25.♗xa8 ♗xf1 26.♖xf1 ♗xb2 27.♗d6 ♖d8 28.♗xc5? ♗a6+-).

20...♗xe5

20...h5 21.♗xg7+ ♖xg7 22.♗g6+ ♖h8 23.♗xh5+- ; 20...♖f7 21.♗xh6±.

21. ♖xe5 ♜f6 22. ♖g4 ♜f8

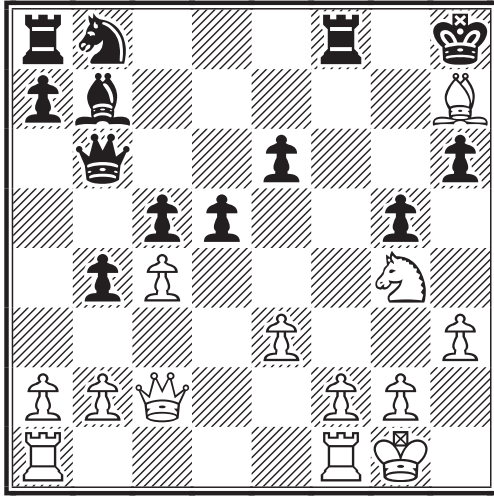

23. ♖g6!

Un jeu précis est nécessaire pour ne pas laisser de contre-jeu aux Noirs. 23. ♖xh6 e5! 24. ♖g4 (24. ♖g6 ♖xg6 25. ♖xg6 ♜g7=) 24...e4 25. cxd5 ♜xh7 26. ♖xe4+ ♖g6∞.

23... ♖c7

23...e5 24. ♖xe5 ♖c7 25. ♖xh6!

24. ♖xh6 ♖g7 25. ♖xg7+ ♜xg7

Les Noirs ont résisté à l'attaque mais au prix d'un Pion et d'une finale très défavorable.

26. ♖d3 ♖d7 27. f4

27. b3 a5 (27...e5 28. cxd5 ♖xd5 29. ♖b5±) 28. f4 gxf4 29. exf4 a4 30. g3 ♖b6 31. ♜fe1±.

27... gxf4

27...d4 28. ffg5 e5 29. ♖f5±.

28. exf4 a5 29. ♜ae1

29. ♖e5? ♖xe5 30. fxe5 a4∞.

29... ♜ae8

• 29... ♖a6 30. ♜xe6 dxc4 31. ♜g6+ ♜f7□ (31... ♜h8 32. ♜h6+ ♜g7 33. ♜h7+ ♜g8 34. ♖h6#) 32. ♖b1! (32. ♖h6+ ♜e8 33. ♜e1+ ♜d8 34. ♖e4 ♜a7 35. f5±) 32... c3 33. ♜e1+-;

• 29... ♜fe8

A. 30. f5 exf5 31. ♖xf5 ♖b6 32. ♖e6 ♜e7 33. cxd5;

A1. 33... ♖xd5 34. ♖xd5 ♜xe1 35. ♖xa8 ♜xf1+ 36. ♜xf1 ♖xa8 37. ♖e5 (37. ♜e2 ♜g6 38. ♜d3 ♖b6 39. ♜e4±) 37... ♖b6 38. ♖c6 a4 39. ♜e2 ♜f6 40. ♜d3 ♜e6±;

A2. 33... ♖xd5 34. ♖xd5 ♜xe1 35. ♖xb7 (35. ♜xe1 ♖xd5 36. ♜e5 ♖xa2 37. ♜xc5 a4 38. ♜b5 b3 39. ♖e5±) 35... ♜xf1+ 36.

♜xf1 ♜d8±;

B. 30. ♖e5 ♖xe5 (30... ♖b6 31. g4±) 31. ♜xe5 ♖a6 32. b3 a4 33. ♜fe1±.

30. ♖e5 ♖xe5

30... ♖b6 31. g4 (31. ♜e3).

31. ♜xe5 ♖a6 32. b3 a4 33. g4 axb3

Les Noirs pouvaient se créer un Pion passé mais cela se serait révélé insuffisant: 33... dxc4 34. ♖xc4 ♖xc4 35. bxc4 b3 36. axb3 axb3 37. ♜xc5 ♜b8 38. ♜b5 b2 39. ♜xb8 ♜xb8 40. ♜b1+-.

34. axb3 ♜h8

34... dxc4 35. ♖xc4 ♖xc4 36. bxc4±.

35. ♜h2 1-0

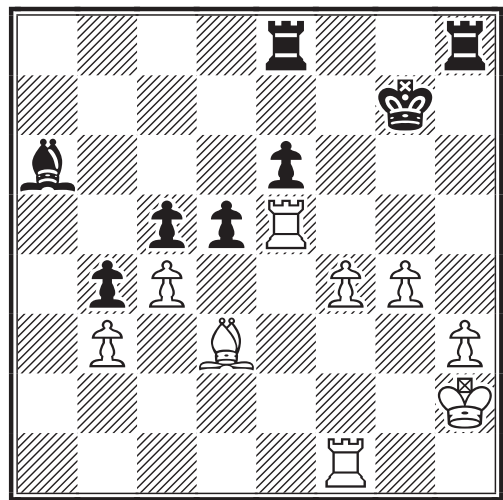

Un abandon quelque peu prématuré dans une position difficile.

• 35. ♜g2 dxc4 (35... ♖b7 36. ♜g3±) 36. ♖xc4 ♖b7+ 37. ♜g3±;

• 35. ♜h2 ♜a8!? (35... ♜h4 36. ♜g3 ♜eh8 37. ♜h1±):

A. 36. ♜a1 dxc4 37. ♖xc4 ♖xc4 38. ♜xa8 ♜xa8 39. bxc4 b3 (39... ♜a2+ 40. ♜g3 b3 41. ♜xc5 b2 42. ♜b5+-) 40. ♜e1±;

B. 36. f5!? dxc4 37. ♖e4! (37. fxe6 cxd3 38. ♜f7+ ♜h6=; 37. ♖xc4 ♖xc4 38. bxc4 ♜a2+ 39. ♜g3 ♜a3+ 40. ♜f4 exf5 41. gxf5 ♜h3 42. ♜xc5±; 37. bxc4 ♜hd8 38. ♜f3±) 37... cxb3 (37... ♜ae8 38. fxe6 cxb3? 39. ♜g5+ ♜h6 40. ♜h5+ ♜g7 41. ♜f7+ ♜g8 42. ♜g5#) 38. ♜f2 (38. ♜d1 ♜ad8 39. ♜xd8 ♜xd8 40. ♜xc5 ♜d2+ 41. ♜g3 b2 42. fxe6) 38... ♜ac8 39. fxe6±;

C. 36. ♜xe6 dxc4 37. bxc4 (37. ♖xc4?! ♖xc4 38. bxc4 ♜a2+ 39. ♜g3 ♜a3+ 40. ♜f3 ♜xh3+ 41. ♜xh3 ♜xf3+ 42. ♜h4 ♜xf4=) 37... ♜hd8 38. ♜e3±.

O. TROFFIGUER

JEU INTERNATIONAL

ICCF EU/M/GT/447 DEBUT TROMPOVSKY - A45

Hermann PACKROFF ALLEMAGNE
Jean-Olivier LECONTE FRANCE

1.d4 ♖f6 2.♙g5 ♘e4!?

Le coup le plus ambitieux dans cette position. Les Blancs disposent de trois réponses répertoriées : le coup de la partie et 3.♙f4 ou 3.♙h4.

3.h4

• 3.♙f4 :

A. 3...d5 4.♘d2 ♙f5 5.e3 e6 6.♙d3N (6. ♘xe4) 6...♘xd2 7.♙xd2 (7.♙xf5 ♘c4) 7...♙xd3 8.♙xd3 c5 (8...♘d7 9.♘f3 ♙e7 10.0-0 0-0 11.c4 c6±) 9.dxc5 ♖a5+ (9...♙xc5? 10.♙xb8 ♙a5+ 11.c3 ♙xb8 12.b4+-; 9...♘c6 10.♙b5±) 10.c3 ♙xc5 11.♘f3 ♘c6 (11...♙e7±) 12.b4 ♙b6 13.a4 ♙e7 (13...a6) 14.a5 ♙d8 15.a6 b6? (15...bxa6 16.♙xa6 ♘b8±) 16.0-0 0-0 (16...♙d6!?) 17.e4!± ♙f6 18.♙fd1 dxe4 (18...♘e7!? Δ 19.e5 ♘g6) 19.♙xe4 ♙c8 20.♙ac1 ♘e7 21.b5 ♘d5 (21... ♙xc3 22.♙d2 ♘d5 23.♙xc3 ♘xc3 24.♙e1 ♘xd1 25.♙xc8 ♙axc8 26.♙xd1+-) 22.♙d2 ♙e7 23.♘e5 (23.c4 ♘f6 24. ♙e2±) 23...♙d6 24.c4 ♘f6 25.♙e2 ♙xe5 26.♙xe5 ♙d8 27.g3 ♘d7 28.♙e2 ♘c5 29.♙c3 ♙c7 30.♙e5 (30.♙e5? ♙xe5 31.♙xe5 ♘d3; 30.♙g4 f5 31.♙e2±) 30...♙e7 31.♙c2 ♙xd1+ 32.♙xd1 f6? 33.♙d6+- ♙d7 34.♙d2 ♘e4 35.♙d4 ♘xd6 36.♙xd6 ♙c7 37.♙d4 1-0, Adams-Stohl, ♞ Chalkidiki 1992 ;

B. Plus ambitieux est 3...c5. Une partie récente nous montre les ressources des Noirs dans cette position : 4.f3 ♙a5+ 5.c3 ♘f6 6.♘d2 cxd4 7.♘b3 ♙b6 8.cxd4 ♘c6! 9.e4 (9.d5 e5!) 9...e5! 10.dxe5 ♙b4+ 11.♙e2 (11.♘d2 ♘h5±; 11.♙d2 ♘xe5=) 11...♘xe5 (11...♘h5!?) 12.♙d4 (12.♙xe5 ♙b5+ et 13...♙xe5) 12...♘g6 13.♙e3 d5 14.exd5 0-0 15.a3 ♙xd4 16.♙xd4 ♙e7 17.♙f2 ♘xd5 avec une position plus ou moins égale que les Noirs gagnèrent en 89 coups dans la partie Hodgson-Gelfand, ♞ Groningen 1996.

• 3.♙h4 :

A. 3...c5 4.f3 g5 5.fxe4 gxf4 6.e3 ♙h6 7.♙f2 cxd4 8.exd4 d5 9.exd5 (9.e5∞ ♙f5!?) 9...♙xd5 10.♘c3N (10.♘f3 Inf. 41/(54)) 10...♙g5! 11.♙b5+ ♘c6 12.♘f3

♙e3+ 13.♙f1 h3∞, Obsivac-Golubev, ♞ Ostrava 1992 ;

B. 3...d5 4.f3 ♘d6 5.♘c3 ♘f5 6.♙f2

B1. 6...e5N 7.dxe5 d4 8.♘e4 ♘c6!? 9.c3 dxc3 10.♙xd8+ ♙xd8 11.0-0-0+ ♙e8? (11...♙d7 12.♘xc3 ♘xe5± Nesterov) 12. ♘xc3 ♘xe5 13.♘b5 ♙d6±, Nesterov-Nasybullin, ♞ Kazakhstan 1993 (13... ♙d6 14.e4! Δ a6? 15.♙xd6+-);

B2. 6...c5 7.dxc5 d4 8.♘e4 ♘c6 9.g4 ♙a5+N (9...♘e3 Inf. 31/101) 10.c3 ♘e3 11.♙xe3 dxe3 12.♙d3 g6 13.♙xe3 ♙g7 14.♘d6+ ♙f8 15.♘xc8 ♙xc8 16.♘h3 ♙d4 17.♙h6+ ♙g7 18.♙e3 ♙d4 19. ♙h6+ 1/2-1/2, Hodgson-Sturua, ♞ Tilburg 1993.

3...d5 4.♘d2 ♙f5 5.♘xe4 ♙xe4 6.f3 h6 7.♙f4 ♙h7 8.e3 e6 9.♙d3 ♙xd3 10.♙xd3 ♘d7 11.0-0-0

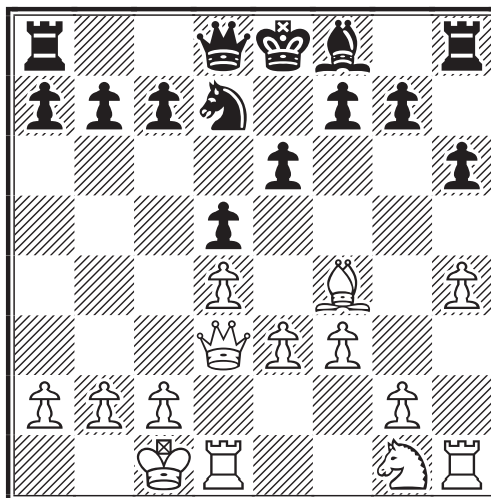

Mon adversaire souhaite donc s'inspirer de la partie suivante : 11.0-0-0 ♙e7 12.g3 c5 13.e4 dxe4 14.♙xe4 ♙b6 15.d5 0-0-0! (15...♘f6? 16.♙a4+ +-) 16.d6 (16.dxe6 ♘f6 17.♙xd8+ ♙xd8 18.♙e1 ♘d5 19.exf7 ♙f6↑ avec un bon jeu pour les Noirs, par exemple 20.c3 ♘xf4 21.gxf4 ♙a6) 16...♙f6 17.c3 g5! 18.♙e3 (18.hxg5 hxg5 19.♙xh8 ♙xh8 Δ 20...♙h2) 18...♙a5 (18...♙a6!?) 19. ♙c4 ♙b8∞ 1/2-1/2, Kotic-Tzermiadianos, ♞ Sofia 1994.

11...♙e7 12.g3 c5 13.e4 dxe4 14. ♙xe4 ♙b6 15.d5 0-0-0 16.d6 ♙f6 17.c3 g5 18.♙e3 ♙a6

Ceci comme proposé dans l'analyse de la partie Kotic-Tzermiadianos.

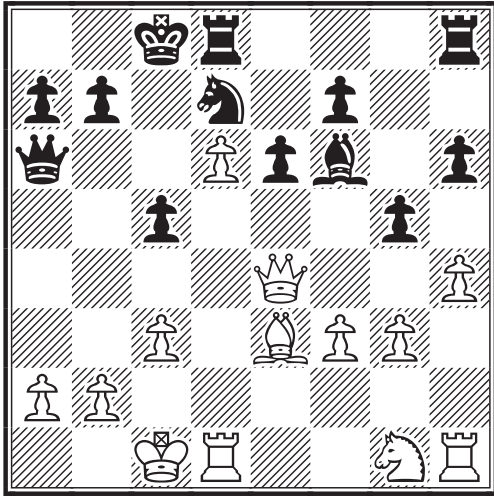

J'étais très curieux de voir ce qu'avait prévu mon adversaire pour améliorer le jeu des Blancs... Après la partie, on peut conclure qu'il n'avait pas prévu grand-chose et que cette position favorise clairement les Noirs.

19. ♖b1 gxh4 20. gxh4 ♜b5

Les Noirs jouent avec une menace directe à chaque coup. Pendant ce temps l'aile Roi des Blancs n'est pas développée et le Pion d6 semble plutôt une faiblesse qu'un point fort.

21. ♖c2 ♘b6 22. ♜f4

Les Blancs ne peuvent empêcher ♘c4, par exemple : 22.b3? ♜a5 avec une double menace en a2 et c3.

22... ♘c4 23. b3 ♘xe3+ 24. ♜xe3 ♜a6!!

Attaquant simultanément les Pions a2 et d6.

25. ♜xc5+ ♜b8 26. ♜c7+ ♜a8 27. ♖b1

Le seul coup. En effet si 27. ♖b2? ♜c8+ et l'ouverture de la colonne c est décisive.

27... ♙e5 28. ♜c5

Un peu mieux était 28. ♜c4 bien que après 28... ♜xc4 29. bxc4 ♜xd6 30. ♜xd6 ♙xd6 les Noirs obtiennent une bonne finale.

28... ♙xd6 29. ♜e3 ♙f4! 30. ♜e2

GRATUITS !

Qu'on se le dise : tous les tournois intérieurs organisés par l'A.J.E.C. sont gratuits ! Pour vous inscrire à l'un d'eux, consultez la page III de couverture et n'oubliez pas de joindre à votre demande une enveloppe aussi vierge que bien affranchie.

30. ♜xd8+ ♜xd8 31. ♜xf4 ♜f1+ 32. ♖b2 ♜g2+ -+.

30... ♜hg8!

Le coup de grâce. Si 31. ♜xd8+ ♜xd8 32. ♜xa6 ♜d1+ 33. ♖c2 ♜c1+ 34. ♙d3 bxa6 35. ♜e2 (pour empêcher ♜e1 et ♙e3 gagnant une pièce) 35... ♙g3! puis ♜e1 et ♙f2 gagnent une pièce.

0-1

J.-O. LECONTE

X^e COUPE DU MONDE

Prel 56, 1994

GAMBIT LETTON - C40

Ove P. ERIKSEN DANEMARK Bertrand SIRETA FRANCE

1.e4 e5 2. ♘f3 f5

Ove P. Eriksen, avec 2385 Elo-ICCF était le favori de notre groupe, il finira deuxième. Comme contre Schepers (cf. C.D.E. 1999/121), option ouverture "normale" pour moi. Je joue le Letton systématiquement depuis plus de trois ans.

3. ♘xe5 ♜f6 4. ♘c4 fxe4 5. ♘c3 ♜f7 6. ♘e3 c6 7. ♘xe4 d5 8. ♘g5 ♜f6 9. ♘f3

Les Blancs prennent l'option "jeu positionnel", sans grand danger pour les Noirs... sauf de se retrouver sans jeu avec un Pion de moins !

9... ♙d6 10. d4 ♘e7 11. ♙d3 0-0 12. 0-0 ♙e6 13. c3 ♘d7 14. ♘e1 ♜ae8

Les Noirs ont à présent achevé leur développement. Pour le Pion de moins, ils ont deux à trois temps d'avance (Tour a1, Fou c1, Dame d1 et Tour f1 non développés, Cavalier e1 replié mais les Cavaliers d7 et e7 ne sont pas encore très actifs), deux Fous pointés sur le roque adverse, deux Tours sur colonnes ouvertes "utiles".

15. g3 ♜f7!? 16. ♘3g2

16. f4 ♙h3 17. ♘1g2 h5!? 18. ♜e1!? g5!? 19. fxg5 (19. ♙e2!?) 19... ♜f2+ 20. ♖h1 ♘f5 21. ♙xf5 ♜xf5 22. ♙d2!? ♜ef8 23. g6 ♜f3 24. ♜g1 ♘f6!? (24... ♜8f6 25. ♘h4 ♜xe3 26. ♙xe3 ♜xe3 27. ♜xh5 ♜e4+ 28. ♘g2 ♙xg2+ 29. ♜xg2) 25. ♜f1 ♘g4! 26. ♜xf2 (26. ♜xf3 ♜xf3 27. ♜xf2 ♜xf2 28. ♘xg4 hxg4 29. ♙f4 ♙xg2+ 30. ♖g1 ♜xf4 31. gxf4 ♙e4=) 26... ♘xf2+ 27. ♖g1 ♘xd1 28. ♜xd1 ♖g7=.

16... ♙h3 17. f4 ♘f5 18. ♘f3 ♙g4 19. ♜c2 ♙xf3 20. ♜xf3 ♖h5 21. ♜f1 21. ♜f2 ♜e6 22. ♜e2 ♜h6 23. ♙xf5 ♜xf5=.

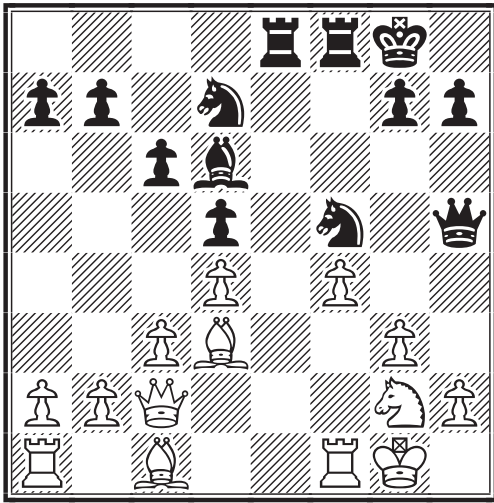

Depuis le 14^e coup, les colonnes se sont dégagées pour les Tours noires et le Fou de cases blanches a éliminé une pièce défensive.

21...♞e6 22.♙xf5

22.♙d2 ♖h3!? 23.♞ae1 ♞h6 24.♜f2 ♞g6
25.♙xf5 ♞xf5.

22...♞xf5 23.♙h4

23.♙d2 ♖h3 24.♞ae1 ♞h6 25.♙h4!?

23...♞ff6 24.♙f3 ♞e4 25.b4?

Crée une case définitivement faible en c4, utilisable par le Cavalier.

25.♙d2 ♞fe6 (25...♙b6 26.b3) :

a. 26.♙g5? ♞e2 27.h3 ♞6e3-+ ou 27.♙f3 ♙xf4-+;

b. 26.♞ae1 ♙f6 27.♙e5 ♖f5= 28.♞xe4 ♙xe4.

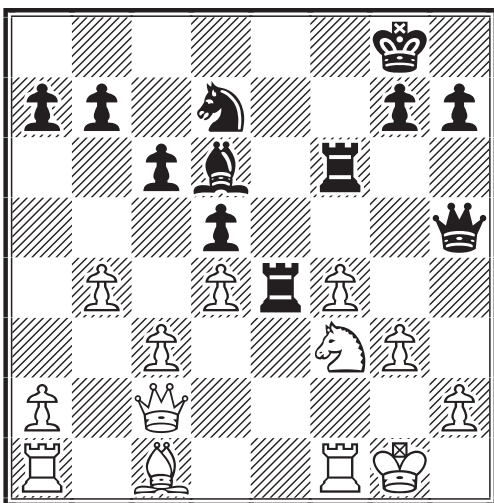

25...g5!

Les Noirs avaient l'initiative, ils ont maintenant une attaque redoutable.

26.♖g2 gxf4 27.g4

27.gxf4+? ♞g6 28.♙g5 ♙xf4= ou 27.♙xf4

♙xf4 28.gxf4+ ♞g6 29.♙g5 ♞xf4=.

27...♖e8

27...♖g6!?

28.♙d2

28.♞f2 ♙b6 29.g5 ♞f8 30.♖g4 ♙c4=.

28...♙b6!

Direction e3. Les Blancs sont ligotés. Si 28...♞e2 29.♞f2 ♞fe6 30.♞af1 ♙f6 31.h3 ♞xf2 32.♞xf2 ♙e4 33.♞f1 ♙g3.

29.♞f2

29.♞ae1 ♙c4= ou 29.♙g5 ♞e2 30.♞f2 ♞xf2 31.♖xf2 ♖g6=.

29...♙c4 30.♞af1 ♙e3 31.♙xe3 fxe3 32.♞e2 ♞ef4 33.g5

33.h3 ♖e4 34.♙h2 ♖d3 35.b5 ♞xf1+ 36.♙xf1 ♖xc3 37.bxc6 bxc6 38.♙xe3 ♖a1+ 39.♙f1 ♖xd4+ 40.♖h1 ♖d1 41.♞f2 ♞xf2-+.

33...♞f8 34.h3 ♖e4

34...♞4f5?! 35.♖g4 ♖e4 36.♖g2 ♙f4 37.h4 ♙xg5 38.♖xe4 dxe4 39.♙h2.

35.♙h2 ♖d3 36.♞xf4

36.♞c1 ♞f2-+, 36.♞c2 ♞xf1+ 37.♙xf1 ♞xf1+ 38.♖xf1 ♖xc2-+ ou encore 36.b5 ♖xc3 37.bxc6 :

• 37...♞xf1+ 38.♙xf1 bxc6 39.♙xe3 ♖a1+ 40.♙f1 ♖xd4+ 41.♖h1 (41.♙e3 ♖a1+ 42.♙f1 ♙c5+-+) 41...♖d1 42.♞f2 ♞xf2-+.

• 37...bxc6 38.♞xf4 ♞xf4 39.♙f3 ♖d3 40.♙e1 ♖xd4 41.♙c2 ♖d1+ 42.♞e1 ♙c5! 43.♞xd1 (43.♖e2 ♖xe2 44.♞xe2 ♞f2 45.♞xf2 exf2+ 46.♖f1 d4 47.♙a1 d3 48.♙b3 ♙e3-+) 43...e2+ 44.♞d4 ♙xd4+ 45.♖h2 ♞f2 46.♖g3 ♞xg2+ 47.♖xg2 ♙e3 48.♖f3 ♙xg5 49.♖xe2 c5-+.

36...♙xf4

Ou 36...♞xf4.

37.♖g4 ♖d1+ 38.♙f1

38.♖g2 ♞f5! 39.♖f3 (39.♖xf5 ♖xe2+ 40.♖g1 ♖f2+ 41.♖h1 ♖xh2#) 39...♙xh2 40.♖xe3 (40.♖xf5 ♖g1+ 41.♖f3 ♖g3#) 40...♙d6-+.

38...♙g3 39.♖g2 ♞xf1 40.♖xg3

40.♖e6+ ♖g7 41.♖e7+ ♞f7-+.

40...♞g1+ 0-1

Si 41.♞g2 ♖e1+ 42.♖f4 ♖f1+ 43.♖xe3 ♞xg2-+.

B. SIRETA

LE COIN DES ADHERENTS

HERVE GERBAUD

CECI est juste un exercice, difficile par excellence : se présenter. J'ai 31 ans. Je joue réellement aux échecs depuis une dizaine d'années. J'ai appris à pousser du bois vers 10 ans, initié par quelqu'un qui n'y comprenait pas plus que moi mais, qui connaissait les règles de déplacement des pièces. Mon réel apprentissage du monde des échecs a commencé lors de mon affectation en tant que surveillant d'externat au collège d'Huriel dans l'Ain. Le virus se développa et m'envahit tout entier. Le directeur du club d'échecs du collège était également le président du club d'échecs local : la T.N.H. (la Tour Noire d'Huriel).

Je pus faire connaissance au sein de ce club de la famille Simonet (coucou Daniel) et de Stéphane Randisi, membres bien connus de l'A.J.E.C.

J'ai joué quelque temps à la pendule mais je dus renoncer aux compétitions, par manque de temps et surtout à cause d'horaires décalés de travail, très particuliers, voire uniques en France.

Je suis fonctionnaire de police, dans les services d'immigration à l'aéroport de Roissy-Charles-de-Gaulle. J'ai donc dû m'installer dans la région parisienne car mes fréquents aller et retour vers mon Auvergne natale devenaient fatigants. Sur place, je n'ai pas réussi à trouver un club qui ait des horaires compatibles avec mon activité professionnelle. J'ai longtemps hésité à m'inscrire à l'A.J.E.C. Je peux vous assurer que je ne le regrette pas.

Un des côtés agréables de mon travail (si, si, cela peut exister !) est de pouvoir rencontrer, parfois, de grands joueurs d'échecs. J'ai eu la chance de pouvoir discuter un petit peu avec M. Karpov, de croiser plusieurs fois M. Kasparov. Les joueurs russes ont presque tous un point commun : le plastique de leur passeport est décoré d'un échiquier. Il est courant de voir, la veille du grand tournoi de Cappelle-la-Grande, débarquer un groupe de passeports décorés d'un échiquier. On peut alors mettre un visage sur un nom connu. La rencontre qui m'a le plus ému fut celle avec le Grand Maître Lev Polugaevsky. Ce jour-là, il se rendait à Buenos-Aires pour le tournoi organisé en son honneur. Il devait décéder quelque temps après. C'était une personne d'une profonde gentillesse.

Mon autre passion est l'aïkido. Cela fait quatre ans que je pratique cet art martial. J'ai donc deux passions : l'une pour les maux de l'esprit, l'autre pour les maux du

corps et de l'égo.

Je ne joue à l'A.J.E.C. que depuis septembre 1997 et je dois reconnaître que j'y trouve de réelles satisfactions. J'apprécie tout particulièrement de faire connaissance avec mes adversaires. Merci MM. Boussac, Vincent, Caillot, Caprio et Lomberget. Il est plaisant d'ouvrir sa boîte aux lettres, juste pour savoir quel joueur vous a répondu. Fini de descendre pour ne ramasser que des factures...

Dans "jeu par correspondance" il y a deux termes : jeu et correspondance. Il serait bon que nous nous rappelions que jeu = plaisir et correspondance = échange de nouvelles. Vous verrez, pratiqué dans cet esprit, le jeu par correspondance est un vrai plaisir et c'est justement ce que je recherche : juste une joute courtoise entre deux esprits amicaux.

A.J.E.C. 3663, 1998

SYSTEME COLLE - D05

Hervé GERBAUD Jean-Michel GARCIA

**1.d4 ♖f6 2.♗f3 d5 3.e3 c5 4.c3 e6
5.♙d3 ♗c6 6.♗bd2 ♙d6 7.0-0 c4**

7...e5 8.dxe5 ♙xe5 9.e4=.

**8.♙c2 b5 9.e4 dxe4 10.♗xe4 ♗xe4
11.♙xe4 ♙b7 12.♚c2 0-0 13.♞e1
♚c7 14.b3 ♗a5 15.b4 ♙xe4**

15...♗c6 16.a4 a6 17.h3.

16.♞xe4 ♗c6 17.♗g5 g6
17...♙xh2+ 18.♞h1 g6 19.♞h4+-.

18.♞h4 h5 19.g4 e5

19...♗e7 20.♗e4 ♗d5 21.gxh5+-.

20.gxh5 exd4

20...♞ae8 21.d5 ♗b8.

21.hxg6

21.cxd4 ♞fe8 (21...♗xb4 22.hxg6 fxc6
23.♞e6 ♙xh2+ 24.♞g2+-; 21...♙xb4?
22.hxg6 fxc6 23.♞e6+-) 22.♙b2 ♞d7

(22... ♖xb4 23.hxg6 fxg6 24.d5+-).

21...fxg6 22.♞e6

22.cxd4?! ♞fe8 (22... ♖xb4?? 23.♞e6 ♜g7 24.♞xc6+-) 23.♖b2 ♜d7 (23... ♖xb4 24.d5 c3 25.♖xc3 ♖xh2+ 26.♞g2+-).

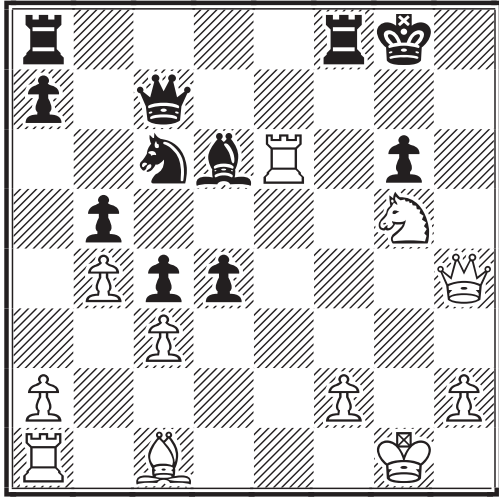

22...♗e5

22... ♖xh2+ 23.♞f1 ♜g7 24.♞xc6+- (24. ♞xh2 ♗d8+-).

23.cxd4

23.♞xd4 ♞ad8 24.f4 ♖xb4 25.♞xe5 ♞d1+ 26.♞g2 ♞b7+ 27.♞g3 ♞h1 28.♞xg6#.

23...♗f3+

23... ♞ae8 24.dxe5 ♞xe6 25.♗xe6 (25. exd6?! ♞e1+ 26.♞g2 ♞b7+ 27.f3 ♞fe8+-).

24.♗xf3 ♞xf3

24... ♞f7 25.♖h6! ♖xh2+ 26.♗xh2.

25.♞xg6+ ♞f7 26.♞h7+ ♞e8 27.♞g8+ ♞f8 28.♞e4+! ♞f7 29.♞d5+ 1-0

A.J.E.C. 3663, 1998

SYSTEME COLLE - D05

Hervé GERBAUD Roger MESTDAGH

1.d4 e6 2.♗f3 d5 3.e3 ♖d6 4.♖d3 ♗f6 5.♗bd2 0-0

5...c5 6.e4 dxe4 7.♗xe4 ♗xe4 8.♖xe4.

6.0-0 c5 7.c3 ♗bd7 8.♞e1 ♞b6 9.e4 cxd4 10.cxd4

10.exd5 exd5 11.cxd4 ♞e8.

10...dxe4 11.♗xe4 ♗xe4 12.♞xe4 ♗f6 13.♞h4 h6

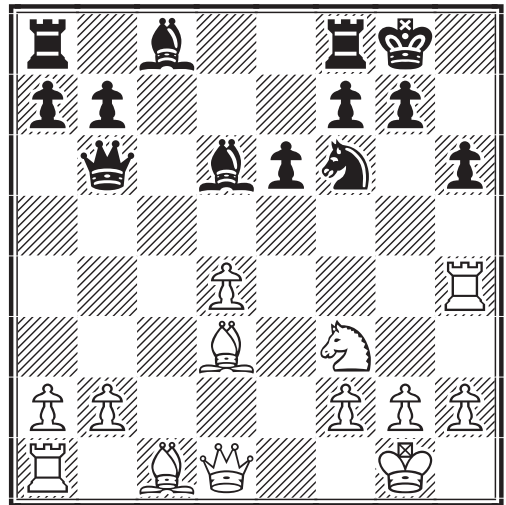

14.♖xh6! ♞d8?

14... ♞xb2 15.♞b1 ♞xa2 (15... ♞c3±) 16.♖xg7 ♗e4 17.♗d2± (17.♞xe4? ♞xg7 18.♞c1 f6±; 17.♖xf8 ♞xf2+ 18.♞h1 ♞xh4 19.♗xh4 ♗f2+ 20.♞g1 ♗xd1 21. ♖xd6 ♗c3±).

15.♖xg7 ♞xg7 16.♞d2 ♞f8 17.♞g5 ♞e7

17... ♞xb2?? 18.♞b1 ♞xb1+ 19.♖xb1+-.

18.♞h6 ♞g8

18... ♞f8 19.♞xf6+ ♞e8 20.♞h8+-.

19.♞xf6+ ♞f8

19... ♞e8 20.♗e5 ♖xe5 21.dxe5 ♞c5±.

20.♞h7 ♞c7 21.♗g5

Avec la menace 22.♖b5.

21...♖xh2+ 22.♞h1 ♞xg5

22...a6 23.♖g6 ♞e8 24.♖xf7+ ♞d7 25. ♖xe6+ ♞c6 26.♖d7+ ♞d5 27.♞e6+ ♞xd4 28.♞e3+ ♞c4 29.♞c3+ ♞d5 30.♞d1#.

23.♞xg5 1-0

23...♖e5 24.dxe5 ♞c1+ 25.♞xc1 f6 26. ♞xf6+ ♞g8 27.♞d8#.

H. GERBAUD

ILS ONT DIT !...

« Vous pouvez être, si vous le désirez, le Pion de la Reine blanche, car Lily est trop jeune pour jouer. Pour commencer, vous prendrez place dans la seconde case et, quand vous arriverez à la huitième case, vous serez Reine... »

Lewis Carroll, *De l'autre côté du miroir*

CAÏSSA

CAÏSSA. La muse des échecs, la création de Sir William Jones (1746–1794), orientaliste connu. Il écrivit un poème intitulé "Caïssa" en 1763 qui fut publié dans ses *Poèmes* (Oxford, 1772).

L'héroïne du poème est une nymphe nommée Caïssa dont Mars tombe amoureux. Ses avances ayant été rejetées, une naïade lui conseille d'aller voir Euphron, dieu des sports, et lui demande d'inventer un jeu qui pourrait charmer sa bien-aimée. Euphron obtempère et les échecs, nommés d'après la nymphe Caïssa, en sont le résultat. Depuis la publication du poème, Caïssa est devenue la muse des échecs pour les joueurs. Le poème dit-on, aurait été inspiré par un poème latin du XVI^e siècle, *Schaccia Ludus* de Vida. Il commence par décrire les pièces et leur marche et continue en racontant l'origine du jeu. En voici quelques extraits :

Une belle Dryade parcourait le désert de Thrace.
Elle avait l'air enchanteur et doux
et la chasse au cerf était toute sa joie,
ennemie d'Hyménée et du fils d'Aphrodite.

Par-delà monts et vallées, sa beauté était célèbre
et au nom de Caïssa répondait la belle.
Mars vit la jeune fille et, frappé d'étonnement,
il s'extasia sur ses formes et chacun de ses gestes...

Aussitôt devant la nymphe, il épancha son cœur.
La hautaine Dryade dédaigna sa plainte...
Il abandonna son char, tiré par de féroces tigres
et erra solitaire sur l'herbe sombre,
puis, abattu, s'étendit près d'un ruisseau murmurant.
La belle Caïssa était l'objet de ses pensées chagrines.

Une naïade l'entendit de son lit moussu
et sortant sa tête sereine de l'eau cristalline,
lui dit gentiment : "Ô toi, que l'amour habite,
tes larmes vont attiser le feu au lieu de l'apaiser...
Pourquoi n'inventes-tu pas quelque jeu pour te consoler,
pour te rendre agréable aux yeux de la demoiselle ?
Puissent tes prières amadouer la dédaigneuse Dame
et fassent que Caïssa réponde à ta flamme".

"Gentille nymphe" dit Mars, "j'approuve ton conseil ;
l'Art, seulement l'Art, peut émouvoir son cœur impitoyable..."
Entre-temps, Mars, éperdu de joie,
avait atteint le temple du dieu Sport.

Il lui parla des charmes de Caïssa, de son feu ardent...
Il ajouta : "Sois prompt à venir en aide à ma passion ;
C'est la requête d'un dieu." Ainsi parla-t-il et Sport lui obéit.

Dans un moule céleste, il fabriqua une tablette,
incrustée de camées d'or et d'argent.
Puis de deux métaux, forma une horde guerrière
qui se présente à nous en ordre de bataille.

Il lui enseigna les règles de ce jeu d'esprit
et le nomma Caïssa, du nom de la Dryade.
Voici comment les fils d'Albion, pleins d'enthousiasme,
ont adopté ce jeu qu'ils baptisèrent : "Jeu d'échecs".

AJECISTE VENDS NOMBREUX **LIVRES D'ECHECS**

EN RUSSE ET EN POLONAIS,
RECENTS ET ANCIENS
Demander la liste à :
(joindre une enveloppe affranchie)

OLIVIER VASSEUR
181, rue Paul-Verlaine
62300 Lens

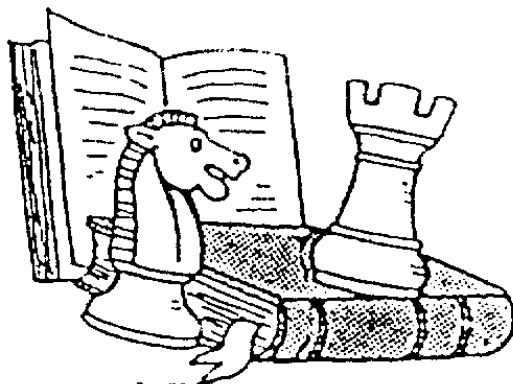

LE TOURNOI A.J.E.C. 1253

GILLES GUIDICI

CET avant-dernier tournoi de l'époque récente des divisions vient de s'achever. Les parties acharnées (seulement trois nulles) furent l'œuvre de joueurs motivés pour accéder au plaisir de participer à un prochain championnat de France. Voici quelques parties et positions tirées de ce tournoi. Je profite de l'occasion pour saluer très amicalement, pour leur courtoisie et la richesse de leur correspondance, MM. Noblesse, Fremann, Bouillod et Dienne.

A.J.E.C. 1253, 1998

Jean DIENNE

Gilles GUIDICI

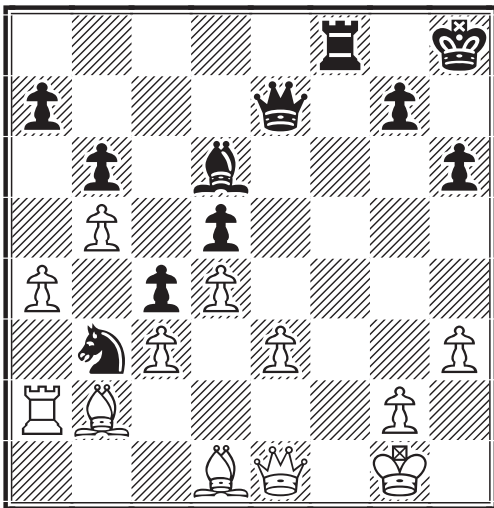

Analyse de la position après 30. ♕c2-d1 :

Les Blancs ont un Pion de plus et les deux Fous. Leur plan consiste à installer un Fou en f3, pousser le Pion e3 en e4 pour éliminer sa faiblesse et surtout, mettre en jeu leur paire de Fous car la position est trop fermée pour qu'elle soit mise en valeur. Il faut également débloquer la Tour a2. La Dame doit tenir la diagonale e1-h4 pour tempérer les attaques éventuelles sur le roque.

Les Noirs ont des pièces bien placées et très actives. Trois d'entre elles sont braquées sur le roque adverse. Le Pion d5 est la seule faiblesse de l'édifice. Le Cavalier b3 tient beaucoup de cases clés et empêche une bonne coordination des pièces adverses.

30... ♖e4!

Malgré la venue prochaine du Fou en f3, les Noirs vont suivre un plan axé sur une action "pendulaire" de la Dame sur la diagonale b1-h7. Par des aller et retour sur cette diagonale, elle va exercer de telles pressions sur la position adverse que celle-ci va se dégrader d'elle-même.

31. ♗f3 ♜d3

Menace 32... ♗d2.

32. ♗c1!

Difficile à trouver mais c'est certainement la seule chance pratique des Blancs. Une pièce pour trois Pions centraux, pourquoi pas ?

32... ♜b1

Le Fou c1 tombe.

33. ♖b2 ♜g6!

• 33... ♜xc1 34. ♜xc1 ♗xc1 35. ♗xd5 est normalement à l'avantage des Noirs mais il n'est pas évident de conclure ;

• 33... ♜a1!? 34. ♖c2 ♜xa4 35. ♗xd5 ♜xb5 = ;

• 33... ♜g6 a l'avantage de garder la pression sur les pièces blanches tout en visant la précieuse case g3.

34. ♗xd5 ♗xc1 35. ♗xc4

35. ♜xc1? ♜g3.

35... ♖c8 36. ♗f1 ♗d3 37. ♗xd3

37. ♜b1! ♜g3-+.

37... ♜xd3 38. ♜d2 ♜e4!?

L'échange des Dames doit gagner car le Pion c tombe mais l'agonie risque d'être très longue. De plus la Dame noire est très active, alors...

39. ♜e1!

Il faut toujours tenir g3.

39... ♗f4 40. ♖e2 ♖e8 41. ♜h1

41. ♜f2 pour renforcer la défense de e3 ne va pas à cause de 41... ♗h2! et c'est la débandade.

41... ♜d3! 0-1

Il aurait pu suivre 42. e4 ♗g3 43. ♜f1 ♜g8! 44. ♖f2 ♜xf1+ 45. ♖xf1 ♖xe4 46. ♜g1 h5 47. ♖d1 ♖e1+ 48. ♖xe1 ♗xe1 49. c4 ♗c3 50. d5 ♜f7 51. ♜f2 ♜f6 52. ♜e3 ♜e5-+, les Blancs sont en zugzwang.

G. GUIDICI

A.J.E.C. 1253, 1998
GAMBIT VIENNOIS - C25

Gilles GUIDICI Olivier FREMANN

1.e4 ♖c6 2.♗c3 e5 3.f4 exf4 4.♗f3
g5 5.d4 g4 6.♗c4 gxf3 7.0-0

Le Gambit Viennois donne toujours des parties animées mais cette sous-variante très peu jouée car jugée incorrecte, atteint des sommets dans la violence échiquéenne. L'illustre Paul Kérés qui usait quelquefois de ce répertoire l'a bien défriché. Cependant, depuis les années trente, peu de joueurs ont réellement cherché dans une voie donnée ≠ par l'Encyclopédie.

La suite principale est 7...d5 8.exd5 ♗g4 9.♖d2 :

a. 9...♗ce7 10.♖xf4 ♗h6 (fin de l'analyse citée dans l'Encyclopédie : ≠ Kérés) 11. ♗e4! (menace ♗f6# et la poussée d5-d6 sur ♗b5+ c6) :

a1. 11...♗ef5 (pare les deux menaces) 12.♗b5+ c6 13.dxc6 ♖xd4+ 14.♗f2! ♖xf4 15.cxb7+ :

a11. 15...♖d8 16.♗xf4 et la Tour a8 saute ;

a12. 15...♖e7 16.♗xf4 ♖d8 17.♖fe1+ ♖f6 18.♗e3 et cette fois c'est la Tour h8 qui est prise pour cible.

a2. 11...♗g7!? 12.♖xh6!∞ mais les Blancs ont l'initiative, la Dame noire étant évidemment imprenable 12...♗xh6?? 13. ♗f6+ ♖f8 14.♗xh6# ;

a3. 11...♖c8 (pour ne pas être obligé de jouer c6 sur ♗b5+) 12.♗b5+ ♖d8 13.d6!

b. 9...♗a5 10.♗b5+ c6 11.♖xf4 :

b1. 11...♖d7 12.♖e5+ ♗e7 13.♗e4± ;

b2. 11...♖h4 12.dxc6 bxc6 13.gxf3 ♗e7 14.fxg4 cxb5 15.♖xf7+± ;

b3. 11...♗f6 12.♗e4! ♗g7 13.♗d2!? 0-0 ±/=.

7...♗g7 8.♗xf4 ♗xd4+

8...♗xd4 9.e5 fxg2 10.♗xf7+ ♖xf7 11. ♖h5+ ♖e6 12.♖g4+ ♖f7 13.♖xg2 ♗f5 14.♗g5 ♗ge7 15.♖xf5+ ♗xf5 16.♗xd8 ♖xd8 17.♖g5! ♗e7□ 18.♖f1+ ♖e6 19. ♖f6+ ♗xf6 20.♖xf6#, ☒ Hergert-Kolsch.

9.♖h1 ♗xc3 10.♗xf7+ ♖xf7 11.♖d5+

Suite donnée comme égale par l'Encyclopédie avec 11...♖e8 12.♖h5+.

11...♖g7 12.♖xf3 d6

J'ai retrouvé une partie de Paul Kérés où, après 12...♗f6, le Grand Maître estonien a

joué 13.e5 ♗e7? (13...♗h4!?) 14.♖g3+ ♖f8 15.♖xg8+ 1-0, Kérés-Wilkins, ☒ 1930.

13.♖g3+ ♖f8 14.bxc3 ♗ce7 15.♖g5 ♖e8 16.♖g7 ♗g6 17.♖xg6! hxg6 18.♖xg6+ ♖f8?

Olivier Fremann a bien sûr constaté que 18...♖d7 ne pouvait conduire qu'à la nulle. C'était pourtant la seule option raisonnable (pour ceux qui, vu le début, pensent que les échecs sont affaire de raison !).

19.♗g5 ♖xg5 20.♖xg5 ♗e6 21. ♖f1+ ♖e8?

21...♗f7 22.♖d5 ♖h7 avec encore du travail pour conclure bien que le jeu soit très favorable aux Blancs.

22.♖g7 ♗e7 23.♖xh8+ ♗g8 24.h4 ♖d7 25.h5 1-0

G. GUIDICI

A.J.E.C. 1253, 1998

Michel NOBLESSE Yves BOUILLOD

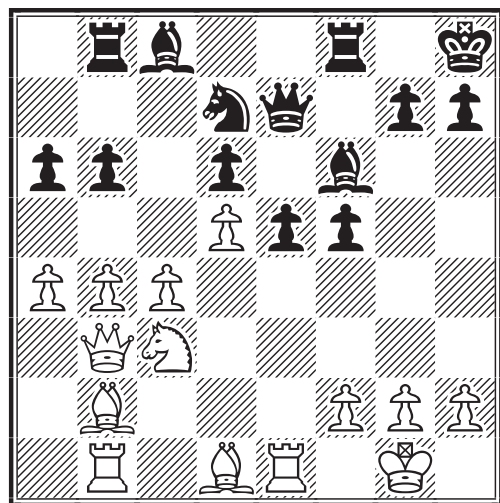

Analyse de la position, a priori les chances sont équilibrées :

– Les Blancs ont une majorité de quatre Pions contre trois à l'aile Dame mais des pièces un peu trop attentistes.

– Les Noirs sont prêts à réaliser la poussée e5-e4. La phalange de Pions a6-b6 semble tenir en respect la chaîne de Pions adverse.

Cette position est issue d'une Sicilienne Sveshnikov. La structure est vraiment habituelle pour les joueurs qui utilisent ce système de jeu. La suite de la partie est intéressante. Les Noirs vont s'emparer de l'initiative sans effort.

19...e4 20.♙c2 ♘e5

En deux coups, l'évaluation ♣ est un minimum.

21.♘d1 ♙d7 22.♙c1 ♖fc8 23.♘b2 b5

Peut-être joué un peu tôt. 23...♙e8 pour pouvoir basculer la Dame sur une case utile comme c7...

24.cxb5 axb5 25.♙d2

Après 25.a5! les Noirs sont mieux mais doivent négocier l'entrée en finale en tenant compte de ce Pion passé.

25...bxa4 26.♘xa4 ♘c4 27.♙c3 ♙xa4 0-1

27.♙c3 est une erreur mais même sans cette faute, la position est très difficile pour les Blancs qui devraient rapidement craquer.

G. GUIDICI

A.J.E.C. 1253, 1998

Gilles GUIDICI

Jean DIENNE

La pédagogie échiquéenne nous enseigne que l'attaque est souvent la meilleure défense. Même lorsqu'elle n'aboutit pas, un rapide repli permet de sauver la situation. La défense elle, requiert une délicate précision où la moindre erreur de jugement est souvent fatale à son auteur. Cependant, de rares (courageux !) joueurs affectionnent ces situations périlleuses. C'est le cas dans cette partie où les Noirs vont se carapaçonner et démontrer le bien-fondé d'une défense opiniâtre et constructive.

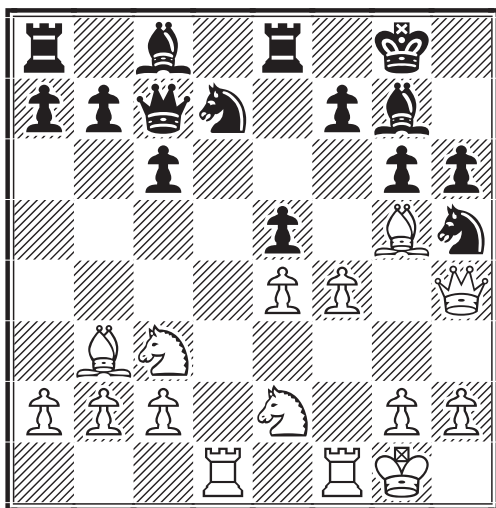

15.♙xh6!?

15.♙e7 ♠ 16.♙d6 est certainement plus solide mais ♙xh6 est réellement tentant !

15...♙xh6 16.f5! ♖d8! 17.♗h3

Les Blancs ont négligé le coup naturel 17.♗g4 avec des menaces inquiétantes sur g6 et f7 exemple : 17...♗h8 18.fxg6 ♗g5 19.♗xg5 ♙xg5 20.gxf7 ♖f8 21.♖f5! ♙e3+ 22.♗h1 ♘g7 23.♙d6!↑ » .

Cependant 17...♗g5 tout de suite n'est pas clair : 18.♗xg5 ♙xg5 19.fxg6 ♖f8 (pour parer 20.gxf7+) 20.♖f5 ♙e3+ (le seul coup sinon les Blancs récupèrent la pièce avec un avantage décisif) 21.♗h1 ♘df6∞ .

17...♗g7 18.♙xf7!

Sûrement trop présomptueux mais d'autres coups redonnent le trait avec une multitude de plans de dégagement pour les Noirs.

18...♗xf7 19.fxg6+ ♗xg6!

Il fallait quand même oser prendre ce Pion et exposer ainsi son Roi.

20.♗f5+ ♗g7 21.♗f7+

Le Roi noir semble plus fragile en h8 qu'en g7. Il ne protège plus le Fou h6 ni les précieuses cases d'attaque f6, f7 et g6.

21...♗h8 22.♗xh5 ♖e6□ 23.♖f5 ♗e8!

Ce coup ainsi que les suivants démontrent la grande compréhension des schémas défensifs de Jean Dienne !

24.♖f7 ♗g8 25.♙df1 ♘f8!!

Les Blancs se retrouvent avec une attaque émoussée, une pièce de moins et, à moyen terme, une contre-attaque sur leur roque.

26.g4 ♙d7 27.g5 ♖e7! 28.g6 ♙g7

Malgré la position étriquée des pièces noires, pas la moindre petite combinaison en vue. Les Cavaliers blancs n'ont pas de cases intéressantes et le Roi blanc serait mieux en h1.

29.♘g3 ♘xg6 30.♖xe7 ♘xe7 31.♗g5 ♗h7! 32.♗h1 ♘g8 0-1

L'abandon est justifié par le fait que les Blancs ont une pièce de moins et aucune perspective pour le récupérer.

G. GUIDICI

ATTENTION !

Les dirigeants de l'A.J.E.C. changent parfois d'adresse ! Consultez toujours le dernier numéro du Courier des Echecs avant de les contacter.

NOS PARTIES

Bernard Heim nous fait part d'une expérience intéressante : la même partie commentée par les deux joueurs chacun de leur côté. On en redemande !!

COUPE DE FRANCE 99/2T/04 DEFENSE HOLLANDAISE - A94

Xavier BLONDE Grégory ANTON

1. ♖f3 f5!

D'après Bruno San Marco, car dans la Défense Hollandaise, le Cavalier doit venir en f4 via h3.

2. d4 ♗f6 3. g3 e6 4. ♕g2 ♖e7 5. 0-0 d5 6. c4 c6 7. b3 0-0 8. ♗a3

Après quelques interventions de coups, nous retrouvons la partie Botvinnik–Bronstein, ♚♚ Moscou 1951, 7^e partie de leur match pour le titre de champion du monde qui continua ainsi : 8...b6 9. ♗xe7 ♜xe7 10. ♗e5 ♗b7 11. ♗d2 ♗bd7 12. ♗xd7 ♗xd7 13. e3 ♞ac8 (1-0, 66 coups). Le plan des Blancs est d'échanger le Fou d'attaque des Noirs et de conserver les Fous de cases blanches après avoir fixé les Pions noirs sur cases blanches.

8... ♗xa3 9. ♗xa3 ♜e7 10. ♗c2

J'aurai pu jouer 10. ♗b1 pour venir en c3, mais j'ai préféré atteindre la case d3 via e1 pour contrôler la case e5.

10... ♗bd7 11. ♗ce1 ♗g4

J'ai été surpris par ce coup, j'attendais 11...b6 pour développer le Fou c8. J'ai eu peur de la poussée e5 et, malgré l'affaiblissement du roque et du pion g3 en particulier, j'ai décidé de chasser le Cavalier g4.

12. h3 ♗h6!

Permet la venue du Cavalier d7 en f6 pour soutenir l'attaque.

13. e3!

Empêche pour l'instant la poussée du Pion f.

13...b6 14. ♗d3 ♗b7

Si 14...♗a6 alors 15. ♗fe5 ♗xe5 16. ♗xe5 avec un jeu agréable pour les Blancs.

15. ♗fe5 ♗xe5 16. ♗xe5 ♗f7 17. ♗xf7

Permet aux Noirs de doubler les Tours sur la colonne f mais je ne pouvais pas reculer le Cavalier.

17... ♞xf7 18. ♞c1 g5!

Ce coup met la pression sur le roque blanc.

19. cxd5 cxd5

Ici, j'avais plutôt analysé 19...exd5 avec la colonne c semi-ouverte pour les Blancs et la colonne e semi-ouverte pour les Noirs.

20. ♞c3!

La Tour prend le contrôle de la troisième rangée.

20... ♞af8

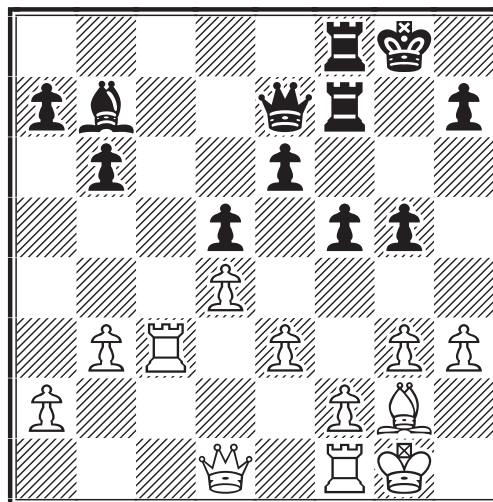

21. ♜d2

Ce coup me laisse perplexe. J'avais l'idée de contrer la Dame noire pour le contrôle des cases noires mais je pense qu'il y avait mieux, peut-être 21. ♜e2. L'option 21. ♜h5 ne me semble pas permettre une attaque décisive sur l'aile Roi.

21...f4 22. exf4 gxf4 23. ♞f3 fxf3 24. fxf3

24. ♞xg3+ ne me paraît pas raisonnable pour les Blancs.

24... ♞xf3 25. ♞xf3 ♞xf3 26. ♗xf3 1/2-1/2

Sur proposition des Blancs. Je pense que la position est très légèrement favorable aux Blancs qui ont une majorité de Pions à l'aile Roi, les Noirs étant embarrassés d'un Pion arriéré. Cependant, j'ai eu peur de continuer et de gâcher la position en voulant forcer le gain (cela m'arrive hélas relativement souvent). De plus, l'autre partie de ce tournoi me prend beaucoup de temps d'analyse pour essayer d'annuler. La suite de la partie pourrait être : 26...e5

27.dxe5 ♖xe5 28.♔f2 ♖g7 suivi de 29... h6 et il devient difficile pour les Blancs de progresser.

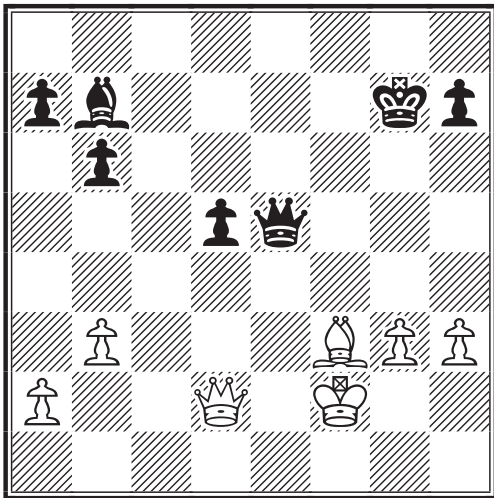

Je remercie Grégory pour la correspondance lors de cette partie et pour ses commentaires avisés.

X. BLONDE

**COUPE DE FRANCE 99/2T/04
DEFENSE HOLLANDAISE - A94**

Xavier BLONDE Grégory ANTON

1.♖f3 f5 2.d4

Nous voilà dans une Défense Hollandaise. Dans un autre match pour le deuxième tour de la coupe de France, mon adversaire Stéphane Faure a préféré la suite : 2.b3 ♖f6 3.♗b2 e6 4.g3 d5 5.♗g2 ♗e7 6.0-0 0-0 7.d3 ♖c6 8.♖bd2 ♖g4! 9.e4! ♗f6 avec l'échange du Fou de cases noires et une position complexe.

2...♖f6 3.g3 e6 4.♗g2 ♗e7 5.0-0 d5 6.c4 c6

La variante Stonewall, appréciée parfois pour sa solidité.

7.b3 0-0 8.♗a3 ♗xa3

Me voilà sorti de mes "connaissances théoriques". Pour ma part, je m'inspirais de la partie Delmas-Schrader, ✉ A.J.E.C./2171, publiée dans le Courrier des Echecs n° 297 d'avril 1982. Cette partie a continué par 9.♖xa3 ♖e7 10.♖c2 ♖bd7 11.♖b2 ♖g4! pour pousser f5-f4 et justifier l'avance du Pion f. Les Blancs gagnèrent en 25 coups après quelques imprécisions dans le jeu des Noirs.

9.♖xa3 ♖e7 10.♖c2! ♖bd7

Le début d'une manœuvre de Cavalerie qui va permettre aux Noirs de dominer

logiquement la case e5 et donc ainsi de juguler le contre-jeu adverse.

11.♖ce1 ♖g4!?

Nous y voilà. Ce coup améliore l'action de la Tour f8 et les Noirs effleurent l'idée de pousser les Pions e6 et f5 en e5 et f4 mais, M. Blondé est vigilant.

12.h3 ♖h6

A noter que dans la partie précitée, les Blancs n'ont pas joué h3.

13.e3! b6

Il devient clair que le mauvais Fou des Noirs n'a aucun avenir sur la diagonale c8-h3, alors j'essaie la "diagonale du Fou" de Michel Piccoli.

14.♖d3 ♗b7!

Entièrement d'accord avec l'opinion de M. Blondé : la place du Fou Dame noir est en b7 et non en a6. Installé en b7, il exerce une action défensive de longue durée sur la case d5.

15.♖fe5 ♖xe5 16.♖xe5 ♖f7 17.♖xf7 ♗xf7

Les quatre Cavaliers ont disparu de l'échiquier. Je me demande si le retrait 17.♖d3 n'était pas à envisager afin de maintenir la pression. Dans ce cas après 17.d3, l'essai 17...e5 peut être contré par 18.dxe5 ♖xe5 19.cxd5 cxd5 20.♖f4! et le Pion d5 semble perdu.

18.♗c1 g5!

Il faut faire quelque chose, sinon les Blancs vont préparer une action à l'aile Dame. Pourquoi pas sur la colonne c en doublant les Tours ? 18...g5 remet la poussée f5-f4 à l'ordre du jour.

19.cxd5 cxd5

M. Blondé m'indique qu'il attendait 19...exd5. J'ai regardé ce coup mais je craignais la faiblesse du Pion c arriéré, étant donné que la poussée c6-c5 est impossible.

20.♗c3! ♗af8

La Tour est un élément important du dispositif de défense des Blancs sur la troisième rangée, prête à contrer l'activité des Noirs sur la colonne f.

21.♖d2

Sur 21.♖h5 f4 22.exf4 gxf4 23.♗f3 comme dans la partie, le coup 23...♗f5 est possible mais à double tranchant.

21...f4 22.exf4 gxf4 23.♗f3 fxf3

Quoi d'autre ? Maintenant ce sont les quatre Tours qui vont disparaître.

24.fxg3 ♖xf3 25.♖xf3 ♖xf3 26.♙xf3
1/2-1/2

Sur proposition des Blancs. Je vais pêcher par manque d'originalité mais je suis d'accord avec la conclusion de M. Blondé, "la position possède encore des éléments avantageux pour les Blancs" :

1. Ils ont une majorité de Pions à l'aile Roi.
2. Dans cette finale de Fous de même couleur, les Blancs ont le bon Fou.
3. Les Noirs ont un Pion arriéré sur une colonne semi-ouverte.

Je me serais donc empressé de jouer 26...e5 avec une suite qui aurait pu être celle proposée par M. Blondé. La Dame noire étant centralisée en e5, le Pion d passé représente-t-il une force ou une faiblesse ?

Je terminerai en remerciant mon partenaire pour les progrès qu'il a pu me faire réaliser dans la variante Stonewall de la Hollandaise en me faisant découvrir des parties jouées par Tartakower lors du tournoi de La Haye.

G. ANTON



A.J.E.C. 2409, 1994
DEFENSE SICILIENNE - B76

René DE WINNE **Jean-Marc YVINEC**
1.d4 ♘f6 2.f3 g6

En jouant 2.f3, les Blancs choisissent une suite marginale avec, "dans les cartons" sur 2...d5, le fameux Gambit Blackmar-Diemer : 3.e4. Les Noirs doivent-ils volontairement entrer dans le jeu de leur adversaire ? Par leur dernier coup 2... g6, ils sont prêts à transposer tranquillement vers d'autres schémas.

3.e4 d6

Les Noirs continuent de se développer suivant une stratégie polymorphe. La position obtenue permet de transposer dans une Est-Indienne, une Pirc ou une Sicilienne Dragon.

4.♘c3 c6

Le choix se réduit. En avant pour une Pirc avec f3 ! Le plan des Blancs est simple, efficace mais totalement transparent. La suite évidente ♙e3-♖d2 doit permettre

d'échanger le dangereux Fou g7 (se remettre en mémoire les dommages causés par ce Fou dragonnesque). Ensuite les Blancs vont s'adapter aux circonstances :

– un petit roque noir prématuré peut se voir contré par une virulente attaque à l'aile Roi ;

– un Roi noir attardé au centre peut permettre aux Blancs la construction d'un centre formidable.

Face à cette stratégie blanche, les Noirs doivent engager un contre-jeu immédiat à l'aile Dame avec c6-b5 et ce dès que possible. Mais deux chemins mènent à Rome :

1. Le chemin normal avec 4...♙g7 suivi de b5 mais sans le petit roque.

2. Le chemin détourné avec c6-b5 mais sans le dragon cracheur de feu en g7, car jouer ♙g7 et répondre à ♙h6 par ♙xh6 est une perte de temps.

5.♙e3 b5 6.a3 ♗bd7

6.a3 ne me plaît pas ! Certes la position très fermée pour le moment permet la perte de quelques temps de développement. Mais que peut-on reprocher à la bonne vieille suite 6.♖d2 ?

7.♖d2 ♗b6 8.b3?

Si 6.a3 était d'une lenteur coupable, 8.b3? me semble une profonde erreur stratégique car il affaiblit l'ensemble de la diagonale a1-h8 et la case c3 en particulier. Le sanguinaire dragon sera encore plus redoutable que d'habitude en g7. Pour le moment il semble bien endormi mais attention à son réveil !

8...♙b7 9.♗h3 ♖c7

Les Noirs se hâtent avec une apparente lenteur. En c7, la Dame est excellemment placée, prenant sous son contrôle d'importantes cases centrales et mettant la pression sur c3, affaibli par le criminel 8.b3. De par la position encore très fermée, le noir monarque ne risque rien (à court terme) au centre, mais la mobilisation de cette vieille baderne de Tour h8 va être longue, très longue...

10.d5?

Là je dis non ! ! 10.d5 est une faute lourde. Au lieu de continuer (commencer ?) le développement, les Blancs ouvrent de manière forcée la colonne c ! La position va prendre les caractéristiques d'une véritable Sicilienne Dragon avec un centre blanc fragile (voir le commentaire du quatrième

coup) et de vilaines faiblesses sur les cases noires (diagonale a1-h8, case c3...). De plus, la présence du Roi en e1 ne va pas arranger les choses.

10...a6 11.♖f2

11.♖f2 semble être la satisfaction de 10.d5. Mais maintenant les Noirs font sauter le centre blanc et empochent un bon Pion.

11...cxd5! 12.♗d2 dxe4 13.fxe4 ♜c8

La pression monte sur la colonne c et c3 commence à devenir intenable.

14.♙d3 ♙g7

Enfin réveillé, le dragon sort de sa tanière. Après son long sommeil hivernal cette bête infernale a grand faim.

15.♙xb6 ♗xb6

Après la disparition du Fou e3 l'ensemble des cases noires est définitivement faible (c5, d4...).

16.0-0-0 ♗c5

La Dame revient à ses premières amours (la colonne c et les cases noires). La position blanche est désespérée.

17.♗b1 ♗xe4

On mesure pleinement les conséquences désastreuses des sixième, huitième et dixième coups blancs.

18.b4 ♗e5

Mais pas 18...♗d4 à cause de 19.♙xb5+.

19.♙xe4 ♗b2# 0-1

Il est juste que le coup fatal soit parti sur une case noire et sur la "diagonale du Fou" !

J.-M. YVINEC

**A.J.E.C. 2409, 1994
DEFENSE SICILIENNE - B22**

Jean-Marc YVINEC

Gérard RAMILLON

1.e4 c5 2.c3 d6 3.d4 ♗f6 4.dxc5 ♗c6 5.♙c4 ♗xe4 6.♙xf7+ ♗xf7 7.♗h5+ ♗g8 8.♗d5+ e6 9.♗xe4 d5 10.♗e3 b6 11.cxb6 axb6 12.♗e2 ♙c5 13.♗g5 ♙e7 14.♗h5 ♙a6 15.0-0 h6 16.♞e1 e5 17.♙e3 ♙c5 18.♙xc5 bxc5 19.♗g6 ♗d7 20.♗d2 ♞f8 21.f3 ♞f6 22.♗c2 g6 23.c4 ♗b4 24.♗b3 ♞b6 25.a3 dxc4 26.♗xc4 ♗f7 27.♞ec1 ♙xc4 28.♞xc4 ♗d5 29.♗a2 ♗h7 30.♞xc5 ♞d8 31.♗c3 1-0

NOUS AVONS LU...

NOUS AVONS AIME*...

X^e INTER-REGIONAL, 1997

DEFENSE EST-INDIENNE - E60

Stéph. COULOMBIER Patrice GODOC

1.♗f3 ♗f6 2.c4 g6 3.b3 ♙g7 4.♙b2 0-0 5.g3 d6 6.♙g2 c5 7.0-0 ♗c6 8.d4 cxd4 9.♗xd4 ♙d7 10.♗c3 a6 11.e3 ♗a5 12.a3 ♞fc8 13.b4 ♗c7 14.♞c1 ♗d8 15.♞e1 ♞ab8 16.♗e2 ♙g4 17.♗xc6 bxc6 18.♗d2 ♗d7 19.e4 e5 20.♞c2 ♞d8 21.♗b1 ♙h3 22.c5 ♙xg2 23.♗xg2 dxc5 24.♙xe5 ♗e8 25.♗c3 cxb4 26.axb4 ♗h5 27.♙xg7 ♗xg7 28.♞a2 ♞dc8 29.♗d2 ♗e7 30.♞xa6 ♗xb4 31.♗xb4 ♞xb4 32.♞c1 c5 33.♗c4 ♗e6 34.♗d6 ♞d8 35.e5 ♞d7 36.♞a8+ ♗g7 37.♗e8+ ♗h6 38.♗f6 ♞d2 39.h4 g5 40.♞g8 gxh4 41.♞h1 ♗g7 42.♞xh4+ ♞xh4 43.gxh4 ♗e6 44.♞h8 ♗g6 45.♞xh7 1-0

COUPE DE FRANCE 98/4T/3

DEBUT IRREGULIER - A00

Oli. FREMANN Dominique BOUCHEZ

1.♗c3 d5 2.e4 c6 3.♗f3 e6 4.♗h3 ♗e7 5.d4 dxe4 6.♗xe4 ♗xd4 7.♗hg5 ♗f5 8.♗xf7 ♗xf7 9.g4 ♙e7 10.c3 ♗d5 11.gxf5 exf5 12.♗g5+ ♙xg5 13.♗xd5+ cxd5 14.♙xg5 ♞e8+ 15.♙e2 b6 16.♗d2 ♗d7 17.♞ad1 ♗f6 18.f3 h6 19.♙e3 ♙d7 20.h4 ♞e7 21.♙d3 ♞ae8 22.♞he1 ♗g6 23.♞e2 ♗h5 24.♞g1 g6 25.♙d4 ♞xe2+ 26.♙xe2 ♞e6 27.♙e3 ♙c8 28.♞h1 a6 29.f4+ ♗g4 30.♙d4 b5 31.♙f3 ♙b7 32.♙e5 a5 33.♞h2 d4 34.♙e2 dxc3+ 35.bxc3 ♙d5 36.a3 ♙c4 37.♙f3 ♞e7 38.♗c2 ♞d7 39.♙d4 ♙d5 40.♙e2 ♞e7 41.♙d1 ♞e4 42.♙e5 ♞e1 0-1

COUPE DE FRANCE 98/5T/6

DEFENSE SLAVE - D18

François SAGE Pierre LE BLED

1.d4 d5 2.c4 c6 3.♗f3 ♗f6 4.♗c3 dxc4 5.a4 ♙f5 6.e3 e6 7.♙xc4 ♙b4 8.0-0 ♗bd7 9.♗h4 ♙g6 10.♗b3 ♗b6 11.g3 a5 12.♗xg6 hxg6 13.♞d1 0-0-0 14.♙f1 g5 15.♗a2 ♗g4 16.♗d3 ♞xh2 17.♙g2 ♞dh8 18.♗e2 ♗df6 19.♗f3 ♙d6 20.♗c3 ♞2h5 21.♗e4 ♗xe4 22.♗xe4 ♗f6 23.♗d3 g4 24.e4 ♙c7 25.♙d2 ♗b8 26.♙c3 ♗d7 27.e5 f5 28.exf6 gxf6 29.♗e2 f5 30.♗xe6 ♞8h7 31.♞a3 ♗a7 32.♞b3 ♗a6 33.d5 ♙b6 34.♞xb6 ♗xb6 35.dxc6 ♗xa4 36.♙d4+ ♗b6 37.cxb7 ♞5h6 38.♙xb6+ ♗xb6 39.♗c8 ♞xb7 40.♞d7 1-0

* et nous aurions apprécié de recevoir quelques commentaires des joueurs...

ETUDE ET PERFECTIONNEMENT

JACQUES NEGRO – ARBITRE F.I.D.E.

DEFENSE FRANÇAISE - C15

Une bataille hasardeuse...

1.e4 e6 2.d4 d5 3.♘c3 ♘b4

La variante de Nimzovitch. On y répond habituellement par 4.e5 c5 5.♘d2! ou 4.♘e2 dxe4 5.a3 avec un bon jeu pour les Blancs.

4.a3 ♘xc3+ 5.bxc3 dxe4 6.♖g4 ♘f6
Si 6...♖f6 7.♖xe4!

7.♖xg7 ♖g8 8.♖h6 c5 9.♘e2 ♘bd7
10.♘g3 ♖g6 11.♖e3 ♘d5

Les Noirs ne tiennent pas à fortifier le Pion e4.

12.♖xe4 ♘xc3 13.♖d3

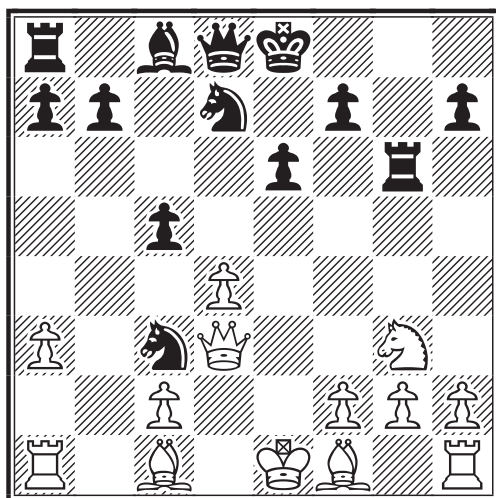

13...♘d5

QUESTION N° 1

Pourquoi pas 13...cxd4 ? (3 points)

14.♘e2

Menace ♘h5, suivi de ♘h6!

14...♖f6 15.c3! cxd4 16.cxd4 ♘7b6
17.♘h5 ♖g7 18.♘f3 ♖g6 19.♘e4 f5
20.♘f3 ♖f8

Les Blancs menaçaient 21.♘h5.

21.a4

Envoyez vos solutions à Jacques Negro (Echecs) Journal Nice-Matin, 06290 Nice Cedex.

Pour aller déloger le Cavalier b6 puis supprimer son compère en d5 qui maintient un blocus intolérable.

21...♖c7 22.0-0 ♘d7 23.♘a3+ ♖g8
24.a5 ♖c3 25.♖b1 ♘a4 26.♘xd5
exd5 27.♖xb7 ♖c6 28.a6 ♘b6

QUESTION N° 2

Naturellement pas 28...♖xb7 29.axb7 qui donne l'avantage aux Blancs. Comment ? (3 points)

29.♘c5 f4 30.♘f5! ♖h8 31.♘e7
♖e6 32.♘xb6 ♘c6! 33.♘xc6 ♖g8

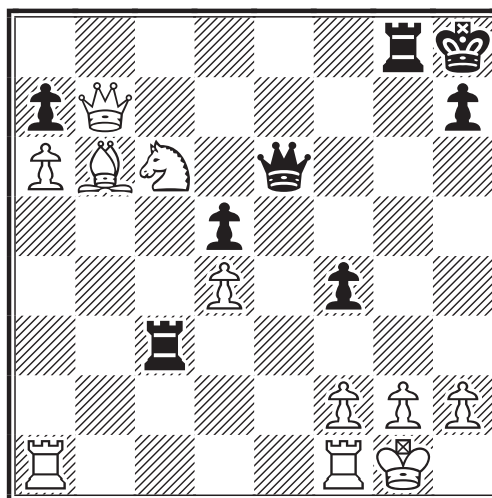

QUESTION N° 3

Les Noirs viennent de sacrifier deux pièces et Pion pour une attaque "féroce". Indiquez la menace. (3 points)

34.♘e5 ♖g7 35.♖b8+

Les Blancs vont rendre habilement le Bien mal acquis en "conservant" deux Pions pour gagner en finale. Toutefois, après 35.♘c7 ♖cxc7 36.♖b3 on ne voit pas de suite satisfaisante pour les Noirs.

35...♖c8 36.♘g6+! ♖xg6 37.♖xf4

Eliminant tout danger.

37...♖xb6 38.♖e5+ ♖g7 39.♖xd5
♖d8 40.♖e5 ♖xd4 41.♖xd4 ♖xd4
42.♖fd1 ♖xd1+ 43.♖xd1 1-0

Le gain des Blancs – qui ont deux Pions de plus – n'est plus qu'une question de temps...

PETITE... RECREATION

C'est sous ce titre que nous vous présentons cette fin de partie qui sort des sentiers battus. Trois Pions noirs pour un mariage royal.

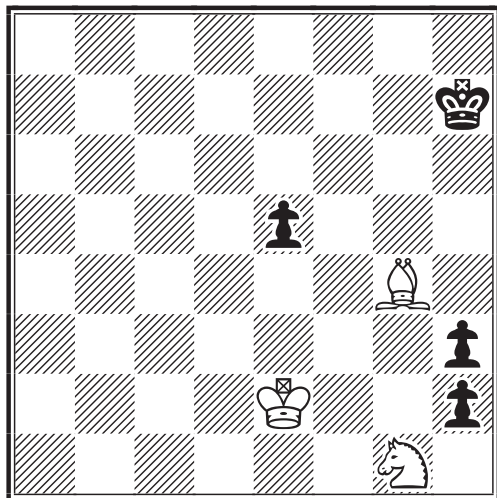

TRAIT AUX BLANCS

La promesse "h2" pour le Roi noir est imparable ! Mais le Roi blanc est malicieux, il

demande à son Fou et à son Cavalier de sauver son royaume par la partie nulle. A-t-il raison de leur faire confiance ?

SOLUTIONS DU N° 492

Question n° 1 : 15... ♖xa2? 16. ♗xe7 et le Pion d5 devient un dangereux Pion passé (3 points).

Question n° 2 : Il valait mieux laisser aux Noirs l'initiative de l'échange et jouer 19.f4 (3 points).

Question n° 3 : 39... ♖a3! (3 points).

PETITE RECREATION

Le Roi noir est :

- pat sur la case h1 ;
- mat sur la case e3 ;
- et se fait mater en un coup sur la case a8.

(Nice-Matin 1984, Extrait des Jeux de l'échiquier n° 56.)

CURIOSITES ET ETUDES

JACQUES NEGRO - ARBITRE F.I.D.E.

LE PION

Ainsi qu'un espiègle écolier... rigolo,
Qui s'échappe, buissonne et muse,
De-ci de-là, il s'amuse...
Fausse compagnie, s'évade pour la promo.

DIAGRAMME N° 6

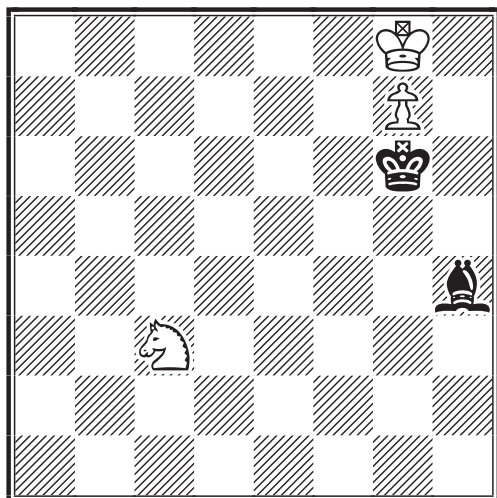

LES BLANCS JOUENT ET GAGNENT (10 points)

Note de l'auteur : Une esquisse très facile sur l'idée du zugzwang.

SOLUTION DU PROBLEME N° 5

1. ♖h6+ ♗g1! 2. ♖h5! g4! 3. ♖h4 [et non 3. ♖b5? ♖d2!=] 3...g3 4. ♖h3 ♖b2 5. ♖xg3+ ♗f2 6. ♖g6 ♗e3 7. ♖d6!!+-, E. Kapper, For Schack 1948 (10 points).

A.J.E.C. 5005, 1999

DEFENSE NIMZOVICH - E33

Bernard GODINOT Serge MOUSSARD

1.d4 ♗f6 2.c4 e6 3. ♗c3 ♖b4 4. ♖c2 ♗c6 5. ♗f3 b6 6. ♖g5 ♖b7 7.e3 0-0 8. ♖d3 ♖e7 9.a3 d5 10. ♖xf6 ♖xf6 11. ♖xh7+ ♗h8 12. ♖d3 ♗e7 13. 0-0-0 ♖c8 14. ♖e2 c5 15. ♗e5 g6 16.h4 ♖xe5 17.dxe5 ♗g7 18.f4 ♗f5 19. ♖xf5 exf5 20.g4 d4 21. ♗b5? ♖xh1 22. ♖xh1 d3! 23. ♖g2 ♖d7 24.g5 ♖cd8 25. ♗d6? ♖a4 26. ♖d5?? ♖c2# 0-1

S. MOUSSARD

NOS TOURNOIS

CHAMPIONNAT DE FRANCE 1999

RESULTATS

35 Ruch-De Lagontrie1 - 0
36 Horchman-De Lagontrie1 - 0

CLASSEMENT PROVISoire

1 J.-C. Horchman (5)6½
2 G. Hervet (3)5½
3 L. Tinture (3)4
4 R. Roelens (3)3½
5 E. Ruch (8)3
6 C. Jean (3)3
7 J. De Lagontrie (5)2½
8 R. Bertuli (7)2
9 O. Troffiguer (6)2
10 T. Bertola (8)1½
11 G. De Saint-Germain (5)1½
12 J.-M. Barré (7)1

() Nombre de parties en cours.

TOURNOIS A CINQ JOUEURS

NOUVEAUX TOURNOIS

5063 – niveau moyen : 2215*

B. Fister, D. Cabanna, J.S. Jardi-Talarn, M. Poupinel, J.-F. Baudoin.

5064 – niveau moyen : 1864

S. Moussard, G. Bornarel, J.-L. Ricard, R. De Winne, O. Delabarre.

5065 – niveau moyen : 1735

J. Duval, M. Boussac, S. Bery, D. Dejonckheere, L. Bouthors.

5066 – niveau moyen : 1854

G. Farcy, S. Baudoz, D. Dejonckheere, F. Latapie, S. Aquilina.

5067 – niveau moyen : 2201*

Fa. Fournier, C. Kuchelbecker, J. Néri, C. Robeson, F. Lavoisier.

* Qualificatif au championnat de France.

COUPE DE FRANCE

RESULTATS

Premier tour

98/1T

5. F. Padovani-D. Aubron (rectif)	2 - 0
10. J.-L. Robic-J. Le Clanche	0 - 2

Deuxième tour

99/2T

2. T. Roux-P. Valade	½-1½
4. G. Anton-X. Blondé	1 - 1
6. G. Anton-S. Faure	2 - 0
8. J.-L. Beyssac-P. Desruelle	2 - 0

Troisième tour

99/3T

1. J.-F. Baudoin-J. Martenot	2 - 0
8. R. De Winne-R. Boutonnet	½-1½
14. L. Laffranchise-J.-F. Baudoin	1 - 1

Quart de finale - 98/Q

2. M. Litique-J.-M. Lafarge	1½-½
-----------------------------	------

NOUVEAUX TOURNOIS

Premier tour - 99/1T

41. L. Lamôle-P. Lemaire
42. P. Lemaire-M. Bert
43. P. Lemaire-G. Bornarel

Deuxième tour - 99/2T

29. T. Roux-P. Gambini
30. G. Anton-X. Blondé

Troisième tour - 99/3T

18. G. Anton-P. Valade

Finale - 99/F

1. J. Muller-K. Chorfi

TOURNOIS THEMATIQUES

RESULTATS

La phase demi-finale du TH/98/10 (Début Grob) est terminée. La finale a été lancée le 20 décembre avec les joueurs suivants : F. Le Roux, L. Laffranchise, S. Rivier, C. Deneuille, J. Witter, P. Testard. Résultats des demi-finales de ce tournoi :

LES LIVRES INTERNATIONAUX DU MOIS

KENNETH GUNNELL

CE mois-ci je vous présente trois nouveaux livres d'échecs de B.T. Batsford Ltd, 9, Blenheim Court, Brewery Road, Londres, N7 9NT, Angleterre, où la responsable des échecs Miss Teresa Howes est prête à vous renseigner.

1. THE BENKÖ GAMBIT, Byron Jacobs et M.I. Andrew Kinsman, 160 pages, £14.99 (150 F)****.

2. THE POWER CHESS PROGRAM: BOOK 2, G.M.I. Nigel Davies, 256 pages, £16.99 (170 F)***.

3. THE SVESHNIKOV SICILIAN, G.M.I. Neil McDonald, 144 pages, £14.99 (150 F)***.

☒ TH/98/10/D1	1	2	3	4	Pts
1. F. Le Roux	■	½ 1	1 ½	1 1	5
2. S. Rivier	½ 0	■	0 1	1 1	3½
J. Witter	0 ½	1 0	■	1 1	3½
4. R. Eliot	0 0	0 0	0 0	■	0

☒ TH/98/10/D2	1	2	3	4	Pts
1. L. Laffranchise	■	½ 1	½ 1	1 1	5
2. C. Deneuille	½ 0	■	1 0	1 1	3½
P. Testard	½ 0	0 1	■	1 1	3½
4. F. Blaszczyk	0 0	0 0	0 0	■	0

Deux finales sont terminées dont voici les résultats :

☒ TH/96/01/F	1	2	3	4	Pts
1. D. Bouchez	■	½ 0	½ 1	1 1	4
L. Tinture	½ 1	■	0 ½	1 1	4
P. Herb	½ 0	1 ½	■	1 1	4
4. G. Roussoulet	0 0	0 0	0 0	■	0

☒ TH/96/03/F	1	2	3	4	Pts
1. L. Tinture	■	1 0	½ 1	1 1	4½
2. L. Devocelle	0 1	■	1 0	1 ½	3½
3. B. Dieu	½ 0	0 1	■	0 ½	2
4. B. Tinture	0 0	0 ½	1 ½	■	2

PARTIES LIBRES

RESULTATS

98/...

53. M. Boussac 1 - 0 B. Lecompte

54. B. Lecompte 0 - 1 M. Boussac

CHAMPIONNATS REGIONAUX

Un nouveau directeur a pris place à la tête des championnats régionaux et inter-régionaux. Il s'agit de :

M. Jean-Sébastien Trochet,

1, avenue des Romains, 74000 Annecy

Tous les joueurs et directeurs de région devront passer par lui dorénavant pour les échanges de correspondance, résultats, réclamations, etc.

LANCEMENT

Pour l'année 1999, grâce à l'effort de bien des directeurs régionaux, il a été lancé les championnats suivants :

12° INTER-REGIONAL

(Directeur : J.-S. Trochet)

L. Burnier, P. Caron, C. Deneuille, P. Lageyre, D. Langlois, J.-M. Follic, S.

Andrianaho, S. Dacquin, S. Rivier, J. Dolz (*moyenne CPA = 2212*).

PROVENCE-ALPES-COTE D'AZUR

(Directeur : D. Delorme)

M. Bologna, P. Constantin, G. Mercky, H. Toussaint, D. Delorme (*moyenne CPA = 1971*).

MIDI-PYRENEES

(Directeur : P. Bobel)

X. Galliot, P. Valade, P. Bobel, P. Vancheri, G. Bornarel (*moyenne CPA = 1979*).

BRETAGNE

(Directeur : M. Poupinel)

D. Bouchez, J. Le Clanche, J.-M. Follic, M. Hemon, M. Salaün (*moyenne CPA = 2130*).

AUVERGNE

(Directeur : M. Maumey)

B. Sireta, C. Cordonnier, M. Maumey, P. Ravel, S. Randisi, D. Bijaoui, D. Simonet (*moyenne CPA = 1982*).

ILE-DE-FRANCE

(Directeur : G. Gaidot)

G. Gaidot, P. Caron, R. Dubois, S. Rivier, M. Aymard, X. Dimey, L. Bonnal, B. Gibaru, P. Tran-Binh-Loc (*moyenne CPA = 2032*).

AQUITAINE

(Directeur : J.-P. Bibens)

J. Néri, L. Haffner, A. Teyssier, J. Picard, A. Dubleumortier, J.-L. Delbos, J.-P. Bibens, R. Giraud, B. Godinot, A. Lafolie (*moyenne CPA = 2024*).

RHONE-ALPES

(Directeur : P. Testard)

L. Burnier, F. Curnillon, C. Lalanne, P. Testard, J. Dolz, A. Fietkau, F. Budin, R. Mottier, L. Armand (*moyenne CPA = 2005*).

12° ILE-DE-FRANCE

Finale

(Directeur : G. Gaidot)

G. Gaidot, P. Caron, C. Sahl, R. Dournes, B. Boulet, B. Wernert (sous réserve d'adhésion à l'A.J.E.C.) (*moyenne CPA = 2094*).

Je présente à tous les joueurs mes meilleurs vœux pour la nouvelle année 2000 et une excellente réussite dans les tournois dans lesquels ils sont engagés. Bien cordialement à vous tous,

F. FOURNIER

L'ACTIVITE INTERNATIONALE

24^e CHAMPIONNAT DU MONDE PAR VOIE POSTALE SEMI FINALE

La phase semi-finale se jouera en groupes de 11 joueurs. Les 2 premiers de chaque groupe seront qualifiés pour les 3/4 de finale. Les joueurs pouvant s'inscrire sont :

1. Les participants aux finales 13 à 15 s'ils n'ont pas obtenu une qualification supérieure.
2. Les participants aux 3/4 de finale 15 à 17 et qui ont réalisé un minimum de 30 % des points possibles s'ils n'ont pas obtenu une qualification supérieure.
3. Les participants aux semi finales 19 à 23 et qui ont réalisé un minimum de 60 % des points possibles s'ils n'ont pas obtenu une qualification supérieure.
4. Les gagnants d'un tournoi WT/M/GT (World Master Class Group) à 15 joueurs ou les gagnants d'un tournoi email à 11 joueurs de catégorie M (Master).
5. Les joueurs ayant obtenu par deux fois dans les dix dernières années la moitié de la qualification dans un tournoi mentionné au paragraphe 4.
6. Les participants aux finales 6 à 8 de la coupe mondiale qui ont réalisé un minimum de 60 % des points possibles.
7. Les G.M.I. F.I.D.E. ou ICCF.
8. Les joueurs ayant un classement ICCF (fixe) minimum de 2570 (valide jusqu'au 31/03/2000).

MODIFICATION DE LA STRUCTURE DES TOURNOIS

J'aimerais faire référence au C.D.E. 490 du mois de novembre pour rappeler un point important. Au 1^{er} janvier 2000, l'ICCF a modifié la structure des tournois promotionnels. Les divisions III, II et I disparaissent et sont regroupées pour former des tournois "ouverts". Les autres divisions ne changent pas. Par contre le nombre de joueurs dans chaque division est différent. Un tableau récapitulatif sera plus explicite :

Divisions	Nombre de joueurs	Tarif
Ouverts	7	40
Haute (H)	7	40
Maître (M)	11	60

Il ne sera donc plus possible de choisir le nombre de joueurs dans un tournoi car il sera automatiquement fixé par le classement du joueur qui s'inscrira.

BILAN 1999

Le responsable des tournois thématiques et mondiaux promotionnels m'a envoyé des données statistiques intéressantes à faire partager à tous les ajécistes s'inscrivant aux tournois mentionnés ci dessus. En voici un résumé :

Nombre d'inscriptions aux tournois mondiaux WT/III, II, I, H et M : Les plus nombreux sont de loin les Allemands (je suppose que vous en êtes rendu compte...) représentant 40 % des inscriptions totales. Suivent dans un mouchoir de poche, les Etats-Unis (6,5 %), l'Italie (5,5 %) et en quatrième position la France avec 5% environ. Ceci n'est pas mal quand on sait que des joueurs de 95 pays participent à ces tournois mondiaux promotionnels.

Inscription des joueurs aux tournois thématiques : Encore une fois les plus nombreux sont les Allemands qui représentent 17 % des inscriptions totales. Mais cette fois ci les Français les talonnent car ils sont en deuxième position avec 15 %. Par contre, seulement 46 pays sont représentés. Ceci est probablement dû au fait que les résultats des tournois thématiques ne sont pas comptabilisés pour le classement ICCF.

Ces chiffres mettent donc en exergue, à mon avis, un dynamisme certain des joueurs français.



TOURNOIS INDIVIDUELS

RESULTATS

MN15 - 1. N. Bensiék (All) et H. Hamann (All) 6½, 3. F. Schilling (All), K.U. Groth (All) et G.L. Grasso (Ita) 6, 6. A. Ciruk (Pol) 5½, 7. H. Krüger (All), V.V. Pankratov (Rus) et H. Schepers (All) 5, **10. J.-F. Baudoin (Fra) 3**, 11. I. Kayser (Dan) ½.

WT/M/732 - 1. H.P. Faißt (All) 5½, 2. M. Richter (All) 5, 3. T. Bialas (All) 3½, 4. V. Kettunen (Fin) 3, **5. B. Baroin (Fra) et A.M.C. Boga (Por) 2**, 7. O. Stefan (Slvq) 0.

EU/M/1151 - 1. M. Sampieri (Ita) 6½, **2. P. Corde (Fra)** 4½, 3. G. Weinitschke (All) et J. Hudec (Slvq) 3, 5. K. Maasch (All) 2½, 6. H.-J. Kreutzer (All) 2, 7. J. Jablonski (Pol) ½.

EU/H/1212 - **1. L. Ciais (Fra)** 5½, 2. E. Raffaele (Ita) 4, 3. I. Muschalek (All) 3½, 4. M.J.F. Reijnen (P-B) et F. Zimmermann (All) 3, 6. J. Day (Ang) 1½, 7. F. Goitre (Ita) ½.

EU/H/1264 - 1. S. Reichmann (All) 6, **2. G. Hauptmann (Fra)** 4, 3. M. Lane (Ang) 3, 4. D.W. Humphrys (Ang) 2½, 5. F. Loots (All) 2½, 6. N. Canal (Ita) 2, 7. A. Wilk (Pol) 1.

NOUVEAUX TOURNOIS

WT/M/GT/404	F. Poithier
WT/M/GT/405	J.-C. Horschman
WT/H/GT/67	D. Charpentier
	G. Gamant
	P. Bobel
	O. Deville
WT/I/1449	T. Roux
WT/II/936	A. Fietkau
EU/M/1250	C. Bernard
EU/M/1251	R. Galerne
EU/H/1300	A. Dubleumortier
EU/I/1905	C. Douchamps
EU/I/1906	C. Douchamps
EU/I/GT/336	M. Schweitzer
EU/II/1229	R. De Winne
EU/M/GT/467	E. Chery
EU/M/GT/468	J.-P. Girard
EU/M/1253	E. Trigance
EU/M/1254	P. Corde
EU/H/GT/274	P. Caron
	D. Senay
EU/H/1303	S. Leblanc
EU/H/1305	G. Vuillemin

TOURNOIS THEMATIQUES

NOUVEAUX TOURNOIS

TI/2/93/Finale	L. Devocelle
10/99/1	F. Blaszczyk
	P. Lescot
10/99/2	M. Aymard
	B. Gibaru
10/99/3	M. Ballan
	D. Charpentier
10/99/4	M. Ballan
	R. Mottier
11/99/1	M. Ballan
11/99/2	M. Ballan
11/99/3	M. Aymard
	R. Mottier
12/99/1	M. Ballan

12/99/2	R. Mottier
12/99/3	P. Lescot
13/99/1	B. Gibaru
	F. Svaton
13/99/2	M. Ballan
	F. Blaszczyk
13/99/3	R. Mottier
	F. Plessier
14/99/1	A. Lafolie
14/99/2	R. Mottier
14/99/3	L. Laffranchise
15/99/1	J.-F. Baudoin
	P. Testard
15/99/2	J. De Lagontrie
15/99/3	F. Blaszczyk
15/99/4	R. Mottier

TOURNOIS ANNONCES

Limite d'inscription : 01/03/00

Départ: 01/05/00

Gambit du Roi, B30-39 : 1.e4 c5 2.f4.

Défense Sicilienne, Attaque Kérés, B81 : 1.e4 c5 2.♗f3 d6 3.d4 cxd4 4.♗xd4 Cf6 5.♗c3 e6 6.g4.

Limite d'inscription : 15/04/00

Départ: 15/06/00

Gambit Pierre Morra, B21 : 1.e4 c5 2.d4 cxd4 3.c3 dxc3 4.♗xc3.

Défense Hollandaise, variante de Leningrad, A89 : 1.d4 f5 2.c4 ♗f6 3.g3 g6 4.♗g2 ♗g7 5.♗f3 0-0 6.0-0 d6 7.♗c3 ♗c6.

Limite d'inscription : 01/06/00

Départ: 15/08/00

Ruy-Lopez, variante fermée, C90-99 : 1.e4 e5 2.♗f3 ♗c6 3.♗b5 a6 4.♗a4 ♗f6 5.0-0 ♗e7 6.♗e1 b5 7.♗b3 d6.

Limite d'inscription : 01/08/00

Départ: 01/10/00

Gambit Letton, C40 : 1.e4 e5 2.♗f3 f5.

Défense des Deux Cavaliers, C55-59 : 1.e4 e5 2.♗f3 ♗c6 3.♗c4 ♗f6.

Limite d'inscription : 15/09/00

Départ: 15/11/00

Gambit Göring, C44 : 1.e4 e5 2.♗f3 ♗c6 3.d4 exd4 4.c3.

Défense Sicilienne, B63 : 1.e4 c5 2.♗f3 d6 3.d4 cxd4 4.♗xd4 ♗f6 5.♗c3 ♗c6 6.♗g5 e6 7.♗d2.

Limite d'inscription : 15/10/00

Départ: 15/12/00

Défense Française, C17-19 : 1.e4 e6 2.d4 d5 3.♗c3 ♗b4 4.e5 c5 5.a3.

Gambit de la Dame accepté, D20-29 : 1.d4 d5 2.c4 dxc4.

L. LAFFRANCHISE

LE COURRIER DES LECTEURS

DOMINIQUE AUBRON

REGLEMENT ?

VOUS AVEZ DIT REGLEMENT ? QUEL REGLEMENT ?

Sous ce titre humoristique, M. Claude Lalanne nous narre une petite mésaventure qui lui est récemment arrivée et qui met bien en lumière les contradictions que peut générer la double exigence nécessaire à notre forme de jeu : exigence de rigueur, exigence de courtoisie.

« A l'A.J.E.C. depuis 1980 (vingt ans déjà !), je dispose du règlement entré en vigueur le 1^{er} juillet 1984. Je ne pense pas qu'il en existe un plus récent. Bien entendu, je ne l'applique pas avec des œillères, comme par exemple le paragraphe 3 de l'article 11 : *Coup impossible, ambigu ou oublié = pénalité de cinq jours, doublée en cas de récurrence.*

Je n'avais jamais déposé une plainte pour dépassement de TR jusqu'à cette fin d'année 1999. Voici la petite mésaventure qui m'est arrivée, suite à ce dépôt de plainte. Abréviations à connaître pour les nouveaux lecteurs : DT = Directeur de Tournoi, TR = Temps de Réflexion pour un coup, TT = Temps Total de réflexion.

● Avril 1999 : Mon 47^e tournoi est presque terminé, sauf avec un joueur qui en est à son premier. Nous sommes au 20^e coup et il a un TT de 85 (dépassement de 25 jours). "On ne lui a pas envoyé de règlement" me dis-je (cf. le Courrier des lecteurs du C.D.E. 491 de décembre 1999). Je lui précise donc l'article 4 (On doit jouer au moins 10 coups en 30 jours, 20 coups en 60 jours, etc.) et lui demande de rattraper son retard.

● Novembre 1999 : 30^e coup, TT de mon adversaire = 112. J'avertis le DT qui m'envoie un courrier dont voici quelques extraits : "Vous auriez dû me prévenir au premier dépassement de temps... Le règlement doit être appliqué dans toute sa rigueur... A l'avenir, soyez ferme. Le laxisme n'amène que des ennuis."

● Décembre 1999 : autre tournoi, autre adversaire dont le TT = 38 au 10^e coup. Comme on dit : "Ajéciste échaudé craint l'eau froide"... J'avertis le DT qui me fait parvenir un courrier dont voici quelques

phrases : "il faut garder à l'esprit que les échecs demeurent une joute courtoise... Ceci peut parfois amener à tempérer la stricte application des règles..."

Fin de l'histoire. J'aime beaucoup la musique et vais assez souvent à des soirées dansantes mais je dois vous avouer que "je stresse" en pensant à la prochaine. Pourquoi ? Tout simplement parce que je ne sais plus sur quel pied danser ! Enfin, je me pose des questions auxquelles j'aimerais des réponses claires : faut-il un règlement ? Dans l'affirmative, doit-on l'appliquer strictement ou l'interpréter à son gré ? Y a-t-il une âme charitable qui pourrait éclairer ma lanterne ? Le débat est ouvert...

Mes meilleurs vœux aux ajécistes et en particulier à l'équipe dirigeante et aux différents responsables qui se dépensent sans compter. »

QUELQUES PROPOSITIONS

M. Hervé Gerbaud, qui est l'un des responsables de tournois de l'A.J.E.C., nous adresse ce courrier qui ouvre débat sur deux plans différents : le plan réglementaire d'une part et le plan des relations de courtoisie entre joueurs d'autre part :

« Je viens de lire la lettre parue dans le Courrier des lecteurs du C.D.E. n° 491 et désire vous faire part de plusieurs éléments. Avant tout, je dois me présenter : j'assume depuis peu la fonction de directeur de tournois à cinq joueurs. Il règne, entre tous les intervenants chargés de la gestion des tournois une excellente ambiance qui a permis l'épanouissement de plusieurs initiatives et de dégager plusieurs axes de réflexion, axes qui rejoignent certaines de vos préoccupations.

Pour ce qui est des nouveaux joueurs, il leur est maintenant adressé systématiquement une feuille intitulée *Quelques renseignements utiles* où ils peuvent trouver de nombreuses informations pour pouvoir débiter, sans difficulté, leurs parties (du moins, c'est notre souhait). Dans cette "notice du débutant", nous attirons leur attention sur certains aspects importants dans la conduite des parties par correspondance. Cette feuille se termine en

leur disant que nous nous tenons à leur disposition, pour répondre à leurs éventuels problèmes ou interrogations. J'essaie, dans la mesure du possible, de leur faire parvenir un exemplaire du règlement des tournois.

Un axe de réflexion s'est développé autour de la façon de clôturer les tournois. M. Benoît Galliou envoie aux joueurs des tournois qu'il gère, un bulletin où on retrouve, succinctement décrit, le déroulement du tournoi, toutes les parties jouées ainsi qu'une grille américaine des résultats. Pourquoi ne pas généraliser cette pratique ? Le nerf de la guerre en est le principal responsable : tout cela a un coût. Il faut déjà que le directeur en question dispose de temps (denrée ô combien précieuse et rare à notre époque), d'un matériel informatique (le travail manuel serait réellement fastidieux) et il ne faut pas oublier les frais d'envoi (au moins 4,50 F par joueur). Alors, ne faudrait-il pas rétablir les frais d'inscription aux tournois, ou augmenter notre cotisation de 10 ou 15 francs ?

Voilà un autre axe intéressant de réflexion. Ce petit bulletin permettrait de montrer notre volonté de bien faire pour notre association et permettrait, peut-être et pour moi sûrement, de fidéliser les nouveaux joueurs et d'inciter les indécis à rester dans nos rangs. L'autre problème est le remboursement de ces frais supplémentaires aux directeurs de tournois, tout comme l'impression puis l'envoi des règlements intérieurs.

Un autre problème existe et vous vous en faites l'écho : la correspondance entre les joueurs. Avec combien de joueurs avez-vous réellement noué une correspondance ? Pour l'instant, j'ai eu de la chance. Je suis toujours arrivé à nouer une correspondance avec au moins un joueur. C'est toujours plus agréable de lire une lettre qui ne soit pas aride, juste remplie des nécessaires informations pour la poursuite des parties.

Pour ce qui me concerne, je suis plutôt axé sur le dialogue. Pour moi les échecs sont une rencontre et une joute courtoise entre deux esprits. Je privilégie cette vision des choses, du moins quand je le peux, quand je dois prendre des décisions suite à des litiges entre joueurs. Peu de joueurs tiennent au courant leurs adversaires de leurs

propres résultats (je faisais partie de ces joueurs jusqu'à ce que je lise votre lettre). Pour ma part, je personnalise toutes mes lettres par l'apposition de timbres autres que la traditionnelle Marianne et par l'envoi d'enveloppes que j'imprime, avec à chaque fois un nouveau dessin, gravure ou photo de joueur. Ce petit plus peut contribuer à créer un bon état d'esprit. »

PARTIES THEMATIQUES

Quant à M. Jean-Louis Jouy, il émet une proposition à première vue intéressante, relative aux tournois thématiques :

« Ajéciste de longue date, je prends la plume (pour la première fois !) au sujet des tournois thématiques : je voulais m'y inscrire mais ai fait machine arrière quand j'ai découvert le nombre élevé de parties à jouer (entre 8 et 12 !). Je pense que je ne dois pas être le seul à réagir comme cela, d'où ma suggestion : ne pourrait-on faire, en parallèle à la coupe de France, une coupe de France thématique où l'on n'aurait que deux parties à la fois sur un début imposé librement choisi ?

L'intérêt de cette formule, me semble-t-il, réside dans le fait qu'on pourrait étudier un début à la fois côté Blancs et côté Noirs, ce qui me paraît très constructif... car, si je prends mon exemple (et là encore je ne dois pas être le seul dans ce cas), j'ai un mal fou à jouer avec les Noirs mes débuts blancs préférés et vice-versa, si vous voyez ce que je veux dire... Voilà, j'espère avoir ouvert un débat ! »

Voilà donc d'intéressantes propositions constructives et qui ne manquent ni d'intérêt ni de pertinence. Sont-elles souhaitables, sont-elles réalisables ? C'est à la Commission technique et des règlements de se prononcer. Peut-être nous donnera-t-elle ici-même son avis dans quelque temps ?

J'en profite pour rappeler que tout échange d'idées dans cette rubrique est le bienvenu car il permet à l'équipe dirigeante, en plus de saisir les "bonnes idées" au vol, de prendre le pouls de l'ensemble des adhérents et de fonder les décisions qui lui paraissent aller dans le sens de l'intérêt général. Alors, ajécistes, à vos plumes !

**VOUS AIMEZ LE C.D.E. ?
FAITES-VOUS OFFRIR
UN ABONNEMENT !**

CLASSEMENT A.J.E.C.

PATRICK MARY

20 Alberny M1996*	2909 Dournes R EXC . . .2103	2085 Plantet M1993
29 Alozy F2137	864 Druon R MN2148	3351 Poupon P1641*
3979 Anton G2193*	4409 Dunat M1804*	2177 Remise J2046
4190 Armand L1850	943 Eeckhout J-L2227	2178 Renard A1893
88 Aymard M2078	4302 Faure S2063*	2187 Renouf L1995
109 Bajoue C1740*	1012 Fister B2301	3607 Rivier S2146
132 Baroin B2187	1060 Galerne R2063	2228 Robeson C2243
137 Barré J-M2280	3081 Galliot X2165	3570 Robic J-L1947*
158 Baudoin J-F2307	1129 Gibaru B1843*	3385 Roux T2035
184 Beillœil J-P1638*	3125 Godinot B1787	2279 Ruch B2239*
4446 Benatar E2340*	1154 Godoc P2097	2280 Ruch E MN2505
231 Bert M1904	1156 Goerlinger S MI . .2579	2333 Savelli D2168
257 Beyssac J-L2063*	4027 Goguillon F1779	4156 Schlemaire D . . .1955*
4283 Blondel D1935*	4381 Goupil M1767*	2416 Sonnet J-P2202
296 Bobel P2027	2930 Hauptmann G . . .2190	4245 Souchon P1996*
317 Bonnal L1847	3280 Herb P MN2496	4010 Speisser P2195
322 Bonnet C2076	3539 Hervet G MN2498	3743 Testard P2068
343 Boudin J-L1762*	3907 Horchman J-C MN 2491	2494 Thirion P2353
347 Bouillod Y EXC . .2173	3274 Jabot D2108	4211 Thuillier D1826*
4417 Boulais R1928*	3866 Kerdraon J1886	2503 Tisserand D1938*
351 Boulay R1928	1441 Lacoste A2171	2514 Toussaint R2119
2882 Boulet B1921	3767 Laffargue M1738*	4096 Tracard S1913
370 Boussac M1842	4005 Laffranchise L . .2221	4393 Tran-Binh-Loc P .1887*
4316 Bouthors L1816*	1458 Lalanne C2061	3773 Trapeaux J2139
375 Boutonnet R2178	1469 Lamôle L2003	2527 Troffiguer O EXC .2418
3817 Burnet L1942*	3999 Le Clanche J2248*	4034 Valade P2097
433 Burnier L2348	1537 Le Duigou J-G . .2193	2569 Vapillon J-F1802*
518 Cebollero D1944	1524 Lecompte B1775	2586 Verdier P MI2367
519 Célérier F1706*	1606 Lesecq J1918	3413 Veroni A2064
590 Chorfi K MI2535	1778 Ménétrier M EXC .2416	2611 Vigneron M MN . .2375
4037 Coclet O2270	3696 Mével J2199*	3462 Vigny P2170
4335 Coudert J2120*	4441 Montoya A1935*	3977 Vincent B2187
745 De La Vaissière B .1848	1885 Muller J MN2516	4319 Voisin P1826*
735 De Lagontrie J EXC .2403	3356 Néri J2222	3382 Zajac S1884
824 De Winne R1850	4082 Nguyen-Legros A .2081*	3972 Zouaoui H2088
777 Deneuville C2302	2000 Pécot L MN2467	
3995 Descombe C1777*	4451 Pellen M1916*	
2906 Desruelle P1983	2052 Picard J2074	
3288 Dimey X1852*	4412 Pierron P2081*	

Total = 94 joueurs

SOLUTIONS DES PROBLEMES DU NUMERO 492

n° 1 – **Jean Morice** (France),
Die Schwalbe, 1953.

Clé : 1.♙g1! [2.♞ç3, ♖d5, ♗h5,
♘d4#] 1...exf6 2.♘d4# ; 1...exd6,
♙h1/f1/h3 2.♖d5# ; 1...e6 2.♗h5# ;
1...e5 2.♞ç3#.

n° 2 – **Tivadar Kardos** (Hongrie),
Suomen Shakki, 1950.

Clé : 1.♘gf3! [2.♞f8, ♞g4, ♙e5#]
1...çxd4 2.♞f8# ; 1...exf3/e3 2.♞g4# ;
1...♞xh3 2.♙e5#

n° 3 – **Petrus Overkamp** (Pays-Bas),
Statford Express, 1951.

Clé : 1.♙b5! [2.♘ç7, ♘e3, ♖d1, ♗g5,
♗h1, ♖d4, ♗xç5#] 1...♙xe7 2.♘ç7# ;
1...çxb5 2.♗xç5# ; 1...♞xb5 2.♖d1# ;
1...♞xç4 2.♖g5# ; 1...♘xb3 2.♘e3# ;
1...♘xç2 2.♗h1# ; 1...♙xç2 2.♖d4#

n° 4 – **K. Stoianov** (U.R.S.S.),
U.R.S.S., 1974, 3° Prix.

Essai : 1.♘ç2+? ou 1.♘g2+? 1...♙xd5
2.♖d4# mais 1...♞xf2!

Clé : 1.♘f6! [2.♙é4#] 1...♘ç6 2.♘d7# ;
1...♖d4+ 2.♘f5# ; 1...♗xb6+ 2. ♘ed5# ;
1...♙g2 2.♘ç2# ; 1...♘d2 2.♘g2#.

A.J.E.C.

ASSOCIATION DES JOUEURS D'ECHECS PAR CORRESPONDANCE

AFFILIEE A L'INTERNATIONAL CORRESPONDENCE CHESS FEDERATION

SIEGE SOCIAL : 3, RUE DES FOSSES, 03100 MONTLUÇON

COMITE DIRECTEUR

BERRIOT, BESSIS, BRIDIER, GAMANT, GAMBINI, GEIDER, HEIM, JOUAULT, MARY,
RUIZ-VIDAL, SALAÜN, SIMONET, TINTURE, VUILLEMIN

RESPONSABLES

● **Président** : P. MARY, 238 bis, avenue Pasteur, 49100 Angers, ☒ famille.mary@wanadoo.fr
● **Vice-présidents** : B. BERRIOT, 18, rue des Andiers, 02820 Saint-Erme et S.-A. BESSIS, 6, rue Corneille, 02200 Soissons, ☒ stab6@wanadoo.fr ● **Secrétaire** : D. SIMONET, 7, impasse des Fauvettes, 03100 Montluçon ● **Trésorier** : G. VUILLEMIN, rue du Puech, 48000 Badaroux ● **Trésorier adjoint** : P. BRIDIER, 110, boulevard de Fraissinette, 42100 Saint-Etienne ● **Contact Email** : F. GEIDER, 31, rue du Nord, appt 301, 72000 Le Mans, ☒ fgeider@club-internet.fr ● **Adhésions** : J.-M. FOLLIC, 11, rue du Général-de-Gaulle, 56240 Plouay, ☒ jfollic@aol.com ● **Délégué F.F.E.** : M. LE GARREC, 95, rue de l'Aber-Ildut, 29800 Landerneau, ☒ ajec.legarrec@wanadoo.fr ● **Délégué à la propagande et coordinateur action information** : J. NEGRO, Nice-Matin (Echecs), 214, route de Grenoble, 06290 Nice Cedex 3, Tél/Fax 04.93.79.83.83+ du mardi au vendredi de 9 h à 12 h ● **Classement** : P. MARY (adresse ci-dessus) ● **Archives** : L. TINTURE, 1, place de la Poste, 48190 Le Bleymard, ☒ laurent.tinture@wanadoo.fr ● **Arbitre national** : M. FEROU, 91, rue des Magnolias, 13300 Salon-de-Provence.

COMPETITIONS NATIONALES

● **Directeur général des tournois** : B. BERRIOT (adresse ci-dessus) ● **Championnat de France** : B. JOUAULT, 6 bis, rue du Neubourg, 27000 Evreux, ☒ bruno.jouault@wanadoo.fr ● **Tournois à 5 joueurs (8 parties)** : David VINCENT, 205, rue Les Friés, 76520 Gouy, ☒ davidgaelle.vincent@libertysurf.fr ● **Coupe de France** : B. HEIM, 13, rue de Saverne, 67700 Haegen ● **Tournois thématiques** : G. GAMANT, 443, rue de Guergay, 22310 Plestin-les-Grèves ● **Championnats régionaux et inter-régionaux** : J.-S. TROCHET, 1, avenue des Romains, 74000 Annecy, ☒ jstee@wanadoo.fr ● **Grand Prix du 50^e Anniversaire du C.D.E.** : P. GAMBINI, 20253 Barbaggio ● Les adhérents de l'A.J.E.C. s'inscrivent directement auprès des directeurs concernés. Le championnat de France, les tournois à 5 joueurs, la coupe de France, les championnats régionaux et les tournois thématiques sont gratuits, fournir simplement une enveloppe timbrée sans adresse lors de votre inscription. Pour recevoir la grille complète des résultats, joindre une enveloppe affranchie. A l'A.J.E.C. les parties se jouent par courrier postal. Il est possible cependant d'échanger ses coups par fax ou par Email, les directeurs de tournois se réservant la possibilité d'exiger un retour à la correspondance traditionnelle en cas de problème.

TOURNOIS INTERNATIONAUX

● **Délégué ICCF** : S.-A. BESSIS (adresse ci-dessus) ● **Tournois individuels et Rencontres officielles par équipes** : D. ROZIER, Les Guichards, Maison Porta, 38410 Vaulnaveys-le-Haut, ☒ lasker38@hotmail.com ● **Rencontres amicales par équipes** : S.-A. BESSIS (adresse ci-dessus) ● Droits d'inscription payables par chèque postal, bancaire ou mandat cash à l'ordre de l'A.J.E.C. Tournois à normes = 120 F, EU-7 joueurs et WT-7 joueurs = 40 F, EU-11 joueurs et WT-11 joueurs = 60 F, tournois thématiques = 40 F. ● **Tournois Email internationaux** : F. GEIDER (adresse ci-dessus), tous renseignements utiles concernant les tarifs et les modalités d'inscription peuvent être obtenus en consultant le site web de l'A.J.E.C.

MATERIEL ET FOURNITURES

● **Cartes de jeu** : Elles sont réservées aux adhérents. S'adresser à J. CHATENET, 43, route de Limoges, 19510 Masseret, en joignant le titre de paiement (chèque postal, bancaire ou mandat cash à l'ordre de l'A.J.E.C.). Cartes vertes pour les compétitions nationales ou cartes roses pour le jeu international 50 F les 150, 80 F les 300.

SITE WEB DE L'A.J.E.C. : <http://www.multimania.com/ajec/ajec.html>

MAGIE DU PROBLEME D'ECHECS

JACQUES NEGRO – ARBITRE F.I.D.E.

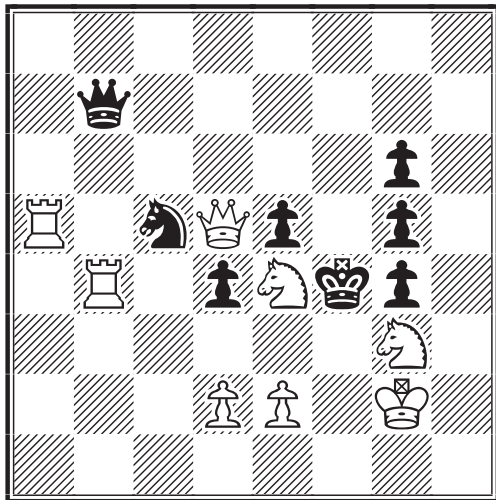

5 Les Blancs jouent
et font mat en deux coups
(2 points)

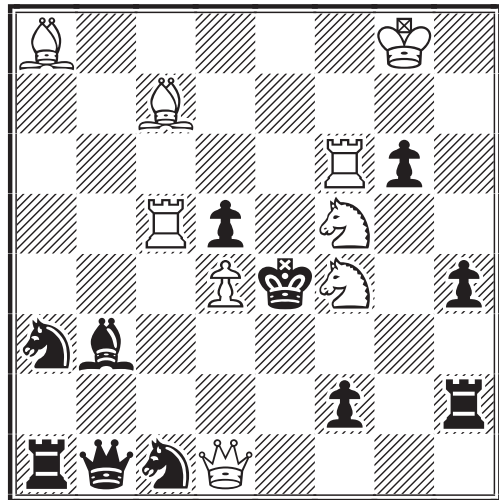

6 Les Blancs jouent
et font mat en deux coups
(2 points)

CONCOURS DE SOLUTIONS DE L'AN 2000

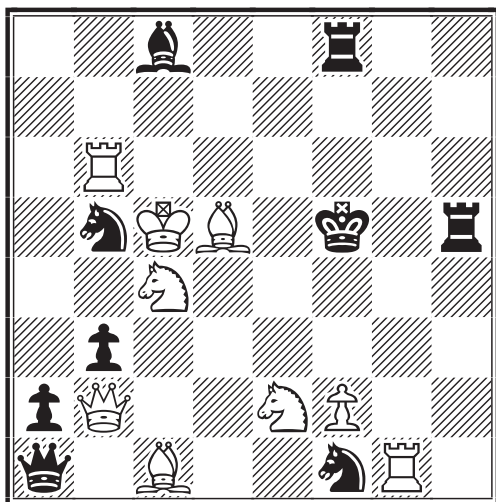

7 Les Blancs jouent
et font mat en deux coups
(2 points)

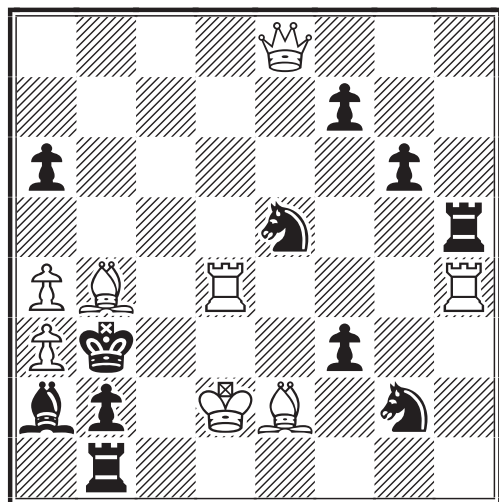

8 Les Blancs jouent
et font mat en deux coups
(2 points)

Envoyez vos solutions avant le 10 mars 2000

Pendant toute la période du concours (de janvier à décembre 2000) nous vous proposons d'abonner au Courrier des Echecs vos amis, amies, clubs, etc. pour la modique somme de 100 F !! S'adresser à :

JACQUES NEGRO

Journal Nice-Matin, 06290 Nice Cedex

Le courrier des échecs

494
mars 2000

REVUE MENSUELLE DU JEU D'ÉCHECS PAR CORRESPONDANCE



18 FRANCS

LE COURRIER DES ECHECS

REVUE MENSUELLE DU JEU D'ECHECS PAR CORRESPONDANCE

NUMERO 494 – MARS 2000

FONDEE EN 1947 PAR
GASTON BALBO

DIRECTEUR DE LA PUBLICATION
ET REDACTEUR EN CHEF
PIERRE RUIZ-VIDAL
335, rue de Vaugirard
75015 Paris

PRECEDENTS DIRECTEURS
GASTON BALBO
(1947-1973)
JACQUES JAUDRAN
(1973-1997)

REDACTEUR ADJOINT
JACQUES NEGRO

REDACTEUR ADJOINT ET CORRECTEUR
LAURENT TINTURE, MN

COLLABORATEURS
BERNARD DECALLONNE
GILLES GUIDICI
KENNETH GUNNELL
PASCAL HERB, MN
JEAN-OLIVIER LECONTE, MI
MICHEL LECROQ, GMI
CHRISTOPHE LEOTARD, MN
MARC MAUMEY
MANUEL MENETRIER, EXC
ERIC RUCH, MN
ALAIN SOUVAIS
PHILIPPE TOMBETTE, MI

COURRIER DES LECTEURS
DOMINIQUE AUBRON
Echuffley, 61500 Essay

CHANGEMENT D'ADRESSE
(au plus tard le 10 pour
le C.D.E. du mois suivant,
joindre une enveloppe affranchie)
DANIEL SIMONET
7, impasse des Fauvettes,
03100 Montluçon

DEMANDE DE C.D.E. ANCIENS
JACK LE DESSERT
Le Bourg, 23600 Soumans

COMPOSITION ET MISE EN PAGE
LE COURRIER DES ECHECS

IMPRIME EN FRANCE
TOURON & FILS
Limoges-Feytiat
Tél. 05 55 06 37 17

COMMISSION PARITAIRE N° 70340

TARIFS 2000

Couplé cotisation A.J.E.C. et abonnement au C.D.E. : 220 F. Les adhérents reçoivent le C.D.E., ont accès aux tournois et figurent au classement.

Abonnement simple au C.D.E. : 200 F. Les abonnés reçoivent le C.D.E. mais n'ont accès ni aux tournois ni au classement. Cet abonnement assure le service mensuel du C.D.E. (sauf au mois d'août).

Cotisation A.J.E.C. : 150 F. Elle permet de participer aux tournois organisés par l'A.J.E.C. et de figurer au classement.

Etranger : couplé cotisation-abonnement 260 F, abonnement au C.D.E. 220 F, cotisation A.J.E.C. 150 F, supplément pour envoi du C.D.E. par avion 65 F.

Cotisations et abonnements sont valables du 1^{er} janvier au 31 décembre, les règlements se font par chèque postal, bancaire ou mandat cash.

NOUVEAUX ABONNES

JEAN-MARC FOLLIC

11, rue du Général-de-Gaulle, 56240 Plouay

✉ jfollic@aol.com

Les abonnements au C.D.E. reçus entre le 1^{er} janvier et le 30 septembre comptent pour l'année entière et donnent droit au service du C.D.E. à partir du premier numéro de l'année. Ceux reçus entre le 1^{er} octobre et le 31 décembre ne prendront effet qu'à partir du 1^{er} janvier de l'année suivante. Les numéros d'octobre, novembre et décembre seront envoyés, sur demande, à tarif minoré.

RENOUVELLEMENT DES ABONNEMENTS

GASTON VUILLEMIN

rue du Puech, 48000 Badaroux

Les renouvellements doivent se faire pour un ou deux ans dès la parution du bulletin de renouvellement (C.D.E. de septembre) et en tout cas avant le 15 décembre de l'année en cours.

TARIFS PUBLICITE

1 page : 5720 F (11 numéros) et 572 F (1 numéro), 1/2 page 2990 F et 299 F, 1/4 page : 1625 F et 162 F, 1/8 page : 845 F et 84 F. Photo ou typon à la charge de l'annonceur. Règlement par chèque postal, bancaire ou mandat cash. Pour les adhérents de l'A.J.E.C. : première annonce gratuite, les suivantes 33 F l'annonce. S'adresser à P. RUIZ-VIDAL avant le 10 de chaque mois pour parution le mois suivant.

PAIEMENTS DESTINES A L'A.J.E.C.

Tous les paiements destinés à l'A.J.E.C. (abonnement, cotisation, renouvellement, droits d'inscription dans les tournois, matériel, publicité, etc.) doivent se faire par chèque postal, bancaire ou mandat cash, libellés au nom de l'A.J.E.C. sans autre spécification et adressés aux responsables concernés. N° du C.C.P. : 30041 00001 0 678721W 020 90 Paris; Le numéro souligné est suffisant pour un virement à l'intérieur de la métropole et des DOM-TOM.

PAS 4 NI 16, MAIS 64 : LE JEU SUR TOUT L'ÉCHIQUIER !

*La rubrique du joueur positionnel par
MANUEL MENETRIER*

Le jeu sur tout l'échiquier se traduit par un style positionnel qui refuse tout contre-jeu adverse, tout en essayant de se ménager le squelette de Pions le plus sain possible. Comme il est très difficile de prétendre dominer tout l'échiquier contre un adversaire résolu à ne pas se laisser faire, il faut choisir entre deux attitudes :

1. LE ALL-RISK-POSITION

- Jouer un début risqué avec des objectifs distincts pour chaque camp.
- Essayer d'anticiper le jeu adverse, c'est-à-dire le prévenir, le contrôler et l'enrayer.
- Simultanément développer son propre jeu.
- Annihiler peu à peu toute offensive et profiter des faiblesses provoquées par l'avance adverse – une attaque repoussée laissant d'ordinaire des points faibles (très souvent une structure de Pions moins favorable avec un ou des Pions faibles et/ou une ou des cases faibles) – pour investir l'échiquier avec ses propres pièces.

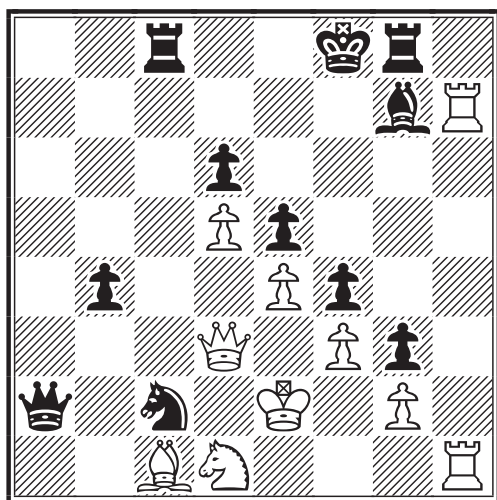

LE ALL-RISK-POSITION

On sent que les deux joueurs ont manœuvré sur les deux ailes, soit pour investir, soit pour contrôler. Contrôle noir suffisant à l'aile Roi. Contrôle blanc insuffisant à l'aile Dame. Diagnostic : 0-1.

Tu attaques à l'aile Dame, j'attaque à l'aile Roi. Tu contrôles à l'aile Roi, je contrôle à l'aile Dame. Je contrôle à l'aile Roi et j'attaque à l'aile Dame. Démonstration page suivante.

2. LE RUHIG-POSITION

- Ne prendre aucun risque, si ce n'est celui de faire nulle, voir perdre si l'adversaire est plus talentueux que vous à ce jeu !
- Jouer sur les deux ailes et au centre de manière équilibrée, comme si vous suiviez un régime.
- Essayer de multiplier les micro-avantages tout en refusant tout désavantage durable, comme laisser la paire de Fous à l'adversaire, avoir une structure de Pions moins favorable, laisser de l'espace sans contrepartie...

Deux diagrammes pour mieux comprendre :

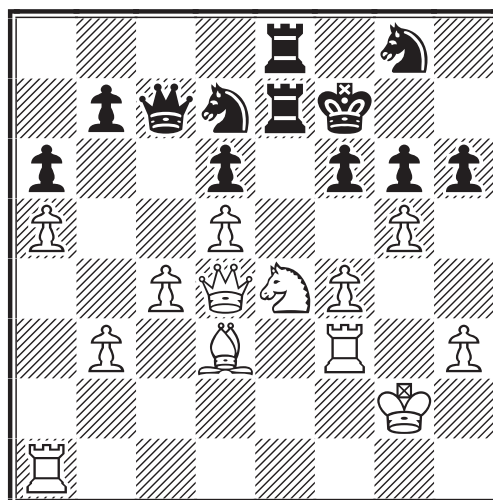

LE RUHIG-POSITION

On sent les Noirs étouffés dans leur mouchoir : les Blancs dominent tout l'échiquier ! Diagnostic : 1-0.

Comment arriver à cette position de rêve contre un joueur qui a déjà battu Zagarovsky ?

Réponse page suivante.



1. LE ALL-RISK-POSITION

COUPE DU MONDE VIII/IX Section 177, 1990 DEFENSE PIRC - B08

Sven Erik MÜCK SUEDE

Manuel MENETRIER FRANCE

1.e4 d6 2.d4 ♘f6 3.♗c3 g6 4.♗f3
♕g7 5.♖e2 0-0 6.0-0 ♖g4 7.♖g5 ♗c6
8.h3 ♗xf3 9.♗xf3 ♗d7 10.♗e2 h6
11.♖e3 e5 12.c3 ♗b6 13.♖c1 ♖h7
14.d5 ♗e7 15.c4 f5 16.♖c2 f4 17.♖d2
♗d7 18.♖g4 h5 19.♖xd7 ♖xd7 20.
f3 g5 21.♖f2 ♖f6 22.♖h1 ♖g8 23.b4
g4 24.hxg4 hxg4 25.♗c3 ♖g6 26.♖h5
♖f7 27.♖ah1 c6 28.♖h7 ♗g8 29.
♖7h4 ♗f6 30.♖b3 cxd5 31.cxd5 b5
32.♖f1 g3 33.♖e2 a6 34.♖e1 ♖a7
35.♗d1 ♗d7 36.♖c3 ♖f6 37.♖h7+
♖g7 38.♖h3 ♖c8 39.♖eh1 ♗b6 40.
♖h6 ♗c4 41.♖a1 ♖e7 42.♖6h5 ♖gg8
43.♖h7+ ♖g7 44.♖d3 a5 45.bxa5
♖xa5 46.a3 ♗xa3 47.♖c3 b4 48.
♖d2 ♗c2 49.♖1h5 ♖a2 50.♖5h6
♖cd8 51.♖c1 ♖f8 52.♖h1 ♖c8 0-1

Echanger un Fou contre un Cavalier en se privant de la paire de Fous n'est jamais très bon. Ici, les Noirs éliminent un défenseur important du roque et préparent les poussées e5, f5-f4. Dans ce type de schéma fermé aux chaînes importantes, la paire de Fous s'exprime beaucoup moins que dans les positions ouvertes. Le gain de la petite qualité est donc moindre que d'ordinaire.

A noter le jeu blanc sur l'aile Dame – invasion par les 14^e et 15^e coups – contrôlé (difficilement) par le jeu noir à l'aile Roi (15^e et 16^e coups). Les Blancs en viennent à délaissier leur attaque à l'aile Dame, pourtant fort bien commencée et tentent

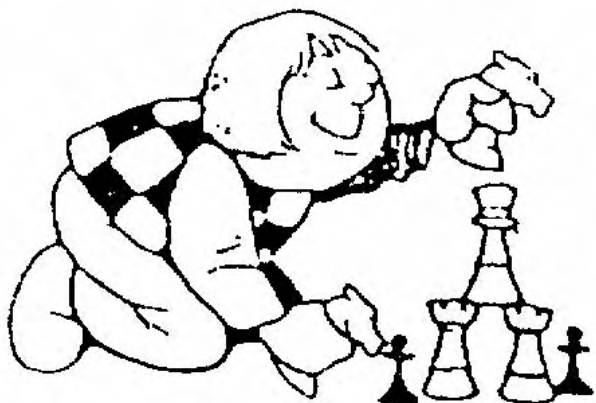

de contrôler à l'aile Roi (20^e et 21^e coups), le 22^e coup blanc disant clairement : vous ne passerez pas ! Les 26 et 27^e coups blancs traduisent toujours cette volonté de contrôle, voire d'invasion si les Noirs gaffent. Le 27^e coup noir a le même but sur l'autre aile : contrôler le jeu blanc à l'aile Dame. Finalement, après 31...b5, ce sont les Noirs qui ont contrôlé l'aile Dame et qui se trouvent mieux sur cette aile. C'est pour cette raison qu'ils bloquent (peut-être prématurément) l'aile Roi par 32...g3.

Les Noirs profitent de l'éloignement des Tours blanches pour investir l'aile Dame. A noter encore le 50^e coup noir : pas de précipitation, on ferme la porte à l'aile Roi (contrôle) avant d'exécuter le Roi à l'aile Dame (invasion). Quelle partie de cache-cache !

2. LE RUHIG-POSITION

ICCF, WT/M/624, 1993 DEFENSE EST-INDIENNE - E75

Manuel MENETRIER FRANCE

Anthony R. WALTERS ANGLETERRE

1.d4 ♗f6 2.c4 g6 3.♗c3 ♕g7 4.e4 d6
5.♖e2 0-0 6.♖g5 c5 7.d5 e6 8.♖d2
exd5 9.exd5 ♖b6 10.♗f3 ♖e8 11.
0-0 ♖g4 12.h3 ♗xf3 13.♗xf3 ♗bd7
14.♖c2 a6 15.♖d2 ♖f8 16.a4 ♗g8
17.g4! ♗e5 18.♖e2 ♗d7 19.f4 ♖d4+
20.♖g2 ♖e3 21.♖e1 ♖e7 22.♖d3
♖ae8 23.♗e2 f6 24.b3 ♖f7 25.♖c3
♖fe7 26.♖b2 ♖f7 27.♖f3 ♖c7 28.
♗g3 ♖b6 29.a5 ♖c7 30.♗e4 ♖d4
31.♖xd4 cxd4 32.♖xd4 h6 33.g5 1-0

Le caractère fermé de la position (symétrie des Pions) a permis la forte avancée du Pion g au 17^e coup, restrictive à souhait. A noter l'abandon volontaire de la colonne e, dont les Noirs ne peuvent profiter et le refus d'échange des Fous noirs. Le Fou attiré en d4 puis en e3, se retrouve prisonnier sur cette dernière case. Les globules blancs s'organisent alors. C'est le style Ruhig-Amibe ! Slurp ! Les Noirs, englués, regardent, avec interdiction de toucher !

Sauriez-vous maintenant reconnaître le All-Risk-Position du Ruhig-Position ? Oui ? Alors rendez-vous page suivante et entraînez-vous sur le NATT !

SEISME MAGNITUDE 10 DANS LA COUPE NORD-ATLANTIQUE IV

NAUTILE BESOGNEUX LUI AVOIR DIT PREPARER SURPRISE. LUI TENIR PAROLE

NAUTILE BESOGNEUX

remonte du fond des océans et frappe un grand coup dans ses trois dernières finales : mâchoire fracturée pour le

Canadien Siemms (2327 Elo), civière pour le Maître International islandais Halldorsson (2480) et défaite aux points pour le Maître International anglais Brooks (2477). Résultat final 10/10 (what a target !) et peut-être le bronze pour l'équipe de France !

NATT IV, 1996 DEFENSE SICILIENNE - B83

Ross SIEMMS CANADA

Manuel MENETRIER FRANCE

1.e4 c5 2.♗f3 d6 3.d4 cxd4 4.♗xd4 ♗f6 5.♗c3 e6 6.♗e2

Attention ! L'adversaire de Nautile Besogneux dévoile subitement son identité : Ammonite Paisible.

6...♗c6 7.0-0

Abyssalement vôtre. Les monarques de la mer se feront gentiment face !

7...♗e7 8.f4 0-0 9.♖h1

Et une brasse sous-marine, une ! Quel délié, mes amis, quel délié !...

9...♗d7

Cultivant avec bonheur une plaisante symétrie océanique. Mais ce coup d'algue en d7 à 20 000 lieues sous les mers est-il bien efficace ?

10.♗e3 ♖b8

Le capitaine Nemo a avoué dans un précédent C.D.E. conjuguer ce coup à toutes les sauces siciliennes possibles. La provocation est d'autant plus grande qu'à l'époque je ne connaissais pas 9...♗d7.

11.f5

Un conseil : ne narguez jamais les animaux marins ! Ammonite Paisible se réveille et devient Ammonite Sauvage.

11...♗e5

Plongeant dans le trou : Nimzowitsch aurait apprécié !

12.g4

Rectification : Ammonite Très Sauvage !

12...♞c8

Pas question de pâlir devant l'ennemi ! Avez-vous une fois dans votre vie entendu

parler du sacrifice de qualité en c3 ?

13.♗f3 b5 14.g5 ♗e8 15.♗g2 b4

Qui a dit que les parties à roques non opposés étaient insipides ?

16.♗ce2 ♖b7

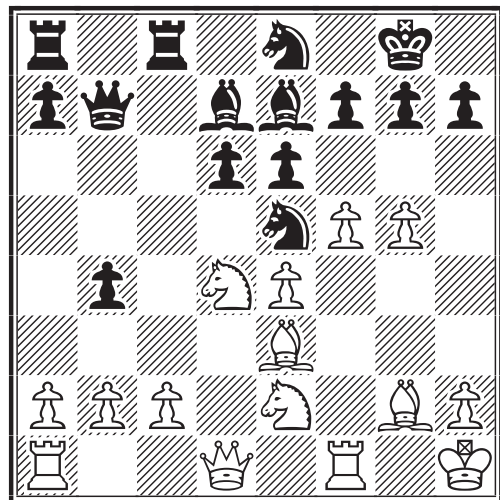

17.♗g3

Les Blancs sont particulièrement menaçants et la défense noire ne tient qu'à un fil ! Passez quelques heures sur la position, vous ferez de gros progrès en attaque et en défense ! Si vous trouvez un gain blanc forcé, écrivez-moi : je serais heureux de l'avoir vraiment échappé belle !

17...♗c4 18.fxe6 fxe6 19.♖f3 ♗e5 20.♖f4 ♞ab8 21.♗ge2 g6

L'armada canadienne n'a pas voulu de lignes sauvages en sacrifiant son éclaircur g : tant pis pour elle !

22.♗c1

A noter : les Blancs pouvaient encore s'emparer de la nulle par 22.♗f3.

22...♗g7

Maintenant, il est trop tard !

23.♗d3 ♞f8 24.♖g3 ♗xd3 25.cxd3 e5

La position paraît symétrique et équilibrée. Il n'en est rien. Le Fou e7 domine son homologue e3. Il attaque la faiblesse g5 et n'a rien à défendre (le Pion a peut avancer en a6 ou a5), alors que son vis-à-vis blanc est restreint à la protection du Pion g5. De même, le Fou d7 domine son homologue g2. Devinette : pourquoi ?

26. ♖b3 ♗h5 27. ♜h4 ♘b5

Réponse : parce qu'il attaque le Pion d3 !

28. ♖ad1 ♜xf1+ 29. ♘xf1 ♜f8 30. ♘g2 ♗f4

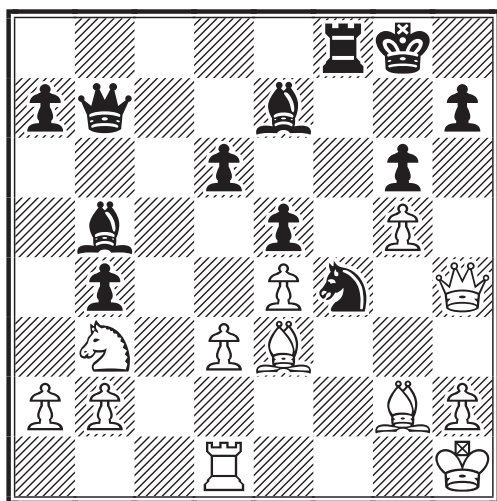

L'avantage noir grandit inexorablement. Remarquez le contraste entre la coordination des pièces noires en "attaque positionnelle" et celle des pièces blanches qui se défendent tant bien que mal.

31. ♘xf4 ♜xf4

Les Noirs n'ont pas seulement gagné la paire de Fous, mais encore ils ont réussi à ce que les Blancs restent avec leur mauvais Fou, qui bute bêtement derrière la fragile phalange d3-e4.

32. ♜g3 ♜c8 33. ♜c1 ♜g4

Maintenant que l'avantage est suffisamment grand, les Noirs transposent habilement en finale.

34. ♜xg4 ♜xg4 35. ♜c7 ♘xg5 36. d4 ♘e3 37. h3 ♜f4 38. d5

Erreur d'écriture mais la cause était déjà entendue.

38... ♜f2 39. ♜b7 a6 40. h4 ♜xb2 41. ♗a5 ♜xa2 42. ♗c6 ♜a1+ 43. ♜h2 ♘f4+ 0-1

M. MENETRIER

NATT IV, 1996

ATTAQUE TORRE - A46

Jón Árni HALLDÓRSSON ISLANDE

Manuel MENETRIER FRANCE

1. d4 ♗f6 2. ♗f3 e6 3. ♘g5 h6 4. ♘xf6 ♜xf6 5. e4

C'est l'idée du début : les Blancs s'emparent du centre en échange de la paire de Fous. Les Noirs doivent se montrer patients, afin d'ouvrir les lignes pour les Fous au bon moment.

5... d6

Les Fous noirs paraissent enfermés mais ils pourront se déployer ultérieurement sur les grandes diagonales.

6. ♗c3 ♗d7 7. ♜d2 a6

Assorti d'une phrase du genre : « Je suis curieux de savoir de quel côté vous allez roquer. »

8. ♘d3 g6 9. 0-0

Et ça marche ! Les Blancs, bluffés, choisissent la petite porte !

9... ♘g7 10. ♜fe1 0-0

Et voilà, d'une lutte incertaine à roques opposés, nous voici maintenant sur mon terrain.

BALLE DE MATCH

Un monsieur, pas du tout joueur d'échecs, accompagne sa femme au tournoi de Marseille. Il décide, tandis qu'elle joue, de faire un tour dans les quartiers chauds de la ville où bien sûr, il se fait raccoler par une tapineuse :

– Tu viens chéri, c'est 400 francs.

– Je voudrais bien mais pour 100 francs seulement...

La fille n'insiste pas et ils se séparent. A la fin de la ronde, il va chercher son épouse et, par hasard, croise à nouveau la jeune "nana" qui lui lance d'un ton vengeur :

– Eh ! Oh ! C'est tout ce que tu as trouvé pour 100 balles !

(Les souvenirs de Jacques Negro...)

11.a4

Il est logique que les Blancs essaient de contraindre les Noirs à jouer dans un mouchoir. Mais c'est le début des ennuis blancs.

11...b6

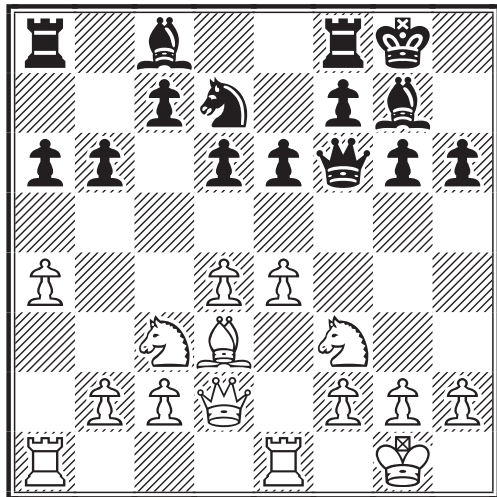

La lutte positionnelle bat son plein. Portez attention à tous les coups de Pions noirs pour obtenir une meilleure structure. Si j'avais omis de jouer b6, les Blancs auraient pu gagner de l'espace en jouant a5, sans craindre b6 ou b5, puisqu'ils auraient pu jouer axb avec égalité. Maintenant sur a5, b5 est possible, avec des chances noires que le Pion c devienne arriéré après c5 dxc, ou que le Pion d devienne isolé (c5, c3, cxd et cxd). Conférer les coups suivants.

12.e5 ♖e7 13.exd6 ♜xd6 14.♗e4 ♛e7

Pas de perte de temps véritable pour les Noirs. Au contraire, ils ont réussi à obtenir une aile Dame plus fluide : après le levier c5, les Blancs doivent choisir entre la structure c3-d4, qui peut donner un isolé en d4 après cxd4, ou la prise externe dxc5 ♗xc5 qui donne un léger plus aux Noirs eu égard au Pion a avancé qui facilite une attaque noire positionnelle.

15.♞f4 c5 16.dxc5 ♗xc5 17.♗xc5 ♛xc5

Avec le Pion a4 en a2, les Blancs n'auraient aucun problème.

18.c3

On sent déjà la pression du Fou g7 sur les Pions blancs.

18...♞d8 19.♞ad1 ♞a7 20.♙c2 ♞ad7 21.♞xd7 ♞xd7 22.♙b3 ♞b7

Un coup superbe : les Noirs abandonnent

la colonne ouverte aux Blancs, sachant qu'ils ne peuvent rien en faire et préparent une attaque de minorité. Après le Fou, c'est la Tour qui commence à peser sur les Pions blancs.

23.♞d1 ♙d7 24.♞e3?

Une énorme erreur stratégique après laquelle le sort des Blancs est scellé : paire de Fous + attaque de minorité + Pion isolé = trop de faiblesses conjuguées.

24...♞xe3 25.fxe3 ♞f8

Certes il faut se montrer précis en finale, mais n'est-ce pas là ma qualité principale ?

26.♞f2 b5 27.axb5 ♙xb5 28.♞d2 a5 29.♗d4 ♙e8 30.♙d1 a4

Les Blancs sont sous pression.

31.c4

Un affaiblissement supplémentaire, mais il est logique de rechercher du contre-jeu par une éventuelle nouvelle poussée du Pion c si les Noirs se montrent imprécis.

31...♞b4

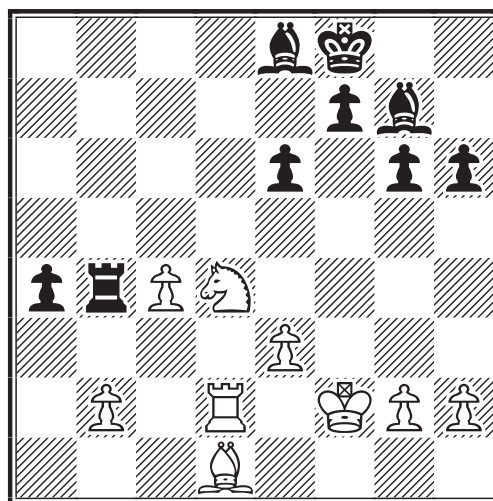

C'est comme si les Blancs jouaient avec trois Pions isolés : b2, c4 et e3.

32.♞c2

Et il faut tous les défendre !

32...e5 33.♗b5 e4

Excellent : les Noirs refusent de jouer une finale avec un Pion de plus qui serait très certainement nulle et paralysent un peu plus les Blancs en gagnant de l'espace.

34.♗d4 ♞e7 35.h4

Il est ici illusoire de vouloir échanger le maximum de Pions pour obtenir la nulle. Les Noirs jouent et gagnent.

35...f5 36.g3 ♙d7 37.♙e2 g5 38.hxg5

hxg5 39. ♖f1 ♗xd4

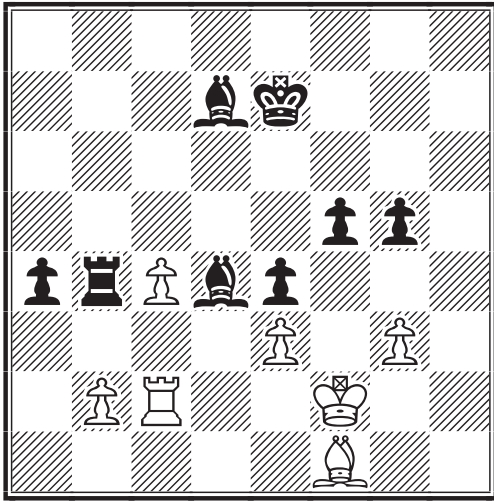

Au bon moment ! Ce coup gagnant était difficile à trouver, vu l'efficacité de la pression constante du Fou qui aurait pu s'échanger avant, mais sans faire la décision. Il faut savoir regarder chaque position comme nouvelle et faire abstraction du plan qu'on a en tête pour s'adapter continuellement.

0-1

Les Noirs abandonnent vu les analyses suivantes : 40. exd4 f4 :

A. 41. ♖e2 ♗f5 42. ♗g2 e3+ 43. ♖f3 ♗d3 44. ♖e1 ♖xb2 45. gxf4 gxf4 46. ♖xf4 e2 47. ♗e4 ♖b1 48. ♖xe2 ♖f1+ 49. ♖e3 ♗xe2 50. ♖xe2 a3-+;

B. 41. ♖g2 ♗f5 42. gxf4 gxf4 43. ♖f2 ♖f6 44. ♖xf4 (44. ♗e2 ♖xb2; 44. ♖g1 e3 45. ♖xf4 ♖xb2 46. ♗h3 ♖f2 47. ♖h4 a3-+) 44... ♖xb2+-+;

C. 41. c5 e3+ 42. ♖f3 ♗c6+ 43. ♖g4 ♖xd4 44. ♖xg5 ♗d2 45. ♖xd2 (45. ♖c3 e2 46. ♗xe2 ♖xe2 47. gxf4 ♖xb2-+) 45... exd2-+;

D. 41. d5 ♗f5 42. ♖e1 e3-+;

E. 41. ♗e2 ♗f5-+;

F. 41. ♗g2 e3+ 42. ♖f3 ♗f5 43. ♖e2 ♗d3 44. ♖e1 ♖xb2 45. gxf4 gxf4 46. ♖xf4 e2 47. ♖e3 ♖b1 48. ♗d5 ♖xe1 49. ♖xd3 ♖d1+ 50. ♖xe2 ♖xd4-+;

G. 41. gxf4 ♗f5!

G1. 42. ♖e1 e3 43. ♖g2 gxf4 44. ♖g5 (44. ♖g7+ ♖f6 45. ♖a7 f3-+) 44... ♖f6 45. ♖g8 (45. ♖g2 f3-+) 45... f3-+;

G2. 42. ♖g3 ♖b3+

G2a. 43. ♖h2 e3 44. ♖g2 (44. ♖e2 gxf4 45. c5 ♗d3 46. ♖e1 ♖xb2+ 47. ♖g1 ♗e4+) 44... gxf4 45. c5 (45. ♖g7+ ♖f6-+;

45. d5 f3-+) 45... f3-+;

G2b. 43. ♖g2 e3 44. ♖e2 ♗g4 45. ♖c2 gxf4 46. ♗e2 ♗f5 47. ♖c1 ♗e4+ 48. ♖h2 (48. ♖h3 f3-+; 48. ♗f3 ♖xb2+-+) 48... ♖xb2-+;

G3. 42. ♖g2 gxf4 43. ♖f2 ♖f6 44. ♖xf4 (44. c5 ♖g5 45. d5 e3 46. ♖e2 ♗e4+ 47. ♖h2 ♗xd5-+; 44. d5 ♖e5-+) 44... ♖xb2+ -+;

G4. 42. ♗g2 e3+-+;

G5. 42. fxf5 e3+ 43. ♖xe3 ♗xc2 44. c5 ♖xb2 45. d5 a3-+;

G6. 42. ♖c1 gxf4 43. ♖a1 ♖xb2+ 44. ♖g1 ♗d7 45. c5 ♖d2-+;

G7. 42. ♖e2 gxf4 43. ♗g2 e3+ 44. ♖f3 ♗d3 45. ♖e1 ♖xb2 46. ♖xf4 e2-+.

NATT IV, 1996

DEFENSE BENONI - A70

Manuel MENETRIER FRANCE

Ian S. BROOKS ANGLETERRE

1. d4 ♗f6 2. c4 c5 3. d5 e6 4. ♗c3 exd5 5. cxd5 d6 6. e4 g6 7. ♗f3 ♗g7 8. ♗d3

J'apprécie beaucoup cette suite, préconisée par Kmoch dans son excellent *L'Art de jouer les Pions*.

8... 0-0 9. 0-0 ♗g4 10. h3 ♗xf3 11. ♖xf3

Il est clair que les Blancs n'ont aucun problème et la paire de Fous peut se montrer méchante si la position s'ouvre.

11... ♗bd7 12. ♖e2 a6 13. a4 ♖e8

Après ma partie avec Krause, ♔ 1994 Coupe du Monde 8/9 semi-finale 22, je m'étais promis d'analyser le retrait de la Dame en d1. L'aurais-je oublié ? (voir encadré ci-contre).

14. ♗e3 c4 15. ♗c2 ♖c8 16. a5 ♗c5 17. f3 ♗fd7 18. ♖a3

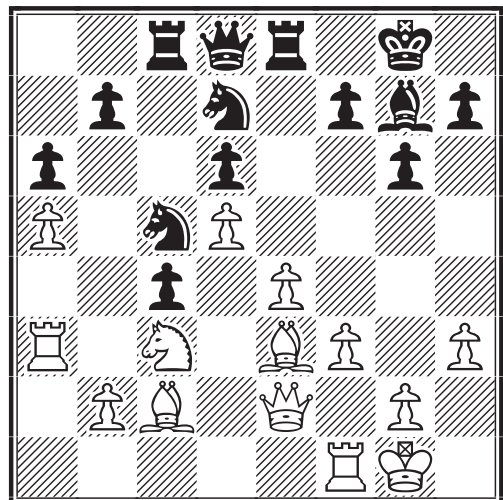

L'idée est de capturer le Pion c4 après ♖b1-a2, en conservant la protection de la Tour sur le Pion a.

18...♗d3 19.♞b1 f5 20.♚d2 ♘7c5 21.exf5 ♜h4 22.♙xd3

22.♙xc5 dxc5 23.♙xd3 ♙h6 24.♚d1 cxd3 25.fxg6 hxg6 26.♗e4 c4 et les Noirs sont mieux qu'après 21.♙xd3.

22...♞xe3

On joue la Benoni où on ne la joue pas, non ?

23.♙e4 ♙h6 24.♜f2 ♜xf2+ 25.♜xf2 ♞f8 26.g4 gxf5 27.♙xf5 ♗d3+ 28.♜g2 ♗e1+ 29.♜h1 ♗d3

Proposition de paix de mon adversaire.

30.♞f1 ♗xb2 31.♞a2 ♞xc3 32.♞xb2 ♞b8 33.♜g2 b5

Ce coup me paraît être une faute, mais il faut reconnaître que j'en ai bavé pour arrêter les isolés noirs.

34.axb6 ♞b3 35.♞e2 ♞3xb6 36.♞e7 ♙g7 37.♞c7 c3 38.f4 a5 39.♞a1

Je rappelle aux joueurs débutants qu'un Pion arrivant en dernière traverse se transforme en Dame (le plus souvent) : mieux vaut donc le stopper quand on le peut encore.

39...♞b2+ 40.♜f3 c2 41.♞a3

COUPE DU MONDE VIII/IX
Semi-finale 22, 1994
DEFENSE BENONI - A70

Manuel MENETRIER FRANCE
Manfred KRAUSE ALLEMAGNE

1.d4 ♗f6 2.c4 c5 3.d5 e6 4.♗c3 exd5 5.cxd5 d6 6.e4 g6 7.♗f3 ♙g7 8.♙d3 ♙g4 9.h3 ♙xf3 10.♜xf3 0-0 11.0-0 ♗bd7 12.♜e2 a6 13.a4 ♞e8 14.♙g5 ♜b6 15.♜c2 ♜b4 16.b3 ♗e5 17.♙e2 ♗ed7 18.♙c4 ♗e5 19.♙e2 ♗ed7 20.♙c4 ♗e5 21.♗a2 ♜a5 22.♙d2 ♜c7 23.♗c3 ♞e7 24.♞fe1 ♞ae8 25.♞ad1 ♜c8 26.♙f1 ♗ed7 27.♙f4 ♜c7 28.♙c1 ♜b6 29.♙d2 ♗h5 30.♙e2 ♗hf6 31.♙c4 ♗h5 32.g3 ♙d4 33.♜g2 ♙g7 34.g4 ♗hf6 35.f4 ♗f8 36.♙d3 ♜d8 37.f5 h6 38.e5 dxe5 39.fxg6 ♜b6 40.gxf7+ ♞xf7 41.♙e3 ♞d8 42.♞f1 ♞dd7 43.♙f5 ♞d6 44.♗e4 ♗xd5 45.♙xc5 ♜c6 46.♜h2 ♞d8 47.♜f2 ♗g6 48.♞c1 ♗gf4 49.♞fd1 1-0

Le jeu sur tout l'échiquier !

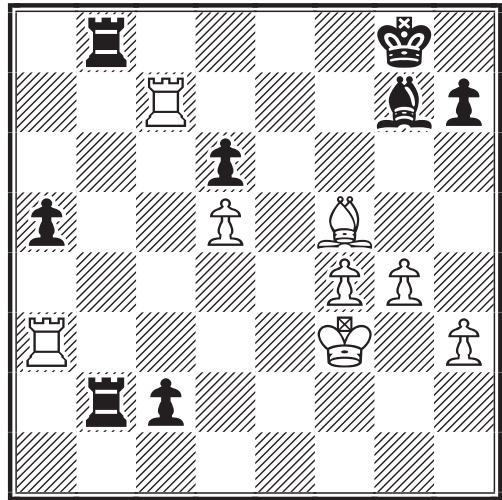

Un coup particulièrement difficile à trouver, le seul à mon avis permettant de jouer encore pour le gain. Prenez-vous la tête, ça vaut le coup.

41...♞8b3+ 42.♞xb3 ♞xb3+ 43.♜e2 ♞xh3 44.♙xc2 h6 45.♞c6 ♜f7 46.♞xd6 ♞h2+ 47.♜d3 ♞f2 48.♞d7+ ♜f6 49.g5+ hxg5 50.fxg5+ ♜g6 51.♙b1 ♞b2 52.♙c2 ♙h8 53.♞d8 ♙g7 54.♞g8 ♞b7 55.♜c4+

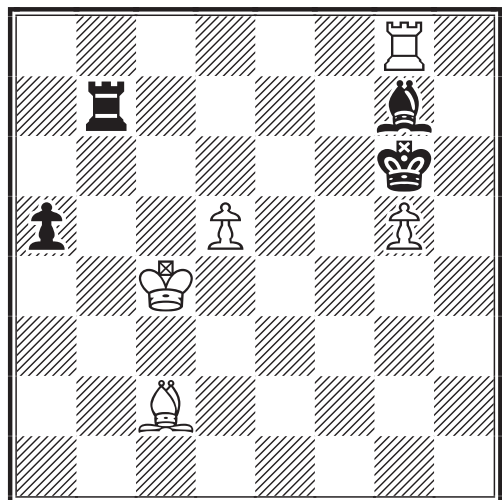

Les Blancs sont obligés de lâcher le Pion. Tout le problème de la finale devient : Comment faire passer le Pion d de d5 à d8, sans que le Fou noir se sacrifie dessus en garantissant une nulle aisée ? La finale ♞ + ♙ contre ♞ étant désespérément nulle.

55...♜xg5 56.d6 ♜f6 57.♜d5 ♞f7 58.♞e8 ♙f8

La faute décisive : les Noirs croient pouvoir donner leur Fou contre le Pion.

59.♞e6+ ♜g5 60.♞g6+ ♜h5 61.♜e6 61...♞f2 62.d7 ♞e2+ 63.♜f6 ♙e7+ 64.♜f7 ♞xc2 65.♜xe7 ♜xg6 66.d8♜

Une finale peu ordinaire.

66...♖e2+ 67.♔f8 ♖f2+ 68.♔g8 ♖f5
69.♗b6+ ♔g5 70.♔g7 ♔h4 71.♗d4+
♔h5 72.♗d2 ♔g4 73.♔g6

Les Blancs se rapprochent et gagnent le Pion a.

73...♖f3 74.♗g5+ ♔h3 75.♗xa5
♔h4 76.♗g5+ 1-0

Voici l'analyse que j'avais préparée pour mon adversaire après le 57^e coup noir, mais je ne l'ai pas envoyée ayant remarqué quelques trous. A vous de trouver lesquels...

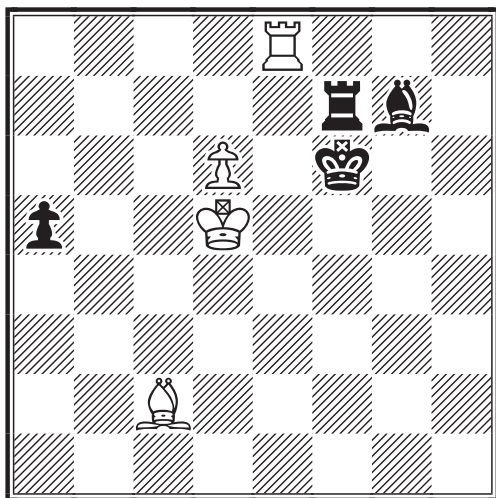

58...♗f8 59.♖e6+ ♔g5 60.♖g6+
And now black Bishop cannot catch the d-

pawn. Rook can catch it but ♖ + ♗ against ♗ is of course +-.

A. 60...♔h5 61.♖g8 ♗g7 (61...♗xd6
62.♗g6+-) 62.♔e6 ♖f6+ (62...♖f2
63.♖xg7+-) 63.♔e7 ♔h6 (63...♖f2
64.♖xg7+-) 64.d7+-;

B. 60...♔h4 61.♔e6

B1. 61...♖b7 62.d7

B1a. 62...♖b6+ 63.♔f7 ♖b8 (63...♖b7
64.♔e8+-) 64.♖g8 ♖b7 (64...♖d8 65.
♗f5+-) 65.♔e8+-;

B1b. 62...♖b8 63.♖g8 a4 (63...♖d8 64.
♗g6+-) 64.♗g6 ♖b6+ (64...a3 65. ♖xf8
♖xf8 66.♗e8+-) 65.♔f7 ♖b7 (65...♖d6
66.♗f5 ♗h6 67.d8♗+-) 66.♔e8+-;

B2. 61...♖f4 62.d7 ♖d4 63.♗f5

B2a. 63...♖d1 64.♖g8 ♗c5 (64...♗b4;
64...♗a3; 64...♗h6) 65.d8♗+-;

B2b. 63...♔h5 64.♖g8 ♗c5 (64...♗b4;
64...♗a3; 64...♗h6) 65.d8♗+-;

B2c. 63...♖d6+ 64.♔f7+-;

B3. 61...♖f3 62.d7 ♖e3+ 63.♔f5 ♗e7
(63...♖f3+ 64.♔e4+-) 64.♔f4+-;

B4. 61...♖f2 62.d7 ♖e2+ 63.♗e4 ♖d2
(63...♖xe4+ 64.♔d5+-) 64.♗d5 ♖e2+
65.♔f5

B4a. 65...♖f2+ 66.♔e4 ♗e7 (66...♖e2+
67.♔f3+-) 67.♖g7 ♗f6 (67...♗g5 68.

Une rencontre inattendue : Caïssa épaulant le sixième échiquier français ! (Vita Stromane et Manuel Ménétrier)



♠xg5+-) 68.♠f7 ♠e2+ 69.♣d3 ♠e5 (69...♠e7 70.d8♣ ♠e3+ 71.♣xe3 ♠xd8 +-) 70.♣c4 ♠d8 71.♠f8

B4a1. 71...♠g5 72.♠h8+--;

B4a2. 71...♠c7 72.♣c5 a4 (72...♣g5 73.♣c6+-) 73.♣c6 ♠a5 74.♠a8+--;

B4a3. 71...♠b6 72.♠b8 ♠e7 (72...♠c7 73.♣c5 a4 74.♣c6+-) 73.♠c6 ♠c7 74. ♠c8+--;

B4a4. 71...♠e7 72.♠e8+--;

B4b. 65...♠e7 66.♠g8 a4 (66...♠e1 67.♠e8 ♠d1 68.♣e5 ♠e1+ 69.♠e4+-) 67.♠e8 ♠f2+ 68.♣e6 ♠g5 69.♠h8+;

B5. 61...♠f1 62.d7 ♠e1+ 63.♣d5 ♠e7 64.♠g7 ♠f6 (64...♠d8 65.♠g8 ♠b6 66.♠b8 ♠c7 67.♣c6+-) 65.♠f7 ♠d8 66.♠f8

B5a. 66...♠c7 67.♣c6+-;

B5b. 66...♠b6 67.♠b8 ♠e7 (67...♠c7 68.♣c6 ♠c1 69.♣xc7+-) 68.♣d6 ♠c5+ 69.♣c6+-;

B5c. 66...♠g5 67.♠h8+--;

B5d. 66...♠e7 67.♠e8+--;

B6. 61...♠h7 62.♠g1 ♠b7 (62...♠h6+ 63.♠g6 ♠xd6 64.♣xd6+-; 62...♠a7 63.d7 ♠a6+ 64.♣f7 ♠a8 65.♠g8 ♠a7 66.♣e8+-) 63.d7 ♠b8 64.♠g8 a4 (64...♠d8 65.♠g6+-) 65.♠g6

B6a. 65...♠b6+ 66.♣f7 ♠d6 (66...♠b7 67.♣e8 ♠b8+ 68.d8♣++-) 67.♠f5 ♠h6 68.♠g6+-;

B6b. 65...a3 66.♠xf8 ♠xf8 67.♠e8 ♠f6+ 68.♣xf6 a2 69.d8♣ a1♣+ 70.♣f5+--.

Une finale complexe et particulièrement riche, non ? Mais au fait avez-vous reconnu les parties All-Risk-Position des parties Ruhig-Position ? (Réponses dans un prochain Courrier des Echecs.) Si vous avez des questions à formuler sur ces parties, quelles qu'elles soient, des critiques, quelles qu'elles soient, écrivez-moi : Manuel Ménétrier, 46, rue Poincaré, 55100 Verdun. La réponse viendra mais soyez patients !

M. MENETRIER

JEU INTERNATIONAL

III^e CHAMPIONNAT DU MONDE IECG, 1998

PARTIE ESPAGNOLE - C80

Juan S. MORGADO Max BURKETT

1.e4 e5 2.♠f3 ♠c6 3.♠b5 a6 4.♠a4 ♠f6 5.0-0 ♠xe4 6.d4 b5 7.♠b3 d5 8.dxe5 ♠e6 9.♠bd2 ♠c5 10.c3 d4 11.♠xe6 ♠xe6 12.cxd4 ♠cxd4 13.a4 13.♠e4 est plus courant.

13...♠b8

De nombreuses parties se jouent avec 13...♠e7 ou 13...♠c5.

14.axb5 axb5 15.♠e4

15.♠xd4 ♣xd4 est bon pour les Noirs.

15...♠e7

15...♣d5 est intéressant.

16.♠e3

Ce coup est suggéré par Kortschnoj dans sa monographie sur l'Espagnole ouverte C80-C81 et par Kalinichenko dans Modern Chess Openings.

16.♠d6+ cxd6 17.♠xd4 ♠xd4 18.♣xd4 dxe5 19.♣xe5 0-0 20.♠f4 ♠b7 21.♣e4 ♠d7 22.♣c6 ½-½, Nunn-Timman, ♠ Amsterdam 1985, Inf. 40/(411).

16...♠f5 17.♣c2

L'idée est de contrôler au maximum la case c5. Avec le même objectif on peut également jouer 17.♠a7.

17...♠xe3!?!N

17...0-0 18.♠ad1 (18.♠eg5!?) 18...♣c8 19.♠f6+! gxf6 (19...♠xf6 20.exf6 g6 21.♠e5) 20.♣xf5 ♠g7 21.♣c2 ♠e8 22.exf6 ♠xf6 23.♠d5 ♣e6 24.♠c5± 1-0, Busemann-Pichler, ♠ Baltic Sea Team Tournament 1986.

18.fxe3 ♣d5 19.♠ac1 ♣c4!

Les Noirs forcent les échanges afin de faire tomber la fièvre.

20.♣xc4

Si 20.♣b1 ♣b4 et les Noirs sont un petit peu mieux.

20...bxc4 21.♠xc4 ♠xb2 22.♠d4

Joué uniquement pour "conserver le ballon dans l'aire de jeu". Les Noirs ont complètement égalisé.

22...♠b6

22...♠d8 ou 22...♠b7 sont possibles aussi.

23.♠c3!

23. ♖c6 ♜a6 24. ♞b1 ♜a8=.

23... ♕g5!?

Les Noirs ont fondé leurs espoirs sur cette riposte. Un autre coup intéressant était 23... ♞b4 et, bien que beaucoup de pièces s'échangent, les Noirs ont de bonnes chances d'obtenir la nulle. En effet, dans de nombreuses variantes la perte du Pion c n'est pas très significative car le Pion de plus des Blancs reste doublé et isolé sur la colonne e, exemple : 24. ♞xb4 (ou bien 24. ♞c6 ♞b6 25. ♞xb6 cxb6 26. ♖f5 ♞f8 27. ♖d5 ♕c5 28. ♞b1 ♜d7 29. ♖xb6+ ♜c6 30. ♖a4 g6 et il est très difficile aux Blancs de progresser) 24... ♕xb4 25. ♖d5 c5 26. ♖xe6 fxe6 27. ♖xb4 cxb4 28. ♞b1 0-0 29. ♞xb4 ♞f5 30. ♞b5 ♜f7 31. e4 ♞f4.

24. ♖d5

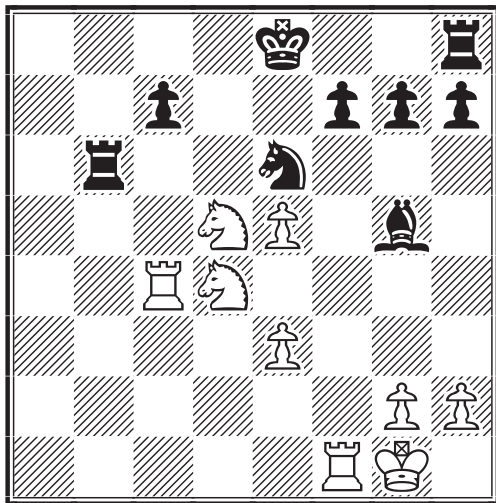

24... 0-0!?

Après 24... ♞b7 25. ♖xe6 fxe6 26. ♖xc7+ ♜e7, les Noirs ont des compensations pour le Pion de moins.

25. ♖xb6 ♕xe3+ 26. ♜h1 ♕xd4 27. ♖d5

Les Noirs ont troqué la qualité pour un Pion passé et une solide position.

27... g6

La meilleure défense semble être ici 27... c5 28. ♖e7+ ♜h8 avec un léger avantage blanc. Par contre, si les Noirs jouent le "logique" 27... ♕xe5, il suit 28. ♖e7+ ♜h8 29. ♞e4! ♖f6 (29... f6 30. ♖c6 et les Blancs regagnent le Pion avec un net avantage dans toutes les variantes) 30. ♖d5 ♞b8 31. ♖xf6 gxf6 32. ♜g1 c5 33. ♞xf6 et les chances de résister des Noirs ont réduit proportionnellement à

l'affaiblissement de leurs Pions.

28. ♖e7+

Si 28. ♖xc7 ♞c8 29. ♞fc1 ♞xc7 30. ♞xc7 ♖xc7 31. ♞xc7 ♕xe5 avec une nullité probable.

28... ♜g7 29. ♖c6 ♕b6

Bien que les Blancs aient obtenu une très légère supériorité, leurs chances de gain restent réduites.

30. ♞a4 h5 31. g3 f6

Force de nouvelles simplifications... que les Blancs voudraient bien éviter.

32. ♜g2 fxe5 33. ♞xf8 ♖xf8 34. ♖xe5 ♜f6 35. ♞f4+?!

Un coup inadéquat car la finale qui en découle est très difficile à gagner. Correct était 35. ♖c4 ♕c5 (35... ♕d4 36. ♜f3 revient au même) 36. ♞a6+ ♖e6 37. h3 ♕d4 38. ♜f3 g5 39. ♜e4±.

35... ♜xe5 36. ♞xf8 ♕c5 37. ♞c8

Par ce coup les Blancs forcent le Fou noir à choisir une des deux diagonales.

- 37. ♞g8 ♜f5 38. ♜f3± ;
- 37. ♞f1 ♕d4 (37... g5 38. ♞f7 ♕d6 39. ♞h7) 38. ♜f3 (38. g4 hxg4 39. ♜g3 c5 40. ♜xg4 ♕e3) :

A. 38... g5 39. ♜e2 ♜e4 40. ♞f7 (40. h4? gxh4 41. gxh4 ♕e5) 40... c5 41. ♞h7± ;

B. 38... c5 39. ♞e1+ ♜f5 40. ♞e8 (40. h3) 40... g5 (40... c4 41. ♞e4) 41. ♞f8+ ♕f6 :

B1. 42. ♜e3 c4 43. ♞c8 c3

B1a. 44. ♞c5+ ♜g4! ;

B1b. 44. h3?! g4 45. ♞c5+ ♕e5 46. h4 (46. hxg4+ hxg4) ;

B1c. 44. ♜d3 ;

B2. 42. ♞c8 ♕d4 et il est extrêmement difficile d'expulser le Roi noir des cases e5 et f5.

- 37. ♞f7 ♕d6 38. ♜f3±.

37... ♕d6

L'autre possibilité, 37... ♕b6 a l'inconvénient d'abandonner la case f8, d'où la Tour peut donner échec ou couper le Roi noir des Pions de l'aile Roi.

38. ♜f3

Les Blancs ne doivent pas perdre patience et jouer immédiatement 38. ♞a8 car les Noirs égalisent complètement après 38... ♜f5 39. ♜f3 c5 40. h3 ♕e5 41. g4+ hxg4+ 42. hxg4+ ♜g5 43. ♞d8 ♜f6 44. ♜e4 ♕d4

45.♖d5 ♗e6 46.g5 ♕e3=.

38...♗f5

Comme déjà dit le Roi noir est très à son aise sur les cases e5 et f5.

39.♖a8

Après 39.♖b8 ♕e7 40.♖b5+ c5 41.♖b6 ♕f6 42.♖c6 ♕d4, la forteresse noire est difficile à ébranler. 39.h3!? est à étudier.

39...♗e5

39...g5!? est intéressant. Par contre si 39...c5 :

A. 40.♖c8 g5 41.♖h8 ♗g6 (41...g4+ 42.♗e3 ♗g6 43.♗e4) 42.♗e4 h4 43.gxh4 ♕xh2 44.♖g8+ ♗h7 45.♖xg5 ;

B. 40.♖d8 ♗e5 41.♗e3 ♕c7 42.♖c8 ♕d6 43.♗d3 ♕e7 44.♖e8 ♗e6 45.♗e4 ♗f7 46.♖c8 ♗e6 47.♖c6+ ♕d6 48.h3 ♗e7 49.g4 ♗e6 50.♖a6 et les Blancs dominent au centre.

40.♖a5+

L'idée de ce coup est de forcer les Noirs à pousser c7-c5 ou de permettre l'arrivée du Roi blanc en e4. Les Blancs ont envisagé d'autres coups : 40.h3, 40.♖a1, 40.♖g8, sans rien trouver de concret.

40...c5

Les Noirs préfèrent avancer le Pion mais maintenant le Pion et le Fou ne se soutiennent plus l'un l'autre. Cette une "mini" victoire pour les Blancs. Si 40...♗f6 41.h3 (41.♗e4 h4 42.gxh4 ♕xh2±) 41...♕b4 42.♖b5 ♕d6 43.g4 hxg4+ 44.hxg4 et le Roi blanc accède à la case e4.

41.♖a6

Les Blancs immobilisent le Fou noir à cause de la menace sur le Pion g6 et empêchent en même temps ♗f5. Une autre possibilité était 41.♖a2 ♗f5 42.♖c2 ; 41.♖a8 c4 ; 41.h3 ♗d4 42.g4 hxg4+ 43.♗xg4 c4=.

41...c4

Une avance quelque peu hâtive. 41...♗d5 42.♗e3 ♗e5 43.♖a8 ♕e7 44.♖g8 g5 45.♖h8 h4 46.gxh4 gxh4 menait à une finale semblable à celle de la partie mais le Fou soutenait toujours le Pion c.

42.♗e2 g5 43.♖a5+

Si les Blancs vont chercher le Pion c, les Noirs s'en prennent aux Pions h et g : 43.♗d2 ♕b4+ 44.♗c2 ♕c5 45.♗c3 ♕g1 46.♖a5+ ♗e4 47.h4 gxh4 48.gxh4 ♕d4+ 49.♗xc4 ♕e5 50.♖a6 ♗f3 51.♗d5 ♕g3 52.♖a4 ♗g2 53.♗e6 ♗h3 54.♗f5 ♕xh4.

Intéressant était aussi 43.h3. Et si 43.♖c6 ♗d5 44.♖c8 h4 45.♖g8 ♕e7 46.g4 ♗d4 47.♗d2 ♕f6 48.h3 ♕e5! 49.♗c2 ♕f4 50.♖d8+ ♗e4 51.♖c8 ♗f3 52.♖xc4 ♗g2 53.♖c3 ♕g3=.

43...♗f6 44.♗e3

44.♖a4 h4!?

44...h4

Marchant à grands pas vers la finale ♖ + ♗ contre ♕ + ♗. 44...c3 45.♖a6 ♗e7 (45...♗e5 46.♖c6 ♕b4 47.♖c4 ♕d6 48.♖xc3+-) 46.♗d4 c2 47.♖c6 h4 conduit à des positions similaires.

45.gxh4

● 45.♗f3 hxg3 46.hxg3 c3 47.♖a6 ♗e5 48.♖c6 ♕b4 49.♖c4 ♗d5! 50.♖c8 ♕c5 ;

● 45.♖a6!? ♗e5 46.gxh4 (46.g4 ♕c5+; 46.♗f3 hxg3 47.hxg3 ♗d5 48.♖a5+ ♕c5 49.♗e2) 46...gxh4 47.♖a5+ ♗e6 48.h3.

45...gxh4

45...♕xh2 46.♖xg5±.

46.h3 c3

46...♗f7 47.♗d4 ♕g3 48.♗xc4.

47.♖a6 ♗e5

47...♗e7 :

A. 48.♖a4 ♕e5 49.♖xh4 ♕f6 (49...♗e6 50.♗d3 ♗f5 51.♖g4 ♕h8 52.♖g8 ♕f6 53.♖g2 ♗e6) 50.♖h7+ ♗f8 51.♖c7 ♗g8 52.♖c6 ♗g7 53.♗d3 ♗g6 54.h4 ;

B. 48.♗d4 ♕b4 49.♗d3 ♗f7 50.♖a4 (50.♖b6 ♕c5 51.♖c6 ♕b4 52.♖c4 ♕d6 53.♗xc3 ♗f6 ; 50.♗c2 ♗g7 51.♗b3 ♕c5 52.♗xc3 ♕f2) 50...♕e7 51.♗xc3 ♗g6 52.♗d4 ♗f5 53.♗e3± ♕d8 54.♗f3 ♗g5 55.♖d4 ♕f6 56.♖d5+ ♗g6 57.♗g4 ♕e7 58.♖a5 ♕d8 59.♖a6+ ♕f6 60.♖b6 ♗f7 61.♗f5.

48.♖c6

48.♗d3 ♕b8 49.♖a4 ♗f5 50.♗xc3 ♕f4 51.♗d3 ♕g3 52.♗e3 ♗g5 53.♖g4+ ♗h6 54.♗e4.

48...♗d5

48...♕b4 49.♖c4 ♕d6 50.♖xc3 ♗d5 51.♗f3.

49.♖xc3

Nous sommes arrivés à une finale d'un grand intérêt théorique, proche de la finale de la partie Timman-Velimirovic, ♖♖ Rio de Janeiro 1979 (1-0, 103 coups), où les Pions sont en a2 et a3 au lieu de h3 et h4. Il est indéniable, au vu de cette partie,

que les Blancs sont légèrement mieux. J'ai analysé cette position pendant des heures pour essayer d'en tirer la quintessence.

49...♙g3 50.♚f3 ♚d4 51.♞e3 ♚d5

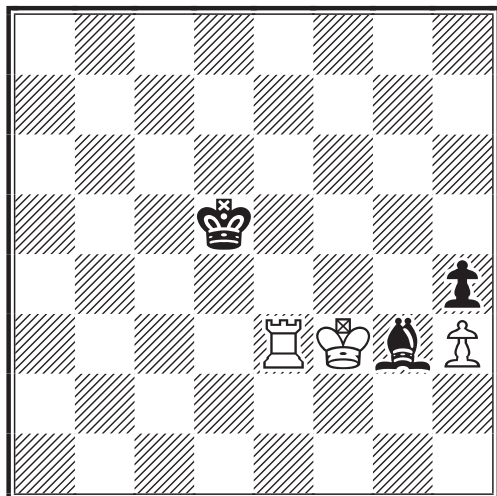

52.♞e4

Les explications données par Jan Timman ne sont pas très claires. J'ai pu cependant en tirer quelques idées pour cette partie (voir ci-contre la fin de la partie Timman-Velimirovic). La clé est que les Blancs ne peuvent l'emporter que s'ils parviennent à exiler le Roi noir sur la colonne a. Pourquoi ? Voyons ce qui se passe dans une variante où le Roi noir n'est pas repoussé au-delà de la colonne b : 52.♞e2 ♚c4 53.♞d2 ♚b4 54.♞c2 ♚b3 55.♞c8 ♚b4 56.♚g4 ♚b5 (56...♚b3? 57.♞h8 ♚c4 58.♞xh4 ♙xh4 59.♚xh4 ♚d5 60.♚g5 ♚e6 61.♚g6+-) 57.♞h8 ♚c6 58.♞xh4 ♙xh4 59.♚xh4 ♚d7 60.♚g5 ♚e7 61.♚g6 ♚f8 et la partie est nulle car le Roi noir a atteint la case critique f8. Ceci signifie que les Blancs ont besoin d'un temps supplémentaire pour mener leur Pion à la promotion et que ce temps ne peut s'obtenir qu'en entraînant le Roi noir sur la colonne a.

52...♚d6

52...♙f2 53.♚f4 ♙g3+ 54.♚f5 ♚d6 55.♞e2 ♚d7 56.♚f6 est semblable à la partie.

53.♚g4 ♚d5 54.♞e2 ♚d6

Après 54...♚d4 55.♚f5 :

• 55...♚d3, le Roi noir se trouve dangereusement exposé à cause de 56.♞e4 ♙f2 (56...♚c2 57.♚g5 ♚d3 58.♞xh4 ♙xh4+ 59.♚xh4 ♚e4 60.♚g5+-) 57.♚f4 ♙g3+ 58.♚f3 ♚c3 59.♚e3 et on pourrait tirer ici une autre conclusion : les Blancs obtiennent de sérieuses chances de gain

s'ils peuvent emprisonner le Roi noir sur les trois premières rangées ;

• 55...♚d5 56.♞d2+ ♚c4 et les Blancs ont atteint l'objectif de repousser le Roi noir sur la colonne c.

55.♚f5 ♚d7 56.♚f6

Et non pas 56.♞d2+ ♚e7.

56...♚d6

Ou 56...♚d8 57.♚f7 ♚d7 58.♞d2+ ♚c6.

57.♞d2+ ♚c6 58.♚e7 ♙f4?!

Les Noirs jouent sans plan. La partie n'était pas encore perdue et plus résistant était 58...♚c5 et les Blancs doivent jouer très précisément pour faire reculer le Roi sur la colonne b.

59.♞f2 ♙g3 60.♞f5!

Maintenant les Noirs n'ont plus la case c5.

60...♙d6+ 61.♚e6 ♙g3 62.♞d5! ♚c7

62...♙e1 63.♞d1 ♙g3 64.♞c1+ et le Roi noir se retrouve sur la colonne b.

RIO DE JANEIRO, 1979
TOURNOI INTERZONAL

Jan TIMMAN PAYS-BAS

Dragoljub VELIMIROVIC YOUGOSLAVIE

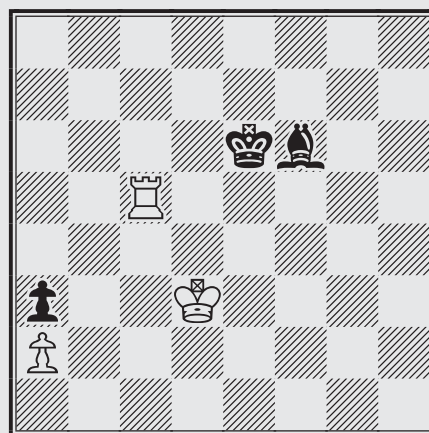

65.♞c6+ ♚e7 66.♚e4 ♙b2 67.♚d5 ♚f7 68.♞e6 ♚g7 69.♚e4 ♚f7 70.♚f5 ♚f8 71.♚g6 ♙c3 72.♞a6 ♙b2 73.♞a7 ♚e8 74.♚f5 ♚f8 75.♚e6 ♚g8 76.♞f7 ♙c3 77.♞f3 ♙b2 78.♚e7 ♚h7 79.♞g3 ♚h6 80.♚d6 ♚h5 81.♚c5 ♚h4 82.♞g8 ♙e5 83.♚d5 ♙b2 84.♚c4 ♙f6 85.♞g6 ♙g5 86.♚d3 ♙c1 87.♚e4 ♙b2 88.♚f5 ♚h5 89.♞d6 ♚h4 90.♞d3 ♙c1 91.♞c3 ♙b2 92.♞e3 ♙c1 93.♞e1 ♙d2 94.♞h1+ ♚g3 95.♞d1 ♙b4 96.♞d3+ ♚f2 97.♚e4 ♚e2 98.♚d4 ♙c5+ 99.♚c4 ♙e7 100.♞h3 ♙d6 101.♚b3 ♙f8 102.♞h8 ♙d6 103. ♞a8 1-0

63. ♖d4 ♗f2 64. ♖d7+ ♜c8??

A la recherche du meilleur coup, les Noirs se vouvoient. Après cette gaffe, le Roi noir sera rejeté directement sur la colonne a ! Lorsque j'ai reçu ce coup j'étais en train d'examiner 64... ♜c6 65. ♖d2 ♗g3 66. ♖c2+ ♜b5 67. ♜d5 (67. ♖c8 ♜b4 68. ♜d5 ; 67. ♖c1 ♜b6 68. ♜d5 ♗h2 69. ♖c6+ ♜b7) 67... ♜b6 sans arriver à quelque chose de concret.

65. ♜d6! 1-0

Les Noirs abandonnèrent en prenant connaissance de la variante forcée qui suit : 65. ♜d6! ♗g3+ (65... ♗c5+ 66. ♜c6+- ; 65... ♗e1 66. ♜c6 ♗g3 67. ♖d4 ♜b8 68. ♖d8+ ♜a7 69. ♖e8 ♗f4 70. ♖e4 ♗g3 71. ♖b4+-) 66. ♜c6 ♜b8 (66... ♗f2? 67. ♖f7+- ; 66... ♗e1? 67. ♖e7+- ; 66... ♗h2 67. ♖h7+-) 67. ♖d8+ ♜a7 68. ♖e8 ♗f4 69. ♖e4 ♗g3 70. ♖b4 après quoi les Blancs conduisent leur Roi à g4, échangent la Tour contre le Fou et le Pion h4 et enfin poussent leur Pion h à promotion, le Roi noir n'arrivant plus désormais à atteindre la case critique f8 dans les temps.

J.S. MORGADO

(traduit de l'espagnol par P. RUIZ-VIDAL)



✉ POLOGNE 1994

PARTIE ESPAGNOLE - C68

Marek ROGALEWICZ Henryk GAIDA

1.e4 e5 2. ♖f3 ♗c6 3. ♗b5 a6 4. ♗xc6 dxc6 5. 0-0 ♗d6

5... ♗g4 6. h3 h5 7. d3 ♜f6 8. ♗bd2 ♗e7 9. ♖e1 ♗g6 10. d4 ♗d6 11. hxg4 hxg4 12. ♗h2 ♖xh2 13. ♜xg4 ♜h4 14. ♜xh4 ♖xh4 15. ♗f3 ♖h5 16. c3 f6 17. ♗e3 ♜f7!? (17... ♜e7) 18. g3 ♖e8 19. ♗d2 exd4 20. cxd4 c5 21. ♗c3 cxd4 22. ♗xd4 ♗e5 23. ♗xe5 ♗xe5 24. ♖e2 c6 25. ♖d1 ♗c7 1/2-1/2, Rogalewicz-Kornowski, ✉ Pologne 1994.

6. d4 exd4 7. ♜xd4 f6 8. b3 ♗e6

8... ♜e7 9. ♗bd2 (9. ♗b2=) 9... ♗e6 10. ♗c4 ♗c5 11. ♜d3 ♖d8 12. ♜e2 ♜f7 13. ♗a5 ♗b6 14. ♗d2±, Timman-Piket, ♞ Bruxelles 1992 (semi-rapide).

9. ♗a3 ♗xa3 10. ♗xa3 ♜e7 11. ♗c4 ♗h6 12. e5 0-0 13. exf6 ♖xf6 14. ♗g5 ♖d8 15. ♜e4 ♖g6 16. h4 ♗f5 17. ♗e5 ♖h6 18. ♗g4 ♖g6 19. ♖fe1

♖e8 20. g3 ♗d5?!

Meilleur était 20... h6.

21. ♜xe7 ♗xe7 22. c4± h6

Le seul coup.

23. cxd5 hxg5 24. h5 ♖d6 25. dxc6 ♖xc6 26. ♖e5! ♜f8 27. ♖ae1 ♖d6 28. ♜g2

28. ♗e3!?

28... ♖dd8

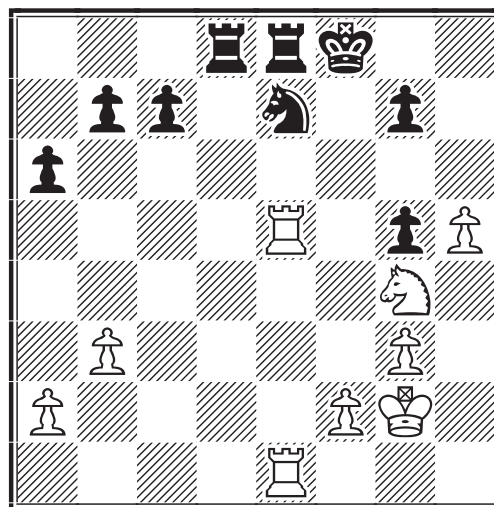

29. h6+- gxh6 30. ♗f6 ♜f7 31. ♗xe8 ♖xe8 32. ♜f3 c6 33. ♜g4 b6 34. ♖e6 ♗d5 35. ♖xe8 ♗f6+ 36. ♜f5 ♗xe8 37. ♖d1 ♗g7+ 38. ♜e5 1-0

M. ROGALEWICZ

IV^e OLYMPIADE (F), Finale 1992

PARTIE ESPAGNOLE - C92

Jacqueline ROOS FRANCE

Tamara Porfirevna ZAITSEVA RUSSIE

1.e4 e5 2. ♖f3 ♗c6 3. ♗b5 a6 4. ♗a4 ♗f6 5. 0-0 ♗e7 6. ♖e1 b5 7. ♗b3 0-0 8. c3 d6 9. h3 ♗b7 10. d4 ♖e8 11. ♗bd2 ♗f8 12. a4 h6 13. d5 ♗b8 14. axb5 axb5 15. ♖xa8 ♗xa8 16. ♗f1 c6 17. ♗g3 ♗bd7 18. dxc6 ♗xc6 19. ♜e2 ♜a8 20. ♗h4 ♜b7 21. ♗hf5 b4 22. c4 ♖a8 23. f3 ♗c5 24. ♗c2 ♖a1 25. ♗e3 ♜a6 26. b3 ♜h7 27. ♖xa1 ♜xa1+ 28. ♜f1 ♜xf1+ 29. ♗xf1 g6 30. ♗5g3 1/2-1/2

V^e OLYMPIADE (F), Finale 1997

DEFENSE SICILIENNE - B33

Sylvie ROYNET FRANCE

Kamila KLIMASZEWSKA POLOGNE

1.e4 c5 2. ♖f3 ♗c6 3. d4 cxd4 4. ♗xd4 e6 5. ♗b5 ♗f6 6. ♗1c3 d6 7. ♗f4 e5 8. ♗g5 a6 9. ♗xf6 gxf6 10. ♗a3 f5 11. ♜h5 b5 12. ♗axb5 ♗e6 13. exf5 1-0

COUPE LATINE V (1995-1999)

JEAN-OLIVIER LECONTE

QUATRIEME ECHIQUIER

MONSIEUR Olivier Bouverot est membre de l'A.J.E.C. depuis 1991. Il joue également à la pendule avec un classement international autour de 2200 Elo. Son score actuel (celui que nous connaissons au moment où nous rédigeons ce numéro) est de 8/10 et lui laisse toutes les chances d'espérer le titre de M.I. s'il atteint 10/14 !

V^e COUPE LATINE, 1995 GAMBIT DU ROI - C30

Olivier BOUVEROT FRANCE

Cristiano AMARO PORTUGAL

1.e4 e5 2.♘c4 ♗f6 3.d3 ♘c6

L'alternative est 3...c6 avec par exemple une remarquable partie de l'expert de ce schéma, le G.M.I. Nikola Mitkov : 4.♗b3 d5 5.♗f3 ♗b4+ 6.♗d2 ♗xd2+ 7.♖xd2 dxe4 8.♗xe5 0-0 9.♗xf7!?

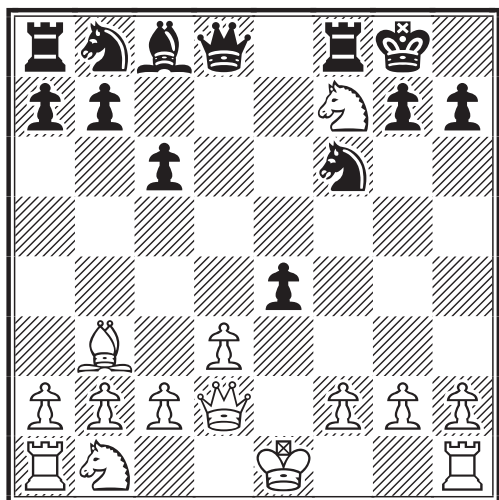

9...♗xf7 10.dxe4 ♖e7 11.♗xf7+ ♗xf7 12.f3 ♗e6 13.0-0 ♗a6 14.♗c3 ♗d8 15.♖e3 ♖c5 16.♖xc5 ♗xc5 17.♗ad1 ♗xd1 18.♗xd1 ♗e7 19.a3 a5 20.♗f2 a4 21.♗e3 ♗fd7 22.♗d4 b5 23.f4 g6 24.h3 h5 25.♗e2 ♗b7 26.♗c1 ♗d6 27.♗d3 ♗c4 28.♗g1 h4 29.g4 hxg3 30.♗xg3 ♗f7 31.h4 ♗d6 32.e5+ ♗c7 33.h5 gxh5 34.♗g7 ♗e8 35.e6 ♗cb6 36.♗h7 c5+ 1-0, Mitkov-Murray, ♖♗ France 1994.

4.♗c3

Les Blancs utilisent un ordre de coups particulier pour éviter la variante 1.e4 e5 2.♗c3 ♗f6 3.♗c4 ♗xe4.

4...♗c5

4...♗b4 ou 4...♗a5 sont les autres coups principaux.

5.f4 d6 6.♗f3

Et nous voilà dans le Gambit du Roi refusé. Les Noirs ont une foule de coups mais il semble que les Blancs gardent un petit avantage quelle que soit l'alternative.

6...♗g4

• 6...♗d4 7.fxe5 ♗g4 8.♗xd4 ♗xd4 9.e6 ♖h4+ 10.g3 ♗f2+ 11.♗e2 ♖h5 12.h3! Milner-Barry-Thomas, ♖♗ Hastings 1933 ;

• 6...0-0 7.f5 ♗a5 (7...♗d4 8.♗g5 c6 9.a3 d5 10.♗a2 a5 11.g4! b5 12.exd5 ♗e7 13.♗xf6 ♗xf6 14.dxc6 ♗xc6 15.♗e4 ♗h4+ 16.♗f1 ♗d4 17.c3±, Pogman-Junge, ♖♗ Pays-Bas 1933) 8.♗g5 ♗xc4 9.dxc4 c6 10.♖d2± ;

• 6...♗g4 7.♗g5! 0-0 8.f5 ♗f2+ 9.♗f1 ♗e3+ 10.♗xe3 ♗xe3 11.h4! ♗xg5 12.hxg5 ♖xg5 13.♗h5±, Kamishov-Panov, ♖♗ Moscou 1944 ;

• 6...a6 7.f5!? ♗a5 8.♖e2 b5 9.♗b3 c6 10.♗e3 ♖b6 11.♗xc5 ♖xc5 12.g4! ♗xg4 13.♗g1 ♗f6 14.♗xg7 ♗h5 15.♗xf7+ ♗f8 16.♗xh5 ♗xg7 17.♖g2+ ♗f8 18.♖g5+-, analyses de Konstantinopolsky et Lepeshkin ;

• 6...♗e6 7.♗b5! a6 8.♗xc6+ bxc6 9.f5 ♗d7 10.h3 h6 11.g4 ♖e7 12.♖e2 ♗b8 13.b3 d5 14.♗d2 ♗d6 15.0-0-0 d4 16.♗a4 c5 17.♗b2 ♗c6 18.♗dg1 ♗d7 19.h4 ♗bg8 20.g5 hxg5 21.hxg5 ♗e8 22.♗h2 ♗xh2 23.♖xh2, Adams-Jackson, ♖♗ Boston 1944.

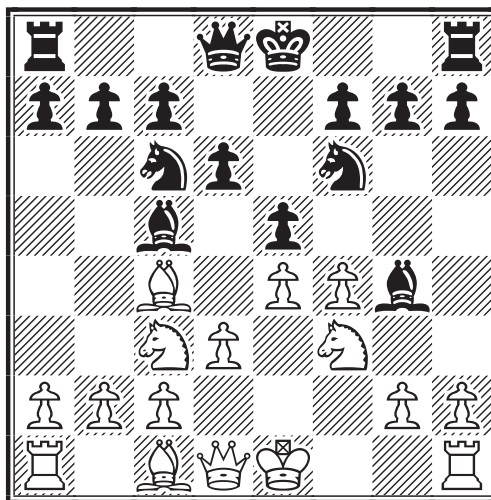

ASSOCIATION DES JOUEURS D'ECHECS PAR CORRESPONDANCE

REGLEMENT DES TOURNOIS INTERIEURS DE L'A.J.E.C.

ARTICLE 1

ACCES AUX COMPETITIONS

Les compétitions A.J.E.C. sont ouvertes à tous les membres de l'Association, français ou étrangers, habitant en France et dans les D.O.M.-T.O.M. Tout joueur habitant un pays étranger doit poser sa candidature et attendre la décision du directeur du tournoi qui acceptera ou refusera en fonction des délais de transmission et des tarifs postaux.

A l'exception du championnat de France annuel et du championnat inter-régional lancé tous les trois ans, les compétitions sont permanentes, c'est-à-dire mises en route dès que le nombre d'inscrits est suffisant.

Le nombre d'inscriptions est libre sauf cas prévus par les règlements particuliers. Il est donc possible de jouer simultanément dans plusieurs tournois de la même compétition ou dans plusieurs compétitions différentes.

ARTICLE 2

REGLES GENERALES

La notation algébrique complète est obligatoire. La partie gagnée est comptée 1, la partie nulle $\frac{1}{2}$ et la partie perdue 0. Chaque participant s'engage à terminer ses parties, à ne consulter personne pour la conduite de son jeu et à laisser, en toute circonstance un caractère amical à la correspondance.

Les parties jouées sont copropriété des joueurs et de l'A.J.E.C. qui peut les publier sans l'accord des deux joueurs.

ARTICLE 3

DIRECTION DES COMPETITIONS

Chaque compétition est gérée par un directeur de tournoi (DT). Il enregistre les inscriptions des joueurs, sauf l'exception prévue dans le règlement des tournois à cinq joueurs. Il leur transmet la liste des noms et adresses de leurs adversaires, avec éventuellement l'indication des couleurs. Il est chargé de faire appliquer le règlement, doit être mis au courant immédiatement de tous les incidents de jeu et peut contrôler à n'importe quel moment l'application de ce règlement. Il collecte les résultats.

Dès qu'une partie est terminée, le vainqueur ou, en cas de nullité, le joueur ayant les Blancs, doit lui envoyer le résultat et la feuille de partie. Dès qu'un joueur a terminé toutes ses parties, il doit envoyer un tableau complet de ses résultats. Il sanctionne les fautes commises ou, dans les cas graves, transmet les dossiers au Directeur général des tournois. Il est seul juge des excuses, des circonstances atténuantes, des cas particuliers ou limites non prévus par le règlement.

ARTICLE 4

TEMPS DE REFLEXION

C'est le nombre de jours pris pour répondre, le cachet de la poste faisant foi. S'il est illisible ou absent, la date indiquée par le joueur est réputée valable. Il ne comprend pas la durée de transmission postale et il est nul si la réponse est postée le jour même, de 1 si elle est postée le lendemain,

etc. Il doit être au maximum de 7 jours pour 1 coup. Il doit être en moyenne de 3 jours par coup et est divisé en tranches de 10 coups. Chaque joueur doit donc jouer au moins 10 coups en 30 jours, 20 coups en 60 jours, 30 coups en 90 jours etc., et ne pas dépasser 7 jours pour 1 coup.

En cas de correspondance adressée autrement que par le courrier postal traditionnel, le DT est habilité à utiliser au mieux les éléments de contrôle qu'il pourra obtenir pour arbitrer les différends.

ARTICLE 5 FEUILLE DE PARTIE

Chaque participant doit tenir à jour, pour chaque partie jouée, une feuille de partie fournie par l'A.J.E.C. Elle doit être envoyée au DT à la fin de la partie par le vainqueur ou, en cas de nullité, par le joueur ayant les Blancs ou par les deux joueurs au bout de 18 mois pour arbitrage si la partie n'est pas terminée. Elle peut être exigée par le DT à n'importe quel moment.

ARTICLE 6 CORRESPONDANCE

Chaque lettre ou carte doit comporter le coup joué, la date de réception du dernier coup adverse, la date d'expédition du coup, le TR (temps de réflexion) pris pour le coup et le TR total. Elle doit en outre rappeler le dernier coup joué par l'adversaire et confirmer le TR total indiqué par ce dernier.

Il est possible et même recommandé dans le début, de proposer une suite de plusieurs coups qui peut être refusée, acceptée en partie ou en totalité par l'adversaire. La suite acceptée doit être répétée lors de la réponse.

Il est interdit, après l'envoi d'une réponse, de la modifier par un procédé plus rapide. Le joueur qui reçoit plusieurs réponses peut choisir celle qu'il veut.

Il est interdit de reprendre un coup ou d'accepter qu'un coup soit repris. Les mentions "je propose la nullité",

"j'accepte", "je refuse", "j'abandonne" etc., doivent être manuscrites et suivies de la signature.

L'affranchissement à tarif urgent est conseillé mais non obligatoire.

Correspondance et enveloppes doivent être conservées jusqu'à la fin de la partie. Elles peuvent être demandées par le DT en cas de contestation ou de contrôle.

ARTICLE 7 ARRET DE JEU ANNUEL

Chaque joueur a le droit de demander, en une ou plusieurs fois, cinq semaines d'arrêt de jeu pour vacances ou convenance personnelle. Il doit en avvertir à l'avance le DT et ses adversaires, en indiquant les dates d'interruption et de reprise des parties.

Quatre semaines supplémentaires peuvent être demandées au DT pour des raisons de force majeure (maladie, déplacement professionnel, etc.) que le joueur devra justifier.

Il est précisé qu'il faut répondre normalement au dernier coup d'un adversaire partant en vacances, sinon c'est le TR du joueur qui n'a pas répondu qui continue de compter.

ARTICLE 8 INCIDENTS DE JEU

a) Correspondance discourtoise : le DT doit être averti immédiatement si un rappel à l'ordre poli n'a rien donné.

b) Non respect des règles de correspondance : Chaque joueur doit exiger que sur chaque correspondance figurent les indications prévues par l'Article 6 ou avvertir le DT. Toute contestation sur le TR doit être réglée immédiatement à l'amiable ou soumise au DT qui jugera en fonction de tous les éléments.

c) Coup impossible, ambigu ou oublié : Est ambigu tout coup qui ne peut être réalisé strictement sur l'échiquier par suite d'une erreur ou d'une imprécision quelconque. Un tel coup est nul : l'adversaire doit être averti et en envoyer un autre. Il est précisé

que la règle "pièce touchée, pièce jouée" n'existe pas par correspondance et que l'adjonction ou l'omission des signes x, +, e.p. ne rend pas le coup ambigu ni impossible.

d) Délais de transmission très longs avec l'affranchissement à tarif non urgent : le DT doit être informé si aucun arrangement amiable n'est possible.

e) Arrêt de la partie : tout joueur resté 10 jours sans réponse doit envoyer un premier duplicata. Tout joueur resté 20 jours sans réponse, malgré le premier duplicata, doit en envoyer un second obligatoirement recommandé.

Il est obligatoire de répondre à ce deuxième duplicata par un envoi également recommandé.

Tout joueur resté 30 jours sans réponse, malgré les deux duplicatas, doit avertir dans les 10 jours suivants le DT qui procèdera à une enquête et décidera du sort des parties en cause.

ARTICLE 9

DEPASSEMENT DU TEMPS DE REFLEXION

Tout dépassement du TR constaté à la suite d'une plainte ou d'un contrôle du DT entraîne des sanctions.

En règle générale, la plainte doit être déposée après avoir joué le 10^e, le 20^e, le 30^e coup, etc. Elle n'est plus valable après le 11^e, le 21^e, le 31^e coup et ne peut être présentée qu'au début des 10 coups suivants, à condition que l'adversaire n'ait pas rattrapé son retard.

Exceptionnellement, et si le retard est très important, elle peut être déposée à la fin de chaque période de 30 jours. L'adversaire doit être averti en même temps.

La plainte doit être accompagnée de la feuille de partie en règle et toute la correspondance doit pouvoir être fournie en cas de contestation.

Tout retard de plus de 15 jours constaté après une plainte entraîne un contrôle général de toutes les parties du retardataire dans le tournoi. Les

parties doivent être continuées en attendant la décision du DT ou les résultats de l'appel.

ARTICLE 10

ARRET DES COMPETITIONS

18 mois après leur mise en route, les compétitions sont arrêtées. Les joueurs n'ayant pas terminé toutes leurs parties doivent envoyer, pour chaque partie non terminée, la feuille de partie avec les TR notés et un diagramme indiquant la position et le trait. Toute demande de gain doit être accompagnée d'analyses sérieuses.

Le rôle de l'arbitre est de vérifier ces analyses et non d'analyser lui-même la position. Une vérification des TR des deux joueurs est faite par le DT.

ARTICLE 11

SANCTIONS

a) Coup ambigu, impossible ou oublié : il y a pénalisation de 5 jours en TR, doublée en cas de récidive.

b) Arrêt de la partie : il est obligatoire de suivre le processus prévu à l'Article 8 :

1 - S'il s'agit d'un arrêt de jeu non signalé (départ en vacances par exemple), le TR du joueur responsable est augmenté du nombre de jours de l'arrêt de jeu, avec toutes les conséquences que cela peut entraîner.

2 - S'il s'agit d'un arrêt de jeu provisoire dû à un cas de force majeure, le DT peut décider la reprise de la partie avec délais et TR annulé ou considérer qu'il s'agit d'un arrêt définitif.

3 - S'il s'agit d'un arrêt de jeu définitif, toutes les parties terminées ou non sont considérées comme perdues. Si la première place du tournoi est en jeu, le DT procède à une enquête (examen des résultats acquis après l'abandon, arbitrage des parties décisives, etc.) et peut accorder au vainqueur moral les mêmes droits que ceux accordés au vainqueur réel. Un abandon injustifié est sanctionné par un zéro général dans le tournoi avec incidence sur le classement. Le Comité directeur pourra en outre

décider l'exclusion temporaire ou définitive des tournois intérieurs et la parution de la sanction dans le Courrier des Echecs.

c) Dépassement du TR pour un coup : le temps supplémentaire pris en plus des 7 jours est compté double ou multiplié par 4 en cas de récidive.

d) Dépassement du TR total :

1 - De 30 jours au plus : Le joueur doit rattraper son retard à la fin de la tranche des 10 coups suivants sinon il perd la partie. Un deuxième dépassement quel qu'il soit dans la même partie entraîne la perte.

2 - De plus de 30 jours : Le joueur fautif perd la partie immédiatement.

3 - Si le contrôle prévu pour tout retard supérieur à 15 jours dans une partie montre des retards dans la moitié ou plus des parties, le dossier est transmis au Directeur général des tournois qui est habilité à donner un avertissement général ou à exclure le joueur du tournoi. L'avertissement général entraîne l'obligation de rattraper tous les retards à la fin de la tranche des 10 coups suivants et l'exclusion du tournoi en cas de nouvelle plainte justifiée, quelle qu'elle soit. Pour les récidivistes, le Comité directeur peut prononcer l'exclusion temporaire ou définitive de l'Association.

e) Dépassement du TR au bout de 18 mois : Les parties non terminées sont contrôlées à la fin du tournoi. Si un joueur a dépassé le TR, il perd la partie. Si les deux joueurs l'ont dépassé, ils marquent tous les deux zéro.

f) Reprise d'un coup : Les deux joueurs sont pénalisés d'un zéro.

g) Autres cas (correspondance discourtoise, non respect des règles de correspondance, non observation des décisions du DT etc.), il est prévu, selon la gravité et en cas de récidive : avertissement, avertissement avec pénalité en TR, perte de la partie, avertissement général, exclusion du tournoi et, sur décision du Comité directeur, exclusion temporaire ou définitive de l'Association.

ARTICLE 12

EXCUSES VALABLES

Tout joueur pouvant avoir des problèmes pour respecter les règles concernant les TR (profession par exemple) doit le signaler au DT au départ de la compétition.

Tout joueur ayant des excuses valables ou pouvant bénéficier de circonstances atténuantes est tenu de les présenter dès la plainte ou le contrôle des parties.

ARTICLE 13

APPEL

Les sanctions prises par les DT peuvent être examinées en appel et modifiées par la Commission technique et des règlements. Les sanctions prononcées par le Comité directeur peuvent être examinées en appel et modifiées par la prochaine assemblée générale. Tout joueur désirent faire appel doit le faire dans les 10 jours suivant la décision, par lettre recommandée, au président de l'Association.

ARTICLE 14

LES COMPETITIONS INTERIEURES

Le Courrier des Echecs indique chaque mois les compétitions offertes et les responsables auxquels il faut s'adresser pour s'inscrire ou demander toutes autres précisions.

ARTICLE 15

LES COMPETITIONS INTERNATIONALES

L'A.J.E.C., membre de l'ICCF (International Correspondence Chess Federation), est seule habilitée pour inscrire les joueurs français aux tournois internationaux. Tous les résultats sont pris en compte pour le classement selon les modalités précisées à l'Article 8 du règlement du classement. Le Courrier des Echecs indique chaque mois les responsables auxquels il faut s'adresser pour s'inscrire ou demander toutes autres précisions.

7.h3

Je joue souvent cette variante avec les Blancs et pour ma part, je préfère le coup 7. ♖a4 (mais cela est une affaire de goût !) 7... ♗xf3 8. ♗xf3 ♘d4 9. ♗d1! [Alekhine] (9. ♗g3) 9... b5 10. ♗xf7+ ♗xf7 11. ♘xc5 dxc5 (11... exf4 12. ♘b3 ♘e6 13. 0-0 g5 14. g3 fxg3 15. ♗xg5 gxh2+ 16. ♗h1 ♘xg5 17. ♗h5+ ♗e7 18. ♗xg5 ♗f8 19. ♘d4 ♗e8 20. e5 dxe5 21. ♗xe5+ ♗d7 22. ♗f5+ ♗d6 23. ♗ae1 1-0, Lane-Jackson, ♖♗ Plymouth 1989) 12. fxe5 ♘d7 13. c3 ♘e6 14. 0-0+ ♗e8 15. d4 cxd4 16. cxd4 ♗e7 17. ♗e3, les Blancs ont un beau centre de Pions et toutes leurs pièces sont prêtes à intervenir. La défense noire est extrêmement délicate, 17... ♗f8 18. d5 ♗xf1+ 19. ♗xf1 ♘d8 20. e6± ♘f6 (20... ♘xe6 21. dxe6 ♗xe6 22. ♗xb5 ♗xe4 23. ♗f2±) 21. ♗c1 ♘xe4 22. ♗xb5+ c6 23. ♗xc6! ♗f8 24. ♗c1 ♗g8 25. ♗c7 ♗d6 26. ♗e8+ ♗f8 27. ♗xg7+! 1-0, Balashov-Matanovic, ♖♗ Skopje 1970.

7... ♗xf3 8. ♗xf3 exf4

Un sacrifice de Tour positionnel assez fréquent arrive après 8... ♘d4 9. ♗g3!, exemple : 9... ♘xc2+ 10. ♗d1 ♘xa1 11. ♗xg7 ♗d7 12. fxe5 dxe5 13. ♗f1 ♗e7 14. ♗xf7 ♗c8 15. ♗g5 ♗f8 16. ♗e6+ ♗b8 17. ♗h6 ♗e8 18. ♗xe5 ♘d7 19. ♗h5! ♘b6 20. ♗d5 a6 21. ♗d2 ♘xd5 22. ♘xd5 ♗g8 23. g4 ♗b4+ 24. ♘xb4 ♗d4 25. ♘c2 ♘xc2 26. ♗xc2 ♗g6 27. ♗d2 ♗d6 28. ♗f3 ♗a4+ 29. ♗c1 ♗xa2 30. ♗c3 ♗c6 31. ♗xh7 b5 32. ♗e7 ♗b3 33. ♗d2 a5 34. ♗f5! ♗b7 35. ♗c5 ♗aa6 36. g5 ♗xc5 37. ♗xc5 ♗c6 38. ♗d5 ♗a4 39. g6 b4 40. g7 bxc3+ 41. bxc3 ♗a3 42. g8 ♗ 1-0,

Tchigorine-Pillsbury, ♖♗ Hastings 1895.

9. ♗xf4

9. ♗xf4?! ♘e5! 10. ♗b3 (10. ♗f1 0-0 11. ♗b3 ♘h5 12. ♗g5 ♗xg5 13. ♗xg5 ♘g3+ 10... ♘h5!

Dans cette position, Rubinstein conseille 9. ♗b5!? 0-0 10. ♗xc6 bxc6 11. ♗xf4± avec par exemple 11... ♘d7 12. 0-0-0 ♗d4 13. ♘e2 ♗e5 14. ♘g3 ♗b8 15. c3 ♗b5 16. d4 ♗xf4+ 17. ♗xf4 ♗g5 18. ♗hf1 ♗e8 19. ♗d2 ♗xf4 20. ♗xf4 ♗g5 21. ♗f3 ♘f6 22. ♗e2 ♗f8 23. ♗c2 ½-½, Burnett-Haygarth, ♖♗ Oxford 1967.

9... ♘d4 10. ♗d1!

Le sacrifice de Tour par 10. ♗g3 est maintenant incorrect : 10... ♘h5! 11. ♗g4 ♘xf4 12. ♗xf4 ♘xc2+ 13. ♗d1 ♘e3+ 14. ♗d2 ♘xc4+ -+.

10... c6

10... a6 11. ♗f1 ♗e7 12. ♗d2 c6 13. 0-0-0 0-0-0 14. ♗de1 ♘d7 15. ♘e2±, Kaplan-Medina, ♖♗ Malaga 1969.

11. ♘a4!

11. ♗d2, Miseses-Spielmann, ♖♗ Baden Baden 1925, 11... d5 12. exd5 0-0!+ [Alekhine].

11... b5

11... d5 12. ♘xc5 ♗a5+ 13. c3±; 11... ♗b6 12. c3 ♘e6 13. ♘xb6±; 11... ♗a5+ 12. c3 b5 13. ♘xc5 dxc5 14. b4! cxb4 15. ♗xf7+! ♗xf7 16. cxd4±.

12. ♘xc5 dxc5!

Le seul coup. 12... bxc4? 13. ♘b7.

13. ♗b3 c4 14. dxc4 ♘xe4 15. 0-0 0-0

En ce début d'année 2000, la Fédération Française des Echecs a décerné des médailles d'or à des personnalités représentatives du monde des échecs, ceci tout spécialement dans le cadre de la reconnaissance sportive accordée par le Ministère de la jeunesse et des sports par Arrêté en date du 19 janvier 2000.

Parmi les dix-huit personnalités honorées dans toute la France, notons sur la Côte d'Azur, notre insatiable "dinosauré" :

JACQUES NEGRO

*président fondateur de la Ligue Côte d'Azur des échecs en 1957
chroniqueur à Nice-Matin et au Courrier des Echecs depuis plus de trente ans*

La remise de la médaille eut lieu le mercredi 2 février à 15 h 30, à l'Echiquier Niçois. Félicitations !

P. R.-V.

16. ♖e3 ♘xb3 17. axb3

Bilan de l'ouverture : la position est légèrement supérieure pour les Blancs qui disposent d'un Fou contre un Cavalier dans une position ouverte. De plus, les Noirs doivent faire attention à leur Pion a "arriéré".

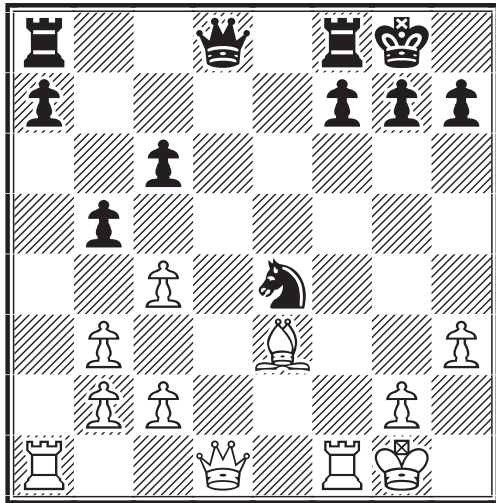

17...a6 18. ♖g4 ♖e7 19. h4?!

J'ai du mal à voir l'utilité de ce coup qui affaiblit la structure des Pions blancs.

19...♖ae8?!

Pourquoi ne pas jouer l'autre Tour (19...♖fe8) ? Maintenant la Tour f8 reste enfermée.

20. ♖f4 ♖e6 21. ♖fe1

Une menace directe apparaît : 22. ♖c5.

21...♖c8

Ici 21...bxc4 est impossible à cause de 22. ♖c5 gagnant la qualité. Si la Tour f avait été jouée en e8, ce coup serait possible.

22. ♖ed1 ♖e6 23. ♖b6 ♘f6 24. ♖c7 ♖e2 25. ♖xc8 ♖xc8 26. ♖dc1

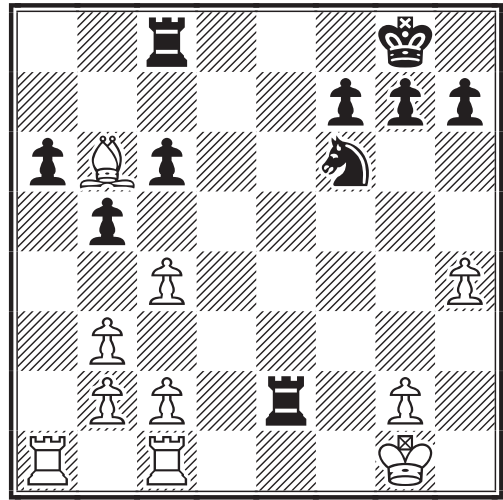

26...♖a8?!

Il existe une petite règle en finale de Tours (disons que cela est presque le cas ici) : On place une Tour derrière un Pion quand celui-ci a dépassé la quatrième rangée (par exemple si le Pion était ici en a4), sinon il faut activer la Tour plutôt que défendre passivement le Pion. Ici le coup 26...♖a8 n'active pas franchement la Tour. Les Noirs doivent chercher de l'activité : 26...bxc4 27. bxc4 ♖ce8!? 28. ♖xa6 ♘g4 (menaçant de mater) 29. ♖aa1 h5 ♘. Le Roi et les deux Tours blanches sont contraints à une défense passive de la deuxième rangée, par exemple : 30. b3 ♘e3 31. ♖xe3 ♖8xe3 32. ♖h2 (sinon 32...♖g3) 32...g5!? 33. hxg5 h4 34. g6 h3 35. gxf7+ ♖xf7 36. ♖g1 ♖xc2 37. ♖a6 ♖xb3 38. ♖xc6 ♖xg2+ 39. ♖xg2 hxg2 40. ♖xg2 ♖e7=.

27. ♖d4 bxc4 28. bxc4 ♖e4 29. ♖xf6 gxf6 30. b3 ♖xh4 31. ♖d1 ♖e4 32. ♖f2±

Malgré leur Pion de plus, les Noirs ont une finale désagréable. Leurs faiblesses sont nombreuses (a6, c6, f6) et la Tour a8 est condamnée à une défense passive.

ILS ONT DIT !...

J'ai remporté, contre toute attente, le V^e championnat Rhône-Alpes, ce qui m'a permis de me mesurer avec de grosses pointures... et de gâcher des parties par des erreurs de transcription. C'est le grand RUCH vers ce BEAULIEU échiquéen ! Je prends quand même ce tournoi HAUTCŒUR. GODOC coups imprécis joués de ma part ! Je DOURNES en RON ZETTI ici, c'est y là que je dois mettre mon Cavalier ! Je surnage, je COULOMBIER comme c'est PAPET-rmis. J'en FISTER quand même quelques-uns. J'espère que je ne vous BAIXES pas ! ZORN n'aurait jamais cru m'en tirer contre CIPRIANI. Pas de TINTURE (mon épouse adore mes cheveux poivre et sel), j'annule. CAVRIL-ra-t-il la prochaine fois !

Louis Burnier

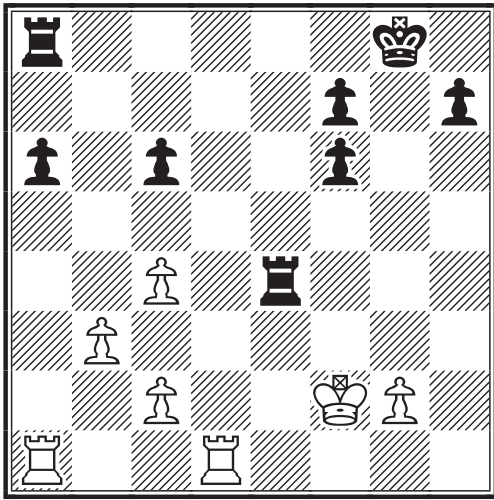

32...a5 33.♖d6 ♜e6 34.c5 ♖f8 35. ♜e1 ♜xd6 36.cxd6 a4 37.bxa4 ♜xa4 38.c4 c5 39.♖f3

Le Roi blanc monte tranquillement...

39...♜a8 40.♜b1 ♜e8

Le Roi noir ne peut s'approcher du Pion blanc d6 : 40...♜e8 41.♜e4 ♖d7 42.♜d5+-

41.♜d1 h5 42.♖f4 ♜a8 43.♜e4 ♜e8 44.♜d5 ♜d8 45.♜f1 ♜a2 46.♜xf6 ♜e8 47.♜c6 ♜xg2 48.♜h6 1-0

V^e COUPE LATINE, 1995
DEFENSE SICILIENNE - B22

Olivier BOUVEROT FRANCE
Guido BOONET BELGIQUE

1.e4 c5 2.c3 ♗f6 3.e5 ♗d5 4.d4 cxd4 5.♗f3 ♗c6 6.♖c4 ♗b6 7.♖b3 d6 8.exd6 ♜xd6 9.0-0 g6 10.♗g5 e6 11.♗e4 ♜d8 12.♖g5 ♖e7 13.♖h6 f5 14.♗g3 ♖f6 15.♜e1 e5 16.♗a3 dxc3 17.bxc3 e4 18.♗xe4 fxe4 19. ♜xe4+ ♖e5 20.♖g7 ♜e7 21.♜xe5 ♗xe5 22.♖xh8 ♖d7 23.♜e2 0-0-0 24.♖xe5 ♜xa3 25.♖g3 ♜e8 26.♜f3 ♜e7 27.h3 g5 28.a4 a6 29.♜d1 h6 30.♜d6 ♜f8 31.♜d3 ♜f6 32.♜d4 ♜xd6 33.♖xd6 ♜e1+ 34.♜h2 1-0

V^e COUPE LATINE, 1995
DEFENSE NIMZOWITSCH
DU PION-ROI - B00

Pasquale COLUCCI ITALIE
Olivier BOUVEROT FRANCE

1.e4 ♗c6 2.d4 d5 3.♗c3 dxe4 4.d5 ♗e5 5.f4

5.♖f4 ♗g6 6.♖g3 a6 7.h4 e5 8.dxe6 ♖xe6 9.♗xe4 ♜e7 10.♜e2 ♖f5 11.♗c3 0-0-0 12.h5 ♜xe2+ 13.♖xe2 ♗6e7 14. ♜d1 ♜xd1+ 15.♜xd1=, Boonet- Bouverot, ♖ V^e Coupe Latine, 0-1 59 coups.

5...♗d7 6.♗xe4 ♗gf6 7.♖d3 ♗xd5 8.♗f3 e6 9.0-0 ♗c5 10.♗eg5 h6 11. ♗xf7 ♜xf7 12.♗e5+ ♜g8 13.♖g6 ♖d6 14.b4 ♗xb4 15.♜h5 ♜f6 16.g4 ♖d7 17.g5 ♜e7 18.♖f7+ ♜f8 19.♖d2 ♗ca6 20.♗g6+ ♜xf7 21.♗xe7+ ♜xe7 22.♜g6 ♜ag8 23.♜ae1 ♜d8 24.f5 exf5 25.♖f4 ♖c5+ 26.♖e3 ♖d6 27. ♖f4 ♖xf4 28.♜xf4 ♗c6 29.♜d1 ♜c8 30.♜xd7 ♗e5 31.♜xc7+ ♜xc7 32.♜e6 ♜e8 33.♜d5 g6 34.♜h4 h5 35.♜h3 ♜h7 36.♜e3 ♜he7 37.♜xe5 ♜xe5 38. ♜f7+ ♜8e7 39.♜xg6 ♗c5 40.♜xh5 ♜e2 0-1

V^e COUPE LATINE, 1995
PARTIE ANGLAISE - A28

Francesco NITTI ITALIE
Guido BOONET BELGIQUE

1.c4 e5 2.♗c3 ♗f6 3.♗f3 ♗c6 4.e3 ♖b4 5.♜c2 0-0 6.♗d5 ♜e8 7.♜f5 d6 8.♗xf6+ gxf6 9.♜h5 d5 10.♖d3 e4 11.cxd5 ♗a5 12.♖c2 exf3 13. gxf3 f5 14.♜g1+ ♜h8 15.b3 ♜g8 16.♖b2+ f6 17.♜e2 ♜f8 18.♜g6 1-0

V^e COUPE LATINE, 1995
ATTAQUE TORRE - D03

Olivier BOUVEROT FRANCE
Constantin CUSMIR ROUMANIE

1.d4 ♗f6 2.♗f3 e6 3.♖g5 c5 4.c3 ♖e7 5.♗bd2 d5 6.e3 ♗bd7 7.♖d3 b6 8.0-0 ♖b7 9.♗e5 ♗xe5 10.dxe5 ♗d7 11.♖xe7 ♜xe7 12.f4 0-0-0 13. ♜e2 f6 14. exf6 gxf6 15.e4 d4 16.a4 e5 17.a5 ♗b8 18.axb6 axb6 19.♖b5 ♜hf8 20.♜a7 exf4 21.♜g4+ f5 22. ♜xf4 fxe4 23.♜g4+ ♜c7 24.♜xf8 ♜xf8 25.♜g3+ ♜c8 26.♗c4 ♜f6 27.♜g8+ ♜c7 28.♜d5 ♗c6 29.♖xc6 ♜xc6 30.♗d6 ♜xd6 31.♜f7+ ♜d8 32.♜xb7 ♜c7 33.♜xc7 ♜xc7 34. ♜g8+ ♜d7 35.♜xh7+ ♜c8 36.♜xe4 ♜d7 37.♜c6+ 1-0

J.-O. LECONTE

A SUIVRE...

Vous trouverez le mois prochain dans le Courrier des Echecs, en supplément détachable, le règlement du classement de l'A.J.E.C. et une présentation des principaux tournois organisés par notre association.

MARC MAUMEY

BIOGRAPHE DE L'A.J.E.C.

Né en 1925 dans le vignoble du Blayais, je n'ai appris à jouer aux échecs que tard. En 1948, travaillant de nuit à la poste principale de Bordeaux, nous avions une pause d'environ une heure en attendant l'arrivée du courrier en provenance de Paris, vers trois heures du matin. C'est ainsi qu'un collègue m'apprit à jouer sur un échiquier de voyage...

Quelques temps plus tard, naissait l'Echiquier P.T.T., dans lequel je me suis tout de suite impliqué avec quelques amis. Et, en 1952, je participai à Rouen au championnat de France P.T.T. terminant 1^{er} ex æquo !

Nommé en 1960 dans la région parisienne, j'ai joué quelques années au club de Villeneuve-Saint-Georges, jusqu'à mon départ pour la brigade nationale en 1967. C'est à Vichy en 1971 que ma curiosité fut excitée par le passage dans le courrier, de bizarres cartes vertes couvertes de signes cabalistiques... Le jeu par correspondance était tout indiqué pour moi "l'itinérant".

Inscrit en III^e division par André Giraudet, je gagnai mon premier tournoi et accédai ainsi à la II^e division puis à la I^e, participant même au championnat de France 1980 et finissant 10^e.

J'ai terminé ma carrière en 1985 aux Chèques Postaux de Clermont-Ferrand, fréquentant assidûment l'Echiquier Clermontois. Depuis une dizaine d'années je m'occupe du jeu par correspondance en Auvergne, organisant régulièrement le championnat régional qui a, je l'espère, amené quelques adhérents de plus...

En 1987, assurant le capitanat de l'équipe de France dans la coupe Nord-Atlantique, François Chevaldonnet me demanda un bref historique de l'A.J.E.C. pour l'inclure



dans l'annuaire de la F.F.E alors en projet. Pour se faire, je demandai quelques tuyaux à Giraudet, qui me transmit les premiers travaux exécutés par Gaston Balbo décédé peu auparavant. C'est ainsi que j'eus l'idée d'étoffer ce bref historique et de poursuivre le travail entrepris par Balbo. Giraudet, consulté, me donna le feu vert et me proposa un titre : "Il était une fois l'A.J.E.C." C'est ainsi que je me mis à la tâche... sans avoir bien conscience du gigantisme de la chose !

A la suite de nombreuses correspondances, les renseignements ont afflué et je me suis mis à compiler, trier, classer, transcrire les parties les plus anciennes en notation algébrique (car alors seule la notation figurative était utilisée) et enfin, dactylographier le tout sur une vieille machine à écrire de voyage. Après plus de six années de travail presque constant, 650 pages font de "Il était une fois l'A.J.E.C." un historique, hélas encore bien incomplet, de notre chère association*.

Je n'ai jamais cessé de jouer par correspondance depuis 1971, avec des résultats en dents de scie. Il est vrai qu'à 73 ans, mon attention est moins soutenue et il m'arrive souvent de faire des gaffes... Mais l'essentiel n'est-il pas de participer ?

M. MAUMEY

* Depuis un peu plus d'un an et l'achat de matériel informatique performant par l'A.J.E.C., j'ai le grand honneur de travailler avec Marc à la préparation de la version livre de "Il était une fois l'A.J.E.C.". Ce travail a commencé par la recomposition de ce qui a paru dans le Courrier des Echecs depuis janvier 1992 et continue actuellement avec la recherche de compléments d'informations dans les bases de données modernes, ceci grâce à la précieuse collaboration du responsable des archives de l'A.J.E.C., Laurent Tinture.

Au moment où j'écris ces lignes, j'ignore où nous mènera cette débauche d'efforts, ce travail collectif monumental étant loin d'être terminé. Seule la passion nous guide !...

P.R.-V.

NOS PARTIES

TOURNOI 2413, 1994 DEFENSE FRANÇAISE - C11

Maurice MUNERET Pierre PERRENOT

1.e4 e6 2.d4 d5 3.♘c3 ♘f6 4.♙g5
dxe4 5.♗xe4 ♙e7 6.♙xf6 ♙xf6
7.♗f3 0-0 8.c3 ♗d7 9.♙d3 ♗b6
10.♚c2 ♗d5 11.0-0-0 g6 12.h4 ♗f4
13.♙f1 ♙g7 14.g4 f5 15.gxf5 exf5
16.♗eg5 ♚d5 17.♗e5 b5 18.♚b3
♙b7 19.♙g1 ♚xb3 20.axb3 a6 21.
♗d3 ♗xd3+ 22.♙xd3 ♙fe8 23.♚d2
♙h6 24.f4 ♙ad8 25.h5 ♙d6 26.♙e3
♙e4 27.♙d3 c5 28.♙xe4 1-0

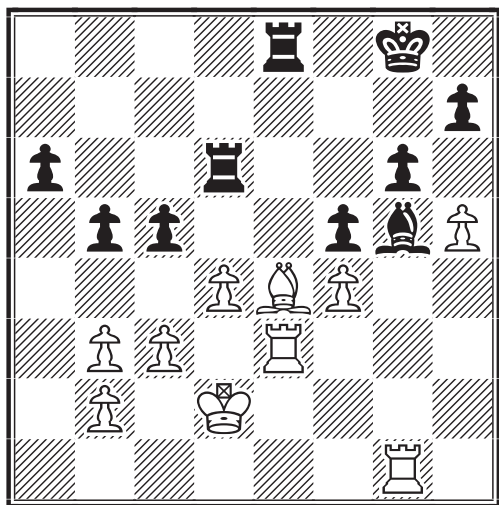

a. 28...♙xg5 29.♙xg5 ♙xe4 (29...fxe4
30.♙xc5 ♙f6 31.♙e5 ♙ef8 32.♙3xe4
♙xf4 33.♙xf4 ♙xf4 34.hxg6 hxg6 35.d5
suivi de ♗d3 et c4+- avec deux Pions
passés liés) 30.♙xe4 fxe4 31.♙xc5 avec
un Pion de plus et un second à venir ;

b. 28...♙xe4 29.♗xe4 ♙d8 (29...♙xf4
30.♗xd6+-) 30.♗g5 cxd4 31.♙d3+- ;

c. 28...fxe4 29.♙xe4 ♙xe4 (29...♙ed8
30.♙e3 avec un Pion de plus) 30.♗xe4
♙xf4+ 31.♙d3

c1. 31...♙c6 32.hxg6

c11. 32...♙xg6 33.♙xg6+ hxg6 34.♗xc5
a5 35.♙e4 ♙c7 (35...g5 36.♗e6+-) 36.
♗e6 ♙b6 (ou 36...♙h2) 37.c4+- ;

c12. 32...cxd4 33.gxh7+ ♙xh7 34.cxd4
avec un Pion de plus et une position supé-
rieure, le Roi noir étant hors jeu;

c13. 32...hxg6 33.d5 ♙b6 (sinon 34.♙xg6)
34.d6 ♙b8 (34...♙xd6 35.♙xg6+ et 36.
♙xd6+-) 35.♙xg6+ ♙h7 (35...♙f7 36.
♙f6+-) 36.♙f6 ♙h6 (36...♙e5 37.♙e6

♙g7 38.d7 ♙d8 39.♗xc5 suivi de ♙e8 +-
) 37.d7 ♙d8 38.♗xc5 suivi de ♙e8 +- ;

c2. 31...♙e6 ;

c3. 31...♙b6 32.dxc5 ♙c6 ou 32...♙e6
33.♙d4 avec un Pion de plus et une posi-
tion supérieure ;

c4. 31...♙d5 32.♗f6+- ;

c5. 31...♙d7 32.♗f6+- ;

c6. 31...♙d8 32.♗xc5+-.

M. MUNERET

A.J.E.C. 11° INTER-REGIONAL, 1998 GAMBIT DE LA DAME - D66

Mathias GUIDONI

Roger BARBARROUX

1.d4 ♗f6 2.c4 e6 3.♗c3 d5 4.♙g5
♗bd7 5.♗f3 ♙e7 6.e3 h6 7.♙h4
0-0 8.♙c1 c6 9.♙d3 dxc4 10.♙xc4
♗d5

10...b5 est plus courant.

11.♙g3 ♗xc3 12.bxc3 b6

12...♙a5 est plus aigu : 13.0-0 b5 14.♙d3
♙xa2 15.♙a1 ♙b2 16.♗d2±, Olafsson-
Gerusel, ♚♚ Bad Lauterberg 1977.

13.0-0 ♙b7 14.♙c2 c5 15.♙fd1 ♙c8
16.e4 ♗f6

16...♙d8 17.d5 exd5 18.♙xd5 ♗f6 19.c4
♗d7 20.♗e5

17.d5 ♙d8 18.dxe6

18.d6 ♙f8 19.e5 ♗h5 20.♙b1 ♗xg3 21.
hxg3 ♙c6 22.♙d3

18...fxe6 19.♙xd8+ ♙xd8 20.♙d1 ♙c6

20...♙xe4 21.♙d6 ♙b7 22.♙xe6+ ♙h7
23.♗d2 ♙g6 24.♙c4

21.♗e5 ♙xe4 22.♙xe4 ♙xe4 23.
♙xe6+ ♙h7 24.f3

Il faut chasser le Fou.

24...♙c2

24...♙b7 25.♙f5+ ♙g8 26.♗g6 ♙f7 27.
♙f2 ♙e7 28.♙e1 ♙d8 29.♗e5+

25.♙d2 ♙a4 26.♙f5+ ♙g8 27.♗g6
♙e8 28.♙d6

Les Blancs veulent restreindre au maxi-
mum l'activité des Noirs.

28...♙b5?

Ce coup permet une combinaison d'échec
perpétuel. 28...♙f7 29.f4 c4 30.g3 a6 31.

♖g2 b5 32.h3 ♕a5 33.♗e7+ ♜h8 34.♗e5
♜d8 35.♞xd8+ ♗xd8 36.♗c8

29.♗e6+

29.g3 est l'autre coup que j'ai envisagé.

29...♜h7 30.♗f8+ 1/2-1/2

M. GUIDONI

**X^E INTER-REGIONAL, 1997
DEFENSE CARO-KANN - B12**

Stéphane CAVRIL

Stéphane COULOMBIER

1.e4 c6 2.d4 d5 3.e5 ♗f5 4.♗f3 e6
5.♗d3 ♗xd3 6.♞xd3 ♗e7 7.0-0
♗d7 8.♗g5 h6 9.♗d2 c5 10.c3 ♗c6
11.♗e3 ♗e7 12.♗bd2 0-0 13.♞fc1
f5 14.♗f1 f4 15.♗d2 ♞e8 16.b4 c4
17.♞c2 g5 18.h3 ♞f5 19.b5 ♗d8
20.♗1h2 b6 21.♗g4 ♞g7 22.♞e1
♞g6 23.♗gh2 h5 24.♗f1 g4 25.hxg4
hxg4 26.♗3h2 ♗f7 27.♞d1 ♗dxe5
28.dxe5 g3 29.♗f3 gxf2+ 30.♞xf2
♗c5+ 31.♗d4 ♗xe5 32.♞xe5 0-1

**X^E INTER-REGIONAL, 1997
DEFENSE NIMZOWITSCH - E20**

Stéphane COULOMBIER

Pierre BAIXES

1.♗f3 ♗f6 2.c4 c5 3.d4 e6 4.♗c3
cxd4 5.♗xd4 ♗b4 6.g3 ♗e4 7.♞d3
♗xc3+ 8.bxc3 ♗c5 9.♞f3 d6 10.♗g2
0-0 11.0-0 ♗bd7 12.♞d1 ♗e5 13.
♞f4 ♞a5 14.♗b5 ♗b3 15.axb3 ♞xa1
16.♞d2! ♞b1 17.♗b2 ♞a2 18.♞c2
♞a5 19.♗a3 ♞d8?? 20.♗xd6 ♞xd6
21.♞xd6 ♗d7 22.b4 ♞d8 23.♞d3 a5
24.♗xb7 ♗xb7 25.♞xd7 ♞b8 26.♗c7
♗c6 27.♗xa8 ♗xd7 28.♞xd7 axb4
29.cxb4! ♞xa8 30.b5 g5 31.b6 ♞a1+
32.♞g2 ♞e5 33.b7 ♞g7 34.♞b5
♞b8 35.♞xg5+ 1-0

**X^E INTER-REGIONAL, 1997
DEFENSE SICILIENNE - B97**

Francis RONZETTI Laurent TINTURE

1.e4 c5 2.♗f3 d6 3.d4 cxd4 4.♗xd4
♗f6 5.♗c3 a6 6.♗g5 e6 7.f4 ♞b6
8.♞d2 ♞xb2 9.♞b1 ♞a3 10.f5 ♗c6
11.fxe6 fxe6 12.♗xc6 bxc6 13.♗e2

N'oubliez pas d'envoyer vos feuilles
de parties à la direction des tournois
dès que les résultats sont acquis.

♗e7 14.0-0 0-0 15.♞h1 ♞a7 16.♞e3
♞d7 17.♗c4 d5 18.exd5 exd5 19.♗xf6
♞xf6 20.♞xf6 gxf6 21.♗d3 ♞b7 22.
♞xb7 ♗xb7 23.♗d1 ♞d6 24.♞h3
♞e5 25.♞xh7+ ♞f8 26.♞h4 ♞e8
27.a4 c5 28.c3 ♞d8 29.♗c2 ♞c7
30.♞g1 f5 31.♞f2 ♗d6 32.g3 d4 33.
cxd4 ♞d5 34.♞f1 cxd4 35.♗b2 ♞h1+
36.♞g1 ♞c6 37.♞f2 a5 38.♗d3 ♞e4
39.♗f4 ♗a6+ 40.♞g1 d3 41.♗d1 ♗b7
42.♗g2 ♗c6 43.♞f1 ♗c5 44.♞f4+
♞d7 45.♞xe4 fxe4 46.♗f4 ♞d6
47.h4 ♞e5 48.h5 ♗e3 49.♗h3 ♗d7
50.♞g2 ♗d2 51.♗g1 ♗h6 52.g4 e3
53.♞g3 ♗c6 54.♗f3+ ♗xf3 55.♞xf3
♞d4 0-1

**X^E INTER-REGIONAL, 1997
DEFENSE SICILIENNE B82**

Michel BEAULIEU Robert DOURNES

1.e4 c5 2.♗f3 d6 3.d4 cxd4 4.♗xd4
♗f6 5.♗c3 a6 6.f4 e6 7.♗c4 ♗c6 8.
♗xc6 bxc6 9.♗e3 d5 10.exd5 exd5
11.♗b3 ♗d6 12.0-0 0-0 13.♞d3 ♗g4
14.♗d4 c5 15.♗xd5 cxd4 16.♗xa8
dxc3 17.♞xc3 ♞b6+ 18.♞h1 ♗f2+
19.♞xf2 ♞xf2 20.g3 ♞e8 21.♗e4
♗g4 0-1

**X^E INTER-REGIONAL, 1997
DEFENSE CARO-KANN - B17**

Eric RUCH Robert DOURNES

1.e4 c6 2.d4 d5 3.♗c3 dxe4 4.♗xe4
♗d7 5.♗c4 ♗gf6 6.♗g5 e6 7.♞e2
♗b6 8.♗d3 h6 9.♗5f3 c5 10.dxc5
♗xc5 11.♗e5 ♗bd7 12.♗gf3 ♞c7
13.♗f4 ♗b4+ 14.♗d2 ♗xd2+ 15.
♞xd2 0-0 16.♞hd1 ♞d8 17.♞e1 ♗d5
18.♗g3 ♞c5 19.c4 ♗5f6 20.♞f1
♗xe5 21.♗xe5 ♗d7 22.♗c2 ♞a5
23.♗c3 ♞c7 24.♞d3 g6 25.♞g1
♞f4 26.♗a4 ♞h4 27.♞d6 b6 28.♗c6
♞b8 29.♞d4 ♞g5 30.♞ad1 1-0

**X^E INTER-REGIONAL, 1997
DEFENSE FRANÇAISE - C06**

Francis RONZETTI

Michel BEAULIEU

1.e4 e6 2.d4 d5 3.♗d2 ♗f6 4.e5
♗fd7 5.♗d3 c5 6.c3 ♗c6 7.♗e2
cxd4 8.cxd4 f6 9.exf6 ♗xf6 10.♗f3
♗d6 11.0-0 0-0 12.♗f4 ♗xf4 13.
♗xf4 ♞d6 14.g3 ♗b4 15.♞e1 ♗xd3
16.♞xd3 ♗e4 17.♗e5 ♞b4 18.♞e2
g5 19.♗h3 ♞e7 20.♞c1 ♞f6 21.♞c7
♞h6 22.♞xe4 dxe4 23.♞e3 ♞h5 24.
♗xg5 ♞d1+ 25.♞g2 ♞b1 26.♗gf7 1-0

ETUDE ET PERFECTIONNEMENT

JACQUES NEGRO – ARBITRE F.I.D.E.

Comment devenir un bon joueur ? La belle question !... On s'installe devant l'échiquier et... on pousse du bois... Oui ! Evidemment et il y a aussi la théorie et les analyses de la position. Mais rien ne remplace le jeu par correspondance. Si aujourd'hui j'ai un Elo de 2330 c'est bien à mon "entraîneur" A.J.E.C. que je le dois !

LODZ, 1907

DEFENSE TARRASCH - D40

Georg ROTLEWI POLOGNE

Akiba RUBINSTEIN POLOGNE

1.d4 d5 2.♘f3 e6 3.e3 c5 4.c4 ♘c6
5.♘c3 ♘f6 6.dxc5?

Facilite le développement des Noirs. 6.a3 ou 6.♗d3 sont meilleurs.

6...♗xc5 7.a3 a6

Si 7...d4 8.♗a4 donne un petit avantage aux Blancs.

8.b4 ♗d6 9.♗b2

Pour 9.cxd5 voir la note suivante et Merci !

9...0-0 10.♖d2

La Dame blanche est mal placée ici car au 13^e coup, les Noirs lui feront face avec une Tour (de cochon). Mieux valait 10.cxd5 exd5 11.♗e2! et non 11.♘xd5? ♘xd5 12.♖xd5 ♗xb4+, gagnant la "gentille" petite Dame blanche !

10...♖e7!

Un joli sacrifice de Pion.

11.♗d3?

Il était encore temps de jouer 11.cxd5 exd5 12.♗e2! (et non pas 12.♘xd5? ♘xd5 13.♖xd5 ♗d8! 14.♖b3 ♗e6 15.♖c3 f6 16.♗c4 ♘xb4 17.♗xe6+ ♖xe6 18.axb4 ♗ac8 19.♖a3 ♖c4! et les Blancs subissent une attaque des plus violentes). Maintenant les Blancs vont encore perdre un temps de développement sur le tapis rouge de l'échiquier.

11...dxc4 12.♗xc4 b5 13.♗d3 ♗d8

Les Noirs se sont admirablement développés... en douceur !

14.♖e2 ♗b7 15.0-0 ♘e5! 16.♘xe5 ♗xe5

Ce Fou – avec sa petite marotte – menace ♗xh2+ suivi de ♖d6+ et ♖xd3.

17.f4

Les Blancs n'ont pas de défense suffisante pour dire au Roi noir : "Sire... partie nulle ?" Si 17.♗fd1 ♖c7 18.f4 ♗xc3 19.♗ac1 ♘d5 etc.

17...♗c7 18.e4

Un coup faible (analyse rapide).

18...♗ac8 19.e5 ♗b6+ 20.♖h1 ♘g4!
21.♗e4

21.♖xg4 ♗xd3 22.♘e2 ♗c2 23.♗c1 ;
21.♘e4 ♖h4 22.h3 ♗xd3! ; 21.h3 ♖h4
22.♖xg4 ♖xg4 23.hxg4 ♗xd3!

21...♖h4! 22.g3

22.h3 ♗xc3!

22...♗xc3!

Un coup génial, le final est de toute beauté.

23.gxh4

Les Blancs sont sans ressources, si 23. ♗xc3 ♗xe4+!

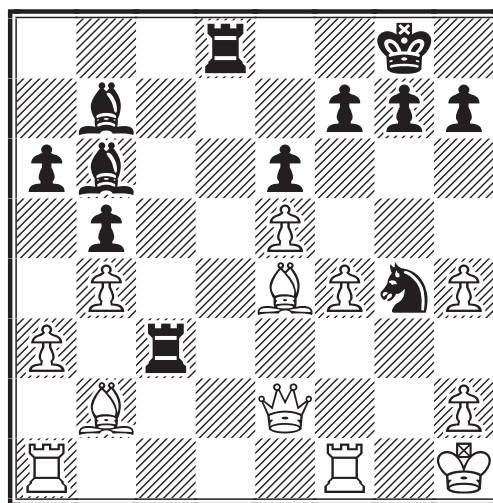

23...♗d2!

Une partie unique ! Les Noirs viennent de sacrifier la Dame et, sur les cinq pièces qui restent sur l'échiquier, quatre sont en prise et pas une est défendue ! C'est de l'A.J.E.C. de l'an 2000 !

24.♖xd2

Sur 24.♗xc3 ou 24.♖xg4 il suit le même 24...♗xe4+.

24...♗xe4+ 25.♖g2 ♗h3!! 0-1

Le mat est inévitable. A vous de le trouver (3 points). Merci à Akibi* Rubinstein (1882–1961) de nous autoriser à publier cette partie.

* Dit "Aki-kibat".

PETITE... RECREATION

“Mat... pari”

Le président de Falabrac-Echecs vous propose un pari. Si vous matez le Roi noir en moins de deux minutes, je vous offre une nuit de rêve avec Dame Caïssa ! Hélas... J’ai maté en sept minutes seulement. Et vous ?

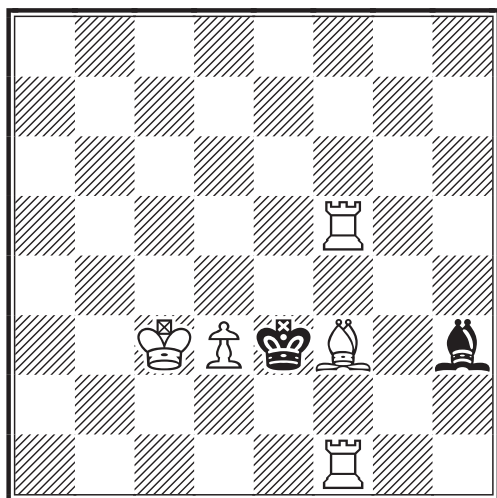

LES BLANCS JOUENT ET MATENT

SOLUTIONS DU COURS N° 493

Question n° 1 :

Si 13...cxd4 14. ♖xd4 ♕f6 15. ♖xf6 ♜xf6 avec meilleur jeu pour les Blancs (3 points).

Question n° 2 :

Si 28...♗xb7 29.axb7 ♜b8 30.♞fb1 ♜b6 31.♞b4 suivi de 32.♞xa7 et les Blancs gagnent (3 points).

Question n° 3 :

Les Noirs menacent 34...♞xg2+ avec échec perpétuel ou, si les Blancs restent passifs, 34...♗h3! (3 points).

PETITE RECREATION

1. ♖f1 h1♖ 2. ♞f3 ♖h2 3. ♞e4+ ♖h6 4. ♜e2! (miracle...) 4...♖g5 5. ♖e1 ♖h4 6. ♖f1 ♖g5 7. ♖e1 ♖f6 et partie nulle (C. Bent, "S-N" 1976).

CURIOSITES ET ETUDES

JACQUES NEGRO - ARBITRE F.I.D.E.

DIAGRAMME N° 7

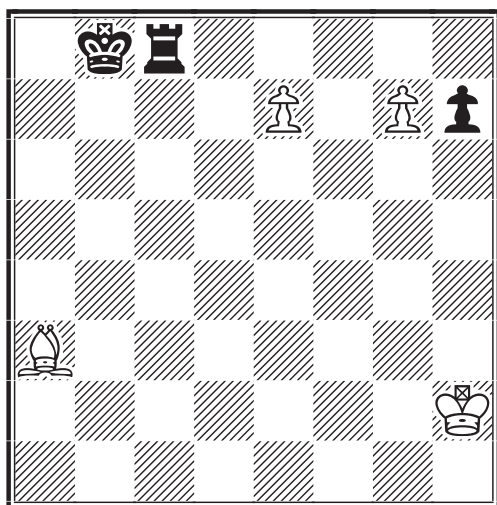

LES BLANCS JOUENT ET
GAGNENT (10 points)

PAS FACILE !

Note : Une combinaison logique. Signalons la manœuvre périantimétacritique de la Tour noire.

LA PENDULE

Le tourbillon des heures gaies,
Répand un baume adoucissant,
Mais sonne aussi le glas du mat,
Aux lendemains décevants.

SOLUTION DU PROBLEME N° 6

1. ♜e4

1. ♜d5? ♞g5 2. ♖h8 ♖h6! 3. g8♖ (3. ♜e7 ♞xe7=; 3. ♜e3 ♞xe3=) 3... ♞f6+ 4. ♜xf6 pat

1... ♞d8 2. ♖h8!

2. ♖f8? ♞e7+ 3. ♖g8 ♞a3 ou 3... ♞h4 zugzwang =

2... ♖h6 3. ♜f2!!+-

Si 3... ♞ joue 4. ♜g4+ etc. Faux serait 3. g8♖ ♞f6+! 4. ♜xf6 pat.

Etude de Vitaly Halberstadt, *Regards*, mars 1953.

LE MEILLEUR JOUEUR DE CHINE

PIERRE TABART

CE matin-là, un pauvre berger descendit des monts Tien Shan pour se rendre à Korla où le très honorable Ping Pong Li, qui passait pour imbattable au *Xiang Qi*¹, allait donner aux notables de toute la contrée une conférence sur ce noble jeu.

Le berger pénétra sans hésitation dans la salle richement ornée, se prosterna devant Ping Pong Li et dit : « Excellent Maître, daignerais-tu accorder à un misérable paysan la faveur insigne de se mesurer à toi ? » Le maître réprima un sourire de dédain et acquiesça : « Soit. Un tel combat illustrera ma stratégie et, sans nul doute, divertira l'honorable assistance. »

Tous deux s'assirent donc et un gong marqua le début de la partie. Ping Pong Li avait le trait. Il avança majestueusement un *Ço*² et attendit. Mais le berger ne bougeait pas, se contentant de fixer du regard le *Çai*³ de son adversaire.

Trois heures passèrent sans que le paysan ait esquissé le moindre mouvement. Le public murmurait... Excédé, Ping Pong Li s'écria : « Je prie l'honorable arbitre de bien vouloir prononcer la défaite de ce présomptueux ignorant ! » Mais le juge, un disciple de Lao-Tseu, déclara calmement : « Tu fais erreur, illustre Maître. Cet homme est en réalité le meilleur joueur

qu'il m'ait été donné de rencontrer. » Le public murmura de plus belle mais le sage poursuivit : « Le *Tao Té Ching* ne dit-il pas que *l'homme qui a acquis la puissance suprême n'agit pas ?* Par conséquent, le plus haut degré de l'activité, c'est l'inactivité et le mutisme, la perfection de l'éloquence. Donc dans le jeu, la parfaite maîtrise, c'est de ne pas jouer. »

La sentence à peine tombée, le *Çai* de Ping Pong Li, que le berger n'avait pas cessé de regarder sans ciller, s'écroula de lui-même sur l'échiquier.

P. TABART

¹ jeu dérivé du *chaturanga*, ancêtre des échecs

² équivalent du *Pion*

³ *Roi* ou *Général*

Note de l'auteur : Ce conte taoïste n'est qu'une très libre adaptation d'un récit de Nakajima Atsushi (*Le Maître*), où il s'agit de tir à l'arc. Veuillez les mânes de l'honorable écrivain (1909-1942) pardonner à un très humble imitateur.

NOS TOURNOIS

COUPE DE FRANCE

RESULTATS

Premier tour 99/1T

5. J.-J. Cassel–F. Vansuypeene	1½-½
11. P. Desruelle–D. Thuillier	½-1½
13. P. Valade–C. Gayraud	2 - 0
20. G. Portes–F. Mahroug	0 - 2
33. L. Burnet–R. Le Pottier	2 - 0

Deuxième tour 99/2T

13. P. Tran-Binh-Loc–J. Kerdraon	2 - 0
18. D. Hartmann–M. Beaulieu	2 - 0
21. J.-F. Baudoin–L. Laffranchise	*1 - 1
25. J.-F. Baudoin–L. Laffranchise	1 - 1

Troisième tour 98/3T

18. J.-A. Bedel–H. Le Pennec	½-1½
------------------------------	------

* deux nulles

NOUVEAUX TOURNOIS

Premier tour - 00/1T

1. P. Vancheri–O. Neubauer
2. D. Contini–M. Doudon
3. P. Vancheri–P. Leroy
4. P. Vancheri–S. Parisot

Deuxième tour - 00/2T

1. P. Gambini–L. Burnet
2. C. Josquin–D. Thuillier
3. J.-J. Cassel–F. Mahroug

Troisième tour - 00/2T

1. G. Anton–P. Krounba
2. G. Mos–P. Tran-Binh-Loc

Quatrième tour - 00/4T

1. L. Burnier–R. Boutonnet
2. J. Caumes–H. Le Pennec

Demi-finale - 00/D

1. E. Schrader–M. Litique

**GRAND PRIX
DU 50^e ANNIVERSAIRE
DU COURRIER DES ECHECS**

**RESULTATS ET
CLASSEMENTS PROVISOIRES**

Demi-finale A – Mario Corinthios
Van Damme–Guidici 1 - 0

1. Caron 5, 2. Guidici 3, 3. Van Damme 2½, 4. Roelens 1, 5. Bertuli ½, 6. Labbé et Valade 0.

Demi-finale B – Georges Bouquet
Schrader–Thimognier ½-½
Schrader–Galliot 1 - 0
Schrader–Hostachy 0 - 1
Mary–Schrader 1 - 0
Dournes–Schrader ½-½

1. Mary 2½, 2. Perrusset et Schrader 2, 4. Hostachy 1½, 5. Galliot 1, 6. Dournes et Thimognier ½.

Demi-finale C – Jean-Pierre Le Charles
Muneret–Chastanet ½-½
Muneret–Sahl ½-½
Muneret–Verstraeten 1 - 0
Verstraeten–Landry 0 - 1

1. Horchman et Sahl 3½, 3. Muneret 2½, 4. Bertrand, Chastanet et Landry 1½, 7. Verstraeten 0.

Demi-finale D – Serge Lacroix
Ruch–Caillot 1 - 0
Ruch–Garcia-Pelayo 1 - 0
Garcia-Pelayo–Deneuille 0 - 1

Deneuille–Padovani 1 - 0

1. Ruch 4, 2. Deneuille 3, 3. Drevet et Garcia-Pelayo 2, 5. Caillot et Sobry ½, 7. Padovani 0.

Demi-finale E – Jacques Lemaire
Bouchez–Soulas 1 - 0
Venturini–Curnillon 1 - 0
Follic–Bouchez ½-½
Curnillon–Follic 1 - 0
Tinture–Follic ½-½
Tinture–Curnillon 1 - 0

1. Venturini et Tinture 3, Bouchez et Follic 1½, 5. Curnillon et Soulas 1, N.C. Andrianaho pas encore de résultat.

Demi-finale G – Georges Renaud
Le Bled–Dolz 0 - 1
Matisson–Perron ½-½

1. Dolz, Matisson et Schaub 1½, 4. Perron ½, 5. Le Bled et Picard 0, N.C. Henry pas encore de résultat.

TOURNOIS A CINQ JOUEURS

RESULTATS

☒ 4179	1	2	3	4	5	Pts
1. D. Thuillier	■	2	½	1	1	4½
2. J.-M. Boisgard	0	■	1	1	2	4
3. F. Demoulin	1½	1	■	1	0	3½
D. Hautcœur	1	1	1	■	½	3½
R. Eliot	1	0	2	½	■	3½

TOURNOIS THEMATIQUES

☒ TH/98/08	1	2	3	4	5	6	7	Pts	
1. F. Le Roux	■	1	1	1	1	½	1	11 11½	
2. F. Svaton	0	0	■	1	½	0	1	11 11 8½	
3. J.-L. Antoine	0	0	0	½	■	1	0	11 11 7½	
4. J.-M. Grillon	0	0	1	0	1	■	0	½ 11 11 6½	
5. F. Blaszczyk	½	0	0	0	0	1	½	■ 0	0 11 4
M. Plantet	0	0	0	0	0	0	1	1	■ 11 4
7. G. Roussoulet	0	0	0	0	0	0	0	0	■ 0

☒ TH/98/09	1	2	3	4	5	Pts				
1. C. Deneuille,	■	1	0	½	½	1	½	1	5	
2. L. Laffranchise	0	1	■	½	½	½	1	½	½	4½
3. J.-D. Blusseau	½	½	½	½	■	1	0	½	1	4½
4. F. Le Roux	0	½	½	0	0	1	■	1	1	4
5. G. Giazzi	½	0	½	½	½	0	0	0	■	2

d5 2.c4 e6 3. ♖c3 ♗f6. Début le 01/11/2000, limite d'inscription 01/10/2000.

TOURNOIS ANNONCES

TH/00/02 – Défense Sicilienne, variante Najdorf : 1.e4 c5 2. ♗f3 d6 3.d4 cxd4 4. ♘xd4 ♗f6 5. ♖c3 a6 6. ♗e2 e5 7. ♗b3 ♗e7 8.g4. Début le 01/04/2000, limite d'inscription 01/03/2000.

TH/00/03 – Partie Viennoise : 1.e4 e5 2. ♖c3 ♗f6. Début le 01/06/2000, limite d'inscription 01/05/2000.

TH/00/04 – Défense Pirc : 1.e4 d6 2.d4 ♗f6 3. ♖c3 g6. Début le 01/09/2000, limite d'inscription 01/08/2000.

TH/00/05 – Gambit Dame : 1.d4 d5 2.c4 e6 3. ♖c3 ♗f6. Début le 01/11/2000, limite d'inscription 01/10/2000.

G. GAMANT

TOURNOIS A CINQ JOUEURS : RAPPELS ET NOUVEAUTES

A la suite de nombreuses remarques de la part d'adhérents et après de longues réflexions au sein de l'A.J.E.C., voici quelques rappels, quelques précisions et des nouveautés :

- Rappels : Les inscriptions aux tournois à cinq joueurs sont gratuites (une enveloppe sans adresse et timbrée est demandée et est indispensable sous peine de refus de l'inscription). Elles doivent être adressées à David Vincent, 205 rue les Friés, 76520 Gouy. Ensuite, celui-ci transmet aux directeurs de tournois. Toute correspondance au sujet du tournoi dans lequel on joue est alors à adresser au directeur qui a lancé le tournoi : résultats, congés, feuilles de parties...

- Nouveautés : Afin d'augmenter l'attrait pour les tournois à cinq joueurs, une victoire dans un de ceux-ci comporte à chaque fois une qualification.

- Victoire dans un tournoi de moyenne inférieure à 1900 = Qualification pour le deuxième tour de la coupe de France.

- Victoire dans un tournoi de moyenne comprise entre 1900 et 2200 = Qualification pour le troisième tour de la coupe de France.

- Victoire dans un tournoi de moyenne supérieure à 2200 = Qualification pour le championnat de France ou pour le quatrième tour de la coupe de France.

Les qualifiés verront leur nom apparaître dans le Courrier des Echecs. Bien sûr, chaque qualification est unique et ne dispense pas des formalités d'inscription à la coupe de France et au championnat de France.

D. VINCENT



L'ACTIVITE INTERNATIONALE

XV^e CHAMPIONNAT DU MONDE

CLASSEMENT PROVISoire

1	G.J. Timmerman (3)	9 ½
2	J.J. Van Oosterom (2)	9 ½
3	G. Gottardi (3)	9
4	A. Poulsen (4)	8
5	V. Maes (6)	6
6	M. Prizant (2)	5 ½
7	D. A. Kilgour (6)	5
8	F. Finocchiaro (8)	4 ½
9	J. Vitomskis (5)	4
10	J. Barlow (8)	4
11	A.V. Sychev (8)	3
12	J.J. Carleton (3)	2 ½
13	V. Gefenas (7)	2
14	R.A.Cayford (4)	1 ½
15	D.P. Reynolds (8)	1
16	V.V. Tomkovitch (13)	0

C.D.E.

() Nombre de parties en cours.

TOURNOIS INDIVIDUELS

RESULTATS

EU/M/GT/399 - 1. G. Hervet (Fra) 11,
 2. T. Schmidt (All) et M.W. Plijter (P-B)
 10½, 4. T. Szafraniec (Pol) et M. Kotrc
 (Tch) 10, 6. C Schwieger (All) 8, 7. J.
 Morjan (All) et V.B. Shapiro (Rus) 7½, 9.
 J. Heldinger (Aut) et G. Degli-Eredi (All)
 6, 11. R. Sammut (Mlt) et J. Trusewicz
 (Pol) 4½, 13. M. Preussner (All) 4, 14.
 G.M. Bozzi (Ita) et H. Jongman (P-B) 2½.

MARE NOSTRUM, 1998 DEFENSE SICILIENNE - B76

Yaakov YEFFERMOV ISRAËL
 John RICHARDS MALTE
 1.e4 c5 2.♟f3 d6 3.d4 cxd4 4.♞xd4
 ♟f6 5.♞c3 g6 6.♞e3 ♞g7 7.f3 0-0
 8.♞d2 ♞c6 9.0-0-0 d5 10.♞b1 e6
 11.g4 ♞xd4 12.♞xd4 dxe4 13.g5
 ♞d5?? 14.♞xg7 ♞xg7 15.♞xe4 1-0

MARE NOSTRUM

RESULTATS

Echiquier 1

Bohak – H. Camilleri	1/2-1/2
Tombette – Bohak	1/2-1/2
Krivic – Bohak	1/2-1/2
H. Camilleri – Dothan	1/2-1/2
Dothan – Cutillas-Ripoll	0 - 1
Bohak – Atakisi	1/2-1/2
Krivic – Tombette	1/2-1/2

Classement provisoire

1. Dothan (Isr) 3 (3), **2. Tombette (Fra) 2½ (4)**, 3. Bohak (Slvn) 2½ (2), 4. H. Camilleri (Mal) 2 (4), 5. Stankov/Simic (You) 1½ (5), 6. Cutillas-Ripoll (Esp) 1 (5), 7. Atakisi (Tur) 1 (6), 8. Krivic (Cro) 1 (5), 9. Cimmino (Ita) ½ (6).

Echiquier 2

Sauvêtre – Roig-Grau	1/2-1/2
----------------------	---------

Classement provisoire

1. Diblio (Ita) 2 (6), 2. Birarov (Isr) 1 (6), **3. Sauvêtre (Fra), Roig-Grau (Esp), ½ (8)**, 5. Tomic/Paravic (Cro), S. Camilleri (Mal), Kersic (Slvn), Ulker (Tur) 0 (8), 9. Stojanovic (You) 0 (6).

Echiquier 4

Roblek – Nikolic	1/2-1/2
Gilbert – Canal-Oliveiras	1 - 0
Diotallevi – Richards	1 - 0
Canal-Oliveiras – Richards	1 - 0

Classement provisoire

1. Diotallevi (Ita) 3 (5), 2. Yeffermov (Isr), Piculjan (Cro) 2 (6), 4. Canal-Oliveiras (Esp), **Gilbert (Fra), 2 (5)**, 6. Roblek (Slvn) 1½ (6), 7. Nikolic (You) 1½ (5), 8. Richards (Mal) 1 (4), 9. Yasin (Tur) 0 (0).

CLASSEMENT GENERAL PROVISOIRE

1. Israël 7/10 (70 %), 2. Italie 5½/7 (68,75 %), **3. France 5½/9 (61,11 %)**, 4. Croatie

3/5 (60 %), 5. Espagne 4½/8 (56,25 %), 6. Slovénie 5/9 (55,55 %), 7. Yougoslavie 3½/9 (38,89 %), 8. Malte 3/9 (33,33 %), 9. Turquie 1/10 (10 %) 38 parties terminées sur 144 (26,38 %).

C.D.E.



RENCONTRES AMICALES PAR EQUIPES

Pour chaque rencontre, les joueurs sont priés de transmettre leur résultat quel qu'il soit sitôt obtenu, accompagné de la feuille de partie au capitaine concerné.

FRANCE : 36½ – NORVEGE : 33½

La rencontre se termine par la victoire de la France, à l'arraché ! Bravo à tous, les Norvégiens sont loin d'être les premiers venus. (*Ils nous avaient battu 25½ à 40½ en 1984, N.D.L.R.*)

1 Spitz C	1 1*	Nordahl
2 Bessis	1 1*	Ihlebak
3 Dournes	1 1*	Haug
4 Valette	0 2	Flotten
5 Delbecque	2 0	Hageberg
6 Danzanvilliers	1 1*	Lahlum
7 Mary	½ 1½	Bergquist
8 Devocelle	1 1	Bergquist
9 Serradimigni	1 1	Fengsrud
10 Muneret	2 0	Fengsrud
11 Legrand	1 1	Fengsrud
12 Decallonne	1 1	Kristensen
13 Gamant	1½ ½	Kristensen
14 Fournier	1 1*	Kristensen
15 Mare	2 0	Igleberk
16 Alozy	1 1	Klevenberg
17 Carpentier	1½ ½	Klevenberg
18 Féa	1 1*	Stokke

LES LIVRES INTERNATIONAUX DU MOIS

KENNETH GUNNELL

CE mois-ci je vous présente deux nouveaux livres d'échecs de B.T. Batsford Ltd, 9, Blenheim Court, Brewery Road, Londres, N7 9NT, Angleterre, où la responsable des échecs Miss Teresa Howes est prête à vous renseigner.

1. WINNING ENDGAME STRATEGY, G.M.I. Alexander Beliavsky et G.M.I. Adrian Mikhalchishin, 208 pages, £14.99 (150 F)****.

2. POPULAR CHESS VARIANTS, David Pritchard, 143 pages, £14.99 (150 F)**.

**** Livre international du mois
*** Très bon

** Assez bon
* Epouvantable

19	Lemaire	1	1	Johannessen
20	Brège	½	1½	Fotland
21	Audie	0	2	Fotland
22	Aymard	2	0	Frydendal
23	Cappelier	0	2	Breivik
24	Dufresne	1	1	Garvik
25	Fietkau	1	1*	Jernberg
26	Lamôle	1	1*	Jernberg
26b	Lamôle	2	0	Johannessen
27	Fourot	2	0	Johannessen
28	Galliou	2	0	Bertelsen
29	Malak	0	2	Bertelsen
30	Krauss	2	0	Bertelsen
31	Reymond	0	2	Andersen
32	Lecocq	0	2	Johannessen
33	Longueville	0	2	Ødegård
34	Robic	1½	½	Holtan

* 2 nulles

FRANCE : 7 – LETTONIE : 12

Date début : 1/9/1998. Date fin prévue : 15/9/2001. Nombre de parties à jouer : 68. Capitaine : L. TINTURE, 1, place de la Poste, 48190 LE BLEYMARD. Commentaires : Le match se déroule sans incidents. Rien est encore joué...

FRANCE : 27 – BCCA : 17

Reste deux parties. M. Gras est prié de contacter M. Bessis.

1	Gilbert	2	0	Walters
2	Cerf	1½	½	Revell
3	Baudoin	0	2	Wilkinson
4	Bessis	1	1	Dearnley
4b	Tinture L	1½	½	Smith S
5	Decallonne	1½	½	Greene
6	Chopin	1	1*	Sutton
7	Gamant	1	1*	Hanison
8	Gouat	1½	½	Mitchell
9	Vandervorst	1	1	Houston
10	Lebled	1	0	Marthlopoules
11	Caillot	½	1½	McMillan
12	Coclet	2	0	Tatlow
13	Aymard	1	1*	Eccles
14	Lamôle	1½	½	Wood
15	Gras			Mann
16	Clair	2	0	Wason
17	Gérard	1	1*	Gould
18	Drevet	2	0	Tibbert
19	Leblanc	2	0	Morton
20	Bedu	0	2	Tyack
21	Reymond	0	1	Cox
22	Vincent Da.	1½	½	Phillips
23	Blaszczyk	½	1½	Sugden

* 2 nulles

FRANCE : 8½ – INDE : 5½

Date début : 10/6/1998. Date fin prévue : 15/6/2001. Nombre de parties à jouer : 45. Capitaine : P. RUIZ-VIDAL, 335, rue de Vaugirard, 75015 PARIS. Commentaires : Délais très longs et complications nombreuses...

FRANCE : 22½ – AUSTRALIE 16½

Date début : 15/12/1997. Date fin prévue : 15/2/2001. Nombre de parties à jouer : 70. Commentaire : Encore un petit effort et c'est dans la poche !

FRANCE : 10 – ARGENTINE : 20

Reste dix parties : Sebag (1), Robeson (2), Legrand (2), Blain (2), Pinelli (1), Simonet (2). La cause semble entendue pour l'Argentine.

FRANCE : 31½ – ECOSSE 21½

Reste trois parties : Audoubert (2) et Reymond (1). Ces deux joueurs sont invités à contacter M. Bessis.

1	Baudoin	1	1*	Pyrich
2	Savostianoff	1	1	Beecham
3	Bernard	1½	½	Stewart
4	Pansier	1½	½	MacKintosh
5	Gamant	½	1½	Sowden
6	Poupinel	1½	½	Armstrong
7	Gouat	1	1	Dearnley
8	Audoubert			Browne
9	Le Pennec	2	0	Marshall
10	Munneret	2	0	Savage
11	Soulas	2	0	Almarza-Mato
12	Guillaume	0	2	Norris
13	Lebled	1½	½	MacArthur
14	Vandervorst	1	1*	Anderson
15	Carpentier	1	1*	Cumming
16	Coclet	2	0	MacDonald P.
17	Andrieu	2	0	Harkins
18	Brège	0	2	Hind
19	Fietkau	½	1½	Young
20	Treiber	2	0	Jack
21	Lamôle	1	1	Sneddon
22	Aymard	2	0	McRoberts
23	Ballan	0	2	Milligan
24	Clair	2	0	McInroy
25	Gérard	2	0	McConnell
26	Poisseroux	(annulé)		Dowell
27	Blaszczyk	½	1½	James
28	Reymond	0	1	McDonald G.
29	Babugeon	0	2	McCoy

* 2 nulles

CLASSEMENT A.J.E.C.

PATRICK MARY

20 Alberny M2006*	3771 Curnillon F2083	1888 Muneret M2102
3725 Antunes J1814	4264 Dangauthier J-P . .2081*	3356 Néri J2233
4067 Aquilina S1889	777 Deneuille C2210	1904 Neubauer O1940
4190 Armand L1836	784 Depret P1655	1918 Noblesse M2170
88 Aymard M2081	3995 Descombe C1806*	1925 Nossein F1974
4397 Azzoug S1745*	3869 Didier L2029*	4280 Parisot S1821*
117 Ballan M1813	838 Dolz J2074	2025 Perron P2171
158 Baudoin J-F2304	852 Doudon M2120	4412 Pierron P2090*
184 Beillœil J-P1636*	896 Dufresne F2003	4349 Portes G1835*
250 Bessis S-A2318	916 Durandal J2034	2114 Poupinel M2219
3662 Blain J-B1666	931 Duval J1648	2237 Roelens R MN . . .2389
286 Blaszczyk F1842	1006 Fietkau A1916	2249 Roos J MN2471*
296 Bobel P2054	1012 Fister B2294	3385 Roux T2091
4265 Boisgard J-M . . .1779*	1032 Fournier F2100	2333 Savelli D2144
4316 Bouthors L1842*	1041 François G MN . .2462	2424 Soulas P2144
3817 Burnet L1947*	4381 Goupil M1787*	4211 Thuillier D1828*
433 Burnier L2331	1251 Haffner L2187	2502 Tinture L MN . . .2443
3677 Capel C2035*	1261 Hartmann D2098*	2519 Treiber J2085
490 Caron P2316	1315 Hug E2231	3335 Vasseur O2173
492 Carpentier J-C . .2192	1364 Jolivet C1864	2586 Verdier P MI . . .2380
4253 Cassel J-J1920*	3866 Kerdraon J1884	3977 Vincent B2197
519 Célérier F1695*	3489 Labbé R2273*	4125 Vincent D2338*
3470 Chéry E2154	4005 Laffranchise L . .2205	2635 Vuillemin G2012
3062 Christiaens R . . .2149	3981 Le Roux F2139	2659 Weyand F2199
3935 Clair M2137*	1761 Maumey M2054	3382 Zajac S1881
4037 Coclet O2226	4277 Mercier J-L2032*	
3919 Colnot C1933	1792 Mestdagh R1937	
4403 Couturier F2049*	4342 Mietton L1762*	

Total = 81 joueurs

SOLUTIONS DES PROBLEMES DU NUMERO 493

n° 5 – **Eugène Klar** (France),
Union des Problémistes de France, 1^{er}
Prix, 1936.

Essais :

– 1.♖xb7? [2.♖f7, ♖f7#] 1...♗xb7
2.♖xe5/f7#; 1...♗e6 2.♖f7, ♖xe5#;
1...♗xe4 2.♖xe5/xé4# mais 1...♗d7!

– 1.♖xd4? [2.é3#] 1...éxd4
2.♗d6/xg5# mais 1...♖b3!

– 1.♗f6? [2. é3#] 1...♖xd5+ 2.♗xd5#;
1...♗e4 2.♖xe5#; 1...é4 2.♗d6# mais
1...♖xb4!

– 1.♗xc5? [2.♗e6, ♗d3, é3#]
1...♗d7/é7/b6/c8 2.♗d3, ♖e4, é3#;
1...♖f7 2.♗d3, ♖e4/xf7, é3#; 1...♖b5
2.♗e6, ♖e4/f7, é3#; 1...♖xb4
2.♗e6/d3, ♖e4/f7#; 1...♖c6 2.♗d3,
é3#; 1...♖a6 2.♖e4, é3#; 1...é4 2.♗e6,
♗d6# mais 1...♖xd5+!

– 1.♗f2? [2.é3#] 1...♖xb4 2.♖f7#;
1...♗e4 2.♖xe5, ♗d3#; 1...é4 2.♗d6#;
mais 1...♖xd5+!

– 1.♗h5?+, 1...♖f5 2.♗d6/g3# mais
1...gxh5!

Clé : 1.♗c3! [2. é3#] 1...♖xb4 2.♖f7#
1...♖xd5+ 2.♗xd5# 1...♗e4 2.♖xe5#
1...é4 2.♗d6#.

n° 6 – **Byron Zappas** (Grèce),
Problème, 1^{er} Prix, 1964.

Clé : 1.♖xd5 [2.♖e6#] ♗c4 [1...♗xd1
2.♖b5#; 1...♗xd5+ 2.♗xd5#;
1...♗d3/e2 2.♖(x)e2#] 2.♖a5#.

n° 7 – **P.S. Moussouris** (U.R.S.S.),
64, 1^{er} Prix, 1935.

Clé : 1.f3 [2.♗e4#] ♗b7 [1...♖e8
2.♖f6#; 1...♗d6 2.♗xd6#; 1...♗c3
2.♗d4#; 1...♖h4 2.♖g5#; 1...♖b1
2.♖e5#; 1...♗g3 2.♗xg3#; 1...♗d2
2.♗e3#] 2.♗e6#

n° 8 – **Harry Vigo Tuxen** (Danemark),
Problemista, 1930.

Clé : 1.♗f8 [2.♖b8#] 1...♗d7/c6/d3
2.♖(x)d3#; 1...♗c4+/g4 2.♗xc4#;
1...♖d1+ 2.♗xd1#

A.J.E.C.

ASSOCIATION DES JOUEURS D'ECHECS PAR CORRESPONDANCE

AFFILIEE A L'INTERNATIONAL CORRESPONDENCE CHESS FEDERATION

SIEGE SOCIAL : 3, RUE DES FOSSES, 03100 MONTLUÇON

COMITE DIRECTEUR

BERRIOT, BESSIS, BRIDIER, GAMANT, GAMBINI, GEIDER, HEIM, JOUAULT, MARY,
RUIZ-VIDAL, SALAÜN, SIMONET, TINTURE, VUILLEMIN

RESPONSABLES

● **Président** : P. MARY, 238 bis, avenue Pasteur, 49100 Angers, ☒ famille.mary@wanadoo.fr
● **Vice-présidents** : B. BERRIOT, 18, rue des Andiers, 02820 Saint-Erme et S.-A. BESSIS, 6, rue Corneille, 02200 Soissons, ☒ stab6@wanadoo.fr ● **Secrétaire** : D. SIMONET, 7, impasse des Fauvettes, 03100 Montluçon ● **Trésorier** : G. VUILLEMIN, rue du Puech, 48000 Badaroux ● **Trésorier adjoint** : P. BRIDIER, 110, boulevard de Fraissinette, 42100 Saint-Etienne ● **Contact Email** : F. GEIDER, 31, rue du Nord, appt 301, 72000 Le Mans, ☒ fgeider@club-internet.fr ● **Adhésions** : J.-M. FOLLIC, 11, rue du Général-de-Gaulle, 56240 Plouay, ☒ jfollic@aol.com ● **Délégué F.F.E.** : M. LE GARREC, 95, rue de l'Aber-Ildut, 29800 Landerneau, ☒ ajec.legarrec@wanadoo.fr ● **Délégué à la propagande et coordinateur action information** : J. NEGRO, Nice-Matin (Echecs), 214, route de Grenoble, 06290 Nice Cedex 3, Tél/Fax 04.93.79.83.83+ du mardi au vendredi de 9 h à 12 h ● **Classement** : P. MARY (adresse ci-dessus) ● **Archives** : L. TINTURE, 1, place de la Poste, 48190 Le Bleymard, ☒ laurent.tinture@wanadoo.fr ● **Arbitre national** : M. FEROU, 91, rue des Magnolias, 13300 Salon-de-Provence.

COMPETITIONS NATIONALES

● **Directeur général des tournois** : B. BERRIOT (adresse ci-dessus) ● **Championnat de France** : B. JOUAULT, 6 bis, rue du Neubourg, 27000 Evreux, ☒ bruno.jouault@wanadoo.fr ● **Tournois à 5 joueurs (8 parties)** : David VINCENT, 205, rue Les Friés, 76520 Gouy, ☒ davidgaelle.vincent@libertysurf.fr ● **Coupe de France** : B. HEIM, 13, rue de Saverne, 67700 Haegen ● **Tournois thématiques** : G. GAMANT, 443, rue de Guergay, 22310 Plestin-les-Grèves ● **Championnats régionaux et inter-régionaux** : J.-S. TROCHET, 1, avenue des Romains, 74000 Annecy, ☒ jstee@wanadoo.fr ● **Grand Prix du 50^e Anniversaire du C.D.E.** : P. GAMBINI, 20253 Barbaggio ● Les adhérents de l'A.J.E.C. s'inscrivent directement auprès des directeurs concernés. Le championnat de France, les tournois à 5 joueurs, la coupe de France, les championnats régionaux et les tournois thématiques sont gratuits, fournir simplement une enveloppe timbrée sans adresse lors de votre inscription. Pour recevoir la grille complète des résultats, joindre une enveloppe affranchie. A l'A.J.E.C. les parties se jouent par courrier postal. Il est possible cependant d'échanger ses coups par fax ou par Email, les directeurs de tournois se réservant la possibilité d'exiger un retour à la correspondance traditionnelle en cas de problème.

TOURNOIS INTERNATIONAUX

● **Délégué ICCF** : S.-A. BESSIS (adresse ci-dessus) ● **Tournois individuels et Rencontres officielles par équipes** : D. ROZIER, Les Guichards, Maison Porta, 38410 Vaulnaveys-le-Haut, ☒ lasker38@hotmail.com ● **Rencontres amicales par équipes** : S.-A. BESSIS (adresse ci-dessus) ● Droits d'inscription payables par chèque postal, bancaire ou mandat cash à l'ordre de l'A.J.E.C. Tournois à normes = 120 F, EU-7 joueurs et WT-7 joueurs = 40 F, EU-11 joueurs et WT-11 joueurs = 60 F, tournois thématiques = 40 F. ● **Tournois Email internationaux** : F. GEIDER (adresse ci-dessus), tous renseignements utiles concernant les tarifs et les modalités d'inscription peuvent être obtenus en consultant le site web de l'A.J.E.C.

MATERIEL ET FOURNITURES

● **Cartes de jeu** : Elles sont réservées aux adhérents. S'adresser à J. CHATENET, 43, route de Limoges, 19510 Masseret, en joignant le titre de paiement (chèque postal, bancaire ou mandat cash à l'ordre de l'A.J.E.C.). Cartes vertes pour les compétitions nationales ou cartes roses pour le jeu international 50 F les 150, 80 F les 300.

SITE WEB DE L'A.J.E.C. : <http://www.multimania.com/ajec/ajec.html>

MAGIE DU PROBLEME D'ECHECS

JACQUES NEGRO – ARBITRE F.I.D.E.

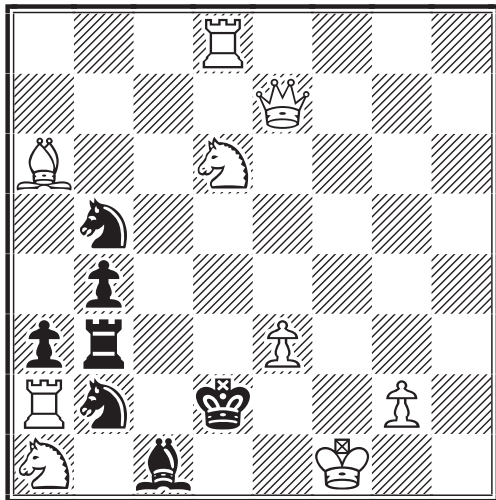

Les Blancs jouent
et font mat en deux coups
(2 points)

9

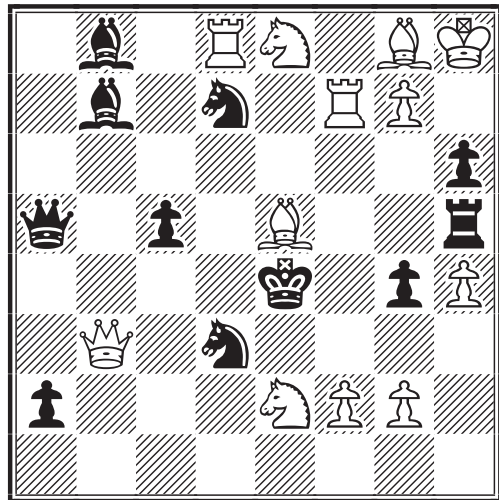

Les Blancs jouent
et font mat en deux coups
(2 points)

10

CONCOURS DE SOLUTIONS DE L'AN 2000

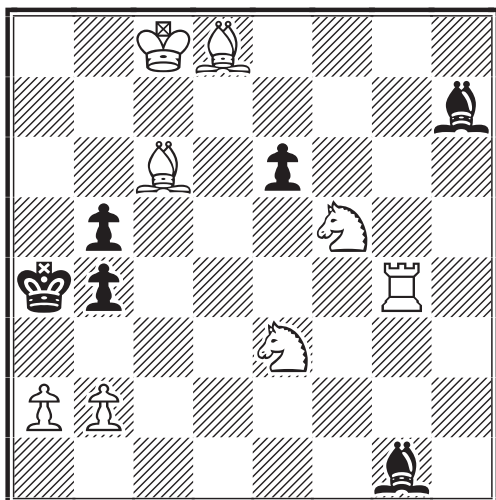

Les Blancs jouent
et font mat en deux coups
(2 points)

11

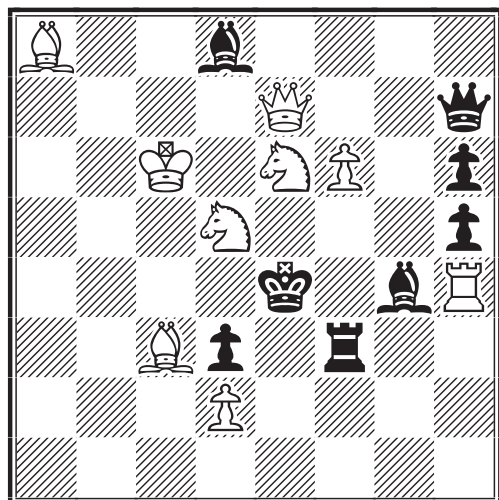

Les Blancs jouent
et font mat en deux coups
(2 points)

12

Envoyez vos solutions avant le 10 avril 2000

Pendant toute la période du concours (de janvier à décembre 2000) nous vous proposons d'abonner au Courrier des Echecs vos amis, amies, clubs, etc. pour la modique somme de 100 F !! S'adresser à :

JACQUES NEGRO

Journal Nice-Matin, 06290 Nice Cedex

Le courrier des échecs

495
avril 2000

REVUE MENSUELLE DU JEU D'ÉCHECS PAR CORRESPONDANCE

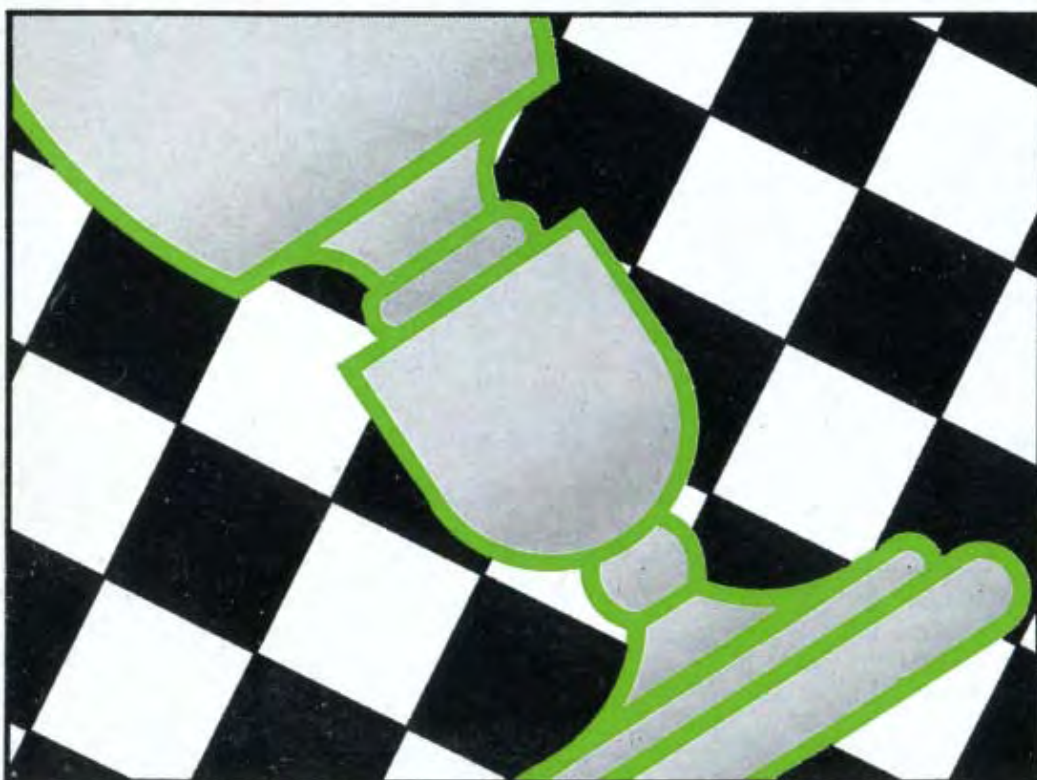

18 FRANCS

LE COURRIER DES ECHECS

REVUE MENSUELLE DU JEU D'ECHECS PAR CORRESPONDANCE

NUMERO 495 – AVRIL 2000

FONDEE EN 1947 PAR
GASTON BALBO

DIRECTEUR DE LA PUBLICATION
ET REDACTEUR EN CHEF
PIERRE RUIZ-VIDAL
335, rue de Vaugirard
75015 Paris

PRECEDENTS DIRECTEURS
GASTON BALBO
(1947-1973)
JACQUES JAUDRAN
(1973-1997)

REDACTEUR ADJOINT
JACQUES NEGRO

REDACTEUR ADJOINT ET CORRECTEUR
LAURENT TINTURE, MN

COLLABORATEURS
BERNARD DECALLONNE
GILLES GUIDICI
KENNETH GUNNELL
PASCAL HERB, MN
JEAN-OLIVIER LECONTE, MI
MICHEL LECROQ, GMI
CHRISTOPHE LEOTARD, MN
MARC MAUMEY
MANUEL MENETRIER, EXC
ERIC RUCH, MN
ALAIN SOUVAIS
PHILIPPE TOMBETTE, MI

COURRIER DES LECTEURS
DOMINIQUE AUBRON
Echuffley, 61500 Essay

CHANGEMENT D'ADRESSE
(au plus tard le 10 pour
le C.D.E. du mois suivant,
joindre une enveloppe affranchie)
DANIEL SIMONET
7, impasse des Fauvettes,
03100 Montluçon

DEMANDE DE C.D.E. ANCIENS
JACK LE DESSERT
Le Bourg, 23600 Soumans

COMPOSITION ET MISE EN PAGE
LE COURRIER DES ECHECS

IMPRIME EN FRANCE
TOURON & FILS
Limoges-Feytiat
Tél. 05 55 06 37 17

COMMISSION PARITAIRE N° 70340

TARIFS 2000

Couplé cotisation A.J.E.C. et abonnement au C.D.E. : 220 F. Les adhérents reçoivent le C.D.E., ont accès aux tournois et figurent au classement.

Abonnement simple au C.D.E. : 200 F. Les abonnés reçoivent le C.D.E. mais n'ont accès ni aux tournois ni au classement. Cet abonnement assure le service mensuel du C.D.E. (sauf au mois d'août).

Cotisation A.J.E.C. : 150 F. Elle permet de participer aux tournois organisés par l'A.J.E.C. et de figurer au classement.

Etranger : couplé cotisation-abonnement 260 F, abonnement au C.D.E. 220 F, cotisation A.J.E.C. 150 F, supplément pour envoi du C.D.E. par avion 65 F.

Cotisations et abonnements sont valables du 1^{er} janvier au 31 décembre, les règlements se font par chèque postal, bancaire ou mandat cash.

NOUVEAUX ABONNES

JEAN-MARC FOLLIC

11, rue du Général-de-Gaulle, 56240 Plouay

✉ jfollic@aol.com

Les abonnements au C.D.E. reçus entre le 1^{er} janvier et le 30 septembre comptent pour l'année entière et donnent droit au service du C.D.E. à partir du premier numéro de l'année. Ceux reçus entre le 1^{er} octobre et le 31 décembre ne prendront effet qu'à partir du 1^{er} janvier de l'année suivante. Les numéros d'octobre, novembre et décembre seront envoyés, sur demande, à tarif minoré.

RENOUVELLEMENT DES ABONNEMENTS

GASTON VUILLEMIN

rue du Puech, 48000 Badaroux

Les renouvellements doivent se faire pour un ou deux ans dès la parution du bulletin de renouvellement (C.D.E. de septembre) et en tout cas avant le 15 décembre de l'année en cours.

TARIFS PUBLICITE

1 page : 5720 F (11 numéros) et 572 F (1 numéro), 1/2 page 2990 F et 299 F, 1/4 page : 1625 F et 162 F, 1/8 page : 845 F et 84 F. Photo ou typon à la charge de l'annonceur. Règlement par chèque postal, bancaire ou mandat cash. Pour les adhérents de l'A.J.E.C. : première annonce gratuite, les suivantes 33 F l'annonce. S'adresser à P. RUIZ-VIDAL avant le 10 de chaque mois pour parution le mois suivant.

PAIEMENTS DESTINES A L'A.J.E.C.

Tous les paiements destinés à l'A.J.E.C. (abonnement, cotisation, renouvellement, droits d'inscription dans les tournois, matériel, publicité, etc.) doivent se faire par chèque postal, bancaire ou mandat cash, libellés au nom de l'A.J.E.C. sans autre spécification et adressés aux responsables concernés. N° du C.C.P. : 30041 00001 0 678721W 020 90 Paris; Le numéro souligné est suffisant pour un virement à l'intérieur de la métropole et des DOM-TOM.

DOMINIQUE VIARD

MAITRE INTERNATIONAL ICCF

QUAND j'ai reçu la lettre de M. Bessis, fin septembre, j'ai senti un petit pincement au cœur. Oui, j'étais officiellement M.I. ICCF, titre que je n'aurais jamais osé imaginer obtenir à mes débuts à l'A.J.E.C. il y a 23 ans, fin 1976 ! Cette médaille et ce diplôme attribués lors du dernier congrès de l'ICCF sont pour moi un aboutissement, mais aussi le signal d'un nouveau départ, de nouveaux défis, à commencer par ma participation avec l'équipe de France A.J.E.C. au VI^e championnat d'Europe qui a débuté en novembre 1999 puis, je pense, par des tournois à normes SIM. Pour ce qui est du titre de G.M.I., on verra si tout se passe comme dans mes rêves !...

Je suis né en 1956, par un beau jour de juin, à Vesoul, belle ville franc-comtoise. Je ne vais pas ici raconter ma vie mais il faut tout de même dire que j'ai appris tardivement à pousser mes premières pièces. C'était en 1972, pendant le match Fischer-Spassky, avec l'aide d'un de mes cousins.

Mes parents m'offrirent alors mon premier livre, *Traité pratique du jeu d'échecs* de Siegbert Tarrasch, que je dévorai, page après page, exercice après exercice, avec beaucoup de patience et de passion. Je le finis, pour la première lecture, au bout de six mois. Puis vinrent les deux volumes consacrés aux parties de Robert James Fischer par R. Wade. L'analyse des ouvertures devint alors ma première motivation. Après avoir passé mon bac en 1975, j'intégrai l'Ecole normale de Chaumont et le club d'échecs de cette ville haut-marnaise. Là, j'ai dû me rendre à l'évidence : les échecs, ce n'est pas simple !! J'ai pris quelques "leçons". J'ai relu le traité de Tarrasch puis je me suis offert quelques livres plus récents, dont les fameuses encyclopédies yougoslaves des ouvertures et le "Pachman"

sur les finales (j'avais d'énormes lacunes en ce domaine, rébarbatif à étudier !). C'est à cette époque que j'ai pris contact avec l'A.J.E.C. (1976).



Fin 1977, je devins instituteur. Je me mis à jouer régulièrement et, peu à peu, je grappillai les points Bridier et Elo... Aujourd'hui, je suis marié, j'ai quatre charmants enfants de 18, 17, 15 et 11 ans qui savent tous jouer aux échecs. Les deux garçons (17 et 15 ans), à l'occasion, jouent en compétition, mais ne sont pas aussi "acharnés" que leur père... Ouvrons une parenthèse : Je tiens à remercier mon épouse Béatrice, pour sa patience à mon égard depuis vingt ans. Le joueur d'échecs par correspondance voit souvent sa vie quelque peu perturbée après le passage du facteur... Fermons la parenthèse.

Je m'occupe du club d'échecs des jeunes de Villiers-en-Lieu (mon village, situé près de Saint-Dizier, Haute-Marne), où une quarantaine de garçons et filles de 6 à 17 ans prennent un plaisir évident à pratiquer ce jeu. Je suis toujours stupéfait par l'attraction qu'il exerce sur les enfants, c'est quasi magique... au début ! Je joue aussi en compétition avec le Club Léo Lagrange de Saint-Dizier mais là, avec des fortunes (très) diverses, comme on dit. Mon Elo varie, bon an mal an, entre 1950 et 2050... Y a pas de quoi "frimer" ! En fait, j'apprécie surtout le blitz et le jeu par correspondance et c'est sous cette dernière forme de notre jeu que je "m'éclate" le plus. La recherche d'idées qui se veulent innovantes, la lutte pas à pas qui, en principe, ne sera pas gâchée par une bourde de calcul – contrairement au jeu en direct – l'audace, le risque calculé, voilà tout ce qui me plaît dans le jeu par correspondance.

Depuis une petite dizaine d'années, j'utilise l'ordinateur, mais pas avec une foi aveugle... Ce n'est qu'une machine et je ne lui confie pas la vie de mon Roi... J'ai débuté avec un Amstrad 6128 et le programme Cyrus II. Pour trouver un mat en deux coups, il lui fallait un temps beaucoup trop long à mon goût, son intérêt était plus que limité. Depuis, j'ai investi dans un PC et dans quelques Fritz. Là, effectivement, c'est plus performant.

ILS ONT DIT !...

– Dans toutes mes parties, je fais des gaffes, jamais mes adversaires !

François Picard (Nice)

(Les souvenirs de Jacques Negro...)

Mais comme sur chaque mouvement, je ne laisse la machine tourner au plus que quelques secondes, elle ne m'aide que pour éviter la boulette en quelques coups... Je préfère jouer et tester mes idées personnelles, les mener à leur terme, jusqu'à ce que je sois satisfait et je suis du genre à passer une semaine sur une variante que je veux mettre au point. La saisie des dizaines de coups d'analyse est grandement facilitée par les programmes actuels. Pour la recherche dans les bases de données, l'ordinateur est tout de même bien pratique.

Mon répertoire d'ouvertures a évolué. Contre 1.e4, j'ai longtemps joué la célèbre variante Sveshnikov de la Sicilienne (B33) mais, depuis quatre ou cinq ans, je joue exclusivement la Défense Caro-Kann avec une certaine réussite. Ses stratégies de louvoiement me permettent de mieux contrer les joueurs "soumis" à leur ordinateur ou de rentrer dans des finales que j'apprécie plus particulièrement. Contre 1.d4, je reste fidèle pour le moment au Ganbit Benkö mais je prépare autre chose... Avec les Blancs, toujours 1.e4 et le Gambit Ecossais, si possible. Tout ceci est connu de nombreux joueurs nationaux ou d'ailleurs. J'ai retrouvé plus de trente de mes parties jouées dans des tournois internationaux sur des CD de bases de données étrangères !!

Mes meilleurs souvenirs, hormis ce titre de Maître International, sont une finale de championnat d'Europe (EU/FSM/43), jouée de 1990 à 1995, dans laquelle j'ai terminé avec 6½/14 (ce n'est pas brillant mais j'ai appris ce qu'était le haut niveau ce qui me fut très utile par la suite), et chacune des parties jouées depuis vingt ans car finalement, elles m'ont souvent fait connaître des personnes de qualité, pleines d'humanisme, de passion, bref : des gens bien !

Voici deux parties extraites des tournois MN/14 et MN/45. Après deux défaites rapides dans ce premier tournoi (le niveau était très relevé et deux approximations dans l'ouverture furent vite sanctionnées), je devais donc faire feu de tout bois pour remettre la machine en route et y croire encore un peu. Une dose de provocation, un soupçon d'illusion (que vaut vraiment l'attaque sur le Roi blanc ?) et des heures et des heures d'analyse. Voilà donc une partie gagnée à l'arraché.

La deuxième partie (MN/45) a pour thème le travail de sape des Pions pendants. Cette partie comporte peu de combinaisons, uniquement des menaces sur la structure de Pions...

**ICCF MN/14, 1995
DEFENSE CARO-KANN - B12**

Daniel MOSTOWIK POLOGNE
Dominique VIARD FRANCE

1.e4 c6

Après avoir pratiqué la Sicilienne Sveshnikov pendant des années, je me suis mis à la Défense Caro-Kann avec un certain succès. Mais il faut s'attendre à jouer de longues parties, de plus de 50 coups souvent... Les variantes tendues, par correspondance et face à des ordinateurs de plus en plus puissants, ont peu de chances d'aboutir... La Caro-Kann, défense de louvoiement par excellence, me semble mieux adaptée pour développer des idées stratégiques à long terme et entrer dans des finales incalculables pour des Pentium ou autres processeurs...

**2.d4 d5 3.e5 ♖f5 4.g4 ♙e4 5.f3 ♙g6
6.h4 h5 7.♙d3 ♙xd3 8.♙xd3 e6 9.
g5 ♗e7**

Cette suite est annotée d'un =+ dans la monographie B12 de Seirawan. Mais comme toujours, les grands maîtres laissent le joueur à ses analyses : en quoi les Noirs peuvent-ils faire mieux ? Le Fou c1 est mauvais et cela, pour longtemps. L'installation d'un Cavalier en g6 ou f5 va paralyser une Tour blanche. Les Pions noirs de l'aile Dame sont mobiles mais tout autant que les blancs... C'est un peu maigre mais il faut faire avec !

10.♗e2

10.c3 ♗d7 11.♗d2 ♖b6 12.♗e2 0-0-0=.

10...c5

Un peu provocant, certes, mais ne laisse guère le choix aux Blancs. Et puis, une colonne semi-ouverte, ça ne fait pas de mal !

11.♙b5+

- 11.c3 ♗bc6 12.♙e3 ♗f5 13.b3 ♖c8=;
- 11.♗f4 ♗bc6 12.g6 (12.c3 cxd4 13.cxd4 ♙b6=) 12...♗xd4 13.gxf7+ ♙xf7 14.♖g1 ♙c7=;

- 11.dxc5 ♗d7 12.♙b5 ♗c6 13.f4 ♗xc5=;

- 11.♙e3 ♗f5 12.♙f2 ♗c6 13.c3 ♖b6 14.♙d2 ♖c8 15.dxc5 ♙xc5 16.♙xc5 ♙xc5=;

- 11.♙b3 ♙d7 12.dxc5 ♗g6 13.f4 ♗a6 14.♙e3 ♙xc5 15.♗d2 ♖c8 16.♙xc5 ♗xc5=.

11...♙d7 12.♙xc5

12.♙xd7+ ♙xd7 13.♗d2 (13.c3 ♗bc6 14.♗d2 ♗f5=) 13...cxd4 14.♗xd4 ♗bc6.

12...♗ec6 13.♙b5 ♗xe5 14.♙xd7+ ♗exd7 15.♙f4

15.g6 (un coup tentant pour libérer le Fou c1 et ouvrir la colonne g) 15...♗c6 (15...fxg6 16.♗f4∞) 16.gxf7+ (16.c3 fxg6 17.♗f4 ♙f7 18.♖g1 ♗e7 19.a4 e5=) 16...♙xf7 17.c3 (17.♖g1 e5 18.♗bc3 ♙e7=) 17...e5 18.dxe5 ♗dxe5 19.♗d2 ♖e8=.

15...♗c6 16.♗bc3

16.c3 e5 17.dxe5 (17.♙g3 ♖c8 18.♙f2 f6 19.f4 exd4 20.cxd4 ♗b4 21.♗bc3 f5 22.♖ad1 ♗b6 23.a3 ♗c6 24.♖he1 g6 25.♗g1+ ♙e7 26.♗f3 0-0 27.♗e5 ♙xa3 28.♗xg6 ♙xb2 29.♗xf8 ♙xc3 30.♗g6 ♙xe1+ 31.♖xe1=) 17...♗cxe5 18.♙xe5 ♗xe5 19.♗f4 ♗xf3+ 20.♙f2 ♗e5 21.♖e1 ♙d6 22.♗xd5 0-0-0=.

16...♖c8 17.0-0-0 ♗b6

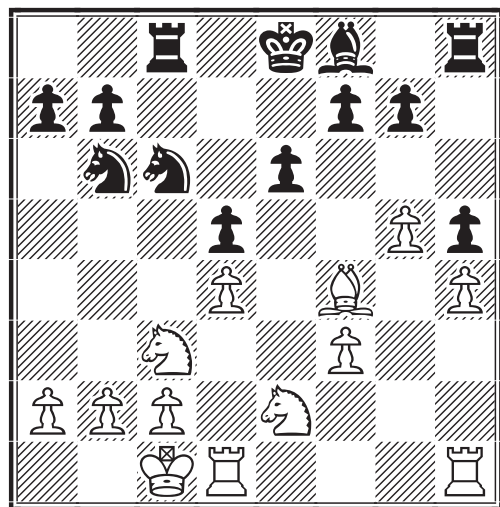

18.♗b5?!

Sur 18.♗g3 voici une petite variante qui illustrera ce qu'est l'idée générale du jeu noir : 18...♙e7 19.♖he1 ♗c4 20.♗ce2 b5 21.c3 b4 22.b3 ♗a3 23.♙b2 a5 24. ♖d2 ♗b5 25.c4 dxc4 26.bxc4 ♗a3 27.♖c1 a4 28.d5 ♗a5 29.♙a1 ♗5xc4 30.d6 ♗xd6 31.♙xd6 ♖xc1+ 32.♗xc1 ♗c4 33.♙xb4 ♙xb4 34.♖d3 ♗e5-+.

18...♙d7 19.♙b1 a6 20.♗bc3 ♗e7

20...g6 21.♙e5 ♗xe5 22.dxe5 ♗c4 23.f4 ♙e7 24.♖h3 b5∞.

21. ♖d3 ♗g6 22. ♕g3 ♖d6

A la recherche d'un échange paradoxal : le bon Fou noir contre le mauvais Fou blanc. En fait, il me semble que la disparition des deux Fous accentuera encore la paralysie du jeu blanc.

23. ♖xd6 ♗xd6 24. ♗d1 ♖c7 25. ♗e3 ♗c4

Nouvel échange d'une pièce défensive.

26. ♗xc4+ dxc4

Libère la bonne case d5 pour le Roi et prépare l'assaut des Pions sur le grand roque blanc.

27. ♖e3 b5 28. c3

Si les Blancs veulent dégager leurs pièces de leur rôle défensif, ce coup est indispensable. Par contre, il offre aux Noirs la possibilité de provoquer une ouverture sur le Roi adverse.

● 28. ♗g3 b4 29. ♗e4+ ♖d5 30. c3 (30. ♗c5 ♗xd4 31. ♗xa6 ♗xe3 32. ♗xc7 ♖d8 33. a4 ♗xf3 34. a5 ♗g2 35. ♖c1 ♖c8+) 30... ♖b8 31. ♗c2 (31. ♗c5) 31... bxc3 32. ♗xc3 ♖cb7 33. ♖e2 ♗f4 34. ♖d2 ♖b4 35. ♖b1 ♗c6 36. ♖h2 ♗d5+ 37. ♗c2 c3 38. ♗xc3 ♗xc3 39. ♗xc3 ♖d5 40. g6 f6 41. b3 ♖xd4 42. ♖c1 ♖c8+ 43. ♗b2 ♖xc1 44. ♗xc1 ♗e5+;

● 28. ♖e4 f5 (28... b4 29. c3) 29. gxf6 gxf6 30. ♖g1 ♖h6 31. ♗f4 ♗xf4 32. ♖xf4 f5! 33. ♖g8 ♖hh7 34. ♗c1 ♖hg7 35. ♖a8 ♖c6 36. ♖d8+ ♗e7 37. ♖h8 ♖g1+ 38. ♗d2 ♖g2+ 39. ♗c1 c3 40. bxc3 ♖xc3+.

28... a5

28... ♗e7 29. ♗g3 ♗d5 30. ♗e4+ ♗e7 31. ♖e2 a5 32. ♗c5 b4 33. ♗c2 bxc3 34. bxc3±.

29. ♖e4

29. ♗g3 b4 30. ♗e4+ ♖d5 31. ♗c5 (31. ♗c2 ♖b8 32. ♗c5 ♖b5 33. ♖e4 ♖c8 34. ♖he1 ♖cb8 35. ♖1e2∞) 31... e5 32. ♖e4 ♖e7 33. ♖d1 exd4 34. cxd4 ♖d8±.

29... b4 30. ♗g3

30. ♗c2 ♖b8 31. ♗g3 ♖cb7 32. ♗xh5 bxc3 33. ♗xc3 ♖xb2±.

30... bxc3 31. bxc3 ♖b8+ 32. ♗a1

Le seul coup tenant la partie.

● 32. ♗c1 ♖cb7 33. ♖d1 ♖b1+ 34. ♗d2 ♖b2+ 35. ♗e1 ♖xa2 36. ♗xh5 ♖bb2 37. ♗g3 ♖g2 38. ♖g4 ♖g1+ 39. ♗f1 ♖h1+;

● 32. ♗c2 ♖cb7 33. ♖a1 ♖b2+ 34. ♗d1 ♖h2 35. ♗xh5 ♗xh4 36. ♗xg7 ♗xf3+.

32... ♖cb7

Abandonne les Pions noirs à leur sort...

33. ♗xh5

33. ♖e2 ♗e7 34. ♗xh5 ♗f5 35. ♖e5 ♖b2 36. ♖xf5 exf5 37. ♗xg7 f4 38. h5 ♖g2 39. ♖b1 ♖xb1+ 40. ♗xb1 ♖xg5 41. h6 ♖g1+ 42. ♗c2 ♖g2+ 43. ♗b1 ♖h2+.

33... ♗e7 34. ♗f4

● 34. ♖ee1 ♗d5 35. ♖c1 ♖b2 36. ♗g3 ♗e3 37. a3 ♗c2+ 38. ♖xc2 ♖xc2 39. ♗e4+ ♗d5 40. h5 ♖bb2 41. h6 ♖a2+ 42. ♗b1 ♖cb2+ 43. ♗c1 gxf6 44. gxf6 ♖h2 45. ♗f6+ ♗c6 46. ♖xh2 ♖xh2 47. ♗g4 ♖h1+ 48. ♗b2 ♗b5+;

● 34. ♗xg7 (la variante gourmande !) 34... ♗d5 35. ♖c1 ♖b2 (35... ♗xc3 36. ♗e8+ ♗e7 37. ♖ee1 ♗b5 38. ♗f6 ♗xd4 39. ♖xc4 ♗xf3 40. ♖ec1=) 36. ♖ee1 (36. h5 ♗xc3+) 36... a4 37. h5 (37. a3 ♖2b3 38. ♗a2 ♗xc3+ 39. ♖xc3 ♖xc3 40. g6 ♖xf3 41. gxf7 ♖xf7) 37... a3 38. g6 (38. h6 ♖g2 39. ♖g1 ♖xg1 40. ♖xg1 ♗e3 41. ♖c1 ♖b2 42. h7 ♗c2+ 43. ♖xc2 ♖xc2 44. ♗e8+ ♗e7 45. ♗b1 ♖h2 46. ♗f6 ♗f8 47. ♗d7+ ♗g7 48. ♗f6 ♖b2+ 49. ♗a1 ♖g2 50. ♗b1 ♖xg5+) 38... ♖g2 39. ♖g1 ♖xg1 40. ♖xg1 ♗e3 41. ♖c1 fxf6 42. hxf6 ♖b2 43. ♗e8+ ♗e7 44. g7 ♗c2+ 45. ♖xc2 ♖xc2 46. ♗b1 ♖g2 47. ♗c7 ♖xg7 48. ♗b5 ♖g1+ 49. ♗c2 ♖g2+ 50. ♗c1 ♖xa2+.

34... g6

Sinon les Blancs risquent de jouer eux-mêmes ce coup tôt ou tard avec pression sur e6.

34... ♗f5 35. ♖ee1 g6 (35... ♖h8 36. g6 ♖xh4 37. ♖xh4 ♗xh4 38. gxf7 ♖xf7 39. ♖xe6+ ♗d7 40. ♖e4=) 36. h5 ♗g3 37. ♖h3 ♗xh5 38. ♗xh5 gxf5 39. ♖xh5 ♖b5 40. f4 a4 41. ♖eh1∞.

35. ♖e5

Une tentative de trouver du contre-jeu sur ce qui peut sembler être une faiblesse...

● 35. ♖ee1 ♖b5 36. ♖b1 a4 37. ♖xb5 ♖xb5 38. ♖e1 (38. ♖b1 ♖f5 39. ♗e2 ♖xf3 40. ♗b2 ♗d5 41. ♖c1 ♖f2 42. ♖c2 ♖h2) 38... ♖f5 39. ♖e4 a3 40. ♗b1 ♖b5+ 41. ♗a1 ♖b2 42. ♖e3 ♗f5 43. ♖e2 ♖xe2 44. ♗xe2 ♗xh4 45. f4 ♗d5 46. ♗b1 ♗e4 47. ♗c2 ♗g2 48. ♗d2 ♗xf4 49. ♗g3+ ♗f3 50. ♗f1 ♗d5+;

● 35. h5 gxf5 36. ♖ee1 ♖b2 37. ♗xh5 (37. ♖xh5 ♖c2 38. ♖h7 ♖bb2 39. a4 ♖a2+ 40. ♗b1 ♖cb2+ 41. ♗c1 ♖b3 42. ♖e5 ♗c6

43.♖e4 ♜xc3+-+) 37...♗d5= 38. ♖b1 ♖xb1+ 39.♖xb1 ♖xb1+ 40.♜xb1 ♗xc3+ 41.♜c2 ♗b5 42.f4 ♜d5 43.a4 ♗d6 44.♗g7 ♗e4 45.♗e8 ♜xd4 46.♗c7 e5 47.fxe5 ♜xe5-+;

• 35.♖e2 ♖b5 36.♖he1 ♗f5 37.♗g2 a4 38.f4 (38.♗e3 ♗xe3 39.♖xe3 ♖f5 40.♖g1 ♖f4 41.♖g4 ♖xg4 42.fxg4 ♖h8 43.♖h3 ♜d5 44.h5 ♜e4 45.a3 gxf5 46.gxf5 ♜f4 47.g6 fxg6 48.h6 ♖h7 49.♜b2 g5 50.♜c2 g4 51.♖h1 g3 52.d5 e5 53.♖f1+ ♜g4 54.♜d2 g2 55.♖g1 ♜f3-+) 38...a3 39.h5 gxf5 40.g6 ♖b2 41.gxf7 ♖xe2 42.♖xe2 ♖f8 43.♗e1 ♖xf7 44.♗c2 ♖a7 45.♖e5 h4 46.d5 h3 47.♖xe6+ ♜c5 48.♖e2 ♖g7-+;

• 35.♗e2 ♗d5 36.♖e5 ♖b2 37.♖c1 ♜d7 38.♖e1 ♖d2 39.a3 ♖bb2-+;

• 35.♖he1 ♖b2 36.♖4e2 ♖xe2 37. ♖xe2 ♖b5 38.♖e4 a4 39.♗g2 ♗d5 40.♖e1 a3 41.♗e3 ♗xe3 42.♖xe3 ♖b2 43.f4 ♖f2 44.♜b1 ♖xf4 45.♖h3 ♖f1+ 46.♜c2 ♖a1 47.♖e3 ♖xa2+-+.

35...a4

35...♗f5 36.h5 gxf5 37.g6±.

36.♖he1

• 36.♖a5 ♗f5 37.a3 (37.♖a6+ ♜e7 38. a3 ♖b3 39.♖xa4 ♖xc3 40.♖a7+ ♜d6 41.♖a6+ ♜c7 42.♖a7+ ♜b6 43.♖xf7 ♜a6 44.♜a2 ♗xd4 45.♖b1 ♖c2+ 46.♜a1 ♗b3+ 47.♖xb3 cxb3-+; 37.♖xa4 ♗e3 38.♖b4 ♗c2+ 39.♜b2 ♗xb4 40.cxb4 ♖xb4+ 41.♜c3 ♖a4 42.h5 gxf5 43. ♖xh5 ♖b5 44.♗h3 e5 45.dxe5+ ♜c5 46.e6 ♖a3+ 47.♜d2 ♖b2+ 48.♜c1 ♖bxa2 49.exf7 ♖xf3 50.g6+ ♜b4-+; 37.♗g2 ♗g3 38.♖e1 ♗e2 39.♖a8 ♖xa8 40.♖xe2 a3 41.♗e3 ♖c8=) 37...♖b3 38.♖xa4 ♖xc3 39.♖a6+ ♜c7 40.♖a7+ ♜c6 41.♖a6+ ♜b5 42.♖a7 ♗xd4 43.♖b1+ ♗b3+ 44.♜a2 ♜c6-+;

• 36.h5 gxf5 37.g6 ♗xg6 38.♗xg6 fxg6 39.♖a5 ♖f8 40.♖a6+ ♜d7 41.♖h3 ♖fb8 42.♖h1 ♖b2 43.♖xa4 ♖f2 44.♖xc4 ♖bb2 45.a4 ♖a2+ 46.♜b1 ♖fb2+ 47. ♜c1 ♖g2 48.♜b1 ♖af2 49.a5 h4 50.♖b4 h3 51.♖b7+ ♜c8 52.♖h7 h2-+.

36...a3

La pointe qui scelle le cercueil du Roi blanc.

37.♗xe6

37.♖a5 ♗f5 38.♗g2 ♖b2 39.♖g1 ♖f2 40.♖xa3 ♖bb2 41.♗f4 ♗xh4 42.♖a6+ ♜c7 43.♖b1 ♖xb1+ 44.♜xb1 ♗xf3

45.♖a7+ ♜d6 46.♖xf7 ♗xg5 47.♖f6 ♗h3 48.♖xe6+ ♜d7 49.♗xh3 ♖f1+ 50.♜b2 ♜xe6 51.♗g5+ ♜d5 52.a4 ♖f5 53.♗h7 g5 54.a5 g4 55.a6 ♜c6 56.d5+ ♖xd5 57.♗f6 ♖b5+ 58.♜a3 g3-+.

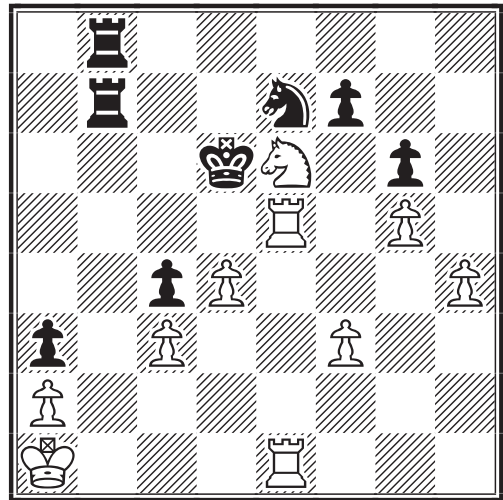

37...♗d5!

Prépare des menaces de mat des Arabes, menaces déterminantes pour le gain de la partie.

38.♗c5 ♖b2 39.♗e4+

• 39.♗a4 ♖f2 40.♖5e2 ♖xf3 41.♖c1 ♖a8 42.♗c5 ♗xc3 43.♖ec2 ♖e8 44.♗a6 ♖e4=;

• 39.♖f1 ♜c6 40.♗a4 ♖h2 41.♖c1 ♖bb2-+;

• 39.h5 gxf5 40.g6 ♗xc3 41.♗e4+ ♗xe4 42.fxe4 fxg6 43.♖f1 ♖8b6 44. ♖f6+ ♜d7 45.♖f7+ ♜c6 46.♖c5+ ♜d6 47.e5+ ♜e6 48.♖f6+ ♜d7 49.♖xb6 ♖xb6 50.♖xc4 ♖c6-+.

39...♜c6 40.f4

• 40.h5 ♗e3 41.♖c5+ ♜d7 42.♗f6+ ♜d6 43.♗e4+ ♜e7 44.♗d2 ♖xd2 45.♖xe3+ ♜d6 46.♖e1 ♖bb2-+;

• 40.♖c1 ♗e3 41.♖c5+ ♜d7 42.♗f6+ ♜d6 (ce petit ballet du Roi et du Cavalier permet de soustraire le monarque des traits blancs) 43.♗e4+ ♜e7 44.♖e5+ ♜d8-+;

• 40.♖xd5 ♜xd5 41.♗f6+ ♜d6 42.♗e4+ (42.♖d1 ♖h2 43.♖b1 ♖xb1+ 44.♜xb1 ♖h1+ 45.♜c2 ♖a1 46.h5 gxf5 47.♗xh5 ♖xa2+ 48.♜b1 ♖b2+ 49.♜a1 ♖c2 50.♗f6 ♜e6 51.d5+ ♜e5 52.♗g4+ ♜d6 53.♗f6 ♖e2 54.f4 a2-+; 42.♗g4 ♖c2 43.♗e5 ♜d5 44.♖b1 ♖xb1+ 45.♜xb1 ♖xc3 46.♗xf7 ♜xd4 47.♗d6 ♖xf3-+) 42...♜c6 43.♖d1 ♖h2 44.d5+

♖c7 45.d6+ ♕d8 46.♖b1 ♖xb1+ 47. ♖xb1=.

40...♗e3 0-1

Les Blancs abandonnent en prenant connaissance de la suite : 41.♖c5+ (41. d5+ ♖c7) 41...♕d7 42.♗f6+ ♕d6 43.♗e4+ ♖e7 44.♗d2 ♖xd2 45.♖xe3+ (45.♖e5+ ♕d6 46.♖5xe3 ♖bb2-+) 45...♕d6 46.♖e1 ♖bb2-+.

40...♖g2 est le coup de Fritz, mais j'ai préféré suivre mon idée jusqu'au bout et finir éventuellement avec une Tour de plus : 41.♖b1 ♖xb1+ 42.♖xb1 ♖b2+ 43.♖c1 (43.♖a1 ♗e3-+) 43...♖xa2 44. ♗f6 ♗xf4 (44...♗xc3 45.♖c5+ ♕d6 46.♖xc4 ♗e2+ 47.♖b1 ♖b2+ 48.♖a1 ♗xf4 49.♖a4±) 45.♖c5+ ♕d6 46.♖b1 et cela risque d'être encore fort long !! Je ne vous remercie pas, M. Fritz.

D. VIARD

ICCF MN/45, 1997 DEFENSE CARO-KANN - B14

Jose A. FUMERO-SANCHEZ ESPAGNE

Dominique VIARD FRANCE

1.e4 c6 2.d4 d5 3.exd5 cxd5 4.c4 ♗f6 5.♗c3 e6 6.♗f3 ♖b4 7.cxd5 ♗xd5 8.♖d2 ♗c6 9.♖d3 0-0 10.0-0 ♖e7 11.a3

11.♗xd5 ♖xd5 12.♖c3 ♖d8 13.♖c2 ♖h5 14.♖ac1 e5 15.♖fe1 exd4 16.♗xd4 ♗xd4 17.♖xd4 ♖e6.

11...♖f6 12.♖e3 ♗xc3 13.bxc3 b6 14.♗d2 ♖b7

Fin du développement des deux camps.

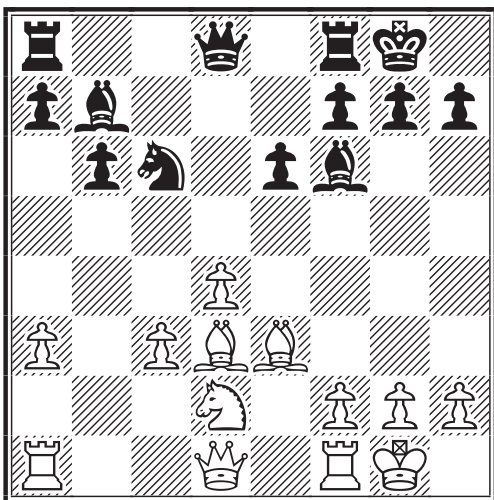

15.♖g4

15.♗e4 me semble meilleur : 15...♖e7 (15...e5 16.d5 et le Pion passe !) 16.♖h5

g6 (16...h6 17.♖xh6 gxh6 18.♖xh6+-) 17.♖h6 e5 (17...f5 18.♗g5 ♖xg5 19. ♖xg5 ♖d5 20.♖h3 ♖f7 21.f4 h6 22.♖h4 g5 23.fxg5 hxg5 24.♖xg5 ♖g7 25.♖f6 ♖g6 26.♖xf5 exf5 27.♖f3 ♖f7=) 18. ♖fd1 (18.dxe5 ♗xe5 19.♖d4) 18...exd4 19.cxd4 ♖d5 20.♗c3 ♖b3 21.♗e4 ♖d5 22.f3±.

15...g6 16.♖h6 ♖g7

16...♖e8

A. 17.♖fe1 ♖c8 18.♗e4 ♖h8 (18...♖g7 19.♖xg7 ♖xg7 20.♗g5) 19.♖g5 f6 20. ♖h4 ♖e7=;

B. 17.♗e4 ♖g7 (17...♖h8 18.♖g5 f6 19. ♖h4 ♖e7) 18.♖xg7 (18.♖g5 f6 19.♖h4 ♖c8 20.♗xf6+ ♖xf6 21.♖xg6 ♖f8 22.♖xf6 ♖xf6 23.♖f5+ ♖h8 24.♖xe6 ♖ce8 25.♖d7 ♖e7) 18...♖xg7 et les Noirs pourront jouer e5 car le Fou d3 est en l'air.

17.♖xg7

17.♖g5 ♖d7 18.♖h3 (18.♗f3; 18.♗e4 f5) 18...♖d5.

17...♖xg7 18.♖g3

18.♖fe1 e5 19.♗b3 f5 20.♖h3 ♖d6 21. dxe5 ♗xe5 et les Noirs vont commencer à faire le siège de c3.

18...♖c8 19.♗e4

- 19.♖fe1 ♖c7 20.♖xc7 ♖xc7 21.♖e3 ♖d8 22.♖e4 ♗a5 23.♖xb7 ♗xb7 24. ♖b1 ♗d6 25.♖b3 ♖dc8 26.h3 b5 27.f3 a5 28.♗e4 a4 29.♗xd6 axb3 30.♗xc8 b2;

- 19.♗f3 ♗a5 20.♖ac1 ♖c7 21.♗e5.

19...♗a5 20.♖ac1

- 20.♖fe1 ♖xe4 21.♖xe4 ♖c7 22.♖e3 (22.♖ac1 ♖xg3 23.hxg3 ♗c4 24.♖e2 ♖c7 25.a4 ♖fc8 26.d5 f5 27.♖f3 e5 28. ♖ec2 e4 29.♖e2 ♖f6 30.f3 ♖e5 31.fxe4 fxe4 32.♖g4 ♖d8 33.♖e6 ♗e3 34.♖d2 ♗xd5 35.♖xd5 ♖xd5 36.♖xd5+ ♖xd5 37.♖f2 ♖c4 38.♖e3 ♖e7 39.g4 ♖b3 40.g5 ♖b2 41.♖d1 ♖xc3 42.♖d4 ♖b3 43.g3) 22...♗c4 23.♖d3 ♖xg3 24.♖xg3 ♗d6 25.♖e1 ♗b5 26.♖b7 ♖c7 27.♖a6 ♗xc3 28.♖f1 ♖d8 29.♖d3 ♗d5 30.♖b3 ♗e7 31.♖d1 ♗f5-+;

- 20.♖e5+ f6 21.♖xe6 (21.♖g3 ♖xe4 22.♖xe4 ♖c7 23.♖ac1 ♖xg3 24.fxg3 ♗c4 25.a4 ♖c7 26.♖f2 ♖fc8 27.♖e1 ♗d6 28.♖f3 ♖f7 29.d5 e5 30.♖g4 ♖e8 31.♖e3 f5 32.♖d1 ♖f6 33.g4 ♖ec8 34.gxf5 gxf5 35.♖c2 ♖xc3 36.♖xc3

♞xc3 37.g4 e4 38.gxf5 e3 39.♞e2 ♠xf5
40.♠xf5 ♞xf5 41.♞g2 ♞e4 42.a5 ♞d3
43.axb6 axb6 44.♞e1 ♞xd5 45.♞b1 e2
46.♞f2 ♞d1 47.♞b4+ ♞d3 48.♞b3+ ♞c2
49.♞xe2 ♞xb3 50.♞xd1 ♞b2) 21... ♞e8
22.♞xf6+ ♞xf6 23.♠xf6 ♞xf6 24.♞ac1
♠e4 25.♠b5 ♞e7-+.

20...♠xe4 21.♞e5+

21.♠xe4 ♞c7 22.♠d3 (22.♞d3 ♞fd8 23.
♞fe1 e5 24.d5 f5 25.♠f3 ♞c4 26.♞e3 e4
27.♠e2 ♞xd5 28.♞cd1 ♞e5=) 22...♞xg3
23.fxg3 ♠c4 24.♠xc4 ♞xc4 25.♞c2 ♞d8
26.♞fc1 ♞a4 27.♞a2 ♞c8 28.♞cc2
♞ac4-+.

21...♞g8 22.♞xe4 ♞d6

22...♠c4 23.♠xc4 (23.♞b7 ♞c7 24.♞a6
♞c8 25.♞a4 ♠b2 26.♞c2 ♠xd3 27.
♞xd3 ♞d7 28.c4 ♞fc8 29.♞c3 ♞a4 30.
♞fc1 ♞d8 31.♞d1 ♞xd1+ 32.♞xd1
♞cd7 33.♞cd3 e5 34.d5 f5 35.f3 ♞f7
36.♞b3 ♞e7 37.♞e1 ♞d6 38.♞c3 ♞e8
39.♞f2 ♞c5 40.g3 ♞d4 41.♞c2 e4
42.♞d1+ ♞c5 43.♞e1 ♞de7 44.fxe4
♞xe4 45.♞xe4 ♞xe4 46.♞f3 g5 47.h3 h5
48.♞f2 h4) 23...♞xc4 24.♞c2 ♞d7
25.♞fc1 ♞fc8 26.♞e1 ♞a4 27.♞e2
♞xa3-+.

23.♠a6 ♞c7 24.a4 ♞a3=

• 24...♠c6 25.♞fe1 ♠b8 26.♠e2 ♞fc8
27.c4 ♞b4 28.♞a1 ♠c6 29.d5 exd5 30.
♞xd5 ♠a5 31.♠g4=;

• 24...♠b3 25.♞c2 ♞d8 (25...f5 26.♞e2
f4; 25...♞d5 26.♞xd5 exd5) 26.♠b5
♞d5 (26...♠xd4; 26...f5 27.♞e2 ♞dc8
28.♠a6) 27.♞xd5 exd5 28.♞d1 ♞dc8=.

25.c4 ♞xa4

25...♞d8 26.♠b5 ♞d6 27.c5 bxc5
28.dxc5 ♞xc5 29.♞e3 ♞h5 30.g3 a6
31.♠e2 ♞e5-+.

26.♞f4

26.♠b5 ♞b4 27.♞f4 ♞e7 28.d5 e5 29.
♞g3 f5 (29...♠b7 30.♠c6 ♠d6 31.♞fe1

f6) 30.♞fe1 f4 31.♞f3 ♠b7 32.♠c6 ♠d6
33.♞a3 f3 34.c5 bxc5 35.♞xc5 e4.

26...♞d7 27.♞c3

• 27.h4 ♞d8 28.♞fd1 ♞d6 29.♞f3 ♠c6
30.c5 ♞e7-+;

• 27.♠b5 ♞e7 28.♞c3 (28.d5 e5 29.
♞g3 f5 30.♞fe1 f4 31.♞g4 f3 32.gxf3
♞f5 33.♞h1 ♠b7 34.♠c6; 28.♞fe1 ♞d8
29.d5 ♞d6 30.♞xd6 ♞xd6 31.dxe6
♞xe6 32.♞xe6 fxe6 33.f4 ♠b3 34.♞d1
♠c5 35.♞d8+ ♞f7 36.♞a8 ♠d3 37.g3
♠b2 38.♠a6 ♞e7 39.♞f2 ♞d6 40.♞d8+
♞c5 41.♞d2 ♠a4 42.♞e3 ♞b4 43.♠b5
♠c5 44.♞b2+ ♞c3 45.♞b1 a6 46.♠e8
♞c8 47.♠f7 ♞f8).

27...♞d8 28.c5 ♞e7 29.♞a1 ♞cd7 30.♞a4

30.cxb6 axb6 31.♞a4 ♞d5 32.♞c7 e5-+.

30...e5

30...♞d5 31.cxb6 axb6 32.♞c7 e5 33.
♞c1-+.

31.♞xe5

31.dxe5 ♞d1+ 32.♠f1 ♞d7; 31.♞e3
♞xd4 32.♞xd4 ♞xd4 33.cxb6 axb6
34.♞c8+ ♞g7.

31...♞xe5 32.dxe5 ♞d1+ 33.♠f1 ♞b1 34.c6

• 34.f4 ♞dd1 35.♞f3 ♠b3 36.♞b4 ♠d2
37.♞xb1 ♠xf3+ 38.gxf3 ♞xb1;

• 34.cxb6 ♞dd1 35.g3 ♞xf1+ 36.♞g2
axb6.

34...♞dd1 35.h3 ♞xf1+ 36.♞h2 ♞bc1 0-1

Et non pas 36...♞fc1 37.♞ac4 ♠xc4 38.
c7 ♞xc3 39.c8♞+ ♞g7 et la partie peut
encore durer un bon moment... Par contre,
en jouant 36...♞bc1, la manœuvre
37.♞ac4 se heurte à 37...♠xc4 38.c7
♞h1+ 39.♞g3 ♞xc3+ et tout dégringole.

D. VIARD

LES FUMÉES DU MAT

En 1894, peu avant son match contre Wilhelm Steinitz, le gentil Emanuel Lasker (1868-1941) se vit offrir une boîte de cigares de Cuba par une jeune admiratrice. Après la victoire du beau Manu elle vint le féliciter et lui demanda comment il avait trouvé les havanes.

– Fort efficaces, je leur dois la victoire car je les ai tous faits fumer par Steinitz.

Wilhelm Steinitz devait “s'éteindre” quelques semaines après... Les mauvaises langues des échecs (déjà ?) dirent que les cigares... y étaient peut-être pour quelque chose !

(Les souvenirs de Jacques Negro...)

COUPE LATINE V (1995-1999)

JEAN-OLIVIER LECONTE

CINQUIEME ECHIQUIER

MONSIEUR Albéric Mével est membre de l'A.J.E.C. depuis 1994. Il joue également, comme beaucoup d'autres (!), à la pendule avec un classement international autour de 2200 Élo. Quelques mots d'Albéric Mével :

« Mon résultat ne se montre pas à la hauteur des autres joueurs de l'équipe (*une autocritique un peu sévère ! – J.-O.L.*). J'ai eu quelques difficultés à participer aussi bien que je l'aurais souhaité à cette compétition, ne pouvant m'accorder le temps nécessaire. Au final, je marque 5½. Aucune partie ne vaut le détour (*mais si, mais si ! – J.-O.L.*) et j'espère que vous vous montrerez indulgent sur ma réserve et sur ma prestation.

« L'entente avec mes adversaires fut cordiale. J'ai décidé de faire un break après cette compétition. Mon intérêt se porte plus sur le jeu à la pendule qui est certes moins perfectionné mais qui témoigne d'un jeu vrai. Sinon je contribue à l'essor d'un club de province dans l'Essonne et qui a trois ans d'existence. Nous jouons en 4^e division et avons obtenu une brillante deuxième place au regard de nos forces. La formation de nos jeunes, l'émulation de nos joueurs dans les compétitions proposées témoignent de notre progression (environ cinquante joueurs aujourd'hui)... »

Il est dommage qu'Albéric Mével soit un petit peu dépité après sa relative contre-performance dans cette compétition relevée.

V^e COUPE LATINE, 1995 DEFENSE SCANDINAVE - B01

Bedi BÜKTAS SUISSE

Albéric MEVEL FRANCE

1.e4 d5 2.exd5 ♖f6 3.d4

3.♗f3, un ordre de coups subtil...

A. 3...♗xd5 4.d4 transposant dans une ligne de jeu plus classique que la partie.

B. 3...♙xd5 4.♗c3

B1. 4...♙h5!? 5.♗e2 ♗g4 6.0-0 ♗c6 7.h3!

B1a. 7...0-0-0!? 8.hxg4 ♗xg4 9.d3 e5 10.♗e4 ♗d4 11.♞e1 f5 12.♗g3 ♗xf3+ 13.♗xf3 ♙h2+ 14.♞f1 ♗xf2 15.♙e2? (15.♞xf2 ♗c5+≠; 15.♗xb7+! ♞xb7 16.♙f3+ e4 17.♙xf2+-) 15...♗c5 16.♙xe5 ♗xd3 17.♙xf5+ ♙b8 18.cxd3 ♙g1+ 19.♞e2 ♞he8+ 20.♗e4 ♙xg2+ 21.♞d1 ♙xg3 22.♗f4 ♞xd3+ 23.♞c2 ♙f2+ 24.♞xd3 ♞d8+ 25.♗d5 ♙g2 26.♞e8! ♙f3+ 27.♞c4 b5+ 28.♞xb5 1-0, Godena-Damaso, ♠♠ Lisbonne 1993.

B1b. 7...♗xf3 8.♗xf3 ♙f5 (8...♙c5 9.♗e4 ♗xe4 10.♗xe4 0-0-0 11.♙f3±) 9.d4 (9.♗xc6+±) 9...g5 10.♞e1 ♞d8 11.d5 ♗e5 12.♗e4 ♗xe4 13.♗xe4 ♗g7 14.c4 0-0 15.♙b3 h6 16.♗d2 b5 17.cxb5 ♞xd5? (17...♗g6±) 18.♗f6+-, Nijboer-Vandvoort, ♠♠ Bruxelles 1993.

B2. 4...♙a5 transposant dans les lignes plus "classiques" de la Défense Scandinave.

C. 3...♗g4 (les Noirs insistent avec ce

coup) 4.♗b5+! Le coup qui fait la différence avec l'ordre de coups de la partie.

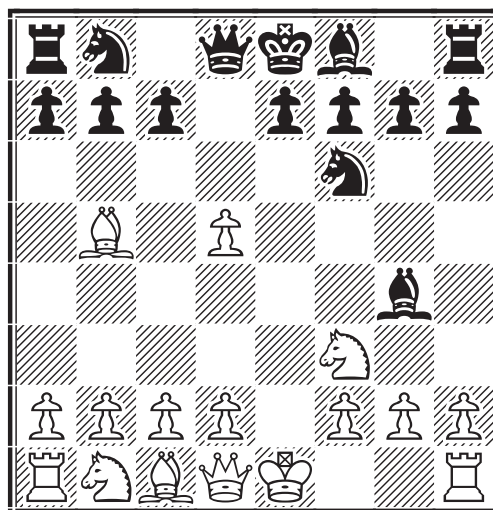

4...♗bd7 (4...c6 5.dxc6 ♗xc6 6.♗c3 e6 7.0-0 ♗d6 8.♗xc6+ bxc6 9.d3 ♞b8 10.♞b1 ♙a5 11.♗e4 ♗e7 12.♗f4 ♞d8 13.♙e2±, Grigg-Smith, Angleterre 1991) 5.h3! ♗f5 6.c4 a6 7.♗a4 (7.♗xd7+ ♙xd7 8.0-0 e6 9.♞e1 0-0-0 10.♗e5±) 7...b5 8.cxb5 ♗xd5 9.d4 ♗b4 10.bxa6 ♗d3+ 11.♞f1 ♗xc1 12.♙xc1 ♞xa6 13.♗c3 c6 14.g3 e6 15.♞g2 ♗b4 16. ♗c2±, Day-Kedel, ♠♠ Toronto 1995.

3.c4 e6!?, le fameux Gambit Islandais (3...c6 4.d4 transpose dans la variante Panov de la Défense Caro-Kann), voir diagramme page suivante.

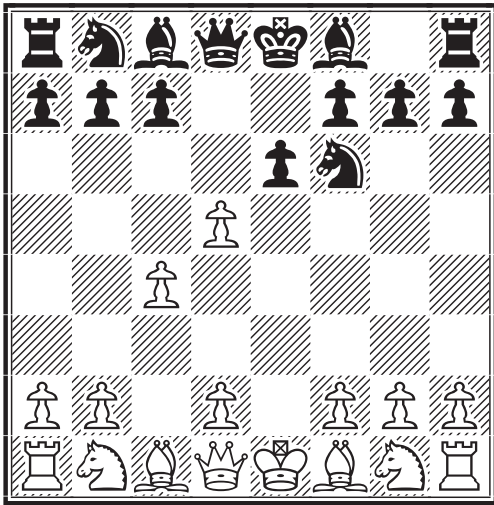

4.dxe6! ♖xe6 5.♗f3! :

A. 5...♖e7 6.♖e2 ♗c6 7.d4 0-0-0 8.d5 ♖b4+ 9.♗c3 ♗f5 :

A1. 10.♗e3 ♗e4 11.♖c1 g6! 12.a3 ♖a5 13.dxc6 ♗g7 14.cxb7+ ♖b8 15.♗d2 ♗xc3 16.bxc3 ♗xd2 17.♗xd2 ♖he8 18.♗e3 ♖xa3 19.♖c2 ♗e4? (19...♖e6! 20.♖d2 ♖xc3 21.♖d1 ♖a6 22.♗e2 ♖a1 23.0-0 ♖xd1 24.♖fxd1 ♖xd2 25.♖xd2 ♗e4+) 20.♗xa7+? ♖xa7 21.♖a2 ♗c2! 0-1, Minasian-Tu Hoang Thong, ♖♗ Erevan 1996 ;

A2. 10.dxc6! ♗c5 11.cxb7+ ♖b8 12.♗e3 ♗g4 13.♖d1 ♗xe3 14.♖xd8+ ♖xd8 15.fxe3 ♖e8 16.a3 ♖b6 (16...♖b3 17.e4 ♗xa3? 18.♗d4) 17.♗d5 ♖b3 18.♖d2 c6 19.♖c3 ♖a4 20.b4+- ;

B. 5...♗c6 6.d4! ♗b4+ 7.♗c3 ♗e4 (7...♖e7 8.♗e3 ♗g4 9.♗e2 0-0-0 10.0-0 ♗c5 11.♗d5 ♗xd5 12.cxd5 ♖xd5 13.♖b3 ♗xf3 14.♗xf3 ♖xd4 15.♗xd4 ♗xd4 16.♗xc6±, Skripchenko-Lukasiewicz, ♖♗ Cannes 1997) 8.♗d2 ♗xd2 9.♖xd2 ♖e7 10.0-0-0 0-0-0 11.a3 ♗c5 12.d5 ♗g4 13.♖e1 ♖f8 14.b4 ♗xf3 15.bxc5 ♗h5 16.♖e3! ♗a5 17.♖h3+ ♖b8 18.♖xh5 ♖xc5 19.♖e2 ♗b3+ 20.♖b2±, Hennigan-Stefansson, ♖♗ Oakham 1988.

3...♗g4

La variante Portugaise du fait de son utilisation régulière par des maîtres portugais. Mais en fait, les premiers à l'utiliser furent les maîtres belges Pascal Vandervoort et Michel Jadoul à la fin des années 80.

4.f3

Les Blancs peuvent également jouer 4.♗e2, 4.♗f3 ou 4.♗b5. Le coup du texte est le plus ambitieux.

4...♗f5 5.c4

5.♗b5+ est préféré par S. Anderson dans son livre sur la variante Portugaise. 5...♗bd7 (un exemple tiré de la Coupe Latine : 5...c6 6.dxc6 ♖a5+ 7.♗c3 ♗xc6 8.♗d2 0-0-0 9.♗xc6 bxc6 10.♗ge2 e5 11.♗e4 ♖b6 12.♗4g3 ♗g6 13.c3 ♗d6 14.♖a4 ♖he8 15.0-0-0 ♖d7 16.♗e3 e4 17.♗f4 ♖b7 18.b3 ♗xf4+ 19.♗xf4 exf3 20.gxf3 ♖e3 21.♖c4 ♖xf3 22.♗xg6 hxg6 23.♖hf1 ♖xf1 ½-½, Walker-P. Spitz, ♖♗ Coupe Latine V 1995) :

A. 6.♗c3!? a6 7.♗a4 b5 8.♗b3 ♗b6 9.♗ge2 ♗bxd5 10.♗xd5 ♗xd5 11.♗g3 ♗g6?! (11...g6!? 12.♗xf5 gxf5 13.c3±) 12.f4 e6 13.f5 exf5 14.0-0 f4 15.♗h5 c5 16.♖e1+ ♗e7 17.dxc5 ♗e3 18.♖xd8+ ♖xd8 19.♗xf4 ♗c4 20.♗xc4 bxc4 21.♗e3 ♗xc2 22.♖ac1 ♗a4 23.♗d5 ♗b5 24.♖cd1 ♖c8 1-0, Georgiev-Jadoul, ♖♗ Belfort 1989 ;

B. 6.c4

B1. 6...e6!? 7.dxe6 ♗xe6 (7...fxe6 8.♗e2 c6 9.♗a4 ♗d6 10.0-0 0-0 11.♗bc3 e5 12.♗e3 ♖e7 13.♗g3 ♗g6 14.d5 ♗c5 15.dxc6 ♖ad8 16.♗d5 ♗xd5 17.cxd5 bxc6 18.♗xc6 e4 19.f4 ♗d3 20.f5 ♗xg3 21.fxg6 ♖xf1+ 22.♖xf1 ♗f2+ 23.♗xf2 ♖f8 24.d6 ♖g5 25.gxh7+ ♖h8 26.♗xa7 ♖xf1+ 27.♖xf1 ♗c5 28.b4 ♗e6 29.♗xe4 ♖e5 30.♗f5 ♖xd6 31.♖e1 ♗c7 32.♗c5 1-0 au 46^e coup, Walker-Guimaraes, ♖♗ Coupe Latine V 1995) 8.♗c3 ♗b4 9.d5 ♗f5 10.♗ge2 0-0 11.♗xd7 ♗xd7 12.0-0 ♗c5 (⊃ 12...♗e5) 13.♗f4 ♖e8 14.♗ce2 ♖f6 15.♗g3 ♗d7 16.♖h1 ♗d6 17.♗gh5 ♖e5 18.g4 ♗g6 19.♗g3 ♗c5 20.♗xg6 hxg6 21.f4±, Agnos-Santos, ♖♗ Pula 1997 ;

B2. 6...a6 7.♗a4 b5 8.cxb5 ♗xd5 9.♗e2! e6 10.0-0 ♗d6 11.♗bc3 0-0±, Yewdokimov-Alvarez-Ibarra, ♖♗ San Sebastian 1993, 12.♗xd5 exd5 13.bxa6 ♖xa6 14.♗f4 ♗xf4 15.♗xf4 ♖g5 16.♗xd5 ♗h3 17.♖f2 ♗xg2 18.♖xg2 ♖xd5 19.♗b3 ♖d6 20.♖c1±.

5...e6

5...c6!? 6.dxc6 ♗xc6 7.d5 (⊃ 7.♗e3) 7...♗e5 8.♗c3 e6 9.g4 ♗fxg4 10.♖a4+ ♗d7 11.fxg4 ♖h4+ 12.♖d1 ♖xg4+ 13.♗e2 ♖g2 14.♗e3 ♖xh1 15.♖d2 ♖xh2 16.♗f3 ♖b8 17.♗d4 b5 18.♗cxb5 a6 19.dxe6 axb5 20.exd7+ ♗xd7 21.♖c2 bxc4 22.♖e4+ ♗e7 23.♗xc4 ♖b4+ 24.♖d3 ♖d8 25.b3 ♗b5 26.♖c1 ♖f8? (26...0-0+) 27.♗d2 ♗xc4+ 28.♖xc4 ♖b6 29.♖c2 ♖g6 30.♗f5 ♗a3 31.♗c3 f6 32.b4 ♖f7 33.♖b3 ♗c1 34.b5 g6 35.♗b4+ ♖g8 36.♗d6 ♖d7 37.

♖xc1 ♗g7 38.b6 ♖h3+ 39.♖c3 ♖h2 40.
♖c7+ ♗h6 41.♗d2+ ♗h5 42.♗f3+ ♗h4
43.♗e1+ 1-0, Nataf-Dias, ♔♗ Szeged 1994.

6. ♖b3!?

Un coup inconnu de la jeune théorie de cette variante. Si 6.dxe6 ♗c6! et les Noirs ont beaucoup de jeu, par exemple : 7.exf7+? (7.♗e2? ♗b4! 8.♗g3 ♗c2+ 9.♗f2 ♗g6 10.♗e3 ♗c5! 11.♗a3 ♗xe3 12.♗xe3 ♗g4+! 13.fxg4 ♖g5+ 14.♗f3 fxe6 15.♗d3 0-0+ 16.♗f5 exf5 17.dxc5 fxg4+ 18.♗g3 h5 19.h3 h4+ 20.♗h2 g3+ 21.♗g1 ♖e3#, Burovic-Monange, ♔♗ Torcy 1991 ; 7.♗e3! est sans doute le plus fort avec de très grandes complications) 7...♗xf7 8.♗d3 ♗b4+ 9.♗c3 ♖e8+ 10.♗ge2 ♗xd3 11.♖xd3 ♗xd4 12.♗f2 ♗xe2 13.♖xd8 ♗c5+ 14.♗f1 ♖axd8.

6... ♖e7?!

Les Noirs ont joué un gambit audacieux et ils déposent les armes en échangeant les Dames. Mais il est vrai que le choix est difficile.

• 6... ♗bd7!? 7.dxe6 (7.♖xb7 exd5∞) 7...♗xe6 8.♖xb7 ♖b8 9.♖xa7 ♗b4+ 10.♗d2 0-0∞, les Noirs ont terminé leur développement mais au prix de quelques Pions... ;

• 6... ♗a6!? 7.♖xb7?! (7.a3) 7... ♗b4 8.♗a3 (8.♖b5+? c6 9.♖a4 ♗c2+) 8... ♖b8! 9.♖xa7 ♖a8 10.♖b7 ♖xa3 11.bxa3 ♗c2+ 12.♗f2 ♗xa1∞.

7.♖xb7 ♖b4+ 8.♖xb4 ♗xb4+ 9.♗d2 a5 10.dxe6 ♗c6 11.exf7+ ♗xf7

Les Noirs ont du mal à justifier leur trois Pions de moins.

12.♗e2 ♖he8 13.♗bc3 ♗xd4 14.0-0-0 c5 15.♗xd4 cxd4 16.♗b5 ♗c5 17.♗c7 ♖eb8 18.♗f4 ♖c8 19.♗xa8 ♗d5 20.♗g3 ♗c3 21.bxc3 dxc3 22.♗d3 ♗d7 23.♗c7 1-0

J.-O. LECONTE

V^e COUPE LATINE, 1995 DEFENSE ALEKHINE - B02

Albéric MEVEL FRANCE

Biaggio BASCETTA ITALIE

1.e4 ♗f6 2.e5 ♗d5 3.c4 ♗b6 4.c5 ♗d5 5.♗c4 e6 6.♗c3 ♗xc3 7.dxc3

N'oubliez pas d'envoyer vos feuilles de parties à la direction des tournois dès que les résultats sont acquis.

♗c6 8.♗f4 ♗e7 9.♗f3 b6 10.cxb6 axb6 11.0-0 ♗b7 12.♖e1 ♗g6 13.♗g3 ♗e7 14.♖d3 h5 15.h3 ♖c8 16.a4 ♗c6 17.♗d4 ♗b7 18.b3 h4 19.♗h2 ♖h5 20.♗b5 ♖g5 21.♗f3 ♖f5 22.♖ad1 c6 23.♗c4 c5 24.♗b5 ♗c6 25.♗xc6 ♖xc6 26.♖e4 d6 27.c4 dxe5 28.♗xe5 ♗xe5 29.♖xe5 ♖d8 30.♖e2 ♖xd1+ 31.♖xd1 ♖xe5 32.♗xe5 g6 33.♖d3 ♖b7 1/2-1/2

V^e COUPE LATINE, 1995 PARTIE CATALANE - E06

Júlio M. DE SOUZA FLORES PORTUGAL
Albéric MEVEL FRANCE

1.d4 ♗f6 2.♗f3 d5 3.c4 e6 4.g3 ♗e7 5.♗g2 0-0 6.♖c2 ♗a6 7.0-0 ♗b4 8.♖b3 dxc4 9.♖xc4 ♖d5 10.♗a3 ♖xc4 11.♗xc4 ♖d8 12.♗f4 ♗fd5 13.♗d2 ♗b6 14.♖fc1 c6 15.a3 ♗xc4 16. ♖xc4 ♗d5 17.e4 ♗f6 18.♖e1 h6 19. ♗f4 ♗f8 20.♗c7 ♖e8 21.h3 ♗d7 22.♖c3 ♖ac8 23.♗e5 c5 24.♗xf6 gxf6 25.d5 b5 26.♖d1 b4 27.♖cc1 ♗a4 28.♖d3 ♖ed8 29.g4 a5 30.♗d2 c4 31.♖e3 ♗c5 32.♖f3 c3 33.bxc3 bxa3 34.♖xf6 ♖b8 35.♖a1 ♗b3 36. c4 a4 37.♖f3 a2 38.♖c3 ♗d4 39.♖cc1 ♗xa1 40.♖xa1 ♗xc4 41.♗h2 ♗b3 42.♗g3 ♖bc8 0-1

V^e COUPE LATINE, 1995 DEFENSE SICILIENNE - B23

Albéric MEVEL FRANCE

Giancarlo SCARAMUZZO ITALIE

1.e4 c5 2.♗c3 ♗c6 3.f4 e6 4.♗f3 d5 5.♗b5 ♗f6 6.♗xc6+ bxc6 7.e5 ♗d7 8.0-0 ♗e7 9.d3 0-0 10.♗h1 ♖b8 11. b3 f6 12.♗b2 ♖b4 13.♗e2 fxe5 14.fxe5 g5 15.a3 ♖b8 16.♗g3 ♖e8 17.♗c3 ♖g6 18.♖e2 h5 19.♗g1 g4 20.♖xf8+ ♗xf8 21.♖f1 h4 22.♖f4 ♗g7 23.♖xg4 1-0

V^e COUPE LATINE, 1995 DEBUT DU FOU - C24

Albéric MEVEL FRANCE

Eugen HANG ROUMANIE

1.e4 e5 2.♗c4 ♗f6 3.d4 d5 4.dxe5 dxc4 5.♖xd8+ ♗xd8 6.exf6 gxf6 7. ♗f4 ♗b4+ 8.c3 ♗a5 9.♗d2 ♗e6 10. ♗g3 ♗c6 11.0-0-0 ♖e7 12.h3 ♖ad8 13.♗e3 ♖hg8 14.♗c5+ ♖e8 15.g3 ♗e5 16.♗xe5 fxe5 17.♖hg1 a6 18.f4 ♗xh3 19.♗xc4 ♖xd1+ 20.♖xd1 ♗b6 21.♗xb6 cxb6 22.♗xe5 ♖xg3 23. ♗c4 ♗g4 24.♖h1 h5 25.♗xb6 1/2-1/2

JEU INTERNATIONAL

TOURNOI EU/M/GT/357, 1991 GAMBIT DAME ACCEPTÉ - D23

Frédéric DELORT FRANCE

Thomas NAUMANN ALLEMAGNE

1.d4 d5 2.♘f3 ♘f6 3.c4 dxc4 4.♙a4+

Peu courant mais correct.

4...c6 5.♙xc4 ♘f5 6.♘c3 e6 7.g3 ♘e7 8.♘g2 0-0 9.0-0 ♘bd7 10.e3

10.♘g5 est possible.

10...♘b6?

10...c5 est le bon coup.

11.♙e2 c5 12.♞d1

Menace dxc5.

12...♘bd5

Presque forcé.

13.♘xd5 exd5 14.dxc5 ♘xc5 15.b3

Un grand classique : le Pion Dame isolé. Celui-ci est favorable aux Blancs car toutes leurs pièces vont "taper dessus".

15...♙e7 16.♘b2 ♘e4 17.♞ac1 ♘b6 18.♘g5

Permet l'échange du Fou e4 bien placé car ♘xf6 menace.

18...♘xg2 19.♙xg2 ♞fd8 20.♙f3

d5-d4 menaçait vu le clouage du Pion e3.

20...♘e4 21.♘h3 ♞d7 22.♘d4 ♘xd4 23.♞xd4 ♞ad8 24.♘f4 ♘f6 25.♞cd1 ♙d6

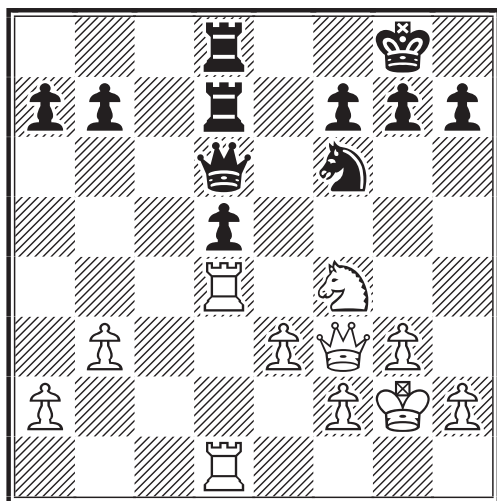

Maintenant la prise en d5 échangerait deux Tours contre Dame + Pion : pas terrible !

26.g4! h6 27.h4 ♙c6 28.g5 ♘e4

29.gxh6

Si 29.♘xd5 ♞xd5 30.♙xe4 ♞xg5+ 31.hxg5 ♙xe4+ 32.♞xe4 ♞xd1 33.gxh6 gxh6 34.♞e8+ ♙g7 35.♞e7 ♞d2 36.a4 gagne un Pion mais je ne suis pas sûr que la finale soit gagnante pour les Blancs à cause du Pion h6 libre et de la Tour noire active.

29...♙xh6 30.♘xd5 ♘d6 31.♙g4 ♙f8 32.♘c3

Les Noirs sont ficelés... avec un Pion de moins !

32...f5

Pour empêcher 33.♘e4.

33.♙g3 ♙e6 34.h5 ♘e8 35.♘e2 ♘f6 36.♙f3 ♘g4?

Une faute qui abrège les souffrances.

37.♘f4 ♙f7 38.♘g6+ 1-0

Si 38...♙g8 39.♞xd7 ♞xd7 40.♙xb7! ou 38...♙e8 39.♙xb7!+-.

F. DELORT



ICCF EM/M/A055, 1999

J'ai participé à mon premier tournoi Email de février à novembre 1999. En dépit d'un piètre résultat (2½/10) j'ai eu le plaisir de jouer quelques parties intéressantes dont celle-ci.

DEFENSE SICILIENNE - B81

Jean-Marc LE ROUX FRANCE

Juhani PITKÄNEN FINLANDE

1.e4 c5 2.♘f3 e6 3.d4 cxd4 4.♘xd4 ♘f6 5.♘c3 d6 6.g4 h6 7.h4 ♘c6 8.♞g1 h5 9.gxh5

9.g5 est l'autre terme de l'alternative.

9...♘xh5 10.♘g5 ♘f6 11.♘b3 a6 12.♙e2

Prépare le grand roque et dégage la Dame de la colonne d sur laquelle la Tour blanche fera pression. Le Fou f1 se destine plutôt à g2.

12...♙c7 13.0-0-0 b5 14.♘g2 ♘b7 15.♙b1 ♞c8 16.♘h3!?

Visé à faire pression sur e6 et indirectement sur c8.

16...♘d7 17.♘d4 ♘xd4 18.♞xd4 ♘e5 19.f4 ♙c5 20.♞gd1 ♘c4 21.♙d3

21. ♖a3+! 22. ♔c1 b4 23. bxa3 bxc3 24. ♖b4

Le seul coup.

24... ♖c7 25. f5 e5 26. ♗g2 ♕f2?!

Une incursion à priori surprenante de la Dame noire en territoire ennemi. Mais le coup est efficace et juste car il attaque le Fou g2, menace d5 et vise h4 comme va le montrer la suite.

27. ♗f3

Le sacrifice de qualité ne donnerait rien de tangible : 27. ♖xb7 ♖xb7 28. ♕c4 ♕d7 29. ♕xf7+ ♕c6 30. ♕e8+ ♖b6 31. ♗f1 ♭.

27... d5 28. exd5 ♗xb4 29. axb4

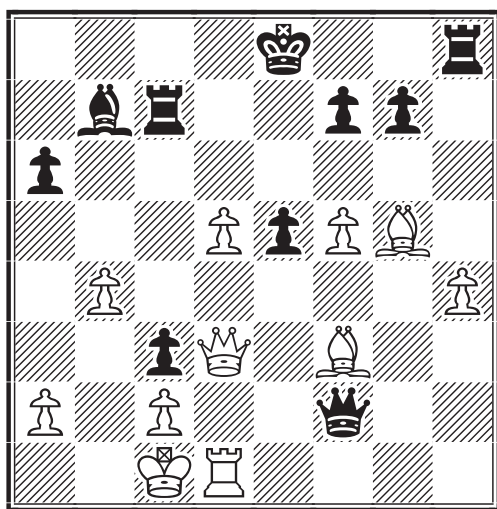

29... ♖xh4!

Les Noirs rendent la qualité pour permettre à la Dame, momentanément éloignée du terrain des hostilités, de se repositionner et de menacer le point faible b4. C'était en fait la finalité du 26^e coup noir.

30. ♗xh4 ♕xh4 ♭ 31. a3 ♖c4!

Renforce la pression sur b4. Les Noirs sont menaçants et les Blancs doivent réagir très vite.

32. ♖h1 ♕d4 33. ♖h8+ ♕d7 34. f6! gxf6

34... ♕f4+ 35. ♖b1 gxf6 36. ♖h7=.

35. ♕f5+ ♕e7?

Après 35... ♕c7 36. ♕xf6 ♕f4+ 37. ♕xf4 ♖xf4, les Noirs gardaient l'avantage.

36. d6+!

Les Noirs ne craignent rien pour leur Fou, misant sur la menace ♕d2+... qui semble bel et bien décisive !

36... ♕xd6

36... ♕xd6?? 37. ♕xf6+ ♕c7 38. ♕xf7+-

37. ♗xb7!

Ce coup est semble-t-il osé mais, dans cette position, les Noirs ne peuvent qu'annuler.

37... ♕d2+ 38. ♖b1 ♕e1+

Ou 38... ♕d1+.

39. ♖a2 ♕c1

Le Roi blanc est dans une fâcheuse posture et pourtant...

40. ♖b3

La Tour doit jouer et quitter la colonne c.

40... ♖f4

40... ♖c7 41. ♕e4+-.

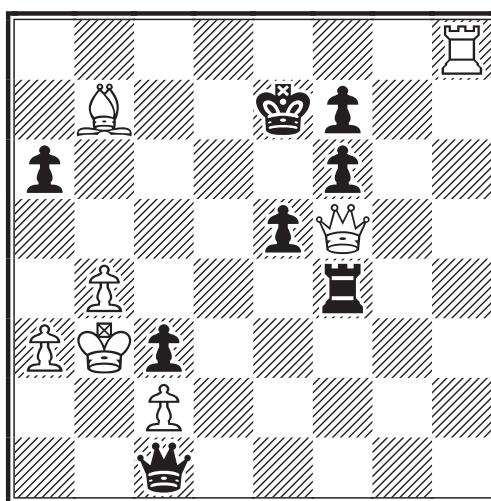

41. ♖e8+!!

Ouf ! La combinaison qui sauve. Après avoir senti le vent du boulet, c'est au tour des Blancs de narguer le monarque adverse.

41... ♕xe8 42. ♕c8+ 1/2-1/2

L'avantage du trait sauve les Blancs ?!

J.-M. LE ROUX

**MARE NOSTRUM, 1998
ANGLO-HOLLANDAISE - A10**

Philippe TOMBETTE FRANCE

Henry CAMILLERI MALTE

1. ♖f3 e6 2. c4 f5 3. g3 ♖f6 4. ♗g2 d5
5. 0-0 c6 6. d3 ♗e7 7. ♖bd2 0-0 8.
♕c2 ♕e8 9. e4 dxe4 10. dxe4 ♖xe4
11. ♖xe4 fxe4 12. ♕xe4 ♗f6 13. ♖g5
♗xg5 14. ♗xg5 e5 15. ♖ae1 ♗f5 16.
♕xe5 ♕g6 17. ♗e7 ♖d7 18. ♕c7 ♖f7
19. ♕xb7 ♖e8 20. ♗a3 ♗e4 21. f3 ♖b8
22. ♕xa7 ♗d3 23. ♕xb8+ 1-0

QUELQUES HISTOIRES DU CAVALIER DAME

BERNARD DECALLONNE

C'EST souvent dans les vieux pots qu'on fait les meilleures soupes et, renchérissait la comtesse de Noailles : "Il n'y a rien de nouveau que ce qui a été oublié". Comme rien n'est jamais définitif, aux échecs comme ailleurs, je peux donc encore surprendre. Souvenez-vous, c'était dans les années 1920 : **1.e4 ♖c6!?** Que n'a-t-on pas dit sur ce début anticonformiste ! Peut-être l'essentiel car, au fil du temps, les idées font peau neuve. Après **2.♟f3 d6 3.d4 ♟f6 4.♟c3 a6**, le coup théorique (le plus souvent joué...) est **4...♙g4** mais au championnat de France 1991, Monsieur Bruno Dieu apporta sa contribution. Il est utile de préciser certains points concernant la partie Bernard-Dieu (C.D.E. 1991/210).

I. Le rappel théorique qui montrera la profondeur de l'idée qui se cache derrière **4...a6**. Il faut empêcher l'attaque sur la diagonale a4-e8, même au prix d'un temps. Après **4...♙g4** :

- **5.♙e3 e5 6.♙b5 exd4 7.♙xd4 ♙e7 8.h3 ♙d7=**, ou **6.d5 ♟b8 7.h3 ♙h5 8.g4 ♙g6 9.♙d2**, ou encore **8.♙e2 ♙g6 9.♙d3** ;

- **5.♙e2 e5 6.d5 ♟b8 7.0-0 ♙e7=** ;

- **5.♙b5! a6 6.♙a4** ou **6.♙xc6+** avec un petit plus mais durable pour les Blancs au sortir de l'ouverture. Je fournis un exemple dans ma partie contre Monsieur Lorenz et le B.C.O. cite une partie Timman-Kuijf, 1984-85. Dans leurs livres respectifs sur le sujet, Myers et Kapitaniak portent à peu près le même jugement : ±. C'est merveilleux, en théorie tout le monde est d'accord. On connaît aussi :

- **5.d5 ♟e5 6.♟xe5! dxe5! (6...♙xd1? 7.♙b5+! c6 8.dxc6 dxe5 9.c7+ ♙d7 10.♙xd7+ ♟xd7 11.♟xd1 ♟xc7±) 7.f3 ♙d7 8.♙c4 ♙c8 9.♙e3 e6** avec un ! donné par Kapitaniak.

- **4...e5** et **4...b6** ont été parfois testés dans les années 1960-1970 mais ils semblent fort peu efficaces.

- Par contre **4...g6** amène l'égalité après **5.♙e2 ♙g7 6.0-0 0-0 7.d5 ♟b8 8.♙e1 c6 9.♙f1 ♙g4** comme après **7.h3 e5 8.dxe5 dxe5 9.♙g5 ♙e6 10.♙c1 ♙d4** mais n'est pas cité dans la "bible" des ouvertures.

II. Les commentaires sur la partie

En fait, **4...a6** a déjà été joué et se trouve cité dans le B.C.O. qui note +- la position obtenue dans la partie Salov-Kuijf, ♠♠ Mexico 1981, après **5.♙g5 ♙g4 6.♙e2 e6 7.h3 ♙h5 8.d5**.

5.♙g5 ♙g4 6.d5 ♟b8 est parfaitement

jouable et enrichi d'une note : si **6...♙xf3 7.♙xf3 ♙d4** alors **8.♙d3 e5 9.♙e3** gagne un Pion. Je pense au contraire qu'il faut creuser un peu plus cette variante qui pourrait se révéler très dynamique pour les Noirs. Le fait que M. Dieu a perdu sa partie n'a rien à voir avec l'ouverture.

Notons d'abord qu'il n'y a pas de perte de Pion noir après **9...c5 10.dxc6 ♟xc6** et que ça peut même très mal tourner pour les Blancs s'ils surestiment leur position : **11.0-0-0 ♙c8 12.♙d5 ♟xd5 13.exd5 ♟b4**.

11.♙e2 paraît plus prudent : **11...♙e7 12.0-0 0-0 13.♙d5 ♟xd5 14.exd5 ♟b8** (*est-il trop tôt pour foncer en b4 car 15.♙g3 ♟xc2? 16.♙h6 g6 17.♙xf8 ♙xf8 et le sacrifice matériel est peut-être compensé par une position dynamique ?*).

Les Noirs disposent aussi de **11...♙c8 12.0-0 b5** (*sinon 13.♙a4 menacerait rapidement d'une invasion en b6*) qui est plus actif, **13.f4 ♙c7 14.♙f3 ♙e7 15.♙ad1 0-0** mais il faut aussi envisager **13.♙d5, 13.♙h1, 13.♙ad1, 13.♙ae1, 13.a3...** Avis aux contradicteurs !

Notons aussi qu'il n'y a pas de perte de Cavalier après **10.♙d1 ♙b8 11.c3 ♟b5 12.a4 ♟c7 13.a5 ♟g4** échangeant le Fou d'attaque ou **13.♙e2 b5** gagnant des cases vitales à l'aile Dame.

6.d5 pourrait même être noté ?! car après **6...♙e5! 7.♟xe5** ne marche plus. Il ne reste plus que **7.♙e2 ♙xf3 8.♙xf3 ♟xf3+ 9.♙xf3 ♙d7**, le mieux selon moi, ou **7.h3 ♟xf3+ 8.gxf3 ♙h5 9.♙d3 h6 10.♙e3** ou **10.♙xf6 gxf6 11.♙e2 ♙d7 12.♟g3 ♙g6 13.0-0-0 ♙g7 14.h4 h5 15.♙h3 ♙a4** (*15...♙b5!?*) **16.♙b1 c6** et les Noirs ont l'initiative.

Dans cette variante, les Blancs ont peut-être intérêt à jouer **9.♙d3** plutôt que

9.♖d3 mais on peut aussi estimer que les Noirs ont intérêt à jouer plus classiquement et répondre à 9.♗d3 par 9...e5 10.dxe6 fxe6 11.♖e2 ♗e7 12.0-0-0 ♗f7 13.♞hg1 e5. Le plan des Noirs doit être le contre au centre par la manœuvre ♖d7-c6 puis 0-0-0 et d5.

Sur 13.f4!? je propose 13...♗d7 14.♗xe7 ♖xe7 15.♞b1 (15.e5?! dxe5 16.fxe5 ♖g5+ perd e5 sans réelle compensation) 15...♗c5. Il y a aussi 15.♞hg1 ♖f6 16.♖g4 ♖h6 menaçant ♗h5. Les Noirs sont bien dans tous les cas de figure.

Je connais une autre histoire, plus moderne encore, puisqu'elle reste à écrire sur l'échiquier.

1.e4 ♗c6 2.d4 d5 3.♗c3 dxe4 4.d5 ♗e5 5.♗f4 (l'autre coup possible est 5.♖d4) 5...♗g6 6.♗g3 a6 (ou 6...f5) 7.♗c4 (ou 7.h4) 7...♗f6 8.♖e2 ♗g4!? qui pourrait bien être une nouveauté théorique si la contradiction fructueuse peut être faite.

Habituellement les Noirs développent maintenant leur Fou en f5 pour conserver le plus longtemps possible leur Pion central de plus et maintenir les lignes fermées : 9.0-0-0 ♖c8 10.f3 exf3 11.♗xf3 c6 12.♞he1 cxd5 13.♗xd5 ♗xd5 14.♗xd5 e6 15.♗b3 ♗b4 16.♗h4! 0-0 17.♗xf5 exf5 18.♞f1∞ selon Kapitaniak. Cette ligne de jeu a été si peu pratiquée qu'il serait bien hasardeux de prononcer un jugement définitif au contraire, il me semble que le jeu noir peut être renforcé par 15...♗e7 qui surveille les cases d'irruption et surtout h4...

Si les Blancs dévient plus tôt par 7.h4, ils récupéreront leur Pion du gambit mais les Noirs égalisent selon la théorie par : 7.h4 h5 8.♗xe4 e5 9.dxe6 ♗xe6 10.♗d3 ♗b4+ 11.c3 ♗e7, Kapitaniak-Walczonski, ♞ Lodz 1974 (1/2-1/2) ou simplement

10...♗e7 11.♗f3 ♗g4, Winston-Myers, ♞ 1971 (0-1). Toutefois Myers remarque que les choses ne sont pas aussi simples après 10.♖xd8+! ♞xd8 11.♗xc7 ♞c8 12.♗a5 ♞xc2? 13.♗c3 et la Tour sera capturée par ♗d3 ou ♖d1 au moment opportun.

Dans cette situation, je propose 12...♗f5 13.♗d3 ♗f4 avec la suite probable 14.g3 (14.♗f3 ♗xg2+ 15.♞f1 ♗f4) 14...♗xd3+ 15.cxd3 ♗xe4 16.dxe4 ♗f6 17.e5 ♗g4 18.f4 ♞c2 19.♗e2 ♞xb2 et les Noirs me semblent mieux ; si 19.♗c3 ♞g2 20.♗e2 ♗c5 qui menace 21...♗f2+ 22.♞f1 ♗e3#.

1.e4 ♗c6 2.d4 d5 3.♗c3 dxe4 4.d5 ♗e5 5.♗f4 ♗g6 6.♗g3 a6 7.♗c4 ♗f6 8.♖e2 ♗g4!? avec l'intention de perturber le bel ordonnancement des pièces blanches, par exemple si 9.♖e3 ♗f5 menaçant aussi bien 10...h5 que 10...♗g4 sans craindre une réaction sur la diagonale a4-e8. Les Blancs ont donc intérêt à ne pas déplacer la Dame et doivent préférer 9.f3 exf3 10.gxf3 ou 10.♗xf3 :

- 10.♗xf3 ♗h5 11.0-0-0 ♗xg3 12.hxg3 ♖d6 13.♞he1 0-0-0 14.♖e3 ♞b8 15.♗e4 ♖b4!? mais il faut aussi examiner 15.a3, 15.♗b3, 15.♞b1 avant de conclure au bien-être des Noirs...

- 10.gxf3 ♗f5 11.♗b5+ me semble présomptueux car après 11...axb5 12.♗xb5 e5 13.dxe6 ♗b4+ 14.♞f1 ♗a5 15.exf7+ ♞f8 16.♞d1 ♖e7 je ne vois pas clairement comment les Blancs renforcent leur attaque.

11.♗e5 ♗xe5 12.♖xe5 ♖d7 13.♗ge2 e6 14.♗d4 ♗d6 ou 13.0-0-0 g6 14.♗ge2 ♗g7 15.♗d4 ♗h5 16.♖e3 0-0 permettent aux Noirs de surmonter les problèmes du début avec un jeu actif mais bien sûr, il faut examiner 11.0-0-0, 11.♞d1, 11.h4 bien qu'a priori inférieurs, comme dans les exemples suivants :

- 11.h4 ♗h5 12.♗h2 ♗gf4 13.♖d2 (mieux : 13.♞f2!?) 13...e5 14.♗ge2 ♖xh4+!

- 11.0-0-0 ♗h5 12.♗e5 f6 13.♗d4 ♗hf4 14.♖e3 e5!? 15.dxe6 ♖e7! 16.♗ge2 ♗xe6 17.♗xe6 ♖xe6 18.♖xe6+ ♗xe6 19.♞he1 ♗e7 20.♗g3 ♞f7 et le Pion supplémentaire est digéré.

Pour conclure provisoirement, je vous invite amis lecteurs à bâtir vous-mêmes la fin de ces deux belles histoires du Cavalier Dame !

B. DECALLONNE

IMPORTANT !

N'oubliez pas d'envoyer vos feuilles de parties à la direction des tournois dès que les résultats sont acquis.

L'intérêt est multiple : archivage, classement, suivi de l'évolution du score dans le cas de rencontres internationales, rédaction du C.D.E. etc. Merci à tous !

REGLEMENT DU CLASSEMENT DE L'A.J.E.C.

ARTICLE 1

PARTIES PRISES EN COMPTE

Toutes les parties disputées dans les tournois intérieurs, dans les tournois internationaux et dans toutes les compétitions organisées ou agréées par l'A.J.E.C. sont prises en compte pour le classement.

ARTICLE 2

SYSTEME DE CLASSEMENT

Le système officiel de l'A.J.E.C. est le système Bridier. C'est un classement par points où chaque joueur dispose d'un capital-points correspondant à sa valeur échiquéenne. Ce capital-points est assorti d'un indice de fiabilité. Avant publication, le CPB (Capital-Points-Bridier) est transformé en CPA (Capital-Points-A.J.E.C.) par la formule :

$$\text{CPA} = (\text{CPB} \times 1,7) + 1000.$$

Cette formule pourra être modifiée si une étude statistique en montrait la nécessité, la valeur du CPA devant être proche de la valeur de l'Elo-ICCF.

ARTICLE 3

NOUVEAUX JOUEURS

a) Sans références : il est attribué à tout nouveau joueur un CPB de 500 et un indice de fiabilité de 500 ce qui correspond à un CPA de 1850.

b) Les joueurs ayant des références se mettent en rapport avec le responsable du classement qui leur attribue un classement de départ.

ARTICLE 4

PLAFONNEMENTS

a) Le CPB ne peut être inférieur à 100 ;
b) l'indice de fiabilité ne peut être inférieur à 100 ni supérieur à 500 ;

c) l'indice de fiabilité des joueurs dont le CPB est inférieur à 500 ne peut être supérieur à leur CPB ;

d) l'indice de fiabilité des joueurs dont le CPB est égal ou supérieur à 500 ne peut être supérieur 1100 moins le CPB.

ARTICLE 5

FIABILITE DU CLASSEMENT

Le CPB d'un joueur est considéré comme non fiable tant que l'indice de fiabilité de son CPB est supérieur à 100. Partant de 500 pour un nouveau joueur sans références, cet indice est diminué à chaque partie de l'enjeu gagné ou perdu par le joueur, jusqu'à ce qu'il soit ramené à 100 (classement fiabilisé). Les classements non fiabilisés sont publiés suivis d'un astérisque. Les joueurs restant longtemps sans jouer conservent leur classement mais, pour tenir compte de la baisse de fiabilité, l'indice de fiabilité des joueurs n'ayant pas joué pendant 3 ans ou plus est majoré et remplacé par les montants ci-dessous, s'il leur est inférieur :

- 200 après 3 ans sans résultats
- 300 après 4 ans sans résultats
- 400 après 5 ans sans résultats
- 500 après 6 ans sans résultats.

L'indice de fiabilité subit ensuite éventuellement le plafonnement prévu à l'Article 4.

ARTICLE 6

ENJEUX

Les enjeux sont les points qui, à chaque partie non nulle, s'ajoutent au CPB du gagnant et se retranchent du CPB du perdant. Sauf les cas particuliers prévus à l'Article 7, le montant de l'enjeu est le même pour les deux joueurs et fixé comme suit :

– Si le plus faible gagne, l'enjeu est de 10 ;

– Si le plus fort gagne, l'enjeu est fonction de l'écart entre le CPB des deux joueurs arrondi au chiffre supérieur figurant dans le barème suivant :

Ecart :

0 10 20 30 40 60 80 100 140 200 >200

Enjeu :

10 9 8 7 6 5 4 3 2 1 0

C'est un barème logarithmique : chaque fois que l'écart augmente de 60, l'enjeu est réduit de moitié.

ARTICLE 7
ENJEUX RECTIFIES

L'enjeu du barème n'est pas rectifié et s'applique aux deux adversaires dans les deux cas suivants :

- a) si le CPB des deux adversaires est fiabilisé (indice 100), c'est le cas le plus fréquent ;
- b) si le CPB des deux adversaires a la plus faible fiabilité (indice 500), c'est le cas le plus fréquent entre nouveaux adhérents.

Dans les autres cas, l'enjeu du barème est multiplié par un coefficient différent pour les deux joueurs.

Le coefficient d'un joueur est d'autant plus grand que le classement de son adversaire est plus fiable. La formule donnant les deux coefficients est :

$$C = (1 + 19A - B - 3AB) / 16$$

où C est le coefficient du joueur, A le centième de son indice de fiabilité et B le centième de l'indice de fiabilité de son adversaire.

Si un joueur J1 classé 520,453 gagne contre un joueur J2 classé 648,131, l'enjeu du barème est 10 et si :

J1 gagne =
 $10.(1 + 19 \times 4,53 - 1,31 - 3 \times 4,53 \times 1,31)/16$
= 42 points CPB

J2 perd =
 $10.(1 + 19 \times 1,31 - 4,53 - 3 \times 1,31 \times 4,53)/16$
= 2 points CPB.

ARTICLE 8
COMPETITIONS INTERNATIONALES

a) Le plus souvent le classement de l'adversaire étranger n'est pas connu. L'écart est alors calculé comme si le joueur français avait joué contre un adversaire du niveau de la compétition, chaque type de compétition étant traité comme un joueur dans le système de classement et ayant donc un CPA.

b) Dans les compétitions de haut niveau, une majorité des adversaires étrangers ont généralement un Elo-ICCF publié. L'écart est alors calculé en tenant compte autant que possible de l'Elo-ICCF de l'adversaire converti en CPB par la formule :

$$CPB = (Elo\ ICCF - 1000) / 1,7$$

ARTICLE 9
PRISE EN COMPTE DES RESULTATS

Tous les calculs sont faits mensuellement d'après le résultat des parties terminées au cours du mois précédent.

Les directeurs de tournois ou compétitions transmettent une fois par mois la liste des parties terminées dans tout leur secteur, sur le formulaire prévu à cet effet.

ARTICLE 10
HIERARCHIE DES TITRES

L'A.J.E.C. étant membre de l'ICCF, les titres décernés par cette dernière sont repris à l'A.J.E.C. L'obtention d'un titre d'une valeur supérieure annule et remplace le titre précédent. Par valeurs décroissantes les titres sont :

- G.M.I. : Grand Maître International, décerné par l'ICCF ;
- M.I. : Maître International, décerné par l'ICCF ;
- M.N. : Maître National (voir Article 12) ;
- EXC. : Excellence (voir Article 11).

Les titres sont décernés à vie.

Les joueurs déjà titrés ne sont pas concernés par les dispositions fixant les modalités d'attribution d'un titre inférieur.

ARTICLE 11
TITRE NATIONAL EXCELLENCE (EXC.)

Est inscrit en catégorie Excellence tout joueur dont le CPA atteint 2360 avec la condition supplémentaire qu'il soit fiabilisé, c'est-à-dire que le CPB ait 100 pour indice de fiabilité. Le titre est maintenu si le CPA redescend ensuite au-dessous de 2360.

ARTICLE 12
TITRE DE MAITRE NATIONAL

Le titre de Maître National est décerné à tout joueur dont le CPA atteint 2460 avec la condition supplémentaire qu'il soit fiabilisé, c'est-à-dire que le CPB ait 100 pour indice de fiabilité. Le titre est maintenu si le CPA redescend ensuite au-dessous de 2460.

LES TOURNOIS DE L'A.J.E.C.

LES TOURNOIS A CINQ JOUEURS

Article 1 - Définition

Des tournois permanents à cinq joueurs avec huit parties à jouer sont ouverts à tous les adhérents, l'écart de force entre deux participants étant toujours inférieur à 170 points CPA (Capital-Points-A.J.E.C.).

Article 2 - Tournois qualificatifs

Les tournois dont le niveau moyen ne sera pas inférieur à 2200 points CPA qualifieront le vainqueur pour le championnat de France suivant les modalités prévues à l'Article 1^{er} du règlement de ce championnat. Si le chiffre de 2200 CPA s'avérait trop bas et entraînait trop de qualifiés, il serait revu à la hausse par la Commission technique et des règlements.

Article 3 - Inscriptions

Les inscriptions doivent être adressées au responsable spécialement chargé de l'inscription dans ces tournois. Les joueurs déjà classés sont priés d'indiquer leur numéro de joueur. L'inscription est gratuite et doit être accompagnée d'une enveloppe timbrée, sans adresse, destinée à transmettre l'inscription à l'un des directeurs de tournois à cinq joueurs. Un joueur ne peut participer simultanément à plus de 5 tournois.

Article 4 - Système de départage

En cas d'ex æquo pour la première place, les joueurs sont départagés par le système Sonneborn-Berger puis par leur score entre eux si le S-B n'a rien donné.

Article 5 - Autres dispositions

Les tournois se déroulent selon le règlement des tournois intérieurs de l'A.J.E.C.

LA COUPE DE FRANCE

Article 1 - Organisation générale

La coupe de France A.J.E.C. est une compétition permanente. Les appariements se font au fur et à mesure des inscriptions et les participants dispu-

tent cette épreuve par qualifications successives en 8 tours, entre 2 joueurs à chaque tour.

Article 2 - Formule

Elle comprend :

- a) cinq tours éliminatoires ;
- b) des quarts de finales ;
- c) des demi-finales ;
- d) une finale.

Dans tous les cas il y a 2 parties à jouer avec couleurs inversées et le vainqueur est celui qui totalise le plus de points.

Article 3 - Conditions d'accès

a) Elles sont fonction du classement des participants :

- rentrent au 1^{er} tour les joueurs ayant un CPA inférieur à 2000 ;

- rentrent au 2^e tour les joueurs ayant un CPA de 2000 à 2139 ;

- rentrent au 3^e tour les joueurs ayant un CPA de 2140 à 2269 ;

- rentrent au 4^e tour les joueurs ayant un CPA de 2270 à 2399 ;

- rentrent au 5^e tour le dernier champion de France et le tenant de la coupe à condition de déposer leur candidature dans les 6 mois suivant l'obtention de leur titre. En outre, un nombre limité de places est réservé aux joueurs ayant un CPA d'au moins 2400 après candidature et sélection éventuelle par leur CPA s'ils sont trop nombreux.

b) Ces CPA d'accès pourront être abaissés par le directeur du tournoi en fonction du nombre d'inscriptions ou augmentés chaque année après décision de la Commission technique et des règlements.

c) Les joueurs n'ayant pas de classement A.J.E.C. mais des performances échiquiennes extérieures par correspondance ou devant l'échiquier, soumettront leur cas au directeur du tournoi qui décidera de leur niveau d'admission.

Article 4 - Nombre d'inscriptions annuelles

Elles sont limitées à 3 par an pour le premier tour, 2 par an pour le second

et le troisième tour et à 1 par an pour pour les autres tours.

Article 5 - Inscription

L'inscription est gratuite. Elle doit être adressée au directeur du tournoi accompagnée d'une enveloppe timbrée sans adresse.

Article 6 - Ex æquo

En cas d'ex æquo les deux joueurs rejouent au même niveau entre eux ou contre d'autres adversaires.

Article 7 - Droits du vainqueur

Chaque vainqueur de l'épreuve est qualifié pour le championnat de France A.J.E.C. suivant. Il reçoit une coupe gravée à son nom. Une médaille gravée est également offerte au finaliste perdant.

Nota Bene : Les vainqueurs d'un match sont informés que la qualification pour le tour suivant ne se fait pas automatiquement. Il faut que le joueur en formule la demande assortie d'une enveloppe vierge timbrée.

CHAMPIONNAT DE FRANCE

Article 1

Sont qualifiés d'office après candidature :

- a) Le dernier champion de France A.J.E.C.
- b) Le dernier champion de France F.F.E.
- c) Le dernier vainqueur de la coupe de France
- d) Les vainqueurs d'un tournoi à cinq joueurs dont le niveau moyen soit au moins de 2200 CPA. Si le chiffre de 2200 CPA s'avérait trop bas et entraînerait trop de qualifiés, il serait revu à la hausse par la Commission technique et des règlements. Les tournois dont le résultat a été publié depuis plus de 3 ans ne sont plus pris en compte. Une ou plusieurs victoires ne qualifient que pour un seul championnat.

Article 2

Dans la limite des places restantes, des joueurs non qualifiés d'office pourront être qualifiés par la Commission de sélection, après candidature, si leur CPA est supérieur à 2300 avec la condition supplémentaire qu'il soit fiabilisé (édité sans astérisque). Toutefois cette limite pourra être abaissée si le minimum de 11 participants n'est pas atteint.

Article 3

La Commission de sélection détermine chaque année le nombre de participants, 11, 13 ou 15, l'épreuve étant obligatoirement toutes rondes (10, 12 ou 14 parties par joueur).

Article 4

Deux étrangers habitant en France et membres de l'association peuvent être admis au maximum. En cas de victoire de l'un d'eux, c'est le premier Français qui est déclaré champion de France.

Article 5

Les joueurs Français habitant l'étranger sont admis avec les restrictions prévues à l'Article 1^{er} du règlement des tournois intérieurs.

Article 6

Les candidatures avec références, titre ou attestation doivent être envoyées au directeur de l'épreuve entre le 1^{er} septembre et le 10 octobre (cachet de la poste faisant foi) de l'année précédant celle du championnat.

Article 7

L'inscription est gratuite. Elle doit être adressée au directeur du tournoi accompagnée d'une enveloppe timbrée.

Article 8

Le début du championnat est fixé courant novembre. La fin de l'épreuve est fixée 18 mois plus tard. Les parties non achevées à cette date seront arrêtées et les feuilles de partie devront être transmises au plus tard 15 jours après la fin de l'épreuve (cachet de la poste faisant foi) au directeur de l'épreuve, correctement remplies, avec diagrammes et analyses complètes sur feuilles séparées et de façon anonyme (gain et partie nulle). Si le joueur n'a pas fait parvenir ses feuilles de parties manquantes et analyses dans le délai prescrit, il se verra attribuer 0 point pour ces parties.

Article 9

En cas d'ex æquo pour la première place, les joueurs sont départagés dans l'ordre par :

1. Le système Sonneborn-Berger
2. Leur score entre eux si le S-B n'a rien donné
3. L'augmentation du CPA due au championnat si les deux premiers points n'ont rien donné. Le joueur ayant augmenté le plus son CPA est déclaré champion de France.

LE COIN DES ADHERENTS

STEPHANE RANDISI

SAPEUR-POMPIER professionnel, je viens d'être affecté à l'état-major du Service Départemental d'Incendie et de Secours, à 80 km de mon domicile, pour faire de la prévention (permis de construire et prévention de sécurité). Je suis marié depuis vingt-huit ans, j'ai trois enfants et un petit-fils. Côté loisirs, j'aime la pêche sportive, la lecture, les promenades en forêt (champignons), les voyages et le jeu d'échecs.

J'ai découvert l'A.J.E.C. en 1985 dans un journal local. A l'époque je jouais avec des collègues entre deux interventions. J'ai trouvé intéressant de pouvoir jouer à ma guise, sans attendre un éventuel partenaire. J'ai mis trois ans avant de gagner réellement une partie, les parties précédentes l'ayant été par abandon ou erreur de notation. Puis, j'ai appris qu'un club s'était monté à Huriel (ville de l'Allier où j'habite). Je me suis inscrit à ce club très vivant et là j'ai beaucoup progressé. Je suis maintenant un joueur très moyen (1700 Elo), mais c'est très intéressant de pouvoir jouer à ce niveau avec tous les joueurs, même d'un niveau supérieur à 2000 Elo, contre qui j'ai réussi à gagner trois ou quatre parties.

J'ai également appris les échecs à mon fils (20 ans) et à lui donner le virus du jeu : il est maintenant à 1980 Elo... L'élève a surpassé le maître et je vais peut-être le déci-

der à jouer par correspondance (*N.D.L.R. : Vous avez tous nos encouragements !*).

Pour ma part, ma progression ne sera possible que si je prends des livres pour les ouvertures ou les fins de partie en particulier. Les milieux de partie m'intéressent aussi mais je dois commencer par mes points faibles en priorité. Ce qui me manque pour cela, c'est le temps. Je pense que je vais encore végéter autour de mes 1700 Elo jusqu'à la retraite (dans sept ans) et après je pourrai me mettre à jouer comme un "pro".

Dans l'immédiat, le plus important pour moi, c'est la préparation de cette retraite : avoir un revenu décent, ce qui passe par la réfection complète d'un immeuble locatif acheté depuis peu et où je fais tout moi-même. J'adore bricoler et créer, malgré une somme de travail importante. Ainsi, je vois l'avenir sous de bons augures.

NOS PARTIES

COUPE DE FRANCE 98/5T/05 DEFENSE BENONI - A43

Yves BOUILLOD François LACOSTE

1.d4 ♖f6 2.♗f3 c5

La Benoni accélérée : un oiseau assez rare en compétition.

3.d5 b5 4.♕g5 ♗b7

Meilleur à mon avis que 4...♗e4 5.♗h4 ♖a5+ 6.♗bd2 ♗b7 7.a4! bxa4 8.c4 avec avantage blanc.

5.♕xf6 exf6 6.e4

Le coup le plus usité, pourtant 6.c4 bloquant le Pion c5 est peut-être préférable.

6...c4 7.♕e2 ♗c5 8.0-0 0-0 9.a4 a6 10.♗d4

Par rapport à la suite usuelle 10.axb5 axb5 11.♖xa8 ♗xa8, ce coup ambitieux et intéressant poursuit un triple but :

empêcher f5, attaquer b5 par ♗a3 et protéger e4 par ♗f3. Le Cavalier d4 sera soutenu par c2-c3.

10...♖e8 11.♗f3 ♖b6 12.c3 d6 13.axb5 ♗d7

Meilleur que 13...axb5 14.♖xa8 ♗xa8 15.♗a3 ♗xa3 16.bxa3 ♖a5 17.♖a1 ♗d7 18.♖b1 laissant l'initiative aux Blancs.

14.♗a3 axb5 15.♖d2 ♖a5 16.♗ac2 ♖ea8

Les Noirs saisisent le seul contre-jeu dont ils disposent : la colonne a.

17.♖ab1 ♖a2 18.♖h1

Pour préparer sans doute ♗e2 suivi de f4.

18...♗xd4

Supprime le très fort Cavalier central des Blancs qui paralysait un peu le jeu noir et libère la case c5 pour le Cavalier.

19.cxd4

19.♗xd4 ou 19.♖xd4 auraient cédé l'avant-poste c5 au Cavalier noir avec des vues sur b3 et d3.

19...♖a5

Les Noirs recherchent les échanges. C'est une tactique connue quand on manque d'espace. 19...f5?! envisagé tout d'abord se heurte à 20.exf5 ♗f6 21.♗e3 ♖8a3 22.♗g4 ♗xg4 23.♗xg4 ♖d3 24.♖g5 et les Blancs ont une attaque dangereuse.

20.♖xa5 ♖2xa5 21.♖fc1 ♗b6 22.♗e3 g6 23.g4 ♖a2 24.♖g2 ♖c8 25.♖f1 b4!

En constituant le duo b4-c4, les Noirs mobilisent leur aile Dame et gagnent un peu plus d'espace.

26.♗e2 ♗a6 27.b3?

Une faute ! 27.♖a1 échangeant la pièce la plus active des Noirs était indiqué. Après quoi, rien n'était clair.

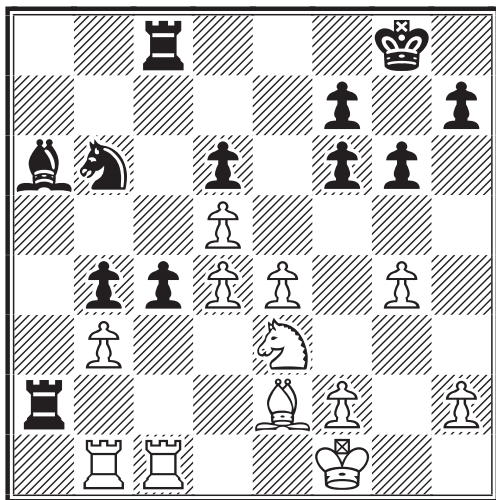

27...♖xe2! 28.♖xe2 c3+ 29.♖e1 ♗d3 30.♖a1 ♗xe4 31.♖a6 ♗xd5 32.♗xd5 ♗xd5 33.♖b6 ♗xb3 34.♖xb4 ♗e6

Les Noirs sortent de cette série d'échanges avec deux Pions pour la qualité. Certes le Pion c3 est fragile mais il pèse sur le jeu blanc et limite l'action de la Tour c1. Les Noirs veulent installer leur Fou à f5.

35.f3 f5 36.g5 f4 37.d5

Ce coup constitue à mon avis une faute positionnelle car il donne deux Pions passés aux Noirs sans contrepartie.

37...♗xd5 38.♖xf4 ♖c5 39.h4 ♖f8?! 39...♗e6 était meilleur.

40.♖f2?!

40.♖d4 menaçant 41.♖d3 était embarrassant et laissait planer un doute sur la valeur du 39^e coup des Noirs.

40...♗e6 41.♖a4 ♖c7 42.♖a8+ ♖e7 43.♖h8

Les Blancs espèrent obtenir du contre-jeu en capturant le Pion h7 mais le maintien défensif de la Tour sur la colonne a était indispensable.

43...d5 44.♖e3 ♖c4!

Ferme la quatrième traverse au Roi blanc et menace ♗f5 suivi de d5-d4. La partie blanche est maintenant sans espoir.

45.h5 ♗f5 46.h6 d4+ 47.♖e2 d3+ 48.♖d1 d2 0-1

Après 49.♖a1 ♖h4 50.♖ha8 ♖h1+ 51.♖e2 ♖h2+ 52.♖e3 c2 la partie est terminée.

F. LACOSTE

COUPE DE FRANCE 99/2T/04 DEFENSE GRÜNfeld - D78

Grégory ANTON Xavier BLONDE

1.d4 d5 2.♗f3 ♗f6 3.g3 g6 4.♗g2 ♗g7 5.0-0 0-0 6.c4

Nous voici dans la Défense Grünfeld.

6...c6 7.♗c3 b6

Peut-être que ce coup n'est pas assez agressif et qu'il laisse trop de choix aux Blancs. La suite 7...dxc4 8.e4 b5 était plus agréable pour les Noirs.

8.♗f4 ♗b7 9.b3 ♗bd7 10.♖d3! c5 11.cxd5! ♗xd5 12.♗xd5 ♗xd5 13.e4 ♗b7 14.e5! cxd4

Cette suite de coups est logique.

15.♖ad1 ♗xe5??

J'avais analysé la suite 16.♗xe5 ♗xf3 17.♗xf3 ♗xe5 18.♖fe1 ♗f6 avec un Fou et deux Pions pour la qualité mais ce n'est qu'après avoir envoyé mon coup que j'ai découvert 17.♖xf3 ♗xe5 18.♖xa8 ♖xa8 19.♗xa8 ♖xa8 20.♖fe1 ♗f6±. Préférable était la suite 15...♗c5 16.♖xd4 ♖xd4 17.♖xd4 ♖ad8 18.♖fd1 ♖xd4 19.♖xd4 ♖c8±. Une autre possibilité était 15...♗xf3 16.♖xf3 ♖c8 17.♖xd4 ♖e8 avec un bon jeu pour les Blancs.

16.♗xe5 ♗xe5 17.♗xe5 ♗xg2 18.♖xg2 ♖d5+ 19.♗f3 e5 20.♖fe1 f6± 21.♖c4!

Ici, j'ai analysé 21.♖e4 mais la prise n'est pas obligatoire. Après l'échange des

Dames, les deux Pions blancs isolés seront faibles et donneront aux Noirs du contre-jeu à l'aile Dame.

21...♖xc4

21...♖fd8 22.♖c1±, le contrôle de la colonne c est fatidique pour les Noirs.

22.bxc4 ♖ac8 23.♘d2!

A mon avis plus fort que 23.♖c1 car le Cavalier pourra venir en e4 après avoir soutenu le Pion c tout en laissant aux Tours une grande liberté d'action.

23...♖c5 24.a4! f5?!

Que jouer d'autre ? J'avais peur que mon adversaire pousse f4 pour ouvrir une colonne à l'aile Roi et qu'il puisse augmenter l'activité de ses Tours. 24...♖a5 25.♖a1 ♖c5 ne donne rien. 24...♖d8 25.f4 ♖f7 26.fxe5 fxe5 27.♖f2 ♖e6 28.♖e2 suivi de 29.♖d3 permet au Roi blanc de venir soutenir le Pion c4 et libère le Cavalier de cette tâche défensive ce qui lui permettra de s'installer en e4, voire même en f3 pour faire pression sur le Pion faible e5.

25.♘b3!

Force la suite.

25...♖xc4 26.♖xe5 ♖xa4

Je pouvais choisir de protéger le Pion d par 26...♖d8 mais je pense qu'à un moment ou à un autre ce Pion serait tombé. Si 27.a5 ♖b4 28.♖d3 b5 (28...bxa5 29.♖xa5 ♖d7 30.♖a1 et 31.♖ad1+-) 29.♖e7 a6 30.♖a7 ♖d6 31.♘c5±, le Pion a tombe. J'ai donc étudié les chances des Noirs en cas de finale ♖ + ♖ + ♘ contre ♖ + ♖ (voir *Courrier des Echecs n° 464 page 146, merci pour l'étude*) et j'ai découvert que les Noirs pouvaient annuler. Le plan des Noirs pour arriver à cette finale est de conserver les deux Pions passés liés à l'aile Dame afin de mobiliser les pièces blanches de ce côté et de liquider tous les Pions de l'aile Roi.

27.♖xd4 ♖xd4!

Je pense que cet échange est obligatoire malgré le déficit matériel des Noirs. C'est la première phase de mon plan.

28.♘xd4

Le Cavalier est très fort sur cette case centrale.

28...♖f7!

Il faut absolument contrôler la septième

rangée pour pouvoir centraliser le Roi et espérer trouver du contre-jeu. J'ai analysé 28...♖a8 pour jouer avec les deux Pions de l'aile Dame, mais les Blancs arrivent sans trop de problèmes à les contenir puis à les supprimer avec l'aide de leur Roi.

29.♖f3 ♖d7

J'ai hésité entre ce coup et 29...♖c7 qui prenait le contrôle de la colonne c mais j'ai préféré garder la Tour près de mon Roi tout en limitant le champ d'action du Roi adverse.

30.♖e3 ♖f7 31.f4!

31.♖e6?? est bien entendu impossible à cause de 31...♖xd4 32.♖xd4 ♖xe6-+.

31...a6

Je pense que le plan des Blancs est désormais d'éliminer les Pions de l'aile Dame avec l'aide de leur Roi puis de forcer l'échange des Tours, pour enfin manger tranquillement les Pions de l'aile Roi. Ils ne faut donc pas avancer les Pions de l'aile Dame trop vite car ils deviendraient des proies trop faciles.

32.h3 h6 33.g4 ffg4 34.hxg4

Pour l'instant mon adversaire m'aide dans mon entreprise. Nous voilà chacun avec un Pion de moins.

34...♖d6 35.♖e4! ♖d7

M. Anton centralise son Roi et je n'ai pas de coup utile à ma disposition. Cependant, il faut continuer de contrôler la colonne d pour empêcher l'intrusion du Roi blanc en d5. D'autre part le Roi noir ne doit pas s'éloigner du théâtre des opérations et il faut éviter d'affaiblir les deux chaînes de Pions.

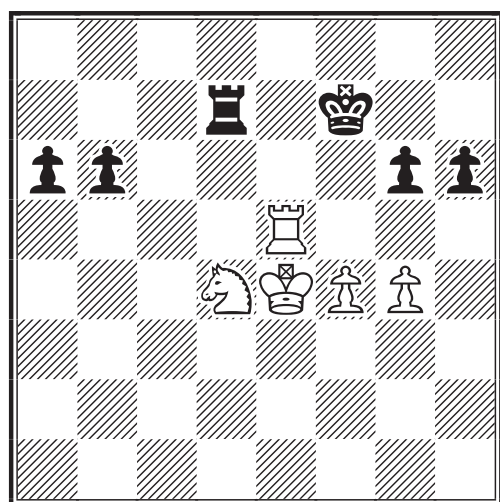

36.f5!!

A la conquête de la case e6. 36.♖e6 était également jouable mais aurait eu l'inconvénient d'ouvrir la colonne d à la Tour noire. Il aurait pu suivre 36...♞d1 avec l'idée d'échanger les Tours par 37...♞e1+ et la suite n'est pas claire.

36...♞d6

Coup de poker. Si M. Anton joue 37.♞e6 les Noirs peuvent abandonner (*voir analyses au coup suivant*). La suite 36...gxf5+ 37.♗xf5 ♜f6 38.♗xh6 est favorable aux Blancs.

37.♗e2??

J'ai été surpris par ce coup qui éloigne le Cavalier du centre. L'objectif de M. Anton était peut-être de l'installer en f4... J'ai particulièrement analysé 37.♞e6!! et trouvé deux variantes gagnantes pour les Blancs :

A. 37...♞xe6+ 38.fxe6+ ♜e7 (38...♜f6 39.♜d5 ♜e7 40.♗c6+ ♜e8 41.♜d6 h5 42.gxh5 gxh5 43.e7 h4 44.♜e6 h3 45.♗e5 h2 46.♗g4 h1♙ 47.♗f6#) 39.♜e5 h5 40.gxh5 gxh5 41.♗f5+ ♜e8 42.♜f6 suivi de 43.♗g7+ et le Pion ne peut plus être arrêté ;

B. 37...gxf5+ 38.gxf5 ♞xe6+ 39.fxe6+ avec les mêmes variantes que ci-dessus.

37...gxf5+

Conformément à mon plan, je continue de supprimer des Pions pour espérer annuler. Ce coup a le désavantage de donner un Pion passé aux Blancs mais je n'ai rien trouvé de meilleur.

38.♞xf5+

M. Anton m'a fait part de son hésitation à jouer 38.gxf5 mais la présence de trois Pions noirs passés lui a fait choisir le coup du texte. Pour ma part j'ai surtout analysé 38.gxf5 qui a l'avantage de rapprocher le Pion blanc de la case de promotion. La suite aurait pu être 38...♞d1 39.♞e6 ♞e1 40.♜e3 ♞f1 41.♞xh6 ♞xf5 42.♞xb6 a5 et après la disparition du Pion a la finale est nulle.

38...♞f6

Je voulais conserver le Roi sur son aile pour surveiller le Pion g, de plus, l'échange des Tours serait favorable aux Noirs.

39.♜e5

Les Blancs pouvaient essayer 39.♞h5 pour mettre la pression sur le Pion h et conserver le maximum de matériel sur l'échiquier.

39...♞xf5+ 40.♜xf5 b5

A partir de maintenant je pense que les Noirs sont mieux mais que les Blancs peuvent annuler facilement en adoptant le plan suivant : le Cavalier doit surveiller les deux Pions de l'aile Dame pendant que le Roi reste à côté du Pion g. Le Roi noir quant à lui doit rester sur les cases f7 et g7.

41.♗d4

La confirmation que 37.♗e2 était un mauvais coup.

41...b4 1/2-1/2

Nulle sur proposition des Noirs avec la suite 42.♗b3 ♜g7. La lutte a été très âpre et la fin de cette partie fut pour moi un grand soulagement. M. Anton aurait pu la gagner et je suis tout heureux d'avoir décroché la nulle car pendant plusieurs coups je fus très près de l'abandon (*surtout après 36.f5*). Je remercie M. Anton pour la correspondance très amicale que nous avons entretenue tout au long de ce match ainsi que pour ses analyses qui m'ont permis de progresser dans cette ouverture ainsi que dans cette finale.

X. BLONDE



A.J.E.C. 5030, 1999 PARTIE ESPAGNOLE DEFENSE BERLINOISE - C66

Bernard GODINOT Farid MAHROUG

1.e4 e5 2.♗f3 ♗c6 3.♞b5 ♗f6 4.0-0 d6

4...♞c5 et 4...♗xe4 sont les autres coups principaux.

5.d4 ♞d7 6.♗c3 ♞e7

Ou 6...exd4 7.♗xd4 ♞e7.

7.dxe5 dxe5

7...♗xe5 8.♞xd7+ ♗exd7 9.♗d4 0-0 10.♗f5±.

8.♞e1 ♞d6 9.♞g5 h6 10.♞h4 g5 11.♞g3 g4!?

C'est un coup de bluff en réalité, mais que faire pour protéger le Pion e5 ?

12.♗h4?

Sur 12.♞xc6! gxf3 13.♞xd7+ ♗xd7 14.♞xf3, les Blancs auraient gagné un Pion important et une très confortable position (+-).

12...♖d4! 13.♗xd7+ ♖xd7 14.♚d2?!
 14.♗f5!? ♖xf5 15.exf5 h5 16.♚d5.
 14...♗g5!!

Après ce coup, qui prépare le grand roque tout en protégeant le Pion g4, la Dame noire sera idéalement placée. Les Blancs ne peuvent pas l'échanger sous peine de perdre la qualité : 15.♗xg5 hxg5 16.♗f5 ♖xc2.

15.♗e3?!

Encore un coup imprécis. Il fallait jouer 15.♗ad1 0-0-0 16.♗d5=.

15...0-0-0 16.♗d5 ♖c5 17.♚d1 c6
 18.♗b4?

J'attendais 18.c3 cxd5 19.cxd4 ♖xe4 20.dxe5 ♖xg3 21.♗xg3 ♗xe5 22.♗xg4+ ♖b8=.

18...♖xe4!

Il est temps de passer à l'attaque.

19.♗xe4 ♗xb4 20.♗xe5

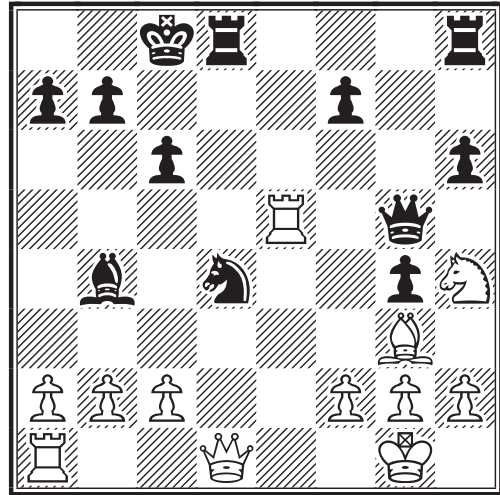

20...♗f3+!! 0-1

21.♗xf3 gxf3 22.♗xg5 hxg5 23.♗xf3 f6!
 24.h3 ♗he8 25.♖f1 a5 26.a3 ♗c5.

F. MAHROUG

ETUDE ET PERFECTIONNEMENT

JACQUES NEGRO – ARBITRE F.I.D.E.

MOSCOU, 1972

DEFENSE SICILIENNE - B42

Anatoly KARPOV U.R.S.S.

Mark TAIMANOV U.R.S.S.

1.e4 c5 2.♗f3 e6 3.d4 cxd4 4.♗xd4
 a6 5.♗d3

Une suite tranquille réservant le développement du Cavalier Dame qui, en certaines circonstances, peut sortir avec avantage sur la case d2, laissant le Pion c libre pour bloquer le centre et l'aile Dame adverse.

5...♗c5

Passé pour le plan noir le plus actif. Les Noirs développent leur Fou Roi sur une bonne case du centre.

6.♗b3

Et non 6.♗e3 ♗b6 et la Dame attaque une deuxième fois le Cavalier d4 et le Pion b2.

6...♗b6

On jouait jusqu'ici exclusivement 6...♗a7 mais le fait de s'interdire la possibilité b7-b5, ne peut être considéré comme une amélioration de la théorie.

7.0-0

Ou bien 7.c4 ♗c6 8.0-0 ♗h4 9.♗1d2

♗ge7 10.c5 ♗c7 11.♗f3!±.

QUESTION THEORIQUE

Si les Blancs jouent 7.♗g4 (à la place de 7.0-0), comment les Noirs doivent-ils continuer pour obtenir un léger avantage ? (3 points)

7...♗e7 8.♗e2

Pour faire suivre ♗e3 car l'échange du Fou b6 est nécessaire.

8...♗bc6 9.♗e3 ♗e5

C'était le but des Noirs lorsqu'ils ont installé leur Fou en b6. Ils peuvent laisser aux Blancs l'initiative de l'échange qui développerait leur Dame. Mais cette subtilité juridique ne mène pas loin. La bonne méthode est 9...♗xe3 10.♗xe3 e5 suivi d'un blocus sur les cases noires. Mais le goût du risque est à la gloire des champions qui recherchent des voies nouvelles.

10.c4 ♗xe3 11.♗xe3 ♗c7 12.c5

Contrôle b6 et d6 où pourrait aller s'installer le Cavalier b1, via d2 et c4 après le départ du Cavalier e5.

12...♗xd3 13.♖xd3

La stratégie noire a amené une certaine simplification, éliminant le danger d'une attaque immédiate sur le roque. Mais les Noirs ne perdent rien pour attendre et cette position claire convient parfaitement au style du champion du monde.

13...b6 14.cxb6 ♖xb6 15.♗1d2 d5 16.e5!

Le Pion passé noir n'a pas d'importance car les Blancs disposent d'une case idéale en d4 pour installer un Cavalier et d'une majorité mobile (Pions a2 et b2) à l'aile Dame.

16...♕d7 17.♖fc1

Les Blancs occupent la seule colonne ouverte.

17...0-0 18.♖d4 ♖b8 19.♗f3 ♗c6 20.♖e3 ♖c8 21.♖c5 a5 22.♖ac1 a4 23.♗bd4 ♗a5

Par ce coup les Noirs cherchent à obtenir le contrôle de la case c4.

24.♖xc8+ ♗xc8 25.b3

Il importe d'interdire ♗c4.

25...♕d7 26.h4

Les Blancs ont un solide avantage positionnel qui va se concrétiser par une attaque modèle du roque adverse nullement amoindrie par le matériel réduit.

26...h6

Il faut empêcher l'avance du Pion h et 26...h5 aurait l'inconvénient de laisser la case g5 aux Blancs (♗g5!).

27.g4!

L'assaut commence.

27...♖b7

27...♖d8 était meilleur car la Dame aurait

contrôlé la diagonale d8-h4.

28.h5 ♗c6 29.g5 ♗xd4

Les Noirs doivent faire quelque chose pour briser l'attaque sur l'aile Roi.

30.♗xd4 hxg5 31.♖xg5 ♖h7

Pour éviter 32.h6, menaçant 33.♖g7#, 32...g6 33.♖f6 et 34.♖g7#.

32.♖c3 ♖b4 33.♖g3!

Menace 34.♖xg7#.

QUESTION TACTIQUE

33.♖d3? pour défendre le Cavalier est un coup faible. Que proposez-vous dans ce cas pour les Noirs ? (3 points)

33...♖g8

Forcé.

34.♗f3

Avec la menace 35.♗h4!

34...axb3 35.axb3 ♖xb3

Perd rapidement. 35...♖f8 était nécessaire pour défendre le roque.

36.♖c1!!

Voyez-vous la menace ? En effet, 37.♗g5+ gagnerait la Dame noire.

36...♖a2 37.♗g5+ ♖h8 38.♗xf7+ ♖h7 39.♖g5

Un aller-retour qui décide du gain de la partie.

39...♖b1+ 40.♖h2 1-0

QUESTION "L'ART DE CONCLURE"

Le mat est imparable, mais comment placez-vous ce mat si les Noirs jouent 40...♗c8 ? (3 points)

LE BALADIN DU ROI

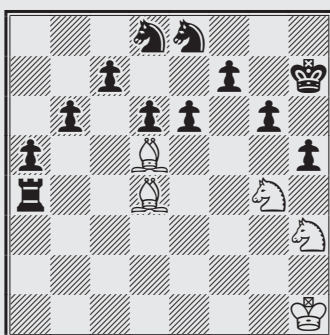

J'observais d'un œil amusé une partie amicale entre deux joueurs particulièrement extravagants. Celui qui conduisait les Blancs aurait dû gagner depuis longtemps si, avec un entêtement digne d'un arbitre FOU, il ne s'était amusé à faire mat le ROI noir sur la case a3. Décidé néanmoins à en finir, il annonça : "Mat au Roi noir sur la case a3 en douze coups !" (solution page 115)

DAVID ET GOLIATE

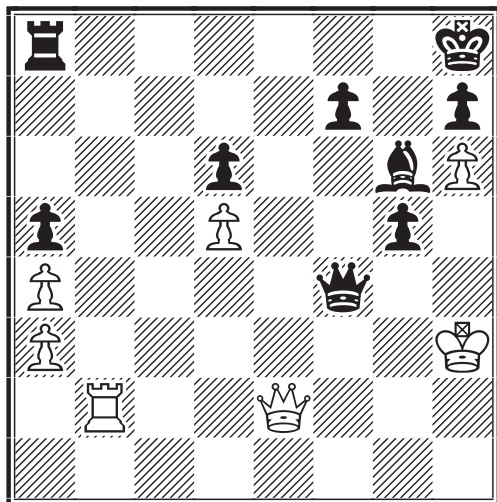

TRAIT AUX BLANCS

Partie Janowsky–Goliate, Ostende 1921.

George-H. Goliate (1899-1930) était un jeune et brillant joueur anglais qui mourut à la fleur de l'âge. C'est la seule partie que nous avons de lui.

Dawid Janowsky (1868-1927), né en Pologne et naturalisé Français, Jano pour les intimes, était célèbre pour la violence de ses attaques. Sa tendance à sous-estimer ses adversaires lui joua de nombreux mauvais tours.

SOLUTIONS DU N° 494

Rotlewi–Rubinstein :

Après 25...♖h3, les Noirs menacent imparablement ♖xh2#. Sur 26.♗f2, donnant la case g1 au Roi blanc, suit ♗xf2+ et mat. Il reste donc les coups de machine 26.♗d4 voire même 26.♗f3! Fxf3 27.♗d4 ♗xd4 28.♔xf3 ♖xh2#.

PETITE RECREATION

Mat... pari

1. ♗d1! ♗xf5 [1...♗xf1 2.♗f3#; 1...♗g4 2.♗e5#; 1...♗g2 2.♗e1#] 2. ♗f3#.

CURIOSITES ET ETUDES

JACQUES NEGRO - ARBITRE F.I.D.E.

DIAGRAMME N° 8

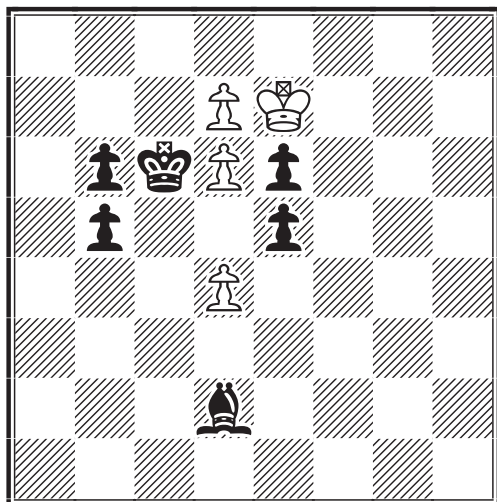

LES BLANCS JOUENT ET GAGNENT (10 points)

Note : Pas facile le gain, mais progression obstinée des Pions blancs pour faire plaisir au Roi blanc !

LE ROQUE

Laisse errer ta main sur la Tour,
Légère, ainsi, longtemps... avant le roque,
Sans bruit ni tambour,
Mais non aveuglément !

SOLUTION DU PROBLEME N° 7

1.e8♗/♖/♗/♘? 1...♖xe8 2.♗f8 ♖e2+ 3.♗h3! ♖e3+ 4.♗h4 ♖e4+ 5.♗h5! ♖e5+ 6.♗h6 ♖e1! 7.♗c5 ♖e8 8.♗xh7 ♖d8! 9.♗e7

Et non immédiatement 9.♗f8 à cause de 9...♖d7 clouant le Pion blanc.

9...♖c8 10.♗f8!

Et si maintenant la Tour noire cloue le Pion par 10...♖c7 elle est elle-même clouée par 11.♗d6!

Etude de J.N. Vancura, *Casopis CES*, 1916.

Envoyez vos solutions à Jacques Negro (adresse page III de couverture)
avant le 10 mai 2000

NOS TOURNOIS

TOURNOIS A CINQ JOUEURS

RESULTATS

2446 – 1. C. Jund et R. Christiaens 6, 3. A. Garcia-Pelayo 5, 4. M. Maumey 3, 5. F. Padovani 0.

2447 – 1. L. Laffranchise 6, 2. P. Testard 5½, 3. D. Tisserand 4½, 4. C. Lalanne 3½, 5. P. Hautot ½.

Et maintenant une expérience : la grille du premier tournoi à cinq nouvelle formule, assortie de quelques parties communiquées par Hervé Gerbaud. A poursuivre ?

☒ 5001, 1999	1	2	3	4	5	Pts
1. P. Nicolas	■	1 1	1 1	½ 1	1 1	7½
2. F. Alozy	0 0	■	1 1	1 0	1 1	5
3. M. Alberny	0 0	0 0	■	1 1	1 1	4
4. J. Treiber	½ 0	0 1	0 0	■	1 1	3½
5. D. Meslin	0 0	0 0	0 0	0 0	■	0

A.J.E.C. 5001, 1999 DEFENSE SCANDINAVE - B01

Maurice ALBERNY Pascal NICOLAS

1.e4 d5 2.exd5 ♖xd5 3.♗c3 ♖a5 4.d4 ♗f6 5.♗f3 ♗f5 6.♗e5 c6 7.♗c4 e6 8.g4 ♗e4 9.0-0 ♗d5 10.♗xd5 cxd5 11.♗d3 ♗d6 12.♗f4 ♖c7 13.c3 ♗c6 14.♖e1 0-0-0 15.♗g3 h5 16.♗xc6 ♖xc6 17.g5 ♗xg3 18.fxg3 ♗e4 19.♗xe4 dxe4 20.♖e2 h4 21.g4 ♖d5 22.♖d2 h3 23.♖xe4 ♖xg5 24.♖ae1 ♖g6 25.♖e2 ♖h4 26.♖f3 f5 27.♖f2 ♖f6 28.gxf5 ♖xf5 29.♖xf5 exf5 30.♖xh4 ♖g2+ 31.♖e3 ♖xh2 32.♖h8+ ♖d7 33.♖d3 f4 34.♖he8 ♖xb2 35.♖8e7+ ♖d8 36.♖e8+ ♖c7 37.♖8e7+ ♖b6 38.♖xg7 h2 39.♖h7 f3 40.♖h3 ♖g2 41.♖b1+ ♖a6 0-1

A.J.E.C. 5001, 1999 DEFENSE SICILIENNE - B23

Pascal NICOLAS Maurice ALBERNY

1.e4 c5 2.♗c3 ♗c6 3.f4 g6 4.♗f3 ♗g7 5.♗c4 e6 6.f5 gxf5 7.d3 ♗xc3+ 8.bxc3 fxe4 9.♗g5 ♗f6 10.0-0 ♗e5 11.♗b5 a6 12.d4 ♗g6 13.♗e2 h6 14.♖xf6 ♖xf6 15.♗xe4 ♖g7 16.dxc5 ♗h4 17.♗f1 ♖g8 18.♗d6+ ♖e7 19.c6 ♗xg2 20.♗xc8+ ♖axc8 21.♖xd7+ ♖f6 22.♖d4+ e5 23.♖d6+ ♖f5 24.♗d3+ e4 25.♖d7+ ♖f6 26.♖d4+ ♖e6 27.♖xe4+ ♖e5 28.cxb7 ♗e3+ 29.♖f2 ♗d1+ 30.♖f1 ♖c5 31.♖xe5+ ♖xe5 32.♖b1 ♖b8 33.c4 ♗c3 34.♖b6+ ♖e7 35.♗f4 f6 36.♗xe5 fxe5 37.♗f5 ♗a4 38.♖xh6

♗c5 39.♗c8 ♖d8 40.♖h7 ♗e4 41.♗e6 ♗g5 42.♖d7+ ♖e8 43.♖c7 1-0

A.J.E.C. 5001, 1999 DEFENSE PIRC - B09

Francis ALOZY Pascal NICOLAS

1.e4 d6 2.d4 ♗f6 3.♗c3 g6 4.f4 ♗g7 5.♗f3 0-0 6.♗d3 ♗c6 7.0-0 e5 8.fxe5 dxe5 9.d5 ♗e7 10.♗xe5 c6 11.♗g5 cxd5 12.♗xf6 ♖b6+ 13.♖h1 ♗xf6 14.♗xd5 ♗xd5 15.♗c4 ♖a6 16.exd5 b5 17.♗e3 ♗xb2 18.♖b1 ♖xa2 19.♗xb5 ♖b8 20.c4 ♗g7 21.♖d3 a6 22.♗c6 ♖xb1 23.♖xb1 ♖a3 24.♖f3 ♖c5 25.♖a2 a5 26.♗b5 ♖c7 27.♖e2 f5 28.♗c2 ♗e5 29.h3 f4 30.♗c6 ♗f6 31.♖f2 ♗e7 32.c5 ♗f5 33.♖d4 ♗f6 34.♖c4 ♖e5 35.♗a3 ♖e1+ 36.♖h2 ♖g7 37.d6 ♖c8 38.♗b7 ♖e8 39.♗b5 ♖d2 40.♗c7 ♖e1 0-1

A.J.E.C. 5001, 1999 DEFENSE SCANDINAVE - B01

Pascal NICOLAS Francis ALOZY

1.e4 d5 2.exd5 ♗f6 3.d4 ♗xd5 4.c4 ♗b6 5.♗f3 ♗g4 6.♗e2 e6 7.0-0 ♗e7 8.h3 ♗xf3 9.♗xf3 c6 10.♖d3 ♗a6 11.♖d1 ♖c7 12.a3 ♖d8 13.♗c3 e5 14.♗e3 ♗c5 15.♖c2 exd4 16.♗xd4 0-0 17.♗g4 ♖fe8 18.♗e2 ♗d6 19.♖f1 ♗bd7 20.b4 ♗a6 21.♗xa7 b6 22.♗xd7 ♖xd7 23.♗xb6 ♖xb6 24.c5 ♖c7 25.cxd6 ♖xd6 26.♖xd6 ♖xd6 27.♖d1 ♖e5 28.♗d4 ♗b8 29.♗f3 ♖f6 30.♖g1 g6 31.a4 ♖g7 32.♖c4 ♖e7 33.a5 h6 34.♖d8 ♖d7 35.♖xd7 ♗xd7 36.♗d4 ♗e5 37.♖c2 ♗g4 38.hxg4 ♖xd4 39.♖a4 ♖c3 40.a6 ♖c1+ 41.♖h2 ♖f4+ 42.♖h3 f5 43.♖d1 ♖xf2 44.♖d7+ ♖f6 45.♖xc6+ 1-0

A.J.E.C. 5001, 1999 DEFENSE SICILIENNE - B23

Pascal NICOLAS Jean TREIBER

1.e4 c5 2.♗c3 ♗c6 3.f4 d6 4.♗f3 g6 5.♗c4 ♗g7 6.0-0 ♗h6 7.d3 a6 8.f5 e6 9.fxe6 ♗xe6 10.♗d5 b5 11.♗b3 ♗a5 12.♗g5 ♖b8 13.♗f6 0-0 14.♗e7+ ♖h8 15.♗xg7+ ♖xg7 16.♗xe6 fxe6 17.♗g5 ♖f6 18.♖d2 ♖d8 19.♖xf6 ♖xf6 20.♗xh7+ ♖xe7 21.♖xh6 ♖h8 22.♖f1 ♖d4+ 23.♖h1 ♖xb2 24.♗f8 1-0

**A.J.E.C. 5001, 1999
PARTIE ESPAGNOLE - C60**

Jean TREIBER Maurice ALBERNY

1.e4 e5 2.♁f3 ♁c6 3.♁b5 b6 4.0-0 ♁ge7
5.d4 ♁xd4 6.♁xd4 exd4 7.♁xd4 a6 8.
♁e2 ♁c6 9.♁d5 ♁b7 10.c3 ♁e7 11.♁f3
0-0-0 12.♁f4 f6 13.♁d3 g5 14.♁g3 h5
15.h3 ♁e5 16.♁xe5 ♁xe5 17.♁d2 g4
18.♁e2 ♁e7 19.f4 ♁e6 20.b4 gxh3 21.
♁xh3 ♁xh3 22.gxh3 d5 23.exd5 ♁hg8+
24.♁f2 ♁xd5 25.♁b3 ♁f5 26.♁g1 ♁xf4+
27.♁e3 ♁e4+ 28.♁f2 ♁h8 29.♁g7 f5 30.
♁g6 ♁h4+ 31.♁f1 ♁he8 32.♁c1 ♁e3
33.c4 ♁xh3 34.a4 f4 0-1

NOUVEAUX TOURNOIS

5068 – niveau moyen : 2019

A. Veroni, C. Lalanne, J.-F. Pinto,
L. Renouf, D. Fourrage.

5069 – niveau moyen : 1910

S. Aquilina, J.-Ph. Dangauthier,
J.-F. Pinto, R. Martz, P. Brisson.

5070 – niveau moyen : 2159

F. Legrée, M. Noblesse, R. Christiaens,
F. Alozy, P. Nicolas.

**GRAND PRIX
DU 50^e ANNIVERSAIRE
DU COURRIER DES ECHECS**

**RESULTATS ET
CLASSEMENTS PROVISOIRES**

Demi-finale A – Mario Corinthios

Bertuli–Guidici 1/2-1/2
Valade–Roelens 1 - 0

1. Caron 5/6, 2. Guidici 3 1/2/5, 3. Van
Damme 2 1/2/4, 4. Bertuli 1/3, 5. Valade 1/4,
6. Roelens 1/5, 7. Labbé 0/1.

Demi-finale B – Georges Bouquet

Thimognier–Dournes 1 - 0
Thimognier–Perrusset 1/2-1/2
Galliot–Thimognier 0 - 1
Hostachy–Thimognier 1/2-1/2

1. Thimognier 3 1/2/5, 2. Perrusset et
Mary 2 1/2/3, 4. Schrader 2/6, 5. Hostachy
2/3, 6. Galliot 1/3, 7. Dournes 1/2/5.

Demi-finale C – Jean-Pierre Le Charles

Horchman–Landry 1 - 0

1. Horchman 4 1/2/5, 2. Sahl 3 1/2/5,
3. Muneret 2 1/2/5, 4. Bertrand 1 1/2/2,
5. Landry 1 1/2/3, 6. Chastanet 1 1/2/4,
7. Verstraeten 0/6.

MEMORIAL JACQUES JAUDRAN

L'A.J.E.C. organise un grand tournoi pour honorer la mémoire du président qui révolutionna l'association en lui donnant les structures qu'elle connaît encore aujourd'hui. Le comité directeur, lors de sa dernière réunion, a décidé de lui consacrer une compétition richement dotée, qui puisse concerner toutes les catégories de joueurs puisqu'elle comptera **deux classements parallèles et deux séries de prix identiques** :

- un classement classique aux points de match.
- un classement à l'indice de performance qui fait entrer en ligne de compte la force du joueur et la performance qu'il réalise en fonction de la valeur des joueurs qui lui sont opposés.

Il y aura huit parties à jouer en éliminatoires.

Le démarrage est prévu pour **le 15 novembre prochain !** Réservez donc une place dans votre calendrier ! Parlez-en à vos amis ! Le Mémorial Jacques Jaudran est ouvert à tous, ajécistes ou non !

Vous trouverez davantage de détails dans les prochains Courrier des Echecs ou en écrivant à Paul Gambini, 20253 Barbaggio (joindre une enveloppe timbrée et libellée à votre adresse pour la réponse).

P. GAMBINI

Demi-finale D – Serge Lacroix

1. Ruch 4/4, 2. Deneuille 3/3, 3. Drevet 2/2 4. Garcia-Pelayo 2/4, 5. Caillot 1/2/2, 6. Sobry 1/2/6, 7. Padovani 0.

Demi-finale E – Jacques Lemaire

1. Tinture et Venturini 3/4, 3. Bouchez 1 1/2/2, 4. Follic 1 1/2/4, 5. Soulas et Curnillon 1/4, (Andrianaho sans résultat).

Demi-finale F – Dr Pierre Bos

Becquerelle–Roignot 1 - 0
Roignot–Schlemaire 0 - 1
Schlemaire–Becquerelle 1/2-1/2
Roignot–B. Vincent 0 - 1

1. B. Vincent 4 1/2/6, 2. Becquerelle 3/5, 3. Schlemaire 2 1/2/4, 4. Nguyen-Legros 2/3, 5. Le Clanche 1 1/2/2, 6. Rivier 1 1/2/5, 7. Roignot 0/5.

Demi-finale G – Georges Renaud

1. Schaub, Dolz et Matisson 1 1/2/2, 4. Perron 1/2/2, 5. Le Bled et Picard 0/1, (Henry sans résultat).

COUPE DE FRANCE**RESULTATS****Premier tour****99/1T**

4. X. Blondé–J.-M. Antunes 2 - 0
14. M. Dunat–F. Célérier 2 - 0
21. X. Blondé–R. Di Pietra *1 - 1
24. D. Aubron–P. Testard 0 - 2
39. L. Grimbert–L. Lamôle 0 - 2

Deuxième tour**99/2T**

11. G. Gamant–L. Garay *1 - 1

15. D. Charpentier–H. Gerbaud 1 1/2-1/2

Troisième tour**99/3T**

12. M. Doudon–Y. Béraud 2 - 0
15. M. Doudon–P. Thirion *1 - 1

Quatrième tour**98/4T**

7. C. Robeson–J. Santini 1/2-1 1/2
9. H. Le Penneç–G. Cipriani 1/2-1 1/2

99/4T

7. R. Boutonnet–J. Meslage 1/2-1 1/2

Cinquième tour**98/5T**

2. J. Vedrunes–R. Serradimigni 0 - 2

* deux nulles

NOUVEAUX TOURNOIS**Premier tour - 00/1T**

5. P. Mayer–M.-T. Sireta
6. E. Ménager–P. Lesecq
7. Y. Béraud–R. Di Pietra

Deuxième tour - 00/2T

4. P. Testard–L. Lamôle
5. X. Blondé–L. Garay
6. S. Faure–R. De Winne

Troisième tour - 00/3T

3. J.-A. Bedel–R. Boutonnet
4. J.-F. Baudoin–L. Laffranchise
5. J.-F. Baudoin–L. Laffranchise
6. M. Doudon–P. Thirion
7. D. Charpentier–J.-L. Beyssac
8. P. Nicolas–P. Landry

Cinquième tour - 00/5T

1. G. Guidici–J. Santini

**TOURNOIS THEMATIQUES****NOUVEAU TOURNOI**

TH/00/01 – Partie Anglaise : 1.c4 e5 2.♗c3 ♘b4 3.♙c2. Lancé le 01/02/2000 : G. Cipriani, L. Brumant, F. Blaszczyk, G.

☒ TH/97/07	1	2	3	4	5	6	Pts
1. C. Deneuille	■	1 1	1 1	1 1	1 1	1 1	10
2. F. Le Roux	0 0	■	1 1	1 1	1 1	1 1	8
3. F. Blaszczyk	0 0	0 0	■	1 0	0 1	1 1	4
M. Plantet	0 0	0 0	0 1	■	1 0	1 1	4
5. P. Lescot	0 0	0 0	1 0	0 1	■	0 1/2	2 1/2
6. R. Eliot	0 0	0 0	0 0	0 0	1/2 0	■	1/2

Bornarel, M. Ballan.

TOURNOIS ANNONCES

TH/00/03 – Partie Viennoise : 1.e4 e5 2.♗c3 ♗f6. Début le 01/06/2000, limite d'inscription 01/05/2000.

TH/00/04 – Défense Pirc : 1.e4 d6 2.d4 ♗f6 3.♗c3 g6. Début le 01/09/2000, limite d'inscription 01/08/2000.

TH/00/05 – Gambit Dame : 1.d4 d5 2.c4 e6 3.♗c3 ♗f6. Début le 01/11/2000, limite d'inscription 01/10/2000.

G. GAMANT

L'ACTIVITE INTERNATIONALE

TOURNOIS INDIVIDUELS

RESULTATS

WT/M/GT/361 - 1. H. Namyslo (GER) 13, 2. S. Tramacere (ITA) et **L. Devocelle (FRA) 10**, 4. H. Jastrow (GER) 9½, 5. W. Engel (GER) 9, 6. W. Jones (USA) 8½, 7. D. Guldborg (DEN) 8, 8. P. Van der Linden (NLD) 6½, 9. A. Kustrin (ITA), H. Schmidt (GER), A. Tsibin (RUS) et L. Carlson (SVE) 5½, 13. Z. Bernardino (BRS) 4½, 14. G. Kirdin (RUS) 4, 15. A. Gil (ESP) 0.

WT/M/GT/363 - 1. I. Snape (ENG) 12½, 2. G. Schmulenson (ISL) 10½, 3. V. Gribovsky (RUS) 9½, 4. R. De Boer (NLD) et H. Sacher (GER) 9, 6. B. Grimm (GER) et V. Konev (RUS) 8½, 8. M. Guinsburg (ARG) et M. Vancura (CZE) 8, **10. B. Baroin (FRA)** et T. Biedermann (USA) 7, 12. A. Gil (ESP) 3½-, 13. M.

Astrov (RUS) 3, 14. E. Dikl (GER) 1, 15. S. Pasierb (GER) 0.

WT/M/GT/365 - 1. M. Koch (GER) et S. Harke (GER) 10½, 3. O. Thal (GER) 10, 4. M. Morss (USA) et H. Rohde (GER) 9½ 6. M. Kotrc (CZE) 7½, 7. H. Remus (USA), J. Caprano (GER) et M. Schaar (SWZ) 7, 10. E. Bellatalla (ITA) 6½, 11. S. Sagström (SVE) et A. Nikolitchev (RUS) 6½, **13. P. Danzanvilliers (FRA) 4½**, 14. M. Micklethwaite (ENG) 2½, 15. H. Larrauri (ARG) 0.

WT/H/907 - 1. H.R. Tepper (ARG) 6, 2. L. Castellano (ITA) et M. Mathias (GER) 3½, 4. E. Raffaele (ITA) et V.N. Sorokin (RUS) 3, **6. T. Genestier (FRA) 2**, 7. V. Novak (CZE) 0.

WT/H/914 - 1. G. Gomez (ARG) 5½, 2. F. Kellermann (GER), E.I. Golovko (RUS) et

L'ICCF organise les **XIV^{ES} OLYMPIADES**

– Préliminaires –

Cette importante compétition, organisée pour la première fois par voie électronique (Email), débutera en juin 2000. Chaque équipe nationale comportera 6 joueurs + 2 remplaçants. Des normes seront possibles (en fonction des équipes adverses). L' A.J.E.C. étant sollicitée, les candidatures sont à adresser le plus rapidement possible avant le :

29 avril 2000

à Denis Rozier,

Les Guichards, Maison Porta, 38410 VAULNAVEYS-LE-HAUT

☞ lasker38@hotmail.com

Chaque candidat doit signaler :

- son classement Elo actuel (ICCF, A.J.E.C., ou F.I.D.E.) et ses éventuels titres
- ses dernières références : participation à des tournois par correspondance ou sur l'échiquier, avec niveau ou catégorie
- sa motivation et ses objectifs personnels par rapport à une telle compétition par équipes
- ses coordonnées personnelles : postale et Email (téléphone si possible).

Bien sûr, la possession d'un matériel informatique adéquat est indispensable. La Commission de sélection de l'A.J.E.C. désignera les 6 joueurs (échiquiers 1 à 6) de l'équipe de France. Nous recherchons également des volontaires pour le poste-clé de capitaine de l'équipe.

Denis ROZIER

Responsable des rencontres officielles par équipes ICCF/A.J.E.C.

H. Schneider (SWZ) 4, 5. H. Kuna (GER) 2, 6. **G. Hauptmann (FRA) 1½**, 7. M. Von Elstermann (GER) 0.

WT/II/903 - 1. M. Mehrer (GER) 5, 2. **M. Lefebvre (FRA)** et M. Wagner (OST) 4½, 4. R. Pieleck (GER) 4, 5. H.H. Gostomski (GER) 2, 6. L. Monti (ITA) 1, 7. F. Bay-Wedel (DEN) 0.

WT/II/915 - 1. M. Tinjaca-Luz (ITA) et S. Shachova (RUS) 5½, 3. E. Roberts (NZD) 4. H.R. Meischner (GER) 3, 5. **M. Lefebvre (FRA) 2**, 6. R. Walter (GER) 3, 7. A. Richards (ENG) 0.

WT/III/950 - 1. P. Dunn (AUS) 5½, 2. R. Luey (AUS) 4½, 3. R. Würzebesser (GER) 4, 4. **T. Roux (FRA)** et C. Purcell (IRL) 3, 6. J. Huis in't Veld (NLD) 1, 7. A. Morrissey (ENG) 0.

3^e CHAMPIONNAT D'AFRIQUE

L'A.J.E.C. est représentée dans ce tournoi qui a été lancé le 1^{er} février par **Khalid Chorfi MI (MRC)**. Voici les autres concurrents : K. Bhari (KEN), A.A. Ponelis (RSA), O. Benagoudjil MI (ALG), S. Sami Sayed (EGY), M. Mohandoussaid (ALG), D. Knol (RSA), A. Fikri (MRC) et M. Kerrouche (ALG).

Le champion d'Afrique sera qualifié pour un ¾ de finale du championnat du monde.

Sigles utilisés : ALG Algérie, ARG Argentine, AUS Australie, BRS Brésil, CZE République Tchèque, DEN Danemark, EGY Egypte, ENG Angleterre, ESP Espagne, FRA France, GER Allemagne, IRL Irlande, ISL Islande, ITA Italie, KEN Kenya, MRC Maroc, NLD Pays-Bas, NZD Nouvelle-Zélande, OST Autriche, RSA Afrique du Sud, RUS Russie, SVE Suède, SWZ Suisse, USA Etats-Unis.

AU TABLEAU D'HONNEUR

● Patrick Spitz vainqueur du 60^e championnat d'Europe comme annoncé dans le Courrier des Echecs n° 487 de juillet 1999 (qualifié pour un ¼ de finale du championnat du monde) et qui devait encore achever deux parties a terminé son tournoi sur un score de 11½/14 soit avec 2½ pts d'avance sur le second, l'Autrichien K. Wallner.

● Eric Ruch a réalisé une norme de MI dans le tournoi ICCF MN/43.

C.D.E.

PAT THORN MEMORIAL

Suite au récent décès du Maître International Pat Thorn (annoncé dans le Courrier des Echecs de janvier 2000), la fédération anglaise a décidé d'organiser un tournoi de MI à sa mémoire. Cette compétition par voie postale sera toutes rondes et réunira 15 joueurs classés au-dessus de 2375 Elo ICCF, de façon à atteindre environ la catégorie VI.

L'A.J.E.C. sera représentée dans ce tournoi. Les candidats remplissant les conditions sont donc invités à se manifester auprès de S.-A. Bessis avant le 30 avril 2000. Précisons qu'aucun prix ne sera décerné. En revanche les inscriptions sont gratuites.

L'A.J.E.C. est également sollicitée pour présenter un joueur dans un tournoi de M.I. espagnol. Les joueurs intéressés et... classés à plus de 2375 Elo ICCF, doivent donc **s'adresser à S.-A. Bessis le plus rapidement possible.**

St.-A. BESSIS

SOLUTIONS DES PROBLEMES DU NUMERO 493

n° 9 – **Nenad Petrovic** (Yougoslavie), Die Schwalbe, 2^e Prix, 1954.

Jeu apparent : 1...♖c3, ♜c3 2.♗c4#
1...♞xe3 2.♗é4#

Clé : **1.♞h4** blocus : 1...♗a7/c7/xd6/d4, 1...♞d3, 1...♞d1 2.♞e1#; 1...♗c3 2.♗c4, ♞d4/e1#; 1...♞c3 2.♗c4#; 1...♞xe3 2.♗e4#; 1...♞d3 2.♞d4#; 1...♞c3 2.♗xb5#; 1...♞xe3 2.♗f5#.

n° 10 – **Leo Erland Valve** (Finlande), 1^{er} Prix, 1945.

Clé : **1.♞e7!** [2.♗g3#] 1...♗xe5 2.♗d6#; 1...♗7xe5 2.♞xd3#; 1...♞xe5 ou 1...♞f5

2.♗h7#; 1...♗3xe5 2.♞c2#.

n° 11 – **François Michel** (France), 1^{er} Prix, Problemnoter 1963.

Clé : **1.♗c4!** (menace 2.b3#)

Si 1...b3 2.♗ce3#, nombreux essais : 1.♗e4? ♗xf5!, 1.♗d4? ♗d3!, 1.♞g7? ♗xe3!, 1.♗c2? ♗b6!, 1.♗f3? ♗xf5!, 1.♗d6? ♗d3!, 1.a3? ♞b3!

n° 12 – **Arnoldo Ellerman** (Argentine), 1^{er} Prix, Il Problema 1931.

Clé : **1.♞d7!** (menace 2.♗e3#)

Si 1...♞f5 2.♞b4#, 1...♞f5 2.♞xh7#, 1...♞f5 2.♗g5#, 1...♞xe7+ 2.♗xe7#.

Essais : 1.♞d6? ♗c7+!, 1.♞b5? ♞f5!

LE COURRIER DES LECTEURS

DOMINIQUE AUBRON

EN réponse à la lettre de M. Philippe Testard, parue dans le Courrier des lecteurs du n° 490 page 303, intitulée “Savoir abandonner”, M. P. Ruiz-Vidal nous fait part de la réponse de M. Jean Martenot, parue dans le n° 300 de juillet 1982 (!) avec ce commentaire : « J’ai trouvé que les réflexions de notre ami, que je salue au passage, n’avaient pas pris la moindre ride. Mieux même, elles résument l’essentiel de mon opinion sur ce sujet. Qu’en pensez-vous ? »

Que faut-il faire lorsque votre adversaire s’obstine à continuer une partie perdue ? Tous les joueurs par correspondance ont eu ou auront à faire face à cette situation et certains l’admettent mal. Les quelques conseils ou réflexions qui suivent aideront peut-être la pilule à passer, même dans les cas difficiles.

D’abord, évitez les commentaires ironiques du genre : “N’espérez pas que je vais faire un infarctus” ou acerbes comme : “Portez-vous des lunettes en bois pour ne pas vous apercevoir que vous n’avez plus aucune chance ?” Et ensuite, faites appel à la logique dont normalement l’ajéciste moyen n’est pas totalement dépourvu. De quoi s’agit-il, en effet ? D’un adversaire qui s’obstine à continuer une “partie perdue”. Mais, comment diable peut-on continuer une partie perdue puisque, d’après la règle du jeu, il faut pour cela que le Roi adverse soit mat ? Il faut donc parler non pas d’une partie perdue, résultat objectif et incontestable, mais d’une position perdante, notion subjective tant qu’une analyse exhaustive irréfutable n’est pas produite.

Récemment, dans le n° 273 d’Europe-Echecs, le G.M.I. Edmar Mednis faisait une différence entre l’égalité pratique et l’égalité théorique et prenait en compte les possibilités d’erreurs amenant une position théoriquement perdue. Sa conclusion était “qu’en réalité, la nullité ne s’obtient pas, de loin, aussi aisément que les ouvrages sur les fins de parties le prétendent”. Tout joueur d’échecs sait qu’il en est de même pour le gain et c’est devenu un truisme de dire que rien n’est plus difficile à gagner qu’une partie théoriquement gagnée. Car il ne faut pas oublier qu’une partie d’échecs est avant tout la confrontation de deux intelligences, dans laquelle le savoir de l’un s’oppose au savoir de l’autre et que l’issue de la partie ne dépend pas seulement du

choix du meilleur coup théorique possible, mais du meilleur coup que le joueur est capable de concevoir.

*Ces considérations m’amènent à penser que la sportivité consiste beaucoup plus à défendre sa chance jusqu’au bout dans une partie, **tant qu’il reste des questions à poser à l’adversaire**, plutôt que de supposer qu’il connaît toutes les réponses sans le lui avoir demandé. Quant à dire que continuer une partie théoriquement perdante est un manque de respect envers le partenaire, il y a là un véritable retournement logique. En effet, est-ce respecter le partenaire que de considérer qu’il s’obstine stupidement à jouer n’importe quoi pour perdre son temps ou tout simplement parce qu’il est un peu mégalomane sur les bords ? Le respect de l’autre consiste plutôt à ne pas le prendre pour un imbécile, même s’il continue une partie avec une pièce de moins, ou une finale désespérée : il défend tout simplement son idée et celle-ci n’est pas forcément mauvaise. Et s’il se trompe, pourquoi lui en vouloir ? Dans cette hypothèse, il est probable qu’il ne jouera pas longtemps dans la même catégorie que vous et ce n’est pas parce qu’il est moins fort aux échecs qu’il est indigne de rester votre ami.*

La réponse... anticipée qu’a fait M. Martenot à M. Testard est tout à fait logique et dans l’esprit du jeu. Mais il y a des cas extrêmes, du genre “trois pièces en moins dans une position désespérée et sans possibilité de contre-attaque”. En fait, c’est, transposé aux échecs, le problème de l’acharnement thérapeutique en médecine : à quel moment faut-il débrancher les appareils ?

Solution du problème de la page 108

1. ♖g5+ ♜g8
2. ♗h6+ ♜f8
3. ♗h7+ ♜e7
4. ♗g8+ ♜d7
5. ♗f8+ ♜c8
6. ♗e7+ ♜b8
7. ♗d7+ ♜a7
8. ♗c8+ ♜a6
9. ♗b8+ ♜b5
10. ♗a7+ ♜b4
11. ♗a6+ ♜a3
12. ♗b5#.

CLASSEMENT A.J.E.C.

PATRICK MARY

29 Alozy F	2163	4155 Esch J	1921	1788 Meslage J	2278
2845 Anneti L	1855*	4302 Faure S	2088*	4342 Mietton L	1818*
3725 Antunes J	1811	1001 Fernandez J	1981	1872 Mottier R	1806
4067 Aquilina S	1899	1012 Fister B	2287	1904 Neubauer O	1938
4190 Armand L	1818	1015 Flécher J	1964	1925 Nossein F	1995
68 Aubron D	1925	3694 Follic J-M	2238	1965 Pansier P	2226
2716 Azéma P	2074	1032 Fournier F	2114	4280 Parisot S	1748*
4397 Azzoug S	1738*	3753 Fourrage D	2061*	2025 Perron P	2158
109 Bajoue C	1746*	4411 Gachon L	1935*	2026 Perrot P	1784*
117 Ballan M	1826	3081 Galliot X	2163	2053 Picard S	2090
132 Baroin B	2190	1069 Gamant G	2224	2085 Plantet M	1976
158 Baudoin J-F	2295	4219 Garcia G	2301*	4349 Portes G	1785*
4333 Baudoz S	1836*	4044 Gerbaud H	2090*	2114 Poupinel M	2202
179 Becquerelle P	2171	4388 Girardot P	2066*	2155 Rabouan J-F	2017
182 Bedu J-P	1840	3125 Godinot B	1774	2178 Renard A	1899
184 Beillœil J-P	1614*	1156 Goerlinger S MI	2573	2228 Robeson C	2229
214 Bennett M	1780*	1165 Gorge E	2340*	2237 Roelens R MN	2372
218 Béraud Y	1964	1181 Gourmelon J MI	2505	2243 Roignot P	2110
236 Bertola T EXC	2328	4377 Hareux H	2103*	4352 Rongvaux J-C	2034*
286 Blaszczyk F	1818	1261 Hartmann D	2114*	2249 Roos J MN	2477*
3794 Blondé X	1989*	3280 Herb P MN	2462	2272 Roux P EXC	2431
296 Bobel P	2068	3907 Horchman J-C MN	2493	3385 Roux T	2074
4265 Boisgard J-M	1789*	3938 Jabot Y-M	1709*	4156 Schlemaire D	2025*
343 Boudin J-L	1785*	4312 Jacquier L	1663*	2361 Schurra G	2046
375 Boutonnet R	2170	4466 Jardi-Talarn JS	2219*	2370 Sebag W EXC	2386
405 Brisson P	1928	4136 Jardin D	2074*	2385 Serradimigni R	2267
4426 Budin F	1916*	1364 Jolivet	1862	2402 Simonet D	1816
4041 Calvo R	2241*	3866 Kerdraon J	1869	4368 Soetewey P	2258*
476 Caprio V	2001	1409 Kiffer J-L	1935*	2424 Soulas P	2146
518 Cebollero D	1942	2703 Lafarge J-M MN	2562	4250 Svaton F	2080*
519 Célièrier F	1692*	3767 Laffargue M	1802*	3743 Testard P	2117
536 Charpentier D	2132	4005 Laffranchise L	2188	2491 Thimognier D EXC	2406
601 Cipriani G	2294	1458 Lalanne C	2063	4211 Thuillier D	1831*
4037 Coclet O	2192	1473 Landry P	2151	2502 Tinture L MN	2431
3919 Colnot C	1937	4144 Lapchin S	1881*	2503 Tisserand D	2015*
683 Dacquin S	2205	4406 Laporte D	1818*	4393 Tran-Binh-Loc P	1932*
694 Danzanvilliers P	2267	3941 Laurent C	2176	2519 Treiber J	2080
824 De Winne R	1872	1537 Le Duigou J-G	2209	4034 Valade P	2114
777 Deneuille C	2243	3871 Le Penneç H	2255*	3335 Vasseur O	2166
823 Devocelle L EXC	2331	3981 Le Roux F	2122	2586 Verdier P MI	2411
3869 Didier L	2063*	1540 Lefebvre M	1901	3413 Veroni A	2086
838 Dolz J	2078	1587 Léotard C MN	2625	3977 Vincent B	2212
852 Doudon M	2132	2949 Lescot P	1874	4125 Vincent D	2343*
2909 Dournes R EXC	2102	1606 Lesecq J	1930	3448 Werbrouck J-M	1950
864 Druon R MN	2182	1712 Mare A	2107	2659 Weyand F	2216
4409 Dunat M	1830*	1761 Maumey M	2081	3382 Zajac S	1898
916 Durandal J	2057	4320 Ménager E	1598*		
926 Dury E	2066	4277 Mercier J-L	1940*		

Total = 142 joueurs

ARCHIVES ET VIEUX PAPIERS

Notre archiviste recherche tous documents relatifs à l'histoire des Echecs, en particulier joués par correspondance, en France. Si vous êtes en possession de trésors tels "La Stratégie", "Les Cahiers de l'Echiquier français", "l'Echiquier de Paris" ou "l'Echiquier de France", les "bulletins FFE" de la première moitié du XXème siècle, la "Revue des Echecs", "le Monde des Echecs", les rubriques du "Monde illustré", de "la Régence" ou de "la Nouvelle Régence", ou tout autre vieux papiers, veuillez contacter Laurent TINTURE au 04.66.48.66.70. Merci.

A.J.E.C.

ASSOCIATION DES JOUEURS D'ECHECS PAR CORRESPONDANCE
AFFILIEE A L'INTERNATIONAL CORRESPONDENCE CHESS FEDERATION
SIEGE SOCIAL : 3, RUE DES FOSSES, 03100 MONTLUÇON

COMITE DIRECTEUR

BERRIOT, BESSIS, BRIDIER, GAMANT, GAMBINI, GEIDER, HEIM, JOUAULT, MARY,
RUIZ-VIDAL, SALAÜN, SIMONET, TINTURE, VUILLEMIN

RESPONSABLES

• **Président** : P. MARY, 238 bis, avenue Pasteur, 49100 Angers, ☒ famille.mary@wanadoo.fr
• **Vice-présidents** : B. BERRIOT, 18, rue des Andiers, 02820 Saint-Erme et S.-A. BESSIS, 6, rue Corneille, 02200 Soissons, ☒ stab6@wanadoo.fr • **Secrétaire** : D. SIMONET, 7, impasse des Fauvettes, 03100 Montluçon • **Trésorier** : G. VUILLEMIN, rue du Puech, 48000 Badaroux • **Trésorier adjoint** : P. BRIDIER, 110, boulevard de Fraissinette, 42100 Saint-Etienne • **Contact Email** : F. GEIDER, 31, rue du Nord, appt 301, 72000 Le Mans, ☒ fgeider@club-internet.fr • **Adhésions** : J.-M. FOLLIC, 11, rue du Général-de-Gaulle, 56240 Plouay, ☒ jfollic@aol.com • **Délégué F.F.E.** : M. LE GARREC, 95, rue de l'Aber-Ildut, 29800 Landerneau, ☒ ajec.legarrec@wanadoo.fr • **Délégué à la propagande et coordinateur action information** : J. NEGRO, Nice-Matin (Echecs), 214, route de Grenoble, 06290 Nice Cedex 3, Tél/Fax 04.93.79.83.83+ du mardi au vendredi de 9 h à 12 h • **Classement** : P. MARY (adresse ci-dessus) • **Archives** : L. TINTURE, 1, place de la Poste, 48190 Le Bleymard, ☒ laurent.tinture@wanadoo.fr • **Arbitre national** : M. FEROU, 91, rue des Magnolias, 13300 Salon-de-Provence.

COMPETITIONS NATIONALES

• **Directeur général des tournois** : B. BERRIOT (adresse ci-dessus) • **Championnat de France** : B. JOUAULT, 6 bis, rue du Neubourg, 27000 Evreux, ☒ bruno.jouault@wanadoo.fr • **Tournois à 5 joueurs (8 parties)** : David VINCENT, 205, rue Les Friés, 76520 Gouy, ☒ davidgaille.vincent@libertysurf.fr • **Coupe de France** : B. HEIM, 13, rue de Saverne, 67700 Haegen • **Tournois thématiques** : G. GAMANT, 443, rue de Guergay, 22310 Plestin-les-Grèves • **Championnats régionaux et inter-régionaux** : J.-S. TROCHET, 1, avenue des Romains, 74000 Annecy, ☒ jstee@wanadoo.fr • **Grand Prix du 50^e Anniversaire du C.D.E. et Mémorial Jacques Jaudran** : P. GAMBINI, 20253 Barbaggio • Les adhérents de l'A.J.E.C. s'inscrivent directement auprès des directeurs concernés. Tous les tournois organisés par l'A.J.E.C. sont gratuits, fournir une enveloppe timbrée sans adresse lors de votre inscription. Pour recevoir la grille complète des résultats, joindre une enveloppe affranchie. A l'A.J.E.C. les parties se jouent par courrier postal. Il est possible cependant d'échanger ses coups par fax ou par Email, les directeurs de tournois se réservant la possibilité d'exiger un retour à la correspondance traditionnelle en cas de problème.

TOURNOIS INTERNATIONAUX

• **Délégué ICCF** : S.-A. BESSIS (adresse ci-dessus) • **Tournois individuels et Rencontres officielles par équipes** : D. ROZIER, Les Guichards, Maison Porta, 38410 Vaulnaveys-le-Haut, ☒ lasker38@hotmail.com • **Rencontres amicales par équipes** : S.-A. BESSIS (adresse ci-dessus) • Droits d'inscription payables par chèque postal, bancaire ou mandat cash à l'ordre de l'A.J.E.C. Tournois à normes = 120 F, EU-7 joueurs et WT-7 joueurs = 40 F, EU-11 joueurs et WT-11 joueurs = 60 F, tournois thématiques = 40 F. • **Tournois Email internationaux** : F. GEIDER (adresse ci-dessus), tous renseignements concernant les tarifs et les modalités d'inscription peuvent être obtenus en consultant le site web de l'A.J.E.C.

MATERIEL ET FOURNITURES

• **Cartes de jeu** : Elles sont réservées aux adhérents. S'adresser à J. CHATENET, 43, route de Limoges, 19510 Masseret, en joignant le titre de paiement (chèque postal, bancaire ou mandat cash à l'ordre de l'A.J.E.C.). Cartes vertes pour les compétitions nationales ou cartes roses pour le jeu international 50 F les 150, 80 F les 300.

SITE WEB DE L'A.J.E.C. : <http://www.multimania.com/ajec/ajec.html>

MAGIE DU PROBLEME D'ECHECS

JACQUES NEGRO – ARBITRE F.I.D.E.

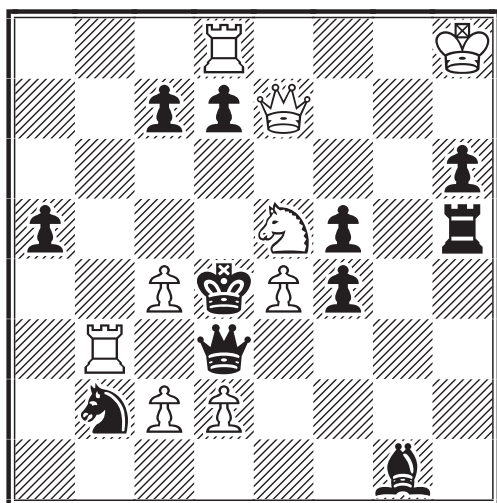

13

Les Blancs jouent
et font mat en deux coups
(2 points)

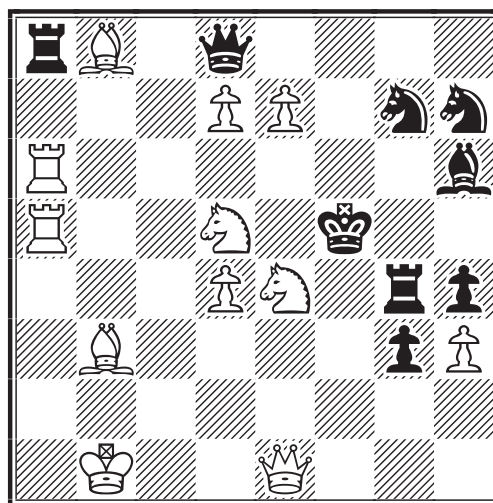

14

Les Blancs jouent
et font mat en deux coups
(2 points)

CONCOURS DE SOLUTIONS DE L'AN 2000

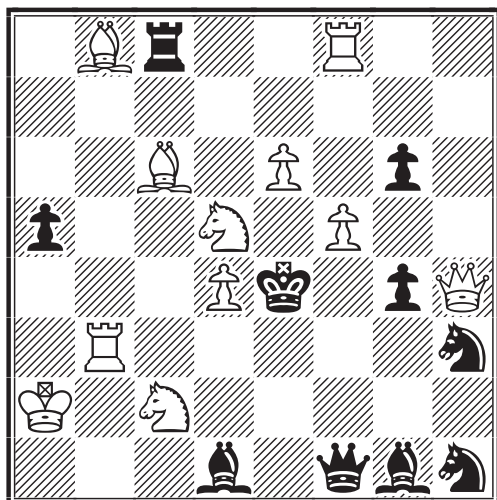

15

Les Blancs jouent
et font mat en deux coups
(2 points)

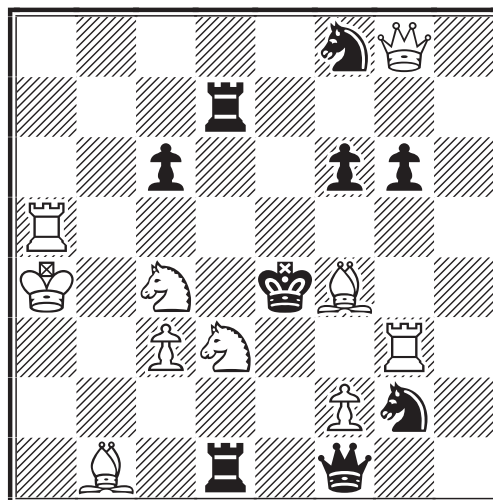

16

Les Blancs jouent
et font mat en deux coups
(2 points)

Envoyez vos solutions avant le 10 mai 2000

Pendant toute la période du concours (de janvier à décembre 2000) nous vous proposons d'abonner au Courrier des Echecs vos amis, amies, clubs, etc. pour la modique somme de 100 F !! S'adresser à :

JACQUES NEGRO

Journal Nice-Matin, 06290 Nice Cedex

Le courrier des échecs

mai

2000

496

REVUE MENSUELLE DU JEU D'ÉCHECS PAR CORRESPONDANCE



18 FRANCS

LE COURRIER DES ECHECS

REVUE MENSUELLE DU JEU D'ECHECS PAR CORRESPONDANCE

NUMERO 496 – MAI 2000

FONDEE EN 1947 PAR
GASTON BALBO

DIRECTEUR DE LA PUBLICATION
ET REDACTEUR EN CHEF
PIERRE RUIZ-VIDAL
335, rue de Vaugirard
75015 Paris

PRECEDENTS DIRECTEURS
GASTON BALBO
(1947-1973)
JACQUES JAUDRAN
(1973-1997)

REDACTEUR ADJOINT
JACQUES NEGRO

REDACTEUR ADJOINT ET CORRECTEUR
LAURENT TINTURE, MN

COLLABORATEURS
BERNARD DECALLONNE
GILLES GUIDICI
KENNETH GUNNELL
PASCAL HERB, MN
JEAN-OLIVIER LECONTE, MI
MICHEL LECROQ, GMI
CHRISTOPHE LEOTARD, MN
MARC MAUMEY
MANUEL MENETRIER, EXC
ERIC RUCH, MN
ALAIN SOUVAIS
PHILIPPE TOMBETTE, MI

COURRIER DES LECTEURS
DOMINIQUE AUBRON
Echuffley, 61500 Essay

CHANGEMENT D'ADRESSE
(au plus tard le 10 pour
le C.D.E. du mois suivant,
joindre une enveloppe affranchie)
DANIEL SIMONET
7, impasse des Fauvettes,
03100 Montluçon

DEMANDE DE C.D.E. ANCIENS
JACK LE DESSERT
Le Bourg, 23600 Soumans

COMPOSITION ET MISE EN PAGE
LE COURRIER DES ECHECS

IMPRIME EN FRANCE
TOURON & FILS
Limoges-Feytiat
☎ 05 55 06 37 17
📧 touren.imprimerie@wanadoo.fr

COMMISSION PARITAIRE N° 70340

TARIFS 2000

Couplé cotisation A.J.E.C. et abonnement au C.D.E. : 220 F. Les adhérents reçoivent le C.D.E., ont accès aux tournois et figurent au classement.

Abonnement simple au C.D.E. : 200 F. Les abonnés reçoivent le C.D.E. mais n'ont accès ni aux tournois ni au classement. Cet abonnement assure le service mensuel du C.D.E. (sauf au mois d'août).

Cotisation A.J.E.C. : 150 F. Elle permet de participer aux tournois organisés par l'A.J.E.C. et de figurer au classement.

Etranger : couplé cotisation-abonnement 260 F, abonnement au C.D.E. 220 F, cotisation A.J.E.C. 150 F, supplément pour envoi du C.D.E. par avion 65 F.

Cotisations et abonnements sont valables du 1^{er} janvier au 31 décembre, les règlements se font par chèque postal, bancaire ou mandat cash.

NOUVEAUX ABONNES

JEAN-MARC FOLLIC

11, rue du Général-de-Gaulle, 56240 Plouay

✉ jfollic@aol.com

Les abonnements au C.D.E. reçus entre le 1^{er} janvier et le 30 septembre comptent pour l'année entière et donnent droit au service du C.D.E. à partir du premier numéro de l'année. Ceux reçus entre le 1^{er} octobre et le 31 décembre ne prendront effet qu'à partir du 1^{er} janvier de l'année suivante. Les numéros d'octobre, novembre et décembre seront envoyés, sur demande, à tarif minoré.

RENOUVELLEMENT DES ABONNEMENTS

GASTON VUILLEMIN

rue du Puech, 48000 Badaroux

Les renouvellements doivent se faire pour un ou deux ans dès la parution du bulletin de renouvellement (C.D.E. de septembre) et en tout cas avant le 15 décembre de l'année en cours.

TARIFS PUBLICITE

1 page : 5720 F (11 numéros) et 572 F (1 numéro), 1/2 page 2990 F et 299 F, 1/4 page : 1625 F et 162 F, 1/8 page : 845 F et 84 F. Photo ou typon à la charge de l'annonceur. Règlement par chèque postal, bancaire ou mandat cash. Pour les adhérents de l'A.J.E.C. : première annonce gratuite, les suivantes 33 F l'annonce. S'adresser à P. RUIZ-VIDAL avant le 10 de chaque mois pour parution le mois suivant.

PAIEMENTS DESTINES A L'A.J.E.C.

Tous les paiements destinés à l'A.J.E.C. (abonnement, cotisation, renouvellement, droits d'inscription dans les tournois, matériel, publicité, etc.) doivent se faire par chèque postal, bancaire ou mandat cash, libellés au nom de l'A.J.E.C. sans autre spécification et adressés aux responsables concernés. N° du C.C.P. : 30041 00001 0 678721W 020 90 Paris; Le numéro souligné est suffisant pour un virement à l'intérieur de la métropole et des DOM-TOM.

LES GRANDES FIGURES DE L'A.J.E.C.

ANDRE GIRAUDET

C'EST en 1954 que j'ai adhéré à l'A.J.E.C. et envoyé ma première inscription ! Avant, je "poussais du bois" mais une longue maladie m'a fait goûter au jeu par correspondance que je n'ai plus jamais quitté par la suite. J'avais non seulement le désir d'analyse et de recherche mais aussi le goût des relations souvent amicales qui se nouent entre joueurs.

J'ai commencé par jouer dans des tournois nationaux et participer à la coupe de France. A cette époque, j'ai connu Henri Evrard, fondateur de la L.I.S.E. (Ligue InterSana des Echecs) et collaboré à la revue Pat.

Rapidement, j'ai éprouvé le besoin de contacts plus larges et je me suis inscrit à un tournoi international ICCF. Ce fut un immense plaisir de rencontrer des adversaires du monde entier.

Lorsqu'on est passionné par un hobby, on en vient tout naturellement à l'animation pour apporter sa pierre à l'édifice et promouvoir ce qui vous procure tant de satisfactions.

C'est ainsi qu'en février 1969, j'accepte, à la demande du président Fernand Supper, d'assurer la direction des tournois internationaux. Je fais alors la connaissance des responsables de l'ICCF qui, au congrès de Lugano en 1971 où la France est repré-

sentée par Roland Jouanisson, me nomment Arbitre International ICCF.

En 1972, l'A.J.E.C. organise la Coupe du XXV^e Anniversaire du Courrier des Echecs et j'en assure l'arbitrage. La même année, je participe au présidium de l'ICCF à Arnhem (Pays-Bas) et je rencontre Hans Werner Von Massow, le président aux qualités humaines unanimement reconnues, E. Larsson, dévoué secrétaire général, Ing. Paul Diaconescu, grand ami de la France et de l'A.J.E.C. et beaucoup de personnalités, d'animateurs, tous très impliqués dans le monde des échecs. Notre association commence à participer à la vie internationale.

En janvier 1973, dans le cadre d'une émission sur les échecs, la télévision permet à Gaston Balbo, problémiste reconnu et moi-même de dire quelques mots sur le jeu par correspondance. La même année, je deviens vice-président de l'A.J.E.C. et

Présidium ICCF de Nice 1974 – Le président H.W. Von Massow remet un échiquier souvenir à André Giraudet





1981 – Leçons d'échecs par le G.M.I. Ing. Paul Diaconescu

délégué ICCF. Jacques Jaudran est président et nous œuvrons ensemble pour l'évolution de l'A.J.E.C. Au congrès de Varsovie, auquel je participe avec Roland Jouanisson, je suis nommé membre de la Commission des règlements ICCF.

1974, grande année pour l'A.J.E.C. qui, en même temps que se déroulent les olympiades échiquéennes et les réunions de la F.I.D.E., organise le présidium de l'ICCF à Nice et reçoit des grands noms des échecs : Professeur Max Euwe, président de la F.I.D.E., Horst Rittner, champion du monde, Albéric O'Kelly, ancien champion du monde... Ces participants sont tous très heureux de concilier travail et échecs dans un cadre aussi agréable.

En 1978, au congrès de Munich, j'obtiens

l'autorisation de lancer un tournoi ICCF à normes de Grands Maîtres, ce sera le Tournoi du XX^e Anniversaire de la revue Europe-Echecs.

Je suis nommé vice-président de l'ICCF au congrès de Järvenpää (Finlande) en juillet 1979.

Le 15 septembre 1981, le Docteur Volf Bergraser est nommé Grand Maître ICCF ! Titre acquis lors du Tournoi du XX^e Anniversaire d'Europe-Echecs.

1982, le président Pierre Couët me charge de l'organisation du congrès de l'ICCF à Paris – pour la petite histoire, les réunions auront lieu rue de l'Echiquier ! – C'est une belle réussite de l'A.J.E.C. En dehors des heures consacrées à l'étude des problèmes échiquéens, les délégués apprécient le

**COUPE DU MONDE X, pré1. 103, 1994
DEBUT DUNST - A00**

Rick CHRANOWSKI CANADA

André GIRAUDET FRANCE

1.♖c3 c5 2.f4 e6 3.♟f3 ♖c6 4.e4 a6 5.a4
♗d6 6.d3 ♗c7 7.♜e2 ♟e7 8.♗e3 d5
9.♗xc5 ♗xf4 10.♗xe7 ♟xe7 11.g3 ♗h6
12.♗g2 0-0 13.0-0 ♜b6+ 14.♞h1 ♜xb2
15.♗a2 ♜a3 16.exd5 ♟xd5 17.c4 ♟e3
18.♞fb1 ♜xa4 19.♖c3 ♜c2 20.♜xc2 ♟xc2
21.♞a2 ♟e3 22.♗h3 ♞d8 0-1

**COUPE DU MONDE X, pré1. 103, 1994
DEBUT SICILIENNE - B96**

Frank KREIDEWEIß ALLEMAGNE

André GIRAUDET FRANCE

1.e4 c5 2.♟f3 d6 3.d4 cxd4 4.♟xd4 ♟f6
5.♖c3 a6 6.♗g5 e6 7.f4 b5 8.e5 dxe5
9.fxe5 ♜c7 10.♜e2 ♟fd7 11.0-0-0 ♗b7
12.♜g4 ♜xe5 13.♗xb5 axb5 14.♞he1 h5
15.♜h4 ♜c5 16.♞xe6+ fxe6 17.♟xe6 ♜f5
18.♟xb5 ♞f7 19.♟ed4 ♜g4 20.♞f1+ ♞g8
21.♜f2 ♞h7 22.♜f7 ♞xa2 23.♞b1 ♗d5
24.h3 ♞xb2+ 25.♞xb2 ♜xd4+ 0-1

charme de Paris au mois d'août et... Versailles. Lors de ce présidium, Paul Diaconescu est nommé Grand Maître ICCF.

Je deviens président de l'A.J.E.C. en 1983. Mon objectif est d'atteindre 2000 adhérents. Durant les années qui suivent, l'activité de l'A.J.E.C. est importante, de grandes compétitions sont lancées : le Mémorial O'Kelly à normes de Grands Maîtres, la Coupe latine III, la Coupe Nord-Atlantique, la super Coupe latine Europe-Amérique, les X^e Olympiades, le III^e championnat d'Europe par équipes. Nos joueurs sont présents partout. Plusieurs demi-normes de M.I. ICCF sont réalisées. Est également organisé un tournoi open à la mémoire de O'Kelly. Il rassemble 260 participants et est dirigé par Daniel Simonet.

En 1983, je passe le flambeau de délégué ICCF à Jacques Bodis.

Lors du présidium de 1984, en Yougoslavie, je reçois la médaille d'or de l'ICCF pour services rendus aux échecs. Gaston Balbo reçoit la même distinction.

1989, les années passent, il faut assurer l'avenir... et le moment est venu de transmettre le relais. Maxime Le Garrec est élu président de l'A.J.E.C., je conserve la direction des tournois internationaux.

En 1995, à la suite d'une grave maladie, je remets les tournois internationaux à

Georges Gamant et en 1997, je quitte le Comité directeur. Mon activité à l'A.J.E.C. m'a procuré de grandes satisfactions ; l'excellent esprit d'équipe que j'ai toujours rencontré, la coopération sincère et efficace ont grandement facilité ma tâche. Je tiens à remercier vivement tous ceux qui ont participé à cette action.

Maintenant, à l'aube de ma quatre-vingtième année, je dispute encore quelques parties internationales dont je ne saurais me passer... N'est-ce pas un moyen efficace pour éviter la fuite des neurones ?

Amitiés et prospérité à l'A.J.E.C.

A. GIRAUDET

André Giraudet est à n'en pas douter un personnage clé, présent depuis cinquante ans dans la vie de notre Association. Comme vous pourrez le constater, il a touché à tout. Au comité directeur, nos chemins se sont croisés et fort heureusement, la mise au point de cet article m'a permis de faire sa connaissance. J'ai découvert un ami dévoué, très sympathique, toujours positif, prêt à construire et à aller de l'avant. Assurément un modèle pour nous tous ! Il a eu 80 ans le 5 mai 2000. Bon anniversaire Monsieur le Président !

P.R.-V.

Juin 1991 – Réunion de travail du bureau de l'A.J.E.C.
De gauche à droite : Marcel Bert, Pierre Maréchal, André Giraudet et René Salaiin



QUELQUES REMARQUES SUR L'ORGANISATION DE L'ICCF ET DE L'A.J.E.C.

PIERRE BRIDIER

CE qui va être dit sur l'A.J.E.C. (Association des Joueurs d'Échecs par Correspondance) s'applique aussi à d'autres fédérations nationales. Il est plus facile de recruter des adhérents que de les garder. Ce qui fidélise un adhérent c'est avant tout la beauté du jeu d'échecs dans les luttes à armes égales, d'où l'importance des compétitions qui regroupent des adversaires de forces comparables. Or depuis plusieurs années on a vu se multiplier le nombre des autres compétitions, nationales ou internationales, offertes par l'A.J.E.C. Cette politique est l'une des principales causes de la baisse des effectifs. Pour la même raison, l'ICCF (International Correspondence Chess Federation) s'est développée au détriment des fédérations nationales qui sont sa raison d'être et qu'elle était censée servir. Elle commence à subir les conséquences du préjudice qu'elle leur a causé. Si l'ICCF n'adopte pas une politique de soutien aux fédérations au lieu de leur faire concurrence, les fédérations et l'ICCF elle-même seront condamnées à périr.

Les dix mesures suivantes contribueraient à rétablir la situation :

1 Procéder à un partage des services offerts respectivement par l'ICCF et les fédérations nationales. Comme dans tous les sports, la fédération internationale doit limiter son rôle à l'organisation des compétitions de haut niveau et au classement des joueurs qui y participent. Elle doit laisser aux diverses fédérations le soin de recruter les joueurs, de les encadrer, de les former et de les classer dans un classement national.

2 Pour ne pas concurrencer les fédérations nationales, limiter la publication du classement ICCF à un niveau assez haut (2300 par exemple). Les Elo-ICCF inférieurs sont d'ailleurs ceux où l'on détecte le plus grand nombre d'anomalies et les compétitions nationales permettraient à ceux qui le méritent d'accéder plus rapidement à ce niveau.

3 En conséquence de la remarque précédente, reconnaître par l'ICCF la validité des classements nationaux suffisamment fiables, ces classements permettant à l'ICCF de donner à ses nouveaux joueurs un classement de départ lorsqu'ils sont déjà classés dans leur fédération. Le classement ICCF s'en trouverait amélioré.

4 Observer que les classements nationaux sont a priori plus fiables que le classement ICCF, surtout pour les joueurs faibles ou moyens, parce que, pour des raisons de technique statistique, un classement national doit prendre en compte toutes les parties des joueurs alors que le classement ICCF ne doit prendre en compte que les parties internationales. Cela se confirme

par l'analyse des comptes de points des joueurs de l'A.J.E.C. qui montre que les anomalies du classement A.J.E.C. sont beaucoup moins nombreuses que celles de l'Elo-ICCF.

5 A l'A.J.E.C., tant qu'un équilibre raisonnable ne sera pas rétabli entre le nombre des adhérents et le nombre des compétitions, ne conserver que les tournois qualificatifs à cinq joueurs, la coupe de France, le championnat de France et les tournois internationaux, avec la gratuité de l'inscription aux compétitions nationales.

6 Observer que les tournois à cinq joueurs de l'A.J.E.C. dans lesquels l'écart de force, calculé en Elo, entre deux adversaires est limité, ont permis la suppression des divisions. La suppression des divisions à l'ICCF permettrait d'éliminer la distinction entre les catégories III, II, I, H et M. Les statistiques montrent d'ailleurs que les trois premières de ces catégories sont d'un niveau moyen à peu près équivalent, ce qui était à prévoir vu l'absence de condition posée à l'inscription. Par répercussion, chacune de ces trois catégories regroupe des joueurs de forces trop différentes.

7 Considérant que, dans un avenir pas très lointain, les joueurs au-dessus d'un certain niveau seront pratiquement tous déjà équipés d'un ordinateur, programmer dès maintenant à l'ICCF le maintien des seules compétitions Email et la suppression de la plupart des tournois EU dont l'intérêt sera considérablement réduit. L'organisation de l'ICCF en serait très simplifiée et son classement très amélioré : un nombre important des anomalies

constatées proviennent du fait que, lorsqu'une partie dure quatre ans ou plus, on ne sait plus à quelle date correspond la force d'un joueur indiquée par son Elo.

8 Au contraire et pour éviter tout effet d'exclusion à la base, ne pas organiser de tournois Email dans les fédérations nationales, mais seulement (comme actuellement à l'A.J.E.C.) permettre cette forme de correspondance si les deux adversaires sont d'accord, ce qui sera de plus en plus fréquent.

9 Ramener le temps de réflexion à 30 jours par série de 15 coups pour l'adapter au rythme rapide de notre époque. En compensation porter à 10 jours le maximum de réflexion pour 1 coup, ce qui éviterait aux joueurs de devoir avertir le directeur du tournoi avant les congés d'une semaine qui sont de plus en plus pratiqués. Toutes les parties, y compris celles des compétitions internationales, pourraient être arbitrées après 18 mois.

10 Remplacer l'Elo-ICCF, dont les lacunes ont été rendues manifestes, par mon système. Le classement ICCF en serait une fois de plus amélioré (voir numéros 3, 4, 6, 7 et 9). Toutes ces mesures rétabliraient une effective solidarité entre les fédérations et l'ICCF. Elles n'auraient plus, ni l'une, ni les autres, à redouter la concurrence des associations très dynamiques spécialisées dans le jeu électronique.

LE SYSTEME DE CLASSEMENT C.P.B. (CAPITAL-POINTS BRIDIER)

Chaque joueur dispose d'un capital-points (C.P.) correspondant à sa force au jeu d'échecs. Le C.P. est assorti d'un indice de fiabilité (I.F.). A tout nouveau joueur il est

attribué un C.P. de 500 et un I.F. de 500, soit un classement de 500,500. Les joueurs ayant des références se mettent en rapport avec le directeur du classement qui leur attribue un C.P.B. de départ.

A chaque partie non nulle, un certain nombre de points, "l'enjeu", est ajouté au C.P. du gagnant et un autre est retranché du C.P. du perdant. Simultanément, l'I.F. de chaque joueur est diminué de l'enjeu gagné ou perdu jusqu'à ce qu'il soit ramené à 100. Pour calculer les enjeux, on utilise le barème suivant :

Ecart :

0 10 20 30 40 60 80 100 140 200 >200

Enjeu :

10 9 8 7 6 5 4 3 2 1 0

C'est un barème logarithmique : chaque fois que l'écart augmente de 60, l'enjeu est réduit de moitié. Si le plus faible gagne, l'enjeu est de 10 ; si le plus fort gagne, l'enjeu est fonction de l'écart entre les C.P. des deux joueurs arrondis au chiffre supérieur figurant dans le barème.

L'enjeu du barème est appliqué sans modification aux deux adversaires s'ils ont tous les deux un I.F. de 500 (c'est le cas général entre nouveaux adhérents) ou s'ils ont tous les deux un I.F. de 100 (c'est le cas le plus fréquent entre joueurs anciens). Dans les autres cas, l'enjeu du barème est multiplié par un coefficient différent pour les deux joueurs. La formule donnant les deux coefficients est :

$$C = (1 + 19A - B - 3AB) / 16$$

où C est le coefficient du joueur, A le centième de son I.F. et B le centième de l'I.F. de son adversaire. Cette formule a pour effet d'accélérer le classement des nouveaux

Monsieur Horst GEIDER,

dans sa 82^e année, est parti vers la lumière dimanche 5 mars 2000
entouré de l'amour des siens.

Joueur actif des années 50 aux années 70, il aimait passionnément le jeu d'échecs, tant à la pendule (1^{er} de la catégorie « fédérale » au 31^e championnat de France à Vittel en 1956, il dispute en 1957 à Bordeaux le championnat de France national dont le vainqueur fut un joueur bien connu des Ajécistes, le Dr Bergraser) que par correspondance (Dr.-Dyckhoff-Fernschach-Gedenkturnier et tournois ICCF européens de catégorie M).

Il fut naturellement adhérent de l'A.J.E.C. et motiva profondément le rédacteur de ces lignes pour la pratique des échecs.

Frank GEIDER.

joueurs sans compromettre la fiabilité du classement des anciens.

Après chaque partie, le C.P. d'un joueur ne peut être inférieur à 100. L'I.F. ne peut être inférieur à 100 ni supérieur à 500. L'I.F. des joueurs dont le C.P. est inférieur à 500 ne peut être supérieur à leur C.P. L'I.F. des joueurs dont le C.P. est égal ou supérieur à 500 ne peut être supérieur à 1100 moins le C.P.

Les joueurs qui sont restés deux ans ou plus sans jouer conservent leur C.P. mais, pour tenir compte de la baisse de fiabilité, leur I.F. est remplacé par les montants suivants, s'il leur est inférieur : 200 après deux ans sans résultats, 300 après trois ans sans résultats, 400 après quatre ans sans résultats et 500 après cinq ans sans résultats. L'I.F. subit ensuite éventuellement le plafonnement prévu au paragraphe précédent.

Les calculs sont faits mensuellement d'après le résultat des parties terminées au cours du mois précédent. Les directeurs de tournois transmettent une fois par mois les résultats des parties terminées dans leur secteur. Lors de l'édition du classement les I.F. égaux à 100 ne doivent pas apparaître.

COMMENTAIRES

SUR LE CLASSEMENT BRIDIER

Divers articles ont été publiés sous le titre *Chronique du classement* par le *Courrier des Echecs* d'avril 1991 à décembre 1995 (numéros 396, 401, 402, 404, 405, 406, 407, 408, 409, 410, 416, 424, 425, 428, 429, 430, 433, 436, 447). Parmi eux, des études statistiques (C.D.E. numéros 405, 407, 425, 428, 433, 447) ont confirmé la supériorité du système Bridier sur le système Elo. En voici les principales raisons :

1 Le système Bridier exposé ci-dessus est plus simple que l'Elo dont l'exposé complet aurait demandé trois pages supplémentaires. On trouvera cet exposé dans le *Courrier des Echecs*, numéro 404 de janvier 1992.

2 Dans le système Elo la moyenne des classements des adversaires rencontrés joue un rôle prépondérant. On peut le vérifier facilement en se reportant à la formule du paragraphe 5 concernant les joueurs n'ayant joué que moins de 30 parties, dans laquelle R_c représente le capital-points moyen des adversaires. Pour les

joueurs ayant joué au moins 30 parties on retrouve le capital-points moyen à la fin du paragraphe 10, dans la définition de P. Le fait de prendre la moyenne revient à donner la même importance statistique à toutes les parties prises en compte, ce qui est loin de correspondre à la réalité.

Dans le système Bridier, le fait de traiter les résultats un par un dans l'ordre chronologique permet d'adapter l'incidence de chaque partie sur le classement à l'importance statistique de ladite partie. Déjà le barème des enjeux lui-même dans sa simplicité, en fixant à 10 l'enjeu maximum de base pour les parties jouées entre joueurs classés à égalité, a pour effet de déprécier progressivement l'importance statistique des parties jouées entre joueurs de force très différente, ce qui correspond au fait qu'un maître international jouant contre un débutant est loin de se concentrer au maximum et d'utiliser tous ses moyens. D'autre part, l'incidence des parties les plus anciennes s'efface progressivement devant celle des parties les plus récentes.

3 Dans le système Elo le classement d'un joueur n'est pas assorti d'un coefficient de fiabilité qui permet de moduler l'incidence de chaque partie sur le classement, suivant une logique que fera facilement comprendre l'exemple suivant.

Prenons le cas d'une partie où un joueur A qui a atteint l'indice maximum de fiabilité (100) joue contre un joueur nouveau B sur la force réelle duquel on n'a aucune donnée (indice de fiabilité 500). Pour le joueur A dont le classement est déjà fiable la prise en compte de la partie ne pourrait qu'entraîner une baisse de fiabilité du fait que la force de son adversaire B est estimée à 500 points mais en réalité est inconnue. Si cet adversaire B est un très fort joueur, notre joueur A risque fort de perdre la partie et d'être pénalisé de 10 points non justifiés. Pour le joueur B, tout au contraire, le résultat de la partie a le maximum possible de signification puisqu'il a été obtenu contre un adversaire A dont la force réelle est connue avec la meilleure approximation possible. Appliquons alors la formule indiquée ci-dessus qui donne les deux coefficients 0 et 5. Pour le joueur A on multiplie son enjeu par 0, ce qui revient à ne pas prendre en compte pour lui la partie. Pour le joueur B on multiplie son enjeu par 5 ce qui permet, par exemple, à un nouveau joueur

très fort de gagner 50 points au lieu de 10 s'il gagne sa première partie contre un joueur dont le classement est fiable et supérieur à 500.

L'exemple choisi est un cas extrême. Mais la formule est conçue pour gérer tous les cas intermédiaires, suivant la même logique, en générant des coefficients compris entre 0 et 5. Elle a pour effet d'accélérer la mise en place des nouveaux joueurs sans compromettre la fiabilité du classement des anciens.

4 Le classement a pour objectif de classer les joueurs par ordre de force. Or, seul un match permet de déterminer quel est le plus fort de deux joueurs et, dans un match, la victoire dépend uniquement des parties gagnées ou perdues puisque les parties nulles sont en nombre égal pour les deux adversaires. Prendre les parties nulles en compte, dans un classement permanent, c'est se tromper d'objectif et classer les joueurs, non d'après leur force, mais d'après leur aptitude à gagner des points et des demi-points dans les tournois. C'est en particulier le cas du classement Elo qui évalue la performance d'un joueur à partir d'un pourcentage. Un joueur imbattable qui, par prudence, concéderait en moyenne 3 nulles pour 1 partie gagnée n'aurait aucune chance de voir sa force détectée par le système Elo, car son pourcentage de 0,625 % (= 5/8)

est inférieur à celui qu'obtiennent généralement les premiers classés dans les tournois. Un article sur cette question est paru dans le *Courrier des Echecs* n° 408 de mai 1992.

5 Dans une étude de 1873, le professeur Elo a fait lui-même sur son système deux réserves auxquelles remédie le système Bridier. D'une part, il écrit que plusieurs considérations théoriques plaident en faveur de la loi de probabilité de Verhulst pour l'étude statistique des séries chronologiques, ce qui est bien le cas des résultats de parties d'échecs. Il justifie son choix pour la loi plus connue de Laplace-Gauss par les complications qu'auraient apporté le calcul de logarithmes, une raison pratique qui n'est plus valable avec mon système grâce à un barème simple et original. Il écrit d'autre part, que plusieurs théoriciens affirment qu'un classement obtient une meilleure discrimination entre les joueurs si l'on ne tient pas compte des parties nulles. Le professeur Elo n'aurait pas présenté comme plausible l'avis de ces théoriciens s'il avait été certain qu'ils avaient tort. On peut donc penser que c'est à regret qu'il opta finalement pour la prise en compte des parties nulles, préférant éviter certaines contestations injustifiées de la part de joueurs non mathématiciens.

P. BRIDIER

BIENVENUE A...

Hubert Hareux (Nord), Sébastien Leblanc (Loire-Atlantique), Annie Perrot (Puy-de-Dôme), Anthony Poilâne (Maine-et-Loire), Michel Salaün (Morbihan), Eric Benatar (Hauts-de-Seine), Olivier Gentric (Loire-Atlantique), Alain Fournier (Eure), Pierre Giraudet (Val-d'Oise), Régine Boulais (Isère), Jacky Banse (Loire), E. Ribes (Haute-Garonne), Pierre Morey (Essonne), Franck Le Nagard (Vaucluse), Pascal Leseq (Val-de-Marne), Bruno Redon (Côte d'Ivoire), Jean-Louis Ricard (Haute-Garonne), Ludovic Brumant (Paris), Serge Hirstel (Bas-Rhin), Guillaume Farcy (Paris), David Contini (Italie), Didier Dejonckhere (Aisne), Jean-François Pinto (Paris), Pierre Constantin (Alpes-Maritimes), Bernard Hanen (Territoire-de-Belfort), Pierre Desforts (Alpes-Maritimes), Raymond Martz (Haut-Rhin), David Mata (Tarn-et-Garonne), Bruno Wernert (Paris), Didier Fourot (Aisne), Alain Didillon (Vosges), Maurice Wambergue (Nord), Patrick Mayer (Gironde), Christian Wailly (Nord), Philippe Haezebaert (Nord), Luc Boet (Essonne), Mathilde Guyot (Maine-et-Loire), Alain Duvergne (Loiret), Marcel Foissez (Bas-Rhin), Frédéric Raffeneau (Eure-et-Loir), Pierre Guth (Jura), Yohann Bouy (Seine-Maritime), Michel Prieto (Gironde), Richard De Peindray (La Réunion), Philippe Petitcunot (Pas-de-Calais).

(liste arrêtée au 28 mars 2000)

NOS PARTIES

Deux œuvres de jeunesse de Christophe Léotard, retrouvées dans les "archives de l'A.J.E.C."...

A.J.E.C. 1212, 1992

DEFENSE SICILIENNE - B76

Christophe LEOTARD Luis CADILLON

1.e4 c5 2.♘f3 d6 3.d4 cxd4 4.♗xd4 ♗f6 5.♗c3 g6

Propose la "terrible" variante du Dragon.

6.♕e3 ♖g7 7.f3 0-0 8.♙d2 ♗c6 9.g4

Un coup moins fréquent que 9.0-0-0 ou 9.♕c4.

9...♕e6 10.0-0-0

10.♗xe6!? fxe6 11.0-0-0 ♗e5 est jouable.

10...♗xd4 11.♕xd4 ♙a5 12.a3 ♖ab8 13.h4 ♖fc8 14.h5 b5 15.hxg6 hxg6?

Ici les Noirs devaient accepter les complications issues de 15...b4 16.♗d5!? ♕xd5 comme dans la partie Sofia Polgar-Lindemann, ♁♁ Vienne 1991, qui continua par 17.g5!? e5 18.gxf6 ♕xf6 19.gxh7+ ♙h8 20.♖g1! exd4 21.♙h6 ♖xc2+ 22.♙xc2 ♙a4+ 23.♙d2 ♕e5 24.♕b5! 1-0 (24...♙xb5 25.♖g8).

16.♗d5! ♙xd2+ 17.♖xd2 ♕xd5

17...♗xd5 18.exd5 ♕xd4 19.♖xd4 ♕d7 20.g5! doit être meilleur bien que l'avantage reste aux Blancs. Maintenant le Cavalier ne trouve pas de bonne case.

18.exd5 b4 19.a4 ♗d7 20.♕a6 ♖f8

Il faut rester prêt à échanger sur la colonne h.

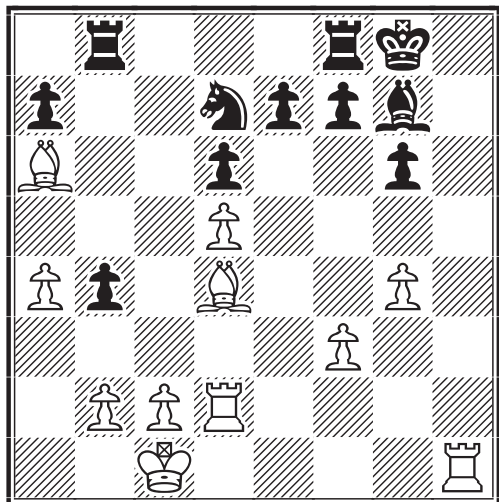

21.g5! ♕xd4 22.♖xd4 ♙g7 23.♕b5!

♗b6 24.♖e1

Changement de décor !

24...♗c8 25.♕a6!

Menace de gagner b4 ou e7.

25...b3 26.c3 ♖e8 27.a5!

Les Noirs n'ont plus de cases et sont pratiquement en zugzwang.

27...e5 28.dxe6 ♖xe6 29.♖xe6 fxe6 30.♖b4

Le plus simple. Si 30.♕xc8 ♖xc8 31.♖xd6 ♖c5 laisse du contre-jeu.

Après 30.♖b4! ♖xb4 (30...♖a8 31.♕b7 ♖b8 32.♕c6 ♖xb4 33.cxb4+-) 31.cxb4 ♗e7 32.b5 ♗d5 33.♕b7 gagne.

1-0

C. LEOTARD

A.J.E.C. 1212, 1992

DEFENSE SICILIENNE - B33

Luis CADILLON Christophe LEOTARD

1.e4 c5 2.♗f3 ♗c6 3.d4 cxd4 4.♗xd4 ♗f6 5.♗c3 e5 6.♗db5 d6 7.♗d5 ♗xd5 8.exd5 ♗b8

8...♗e7 est possible.

9.c4 ♕e7 10.♕e2 a6 11.♗c3 0-0 12.0-0 f5 13.a3 ♗d7 14.b4 e4 15.♕e3 ♕f6 16.♕d4 ♕e5 17.♕xe5 ♗xe5 18.♙d4 ♕d7 19.c5 ♙f6 20.♖fd1 ♖fc8

20...♖ac8 laisserait a6 sans protection.

21.♖ac1 ♖c7 22.c6?!

Un sacrifice de Pion prématuré. 22.cxd6? ♙xd6 23.♗xe4?? fxe4 24.♖xc7 ♙xc7 25.d6 ♙c2!+- . Meilleur est 23.h3, Yudasin-Kharlov, ♁♁ Moscou 1991.

22...bxc6 23.dxc6 ♖xc6 24.b5 axb5 25.♕xb5 ♖c5!

25...♖xc3? 26.♙d5+!

26.a4?

26.♕xd7 ♗xd7 27.♙xd6 ♙xd6 28.♖xd6 ♖xa3 29.♖xd7 ♖axc3 30.♖xc3 ♖xc3 ne justifie pas le sacrifice mais les Blancs peuvent espérer annuler.

26...♕xb5 27.♗xb5 ♙g5!

Menace ♗f3+ et ♙xc1.

28.♙b2 ♖xc1 29.♖xc1 d5!

Empêche les échecs sur la diagonale a2-g8 et menace ♗d3.

30. ♖d1?

Une mauvaise case.

30... ♗f3+! 31. ♖f1

Si 31. ♖h1 ♖f4 32. g3 ♖g4! (menaçant ♖h3) 33. ♖g2 ♗h4+ -+.

31... ♗xh2+ 32. ♖g1 e3 33. ♖b3

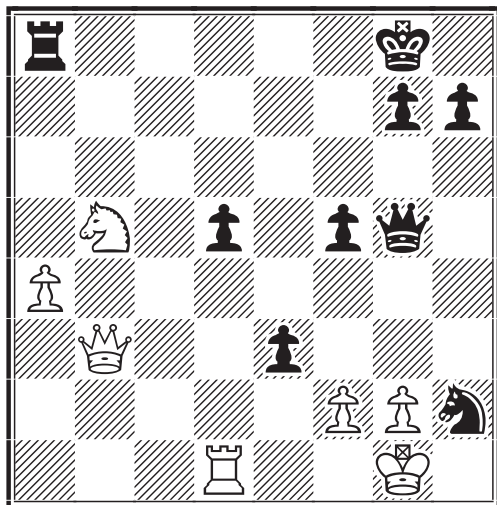

33... ♗xf2+!!

33... ♗f3+ 34. ♖f1 e2+ (34... ♗d2+? 35. ♖xd2 exd2 36. ♖xd5+) 35. ♖xe2 ♖e8+ 36. ♖d3 (36. ♖xf3? ♖g4#) 36... ♗e5+ doit

*Nous venons d'apprendre
le décès de
MARCEL ROQUE,
le 28 février à
l'hôpital Sainte-Anne de Toulon,
à la suite d'une crise cardiaque.
Marcel était âgé de 79 ans
et jouait toujours au club de
Hyères, en Nationale III.
L'ensemble des membres de
l'A.J.E.C. se joint à la peine
de sa famille et lui présente
ses plus sincères condoléances.*

gagner aussi mais le tournoi prenait fin et il fallait trouver un gain clair.

Après 33... ♗xf2+, voici quelques variantes :
34. ♖xh2 ♖h4+ 35. ♖h3 ♖xa4! 36. ♖b1
(36. ♗c3 ♖f4+ ; 36. ♖d3 ♖h4+ 37. ♖h3
♖c4!) 36... ♖xb5 37. ♖xf5 ♖c5! (37...
♖xb1? 38. ♖xd5+! et non 38. ♖xb1? ♖f8
39. ♖f1 d4-+) 38. ♖b7 ♖d6+ 39. g3 f1 ♗+!
40. ♖xf1 ♖a2+ 41. ♖h3 ♖h6+ -+.

0-1

C. LEOTARD

LES PIEGES DE LA THEORIE

PHILIPPE TOMBETTE

LE GAMBIT BOTVINNIK DE LA DEFENSE SEMI-SLAVE

ICCF, EU/M/GT/404, 1995
DEFENSE SEMI-SLAVE - D44

Jacek OSKULSKI POLOGNE
Philippe TOMBETTE FRANCE

1. d4 d5 2. c4 e6 3. ♗c3 c6 4. ♗f3 ♗f6
5. ♗g5 dxc4 6. e4 b5 7. e5 h6 8. ♗h4
g5 9. ♗xg5 hxg5 10. ♗xg5 ♗bd7 11.
exf6 ♖a5 12. g3 ♗a6

12... b4 13. ♗e4 ♗a6 14. b3!

13. ♖f3 ♖c8?!

RR 13... b4∞ 14. ♗e4 0-0-0 15. ♗e2 ♗b6
16. ♗c5 ♗b5 17. 0-0 ♖xd4 18. ♗b3! cxb3
19. axb3 ♗a4 20. ♖xa4!±.

14. ♗e2 b4

14... c5? 15. d5 ♗b7 16. 0-0 b4 17. ♖e3
bxc3 18. dxe6+-.

15. ♗e4 c5 16. d5 → exd5 17. 0-0N

17. ♖f5! dxe4 18. 0-0-0 ♖c7 19. ♗g4 ♗b5

20. ♖xe4+ ♖d8 21. ♗xd7 ♗xd7 22. ♖he1
♗h6 23. ♖a8+ ♖c8 24. ♖xd7+ ♖xd7 25.
♖d5+ 1-0, Kramnik-Ehlvest, Riga 1995.

AJECISTE VENDS
COLLECTION COMPLETE DU
COURRIER DES ECHECS
ANNEES 1947 A 1998
SOIT 18 VOLUMES
SUPERBEMENT RELIES
au prix de : 6 400 F
S'adresser à :
PIERRE AUBERT
58, rue de l'Hôtel-de-Ville
75004 PARIS

17...♖b7?!

♞17...♖b6 18.♞ad1!

• 18...♜e5 19.♞f4 ♜g6 (19...♞e6 20.♞fe1 ♜g6 21.♞e3) 20.♞e3 dxe4 21.♜g4 ♞c6 22.♞fe1 ♖b7 23.♜f5 ♞h5 24.g4 ♞xg5 25.♞xg5 ♜d6 26.♜xe4±;

• 18...dxe4 19.♞f5 ♞e6 (19...♞c6 20.♜g4 ♞c7 21.♞fe1 ♜d8 22.♞e5 ♞g8 23.♞xe4 ♞xe4 24.♞xe4 ♞xg5 25.♜xd7 ♞xd7 26.♞xd7+ ♜xd7 27.h4 ♞g6 28.♞d5+ ♜e8 29.♞a8+ ♜d7 30.♞xa7+ ♜e6 31.♞xa6±) 20.♞xe6+ fxe6 21.f7+ ♜xf7 22.♞xd7+ ♜g6 23.♞xa7± (23.h4?! ♞h7 24.h5+ ♞xh5 25.♜xh5+ ♜xh5 26.♞xa7 ♞c6±);

• 18...♞e6 19.♞fe1

A 19...♜e5!? 20.♞f4 ♜g6 21.♞e3 ♞xe4 22.♞xe4+ dxe4 23.♜g4 ♖b7 24.♜xc8 ♜xc8 25.♞xe4+ ♜e6 26.f4 ♞h5 27.h4±;

B 19...dxe4 20.♞f4 ♜e5 21.♜g4! ♜xg4 (21...♞xg4 22.♞xe5+ ♞e6 23.♞xe4±) 22.♞xe4.

18.♞fe1 ♜d8

• 18...dxe4 19.♜xc4 ♜d6 20.♞xe4+ ♜xe4 21.♞xe4+ ♜d8 22.♞d1 (22.♞d5 ♞b6 23.♞d1 ♞c6 24.♞xf7→ Knaak) 22...♞e8 23.♞d5 ♞e6 24.♜f4±;

• 18...♖b6 19.♞ad1 ♞e6 20.♞f4±.

19.♞ad1!+- ♖b6

19...dxe4 20.♞f5 ♜c6 21.♜g4 ♞c7 22.♞xe4 ♜c8 23.♞e8+ ♖b7 24.♜f4+-.

20.♞f5 ♞e6 21.♞xe6 fxe6 22.♜g4 dxe4 23.♜xe6 ♜c6 24.♞xe4 ♞c7 25.♞xc4 ♞b7 26.f7+ ♜c7 27.♜e3 a5

27...♜e5 28.♜f4 ♜d6 29.♜xe5 ♜xe5 30.♞xc5 ♜xb2 31.♜d5 ♞b6 32.♞e1 ♜d6 33.♞xc6+ ♞xc6 34.♜xc6+-.

28.♞g4 1-0

28...♜e5 29.♜f4 ♜d6 30.f8♞ ♞xf8 31.♞g7+ ♖b6 32.♞xb7+ ♜xb7 33.♞xd6 ♜f3+ 34.♜g2 ♜h4+ 35.♜f1+-

J. OSKULSKI

13...♞c8 est pourtant une idée de Kamsky estimée jouable par Knaak et reprise par moi trop précipitamment. Cela me coûte ma seule défaite en 33 parties. Tournois terminés ou en cours : EU/M/GT404, NATT IV, Mare Nostrum.

La théorie est encore mise à mal dans la partie suivante. Cette fois-ci, il est difficile de faire mieux.

GREENHILLS 1996

DEFENSE SEMI-SLAVE - D44

Jayson GONZALES PHILIPPINES

Bong VILLAMAYOR PHILIPPINES

1.d4 d5 2.c4 c6 3.♜c3 ♜f6 4.♜f3 e6 5.♜g5 dxc4 6.e4 b5 7.e5 h6 8.♜h4 g5 9.♜xg5 hxg5 10.♜xg5 ♜bd7 11.exf6 ♖b7 12.g3 c5 13.d5 ♜xf6

13...♜h6 est l'autre terme de l'alternative pour égaliser.

14.♜g2 ♜e7 15.0-0 ♜xd5 16.♜xe7 ♜xe7 17.♜xb5 ♞b6 18.♜a3 ♞h4 19.♞d2 ♞g8 20.f4 ♜xf4 21.♞xf4 ♞xf4 22.♞xf4 ♞xb2

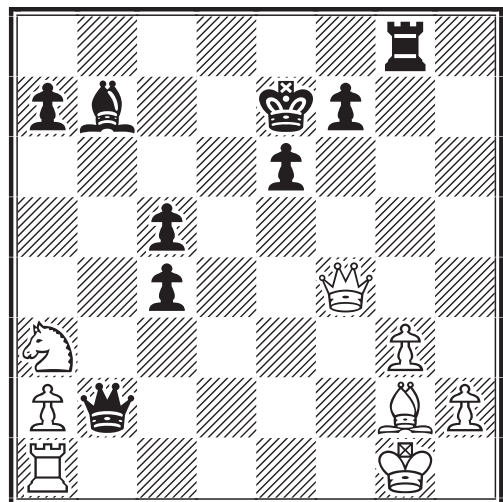

23.♞d6+! 1-0

23.♞c7+ ♜f8 24.♞xc5+ ♜g7 25.♞g5+= G.M.I. Loek Van Wely !!

COUPE DE FRANCE

Les adhérents qui souhaitent jouer une ou plusieurs parties contre un adversaire de leur choix peuvent le faire dans le cadre de la Coupe de France A.J.E.C. Il suffit d'en faire part au responsable de l'épreuve. Les inscriptions sont gratuites et se font auprès de :

Bernard Heim, 13, rue de Saverne, 67700 Haegen

Joindre à votre demande une enveloppe affranchie sans adresse

ETUDE ET PERFECTIONNEMENT

JACQUES NEGRO – ARBITRE F.I.D.E.

DENVER, 1971
DEFENSE FRANÇAISE - C19

Robert J. FISCHER USA
Bent LARSEN DANEMARK

1.e4 e6 2.d4 d5 3.♗c3

3.♗d2, le coup préféré de Larsen, n'est pas assez incisif pour le grand Robert James Fischer.

3...♗b4 4.e5 ♗e7 5.a3 ♗xc3+ 6.bxc3 c5 7.a4

7.♗g4 n'est pas d'une clarté positionnelle suffisante pour "coller" avec le style de l'Américain. En jouant 4...♗e7 au lieu de l'habituel 4...c5, Larsen s'est réservé la possibilité de défendre le Pion g7 (sur ♗g4) par ♗f5.

7...♗bc6 8.♗f3 ♗d7 9.♗d3

La théorie indique 9.♗e2 mais 9.♗d3 a l'avantage que le Fou est mieux placé sur la case d3 si les Noirs refusent de le renvoyer en e2 par c5-c4, qui représente une concession.

9...♗c7 10.0-0 c4 11.♗e2 f6

Les deux derniers coups des Noirs sont encore leur meilleure chance de contre-jeu.

12.♗e1

Le début d'une remarquable action centrale.

12...♗g6

12...fxe5 13.dxe5 0-0 est la meilleure suite quand les Blancs ont joué immédiatement 9.♗e2 et que le Pion noir est resté sur la case c5, mais ici l'ouverture de la diagonale a3-f8 donne l'avantage aux Blancs.

13.♗a3!

Retarde le petit roque noir.

13...fxe5

Les Noirs prennent des risques en liquidant le centre blanc et en ouvrant la colonne f.

14.dxe5 ♗cxe5 15.♗xe5 ♗xe5 16.♗d4 ♗g6 17.♗h5!

QUESTION TACTIQUE

17.♗xg7? ne donne rien aux Blancs, les Noirs contre-attaquent. Comment ?
(3 points)

17...♗f7

Forcé. Si 17...♗c6 pour parer 18.♗xd5, il suit également 18.f4! ♗f7 19.f5 et les Blancs gagnent. Sur 19...exf5 20.♗e7+ ♗g8 21.♗xg7#. Le coup séduisant 18.♗h4 ne conduirait à rien de concret après 18...♗f7.

18.f4 ♗he8 19.f5 exf5 20.♗xd5+ ♗f6 20...♗e6? 21.♗xe6!+-.

21.♗f3 ♗e5

21...♗c6? 22.♗d4+ suivi de 22.♗xc4.

22.♗d4

22.♗d6 de suite ne va pas à cause de 22...♗b6+ 23.♗c5 ♗xf3+ 24.gxf3 ♗c6.

22...♗g6

Les Noirs sacrifient du matériel pour se dégager.

23.♗xe5 ♗xe5 24.♗xd7 ♗ad8 25.♗xb7 ♗e3+ 26.♗f1

QUESTION L'ART DE COMBINER

Si les Blancs jouent 26.♗h1?? comment obtenir le gain de la partie ?
(facile) (3 points)

26...♗d2 27.♗c6+ ♗e6 28.♗c5!

La contre-attaque noire aurait certainement réussi contre bien des adversaires. Larsen attendait sûrement 28.♗c5 ♗xc3 et ce sont les Noirs qui gagnent.

28...♗f2+ 29.♗g1 ♗xg2+

Les Noirs gagnent la Dame blanche mais dans des conditions perdantes.

30.♗xg2 ♗d2+ 31.♗h1 ♗xc6 32.♗xc6 ♗xc3 33.♗g1+ ♗f6 34.♗xa7

Le Pion a a son bâton de maréchal assuré.

34...g5 35.♗b6 ♗xc2 36.a5 ♗b2 37.♗d8+ ♗e6 38.a6 ♗a3 39.♗b7 ♗c5 40.♗b1 c3 41.♗b6 1-0

Le Pion va à Dame !

ILS ONT DIT !...

– Plus je deviens vieux et moins j'apprecie les Pions.

Paul KERES

MA CABANE...

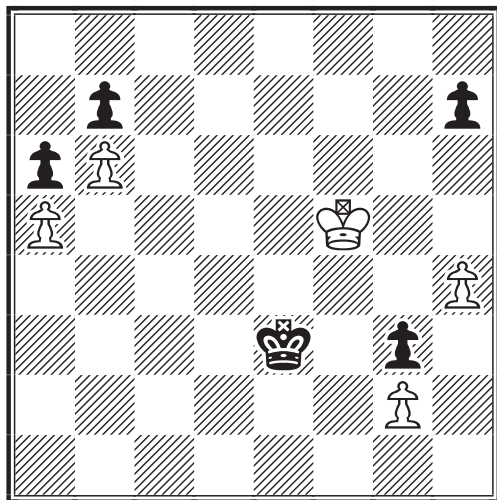

TRAIT AUX BLANCS

Les Noirs ont un léger avantage. Le Pion g2 des Blancs est faible. Mais Georges Renaud au trait, a encore son mot à dire.

Ce diagramme est tiré d'une partie Santi-Renaud, match Côte d'Azur contre une sélection de la riviera italienne en 1964 (8-8), jouée au cercle Alekhine de Nice (3^e échiquier).

Angelo Santi est un joueur italien de première catégorie. Georges Renaud (Nice), champion de France 1924 et 1925 et champion de France par correspondance

en 1945. Commentateur, théoricien et compositeur de problèmes, il est l'auteur de nombreux ouvrages avec son complice Victor Kahn.

Président de l'A.J.E.C., Georges Renaud est un personnage hors du commun dans l'arène des échecs. De bonne humeur, il sifflotait : *Ma cabane au Canada...* en sirotant un bon Pastis !

LES PETITS JALOUX

Une mère de famille nombreuse (huit gosses), sur les conseils d'un arbitre, consulte un chirurgien esthétique :

– Docteur, ma fille vient de gagner trois tournois scolaires dans la catégorie des cadettes et je...

Le docteur lève les bras au ciel et l'interrompt :

– Je suis vraiment désolé mais je ne vois pas en quoi je puis intervenir, votre fille est normale et je ne sais pas jouer aux échecs...

– Mais docteur, je voudrais juste que vous lui enleviez ce sourire béat qui énerve ses frères et sœurs !

(Les souvenirs de Jacques Negro...)

CURIOSITES ET ETUDES

JACQUES NEGRO - ARBITRE F.I.D.E.

DIAGRAMME N° 9

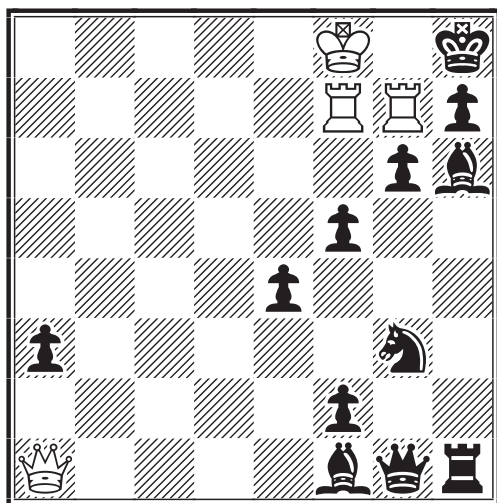

LES BLANCS JOUENT ET
GAGNENT
(10 points)

LA PROMO...

C'est case à case, voilà ma veine,
Secouru par mon "bâton" promotion
Que je vague et me démène,
Je suis un gentil petit Pion !

Note : C'est mon étude "chouchou" ! Il y a plusieurs variantes laissant peu de place au raisonnement logique... Mais utiles pour la "bonne" variante.

W.H. BARRY - Clé : 1.e4 (menace 2.gxf4 #)
1...e5 2.gf3 (menace 3.gxf5 #) 2...gxc6
3.gb5 #
J. CLERISSI - Clé : 1.gxe2! et la menace
2.gf7 et 3.gxa6 # est imparable, exemple :
1...f1+ 2.gxf1 h7 3.gf7 h8 4.g4a6

Solution des problèmes
de la page 136

NOS TOURNOIS

CHAMPIONNAT DE FRANCE 1999

RESULTATS

37	Troffiguer-Ruch	1/2-1/2
38	Horchman-Bertola	1 - 0
39	Horchman-Barré	1 - 0
40	De Lagontrie-Barré	1/2-1/2
41	Bertola-Bertuli	1/2-1/2
42	Bertola-Roelens	1/2-1/2
43	De Saint-Germain-Troffiguer	..	1/2-1/2
44	Hervet-De Saint-Germain	1 - 0
45	Ruch-Horchman	1/2-1/2
46	Barré-Roelens	1/2-1/2

CLASSEMENT PROVISoire

1	J.-C. Horchmann (0)	9
2	G. Hervet (2)	6 1/2
3	R. Roelens (1)	4 1/2
4	E. Ruch (6)	4
5	L. Tinture (3)	4
6	J. De Lagontrie (4)	3
	O. Troffiguer (4)	3
8	C. Jean (2)	3
9	R. Bertuli (6)	2 1/2
10	T. Bertola (5)	2 1/2
11	G. De Saint-Germain (3)	2
12	J.-M. Barré (4)	2

() Nombre de parties en cours.

CHAMPIONNAT DE FRANCE 2000

RESULTATS

1	Seydoux-Jean	1/2-1/2
2	Barré-Seydoux	1 - 0
3	Jean-Dieu	0 - 1

TOURNOIS A CINQ JOUEURS

RESULTATS

✉ 4184	1	2	3	4	5	Pts
1. G. Portes	■	1	2	2	2	7
A. Rebuffel	1	■	2	2	2	7
3. J.-M. Boisgard	0	0	■	2	2	4
4. J.-P. Beillœil	0	0	0	■	2	2
5. S. Bernardet	0	0	0	0	■	0

✉ 4187	1	2	3	4	5	Pts
1. P. Pittiani	■	2	2	2	2	8
2. L. Bonnal	0	■	1	2	2	5
J. Esch	0	1	■	2	2	5
4. J.-P. Beillœil	0	0	0	■	2	2
5. L. Savey-Garet	0	0	0	0	■	0

✉ 5006	1	2	3	4	5	Pts
1. J.-P. Dangauthier	■	1 1/2	2	2	2	7 1/2
2. L. Armand	1/2	■	1	1	2	4 1/2
3. S. Aquilina	0	1	■	1 1/2	1 1/2	4
4. S. Zajac	0	1	1/2	■	2	3 1/2
5. M. Goupil	0	0	1/2	0	■	1/2

ET LA PROPAGANDE DANS TOUT ÇA ?...

Vous voulez jouer avec de nouveaux partenaires afin de tester vos ouvertures favorites ? Rien de plus simple ! A l'A.J.E.C. tout est facile ! Il suffit de nous aider à recruter de nouveaux adhérents !

Des affiches pour la promotion de notre association restent en stock.

Toute personne prête à se rendre utile en en placardant quelques exemplaires à des endroits stratégiques de son choix sera reçue à bras ouverts par le responsable de l'accueil :

JEAN-MARC FOLLIC

11, rue du Général-de-Gaulle,
56240 Plouay
✉ jfollic@aol.com

Nous avons vraiment besoin de votre aide **A TOUS !!**

Les membres responsables n'ont pu jusqu'à présent afficher qu'aux alentours de leur domicile et de nombreux points du territoire national n'ont pu être couverts. Poser une affiche ne prend pas beaucoup de temps, il suffit le plus souvent d'en demander l'autorisation (ce qui est presque toujours accordé quand c'est gentiment demandé).

Ne soyez pas timides ! L'A.J.E.C. a besoin de votre aide !

P.R.-V.

☒ 5008	1	2	3	4	5	Pts
1. J. Durandal	■	2	2	2	2	8
2. S. Aquilina	0	■	1½	2	2	5½
3. G. Portes	0	½	■	1	1½	3
4. P. Tran-Binh-Loc	0	0	1	■	1½	2½
5. M. Bologna	0	0	½	½	■	1

☒ 5027	1	2	3	4	5	Pts
1. P. Pierron	■	2	2	2	2	8
2. L. Renouf	0	■	1½	2	2	5½
3. A. Renard	0	½	■	1	1½	3
4. R-X.Grosmangin*	0	0	1	■	1½	2½
5. T. Brotelle**	0	0	½	½	■	1

* abandon justifié

** abandon non justifié

Qualifications pour la Coupe de France :
MM. Dangauthier et Durandal sont qualifiés pour le deuxième tour, M. Pierron pour le troisième.

NOUVEAUX TOURNOIS

5071 – niveau moyen : 1839
M. Bennett, D. Mata, O. Vallet,
A. Renard, M. Laffargue.

5072 – niveau moyen : 2218*
B. Hanen, B. Fister, B. Vincent,
Ph. Pansier, M. Doudon.

CHANGEMENT A LA DIRECTION DES TOURNOIS A CINQ JOUEURS

Chers amis de l'A.J.E.C.,

En répondant à l'appel de Pierre Bridier, je gère les inscriptions aux tournois à cinq joueurs depuis environ un an. Une équipe soudée œuvre pour la popularité et le succès de ces tournois. Je remercie vivement Patrick Mary pour sa confiance et pour les choix qu'il a opérés : ils étaient bons et une grande part du succès des tournois à cinq joueurs lui revient.

Ainsi après cette période passée auprès de l'équipe dirigeante de l'A.J.E.C., je "passe la main" pour raisons professionnelles. En effet, je suis enseignant de mathématiques et j'ai décidé de me consacrer pendant quelque temps à la préparation de l'agrégation de mathématiques. C'est une tâche rude mais ô combien passionnante ! Très prenante aussi, ce qui a motivé ma décision. Les dirigeants de l'A.J.E.C. sont tous bénévoles et consacrent une énorme partie (et le mot n'est pas fort...) de leur temps à l'association. Je leur rends ici hommage car l'A.J.E.C. ne vivrait pas sans eux ; on remarque souvent les petits dysfonctionnements mais trop peu les excellentes initiatives et orientations qu'ils prennent ! A partir de maintenant la personne qui me succède est :

Benoît Galliou,

bât T1, 9, rue Etienne-Méhul, 94220 Charenton-le-Pont

C'est à lui qu'il faudra adresser vos demandes d'inscription aux tournois à cinq joueurs. Je lui souhaite bonne chance pour sa nouvelle fonction ; il faut noter qu'il est dans l'équipe depuis le début et qu'il est très compétent. Pour ma part, je terminerai de gérer les quelques tournois qu'il me reste...

Je remercie pour leur aide durant cette année, entre autres, Patrick Mary, Pierre Bridier et tous ceux qui ont dirigé des tournois à cinq joueurs : Hervé Gerbaud, Benoît Galliou, Lionel Laffranchise, Jean-Charles Horchman, Thierry Roux, René Salaün. Et surtout je n'oublie pas tous les ajécistes qui nous ont encouragés par leurs petits mots sympathiques, leurs poèmes, leurs idées.

Mais ne vous inquiétez pas ! Je n'abandonne pas les échecs par correspondance ; je vais me tourner vers quelques tournois à délais un peu plus longs... J'espère vivement, d'ici un à deux ans, reprendre des fonctions au sein de l'A.J.E.C. !

Amici sumus !

D. VINCENT

5073 – niveau moyen : 1789
M. Wambergue, L. Mietton, A. Didiollon,
J.-M. Garcia, D. Maldonato.

5074 – niveau moyen : 1983
J. Fernandez, J.-L. Mercier, C. Chicot,
L. Chargelègue, C. Josquin.

5075 – niveau moyen : 1865
J.-M. Werbrouck, B. Galliou, L. Boet,
S. Tracard, D. Dejonckheere.

5076 – niveau moyen : 2035
J.-M. Werbrouck, P. Henry, D. Senay,
P. Pierron, D. Fourrage.

* Qualificatif au championnat de France.



COUPE DE FRANCE

RESULTATS

Premier tour

98/1T

8. J.-L. Robic–R. Eliot *0 - 0
17. J. Madelaine–P. Laurent 2 - 0

99/1T

35. C. Adam–T. Roux 0 - 2

00/1T

5. P. Mayer–M.-Th. Sireta 2 - 0

Deuxième tour

99/2T

7. D. Guyomarch–C. Lalanne ½-1½
23. J.-M. Drevet–R. Cappelier 0 - 2
24. J.-M. Drevet–R. Santini 0 - 2

Quatrième tour – 99/4T

6. F. Caruel–J.-R. Bellec ½-1½

Cinquième tour – 99/5T

5. P. Caron–D. Bouchez 1½-½

* absence de résultats.

NOUVEAUX TOURNOIS

Premier tour - 00/1T

8. M. Doudon–Y. Béraud
9. P. Laurent–C. Wailly

Deuxième tour - 00/2T

7. P. Mailler–J. Madelaine

Troisième tour - 00/3T

9. G. Gamant–C. Lalanne
10. G. Gamant–R. Cappelier

Cinquième tour - 00/5T

2. J. Meslage–J.-R. Bellec

PARTIES LIBRES

RESULTATS

98/...

38. P. Nicolas ½ - ½ P. Perron

GRAND PRIX DU 50^e ANNIVERSAIRE DU COURRIER DES ECHECS

RESULTATS ET CLASSEMENTS PROVISOIRES

Demi-finale A – Mario Corinthios

Roelens–Labbé ½-½

1. Caron 5/6, 2. Guidici 3½/5, 3. Van Damme 2½/4, 4. Roelens 1½/6, 5. Bertuli 1/3, 6. Valade 1/4, 7. Labbé ½/2.

Demi-finale B – Georges Bouquet

Perrusset–Mary 0 - 1

Mary–Galliot ½-½

1. Mary 4/5, 2. Thimognier 3½/5, 3. Perrusset 2½/4, 4. Schrader et Galliot 1½/4, 6. Hostachy 1/2, 7. Dournes 0/4.

Demi-finale C – Jean-Pierre Le Charles

Bertrand–Chastanet ½-½

Bertrand–Landry ½-½

1. Horchman 4½/5, 2. Sahl 3½/5, 3. Bertrand 2½/4, 4. Muneret 2½/5, 5. Landry 2/4, 6. Chastanet 2/5, 7. Verstraeten 0/6.

Demi-finale D – Serge Lacroix

Garcia-Pelayo–Drevet 0 - 1

1. Deneuille et Drevet 3/3, 3. Ruch 2/2, 4. Garcia-Pelayo 2/5, 5. Caillot ½/2, 6. Sobry ½/5, 7. Padovani 0/2.

Demi-finale G – Georges Renaud

Henry–Schaub 0 - 1

Perron–Henry ½-½

Henry–Picard 0 - 1

Picard–Schaub 1 - 0

Picard–Le Bled ½-½

1. Picard et Schaub 2½/4, 3. Matisson et Dolz 1½/2, 5. Perron 1/3, 6. Le Bled ½/2, 7. Henry ½/3.

1^{ER} TOURNOI A.J.E.C. PAR EMAIL

Le 1^{er} tournoi Email organisé par l'A.J.E.C. a débuté le 20 mars dernier.

L'inscription y était gratuite et accessible à tous (ajecistes ou non). Ainsi 40 joueurs parmi les 88 participants n'étaient pas des adhérents de l'A.J.E.C. au moment du démarrage de la compétition.

Bon nombre de joueurs découvraient le jeu par Email. Ce qui n'a pas été sans générer quelques petits problèmes d'ordre techniques ou pratiques. Les premiers temps, les directeurs de tournois ont reçu

bon nombre de messages, voir d'appels à l'aide de joueurs qui avaient mal compris les règles ou qui éprouvaient des difficultés quant à l'exploitation de leurs logiciels de messagerie respectifs.

Je profite de cet article pour remercier les concurrents les plus « rodés » à ce moyen de communication qui ont pu donner quelques précieux conseils à leurs adversaires néophytes. Et pour rappeler qu'il est indispensable avant de s'inscrire à un tournoi de ce type de s'assurer que l'on réunit les conditions matérielles (accès Email) pour y participer et que l'on a effectivement pris connaissance de ses règles. Nous avons eu quelques surprises sur ce point malgré les confirmations demandées lors de l'inscription.

Chacun ayant bien compris la situation, la patience a donc été de mise, et c'est dans un très bon climat que se déroule cette épreuve.

Composé de 8 groupes de 11 joueurs, ce tournoi « Open » se dispute en deux tours (éliminatoire et finale). Les deux premiers de chaque groupe éliminatoire se verront qualifiés pour la finale. Chaque tour se jouant sur une durée maximum d'un an. La gestion est assurée par Frank Geider pour les groupes 1 à 4, et par Patrick Mary pour les groupes 5 à 8.

Vous trouverez ci-dessous la composition des groupes. Toutes les informations concernant cette épreuve (règles, gestion, grille de résultats...) sont disponibles sur le site Web de l'A.J.E.C. où les mises à jour seront faites régulièrement.

Groupe 1

Dominique Thimognier, Gérard Reymond, Jean-Louis Eeckhout, Frank Tetchi, Alain Lacoste, Guillaume Pacini, Christophe Guéneau, Dominique Harmelle, Abderrahmane Bousmaha, Jean-Baptiste Bournisien, Frédéric Peigney.

Groupe 2

Eric Benatar, Denis Foulon, Hervé Daurelle, Philippe Soumier, Patrick Théon, François Olivier, Guy Cesbron, Patrick Germain, Jean Picard, Claude Becker, Xavier Dunat.

Groupe 3

Gilles Garcia, Claude Bajoue, Jean-Guy Le Duigou, Matthieu Rodriguez, Jean-François Epinoux, Olivier Lequeux, Jean-Pierre Lees, Guy Galkine, Sylvie Roynet, Bertrand Barre, Jean-Claude Pinelli.

Groupe 4

Marc Schaub, Ghassan Mouawad, Jean-Pierre Sonnet, Jean-Louis Ricard, Didier Perrusset, Patricia Langevin, Jean-Marie Grillon, Rémy Forget, Luc Didier, Eric Barbey, Claude Dubocage.

Groupe 5

Stéphane Cavril, Jean Lacassagne, Robert Iasoni, Jim Ribière, Xavier Galliot, Jérôme Labroche, Patrick Valade, Pierre Des Forts, Adrien Schweitzer, Roland Giraud, Maurice Albernay.

Groupe 6

Pierre Le Bled, Jean-Marc Boisgard, Olivier Coclet, Frédéric Raffeneau, Bernard Papet, Jean-Marie Jaumin, Maurice Muneret, Luc Decarsin, Jean Durandal, Joël Martin, Jean-Claude Rongvaux.

Groupe 7

Patrick Soetewey, Claude Descombe, Christian Jund, René Pourtier, Pascal Nicolas, Olivier Jany, Daniel Jabot, Patrick Chabannes, Jean-Paul Bibens, Frédéric Foubert, Philippe Petitcunot.

Groupe 8

Michel Imperor, Michel Vivier, Claude Laurent, Bernard Pierrard, Jérôme Trapeaux, Xavier Jacquelin, Patrick Maiffret, Jean-Marie Certoux, Francky Dhieux, Alain Duvergne, Marcel Mondy.

Les enseignements que nous allons tirer de ce 1^{er} tournoi Email vont nous permettre de définir les bases des futurs tournois Email internes A.J.E.C. En particulier de mieux adapter les règles de l'ICCF à nos tournois nationaux (temps de transmission, informations à rappeler lors des échanges de coups, cadence, format de notation, etc.).

Frank GEIDER
fgeider@club-internet.fr

Liens à consulter :

Le site de l'A.J.E.C. : <<http://www.multimania.com/ajec/ajec.html>>

Le 1^{er} tournoi AJEC par Email : <<http://www.multimania.com/ajec/tem2000.html>>

Traduction française des règles de l'ICCF spécifiques aux parties jouées individuellement par Email : <http://www.multimania.com/ajec/rule_ICCF_email.html>

L'ACTIVITE INTERNATIONALE

CLASSEMENT ELO ICCF

LE TOP 50 AU 1^{ER} AVRIL 2000

1	Gert Jan Timmerman	NLD	...2743
2	Joop J Van Oosterom	NLD	...2711
3	Jonathan Penrose	ENG	...2711
4	Joachim Neumann	GER	...2681
5	Luis MCP Santos	POR	...2680
6	Olita Rause	LAT	...2676
7	Harald Tarnowiecki	OST	...2676
8	Hans-Marcus Elwert	GER	...2673
9	Gottardo Gottardi	SWZ	...2666
10	Erik Bang	DEN	...2664
11	Dick Daniel Van Geet	NLD	...2655
12	Abram Iosifovich Khasin	RUS	2650
13	Simon Webb	ENG	...2647
14	Peter Hertel	GER	...2644
15	Marek Matlak	POL	...2643
16	Claus Sprengelmeier	GER	...2642
17	Andreas Bachmann	GER	...2640
18	Ove Ekebjærg	DEN	...2640
19	Valentinas P Normantas	LIT	...2640
20	Sergey O Khlusevich	RUS	...2639
21	Maciej Nizynski	POL	...2639
22	Volker-Michael Anton	GER	...2638
23	Mikhail M Umansky	RUS	...2637
24	Mohammed BK Al-Thani	QTR	2636
25	Wolfgang Hässler	GER	...2635
26	Roberto Gabriel Álvarez	ARG	2633
27	Manne Joffe	SVE	...2632
28	Auvo Kujala	FIN	...2632
29	Andrew Joseph Muir	SCO	...2628
30	Christian Sender	GER	...2628
31	Manfred Nimtz	GER	...2627
32	Sergey Ivanovich Korolev	RUS	2625
33	Werner Richard Metz	GER	...2625
34	Alexandr Voyna	UKR	...2624
35	Tunc Hamarat	OST	...2622
36	Allan Poulsen	DEN	...2621
37	Thomas Raupp	GER	...2620
38	Vittorio Zanetti	ITA	...2619
39	Rubén Berdichesky	ARG	...2618
40	Martin Kreuzer	GER	...2618
41	Aleksei I Mikhailov	RUS	...2617
42	Tõnu Õim	EST	...2617
43	Carlos Evanir Costa	BRS	...2616
44	Miklós Träger	HUN	...2616
45	René P DuCret	USA	...2615
46	Karl-Heinz Kraft	GER	...2613
47	Csaba Meleghegyi	HUN	...2613
48	Achim Soltau	GER	...2613
49	Gennady E Nesis	RUS	...2612
50	Maksim V Blokh	RUS	...2609

Les premiers Français :

68	Christophe Léotard	FRA	...2598
75	Brice Boissel	FRA	...2592
100	Michel Lecroq	FRA	...2578
129	Manuel Ménérier	FRA	...2567

La position de nos représentants a une certaine qualité si l'on tient compte de "l'éloignement" de quelques grands champions, citons :

63	Juan S Morgado	ARG	...2602
70	Horst Robert Rittner	GER	...2594
94	Grigory K Sanakoev	RUS	...2581
159	Vytas V Palciauskas	USA	...2557

Précisons que nous n'avons pas tenu compte en établissant cette liste des joueurs qui n'ont pas encore un classement Elo ICCF stabilisé mais qui pourrait faire une entrée fracassante sous peu. Relevons par exemple les classements provisoires des Grands Maîtres F.I.D.E. :

Ulf Andersson	SVE	...2805
Curt Hansen	DEN	...2674
Jonny Hector	SVE	...2645

ou encore :

Sergey Khudolev	UKR	...2731
KN Orlov	RUS	...2689
Essa AH Mousa	QTR	...2676

... ou même :

Eric Trigrance	FRA	...2639
----------------	-----	---------

267 joueuses et joueurs français parmi les 845 reconnus par l'ICCF figurent dans ce classement. Vous trouverez page suivante les joueurs classés à plus de 2000 points Elo-ICCF.

P. RUIZ-VIDAL, avec l'aide de P. MARY, St-A. BESSIS et L. TINTURE

Sigles utilisés dans cette rubrique :

ALG Algérie, **ARG** Argentine, **AUS** Australie, **BEL** Belgique, **BRS** Brésil, **CAN** Canada, **CRO** Croatie, **CZE** Rép. Tchèque, **DEN** Danemark, **ENG** Angleterre, **ESP** Espagne, **EST** Estonie, **FIN** Finlande, **FRA** France, **GER** Allemagne, **HUN** Hongrie, **IND** Inde, **ISD** Islande, **ISR** Israël, **ITA** Italie, **JPN** Japon, **LAT** Lettonie, **LIT** Lituanie, **MLT** Malte, **MRC** Maroc, **NLD** Pays-Bas, **NOR** Norvège, **OST** Autriche, **POL** Pologne, **POR** Portugal, **QTR** Qatar, **RIN** Indonésie, **RUS** Russie, **SCO** Ecosse, **SVE** Suède, **SWZ** Suisse, **TRK** Turquie, **SVE** Suède, **UKR** Ukraine, **URU** Uruguay.

Adeline B (16)	2221	Dumoulin R (24)	2104	Pellisseri M (24)	2352
Algaba P (43)	2278	Duvette M (18)	2309	Perron P (14)	2177
Alozy F (95)	2224	Eeckhout JL (27)	2184	Peyrat O (14)	2454
Andrieux Pa (27)	2386	Federspiel A (18)	2309	Poithier F (12)	2238
Aymard M (77)	2144	Feroul M MI (89)	2419	Poupinel M (47)	2329
Baixes P (36)	2311	Fietkau A (49)	2091	Quiniou J (32)	2276
Ballan M (30)	2050	Fournier F (28)	2238	Raimondi M MIF (129) . .	2086
Banet J MI (32)	2466	François G (69)	2402	Randisi S (13)	2237
Baroin B (270)	2266	Gachon L (16)	2066	Renaud O (12)	2178
Baron D MI (64)	2435	Galerie R (53)	2067	Rivas M (12)	2305
Barre JM (14)	2262	Galliot X (44)	2149	Robeson C (42)	2238
Barrielle P (14)	2162	Gamant G (68)	2204	Roelens R (81)	2391
Bastion G (16)	2115	Geider F (90)	2349	Rogemont A MI (81)	2382
Baudoin JF (76)	2328	Genestier T (67)	2005	Roos J MIF (53)	2344
Bauget P (22)	2156	Gérard A (42)	2081	Roos M (79)	2295
Beck G (30)	2223	Gilbert C (55)	2376	Roques P (16)	2388
Belluire P (35)	2347	Girard JP (47)	2253	Rousselot B (75)	2337
Bernard Cla (16)	2344	Goasdoue V (32)	2272	Roux P (16)	2464
Berriot B (96)	2346	Gobet Y (28)	2330	Roux T (43)	2261
Bertola T (50)	2342	Goerlinger S MI (84)	2505	Roynet S (51)	2125
Bertuli R (18)	2179	Gorge E (13)	2339	Rozier D (37)	2301
Bessis SA (91)	2286	Gouat Y (29)	2124	Ruch E (75)	2484
Biaux A (75)	2229	Gourmelon J MI (51)	2494	Sage JC (14)	2250
Bobel P (109)	2163	Grillon JM (28)	2043	Salaün R (25)	2409
Bodis JF (29)	2171	Grizou R (70)	2433	San Marco B (33)	2255
Boissel B MI (38)	2592	Hauptmann G (48)	2244	Sarran F (92)	2188
Borniche C (22)	2463	Herb P (37)	2438	Sauvêtre A (26)	2463
Bouchez D (42)	2135	Hervet G (70)	2449	Savelli D (42)	2206
Bouverot O (41)	2534	Hostachy T (39)	2365	Savostianoff E MI 47	2437
Brisson P (12)	2086	Humez P (28)	2415	Sebagh W (38)	2357
Bury P (18)	2009	Jabot D (138)	2166	Senay D (39)	2132
Caron P (13)	2454	Jaulin-Bonnaudet P (19) . .	2329	Serradimigni R (40)	2351
Charpentier D (46)	2202	Jean C (136)	2347	Sireta B (30)	2133
Chazalette JC (24)	2126	Jude G (14)	2011	Sonnet JP (47)	2243
Chéry E (15)	2149	Kuchelbecker C (18)	2355	Soulas P (19)	2109
Chopin P (24)	2063	L'Hénoret T (32)	2050	Speisser P (41)	2210
Chorfi K MI (171)	2489	Lacoste A (112)	2267	Spitz C (22)	2513
Cipriani F (23)	2140	Lafarge JM (24)	2584	Spitz P MI (83)	2543
Clère P (42)	2163	Lamôle L (34)	2157	Thimognier D (23)	2396
Cochard P (22)	2461	Langlois D (48)	2344	Tinture L (38)	2371
Coclet O (48)	2305	Larrouy N (72)	2302	Tombette P MI (81)	2454
Constantin G (14)	2027	Laurent C (151)	2130	Trapeaux J (42)	2070
Coquemere P (19)	2280	LaVoisier F (32)	2297	Treiber J (12)	2192
Corde P (35)	2425	Leconte JO MI (94)	2474	Trigance E (15)	2639
Criton R (79)	2327	Lecroq GMI (151)	2578	Troffiguer O (90)	2412
Danzanvilliers P (190)	2282	Lelièvre A SIM (57)	2495	Vaissermann B (18)	2505
De Keyser Y (53)	2120	Lemieux Y (17)	2399	Valette C (15)	2373
De Lagontrie J (101)	2370	Léotard C (62)	2598	Vandervorst M (28)	2152
De Saint-Germain G (42)	2243	Litique M (37)	2237	Vasquez G (14)	2267
Decallonne B (42)	2178	Lize P (28)	2361	Vasseur O (24)	2237
Del Gobbo M SIM (102)	2479	Lytot JL (62)	2283	Vedrunes J (39)	2275
Delbecque C (36)	2239	Marciniak M (26)	2404	Venturini A (14)	2273
Deneuille C (81)	2483	Mare A (54)	2195	Verdier P MI (208)	2389
Derouineau J (49)	2363	Martine JM (70)	2183	Veroni A (46)	2061
Descroix G (34)	2144	Mary P (76)	2372	Viard D MI (112)	2427
Desruelle P (13)	2316	Matisson JM (23)	2254	Vignerot M (65)	2358
Deville O (27)	2209	Maumey M (51)	2171	Vigny P (58)	2237
Devocelle L (91)	2370	Ménétrier M (50)	2567	Vincent B (20)	2283
Dieu B (151)	2328	Michaud P (14)	2387	Vincent Did (34)	2351
Dijon JM (28)	2096	Michel P (20)	2066	Vinot S MI (68)	2520
Donnenfeld P (23)	2485	Milgram C (114)	2171	Wagner B (50)	2328
Doudon M (14)	2110	Montroig M (58)	2334	Wallyn A (24)	2453
Douliez J (14)	2002	Muller J (73)	2449	Weirich P (80)	2481
Dournes R (69)	2216	Muneret M (38)	2258	Weyand F (60)	2263
Druon R (296)	2208	Nègre A (36)	2333	Zorn JJ (18)	2387
Dubleumortier A (51)	2175	Nguyen P (17)	2164		
Dubois R (176)	2269	Pécot L MI (78)	2508		

L'ICCF annonce que la
COUPE DU MONDE XII

sera organisée par la Czech Correspondence Chess Federation

Tous les joueurs sont invités à y participer. La transmission des coups se fera par **courrier postal ou électronique** et chaque joueur peut souscrire autant d'inscriptions qu'il veut. Le tournoi se déroulera en trois phases.

- La phase préliminaire comprendra des groupes de 11 concurrents qui joueront une partie contre chacun de leurs dix adversaires. Les vainqueurs seront qualifiés pour l'étape suivante. En cas d'égalité, les joueurs seront départagés conformément aux règles de l'ICCF, à savoir par le système Sonneborn-Berger. La répartition des joueurs dans les groupes se fera au tirage au sort, en tenant compte de leur répartition géographique et de leurs classements moyens.

- La phase demi-finale entre les préliminaires et la finale sera composée de groupes de 11 à 15 joueurs en fonction du nombre initial de participants. Les joueurs qualifiés dans les finales des Coupes du monde X et XI pourront y participer. Les vainqueurs seront qualifiés pour la finale.

- Les vainqueurs des Coupes du monde X et XI sont qualifiés pour la finale de cette Coupe du monde XII.

Les vainqueurs des groupes éliminatoires et intermédiaires recevront des livres en guise de récompense. Le vainqueur de la finale recevra un prix de 1 600 francs suisses ainsi qu'un trophée et une médaille d'or. Le second obtiendra un prix de 1 000 francs suisses et une médaille d'argent, le troisième un prix de 500 francs suisses et une médaille de bronze.

Le vainqueur final sera qualifié pour la finale de la prochaine Coupe du monde et obtiendra le titre de Maître International ICCF. Ce titre sera également attribué à tout participant en fonction de son résultat et ceci conformément à l'Article 52 du règlement de l'ICCF. Les deux premiers de la finale seront également qualifiés pour un $\frac{3}{4}$ de finale du championnat du monde ICCF. Les finalistes, qui auront obtenu au moins 60 % des points, seront qualifiés

pour une semi-finale de ce même championnat du monde. Les autres finalistes de cette Coupe du monde XII seront qualifiés pour une demi-finale de la prochaine Coupe du monde.

La fédération tchèque des échecs par correspondance a désigné Ing. Josef Mrkvicka pour diriger le tournoi. Il sera assisté de plusieurs arbitres adjoints. La seconde instance sera le tribunal d'appel de l'ICCF.

Les droits de participation sont fixés à 62 francs par inscription (≈ 15 FS) et doivent être versés à **M. Denis Rozier avant le 15 juin 2000**. Les candidats sont priés de préciser leur classement Elo ICCF ou leur classement A.J.E.C., leur adresse et éventuellement leurs coordonnées Email ou fax.

Il est prévu d'organiser des groupes exclusivement Email. Les joueurs sont donc priés de signaler leur préférence lors de leur inscription. Cependant en cas de qualification pour la phase intermédiaire puis pour la finale, ces joueurs doivent s'attendre à rencontrer des concurrents qui ne jouent pas par Email et devront donc transmettre leur courrier par voie postale.

Nous souhaitons à tous les participants d'excellentes parties et espérons que grâce à la Coupe du monde de nouveaux liens d'amitié se tisseront entre les joueurs de tous les pays et ceci dans la devise de l'ICCF : *Amici sumus !*

Eckhard LÜERS,
Vice président de l'ICCF

Josef MRKVICKA,
Directeur principal du tournoi

Stéphane-Albert BESSIS,
*Vice président et délégué ICCF
de l'A.J.E.C.*

Denis ROZIER,
*Responsable A.J.E.C.
des tournois internationaux*

VI^e CHAMPIONNAT DU MONDE FEMININ

La finale a été lancée le 1^{er} mars 2000. Le tournoi atteint la catégorie XIII et il faudra 7 points sur 12 pour obtenir le titre de Grand Maître féminin (4½ pour le titre de M.I. féminin). La super favorite sera la double championne du monde, l'Israélienne Luba Danielovna Kristol, victorieuse lors des 4^e (1984-92) et 5^e (1993-98) finales et qui participe également au VI^e championnat d'Europe par équipes visant cette fois le titre de Grand Maître masculin !

Bonne chance à notre représentante, n° 1 féminin en France, Jacqueline Roos ! Ci-dessous, la liste des inscrites avec leur classement Elo ICCF :

Mia PoppeBEL, MIF, 2342
 Anna JurczynskaPOL, MIF, 2097
 Luba D. KristolISR, GMIF, 2481
 Ingrida PriediteLAT, GMIF, 2253
 Alessandra RieglerITA, MIF, 2154
 Eva MoznáCZE, GMIF, 2341

Liliana S. Fredes De Locio ...ARG, 2193
Jacqueline RoosFRA, MIF, 2299
 Mária NémethHUN, MIF, 2212
 Aulikki Ristoja-Lehtimäki FIN, MIF, 2142
 Maja ZelicCRO, MIF, 2237
 Krystyna Radzikowska ...POL, MIF, 2277
 Vlasta HoráckováCZE, MIF, 2301

directeur du tournoi : Gianni Mastrojeni ITA



2^e AFRO-ASIAN EMAIL CHAMPIONSHIP

L'A.J.E.C. est représentée par le Maître International Khalid Chorfi MRC dans la finale qui a été lancée le 15 février 2000, voici les autres participants :

Nobuaki Kagiya JPN, Matthew Paul Santosh IND, Krishna Prabhakar IND, Erik Hoidahl JPN, Kudus Tjiptadi RIN, Mekki Samraoui ALG, Kiyohiko Akadegawa JPN et Nelliparambil Anilkumar IND.

C.D.E.

DIVERTISSEMENT

QU'IL EST LONG LE CHEMIN...

W.H. BARRY

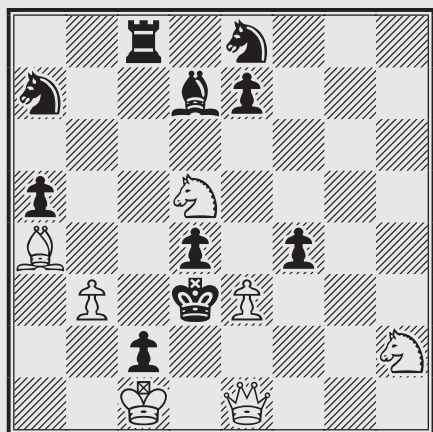

MAT EN TROIS COUPS

Un trois coups tout spécialement conçu pour les joueurs d'Espagne et emprunté à notre excellent confrère *L'Échiquier Belge* (avril 2000), avec qui nous entretenons des rapports suivis et cordiaux depuis plus de trente ans. Profitons de l'occasion pour saluer tous nos amis belges ! (P.R.-V.)

PROBLEME INEDIT

J. CLERISSI

J'ai composé ce mat en quatre coups pour les A.J.E.C. que je viens de découvrir par la Coupe J.P.C. de Nice-Echecs.

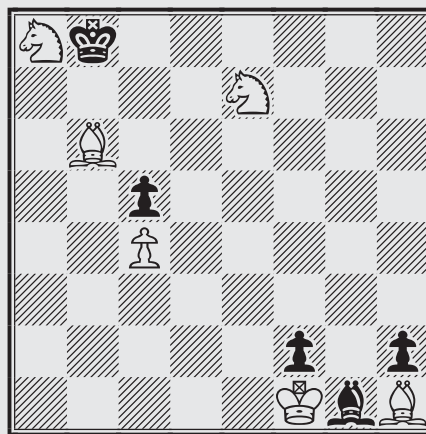

MAT EN QUATRE COUPS

solutions page 128

OLYMPIADES XIII

PRELIMINAIRES

Voici la suite de nos résultats :

Echiquier 1

H. Camilleri MLT – Lecroq	0 - 1
J.A. Halldorsson ISD – Lecroq	1/2-1/2
Lecroq – M. Dávila URU	1 - 0
Lecroq – D. Kilgour SCO	1 - 0

Echiquier 2

Boissel – J. Edwards USA	1/2-1/2
O. Batakovs LAT – Boissel	0 - 1
A.P. Borwell SCO – Boissel	0 - 1
D. Ruzo URU – Boissel	0 - 1

Echiquier 4

V.S. Shemagonov RUS – Léotard	1/2-1/2
--------------------------------------	---------

Echiquier 5

Vinot – A. Gaujens LAT	1 - 0
-------------------------------	-------

Echiquier 6

P. Spitz – D. Fleetwood USA	1/2-1/2
D. Neil SCO – Spitz	1 - 0

Notre pourcentage s'est sensiblement amélioré depuis quelques mois et devient très significatif puisqu'il porte sur près de la moitié de nos résultats. Le classement actuel montre que seulement trois pays sont hors course.

Détail provisoire des scores réalisés par nos représentants sur 12 parties à jouer :

1. M. Lecroq	5 1/2/8	3+ 5=
2. B. Boissel	3 1/2/5	3+ 1= 1-
3. P. Herb	1/2/4	1= 3-
4. C. Léotard	3/5	1+ 4=
5. S. Vinot	5/6	4+ 2=
6. P. Spitz	3 1/2/6	2+ 3= 1-

Classement provisoire de la section 4 :

1. Russie	14 1/2/20	72,5 %
2. Ukraine	14 1/2/23	63 %
3. USA	11 1/2/18	63 %
4. France	21/34	61,8 %
5. Pays-Bas	18/30	60 %
6. Yougoslavie	6/10	60 %
7. Hongrie	15 1/2/26	59,6 %
8. Islande	15/27	55,5 %
9. Lettonie	15 1/2/29	53,4 %
10. Ecosse	17/34	50 %
11. Uruguay	5 1/2/20	27,5 %
12. Malte	4 1/2/26	17,3 %
13. Afrique du Sud	1 1/2/23	6,5 %

La situation en tête va rester certainement encore longtemps très indécise, mais je pense que les deux futurs qualifiés sont déjà dans les quatre premiers.

M. LECROQ

COMPETITIONS INTERNATIONALES PAR VOIE POSTALE

AVIS AUX IMPATIENTS ET FEBRILES !

L'organisation générale des compétitions internationales individuelles A.J.E.C./ICCF par voie postale, est tributaire de la préparation suivante :

- 1^{er} temps : le directeur de l'A.J.E.C. reçoit les inscriptions par courrier, accompagnées du montant (règlement en francs français par chèque ou mandat). Il vérifie l'affiliation du candidat à l'A.J.E.C., son niveau (Elo ICCF ou CP-A.J.E.C.) et l'adéquation entre sa demande et les nouvelles classes (catégories) de l'ICCF.
- 2^e temps : le directeur de tournoi (DT) de l'ICCF reçoit en général par Email l'inscription du joueur avec ses coordonnées et toute référence obligatoire.
- 3^e temps : l'ICCF compose le tournoi (WT, EU, TT etc., 7 ou 11 joueurs normalement), puis envoie au responsable de l'A.J.E.C. la grille complète du tournoi, avec numéro et date de démarrage.
- 4^e temps : le joueur de l'A.J.E.C. est alors prévenu par le responsable de l'A.J.E.C. de ces documents officiels et peut ainsi commencer son tournoi.

La mise en place de ces compétitions peut être complexe, particulièrement pour les tournois importants ou de haut niveau. Le délai entre le 2^e et le 4^e temps dépend largement du montage par l'ICCF, avec la typologie des candidats et leur nombre ; il peut être de deux à six mois ! D'autre part, nous prions les joueurs inscrits à l'A.J.E.C. et résidant à l'étranger de préciser leur nationalité lors de l'inscription.

Pour l'équipe de l'International,
Denis ROZIER

TOURNOIS INDIVIDUELS

RESULTATS

WT/H/915 - 1. H.D. Beuchler GER et M. Smistik CZE 4½, 3. G. Schweizer GER 3, 4. M. Papsch GER et D. Trimble USA 2½, 6. A. Maier OST et **J.-S. Trochet FRA 2**.

WT/II/911 - 1. R. Betz GER 5, 2. F. Espinoza-Pabón ESP 4, 3. V. Dobroruka BRS 3½, 4. N. Vlaar AUS et **A. Fietkau FRA 3**, 6. H.H. Gostomski GER 2½, 7. I. Thiele-Rasche GER 0.

TI/2/93/S2 - 1. P. Jonckheere BEL 4½, 2. D. Schandel GER 4, **3. E. Chéry FRA 1**, 4. M. Barkwell CAN ½.

TI/5/93/F - **1. L. Devocelle FRA 9½**, 2. F. Díaz-Rubí ESP 9, 3. F. Titzhoff GER 8, 4. A. Benussi ITA 6½, 5. T. Newman USA 5½, 6. B. Willen SVE 3½, 7. B. Hanison ENG 0.

TT/9/91/S1 - 1. W. Goedhart NLD 7½, 2. F. Cottarelli ITA et **Ph. Lemaire FRA 7**, 4. J. Lehtinen FIN 4½, 5. H. Andruschak USA 4, 6. G. Heinzl OST 0.

TT/4/92/S2 - 1. J.H. Engelen NLD 9, 2. P. Thystrup DEN 7, 3. P. Elger GER 4½, 4. A. Napoli Costa ITA 4, **5. P. Michel FRA 3**, 6. B. Hanison ENG 2½.

TT/9/92/F - 1. H. Metz GER 9½, 2. A. Riegler ITA 8½, 3. N.A. Nilsson SVE 7½, **4. L. Devocelle FRA 6**, 5. R. Schild GER 5½, **6. G. Gamant FRA 4**, **7. Ph. Lemaire FRA 1**.

TT/11/95/2 - 1. M. Van de Kemp NLD 9½, 2. F. Doplmayr OST 8½, 3. P. Sanko POL et S. Camilleri MLT 8, **5. M. Aymard FRA 5**, 6. B. Hanison ENG 3, 7. W. Piegeler GER 0.

TT/7/96/1 - 1. H. Gnirk GER 9, 2. A. Natri FIN 8, **3. F. Alozy FRA 5½**, 4. F. Gaelens BEL 5½, 5. M. Noordijk NLD 2, 7. F.R. Kosloski BRS 0.

TT/7/96/3 - 1. K. Kristensen NOR 6, 2. P. Tomaszewski CAN 4, **3. M. Ballan FRA 2**, 4. A. Schamaranzer OST 0.

TT/9/96/1 - 1. E. Oorebeek NLD 11, 2. G.J. Stueber USA 9½, 3. F. Gaelens BEL 8½, 4. S.G. Nikishin RUS 7, 5. C.E. Fuertes ARG 4, 6. A. Willen SVE 2, **7. M. Ballan FRA 0**.

TT/9/96/2 - 1. L. Orlando ARG 8½, **2. C. Deneuille FRA 7½**, **3. Ph. Lemaire FRA 6**, 4. P.P. Geluk NLD 4½, 5. P. Penttilä SVE 3½, 6. H. Arens BEL 0.

TT/10/96/1 - 1. H.L.J. Hilgerdenaar NLD 9, **2. C. Deneuille FRA 7½**, 3. H.P. Tödter GER 4½, 4. S.G. Nikishin RUS et T.E. Knechtel CAN 4, 6. G. Schorsch OST 1.

TT/5/97/2 - 1. W. De Vries NLD 11½, 2. B. Haas GER 8½, 3. L. Malinowski NLD 7, 4. S. Demirci TRK 5½, 5. F. Gaelens BEL 5½, 6. Schneider GER 4, **7. Y.-M. Jabot FRA 0**.

TT/10/97/1 - 1. C. Fuchs OST 9, 2. H.H. Hage NLD 8½, 3. R. Incelli ITA 5, 4. T. Hirashima JPN 4, **5. F. Blaszczyk FRA 2½**, 6. B. Hanison ENG 1.

TT/10/97/3 - 1. H.H. Hage NLD 8, 2. A. Ferré-Pérez ESP 5, 3. G. Almer OST 4½, 4. D. Fulton USA 2½, **5. F. Padovani FRA 0**.

TT/4/98/3 - 1. A. Melchor-Muñoz ESP 11½, 2. M. Bonte NLD 10, 3. M. Cecchi ITA 7, 4. H. Schwenk GER 6, **5. P. Lescot FRA 5½**, 6. J.Z. Michalek OST 2, 7. T.E. Hartmayer USA 0.

TT/10/98/2 - 1. F. Eastwood ENG 9, 2. W. Velker NLD 9, 3. Lindberg SVE 5½, 4. H. Trompeter BEL 3, 5. L. Jové-Grau ESP 2, **6. F. Blaszczyk FRA 1½**.

TT 15/98/5 - 1. W.H. Van Vugt NLD 7½, 2. J. Ryska CZE 7, 3. W. Goedhart NLD 6, **4. C. Deneuille FRA 5½**, 5. J. Gierke GER 4, 6. A. Stacey ENG 0.

TW/2/93/F - 1. J. Asturiano-Molina ESP 8½, 2. M. Sagfiæra NOR 7, 3. P.J. Miguel-Thomás ESP 6½, 4. E. Kirchshofer OST 4½ et J.M. Muñoz-Osorio ESP 6, 6. C. Villani ITA 5½, 7. A.A. Nikolichev RUS 5, **8. F. Cipriani FRA 4**, 9. S. Bolduc CAN 2, **10. D. Jabot FRA 1**, 11. A.J. Stobbe USA ½.

NOUVEAUX TOURNOIS

EU/O/003	C. Colnot
EU/H/1307	F. Curnillon
EU/M/1256	Ph. Lemaire
EU/M/1257	O. Coclet
WT/M/794	F. Nossein
WT/M/1001	D. Vincent
WT/M/1002	O. Vasseur
WT/M/1003	F. Alozy
WT/M/1006	P. Roux
WT/M/1007	F. Alozy
WT/H/1001	M. Vandervorst
WT/H/1004	A. Veroni
WT/O/3	E. Ribes
WT/O/6	S. Hirstel
WT/O/8	D. Fourot

Tournois thématiques

TG/2/93/F	L. Devocelle
9/96/F	C. Deneuille
10/96/F	C. Deneuille
1/00/F (B49)	M. Ballan
	A. Giraudet
2/00/S1 (A51-52)	M. Ballan

PRESENTATION DE L'EQUIPE GERANT LES TOURNOIS INDIVIDUELS

Cher ami des échecs,

J'ai réalisé depuis plusieurs mois que la gestion des tournois individuels était une lourde tâche. J'ai donc décidé de créer une équipe pour gérer les tournois individuels. Entre-temps il m'a été proposé de prendre la suite de Patrick Mary au niveau du classement. Je prendrai ce nouveau poste dans le courant de l'année 2000. Je me retire donc de l'activité internationale et vais être remplacé par Denis Rozier.

Je me permets donc de vous présenter la nouvelle équipe internationale. Elle se compose de Jean-François Baudoin, de Patrick Soetewey, de Frank Le Roux et de Denis Rozier.

DENIS ROZIER

Agé de 51 ans, je suis actuellement, co-responsable d'une entreprise d'insertion pluriactive, surtout sur le terrain.

Durant mes études j'ai joué plusieurs années à l'Echiquier Grenoblois. Puis technicien forestier et formateur pour adultes, mon travail a comporté de nombreux déplacements sur toute la France. De gré et de force, je me suis tourné vers le jeu par correspondance qui m'a immédiatement séduit, en choisissant rapidement le jeu international. C'est donc dans les chambres d'hôtel que j'ai acquis l'expérience des EU, WT, Coupe mondiale et autres sigles barbares. Une anecdote, parmi tant d'autres, révélatrice du j.p.c. des années 80/90 qui m'a permis d'obtenir la maîtrise du noble jeu lors de mes missions sur le terrain : cinq années et demi de lutte acharnée avec un Soviétique – puis Russe – de Magnitogorsk (derrière l'Oural, la ville des chars de l'Armée rouge, pendant la Seconde Guerre mondiale), dont les coups pour ma part ont été analysés aux quatre coins de l'hexagone !...

Ayant ensuite travaillé à de différents postes d'organisation, de formation et d'encadrement pour le secteur associatif, c'est donc tout naturellement que j'ai accepté des responsabilités au sein de l'A.J.E.C.

Mon travail et celui de l'équipe est important non seulement pour le bon fonctionnement de certaines compétitions mais aussi pour la vie de l'association et son

image à l'extérieur. Si le côté administratif est lourd, nous aurons la satisfaction d'avoir des relations privilégiées avec des joueurs, d'autres dirigeants et aussi le plaisir de recevoir de belles parties ! L'inconnu demeure (pour le moment) notre capacité à absorber les nouvelles technologies d'analyse et communication : l'informatique et Internet... Voici le fonctionnement de l'équipe :

• Inscription des joueurs A.J.E.C. : Denis Rozier (DR)

TOUTES LES DEMANDES
D'INSCRIPTIONS AUX TOURNOIS
POSTAUX INDIVIDUELS
INTERNATIONAUX
DOIVENT SE FAIRE AUPRES DE
M. DENIS ROZIER
(adresse page III de couverture)

• Gestion des tournois :

- européens promotionnels : Patrick Soetewey (PS)
- championnats européens : PS
- mondiaux promotionnels : Jean-François Baudoin (JFB)
- championnats du monde : JFB
- coupe mondiale : Frank Le Roux (FLR)
- thématiques ICCF : FLR
- tournois à normes : Laffranchise (pour le moment).

Cette tâche est la plus importante de notre activité même si elle est sous-jacente. Elle permet à tous les joueurs de l'A.J.E.C. de voir comptabiliser dans le classement national toutes les parties jouées en tournois internationaux : même les thématiques ! Bien sûr j'invite tous les joueurs à m'envoyer leurs résultats pour accélérer la prise en compte de ceux-ci dans leur classement.

Je désire maintenant remercier trois personnes qui ont bien voulu consacrer un peu de leur temps pour aider l'A.J.E.C. dans la gestion des tournois individuels internationaux. Pour mieux les connaître je leur ai demandé de se présenter. Le premier est Jean-François Baudoin qui est de loin le plus "ancien" dans cette nouvelle équipe...

JEAN-FRANÇOIS BAUDOIN

« J'ai 50 ans et je suis pompier (officier). J'habite un petit village situé à 20 km au

sud d'Orléans. C'est la porte de la Sologne. Je joue aux échecs depuis plus de vingt-cinq ans. Je suis abonné depuis 1970 (n° 151 avec Samuel Beckett, prix Nobel de littérature 1969). A l'époque, un numéro du C.D.E. coûtait 2 F et l'abonnement 15 F.

J'ai été responsable du championnat de la région Centre pendant plusieurs années et cédé ma place à M. Jabot de Chartres il y a quelque temps.

Je suis prêt à aider, autant que faire ce peut, M. Rozier, dans la difficile tâche que lui a transmise M. Laffranchise. »

Sans faire de mauvaise blague nous allons passer à notre Belge adoré qui a pris la France comme terre d'adoption...

PATRICK SOETEWY

« Je me présente, j'ai 32 ans, marié et père de Rubén (2 ans). Je suis kinésithérapeute en libérale. »

Concernant le jeu d'échecs : triple champion de club à Furnes (Elo 2150), champion régional et fédéral junior en Belgique, 3^e au championnat de Belgique senior, 1^{er} au tournoi Lost Boys à Anvers 1995, arbitre depuis 1990, vice-président du club de Furnes, secrétaire de la ligue. Tout cela jusqu'au moment où je me suis installé en France.

A cause de mon métier, je ne peux plus jouer de tournois à la pendule, je me suis donc lancé dans les échecs par correspondance. »

Enfin le petit dernier arrivé dans le groupe se présente...

FRANK LE ROUX

« Bonjour, je suis la nouvelle victime de Lionel Laffranchise qui est parvenu à me convaincre d'accepter quelques heures de bénévolat par mois pour l'A.J.E.C.

J'ai 35 ans, je vis en concubinage et je suis le papa d'une petite fille d'un an environ. J'exerce la profession de photographe. Je fais pour l'heure essentiellement des mariages et je travaille également comme pigiste à la *République du Centre*. J'ai appris à jouer aux échecs assez tôt, vers l'âge de 7 ou 8 ans grâce aux bons soins d'un oncle passionné par les 64 cases. Hélas mes préoccupations semblaient ailleurs puisque c'est seulement vers 25 ans que j'ai "chopé" le virus. Je me suis inscrit au club de Meudon dont

je ne garde pas un très bon souvenir, puis au club d'Orléans où l'excellente ambiance force à la progression. Néanmoins faute de temps, j'ai dû renoncer, la mort dans l'âme, à ma licence pour cette saison.

Et l'A.J.E.C. dans tout cela ?... C'est grâce au magazine *Europe-Echecs* qui proposait des tournois par correspondance que j'ai découvert l'association début 1996. J'ai commencé par un tournoi qualificatif, puis très vite mon intérêt s'est porté vers les tournois thématiques. Mais la gourmandise est un vilain défaut et je me suis retrouvé bien vite submergé de parties ; j'ai dû là aussi me raisonner et actuellement ma vitesse de croisière tourne autour de dix-quinze parties en même temps.

Maintenant je compte jouer un peu plus de tournois qualificatifs, notamment en tournois internationaux... histoire de donner à mon tour du travail à Lionel Laffranchise puis à Denis Rozier !

A bientôt, amicalement. »

Pour finir de manière sympathique, voici quelques parties :

A.J.E.C. 1999

DEFENSE PETROV - C42

Jean-François BAUDOIN

Lionel LAFFRANCHISE

1.e4 e5 2.♟f3 ♘f6 3.♞xe5 d6 4. ♞xf7 ♖xf7 5.d4 c5 6.dxc5 d5 7.e5 ♜e8 8.f4 ♙g4 9.♙e2 ♙xe2 10.♜xe2 ♞e4 11.♞d2 ♞xc5 12.0-0 ♞c6 13. ♞f3 g6!? 14.♙e3 ♞d7

• 14...♙g8?!

A) 15.f5 gxf5 16.♞h4 ♜g7 17.♞xf5+ (17.♙xf5 ♜h8) 17...♜h8;

B) 15.♞g5+! ♜g7 16.f5 ♜h8;

• 14...♜d7 15.f5 gxf5 16.♞h4 ♜g8;

• 14...h6

A) 15.♙ad1 ♙d8 16.f5 gxf5 17.♞h4 ♜g8 (17...♜g7 18.♙xf5 ♜h7 19.♙xf8 ♜xf8) 18.♙xf5 ♜h7?! 19.♙xf8 ♙xf8 20.♙xc5;

B) 15.f5 gxf5 16.♞h4 ♜g8 (16...♜g7);

• 14...♞e4? 15.c4 (15.f5 ♞xe5) 15...♜e6 16.cxd5 ♜xd5.

15.c4 d4 16.♞xd4 ♞xd4 17.♙xd4 ♜e6

17...♙c5?! 18.♙xc5 ♞xc5 19.f5

18.f5 gxf5 19.♙xf5+ 1-0

L. LAFFRANCHISE

A.J.E.C. 5032, 1999
DEFENSE CHIGORIN - D07

Lionel LAFFRANCHISE
Patrick SOETEWAY

1.d4 ♖c6 2.♗f3 d5 3.c4 ♕g4 4.cxd5
♕xf3 5.dxc6 ♕xc6 6.♗c3 ♗f6 7.f3
e5!?

Et oui, un Pion pour libérer le jeu noir.

8.dxe5 ♜xd1+ 9.♗xd1 ♗d7 10.♕f4
0-0-0 11.e4 ♖b4+ 12.♗c3 ♜he8 13.
0-0-0 ♗xe5 14.♜xd8+ ♜xd8 15.♗b5
a6 16.♗d4 ♕a4 17.♗f5 ♕f8 18.♕e2
g6 19.♗e3 ♕d6 20.♗d5 f5 21.♕g5+
♜c8 22.♗f6 ♜e7 1/2-1/2

P. SOETEWAY

A.J.E.C. TH/98/09, 1998
DEBUT DU PION-DAME - A45

Gabriele GIAZZI Frank LE ROUX

1.d4 ♗f6 2.♕g5 c6 3.♕xf6 gxf6 4.e4 d5
5.exd5 cxd5 6.♗f3 ♗c6 7.c3 e5 8.dxe5
fxe5 9.♖b5 ♕g7 10.0-0 0-0 11.h3 ♕e6
12.♜d2 e4 13.♕xc6 exf3 14.♕xb7 ♜b8
15.♕a6 fxe2 16.♜xe2 ♜b6 17.♕d3
♕xh3+ 18.♜xh3 ♜d7+ 19.♜g3 ♜h6 20.
f3 ♕e5+ 21.f4 ♜h3+ 22.♜f2 ♜h2+ 23.♜e3
d4+ 24.♜e4 ♜c6+ 25.♜xe5 ♜c5+ 26.
♜e4 ♜e8+ 27.♜f3 ♜h5+ 28.♜g3 ♜h3#
0-1

A.J.E.C., 1997
DEBUT CARO-KANN - B12

Frank LE ROUX Marc PLANTET

1.e4 c6 2.d4 d5 3.f3 e6 4.♕e3 dxe4 5.
♗d2 ♗f6 6.fxe4 ♗bd7 7.♗gf3 ♗g4 8.♕g1
♕e7 9.♕d3 0-0 10.♜e2 c5 11.0-0-0 b5
12.h3 ♗gf6 13.dxc5 ♗xc5 14.♕xc5
♕xc5 15.♜b1 ♜b6 16.e5 ♗d5 17.♕xh7+
♜xh7 18.♗g5+ ♜g6 19.♜e4+ f5 20.exf6+
♜xg5 21.fxe7 ♜g8 22.♜h7 ♕b7 23.♗e4+
♜f4 24.♜hf1+ ♜e5 25.♜h5+ ♜xe4 26.
♜xd5 1-0

A.J.E.C. 5032, 1999
DEBUT TROMPOVSKY - A40

Jean-François BAUDOIN
Patrick SOETEWAY

1.d4 ♗c6 2.d5 ♗e5 3.e4 e6 4.♗f3
♗xf3+ 5.♜xf3 ♜f6 6.♕e2 ♕c5 7.0-0
7.♕f4?! ♜xb2

7...e5 8.♜c3 d6 9.♕e3 ♕xe3 10.♖b5+
♜d8 11.♜xe3

11.fxe3 ♜g6

11...♗e7 12.c4 ♜g6 13.f4 ♜h6 14.
♜d2 ♗g6 15.fxe5 ♜xd2 16.♗xd2
♗xe5 17.♗f3 ♗xf3+ 18.♜xf3 f6 19.
♜g3 ♜g8 20.♜c1 a6 21.♕a4 ♕d7
22.♕xd7 ♜xd7 23.c5 ♜ae8 24.♜b3
♜xe4

24...dxc5 25.♜xb7 ♜xe4 26.♜xc5 ♜c8
27.♜f2

25.♜xb7

25.cxd6 ♜xd6 26.♜xb7 ♜c8 27.♜f2 ♜d4
28.♜c6+ ♜d7 29.♜c5 ♜d2+ 30.♜f3;

25.c6+ bxc6

25...dxc5 26.♜xc5

26.♜a7 ♜d6 27.♜xa6+ ♜xd5 28.♜a5 ♜c4
29.♜xc4 ♜xc4 30.b3+ ♜d4 31.♜a7 ♜c8
32.♜f2

26...♜c8 27.♜f2 ♜d6 28.♜c6+ ♜xd5
1/2-1/2

P. SOETEWAY

1st NSTT, éch 3, 1998
DEFENSE ALEKHINE - B02

Denis ROZIER FRANCE
Georges DE CONINCK BELGIQUE

1.e4 ♗f6

Une partie au goût très particulier : le
joueur belge est un spécialiste reconnu de
l'Alekhine et moi-même je joue de temps
en temps ce début avec les Noirs. Une

CONCOURS DE COMPOSITION
MAGIE DU DEUX COUPS

Nous vous proposons un concours de composition d'inédits

THEME LIBRE

Trois prix : le 1^{er}, le 2^e et le 3^e

Arbitres : J. Negro, M. Hoornaert, P. Juan et R. Le Pottier
S'adresser à Jacques Negro, adresse page III de couverture

querelle d'experts donc. De plus, cela faisait près de vingt ans que j'attendais de prendre ma revanche avec une variante particulière !

2.e5 ♖d5 3.c4 ♜b6 4.c5

Nous y voilà ! C'est la variante Grüber-Lasker, dite "de la chasse". En avançant leur Pion en c5, les Blancs entendent exploiter leur avantage spatial, quitte à sacrifier ce Pion pour obtenir un meilleur développement et des perspectives d'attaque.

4...♜d5 5.♙c4 e6 6.d4

Considéré comme moins complexe que 6.♜c3 et plus moderne aujourd'hui.

6...b6

Le coup espéré par les Blancs. L'autre choix, 6...d6, amène une partie à caractère sicilien étudié par les joueurs soviétiques au style dynamique et complexe des années soixante-dix. Si les Noirs essaient de déborder prématurément les Blancs dans ce début, ils peuvent subir de spectaculaires punitions, un bel exemple : Gurgénidze–Orev, Kislovodsk 1968 6...d6 7.cxd6 cxd6 8.♙e2!? ♙a5+?! 9.♙d2 ♙b6 10.♜f3! ♙xb2 11.♙xd5!! exd5 12.0-0! ♙e6 13.♜c3 ♙b6 14.♙ab1 ♙c6 15.♙fc1 ♜a6 16.♜b5! ♙d7 17.♙f4 dxe5 18.♜xe5 ♙d8 et maintenant le champion géorgien trouva une brillante (et chevaleresque) combinaison de mat : 19.♜c7+!! ♜xc7 20.♜xf7!! ♙xf7 21.♙xc7+ ♙e7 22.♙e1! ♙d7 23.♙h5+! ♙f8 24.♙xd5 ♙e8 25.♙f5+ ♙f6 26.♙xe8+! ♙xe8 27.♙h5+! g6 28.♙b5+ ♙f8 29.♙h6+ ♙g8 30.♙c4+ 1-0.

7.cxb6 axb6 8.♜e2

Une ligne très mineure à caractère positionnel, à mon avis à explorer.

8...♙a6 9.♙xd5 exd5 10.♜bc3 c6 11.0-0 ♙e7 12.♙e1 0-0 13.♜g3 d6 14.♜f5!?

L'amélioration "maison" : j'avais ici très soigneusement étudié toute cette ligne dans le livre *The Complete Alekhine* paru aux éditions Batsford, basée sur la partie Semeniuk–Mikhalchishin, Cheliabinsk 1975, dans laquelle a été joué le coup qui demeure obscur pour moi : 14.♜h5 et il suivit 14...f5!

14...♙c8!

Le coup d'un fort joueur !

15.♜xe7+ ♙xe7 16.♙f4

Léger avantage blanc : si la position noire est solide, elle manque cependant de dynamisme, ce qui va à l'encontre de l'esprit de ce début.

16...dxe5 17.♙xe5

Paraît supérieur à 17.♙xe5.

17...♙e6 18.♙d2!?

Toujours avec la politique de maintenir une domination positionnelle.

18...♜d7 19.♙f4

Voir le 22^e coup blanc, mais dans certaines variantes il ne fallait pas reculer de suite le Fou blanc en g3.

19...♙fe8 20.♙e2

L'autre grand choix analysé fut 20.♙ac1.

20...♜f8 21.♙ae1

Ici 21.a3 fut considéré comme inutile.

21...♜g6 22.♙g3 ♙d7

Probablement supérieur à 22...♙b4.

23.f3

Un coup très important pour le reste de la partie : tout en verrouillant e4, il libère f2.

23...♙f5

Ce coup fut considéré comme "médiocre" par les Blancs qui attendaient 23...♙e7, etc. En fait, comme on le verra, c'est bien moins simple que ça !

24.♙xe8+ ♙xe8 25.♙xe8+ ♙xe8 26.b4! b5!?

Un coup "béton" qui stérilise la position et oblige les Blancs à trouver mieux !

27.♙d6?!

Tente à tort de forcer le destin ! 27.a4 logique.

27...♙e6 28.♙c5

Quitter la diagonale h2-b8 va entraîner de sérieuses difficultés pour les Blancs.

28...♜f4!

Coup totalement sous-estimé par les Blancs !

29.a4

Un peu tard, mais il faut liquider ce Pion.

29...bxa4 30.♜xa4 ♙d3!

Très dangereux, car les Noirs ont la bonne idée de profiter des faiblesses des Blancs sur les cases blanches et sur la première rangée.

31.♜c3 h5

Règle le problème du couloir, tout en tenant un piège.

32. ♖f2

Si 32.g3? ♗h3! justifie 30... ♗d3!

32... ♗h6

Les Noirs semblent avoir pris un avantage décisif mais :

33. ♗d1!?

Inesthétique mais très efficace !

33... ♗g5

Si 33... ♗b5 34. ♗e3! et si 33... ♗h3+ 34. ♗e1 ♗e6+ 35. ♗e3 et f2 étant gardé par le Cavalier blanc, les Noirs doivent échanger les Dames.

34.g3 ♗h3+ 35. ♗e1 ♗xd2+ 36. ♗xd2

♗b5 37. ♗e3

37. ♗e3?; 37.f4?!

37...g5

Enferme le Cavalier noir mais assure la nulle.

38. ♗f2 ♗xf2 39. ♗xf2 f6 40.h4 1/2-1/2

Conclusion : le fait que la position blanche ait tenu malgré des coups risqués prouve qu'il y a certainement une amélioration à apporter entre les 16^e et 20^e coups blancs.

D. ROZIER

*Article rédigé par
Lionel LAFFRANCHISE
et Denis ROZIER*

Equipe "International Individuel"

La Confederación Americana de Ajedrez Postal
(C.A.D.A.P.) ICCF zone II, organise la
**COUPE LATINE
EUROPE-AMERIQUE**
– par voie électronique (Email) –

Cette intéressante compétition débutera en octobre 2000. La France est invitée à y participer avec les nations suivantes : Argentine, Brésil, Pérou (soit les trois meilleures équipes du Pan-American Tournament), Italie et Belgique. Chaque équipe comportera 8 joueurs et le tournoi sera à doubles rondes. Des normes seront possibles en fonction de la composition des équipes adverses. L' A.J.E.C. étant sollicitée, les candidatures sont à adresser le plus rapidement possible avant le :

29 mai 2000

à Denis Rozier,

Les Guichards, Maison Porta, 38410 VAULNAVEYS-LE-HAUT

lasker38@hotmail.com

Chaque candidat doit signaler :

- son classement actuel (ICCF, A.J.E.C. ou F.I.D.E.) et ses éventuels titres
- ses dernières références : participation à des tournois par correspondance ou sur l'échiquier, avec niveau ou catégorie
- sa motivation et ses objectifs personnels par rapport à une telle compétition par équipes
- ses coordonnées personnelles : postale et Email (téléphone si possible).

Bien sûr, la possession d'un matériel informatique adéquat est indispensable. La Commission de sélection de l'A.J.E.C. désignera les 8 joueurs (échiquiers 1 à 8) de l'équipe de France. Nous recherchons également des volontaires pour le poste-clé de capitaine de l'équipe.

Denis ROZIER

Responsable des rencontres officielles par équipes ICCF/A.J.E.C.

CLASSEMENT A.J.E.C.

PATRICK MARY

29 Alozy F2149	832 Bieu B EXC2299	3557 Minard D2030*
38 Andrieu P2148	852 Doudon M2166	1885 Muller J MN2518
2845 Anneti L1751*	943 Eeckhout JL2224	1904 Neubauer O1935
3725 Antunes J1799	4155 Esch J1930	1919 Noel R1925
4067 Aquilina S1903	4302 Faure S2063	1925 Nossein F1988
53 Armand H2091*	995 Felbinger J2046	4280 Parisot S1811*
4190 Armand L1835	1012 Fister B2309	2006 Pelisseri M2391*
68 Aubron D1949	1015 Flécher J1952	4301 Perrusset D2154*
2716 Azema P2064	1032 Fournier F2105	2052 Picard J2093
4358 Balavoine S1964*	4448 Fournier S2010*	4412 Pierron P2102*
117 Ballan M1840	3753 Fourrage D2120*	4266 Poidevin S1799*
132 Baroin B2182	2922 Galliou B1796	4349 Portes G1748*
137 Barre JM2294	1071 Gambini P2059	2155 Rabouan JF2034
4333 Baudoz S1830*	4044 Gerbaud H2052*	2164 Randisi S1862
184 Beillœil JP1624	1128 Giazzi G2091	2178 Renard A1898
194 Bellec JR2241*	4388 Girardot P2054*	3607 Rivier S2159
236 Bertola T EXC2323	1143 Giraudet A2012	3385 Roux T2064
286 Blaszczyk F1842	1165 Gorge E2312	4083 Santini R2239*
4198 Blusseau JD2071*	1181 Gourmelon J MI2516	2333 Savelli D2159
296 Bobel P2097	1267 Hautcœur D2234	4221 Schaub M2239*
2875 Bouchez D EXC2328	4275 Henry P2022*	2358 Schrader E2207
405 Brisson P1896	3539 Hervet G MN2503	2379 Senay D2119
442 Cadillon L EXC2423	3907 Horchman JC MN2501	2388 Seydoux H EXC2355
475 Cappelier R1944	1353 Jean C MN2282	2987 Sireta MT1682*
476 Caprio V1986	2938 Kaszak S2163	4368 Soetewey P2241*
477 Capron G1745	1458 Lalanne C2057	2434 Spitz C MN2545
490 Caron P2350	3818 Latapie F1882*	4250 Svaton F2102*
495 Caruel F2006*	1497 Laurent P1962	3743 Testard P2139
536 Charpentier D2146	3981 Le Roux F2098	4393 Tran-Binh-Loc P1986*
3062 Christiaens R2144	1527 Leconte JO MI2477	2519 Treiber J2068
4037 Coclet O2234	1606 Lesecq J1913	3335 Vasseur O2132
3919 Colnot C1935	1633 Litique M EXC2369	2586 Verdier P MI2394
635 Corbin L1923	3490 Loustau P2132*	3413 Veroni A2068
683 Dacquin S2197	4389 Lucas G1862*	3977 Vincent B2216
694 Danzanvilliers P2284	4134 Madelaine J1847*	2635 Vuillemin G2020
745 De La Vaissière B1838	1669 Magoni J2086*	3448 Werbrouck JM1955
799 De St-Germain G EXC2323	1712 Mare A2120	3382 Zajac S1915
777 Deneuille C2260	1741 Mary P EXC2357		
3995 Descombe C1833*	1792 Mestdach R1933		
823 Devocelle L EXC2314	4342 Mietton L1860*		

Total = 117 joueurs

COMMUNIQUE DE LA DIRECTION DU CLASSEMENT

Un certain nombre de joueurs me font parvenir le résultat de leurs parties, afin que je les prenne en compte pour le calcul de leur classement. N'ayant malheureusement pas le temps nécessaire pour répondre individuellement à chacun d'eux, je me permets de rappeler ce qui a déjà été dit à maintes reprises dans les colonnes de cette revue :

« Dans un souci de coordination et d'organisation, le directeur du classement ne prend en compte, **uniquement**, que les résultats lui parvenant des directeurs de tournois (DT). Il incombe donc aux joueurs, dès la fin de la partie, d'informer le DT du résultat de celle-ci, en n'oubliant pas de lui faire également parvenir la feuille de partie, le DT se chargeant de porter l'information à la connaissance du directeur du classement. »

En vous remerciant de votre compréhension,
P. MARY

A.J.E.C.

ASSOCIATION DES JOUEURS D'ECHECS PAR CORRESPONDANCE
AFFILIEE A L'INTERNATIONAL CORRESPONDENCE CHESS FEDERATION
SIEGE SOCIAL : 3, RUE DES FOSSES, 03100 MONTLUÇON

COMITE DIRECTEUR

BERRIOT, BESSIS, BRIDIER, GAMANT, GAMBINI, GEIDER, HEIM, JOUAULT, MARY,
RUIZ-VIDAL, SALAÜN, SIMONET, TINTURE, VUILLEMIN

RESPONSABLES

● **Président** : P. MARY, 238 bis, avenue Pasteur, 49100 Angers, ☒ famille.mary@wanadoo.fr
● **Vice-présidents** : B. BERRIOT, 18, rue des Andiers, 02820 Saint-Erme et S.-A. BESSIS, 6, rue Corneille, 02200 Soissons, ☒ stab6@wanadoo.fr ● **Secrétaire** : D. SIMONET, 7, impasse des Fauvettes, 03100 Montluçon ● **Trésorier** : G. VUILLEMIN, rue du Puech, 48000 Badaroux ● **Trésorier adjoint** : P. BRIDIER, 110, boulevard de Fraissinette, 42100 Saint-Etienne ● **Contact Email** : F. GEIDER, 31, rue du Nord, appt 301, 72000 Le Mans, ☒ fgeider@club-internet.fr ● **Adhésions** : J.-M. FOLLIC, 11, rue du Général-de-Gaule, 56240 Plouay, ☒ jfollic@aol.com ● **Délégué F.F.E.** : M. LE GARREC, 95, rue de l'Aber-Ildut, 29800 Landerneau, ☒ ajec.legarrec@wanadoo.fr ● **Délégué à la propagande et coordinateur action information** : J. NEGRO, Nice-Matin (Echecs), 214, route de Grenoble, 06290 Nice Cedex 3, Tél/Fax 04.93.79.83.83+ du mardi au vendredi de 9 h à 12 h ● **Classement** : P. MARY (adresse ci-dessus) ● **Archives** : L. TINTURE, 1, place de la Poste, 48190 Le Bleyard, ☒ laurent.tinture@wanadoo.fr ● **Arbitre national** : M. FEROU, 91, rue des Magnolias, 13300 Salon-de-Provence.

COMPETITIONS NATIONALES

● **Directeur général des tournois** : B. BERRIOT (adresse ci-dessus) ● **Championnat de France** : B. JOUAULT, 6 bis, rue du Neubourg, 27000 Evreux, ☒ bruno.jouault@wanadoo.fr ● **Tournois à 5 joueurs (8 parties)** : B. GALLIOU, 9, rue Etienne-Méhul, Bât. T1, 94220 Charenton-le-Pont, ☒ gallioub@aol.com ● **Coupe de France** : B. HEIM, 13, rue de Saverne, 67700 Haegen ● **Tournois thématiques** : G. GAMANT, 443, rue de Guergay, 22310 Plestin-les-Grèves ● **Championnats régionaux et inter-régionaux** : J.-S. TROCHET, 1, avenue des Romains, 74000 Annecy, ☒ jstee@wanadoo.fr ● **Grand Prix du 50^e Anniversaire du C.D.E. et Mémorial Jacques Jaudran** : P. GAMBINI, 20253 Barbaggio ● Les adhérents de l'A.J.E.C. s'inscrivent directement auprès des directeurs concernés. Tous les tournois organisés par l'A.J.E.C. sont gratuits, fournir une enveloppe timbrée sans adresse lors de votre inscription. Pour recevoir la grille complète des résultats, joindre une enveloppe affranchie. A l'A.J.E.C. les parties se jouent par courrier postal. Il est possible cependant d'échanger ses coups par fax ou par Email, les directeurs de tournois se réservant la possibilité d'exiger un retour à la correspondance traditionnelle en cas de problème.

TOURNOIS INTERNATIONAUX

● **Délégué ICCF** : S.-A. BESSIS (adresse ci-dessus) ● **Tournois individuels et Rencontres officielles par équipes** : D. ROZIER, Les Guichards, Maison Porta, 38410 Vaulnaveys-le-Haut, ☒ lasker38@hotmail.com ● **Rencontres amicales par équipes** : S.-A. BESSIS (adresse ci-dessus) ● Droits d'inscription payables par chèque postal, bancaire ou mandat cash à l'ordre de l'A.J.E.C. Tournois à normes = 120 F, EU-7 joueurs et WT-7 joueurs = 40 F, EU-11 joueurs et WT-11 joueurs = 60 F, tournois thématiques = 40 F. ● **Tournois Email internationaux** : F. GEIDER (adresse ci-dessus), tous renseignements concernant les tarifs et les modalités d'inscription peuvent être obtenus en consultant le site web de l'A.J.E.C.

MATERIEL ET FOURNITURES

● **Cartes de jeu** : Elles sont réservées aux adhérents. S'adresser à J. CHATENET, 43, route de Limoges, 19510 Masseret, en joignant le titre de paiement (chèque postal, bancaire ou mandat cash à l'ordre de l'A.J.E.C.). Cartes vertes pour les compétitions nationales ou cartes roses pour le jeu international 50 F les 150, 80 F les 300.

SITE WEB DE L'A.J.E.C. : <http://www.multimania.com/ajec/ajec.html>

MAGIE DU PROBLEME D'ECHECS

JACQUES NEGRO – ARBITRE F.I.D.E.

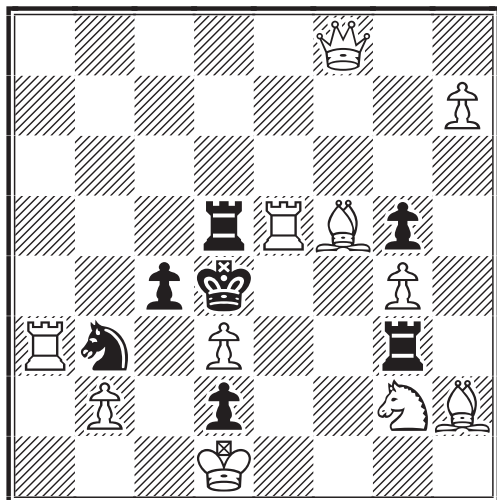

17

Les Blancs jouent
et font mat en deux coups
(2 points)

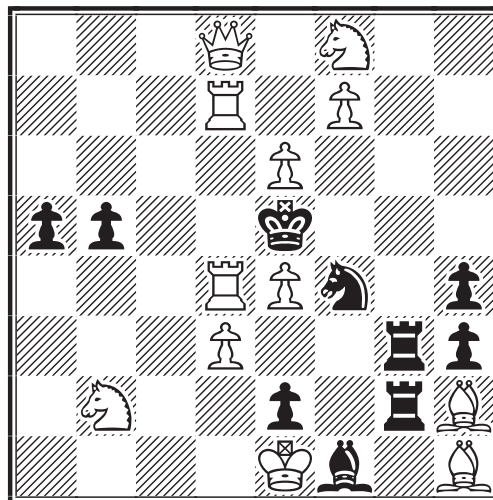

18

Les Blancs jouent
et font mat en deux coups
(2 points)

CONCOURS DE SOLUTIONS DE L'AN 2000

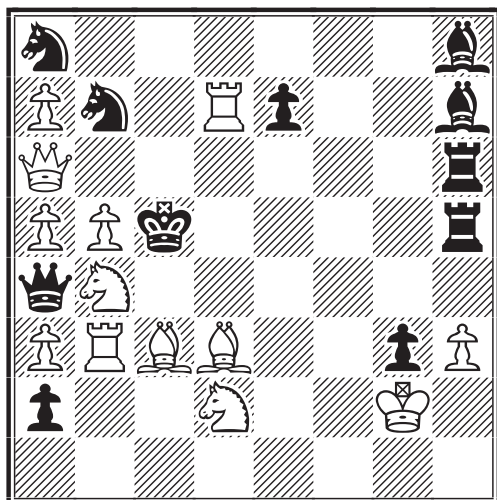

19

Les Blancs jouent
et font mat en deux coups
(2 points)

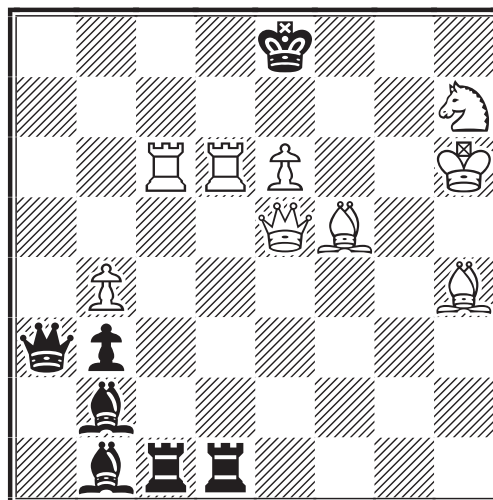

20

Les Blancs jouent
et font mat en deux coups
(2 points)

Envoyez vos solutions avant le 15 juin 2000

Pendant toute la période du concours (de janvier à décembre 2000) nous vous proposons d'abonner au Courrier des Echecs vos amis, amies, clubs, etc. pour la modique somme de 100 F !! S'adresser à :

JACQUES NEGRO

Journal Nice-Matin, 06290 Nice Cedex

Le courrier des échecs

juin

497

2000

REVUE MENSUELLE DU JEU D'ÉCHECS PAR CORRESPONDANCE



18 FRANCS

LE COURRIER DES ECHECS

REVUE MENSUELLE DU JEU D'ECHECS PAR CORRESPONDANCE

NUMERO 497 – JUIN 2000

FONDEE EN 1947 PAR
GASTON BALBO

DIRECTEUR DE LA PUBLICATION
ET REDACTEUR EN CHEF
PIERRE RUIZ-VIDAL
335, rue de Vaugirard
75015 Paris

PRECEDENTS DIRECTEURS
GASTON BALBO
(1947-1973)
JACQUES JAUDRAN
(1973-1997)

REDACTEUR ADJOINT
JACQUES NEGRO

REDACTEUR ADJOINT ET CORRECTEUR
LAURENT TINTURE, MN

COLLABORATEURS
BERNARD DECALLONNE
GILLES GUIDICI
KENNETH GUNNELL
PASCAL HERB, MN
JEAN-OLIVIER LECONTE, MI
MICHEL LECROQ, GMI
CHRISTOPHE LEOTARD, MN
MARC MAUMEY
MANUEL MENETRIER, EXC
ERIC RUCH, MN
ALAIN SOUVAIS
PHILIPPE TOMBETTE, MI

COURRIER DES LECTEURS
DOMINIQUE AUBRON
Echuffley, 61500 Essay

CHANGEMENT D'ADRESSE
(au plus tard le 10 pour
le C.D.E. du mois suivant,
joindre une enveloppe affranchie)
DANIEL SIMONET
7, impasse des Fauvettes,
03100 Montluçon

DEMANDE DE C.D.E. ANCIENS
JACK LE DESSERT
Le Bourg, 23600 Soumans

COMPOSITION ET MISE EN PAGE
LE COURRIER DES ECHECS

IMPRIME EN FRANCE
TOURON & FILS
Limoges-Feytiat
☎ 05 55 06 37 17
📧 touren.imprimerie@wanadoo.fr

COMMISSION PARITAIRE N° 70340

TARIFS 2000

Couplé cotisation A.J.E.C. et abonnement au C.D.E. : 220 F. Les adhérents reçoivent le C.D.E., ont accès aux tournois et figurent au classement.

Abonnement simple au C.D.E. : 200 F. Les abonnés reçoivent le C.D.E. mais n'ont accès ni aux tournois ni au classement. Cet abonnement assure le service mensuel du C.D.E. (sauf au mois d'août).

Cotisation A.J.E.C. : 150 F. Elle permet de participer aux tournois organisés par l'A.J.E.C. et de figurer au classement.

Etranger : couplé cotisation-abonnement 260 F, abonnement au C.D.E. 220 F, cotisation A.J.E.C. 150 F, supplément pour envoi du C.D.E. par avion 65 F.

Cotisations et abonnements sont valables du 1^{er} janvier au 31 décembre, les règlements se font par chèque postal, bancaire ou mandat cash.

NOUVEAUX ABONNES

JEAN-MARC FOLLIC

11, rue du Général-de-Gaulle, 56240 Plouay

✉ jfollic@aol.com

Les abonnements au C.D.E. reçus entre le 1^{er} janvier et le 30 septembre comptent pour l'année entière et donnent droit au service du C.D.E. à partir du premier numéro de l'année. Ceux reçus entre le 1^{er} octobre et le 31 décembre ne prendront effet qu'à partir du 1^{er} janvier de l'année suivante. Les numéros d'octobre, novembre et décembre seront envoyés, sur demande, à tarif minoré.

RENOUVELLEMENT DES ABONNEMENTS

GASTON VUILLEMIN

rue du Puech, 48000 Badaroux

Les renouvellements doivent se faire pour un ou deux ans dès la parution du bulletin de renouvellement (C.D.E. de septembre) et en tout cas avant le 15 décembre de l'année en cours.

TARIFS PUBLICITE

1 page : 5720 F (11 numéros) et 572 F (1 numéro), 1/2 page 2990 F et 299 F, 1/4 page : 1625 F et 162 F, 1/8 page : 845 F et 84 F. Photo ou typon à la charge de l'annonceur. Règlement par chèque postal, bancaire ou mandat cash. Pour les adhérents de l'A.J.E.C. : première annonce gratuite, les suivantes 33 F l'annonce. S'adresser à P. RUIZ-VIDAL avant le 10 de chaque mois pour parution le mois suivant.

PAIEMENTS DESTINES A L'A.J.E.C.

Tous les paiements destinés à l'A.J.E.C. (abonnement, cotisation, renouvellement, droits d'inscription dans les tournois, matériel, publicité, etc.) doivent se faire par chèque postal, bancaire ou mandat cash, libellés au nom de l'A.J.E.C. sans autre spécification et adressés aux responsables concernés. N° du C.C.P. : 30041 00001 0 678721W 020 90 Paris; Le numéro souligné est suffisant pour un virement à l'intérieur de la métropole et des DOM-TOM.

CHAMPIONNAT DE FRANCE 1998

1^{er} RUCH, 2^e MULLER, 3^e SEYDOUX

ON pourrait presque dire : enfin ! Pourtant, Eric Ruch n'en était qu'à son quatrième essai pour décrocher la couronne nationale. Après une 8^e place en 1994, il termina deux fois sur la deuxième marche du podium en 1996 et en 1997. Sa victoire est donc amplement méritée. En quatre tournois il aura enregistré dix-huit victoires et vingt parties nulles pour seulement quatre défaites dont deux contre le seul Jérôme Muller, deux Viennoises perdues avec les Noirs. Avis aux amateurs... et aux curieux !

Outre l'excellente seconde place obtenue par Jérôme Muller, notons d'autres particularités de cette 63^e édition du championnat de France par correspondance :

- Le Maître International marocain, Khalid Chorfi, dont c'était la première participation termine à une honorable quatrième place.
- Claude Jean occupe la dernière position et termine en ce moment même son dixième championnat ! Après l'avoir emporté en 1984 et en 1991, peut-être est-il à la poursuite du record de Roger Druon : 196 parties jouées en championnat de France !
- Rappelons aussi que ce tournoi a été endeuillé par le décès brutal et fort regretté à l'A.J.E.C. de Fabrice Lorin à qui nous rendons un nouvel hommage en commentant quelques-unes de ses ultimes parties.

Comme l'an dernier vous trouverez dans ce numéro l'intégralité des parties jouées, présentée cette fois dans l'ordre des ouvertures. Nous espérons que la lecture en sera plus agréable.

Je tiens à souligner que la réalisation de ce numéro spécial n'a été possible qu'avec la

collaboration de la quasi totalité des participants. L'ensemble du travail a été supervisé par Eric Ruch qui a eu la gentillesse de commenter sept parties.

Aujourd'hui, à l'heure où nous préparons entre autres, le compte rendu du championnat 1999, 64^e du nom, qui arrive à son terme ces jours-ci, j'invite les joueurs à me faire part de leurs commentaires afin que ce numéro spécial (que nous voulons annuel) soit le plus complet possible. De même, toutes les critiques et suggestions d'amélioration de la formule sont toujours bienvenues.

Enfin, je profite de quelques lignes disponibles pour remercier les adhérents de plus en plus nombreux qui font vivre notre revue en nous transmettant des parties commentées, des témoignages, des histoires (vécues ou imaginées), des problèmes, des suggestions, etc. et que vous découvrez au fil des mois. Nous nous efforçons de toujours répondre mais il est bien sûr impossible de le faire par retour de courrier. A tous : merci, bravo et surtout... bonne continuation !

P. R.-V.



☒ FRA-63ch 1998	1	2	3	4	5	6	7	8	9	10	11	Pts
1. Eric Ruch	■	0	½	1	½	1	1	½	1	1	1	7½
2. Jérôme Muller	1	■	½	½	1	1	½	1	½	½	½	7
3. Harry Seydoux	½	½	■	1	½	½	1	½	½	½	1	6½
4. Khalid Chorfi MI	0	½	0	■	½	1	½	1	½	1	1	6
5. René Roelens	½	0	½	½	■	0	½	1	½	1	1	5½
6. Bruno Wagner	0	0	½	0	1	■	1	1	0	1	½	5
7. Jean-Marie Barré	0	½	0	½	½	0	■	0	1	1	½	4
Bruno Dieu	½	0	½	0	0	0	1	■	1	½	½	4
9. Fabrice Lorin	0	½	½	½	½	1	0	0	■	0	½	3½
Thierry Bertola	0	½	½	0	0	0	0	½	1	■	1	3½
11. Claude Jean	0	½	0	0	0	½	½	½	½	0	■	2½

DEBUT DUNST - A00

Bruno DIEU

René ROELENS

1. ♖c3 d5 2. e4 d4 3. ♖ce2 e5 4. ♖g3 ♖e6
5. ♖f3 f6 6. ♖e2 ♖c5 7. 0-0 ♖e7 8. d3 0-0
9. ♖e1 ♖d7 10. ♖g4 ♖f7 11. f4 exf4 12.
♖xf4 ♖e5 13. ♖h3 ♖d6 14. c4 ♖7g6 15.
♖d2 c5 16. ♖f5 ♖c7 17. b4 b5 18. cxb5 c4
19. ♖c1 ♖h8 20. ♖c2 cxd3 21. ♖xd3 ♖c4
22. ♖xe5 ♖xe5 23. ♖fd1 ♖xb5 24. ♖f4
d3 25. ♖d2 g6 26. ♖e3 ♖f3+ 27. gxf3
♖xf4 28. a4 ♖d4 29. ♖e1 ♖c4 30. ♖ac1
♖ad8 31. a5 ♖b3 32. ♖f1 f5 33. ♖c3 ♖c2
34. ♖xc2 ♖xe3+ 35. ♖xe3 dxc2 36. ♖xd4+
♖xd4 37. ♖c3 ♖d2 38. e5 ♖e8 0-1

PARTIE ANGLAISE - A27

Thierry BERTOLA Jérôme MULLER

1. c4 e5 2. ♖c3 ♖c6 3. ♖f3 f5 4. d4 e4 5. d5
exf3 6. dxc6 fxe2 7. cxd7+ ♖xd7 8. ♖xd7+
♖xd7 9. ♖xg2 0-0-0 10. ♖f4 ♖e6 11. ♖b5
♖d7 12. ♖xa7+ ♖b8 13. ♖b5 ♖b4+ 14. ♖f1
♖e7 15. ♖xc7 ♖xc7 16. ♖d1 ♖a5 17. b3
g5 18. ♖e5 ♖e8 19. h4 g4 20. h5 ♖a7
21. ♖xc7 ♖xc7 22. ♖d3 h6 23. ♖e3 ♖d7
24. ♖d3 ♖e6 25. ♖e3 ♖d7 26. ♖d3 ½-½

GAMBIT BENKÖ - A57

Harry SEYDOUX Jérôme MULLER

1. d4 ♖f6 2. c4 c5 3. d5 b5 4. cxb5 a6 5. e3
g6 6. ♖c3 ♖g7 7. ♖f3 0-0 8. a4 ♖b7 9.
♖b3 e6 10. e4 exd5 11. bxa6 ♖xa6 12. e5
c4 13. ♖d1 ♖g4 14. ♖e2 ♖c6 15. 0-0
♖xe5 16. ♖xe5 ♖xe5 17. ♖xd5 ♖e8 18.
♖xc4 ♖xh2+ 19. ♖xh2 ♖h4+ 20. ♖g1
♖xc4 21. ♖g5 ♖g4 22. f3 ♖xd5 23. fxe4
♖b3 24. ♖a3 ♖a5 25. ♖f4 d5 26. ♖f6 h6
27. g5 hxg5 28. ♖xg5 f5 29. ♖d4 ♖c6 30.
♖d2 ♖eb8 31. ♖xd5 ♖xa4 32. ♖xa4 ♖xa4
33. ♖c3 ♖b3 34. ♖d6 ♖e5 35. ♖f4 ♖e8
36. ♖xe5 ♖xe5 37. ♖xg6+ ♖f7 38. ♖b6
♖c4 39. ♖f2 ♖e6 40. ♖b4 ♖c6 41. ♖e3
♖f6 42. ♖d4 ♖e6 43. g3 ♖d6+ 44. ♖e3
♖d7 45. ♖e2 ♖g7 46. ♖f2 ♖h7 47. ♖f4
♖f7 48. ♖b6+ ♖e5 49. ♖f3 ♖h1 50. ♖d3+
♖d4 51. ♖d6+ ♖d5+ 52. ♖f4 ♖f1+ 53.
♖g5 ♖c4 54. ♖e5+ ♖c5 55. ♖d8 ♖e4
56. ♖d7+ ½-½

GAMBIT BENKÖ - A58

Claude JEAN Jérôme MULLER

1. d4 ♖f6 2. c4 c5 3. d5 b5 4. cxb5 a6 5.
bxa6 g6 6. g3 ♖g7 7. ♖g2 d6 8. ♖c3
♖xa6 9. ♖f3 ♖bd7 10. 0-0 ♖b6 11. ♖e1

0-0 12. ♖d2 ♖c7 13. ♖b1 ♖b7 14. b3
♖fxd5 15. ♖xd5 ♖xd5 16. ♖e4 ♖ad8 17.
♖b2 ♖xb2 18. ♖xb2 ♖b4 19. ♖d2 ♖a3
½-½

DEFENSE BENONI - A67

Fabrice LORIN

Jean-Marie BARRE

1.d4

Je n'affectionne pas particulièrement les débuts avec le Pion Dame, ils ne font pas partie de mon répertoire.

1...♖f6 2.c4 e6 3.♖c3 c5

Habituellement je joue 3...d5.

4.d5

Les Blancs optent pour une Benoni.

4...exd5 5.cxd5 d6 6.e4!

Par ce coup, les Blancs occupent le centre et donnent de l'espace à leurs pièces afin de poursuivre l'ouverture.

6...g6 7.f4!

Toujours avec l'idée de se renforcer au centre.

7...♖g7

Confirme l'intérêt du coup noir précédent.

8.♖b5+!?

Probablement le coup le plus agressif.

8...♖fd7

Probablement meilleur que 8...♖bd7.

9.a4

Sur 9. ♖d3 0-0 10. ♖f3 a6 11. a4 ♖c7 12. 0-0 c4 13. ♖e2 ♖c5 14. ♖e3 ♖g4=.

9...0-0

Meilleur était peut-être 9...♖h4+ 10. g3 ♖e7 11. ♖f3 ♖a6 12. ♖ge2 ♖b4 13. 0-0 0-0 14. g4 ♖c2 15. ♖a2 ♖d4 16. ♖g2 ♖xb5 17. axb5 ♖e8 18. g5 f5 19. exf5 gxf5=.

10.♖f3 ♖a6 11.0-0 ♖b4

11...♖c7 me paraît plus passif à cause de 12. ♖d3!?

12.♖d2

12. ♖e1! me semble meilleur avec la suite possible 12...a6 13. ♖f1 ♖e8 14. h3 ♖b8 15. ♖e3 b6 16. ♖d2 ♖b7 17. ♖f2 ♖e7 18. ♖c4 ♖f8 19. ♖g3±.

12...a6 13.♖e2

13. ♖c4 se heurte à 13...♖b6 14. ♖e2 ♖g4!?=.

13...♖e8 14.♖b3 ♖f6

Meilleur semblait 14...♖b8 15.♗h1 b5 16.axb5 axb5 17.e5!? (17.♙xb5?! ♖a6 18.e5 ♗c7 19.♗g5 ♗xb5 20.♗xb5 ♗b6 21.♗e4 dxe5 22.♗ed6≠).

15.e5!?

Coup de force au centre afin de créer un Pion passé.

15...dxe5 16.fxe5 ♗g4

16...♗fxd5 s'expose à 17.♙g5 ♗e7 18.♙c4 ♖f8 19.♗e4! avec une forte pression blanche au centre.

17.♙g5

Chasse la Dame noire et prépare la poussée des Pions centraux.

17...♗b6

Le seul coup apparemment.

18.a5

Afin de limiter le champ d'action de la Dame noire.

18...♗a7

Bien qu'en embuscade la Dame noire semble avoir perdu de l'efficacité.

19.♙c4

Interdit la poussée avec échec à la découverte du Pion c4 et met en place une batterie sur la diagonale a2-g8.

19...♗xe5

Le Pion était devenu gênant et s'en débarasser était urgent.

20.♗xe5 ♖xe5 21.♙f4

Probablement meilleur : 21.♙d8 et sur 21...♙f5 22.♙b6 ♗b8 23.♙xc5 ♗c2 24.♖ad1±.

21...♖e8 22.♙c7

Le Fou blanc occupe une case stratégique bien gênante pour les Noirs.

22...♙f5

Vital ! La poussée du Pion d5 triplerait l'attaque sur f7 avec de fâcheuses conséquences.

23.d6!

La batterie Fou-Dame est activée.

23...♖f8

Forcé.

24.♗e2

La poussée 24.d7 semblait créer plus de difficultés aux Noirs. La suite possible 24...♗c6 25.♗h1 ♗h8 26.♙xf7 ♙xd7 27.♙b6 ♗b8 28.♙xc5 donnait un léger

avantage aux Blancs.

24...♗c2 25.♖ad1 ♗d4 26.♙xd4 cxd4 27.♙b6

Possible était 27.d7 ♗c5 28.d8♗ ♖axd8 29.♙xd8 ♖xd8 30.♙xf7+ ♗h8±.

27...♗b8 28.♙xd4 ♙xd4+

Avec une initiative blanche... mais 0-1 suite au décès brutal de notre ami

J.-M. BARRE

DEFENSE HOLLANDAISE - A80

Bruno WAGNER

René ROELENS

1.d4 f5 2.♗c3

Des goûts et des couleurs...

2...♗f6 3.♙g5 d5 4.f3

A ce stade de la partie on peut jouer aussi 4.e3 ou 4.♙xf6 mais ces deux coups sont moins ambitieux.

4...♗c6 5.♗d2 e6 6.e4 dxe4 7.0-0-0 ♙b4 8.a3 ♙xc3

Ma documentation s'arrêtait là et je me demandais déjà si j'obtiendrais suffisamment de compensations pour le Pion mais j'ai l'habitude, étant un incorrigible joueur de gambits.

9.♗xc3 0-0

Les Blancs ont maintenant un problème délicat à résoudre : faut-il sortir le Fou puis inciter les Noirs à prendre en f3, ceci en gagnant un temps dans le développement du Cavalier ? Avantage supplémentaire de cette solution, la structure de Pions reste correcte. D'un autre côté, la colonne f ne me paraissait pas prometteuse et la perspective de voir un jour un Cavalier noir en e4 ne me plaisait pas du tout. D'où l'idée :

10.♗h3

Pour compléter toute une série d'articles sur les ordinateurs et parler de la confiance aveugle que certains ont en ceux-ci, je signale qu'ici, Genius joue 10.g3 à la cadence de 40 coups en 2 heures ou 10.♙c4 au bout de plusieurs dizaines de minutes. Je crois que par correspondance, la compréhension humaine d'une situation donnée sera toujours supérieure à la machine : tant mieux !

10...exf3 11.gxf3

Bien sûr, ce Pion isolé est faible mais les perspectives d'attaque sont, à mon avis,

bien meilleures comme ça. En outre, le Cavalier h3 pourra aller en g6 ou h5 via f4 si les Noirs jouent h6, coup qui viendra tôt ou tard.

11...h6 12.♙f4!

Soit les Noirs me laissent ce Fou très puissant, susceptible d'offrir de multiples possibilités tactiques liées à la paire de Fous et à l'exploitation de la colonne g, soit ce qui suit.

12...♗d5 13.♖d2 g5!?

Ou ?! Ce coup est difficile à jauger, au lecteur de se faire une opinion.

14.♞g1 ♗xf4 15.♖xf4

La situation est délicate pour les Noirs : ♗xg5, d5 et ♙c4 menacent et la Dame blanche surveille c7. Si par exemple les Noirs jouent 15...a6 pour commencer une attaque à l'autre aile, 16.♙c4 ♖h8 17. ♗xg5 et ils sont perdus : 17...hxg5 18. ♞xg5 suivi de 19.♖h4#.

15...♖e7!

Libère des cases pour le Cavalier, pour les Tours et surtout, défend horizontalement la septième rangée.

16.♙c4 ♖f7!

En effet, après 16...♖h8 17.♗xg5 (17.♖xf5) 17...hxg5 18.♞xg5 suivi de 19.♞dg1 et 20.♖g3, les Blancs gagnent ; 16...♖f7. D'autre part, après le coup tentant 17.♖xf5+ ♖g7, on se rend compte que les Noirs n'ont plus de problèmes. Il faut protéger f3 et tenir compte de la menace e5 qui va faire jouer le Fou c8 avec gain de temps sur le Cavalier h3... Voulant continuer l'attaque, avec à la fois la poussée d5 et le sacrifice ♗xg5, je me décidai pour :

17.♖d2!

Et non 17.♖e3 comme le propose la machine.

17...♞d8

Et voilà où je voulais en venir : pour parer d4-d5, la Tour d8 se retrouve du mauvais côté par rapport au Roi dans le cas d'un sacrifice ultérieur. En effet après ♗xg5+ hxg5, ♞xg5 si le Roi va en e8 avec la Tour en f8, les possibilités d'attaque sont quasi nulles car les capacités défensives de la Tour en f8 sont trop grandes.

18.♖e3

La position est la même qu'après 17.♖e3 avec la différence que la Tour Roi noire est moins bien placée.

18...♖f6!

Encore un bon coup de défense contre ♗xg5 qui menaçait de nouveau : ♗xg5 hxg5, ♞xg5 suivi de ♞dg1 et/ou ♞xf5+. Si la Tour noire était en f8 les Noirs pourraient jouer ♖e8.

19.c3 ♙d7 20.f4

Seule façon désormais d'ouvrir le jeu à l'aile Roi. 20.d5 est tentant d'autant que 20...exd5 21.♞xd5 ♖f8 (mais 21...♙e6 égalise 22.♖xe6+ ♖xe6 23.♞xf5+ ♖e7 etc.) 22.♗xg5 hxg5 23.♞xg5 ♗e7 24. ♞e5 gagne.

20...g4 21.♗f2 ♗a5

Il faut bien faire quelque chose contre d4-d5.

22.♙e2!

Menace 23.♙xg4 fxg4 24.♗xg4 ♖h8 25. f5+- ♗c4 (ou 25...exf5?? 26.♗e5+) 26. ♗xh6+ suivi de ♖g5.

22...h5 23.h3 ♙a4 24.♞de1

Les Noirs doivent parer maintenant à la fois 25.b4 menaçant ♙c4 et l'envahissement de la colonne h.

24...♖e7

La combinaison des deux objectifs cités plus haut va enfin donner l'avantage aux Blancs.

25.hxg4 hxg4 26.♞h1 ♞h8 27.b4!

Joué après plusieurs heures d'analyses.

27...♗b3+!

Et non 27...♗c6? 28.♙c4±. Avant de jouer b4 et ♗b3+, les deux joueurs avaient remarqué que le Cavalier pourrait ressortir de sa "prison", nous allons voir comment.

28.♖b2 ♞xh1 29.♞xh1 ♞h8 30.♞xh8

30.♙c4?! g3 31.♞xh8 ♖xh8 32.♙xe6 gxf2 33.♙xb3+ ♖d8 34.♖xf2 ♙xb3 35. ♖xb3 et la finale de Dames n'est peut-être pas si facile à gagner.

30...♖xh8 31.♙c4 ♗d2!

Si 31...g3 32.♖xg3 ♗d2 33.♙d3 ♙c6 34.♖e3 ♗e4 35.♗xe4 fxe4 36.♙xe4±.

32.♖xd2 g3

Le Cavalier noir n'est pas ressorti mais on gagne le Cavalier f2 en échange.

33.♖e3

33.♗d3 ♖h2 0-1.

33...gxf2 34.♖xe6+

34.♖xf2? et on s'achemine vers la nullité.

34...♖d8 35.♗xf5 ♖e8!

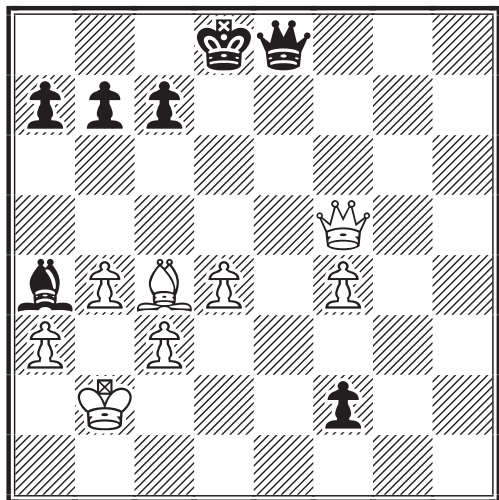

Pas question d'essayer ♖h2 ou ♖h1 car on se fait mater. A ce moment de la partie, j'estimais que j'avais une position plus prometteuse que la finale de Dames citée plus haut. Ma première intention était de jouer 36.♗e5 a6 (pour valoriser le Pion f2) 37.♗xe8+ ♖xe8 38.♗f1 ♗b5 39.c4 ♗d7 40.d5 c6? Mais les Noirs ont 40...♖e7! 41.♖c3 ♖f6 42.♖d3 ♖f5 43.♖e3 ♖g4 44.♗xf2 ♖xf4 et la finale est probablement nulle !

Aussi cherchais-je mieux, en me disant qu'il fallait éloigner le Roi noir du Pion f4. Si 41.dxc6 ♗xc6 42.b5±.

36.♗g5+ ♖c8?

Meilleur était 36...♖e7! et après 37.♖c1 ♗xg5 38.fxg5 on retrouve le même genre de finale que celle évoquée plus haut (après 36.♗e5) avec un Roi noir un peu moins bien placé, sans pour autant que la victoire des Blancs soit certaine.

37.♗g4+! 1-0

Un abandon très sportif mais justifié. Le dernier coup des Blancs éloigne définitivement le Roi noir du théâtre des opérations. Si 37...♗d7 38.♗g2 ♗f5 39.♗xf2 ♖e4 40.♗a2 et après de longues manœuvres on arrivera à juguler la force de la batterie Dame-Fou des Noirs. Si 37...♖b8 38.♖e2 et les Blancs vont gagner le Pion f2 avant que le Roi noir puisse inquiéter le Pion f4, par exemple : 38...♗xe2+ 39.♗xe2 a6 40.♗f1 ♖c8 41.♖c1 ♖d7 42.♖d2 ♖e6 43.♗h3+ gagne. 37...♖d8?? 38.♖h4+ suivi du gain de f2 avec une finale simple à traiter.

B. WAGNER

DEFENSE HOLLANDAISE - A81

Bruno DIEU

Bruno WAGNER

1.d4 f5 2.g3 ♗f6 3.♗g2 g6 4.♗f3 ♗g7 5.0-0 0-0 6.♗bd2

Manifestement mon adversaire veut jouer la finale qui se présente après 6...d5 7.♖e1 ♗c6 8.e4 fxe4 9.♗xe4 ♗xe4 10.♖xe4 e5 11.dxe5 dxe4 12.♗xd8 ♖xd8 13.♗g5 ♖e8 14.c3 avec léger avantage blanc. J'ai donc cherché autre chose car ma documentation sur cette ligne est très pauvre (une lacune que je vais combler pour éviter une éventuelle mésaventure future !). Je ne prétends pas refaire la théorie : je suis seulement persuadé qu'il faut jouer des ouvertures conformes au style de jeu que l'on affectionne et souffrir longtemps dans une finale légèrement inférieure ne me disait vraiment rien. D'autre part, tous les joueurs de l'A.J.E.C. savent que les analyses des bouquins peuvent être sujettes à caution. D'où l'idée qui va suivre. Au lecteur de renforcer éventuellement le jeu blanc.

6...d6 7.♖e1 ♗c6 8.e4 e5 9.dxe5 dxe5 10.exf5 ♗xf5!?

Si les Blancs refusent le cadeau du Pion, alors les Noirs ont une égalisation confortable.

11.♗xe5 ♗xe5 12.♖xe5 ♗e4 13.♖b5

13.♖a5 ♗xf2 14.♖xf2 ♖d4+ 15.♖f1 f4 16.♗d5+ ♖h8 17.g4 f3 18.h3 ♗xg4 19.hxg4 ♖ae8 20.♗xf3 ♖xg4 0-1.

13...♗xf2

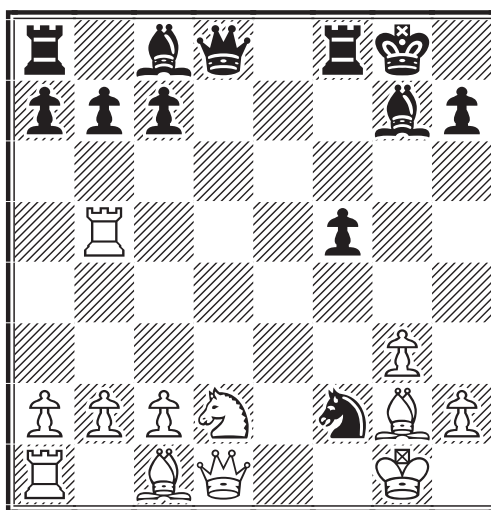

14.♖e2

Si 14.♖xf2 ♖d4+ 15.♖f1 f4 :

A) 16.g4 f3 17.♗xf3 ♗xg4 18.♖b3 ♗xf3 19.♖xf3 ♖xf3+ 20.♗xf3 ♖f8 0-1 ;

B) 16.♖e2 fxc3+ 17.♕e1 (17.♗f3 gxh2 18.♗e3 ♖h4 gagne) 17...♖g1+ et si 18.♗f1 (ou 18.♗f1 ♗g4 19.♗e3 ♖ae8 gagne) 18...♗g4 gagne ;

C) 16.♗d5+ ♖h8 17.g4 c6 18.♖a5 f3 19.h3 cxd5 et la menace 20...♗xg4 est décisive ;

D) 16.♖b3 fxc3+ 17.♖f3 ♗d7 (ou 17...♗g4) 18.♖e2 ♗b5 19.c4 gxh2 20.♖xf8+ ♖xf8+ 0-1.

D'où le refus du sacrifice mais les Noirs ont une avance de développement et une attaque irrésistible.

14...c6

On remarquera l'extrême mauvaise position du Cavalier d2 qui empêche le développement du Fou c1, ce qui contribue à la faiblesse chronique de la première rangée avec le clouage dudit Cavalier d2 : cercle vicieux.

15.♖b3 ♖e8

Profitant du fait que ♖xf2 est impossible à cause de ♗d4.

16.♖e3 ♖xe3 17.♖xe3 ♗g4

Une place de choix pour l'attaque.

18.♖b3+ ♖h8 19.h3 ♖d4+ 20.♖h1 ♗f2+ 21.♖h2 f4

Il faut faire jouer le Fou c8 le plus vite possible.

22.g4 ♗xg4! 23.hxg4 ♗xg4+ 24.♖h1 f3!

La pointe du sacrifice : ce Pion gêne plus les pièces noires qu'autre chose, aussi bien pour aller en h4 avec la Dame que pour utiliser la colonne f avec la Tour.

25.♗xf3 ♖g8!!

Dernière mobilisation qui laisse les Blancs sans défense.

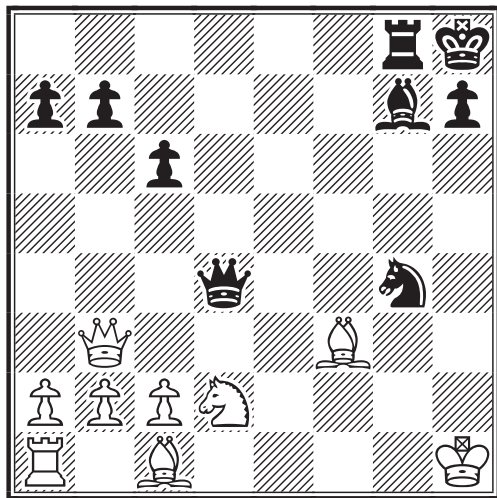

26.♖e6

Sur 26.♖c4 suit aussi 26...♗f2+.

26...♗f2+ 0-1

Si 27.♖g2 ♗f6+ 28.♖f1 ♗h4 (menaçant ♗d3 entre autres) 29.c3 (29.♖c4 ♖e3 et on ne peut empêcher ♖g1) 29...♖g1+ 30.♖xg1 ♗h3+ 31.♖h2 et mat en deux.

B. WAGNER

DEFENSE HOLLANDAISE - A84

Claude JEAN

Bruno DIEU

1.d4 e6 2.c4 b6 3.♗f3 ♗b7 4.e3 f5 5.♗d3 ♗f6 6.0-0 ♗e7 7.♗c3 0-0 8.♖e2 ♗e4 9.♗d1 d6 10.b3 ♗f6 11.♗b2 ♗d7 12.♗e1 c5 13.f3 ♗g5 14.♗c2 a6 15.♗f2 ♖c7 16.♗a3 ♖ae8 17.♖ad1 g6 18.f4 ♗e4 19.♗xe4 fxe4 20.♖d2 ♗g7 21.♖fd1 d5 22.dxc5 ♗xc5 23.cxd5 ♗xd5 24.♗e1 ♖c8 25.♖c2 a5 26.♖dc1 e5 1/2-1/2

DEFENSE HOLLANDAISE - A89

Thierry BERTOLA

Bruno WAGNER

1.c4 f5 2.d4 ♗f6 3.g3 g6 4.♗g2 ♗g7 5.♗f3 0-0 6.0-0 d6 7.♗c3 ♗c6 8.d5 ♗e5 9.♗xe5 dxe5 10.c5 e4 11.♖b3 ♖h8 12.♖d1 a6 13.♗f4 h6 14.♗e5 ♗g4 15.♗xg7+ ♖xg7 16.♖c4 ♖h7 17.h3 ♗f6 18.e3 ♖e8 19.d6 c6 20.♖d2 e5 21.♗e2 ♗e6 22.♖c3 ♗d5 23.♖a5 ♖d8 24.b3 g5 25.♖ad1 ♖d7 26.♖c3 ♗f7 27.a4 ♗h5 28.b4 f4 29.g4 ♗g6 30.♗c1 h5 31.gxh5 ♗xh5 32.♖e1 f3 33.♗f1 ♖e6 34.b5 axb5 35.axb5 ♗g4 36.♖c4 ♖f5 37.bxc6 ♗xh3 38.♗e2 fxe2 39.♖xe2 bxc6 40.♗xh3 ♖xh3 41.♖f1 ♖f3 42.♖g2 ♖g6 43.♖h1 ♖h7 44.♖xh7+ ♖xh7 45.d7 ♗d5 46.d8 ♖ ♖xd8 47.♖xd5 0-1

DEFENSE HOLLANDAISE - A89

Claude JEAN

Bruno WAGNER

1.d4 f5 2.♗f3 ♗f6 3.g3 g6 4.♗g2 ♗g7 5.0-0 d6 6.c4 0-0 7.♗c3 ♗c6 8.d5 ♗e5 9.♗xe5 dxe5 10.e4 f4

10...fxe4 11.♗xe4 ♗xe4 12.♗xe4 ♗h3 13.♖e1 ♖d7 14.♗e3 est à l'avantage des Blancs, Radulov-Kolarov, ♠ Varna 1968.

11.b4

11.gxf4 exf4 12.♗xf4 ♗xe4 et les Noirs égalisent, Hodakovsky-Hübner, ♠ Aibling 1965.

11...g5 12.♗b2 a6 13.♗a4!

Peut-être une intéressante nouveauté

théorique ? Ce coup m'est apparu beaucoup plus prometteur que la suite (douteuse ?) analysée dans l'Informateur par (excusez du peu !) Mikhaïl Botvinnik lui-même : 13.♖e1 ♖e8 14.♖c1 ♗g4 15.f3! ♗e3 16.♖xe3 fxe3 17.g4?!±. Je laisse au lecteur le soin de juger si ce sacrifice de qualité est valable ou non.

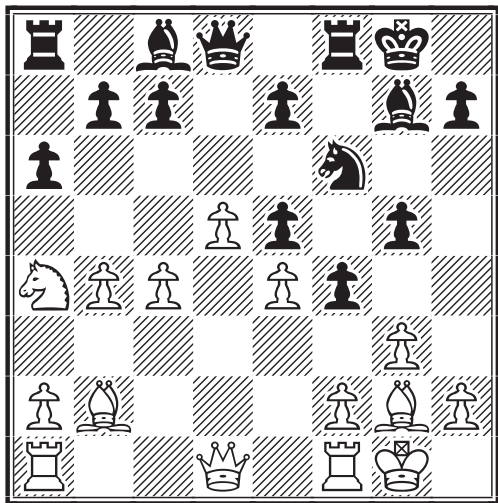

13...♗d7?!

• 13...♗g4! conservant le Cavalier pour la défense semble plus tenace, après : 14.h3 ♗h6 15.g4 [15.♖h5 ♖d6 16.♗c5 ♗f7 17.♗f3 b6 18.♗d3 ♗d7 19.♗g4 ♗xg4 20.hxg4 e6 21.♖g2 exd5 22.♖h1 ♖g6 23.♖xg6 hxg6 24.cxd5 ♗d6 25.♖he1 ♗c4 26.♖ac1 b5 27.♗c3 ♖f7 28.♗b2 ♗d6 29.♗d2 fxg3 30.f3 ♖af8 31.♖c3 ♗f6 32.♖xg3 ♗d8 33.♖ee3 ♖h7 34.♖c6 ♖ff7 35.♗c3 ♗f6 36.♖xa6 ♖f8 37.a4 ♖h1 38.a5 ♖fh7 39.♖e2 ♖c1 40.♖c6 1-0, Jensen-Fries Nielsen, ♖♗ Copenhague 1991 (E. Ruch)] 15...♗f7, la partie des Blancs est agréable et pleine de promesses sur l'aile dame.

• 13...g4 14.♖e1 ♗d7 15.c5 b5 16.♗c3 ♖h8 17.a4 bxa4 18.♗xa4 ♖b8 19.♗c3 ♖e8 20.♗b2 ♖h5 21.c6 ♗f6 22.♗d3 ♗e8 23.♖a5 f3 24.♗f1 ♗d6 25.♖a1 ♗f7 26.♖h1 ♖d8 27.b5 axb5 28.♖a7 ♖d6 29.♖a5 ♖h6 30.h3 ♗g5 31.♖xc7 ♗f6 32.♗xe5 1-0, Smith-Conroy, ♗ 1983 (E. Ruch).

14.♗f3!

Prépare l'activation du Fou blanc sur g4 ou le blocage de l'aile Roi par g3-g4, reprise de l'idée de Botvinnik mais sans sacrifice de qualité.

14...♗b6

Les Noirs ont déjà de gros problèmes de

développement et cette proposition d'échange est peut-être le moindre mal.

15.♗xb6 cxb6 16.g4!

Fermant définitivement la porte de l'aile Roi pour mieux fracturer la fenêtre de l'aile Dame.

16...♖d6 17.♖b3 ♗d7 18.♖g2 ♖h8 19.♗e2 ♖ac8 20.f3 ♖c7 21.♖ac1 ♖fc8 22.♖fd1 h5 23.h3 ♖g6

Les Noirs n'ont aucun contre-jeu et ne peuvent qu'attendre, l'arme au pied, la progression blanche.

24.a4

Avec l'idée ♖a2-a1 ou ♗b2-a3, suivi de c4-c5.

24...♗f6

Pour pouvoir jouer ♖g6-g7.

25.b5?!

Premier pas dans le piège. 25.d6! exd6 26.♖xd6 ♖f7 27.♖xb6 hxg4 28.hxg4 ♗e6 29.b5 concrétisait l'avantage blanc.

25...a5 26.♗c3??

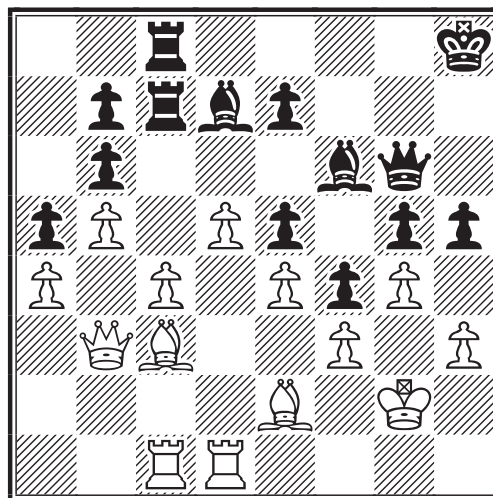

Sans penser une seconde que la position bloquée permet aux Noirs de sacrifier la qualité en c5 pour obtenir le partage du point. Il n'était pas trop tard pour jouer 26.d6! avec avantage. Le reste n'est que gesticulation, les Blancs ne pouvant plus progresser.

26...♗g7 27.♖a3 ♖c5 28.♖a1 ♖f6 29.♗e1 h4 30.d6 e6 1/2-1/2

C. JEAN

N'oubliez pas d'envoyer vos feuilles de parties à la direction des tournois.

DEFENSE HOLLANDAISE - A92

Fabrice LORIN René ROELENS

1.d4 f5 2.c4 ♖f6 3.♖f3 e6 4.g3 ♗e7 5. ♗g2 0-0 6.0-0 c6 7.♖c2 d5 8.♗bd2 ♗e4 9.♗e5 ♗d7 10.♗df3 ♗f6 11.♗d3 ♖e8 12.b3 b6 13.♗a3 c5 14.♖ac1 ♗a6 15.e3 ♖c8 16.♖fd1 ♖h8 17.♗fe5 ♗xe5 18.dxe5 dxc4 19.bxc4 ♗b7 20.♗b2 ♗c6 21.♗f4 ♗b8 22.♖e2 g5 23.♗xe6 ♖xe6 24.f3 ♖cd8 25.fxe4 ♗xe4 26.♖xd8 ♖xd8 27.♖d1 ♗c6 28.♗xe4 fxe4 29. ♖d6 ♖xd6 30.exd6+ ♖g8 31.♖h5 ♖g6 32.♖d1 ♖e6 33.d7 ♗d8 34.♖f1 ♖xd7 35.♖f6 ♖d1+ 36.♖f2 ♖f3+ 37.♖xf3 exf3 38.♖xf3 ♖f7 39.g4 ♖e6 ½-½

DEFENSE SCANDINAVE - B01

René ROELENS Eric RUCH

1.e4 d5 2.exd5 ♗f6 3.♗b5+ ♗d7 4.♗c4 b5 5.♗b3 a5 6.a4 bxa4 7.♗c4 ♗g4 8.f3 ♗c8 9.♗c3 ♗b7 10.♗b5+ ♗bd7 11.♗c6 ♗xc6 12.dxc6 ♗b6 13.♗ge2 ♖d6 14. ♗xa4 ♖xc6 15.♗ac3 e6 16.0-0 ♗d6 17. d3 0-0 18.♗e4 ♗xe4 19.fxe4 f5 20.exf5 ♖xf5 21.♖xf5 exf5 22.♗e3 ♖d5 23.b3 f4 24.c4 ♖f7 25.♗xb6 cxb6 26.♗c3 ♖f6 27.d4 f3 28.♖xf3 ♖xd4+ 29.♖h1 ♖f8 30.♖d5+ ♖xd5 31.♗xd5 ♗c5 32.♖d1 ♖f2 33.h3 ♖c2 34.♖b1 h5 35.g3 g6 36.b4 axb4 37.♗xb4 ♖c3 38.♗d5 ♖xg3 39.♖h2 ♖a3 40.♖b5 ♖a6 41.♖g3 ♖g7 42.h4 ♖a3+ 43.♖g2 ♖a2+ 44.♖f3 ♖h2 45.♗xb6 ♗xb6 46.♖xb6 ♖xh4 47.c5 ♖c4 48.c6 h4 49.♖b7+ ♖h6 50.c7 g5 51.♖f2 ♖h5 52.♖g2 ♖c3 53.♖f2 g4 54. ♖b5+ ♖g6 55.♖b4 ♖f5 56.♖b5+ ♖f4 57.♖b4+ ♖g5 58.♖b5+ ♖f6 59.♖b6+ ♖e5 60.♖b5+ ♖d6 61.♖b4 g3+ 62.♖g2 ♖c2+ 63.♖f3 g2 64.c8♖ g1♗+ 65.♖e3 ♖xc8 66.♖xh4 ♖c3+ 67.♖d2 ♖a3 68.♖h6+ ♖e5 69.♖h5+ ♖f4 ½-½

DEFENSE PIRC - B08

Bruno WAGNER Eric RUCH

1.d4 ♗f6 2.♗c3 g6 3.e4 d6 4.♗f3 ♗g7 5.♗g5 c6 6.♖d2 b5 7.♗d3 ♗g4 8.♖f4 ♗xf3 9.♖xf3 ♗bd7 10.0-0 0-0 11.♖fe1 a6 12.e5 dxe5 13.dxe5 ♗h5 14.g4 ♗xe5 15.♖xe5 ♗xe5 16.gxh5 ♖c7 17.♖e1 ♖fe8 18.h4 ♗xc3 19.bxc3 ♖d6 20.hxg6 hxg6 21.h5 ♖c5 22.♖g2 ♖xc3 23.♖e3 ♖a1+ 24.♖h2 ♖h8 25.♖h3 ♖e5+ 26.f4 ♖e6 27.hxg6 f6 28.♖h6 ffg5 29.♖h7 ♖f6 30.♖f7 ♖h8+ 31.♖g1 gxf4 32.♖g4

♖e5 33.♖f1 ♖a1+ 34.♖g2 f3+ 35.♖xf3 ♖h8 36.♖g4 e6 37.♖h7 ♖c3 38.♖f4 ♖f8 39.♖e3 ♖f6 40.♖g3 ♖ad8 41.♖h3 ♖a1 42.♖g2 ♖d4 43.♖h4 ♖d5+ 44.♗e4 ♖d6 45.♖h7 ♖xg3+ 46.♖xg3 ♖d4 47. ♗xc6 ♖c4 48.♗d7 ♖c3+ 49.♖g4 ♖f6 50.♖g5 ♖f5+ 51.♖g4 ♖c4+ 52.♖h3 ♖e5 0-1

DEFENSE CARO-KANN - B11

René ROELENS Claude JEAN

1.e4 c6 2.♗c3 d5 3.♗f3 ♗g4 4.h3 ♗xf3 5.♖xf3 ♗f6 6.d3 e6 7.♗d2 ♗bd7 8.g4 ♗b4 9.a3 ♗a5 10.g5 ♗g8 11.h4 d4 12. ♗b1 ♗e7 13.♗xa5 ♖xa5+ 14.♗d2 0-0 15.♖g3 c5 16.h5 ♖ac8 17.f4 b5 18.h6 g6 19.♗g2 ♖b6 20.a4 a6 21.axb5 axb5 22.0-0 c4 23.♗f3 cxd3 24.cxd3 ♖c2 25. ♖f2 ♖fc8 26.♖xc2 ♖xc2 27.♖e1 ♗c6 28.♖a8+ ♗db8 29.♖d1 ♗b4 30.♖a1 ♗4a6 31.♖h2 ♖c7 32.♗xd4 ♖f8 33.b4 1-0

DEFENSE CARO-KANN - B18

Jean-Marie BARRE Claude JEAN

1.e4 c6 2.d4 d5 3.♗c3 dxe4 4.♗xe4 ♗f5 5.♗g3 ♗g6 6.♗c4 e6 7.♗1e2 ♗f6 8.♗f4 ♗d6 9.♗b3 ♖c7 10.♗xg6 hxg6 11.♖f3 ♗bd7 12.♗g5 0-0-0 13.0-0-0 ♖df8 14. ♖b1 ♖b8 15.♗e4 ♗xe4 16.♖xe4 c5 17.d5 e5 18.h3 f5 19.♖e2 e4 20.f3 ♖e8 21.♗a4 a6 22.c3 ♖e5 23.♗c2 ♗f6 24.c4 ♖he8 25.♖hf1 ♖b6 26.♗f4 ♖5e7 27.♗xd6+ ♖xd6 28.♗a4 ♗d7 29.♖e3 f4 30.♖b3 e3 31.♖fe1 ♖f8 32.♗xd7 ♖xd7 33.♖e2 ♖f5 34.♖a4 ♖c7 35.♖a3 ♖d6 36.♖c1 ♖c8 37.♖c3 ♖e7 38.♖b1 ♖c7 39.♖d3 ♖d8 40.♖c1 ♖d6 41.♖c2 ½-½

DEFENSE CARO-KANN - B19

Thierry BERTOLA Claude JEAN

1.e4 c6 2.d4 d5 3.♗d2 dxe4 4.♗xe4 ♗f5 5.♗g3 ♗g6 6.h4 h6 7.♗f3 ♗d7 8.h5 ♗h7 9.♗d3 ♗xd3 10.♖xd3 ♖c7 11.♗d2 e6 12.0-0-0 ♗gf6 13.♗e4 0-0-0 14.g3 ♗xe4 15.♖xe4 ♗d6 16.c4 c5 17.d5 exd5 18.♖xd5 ♗f6 19.♖f5+ ♖d7 20.♗h4 ♖xf5 21.♗xf5 ♗e4 22.♗e3 ♗e5 23.♖xd8+ ♖xd8 24.♖h4 ♗d6 25.♗xd6+ ♗xd6 26. ♖g4 ♗f8 27.♖f4 ♖d7 28.♖f5 ♖d8 29. ♗xc5 ♗xc5 30.♖xc5 b6 31.♖e5 ♖d4 32.b3 f6 33.♖e3 b5 34.cxb5 ♖d5 35.a4 ♖xh5 36.♖e6 1-0

DEFENSE CARO-KANN - B19

Eric RUCH

Claude JEAN

1.e4 c6 2.d4 d5 3.♘c3 dxe4 4.♗xe4 ♕f5
5.♗g3 ♗g6 6.h4 h6 7.♗f3 ♗d7 8.h5 ♗h7
9.♗d3 ♗xd3 10.♙xd3 ♙c7 11.♗d2 e6
12.0-0-0 ♗gf6 13.♗e4 0-0-0 14.g3
♗xe4 15.♙xe4 ♗d6 16.c4 c5 17.d5 exd5
18.cxd5 ♙b8 19.♗c3 ♖he8 20.♙f5 ♗e5
21.♖he1 ♗xf3 22.♙xf3 ♖xe1 23. ♖xe1
f6 24.♙e4 c4 25.♙b1 ♗e5 26.♗xe5 ♙xe5
27.♙xe5+ fxe5 28.♖xe5 1-0

DEFENSE SICILIENNE - B25

René ROELENS

Thierry BERTOLA

1.e4 c5 2.♘c3 ♗c6 3.g3 g6 4.♗g2
♗g7 5.d3 d6 6.f4 e6 7.♗f3 ♗ge7
8.0-0 0-0 9.♗e3 ♗d4 10.e5 ♗ef5
11.♗f2 ♙b6 12.♖b1 ♗xf3+ 13.♙xf3
dxe5 14.fxe5 ♗xe5 15.♗e4 ♗d4 16.
♙d1 f5 17.♗d2 ♙c7 18.c3 ♗b5 19.
♙e2 ♗xc3?!

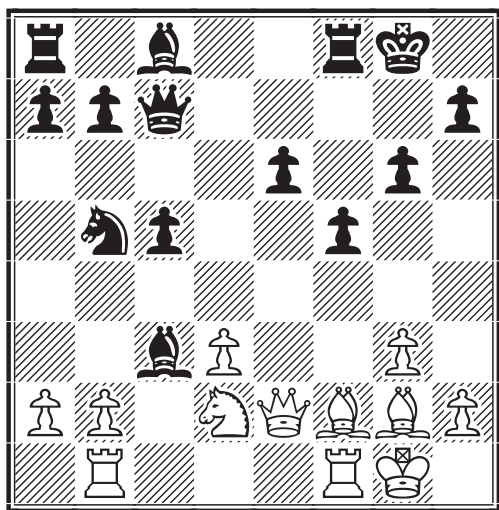

Le tournant de la partie. Les Noirs troquent deux pièces mineures contre Tour et deux Pions, ce qui est équitable d'un point de vue strictement matériel mais les Blancs vont obtenir un clair avantage stratégique, grâce à l'occupation de la colonne b semi-ouverte et à la puissance dévastatrice de la paire de Fous. La démonstration de René Roelens est superbe. Il était préférable de poursuivre par 19...♗g7 qui maintenait l'équilibre, bien que les Noirs aient quelques soucis pour achever le développement de l'aile Dame (la manœuvre ♖b8, b6, ♗b7 nécessite du temps) et par la faiblesse du Pion e6.

20.bxc3 ♗xc3 21.♙e3 ♗xb1 22.♖xb1

Le Pion b7 est dans la ligne de mire des pièces blanches et lie le Fou noir à sa défense.

22...♖f7

22...♖b8.

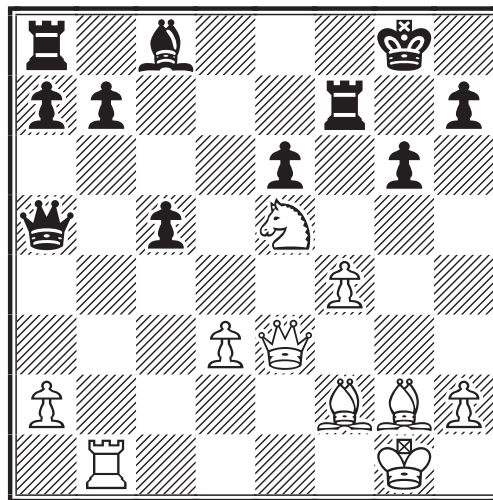

23.♗c4!

Le Cavalier s'apprête à occuper l'avant-poste e5.

23...f4 24.gxf4 ♖f5 25.♗e5 ♙a5

A la recherche désespérée d'un quelconque contre-jeu. En cinq coups, la position a évolué d'une complexe bataille de milieu de jeu équilibré en une position totalement gagnée pour les Blancs.

26.♖c1 ♙xa2

Autant mourir le ventre plein.

27.♗g4 ♙g7 28.♖xc5 ♙a1+

28...♖xc5? 29.♙xc5 gagne immédiatement.

29.♖c1 ♙b2 30.♖c7+ ♙h8

30...♖f7 31.♙c5 et les Noirs peuvent abandonner.

31.♗e4 ♖h5 32.♙d4+ ♙xd4 33. ♗xd4+ ♙g8 34.♗f6+ ♙f8 35.f5!

Menace 36.♗c5#.

35...b6 36.♗e5! 1-0

Le plus élégant pour mettre un terme à la partie.

E. RUCH

FAITES CONNAITRE
LE COURRIER DES ECHECS
A VOS AMIS !

DEFENSE SICILIENNE - B33

Khalid CHORFI René ROELENS

1.e4 c5 2.♟f3 ♘c6 3.d4 cxd4 4. ♘xd4 ♟f6 5.♟c3 e5 6.♟db5 d6 7.♙g5 a6 8.♟a3 ♙e6 9.♟c4 ♖c8 10.♙xf6

10.♟d5 ♙xd5 11.♙xf6 gxf6 12.♙xd5.

10...gxf6 11.♟e3 ♙h6 12.♙d3 ♙xe3 13.fxe3 ♙b6 14.♙c1 h5 15.0-0 ♖h6 16.♟h1 ♟e7 17.a4

17.a3!? h4 18.h3.

17...♖c5 18.♟d5 ♙xd5 19.exd5 ♘xd5 20.a5 ♙c6 21.♙e4 f5 22.♖xf5 22.♙xd5!? ♙xd5 23.e4 ♙e6 24.exf5 ♙f6 25.♙d2.

22...♙c7 23.♙xd5 ♖xd5 24.e4 ♖xa5 25.♖xa5 ♙xa5 26.h3 ♖h8 27.♙d1 ♟e7 28.♖f1 ♖h6 29.♙f3 f6 30.♙g3 ♖h7 31.♙g6 ♖f7 32.♖f3 ♙e1+ 33. ♟h2 ♙d2 34.♖c3 1/2-1/2

DEFENSE SICILIENNE - B33

Jérôme MULLER René ROELENS

1.e4 c5 2.♟f3 ♘c6 3.d4 cxd4 4.♟xd4 ♟f6 5.♟c3 e5 6.♟db5 d6 7.♙g5 a6 8.♟a3 ♙e6 9.♟c4 ♖c8 10.♙xf6 gxf6

10...♙xf6 11.♟b6 ♖b8 12.♟cd5 ♙d8 13.c3 ♙e7 14.♙e2 0-0 15.0-0 ♙g5 (15...f5 16.exf5 ♙xf5 17.♙g4±; 15...e8 16.a4±) 16.♟c4! ♟h8 17.♟db6 ♙e7 18. b4! ♟a7!? (18...f5 19.exf5 ♙xf5 20.♙d5±) 19.a4 ♟c8 20.♟d5! b5!? (20...♙g5? 21. a5±) 21.axb5 axb5 22.♟a5 (22.♟a3!?) 22...♙d7 23.♙d3± (Almasi).

11.♟e3 ♙h6 12.♙d3 ♙xe3 13.fxe3 ♖g8N

13...♙b6 14.♙c1 h5 (14...♟a5 15.0-0 ♟e7 16.♙e1 h5 17.♟d1 ♟c4 18.b3 ♟a3 19.c4 ♙c5 20.♟c3 b5 21.♟d5+ ♙xd5 22.cxd5±, Prasad-Koshy, ♖♗ Madras 1995) 15.0-0 ♖h6 16.♟h1 ♟e7 17.a3 h4 18.h3± (Oll).

14.0-0 ♙b6

14...♙g4 15.♙e1 ♙h3 16.♖f2 f5 17.♟h1 ♙g4 18.exf5 d5 19.e4 d4 20.♟d5 ♙g5 21.♙d2 h5 22.♙xg5 ♖xg5 23.h3 f6 24. hxg4 ♟f7 25.gxh5 ♖xh5+ 26.♟g1 ♖g8 27.♙c4 b5 28.♙b3 ♟a5 29.♖e2 ♟c4 30.a4 1-0, Leisebein-Schuerer, ♖ 1988.

15.♙d2!?

Ou 15.♙c1. On a déjà rencontré 15.♙f3 dans la partie Konguveel-Bhattacharyya, ♖♗ Calcutta 1994 qui continua par 15... ♟e7 16.♟d5 ♙xd5 17.exd5 f5 18.♙xf5 ♟xf5 19.♙xf5 ♙xe3+ 20.♟h1 ♖c7 21. ♙xh7 ♙g5 22.♖f2 ♖g7 23.♙h8+ ♖g8 24.♙h3 ♙g6 25.♙a3 ♟d8 26.b3 f5 27.♙a5 ♟c8 28.♙d2 f4 29.♖e1 ♖h7 30.♖f3 ♟b8 31.♖e2 e4 32.♖xf4 ♙g3 33.h4 ♖xh4+ 34.♖xh4 ♙xh4+ 35.♟g1 ♖h8 36.♟f1 ♙f4+ 37.♟g1 ♙h2+ 38.♟f1 1/2-1/2 (E. Ruch).

15...♟e7

15...♙xb2?! 16.♖ab1 ♙a3 17.♟d5 ♙xd5 18.exd5 ♟a5 19.♙xh7±. On a également rencontré 15...♟b4 dans la partie Joachim-Winkler, ♖♗ Schwaebisch Gmund 1996 : 15...♟b4 16.♖xf6 ♟xd3 17.cxd3 ♖g7 18.♖af1 ♟e7 19.♟h1 ♖cg8 20.♟d5+ ♙xd5 21.exd5 ♙c5 22.♙f2 ♙xd5 23.e4 ♙xa2 24.♙b6 ♖d8 25.♙xb7+ ♖d7 26. ♙b8 ♖d8 27.♙b6 a5 28.d4 ♙a4 29.dxe5 dxe5 30.♙c5+ ♟e8 31.♖6f5 f6 32.♖xf6 ♖e7 33.♖f8+ 1-0 (E. Ruch).

16.♖ab1 ♖g6?!

La défense du Pion f6 est très difficile.

17.♟d5 ♙xd5 18.exd5 ♖g5 19.c4

Les Pions f6 et h7 peuvent attendre et les Blancs doivent d'abord consolider le très important Pion d5.

19...f5 20.♖f2

Prépare le doublement des Tours sur la colonne f et libère le Pion e.

20...♟d7

Le Roi noir cherche un abri à l'aile Dame.

21.b4 ♟e8

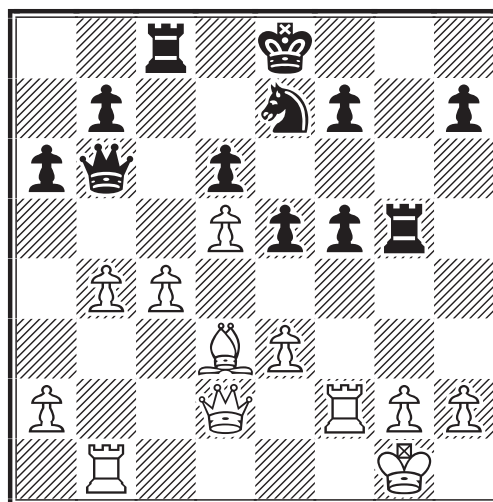

22.c5

La position est mûre, il faut ouvrir les lignes.

22...♖c7

22...dxc5? 23.bxc5 ♖xc5 24.d6 ♘d5 (24...e4 25.d7+ ♜xd7 26.♙b5+ ♜e6 27.♙d7+-) 25.d7+ ♜xd7 26.♙xf5+ ♞xf5 27.♞xf5+-.

23.♞bf1 e4? 24.♙xe4! fxe4 25.♞xf7 ♜d7 26.♞1f6 1-0

J. MULLER

DEFENSE SICILIENNE - B42

Jean-Marie BARRE Khalid CHORFI

1.e4 c5 2.♘f3 e6 3.d4 cxd4 4.♘xd4 a6 5.♙d3 ♙c5 6.♘b3 ♙a7 7.♖g4 ♘f6 8.♖g3 d6 9.♘c3 ♘c6 10.0-0 b5 11.♖h1

11.♖xg7 ♞g8 12.♖h6 ♘e5! 13.♙g5 ♞g6 14.♖h4 ♘f3+ 15.gxf3 h6 16.f4 hxg5 17.fxg5 ♘h5 18.♘e2 ♞xg5+ 19.♘g3 ♖f6=.

11...♙b7 12.f4

12.♖xg7!? ♞g8 13.♖h6 ♘e5! (13...♞g6 14.♖h4 ♘g4 15.♖xd8+ ♞xd8 16.♘d1 ♘b4 17.♙d2 ♘xd3 18.cxd3 ♘e5!≠) 14.♙g5 ♞g6 15.♖h4 h6 16.♙xf6 ♞xf6 17.f4 b4 18.♘e2 ♞c8 19.♖e1 ♘xd3 20.cxd3 a5 21.♘g3 h5=.

12...0-0 13.♙d2 ♖h8 14.e5

14.♞ae1 ♘b4 15.f5↑, ♚ Van der Weide-Smejkal, Amsterdam 1971.

14...♘h5 15.♖h3 g6 16.exd6 ♖xd6 17.♘e4 ♖e7 18.♙c3+ f6 19.♞ae1 b4 20.♙d2 ♘d4!? 21.♘g3 ♘xg3+ 22.♖xg3 ♘f5 23.♖h3 ♙b6 24.♙e4 ♙xe4 25.♞xe4 a5 26.♞fe1 ♘g7 27.♙e3 ♖b7 28.♙xb6 ♖xb6 29.♖e3 ♖xe3 30.♞1xe3 ♞fd8 31.♞e1 a4 32.♘c5 ♞ac8 33.♘xa4 ♞xc2 34.♞xb4 ♘f5 35.♞g1 ♞dd2 36.♘c3 ♘h4 37.♘e4 ♞xb2 38.♞xb2 ♞xb2 39.♘xf6 ♞xa2 40.♘g4 ♖g7 41.g3 1/2-1/2

DEFENSE SICILIENNE - B42

Eric RUCH Khalid CHORFI

1.e4 c5 2.♘f3 e6 3.d4 cxd4 4.♘xd4 a6

Khalid est un adepte de la variante Kan de la Défense Sicilienne, qui fut d'ailleurs l'objet d'une des parties de mon premier tournoi par correspondance disputée contre le même joueur en 1989.

5.♙d3

Je n'ai jamais été très à l'aise avec le mur

de Maroczy, 5.c4, et je préfère une certaine souplesse de la formation blanche.

5...♙c5

Peut-être un peu moins populaire que 5...♘f6, les Noirs gagnent un temps de développement en plaçant le Fou sur une meilleure diagonale que celle qu'il occupe classiquement en e7.

6.♘b3 ♙a7 7.♖e2

En 1989, contre le même adversaire j'avais joué 7.0-0 qui est prématuré. Les Blancs préparent e3 pour questionner le Fou a7 et, selon les circonstances, pourront choisir le grand roque.

7...♘f6 8.♙e3 ♘c6

En 1997, René Roelens avait opté pour l'échange immédiat 8... ♙xe3.

9.♘c3 d6 10.0-0-0

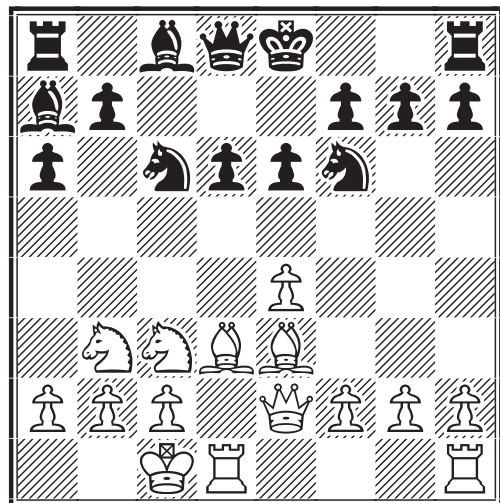

Une décision importante. La question est de savoir si les Noirs pourront maintenir leur Roi au centre ou s'ils seront contraints d'effectuer le petit roque où les Blancs les attendent.

10...b5! 11.f4 b4 12.♘a4

Ce Cavalier est le point de focalisation de tout le contre-jeu noir, mais après 13.♘b1? 0-0 suivi de 14...a5, les Noirs obtiennent une attaque très dangereuse.

12...e5!

Toute l'idée de cette variante où les Noirs peuvent jouer cette poussée sans craindre d'enfermer le Fou noir.

13.♙xa7 ♞xa7 14.f5 ♙d7

Le plus logique pour instaurer une menace sur le Cavalier a4.

15.♖e3

Afin de contrôler la case b6 et de donner une case de fuite au Cavalier a4. L'attaque directe en sacrifiant le Cavalier semble prématurée, comme l'a démontré la partie Ruch-Landry, du tour préliminaire du Grand Prix du 50^e Anniversaire du Courrier des Echecs : 15.g4 0-0 16.g5 ♖e8 17.♗hg1 ♘b8 18.♙h5 ♗xa4 19.♗g3 ♗b5 20.♗h3 f6 21.♙xh7+ ♕f7 22.♘c5! dxc5 23.♗c4+ ♕e7 24.gxf6+ ♗xf6 25.♗xd8 ♕xd8 26.♙g8 ♗xc4 27.♙xc4 ♘d7 28.♗h8 ♗h6 29.♗xh6 gxh6 30.♙e6 ♘df6 31.♙c6 a5 32.a3 h5 33.h3 a4 34.♕d1 bxa3 35.bxa3 ♕e7 36.h4 ♕d8 1/2-1/2.

15...0-0

Dans de nombreuses parties issues de cette variante, les Noirs roquent d'abord avant de jouer ♗d7, incitant les Blancs à aller à la chasse au Roi par la poussée g4-g5. J'essaie de poursuivre une version différente de ce plan en centralisant d'abord le Cavalier inactif en a4.

16.♘b6 ♗e8 17.♘d5 a5

Le Cavalier ne peut être pris à cause de : 17...♘xd5 18.exd5 ♘d4 19.♘xd4 exd4 20.♙xd4.

18.♘d2 ♗b7 19.♘xf6+

Il faut se décider à échanger le Cavalier, car les Noirs menaçaient à présent d'échanger eux-mêmes en d5.

19...♙xf6 20.g4 ♘d4 21.♘b3

Il faut se décider à revenir pour échanger le Cavalier trop puissamment installé en d4.

21...a4

Les Noirs souhaitent voir les Blancs échanger en d4 pour pouvoir y installer un de leurs Pions.

22.g5!

Force l'échange en b3 sous peine de perdre un Pion.

22...♘xb3+ 23.cxb3 ♙e7 24.♗c4!

L'idée apparaît maintenant : en forçant l'échange en b3 et non en d4, les Blancs maintiennent une cible en d6.

24...♙h8 25.♙b1 a3

La position reste complexe, mais le Roi noir est une cible plus facile à atteindre que le Roi blanc.

26.♗hg1 ♗c6 27.♗g4 g6 28.♙h3 h5

Forcé, car les Blancs menaçaient 29.f6 suivi de 30.♙h6.

29.gxh6 gxf5 30.exf5 ♙f6

Au prix d'un Pion, les Noirs ont réussi à briser la phalange de Pions blancs et obtenir une paire de Pions passés liés, mais les Blancs conservent l'initiative.

31.♗dg1 e4 32.bxa3 bxa3 33.♙g2

Se mettre volontairement sous la menace d'une découverte n'est pas recommandé, mais dans ce cas précis les Noirs ne peuvent en profiter.

33...e3

Le Fou est tabou à cause de la menace de mat en b2.

34.♗g8+! ♙h7

Seul coup.

35.♙g7+ ♙xg7 36.♗8xg7+ ♙h8

Après 36...♙xh6 [et non 37.♗7g3? ♗e4+ 38.♕c1 (38.♕a1 ♗xf5 39.♗d3 ♗e6) 38...♗xf5 39.♗d3 ♗c7+ 40.♕d1 ♗c5 et rien n'est décidé] 37.♗7g4 ♙h5 38.♗e2! les Noirs sont perdus.

37.h7!

Le Pion passé h7 va se révéler plus fort que son homologue e3.

37...♗bb8

Seul coup.

38.♗xf7 e2 39.f6 ♗e4+ 40.♕c1 ♗bc8+ 41.♕d2 ♗c2+ 42.♙e3 e1♙+

42...♗xh7? 43.♗xh7+ ♙xh7 44.♗g6+ ♙h6 45.♗xc2 gagne.

43.♗xe1 ♗xh7 44.b4! ♗b2 45.♗f1 ♗xh2

45...♗xb4 46.♗f4 ♗xf4 (forcé sinon 47.♗h4+-) 47.♙xf4 et les Blancs gagnent.

46.♗f3 ♗h6

La Tour doit conserver le contrôle de la colonne h.

47.b5 ♗c8 48.♗gg3 1-0

Avec l'idée de jouer ♗d5 et de pousser le Pion f6. Les Noirs ne peuvent lutter contre les deux Pions passés.

E. RUCH

DEFENSE SICILIENNE - B53

Harry SEYDOUX Thierry BERTOLA

1.e4 c5 2.♘f3 d6 3.d4 cxd4 4.♙xd4 ♘c6 5.♗b5 ♗d7 6.♗xc6 ♗xc6 7.♘c3 ♘f6 8.♗g5 e6 9.0-0-0 ♗e7 10.♗he1 0-0 11.♙b1 ♙c7 12.♙d2 ♗fd8 13.♘d4 a6 14.f3 b5 15.♘xc6 ♙xc6 16.g4 h6 17.♗f4 d5 18.exd5 ♘xd5 19.♘xd5 ♗xd5 20.♙e2 1/2-1/2

DEFENSE SICILIENNE - B89

Jérôme MULLER Fabrice LORIN

1.e4 c5 2.♟f3 ♘c6 3.d4 cxd4 4.♞xd4
 ♟f6 5.♞c3 d6 6.♙c4 e6 7.♚e3 ♚e7 8.
 ♛e2 0-0 9.0-0-0 a6 10.♞b3 ♛e8 11.
 ♞hg1 ♞d7 12.g4 ♞c5 13.g5 b5 14.♞h5
 b4 15.♞xc6 ♛xc6 16.♙d5 ♛c7 17.♙d4
 ♞b7 18.♞g3 bxc3 19.♞h3 ♙xg5+ 20.
 ♛xg5 f6 21.♛f5 g6 22.♙xe6+ ♛g7 23.♛g4
 cxb2+ 24.♛b1 ♞xe6 25.♛xe6 ♛f7 26.
 ♛xf7+ ♞xf7 27.♙xb2 ♙xe4 28.♞xd6 ♞c8
 29.♞c3 ♞fc7 30.♞xc7+ ♞xc7 31.♙xf6+
 ♛f7 32.♙e5 ♞xc2 33.f3 ♞c5+ 34.fxe4
 ♞xe5 35.♞xa6 h6 36.♞d6 ♞xe4 37.♛c2
 h5 38.♞d2 g5 39.♛b3 ♞e3+ 40.♛b4
 ♞e4+ 1/2-1/2

DEFENSE SICILIENNE - B97

Fabrice LORIN Thierry BERTOLA

Une pensée pour l'ami Lorin qui nous a
 quitté brutalement lors de ce tournoi. Je
 jouais avec lui depuis cinq ans en continu
 sans que l'on ait jamais pu se départager.
 Voici notre dernière partie en sa mémoire.

1.e4 c5 2.♟f3 d6 3.d4 cxd4 4.♞xd4
 ♟f6 5.♞c3 a6 6.♙g5 e6 7.f4 ♛b6

La variante du Pion empoisonné.

8.♛d2

Autre alternative 8.♞b3.

8...♛xb2 9.♞b1

L'autre voie était 9.♞b3 avec comme
 suite possible : 9...♞c6 10.♙xf6 gxf6 11.
 ♞a4 ♛a3 12.♞b6 ♞b8 13.♞c4 ♛a4=.

9...♛a3 10.f5 ♞c6 11.fxe6 fxe6 12.
 ♞xc6 bxc6 13.♙e2

Me sort de ma théorie qui continuait par :
 13.e5 dxe5 14.♙xf6 gxf6 15.♞e4 ♚e7
 16.♙e2 h5 17.♞b3 ♛a4=.

13...♙e7 14.♞b3 ♛a5 15.0-0 ♞a7
 16.♙xf6 gxf6 17.♛h6

17.♞b8 0-0 18.♞f3 d5 19.♞g3+ ♛h8
 20.♛h6 ♙c5+ 21.♛h1 ♛c7 22.♞b1 ∞.

17...♛e5

On pouvait également tenter 17...♛g5,
 qui s'est retrouvé dans deux parties par
 correspondance après 17...♛g5 18.♛xg5
 ffg5 :

• 19.♞b8 ♛d8 20.♞f7 d5 21.♛h1 ♙c5
 22.♞xa7 ♙xa7 23.♞a8 ♙d4 24.♙xa6
 ♛c7 25.♞xc8+ ♞xc8 26.♙xc8 ♛xc8 27.

♞e2 ♙e5 28.exd5 cxd5 29.h3 ♛b7 30.
 ♛g1 ♛b6 31.♛f2 ♛b5 32.♛e3 ♛c4 33.g3
 ♞b2 34.h4 gxh4 35.gxh4 e5 36.h5 ♛b4
 37.♛d3 ♛a3 38.c4 e4+ 39.♛e3 dxc4 40.
 ♛xe4 ♛xa2 41.♛e3 ♙g7 42.♛d2 ♛b2
 43.♛d1 ♙h6 44.♞d4 ♛c3 45.♞c6 ♛b2
 46.♞d4 c3 47.♞c2 ♙g7 48.♞e1 ♛b3
 49.♞c2 ♛c4 50.♛e2 ♙h6 51.♞a3+ ♛b4
 52.♞c2+ ♛c5 53.♛d3 ♙d2 54.♞a3 ♛d5
 55.♞b1 ♙e1 56.♞xc3+ ♛e5 57.♞e4 ♛f5
 1/2-1/2, Hamers-Daamen, ♫ 1988

• 19.♞a4 d5 20.♞b6 ♙c5+ 21.♛h1 ♛e7
 22.h4 gxh4 23.♞f4 ♛d6 24.♞xh4 ♞g7
 25.♞xc8+ ♞xc8 26.exd5 cxd5 27.♙d3
 ♞cc7 28.♞b8 a5 29.♞a8 ♞b7 30.♞a6+
 ♞b6 31.c4 ♛c5 32.cxd5 exd5 33.♞h6
 ♞ge7 34.♙c2 ♞e1+ 35.♛h2 ♞c1 36.♞b3
 ♛b5 37.♞a8 ♙g1+ 38.♛g3 ♞g7+ 39.
 ♛f4 ♞f1+ 40.♛e5 ♞e7+ 0-1, Fraga-
 Portilho-Glaser, ♫ 1988, (E. Ruch).

18.♞fb1

Les Blancs sont bien. Ils possèdent la colone
 b et le Roi noir est affaibli.

18...d5 19.♛h1 ♛d8

Peu de bon coups pour les Noirs.

20.♞a4 ♙d6

20...♛xe4 21.♞b6 ♛xe2 22.♞xc8 ♞g8
 23.♛h3 ♛xc8 24.♞b8+ ♛c7 25.♞xg8
 ♛xc2 ∞.

21.♞b6 ♞g8 22.♙f1 ♞g6 23.♛h3 ♙d7
 24.exd5 cxd5 25.♞xd7 ♞xd7 0-1

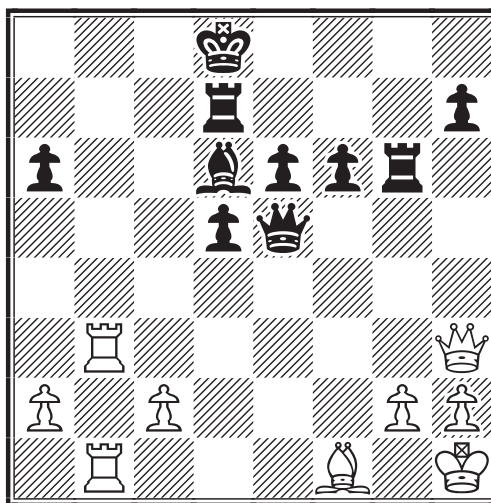

Peut être un petit avantage aux Noirs qui
 possèdent l'excellente diagonale b8-h2,
 mais les Blancs peuvent attaquer sur la
 colonne e par 26.♞e3 ♛f4 27.♞xe6 avec
 des complications. Une position intéres-
 sante à étudier attentivement.

T. BERTOLA

DEFENSE SICILIENNE - B97

Eric RUCH Thierry BERTOLA

1.e4 c5 2.♟f3 d6 3.d4 cxd4 4.♞xd4 ♟f6
5.♞c3 a6 6.♞g5 e6 7.f4 ♟b6 8.♟d2
♟xb2 9.♞b3 ♟a3 10.♞xf6 gxf6 11.♞e2
♞c6 12.0-0 ♞d7 13.♞f3 ♞a5 14.♞d5
exd5 15.♞xa5 ♟c5+ 16.♞h1 dxe4 17.
♞xb7 ♟c7 18.♞b3 ♞a4 19.♞b4 ♞c6 20.
♞ab1 ♞e7 21.♞a5 d5 22.♞4b3 ♞a4 23.
♟xd5 ♞d8 24.♟xe4 ♞xb3 25.♞xb3 a5
26.♞d4 ♟f8 27.♞f5 ♞b4 28.♞d3 ♞g8
29.♟f3 ♞g6 30.♞e3 ♞g7 31.♞d5 ♟c5
32.♞xf6 h6 33.c4 ♟d4 34.♞d5 ♞c5 35.a4
♞g8 36.g3 h5 37.♟e4 h4 38.♟xd4 ♞xd4
39.♟g2 hxg3 40.hxg3 ♞a8 41.♞b5 ♞h8
42.g4 ♞h6 43.g5 ♞c6 44.♟f3 ♞c5 45.
♟e4 ♞f2 46.f5 ♞e8+ 47.♟f4 ♞d4 48.♞b7
♞e1 49.f6 ♞c6 50.♞b8+ ♞c8 51.♞b1 ♞e6
52.♞h1 ♟e8 53.♞h8+ ♟d7 54.♞f8 ♟d6
55.♞xf7 ♟c5 56.♞b7 ♞e5+ 57.♟f5 ♟d4
58.♞e7 ♞xf6 59.gxf6 ♞xf6+ 60.♞xf6
♟xd3 61.♞d7 ♞c5+ 62.♞xc5+ 1-0

DEFENSE FRANÇAISE - C00

René ROELENS Harry SEYDOUX

1.e4 e6 2.d3 d5 3.♞d2 ♟f6 4.g3 dxe4
5.dxe4 e5 6.♞g2 ♞c5 7.♞g3 ♞c6 8.0-0
0-0 9.♟e2 a5 10.♞c4 ♞g4 11.c3 ♟e7
12.♞e3 ♞xe3 13.♟xe3 ♞fd8 14.♞e1 h6
15.♞h4 ♞d6 16.♞f5 ♞xf5 17.exf5 ♟d7
18.♟c5 ♟xf5 19.♟b5 ♟c8 20.♞e3 a4
21.♞xc6 ♞xc6 22.♟xe5 a3 23.b3 ♞g4
24.♟f4 ♞f6 25.♟d4 ♞d6 ½-½

DEFENSE FRANÇAISE - C02

Jean-Marie BARRE Harry SEYDOUX

1.e4 e6 2.d4 d5 3.e5 c5 4.c3 ♞c6 5.
♞f3 ♟b6 6.a3 c4 7.♞bd2 ♞a5 8.g3
♞d7 9.♞h3 0-0-0 10.0-0 ♞e7 11.♞b1
h5 12.♞g2 g5 13.b4 cxb3 14.♞xb3
g4 15.♞fd2 ♞a4 16.♟c2 h4 17.c4
♟c7 18.c5 ♞c6 19.♞b2 f5 20.exf6
♞xf6 21.♟g6 ♟g7 22.♟xg7 ♞xg7
23.♞fe1 ♞h6 24.♞f1 ♞f8 25.♞e2
♞f6 26.♞d3 ♞fh8 27.♞e2 ♞h7 28.
gxh4 ♞f8 29.♞e3 ♞xh4 30.♞g3 ♞xh2
31.♞xg4 ♞f6 32.♟f1 ♞d7 33.♟e2
♞h4 34.♞f4 ♞f6 35.♞f1 ♞h3 36.
♞fd2 ♞g5 37.♞f3 ♞h5 38.♟e1 ♞h1+
39.♞f1 ♞b5 40.♞h3 ♞xh3 0-1
41.♞xh3 ♞f4 42.♞f1 ♞h1 43.♞c3 ♞d3
44.♞b2 ♞h4 45.♞c1 ♞g2+ 46.♟d1 ♞xf1
47.♞xf1 ♞xf1+.

H. SEYDOUX

DEFENSE FRANÇAISE - C02

Thierry BERTOLA Bruno DIEU

1.d4 e6 2.e4 d5 3.e5 c5 4.c3 ♟b6 5.♞f3
♞c6 6.♞e2 ♞h6 7.b3 cxd4 8.♞xh6 gxh6
9.cxd4 f6 10.exf6 ♞b4+ 11.♟f1 0-0
12.a3 ♞d6 13.♞c3 ♞xf6 14.b4 ♞d7
15.♞a4 ♟d8 16.♞c5 ♞c8 17.♞c1 a6
18.♞c3 ♟f8 19.♞a4 ♞c7 20.♞c5 ♟g7
21.♞xa6 bxa6 22.♞xc6 ♞b7 23.♞c3
♞af8 24.♟c1 ♞b8 25.♟d2 e5 26.dxe5
♞xe5 27.♞c2 ♞c7 28.♟c3 ♞b6 29.♞d2
♟h8 30.♞g1 ♞xf2 ½-½

DEFENSE FRANÇAISE - C05

Khalid CHORFI Bruno DIEU

1.e4 e6 2.d4 d5 3.♞d2 ♟f6 4.e5 ♞e4
5.♞d3 ♞xd2

5...c5 6.♞xe4 dxe4 7.♞xe4 cxd4 8.♞f3
♟a5+ 9.♞d2 ♟b6 10.0-0 ♞c6 11.c3
dxc3 12.♞xc3 ♞d7 13.♞g5! ♞e7 14.
♞xh7 g6 15.♞f6+ ♞xf6 16.exf6 0-0-0
17.♟d6! ♟c7 18.♟xc7+ ♟xc7 19.♞ac1
g5 20.a4 ♞h4 21.f3 1-0, Chorfi-Rocq,
✉ 1991.

6.♞xd2 c5 7.♞f3 cxd4 8.♞xd4 ♟b6
9.♞b3 ♞c6 10.♟e2 ♟c7 11.f4 ♞b4
12.♞xb4 ♞xb4+ 13.c3 ♞e7 14.0-0
♞d7 15.♟h1 0-0

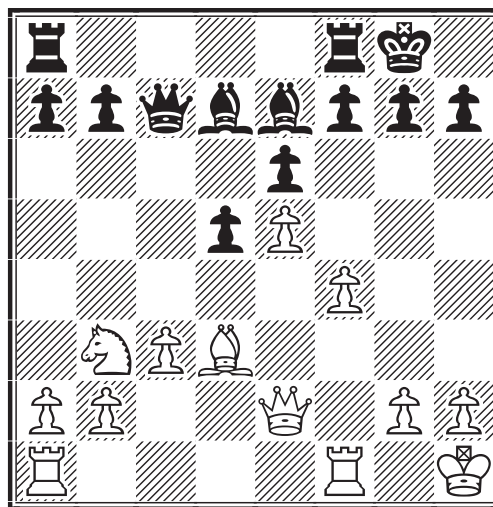

16.♞f3

La manœuvre des deux Tours est assez originale !

16...f5 17.♞h3 g6 18.g4 ♟b6 19.♞g1
♞ae8 20.gxf5 exf5 21.♟g2

Menaçant 22.♞xh7!

21...♞f7 22.♞e2 ♞f8 23.♞f3

Attaquant le Pion faible et isolé en d5 !

23...♙c6 24.♗d4

Renforçant l'attaque par la dernière pièce restée inactive.

24...♞e7 25.b4! a6 26.a4 ♞g7 27. ♙xd5+ ♙xd5 28.♞xd5+ ♞gf7 29.a5 ♞c7 30.♗xf5 ♞e8 31.♗d4 ♞e7 32.♞e3 ♞h8 33.f5 ♙h6 34.e6! 1-0

34.e6 ♙xe3 35.exf7 ♞xf7 36.♗e6 ♞xf5 37.♗xc7 ♞xd5 38.♗xd5 ♙xg1 39. ♞xg1+-.

K. CHORFI

DEFENSE FRANÇAISE - C09

Khalid CHORFI Fabrice LORIN

1.e4 e6 2.d4 d5 3.♗d2 c5 4.exd5 exd5 5.♗gf3 ♗c6 6.♙b5 ♙d6 7.dxc5 ♙xc5 8.0-0 ♗ge7 9.♗b3 ♙d6 10.♗bd4 0-0 11.c3 ♞c7 12.♙e2 ♗xd4 13.♞xd4 ♙f5 14.♙d3 ♙c5 15.♞e5 ♞xe5 16.♗xe5 ♙d6 17.♙xf5 ♗xf5 18.♗f3 ♞fe8 19.♞d1 ♞ad8 20.g4 ♗e7 21.♙e3 a6 22.♞d3 b5 23.♞ad1 f6 24.♗d4 b4 25.cxb4 ♙xb4 26.a3 ♙d6 27.b4 ♞f7 28.♗b3 g5 29.♙c5 ♞h8 30.h3 h5 31.♙xd6 ♞xd6 32.♗d4 ♞d7 33.♗f5 hxg4 34.hxg4 ♞hd8 35. ♗xe7 ♞xe7 36.♞g2 ½-½

DEFENSE FRANÇAISE - C11

Eric RUCH Harry SEYDOUX

1.e4 e6 2.d4 d5 3.♗c3 ♗f6 4.e5 ♗fd7 5.f4 c5 6.♗f3 ♗c6 7.♙e3 cxd4 8.♗xd4 ♙c5 9.♞d2 0-0 10.0-0-0 a6 11.h4 ♙xd4 12.♙xd4 b5 13.h5 b4 14.♗e2

Lors du tournoi 1241, Trapeaux a opté pour la suite recommandée dans un ouvrage récent : 14.♗a4 ♞a5 15.b3 ♗xd4 16.♞xd4 ♙b7 17.♞h3 ♙c6 18. ♗b2 ♞xa2 19.f5 avec apparemment une attaque très dangereuse pour le Pion sacrifié, mais c'est celle des Noirs qui s'avèrera décisive : 19...♞fc8 20.♞g3 ♗c5! 21. ♞g4 (ça chauffe !) 21...g6 22.fxg6 fxg6 23.♙d3 (si 23.hxg6 h6! bloque l'attaque des Blancs) 23...♙e8 24.♙xg6 hxg6 0-1, Trapeaux-Seydoux, ✉ A.J.E.C. 1996.

14...♞a5 15.♞b1 ♗c5 16.h6

Ce Pion va peser lourdement sur la position des Noirs pendant le reste de la partie, mais c'est grâce à lui que j'obtiens le pat de la délivrance.

16...♗e4

Dominateur, mais vulnérable.

17.♞e3 g6 18.g4 ♗xd4 19.♞xd4 ♙b7 20.♙g2 ♞ac8 21.c3! bxc3 22.♙xe4 dxe4 23.♗xc3 ♙d5 24.a3 ♞b8 25. b4 ♞fc8 26.♞b2 ♞b6 27.♞e1!

27.♗xe4? ♞c4! 28.♗f6+ ♞h8 29.♞hd1 ♞xb4+!!

27...a5 28.♗xd5 exd5 29.♞xd5 axb4 30.♞xb6 bxa3+ 31.♞xa3 ♞xb6 32. ♞xe4

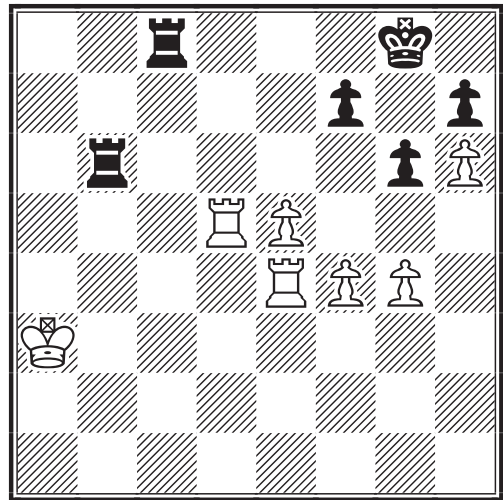

32...f5!

La bonne approche qui permet au Roi de mieux respirer, échange un Pion et élimine le Pion adverse.

33.exf6 ♞a8+ 34.♞a4 ♞ab8 35.♞d2 ♞xf6 36.♞b2 ♞bf8 37.♞b7

Attention !

37...g5!

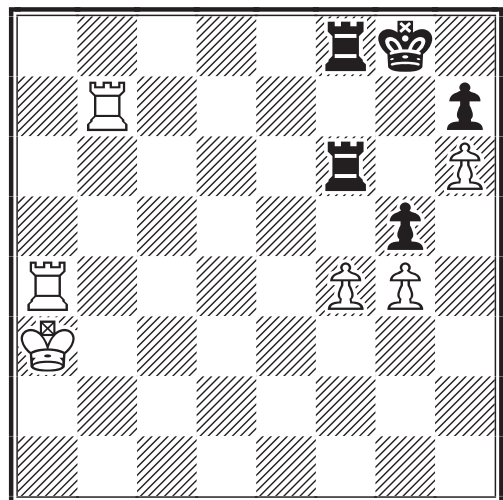

Le début d'une combinaison de pat.

38.fxg5 =

Forcé, sinon il suit 38...♞xh6.

38...♖f3+ 39.♖b3 ♖3f4 40.♖xf4

40.♖bb4 ♖xb4 41.♖xb4 (41.♖xb4 ♖f4+ 42.♖b5 ♖xa4 43.♖xa4=) 41...♖a8+ 42.♖b3 ♖a5 43.♖b8+ ♖f7 44.♖b7+ ♖g8!= comme dans la partie.

40...♖xf4 41.♖b8+ ♖f7

41...♖f8 42.♖xf8+ ♖xf8 43.g6!+-.

42.♖b7+

42.♖h8 ♖xg4 43.♖xh7+ ♖g8 44.♖g7+ ♖h8 45.g6 ♖a4+ 46.♖xa4 pat (H. Seydoux).

42...♖g8 43.g6 hxg6 44.♖g7+ ♖h8 45.♖xg6

45.g5 ♖a4+ échec perpétuel ou pat.

45...♖h7 1/2-1/2

E. RUCH

DEFENSE FRANÇAISE - C18

Jérôme MULLER

Bruno DIEU

1.e4 e6 2.d4 d5 3.♖c3 ♖b4 4.e5 c5 5.a3 ♖xc3+ 6.bxc3 ♖c7 7.♖f3 b6 8.a4 ♖a6 9.♖xa6 ♖xa6 10.♖d3 ♖b8 11.a5 bxa5 12.♖a3 ♖d7 13.0-0 ♖e7 14.c4 dxc4 15.♖xc4 ♖c8 16.♖fb1 0-0 17.♖a6 ♖b8 18.♖d6 ♖d5 19.♖xc7 ♖xc7 20.dxc5 ♖xb1+ 21.♖xb1 ♖b8 22.♖xb8+ ♖xb8 23.♖d4 ♖f8 24.c6+ ♖e8 25.♖d6 ♖d8 26.♖f1 a4 27.♖e2 a5 28.♖d3 ♖ba6 29.♖c4 f6 30.f4 h5 31.f5 exf5 32.♖xf5 fxe5 33.♖xg7 e4 34.♖xh5 ♖b8 35.♖f6 e3 36.♖xc7+ ♖xc7 37.♖d5+ ♖xc6 38.♖xe3 ♖d7 39.♖c3 ♖c5 40.♖b2 ♖d4 41.♖d1 ♖b6 42.♖a3 1-0

DEFENSE FRANÇAISE - C18

Harry SEYDOUX

Bruno DIEU

1.e4 e6 2.d4 d5 3.♖c3 ♖b4 4.e5 c5 5.a3 ♖xc3+ 6.bxc3 ♖c7 7.♖f3 b6 8.a4 ♖a6 9.♖xa6 ♖xa6 10.♖e2 ♖b8 11.a5 bxa5 12.♖a3 ♖d7 13.dxc5 ♖e7 14.c6 ♖xc6 15.0-0 ♖xc3 16.♖fd1 ♖c6 17.♖d6 ♖c4 18.♖e3 ♖e4 19.♖b3 ♖b6 20.c4 ♖xc4 21.♖a3 ♖a6 22.♖ac1 ♖c4 23.♖a4 ♖c8 24.♖d2 ♖xd6 25.exd6 ♖b7 26.♖b3 0-0 27.♖c5 ♖a8 28.d7 ♖cd8 29.♖xe6 fxe6 30.♖xc6 ♖b7 31.♖xe6 ♖xd7 32.♖xd7 ♖xd7 33.♖a6 d4 34.♖xa5 d3 1/2-1/2

PARTIE VIENNOISE - C26

Jérôme MULLER

Eric RUCH

1.e4 e5 2.♖c3 ♖f6 3.g3 d5 4.exd5 ♖xd5 5.♖g2 ♖xc3 6.bxc3 ♖d6

7.♖f3 0-0 8.0-0 ♖c6

8...♖d7 9.d4 exd4 10.cxd4 ♖b6 11.♖d3!?

9.♖b1 ♖b8 10.d4 h6 11.♖e1

11.♖e3!?

11...♖e8 12.♖e3 b6 13.♖d2 ♖a5

14.♖h5 ♖d7 15.♖e4

15.♖xh6 gxh6 16.dxe5 ♖f8 17.♖e4

A) 17...♖g7?? 18.♖f6+ ♖xf6 19.exf6 ♖b7 (19...♖xe1+ 20.♖xe1 ♖b7 21.♖e5+-) 20.♖ed1 ♖e6 21.♖xh6 ♖g4 22.♖xb7 ♖ 23.♖d5+-;

B) 17...♖e6! 18.♖f6+ ♖xf6 19.exf6 ♖f5 ∞

15...♖f5 16.♖e2 ♖b7 17.♖d3 ♖h5 18.♖bd1

La prise du Fou noir est trop dangereuse car elle ouvre la colonne c sur les Pions blancs faibles.

18...♖e7 19.♖b5 ♖g6 20.♖c1 ♖c6 21.♖d3 ♖bd8 22.f3 ♖d5

Les Noirs sont mieux et ce coup qui attaque les faiblesses de l'aile Dame paraît fort mais cependant il permet aux Blancs de briser la symétrie de la position et de trouver des points d'attaque à l'aile Roi.

23.dxe5 ♖xa2 24.♖e2 ♖c4 25.♖f2 ♖xd1 26.♖xd1 ♖e6 27.f4 ♖c4 28.h3 h5 29.♖h2 ♖f5 30.♖e2 b5 31.♖f3 ♖h6 32.♖f2 h4 33.g4 ♖a3 34.g5

34.♖xa3 ♖xf4+ 35.♖h1 ♖xe5-+.

34...♖b6 35.♖xa3 ♖xa3 36.♖e4 ♖xe4 37.♖xe4 ♖c4 38.♖g1 ♖f8?!

• 38...♖d8 39.g6 fxe6 40.♖g4 ♖e3 41.♖f6+ ♖f8 42.♖h7+ ♖g8 43.♖f6+=;

• 38...♖c6 39.♖f6+ gxf6 40.gxf6+ ♖f8 41.♖g8+ ♖xg8 42.♖g4+ ♖f8 43.♖g7#.

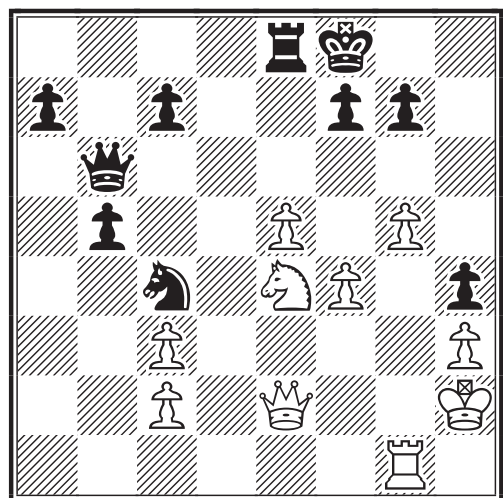

39.g6!! fxc6 40.♖g4! ♗c6?!

40...♗e3! =.

41.♞e1 ♗d5

Le seul coup... accompagné d'une offre de nullité. Si 41...a5 42.♗g5 ♗d5 (42...a4 43.♗xh4 ♗d5 44.e6 ♗e7 45.♗e4+ g5 46.♗h7+-) 43.♞d1 ♗d2 44.♗h7+ ♗g8 45.♗f6+ gxf6 46.♗xg6+ ♗f8 47.♗xf6+ ♗f7 48.♗h8+ ♗g8 49.♗xg8+ ♗xg8 50.♞xd2±.

42.♗xg6 ♗d2 43.♗f5+ ♗e7 44.♗g5 ♗f3+

44...♞f8 45.♗g4 ♗c4 46.f5 ♗xg4 47.hxg4± suivi de ♗h3, ♞a1 et ♗e6.

45.♗xf3 ♗xf3 46.♗g5+ ♗f8 47.♞g1 ♞e7 48.♗xh4 ♗e8 49.♗g3 ♗d5

49...♗xg3+ 50.♗xg3 a5 51.♗f3 a4 52.♗e4 c6 53.♗d4 ♞f7 54.♗c5 ♞xf4 55.♗xc6 ♞e4 56.♗xb5 ♗f7 57.c4 ♞xe5+ 58.♗xa4 ♞e3 59.h4 ♞e4 60.♗b5 ♞xh4 61.c5 ♞h2 62.♞c1+-.

50.♗g4! ♗e4

- 50...a5 51.♞d1 ♗e6 (51...♗c6 52.♗c8+) 52.♗h5+ ♗f8 53.♗h8+ (53.c4!?) 53...♗f7 54.♞g1 ♗h6 55.♗xh6 gxf6 56.♞a1±;

- 50...♞d7? 51.e6 ♞e7 52.f5 ♗f6+-;

- 50...♗d2+ 51.♞g2 ♗e3 (51...♗xc3 52.♗c8+ ♗f7 53.♗h8 ♗e6 54.♗g8+ ♗d7 55.♗d5+-) 52.♞e2±.

51.♗g6+ ♗xg6 52.♞xg6 ♗d7

52...a5? 53.♞a6 a4 54.c4+-.

53.♗g3!

53.♞a6? ♞e6 54.♞xa7 ♞c6 55.♞a3 ♗e6 ♗f5±.

53...c6

53...a5? 54.c4 ♗f5±.

54.♗f3 a5 55.♗e4 a4 56.f5 a3 57.♞g1 ♗e8 58.♞a1 ♞a7

Les deux Tours sont partiellement immobilisées. La mobilité et la force comparée des Pions et des Rois donnent aux Blancs un avantage décisif.

59.♗f4 ♞a6 60.♗g5

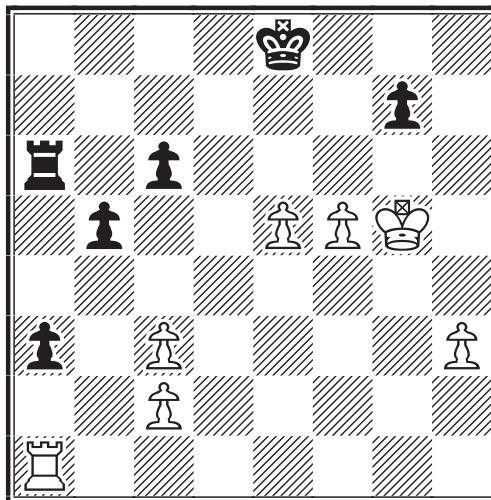

60...♗f7

60...c5 61.e6

A) 61...a2 62.♗g6 ♗f8 63.h4 ♞a4

A1) 64.h5 ♞g4+ 65.♗h7 ♞a4 (65...♞g5 66.h6 gxf6 67.f6 ♞e5 68.♞xa2 ♞xe6 69.♗g6+-) 66.h6 gxf6 (66...♞h4 67.♗g6 ♞xh6+ 68.♗g5 ♞h3 69.♞xa2 ♞xc3 70.♞a8+ ♗e7 71.♞a7+-) 67.f6 ♞e4 68.♞xa2 ♞xe6 69.♗g6;

A2) 64.f6 gxf6 65.♗xf6 ♞f4+ 66.♗e5 ♞a4 67.♗d6 ♞a3 68.h5 c4 69.h6+-;

B) 61...♗e7 62.♗g6 ♗f8 63.h4 ♞a4 64.c4

B1) 64...b4 65.e7+ ♗xe7 66.♗xg7 ♞a7 67.f6+ ♗e6+ 68.♗g6○;

A VENDRE

- **Base de données Chess Academy 4.0**

Exclusive package année 1999 sur CD Rom
1 580 000 parties dont l'intégralité des finales
en 10 modules

Prix d'achat 1 990 F vendu : 1 500 F

- **Revue Europe-Echecs 1978 à 1999**

Vendu par année complète au prix d'achat

- **Livres d'échecs, liste sur demande**

40 % de remise sur chaque livre

- **Encyclopédie des Echecs, 40 % de**

remise : **tome B** (2^e édition) 1.e4 ♞

1...e6, 1...e5 ; **tome C** (2^e édition) 1.e4

e6, 1.e4 e5 ; **tome D** (2^e édition) 1.d4

d5, 1.d4 ♗f6 2.c4 g6 ♞ d5 ; **tome E**

(IV) 1.d4 d5, 1.d4 ♗f6 2.c4 g6 ♞ d5

- **Le Courrier des Echecs 1973 à 1999**

Vendu par année complète au prix d'achat

Pour toute demande d'information et de liste joindre un timbre à 3 F

M. Jean-Louis Eeckhout, 115, Petite rue de Cassel, 59190 HAZEBROUCK

☎ 03.28.48.63.23 (après 19 heures) ; ✉ jean.eeckhout@wanadoo.fr

B2) 64...♞xc4 65.♞xa3 ♞g4+ (65...♞xc2 66.♞a8+ ♞e7 67.♞a7+-) 66.♞h5 ♞g2 67.♞a5 ♞f2 (67...♞xc2 68.♞xb5+-) 68.♞g6 ♞g2+ 69.♞h7 ♞f2 70.♞a8+ ♞e7 71.♞a7+ ♞e8 72.♞f7 ♞xc2 73.♞xg7+-;

B3) 64...bxc4 65.e7+ ♞xe7 66.♞xg7 c3 67.f6+ ♞e6 68.♞e1+ ♞d7 69.♞g1 a2 70.f7 a1♞ 71.♞xa1 ♞g4+ 72.♞f6 ♞f4+ 73.♞g6 +-;

C) 61...♞a4 62.♞g6 ♞f8 63.e7+ ♞xe7 64.♞xg7;

D) 61...♞a7 62.♞g6 ♞f8 63.h4 ♞a4 64.c4+-;

E) 61...b4 62.♞g6 ♞f8 63.h4 ♞d6 (63...bxc3 64.h5 a2 65.h6 gxh6 66.f6+-) 64.cxb4 cxb4 65.c3

E1) 65...bxc3 66.♞xa3 ♞c6 67.♞a8+ ♞e7 68.♞a7+

E1a) 68...♞d6 69.e7 ♞c8 (69...c2 70.e8♞ c1♞ 71.♞xg7+-) 70.♞xg7 c2 71.♞a1 ♞xe7 72.f6+ ♞e6 73.f7 ♞c7 74.♞e1+-;

E1b) 68...♞f8 69.♞xg7 c2 70.f6 ♞xe6 71.♞f7+ ♞e8 72.♞c7+-;

E2) 65...♞d3 66.cxb4 ♞g3+ 67.♞h5 ♞b3 (67...♞e7 68.b5 ♞f6 69.♞e1) 68.♞d1 ♞xb4 69.♞d8+ ♞e7 70.♞d7+ ♞f8 71.♞f7+ ♞g8 72.♞a7+-.

61.e6+ ♞f8 62.♞g6 a2 63.e7+ ♞xe7 64.♞xg7 c5 65.h4

65.c4 b4 66.h4 ♞a7 67.h5 ♞d6+ 68.♞f6 ♞a3. Le Pion b est plus dangereux en b4 qu'en b5 et les Blancs n'ont pas empêché l'arrivée de la Tour sur les colonnes g et h.

65...♞a4

65...♞a7!?

A) 66.f6+ ♞e6+ 67.♞g6 ♞a4 68.♞e1+ ♞d7 69.f7 ♞g4+ (69...♞f4 70.h5+-) 70.♞f6! (70.♞f5?? ♞g2 71.♞f6 ♞xc2 72.f8♞ ♞f2+ 73.♞g7 ♞xf8 74.♞xf8 b4!!) 70...♞f4+ (70...♞xh4 71.f8♞ ♞f4+ 72.♞g7 ♞xf8 73.♞xf8 ♞c6 74.♞a1 ♞d5 75.♞xa2 ♞c4 76.♞a3+-) 71.♞g7 ♞g4+ 72.♞f8 ♞xh4 73.♞a1 ♞a4 74.c4 ♞xc4 (74...bxc4 75.♞g8+-) 75.♞xa2 ♞f4 76.♞a7+ ♞d8 77.♞g7 ♞g4+ 78.♞f6 ♞f4+ 79.♞e6 ♞e4+ 80.♞d6 ♞f4 81.♞xc5 gagne mais beaucoup plus lentement ;

B) 66.h5!

B1) 66...♞e8+ 67.♞g6 ♞a6+ (67...♞f8 68.h6 ♞g8 69.f6+-; 67...♞a4 68.h6 ♞g4+ 69.♞h5 ♞g2 70.♞xa2 ♞f7 71.h7+-) 68.f6 ♞a4 69.h6 ♞g4+ 70.♞f5 ♞h4 71.♞g5 ♞h2 72.♞xa2+-;

B2) 66...♞d6+ 67.♞f6 ♞a4 (67...♞h7 68.♞g6 ♞h8 69.h6 ♞g8+ 70.♞f6 ♞f8+ 71.♞g7+-) 68.h6 ♞h4 69.♞g6 ♞g4+ 70.♞f7 ♞h4 71.♞xa2 ♞e5 72.f6 ♞xh6 73.♞a6

B2a) 73...♞h2 74.♞e7 ♞h6 (74...♞xc2 75.f7 ♞f2 76.♞e6+ ♞d5 77.♞f6 ♞e2+ 78.♞d7+-) 75.♞e6+ ♞d5 76.♞d6+ ♞c4 77.f7 ♞h7 78.♞d3+-;

B2b) 73...♞d5 74.♞g7 ♞h2 75.f7 ♞f2 76.f8♞ ♞xf8 77.♞xf8 ♞c4 78.♞a3+-.

66.f6+ ♞e6

66...♞d7 67.h5.

67.f7 ♞g4+ 68.♞f8 ♞a4

68...♞xh4 69.♞xa2

A) 69...♞d5 70.♞a6 ♞g4 (70...♞c4 71.♞g7 ♞g4+ 72.♞g6 ♞f4 73.♞g3+-) 71.♞f6 Δ 72.♞e8+-;

B) 69...♞d7 70.♞a7+ ♞d6 71.♞a6+ ♞d5 72.♞g7 ♞g4+ 73.♞g6 ♞f4 74.♞g3+-;

C) 69...♞g4 70.♞e8+-.

69.♞xa2! ♞xa2 70.♞g8 ♞a8+ 71.f8♞ ♞xf8+ 72.♞xf8 1-0

J. MULLER

PARTIE DES 4 CAVALIERS - C49

Bruno DIEU

Eric RUCH

1.♟c3 ♟f6 2.e4 e5 3.♟f3 ♟c6 4.♟b5 ♟b4 5.0-0 0-0 6.d3 d6 7.♟g5 ♟xc3 8.bxc3 ♞e7 9.♞e1 ♟d8 10.d4 ♟e6 11.♟c1 c5 12.a4 ♞d8 13.♟c4 h6 14.h3 ♞c7 15.d5 ♟f8 16.a5 ♟d7 17.♟f1 ♟g6 18.g3 b5 19.♟g2 ♞c8 20.♞h2 ♞a6 21.♞e2 ♞ab8 22.♟d2 ♞f8 23.♟f1 ♟h7 24.♟e3 ♞fe8 25.h4 ♟f6 26.h5 ♟f8 27.g4 ♟h7 28.♟f5 ♟g5 29.♞g1 ♞bd8 30.♟d2 ♞f8 31.♞g3 ♞b8 32.♞h1 ♟xf5 33.gxf5 ♞e7 34.♞h2 ♞d7 35.♞hg1 ♞c7 36.♞gb1 ♞g8

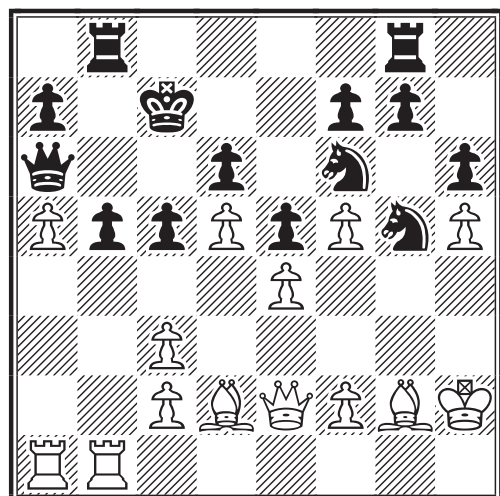

La position est bloquée depuis plus d'une dizaine de coups et les deux joueurs louchaient pour tenter de trouver une ouverture. Les Blancs optent pour une petite manœuvre qui leur permet de conserver l'équilibre.

37.c4 bxc4 38.♖b6 axb6 39.axb6+ ♖xb6 40.♖xa6 ♖xa6 41.f4 exf4 42.♙xf4 ♖a4 43.e5 ♖e8 44.e6 ♖e7 45.♙d2 c3 46.♙xc3 1/2-1/2

E. RUCH

GAMBIT JAENISCH - C63

Jean-Marie BARRE Jérôme MULLER

1.e4 e5 2.♗f3 ♗c6 3.♙b5 f5 4.♗c3 fxe4 5.♗xe4 d5 6.♗xe5 dxe4 7.♗xc6 ♖g5 8.♙e2 ♗f6 9.f4 ♖xf4 10.♗e5+ c6 11.d4 ♖h4+ 12.g3 ♖h3 13.♙c4 ♙e6 14.♙g5 0-0-0 15.0-0-0 ♙d6 16.♗f7 ♙xf7 17.♙xf7 ♖hf8 18.♙c4 ♖de8 19.♖hf1 h6 20.♙f4 ♙xf4+ 21.♖xf4 ♖e7 22.d5 cxd5 23.♖xd5 ♖b8 24.a3 ♖c8 25.♖d4 ♖d8 26.♖xd8 ♖xd8 27.♖f1 ♖b6 28.♖d1 ♖d7 29.c3 ♖xd1+ 1/2-1/2

GAMBIT JAENISCH - C63

Khalid CHORFI Jérôme MULLER

1.e4 e5 2.♗f3 ♗c6 3.♙b5 f5 4.♗c3 fxe4 5.♗xe4 d5 6.♗xe5 dxe4 7.♗xc6 ♖g5 8.♙e2 ♗f6 9.f4 ♖xf4 10.♗e5+ c6 11.d4 ♖h4+ 12.g3 ♖h3 13.♙c4 ♙e6 14.♙f4 ♙d6 15.0-0-0 0-0-0 16.♖b1 ♖hf8 17.♖hf1 ♙c7

17...♖b8 (Muller).

18.♙b3 ♗d5N

18...♙xb3 19.axb3 ♙e6 20.b4 h6 21.h4 ♖fe8 22.c3 ♖f8 23.♖de1 ♖de8 24.♗g6 ♖f7 25.♙e5 ♗d5 26.♖xe4 ♖xf1 27.♖xf1 ♙xe5 28.♗xe5 ♗xc3+ 29.bxc3 ♖b3+ 30.♖c1 ♖xc3+ 31.♖d1 ♖xb4 32.♖g4+ ♖b8 33.♖d7 ♖c8 34.♗d3 ♖a4+ 35.♖d2 ♖a2+ 36.♖e3 1-0, Sadler-Lenz, ♖♗ Oberwart 1996.

19.♗xc6!?

Sacrifice intuitif et intéressant, mais risqué tout de même.

19.♙g5 ♙xe5 (19...♗f6 20.♙xe6+ ♖xe6 21.♙xf6 gxf6 22.♗c4 f5 23.♗e3 f4 24.gxf4 ♖xf4 25.♖xf4 ♙xf4 26.♖f1 ♙c7 27.c3) 20.♙xd8 ♖xd8 (20...♖xf1 21.♖xf1 ♖xf1 22.♖xf1 ♙xd4 23.♖d1±) 21.♙xd5 ♖xd5 22.dxe5 ♙g4 23.♖f8+ ♖c7 24.♖f7+ ♖c8 25.♖f8+=.

19...bxc6 20.♙a6+ ♖d7 21.♙xd5 ♙xd5 22.c4 ♖xf4!

Dans cette position, ce Fou est trop fort ! (Muller).

23.♖xf4 ♙xf4

23...♖h5!?

24.cxd5 ♙d6 25.dxc6+ ♖e8

△ 25...♖e7.

26.♖c4 ♖e7 27.♖e1 ♖f5 28.♖f1 ♖g6 29.♖a1 ♖c8 30.a3 ♖c7 31.♖g8! ♖e8

Je crois que je n'avais pas trop le choix (Muller).

32.♖xg7+ ♖d8 33.♖g5+ ♖c8 34.♖f5+ ♖b8 35.♖b5+ ♖a8 36.d5 e3! 37.♖d3 e2!

Effectivement, quand j'ai sacrifié le Pion g7, j'ai beaucoup misé sur le Pion passé e (Muller).

38.♖e1 ♖e7 39.♖a6 ♖f8 40.c7! ♖xc7 41.♖xe2

Ce Pion était devenu trop dangereux! Je pense que je ne devais pas avoir de choix.

41...♙xa3

La suite choisie est effectivement une proposition de nulle. La position est trop ouverte pour que les Noirs arrivent à concrétiser leur avantage, s'ils en ont un ce qui reste à prouver. De plus sur les deux Pions noirs restant, seul le Pion a possède un intérêt (Muller).

42.bxa3 ♖f1+ 43.♖b2 1/2-1/2

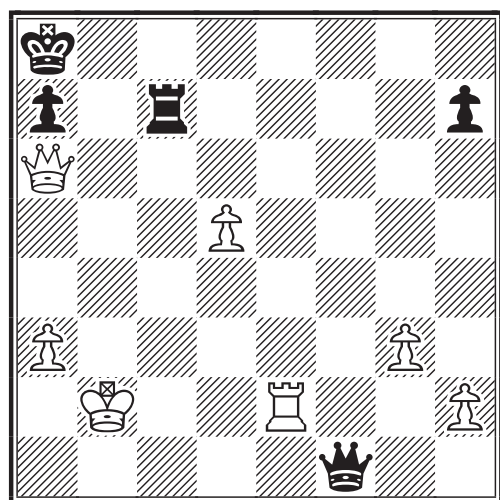

K. CHORFI et J. MULLER

**VOUS AIMEZ LE C.D.E. ?
PRENEZ DONC UN ABONNEMENT !**

GAMBIT JAENISCH - C63

Khalid CHORFI **Bruno WAGNER**

1.e4 e5 2.♟f3 ♞c6 3.♞b5 f5

Cette variante de la Partie Espagnole donne des jeux très aigus.

4.♞c3

D'autres coups possibles : 4.exf5, 4.♞xc6, 4.♞e2, 4.d4, 4.d3.

4...fxe4 5.♞xe4 ♞f6 6.♞e2

6.♞xf6+ ♞xf6 7.♞e2 ♞e7 8.♞xc6 dxc6 9.♞xe5 ou 9.♞xe5 est considéré comme donnant aux Noirs une compensation suffisante.

6...d5 7.♞xf6+

7.♞xe5 est également jouable. Par contre 7.♞g3?! ou 7.♞eg5?! restent douteux.

7...gxf6 8.d4 ♞g7 9.dxe5 0-0 10.e6

Le meilleur car si : 10.♞xc6 bxc6 11.e6 (11.exf6? ♞xf6 12.h3 ♞f5 avec une position pas claire) 11...♞e8 12.0-0 ♞xe6 (12...♞xe6 et les Blancs ont un avantage très minime, Ochoa de Echagüen-Chiburdanidze, ♞♞ Bilbao 1987, ½-½, 17 coups ; 12...c5!? 13.♞b5 ♞f8 14.♞f4 ♞xe6 et les Blancs sont un peu mieux mais dans la partie Sax-Chandler, ♞♞ Hastings 1990-91, la nulle fut conclue après 15.♞fe1) 13.♞d3 c5 14.♞d1 c6 15.♞e3 ♞e7 16.♞a3 ♞f8 17.♞d2 a5 18.c4 d4 19.♞f4 ♞d7 20.♞f1 ♞f7 21.♞g3 ♞ee8 22.♞d3 ♞g6 23.h3 ♞e1+ 0-1, Tseshkovsky-Parma, ♞♞ Bled/Portoroz (Interzonal) 1979, Inf. 27/285 ; 10.exf6 ♞xf6 11.♞d1 ♞d4! 12.♞xd4 ♞e7+ 13.♞e5 ♞xe5 14.♞xd5+ ♞h8.

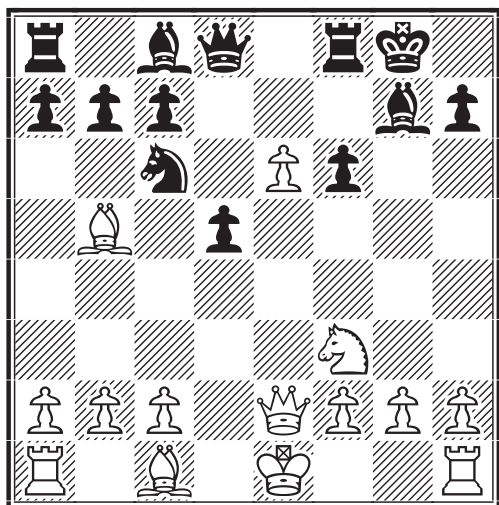

10...♞e5!?

10...♞e8 est la grande variante, 11.0-0 (11.♞xc6 ♞xe6!) 11...♞xe6 avec comme suites possibles :

- 12.♞f4 ♞g4 13.♞d3 ♞e4 14.♞xc7! ♞xc7 15.♞xd5+ ♞e6 16.♞c4±, Dvoirys-Morvay, ♞♞ Budapest 1989 (1-0, 39 coups) ;

- 12.♞xc6 bxc6 13.♞d4 ♞d7 14.♞f3 f5 15.c3 ♞f6 16.♞f4 ♞ac8 17.b4 ♞e4 18.♞g3 ♞g6 19.♞fd1 c5 20.bxc5 ♞a4 21.♞e1 ♞ce8 22.♞xe4 ♞xe4 23.♞b1 ♞xd4 24.cxd4 ♞xg3 25.hxg3 c6 26.♞b8+ ♞f7 27.♞e5 ♞e1+ 28.♞h2 ♞e2 29.♞b7+ ♞e6 30.♞xa7 ♞xa2 31.f3 h5 32.♞h3 ♞b3 33.♞c7 ♞a4 34.♞h4 ♞xg2 35.♞g5 h4 36.♞d6 ♞xg3+ 37.♞xg3 hxg3 38.♞f4 g2 39.♞g7 1-0, Malisauskas-Al. Ivanov, ♞♞ Groningen 1991 ;

- 12.♞d3 ♞d6 13.♞e3 a6 14.♞xc6 ♞xc6=, Timman-Kortschnoj, ♞♞ Bruxelles 1991 (1-0, 38 coups).

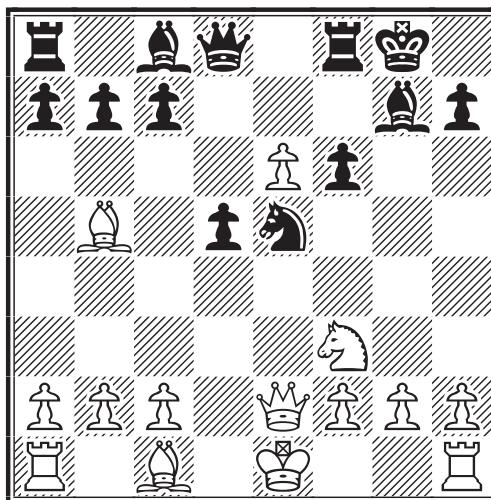

11.♞d4

Jouables également étaient 11.0-0, 11.♞e3 ou 11.♞f4 avec l'idée de faire le grand roque.

11...c6

11...c5!? m'a été joué par Albert Nègre lors du tournoi A.J.E.C. 1234. La suite fut : 12.♞f5 ♞xe6 13.♞xg7 ♞xg7 14.0-0 [14.♞f4 ♞g6 15.♞xe6 ♞xf4 16.♞g4+ ♞g6 17.0-0-0 ♞h8 18.♞d3 ♞e5 19.♞f5 ♞c7 20.f4 ♞g6 21.g3 c4 22.♞e2 ♞e7 23.♞e6 ♞ad8 24.c3 ♞d6 25.♞h3 b5 26.a3 a5 27.♞c2 b4 28.axb4 axb4 29.♞a1 ♞b8 30.♞hc1 bxc3 31.bxc3 d4 32.cxd4 ♞c6 0-1, Duncan-Schulien, ♞ IECC 1995 (E. Ruch)] 14...c4 15.f4 ♞g4 16.♞f2 ♞g6 17.♞e3 a6 18.♞b6 ♞c8 19.♞a4 ♞f5 20.h3 ♞e4 21.♞ae1 ♞g8 22.♞h2

♙f7 23.g3 ♘e7 24.c3 ♖g6 25.♗d1 ♜h6
 26.g4 ♚d7 27.f5 ♚d6+ 28.♙f4 ♚xb6 29.
 ♚xh6 ♚xb2+ 30.♞e2 ♚xc3 31.♚xh7+
 ♙f8 32.♚h6+ ♙g8 33.♗c2 ♚e5+ 34.♞f4
 ♞d8 35.♙g3 b5 36.♙h4 ♞f8 37.♗xe4
 ♞f7 38.♗f3 ♞h7 39.♚xh7+ ♙xh7 40.
 ♞xe5 fxe5 41.♗xd5 exf4 42.♗e4 ♘c8
 43.♙g5 f3 44.♗xf3 ♘d6 45.♙f4 b4
 46.♙e5 ♘f7+ 47.♙f6 c3 48.♗d1 ♘d6
 49.♗c2 ♙g8 50.g5 1-0, Chorfi-Nègre,
 ☒ A.J.E.C. 1995.

12. ♗d3

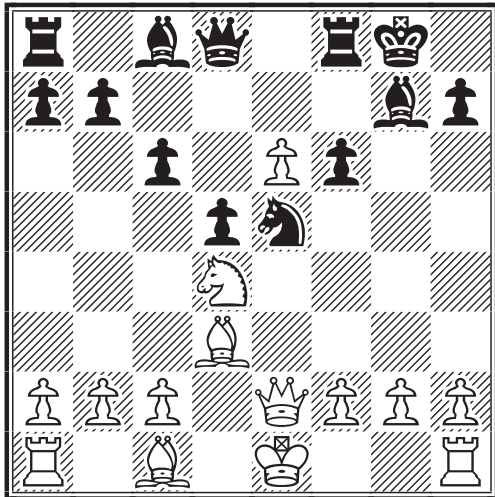

12... ♙b6

Je m'attendais à 12... ♞e8 13.0-0 ♘xd3
 14.♚xd3 ♗xe6 avec un avantage minime
 pour les Blancs. Le dernier coup des Noirs
 donne l'occasion aux Blancs de prendre
 l'initiative et les trois Pions liés du roque
 noir en échange d'une pièce, en l'occu-
 rence le Fou de cases blanches. Cette varian-
 te fut jouée dans la partie Gattermayer-
 Holzer, ☒ championnat d'Autriche par
 équipes des moins de 20 ans en 1992 : 15.
 f4 f5 16.♗e3 ♗d7 17.♞ae1 ♞e4 18.c3
 ♚e7 19.♘f3 h6 20.♗d4 ♗xd4+ 21.cxd4
 ♚b4 22.♘e5 ♗e8 23.♞xe4 dxe4 24.♚c3
 a5 25.a3 ♚b6 26.♙h1 ♞d8 27.♞d1 ♙h7
 28.♞d2 ♚b5 29.♚c4 e3 30.♚xb5 cxb5
 31.♞e2 ♞xd4 32.h3 ♞e4 33.♙h2 b4
 34.g3 ♗b5 35.♞e1 bxa3 36.♙g2 axb2
 37.♙f3 a4 38.g4 a3 39.gxf5 0-1 (E. Ruch).

13. ♗xh7+! ♙xh7

Si 13... ♙h8 14.♚h5 termine la partie.

14. ♚h5+ ♙g8 15. ♘f5 ♚b4+

15... ♚c5 16.♗e3 ♚a5+ (16...d4 17.♗xd4)
 17.♗d2 ♚c7 18.e7+- ou 15... ♚c7 16.e7
 ♗xf5 (16... ♘d3+ 17.cxd3 ♚e5+ 18.♗e3
 ♗xf5 19.exf8♞+ ♞xf8 20.0-0-0+-)
 17.exf8♚+ ♞xf8 18.♚xf5+- ou encore

15... ♞d8 16.e7 ♚b4+ 17.♙f1 ♗xf5 18.
 exd8♚+ ♞xd8 19.♚xf5+-.

16. ♗d2 ♚e4+ 17. ♙f1 ♞d8 18. ♘g7

18.e7? ♗xf5 19.exd8♞+ ♞xd8-+.

18... ♙xg7

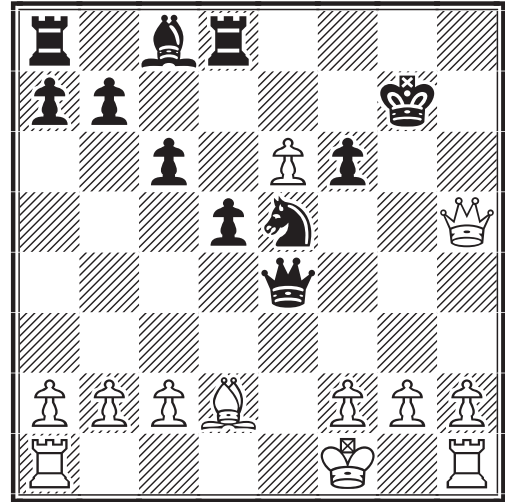

19. ♙h6+

La suite 19.e7 ♗g4 20.exd8♚ ♞xd8 21.
 ♚h6+ ♙f7, proposée par mon adversaire
 paraît intéressante. Mais je ne l'avais pas
 envisagée lors du sacrifice de pièce et l'ai
 rejetée aussitôt car elle donne d'assez
 bonnes compensations aux Noirs, leur
 promettant au minimum l'égalité d'après
 les quelques possibilités que j'ai analy-
 sées rapidement :

A) 22.♗c3 ♗e2+ 23.♙e1 (23.♙g1 ♘f3+
 suivi du mat) 23... ♗h5+ 24.♙f1 (24.♙d2
 ♘c4+ 25.♙c1 ♗g6-+) 24... ♚e2+ 25.♙g1
 ♘f3+ suivi du mat ;

B) 22.f3 ♗xf3-+;

C) 22.h4 ♞g8 23.♗g5 fxe5 24.hxe5 ♘g6
 25.♚h2 ♚c4+ 26.♙g1 ♘f4 27.♞e1 ♗f5=;

D) 22.♙g1 ♞g8-+;

E) 22.♗f4 ♗e2+ 23.♙g1 ♘f3+ 24.gxf3
 ♗xf3 25.♚h3 ♞g8+ 26.♗g3 ♗xh1=;

F) 22.♞e1! ♚c4+ 23.♙g1 ♞g8 24.♗f4
 ♞g6 25.♚h7+=;

G) 22.♚e3 ♚c4+ 23.♙g1 ♘f3+ 24.gxf3
 ♗h3-+.

19... ♙g8 20. ♚xf6 ♞f8 21. ♙g5+ ♘g6
 22.h4! ♙f5 23. ♙g3

L'échange des Dames, 23.♚xf5 ♞xf5,
 proposé par mon adversaire ne pouvait
 pas me satisfaire. La finale qui s'ensui-
 vrait serait difficile pour les deux camps.

23... ♙h7

Les autres suites perdaient rapidement :
 23...♖f6 24.h5 ♖e5 25.♖h3 ♖xe6 26.hxg6
 ♖e2+ 27.♗g1 ♖xd2 28.♖c7 ou 23...♖h5
 24.♖e1 ♖e8 25.♖d6 ♖g4 26.♖h3.

24.h5 ♗e7 25.♖h4!+- b6?

25...♖xe6 était meilleur bien qu'insuffisant, avec comme suite possible 26.♖e1 ♗f5 27.♖f3 (ou 27.♖d3!?)

A) 27...♖f6 28.♖f4 ♖d7 (28...♖xb2 29.♖xf5!) 29.g4 ♖xb2 (29...♖ae8 30.♖xe8 ♖xe8 31.♖c3 d4 32.♖xd4 ♗e3+ 33.♖xe3 ♖xe3 34.♖xd7+ ♖e7 35.♖xf6 ♖xd7 36.g5; 29...b6 30.gxf5 ♖xf5 31.♖xf5) 30.gxf5 ♖ae8 31.♖xe8 ♖xe8 32.♖g3 ♖a1+ 33.♗g2 ♖g8 (33...♖f6 34.♖g6+) 34.♖g4 ♖xg4 35.♖xg4 ♖e8 (35...♖f6 36.♖g6+ ♖xg6+ 37.fxg6+ ♗g7 38.♗g3 ♗f6 39.♖h4+-) 36.c3+-;

B) 27...♖d6 28.♖f4 ♖d7 29.g4 ♗g7 30.h6 ♖xh6 31.♖e7 ♖xf4 (31...♖xg4 32.♖d3+ ♖f5 33.♖xf5 ♖h1+ 34.♗e2) 32.♖xf4 ♖f6 33.♖xd7.

26.♖f4 ♖xe6 27.♖xf8 1-0

27...♖a6+ 28.♗g1 ♖xf8 29.♖e1 et si 29...♖e2 30.♖d3+ ♖xd3 31.♖xe6 ♖xc2 32.♖xe7+ ♗g8 33.♖xa7.

K. CHORFI

GAMBIT JAENISCH - C63

Jérôme MULLER Bruno WAGNER

Mes amis, les M.I. Serge Vinot et Dominique Viard qui m'ont initié au jeu par correspondance, ont fortement attiré mon attention sur l'importance de soigner le choix des débuts dans cette forme de jeu. Cette partie illustre leurs propos.

1.e4 e5 2.♗f3 ♗c6 3.♖b5 f5 4.♗c3 fxe4 5.♗xe4 ♗f6?!

Une variante difficile à manier par correspondance. 5...d5 6.♗xe5 dxe4 7.♗xc6 ♖g5 8.♖e2 ♗f6 9.f4 ♖xf4 est l'autre grande variante que je joue régulièrement avec de bons résultats.

6.♗xf6+

Pour la variante avec 6.♖e2 voir la partie précédente.

6...♖xf6 7.♖e2 ♖e7 8.♖xc6 dxc6 9.♗xe5 ♖f5 10.0-0!

Les Blancs attendent le roque noir pour jouer d3 ou d4.

10...0-0 11.d4 ♖d6 12.c3 c5 13.♖f4 cxd4 14.cxd4 ♖ae8 15.♖fe1 ♖e6 16.♖g3 c6

16...♖f5!?

17.♖c2 ♖d8 18.♖e3 ♖d5 19.a3 a5 20.♖ae1 ♖f5 21.♖c3 a4 22.♗d3 ♖d7 23.f3 ♖xg3 24.hxg3 ♖g5 25.♗f2 ♖h6 26.♗c5 ♖df7 27.♗e6

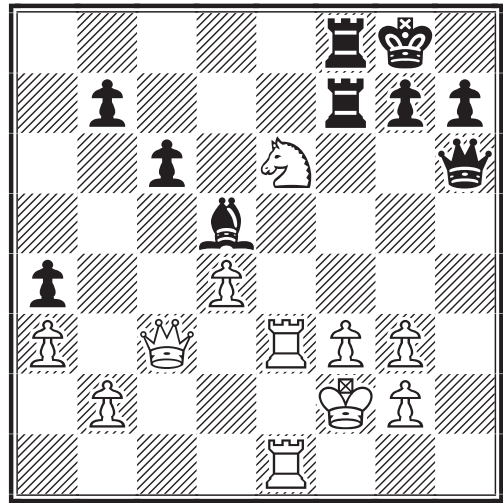

27...♖xf3!?

27...♖xe6 28.♖xe6 ♖h5 29.♖1e5 ♖h2 30.♖e8 Δ 31.♖c4±, les faiblesses de l'aile Dame noire et de la diagonale a2-g8 ne laissent pas beaucoup d'espoir aux Noirs.

28.gxf3 ♖h2+ 29.♗f1 ♖h3+ 30.♗e2 ♖xe6 31.♗d2 ♖d5 32.f4 b5

Le Roi blanc en cavale et le contrôle des cases blanches donnent aux Noirs un espoir de nullité.

33.♖c5 ♖h5 34.♗c1 h6 35.♖c2 ♖h3 36.♖e8 ♖xe8 37.♖xe8+ ♗f7 38.♖e1 ♗g8 39.♖g6 ♖f7 40.♖xc6 ♖xg3 41.♖a8+ ♗h7 42.♖e4+ ♖g6 43.♖e3 ♖g2 44.♖e2 ♖c6+

44...♖h1+ 45.♗d2 ♖b1 46.♗c3, le Roi blanc trouve refuge sur les cases noires et l'avance du Pion d couplée aux menaces sur la colonne d font la décision.

45.♗d2 ♖c2+ 46.♗e1 ♖b1+ 47.♗f2 ♖h1 48.♗g3 ♖f5 49.♖g2! ♖d1 50.♖e5

La menace sur g7 va forcer les Noirs à ouvrir la septième rangée.

50...♖d3+

50...♖b3+ 51.♗h2 g6 52.♖c7+ ♗g8 53.♖c3 ♖d1 54.♖e3 ♖h5+ 55.♗g3 ♖h3+ 56.♗f2 ♖h4+ 57.♗g1 ♖f6 58.♖e2+-.

51.♗f2 g6 52.♖e3 ♖d1 53.♖g1! 1-0

Le doublement Dame-Tour sur la colonne e est inévitable.

J. MULLER

PARTIE ESPAGNOLE - C64

Jean-Marie BARRE Thierry BERTOLA

1.e4 e5 2.♟f3 ♘c6 3.♙b5 ♘c5 4.c3 d5
5.♟xe5 ♖g5 6.0-0 ♗xe5 7.d4 ♗e6 8.
dxc5 dxe4 9.♙f4 ♟f6 10.♙xc7 0-0 11.
♗d6 e3 12.♗xe6 exf2+ 13.♞xf2 ♙xe6
14.♟d2 ♟g4 15.♞e2 ♞fe8 16.♟e4 a6
17.♙xc6 bxc6 18.b3 ♙f5 19.♞ae1 ♙g6
20.♙f4 ♙xe4 21.♞xe4 ♞xe4 22.♞xe4
♟f6 23.♞e1 ♞e8 24.♞xe8+ ♟xe8 25.c4
f6 26.b4 g5 27.♙d6 ♟f7 28.a4 ♗e6 29.
♙b8 ♗d7 30.g4 ♗c8 31.♙g3 ♟g7 32.b5
♗b7 33.♙d6 h5 34.h3 hxg4 35.hxg4 f5
36.♙e5 ♟e6 37.gxf5 ♟xc5 38.bxa6+
♗xa6 39.f6 ♗a5 40.f7 ♟d7 41.♙d6
♗xa4 42.c5 ♗b3 43.f8♗ ♟xf8 44.♙xf8
♗c4 45.♗f2 ♗d4 46.♗f3 ♗d5 47.♗g4
♗e5 48.♗xg5 ♗e6 49.♙d6 ♗d7 50.♗f5
♗c8 51.♗e6 ♗d8 52.♙e5 1-0

PARTIE ESPAGNOLE - C92

René ROELENS Jean-Marie BARRE

1.e4 e5 2.♟f3 ♘c6 3.♙b5 a6 4.♙a4 ♟f6
5.0-0 ♙e7 6.♞e1 b5 7.♙b3 d6 8.c3 0-0
9.h3 ♙b7 10.d4 ♞e8 11.a4 h6 12.d5 ♟a5
13.♙a2 c6 14.♟a3 ♗c7 15.♟h4 ♟c4 16.
dxc6 ♗xc6 17.♟xc4 bxc4 18.♟f5 ♙c8
19.♟xe7+ ♞xe7 20.♗f3 ♗h7 21.♙b1
♞b7 22.♙c2 a5 23.♞d1 ♞ab8 24.♗g3
♟e8 25.♞b1 ♙d7 26.♗h4 ♗g8 27.♗g3
♗f8 28.♗f3 f5 29.♗h2 ♟f6 30.exf5 ♗xf3
31.gxf3 d5 32.♗g2 ♗f7 33.♗g3 ♗e7 34.
♗h4 ♗f8 35.♗g3 ♗f7 36.♗h4 ½-½

PARTIE ESPAGNOLE - C92

Eric RUCH Jean-Marie BARRE

1.e4 e5 2.♟f3 ♘c6 3.♙b5 a6 4.♙a4
♟f6 5.0-0 ♙e7 6.♞e1 b5 7.♙b3 d6
8.c3 0-0 9.h3 ♙b7 10.d4 ♞e8 11.♟bd2
♙f8 12.a4 h6 13.♙c2 exd4 14.cxd4
♟b4 15.♙b1 c5 16.d5 ♟d7 17.♞a3
f5 18.♟h2

Jusqu'à présent, nous avons suivi la grande variante de la Zaitsev.

18...fxe4?

Un coup stratégiquement très douteux, gagnant un Pion mais perdant sans doute la partie. Les Noirs ouvrent délibérément les lignes vers leur Roi qui se trouve quelque peu isolé sur son aile. Les pièces blanches sont rapidement mobilisables pour l'attaque contre le monarque noir, alors que les pièces défensives vont faire

cruellement défaut. Il est à noter que je ne connais aucune partie ayant suivi cette voie.

19.♟xe4 ♟xd5 20.♞g3

Les nuages apparaissent à l'horizon.

20...♗h8 21.♙d2

L'idée de ce coup est de pouvoir développer ultérieurement le Fou en c3, lorsque le Cavalier aura quitté son avant-poste en d5.

21...♟5f6

Les Noirs doivent tenter de réduire la pression, mais ce faisant ils diminuent leur potentiel défensif à l'aile Roi.

22.♟xf6 ♟xf6 23.♟g4

Toujours avec l'idée d'éliminer les défenseurs.

23...♞xe1+ 24.♙xe1

La Dame reste à son poste pour pouvoir reprendre en g4 si les Noirs échangent les Cavaliers.

24...b4

Il est déjà difficile de suggérer un coup satisfaisant : 24...♙e4 25.♙a5 ♗xa5 (25... ♗e7 26.♟xf6 gxf6 27.♙c3 d5 28.♙xf6+ ♗xf6 29.♙xe4 ♞d8 30.♙xd5±) 26.♟xf6

A) 26...♙xb1 27.♗xb1 gxf6 28.♗e4 f5 (28...♞a7 29.♗e8+-; 28...♞b8 29.♗g4+-) 29.♗xa8 ♗e1+ 30.♗h2 ♗e7 31.a5+-;

B) 26...gxf6 27.♙xe4 ♞a7 28.♗d5+-.

25.♟xf6 ♗xf6 26.♗c2 ♗g8 27.♙d2

La position est maintenant mûre pour la combinaison.

27...♞d8

Un placement malheureux comme la suite le démontrera. 27...♞b8 28.♞g4 (*menace* 29.♞f4!) 28...♗e6 29.♞f4 g6 30.♞g4 ♗h8 31.♞xg6+-.

28.♗h7+

28.♞g4 est possible également.

28...♗f7 29.♙g6+ ♗e7

29...♗e6 30.♙xh6 ♗d7 revient à la partie et 30...gxf6 31.♞e3+ conduit au mat.

30.♙xh6 ♗d7 31.♙xg7 ♗e7

31...♙xg7 32.♙f5+ ♗c6 33.♞xg7+-; 31... ♗xg7 32.♙f5+-.

32.♙f5+ ♗c6 33.♙e4+ ♗c7 34.♙f6 ♗xh7

34...♙xe4 n'est pas meilleur : 35.♗h4 ♗e6 36.♙xd8+ ♗c6 37.♞e3 d5 38.f3 ♗h6 39.♙g5! ♗xh4 40.♙xh4+-.

35. ♖xd8+ ♜xd8 36. ♖xh7

A l'issue de la combinaison, les Blancs ont une qualité et un Pion d'avance et le gain n'est plus qu'affaire de pure technique.

36...a5 37.b3!

Afin d'annihiler le seul contre jeu noir : le Pion d passé.

37...d5 38. ♖d3 d4 39. ♖c4 1-0

E. RUCH

GAMBIT BLACKMAR-DIEMER - D00

Bruno WAGNER Jean-Marie BARRE

1.d4 d5 2. ♖c3 ♗f6 3.e4 dxe4 4.f3 exf3 5. ♗xf3 g6 6. ♖c4 ♖g7 7.0-0 0-0 8. ♜e1 ♗c6 9. ♜h4 ♖g4 10. ♖e3 ♗xf3 11. ♖xf3 ♗b4 12. ♖b3 ♗bd5 13. ♖g5 c6 14. ♖af1 ♗xc3 15. bxc3 ♜c7 16. ♖h3 h5 17. ♗xf6 exf6 18. ♖xf6 ♜h7 19. ♖f5 ♖h6 20. ♜f6 gxf5 21. ♜xf5+ ♜g7 22. ♖g3+ ♜xg3 23. hxg3 ♖ae8 24. ♜h2 ♖e3 25. ♜d7 ♖xc3 26. ♜xb7 a5 27. ♜c7 a4 28. ♖xa4 1-0

GAMBIT BLACKMAR-DIEMER - D00

Bruno WAGNER Fabrice LORIN

1.d4 ♗f6 2. ♖c3 d5 3.e4 dxe4 4.f3 exf3 5. ♗xf3 ♖g4 6.h3 ♗xf3 7. ♜xf3 c6 8. ♖e3 e6 9. ♖d3 ♗bd7 10.0-0 ♖e7 11. ♖f2 0-0 12. ♖g5 c5 13. ♖af1 cxd4 14. ♗e4 ♗d5 15. ♜h5 f5 16.g4 g6 17. ♜h6 ♗e3 18.gxf5 exf5 19. ♜h4 ♖e8 20. ♖b5 ♗xf1 21. ♜xf1 ♖c8 22. ♖a4 ♗c5 0-1

DEFENSE TARRASCH - D34

Bruno DIEU Jean-Marie BARRE

1.d4 d5 2.c4 e6 3. ♖c3 c5 4.cxd5 exd5 5. ♗f3 ♗c6 6.g3 ♗f6 7. ♖g2 ♖e7 8.0-0 0-0 9. ♖g5 cxd4 10. ♗xd4 h6 11. ♖e3 ♖e8 12. ♖c1 ♖f8 13. ♗a4 ♗g4 14. ♗xc6 bxc6 15. ♖d4 ♖a6 16. ♖f3 ♜d7 17. ♗c5 ♖xc5 18. ♖xc5 ♗e5 19. ♖g2 ♜g4 20. ♖e1 ♗d3 21. exd3 ♖xe1+ 22. ♜xe1 ♜xd4 23. ♖xc6 ♜xd3 24. ♖d6 ♖b7 25.h3 ♜b5 26. b3 ♖e8 27. ♜c3 ♖c8 28. ♜d4 a6 29. ♜h2 ♜h7 30. ♖xd5 ♖xd5 31. ♖xd5 ♜e2 32. ♜f4 ♜g8 33. ♖d2 ♜e6 34. ♖d6 ♜e2 35. ♜f5 ♖e8 36.a4 ♖e5 37. ♖d8+ ♖e8 38. ♖c8 ♖xc8 39. ♜xc8+ ♜h7 40. ♜f5+ ♜g8 41.b4 ♜d2 42. ♜c5 g6 43.b5 axb5 44.axb5 ♜a5 45. ♜c8+ ♜h7 46. ♜c6 ♜a4 47. ♜c5 1-0

DEFENSE SEMI-SLAVE - D48

Claude JEAN

Fabrice LORIN

1.d4 d5 2.c4 e6 3. ♗c3 ♗f6 4. ♗f3 c6 5.e3 ♗bd7 6. ♖d3 dxc4 7. ♖xc4 b5 8. ♖d3 a6 9.e4 c5 10.d5 c4 11. dxe6 cxd3 12. exd7+ ♜xd7 13.0-0 ♖b7 14. ♖e1 ♖e7 15.e5 ♗d5 16. ♗e4 0-0 17. ♜xd3 ♜g4 18. ♗fg5 ♖ac8 19.h3 ♜h5 20. ♗g3 ♜g6 21. ♜xg6 hxg6 22. ♗5e4 ♖c2 23.b3 f6 24. exf6 ♗xf6 25. ♖g5 ♗xe4 26. ♖xe7 ♖xf2 27. ♗xe4 ♖xg2+ 28. ♜f1 ♖h2 29. ♜g1 ♖ce2 ½-½

DEFENSE SEMI-SLAVE - D48

Bruno WAGNER

Harry SEYDOUX

1.d4 e6 2. ♗f3 d5 3.c4 ♗f6 4. ♖c3 c6 5.e3 ♗bd7 6. ♖d3 dxc4 7. ♖xc4 b5 8. ♖d3 a6 9.e4 c5 10.d5 c4 11. dxe6 cxd3 12. exd7+ ♜xd7 13.0-0 ♖b7 14. ♗e5 ♜d4 15. ♗f3 ♜d7 16. ♖e1 ♖d8?! 17.e5 ♗g4 18.e6! fxe6 19. ♗g5 e5 20.h3 ♖e7 21.hxg4 d2 22. ♖xd2 ♜xd2 23. ♜xd2 ♖xd2 24. ♖xe5 ♜d7 25. ♗ge4 ♖d4 26. ♖e1 ♖c6 27.f3 ♖d8 28. ♗c5+ ♖xc5 29. ♖xc5 ♜c7 30.a3 ♜b6 31.b4 ♖d2 32. ♜f1 a5 33. ♖e7 ♖8d4 34. ♖e6 ♖d6 35. ♖ce5 axb4 36. axb4 g6 37. ♗e2 ♜c7 38. ♖e7+ ♖d7 39. ♗f4 ♖d6 40. ♖5e6+ ♜c7 41. ♖xd7+ ♜xd7 42. ♖f6 ♖d4 43. ♗e6 ♖d1+! 44. ♜e2 ♜e7 45. ♜xd1 ♜xf6 46. ♗d4 ♖e8 47.f4 g5 48.g3 ♖d7 49.f5 h6 50. ♗f3 ♜e7 51. ♖d2 ♖d6 52. ♜e3 ♖d5 53. ♖d3 ♖c6! 54. ♗d4 ♖e8 55. ♜e3 ♜e5 56. ♗e6 ♖c6 57. ♗f8 ♖e8 58. ♗g6+ ♖d5 59. ♖d3 ♖d7 60.f6 ♖e6 61. ♜e3 ♖d6 62. ♖d4 ♖b3 63. ♗e5 ♜e6 64.f7 ♜e7 65. ♜c5 ♖a4 66. ♜c6 ♜f8 67. ♜b6 ♜e7 68. ♜a5 ♜f8 69. ♗d3 ♖d1 70. ♜xb5 ♖e2 71. ♜c4 ♜xf7 72. ♖d4 ♜e7 73. ♗e5 ♜e6 74. ♜e4 ♜f6 75. ♖d5 ♜e7 76. ♗c6+ ♖d7 77. ♜c5 ♜c7 78. ♗e5 ♖d1 79. ♗f7 ♖xg4 80. ♗xh6 ♖e6 81. ♜b5 ♜b7 82. ♜c5 ♜c7 83. ♖d4 ♜b6 84. ♜e5 ♖h3 85. ♗f7 ♜b5 ½-½

Notes : H. SEYDOUX

GAMBIT DE LA DAME - D50

Fabrice LORIN

Harry SEYDOUX

1.d4 e6 2.c4 d5 3. ♖c3 ♗f6 4. ♖g5 ♖b4 5.cxd5 exd5 6.e4 h6 7. ♖d2 ♖xc3 8. bxc3 ♗xe4 9. ♜g4 ♜f8 10.h4 c5 11. ♖d3 ♗xd2 12. ♜xd2 ♜a5 13. ♗f3 ♗c6 14. ♜f4 cxd4 15. ♗xd4 ♗xd4 16. ♜xd4 ♜c7 17. ♖h3 ♖d7 18. ♜b4+ ♜g8 19. ♖e1 ♖c8 20. ♖g3 a5 21. ♜g4 ♜xc3+ 22. ♖d1 ½-½

GAMBIT DE LA DAME - D58

Bruno DIEU

Fabrice LORIN

1.d4 d5 2.c4 e6 3.♘c3 ♘f6 4.♙g5 ♙e7
5.e3 0-0 6.♗f3 h6 7.♙h4 b6 8.♙e2 dxc4
9.♙xc4 ♙b7 10.0-0 ♗bd7 11.♞c1 c5
12.♙g3 ♗h5 13.d5 ♗xg3 14.hxg3 exd5
15.♙xd5 ♙xd5 16.♚xd5 ♙f6 17.♞fd1
♙xc3 18.♞xc3 ♗f6 19.♚b3 ♚c8 20.♗e5
♚f5 21.f4 ♞ae8 22.♞cd3 ♞xe5 23.fxe5
♗g4 24.♞1d2 ♚h5 25.♚d5 ♚h2+ 26.
♞f1 ♚xg3 27.♞c3 1-0

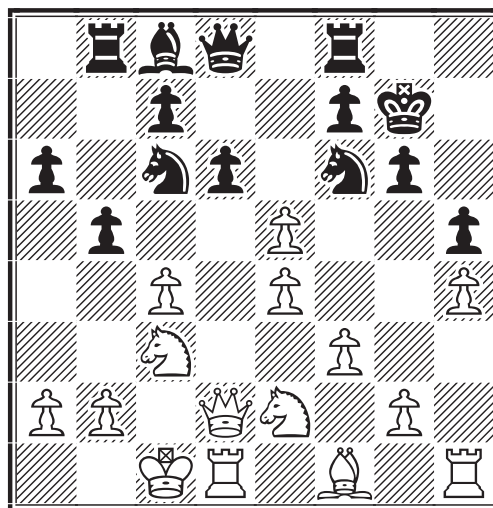

DEFENSE EST-INDIENNE - E84

Fabrice LORIN

Eric RUCH

1.d4 ♗f6 2.c4 g6 3.♘c3 ♙g7 4.e4 d6
5.f3 0-0 6.♙e3 ♗c6 7.♗ge2 a6 8.
♚d2 ♞b8 9.h4

Dans cette position classique de la variante Saemisch, les Blancs ont le choix entre de nombreuses suites parmi lesquelles 9.♙h6, 9.♘c1 et le coup du texte sont les plus populaires.

9...h5 10.0-0-0 b5

Les Blancs ayant donné l'adresse de leur Roi, il est temps d'entamer les opérations à l'aile Dame.

11.♙h6

On peut préférer 11.♗d5 pour échanger le Cavalier f6.

11...e5 12.♙xg7

La variante 12.♗d5 est à la recherche d'une amélioration comme le montre la partie suivante : 12.♗d5 ♙xh6! 13.♚xh6 ♗xd5 14.cxd5 ♗xd4 15.♗xd4 exd4 16.♞xd4 c5 17.dxc6 ♞b6 18.♙e2 ♞xc6+ 19.♚b1 ♙e6 20.♚d2 ♚c7 21.g4 ♞c8 22.♙d3 ♚b6 23.♞d5 hxg4 24.♚h6 ♚f2 0-1, Piraud-Ruch, ☒ A.J.E.C. 1992, Inf. 20/(24).

12...♞xg7 13.dxe5

13...dxe5

De nombreux ouvrages préfèrent 13...♗xe5, mais je pense qu'il est essentiel qu'un Pion contrôle les cases d4 et f4. 13...♗xe5 14.cxb5 axb5 15.♗f4 ♙d7 16.♗cd5 ♗xd5 17.♗xd5 ♙e6 18.f4 ♙xd5 19.♚xd5 ♗g4 20.♙e2 et les Blancs ont obtenu les meilleures perspectives mais les Noirs finirent pas l'emporter au 65^e coup dans la partie Gaidot-Ruch, ☒ A.J.E.C. 1994.

14.♚e3 ♙d7

On a surtout joué 14...♚e7 15.♗d5 ♗xd5 16.cxd5 ♗a5 qui donne les meilleures perspectives aux Blancs.

15.g4

Les Blancs sont les premiers à passer à l'offensive, mais les Noirs ont des ressources qui leur permettent de maintenir l'équilibre.

15...hxg4 16.h5 gxf3 17.h6+ ♚h7
18.♚xf3 bxc4

Puis de passer à la contre-attaque, puisque les Blancs sont bloqués à l'aile Roi. Les Blancs ont sacrifié un Pion pour obtenir cette position; il n'est pas certain que la compensation soit suffisante.

19.♚g3 ♚e7

RENDONS A CESAR...

Page 119 du dernier Courrier des Echecs, les forts en histoire auront certainement sursauté en lisant que Maxime Le Garrec avait été élu à la présidence de l'A.J.E.C. en 1989 ! Il fallait lire bien entendu : René Salaün qui dirigea notre Association jusqu'en 1993 et ce n'est qu'alors que M. Le Garrec le remplaça.

P. R.-V.

Un œil à l'aile Roi et un œil à l'aile Dame.
20. ♖h4?!

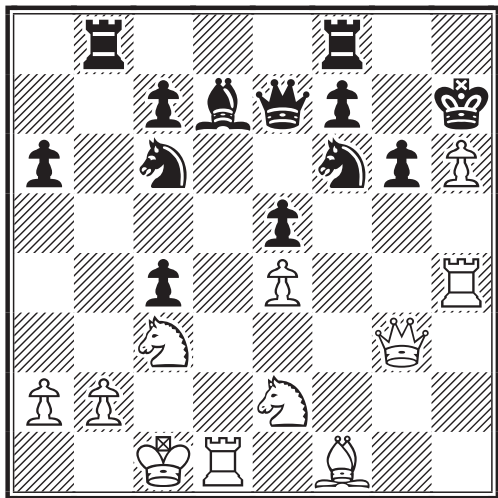

20...g5!

Le meilleur coup pour profiter de l'imprécision précédente et de la mauvaise disposition des pièces blanches.

21. ♖xg5 ♜g8 22. ♖e3 ♘g4 23. ♖g3

Malheureusement, pour éviter de perdre du matériel, les Blancs sont obligés de se mettre sous la menace de la découverte.

23...♘d4 24. ♖d2?!

Une dernière erreur.

24...♖g5 0-1

E. RUCH

DEFENSE EST-INDIENNE - E84

Harry SEYDOUX Khalid CHORFI

1.d4 ♘f6 2.c4 g6 3. ♘c3 ♙g7 4.e4 d6 5.f3 0-0 6. ♙e3 a6 7. ♖d2 ♘c6 8. ♘ge2 ♜b8 9.h4 h5 10. ♘c1 e5 11.d5 ♘d4 12. ♘b3 c5 13.dxc6 bxc6 14. ♘xd4 exd4 15. ♙xd4 ♜e8 16. ♖d1

En toute logique j'aurais dû jouer 16. ♙e2 au lieu de 16. ♖d1 mais je craignais les complications après 16... ♜b4! (HS).

Les Noirs peuvent aussi tenter 16...d5 17. cxd5 ♜b4 18. ♙c5 ♘xe4! 19.fxe4 ♙xc3 20. ♖xc3 ♜bxe4 21.0-0 ♜xe2 22.dxc6 ♖xh4= (Kings Indian, Joe Gallagher).

16...d5 17.cxd5 cxd5 18.e5 ♘d7 19. f4 ♙h6 20. ♖f2

Cette position est terriblement compliquée (HS).

20...♘f6 21.g3

Drôle de structure de Pions pour une Saemisch (HS).

21...♘g4 22. ♖e2 ♜b4?!

22... ♙e6.

23. ♙g2

23. ♙c5 ♘xe5! 24.fxe5 ♙g4 25. ♜xd5 ♖b8!

23...♜xd4

Sacrifiant la qualité en espérant pêcher en eau trouble.

24. ♜xd4 ♖b6 25. ♜xd5 ♙f8! 26. ♖d2 ♙b4

Il y a deux coups, ce Fou était encore inoffensif (HS).

27.a3!

Mieux vaut s'en débarrasser tout de suite! (HS).

27...♙xc3 28.bxc3 ♙e6 29. ♖d3 ♜c8

Je ne suis pas mécontent de voir cette Tour enfin quitter la colonne e, bien que je soupçonne qu'elle ait toujours de mauvaises intentions à mon égard (HS).

30. ♖d4 ♖b3 31. ♖b4

J'échange tout ce que je peux! (HS).

31...♖xc3 32. ♖xc3 ♜xc3 33.a4 ♜e3+ 34. ♙e2 ♜a3 35. ♜b2 ♜xa4 36. ♙f3 ♘h6 37. ♙f2 ♜a3 38. ♜c1

J'ai enfin réussi à dégager mes pièces. J'ai une qualité de plus, mais vous avez un Pion passé. Après une rude empoignade le combat reste indécis (HS).

38...a5 39. ♜c7 a4 40. ♙a7 ♜a1 41. ♖d2 ♙c4 42. ♙e2

Je n'aime pas vos Fous (HS).

42...♙b3 43. ♙b5 ♘g4+ 44. ♖e2 ♘h6 45. ♙c6 ♙c4+ 46. ♙f3 ♜f1+

Vous n'allez pas me croire, mais ce coup m'avait échappé ! (HS).

47. ♜f2 ♜a1 48. ♜c2 ♜a3+ 49. ♙g2 ♙b3 50. ♖d2 ♙g7 51. ♙d7 ♜a1 52.e6! 1-0

E. RUCH et H. SEYDOUX (HS)

DEFENSE EST-INDIENNE - E86

Harry SEYDOUX Claude JEAN

1.c4 ♘f6 2. ♘c3 g6 3.d4 ♙g7 4.e4 d6 5.f3 0-0 6. ♙e3 e5 7. ♘ge2 c6 8. ♖b3 ♘bd7 9.0-0-0 ♖c7 10. ♖b1 a6 11.c5 exd4 12.cxd6 ♖xd6 13. ♙f4 ♖e6 14. ♘xd4 ♖xb3 15. ♘xb3 a5 16. ♙d6 ♜e8 17.g4 b5 18.h4 ♘f8 19.e5 ♘d7 20.f4 ♘e6 21. ♙g2 ♜a6 22. ♜hf1 ♙h6 23.f5 ♘f4 24. ♙e4 gxf5 25.gxf5 ♘h5 26. ♖g1+ ♖h8 27.e6 1-0

DEFENSE EST-INDIENNE - E97

Claude JEAN

Khalid CHORFI

1.d4 ♖f6 2.c4 g6 3.♗c3 ♕g7 4.e4 d6
5.♗f3 0-0 6.♗e2 e5 7.0-0 ♗c6 8.d5
♗e7 9.b4 ♗h5 10.c5 ♗f4 11.♗xf4
exf4 12.♗d2 ♗g4 13.♖ac1 ♗xf3 14.
♗xf3 g5 15.♗g4 ♗g6 16.cxd6 cxd6
17.♗b5 ♗e5 18.♗f5 f3! 19.g3 g4
20.h4 a6 21.♗c7 ♖b8 22.♗e3 ♗h8
23.b5 ♗f6

Menaçant 24...♗h6. Si 23...axb5 24.♗xb5
(Jean).

24.♖c2 ♗h6 25.♗b6 ♗g6

Menaçant 26...♗xh4!

26.♗xg6 hxg6 27.♖d1 ♗f4! 28.♗f1
♗e5 29.♗e3 ♖fc8 30.♖dc1 ♗h7 31.
♗d2 ♗d4 32.♗e6 ♖xc2 33.♗xc2 ♗b6

33...fxe6 34.♗c7+ ♗h6 35.♗xb8 (Jean).

34.♗g5+ ♗g7! 0-1

A) 35.bxa6 bxa6 36.♖b1 (36.♗g1 ♗e5!

37.♗f1 ♗d4+) 36...♗d4 37.♗b2 ♖c8 38.
♗xd4+ ♗xd4 39.♗e1 ♖c2 40.♖b7 ♗c3+
41.♗d1 ♖d2+ 42.♗c1 ♖xf2 43. ♗xf7
♗f8 44.♗xd6 ♗e5 45.♗f7 ♗xg3 46.♗h8
♗f4+ 47.♗d1 ♗e8 48.♖g7 g3-+;

B) 35.♖d1 axb5 36.♗b3 ♗h8 37.♗xb5
♗c5-+

K. CHORFI

DEFENSE EST-INDIENNE - E98

Thierry BERTOLA

Khalid CHORFI

1.d4 ♖f6 2.c4 g6 3.♗c3 ♕g7 4.e4 d6 5.
♗e2 0-0 6.♗f3 e5 7.0-0 ♗c6 8.d5 ♗e7
9.♗e1 ♗e8 10.f3 f5 11.g4 ♗h8 12.♗d3
♗g8 13.c5 f4 14.cxd6 cxd6 15.♗d2 h5
16.gxh5 ♗h3 17.♖f2 ♗g5+ 18.♗h1 ♗xh5
19.♗b3 ♖f7 20.♖g1 g5 21.♗f1 ♗xf1
22.♖fxf1 ♗h6 23.♖g2 ♗f6 24.♗b1 ♖h7
25.♗f2 ♗d8 26.♗a3 ♗b6 27.♗c4 ♗xf2
28.♖fxf2 g4 29.♗b4 g3 30.♖e2 ♗f7 0-1
(arbitrage)

MEMORIAL JACQUES JAUDRAN

MAITRE OU MODESTE JOUEUR,
AJECISTE OU NON AFFILIE,
PARTICIPEZ AU MEMORIAL JACQUES JAUDRAN

Cet open est une excellente occasion pour ceux qui n'ont jamais joué par correspondance de faire connaissance avec cette forme de jeu. C'est également une excellente occasion, quelle que soit votre force, de gagner un prix parmi les deux séries : **classement classique** aux points de match et **classement à l'indice de performance** qui fera entrer en ligne de compte la force du joueur en fonction de celle de ses adversaires.

Il y aura deux classements parallèles et deux séries de prix identiques, trophées, livres, etc.

Réservez dès à présent un créneau dans votre emploi du temps échiquéen pour pouvoir participer à ce grand tournoi.

La participation des joueurs est fixée à 75 francs pour les membres de l'A.J.E.C. et 150 francs pour les joueurs non membres.

On peut se procurer le règlement et tout renseignement en envoyant une enveloppe timbrée et libellée pour le retour à :

Paul Gambini, 20253 Barbaggio

qui prendra les inscriptions à partir du 1^{er} juin 2000.

P. GAMBINI

ETUDE ET PERFECTIONNEMENT

JACQUES NEGRO – ARBITRE F.I.D.E.

37^e CHAMPIONNAT D'U.R.S.S., 1969
DEFENSE FRANÇAISE - C09

Mihail TAL Alexander ZAITSEV

1.e4 e6 2.d4 d5 3.♘d2

Ce coup caractérise la variante Tarrasch (Siegbert Tarrasch, 1862–1934, un des meilleurs pédagogues échiqués), il évite les complications résultant de 3.♘c3 ♗b4.

3...c5

Cette suite égalisante est cependant délicate à traiter. Les Noirs ont fait ces derniers temps de mauvaises expériences avec la suite : 3...♗f6 4.e5 ♗fd7 5.f4 c5 6.c3 ♗c6.

4.♗gf3

4.exd5 est aussi très joué et conduit à des positions analogues.

4...♗c6 5.exd5

Les Blancs tirent également un petit avantage de 5.♗b5 a6 6.exd5 axb5 7.dxc6 bxc6 8.dxc5 ♗xc5 9.♖e2 ♗f6 10.0–0 0–0 et la faiblesse de la case c5 donne des soucis aux Noirs.

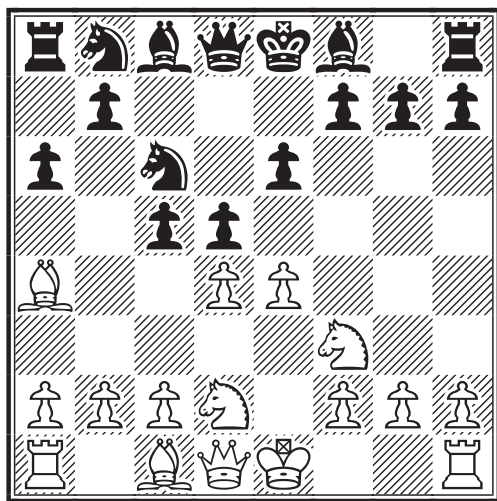

QUESTION THEORIQUE

Après 5.♗b5, si les Noirs jouent 5...a6 6.♗a4 est une faute. Comment les Noirs continueraient-ils ? (3 points)

5...exd5 6.♗b5

Un clouage gênant, aussi les Noirs traitent-ils plutôt cette variante en jouant d'abord 4...♗f6 (au lieu de 4...♗c6) afin de répondre à ♗b5+ par ♗d7!

6...♖e7+

Une vieille suite certainement inférieure, bien que Boris Spassky (G.M.I. et ancien champion du monde 1965–1966) y ait eu recours dans la 7^e partie de son match contre Efim Geller, Suhumi 1968 (1/2–1/2, 53 coups). Au mieux les Noirs continuent par 6...♗d6 7.0–0 ♗ge7 et les Blancs obtiennent le petit avantage caractéristique de cette variante par 8.dxc5 ♗xc5 9.♗b3!

7.♗e2!

Ce n'est pas une perte de temps car la Dame noire devra évacuer la case e7.

7...♖c7

Ou bien 7...cxd4 8.0–0 ♖d8 mais après 9.♗b3 ♗d6 10.♗bxd4 ♗ge7, les Blancs conservent l'initiative.

8.0–0 cxd4 9.♗b3 ♗d6 10.♗bxd4 a6

Evite 11.♗b5! avec attaque double sur la Dame et le Fou.

11.c4

Les Noirs étant en retard de développement, les Blancs ont intérêt à ouvrir le jeu. 11.b3 suivi de ♗b2 était également une bonne suite.

11...♗f6

11...♗ge7 était indispensable. Maintenant les Noirs sont perdus ! Constatation réconfortante pour les amateurs qui se désolent si souvent de rater leurs débuts.

12.♗g5! ♗e4 13.cxd5 ♗xd4

Si 13...♗xg5 les Blancs gagnent par 14.dxc6!

14.♖xd4 ♗xg5 15.♖xg7!

Les considérations matérielles n'entrent plus en ligne de compte devant la possibilité d'obtenir une attaque irrésistible.

15...♗xf3+ 16.♗xf3 ♖f8 17.♖ac1

L'attaque d'un Roi demeuré au centre exige la fermeture d'éventuelles sorties de secours avant de frapper à sa porte.

17...♗xh2+

Les Noirs n'ont rien d'autre.

18.♖h1 ♖d6 19.g3

Regagnant au moins la pièce. L'abandon s'imposait, mais il est toujours vexant pour un Grand Maître de renoncer en moins de 20 coups.

19...♙xg3 20.fxg3 ♘f5 21.♖fe1+1-0

En effet après 21...♗d7 22.♖g5 ♘g6 23.♖e7+ ♗xe7 24.♖c7+ ♗xc7 25.♖xe7+, le gain n'est plus qu'une question de technique.

SOLUTIONS DU N° 495

Question théorique : 7...♗f6! et si 8.♖xg7 ♖g8 9.♖h6 ♘xf2+ 10.♖xf2 les Noirs gagnent la Dame après 10...♗g4+ (3 points).

Question tactique : 33...♖e1+ 34.♖h2 ou 34.♖g2 ♖xf2+ avec du contre-jeu pour les Noirs (3 points).

Question "l'art de conclure" : 41.♖g6+ ♖xg6 42.hxg6# (3 points).

DAVID ET GOLIATE

1.♖b8+ ♖xb8 2.♖b2+ ♖xb2* pat !

"Et maintenant...

Que vais-je faire ?...

De tout mon temps..."

*2...♖g8 3.♖xb8#; 2...♖e5 3.♖xb8+ ♖e8 4.♖xe8#; 2...♖f6 3.♖xf6+ ♖g8 4.♖g7#.

MAGIQUE

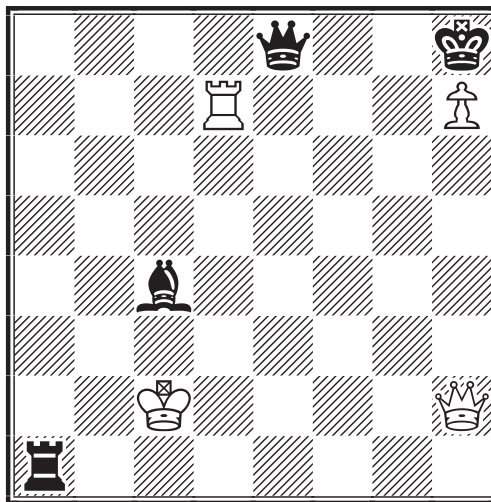

TRAIT AUX BLANCS

F.J. Prokop, problémiste tchèque (1901-1981), était un analyste acharné. Il aimait réaliser des études excentriques sur le thème d'une partie imaginaire. Cette étude date de 1925.

1.♖d8!

Par ce brusque retour de flammes, les Blancs semblent reprendre la situation en mains. Les Noirs ont le choix entre deux variantes mais aucune ne fait l'affaire. A vous de jouer pour les Noirs.

CURIOSITES ET ETUDES

JACQUES NEGRO - ARBITRE F.I.D.E.

DIAGRAMME N° 10

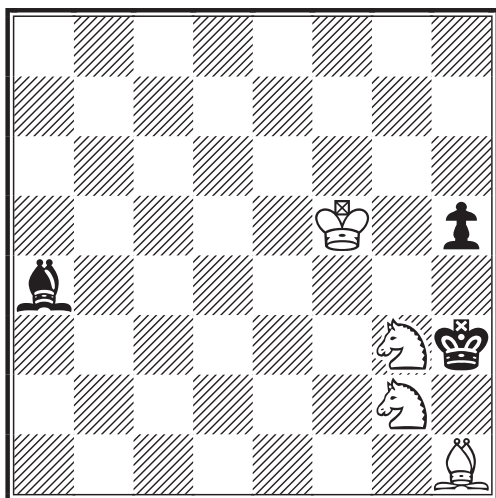

LES BLANCS
JOUENT ET GAGNENT
(10 points)

LE... MAT

Douces illusions qui m'avez tant bercé,
Pourquoi me quitter une à une ?
Le cœur chaque fois aigri,
Le "mat" me laisse dans le scepticisme.

Note : Les Blancs gagneront à condition que le Fou h1 soit sage !

SOLUTION DU PROBLEME N° 8

1.d5+! [si 1.d8♗+ ♖d5 2.♗xe6 (2.♗f7 ♘e1 3.dxe5 ♘b4 4.♖e8 ♘xd6; 2.dxe5 ♘g5+ suivi de 3...b4=) 2...♘b4 3.♗c5 bxc5=] 1...exd5 [1...♖xd5 2.♖f6 ♘e1 3.♖g5!] 2.d8♗+ ♖c5 3.♗e6+ ♖c6 [3...♖c4 ou 3...♖b4 4.d7 ♘e1 5.♖f6!!] 4.d7 ♘e1 5.d8♗#

Etude de Tijdschrift, V.D.K.N., 1939 (10 points).

NOS TOURNOIS

CHAMPIONNAT DE FRANCE 1999

RESULTATS

47	Jean-Bertuli	1 - 0
48	Tinture-De Lagontrie	1/2-1/2
49	Roelens-Ruch	1 - 0

CLASSEMENT PROVISOIRE

1	J.-C. Horchmann (0)	9
2	G. Hervet (2)	6 1/2
3	R. Roelens (0)	5 1/2
4	L. Tinture (2)	4 1/2
5	E. Ruch (5)	4
6	C. Jean (1)	4
7	J. De Lagontrie (3)	3 1/2
8	O. Troffiguer (4)	3
9	R. Bertuli (5)	2 1/2
	T. Bertola (5)	2 1/2
11	J.-M. Barré (4)	2
12	G. De Saint-Germain (3)	2

() Nombre de parties en cours.

RAPPEL : Les parties non terminées le 5 juin 2000 doivent être soumises à l'arbitrage.

CHAMPIONNAT DE FRANCE 2000

RESULTATS

4	Seydoux-Cavril	0 - 1
5	Tinture-Cadillon	1/2-1/2

GRAND PRIX

DU 50^e ANNIVERSAIRE DU COURRIER DES ECHECS

RESULTATS ET CLASSEMENTS PROVISOIRES

Demi-finale A – Mario Corinthios
Van Damme-Bertuli 1 - 0

1. Caron 5/6 (qualifié pour la finale),
2. Guidici et Van Damme 3 1/2/5, 4. Roelens
1 1/2/6, 5. Bertuli et Valade 1/4, 6. Labbé
1/2/2.

Demi-finale B – Georges Bouquet
Thimognier-Mary 1 - 0

1. Thimognier 4 1/2/6, 2. Mary 4/6,
3. Perrusset 2 1/2/4, 4. Hostachy 2/3,

5. Galliot 1 1/2/4, 6. Schrader 1 1/2/6,
7. Dournes 0/4.

Demi-finale C – Jean-Pierre Le Charles
Horchman-Bertrand 1 - 0
Landry-Sahl 1/2-1/2
Muneret-Bertrand 1/2-1/2

1. Horchman 5 1/2/6 (qualifié pour la
finale), 2. Sahl 4/6, 3. Bertrand et
Muneret 3/6, 5. Landry 2 1/2/5,
6. Chastanet 2/5, 7. Verstraeten 0/6.

Demi-finale D – Serge Lacroix
Drevet-Ruch 0 - 1
Ruch-Deneuille 1 - 0
Deneuille-Padovani 1 - 0
Caillot-Deneuille 0 - 1

1. Ruch 6/6 (qualifié pour la finale),
2. Deneuille 4/5, 3. Drevet 3/4,
4. Garcia-Pelayo 2/5, 5. Caillot 1/2/3,
6. Sobry 1/2/6, 7. Padovani 0/5.

Demi-finale E – Jacques Lemaire
Soulas-Follic 0 - 1

1. Venturini et Tinture 3/4, 3. Follic
2 1/2/5, 4. Bouchez 1 1/2/2, 5. Curnillon 1/4,
6. Soulas 1/5, N.C. Andrianaho pas
encore de résultat.

Demi-finale F – Dr Pierre Bos
Nguyen-Legros-Le Clanche 0 - 1
Le Clanche-Rivier 1/2-1/2
Schlemaire-Le Clanche 1 - 0
Le Clanche-Roignot 1 - 0

1. B. Vincent 4 1/2/6, 2. Schlemaire 3 1/2/5,
3. Nguyen-Legros 3/4, 4. Becquerelle 3/5,
5. Le Clanche 3/6, 6. Rivier 2/6,
7. Roignot 0/7.

Demi-finale G – Georges Renaud
Le Bled-Henry 0 - 1
Dolz-Matison 0 - 1
Henry-Schaub 0 - 1
Schaub-Le Bled 1 - 0
Perron-Picard 1 - 0
Perron-Dolz 1 - 0

1. Schaub 3 1/2/5, 2. Perron 3/5, 3.
Matison 2 1/2/3, 4. Picard 2 1/2/5, 5. Dolz
1 1/2/4, 6. Henry 1 1/2/5, 7. Le Bled 0/4.

TOURNOIS A TROIS JOUEURS

RESULTATS

1849/2 1. C. Laurent 2 1/2, 2. S. Kaszak 2,
3. P. Gambini 1 1/2.

1867/2 1. P. Loustau 3 1/2, 2. C. Lalanne
2 1/2, 3. O. Neubauer 0.

ILS ONT DIT !...

– La violation judicieuse des principes fondamentaux est le fait d'un esprit supérieur.

Johann Löwenthal

L'ACTIVITE INTERNATIONALE

MARE NOSTRUM

CLASSEMENTS PROVISOIRES

Nous avons à présent 63 parties terminées sur 144 (44 %). Aucune équipe ne domine particulièrement même si Israël, la Slovénie et la France semblent légèrement en avance.

Notons un problème majeur à l'échiquier 1 yougoslave : M. Simic n'a jamais repris les parties de M. Stankov et déjà, MM. Cutillas-Ripoll ESP et Tombette FRA réclament justement le gain. Egalement, le joueur italien à l'échiquier 3, M. Bellatalla, joue très lentement et ne répond vraisemblablement qu'aux courriers recommandés, ce qui est contraire aux règles de l'ICCF ainsi qu'à la philosophie du tournoi.

Echiquier 1

1. Dothan ISR 4 (2), 2. Bohak SLO 3½ (1), **3. Tombette (Fra) 3 (3)**, 4. Cutillas-Ripoll ESP 2 (5), 5. H. Camilleri MLT 2 (4), 6. Stankov/Simic YUG 1½ (5), 7. Krivic CRO 1½ (3), 8. Cimmino ITA 1½ (4), 9. Atakisi TRK 1 (3).

Echiquier 2

1. Diblio ITA 2½ (5), 2. Birarov ISR 2½ (4), 3. Roig-Grau ESP 2 (4), 4. Kersic SLO 1½ (6), 5. Tomic/Paravic CRO 1 (5), **6. Ulker TRK et Sauvêtre (Fra) ½ (7)**, 8. S.

Camilleri MLT ½ (6), 9. Stojanovic YUG 0 (6).

Echiquier 3

1. De Carlos-Arregui ESP 3 (1), 2. Loc SLO 2 (6), 3. Hrvacic CRO 2 (2), **4. Brindza YUG et Geider FRA 1½ (6)**, 6. Levi ISR 1 (6), 7. Sammut MLT 1 (5), 8. Bellatalla ITA et Satici TRK ½ (7).

Echiquier 4

1. Piculjan CRO 3½ (3), 2. Diotallevi ITA et Yeffermov ISR 3 (5), 4. Roblek SLO 2½ (5), 5. Canal-Oliveiras (Esp) 2½ (4), **6. Gilbert/Tinture (Fra), 2 (5)**, 7. Nikolic YUG 1½ (4), 8. Richards MLT 1 (3), 9. Yasin TRK 0 (0).

CLASSEMENT GENERAL PROVISOIRE

1. Israël	10½/15	70,00 %
2. Slovénie	9½ /14	67,86 %
3. France	7 /11	63,64 %
4. Italie	6½ /11	59,09 %
5. Espagne	9½ /18	52,78 %
6. Croatie	9 /19	47,37 %
7. Yougoslavie	4½ /11	40,91 %
8. Malte	4½ /14	32,14 %
9. Turquie	2 /13	15,38 %

St.-A. BESSIS

() Nombre de parties en cours.

COMPETITIONS INTERNATIONALES OFFICIELLES PAR EQUIPES

– PRECISIONS SUR LES ANNONCES ET LA SELECTION –

Les compétitions internationales par équipes, par voie postale ou Email, sont toujours annoncées via deux modes :

- le support papier : le Courrier des Echecs, revue mensuelle
- le support virtuel : <http://www.multimania.com/ajec/ajec.html> (site web de l'A.J.E.C.)

Ces deux modes ne sont pas concurrents mais complémentaires, dans l'intérêt de la compétition et des joueurs inscrits à l'A.J.E.C. La masse des annonces, résultats, articles, avis, etc. que reçoivent les directeurs des compétitions et la rédaction du C.D.E. ne cesse de croître. Ces responsables doivent gérer, voire vérifier, les informations et les transmettre aux joueurs dans des délais parfois très courts.

Aussi la lecture du C.D.E. et du site web doit être précise (trop de candidatures sont incomplètes ou impossibles) et les joueurs "internauts" sont priés de consulter régulièrement les annonces via le mode électronique qui peuvent être urgentes.

Egalement, les candidats aux compétitions par équipes doivent essayer de ne pas s'inscrire au dernier moment ! Ainsi la Commission de sélection pourra faire un travail sérieux et efficace.

*Le responsable des compétitions officielles par équipes ICCF/A.J.E.C.,
Denis Rozier*

CLASSEMENT A.J.E.C.

PATRICK MARY

20 Alberny M1978	832 Dieu B EXC2306	4390 Misson J-C1872*
38 Andrieu P2161	836 Dijon J-M2200	3715 Mouawad G1741
3725 Antunes J1792	838 Dolz J2066	4082 Nguyen L A2131*
88 Aymard M2098	3455 Dominici T2239*	1925 Nossein F1986
4397 Azzoug S1762*	864 Druon R MN2142	2000 Pecot L MN2488
117 Ballan M1857	931 Duval J1646	4451 Pellen M1930*
132 Baroin B2129	943 Eeckhout J-L2176	2025 Perron P2175
214 Bennett M1828*	1006 Fietkau A1932	2052 Picard J2068
223 Bernard C2335	1015 Flecher J1938	4445 Poilane A1850*
3548 Berry S1728*	3694 Follic J-M2260	2152 Quiniou J2090
231 Bert M1915	3058 Foulon D1663*	2164 Randisi S1855
240 Bertrand J-D EXC .2358	3753 Fourrage D2149*	4457 Redon B2244*
243 Bertuli R2212	1069 Gamant G2204	2237 Roelens R MN . . .2389
286 Blaszczyk F1831	1071 Gambini P2049	2243 Roignot P2103
296 Bobel P2100	1128 Giazzi G2093	4352 Rongvaux J-C . .2012*
4265 Boisgard J-M . . .1762*	1197 Grillon J-M2114	3385 Roux T2088
317 Bonnal L1836	4275 Henry P2056*	2280 Ruch E MN2491
4417 Boulais R2046*	3907 Horchman J-C MN 2508	2320 Santini J2304
370 Boussac M1825	3274 Jabot D2192	4221 Schaub M2282*
4316 Bouthors L1853*	4136 Jardin D2035*	4156 Schlemaire D . . .2083*
377 Bouyt B2131	1353 Jean C MN2294	2379 Senay D2110
405 Brisson P1894	4004 Joly L2326*	2388 Seydoux H EXC . .2338
3944 Caillot G2027*	4401 Josquin C1998*	4368 Soetewey P2314*
477 Capron G1738	2938 Kaszak S2178	2416 Sonnet J P2193
490 Caron P2358	3941 Laurent C2132	2424 Soulas P2139
511 Cavril S2289	3533 Le Bled P2246	4425 Symoens D1887*
4279 Chargelegue L . .2112*	3999 Le Clanche J2236*	2491 Thimognier D EXC 2418
3470 Chery E2188	3981 Le Roux F2088	2555 Van Damme L . .2227
4037 Coclet O2292	2949 Lescot P1857	2586 Verdier P MI2389
713 Decallonne B . . .2200	1633 Litique M EXC . . .2352	3413 Veroni A2066
4303 Del Vecchio A . .2244*	1669 Magoni J2120*	2611 Vigneron M MN . .2358
746 Delbecque C2233	1741 Mary P EXC2345	2620 Vincent D EXC . .2346
777 Deneuville C . . .2270	1758 Matisson J-M . . .2250	
4471 Des Forts P1935*	1788 Meslage J2263	

Total = 100 joueurs

SOLUTIONS DES PROBLEMES DU NUMERO 495

n° 13 – **Cor Goldschmeding** (Pays-Bas),
M.A., 1^{er} Prix, 1970.

Clé : 1. ♖xd7! [2. ♖b6#] 1...fxe4, ♜xc4
2. ♖e5#, 1...♜xc4 2. ♜e5#, 1...♜xe4 2.
♜c5#, 1...♖xc4 2. ♖xd3#.

n° 14 – **Léon Ségal et Jean Morice**
(France), France–Roumanie, 2^e place,
1952.

Clé : 1. ♜e2! [2. hxg4#, ♜xg4#] 1...♖xa6,
1...♜b6, 1...♖e6, 1...♖e3 2. ♜xg4#; 1...
♖f6 2. ♖xf6#; 1...♖f4 2. hxg4#; 1... ♖f4
2. ♖c7#; 1...♖xe4 2. ♖e3#; 1...♖g5
2. ♜f3#; 1...♖g6 2. ♖b6#

Essais : 1. exd8♜?, 1. exd8♖?, 1. exd8♗?,
1. exd8♘? ♖xb8!; 1. e8♜? ♜xb8!; 1.
♖xg3+? ♜g5!; 1. ♖c7+? ♜f4!; 1. ♖e3+?
♜xe4!; 1. ♖b6+? ♜g6!

n° 15 – **Alexandre Goldstein**
(Pologne), Le Figaro 1953, dédié à
Camil Sénéca.

Clé : 1. ♜h8! [2. ♜é5#] 1...♜f4 2. ♖c7#,
1...♜xf5 2. ♖f6#; 1...♜d3 2. ♖c3#; 1...
♖e3/h2 2. ♖(x)e3#; 1...♖xd4 2. ♜xd4#

Essais : 1. ♖c3+? ♜d3!; 1. ♖c7+? ♜f4!;
1. ♖f6+? ♜xf5!; 1. ♜f6? ♜xf5!; 1. ♖e5?
♖xc6!; 1. ♜g3? ♖xg3!

n° 16 – **Eeltje Visserman** (Pays-Bas),
Die Schwalbe, 1^{er} Prix, 1952.

Clé : 1. ♖g5! [2. ♖ç5#] 1...♖e6 2.
♜xe6#; 1...♖f7/xd3 2. ♖d6#; 1...fxg5
2. ♖e5#; 1...♖xb1/xd3 2. ♖d2#; 1...
♜xd3 2. f3#

Essais : 1. ♖ç1? ♖1xd3!; 1. ♖d2? ou
1. ♖e3? ♖xb1!; 1. ♖b8? ou 1. ♖ç7?
♖7xd3!; 1. ♖d6? ♖f7!; 1. ♖e5? ♜f5!;
1. ♖h6? g5!; 1. ♜xg6+? ♖xg6!

A.J.E.C.

ASSOCIATION DES JOUEURS D'ECHECS PAR CORRESPONDANCE
AFFILIEE A L'INTERNATIONAL CORRESPONDENCE CHESS FEDERATION
SIEGE SOCIAL : 3, RUE DES FOSSES, 03100 MONTLUÇON

COMITE DIRECTEUR

BERRIOT, BESSIS, BRIDIER, GAMANT, GAMBINI, GEIDER, HEIM, JOUAULT, MARY,
RUIZ-VIDAL, SALAÜN, SIMONET, TINTURE, VUILLEMIN

RESPONSABLES

• **Président** : P. MARY, 238 bis, avenue Pasteur, 49100 Angers, ☒ famille.mary@wanadoo.fr
• **Vice-présidents** : B. BERRIOT, 18, rue des Andiers, 02820 Saint-Erme et S.-A. BESSIS, 20, rue N.-Mascitti, 02600 Villers-Cotterets, ☒ stab6@wanadoo.fr • **Secrétaire** : D. SIMONET, 7, impasse des Fauvettes, 03100 Montluçon • **Trésorier** : G. VUILLEMIN, rue du Puech, 48000 Badaroux
• **Trésorier adjoint** : P. BRIDIER, 110, boulevard de Fraissinette, 42100 Saint-Etienne • **Contact Email** : F. GEIDER, 31, rue du Nord, appt 301, 72000 Le Mans, ☒ fgeider@club-internet.fr • **Adhésions** : J.-M. FOLLIC, 11, rue du Général-de-Gaulle, 56240 Plouay, ☒ jfollic@aol.com • **Délégué F.F.E.** : M. LE GARREC, 95, rue de l'Aber-Ildut, 29800 Landerneau, ☒ ajec.legarrec@wanadoo.fr • **Délégué à la propagande et coordinateur action information** : J. NEGRO, Nice-Matin (Echecs), 214, route de Grenoble, 06290 Nice Cedex 3, Tél/Fax 04.93.79.83.83+ du mardi au vendredi de 9 h à 12 h • **Classement** : P. MARY (adresse ci-dessus) • **Archives** : L. TINTURE, 1, place de la Poste, 48190 Le Bleymard, ☒ laurent.tinture@wanadoo.fr • **Arbitre national** : M. FEROU, 91, rue des Magnolias, 13300 Salon-de-Provence.

COMPETITIONS NATIONALES

• **Directeur général des tournois** : B. BERRIOT (adresse ci-dessus) • **Championnat de France** : B. JOUAULT, 6 bis, rue du Neubourg, 27000 Evreux, ☒ bruno.jouault@wanadoo.fr • **Tournois à 5 joueurs (8 parties)** : B. GALLIOU, 9, rue Etienne-Méhul, Bât. T1, 94220 Charenton-le-Pont, ☒ benoit.galliou1@libertysurf.fr • **Coupe de France** : B. HEIM, 13, rue de Saverne, 67700 Haegen • **Tournois thématiques** : G. GAMANT, 443, rue de Guergay, 22310 Plestin-les-Grèves • **Championnats régionaux et inter-régionaux** : J.-S. TROCHET, 1, avenue des Romains, 74000 Annecy, ☒ jstee@wanadoo.fr • **Grand Prix du 50^e Anniversaire du C.D.E. et Mémorial Jacques Jaudran** : P. GAMBINI, 20253 Barbaggio • Les adhérents de l'A.J.E.C. s'inscrivent directement auprès des directeurs concernés. Tous les tournois organisés par l'A.J.E.C. sont gratuits, fournir une enveloppe timbrée sans adresse lors de votre inscription. Pour recevoir la grille complète des résultats, joindre une enveloppe affranchie. A l'A.J.E.C. les parties se jouent par courrier postal. Il est possible cependant d'échanger ses coups par fax ou par Email, les directeurs de tournois se réservant la possibilité d'exiger un retour à la correspondance traditionnelle en cas de problème.

TOURNOIS INTERNATIONAUX

• **Délégué ICCF** : S.-A. BESSIS (adresse ci-dessus) • **Tournois individuels et Rencontres officielles par équipes** : D. ROZIER, Les Guichards, Maison Porta, 38410 Vaulnaveys-le-Haut, ☒ lasker38@hotmail.com • **Rencontres amicales par équipes** : S.-A. BESSIS (adresse ci-dessus) • Droits d'inscription payables par chèque postal, bancaire ou mandat cash à l'ordre de l'A.J.E.C. Tournois à normes = 120 F, EU-7 joueurs et WT-7 joueurs = 40 F, EU-11 joueurs et WT-11 joueurs = 60 F, tournois thématiques = 40 F. • **Tournois Email internationaux** : F. GEIDER (adresse ci-dessus), tous renseignements concernant les tarifs et les modalités d'inscription peuvent être obtenus en consultant le site web de l'A.J.E.C.

MATERIEL ET FOURNITURES

• **Cartes de jeu** : Elles sont réservées aux adhérents. S'adresser à J. CHATENET, 43, route de Limoges, 19510 Masseret, en joignant le titre de paiement (chèque postal, bancaire ou mandat cash à l'ordre de l'A.J.E.C.). Cartes vertes pour les compétitions nationales ou cartes roses pour le jeu international 50 F les 150, 80 F les 300.

SITE WEB DE L'A.J.E.C. : <http://www.multimania.com/ajec/ajec.html>

MAGIE DU PROBLEME D'ECHECS

JACQUES NEGRO – ARBITRE F.I.D.E.

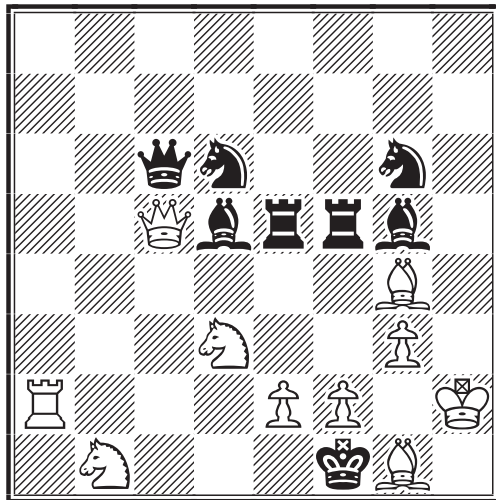

21

Les Blancs jouent
et font mat en deux coups
(2 points)

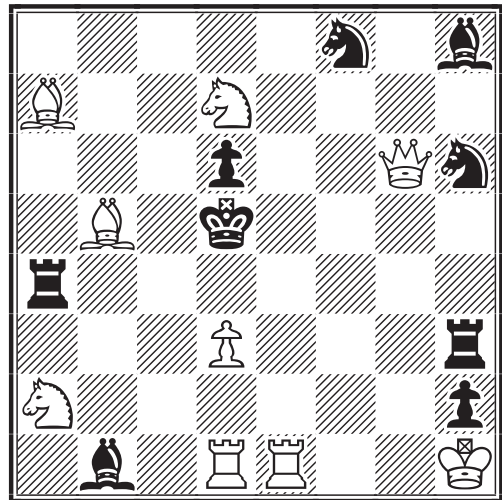

22

Les Blancs jouent
et font mat en deux coups
(2 points)

CONCOURS DE SOLUTIONS DE L'AN 2000

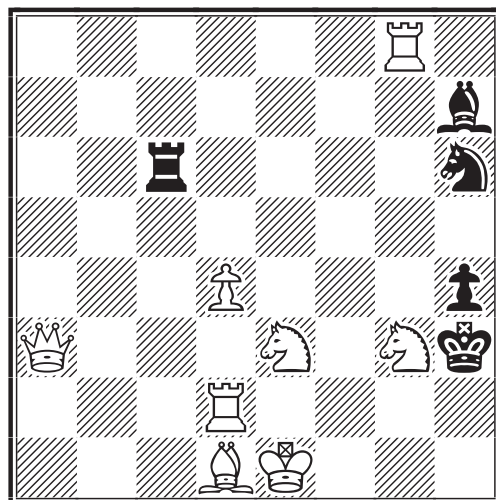

23

Les Blancs jouent
et font mat en deux coups
(2 points)

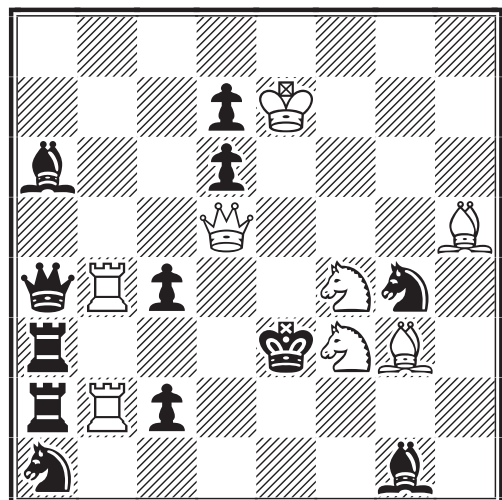

24

Les Blancs jouent
et font mat en deux coups
(2 points)

Envoyez vos solutions avant le 15 juillet 2000

Pendant toute la période du concours (de janvier à décembre 2000) nous vous proposons d'abonner au Courrier des Echecs vos amis, amies, clubs, etc. pour la modique somme de 100 F !! S'adresser à :

JACQUES NEGRO

Journal Nice-Matin, 06290 Nice Cedex

Le courrier des échecs

498
juillet 2000

REVUE MENSUELLE DU JEU D'ÉCHECS PAR CORRESPONDANCE

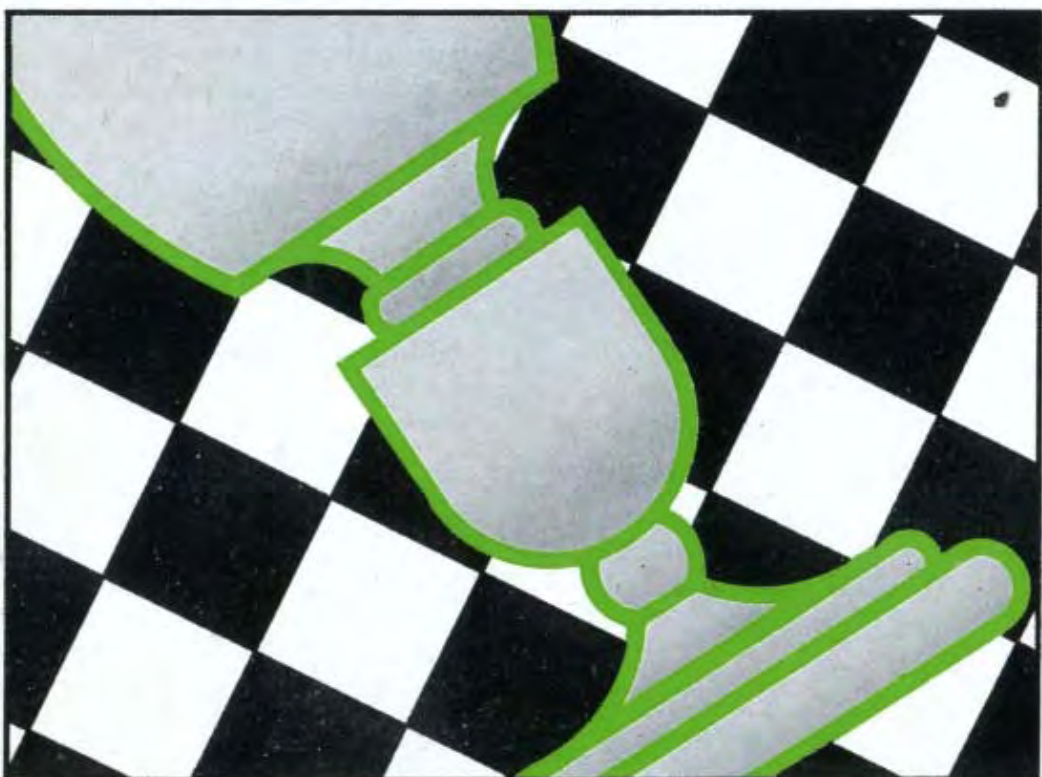

18 FRANCS

LE COURRIER DES ECHECS

REVUE MENSUELLE DU JEU D'ECHECS PAR CORRESPONDANCE

NUMERO 498 – JUILLET 2000

FONDEE EN 1947 PAR
GASTON BALBO

DIRECTEUR DE LA PUBLICATION
ET REDACTEUR EN CHEF
PIERRE RUIZ-VIDAL
335, rue de Vaugirard
75015 Paris

PRECEDENTS DIRECTEURS
GASTON BALBO
(1947-1973)
JACQUES JAUDRAN
(1973-1997)

REDACTEUR ADJOINT
JACQUES NEGRO

REDACTEUR ADJOINT ET CORRECTEUR
LAURENT TINTURE, MN

COLLABORATEURS
BERNARD DECALLONNE
GILLES GUIDICI
KENNETH GUNNELL
PASCAL HERB, MN
JEAN-OLIVIER LECONTE, MI
MICHEL LECROQ, GMI
CHRISTOPHE LEOTARD, MN
MARC MAUMEY
MANUEL MENETRIER, EXC
ERIC RUCH, MN
ALAIN SOUVAIS
PHILIPPE TOMBETTE, MI

COURRIER DES LECTEURS
DOMINIQUE AUBRON
Echuffley, 61500 Essay

CHANGEMENT D'ADRESSE
(au plus tard le 10 pour
le C.D.E. du mois suivant,
joindre une enveloppe affranchie)
DANIEL SIMONET
7, impasse des Fauvettes,
03100 Montluçon

DEMANDE DE C.D.E. ANCIENS
JACK LE DESSERT
Le Bourg, 23600 Soumans

COMPOSITION ET MISE EN PAGE
LE COURRIER DES ECHECS

IMPRIME EN FRANCE
TOURON & FILS
Limoges-Feytiat
☎ 05 55 06 37 17
📧 touren.imprimerie@wanadoo.fr

COMMISSION PARITAIRE N° 70340

TARIFS 2000

Couplé cotisation A.J.E.C. et abonnement au C.D.E. : 220 F. Les adhérents reçoivent le C.D.E., ont accès aux tournois et figurent au classement.

Abonnement simple au C.D.E. : 200 F. Les abonnés reçoivent le C.D.E. mais n'ont accès ni aux tournois ni au classement. Cet abonnement assure le service mensuel du C.D.E. (sauf au mois d'août).

Cotisation A.J.E.C. : 150 F. Elle permet de participer aux tournois organisés par l'A.J.E.C. et de figurer au classement.

Etranger : couplé cotisation-abonnement 260 F, abonnement au C.D.E. 220 F, cotisation A.J.E.C. 150 F, supplément pour envoi du C.D.E. par avion 65 F.

Cotisations et abonnements sont valables du 1^{er} janvier au 31 décembre, les règlements se font par chèque postal, bancaire ou mandat cash.

NOUVEAUX ABONNES

JEAN-MARC FOLLIC

11, rue du Général-de-Gaulle, 56240 Plouay

📧 jfollic@aol.com

Les abonnements au C.D.E. reçus entre le 1^{er} janvier et le 30 septembre comptent pour l'année entière et donnent droit au service du C.D.E. à partir du premier numéro de l'année. Ceux reçus entre le 1^{er} octobre et le 31 décembre ne prendront effet qu'à partir du 1^{er} janvier de l'année suivante. Les numéros d'octobre, novembre et décembre seront envoyés, sur demande, à tarif minoré.

RENOUVELLEMENT DES ABONNEMENTS

GASTON VUILLEMIN

rue du Puech, 48000 Badaroux

Les renouvellements doivent se faire pour un ou deux ans dès la parution du bulletin de renouvellement (C.D.E. de septembre) et en tout cas avant le 15 décembre de l'année en cours.

TARIFS PUBLICITE

1 page : 5720 F (11 numéros) et 572 F (1 numéro), 1/2 page 2990 F et 299 F, 1/4 page : 1625 F et 162 F, 1/8 page : 845 F et 84 F. Photo ou typon à la charge de l'annonceur. Règlement par chèque postal, bancaire ou mandat cash. Pour les adhérents de l'A.J.E.C. : première annonce gratuite, les suivantes 33 F l'annonce. S'adresser à P. RUIZ-VIDAL avant le 10 de chaque mois pour parution le mois suivant.

PAIEMENTS DESTINES A L'A.J.E.C.

Tous les paiements destinés à l'A.J.E.C. (abonnement, cotisation, renouvellement, droits d'inscription dans les tournois, matériel, publicité, etc.) doivent se faire par chèque postal, bancaire ou mandat cash, libellés au nom de l'A.J.E.C. sans autre spécification et adressés aux responsables concernés. N° du C.C.P. : 30041 00001 0 678721W 020 90 Paris; Le numéro souligné est suffisant pour un virement à l'intérieur de la métropole et des DOM-TOM.

ALAIN ROGEMONT

MAITRE INTERNATIONAL ICCF

C'EST à l'âge de 13 ans que j'ai découvert les échecs. Mon père, qui m'a appris les règles, fut naturellement mon premier adversaire et par la suite mon premier supporter. Eprouvant beaucoup d'intérêt pour ce jeu, j'achetai très vite mon premier livre afin d'étudier plus profondément les stratégies et les ouvertures. Nous jouions beaucoup en famille, surtout avec mon père et mon frère jumeau. Ces parties étaient très disputées et jouées avec sérieux. J'ai toujours en mémoire ces instants qui marquèrent mes débuts échiquéens.

Ayant toujours envie de progresser, je me suis inscrit au club d'échecs de Laval en 1973 et ai commencé la compétition. Contrairement à beaucoup d'autres, j'ai commencé le jeu par correspondance au même moment.

Au début des années quatre-vingt, j'obtins un Elo F.I.D.E. de 2255. Je jouais énormément et me déplaçais souvent à l'étranger pour y affronter de forts joueurs. Sans gagner de tournoi, mes résultats étaient satisfaisants et je terminais souvent invaincu. Ma meilleure performance fut une place de 8^e sur 150, au fort tournoi open de Mendrisio (Suisse) en 1987. Pas moins de 35 joueurs titrés participaient à cet événement.

Par correspondance, les résultats ne se firent pas attendre. J'ai été deux fois champion de Bretagne, consécutivement en 1975 et 1976 puis j'ai remporté des tournois de troisième, deuxième et première catégories. Qualifié pour le championnat de France, j'ai terminé 1^{er} ex aequo en 1980. Sur le plan international, j'ai souvent joué pour l'équipe de France, notamment la II^e Coupe latine Amérique-Europe où j'ai obtenu ma première norme de Maître International avec 9 points sur 10 (=2, +8).

J'alternais les bons et les moins bons résultats lors de la semi-finale 5 du XIX^e championnat du monde en 1991. J'ai pris la mesure de ce qui fait la différence entre une norme et un titre et j'échouai à

un point du but. Je sus dès lors que le titre serait très difficile à obtenir.

Ma devise étant avant tout de ne pas perdre, mon style de jeu solide, basé sur une bonne technique en finale, rendait la réalisation de mon objectif très ardue, d'autant plus que j'avais tendance à accepter les nulles un peu trop rapidement.

En 1996, les sélectionneurs de l'équipe de France m'ont titularisé au premier échiquier pour jouer la Coupe latine V. Au début du tournoi mon objectif était très clair : jouer les parties à fond, le titre étant acquis aux joueurs réalisant 8/14. Ce challenge me semblait réalisable mais ma première déception fut la partie perdue en début de tournoi contre Niklaus Giertz. Après deux ans de jeu, mon score était de 4½/9 (-1, +1, =7). Il me restait cinq parties et 3½ à marquer. Deux autres nulles contre Van Praet portèrent mon score à 5½ et il me fallait désormais marquer 2½/3 pour obtenir le titre, cela n'a pas été facile. Contre Giuseppe Arbrile (C.D.E.



490/278), j'ai toujours eu une position légèrement meilleure, sans pour cela trouver un plan de gain évident. Au moment où Arbrile me proposa nulle, j'étais nettement mieux contre le Roumain Martin et ma partie contre Alberto Colombo (C.D.E. 490/275) me semblait en bonne voie. Je me suis alors tout de même décidé à continuer contre Arbrile, pensant pouvoir prendre le meilleur définitivement. Bien m'en a pris car Colombo trouvait de très bons coups et réussissait à semer le trouble dans mon esprit !

Pendant ce temps-là, après un jeu précis, Arbrile se retrouvait dans une position de zugzwang et finissait par abandonner avec égalité matérielle. C'est finalement contre Colombo que j'ai éprouvé le plus de difficultés pour maintenir l'équilibre et nous concluâmes la nullité après une lutte très aiguë.

Restait alors à battre Gheorghe Martin. Je n'ai jamais douté du gain dans cette partie. Mon dixième coup (d5!) m'assurait un avantage d'espace durable et la paire de Fous adverse était sous l'éteignoir. La Dame ne faisant que des aller et retour sur la huitième rangée (♖d8-a8-c8-d8-c8-f8 et d8), je n'ai pas eu de difficulté à améliorer mon jeu et à glaner deux Pions pour terminer sur un mat.

Le titre de Maître International était acquis et j'ai eu à ce moment une pensée pour toutes les heures et tous les jours passés devant mon échiquier, à toutes les analyses, toutes les joies et toutes les déceptions que ce jeu m'a apporté... J'avais l'impression d'avoir réalisé un rêve. Je dédie mon titre à la mémoire de mon père.

Actuellement, je participe à trois tournois sur invitation : les mémoriaux Harry Åhman (Suède), Igor Aleksandrovich Kopylov (Russie) et Antonio Pacini (Brésil) et viens de commencer le VI^e championnat d'Europe par équipes avec la sélection de l'A.J.E.C. Passionné par ce jeu, je collectionne les livres d'échecs antérieurs à 1950. J'en possède plus de quatre cents. Certains de ces ouvrages sont de pures merveilles.

V^e COUPE LATINE, 1995 DEFENSE SEMI-SLAVE - D35

Alain ROGEMONT FRANCE

Manuel C. DE ALMEIDA PORTUGAL

1.d4 ♖f6 2.c4 e6 3.♗c3 d5 4.cxd5 exd5 5.♕g5 c6 6.e3 ♗e7 7.♕d3 ♗e4 8.♗xe7

8.♗f4 ♗xc3 9.bxc3 ♗d6 10.♗e2 0-0 11.0-0 ♖e8 12.c4 dxc4 13.♗xc4=, Cebalo-Prandstetter, ♖♗ Taxco 1985

8...♗xe7 9.♗c2

9.♗xe4 dxe4 10.♗c2 ♗f5 11.♗ge2 0-0 12.h3 h6 13.g4 ♗h7 14.h4 ♗a6 15.a3 b5 ⇒, Dejkalo-Prandstetter, ♖♗ Prague 1988

9...♗f5

9...♗xc3 10.bxc3 ♗d7 (10...g6?! 11.♗f3 ♗d7 12.0-0 0-0 13.♖ae1 ♗f6 14.♗e5 c5 15.♗b2±, Vekh-Burjan, ♖♗ Balatonbereny 1992) 11.♗e2 ♗f6 12.0-0 0-0, Fedorowicz-Frometa, ♖♗ Mexico 1991

10.♗f3 ♗d7 11.0-0 ♗g6 12.a3 0-0 13.b4 ♗xc3 14.♗xg6

14.♗xc3 ♗xd3 15.♗xd3 ♖fe8 16.♖ae1 ♗b6

14...fxg6 15.♗xc3 a6?!

×b6

16.a4 ♗f6 17.♗c5

×b6

17...♗d8

17...♗xc5? 18.bxc5± Δ 19.♖ab1 ×b7

18.♗e5 ♗d7 19.♗xd7= ♗xd7 20.♖ac1 ♖f6 21.♖c2 ♖af8 22.♖fc1 ♗f7 23.♖f1 ♖e8

23...♖e8 Δ 24...♖xe3

24.♗c3 ♗d7 25.♗b3 ♗h8 26.b5

Attaque de minorité

26...cxb5

26...axb5 27.axb5 ♖a8 28.bxc6 bxc6 29.♖b1 ♖ff8 30.h3±

27.axb5 ♖b6 28.♖c5 ♖xb5 29.♖xb5 axb5

Les Noirs proposent nulle

29...♗xb5? 30.♗xb5 axb5 31.♖b1 ♖a8 32.h3 ♖a5 33.♖c1! h6 34.♖c5±

RAPPEL

Le règlement des droits d'inscription aux tournois internationaux doit se faire par chèque postal ou bancaire à l'ordre de l'A.J.E.C.

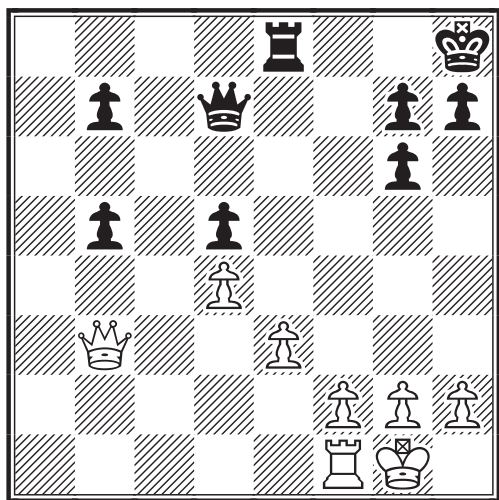

30. ♖b1 ♜c8

30... ♖a8?! 31. h3 ♖a5 32. ♗b4 ♗d8 33. ♗c5 b6 34. ♗c6 h6 35. ♖xb5 ♖xb5 36. ♗xb5 =

31. h3 ♜g8 32. f3

32. ♗xb5? ♖c1+ 33. ♜h2 ♗d6+ 34. g3 ♖xb1 35. ♗xb1 ♗c6! 36. ♗b4 b5 37. ♜g1 ♗c4 =

32... ♖c4 33. ♗xb5 ♖c1+ 34. ♜f2 ♖c2+ 35. ♜f1 ♗c6! 1/2-1/2

35... ♖c1+!? 36. ♜e2 ♖c2+ 37. ♜d3 ♗xb5+ 38. ♖xb5 ♖xg2 39. ♖xd5 ♖g3 40. ♜e4 ♖xh3

A. 41. ♖d7 ♖h4+ 42. ♜d5 (42. f4 g5 43. ♖xb7 gxf4 44. exf4 g5!) 42... ♖h3 43. ♜e4 ♖h4+ ±;

B. 41. ♖b5! 41... ♖h4+ 42. f4 ±.

A. ROGEMONT

V^e COUPE LATINE, 1995 DEFENSE EST-INDIENNE - E97

Alain ROGEMONT FRANCE

Jose L. BERNAL-CAAMAÑO ESPAGNE

1. d4 ♗f6 2. c4 g6 3. ♗c3 ♖g7 4. e4 d6 5. ♗f3 0-0 6. ♖e2 e5 7. 0-0 ♗c6 8. d5 ♗e7 9. ♗d2 a5 10. ♖b1

10. b3?! c5! =, Karpov–Kasparov, ☞ Séville 1987 (17^e du match).

10... ♗d7 11. a3 f5 12. b4 ♜h8 13. ♗c2

• 13. bxa5 ♖xa5 (13... ♗c5 14. a4 ♖xa5 15. ♖a3 b6 16. ♖xc5 dxc5 17. ♗b3 ±, Azmaiparashvili–Hellers, ☞ Reykjavik 1990) 14. ♗b3 ♖a8 15. f3 f4 16. g4 ♗g8 =, Ulibin–Barcenilla, ☞ Mamaia 1991 ;

• 13. ♗b5!? ♗f6 14. f3 g5 15. exf5 ♖xf5 16. ♖b3 ♗g6, T. Roos–Grigore, ☞ Berlin 1993 ;

• 13. ♗b3 axb4 14. axb4 ♗f6 15. f3 f4 16.

g4 =, Sinkovics–Loginov, ☞ Budapest 1991.

13... ♗g8 14. f3 ♗g6 15. ♖d3

• 15. ♗b5 b6 16. exf5 gxf5 17. f4 axb4 18. axb4 exf4 19. ♗f3 ♗e5 20. ♖xf4 ♗e4 21. ♗d2 ♖d7 22. ♖b3, ☞ Lerner–Smirin, U.R.S.S. (ch) 1989 ;

• 15. ♗b3 axb4 16. axb4 ♗h5 17. exf5 gxf5 18. c5 ♗df6 19. ♖e3 ♖g8 20. cxd6 cxd6 21. ♗d2 f4 22. ♖f2 ♖h6, Mahmud–Kuzmin, ☞ Doha 1992.

15... f4 16. ♖e2

16. ♗b5 b6 17. ♖b2 ♗e8 18. ♖e2 h5 19. c5 bxc5 20. bxc5 ♗xc5 21. a4 ♖f7 22. ♖fc1 g5 23. ♖a3 ♖f8 24. ♖xc5 dxc5 25. ♗b3 g4 26. ♗xc5 ♜g7 27. ♗e6+ ♖xe6 28. dxe6 ±, M. Gurevich–Van Wely, ☞ Wijk aan Zee 1993.

16... g5

• 16... h5 17. c5!? dxc5 18. bxc5 ♗xc5 19. ♗b5 b6 20. a4 g5?! (20... ♖f7?! 21. ♖a3 ♖f8 22. ♗b3 ♗xb3 23. ♖xb3 ♖xa3 24. ♖xa3 =) 21. ♖a3 g4 22. ♖xc5 bxc5 23. ♗xc5 ±, M. Gurevich–Wahls, ☞ Fastrup 1992 ;

• 16... axb4?! 17. axb4 ♖f7 18. ♖b2 h5 19. c5 g5 20. ♗b5 ♗e8 21. ♖a1 ♖b8 22. ♗a7 ♗df6 23. ♗xc8 ♖xc8 24. ♖fc1 ♖b8 25. b5 g4 26. b6 gxf3 27. gxf3, Cvitan–Von Alvensleben, ☞ Budapest 1992.

17. ♗b5 b6 18. ♖b2 h5

18... ♗e8 19. g4! h5 (19... ffg3 20. hxg3 g4 21. ffg4 ♜g5 22. ♗d3! ♗df6 23. ♗f3 ♗xg4 24. ♗xe5 ♗h3 25. ♗c6, M. Gurevich–Gelfand, ☞ Munich 1992) 20. h3 ♖f6 (20... ♖f7 21. ♗b3 a4 22. ♗c1 ♖f6 23. ♗d3 ♖h7 24. ♜g2 ♗f8 25. c5 ♗g6 26. ♖h1 ♖d7?! 27. c6, M. Gurevich–Ye Jiangchuan, ☞ Manille 1992) 21. ♗b3 a4 22. ♗c1 ♖h6 23. ♗d3 hxg4 24. hxg4 ♗f8 25. ♜g2 ♗g6 26. ♖h1 ♗h4+ 27. ♜f2 ±, Chernin–Istratescu, ☞ Odorheiu Secuiesc 1993.

19. c5 bxc5 20. bxc5 ♗e8?!

20... ♗xc5 21. ♖xe5 ♖a6!? (21... g4 22. ffg4 ♗xg4 23. ♖xg7+ ♜xg7 24. ♗b3!, M. Gurevich–Khalifman, ☞ Munich 1992) 22. ♖d4 ♗fd7 23. ♖xg7+ ♜xg7 24. ♗c4?! (24. ♗d4) 24... ♖xb5! 25. ♖xb5 ♗f6 26. ♗xa5 ♖fb8 27. ♖xb8, Psakhis–Hellers, ☞ Philadelphie 1992

21. cxd6 cxd6 22. ♖c3

△ ♗c4, ♖e1–f2

22... ♗df6 23. ♗c4 ♗h7 24. ♖xa5!

×c8

24...♖f6 25.♗b4

25.♗b6!? ♜xa5 26.♗xc8∞

25...g4 26.♗b6

26.♗cxd6 ♗xd6 27.♗xd6 g3 28.♗xc8
(28.♜fc1 ♖h4 29.h3 ♗xh3 30.gxh3 ♖xh3
31.♗f1±) 28...♖h4! 29.h3 ♜fxc8 30.♖d2
♗g5 31.♗d3+-

26...♗b7

26...♖h4? 27.♗xc8+-; 26...g3 27.♗xc8
♖h4 (27...gxh2+ 28.♜h1+-) 28.h3+-

27.♗xa8 ♗xa8 28.fxg4

28.♖c8!?

28...hxg4 29.♗xg4 ♗g5

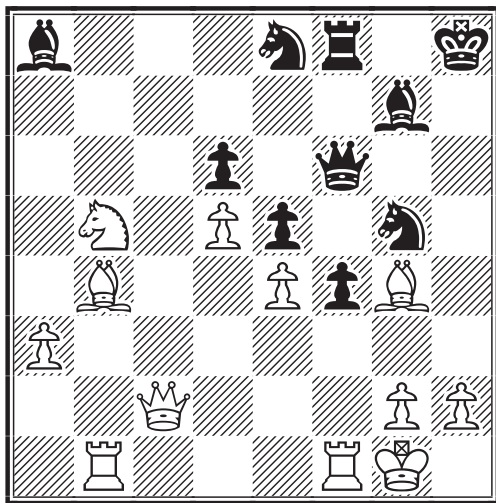

30.♜b3!

30.♖c8 ♖h6 31.♖xa8!? ♗f6 32.♗c8?! ♗g4!
33.h3 (33.♗xg4!? ♜xa8 34.♗xd6∞)
33...♗xh3+ 34.gxh3 ♖xh3 35.♜b2 ♖g3+
36.♜g2 ♖e3+=

30...♖g6 31.♗f5 ♖h6

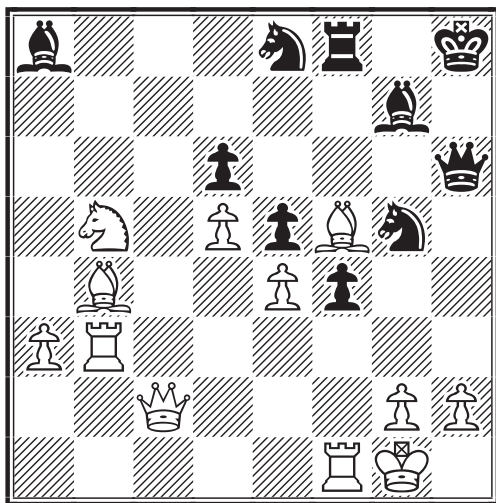

32.♜ff3!+- ♖f6 33.♜h3+ ♖g8 34.♜h5
♗h6

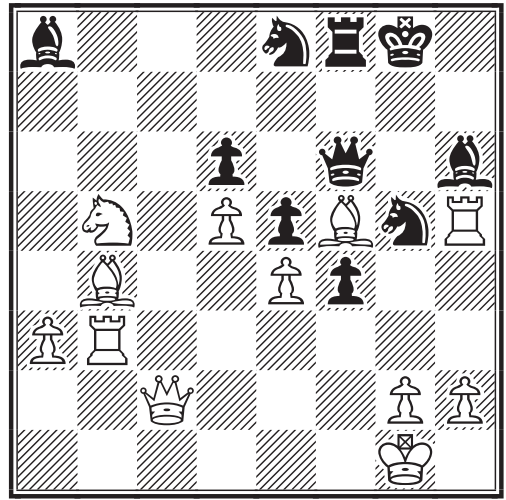

35.h4

35.♗c7 ♗g7 36.♜xg5 ♗xg5 37.♗e6+
♗xe6 38.♗xe6 ♜e8 39.♗xd6±; 35.♖e2
♗g7 36.♗xd6 (36.♜xh6 ♖xh6 37.♗xd6
f3 38.gxf3 ♗xd5!? 39.exd5 ♗xf5 40.♗xf5
♜xf5 41.d6 ♖g6 42.♜h1 ♗h3 43.♖f1
♗f4 44.d7 ♖g5 45.♗a5 ♜f8 46.d8♖
♜xd8 47.♗xd8 ♖xd8 48.♜b7+-) 36...f3
37.♜xh6 fxe2 38.♜xf6 ♜xf6 39.♜e3
♗xe4 40.♗xe4 ♜xf5 41.♗g3±

35...♗f7 36.♗e6 ♖g7

36...♗g7 37.♗xf7+ ♜xf7 38.♖c8+ ♜f8
39.♖g4 ♖h7 40.♗xd6 ♗xh5 41.♗xf8
♗g3 42.♗xh6 ♖xh6 43.♖d7+-

37.♗c7 ♖d8 38.♗xe8+ ♖xe8 39.♖c7
♖g6 40.♜f5 1-0

V^e COUPE LATINE, 1995

GAMBIT DAME ACCEPTE - D21

Alain ROGEMONT FRANCE

Gheorghe MARTIN ROUMANIE

1.d4 d5 2.c4 dxc4 3.♗f3 ♗d7 4.e4

4.♖a4 c6 5.♖xc4 e5 6.dxe5 ♗xe5 7. ♗xe5
♖a5+, Efimov–Godes, ♖♗ Belgorod 1989
(1–0, 39 coups).

4...b5

4...♗b6 5.♗xc4 ♗xc4 6.♖a4+ c6 7.♖xc4
♗f6=

5.a4 ♗b7 6.axb5

6.♗c3? b4 7.♗xc4 bxc3 8.♖b3 e6 9.
♖xb7 ♜b8! et le Pion b2 est perdu.

6...♗xe4 7.♗c3 ♗b7 8.♗xc4 e6 9.
0-0 ♗d6 10.d5!N

Force le coup suivant après quoi les deux
Fous noirs deviennent passifs. 10.♗g5 ♗gf6
11.♖e2 h6 12.♗h4 0-0 13.♗e5 ♗b6+-,
Vehre–Bogdanovich, ♖♗ 1990 (0–1, 30
coups).

10...e5

10...cxb6? 11.dxe6 cxc4 12.exf7+ fxf7
13.fxb3!±

11.fxe1 cxe7 12.fxe3 h6?!

12...fxb8?!

13.fxa7 fxa7 14.fxa7 0-0 15.fxe3
cf5 16.fxc1 fxe8 17.fxd3 cd4!?

17...ch4 18.chx4 fhx4 19.fxa2 dc5
20.fxc2 e4 21.g3 fg4 22.fxe2 fxe2 23.
fxe2 cd3!

18.cxd4 exd4 19.fxe8+ fxe8 20.
ce4 fc5 21.fh4 fb6 22.h3 fa8

22...ce5 23.fxe2±

23.fg3 fh8

23...fxd5?! 24.fhx6 g6 25.fxf3! f5 26.
cd2 cf6 27.fg5 ce4 28.chxe4 fxe4
29.fxf6+-

24.fxc7 fxd5 25.cd2

25.fxb6 cxb6 26.fxd5 fxd5 27.fxb8+
fh7 28.fxb6 fxe4o

25...fxc8

25...fa5 26.fxb6 cxb6 27.fxb8+ fh7
28.cd3+ g6 29.fxf4 fa1+ 30.fh2 fxb2
31.cf3! fxb3 32.fxd4 fxf3 33.gxf3±

26.fxd5

26.fxd6!? fxc4 27.fxb6 cxb6 28.fxb6

fd5! 29.fxd4 fxb7 30.cd4 fxb5 31.
cd6 fxb3 32.cf5 f6 33.fg4 fxb7 34.b4
fe6 35.cd6 fd7 36.fxd4±

26...fxc7 27.fg4 fd8

27...cxb6 28.fxc8+ cxc8 29.fxf7 cd6
30.fg6 (30.fxc4?? fa5!-+) 30...cxb5
31.fxf1 fg8 32.fxe2 fb6 33.fxd3 fxf8
34.fxc4

28.fxf5 cf6

28...ce5 29.b6! fb8 (29...fxd5 30.
bxc7+-) 30.b7+-

29.fxf7 d3 30.fxc4 fa5 31.fxf4 fxc8
32.b3 cd5

32...cd7!?

33.fxd6 fxd2 34.fxd5 fa5 35.
fxd3 fxf8 36.fg6 fd8 37.g4 fb6
38.fg2 fc7 39.fcd3!+- fg8

39...fg8 40.fce4o

40.fh7+ ff7

40...ff8 est plus résistant, exemple : 41.
fxb8+ ff7 42.fxc4+ ff6 43.fxd8+ fxd8
44.f4 g5 45.fxf3 fc7 46.fxfg5+ hxg5 47.
fce4 fb6 48.fcd5+-

41.fxc4+ ff6 42.fxf5+ fe7
43.fce6+ ff8 44.fxf7# 1-0

A. ROGEMONT

JEU INTERNATIONAL

XIII^{es} OLYMPIADES, prél. 1998 DEBUT DU PION-DAME - D02

Brice BOISSEL FRANCE

Anatoly KAMENETS RUSSIE

En Russie, le niveau des échecs par correspondance est très élevé. Avec 2540 Elo, le Maître International Anatoly Kamenets n'est que le 36^e joueur russe !! Michel Lecroq, capitaine et premier échiquier de notre équipe dans cette compétition, a déjà rencontré cet adversaire. La partie nulle fut conclue après une lutte serrée. Anatoly semble être un redoutable tacticien. Fidèle à mon habitude, je choisis une ouverture solide dont le célèbre Julian Hodgson est l'un des partisans. Visiblement, Kamenets recherche également la sécurité. Il applique méthodiquement ce que l'on pourrait nommer : "la stratégie du blockhaus".

1.d4 d5 2.cf3 c6 3.fg5 fxb6 4.fxc1

cf5 5.c4 cxb1

Dans la Défense Kérés les Noirs continuent par 5...e6 et conservent le Fou. Anatoly se débarrasse du mauvais Fou avec l'intention de jouer une position bloquée où les Cavaliers auront le plus de valeur.

6.fxb1 cd7 7.c5 fd8 8.e3 f6 9.
fh4 ch6 10.fxc2

Avec l'intention de pousser e3-e4 et d'ouvrir le jeu pour la paire de Fous.

10...f5!

Un véritable blockhaus va progressivement se construire. Pourtant, la stratégie générale des Noirs me semble trop passive. Jouer pour la nulle est souvent risqué...

11.b4 a6 12.fxe2 g6 13.fg5?!

Un double mouvement de pièce dans l'ouverture et surtout le début d'une mauvaise idée. La bonne méthode pour profiter de

l'avantage de développement est tout simplement l'ouverture rapide de la position par : 13.0-0 suivi de a2-a4 et b4-b5.

13...e5 14.dxe5?!

Persiste dans l'erreur.

14...dxe5 15.♖b2!?

Evite les complications : 15.♗e6 ♗xh4 16.♗c7+ ♜f7 17.♗xa8 ♗hg4 18.g3 ♗h3 19.♗f1 ♗h6 20.♗b6 ♗f3+ 21.♜d1 ♗g5 22.♗g2 ♗h3 23.♗xh3 ♗xh3 24.♗d2 ♗g2 25.♜c2 ♗h6 ou encore 20.♗g2 ♗xf2! 21.♜xf2 ♗g4+ 22.♜e1 ♗xe3+ 23.♗e2 ♗h6 24.♗c7 ♗c3+ 25.♜f1 ♗e3+ 26.♜g1 ♞c8 27.♗xd5 ♗xd5 28.♗xd5+ cxd5.

15...♖b8 16.♗e6 ♗e7 17.♗d4

Intéressant : 17.♗g3 ♗f6 18.0-0

17...♜d7 18.♗xe7 ♜xe7 19.♗g5 ♗hf7 20.h4 h5!

Blockhaus oblige...

21.♗h3 ♗d7 22.♗f4 ♞g8 23.0-0 ♗e5 24.a4 ♗d8 25.♖xe5+

Il était encore temps d'ouvrir le jeu : 25.b5!? axb5 26.axb5 ♗e6 27.♗xe6 ♜xe6 28.bxc6 bxc6 29.♞b7 ou bien 25... a5 26.bxc6 bxc6 27.♗f3.

25...dxe5 26.♞fd1

Le mur de béton des Noirs est désormais infranchissable. Sans les Dames, 26.b5? donnerait l'avantage au camp adverse : 26.b5? axb5 27.axb5 ♗e6 28.♗xe6 ♜xe6 29.bxc6 bxc6 30.♞b6 ♞gb8!

26...♗e6 27.♗xe6 ♜xe6 28.g3 ♗d7 29.a5

Sinon ce sont les Noirs qui jouent a6-a5, avec profit.

29...♞ae8 30.♜g2 ♜f7 31.♞d4 ♞e7 32.♞bd1 ♞ge8 33.♗d3

Le contrôle de e4 est important.

33...♜f6 34.♗c2 1/2-1/2

Les Noirs peuvent amener leur Cavalier en g4 et tenter de "sacrifier" sur e3 ou f2... mais cela ne marche que contre un ordinateur !

B. BOISSEL

FRANCE-FINLANDE, 1999

PARTIE ANGLAISE - A28

Henry LAGERGREN FINLANDE

Bernard DECALLONNE FRANCE

1.c4 e5 2.♗c3 ♗f6 3.♗f3 ♗c6 4.e3 ♗e7

La très classique variante des Quatre Cavaliers de la Partie Anglaise est traitée avec une petite dose d'originalité car peu de forts joueurs préfèrent ♗e7 à ♗b4.

5.d4

Les Blancs ont aussi essayé 5.a3 et 5.♗e2 qui sont sans réel danger pour les Noirs.

5...exd4 6.exd4

6.♗xd4 0-0 7.♗e2 d5 (7...♗xd4 8.♖xd4 c6 9.e4 d5 10.cxd5 b5, ♞♞ Suba-Braun, Baden Baden 1986) 8.♗xc6 bxc6 9.0-0 ♗d6, ♞♞ Timman-Karpov, Montreal 1979.

6...d5 7.cxd5 ♗xd5 8.♗b5 0-0 9. ♗xc6 bxc6 10.0-0 ♗g4

Pour l'affaiblissement de la structure de Pions, les Noirs obtiennent un jeu figural dynamique basé sur la paire de Fous. 10...♗a6 méritait aussi d'être examiné mais, par goût plus que par analyse, j'ai préféré le clouage !

11.h3 ♗h5 12.♞e1 ♗b4?!

Objectivement, 12...♗f6 est meilleur, car la pression et la domination au centre sont un préalable aux attaques tactiques mais j'étais d'humeur à forcer le cours du destin : je sortais d'une série de douze matchs sans victoire autre que sur tapis vert. Ce dernier coup implique un sacrifice de Pion en compensation d'une forte pression sur le jeu blanc et du retard de développement de leur aile Dame.

13.♞e5 ♗g6 14.♗xd5 cxd5 15.♖b3 ♗d6 16.♞xd5 c6 17.♞g5

C'est la seule case disponible pour cette Tour. Les Blancs ont accepté le jeu tactique des Noirs et maintenant la partie se déroule dans un rapport de force entre l'agressivité de la Tour blanche braquée vers le roque noir et sa capture. La compensation pour le Pion de moins n'est peut-être pas suffisante mais au moins, le jeu noir est actif.

COUPE DU MONDE XII

Les inscriptions sont closes depuis le 15 juin et l'épreuve sera lancée au mois d'octobre prochain.

17...♖b8 18.♗c4 ♕e4 19.♖g4 ♕d5
20.♗d3 f5

En route pour la capture de la Tour !

21.♖g5 ♗f6

Avec plusieurs menaces dont : 22...f4 23. ♖h5 g6 24.♖h6 ♕xf3 25.gxf3 ♗g5+. C'est donc avec raison que les Blancs rendent le Pion pour aérer leur jeu.

22.♗e5 ♕xe5

Forcé à cause de la menace de fourchette en d7 mais à présent, l'initiative repasse aux mains des Blancs. Cela confirme le côté douteux du plan noir et la préférence pour 12...♕f6, à moins qu'un lecteur attentif viennent démontrer le contraire !!

23.dxe5 ♗xe5 24.♕d2!

L'échange en e5 a ouvert la grande diagonale et la batterie Fou c3/Tour g5 paraît très dangereuse, d'où :

24...♖b7!

Là, je suis sûr que c'est le meilleur ; les bons coups attirent souvent d'autres bons coups !

25.♖e1

Un bon choix qui maintient la tension et termine le développement car, après l'immédiat ♕c3, 25...♗e4 eût aplani les difficultés.

25...♗f6

Evidemment pas 25...♗xb2? puisque 26.♕c3 ♗xa2?? 27.♖a1 gagne la Dame et sur 26...♗b5 27.♗d4, la position noire explose en g7.

26.b3

La position est équilibrée.

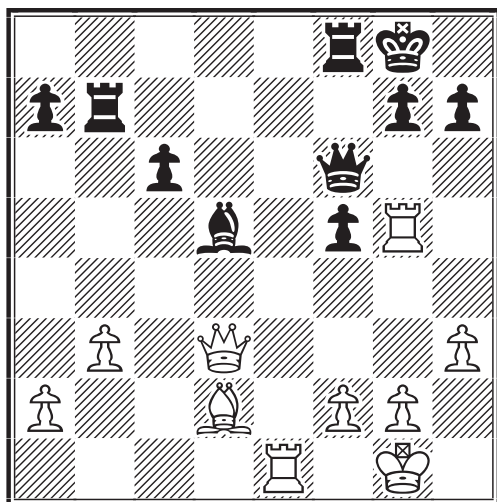

26...h6!?

Est-ce ici que j'aurais dû prendre l'avantage ? A la réflexion, ce coup n'est pas très prometteur mais quel autre coup proposer ? Peut-être ♖d8 ou ♖d7, mais ces deux coups permettent au Fou blanc de s'installer en c3 ce qui me paraissait très risqué à l'époque. Exemple : 26...♖d8 27.♕c3 ♗f8 28.♗g3. Sans compter les escarmouches toujours possibles comme ♕a5 ou ♗a6.

27.♖g3 f4 28.♖g6

28.♖g4 est bon aussi.

28...♗f5 29.♗xf5 ♖xf5 30.♖d6

Avec l'espoir de gagner la huitième rangée mais la défense veille au grain.

30...f3 31.g4 ♖f8 32.♗h2!

Un coup qui n'est pas aussi tranquille qu'il paraît car le Pion f3 sera toujours menacé ; il faudra donc mobiliser une pièce pour sa défense. Heureusement le Fou d5 est idéalement placé et protégé par le Pion c6.

32...♗f7 33.♗g3 ♖e8

C'est à ce moment-là que je ne vis plus comment gagner car la Tour d6 est en sécurité et l'avance de minorité à l'aile Dame n'ouvre pas de colonne si le Pion c ne peut pas participer. Or, le fier Fou d5 a besoin de soutien. D'un autre côté, la présence de Fous de couleurs opposées me rassurait : je sortais d'une longue série de défaites et dans ce cas, un demi-point ça compte énormément.

34.♖xe8 ♗xe8 35.♕c3

Enfin, dit-il sans doute, mais c'est trop tard ! 35.♕e3 ♗e7 36.♕c5 est bon aussi.

35...♗e7 36.♕e5 a6

Un pur coup d'attente, je l'ai d'ailleurs accompagné d'une proposition de nullité qui a bien sûr été refusée. La partie se poursuit par :

37.h4 ♖d7

Là aussi c'est trop tard pour gagner mais c'est nécessaire pour annuler.

38.♖g6 ♗f8 39.h5 a5 40.♕c3 ♕e4
41.♖e6 ♕d5 1/2-1/2

Et la nullité fut conclue car si la Tour veut échapper au tir du Fou, il faut reculer définitivement. Finalement, vu le contexte, c'est plutôt un bon demi-point pour la France contre la Finlande.

B. DECALLONNE

**FRANCE-FINLANDE, 1999
DEFENSE ALEKHINE - B03**

Bernard DECALLONNE FRANCE

Henry LAGERGREN FINLANDE

1.e4!

Je n'ai pas joué ce coup depuis plus de quinze ans mais je voulais faire quelque chose de spécial. Comme j'ai eu quelques déboires avec 1.g3 et 1.♘c3, contre des joueurs très bien équipés en informatique, eh bien je suis revenu aux coups évidents ! Ils sont parfois bons.

1...♗f6!

Un choix psychologique excellent car je n'est qu'une connaissance très générale de la Défense Alekhine : gare aux contres en tous genres ! Je me demande si mon adversaire a pu le "sentir". Après tout, la parapsychologie est peut-être une science proche du jeu d'échecs...

2.e5 ♘d5 3.d4 d6 4.c4 ♗b6 5.exd6

Parce que je suis persuadé que les Blancs ne peuvent pas maintenir longtemps le Pion avancé sans donner un contre-jeu important aux Noirs. De plus, j'espérais 5...cxd6 ce qui, avec la position un peu bizarre du Cavalier b6, permet d'activer une majorité de Pions à l'aile Dame.

5...exd6 6.♗d3 ♗c6 7.♗f3 ♗g4 8. ♗e3 ♗b4

La pression sur d4 s'intensifie d'une menace de contrôle de la diagonale blanche d1-h5. Il faut déjà reculer, donc 6. ♗d3 n'est pas si bon que cela ! A tout le moins, ça se discute.

9.♗e2 ♗f5 10.♗a3

Forcé – je me sentais déjà mal – décidément, mes rapports avec 1.e4 ont toujours été conflictuels...

10...♗e7 11.0-0 0-0 12.♖d2

Pour laisser le passage à la Tour f1 et

essayer d'être "actif". Je me sentais de plus en plus mal, ce qui est un très mauvais état d'esprit : à déconseiller formellement aux débutants comme aux autres. En fait, le coup n'est pas mauvais du tout.

12...c5

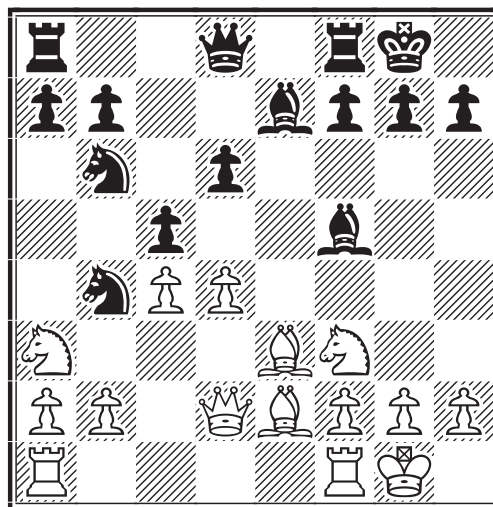

13.♖fc1

Pourquoi pas l'autre Tour ? Eh bien tout simplement par l'intuition de tout jouer sur l'aile Dame pour déstabiliser ces Cavaliers noirs aux places bizarres. Bien sûr, le plan qui consiste à exercer une pression au centre avec des Tours en d1 et e1 est bon (meilleur ?) mais ne demandez pas de preuves, je n'en ai pas et... je n'en veux pas ! C'est l'instinct du joueur qui parle.

13...♞e8

D'une logique impeccable et puis après tout on peut aimer les Cavaliers dans les coins et les colonnes centrales pour les Tours !

14.d5 ♗f6 15.♗b5 a6 16.♗c3

Un recyclage réussi et un recentrage nécessaire pour préparer l'avance des Pions de l'aile Dame.

16...a5 17.a3 ♗a6

Contre toute attente, ce Cavalier sera très bien placé dans son petit coin. Après tout b4 est sous contrôle et même d5 via un bond en c7. La menace d'un éclatement du centre en d5 ne se produira pas dans cette partie mais on sent bien qu'elle sera latente et qu'il faudra toujours y veiller.

18.b3

Pas trop vite, il faut d'abord mobiliser les Tours de toute façon.

*C'est avec regrets et tristesse,
que nous vous faisons part
du récent décès de
M. Alain Mare,
fidèle ajéciste et un de nos plus
anciens adhérents (1972).
Que sa famille et ses proches
trouvent ici la sympathie
de ses amis de l'A.J.E.C.*

18...♙g4!

Même encore maintenant ce choix reste un grand mystère. Je pense que, faute de pouvoir contrer, mon adversaire attend. Ce serait alors l'aveu d'un grand zugzwang chez les Noirs. Quoi qu'il en soit, le coup est excellent bien qu'il me permette enfin :

19.♖ab1 ♘xc3 20.♗xc3 ♜f6 21.h3 ♙f5

21...♙h5 est bon aussi.

22.♙d3 ♘xd3 23.♜xd3 ♘c7

J'ai pensé que dans cette phase de jeu, mon adversaire préparait ♘xd5 au moment opportun.

24.b4

"En accord avec le plan" mais peut-être prématuré ; le jeu d'attente pouvait se poursuivre par d'autres moyens comme ♖cc1 ou ♖e1 suivi de ♖cc1. Ce qui tend à vouloir dire que le plan de base avec les Tours en d1 et e1 doit être supérieur. Les lecteurs spécialistes de l'Alekhine pourront sûrement apporter leur éclairage : le Courrier des lecteurs, c'est fait pour ça !

24...axb4 25.axb4 ♘a4!

"J'irai comme un cheval fou" (Arrabal). Je suis peut-être nostalgique mais ce coup m'a fait penser au très célèbre 11...♘h5 de Fischer contre Spassky, ♖♗ Reykjavik 1972, 3^e partie du match. J'ai dépensé pas mal de temps pour savoir où mettre ma Tour et franchement 26.♖cc1 est une très solide alternative, qui permet un éventuel recyclage en e1 et d1 mais je l'ai déjà dit...

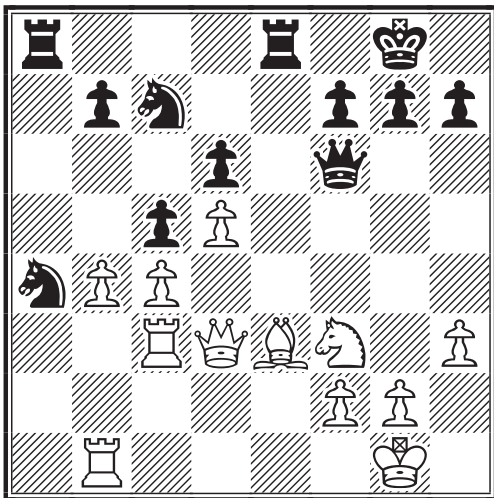

26.♖cb3 ♘a6 27.♙g5

La percée immédiate sur l'aile Dame ne donne rien et, ô désagréable surprise, la

Dame noire combinée aux deux Cavaliers se révèle très encombrante. Heureusement, elle est pat, ou presque et je l'ai vu !

27...♜g6 28.♜xg6 hxg6 29.bxc5

Une tentative pour prendre les colonnes mais les Noirs ont beaucoup de ressources.

29...♘6xc5 30.♖e3

Décidément le plan de contrôle des colonnes centrales était meilleur.

30...♖e4!

Combien de points Elo pour ce coup ?

31.♖xe4 ♘xe4 32.♖xb7

Avec l'espoir naïf de conserver le Pion mais que voulez-vous : c'est la première fois que j'ai un Pion d'avance depuis dix-huit mois !

32...♘ac5 33.♖b6 ♖a4 34.♙f4 ♖xc4 35.♙xd6

Je conserve coûte que coûte mon Pion d'avance et c'est peut-être pour cela qu'à la même date M. Lagergren a refusé la nullité dans l'autre partie.

35...♖c1+ 36.♜h2 ♘d7

L'élément gymnastique des Cavaliers va s'avérer décisif pour empêcher la victoire des Blancs.

37.♖b7 ♘df6 38.♖b8+

Avec l'espoir de placer une combinaison du genre : 1.♘g5+ ♜h6 2.♘xf7+ ♜h5 3.♖h8# mais pour cela il faut que les Noirs abandonnent le contrôle de g5.

38...♜h7 39.♙f4 ♖c5 40.d6 g5

La ressource qui rend vain tout espoir et caduc le commentaire précédent : il suffit de créer une case de fuite pour le Roi.

41.♙e3 ♖d5 42.♖d8 ♜g6 1/2-1/2

Suivi de la récupération du Pion. C'est finalement une partie nulle mais pas si "nulle" que cela et de toute façon dans le contexte actuel, un deuxième demi-point pour la France, c'est toujours bon à prendre.

Dernier enseignement : 1.e4 n'est pas si mauvais mais reste apparemment une curiosité. J'ai testé ce coup sur Virtual Chess 2 (2680 Elo à ce qu'il paraît). Le logiciel a mis 9 minutes et 20 secondes pour le trouver... et le rejeter presque aussitôt pour lui préférer 1.d4, 1.♘f3 et 1.♘c3.

B. DECALLONNE

MEMORIAL JACQUES JAUDRAN

EN hommage à ce grand ami de l'A.J.E.C. disparu voici tout juste deux ans, ce tournoi sera lancé au prochain mois de novembre. Il y aura deux classements. L'un classique, par addition des points obtenus, l'autre à l'indice de performance afin que tous les joueurs, quelle que soit leur force, aient leur chance. Cette dernière formule était chère à Jaudran, qui l'avait mise au point avec Pierre Couët lorsqu'ils organisèrent ensemble le 1^{er} Grand Prix de France d'échecs en 1975. Vous trouverez ci-dessous le règlement complet du tournoi préparé par Paul Gambini ainsi que les modalités d'inscription. Parlez-en autour de vous, c'est le moment de faire découvrir les plaisirs du jeu par correspondance à vos amis !

P. R.-V.

Article 1

L'A.J.E.C organise un tournoi d'échecs par correspondance ouvert à tous les joueurs membres de l'A.J.E.C ainsi qu'aux non-membres résidant dans les pays de la communauté européenne. Ce tournoi prend le nom de Mémorial Jacques Jaudran, en hommage à celui qui présida et donna ses structures administratives à notre association.

Article 2 FORMULE

Ce tournoi se déroulera en trois tours : éliminatoires, demi-finales et finale. Il y aura une partie à jouer contre chaque adversaire et chaque joueur disputera un maximum de neuf parties dans les éliminatoires, onze en demi-finales et en finale. Un système voisin du système suisse, dans lequel toutes les rencontres des grilles ne seront pas jouées, sera utilisé de façon à ce que chaque joueur ne rencontre que la moitié des joueurs qui composent son groupe. Ce brassage est destiné à favoriser les chances des plus faibles classements.

Article 3 DIRECTION DE LA COMPÉTITION

Elle sera assurée par M. Paul Gambini, assisté de deux arbitres dont les joueurs seront tenus informés au moment du lancement de la compétition.

Article 4 INSCRIPTIONS

Les inscriptions seront reçues jusqu'au 30 septembre 2000 par M. Paul Gambini. Trois inscriptions au maximum par joueur sont admises pour les éliminatoires et les droits, payables à l'inscription sont fixés comme suit, par inscription :

- Joueurs membres de l'A.J.E.C : 75 F
- Joueurs non membres : 150 F.

Article 5 RÉPARTITION

Elle sera réalisée par tirage au sort pour les éliminatoires et par tirage au sort dirigé pour les demi-finales et la finale, de telle sorte que chaque participant rencontre un nombre égal de qualifiés de chaque sorte.

Article 6 DATES ET DURÉE

- Chaque niveau de jeu durera 18 mois. Les départs auront lieu aux dates suivantes :
- Éliminatoires : 15 novembre 2000
 - Demi-finales : 1^{er} septembre 2002
 - Finale : 1^{er} mai 2004.

Article 7 QUALIFICATION POUR LE TOUR SUIVANT

- Elle pourra être obtenue de deux façons :
- Par le score, en réalisant 75 ou 80 % (selon le nombre d'inscrits, qui déterminera le nombre de parties à jouer) des points possibles (gain = 1, nulle = $\frac{1}{2}$, défaite = 0).
 - A l'indice de performance. Pour ce faire, il sera attribué à chaque participant un capital-points de départ correspondant à sa valeur échiquienne. On déterminera pour chaque joueur la moyenne des capitaux points de ses adversaires et une table permettra de trouver le score théorique que devrait réaliser chaque joueur pour une performance correspondant à son capital-points. L'indice de performance sera obtenu en effectuant la différence score réel moins score théorique. Ce classement à l'indice des performances sera

fait à chaque tour pour l'ensemble des participants.

Il y aura à chaque tour, un nombre égal de qualifiés de chaque sorte : le nombre de qualifiés au score déterminera donc le nombre de qualifiés à l'indice de performance.

Une seule qualification sera possible et un joueur qualifié des deux façons sera considéré comme qualifié au score.

Article 8 CAPITAL-POINTS DE DÉPART

Le capital-points de tous les engagés sera publié dans le Courrier des Echecs du 15 septembre 2000.

Pour les joueurs classés FFE, il existe un barème de conversion qui permettra de leur attribuer un capital-points dans le système Bridier employé par l'A.J.E.C. Le directeur du classement fixera les capitaux-points de départ des joueurs engagés. Les joueurs n'ayant ni classement ni performances, se verront attribuer un capital-points de 1900.

Tout joueur classé qui aurait dissimulé son classement ou n'aurait pas fait connaître ses performances sera exclu du classement à l'indice de performance et éventuellement du tournoi.

Le Courrier des Echecs publiera également, avant le départ des demi-finales et de la finale, les capitaux-points servant pour le calcul de l'indice de performance pour les demi-finales et la finale. En aucun cas, ce capital-points ne pourra être inférieur à celui qui a servi pour les éliminatoires augmenté des points gagnés dans ces éliminatoires et dans les demi-finales, quels que soient les résultats obtenus par le joueur dans d'autres tournois par correspondance ou à la pendule.

Article 9 FORFAITS, ABANDONS

- Si aucune partie n'est terminée, l'indice de performance sera calculé sur le nombre de parties réellement jouées et il faudra toujours réaliser 75 ou 80 % des points pour se qualifier au score (pourcentage arrondi par défaut au score réel possible le plus proche).
- Si le joueur forfait a terminé moins de la moitié de ses parties, toutes les parties seront considérées comme perdues.
- Si le joueur a terminé la moitié au

moins de ses parties, les parties restantes seront considérées comme perdues.

Cette règle générale pourra être modifiée dans les cas douteux par le directeur du tournoi qui sera habilité soit à faire arbitrer les parties restantes, soit à accorder une qualification exceptionnelle à tout joueur lésé.

Article 10 DÉPARTAGE DES EX ÆQUO

Éliminatoires : les ex æquo à l'indice de performance seront départagés s'il y a lieu et dans l'ordre, par le score réalisé (le meilleur score sera qualifié) ou par le capital-points de départ des éliminatoires (le plus petit CP sera qualifié)

Demi-finales : Les ex æquo à l'indice de performance seront départagés dans l'ordre :

1. Par le score total éliminatoires plus demi-finales (le plus fort score) ;
2. Par le plus fort IP éliminatoires plus demi-finale (le plus fort IP) ;
3. Par le capital-points au départ des demi-finales (le plus petit CP).

Finale : Les ex æquo à l'indice de performance seront départagés de la même façon et dans le même ordre que pour les demi-finales : score total éliminatoires plus demi-finales plus finale, indice de performance éliminatoires plus demi-finales plus finale, plus petit capital-points au départ de la finale.

Les ex æquo au score seront départagés dans l'ordre :

1. Par le total indice de performance éliminatoires + demi-finales + finale ;
2. Par le score total éliminatoires + demi-finales + finale ;
3. Par le capital-points de la finale.

Dans le cas d'un forfait diminuant le score total ou le total indice de performance, des correctifs seront apportés.

Article 11 REPÊCHAGE

Le directeur du tournoi pourra, si le nombre de qualifiés est insuffisant, après les éliminatoires ou les demi-finales, procéder à un repêchage.

Inversement, le pourcentage nécessaire pour se qualifier pour la finale pourra être augmenté avant le départ des demi-finales si le nombre de qualifiés est trop important.

Article 12
RÉSULTAT DES PARTIES

Dès qu'une partie est terminée, son résultat doit être transmis au directeur du tournoi par le vainqueur ou en cas de nullité, par le joueur qui conduit les Blancs. Une copie lisible de la partie doit obligatoirement être jointe. Dès qu'un joueur a terminé toutes ses parties, il doit envoyer un tableau complet de tous ses résultats au directeur du tournoi. Les résultats deviennent officiels après parution dans le Courrier des Echecs.

Article 13
RÈGLEMENT DE L'ÉPREUVE

Les autres règles applicables sont celles qui régissent les tournois intérieurs de l'A.J.E.C., au moment du lancement des éliminatoires du tournoi. Elles seront strictement appliquées.

Article 14 – LITIGES

Ils seront réglés par le directeur du tournoi qui consultera éventuellement les arbitres. Les décisions prises seront sans appel. La participation au tournoi implique l'acceptation de cette règle sans laquelle aucune compétition n'est possible.

Article 15 – PARTIES

Toutes les parties jouées sont prises en

compte pour le classement A.J.E.C des membres de l'association. Elles sont la propriété de l'A.J.E.C ainsi que des joueurs qui les ont disputées : lesdits joueurs et l'A.J.E.C pourront en disposer librement.

Article 16
CLASSEMENTS ET PRIX

L'épreuve aura deux classements, deux vainqueurs et deux séries égales de prix. La liste exacte des prix sera publiée dans le Courrier des Echecs avant le départ de l'épreuve.

Les deux premiers prix de chaque classement ne seront pas cumulables.

LA LISTE DES PRIX

La liste des prix sera déterminée en fonction du nombre des engagés, donc des moyens dont l'A.J.E.C. disposera pour ce faire.

Depuis certaines expériences dont le moins qu'on puisse dire est qu'elles s'avèrent négatives, la règle en vigueur à l'A.J.E.C. est de doter les tournois de prix en nature (livres, trophées, cadeaux, etc.) et non pas en espèces. Ce tournoi ne dérogera pas à la règle, même si le nombre des engagés nous permet de le doter de très beaux prix, ce que nous tendrons à réaliser.

MEMORIAL JACQUES JAUDRAN

LES INSCRIPTIONS SONT OUVERTES !
ET REÇUES PAR

PAUL GAMBINI, 20253 BARBAGGIO

du 1^{er} juin au 30 septembre 2000

Pour tous renseignements, fournir une enveloppe timbrée et libellée à votre adresse pour le retour.

Tarifs : Membres de l'A.J.E.C : 75 francs
Non membres : 150 francs

Il est possible de s'inscrire par Email à l'adresse suivante :

pgambini@free.fr

l'inscription par E-Mail ne devenant effective qu'à réception du titre de paiement par P. Gambini.

NOS PARTIES

A.J.E.C. 11^e INTER-REGIONAL, 1998 DEFENSE ALEKHINE - B04

Jean-Daniel BERTRAND

Mathias GUIDONI

1.e4 ♖f6

Je venais d'acquérir un livre sur cette ouverture et décidai de le tester tout de suite... Je n'allais pas être déçu !

2.e5 ♗d5 3.d4 d6 4.♗f3 ♗c6

C'est le coup noir le plus ambitieux mais aussi le plus risqué.

5.c4 ♗b6 6.e6 fxe6 7.♗g5

7.h4 est l'autre terme de l'alternative.

7...e5 8.d5 ♗d4 9.♗d3 g6

9...♗f5 est le seul coup mentionné dans ECO 2 : 10.♗xf5 ♗xf5 11.♗e3! ♖d7 12.g4 ♗xe3 13.fxe3 0-0-0 14.♗d2! ♖e8 15.♗e6 g5 16.a4±, Blatny-Horn, ♔ Groningen 1985, Inf. 41/(111).

10.♗xh7

Gratifié d'un ? dans le livre de Burgess, ce qui est à mon avis un peu exagéré. 10.h4 ♗g7 11.♗xh7 ♗f5 12.♗xf5 gxf5 13.♖h5+ ♗d7 14.♗e3 ♖e8 15.♖xe8+ ♖axe8 16.♗xd4 exd4 17.♗g5 ♗xc4 18.♗d2 ♗b6 19.♗e6 ♖eg8 0-1, Eichler-Horn, ♔ 1985.

10...♗f5 11.♗xf5

11.♗xf8 ♖xf8 12.♗e3 c5 13.dxc6 ♗xc6 14.♗xf5 gxf5 15.♖d3

11...gxf5

11...♗xf5 12.♗xf8 ♖xf8 13.♖g4 ♖f6 14.♗g5 ♖f7 15.0-0 ♗d4

12.♖h5+

12.♗xf8 ♖xf8 13.♗e3 ♖g8 14.♗xd4 exd4 15.0-0 ♗xc4 16.♖xd4

12...♖d7 13.♗e3 ♖e8

Ici s'arrêtent mes références avec la partie Rausch-Schlemmermeyer, ♔ Allemagne 1981 (0-1, 44 coups).

14.♗f6+

14.♖xe8+ ♖xe8 15.♗xf8+ ♖hxf8 16.♗a3 e6 17.0-0-0 ♗e2+ 18.♖b1

14...exf6 15.♖xh8 ♗c2+ 16.♖d2 ♗xe3 17.♖h7+!

Je n'ai pas envisagé ce simple coup qui est très fort. 17.fxe3 ♗xc4+ 18.♖e2 ♖g6 19.

♖h3 ♗xb2 20.♖f1 ♖d8 21.♖xf5=

17...♖d8

17...♖e7 18.♖xe7+ ♗xe7 19.♖xe3 ♗xc4+ 20.♖e2 ♗xb2 21.h4 ♖e8 et les Noirs ont des problèmes.

18.♖xe3 ♗xc4+ 19.♖d3 ♗xb2+

19...♖b5 20.♖xf5 ♗a3+ 21.♖e3 ♗c4+ 22.♖d3 peut mener à la nullité.

20.♖c2 ♗a4 21.♗c3

Les Blancs veulent simplifier et supprimer la seule pièce active des Noirs.

21...♗xc3

Quoi d'autre ?

22.♖xc3 f4 23.♖ab1 ♖b8

Certainement l'erreur fatale. 23...b6 aurait permis au Roi de se réfugier en b7.

24.g3 fxc3 25.hxc3 1-0

M. GUIDONI

A.J.E.C. 5030, 1999 DEFENSE SEMI-SLAVE VARIANTE ANTI-MERAN - D45

Philippe TESTARD Farid MAHROUG

1.d4 d5 2.c4 c6 3.♗f3 ♗f6 4.♗c3 e6 5.e3 ♗d6 6.♖c2

Jouable mais je m'attendais à 6.♗d3 ♗bd7 7.e4 dxe4 8.♗xe4 ♗xe4 9.♗xe4.

6...0-0 7.b3 dxc4N 8.bxc4 c5

Un coup naturel qui libère la case c6 pour le Cavalier tout en attaquant le Pion d4.

9.♗e2

9.d5 à mon sens est plus fort : 9...♗a6 10.♗b2 ♗b4 11.♖b3 exd5 12.♗xd5 ♗fxd5 13.cxd5 ♗f5=.

9...♗c6 10.0-0 b6

La position est égale mais j'ai quand même une petite préférence pour les Noirs.

11.♖d1 cxd4 12.exd4 ♗b7 13.♗g5 h6 14.♗xf6?!

Cet échange douteux simplifie le jeu et va profiter aux Noirs qui sont mieux développés. Il aurait mieux valu maintenir le clouage par 14.♗h4.

14...♖xf6 15.♗e4 ♖e7 16.♗xd6 ♖xd6 17.♖ac1 ♖fd8

Les Noirs ont un net avantage. Toutes

leurs pièces coopèrent harmonieusement et contrôlent bien le centre.

18. ♖e4 ♜ac8

La dernière pièce noire entre en jeu. Personnellement, à ce stade, je ne me voyais plus perdre, ce qui ne veut pas dire que ma position est gagnante !

19. c5

Quoi d'autre ? C'est le seul coup actif car sur 19. ♜c3 ♖a5 et les Blancs sont sur la défensive.

19... bxc5 20. dxc5 ♖c7

Le Pion blanc isolé est très faible.

21. ♗d3 ♜f8 22. ♖a4

Il est difficile de trouver un plan.

22... ♖a5!

Provoquant l'échange des Dames et simplifiant la position pour les Noirs avec un avantage incontestable.

23. ♖xa5 ♖xa5

Les Blancs sont désormais condamnés à défendre.

24. ♗e2 ♜xd1+

Toujours dans la même optique : simplifier la position.

25. ♗xd1 ♗d5

Quel plaisir d'avoir un Fou au milieu de l'échiquier.

26. ♖e5

Quoi d'autre ?

26... ♜e7!

Le Roi noir se prépare à participer à la finale.

27. f4 f6 28. ♖d3 ♜b8!

Contrôlant la colonne ouverte et préparant une percée.

29. ♜f2 g5 30. g3 ♖c6

Préparant la poussée e5.

31. a3?

Perd un temps. 31. ♗f3!? est meilleur 31... ♖d7 32. ♗xd5 exd5 33. fxc5 hxc5=.

31... e5 32. fxe5 fxe5 33. ♜e3 a5 34. a4?!

34. ♗f3!? était encore jouable.

34... e4 35. ♖f2 ♜b4!!

La Tour noire vient occuper la case affaiblie par le 34^e coup des Blancs, l'étau se resserre.

36. ♖g4 h5 37. ♖h6 g4 38. ♖f5+ ♜f6

39. ♖d6 ♜e5

Le Roi noir est idéalement placé pour la finale.

40. ♖b5 ♜b2

Il faut exploiter les cases faibles.

41. ♜c2 ♜xc2 42. ♗xc2 ♖b4!! 43. ♗b1 ♖a6 44. ♖c3 ♖xc5 45. ♖xd5 ♜xd5 46. ♗a2+ ♜e5 47. ♗b1 ♖xa4 48. ♗xe4 ♖c5!! 0-1

J'avais envisagé la suite 49. ♗g6 a4 50. ♜d2 ♖e4+! 51. ♜c2 ♖xg3!! 52. hxc3 h4!! 53. gxh4 g3 et le Pion g va à Dame 54. ♗e8 g2 55. ♗xa4 g1♖.

F. MAHROUG

A.J.E.C. 5030, 1999

DEFENSE SLAVE - D19

Farid MAHROUG Bernard GODINOT

1. d4 d5 2. ♖f3 ♖f6 3. c4 c6 4. ♖c3 dxc4 5. a4 ♗f5 6. e3

6. ♖e5 et 6. ♖h4 sont d'autres possibilités.

6... e6 7. ♗xc4 ♗b4 8. 0-0 0-0 9. ♜e2 ♖e4 10. ♗d3

Ou 10. ♖h4 ♗g6 11. ♖xg6 hxg6 12. ♜c2 ♖d7 13. ♜d1±.

10... ♖xc3 11. bxc3 ♗xd3 12. ♜xd3 ♗e7

Je pense que les échanges favorisent les Blancs.

13. e4

Pour contrôler le centre.

13... ♖d7

Développant la dernière pièce. Mais 13... ♜c7!? empêchant le coup suivant était meilleur.

14. ♗f4!

Le Fou Dame blanc est idéalement placé.

14... ♖f6 15. ♜fb1

Lançant l'assaut à l'aile Dame.

15... b6 16. a5! b5

Le Pion est imprenable, sinon il suit 16... bxa5 17. ♖e5 ♜c8 18. ♜xa5 c5 19. ♜ba1 cxd4 20. cxd4 ♜b7 21. f3±.

17. a6

Interdisant la case b7 aux pièces noires.

17... ♖h5 18. ♗d2 f6??

Je m'attendais à 18... ♖f6 19. e5 ♖e8 (19... ♖d5 20. c4! ♖c7 21. ♗a5! ♜d7 22. ♗xc7 ♜xc7 23. cxb5 cxb5 24. ♜xb5±) 20. c4±.

19.g4

La partie pouvait s'arrêter là.

19...♗f4 20.♙xf4 g5 21.♙g3 ♖b6
22.c4!! 1-0

22...b4 (22...♞ac8 23.♖b3 ♜f7 24.e5 h6
25.♗d3 f5 26.gxf5 exf5 27.d5+-) 23.c5
♗d8 24.♖c4 ♗d7 25.♞xb4+-.

F. MAHROUG

A.J.E.C. 5030, 1999

PARTIE ESPAGNOLE - C78

Jean-Michel WERBROUCK

Philippe TESTARD

1.e4 e5 2.♗f3 ♗c6 3.♙b5 a6 4.♙a4
♗f6 5.0-0 b5 6.♙b3 ♙b7 7.♞e1

7.c3 est une façon saine de traiter ce début, les Noirs doivent alors faire face à de nombreuses difficultés et il fallut tout le talent de Beliavsky et toute la préparation de son secondant Mikhalchishin pour maintenir difficilement l'égalité dans cette variante aiguë : 7...♗xe4 8.d4 ♗a5 9.♙c2 exd4 10.♗xd4 c5 11.♗f5 d5!? 12.♗d2 g6 (12...♗d7!?) 13.♗g3 ♗xg3?! (♠ 13...f5!?) 14.fxg3! ♙e7 (14...♙g7 15.♞e1+ ♜f8 16.♗f3∞) 15.♗f3 d4 16.♙h6! ♗c4 17.cxd4 cxd4 18.♙b3!±, Acs-Beliavsky, ♠ Hongrie 1978 (18.♗xd4 ♖b6∞).

7...d6

Cette erreur de notation va m'entraîner dans une partie échevelée. Le coup souhaité était 7...♙c5.

8.♗g5

La partie ressemble à une Défense des Deux Cavaliers, ce qui explique la réponse noire.

8...d5 9.exd5 ♗d4

Ce Cavalier me semble mieux placé ici qu'en a5 car il empêche un développement agressif de la Dame blanche.

10.♞xe5+ ♙e7 11.d6 ♖xd6 12.♗xf7
12.♙xf7+? ♜f8.

12...♖c6

En prenant des Pions, les Blancs négligent leur développement et permettent aux Noirs d'instaurer de fortes menaces.

13.♞g5

13.♙d5 ♗xd5 14.♗xh8 ♗f6±.

13...♗e4

13...h6!? 14.♗xh8 hxg5±.

14.♙d5!

Si 14.♞xg7 ♖f6 15.♗xh8 ♖xg7 et les Blancs sont dans une grande détresse, il peut suivre : 16.♖h5+ ♜f8 17.d3 ♗f6 18.♖f7+ ♖xf7 19.♗xf7 ♗xb3 20.axb3 ♜xf7±; ou 14.♗xh8? ♗xg5 15.♖g4 (15.f3?? ♗dxg3+) 15...♗g3+!! 16.♖h1 ♗xb3 17.axb3 ♖xc2 18.gxf3 ♖xc1+ 19.♜g2 ♖xb2+.

14...♖f6!

L'activité des Noirs est indiscutable et les quatre pièces blanches sur la première rangée se demandent ce qu'elles sont venues faire dans cette galère !

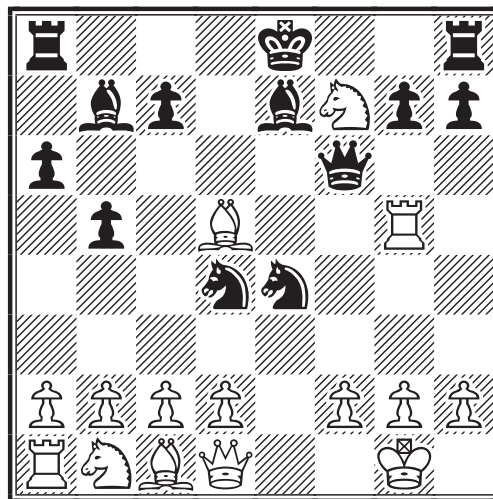

15.♙xb7?!

15.♗xh8!? ♖xf2+ 16.♖h1 ♙xd5 17.♞xd5 ♖f6 (ou 17...♗e2!?, l'idée étant bien entendu de placer ♗g3+ avec une nulle ou une extraction du Roi blanc 18. d3 ♗2g3+ 19.hxg3 ♗xg3+ 20.♖h2 ♗f1+ 21.♖h1 ♗g3+=) 18.♜g1 ♙d6 (18...♖f2+ 19.♖h1 ♖f6=):

A) 19.♗c3 ♙xh2+ 20.♖xh2 ♖f4+ 21.♜g1 ♖f2+ 22.♖h1 ♖h4+=;

B) 19.♞xd6?! ♖f2+ (19...♗xd6 20.♗c3 0-0-0 21.d3 ♞xh8 22.♙e3±) 20.♖h1 cxd6 21.♗c3 ♗xc3 22.dxc3 ♗xc2±;

C) 19.♖e1 0-0-0! 20.♖xe4? (20.d3! ♗xc2 21.♙g5 ♙c5+ 22.♞xc5 ♖d4+ 23.♙e3 ♗xe3 24.♞xc7+ ♜xc7 25.♖c3+ ♖b7 26.♗d2 ♗c2+ 27.♖xd4 ♗xd4 28.♗g6 hxg6 29.♞e1 semble gagnant pour les Blancs) 20...♞f8 21.♖e1 ♖h4!!-+.

15...♖xf2+ 16.♖h1 0-0!

J'avais ce coup en tête depuis un moment. Toutes les pièces noires collaborent et sont menaçantes.

17.♙xe4?

17.♙xa8 ♗xg5 18.♗c3 ♞xf7 19.♙e4 ♗ge6

20. ♖g1 ♗c5, ou 20... ♖f8!?, me semble un choix raisonnable.

17... ♗xg5 18. ♗xa8 ♖e8 0-1

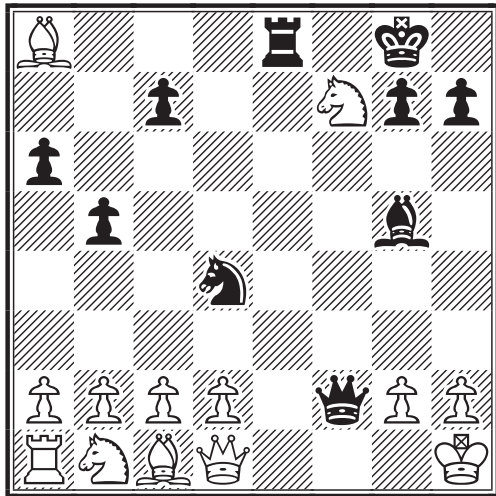

Le tableau final illustre le problème constant des Blancs : le développement. La faiblesse de la première rangée, type Gambit Marshall donne des possibilités amusantes ! La donnée abstraite "développement" doit être comprise comme la première étape vers la coordination des pièces, en harmonie avec un plan cohérent. Trop souvent on voit des joueurs sortir leurs pièces, histoire de faire quelque chose. Par ailleurs ce qui distingue un bon joueur d'un autre plus faible, c'est sa maîtrise du milieu de partie issue d'une bonne compréhension des objectifs et surtout du potentiel de chaque début.

Ph. TESTARD

COUPE DE FRANCE 99/2T/06 DEBUT RETI - A04

Stéphane FAURE Grégory ANTON

1. ♗f3

Une invitation à jouer le Début Réti : 1...d5 2.c4)...

1...f5

... dont les Noirs ne veulent pas.

2.b3

Les Blancs évitent d'entrer dans une Hollandaise par 2.d4.

2... ♗f6 3. ♗b2

Les Blancs tiennent fermement la case e5.

3...e6 4.g3 d5 5. ♗g2 ♗e7 6.0-0 0-0 7.d3 ♗c6

Abandonnant le schéma Stonewall en W pour tenter de reprendre la case e5.

8. ♗bd2

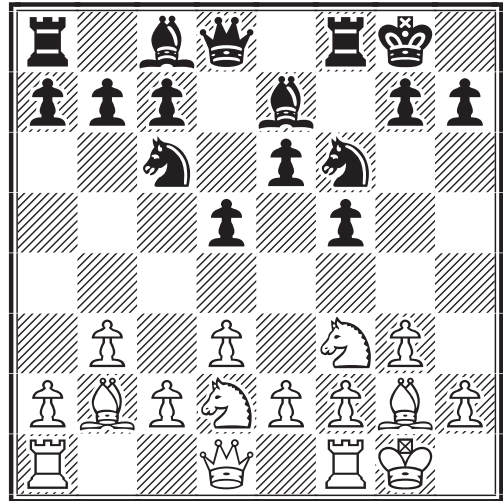

8... ♗g4!?

Poursuivant un double objectif :

a) préparer la poussée e5

b) dégager la colonne f.

9.e4?!

A l'analyse, Faure estime cette poussée prématurée et préfère le plan e3 suivi de c4, en plaçant les Tours sur les colonnes c et d avec pression sur l'aile Dame.

9.h3! ♗h6 10.e4± d'après moi, par exemple : 10...fxe4 11.dxe4 ♗f6 12.e5 ♗e7 avec un Fou c8 spectateur.

9... ♗f6 10. ♗xf6 ♖xf6 11.c4 dxe4 12.dxe4

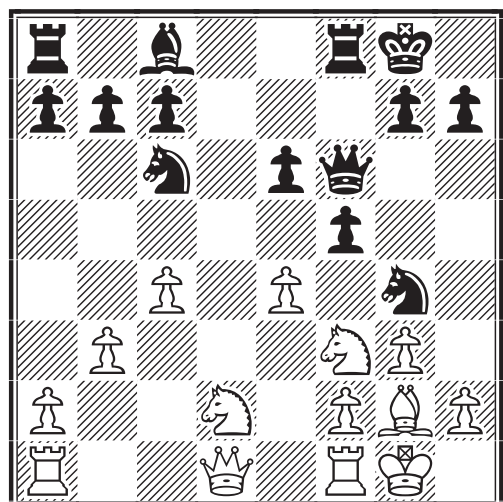

12...e5

Nous y voilà ! Maintenant le Fou c8 participe à l'action et les Noirs, qui ont aussi un point d'appui en d4 pour leur Cavalier, semblent avoir égalisé.

13.h3

13.exf5!? avec l'idée d'attaquer le Pion e isolé.

13...♘h6 14.♚e2 f4

Maintenant la bataille pour le contrôle de la colonne d s'engage.

15.♖ad1 ♕e6 16.♘b1 ♖ad8

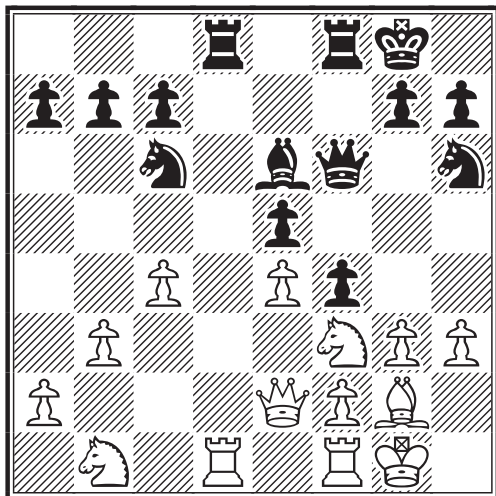

17.♘c3?!

Probablement prématuré. 17.♖xd8! ♖xd8 18.♘c3 sans craindre maintenant 18...♘d4 19.♘xd4 ♖xd4 (19...exd4? 20.♘d5±) 20.♘b5∞.

17...♖xd1!

17...♘d4 était moins précis, par exemple : 18.♘xd4 exd4 19.e5 et les Blancs bougent encore.

18.♖xd1

18.♚xd1 est jugé préférable par... Fritz qui propose la suite 18...♘f7 19.♘d5 ♚h6 20.g4 ♖d8 21.b4∞ ♘xb4?! 22.♘xe5 ♘xd5 23.♘xf7 ♕xf7 24.exd5±.

18...♘d4 19.♘xd4 exd4

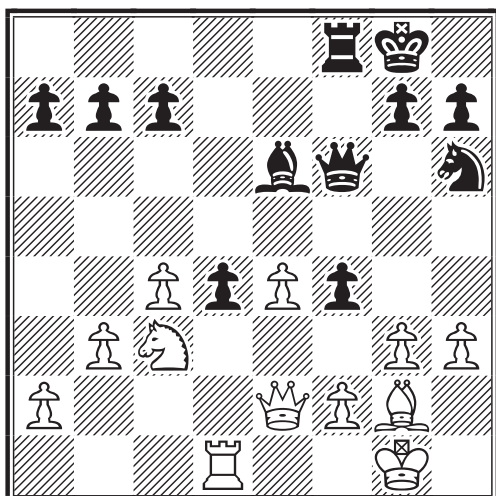

20.♘b5

Sacrifiant le Fou pour trois Pions. 20.♘d5?? ♕xd5 21.e5 f3-+. 20.e5! était le coup juste : 20...♚g5! (20...♚f7? 21.♘e4 f3 22.♕xf3 ♚xf3 23.♚xf3 ♖xf3 24.♘g5 +-) 21.♘b5=.

20...f3 21.♕xf3 ♚xf3 22.♚xf3 ♖xf3 23.♚g2 ♖f7

Presque forcé, sinon 23...♘xc7± etc.

24.♖xd4

24.♘xd4? ♖d7±.

24...g5

Un coup nécessaire :

a) pour gêner la majorité blanche sur l'aile Roi

b) pour "donner de l'air" au Roi.

25.♖d8+

25.♘xa7!? c6 26.♖d6∞.

25...♚g7 26.♘xa7 c6

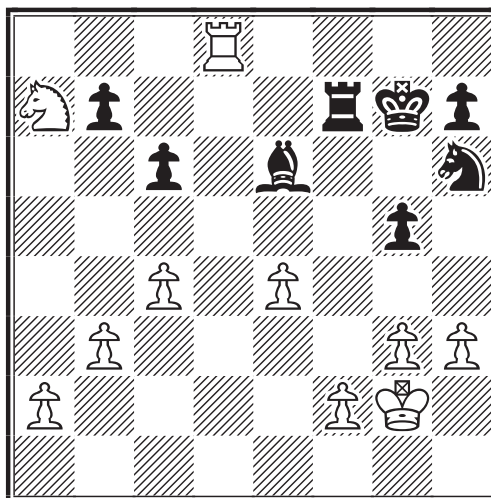

27.a4?!

27.♘c8 semble moins risqué, forçant l'échange et surtout évitant l'enfermement du Cavalier, par exemple : 27...♕xc8 28.♖xc8∞.

27...♖f8 28.♖d6?

28.♖xf8 était plus résistant 28...♚xf8 29.a5 ♕d7! (29...c5? 30.♘b5=) 30.f4 gxf4 31.gxf4 c5±.

28...♚f7

Menace maintenant le gain du Cavalier par 29...♖a8 et, plus fort encore, 29...♚e7 donc :

29.♘xc6 bxc6 30.♖xc6 ♖b8 31.♖c7+ ♚f6! 0-1

Les Blancs abandonnent après ce dernier sacrifice de Pion au vu des variantes suivantes :

a) 32.♞xh7 ♖f7 (*enferme la Tour blanche et gagne tranquillement tous les Pions de l'aile Dame*),

b) 32.a5 ♞xb3 33.a6 ♞a3 34.a7 ♞e5 35.f3 ♞a2+ suivi de ♞xh3.

Certainement, l'une des clés de la position est, au sortir de l'ouverture, le contrôle de la case e5, que les Blancs auraient pu conserver par 9.h3!

G. ANTON

A.J.E.C. 5033, 1999
PARTIE ANGLAISE - A29

Dominique DELORME

Philippe GIRARDOT

1.c4 e5 2.♖c3 ♖f6 3.g3 ♞b4 4.♖f3 ♖c6 5.♞g2 0-0 6.♖d5 ♞c5 7.d3

Les Blancs jouent plus souvent 7.e3 pour éviter le coup simplificateur 7...♖d4 et dans certaines variantes jouer d2-d4 en un coup.

7...h6

Plus ambitieux que 7...♖xd5 8.cxd5 ♖d4.

8.0-0 d6 9.a3 a5

9...a6 est possible aussi. Les avis divergent sur la valeur de ces deux coups. Dans des positions similaires Christophe Léotard semble préférer a6 alors que Karpov a déjà joué a5 contre Lautier dans la première partie de leur match de Linarès en 1994 : 1.c4 e5 2.♖c3 ♖f6 3.♖f3 ♖c6 4.g3 ♞b4 5.♖d5 ♞c5 6.♞g2 d6 7.0-0 0-0 8.e3 ♞g4 9.h3 ♞h5 10.d3 a5 11.a3 ♞a7 12.♖c3 ♞e8 13.♞c2 ♖d7 14.♞b1 ♖e7 15.b4 axb4 16.axb4 c6 17.♞b3 ♞g6 18.♞d1 h6 19.♖h4 ♞h7 20.♖e4 ♞b8 21.♞a3 ♖f8 22.b5 ♖e6 23.♞a1 ♞d7 24.♖c3 ♞c7 25.d4 exd4 26.exd4 ♖g5 27.♞h2 ♞a5 28.♞b2 ♞xc3 29.♞xc3 ♞e4 30.f3 ♞h7 31.♞xa8 ♞xa8 32.♞e1 d5 33.bxc6 bxc6 34.♞b4 dxc4 35.♞xc4 ♖d5 36.f4 ♖e6 37.♞d2 ♞e8 38.♖f3 f6 39.♞c1 ♞e4 40.♞xc6 ♞xc6 41.♞xc6 ♖dxf4 42.♞d6 ♖xg2 43.♞xg2 ♖c7 44.♞f2 ♞a8 45.♞e3 ♖b5 46.♞b6 ♖c3 47.♞b3 ♖d1+ 48.♞e2 ♞d5 49.♞d3 ♞c4 0-1.

On peut dire que le Pion en a5 est fragile mais il gêne le jeu naturel des Blancs commençant par b4, ainsi les Noirs sont plus en mesure de lutter pour l'initiative.

10.e3 ♞g4 11.h3 ♞h5 12.♞c2

Préparer un rapide b4 par 12.♞b1 est intéressant.

12...♞a7 13.b3?!

Maintenant que le Fou est hors de portée des ruptures d4 et b4, il fallait prendre une décision avec le Cavalier d5 : 13.♖c3! ou 13.♖xf6+. A présent les Noirs ont de bonnes perspectives à l'aile Roi alors qu'à l'aile Dame, les Blancs n'ont que le Pion a5 comme cible réelle.

13...♖xd5 14.cxd5 ♖e7 15.♖d2 f5 16.♖c4

Quelques variantes pour rendre compte de l'initiative des Noirs à l'aile Roi :

16.♖b1 f4 17.exf4 exf4 18.♞xf4 ♞xf4 19.gxf4 ♖g6 20.♖c3 ♖xf4 21.♖e4 ♞b6 22.♞fe1 ♞h4±;

16.♞b2 f4 17.gxf4 exf4 18.e4 f3 19.♞c3 ♖f5!! 20.♞xf3 (20.exf5? ♞g5-+) 20...♞d4 21.♞c2 ♞h4

A) 22.exf5 ♞xf3 23.♖xf3 ♞g3+! 24.♞h1 ♞xf3+ 25.♞h2 (25.♞g1 ♞g3+ 26.♞h1 ♞xh3+ 27.♞g1 ♞xf5 28.♞d2 ♞g4+ 29.♞h2 ♞h5#) 25...♞f4+ 26.♞g2 ♞xf5-+;

B) 22.♞g2 ♞xf2+! 23.♞xf2 ♞xf2+! (23...♖e3 24.♖f3 ♞xf3 25.♞d2 ♞xf2 26.♞xf2 ♞xf2+ 27.♞xf2 ♖d1+-+) 24.♞xf2 ♖d4+ 25.♖f3 ♖xc2 26.♞c1 ♞f7 27.♞xc2 ♞af8 28.♞e1 ♞xf3 29.♞xf3 ♞xf3 30.♞xc7 ♞f1+ 31.♞d2 ♞8f2+ 32.♞c3 ♞b1-+;

C) 22.♞xh5 ♞g3+ 23.♞h1 ♞xh3+ 24.♞g1 ♖h4-+.

Ici j'ai envisagé 16...♞f7, 16...f4 et 16...c6 pour finalement retenir :

16...b6?

Un coup laid et, comme souvent dans ce cas, très mauvais. D'ailleurs, il y a une phrase qui facilite l'évaluation de ce type de coup : « Quand vous jouez un coup peu esthétique, assurez-vous qu'il soit gagnant ! »

16...f4!

A) 17.♖xa5

A1) 17...fxe3! (*le coup que j'ai manqué n'envisagant que 17.♞xe3*) 18.fxe3 ♞xf1+ 19.♞xf1 ♖f5 20.g4 (20.♖xb7 ♞g5 21.♞g1 ♖xe3 22.♞xe3 ♞xe3+ 23.♞h2 ♞d4 24.♞f1 ♞e2 25.♞c1 e4!±) 20...♖xe3+ 21.♞xe3 ♞xe3 22.gxh5 ♞d4 23.♞a2 ♞h4-+;

A2) 17...♞xe3?! 18.♖xb7 ♞b8 19.fxe3 ♞xb7 20.exf4 ♖xd5 21.♞h2±;

B) 17.exf4 ♞d4 18.♞b1 b5 19.♖b2 exf4 20.♞xf4 et ici Fritz préfère les Blancs sans voir l'évident : 20...♞xf4! 21.gxf4

♖g6 22.♖d2 ♖h4 23.♞fe1 ♗f3 24.♗xf3
 ♖g3+ 25.♞f1 ♞xf3 26.♞e4 ♞h1+
 27.♞e2 ♞xb1 28.♞xd4 ♞e8+ 29.♞e4
 ♞xe4+ 30.dxe4 ♞xe4+-;

16...♗f7 est le coup de Fritz... qui est bien
 quelconque ! 17.♗xa5 ♞b8 18.♗b2 c6
 19.b4 ♗xd5∞.

17.♗b2 ♞h8 18.♖c3

Ce n'est seulement qu'ici que j'ai réalisé
 que mon verrou en e5 allait sauter et que
 le Roi noir était en grand danger.

18...♖d7

Encore le mieux pensais-je, mais à l'ana-
 lyse Fritz a trouvé la contre-attaque sui-
 vante. 18...♗f7!? 19.♗xe5 (19.e4 b5 20.
 ♗xe5 dxe5 21.♞xe5 ♞g8 22.♞f4 ♞h7 ♞
 23.♞ac1 ♗b6 24.♗e5) 19...dxe5 20.♞xe5
 ♞g8 21.d6 (21.♞f4 ♞h7 22.d6 ♞xd6)
 21...♞xd6 22.♗xa8 ♞xe5 23.♗xe5
 ♞xa8 24.♗xc7 ♗xb3 25.♞fc1 ♞c8 26.
 ♗d6 ♗c6∞.

19.♞ac1

Je craignais 19.f4 mais ici aussi 19...♗f7
 amènerait un jeu peu clair.

19...♗g6 20.♞fe1

20.f3? (Δ g4) 20...b5!

20...♞f7

D'ici la Tour protège à la fois c7, g7 et f5.

21.f4

21.a4!?

21...exf4

21...♞e8!? ; 21...b5? 22.fxe5.

22.exf4

22.gxf4? b5 23.♗xa5 ♗xf4.

22...♗f8

22...b5+ était ma première intention mais
 après 23.♗e3, la Dame blanche pourrait
 venir en c6, après quoi l'aile Dame serait
 menacée, par exemple 23...♗b6 24.d4 a4
 25.b4 ♞e8 26.♞c6! ♞xc6 27.dxc6 ♞fe7
 28.♞f2 suivi de 29.♗f1.

**23.♞h2 ♞e8 24.♞xe8 ♞xe8 25.♞e1
 ♞e7**

Après cette faute les Blancs jouent et
 gagnent de fort belle façon dans toutes les
 variantes. 25...♞d7 26.♞d4!?± ; 25...♞d8!?

(diagramme colonne suivante)

26.♗e3! ♞f7

• 26...♞d7 27.♗xf5 ♞xe1 28.♗xg7 ♞c1
 29.♞xc1+-;

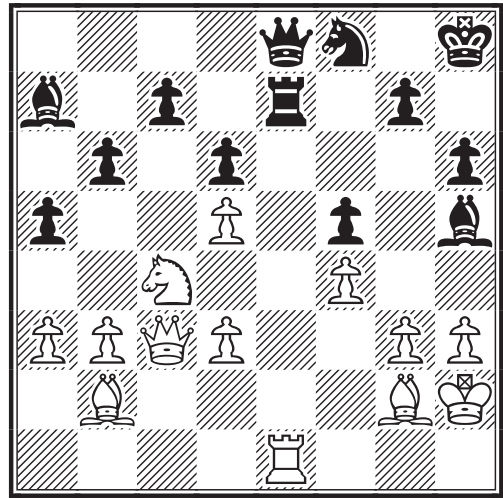

• 26...♗g6 27.♗xf5! ♗xf5 28.♞xg7+!
 ♞xg7 29.♞xe8 ♞g8 30.♗xg7 ♞xg7 31.
 ♞a8+-;

• 26...♞f7 27.♗xf5 ♞d7 28.♗xh6 ♞f6 29.
 ♞xf6! gxf6 30.♗xf6+ ♞h7 31.♞e7+-.

27.♗xf5! ♞xe1 28.♗xg7 ♞e2

28...♞e5 29.♗xh5 ♞xh5 30.fxe5 dxe5
 31.♞xc7 ♗g6 32.♞xa7 ♞e2 33.♞b8+
 ♞h7 34.♞c7+; 28...♞h7 29.♞xe1.

29.♗xh5+

Largement suffisant mais il y avait aussi
 le très joli 29.♗f5+! ♞h7 30.♞h8+ ♞g6
 31.♗h4#.

29...♞h7 30.♞h8+

Ou 30.♗f6+

A) 30...♞g7 31.♗g4+ ♞g6 32.f5+! ♞g5
 (32...♞xf5 33.♗xh6+) 33.♞c1+ ♞xf5
 34.♞f4+ ♞g6 35.♞xh6+ ♞f5 36.♗e3+
 ♞xe3 37.g4#;

B) 30...♞g6 31.♞h1+-.

30...♞g6 31.♗f6 ♞xg2+

Forcé.

**32.♞xg2 ♞xd5+ 33.♞h2 ♞xd3 34.
 ♞g7+ ♞f5 35.♞g4+! ♞e4 36.f5+ ♞e3
 37.♗f4 1-0**

37...♞c2+ 38.♗g2+-.

Ph. GIRARDOT

ILS ONT DIT !...

– Vous avez gagné sur une gaffe,
 c'est injuste !

Barbato-Nicolas Rometti
 (ancien président
 du Cercle Alekhine de Nice)

INTEGRALES

TOURNOI 5013, 1999

JE tiens à remercier tous les participants pour leur collaboration. Ce tournoi 5013 a vu un joli combat entre MM. Cabanna et Dupont qui terminent tous deux invaincus. M. Cabanna est qualifié pour le troisième tour de la Coupe de France. Aucune cuillère de bois n'est à décerner et seulement cinq nulles sont à recenser. Certaines parties sont particulièrement intéressantes. Je vous en laisse juges.

H. GERBAUD

GAMBIT BENKÖ - A59

Eric DUPONT Philippe BOBEL

1.d4 ♖f6 2.c4 c5 3.d5 b5 4.cxb5 a6
5.bxa6 ♗xa6 6.♗c3 d6 7.e4 ♗xf1
8.♞xf1 g6 9.g3 ♗g7 10.♞g2 0-0
11.♗f3 ♗bd7 12.♞e1 ♞a6 13.♗f4
♞a8 14.♞d2 ♗b6 15.b3 c4 16.♞ac1
♞c8 17.♗h6 cxb3 18.axb3 ♞a3 19.
♗d4 ♞b7 20.♗xg7 ♞xg7 21.♞g5
♗g8 22.♗cb5 ♞aa8 23.♞xc8 ♞xc8 24.♗f5+
♞f8 25.♗bxd6 exd6 26.♗xd6 ♞d7 27.♗xc8
♗xc8 28.♞f4 ♗ge7 29.♞c1 h5 30.♞c7 ½-½

DEFENSE BENONI - A70

Philippe BOBEL Stéphane FAURE

1.d4 ♗f6 2.c4 e6 3.♗f3 c5 4.d5 exd5 5.cxd5
d6 6.♗c3 g6 7.♗f4 a6 8.e4 b5 9.♞e2 ♞a7 10.
e5 ♞e7 11.♗e3 dxe5 12.♗xc5 e4 13.♗xe7
♗xe7 14.♗d2 0-0 15.g3 ♞e8 16.♗g2 ♗g4
17.♞e3 ♗bd7 18.♗b3 b4 19.♗e2 ♗xd5 20.
♞d2 ♗e5 21.0-0 ♗c4 22.♞c2 ♗de3 23.fxe3
♗xe3 24.♞d2 ♞xd2 25.♗xd2 ♗xg2 26.♞xg2
♗xe2 27.♞fe1 ♗b5 28.♗xe4 f5 29.♗d2 ♞f8
30.b3 ♞c8 31.♞ac1 ♞d8 32.♗c4 ♗f6 33.♞ed1
♞e8 34.♗d6 ♞e2+ 35.♞f3 ♞xh2 36.♗xb5
axb5 37.♞d7 ♗c3 38.♞a7 1-0

DEFENSE BENONI - A70

Daniel CABANNA Stéphane FAURE

1.d4 ♗f6 2.c4 e6 3.♗c3 c5 4.d5 exd5 5.cxd5
d6 6.e4 g6 7.♗f3 ♗g7 8.♗d3 0-0 9.h3 a6 10.
a4 ♗bd7 11.0-0 ♗h5 12.♗g5 ♗f6 13.♗e3 ♞e8
14.♞c2 g5 15.♞d2 h6 16.a5 ♗e5 17.♗e2 ♗g7
18.♗xe5 ♞xe5 19.♗d3 ♗e7 20.f4 gxf4 21.
♗xf4 ♗g5 22.♞f2 ♞e7 23.♗xg5 hxg5 24.e5
1-0

DEFENSE BENONI - A70

La concrétisation d'un avantage par le gain d'une pièce.

Eric DUPONT Stéphane FAURE

1.d4 ♗f6 2.c4 c5 3.d5 e6 4.♗c3 exd5 5.cxd5
d6 6.e4 g6 7.h3 ♗g7 8.♗f3 0-0 9.♗d3 a6
10.a4 ♗bd7 11.0-0 ♗h5 12.♗g5 ♗f6 13.♗e3
♞e8 14.♞d2 b6 15.♞ab1 ♞c7 16.♞fc1 ♞b8
17.b4 ♗e5 18.♗xe5 ♗xe5 19.♗e2 ♞a8 20.a5
bxa5 21.bxc5 dxc5 22.♞xc5 ♞d8 23.♞xa5
♞h4 24.d6 ♞f6 25.♞b6 ♗d7 26.g4 ♗f4 27.
♗xf4 1-0

✉ 5013, 1999	1	2	3	4	5	Pts
1. D. Cabanna	■	½ ½	1 1	1 1	1 1	7
2. E. Dupont	½ ½	■	½ ½	1 1	1 1	6
3. Ph. Bobel	0 0	½ ½	■	1 0	1 1	4
4. S. Faure	0 0	0 0	0 1	■	½ 0	1½
C. Bonnet	0 0	0 0	0 0	½ 1	■	1½

DEFENSE HOLLANDAISE - A89

Eric DUPONT Daniel CABANNA

1.d4 f5 2.c4 ♗f6 3.g3 g6 4.♗g2 ♗g7 5.♗f3
0-0 6.0-0 d6 7.♗c3 ♗c6 8.d5 ♗e5 9.♗xe5
dxe5 10.♞b3 h6 11.c5 ♞h8 12.♞d1 g5 13.♗d2
e4 14.♗e1 a6 15.♞ac1 ♞e8 16.d6 exd6 17.cxd6
cxd6 18.♞xd6 b5 19.♞cd1 ♞f7 20.♞xf7 ♞xf7
21.♗b1 ½-½

DEFENSE HOLLANDAISE - A96

Une jolie combinaison finale.

Philippe BOBEL Christian BONNET

1.d4 f5 2.c4 ♗f6 3.g3 e6 4.♗g2 ♗e7 5.♗f3
0-0 6.0-0 d6 7.♗c3 c6 8.♞c2 ♗bd7 9.e4 ♗xe4
10.♗xe4 fxe4 11.♞xe4 ♗f6 12.♞e2 ♞e8 13.
♗g5 ♗f8 14.♞e1 h6 15.♗e4 e5 16.d5 ♗xe4
17.♞xe4 ♗d7 18.♗f1 ♞e7 19.c5 ♞f7 20.♗c4
♞h8 21.cxd6 ♗xd6 22.dxc6 ♗xc6 23.♗d5
♗xd5 24.♞xd5 ♞f8 25.♗e3 b6 26.♞ad1 ♞d8
27.♞e4 ♞e7 28.♞d5 ♞f6 29.♞ed1 ♗c7 30.
♞xd8+ ♗xd8 31.♞a8 ♞f8 32.♞xa7 ♞f7 33.
♞xd8+ 1-0

DEFENSE ALEKHINE - B04

Une belle combinaison d'attaque.

Daniel CABANNA Christian BONNET

1.e4 ♗f6 2.e5 ♗d5 3.d4 d6 4.♗f3 dxe5 5.
♗xe5 ♞d6 6.♗c4 ♗e6 7.0-0 ♗c6 8.♗b5 ♗d7
9.♗xd7 ♞xd7 10.c4 ♗b6 11.d5 0-0-0 12.♞f3
♗xd5 13.♞d1 e6 14.♗c3 ♗c5 15.cxd5 exd5
16.♞xd5 ♞e7 17.♞f5+ 1-0

DEFENSE SICILIENNE - B22

Stéphane FAURE Eric DUPONT

1.e4 c5 2.c3 ♗f6 3.e5 ♗d5 4.d4 cxd4 5.♗f3
e6 6.cxd4 b6 7.♗d3 ♗b7 8.0-0 ♗b4 9.♗e2
♗e7 10.♗c3 0-0 11.♗f4 d6 12.♞a4 a6 13.
♗g3 dxe5 14.dxe5 b5 15.♞b3 ♗d7 16.♞fd1
♗d5 17.♗xd5 ♗xd5 18.♞e3 ♞b6 19.♞f4
♞ac8 20.♞g4 ♞c7 21.h4 ♞d8 22.h5 ♞c2 23.

h4 ♖xb2 24.♞xd5 exd5 25.♜f5 ♜f8 26.♜h4 ♞e8 27.♜e7+ ♞xe7 0-1

DEFENSE SICILIENNE - B24

Christian BONNET Stéphane FAURE

1.e4 c5 2.♜c3 ♜c6 3.g3 g6 4.♜g2 ♜g7 5.d3 e6 6.♜ge2 ♜ge7 7.0-0 0-0 8.♜e3 h6 9.♞d2 ♞h7 10.♜xc5 d6 11.♜e3 d5 12.exd5 exd5 13.d4 ♜a5 14.b3 ♜f5 15.♜f4 ♞c8 16.♞ac1 1-0

DEFENSE SICILIENNE - B33

Daniel CABANNA Philippe BOBEL

1.e4 c5 2.♜f3 ♜c6 3.d4 cxd4 4.♜xd4 ♜f6 5.♜c3 e5 6.♜db5 d6 7.♜g5 a6 8.♜a3 b5 9.♜xf6 gxf6 10.♜d5 f5 11.c3 ♜g7 12.exf5 ♜xf5 13.♜c2 ♜e6 14.a4 ♞b8 15.♜db4 ♜xb4 16.♜xb4 ♞b6 17.a5 ♞b7 18.♞xd6 ♞d8 19.♞xa6 ♞e4+ 20.♜e2 0-0 21.♞c6 ♞f4 22.0-0 ♞d2 23.♞xb5 ♞xb2 24.♜c6 ♞d2 25.♞xb2 ♞xb2 26.♜f3 f5 27.a6 e4 28.a7 ♞a8 29.♞fb1 ♜xc3 30.♞xb2 ♜xb2 31.♞b1 ♜d7 32.♞xb2 ♜xc6 33.♞b8+ ♞f7 34.♞xa8 ♜xa8 35.♜h5+ ♞e6 36.f4 1-0

DEFENSE SICILIENNE - B50

Comment créer un Pion passé.

Philippe BOBEL Daniel CABANNA

1.e4 c5 2.♜f3 d6 3.c3 ♜f6 4.♜e2 g6 5.0-0 ♜g7 6.♜b5+ ♜bd7 7.♞e1 0-0 8.d4 a6 9.♜f1 e5 10.♜a3 b5 11.dxe5 ♜xe5 12.♜xe5 dxe5 13.♜e3 ♞c7 14.f3 ♞d8 15.♞c2 ♜e6 16.♞f2 ♞ac8 17.♞ed1 ♞xd1 18.♞xd1 ♜xa2 19.♞d2 ♜b3 20.♜c2 c4 21.♞f2 ♜f8 22.♜b6 ♞c6 23.♞d2 a5 24.♜a1 a4 25.♜e3 b4 26.cxb4 ♜xb4 27.♜xb3 cxb3 28.♞d1 a3 29.bxa3 ♜xa3 30.♞d2 b2 31.♜h6 ♞b6+ 0-1

DEFENSE SICILIENNE - B50

Philippe BOBEL Eric DUPONT

1.e4 c5 2.♜f3 d6 3.c3 ♜f6 4.♜e2 ♜bd7 5.d3 b6 6.0-0 ♜b7 7.h3 g6 8.♜e3 ♞c7 9.c4 ♜g7 10.♜c3 a6 11.♜d2 ♞c8 12.f4 0-0 13.g4 ♜b8 14.g5 ♜fd7 15.♞f2 e6 16.♜f3 ♞ce8 17.♜f1 f6 18.f5 fxe6 19.fxe6 ♜xe6 20.♜xg5 ♜d4 21.♜e3 ♜xe3 22.♜xe3 d5 23.♞g2 d4 24.♜ed5 ♞d8 1/2-1/2

DEFENSE SICILIENNE - B78

Une belle attaque finale.

Stéphane FAURE Daniel CABANNA

1.e4 c5 2.♜f3 d6 3.d4 cxd4 4.♜xd4 ♜f6 5.♜c3 g6 6.f3 ♜g7 7.♜e3 0-0 8.♞d2 ♜c6 9.♜c4 ♜d7 10.0-0-0 ♞c8 11.♜b3 ♜e5 12.h4 h5 13.g4 ♜c4 14.♜xc4 ♞xc4 15.♜d5 ♜xd5 16.exd5 hxg4 17.h5 ♞a4 18.a3 ♞a5 19.♞h2 g5 20.h6 ♜f6 21.h7+ ♞h8 22.♞h6 ♞c8 23.♜xg5 ♜g7 24.♜xe7 ♞xa3 25.bxa3 ♞xa3+ 26.♞b1 ♞b4+ 27.♞c1 ♞xc2+ 28.♞xc2 ♜f5+ 0-1

DEFENSE SICILIENNE - B81

Daniel CABANNA Eric DUPONT

1.e4 c5 2.♜f3 d6 3.d4 cxd4 4.♜xd4 ♜f6 5.

♜c3 a6 6.♜e3 e6 7.g4 h6 8.f4 ♜c6 9.h3 ♞c7 10.♜g2 ♜a5 11.♞f3 b5 12.a3 ♜e7 13.♞d1 ♜b7 14.0-0 ♜c4 15.♜c1 ♞c8 16.♞f2 ♜xa3 17.g5 hxg5 18.fxe5 ♜d7 19.g6?! [une combinaison apparemment oubliée : 19.♞xf7+! ♞d8 20.♜xe6#] 19...♜f6 20.gxf7+ ♞xf7 21.bxa3 ♞xc3 22.e5 ♜xe5 23.♜xb7 ♞xh3 24.♞g2 ♞c3 25.♞xh3 ♞hxh3 26.♜xa6 ♞cg3+ 1/2-1/2

DEFENSE SICILIENNE - B84

Christian BONNET Daniel CABANNA

1.e4 c5 2.♜f3 d6 3.d4 cxd4 4.♜xd4 ♜f6 5.♜c3 a6 6.♜e2 e6 7.♜e3 ♞c7 8.♞d2 ♜c6 9.a4 ♜e7 10.0-0 0-0 11.♞ab1 ♜d7 12.f4 ♜a5 13.e5 dxe5 14.fxe5 ♜e8 15.♞d1 ♞xe5 16.♜f4 ♞c5 17.♜e3 ♞c7 18.♞d2 ♞c8 19.♞bd1 ♜d6 20.♜f3 ♜dc4 21.♞xd7 ♜xe3 22.♞h1 ♜xf1 23.♞xc7 ♞xc7 24.♞xf1 ♜a3 0-1

DEFENSE SICILIENNE - B84

Une attaque sur un flanc mal protégé.

Christian BONNET Eric DUPONT

1.e4 c5 2.♜f3 d6 3.d4 cxd4 4.♜xd4 ♜f6 5.♜c3 a6 6.♜e2 e6 7.♜e3 ♜e7 8.♞d2 ♜c6 9.f3 ♞c7 10.g4 ♜e5 11.g5 ♜fd7 12.h4 ♜b6 13.b3 d5 14.♜d1 dxe4 15.fxe4 0-0 16.♜f2 f5 17.gxf6 ♜xf6 18.♜g5 ♜g6 19.♞e3 e5 20.♜f3 ♜f4 21.0-0-0 ♜e6 22.♞dg1 a5 23.♜xf6 ♞xf6 24.♜g5 ♞c8 25.♜d1 ♜d7 26.♜f3 ♞c6 27.♜e1 ♞c3 28.♞d2 a4 29.♞b1 axb3 30.axb3 ♞a8 31.♜fd3 ♜bd5 0-1

DEFENSE FRANÇAISE - C12

Une longue manœuvre de dessin d'un tableau de mat final.

Stéphane FAURE Philippe BOBEL

1.e4 e6 2.d4 d5 3.♜c3 ♜f6 4.♜g5 ♜b4 5.e5 h6 6.♜d2 ♜xc3 7.bxc3 ♜e4 8.♞g4 g6 9.♜d3 ♜xd2 10.♞xd2 c5 11.♞e1 cxd4 12.cxd4 ♜c6

FAUT PAS SE GÉNÉ !

En 1974, le tournoi préolympique de Nice se déroulait dans la magnifique salle du comité des fêtes, promenade des Anglais !

Malheureusement pour les joueurs et arbitres, les parties ajournées avaient lieu dans un corridor où l'arbitre adjoint, le sympathique Gaspard Géné, devait sans cesse appuyer sur la minuterie du couloir quand la lumière s'éteignait... Dégoûté, le futur G.M.I. anglais, Anthony Miles, décida dès le lendemain de reprendre l'avion pour Londres.

(Les souvenirs de Jacques Negro...)

13.♖e3 ♘b4 14.♙xg6 fxc6 15.♗xg6+ ♕d7
 16.♗g7+ ♖c6 17.♖c3+ ♗b6 18.♖b3 ♗a5 19.
 ♘e2 ♗g5+ 20.♗xg5 hxc5 21.♖hb1 ♖xh2 22.
 ♖xb4 b6 23.♖4b3 ♗a6 24.♖g3 ♖h5 25.♖bb3
 ♙d7 26.♖bf3 ♖g8 27.♖f7 ♙e8 28.♖e7 ♖h6
 29.♖a3+ ♗b5 30.♖axa7 ♖h2 31.♖ec7 1-0

DEFENSE DES DEUX CAVALIERS - C55

Christian BONNET

Philippe BOBEL

1.e4 e5 2.♘f3 ♘c6 3.♙c4 ♘f6 4.0-0 ♙c5 5.
 ♘c3 d6 6.d3 h6 7.a3 ♙g4 8.b4 ♙d4 9.♙b2
 ♗d7 10.♖b1 a6 11.♗e2 0-0 12.♘d1 ♙xb2
 13.♖xb2 ♘d4 14.♘xd4 ♙xe2 15.♘xe2 b5 16.
 ♙a2 d5 17.♙xd5 ♘xd5 18.exd5 ♗xd5 19.♘e3
 ♗d7 20.♖d1 f5 21.c4 f4 22.♘d5 f3 23.♘g3
 ♖ab8 24.♖bd2 c6 25.♘e3 ♖bd8 26.c5 ♗d4
 27.♘e4 fxc2 28.♗xg2 a5 29.♘c2 ♗d7 30.bxa5
 ♗g4+ 31.♗h1 ♗f3+ 32.♗g1 ♖f4 33.♘e3 ♖a8
 34.♘g3 ♖xa5 35.h3 ♖xa3 36.♘g4 ♗d5 37.
 ♖e1 ♖xd3 38.♖xd3 ♗xd3 39.♘xe5 ♗d4 40.
 ♖e3 b4 0-1

PARTIE CATALANE - E06

Une attaque avec de grandes manœuvres et une belle centralisation de la Dame.

Eric DUPONT

Christian BONNET

1.d4 ♘f6 2.c4 e6 3.♘f3 b6 4.g3 ♙b7 5.♙g2
 ♙e7 6.0-0 0-0 7.♘c3 d5 8.♘e5 c6 9.e4 dxc4

10.♘xc4 ♘a6 11.♙e3 ♘c7 12.a4 c5 13.dxc5
 ♙xc5 14.♙xc5 bxc5 15.♗c2 ♖b8 16.♘b5 ♘xb5
 17.axb5 ♗d7 18.♖a5 ♙a8 19.♖d1 ♗c7 20.♖da1
 ♗d7 21.♖xa7 ♗xb5 22.e5 ♙xg2 23.exf6 ♗c6
 24.fxc7 ♖fd8 25.♘e5 ♗d5 26.♘xf7 ♖d7 27.
 ♘h6+ ♗xg7 28.♗c3+ ♗xh6 29.♖xd7 ♗xd7
 30.♗f6+ ♗h5 31.♗xg2 ♗d5+ 32.f3 ♗g5 33.
 ♗xe6 1-0

DEFENSE EST-INDIENNE - E90

Stéphane FAURE

Christian BONNET

1.♘f3 ♘f6 2.c4 g6 3.♘c3 ♙g7 4.e4 0-0 5.d4
 d6 6.h3 e5 7.d5 ♘a6 8.♙e3 ♘c5 9.♗c2 a5
 10.g4 ♘e8 11.0-0-0 a4 12.♙e2 b6 13.♗d2
 ♙d7 14.♙h6 ♗b8 15.h4 ♘f6 16.♙xg7 ♗xg7
 17.h5 ♖h8 18.♘h4 ♘fxe4 19.♘xe4 ♘xe4
 20.♗e3 ♘c5 21.f4 exf4 22.♗xf4 ♗d8 23.h6+
 ♗g8 24.♗d4 ♗g5+ 25.♗b1 ♗e5 26.♗xe5
 dxe5 27.g5 ♗f8 28.d6 ♗e8 29.♘f3 ♙f5+ 30.
 ♗c1 cxd6 31.♖xd6 ♘d7 32.♖e1 ♗e7 33.♖d5
 f6 34.gxf6+ ♗xf6 35.♙d3 ♙xd3 36.♖xd3
 ♖hd8 37.♖d6+ ♗e7 38.♖c6 ♖ac8 39.♘xe5
 ♘xe5 40.♖xe5+ ♗f7 41.♖xc8 ♖xc8 42.b3
 axb3 43.axb3 ♗f6 44.♖d5 ♗e6 45.♗b2 ♖c5
 46.♖d8 b5 47.cxb5 ♖xb5 48.♖h8 ♖b7 49.♖g8
 1/2-1/2

*
 * *

AJECTRA

DOMINIQUE THUILLIER

AJECTRA est un logiciel destiné aux membres de l'A.J.E.C. Il sert à connaître rapidement la position des joueurs rencontrés dans les différents tournois de l'Association. Une base de données comprenant tous les joueurs ayant disputé au moins un tournoi par correspondance permet des tris par ordre alphabétique, par CPA (capital-points A.J.E.C.) ou encore par numéro d'adhérent. La mise à jour se fait très facilement en s'appuyant sur le classement mensuel publié dans le Courrier des Echecs ou en consultant le site web de l'A.J.E.C.

Des statistiques simples permettent d'évaluer le niveau général des joueurs de l'A.J.E.C. On y trouve également l'adresse des différents responsables, le règlement intérieur, le règlement des tournois organisés par l'Association ainsi qu'un point rapide sur les tournois internationaux.

Ce logiciel en est à sa première version et sera distribué sous la forme *freeware*, libre de tout droit de copie. Il est évident que le programme lui-même ne peut faire l'objet d'aucune modification frauduleuse sous peine de poursuites judiciaires.

AJECTRA est compatible Windows 95/98/NT et 2000. Les disquettes d'installation sont fournies au format 2HD 1.44 Mo, formatées DOS. Elles sont donc incompatibles avec les systèmes MacIntosh à moins que leur possesseur dispose d'un logiciel de conversion DOS/MAC.

La participation aux frais d'expédition est de 5 timbres tarif rapide et les commandes doivent être adressées à l'ordre de :

Dominique Thuillier,
 804, rue du Maréchal-Lyautey,
 54200 Toul

ETUDE ET PERFECTIONNEMENT

JACQUES NEGRO – ARBITRE F.I.D.E.

VENISE 1971 GAMBIT EVANS - C51

Sergio MARIOTTI ITALIE
Svetozar GLIGORIC YOUGOSLAVIE

1.e4 e5 2.♗f3 ♘c6 3.♙c4 ♙c5 4.b4!?

Le célèbre Gambit Evans ! Ce sacrifice de Pion, imaginé par un officier de marine anglais à fait les beaux jours des échecs romantiques au même titre que le Gambit du Roi. Cette idée de dévier le Fou c5 pour gagner du temps dans l'occupation du centre est parfaitement correcte et son actuelle disparition des tournois de maîtres n'est due qu'à une question de mode.

4...♗xb4

Le refus du gambit par 4...♗b6 laisse quelque avantage aux Blancs après 5.a4 a6 6.♗c3.

5.c3 ♙a5

5...♙c5 est moins logique car les Blancs gagnent encore du temps par 6.d4. La meilleure suite semble être 5...♙e7 pour rendre le Pion après 6.d4 ♗a5 7.♙d3 d6=.

6.d4 exd4

QUESTION THEORIQUE

Si 6...d6 7.dxe5 ♗xe5 comment obtenir un avantage positionnel ? (3 points)

7.0-0 ♗b6

7...dxc3 donne aux Blancs une attaque décisive : 8.♖b3 ♖f6 9.e5 ♖g6 10.♗xc3 ♗ge7 11.♙a3→.

8.cxd4 d6 9.h3

Indispensable précaution pour maintenir le centre, ce coup évite le clouage du Cavalier par ♗c8-g4.

9...♗f6 10.♖e1 h6 11.♙a3 0-0 12.♗c3 ♖e8 13.♖c1

Une position très instructive. Les Blancs ont traité ce vieux début dans l'esprit positionnel moderne. Ils ont calmement terminé leur développement, confiants dans un avantage durable. En échange d'un Pion, ils ont placé leurs pièces très activement et leur domination du centre de l'échiquier condamne les Noirs à la passivité.

13...♗h7

Ou bien 13...a6 pour offrir au Fou b6 une case de fuite.

14.♖e3

En prévision de 14...♗g5 car maintenant il suivrait 15.♗xg5 et 16.♖g3 avec un "œil" sur le roque.

14...♗a5 15.♙d3 ♙e6 16.♖e2 ♗f8 17.♗a4

L'élimination du Fou b6 est un premier pas vers la domination de l'échiquier. L'échange d'un Cavalier contre un Fou est souvent favorable à l'attaquant.

17...♗g6 18.♗xb6 axb6 19.d5

Contrôle des cases noires et de la diagonale a1-h8 !

19...♙d7 20.♗b2 ♗f4 21.♖c2 c6

Après 21...♗xd3, les Noirs n'ont plus de couverture pour le roque menacé.

22.♖c3

Avec la menace 23.♖xg7#.

22...f6

Forcé.

23.dxc6 bxc6 24.♙f1 c5 25.♗h4

Les Noirs n'ont pu éviter un sérieux affaiblissement de leur roque et l'avantage positionnel des Blancs se transforme maintenant en attaque directe sur le Roi.

25...d5?

L'ouverture du jeu va mal tourner. 25...♗c6 était plus conséquent.

26.exd5 ♗xd5 27.♖xe8+ ♖xe8 28.♖g3 ♖e4

Et non 28...♗c6 29.♙c4 clouant le Cavalier d5.

29.♖d1 ♖e8 30.♙d3 ♖a4

QUESTION TACTIQUE

Pourquoi le Grand Maître Svetozar Gligoric renonce-t-il à 30...♖f4 qui semble meilleur ? (3 points)

31.♗h7+! ♖xh7

Pour ne pas perdre une pièce.

32.♖xd5 ♖e7

Il n'y a déjà plus de défense.

33.♙xf6! ♖e4

33...gxf6? 34.♔g6+ ♕h8 35.♗f5 et les Blancs gagnent dans toutes les variantes.

34.♗g6 ♖xg6

34...♖xd5 35.♗xe7 ♖f7 36.♖d3+!

35.♗xe7 ♗e6 36.♗d6 ♖f7 37.♗xb6 ♗c4 38.♗b7 ♗f5 39.♗c7 ♗g6 40.♗xc5 ♖f6 41.♗b4! 1-0

42.♗c3 est imparable.



L'ANALYSE

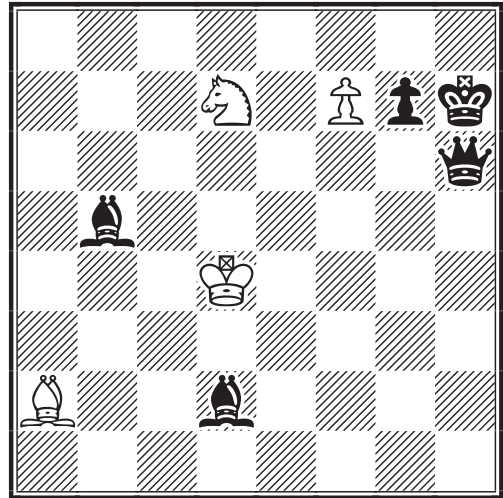

TRAIT AUX BLANCS

Les premiers pas d'un joueur d'échecs consistent à examiner quelques diagrammes de positions simples pour apprendre à calculer les variantes et admirer le déroulement de la partie. Combien de fois n'avons-nous pas laissé échapper le gain à cause d'une mauvaise analyse de la position ?

Ici, avec une Dame de moins, les Blancs ont abandonné. Après la partie on leur fit remarquer qu'il y avait en réalité un pat à portée de main ! A vous de jouer !

SOLUTIONS DU N° 496

Question tactique : 17...0-0-0 avec double attaque des Tours à l'aile Roi. En d4 la Dame empêche 17...0-0-0 car il suivrait 18.♖xa7 (3 points).

Question "l'art de combiner" : 26...♖e1+ 27.♗xe1 ♗xe1# (3 points).

MA CABANE...

1.♗g4 ♗f2 [1...♖d4 2.♗xg3 ♖c5 3.♗f4 ♖b5 4.g4 ♖xa5 5.h5 ♖xb6 6.g5 a5 7.g6 hxg6 8.hxg6 a4 9.g7 a3 10.g8♖+-] 2.♗h3 et, comme toujours en pareil cas, Georges siffle son air favori... 2...h5 Pat. Si 2...h6 3.h5 ♗g1 4.♗xg3 Pat.

JACQUES NEGRO RACONTE...

TIRE PAR LES CHEVEUX DU MAT

PAR déduction échiquéenne vous devez trouver un rapport (+ ou -) entre le métier ou la profession et... le vocabulaire des échecs ! Exemple : Maçon ? = Mur de pierre ou Stonewall.

- | | | |
|-----------------------|------------------------|--------------------------------|
| 1. Archéologue ...? | 12. Ecrivain | 23. Musicien |
| 2. Astrologue | 13. Esthéticien | 24. Peintre |
| 3. Berger | 14. Fossoyeur | 25. Playmate |
| 4. Boxeur | 15. Footballeur | 26. Poissonnier |
| 5. Chanteur | 16. Guillotineur | 27. Psychiatre |
| 6. Chercheur | 17. Horloger | 28. Restaurateur |
| 7. Coiffeur | 18. Instituteur | 29. Serrurier |
| 8. Cuisinier | 19. Mathématicien ..? | 30. Surveillant |
| 9. Danseur | 20. Météorologue ..? | 31. Tourier |
| 10. Dessinateur | 21. Menuisier | 32. Typographe |
| 11. Electricien | 22. Militaire | (solutions au prochain numéro) |

CURIOSITES ET ETUDES

JACQUES NEGRO - ARBITRE F.I.D.E.

DIAGRAMME N° 11

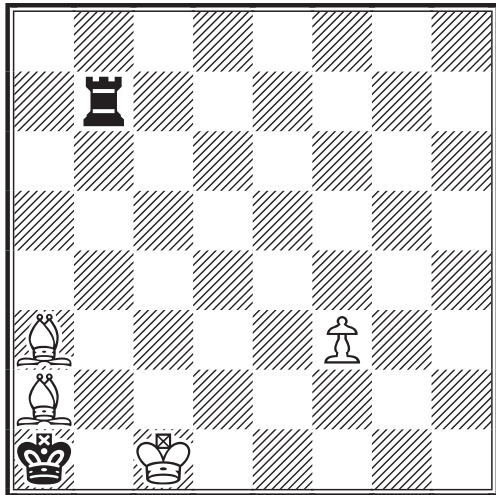

**LES BLANCS JOUENT
ET GAGNENT**
(10 points)

Note : Le Fou (?) doit se frayer un chemin vers la bonne case... pour offrir à son Roi la case e2.

LE PAT

Par... jeu de sa fantaisie,
Caïssa a donc ajouté,
A ce jeu de poésie,
Le charme de l'étrangeté.

SOLUTION DU PROBLEME N° 9

1. ♖e7! ♜g5+! 2. ♜d6 ♜f4+
3. ♜c5 ♜e3+ 4. ♜b4 ♜d2+
5. ♜xa3 ♜c1+ 6. ♜b4 ♜d2+
7. ♜c5 ♜e3+ 8. ♜d6 ♜f4+ 9. ♜e7
♜g5+ 10. ♜f8 ♜h6 11. ♜a8!!+-

Etude de W.A. Shinkman et O.
Wurzburg, Chess Weekly, 1909

(10 points)

QUES AQUO ?

(réponse page 203)



NOS TOURNOIS

CHAMPIONNAT DE FRANCE 1999

RESULTATS

50 De Lagontrie–Troffiguer	1/2-1/2
51 Bertola–Troffiguer	1/2-1/2
52 Bertuli–Hervet	0 - 1

CLASSEMENT PROVISOIRE

1 J.-C. Horchman (0)	9
2 G. Hervet (1)	7½
3 R. Roelens (0)	5½
4 L. Tinture (2)	4½
5 E. Ruch (5)	4
6 J. De Lagontrie (2)	4
O. Troffiguer (2)	4
8 C. Jean (1)	4
9 T. Bertola (4)	3
10 R. Bertuli (4)	2½
11 J.-M. Barré (4)	2
12 G. De Saint-Germain (3)	2

() Nombre de parties en cours.

CHAMPIONNAT DE FRANCE 2000

RESULTATS

6 Ruch–Coulombier	1 - 0
7 Cavril–Barré	1 - 0
8 Martenot–Barré	0 - 1
9 Martenot–Seydoux	0 - 1
10 Gorge–Tinture	1/2-1/2

TOURNOIS A CINQ JOUEURS

RESULTATS

☒ 5016, 1999	1	2	3	4	5	Pts
1. B. Vincent	■	1/2	1	1/2	1/2	1 1 6
2. M. Poupinel	1/2	0	■	1	1/2	1/2 1 5
L. Burnier	1/2	1/2	0	1/2	■	1/2 1 1 5
4. J.G. Le Duigou	1/2	0	1/2	1/2	1/2	0 ■ 1 1 4
5. H. Zouaoui	0	0	0	0	0	0 ■ 0

☒ 5005, 1999	1	2	3	4	5	Pts
1. S. Moussard	■	1	1	1/2	0	1 1 6½
2. F. Demoulin	0	0	■	0	1	1 1 5
T. Javelot	1/2	1	1	0	■	1 0 1/2 1 5
4. B. Godinot	0	0	0	0	1	■ 1 0 2
5. F. Blaszczyk	0	0	0	0	1/2	0 0 1 ■ 1½

M. Bernard Vincent est qualifié pour le prochain championnat de France ou pour le quatrième tour de la Coupe de France.

M. Serge Moussard est qualifié pour le deuxième tour de la Coupe de France.

NOUVEAUX TOURNOIS

5077 – niveau moyen : 1720
D. Hautcœur, S. Bernardet, J.-P. Babugeon, B. Godinot, J. Le Dessert.

5078 – niveau moyen : 1845
P. Guth, J.-F. Marcel, Y. Bouyt, M. Foessel, D. Moutardier.

5079 – niveau moyen : 2085
Ph. Bobel, F. Couturier, W. Fey, P. Lousteau, S. Kaszak.

5080 – niveau moyen : 1875
A. Fietkau, E. Dufour, S. Zajac, D. Dejonckheere, M. David.

5082 – niveau moyen : 1794
D. Germain, A. Roque, Ph. Voisin, R. Eliot, Ph. Armand.

5084 – niveau moyen : 1676
J.-P. Beillœil, S. Bernardet, R. Eliot, J.M. Antunes, L. Jacquier.



GRAND PRIX DU 50^e ANNIVERSAIRE DU COURRIER DES ECHECS

RESULTATS ET CLASSEMENTS PROVISOIRES

Demi-finale A – Mario Corinthios

Labbé–Van Damme 1/2-1/2

1. Caron 5/6 (qualifié pour la finale), 2. Van Damme 4/6, 3. Guidici 3½/5, 4. Labbe 1½/3, 5. Roelens 1½/6, 6. Bertuli et Valade 1/4.

Demi-finale B – Georges Bouquet

Galliot–Perrusset 1/2-1/2

1. Thimognier 4½/6, 2. Mary 4/6, 3. Perrusset 3/5, 4. Hostachy 2/3, 5. Galliot 2/5, 6. Schrader 2/6, 7. Dournes 1/2/5.

Demi-finale C – Jean-Pierre Le Charles

Landry–Chastanet 1 - 0

Classement final

1. Horchman 5½, 2. Sahl 4, 3. Landry 3½, 4. Muneret 3 (S.B. = 6,25, Perf = 1,08), 5. Bertrand 3 (S.B. = 6,25, Perf = -1,44), 6. Chastanet 2, 7. Verstraeten 0.

Demi-finale E – Jacques Lemaire
Curnillon–Bouchez 1/2-1/2

1. *Tinture et Venturini* 3/4, 3. *Follic* 2 1/2/5, 4. *Bouchez* 2/3, 5. *Curnillon* 1 1/2/5, 6. *Soulas* 1/5, N.C. *Andrianaho pas encore de résultat.*

Demi-finale G – Georges Renaud
Schaub–Matisson 1 - 0

1. *Schaub* 4 1/2/6, 2. *Perron* 3/5, 3. *Matisson* 2 1/2/4, 4. *Picard* 2 1/2/5, 5. *Henry* 2/4, 6. *Dolz* 1 1/2/4, 7. *Le Bled* 1/2/4.

COUPE DE FRANCE

RESULTATS

Premier tour – 99/1T
16. P. Depret–O. Neubauer 0 - 2
18. Ph. Bobel–P. Helena 1 1/2-1/2
23. M. Bert–L. Bonnal 2 - 0
36. L. Lamôle–P. Tran-Binh-Loc *1 - 1

Troisième tour :
99/3T

6. T. Dominici–J.-M. Follic 1/2-1 1/2

00/3T
6. M. Doudon–P. Thirion *1 - 1

Demi-finales
99/D
1. L. Chatelain–R. Roelens 1/2-1 1/2
2. M. Litique–J. Vedrunes 1/2-1 1/2

00/D
1. E. Schrader–M. Litique 1/2-1 1/2

* deux nulles

NOUVEAUX TOURNOIS

Premier tour - 00/1T
10. F. Célérier–J.-P. Babugeon
11. G. Bornarel–M. Prieto

12. D. Aubron–G. Bornarel
13. L. Bonnal–M. Dunat
14. L. Lamôle–P. Tran-Binh-Loc
15. L. Burnet–J. Kerdraon

Deuxième tour - 00/2T
8. Ph. Bobel–M. Bert
9. Ph. Bobel–G. Vuillemin
10. G. Vuillemin–O. Neubauer

Troisième tour - 00/3T
11. R. Santini–J. Audoubert
12. M. Doudon–P. Thirion
13. J.-M. Follic–T. Dominici

Quatrième tour - 00/4T
3. P. Le Bled–J.-M. Follic

Finale - 00/F
1. J. Vedrunes–R. Roelens

TOURNOIS THEMATIQUES

Le tournoi **TH/00/02** (Sicilienne) a été lancé le 1^{er} avril avec seulement deux joueurs : S. Moussard et P. Lemaire.

Suite du programme 2000 :

TH/00/04 – Défense Pirc : 1.e4 d6 2.d4 ♖f6 3.♗c3 g6. Début le 01/09/2000, limite d'inscription 01/08/2000.

TH/00/05 – Gambit Dame : 1.d4 d5 2.c4 e6 3.♗c3 ♗f6. Début le 01/11/2000, limite d'inscription 01/10/2000.

Le programme 2001 est en préparation et comportera cinq ou six thèmes. Les avis, critiques (positives) et suggestions sont toujours les bienvenus. Lors de l'inscription merci de m'envoyer un timbre à 3 F seul sans enveloppe.

G. GAMANT

(solution du problème de la page 201)

PRIX DU CONCOURS 2000

CLASSEMENT GENERAL

- 1^{er} Coupe offerte par Nice-Echecs
- 2 au 6^e Médaille de la ville de Nice
- 7 au 26^e Porte-clés de la ville de Nice
- 1^{er} A.J.E.C. Coupe A.J.E.C. (licence avant l'an 2000)
- 1^{re} féminine Coupe Nice-Echecs

Tous les autres participants recevront une revue "niçoise"

L'ACTIVITE INTERNATIONALE

XV^E CHAMPIONNAT DU MONDE

CLASSEMENT PROVISOIRE

1	A. Poulsen (2)	10
2	J.J. Van Oosterom (2)	9 ½
3	G.J. Timmerman (3)	9 ½
4	G. Gottardi (3)	9
5	M. Prizant (1)	6 ½
6	V. Maes (5)	6 ½
7	J. Barlow (6)	5 ½
8	F. Finocchiaro (7)	5 ½
9	D. A. Kilgour (4)	5
10	J. Vitomskis (5)	4
11	A.V. Sychev (7)	3
12	J.J. Carleton (3)	2 ½
13	V. Gefenas (7)	2
14	R.A.Cayford (4)	1 ½
15	D.P. Reynolds (7)	1
16	V.V. Tomkovitch (12)	0

C.D.E.

() Nombre de parties en cours.

XXIV^E CHAMPIONNAT DU MONDE

Le 30 mars 2000 ont débuté les ½ finales du XXIV^e championnat du monde par voie postale. Celui-ci comporte 12 sections de 11 joueurs chacune, soit 132 personnes appartenant à 44 nations. Seuls les 2 premiers de chaque section seront qualifiés pour les ¾ de finale. Toutes les sections sont de catégorie VII (norme de G.M.I. = 8 points, norme de M.I. = 6 points).

Nos représentants A.J.E.C. retenus pour cette compétition majeure sont les suivants :

- section 7 : Brice Boissel, M.I., 2621 Elo
- section 8 : Manuel Menetrier, 2511 Elo
- section 11 : Jean-Olivier Leconte, M.I., 2445 Elo
- section 12 : Stéphane Goerlinger, M.I., 2487 Elo

Bonne chance à ces joueurs français dans leur long parcours vers le titre suprême !

TOURNOIS INDIVIDUELS

RESULTATS

WT/M/649 – 1. K.H. Hallier GER 4, 2. S.P. Erofeev RUS, H. Schiffner GER 3½, 4. A.K. Ringsborg DEN 3, **5. U. Meyer GER**, **F. Weyand FRA 2½**, 7. P. Schulze GER 2.

WT/M/728 – 1. J. Svensson SVE, W. Mehlhorn GER 5, 3. H. Gnirk GER 4, 4. D. Mostowik POL 3, **5. P. Belluire FRA 2½**, 6. R. Battistini ITA 1, 7. S. Zivic YUG ½.

WT/M/731 – 1. A. Blum GER 5, 2. U. Hünerfauth GER, M. Mozny CZE 4, 4. C. Bornugli ITA 3½, **5. B. Baroin FRA 2½**, 6. W. Weiss GER 2, 7. T. Lanz NLD 0.

WT/M/735 – **1. W. Sebagh FRA 5**, 2. J. Bastian GER 4½, 3. I. Wsciubiak POL 4, 4. R. Maruhn GER 3½, 5. M. V. Hayden USA, K. Vins CZE 2, J. Riis SVE 0.

WT/H/GT/52 – 1. K. De Smet BEL 11½, 2. J. Svanda CZE 11, 3. M. Erdogdu ENG 8½, **4. P. Bobel FRA 8**, 5. C. Posthoof GER 7½, 6. A. Zhdanov RUS 6½, 7. A. Pawlicz POL, P. Tibbert ENG, 9. M. Marchant CAN, R. Stapinski POL, R. Fengsrud NOR 4½, 12. R. Masek CZE 1½, 13. L. Porath GER 0 (abandon), N. M. Godunov RUS et H. Fauth GER décédés.

WT/H/GT/55 - 1. J. Vaindl CZE 9½, 2. M. Wunderlich GER 9, 3. M. Peczkowski POL 8½, 4. V.E. Demian CAN 8, 5. E. 't Jong NLD et R. Hofer OST 7½, 7. A. Dearnley ENG et F. Bending GER 6½, 9. A. Winkler GER 6, 10. A. Justesen DEN, K. Kristensen NOR et A. Van Meggelen NLD 3, **13. R. Pach FRA 0** (deux joueurs ont abandonné).

WT/H/930 - 1. R. Hildner GER 5½, 2. P. Angelini ITA et B.W. Hoyer GER 4, 4. H. Anda NOR 3½, 5. A.J. Zeppa USA 3, **6. A. Giraudet FRA 1**,

WT/I/1326 - 1. S. Welbhoff GER 2½, 2. T.V. Philipps WLS 2, **3. L. Armand FRA 1½**.

Sigles utilisés : ALG Algérie, ARG Argentine, AUS Australie, BEL Belgique, BRS Brésil, CAN Canada, CRO Croatie, CZE Rép. Tchèque, DEN Danemark, ENG Angleterre, ESP Espagne, EST Estonie, FIN Finlande, FRA France, GER Allemagne, GRC Grèce, GUA Guatemala, HUN Hongrie, IND Inde, IRL Irlande, ISD Islande, ISR Israël, ITA Italie, JPN Japon, LAT Lettonie, LUX Luxembourg, MLT Malte, MRC Maroc, NLD Pays-Bas, NOR Norvège, OST Autriche, POL Pologne, POR Portugal, QTR Qatar, RIN Thaïlande, RUS Russie, SCO Ecosse, SLK Slovaquie, SLO Slovénie, SVE Suède, SWZ Suisse, UKR Ukraine, URU Uruguay, WLS Pays de Galles, YUG Yougoslavie.

WT/I/1430 - 1. A. Pielka GER 5½, 2. D. Vaindlová CZE 5, 3. **M. Doudon** FRA 4, 4. S. Crowdy ENG 3½, 5. Dj. Van Speljbroeck NLD 2, 6. G. de Souza Baptista BRS 1, 7. F. Al-Boainain ALG 0.

WT/II/GT/36 – 1. **S. Picard** FRA 13½, 2. P. Schwan GER 12½, 3. C.K. Tanis NLD 11½, 4. C. Perez-Rubio ESP 11, 5. L. Laudati ITA 9½, 6. **P. Berenguer** FRA, J.T. De Rijk NLD, E.O. Ruhle GER 8, 9. J. Carra ger 7, 10. S. Bartl CZE 5, 11. H.G. Schwerdtfeger GER 4, 12. / 13. S. Lamn USA, H. Bogott GER 3, 14. M. Evangelisti ITA 1, 15. W. Wagner GER 0.

WT/II/926 – 1. **M. Lefebvre** FRA 5, 2. J. Junghans GER, J.M. Oroquieta ARG 4½, 4. A. Goulty ENG 3½, 5. G.H. Sommeling NLD 2½, 6. H. Cornelius GER 1, 7. R. Banci ITA 0.

WT/II/931 - 1. J.U. Harenberg GER 5, 2. K.D. Weiser GER 4½, 3. F. Pohl GER 4, 4. **P. Brisson** FRA 3½, 5. E. Åsten FIN 3, 6. K.P. Jernberg NOR 1, 7. W. Griffin USA 0.

TH3/98/2 – 1. H. Kuiphof NLD 9, 2. **B. Dieu** FRA 7, 3. S. De Jong NLD 5½, 4. B. Wyder SWZ 5, 6. D. Weiss GER 3, 6. A. Aasum NOR ½.

ANNONCE ET APPEL A CANDIDATURES POUR LE
64^E CHAMPIONNAT D'EUROPE
INDIVIDUEL, DEMI-FINALE

L'ICCF, zone 1 (Europe), organise le 64^e championnat d'Europe individuel, par voie postale, qui se déroulera en deux étapes : la ½ finale et la finale. Le droit de participer à cette compétition majeure obéit aux paragraphes 9 et 10 des règles de tournois du Bureau des tournois européens :

9.2. Ainsi peuvent être candidats les joueurs qui ont validé leur qualification de la manière suivante :

10.1. joueur ayant gagné un tournoi EU/M/GT (ceci correspond à l'ancienne structure de l'ICCF : tournois européens de classe M, 15 joueurs ; la nouvelle organisation à 11 joueurs n'étant officiellement effective qu'à partir du 01/01/2000) ;

10.2. joueur ayant terminé deux fois 2^e dans des tournois EU/M/GT, dans les dix dernières années (1991-2000) ;

10.3. joueur qui a terminé 2^e dans un tournoi EU/M/GT et 1^{er} dans un tournoi EU/M (7 participants), dans les dix dernières années ;

10.4. joueur qui a gagné deux tournois EU/M dans les dix dernières années ;

10.5. tout participant à un championnat européen dans lequel il a réalisé au moins 60 % des points possibles, mais qui ne s'est pas qualifié pour des ¾ de finale d'un championnat du monde individuel.

Selon l'article 9.1., chaque fédération européenne membre de l'ICCF a le droit de présenter un joueur sans les qualifications précitées (le "joker").

Chaque section des ½ finales comprendra entre 15 et 17 joueurs. Les deux premiers de chaque section se qualifieront pour la finale. Démarrage prévu de la compétition : janvier 2001.

Tout candidat de l'A.J.E.C. devra, outre ses coordonnées personnelles, son classement et toute référence échiquéenne qu'il jugera utile, préciser : le type et le numéro du (des) tournoi EU qui lui permet de postuler et les dates dudit tournoi. Date limite d'inscription :

16 SEPTEMBRE 2000

Les candidatures doivent être adressées à :

Denis ROZIER,

Responsable des rencontres officielles par équipes ICCF/A.J.E.C.

Les Guichards, Maison Porta, 38410 Vaulnaveys Le Haut

☐ lasker38@hotmail.com

NOUVEAUX TOURNOIS

EU/M/1259	Yann Lemieux
EU/H/1308	Christian Bonnet
EU/H/1309	Sébastien Leblanc
EU/H/1310	Jean-François Rabouan
WT/H/1005	Philippe Pansier
WT/H/1006	Patrick Speisser
WT/H/1007	Philippe Bobel
WT/0/11	Jean-Pierre Bedu

WT/0/16 Pascal Brisson

COUPE LATINE V

Le capitaine français P. Verdier nous informe que ce tournoi arrive à sa fin. Quelques parties sont à l'arbitrage et ne devraient pas changer l'ordre du tiercé de tête : 1^{er} Italie A, 2^e Italie B, 3^e France.

D. ROZIER

LE COURRIER DES LECTEURS

DOMINIQUE AUBRON

QUESTIONS D'ARCHIVAGE

En 1998, l'A.J.E.C. a mis en place un nouveau service : l'archivage de toutes les parties jouées au sein de l'Association. Une telle quantité à traiter pose à l'évidence quelques problèmes, comme en témoigne la lettre de M. Serge Dacquin :

Je me suis procuré la base de données A.J.E.C. L'idée de l'avoir faite est très bonne : pour nous, Ajécistes, nous pouvons enfin "étudier" nos adversaires d'un peu plus près. Pourtant, quand j'ai parcouru la base, quelque chose m'a choqué et je suis sûr de ne pas être le seul dans ce cas : il n'y a pas, ou très peu, de traces de mes parties. Seulement 4 y figurent sur les 120 que j'ai jouées ! J'ai participé ou participe aux tournois ou matches-défis suivants : 89P08, 4023/1, 90E18, 90/120 et 121, 4043/1, 3587, 91/71 et 72, France-Australie, France-Allemagne, France-USA, France-Canada, Nord-Pas de Calais 1993, 1994, 1995, 1996, 1997, 1998 préliminaires et finale, 12^e Inter-régional, 5007, 5037, 3616, 3617, 94/27 et 28, 1702/3, 3638, 2436, 98/45 et 46, 5041. Ceux qui ont participé à ces tournois avec moi ont été oubliés également. Ces tournois ont eu lieu, les parties existent. Pourquoi les avoir écartées alors que d'autres sont beaucoup trop citées ? Je joue actuellement 37 autres parties : si le service d'archives ne peut pas vous fournir ces parties, dans le souci d'améliorer la base de données, je peux vous transmettre les 120 que j'ai finies, les 37 autres suivant. J'en parlerai à mes adversaires qui en feront autant. Cela agrandirait la base, qui n'en serait que plus complète et plus intéressante, si toutefois des mises à jour ont été prévues. Sachez qu'en écrivant ces lignes, je ne cri-

tique en aucune façon le travail qui a été fait, mais je pense qu'une base de données d'échecs doit être la plus complète possible, ce n'est pas le cas de celle de l'A.J.E.C. et que toutes les parties jouées à l'A.J.E.C. méritent d'être connues, quel qu'en soit le niveau.

Voici maintenant la réponse de Laurent Tinture, qui est à l'origine de l'archivage et qui continue à s'y consacrer avec une ardeur d'autant plus remarquable qu'il travaille seul.

Les archives ne peuvent contenir que ce que leur responsable reçoit pour saisie ! Deux cas de figures expliquent l'absence de nombreuses parties dans les archives : d'une part les parties anciennes (enfin, avant la mise en place officielle de ces archives il y a deux ans) sont difficiles à récupérer car il faut contacter les joueurs individuellement, sans garantie de réussite ; d'autre part, depuis 1998, les directeurs de tournois, dans leur majorité, n'ont eu que faire de ce nouveau service et n'ont pas daigné expédier les feuilles de parties au responsable du secteur : seuls quatre d'entre eux ont respecté la procédure. Heureusement l'équipe actuelle semble avoir compris le sens des archives et tout le monde collabore au mieux de ses possibilités. Il manque à l'A.J.E.C. un "Guide du directeur de tournois"... C'est pourquoi j'ai dû passer quelques annonces et contacter des joueurs individuellement. Les membres de l'Association sont invités à me faire parvenir directement leurs parties terminées sous forme de copie (l'original devant être expédié au directeur de tournoi).

D'autre part, tout membre de l'A.J.E.C. ayant en sa possession des stocks de parties terminées (même anciennes, surtout

anciennes devrais-je dire !) doit me les faire parvenir.

L'archivage est un nouveau service qui se met en place progressivement. Il est pour l'instant en période de rodage, mais le travail déjà effectué est colossal. Mon souhait est d'arriver à l'exhaustivité le plus rapidement possible, mais cela demande la participation active de tous.

Merci à nos deux correspondants, qui nous permettent ainsi de "faire avancer le shmilblick"...

PARTIES THEMATIQUES (suite)

On se souvient que dans le Courrier des Echecs n° 493 de février 2000, M. Jean-Louis Jouy émettait la proposition d'instaurer une Coupe de France thématique en parallèle avec la Coupe de France "normale". Deux avis émanant de responsables de l'A.J.E.C. apportent des arguments contraires à cette proposition. D'abord M. Bernard Berriot, vice-président et directeur général des tournois :

Je ne comprends pas et surtout n'adhère pas, à la proposition de M. Jouy, car les tournois thématiques existent toujours et l'on y joue, sauf erreur, avec les deux couleurs. Quant à une éventuelle Coupe de France thématique, cela devient un non-sens dans notre organisation, qui a voulu se restructurer et surtout éviter ces dispersements à tout-va en fonction d'hypothétiques recherches. Les échecs par correspondance "à la carte" ne sont pas acceptables avec le nombre trop restreint de joueurs que compte l'A.J.E.C.

C'est ensuite, M. Georges Gamant, responsable des tournois thématiques, qui apporte des éléments d'ordre technique :

Il serait intéressant que M. Jouy développe son idée car, à première vue, le projet me semble irréaliste. Pourquoi ? C'est très simple.

*Lorsqu'on lance un tournoi, thématique ou autre, c'est pour désigner un vainqueur. Pour les tournois thématiques, avec le système actuel, quel que soit le nombre d'inscrits (nombre **toujours** inconnu au départ), le tournoi dure au maxi dix-huit mois avec moins de neuf joueurs et environ trois ans avec neuf inscrits et plus. La souplesse du système permet de mener correctement le tournoi.*

Avec des matches à deux joueurs (système coupe avec élimination), c'est plus compliqué. Il faut un nombre d'inscrits égal à deux, quatre, huit, seize, etc. Sinon il faut passer par un tour éliminatoire pour arriver à l'un de ces nombres ce qui fait débiter les exempts du premier tour avec un retard de dix-huit mois mini ! D'autre part, comment départager deux joueurs à égalité (un gain chacun ou deux nulles) ? Ces cas sont très fréquents. Je ne parle pas de la durée totale du tournoi ; avec les arbitrages, il faut deux ans par tour. Le système de l'actuelle Coupe de France (départs permanents) a trouvé la solution mais c'est inapplicable à des tournois thématiques.

On sent dans la proposition de M. Jouy le regret de la disparition des parties libres ou des tournois à trois joueurs. L'idée de défis thématiques serait intéressante mais il ne faudrait pas rechercher un vainqueur final. Mais comment faire s'il y a un nombre impair de demandes (un risque sur deux) pour un thème ? Le comité directeur ayant choisi de limiter le nombre de types de tournois, le souhait de M. Jouy a peu de chances d'aboutir.

LEXIQUE

Pour les amateurs du jeu international, nombreux à l'A.J.E.C., M. Luc Corbin formule une intéressante proposition :

Je propose une idée qui peut faire l'objet d'un projet auquel plusieurs ajécistes pourraient participer en fonction de leurs compétences. Tout joueur participant à des épreuves internationales rencontre quelquefois des difficultés de traduction, car tous les termes spécifiquement échiquéens ne sont pas forcément dans les dictionnaires classiques (exemple : gambit). De plus, la traduction à partir d'un tel dictionnaire peut entraîner des contresens (exemple : Fou se dit Evêque en anglais). Je liste ci-dessous quelques termes qui seraient à traduire :*

Echec, échec double, échec à la découverte, échec croisé, échec perpétuel, échec et mat, pat, abandon, adouber, aile, analyse, côté, attaque, défense, contre-attaque, avantage, avantage matériel, avantage positionnel, blitz, cases conjuguées, clouer une pièce, colonne, combinaison, coup, clouage, diagonale, échange, échéphile, ajéciste, prise, fourchette

gambit, ligne, mat étouffé, match, partie, milieu, centre, notation, roque, opposition, pénalité, pièce, Pions doublés, Pion isolé, Pion passé, prise en passant, qualité, contrôle, rangée, Roi dépouillé, sacrifice, tournoi, trait, traverse, variante, ouverture, début, Noirs, Blancs, échiquier, plateau, diagramme, cases, Roi, Dame, Tour, Fou, Cavalier, Pion, Partie Italienne, Partie Espagnole, Défense Sicilienne...

Cette liste d'une centaine de termes est très incomplète. Mais au fait, combien y a-t-il de termes spécifiquement échiqués ? 300, 500, 1 000 ? Sans oublier quelques formules de politesse qui seraient également appréciées pour la correspondance. Pour conclure, ce lexique pourrait faire l'objet d'un C.D.E. hors-série qui serait l'occasion de mieux faire connaître l'A.J.E.C.

** Pour info, la traduction de Fou est Bishop en anglais, Affiere en Italien, Alfil en espagnol, Laufer en allemand et Slon en russe.*

L'idée est certainement bonne, mais la mise en œuvre sans doute bien difficile à réaliser. Est-ce une raison pour ne pas y réfléchir ?

"Réfléchissant" à cette intéressante proposition tout en composant ce texte, je déclare que je suis partant pour contribuer à la réalisation de ce projet. Je peux par exemple me charger, avec ceux qui

voudront m'y aider de la traduction en anglais et espagnol. J'attends votre participation ami lecteur, pour les autres langues, sans bien sûr en exclure aucune, esperanto et niçois compris. De la même façon, j'invite ceux qui voudront bien compléter cette liste de termes à traduire à se manifester. P.R.-V.

DE QUELQUES ERREURS COURANTES...

Se référant à la petite histoire parue dans le Courrier des Échecs n° 492 (page 9) de janvier 2000, M. Fernand Cipriani nous apporte les précisions suivantes :

Puis-je placer un petit grain de sel... méditerranéen, sur la différence qu'il y a entre "erreur de notation" (EN) et "pièce touchée, pièce jouée" (PT) ?

EN : Concerne aussi bien la case départ que celle d'arrivée (quelquefois les deux).

PT : Seule, la case départ compte. De plus, dans le jeu "face à face, couteau sous la table", contrairement au nôtre par correspondance, un coup impossible (par exemple, placer le Roi en échec) doit être remplacé par un autre, possible, avec la même pièce. Exemple : un Fou noir étant en a6, si les Blancs jouent 1. ♖e1-e2 (qui est impossible), ils doivent reprendre ce coup en jouant impérativement leur Roi en d1, d2 ou f2.

Merci de ces précisions, toujours utiles à rappeler aux étourdis.

SOLUTIONS DES PROBLEMES DU NUMERO 496

n° 17 – **Otto Strerath** (Allemagne), Monitor (M-H), 1950.

Clé : 1. ♖b4! (blocus) 1... ♖c5/b5/a5/d7/d8, ♖c5 2. ♖c3#; 1... ♖d6 2. ♖c3/xd6#; 1... ♖xe5/♖f3/e3/xg4/h3/xg2 2. ♖xc4#; 1... ♖xe5 2. h8 ♖/♖#; 1... ♖a5/a1/c1, ♖xd3 2. ♖e4#

n° 18 – **Jean Oudot** (France), Aj-Skak, 1956.

Clé : 1. ♖a4! (blocus) 1... bxa4/b4 2. ♖c4#; 1... ♖xe6 2. ♖g6#; 1... ♖g6/d5/h5 2. ♖g5#; 1... ♖xd3+, ♖xd3 2. ♖xd3#; 1... ♖f3/e3/g4/g5/g6/g7/g8 2. ♖d5#; 1... ♖f2/xh2/g1 2. d4

n° 19 – **Jean Oudot** (France), Aj-Skak, 1956.

Clé : 1. ♖f6! [2. ♖a6#, ♖d4#] 1... ♖c7 2. ♖xc7/♖d4#; 1... ♖xf6/a1 ♖/a1 ♖ 2. ♖a6#; 1... ♖d6/♖xf6/♖xa5/xb5 2. ♖d4#; 1... e5/♖d5/♖h4 2. ♖d5, ♖a6#; 1... ♖e4+ 2. ♖xe4#; 1... ♖xd3 2. ♖a6/xd3#; 1... ♖xb4 2. axb4/♖xb4#

Essais : 1. ♖f6? ♖xa5!, 1. ♖é5? ♖b6!, 1. ♖g6? ♖xb5!, 1. ♖f5? ♖d6!, 1. ♖g6? ♖d6!, 1. ♖xh8? a1 ♖! ou a1 ♖!

n° 20 – **Alex Casa** (France), Europe-Echecs, 1^{er} Prix, 1968.

Clé : 1. ♖c3! [2. ♖b5#, ♖h8#] 1... ♖a4/a5/a6/a7/a8/xb4, ♖e4, ♖xc3, ♖d5/xd6 2. ♖h8#; 1... ♖xc3 2. ♖b5#; 1... ♖d3 2. ♖d8, ♖h8#; 1... ♖g1 2. ♖d8, ♖b5#

Essais : 1. ♖d4? ♖xb4!, 1. ♖d3? ♖a7!, 1. ♖ç2? ♖a7!, 1. ♖ç2? ♖a5!, 1. ♖d3? ♖a5!, 1. ♖xb1? ♖a7!

A.J.E.C.

ASSOCIATION DES JOUEURS D'ECHECS PAR CORRESPONDANCE
AFFILIEE A L'INTERNATIONAL CORRESPONDENCE CHESS FEDERATION
SIEGE SOCIAL : 3, RUE DES FOSSES, 03100 MONTLUÇON

COMITE DIRECTEUR

BERRIOT, BESSIS, BRIDIER, GAMANT, GAMBINI, GEIDER, HEIM, JOUAULT, MARY,
RUIZ-VIDAL, SALAÜN, SIMONET, TINTURE, VUILLEMIN

RESPONSABLES

• **Président** : P. MARY, 238 bis, avenue Pasteur, 49100 Angers, ☒ famille.mary@wanadoo.fr
• **Vice-présidents** : B. BERRIOT, 18, rue des Andiers, 02820 Saint-Erme et S.-A. BESSIS, 20, rue N.-Mascitti, 02600 Villers-Cotterets, ☒ stab6@wanadoo.fr • **Secrétaire** : D. SIMONET, 7, impasse des Fauvettes, 03100 Montluçon • **Trésorier** : G. VUILLEMIN, rue du Puech, 48000 Badaroux
• **Trésorier adjoint** : P. BRIDIER, 110, boulevard de Fraissinette, 42100 Saint-Etienne • **Contact Email** : F. GEIDER, 31, rue du Nord, appt 301, 72000 Le Mans, ☒ fgeider@club-internet.fr • **Adhésions** : J.-M. FOLLIC, 11, rue du Général-de-Gaulle, 56240 Plouay, ☒ jfollic@aol.com • **Délégué F.F.E.** : M. LE GARREC, 95, rue de l'Aber-Ildut, 29800 Landerneau, ☒ ajec.legarrec@wanadoo.fr • **Délégué à la propagande et coordinateur action information** : J. NEGRO, Nice-Matin (Echecs), 214, route de Grenoble, 06290 Nice Cedex 3, Tél/Fax 04.93.79.83.83+ du mardi au vendredi de 9 h à 12 h • **Classement** : P. MARY (adresse ci-dessus) • **Archives** : L. TINTURE, 1, place de la Poste, 48190 Le Bleymard, ☒ laurent.tinture@wanadoo.fr • **Arbitre national** : M. FEROU, 91, rue des Magnolias, 13300 Salon-de-Provence.

COMPETITIONS NATIONALES

• **Directeur général des tournois** : B. BERRIOT (adresse ci-dessus) • **Championnat de France** : B. JOUAULT, 6 bis, rue du Neubourg, 27000 Evreux, ☒ bruno.jouault@wanadoo.fr • **Tournois à 5 joueurs (8 parties)** : B. GALLIOU, 9, rue Etienne-Méhul, Bât. T1, 94220 Charenton-le-Pont, ☒ benoit.galliou1@libertysurf.fr • **Coupe de France** : B. HEIM, 13, rue de Saverne, 67700 Haegen • **Tournois thématiques** : G. GAMANT, 443, rue de Guergay, 22310 Plestin-les-Grèves • **Championnats régionaux et inter-régionaux** : J.-S. TROCHET, 1, avenue des Romains, 74000 Annecy, ☒ jstee@wanadoo.fr • **Grand Prix du 50^e Anniversaire du C.D.E. et Mémorial Jacques Jaudran** : P. GAMBINI, 20253 Barbaggio • Les adhérents de l'A.J.E.C. s'inscrivent directement auprès des directeurs concernés. Tous les tournois organisés par l'A.J.E.C. sont gratuits, fournir une enveloppe timbrée sans adresse lors de votre inscription. Pour recevoir la grille complète des résultats, joindre une enveloppe affranchie. A l'A.J.E.C. les parties se jouent par courrier postal. Il est possible cependant d'échanger ses coups par fax ou par Email, les directeurs de tournois se réservant la possibilité d'exiger un retour à la correspondance traditionnelle en cas de problème.

TOURNOIS INTERNATIONAUX

• **Délégué ICCF** : S.-A. BESSIS (adresse ci-dessus) • **Tournois individuels et Rencontres officielles par équipes** : D. ROZIER, Les Guichards, Maison Porta, 38410 Vaulnaveys-le-Haut, ☒ lasker38@hotmail.com • **Rencontres amicales par équipes** : S.-A. BESSIS (adresse ci-dessus) • **Droits d'inscription à l'ordre de l'A.J.E.C.** payables par chèque postal, bancaire ou mandat cash. Tournois à normes = 120 F, EU-7 joueurs et WT-7 joueurs = 40 F, EU-11 joueurs et WT-11 joueurs = 60 F, tournois thématiques = 40 F. • **Tournois Email internationaux** : F. GEIDER (adresse ci-dessus), tous renseignements concernant les tarifs et les modalités d'inscription peuvent être obtenus en consultant le site web de l'A.J.E.C.

MATERIEL ET FOURNITURES

• **Cartes de jeu** : Elles sont réservées aux adhérents. S'adresser à J. CHATENET, 43, route de Limoges, 19510 Masseret, en joignant le titre de paiement (chèque postal, bancaire ou mandat cash à l'ordre de l'A.J.E.C.). Cartes vertes pour les compétitions nationales ou cartes roses pour le jeu international 50 F les 150, 80 F les 300.

SITE WEB DE L'A.J.E.C. : <http://www.multimania.com/ajec/ajec.html>

MAGIE DU PROBLEME D'ECHECS

JACQUES NEGRO – ARBITRE F.I.D.E.

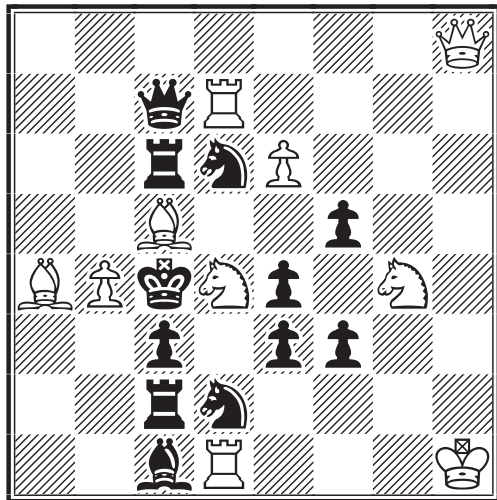

25

Les Blancs jouent
et font mat en deux coups
(2 points)

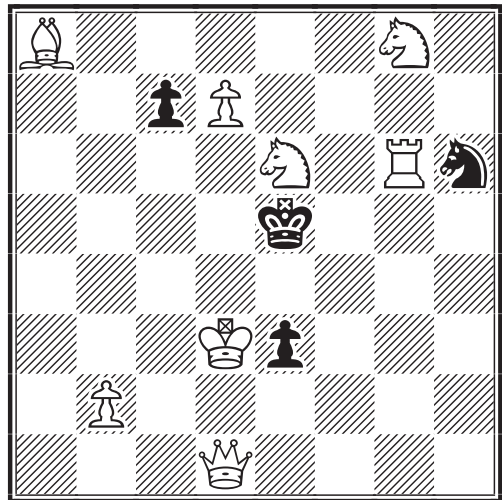

26

Les Blancs jouent
et font mat en deux coups
(2 points)

CONCOURS DE SOLUTIONS DE L'AN 2000

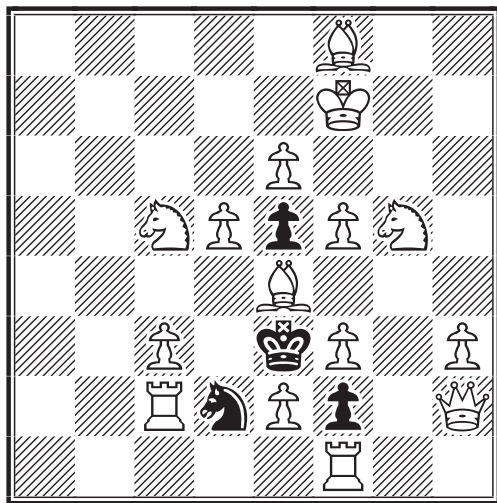

27

Les Blancs jouent
et font mat en deux coups
(2 points)

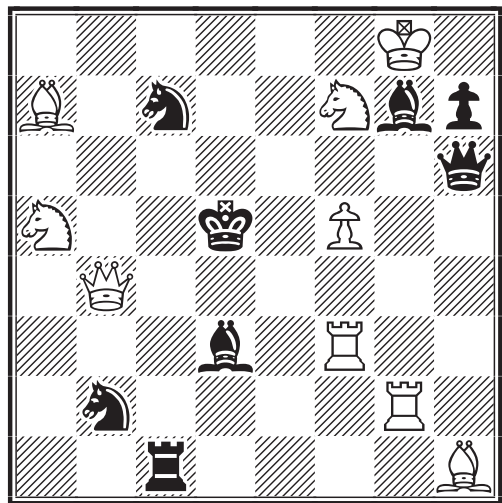

28

Les Blancs jouent
et font mat en deux coups
(2 points)

Envoyez vos solutions avant le 15 septembre 2000

Pendant toute la période du concours (de janvier à décembre 2000) nous vous proposons d'abonner au Courrier des Echecs vos amis, amies, clubs, etc. pour la modique somme de 100 F !! S'adresser à :

JACQUES NEGRO

Journal Nice-Matin, 06290 Nice Cedex

Le courrier des échecs

499
septembre 2000

REVUE MENSUELLE DU JEU D'ÉCHECS PAR CORRESPONDANCE



18 FRANCS

LE COURRIER DES ECHECS

REVUE MENSUELLE DU JEU D'ECHECS PAR CORRESPONDANCE

NUMERO 499 – SEPTEMBRE 2000

FONDEE EN 1947 PAR
GASTON BALBO

DIRECTEUR DE LA PUBLICATION
ET REDACTEUR EN CHEF
PIERRE RUIZ-VIDAL
335, rue de Vaugirard
75015 Paris

PRECEDENTS DIRECTEURS
GASTON BALBO
(1947-1973)
JACQUES JAUDRAN
(1973-1997)

REDACTEUR ADJOINT
JACQUES NEGRO

REDACTEUR ADJOINT ET CORRECTEUR
LAURENT TINTURE, MN

COLLABORATEURS
BERNARD DECALLONNE
GILLES GUIDICI
KENNETH GUNNELL
PASCAL HERB, MN
JEAN-OLIVIER LECONTE, MI
MICHEL LECROQ, GMI
CHRISTOPHE LEOTARD, MN
MARC MAUMEY
MANUEL MENETRIER, EXC
ERIC RUCH, MN
PHILIPPE TOMBETTE, MI

COURRIER DES LECTEURS
DOMINIQUE AUBRON
Echuffley, 61500 Essay

CHANGEMENT D'ADRESSE
(au plus tard le 10 pour
le C.D.E. du mois suivant,
joindre une enveloppe affranchie)
DANIEL SIMONET
7, impasse des Fauvettes,
03100 Montluçon

DEMANDE DE C.D.E. ANCIENS
JACK LE DESSERT
Le Bourg, 23600 Soumans

COMPOSITION ET MISE EN PAGE
LE COURRIER DES ECHECS

IMPRIME EN FRANCE
TOURON & FILS
Limoges-Feytiat
☎ 05 55 06 37 17
📧 touren.imprimerie@wanadoo.fr

COMMISSION PARITAIRE N° 70340

TARIFS 2000

Couplé cotisation A.J.E.C. et abonnement au C.D.E. : 220 F. Les adhérents reçoivent le C.D.E., ont accès aux tournois et figurent au classement.

Abonnement simple au C.D.E. : 200 F. Les abonnés reçoivent le C.D.E. mais n'ont accès ni aux tournois ni au classement. Cet abonnement assure le service mensuel du C.D.E. (sauf au mois d'août).

Cotisation A.J.E.C. : 150 F. Elle permet de participer aux tournois organisés par l'A.J.E.C. et de figurer au classement.

Etranger : couplé cotisation-abonnement 260 F, abonnement au C.D.E. 220 F, cotisation A.J.E.C. 150 F, supplément pour envoi du C.D.E. par avion 65 F.

Cotisations et abonnements sont valables du 1^{er} janvier au 31 décembre, les règlements se font par chèque postal, bancaire ou mandat cash.

NOUVEAUX ABONNES

JEAN-MARC FOLLIC

11, rue de Général-de-Gaulle, 56240 Plouay

✉ jfollic@aol.com

Les abonnements au C.D.E. reçus entre le 1^{er} janvier et le 30 septembre comptent pour l'année entière et donnent droit au service du C.D.E. à partir du premier numéro de l'année. Ceux reçus entre le 1^{er} octobre et le 31 décembre ne prendront effet qu'à partir du 1^{er} janvier de l'année suivante. Les numéros d'octobre, novembre et décembre seront envoyés, sur demande, à tarif minoré.

RENOUVELLEMENT DES ABONNEMENTS

GASTON VUILLEMIN

rue du Puech, 48000 Badaroux

Les renouvellements doivent se faire pour un ou deux ans dès la parution du bulletin de renouvellement (C.D.E. de septembre) et en tout cas avant le 15 décembre de l'année en cours.

TARIFS PUBLICITE

1 page : 5720 F (11 numéros) et 572 F (1 numéro), 1/2 page 2990 F et 299 F, 1/4 page : 1625 F et 162 F, 1/8 page : 845 F et 84 F. Photo ou typon à la charge de l'annonceur. Règlement par chèque postal, bancaire ou mandat cash. Pour les adhérents de l'A.J.E.C. : première annonce gratuite, les suivantes 33 F l'annonce. S'adresser à P. RUIZ-VIDAL avant le 10 de chaque mois pour parution le mois suivant.

PAIEMENTS DESTINES A L'A.J.E.C.

Tous les paiements destinés à l'A.J.E.C. (abonnement, cotisation, renouvellement, droits d'inscription dans les tournois, matériel, publicité, etc.) doivent se faire par chèque postal, bancaire ou mandat cash, libellés au nom de l'A.J.E.C. sans autre spécification et adressés aux responsables concernés. N° du C.C.P. : 30041 00001 0 678721W 020 90 Paris; Le numéro souligné est suffisant pour un virement à l'intérieur de la métropole et des DOM-TOM.

COUPE LATINE V (1995-1999)

JEAN-OLIVIER LECONTE

SIXIEME ECHIQUIER

QUELQUES mots sur moi-même... Je suis marié à une joueuse d'échecs : Maria Nepeina-Leconte, d'origine russe et numéro 1 française ! Nous avons un fils de 4 ans. Informaticien dans une société de services, je travaille actuellement pour le Crédit Agricole dans le domaine des titres. Je joue également à la pendule avec un Elo F.I.D.E. de 2254 au 1^{er} juillet 2000.

J'ai découvert l'A.J.E.C. en 1990 grâce au championnat d'Ile-de-France qui était ouvert à tous et qui l'est toujours comme tous les championnats régionaux. Pour la petite histoire je dirai que j'ai remporté ce tournoi. Mes meilleurs résultats par correspondance sont une 3^e place au championnat de France 1994, une victoire au tournoi international EU/M/GT/366 avec 12½/14 assortie d'une qualification au championnat d'Europe individuel que je joue actuellement et, bien entendu, ce tournoi par équipes qui m'a permis d'obtenir le titre de Maître International ICCF.

Le jeu par correspondance est vraiment un excellent moyen de progresser aux échecs. Dès que j'en ai l'occasion, je le recommande vivement, notamment auprès des joueurs qui ont l'impression que leur niveau stagne. Cela "force" la personne à analyser en profondeur les ouvertures puis le milieu de jeu qui en découle, voire même les finales caractéristiques qu'il sera amené à rencontrer lors de ses parties à la pendule. L'ordinateur apporte un plus au jeu par correspondance à condition de l'utiliser rationnellement. L'intérêt de faire jouer l'ordinateur à sa place est nul. Mais pour la vérification de certaines variantes très tactiques, c'est un outil fort efficace qui évite de "mettre par terre" le travail de plusieurs mois à cause d'un raté dans une analyse. Il est également absurde de penser que l'ordinateur va vous trouver un plan... Il proposera juste une série de coups

correspondant à une nécessité tactique immédiate. Egalement, grâce aux bases de données de plus en plus fournies, il permet de faire rapidement un travail de synthèse pour la compréhension du système de jeu adopté par l'adversaire.

V^e COUPE LATINE, 1995 DEFENSE SICILIENNE - B34

Tiberiu GROZESCU ROUMANIE

J.-O. LECONTE FRANCE

J'ai participé à cette épreuve au 6^e échiquier de l'équipe de France. La norme de Maître International était fixée à 9 points sur 14 et j'ai terminé avec... 9 sur 14 ! Champagne !! Voici quelques commentaires sur la partie jouée contre le concurrent roumain.

1.e4 c5 2.♘f3 ♘c6 3.d4 cxd4 4.♘xd4 g6

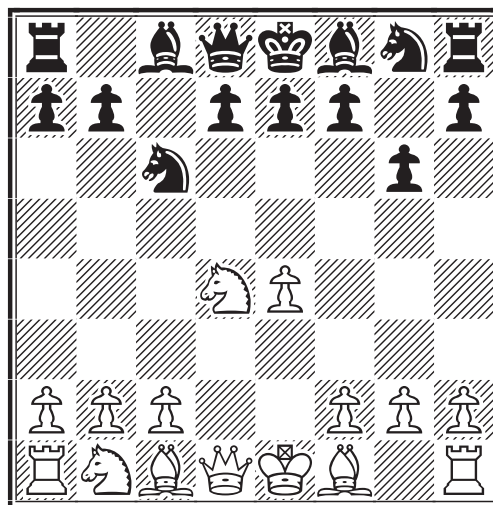

Voici revenu le temps des vendanges, des feuilles mortes, des cartables bien cirés, des blouses neuves et... du traditionnel bulletin de réabonnement à notre chère A.J.E.C. et bien sûr au Courrier des Echecs. Notre trésorier sera très heureux de recevoir rapidement votre chèque de renouvellement. Ainsi son travail sera facilité et notre Association fera l'économie des sempiternels frais de rappel de fin d'année...

De notre côté, un objectif : continuer, le plus longtemps possible, bien au-delà du numéro 500 que nous fêterons le mois prochain ! Merci d'avance de votre soutien,

P. R.-V.

La variante dite du Dragon accéléré. Les Noirs souhaitent jouer d7-d5 directement, sans escale à d6 comme dans la variante du Dragon "normale". Disons pour simplifier, qu'en échange de cette possibilité de jouer plus rapidement d5, les Noirs autorisent les Blancs à jouer 5.c4, la variante Maroczy, qui envoie aux oubliettes le coup d7-d5 mais enferme le Fou Roi blanc dans une cage.

5. ♖c3

Sur 5.c4 les Noirs pourraient jouer :

a. 5... ♖g7 6. ♗e3 ♘f6 7. ♖c3 ♘g4!?

a1. 8. ♖xc6?! dxc6!? (8... ♖xe3 9. ♖xd8 ♖xd1 10. ♖xd1 ♗xd8≠) 9. ♗xd8+ ♗xd8 10. 0-0-0+? (10. ♖d1+) 10... ♗d7 11. ♖d3 ♖xe3 12. ♖xe3?? (12. fxe3≠) 12... ♗h6 0-1, Peloso-Nepeina, ♔♚ A.P.S.A.P. 1998 ;

a2. 8. ♗xg4 ♖xd4 9. ♗d1 e5!? 10. ♖b5 (! ECO) 10... 0-0 11. ♗d2 ♗e7! 12. 0-0-0 ♖xb5 13. cxb5 (½-½, Ribli-Kasparov, ♔♚ Belfort 1988) 13... d5! 14. exd5 ♖d8!≠, ce fort coup empêche les Blancs de poursuivre harmonieusement leur développement. L'idée est ♗f5 suivi de ♖ac8 et quand les Blancs poussent le Pion en d6 il faut alors jouer ♗f8 pour le capturer. Si 14... ♗f5?! 15. ♗d3 ♖ac8+ 16. ♗b1 ♗d7 17. ♖xf5 ♗xf5+ 18. ♗d3±, Smyslov-Jimenez, ♔♚ Cuba 1963.

b. 5... ♘f6 6. ♖c3 d6 7. ♗e2 ♖xd4 8. ♗xd4 ♖g7 9. ♖g5 0-0 10. ♗d2 ♗e6 11. 0-0 ♗a5 12. ♖ac1 ♖fc8 13. b3 a6 14. f4 ♖c5! (les Noirs obtiennent un bon contre-jeu) 15. ♖fd1 ♖ac8 16. ♗f3 b5 17. ♖xf6 ♖xf6 18. ♖d5 ♗xd2 19. ♖xd2 bxc4! 20. ♖xf6+ exf6 21. bxc4 ♖xc4 22. ♖xc4 ♖xc4 23. ♖xd6 ♖c1+ 24. ♗f2 ♖c2+ 25. ♗e3 ♖xa2 26. ♖d8+ ♗g7 27. ♖a8 a5 28. ♗d3 a4 29. ♗c3 ♖h3!!

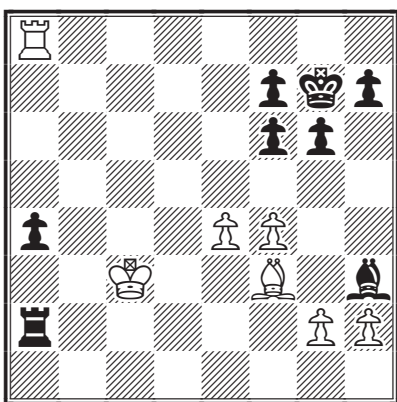

30. gxf3 ♖a3+ 31. ♗d4 ♖xf3 32. ♖xa4 ♖xf4 33. ♗e3 ♖h4 34. ♖a3?? ♖xh3+ 0-1, Svendsen-Leconte, ♔♚ Coupe Latine V 1995.

5... ♖g7 6. ♗e3 ♘f6 7. ♖c4 ♗a5

Une autre possibilité active pour les Noirs est 7... 0-0 8. ♗b3 a5 9. f3 d5!

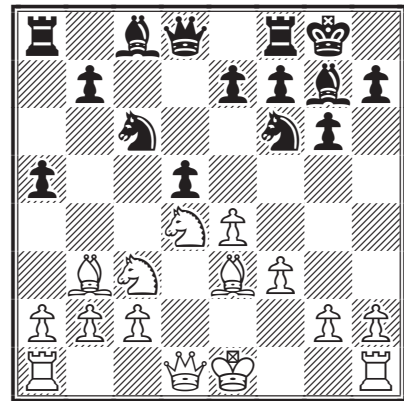

La variante Uogele, du nom du joueur (par correspondance) inventeur de ce système. 10. exd5 ♖b4 11. ♖de2 a4 12. ♖xa4 ♖fxd5 13. ♗d2 ♗f5 (13... b5!≠) 14. ♖ac3 ♖xc3 (14... e6!≠) 15. ♖xc3 ♖xc3+ :

a. 16. bxc3 ♗xd1+ 17. ♖xd1 (17. ♗xd1 ♖fd8+ 18. ♗c1 ♖d5 19. ♖xd5 ♖xd5≠) 17... ♖xc2+ ou même 17... ♖xa2= ;

b. 16. ♖xc3? ♗b6 17. ♖e4 ♖ac8!≠ 18. c3 (18. ♗d2 ♖xc2+! 19. ♖xc2 ♗xb2≠) 18... ♖fd8 19. ♗e2 ♖d3+ 20. ♗f1 ♖xe4 21. fxe4 ♖c6 22. e5 ♖xe5! 23. ♖d1 ♖xd1+ 24. ♖xd1 ♖f6+ 25. ♗e1 ♖d3+ 26. ♗d2 ♖xb2 0-1, Boada-Llombart-Leconte, ♔♚ Coupe Latine V 1995.

8.0-0 0-0 9. ♖b3 ♗c7 10. ♖g5 a6!?

Je pense qu'il s'agit du coup juste dans cette position. L'Encyclopédie tome B deuxième édition (ouf !), indique les variantes suivantes, guère convaincantes après 10... a5 :

a. 11. a4 ♖b4 12. ♗e2 ♖d8 13. ♖d4±, Kuzmin-Kapengut, ♔♚ U.R.S.S. 1972. Voici la suite de la partie : 13... ♗e5 14. ♖f3 ♗e6 15. e5 ♖g4 16. ♖b5 ♖xe5 17. h3 ♖f6 18. ♖e1 ♖c6 19. ♖f1 ♖e8 20. ♖xe5 ♖xe5 21. ♖h4 f6 22. f4 g5 23. fxf6 d5 24. ♗h1 ♖d7 25. gxf6 exf6 26. ♗d4 ♗f7 27. ♖ad1 ♖f5 28. ♗f2 ♖e4 29. ♖c3 ♖g6 30. ♖b5 ♖d6 31. ♗c5 b6 32. ♗f2 ♖c7 33. ♖g3 ♗g7 34. ♖d2 ♖ad8 35. ♖f1 ♖e6 36. ♖h4 ♖c5 37. ♖xe5 fxe5 38. ♖xd8 ♖xd8 39. ♖c4 ♖e4 40. ♗xb6 1-0 ;

b. 11. a3 a4 12. ♖d2 ♗a5 13. ♖d5 d6 14. c3 ♖e8 15. ♖xf6+±, Kuprejckik-Veremejckik, ♔♚ U.R.S.S. 1976.

N'est pas mieux 10... b6 11. f4 ♖a5 12. ♖d5±, Kuprejckik-Privara, ♔♚ Sary Smokovec 1975, la partie continua ainsi :

a. 12...♖a6 13.♗xa8 ♗xf1 14.e5 (14.♗xf6 ♗xf6 15.♘d5 ♖b8 16.♘xf6+ exf6 17.♖xf1 ♘xb3 18.axb3 ♖xa8±) 14...♗xa8 15.♖xf1 ♖c4+ 16.♖g1 ♘xb3 17.axb3 ♖c5+ suivi de ♘h5 et f6 avec une position complexe d'après un certain Banas (?) ;

b. 12...♘xb3? 13.axb3 ♘xd5 14.♘xd5 ♖c5+ 15.♖h1 f6 16.b4 ♖d6 17.e5 ♖e6 18.exf6 exf6 19.♗e1 ♖f7 20.♗e7 ffg5 21.♗xf7 ♗xf7 22.♘xb6.

11.a4?!

Laisse un trou en b4 et favorise le plan des Noirs, à savoir la poussée d7–d5 après la manœuvre de Cavalier en b4.

11.f4 b5 12.♗e2 (12.♗d3 d6 13.a4 ♗e6! 14.axb5 axb5 15.f5 ♗xb3 16.cxb3 ♗xa1 17.♖xa1 ♘b4! 18.♗e2 ♖c5+ 19.♖h1 ♘c2 20.♖d1 ♘e3 21.♗xe3 ♖xe3 22.fgg6 hgg6 23.♖d3 ♖xd3 24.♗xd3 b4 25.♘a2 ♗b8 26.♗c1 ♘d7 27.♗c4 ♘c5! 28.♗xb4 ♗a8 29.♗b1 ♗xb2 30.g3 ♖g7 31.♗b5 ♘xe4 32.♗xe4 ♗xa2 33.♗b7 e6 34.b4 d5 35.♗d3 ♗d4 avec l'idée g5–g4, ♗b1 et ♗g1#, Perron–Donnelly, ♖ match BPCF-A.J.E.C. 1994-95) :

a. 12...d6 13.♗f3 ♗e6 14.♘d5 ♗xd5 15.exd5 ♘a5 16.♘xa5 (16.♘d4 ♘c4) 16... ♖xa5 17.♗e1 ♗fe8 avec du contre-jeu ;

b. 12...b4 13.♘d5 ♖a7+ 14.♖h1 ♘xe4 15.♗xe7 ♘xe7 16.♘xe7+ ♖h8 17.♗f3 f5 18.♗xe4 fxe4 19.♖d6 a5 20.♘c5 ♖b8 21.♘xe4 ♖xd6 22.♘xd6 ♗a6 23.♗f2 ♗xb2 24.♗d1 ♗f6 25.f5 gxf5 26.♘exf5 ♗af8 27.g4 ♗e6 28.♗d5 ♗e5 29.♗xa5 ♗xd6 30.♗xa6 ♗c5 31.♗xe6 dxe6 32.♗f3 exf5 33.gxf5 ♗g8 34.♗f1 ♗a8 35.♗f4 ♗xa2 36.♗c4 ♗f8 37.♗c7 ♖g8 38.h3 ♗a3 39.♗d7 ♗xh3+ 40.♖g2 ♗c3 41.♗d2 ♖f7 42.♖f2 ♖f6 43.♖e1 ♗c5 44.♗h2 ♖xf5 45.♗xh7 ♗xc2 46.♖d1 ♗c3 0–1, Gudmundsson–Tangborn, ♖♖ Reykjavik 1990.

11.♗xf6 ♗xf6 12.♘d5 ♖e5 13.♘xf6+ ♖xf6=.

11...♘b4! 12.♗e2

12.♖e2 d6 13.a5 ♘g4! (menaçant de jouer d5!) 14.f4 b5 15.axb6 ♖xb6+ 16.♖h1 ♘e3 17.♗xe7 ♗g4 0–1, Busquets–Davies, ♖♖ New York 1991 et les Blancs perdent du matériel, par exemple : 18.♖f2 ♘xc4 19.♖xb6 ♘xb6 20.♗xf8 ♖xf8=.

12...♗d8!

La poussée d7–d5 devient d'actualité !

13.♗f3

13.f4 d5 :

a. 14.e5 ♘e4 et les Noirs ont un jeu agréable, par exemple :



☒ COPPA LATINA V – éch. 6		1	2	3	4	5	6	7	8	Pts
1. Herman Sneppe	BEL	■	½ 1	½ ½	½ ½	1 1	1 1	1 1	1 1	11 ½
2. Gianfranco Iodice	ITA-B	½ 0	■	1 ½	½ ½	0 1	1 ½	1 1	1 1	9 ½
3. Jean-Olivier Leconte	FRA	½ ½	0 ½	■	½ ½	1 1	1 ½	½ ½	1 1	9
4. Carlos Mendes	POR	½ ½	½ ½	½ ½	■	½ 0	½ ½	1 1	1 1	8 ½
5. Jorge Boada-Llombart	ESP	0 0	1 0	0 0	½ 1	■	½ ½	½ 0	1 ½	5 ½
Tiberiu Grozescu	ROM	0 0	0 ½	0 ½	½ ½	½ ½	■	0 1	1 ½	5 ½
7. Alfonso Castellano	ITA-A	0 0	0 0	½ ½	0 0	½ 1	1 0	■	½ 1	5
8. Thomas Svendsen	SWZ	0 0	0 0	0 0	0 0	0 ½	0 ½	½ 0	■	1 ½

a1. 15. ♖xe4 dxe4 16. ♖c1 (16. ♖d4 f6 17. exf6 exf6 18. ♗h4 ♖c6 19. c3 ♖xd4 20. cxd4 ♖d6=) 16... ♖xc2 17. ♗d1 ♖b6+ -+ ;

a2. 15. ♗h4 g5!? 16. ♗xg5 ♖xg5 17. fxg5 ♗xe5 18. ♗h5 ♗e6= ;

b. 14. exd5? ♖fxd5 15. ♖c1 (15. ♖xd5 ♗xd5-+) 15... ♗xc3 16. bxc3 ♖xc3-+.

13. ♖d2 d5 14. ♗ad1 (14. ♗xf6 dxe4!? 15. ♖d5 ♗xd5 16. ♖xb4 ♗xf6 17. ♖xe4 ♗e6=) 14... d4!? 15. ♖xd4 ♖xe4 16. ♖xe4 ♗xd4 17. ♖c3 ♖c6=, les Blancs ont deux faiblesses en a4 et b2.

13...d5

Les Noirs ont égalisé.

14.exd5

14. ♗xf6 dxe4!? 15. ♖e2 (15. ♗d4 exf3-+) 15... ♗xf6 (15... exf3 16. ♖xe7) 16. ♖xe4 (16. ♗xe4 ♗xc3=; 16. ♖xe4 ♗xc3 17. bxc3 ♖d5=) 16... ♗xb2=; ou 14. ♖xd5 ♖fxd5 15. exd5 ♗xb2=.

14...♗e6 15. ♖d4

V^e COUPE LATINE, 1995 DEFENSE PHILIDOR - C41

Jean Olivier LECONTE FRANCE
Thomas SVENDSEN SUISSE

1. e4 e5 2. ♖f3 d6 3. d4 f5 4. ♖c3 fxe4
5. ♖xe4 d5 6. ♖xe5 dxe4 7. ♖h5+ g6
8. ♖xg6 ♖f6 9. ♖e5+ ♖f7 10. ♗c4+
♖g7 11. ♗h6+ ♖xh6 12. ♖xh8 ♗b4+
13. c3 ♖xh8 14. h4 ♖g7 15. ♖xc7+ ♖bd7
16. cxb4 ♖f8 17. a3 ♖h8 18. 0-0 ♖b6
19. f3 ♗f5 20. fxe4 ♗xe4 21. ♗e6 ♖g7
22. ♖xg7+ ♖xg7 23. ♗ac1 ♖bd5 24.
♗fe1 ♗g6 25. g4 ♗d8 26. g5 ♖e8 27.
♗xd5 ♗xd5 28. ♗e7+ ♖f8 29. ♗xb7
♗xd4 30. ♗xa7 ♗xh4 31. ♗c5 ♗g4+
32. ♖f2 ♗f4+ 33. ♖e3 ♗e4+ 34. ♖f3 ♗e1
35. b5 ♗b1 36. b4 ♗b3+ 37. ♖f4 1-0

15. dxe6!? est peut-être la meilleure chance pour les Blancs, 15... ♗xd1 16. exf7+ ♖xf7 17. ♗fxd1 ♖xc2? (17... h6 18. ♗xf6 ♗xf6 19. ♗d2=) 18. ♗ac1 ♖b6 19. ♗xf6 ♗xf6 20. ♗xc2 ♖xb3 21. ♗d5+ +-.

15...♗xd5 16. ♖c1?

Mon adversaire a peur du face-à-face entre la Dame et la Tour... Meilleur était 16. ♖xd5 ♖fxd5 17. c3 ♖xc3 18. bxc3 ♖xc3 19. ♗c1 ♖xd4 20. ♗xe7 ♖xd1 21. ♗fxd1 ♗xd1+ 22. ♗xd1 ♖c6∞.

16...♗c4=

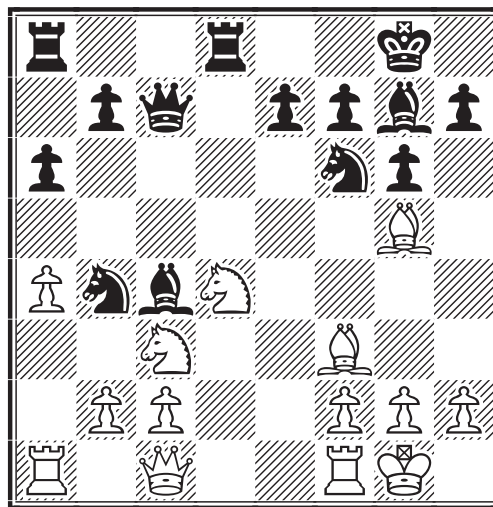

Maintenant les Noirs peuvent jouer pour le gain...

17. ♖de2 ♖a5!? 18. ♗xf6

Les Blancs jouent sur trois rangées après seulement dix-huit coups, il y a un problème quelque part !

18. ♗xb7 ♗ab8 19. ♗f3 ♖xc2!? (19... ♗bc8= ou 19... ♖f5=) 20. ♗xf6 ♖xa1 21. ♗xg7 (21. ♖xa1 ♗xf6-+; 21. ♗xe7 ♗e8-+) 21... ♖b3 22. ♖h6 ♖d2∞ 23. ♗c1 ♖xf3+ 24. gxf3 ♗xe2 25. ♖xe2 f6 26. ♖f4 ♖f5 (26... ♖g5+? 27. ♖xg5 fxg5 28. ♖e6 ♗d6 29. ♗e5) :

a. 27. ♖g2 g5 (27... ♗b4 28. ♖e2 g5 29. ♖g3

♖g6 30.♗xg6 hxg6≠) 28.♗h5 ♖d3
29.♗xf6 ♗xf3+ 30.♖g1 ♖d1+ 31.♖xd1
♗xd1+ 32.♖g2 ♗g4+ 33.♖h1= ;

b. 27.♖c7 ♖b4 28.♗f8 ♖xf8 29.♖xe7
♗g5+ 30.♗xg5 fxc5≠.

18...♗xf6 19.♗e4 ♗g7 20.♖e1 f5

Les Noirs mettent en place un rouleau compresseur central et les Blancs attendent leur sort...

**21.♗d2 ♗f7 22.♗f1 e5 23.♗c3 e4
24.♗e2 ♖ac8 25.♖a3 ♗c6**

25...♗xc3 26.bxc3 ♗d5 27.♗b2 ♖xc3≠.

26.♖d1 ♗d4

Les pièces noires ont une activité maximale.

27.♗g3 f4!

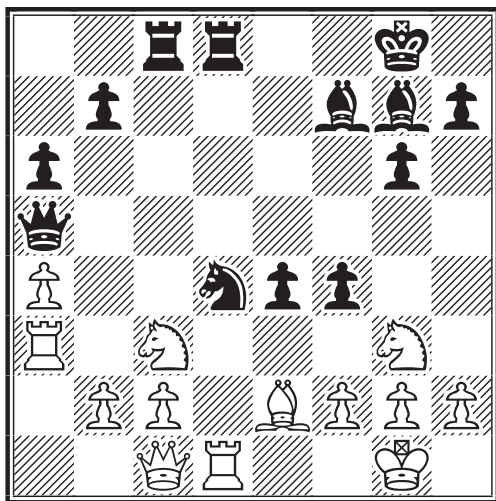

28.♖xd4

Le seul coup pour continuer la partie. Si 28.♗xf4 ♗xe2+ 29.♗gxe2 ♖xd1+ 30.♗xd1 ♗e1# ou 28.♗gxe4 ♗xe2+ 29.♗xe2 ♗xb2!+ ou encore 28.♗cxe4 fxc3+ ou 28...♖xc2+.

28...♖xd4 29.♗gxe4

29.♗xf4 ♖b4≠.

29...♖e8 30.f3

30.♗f3 ♖dxe4 31.♗xe4 ♗xb2+ ou 30.♗d3 ♖dxe4 31.♗xe4 ♖xe4 32.♗xe4 ♗xb2+.

30...♖b4 0-1

Mon adversaire abandonne sportivement car les Noirs doivent encore un peu travailler pour gagner. Pour terminer, je souhaite féliciter l'A.J.E.C. pour sa "nouvelle formule" du Courrier des Echecs. Bravo aussi à M. Christophe Léotard pour ses articles passionnants.

J.-O. LECONTE

V^e COUPE LATINE, 1995 PARTIE ESPAGNOLE - C82

Jean Olivier LECONTE FRANCE

Alfonso CASTELLANO ITALIE

**1.e4 e5 2.♗f3 ♗c6 3.♗b5 a6 4.♗a4
♗f6 5.0-0 ♗xe4 6.d4 b5 7.♗b3 d5
8.dxe5 ♗e6 9.♗bd2 ♗c5 10.c3 ♗e7
11.♗c2 ♗g4 12.♖e1 0-0 13.♗f1 ♖e8
14.h3 ♗h5 15.♗g3 ♗g6 16.♗e3 ♗d7
17.♗xg6 fxc6 18.♗xc5 ♗xc5 19.♗e4
♗e7 20.a4**

20.♗eg5 ♗xg5 21.♗xg5 ♗d8 22.a4 bxa4
23.♖xa4 c5 24.♖h4 h6 25.♗e4 ♗c6 26.
♗d6 ♖e6 27.♗f3 g5 28.♖g4 ♖a7 29.♖d1
d4 30.♗d3 ♖xe5 31.cxd4 ♖d5 32.♗b3
♖h8 33.dxc5 ♖xd1+ 34.♗xd1 ♗xc5 35.
♖c4 ♗a5 36.♗c8 ♖f7 37.b4 ♗f5 38.♗xd8+
♖f8 39.♗c7 ♗xf2+ 40.♖h2 ♖f3 41.♗e7
♖e3 42.♗d8+ ♖h7 43.♗g8#, Iodice-
Castellano, ♖ Coupe Latine V 1995.

**20...♗a5 21.axb5 ♗xb5 22.b4 ♗b7
23.♗eg5 ♗xg5 24.♗xg5 ♖e7 25.♗d4
♖ae8 26.♖ad1 c6 27.♗h4 h6 28.♗f3
♗d8 29.♗g4 ♖h7 30.♖e3 ♗e6 31.
♖a1 ♗b6 32.♗h4 ♗f8 33.♗e2 ♖a8
34.♖a5 d4 35.cxd4 ♗xb4 36.♖xa6
♖xa6 37.♗xa6 ♗xd4 38.♗f3 1/2-1/2**

V^e COUPE LATINE, 1995 PARTIE ESPAGNOLE - C80

Jean-Olivier LECONTE FRANCE

Jorge BOADA-LLOMBART ESPAGNE

**1.e4 e5 2.♗f3 ♗c6 3.♗b5 a6 4.♗a4 ♗f6
5.0-0 ♗xe4 6.d4 b5 7.♗b3 d5 8.dxe5
♗e6 9.♗bd2 ♗c5 10.c3 d4 11.♗g5 ♗d5
12.c4 bxc4 13.♗xc4 h6 14.♗h3 ♗e6 15.
♗b3 ♗a5 16.♗a4+ c6 17.♗xd5 ♗xd5
18.f4 ♗b5 19.♗d1 ♗c5 20.♗e4 d3+ 21.
♖h1 0-0-0 22.f5 ♗g5 23.♗xg5 hxg5
24.♗hxg5 ♗c4 25.♗xf7 ♗e3 26.♗f3
♗xf1 27.♖xf1 ♖hf8 28.♗xd8 ♖xd8 29.
♗c3 ♗b6 30.♖d1 ♖b7 31.♖xd3 ♖xd3
32.♗xd3 ♗xb2 33.♗b1 ♗xb1+ 34.♗xb1
♗b4 35.g4 ♖c7 36.♖g2 ♖d7 37.g5 ♗e1
38.♖f3 ♖e7 39.♗a3 ♗d2 40.h4 ♗e1 41.
h5 ♗d2 42.♖g4 c5 43.f6+ gxf6 44.h6 1-0**

ILS ONT DIT !...

– Le jeu par correspondance c'est un peu comme la pêche, une fois qu'on a mordu à l'hameçon on ne peut plus s'en détacher.

André Giraudet,
président de l'A.J.E.C.

FRANCE-ECOSSE, 1997

DEBUT ORANG-OUTANG - A00

Alan HIND

Jean-Luc BREGE

1.b4 e5 2.♖b2 ♗xb4 3.♗xe5 ♘f6
4.a3 ♗a5 5.c4 ♘c6 6.♘f3 ♗xe5 7.
♗xe5 0-0 8.e3 ♖e8 9.♘f3 d5 10.cxd5
♘xd5 11.♗e2 ♗f6 12.♖a2 ♗e6 13.
♖c2 ♘f4 14.♖c5 ♗xg2+ 15.♗f1 ♗h3
16.♗g1 ♗b6 17.♖h5 ♗xe3?

17...♗g4+; 17...♗h4! **A)** 18.♗xh4 g6
19.♖b5 (19.♗g4 gxf5 20.♗xh3 ♗xh4
21.♗f3 ♖ad8+) 19...♗xh4 20.♗f3
c6+; **B)** 18.♖xh4 ♗g6+—

18.dxe3 ♗e6 19.♗e5 ♖ad8 20.♗a4
♗f5 21.♗f4 ♗xb1 22.♗c4 ♖d5 23.e4
♖xe5 24.♗xe6 ♖5xe6 25.e5 f6 26.
♗c4 ♗g6 27.♖h3 ♗f7 28.♗d3 h5 29.
exf6 ♖d6 30.♗c3 ♖e2 31.♖f3 ♖dd2
32.♗f1 ♗xf2 33.♖d3 ♖e1+ 34.♗g2
♖a2 35.♖d8+ ♗h7 36.♖d2 ♖e3 37.
♗d4 ♖exa3 38.♗e4+ ♗h6 39.♖xf2
1-0

GAMBIT FROM - A02

Andrew DEARNLEY

Yves GOUAT

1.f4 e5 2.fxe5 d6 3.exd6 ♗xd6 4.♘f3 g5
5.g3 g4 6.♗h4 ♗e7 7.d4 ♗g6 8.♗xg6
hxg6 9.♗d3 ♗c6 10.c3 ♗e7 11.♗g2
♗d7 12.♗d2 f5 13.e4 0-0-0 14.e5 ♗xe5
15.dxe5 ♗xe5 16.♗f1 f4 17.gxf4 ♗d3+
18.♗d1 ♗e3 19.♗c4 ♗xb2+ 20.♗c2
♗xc4 21.♗xe3 ♗xe3+ 22.♗b2 ♗xf1 23.
♖axf1 ♗f5 24.♖f2 ♖he8 25.♖g1 ♖e3
26.♗b3 c5 27.♖c1 ♖d4 28.♗b2 ♖d6 29.
c4 ♖b6+ 30.♗a1 ♖c3 31.♖e1 ♖xc4 32.
♖fe2 ♖xf4 33.♖e5 ♖f2 34.♖xc5+ ♗d7
35.♖d5+ ♖d6 36.♖xd6+ ♗xd6 37.♗xb7
♖xh2 38.♖d1+ ♗e5 0-1

DEFENSE FRANÇAISE - A08

Carlos ALMARZA-MATO

Pierre SOULAS

1.e4 e6 2.d3 d5 3.♗d2 c5 4.♗gf3 ♗c6
5.g3 g6 6.♗g2 ♗g7 7.0-0 ♗ge7 8.♖e1
h6 9.e5 g5 10.h3 0-0 11.c3 b6 12.d4
♗a6 13.♗f1 ♗c7 14.g4 ♖ac8 15.♗g3 cxd4
16.cxd4 ♗b4 17.♗f1 ♗xf1 18.♖xf1 ♗c2
19.♖b1 f6 20.♗h5 f5 21.♗xg7 ♗xg7 22.
♗e3 ffg4 23.hxg4 ♗c4 24.a3 ♗g6 0-1

PARTIE ANGLAISE - A25

George D. PYRICH

Jean-François BAUDOIN

1.c4 e5 2.♗c3 ♗c6 3.g3 g6 4.♗g2 ♗g7

5.♖b1 d6 6.b4 a5 7.a3 axb4 8.axb4 ♗f6
9.b5 ♗e7 10.♗f3 0-0 11.0-0 ♗f5 12.d3
♗d7 13.♗b3 h6 14.♗b2 ♗h3 15.♖a1 ♖fc8
16.♗d5 ♗exd5 17.cxd5 ♗xg2 18.♗xg2
e4 19.dxe4 ♗xe4 20.♗xg7 ♗xg7 21.b6
♖xa1 22.♖xa1 c5 23.dxc6 ♗xc6 24.♗b2+
♗h7 25.♗d4 ♗d5 26.e3 ♗g5+ 27.f3 ♖c4
28.h4 ♖xd4 29.exd4 ♗xf3 ½-½

PARTIE ANGLAISE - A31

Andrew CRAWFORD Michael CLAIR

1.d4 ♗f6 2.c4 c5 3.♗f3 cxd4 4.♗xd4 e5
5.♗b5 d5 6.cxd5 ♗c5 7.e3 0-0 8.♗5c3
e4 9.a3 a5 10.♗c4 ♗e7 11.♗d2 ♖d8 12.
♗b3 ♗d6 13.0-0 ♗xh2+ 14.♗xh2 ♗g4+
0-1

DEBUT DU PION-DAME - A45

Clement Richard JAMES

Frédéric BLASZCZYK

1.d4 ♗f6 2.♗c3 e5 3.d5 ♗b4 4.♗g5 d6
5.e4 ♗bd7 6.f3 0-0 7.♗ge2 h6 8.♗xf6
♗xf6 9.a3 ♗c5 10.b4 ♗e3 11.♗g3 ♗h4
12.♗ce2 ♗f6 13.♗d3 ♗g5 14.♗c4 ♗e8
15.a4 ♗d7 16.b5 f5 17.♗d1 fxe4 18.♗xe4
♗e3 19.♗c3 ♗b6 20.g3 ♗d8 21.g4 a6
22.♗2g3 axb5 23.♗xb5 ♗xb5 24.axb5
♖xa1+ 25.♖xa1 ♖xf3 26.♗e2 ♖f8 27.♗c1
♗d7 28.♗f5 ♗xb5+ 29.c4 ♗d7 30.h3 ½-½

DEBUT DU PION-DAME - A45

Alan ARMSTRONG

Michel POUPINEL

1.d4 ♗f6 2.♗c3 d6 3.♗g5 ♗bd7 4.e4 c5
5.dxc5 ♗xc5 6.♗b5+ ♗d7 7.♗xd7+ ♗xd7
8.f3 e6 9.♗ge2 ♗e7 10.0-0 0-0 11.♗e1
♖fd8 12.♖d1 ♖ac8 13.a3 a6 14.♗e3 ♗c7
15.♗f4 ♗c6 16.♖f2 ♗a4 17.♗xa4 ♖xa4
18.b3 ♗c6 19.♖a5 b5 20.♖fd2 d5 21.exd5
♗xd5 22.♗f2 ♗c7 23.♗d3 ♗f6 24.♗c5
♖xd2 25.♖xd2 ♗e7 26.♗e4 ♗d5 27.♖e2
b4 28.♗d4 bxa3 29.♗d2 ♖d8 30.c3 a5
31.♖e1 a4 32.bxa4 ♖xa4 33.♗f2 ♗f4
34.♗g3 ♗g6 35.♗f2 ♖b8 36.♗f1 a2 37.
c4 ♗c2 38.♖c1 ♗xc1 39.♖xc1 ♖b1 0-1

DEFENSE ALEKHINE - B02

Pierre LE BLED

John McARTHUR

1.♗c3 ♗f6 2.e4 d5 3.e5 ♗e4 4.♗ce2 ♗c5
5.d4 ♗ca6 6.f4 e6 7.♗f3 c5 8.c3 ♗b6 9.
♗c2 ♗c6 10.♗e3 ♗d7 11.g4 ♖c8 12.♗g2
cxd4 13.♗fxd4 ♗c5 14.♖d1 g5 15.♗d2

h5 16.gxh5 ♖xh5 17.♙f3 ♖h8 18.0-0
 gxf4 19.♙xf4 ♙f8 20.♖h1 ♗c5 21.♗g3
 ♙e7 22.b3 ♙h4 23.♗g2 ♗e7 24.♗h5 ♖g8
 25.♗g7+ ♖d8 26.♙h5 f6 27.♗g4 ♙g5
 28.♙xg5 fxc5 29.♖f7 ♖xg7 30.♖xg7 ♗e4
 31.♗f3 ♗f5 32.♗xf5 ♗f2+ 33.♖g2 ♗xd1
 34.♗d4 ♖c7 35.♖xd7+ ♖b8 1-0

DEFENSE PIRC - B08

Michel AYMARD

Douglas McROBERTS

1.d4 d6 2.e4 ♗f6 3.♗c3 g6 4.♗f3 ♙g7
 5.♙e2 0-0 6.0-0 c6 7.h3 ♗bd7 8.a4 e5
 9.dxe5 ♗xe5 10.♙f4 ♖e7 11.♖e1 ♗h5
 12.♙e3 ♗xf3+ 13.♙xf3 ♗f6 14.♙f4 ♖d8
 15.♖d3 ♙e6 16.♖ad1 ♗e8 17.♖e3 ♙e5
 18.♖d2 ♖c7 19.♖ed1 ♖a5 20.♙xe5 ♖xe5
 21.♙e2 b6 22.b4 ♖d7 23.b5 c5 24.♗d5
 f5 25.exf5 ♙xf5 26.♙f3 ♖ad8 27.♖b3
 ♖f8 28.♖e2 ♖g7 29.g4 1-0

DEFENSE CARO-KANN - B12

Iain SNEDDON Laurent LAMÔLE

1.e4 c6 2.d4 d5 3.e5 ♙f5 4.♗c3 e6 5.g4
 ♙g6 6.♗ge2 c5 7.h4 h5 8.♗f4 ♗c6 9.
 ♗xg6 fxc6 10.♗e2 hxc6 11.♗f4 ♗xd4
 12.♖xg4 ♗e7 13.♙d3 ♖c7 14.♗xg6 c4
 15.♗xh8 ♖xe5+ 16.♙e3 cxd3 17.♖xd4
 ♖h5 18.♖xd3 ♖xh8 19.♖b5+ ♖f7 20.
 ♖xb7 ♖d8 21.♖xa7 g6 22.0-0-0 ♖g8
 23.♖b6 1-0

DEFENSE CARO-KANN - B18

Ian MARSHALL Hervé LE PENNEC

1.e4 c6 2.d4 d5 3.♗c3 dxe4 4.♗xe4 ♙f5
 5.♗g3 ♙g6 6.♗f3 ♗d7 7.♙d3 e6 8.0-0
 ♗gf6 9.♖e1 ♙d6 10.♗e5 ♙xd3 11.♖xd3
 ♙b4 12.c3 ♗xe5 13.♖xe5 ♙d6 14.♖e2
 0-0 15.♙g5 h6 16.♙d2 c5 17.f4 ♖c8
 18.♖f1 cxd4 19.cxd4 ♖b6 20.♙c3 ♗d5
 21.♗h5 ♗xc3 22.bxc3 ♖a5 23.f5 ♖xc3
 24.♖e4 exf5 25.♖xf5 ♖c1+ 26.♖f2 ♖a4
 27.♖g4 g6 28.♗f6+ ♖g7 29.h4 ♖d1 0-1

DEFENSE SICILIENNE - B20

Jean-François BAUDOIN

George D. PYRICH

1.e4 c5 2.g3

Les Blancs, ayant appris que leur adversaire était Maître International ICCF, ont préféré sortir immédiatement des sentiers battus. Dès ce deuxième coup, ils veulent mettre les Noirs dans l'embarras. Après 2...♗c6, ils peuvent choisir une Sicilienne fermée avec 3.♗c3 ou bien un coup plus

souple 3.♙g2. Le coup 2.g3 peut être qualifié de provocateur et d'objectivement inférieur.

2...d5

Dite variante du fianchetto, la variante Tartakover se rapproche beaucoup, au niveau des idées, de la variante Kérés (1.e4 c5 2.♗e2). Après 2.g3 d'autres suites sont également intéressantes :

- 2...g6 3.♙g2 ♙g7 4.c3 e5 5.♗e2 ♗c6 6.d3 ♗ge7 7.0-0 0-0 8.♙e3 d6 9.a3 (9.♖d2? b6 10.♙h6? d5! 11.♙xg7 ♖xg7 12.exd5 ♗xd5 13.d4 ♙a6 14.dxe5 ♗de7 15.♖e3 ♗f5 16.♖e4 ♖c8 17.f4? ♗a5+, Mamatov-Chernov, ♔♔ championnat d'U.R.S.S. 1990) 9...a5 puis b6 et d5. On peut également poursuivre avec 9.f4! exf4 10.♗xf4 ♗e5 11.♖h1 b6 12.♗a3 ♙a6 13.c4 ♗7c6 14.♖b1 ♗b4 15.♗c2 ♗xc2 16.♖xc2 ♙c8 égalité, Mozes-Chernov, ♔♔ championnat d'U.R.S.S. 1989.

- 2...b6 3.♙g2 ♙b7 4.♗c3 g6 5.f4 ♙g7 6.d3 e6 7.♗f3 ♗e7 8.0-0 0-0 9.g4 f5 10.gxf5 exf5 11.♖e1 ♗bc6 12.a3 ♗d4 13.♗xd4 cxd4 14.♗b5 fxe4 15.dxe4 d5 16.e5 ♗f5 égalité, Tiulin-Pokhla, ✉ championnat d'U.R.S.S. 1988.

- 2...e6 3.♙g2 d5 4.exd5 exd5 5.d4 cxd4 6.♗e2 [6.♖xd4 ♗f6 (6...♗c6 7.♖xd5 ♖xd5 8.♙xd5 ♗b4=) 7.♙g5 ♙e7 8.♗c3 ♗c6 9.♖a4 0-0, Spielmann-Mieses, ♔♔ Autriche 1910] 6...♙b4+ 7.♙d2 ♙c5 8.♗f4=.

- 2...d6 3.♗e2 ♗c6 4.♙g2 g6 5.0-0 (5.c3!) 5...♙g7 6.d3 (6.c3 e5 7.♗a3 ♗ge7 8.♗c2 ♖b6) 6...e5 7.♗a3 ♗ge7 8.f4 (8.♗c4 d5!) 8...0-0 9.♗c3 exf4 10.♙xf4 (10.gxf4 f5) 10...♙e6 11.♖d2 d5 12.♗ab5 d4 13.♗d5! ♗e5! 14.c4? (14.♗bc7) 14...♗xd5 15.cxd5? (15.exd5 ♙f5 16.♙xe5 ♙xe5 17.♖xf5!) 15...♙d7 16.♗a3 b5! 17.♖ac1 ♖b6 18.h3 a5? (18...h5!) 19.g4+, Bronstein-Psakhis, ♔♔ Moscou 1981.

- 2...♗c6 est un essai qui nécessiterait plusieurs pages d'étude, mais ce coup est devenu populaire après la partie Kérés-Fischer, ♔♔ Curaçao 1962 : 3.♙g2 g6 4.♗e2 ♙g7 5.0-0? (*plus fort était 5.c3 d6 6.d4*) 5...d6 6.c3 e5! 7.d3 ♗ge7 8.a3 (*meilleur semble 8.♙e3 0-0 9.d4 cxd4 10.cxd4 d5 11.♗bc3!*) 8...0-0 9.b4 b6 10.f4 exf4! 11.gxf4 d5!!= et les Noirs sont mieux.

3.exd5

C'est la variante principale. Inférieur est

3.♖c3 d4 4.♗ce2 e5!#. Les Noirs sont mieux également sur 3.♗g2 dxe4 4.♗xe4 (4.♖c3 f5 5.f3 exf3 6.♗xf3 ♖c6 7.0-0 e5 8.d3 ♗e7 9.♗e2 ♗f6#, *Spielmann–Bogolioubov*, ☞ *Sliac* 1932) 4...♗f6 5.♗g2 ♗g4 6.♗e2 ♖c6#.

3...♗xd5 4.♗f3

Après 4.♗f3 conseillé par Lasker, voici quelques suites possibles :

- 4...♗f6 5.♗g2 ♗e5+ 6.♗e2 ♗c7 7. ♗f3 ♖c6 8.♖c3 ♗g4 9.h3 ♗f5 10.0-0 0-0-0 11.d3=, *Antonov–Warta*, ☞ 1992.
- 4...♗d8 5.♗g2 ♗f6 6.♗e2 e5 7.b4 cxb4 8.0-0 ♗e7 9.a3 ♖c6 10.axb4 ♗xb4 11. ♗b3 0-0 12.♗a3 a5 13.♗b2 ♗e8 14.d3 ♗g4 15.♗bc3 ♗c8 16.♗fe1 ♗h3 17.♗h1 ♗a6#, *Harding–Conquest*, ☞ *Dublin* 1991.
- 4...♗xf3 5.♗xf3 ♖c6 6.♗g2 (6.♖c3 ♗f5 7.♗b5 ♗d7 8.0-0 0-0-0 9.d3 e6 10. ♗e3 h6 11.♗e4 ♖b4 12.♗xd7+ ♗xd7 13.♗xc5 ♗c7 14.♗b3 ♗xc2 15.♗ac1 ♗xe3 16.♗xc7+ ♗xc7 17.♗c1+ ♗b8 18.♗e5 ♗f6 19.♗xf7 ♗g8 20.fxe3±, *Boguszlavszky–Fusthy*, ☞ *Hongrie* 1991) 6...♗f6 (6...e5 7.d3 f6 8.♗e3 ♗h6 9. ♗xh6 gxf6 10.♗bd2 ♖b4 11.♗d1 ♗e6 12.a3 ♗d5 13.♗e2 0-0-0 14.♗hb1 ♗b8 15.♗f1 ♗g8 16.♗h4 ♗g5 17.c4 ♖c7 18.b4 cxb4 19.axb4 f5 20.♗f3 e4+#, *Buchenau–Rogers*, ☞ *Londres* 1988) 7. 0-0 ♗g4 (7...e5 8.♗e1 ♗d6 9.♗a3 0-0 10.♖c4 ♗c7 11.d3 ♗d4 12.♗xd4 exd4 13.♗g5 ♗d7 14.♗e7 ♗e8 15.♗xc5+-) 8.d3 e6 9.♖c3 ♗e7 10.♗f4 ♗d8 (10... ♗d5 11.♗e5 ♗xf4 12.♗xc6+ bxc6 13.gxf4 ♗f5 14.♗xc6 ♗d6 15.♗e2±) 11.♗e5 ♗xe5 12.♗xe5 ♗d7 13.h3 ♗h5 14.g4 ♗g6 15.f4 0-0 16.a4 ♗c8 17.b3 ♗e8 18.f5 exf5 19.gxf5 ♗h5 20.♗d5!±, *Steinsapir–Antonov*, ☞ ¼ de finale du championnat du monde 1987.

4...♗g4

L'autre possibilité, 4...♗c6, s'est jouée dans la partie Batsanine–Bacrot, ☞ *São Lorenzo* 1995 : 5.♗g2 ♗e6+ 6.♗f1 g6 7. d3 ♗g7 8.♖c3 ♗f6 9.♗e3 ♗d5 10.♗xd5 ♗xd5 11.h3 (11.♗d2? ♗h3!) 11...♗d6 12.♗d2 b6 13.♖c4 ♗d7 14.a4 ♗a6 15. ♗g4 f5 16.♗f3 ♗c8 17.♗g1 e5 18.♗d1 ♗b7 et s'est terminée par la victoire des Noirs au 50^e coup.

5.♗g2

Plus faible semble être le coup 5.♗e2 ♖c6 6.h3 (6.♖c3 ♗h5 7.d3 ♗f6 8.♗e3 e6 9. h3 ♗d8 10.♗d2 ♗xf3 11.♗xf3 ♗e5#)

6...♗d7 7.♖c3 ♗e6 8.d3 ♗d4 9.♗xd4 cxd4#, *Novopachine–Zakharov*, ☞ *championnat d'U.R.S.S.* 1958.

5...♗e6+!

Les Noirs sont incisifs. Sur 5...♖c6 6.h3 ♗e4+ 7.♗f1 ♗d7 8.♖c3 ♗b4 9.d3 e6 10.♗d2, les Blancs ont l'avantage.

6.♗f1

Après 6.♗e2 ♗xe2+ 7.♗xe2 ♖c6 c'est l'égalité.

6...♗c6

Cette variante semble être le seul moyen, pour les Noirs comme pour les Blancs, de retirer quelque chose de cette ouverture. Les deux camps ont de gros problèmes de développement liés pour l'un à la Dame noire et pour l'autre au Roi blanc. Les Noirs ont déjà tenté :

- 6...♗a6+ 7.d3 ♖c6 8.h3 ♗d7 9.♖c3 ♗f6 10.♗f4 e6 11.a4 ♗c8 12.♗g1 ♗e7 13.♗h2 0-0 14.♗e1 ♗fd8 15.b3 ♗e8 16. ♖b5 ♗d5 17.♗g5 ♗xg5 18.♗xg5 ♗a5 19.♗e4 ♗b8 20.♗bd6 ♖c3=, *Antonov–Grizou*, ☞ 1990.
- 6...♗d6 7.h3 ♗d7 8.♖c3 e5 9.♗e2 f6 10.d3 ♗e7 11.♗d2 ♗c6 12.♗de4 ♗c7 13.♗h5+ ♗g6 14.f4 ♗d8! 15.f5 ♗e7 16. ♗f3, *Chandler–Levin*, ☞ *Angleterre* 1981.
- 6...♗h3 mérite une étude attentive :
 - 7.d4 cxd4 8.♗xd4 ♗d5 (8...♗d7 9.♖c3 ♖c6 10.♗xc6 ♗xc6 11.♗d5 ♗xd5 12. ♗xd5 ♗xg2+ 13.♗xg2 0-0-0=, *Pachman–Taimanov*, ☞ *Buenos-Aires* 1960) 9.♗f3 ♗xf3 10.♗xf3 ♗xg2+ 11.♗xg2 ♖c6 12. c4 ♗c8 (12...g6 13.♖c3 ♗g7 14.♗d5 0-0-0 15.♗g5 ♗h6 16.♗b1 ♗d7 17.b4 e6 18.♗e3±, *Gurgenidze–Azmaïjparashvili*, ☞ *Kiev* 1984) 13.b3 ♖b4 14.a3 ♗d3 15. ♗e3 a6 16.♖c3 b5 17.♗d5 bxc4 18.♖b6 ♗d8 19.♗xc4±, *Lopukhine–Korensky*, ☞ *U.R.S.S.* 1990.
 - 7.♖c3 semble envisageable et mériterait d'être tenté car il s'agit là d'une possibilité méritant attention.
 - 7.♗g5 n'amène qu'une neutralisation des chances par un jeu de pièces.
 - 7.b4!# est un gambit qui animerait grandement cette Sicilienne avec la suite 7...cxb4 8.a3 et les Noirs ont plusieurs possibilités :
 - 8...b3! 9.♖c3 ♗f6 10.♗b1 et encore des choix à faire :
 - 10...g6 11.♗xb3 ♗g7 12.♗xb7±, *Korolev–Rusakov*, ☞ 1983.

d12. 10... Δ c6 11. $\text{\textcircled{R}}\text{xb3}$ $\text{\textcircled{W}}\text{d7}$ 12. $\text{\textcircled{W}}\text{e2}$ 0-0-0? 13.d4 $\Delta\text{xcg2+}$ 14. $\text{\textcircled{W}}\text{xcg2}$ e6 15. Δf4 Δd6 16. Δxd6 $\text{\textcircled{W}}\text{xd6}$ 17. $\text{\textcircled{R}}\text{hb1}$ $\text{\textcircled{R}}\text{d7}$ 18. Δb5 $\text{\textcircled{W}}\text{d5}$ 19.c4 $\text{\textcircled{W}}\text{e4}$ 20. $\text{\textcircled{W}}\text{d2}$ b6 21. $\text{\textcircled{R}}\text{e3}\pm$, Korolev–Koskinen, \boxtimes Mémorial Eitmann 1990.

d13. 10...bxc2 11. $\text{\textcircled{W}}\text{xc2}$ $\Delta\text{xcg2+}$ 12. $\text{\textcircled{W}}\text{xcg2}$ $\text{\textcircled{W}}\text{c6}$ 13. $\text{\textcircled{W}}\text{b3}=\text{,}$ Poliantsev–Tukmanov, $\text{\textcircled{R}}\text{\textcircled{R}}$ Simferopol 1983.

d14. 10... $\text{\textcircled{W}}\text{c4+}$ 11. $\text{\textcircled{W}}\text{g1}$ bxc2 12. $\text{\textcircled{W}}\text{xc2}$ Δxcg2 13. $\text{\textcircled{W}}\text{xcg2}$ Δbd7 14. $\text{\textcircled{R}}\text{xb7}\pm$, Korolev–Zelinski, \boxtimes 1983.

d2. 8... $\Delta\text{c6}!!$ (les Noirs refusent de donner du jeu aux Blancs), 9.axb4 Δxb4 10. Δa3 $\text{\textcircled{W}}\text{d7}$ (10... $\text{\textcircled{R}}\text{c8}$ 11.d4 $\text{\textcircled{W}}\text{d7}$ 12.c4 $\Delta\text{xcg2+}$ 13. $\text{\textcircled{W}}\text{xcg2}$ e6 14. Δe5 $\text{\textcircled{W}}\text{d8}$ 15. $\text{\textcircled{R}}\text{b1}$ Δc6 16. $\text{\textcircled{R}}\text{xb7}\pm$, Korolev–Babadjanov, \boxtimes 1975) 11.d4 $\Delta\text{xcg2+}$ 12. $\text{\textcircled{W}}\text{xcg2}$ e6 13.c4 f6 14. $\text{\textcircled{W}}\text{b3}$ Δe7 15. $\text{\textcircled{R}}\text{d1}$ Δa6 16. Δb5 $\text{\textcircled{W}}\text{f7}$ 17. Δa3 Δh6 18. Δxe7 $\text{\textcircled{W}}\text{xe7}$ 19.c5 Δf5 20.g4 \pm , Korolev–Fabjuschkin, \boxtimes 1978. 10... $\Delta\text{f6}!$ est jouable pour les Noirs.

d3. 8...bxa3 (*le plus naturel*) 9. Δxa3 Δc6 [9... Δf6 10.c4 $\text{\textcircled{W}}\text{c8}?$ (*bien meilleur est* 10... Δc6) 11.d4 g6 12. $\text{\textcircled{W}}\text{a4+}$ Δd7 13. $\text{\textcircled{W}}\text{b3}$ Δg7 14. $\text{\textcircled{R}}\text{b1}$ b6 15. Δe5 Δc6 16. $\text{\textcircled{W}}\text{f3}$ Δxe5 17. $\Delta\text{xe5+}$ -, Korolev–Neuronov, \boxtimes 1980] 10.d4 $\text{\textcircled{W}}\text{d7}$ 11.c4 0-0-0 (11... Δf6 12.d5 e5 13. $\text{\textcircled{W}}\text{e2}$ $\Delta\text{xcg2+}$ 14. $\text{\textcircled{W}}\text{xcg2}$ Δxd5 15.cxd5 $\text{\textcircled{W}}\text{xd5}$ 16. $\text{\textcircled{R}}\text{d1}$ $\text{\textcircled{W}}\text{e6}$ 17. Δb5 $\text{\textcircled{R}}\text{c8}$ 18. $\Delta\text{g5+}$ -, Demian–Achin, \boxtimes 1992) 12. Δb5 a6 13. $\Delta\text{f4}!$ f6 14.d5 e5 15. $\text{\textcircled{W}}\text{e2}$ exf4 16.dxc6 bxc6 17. $\text{\textcircled{R}}\text{xa6}$ $\text{\textcircled{W}}\text{d1+}$ 18. $\text{\textcircled{W}}\text{xd1}$ $\text{\textcircled{R}}\text{xd1+}$ 19. $\text{\textcircled{W}}\text{e2}$ $\text{\textcircled{R}}\text{xh1}$ 20. $\text{\textcircled{R}}\text{xc6+}$ $\text{\textcircled{W}}\text{d8}$ 21. Δxh3 Δh6 22. $\text{\textcircled{R}}\text{c8+}$ $\text{\textcircled{W}}\text{e7}$ 23. $\text{\textcircled{R}}\text{c7+}$ $\text{\textcircled{W}}\text{d8}$ 24. $\text{\textcircled{R}}\text{d7+}$ $\text{\textcircled{W}}\text{c8}$ 25. $\Delta\text{a7+}$ $\text{\textcircled{W}}\text{b8}$ 26. $\Delta\text{c6+}$ $\text{\textcircled{W}}\text{c8}$ 27. $\Delta\text{e6+}$ -, Korolev–Semin, \boxtimes 1980.

d4. 8... $\text{\textcircled{W}}\text{a6+}$ 9.d3 $\Delta\text{xcg2+}$ 10. $\text{\textcircled{W}}\text{xcg2}$ Δd7 11. Δb2 b3 12.c4 Δg6 13. Δbd2 e6 14. $\text{\textcircled{W}}\text{xb3}$ Δe7 15.d4 \pm , Korolev–Abramov, \boxtimes 1978.

d5. 8...g6 9. Δb2 Δf6 10. Δg5 (10.axb4 Δc6 11. Δa3 Δxb4 12. $\text{\textcircled{R}}\text{b1}$ a5 \mp , Korolev–Woltchok, \boxtimes 1983) 10... $\Delta\text{xcg2+}$ 11. $\text{\textcircled{W}}\text{xcg2}$ $\text{\textcircled{W}}\text{c6+}$ 12. $\text{\textcircled{W}}\text{f3}$ bxa3 13. $\text{\textcircled{R}}\text{xa3}$ Δg7 14. $\text{\textcircled{R}}\text{e1}$ $\text{\textcircled{W}}\text{xf3+}$ 15. $\text{\textcircled{R}}\text{xf3}$ Δbd7 16. Δc3 0-0 17. $\text{\textcircled{R}}\text{xe7}$ $\text{\textcircled{R}}\text{ae8}$ 18. $\text{\textcircled{R}}\text{xe8}$ $\text{\textcircled{R}}\text{xe8}$ 19. Δb5 b6 20. Δxf7 $\text{\textcircled{W}}\text{xf7}$ 21. $\Delta\text{d6+}$ $\text{\textcircled{W}}\text{e6}$ 22. Δxe8 Δxe8 23. $\text{\textcircled{R}}\text{e3+}$ $\text{\textcircled{W}}\text{f7}$ 24. $\text{\textcircled{R}}\text{xe8}$ Δxb2 25. $\text{\textcircled{R}}\text{a8}\pm$, Korolev–Zelinsky, \boxtimes 1988.

7.h3

7. Δc3 Δh3 8.d3 0-0-0 9. Δe3 $\text{\textcircled{W}}\text{f5}$ 10. Δe4 $\Delta\text{xcg2+}$ 11. $\text{\textcircled{W}}\text{xcg2}$ $\text{\textcircled{W}}\text{e5}$ 12. Δf4 $\text{\textcircled{W}}\text{e6}$ 13.a3 $\text{\textcircled{W}}\text{d7}=\text{,}$ Fadeev–Okhotnik, $\text{\textcircled{R}}\text{\textcircled{R}}$ Yalta 1982.

7... Δh5

7... Δf5 est favorable aux Blancs, 8. $\Delta\text{c3}!$ (*et non* 8.d3? $\text{\textcircled{R}}\text{d8}$ 9. Δc3 $\text{\textcircled{W}}\text{c8}$ 10. $\text{\textcircled{W}}\text{e2}$ h6 11. Δd2 e6=, Mestel–Simic, $\text{\textcircled{R}}\text{\textcircled{R}}$ Belgrade 1982) 8... $\text{\textcircled{W}}\text{d7}$ 9.d3 avec au choix :

- 9...e5 10.g4 Δg6 11. Δh4 Δe7 12. Δxcg6 hxg6 13.a4 Δf6 14.a5 a6 15. $\Delta\text{e3}\pm$, Veselovsky–Arhipov, $\text{\textcircled{R}}\text{\textcircled{R}}$ Moscou 1994.

- 9...h6 10. Δf4 g5 (10... Δf6 11. $\Delta\text{e5}\pm$) 11. $\Delta\text{e3}\pm$.

- 9...e6 10. $\Delta\text{h4}\pm$;

- 9...f6 10. Δh4 Δe6 11. $\text{\textcircled{W}}\text{h5+}$ Δf7 (11...g6 12. Δxcg6 Δf7 13. $\Delta\text{xf8+}$ -) 12. $\text{\textcircled{W}}\text{xc5}$ e5 13. $\text{\textcircled{W}}\text{e3}$ $\Delta\text{d4}=\text{.}$

8. Δc3

- 8.b3 Δf6 9. Δb2 Δd5 10. Δa3 $\text{\textcircled{R}}\text{d8}$ 11. $\text{\textcircled{W}}\text{g1}$ $\text{\textcircled{W}}\text{c8}$ 12. $\text{\textcircled{W}}\text{f1}$ f6 13. $\text{\textcircled{R}}\text{e1}$ Δf7 14. h4 e5=, Conquest–Lysenko, $\text{\textcircled{R}}\text{\textcircled{R}}$ Dublin 1991.

- 8.d3 $\text{\textcircled{W}}\text{d7}$:

a. 9.g4 Δg6 10. Δh4 e6 11. Δa3 (11. Δxcg6 hxg6 12. Δc3 Δf6 13. Δe3 Δe7 14. Δe4 b6 15. $\Delta\text{xf6+}$ $\Delta\text{xf6}=\text{,}$ Suetine–Sveshnikov, $\text{\textcircled{R}}\text{\textcircled{R}}$ Dubna 1979) 11... Δe7 12. Δxcg6 hxg6 13. Δc4 Δf6 14.a4 Δd5 15. Δd2 g5 16.a5 $\text{\textcircled{R}}\text{d8}\mp$, King–Sveshnikov, $\text{\textcircled{R}}\text{\textcircled{R}}$ Iseberg 1992.

b. 9. Δa3

b1. 9...e5! 10. Δe3 Δf6 11. Δc4 $\text{\textcircled{W}}\text{c7}$ 12. $\text{\textcircled{W}}\text{e1}$ Δe7 13. Δfxe5 Δb4 (13... $\Delta\text{xe5}?$ 14. $\Delta\text{f4}!$) 14. $\text{\textcircled{W}}\text{d2}$ Δfd5 15.a3 $\Delta\text{xe3+}$ 16. fxe3 f6 17.axb4 fxe5 18.b5 0-0-0 19. $\text{\textcircled{W}}\text{g1}$ e4 20. Δxe4 $\text{\textcircled{W}}\text{xcg3+}\mp$, Tieschbierek–S. Polgar, $\text{\textcircled{R}}\text{\textcircled{R}}$ Vienne 1981.

b2. 9...e6 10.g4 (10. Δc4 Δf6 11.g4 Δg6 12. Δf4 Δd5 13. Δfe5 Δxe5 14. Δxe5 $\text{\textcircled{W}}\text{d8}$ 15. Δg3 Δd6 16. $\text{\textcircled{W}}\text{e2}!$ Δxe5 17. $\text{\textcircled{W}}\text{xe5}$ 0-0 18.h4 $\text{\textcircled{W}}\text{b6}$ 19. $\text{\textcircled{R}}\text{e1}$ Δb4 20.h5 f6 21. $\text{\textcircled{W}}\text{xe6+}$ Δf7 22. $\text{\textcircled{W}}\text{f5}\pm$, Lima–Makarichev, $\text{\textcircled{R}}\text{\textcircled{R}}$ Séville 1990) 10... Δg6 11. Δc4 f6! 12.a4 Δge7 13.h4 e5 14. Δfd2 Δf7 15. Δe3 0-0-0 16.a5, Balashov–Filipenko, $\text{\textcircled{R}}\text{\textcircled{R}}$ Katowice 1992.

b3. 9...f5 10. Δe3 e6 11. Δe5 Δxd1 12. Δxd7 Δxc2 13. $\Delta\text{f6+}$ puis 14. $\Delta\text{xc6+}\pm$.

c. 9. Δe3 e6 10. Δbd2 Δf6 11. Δb3 Δd5 12. Δxc5 Δxc5 13. Δxc5 $\text{\textcircled{W}}\text{e7}$ 14.d4 0-0-0 15.c3 e5=, Fuller–King, $\text{\textcircled{R}}\text{\textcircled{R}}$ Brisbane 1979.

d. 9. Δbd2 0-0-0 10.g4 Δg6 11. Δh4 Δf6 12. Δxcg6 hxg6 13. Δc4 Δd5 14.a4 e6=, Plachetka–Conquest, $\text{\textcircled{R}}\text{\textcircled{R}}$ Copenhagen 1988.

8... $\text{\textcircled{W}}\text{d7}$ 9.d3

9. ♖e5!? devrait parfois surprendre les Noirs avec 9... ♗xd1 (9... ♜f5 10. ♗g4!±) 10. ♗xd7 ♗xc2 11. ♗xc5 0-0-0 12. b4 e6 13. ♗xb7 ♜xb7 14. b5 ♗ge7 et une partie très endiablée.

9... ♗f6 10. ♗f4

- 10. a4 e6 11. a5 ♖c8 12. g4 ♗g6 13. ♗h4 ♗e7? (13... ♗d6! est meilleur) 14. ♗xg6 hxg6 15. h4 0-0 16. h5 gxh5 (16... ♗d4!? 17. hxg6 ♗d5±) 17. g5±, Short–Hjartarsson, ♖♗ Solingen 1990.

- 10. ♗e3 e6 11. g4 ♗g6 12. d4!, Nadirhanov–Luginov, ♖♗ Tashkent 1992.

10... e6 11. g4 ♗g6 12. ♗e5 ♗xe5 13. ♗xe5 ♗d6

Manœuvre typique sans grande originalité.

14. ♗xf6

Selon Pachman, ce coup est dangereux. D'autres coups :

- 14. ♗xd6 ♜xd6 15. ♗xb7 ♖b8 16. ♜f3 0-0 17. ♖b1 c4! 18. ♗e4 ♗xe4 19. dxe4 f5!? 20. exf5 exf5 21. ♜d5+ ♜xd5 22. ♗xd5 ♖b7 23. ♗f4 ♗e8≠, Kuznetsov–Chekhov, ♖♗ U.R.S.S. 1981.

- 14. ♜e2 0-0-0 15. g5 ♗e8 16. ♗xd6 ♜xd6 17. ♜f3 sans avantage particulier, Short–Chandler, ♖♗ Dortmund 1983.

14... gxf6 15. ♜f3 f5!

15... ♗e5? 16. h4±.

16. ♜xb7

[Pour 16. h4 voir encadré ci-contre]

16... ♜xb7 17. ♗xb7 ♖b8 18. ♗c6+ ♜e7 19. gxf5 ♗xf5

La partie Veinger–Antonov, ♖ Mémorial Tchigorine 1992, s'est poursuivie par 20. ♖b1 ♗e5 21. ♜e2 ♗xh3 ½–½.

20. ♖b1 ♗e5 21. ♗d1

Les Blancs protègent ainsi le Pion b2.

21... ♖b4!

Un nouveau coup pour aller sur l'autre aile.

22. ♗e3

Longue hésitation. 22. b3 était sûrement un coup plus prudent.

22... ♗xb2 23. ♗xf5+ exf5 24. ♗d5

L'autre possibilité est 24. ♖g1.

24... ♗c3

Les Noirs forcent les Blancs à jouer.

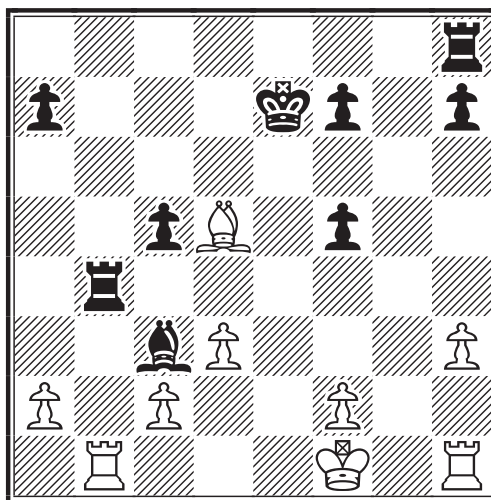

25. ♖b3

Encore une longue hésitation. 25. ♖xb4, était possible mais les Noirs avaient certainement envisagé cet échange, 25... cxb4 26. ♖g1 ♖d8 et il semble que les Noirs soient mieux. 25. ♜e2 est envisageable et avec le recul, c'était peut-être meilleur.

25... ♖xb3 26. axb3 ♜f6 27. ♜e2 ♖e8+ 28. ♜f3 ♖e1 29. ♖xe1 ♗xe1

Les Noirs décident d'échanger quelques pièces et les Blancs sont obligés d'accepter. La nullité fut conclue ici.

½–½

J.-F. BAUDOIN

DEFENSE SICILIENNE - B21

Arnold FIETKAU Stanley YOUNG

1. e4 c5 2. f4 d5 3. ♗f3 dxe4 4. ♗e5 ♗d7 5. ♗b5 a6 6. ♗xd7+ ♗xd7 7. ♗c3 ♗f6 8. 0-0 ♗f5 9. d3 exd3 10. cxd3 ♜d4+ 11. ♖f2 e6 12. ♗e2 ♜d5 13. ♗c3 ♜d8 14. ♗e3 ♗d6 15. d4 ♗xe5 16. dxe5 ♜xd1+ 17. ♖xd1 ♗g4 18. ♖f3 ♗xe3 19. ♖xe3 ♜e7 20. ♗e4 ♖hd8 21. ♗c3 ♖xd1+ 22. ♗xd1 ♖d8 23. ♗c3 ♖d2 24. ♖e2 ♖d4 25. g3 b5 26. ♜f2 b4 27. ♗a4 ♗d3 28. ♖e3 c4 29. ♜f3 ♖d5 30. a3 c3 31. bxc3 bxa3 32. ♖e1 ♗c2 33. ♖a1 ♗xa4 34. ♖xa3 ♗b5 35. ♜e3 ♖d3+ 36. ♜e4 ♖d2 37. h4 h5 38. ♜f3 ♖d3+ 39. ♜f2 ♜d7 40. ♜g2 ♜c6 41. ♜f2 ♜b6 ½–½

DEFENSE SICILIENNE - B22

Olivier COCLET Paul McDONALD

1. e4 c5 2. c3 d5 3. exd5 ♜xd5 4. d4 ♗c6 5. ♗f3 cxd4 6. cxd4 e5 7. ♗c3 ♗b4 8. ♗d2 ♗xc3 9. ♗xc3 e4 10. ♗e5 ♗xe5 11. dxe5 ♗e7 12. ♗e2 0-0 13. 0-0 ♗d7 14. ♜c1 ♗c6 15. ♖d1 ♜e6 16. ♖d6 ♜f5 17. g4 ♜c8 18. ♜g5 ♗g6 19. ♖ad1 h6 20. ♜e3 ♖e8 21. ♜g3

A.J.E.C. MN1, 1997
DEFENSE SICILIENNE - B20

Jean-François BAUDOIN

Laurent TINTURE

[15 premiers coups identiques à la partie Baudoin–Pyrich]

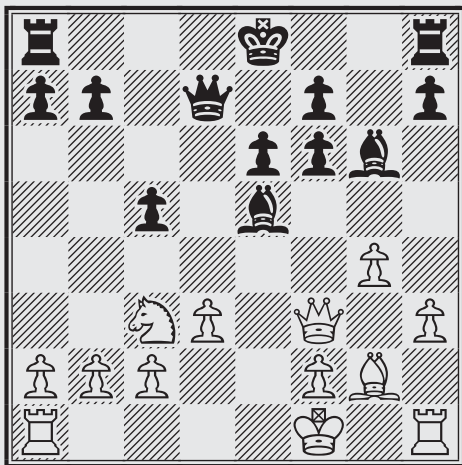

16.h4N

16.♖xb7 ♖xb7 17.♗xb7 ♖b8 18.♗c6+ ♜e7+; 16.♞e1 0–0–0 17.♗e4 ♗xe4 18.♖xe4 h5 19.♖c4 ♖d4 20.♞e4 ♖xc4 21.♞xc4 b6.

16...h5□

16...f5 17.h5 ffg4 18.♖xb7 ♗xd3+ 19.cxd3 ♖xd3+ 20.♜g1 0–0 21.♗e4+-.

17.gxh5

17.g5 0–0–0 18.♞e1 ♗f5 19.♗e4 ♗xe4 20.♖xe4 ♖b5 21.b3 ♗c3 22.♞e3 ffg5 23.hxg5 ♗d2 24.♞g3 ♖d7.

17...♗xh5 18.♖xb7 ♖xb7 19.♗xb7 ♖b8 20.♗c6+

20.f4 ♖xb7 21.fxe5 ♖xb2 22.♞b1 ♖xb1+ 23.♗xb1 fxe5.

20...♜e7+ 21.♗a4 ♖d6 22.♗g2 ♖b4 23.♗xc5

23.♗c3 ♖xb2 24.♗e4+ ♜e7-+.

23...♜xc5 24.c3 ♖xb2 25.d4+ ♗xd4 26.cxd4+ ♜xd4 27.♞h3 f5 28.♞a3 ♗e2+ 29.♜g1

29.♜e1 ♞g8 30.♞g3 ♞xg3 31.fxg3 ♗c4 32.♗f1 ♗xf1 33.♜xf1 ♜e4 34.a4 f4 35.♞e1+ ♜f3 36.gxf4 ♞h2 37.♜g1 ♞xh4 38.f5 ♞g4+ 39.♜f1 ♞e4-+.

29...a6 30.♗f1

30.♞a4+ ♜e5 31.♞e1 ♜f6 32.a3 ♞g8

33.♞f4 e5 34.♞xe2 ♞xe2 35.♞a4 ♞g4 36.♞xa6+ ♜g7 37.h5 ♞e1+ 38.♜h2 ♞h4+ 39.♗h3 ♞xh5 40.♞a5 ♞g5 41.♗g2 f4.

30...♞g8+

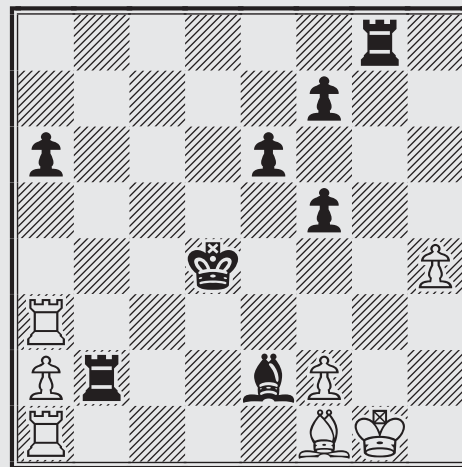

31.♞g3

31.♜h1 ♗h5 32.♗xa6 ♞xf2 33.♗b7 e5 34.♞g1 ♞xg1+ 35.♜xg1 ♞c2 36.♗f3 ♗xf3 37.♞xf3 f4 38.♞f2 ♞c6 39.♜f1 ♞h6 40.♞d2+ ♜c3 41.♞h2 e4 42.h5 f3 43.♜f2 ♜d3 44.♞h1 ♜d2 45.♞e1 f5 46.♞h1 e3+ 47.♜xf3 e2 48.♞h2 ♞e6 49.♜f4 ♜d1 50.♞h1+ e1♜ 51.♞xe1+ ♜xe1 52.♜xf5-+.

31.♗g2 f4-+.

31...♞xg3+ 32.fxg3 ♗xf1 33.♞xf1 ♞xa2 34.♞e1

34.h5 ♜e5 35.h6 ♜f6 36.g4 ♞a4 37.gxf5 ♞g4+ 38.♜h2 ♞h4+ 39.♜g3 ♞xh6 40.♜g4.

34...♞c2 35.♞a1

35.h5 ♞c8 36.♜f2 ♞h8 37.♞h1 e5 38.♞h4+ e4 39.♜e2 a5 40.♞h1 ♞h6 41.♞d1+ ♜e5 42.♞a1 ♞xh5 43.♞xa5+ ♜f6.

35...♜e4

35...♞c6 36.♜f2 e5 37.♞a4+ ♜c3 38.♞a5 ♜d4 39.♞a4+ ♜d5 40.♜e3 ♜e6-+; 35...♜e4 36.♞xa6 (36.h5 ♞c8 37.♜f2 ♞h8 38.♞a4+ ♜e5 39.♞a5+ ♜f6 40.♞xa6 ♞xh5-+) 36...♜f3 37.♞a3+ ♜g4 38.♞e3 ♞c4 39.♜g2 f4 40.gxf4 ♞xf4-+.

0-1

L. TINTURE

♖h7 22.g5 hxcg5 23.♙g4 ♗c7 24.♙f5 ♗g8
 25.♙xg6 fxg6 26.♗xg5 ♗f7 27.♗xg6
 ♗f8 28.♗f6 ♗e7 29.♗xf8+ ♗xf8 30.♗g4
 ♗g8 31.e6 ♗c8 32.h4 b5 33.h5 b4 34.
 ♙e5 ♙a4 35.b3 1-0

DEFENSE SICILIENNE - B87

Peter J. JACK ROSELEA

Jérôme TREIBER

1.e4 c5 2.♗f3 d6 3.d4 cxd4 4.♗xd4 ♗f6
 5.♗c3 a6 6.♙c4 e6 7.♙b3 b5 8.0-0 ♙e7
 9.♗f3 ♗c7 10.♗g3 ♗c6 11.♗xc6 ♗xc6
 12.♗e1 ♙b7 13.a3 0-0 14.♙h6 ♗e8 15.
 f3 ♙f6 16.♙d2 ♗c5+ 17.♙e3 ♗c7 18.♗d1
 ♗e7 19.♙f2 g6 20.h4 ♗g7 21.♗h2 ♗h5
 22.g3 ♗c7 23.g4 ♙e5 24.♗h1 ♗f4 25.c3
 ♗d3 26.♗e2 ♗ad8 27.♙c2 ♗xf2 28.♗xf2
 d5 29.exd5 ♙xd5 30.♙e4 ♙c4 31.♗e1
 ♙g3 0-1

DEFENSE FRANÇAISE - C00

Alen McCOY Jean-Paul BABUGEON

1.e4 e6 2.♗f3 d5 3.exd5 ♗xd5 4.♗c3
 ♗d8 5.♙b5+ ♙d7 6.♙c4 ♙c5 7.0-0 ♙c6
 8.♗e5 ♙xg2 9.♗xg2 ♗g5+ 10.♗g4
 ♗xe5 11.d3 ♙d6 12.f4 ♗c5 13.♗xg7
 ♗c6+ 14.♗f3 ♗d7 15.♙b5 1-0

DEFENSE FRANÇAISE - C17

Georges GAMANT Edward SOWDEN

1.e4 e6 2.d4 d5 3.♗c3 ♙b4 4.e5 ♗e7
 5.♙d2 c5 6.a3 ♙xc3 7.♙xc3 ♗bc6
 8.dxc5 d4 9.♙b4 a5 10.♙d2 ♗xe5 11.c3
 ♗f5 12.♙f4 ♗g6 13.♙g3 0-0 14.cxd4
 ♗xd4 15.♗c2 ♗f6 16.♗d1 e5 17.♗f3 e4
 18.♗d2 ♗xg3 19.hxcg3 e3 20.fxe3 ♙f5
 21.e4 ♗e5 22.♗c3 ♗xc3 23.bxc3 ♗ae8
 24.♙d3 ♗e5 25.♙e2 ♙d7 26.♗c4 ♙a4
 27.♗d4 ♗xc4 28.♙xc4 ♙c6 29.♗h4 h6
 30.♗d2 ♗e7 31.♗d3 ♗c8 32.♗d6 ♗f8
 33.♙b3 ♙e8 34.♗d4 ♗ec7 35.♗h5 f6
 36.♗f5 ♙g6 37.♗f3 ♗xc5 38.♗b6 ♙f7
 39.♗xb7 ♙xb3 40.♗xb3 ♗c4+ 41.♗d5
 ♗g8 42.♗b5 a4 43.♗a5 ♗h7 44.e5 fxe5
 45.♗xe5 ♗b8 46.♗d5 ♗e8+ 47.♗d6
 ♗d8+ 48.♗e6 ♗e4+ 49.♗f5 ♗de8 50.
 ♗f4 ♗e3 51.♗xa4 ½-½

Paul Gambini sera absent du 1^{er} au
 30 septembre 2000. Les inscriptions
 au Mémorial Jaudran seront toute-
 fois reçues pendant cette période et
 régularisées à son retour.

DEFENSE FRANÇAISE - C18

Jean-Christophe CARPENTIER

David R. CUMMINGS

1.e4 e6 2.d4 d5 3.♗c3 ♙b4 4.e5 c5 5.a3
 ♙xc3+ 6.bxc3 ♗e7 7.♗g4 ♗c7 8.♗xg7
 ♗g8 9.♗xh7 cxd4 10.♗e2 ♗bc6 11.f4
 ♙d7 12.♗d3 dxc3 13.♗xc3 a6 14.♗b1
 ♗a5 15.h4 ♗f5 16.♗h3 0-0-0 17.h5 ♗c4
 18.♗b4 ♙c6 19.♗e2 ♙b5 20.♗f3 d4
 21.♗b3 ♗ce3 22.♙xe3 dxe3 23.c3 ♗c6
 24.c4 ♗d7 25.♗xe3 ♗d2+ 26.♗f2 ♙c6
 27.g3 ♗xe3+ 28.♗xe3 ♗xe3 29. ♗xe3
 ♗g7 30.♙h3 ♗d1 31.f5 ♗h1 32.h6 ♗g5
 33.fxe6 ♗xe5+ 34.♗d4 f6 35.♗f4 ♗e4+
 36.♗c5 ♗xf4 37.gxf4 ♗xh3 38. ♗d6
 ♗xa3 39.♗b1 ♗d3+ 40.♗e7 ♗h3
 41.♗xf6 ♗xh6+ 42.♗e5 ♗h5+ 43.♗d6
 a5 44.♗g1 ♗b8 45.e7 a4 46.♗g8+ ♗a7
 47.e8 ♙ ♙xe8 48.♗xe8 ♗f5 49.♗e1 ♗xf4
 50.♗c5 ♗a6 51.♗e8 b6+ 52.♗b4 ♗b7
 53.♗e7+ ♗c6 ½-½

DEFENSE FRANÇAISE - C18

Michel POUPINEL Alan ARMSTRONG

1.e4 e6 2.d4 d5 3.♗c3 ♙b4 4.e5 c5 5.a3
 ♙xc3+ 6.bxc3 ♗c7 7.♗g4 f6 8.♙b5+
 ♗f8 9.a4 cxd4 10.♙a3+ ♗f7 11.♗e2
 fxe5 12.♗g3 dxc3 13.♗xc3 ♗f6 14.0-0
 a6 15.♙d3 ♗c6 16.♙b2 ♙d7 17.♗d1
 ♗ac8 18.f3 d4 19.♙a3 ♗d5 20.♗f2 ♗e3
 21.♗fe1 ♗f5 22.♗h3 h5 23.♗e4 ♗ce7
 24.♗c5 ♗e3 25.♗eb1 ♗b8 26.♗b2 ♗d7d5
 27.g3 g5 28.♗ab1 g4 29.♗h4 ♙c6
 30.♗xa6 ♗d8 31.♗xb8 ♗xh4 32.gxh4
 ♗xb8 33.fxcg4 ♗f4 34.h3 ♗xh3+ 35.♗h2
 hxcg4 36.♙d6 ♗a8 37.♙xe5 ♗f5 38.♗b4
 ♗f2 39.h5 g3+ 40.♙xcg3 ♗xd3 41.cxd3
 ♗h8 ½-½

GAMBIT DU ROI - C34

Iain McKINTOSH Philippe PANSIER

1.e4 e5 2.f4 exf4 3.♗f3 d6 4.d4 g5 5.h4
 g4 6.♗g1 ♙h6 7.♗c3 c6 8.♗ge2 ♗f6
 9.g3 f3 10.♗f4 ♗e7 11.♙d3 f5 12.0-0
 ♙g7 13.♙e3 fxe4 14.♗xe4 d5 15.♗f2
 ♗f6 16.♗e1 0-0 17.c3 ♗e8 18.♙d2 ♗f7
 19.♗c2 ♗xe1+ 20.♗xe1 ♗a6 21.c4 ♗c7
 22.cxd5 ♗cxd5 23.♗xd5 cxd5 24.b3
 ♙e6 25.♙f4 ♗c8 26.♗d2 ♗h5 27.♙e5
 ♗f6 28.♙f4 b6 29.♙e5 ♗h5 30.♙xcg7
 ♗xcg7 31.♗g5 ♗f8 32.♗e5 ♗f6 33.♗d2
 h5 34.♗h2 a5 35.♙b1 ♗e8 36.♗d3 ♗h6
 37.♗g5 ♙f7 38.♗e5 ♗xe5 39.dxe5 ♗e6
 40.♗c3 d4 41.♗c8+ ♗g7 42.♙e4 ♗e3
 43.♗c2

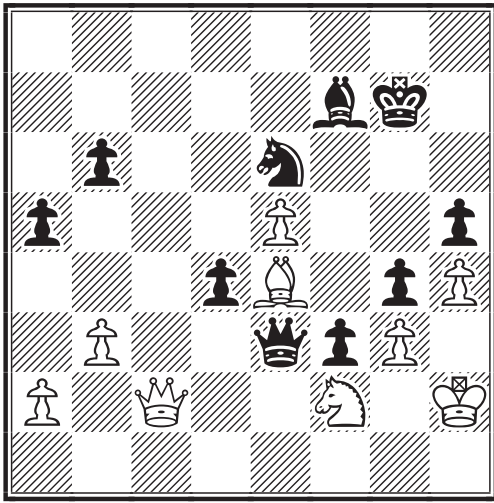

43...f4 44.gxf4 ♖xf4+ 45.♔h1 g3 46.♔g1 ♖e3 47.♗xf3 d3 0-1

DEFENSE PETROV - C42

Jean-Pierre GUILLAUME

Rev. Albert C. NORRIS

1.e4 e5 2.♗f3 ♗f6 3.♗xe5 d6 4.♗f3 ♗xe4 5.♗c3 ♗xc3 6.dxc3 ♗e7 7.♗f4 0-0 8.♗d3 ♗d7 9.0-0 ♗c5 10.♗c4 ♗e6 11.♗d5 c6 12.♗xe6 fxe6 13.♗e3 d5 14.♖e2 ♗a4 15.♗d4 ♖d7 16.♗c1 ♗c5 0-1

PARTIE ECOSSAISE - C45

Jérôme BABUGEON Alen McCOY

1.e4 e5 2.♗f3 ♗c6 3.d4 exd4 4.♗xd4 ♗f6 5.♗xc6 bxc6 6.♗c4 ♗xe4 7.♗xf7+ ♖xf7 8.♖f3+ ♗f6 9.0-0 ♗a6 10.♖e1 ♗b4 11.♖b3+ ♗d5 12.♗c3 ♖e8 13.♗d2 ♗xc3 14.♗xc3 ♖b8 15.♖a4 ♗xc3 16.♖xa6 ♖xb2 17.♖c4+ ♗d5 18.♖d4 ♖xc2 19.♖ac1 ♖xa2 20.g3 ♖f6 21.♖d3 ♖xf2+ 22.♔h1 ♖xh2# 0-1

PARTIE ECOSSAISE - C45

Stanley YOUNG Arnold FIETKAU

1.e4 e5 2.♗f3 ♗c6 3.d4 exd4 4.♗xd4 ♗c5 5.♗b3 ♗b6 6.a4 ♖h4 7.♖e2 ♗f6 8.a5 ♗d4 9.♖a4 ♗e5 10.g3 ♖g4 11.f4 b5 12.♖xg4 ♗xg4 13.♗xb5 ♗d6 14.♗xc6 dxc6 15.h3 ♗h6 16.♗c3 c5 17.♗e3 ♖b8 18.♗xc5 ♖xb3 19.cxb3 ♗xc5 20.♖c4 ♗e7 21.♖xc7 ♗e6 22.♖xa7 f6 23.♖a8+ ♗d8 24.a6 ♗d7 25.a7 ♗c6 26.♖c8 ♗b7 27.a8♖ ♗xa8 28.♖xa8 0-0 29.♖e2 ♗f7 30.♖d1 ♗b6 31.♖xf8+ ♖xf8 32.♗d5 ♗d8 33.b4 g5 34.b5 gxf4 35.gxf4 ♖e8 36.b6 ♗d6 37.♗xf6+ ♗xf6 38.♖xd6 1-0

PARTIE DES 4 CAVALIERS - C48

Hervé LE PENNEC Ian MARSHALL

1.e4 ♗f6 2.♗c3 e5 3.♗f3 ♗c6 4.♗b5 a6

5.♗xc6 dxc6 6.♗xe5 ♗c5 7.♗f3 ♗g4 8.d3 ♖e7 9.h3 ♗h5 10.♖e2 0-0-0 11.♗e3 ♖he8 12.♗xc5 ♖xc5 13.0-0-0 ♗d5 14.♗xd5 cxd5 15.g4 dxe4 16.dxe4 ♗g6 17.♖xd8+ ♖xd8 18.♖e1 ♖d6 19.♗d2 ♖c6 20.♗b3 ♖g5+ 21.♖e3 ♖e7 22.f4 f6 23.♖a7 ♗xe4 24.♖e2 ♖b4 25.♗d4 ♖c4 26.♖xe4 ♖f1+ 27.♖d2 ♖f2+ 28.♖d1 ♖g1+ 29.♖e1 1-0

PARTIE ESPAGNOLE - C78

Jean TREIBER

Peter J. JACK ROSELEA

1.e4 e5 2.♗f3 ♗c6 3.♗b5 a6 4.♗a4 ♗f6 5.0-0 b5 6.♗b3 ♗b7 7.♗g5 d5 8.exd5 ♗d4 9.d3 ♗xb3 10.axb3 ♖xd5 11.♗f3 0-0-0 12.♗c3 ♖d6 13.♖e2 b4 14.♗e4 ♗xe4 15.dxe4 f6 16.♖c4 ♗e7 17.♗e3 c5 18.♖a5 ♖b6 19.♗xc5 ♗xc5 20.♖xc5+ ♖xc5 21.♖xc5+ ♖b8 22.♖e1 ♖c8 23.♖xc8+ ♖xc8 24.♖e2 ♖a7 25.♗e1 ♖b6 26.f3 ♖d8 27.♗d3 a5 28.♖f2 ♗a6 29.♖d2 ♗xd3 30.♖xd3 ♖xd3 31.cxd3 ♖b5 32.♖e3 1-0

PARTIE ESPAGNOLE - C82

Edward SOWDEN Georges GAMANT

1.e4 e5 2.♗f3 ♗c6 3.♗b5 a6 4.♗a4 ♗f6 5.0-0 ♗xe4 6.d4 b5 7.♗b3 d5 8.dxe5 ♗e6 9.c3 ♗c5 10.♖d3 ♗b6 11.♗e3 0-0 12.♗xb6 cxb6 13.♗bd2 ♗c5 14.♖e3 ♖e8 15.♗c2 ♗g4 16.♖f4 ♗h5 17.♖fe1 b4 18.cxb4 ♗e6 19.♖e3 ♗xb4 20.♗f5 g6 21.a3 gxf5 22.axb4 f4 23.♖b3 ♖d7 24.♖d3 ♗g6 25.♗e4 ♗xe4 26.♖xe4 a5 27.♖ee1 axb4 28.♖f5 ♖e7 29.h3 ♖xa1 30.♖xa1 ♖d8 31.♖d1 d4 32.♖g4+ ♖h8 33.♖h5 b5 34.♖f5 ♖d7 35.♖a1 ♖d8 36.♖e4 ♖c7 37.♖a8+ ♖d8 38.♖xd8+ ♖xd8 39.♖b7 ♖g7 40.♖xb5 ♗g5 41.♗e1 ♖c7 42.♖xb4 ♖xe5 43.♖d2 ♗e6 44.b4 ♖f6 45.♗f3 ♖e4 46.♖b2 ♖e7 47.b5 ♖d8 48.b6 ♖c8 49.♖b5 ♖b7 50.♗e5 ♗d8 51.♖d7+ 0-1

PARTIE ESPAGNOLE - C88

Maurice MUNERET David SAVAGE

1.e4 e5 2.♗f3 ♗c6 3.♗b5 a6 4.♗a4 ♗f6 5.0-0 b5 6.♗b3 ♗b7 7.d3 ♗e7 8.♖e1 0-0 9.a4 h6 10.♗c3 b4 11.♗d5 ♗d6 12.♗e3 ♗a5 13.♗a2 g6 14.c3 bxc3 15.bxc3 ♖g7 16.♗h4 ♖h8 17.g4 ♗g8 18.♗f3 c5 19.♗d2 ♗e7 20.♗dc4 d6 21.♗xa5 1-0

DEBUT DU PION-DAME - D04

Laurent LAMÔLE Iain SNEDDON

1.d4 ♗f6 2.♗f3 d5 3.e3 g6 4.♗d3 ♗g7

5. ♖bd2 0-0 6. b3 ♖e8 7. ♗b2 ♖c6 8. 0-0 ♖b4 9. ♗e2 e6 10. ♖e5 ♖d7 11. a3 ♖xe5 12. dxe5 ♖c6 13. f4 b6 14. ♖f3 ♖e7 15. ♗d3 c5 16. g4 ♖c6 17. h4 ♖f8 18. ♖f2 a6 19. ♖h2 ♖e7 20. h5 ♗e8 21. hxg6 fxg6 22. ♖f2 h6 23. ♖ah1 ♗d7 24. ♗d2 ♗c6 25. ♖g3 a5 26. c4 ♖d8 27. ♗c2 dxc4 28. ♗xc4 ♖d5 29. ♗c1 ♗f7 30. ♗d3 ♖e7 31. ♖xh6 1-0

DEFENSE SLAVE - D15

Michael CLAIR Andrew CRAWFORD
1. d4 d5 2. c4 c6 3. ♖f3 ♖f6 4. ♖c3 a6 5. e3 b5 6. b3 ♗g4 7. ♗e2 ♖bd7 8. 0-0 e6 9. h3 ♗h5 10. ♗b2 ♗e7 11. ♖d2 ♗xe2 12. ♗xe2 0-0 13. ♖fc1 dxc4 14. bxc4 1-0

GAMBIT DAME ACCEPTE - D20

Philippe PANSIER Iain McKINTOSH
1. c4 ♖f6 2. ♖c3 d5 3. d4 dxc4 4. e4 e5 5. ♖f3 exd4 6. ♗xd4 ♗xd4 7. ♖xd4 ♗b4 8. f3 ♗d7 9. ♗xc4 ♖c6 10. ♖xc6 ♗xc6 11. 0-0 0-0 12. ♗e3 ♖fe8 13. ♖b5 ♗xb5 14. ♗xb5 c6 15. ♗c4 a5 16. a4 ♖d7 17. ♖ac1 ♖e5 18. ♗e2 ♖ad8 19. ♖fd1 h6 20. f4 ♖g6 21. ♖xd8 ♖xd8 22. ♖f2 ♖f8 23. g3 ♖e8 24. b3 ♖e7 25. ♖c2 g6 26. ♗b6 ♖d7 27. ♖f3 h5 28. h3 ♖c8 29. ♗e3 ♖d6 30. g4 hxg4+ 31. hxg4 f6 32. e5 fxe5 33. fxe5 ♖f7+ 34. ♖g2 ♖e7 35. ♗d3 ♖xe5 36. ♗xg6+ ♖e7 37. ♖f3 ♖d5 38. ♖h2 ♖f6 39. ♗c2 ♖f7 40. ♗e4 ♖g5+ 41. ♗xg5+ ♖xg5 42. ♖h6+ ♖f7 43. ♖h7+ ♖g7 44. g5 ♖xh7 45. g6+ ♖g7 46. gxh7 ♗c3 47. ♗f5 ♖h8 48. ♖f4 b5 49. ♖e4 ♗f6 50. ♖e3 ♗e5 51. ♗g6 ♗f6 1/2-1/2

GAMBIT DE LA DAME - D66

Rev. Albert C. NORRIS

Jean-Pierre GUILLAUME

1. d4 d5 2. c4 e6 3. ♖c3 ♖f6 4. ♗g5 ♗e7 5. ♖f3 0-0 6. e3 ♖bd7 7. ♖c1 c6 8. ♗d3 dxc4 9. ♗xc4 ♖b6 10. ♗d3 ♖bd5 11. 0-0 ♗b6 12. e4 ♖c7 13. ♗d2 ♗b4 14. ♗c2 h6 15. ♗d2 ♗d6 16. e5 ♗d8 17. exf6 ♗xf6 1-0

DEFENSE GRÜNFELD - D78

John McARTHUR Pierre LE BLED
1. d4 ♖f6 2. c4 g6 3. ♖f3 ♗g7 4. g3 c6 5. ♗g2 d5 6. 0-0 0-0 7. ♖a3 ♗f5 8. ♖e5 ♖bd7 9. cxd5 cxd5 10. ♗b3 ♖b6 11. ♗f4 ♖fd7 12. ♖b5 ♖xe5 13. dxe5 ♗d7 14. ♖fd1 e6 15. e4 ♗c6 16. exd5 exd5 17. ♖c3 g5 18. ♗e3 ♗xe5 19. ♗xd5 ♗xd5 20. ♖xd5 ♖xd5 21. ♖xd5 ♗f6 22. ♗xg5 ♗xg5 23. f4 ♗d4+ 24. ♖xd4 ♗e7 25. ♖ad1 ♖ac8 26. ♖d7 ♗c5+ 27. ♖f1 ♗h5 28. ♖7d2 ♖c7 29. ♗e3 ♖c2 30. ♗e2 ♗xe2+ 31. ♖xe2 ♖fc8 32. ♖d7 ♖8c7 33. ♖xc2 ♖xd7 34. ♖e2 ♖g7 35. ♖c3 f5 36. ♖a3 b6 37. ♖d3 ♖c7 38. ♖d2 h5 39. ♖c3 ♖d7+ 40. ♖d3 ♖c7 41. h4 1/2-1/2

DEFENSE GRÜNFELD - D85

Eugène SAVOSTIANOFF

C. Richard BEECHAM

1. ♖f3 ♖f6 2. c4 g6 3. ♖c3 d5 4. cxd5 ♖xd5 5. e4 ♖xc3 6. bxc3 ♗g7 7. d4 0-0 8. ♗e2 c5 9. 0-0 b6

Dans ce schéma de Grünfeld (avec ♖f3), la pression des Noirs s'exerce sur e4 plus que sur d4. Les Blancs doivent préparer d4-d5. Il était naturel de jouer 9. ♖b1 (ou même 8. ♖b1).

10. ♗e3 cxd4 11. cxd4 ♗b7 12. ♗d3 ♖c6 13. ♖ad1?

Une perte de temps. Il faudrait jouer 13. ♖ab1, laissant la case d1 pour l'autre Tour.

13... ♖c8 14. a3 ♗d7 15. ♗b5 ♗d6

Pourquoi venir à d6 en deux temps ?

16. d5 ♖b8?

Plus naturel est 16... ♖e5. La position du Cavalier noir est trop passive.

17. ♗a4 a6 18. ♖b1 b5 19. ♗b4 ♗xb4 20. axb4

Avec cette structure de Pions bloquée, les Noirs ne peuvent pas exploiter leur majorité à l'aile Dame.

20... f5?

PAIEMENTS DESTINES A L'A.J.E.C.

Tous les paiements destinés à l'A.J.E.C. (abonnement, cotisation, renouvellement, droits d'inscription dans les tournois, matériel, publicité, etc.) doivent se faire par chèque postal, bancaire ou mandat cash, libellés au nom de l'A.J.E.C. sans autre spécification et adressés aux responsables concernés.

N° du C.C.P. : 30041 00001 0 678721W 020 90 Paris. Le numéro souligné est suffisant pour un virement à l'intérieur de la métropole et des D.O.M.-T.O.M.

Prématuré. Peut-être fallait-il jouer 20...h6 menaçant 21...f5. Maintenant les Blancs prennent l'initiative.

21. ♖g5 fxe4 22. ♙g4 ♗xd5

Les Noirs donnent la qualité pour les Pions centraux.

23. ♜fd1! e6 24. ♗xe6 ♙c4

Après l'échange du Fou de cases blanches, la position noire sera encore plus difficile.

25. ♗xf8 ♜xf8 26. ♜d6! ♜e8

Empêche 27. ♗e6+.

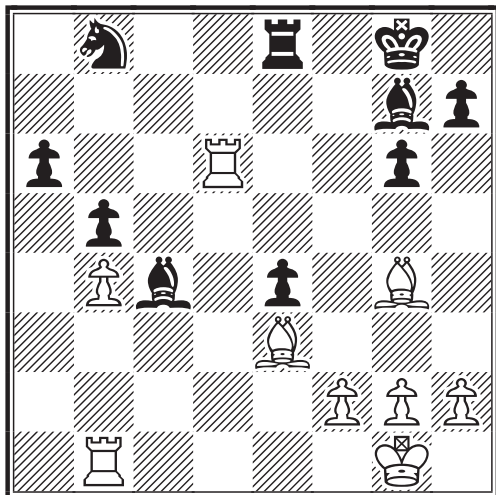

27. ♗f4! g5 28. ♗g3 a5!

Seule ressource : créer un Pion passé soutenu par la paire de Fous et essayer de sauver le Cavalier.

29. bxa5 ♗d3 30. ♜c1 b4 31. ♜c8 ♜xc8 32. ♗xc8 b3 33. ♜b6! ♗c6

Les Noirs pouvaient abandonner. Si 33... b2 34. ♗e6+ ♜f8 (34... ♜h8 35. ♜xb8+ ♗f8 36. ♗e5#) 35. ♗d6+ ♜e8 36. ♜xb8#.

34. ♗e6+ ♜f8 35. ♗d6+ ♜e8 36. ♜xc6 ♗f6 37. ♗xb3 1-0

37... ♜d7 38. ♗a4+-.

E. SAVOSTIANOFF

DEFENSE OUEST-INDIENNE - E12

Kenneth STEWART

Christophe BERNARD

1.d4 e6 2. ♗f3 ♗f6 3.c4 b6 4. ♗c3 ♗b7 5. ♗g5 h6 6. ♗h4 g5 7. ♗g3 ♗e4 8. ♗xe4 ♗xe4 9. ♗d2 ♗b7 10.e3 ♗g7 11. ♖c2 ♗c6 12. ♗e2 ♖e7 13.0-0 h5 14.d5 ♗b4 15. ♖b3 ♗a6 16.f3 h4 17. ♗f2 ♗c5 18. ♖c2 exd5 19.cxd5 ♗xd5 20.e4 ♗b7 21. ♜ac1 ♗e6 22. ♗b3 h3 23.g3 ♖f6 24. ♜fd1 ♖xb2 25. ♖d3 ♜d8 26. ♜c2 ♖f6 27. ♗d4 ♗xd4 28. ♗xd4 ♖xd4+ 29. ♖xd4 ♗xd4+ 30. ♜xd4 c5 0-1

DEFENSE OUEST-INDIENNE - E15

Douglas McROBERTS

Michel AYMARD

1.d4 ♗f6 2.c4 e6 3. ♗f3 b6 4.g3 ♗a6 5. ♖c2 b5 6. ♗g2 ♗c6 7. ♗bd2 bxc4 8. ♖a4 ♖c8 9.a3 ♖b7 10.0-0 d5 11. ♗e5 ♗b5 12. ♖d1 ♗xd4 13. ♗dxc4 c5 14.e3 ♗c6 15. ♖b3 dxc4 16. ♖xb5 ♖xb5 17. ♗xc6+ ♖xc6 18. ♗xc6 ♗e4 19. ♗a5 c3 20.f3 cxb2 21. ♗xb2 ♗d6 22.e4 h5 23. ♜ac1 h4 24. ♜fe1 hxg3 25.hxg3 ♜b8 26. ♜e2 ♜h5 27.g4 ♜g5 28. ♜cc2 ♗b5 29. ♜e3 c4 30. ♜g2 c3 31.e5 cxb2 0-1

DEFENSE NIMZOWITSCH - E32

Pierre SOULAS

Carlos ALMARZA-MATO

1.d4 ♗f6 2.c4 e6 3. ♗c3 ♗b4 4. ♖c2 d6 5. ♗g5 ♗bd7 6.e3 b6 7. ♗d3 ♗b7 8.f3 0-0 9. ♗ge2 c5 10. ♗xh7+ ♖h8 11. ♗d3 ♜c8 12.0-0 cxd4 13.exd4 d5 14.cxd5 exd5 15. ♗f5 ♜c6 16. ♖b3 ♗xc3 17. ♗xc3 ♜c4 18. ♖a3 a6 19. ♗xd7 1-0

DEFENSE EST-INDIENNE - E74

C. Richard BEECHAM

Eugène SAVOSTIANOFF

1.d4 ♗f6 2.c4 g6 3. ♗c3 ♗g7 4.e4 d6 5. ♗e2 0-0 6. ♗g5 c5 7.d5 h6

Ce coup est toujours discutable puisqu'il affaiblit le roque.

8. ♗e3 e6 9. ♖d2 exd5 10.exd5 ♖h7 11.h3 ♜e8 12. ♗d3 ♗f5!?

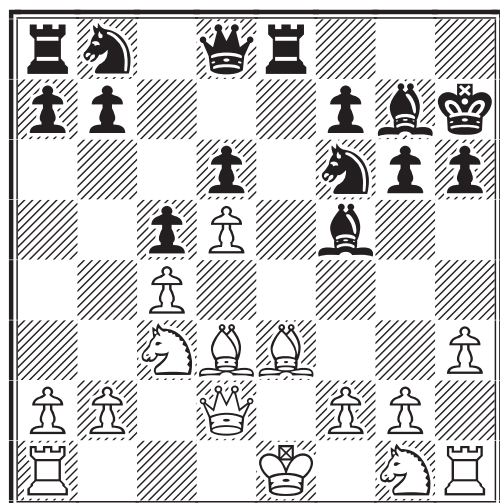

Un coup aventureux. C'est un bon sujet pour le jeu par correspondance mais les Blancs n'en veulent pas...

13. ♗f3 ♗xd3 14. ♖xd3 ♗bd7 15.0-0 a6 16.a4 ♗e5

Fallait-il provoquer cet échange ?

17. ♖xe5 ♜xe5 18. ♞ae1 h5?

Une perte de temps. Après 18... ♖d7 et 19... ♞ae8 les Noirs sont bien.

19. ♗d2 ♗d7?

Après simplement 20... ♞xe1 21. ♞xe1 ♖d7 et 22... ♞e8 les Noirs tiennent. Avec 19... ♗d7, ils se lancent dans des complications peu claires.

20. ♗e4 ♜g8?

Encore une faute. 20... ♜h8 était indispensable comme le montre la suite de la partie.

21. ♗c3 f5!?

Les Noirs ont compté sur ce coup.

22. ♗xd6! ♜e7?? 23. ♗b5!!

Les Noirs ont seulement analysé ♗xf5 après l'échange à e5 et non pas vu 23. ♗b5. 22... ♜b6! donnait quelques chances de sauvetage. Maintenant les Blancs doivent gagner.

23... axb5 24. d6 ♖d8 25. ♗xe5 ♗xe5 26. ♖d5+ ♜h7 27. ♞xe5 ♗xe5 28. ♜xe5 bxc4 29. ♞e1 b6 30. a5! bxa5 31. ♜xc5 ♜f6 32. ♜c7+ ♜h6 33. d7 ♖d8 34. ♜c6 ♞a7 35. ♞d1 c3 36. bxc3 1-0

E. SAVOSTIANOFF

DEFENSE EST-INDIENNE - E84

Christophe BERNARD

Kenneth STEWART

1. d4 ♗f6 2. c4 g6 3. ♗c3 ♗g7 4. e4 d6 5. f3 0-0 6. ♗e3 ♗c6 7. ♗ge2 a6 8. ♖d2 ♞b8 9. g4 b5 10. cxb5 axb5 11. ♗h6 b4 12. ♗d1 e5 13. ♗xg7 ♜xg7 14. d5 ♗e7 15. ♗g3 c6 16. ♗e3 cxd5 17. exd5 ♖a5 18. ♗c4 ♗a6 19. ♗xa6 ♜xa6 20. ♗ef5+ ♗xf5 21. ♗xf5+ ♜h8 22. ♜h6 ♞g8 23. ♗e7 ♞ge8 24. ♗f5 ♞g8 25. ♗e7 ♞ge8 26. ♗f5 ½-½

DEFENSE EST-INDIENNE - E98

David SAVAGE

Maurice MUNERET

1. c4 ♗f6 2. ♗c3 g6 3. e4 d6 4. d4 ♗g7 5. ♗f3 0-0 6. ♗e2 e5 7. 0-0 ♗c6 8. d5 ♗e7 9. ♗e1 ♗d7 10. f4 f5 11. ♜c2 ♗c5 12. ♗f3 fxe4 13. ♗xe4 ♗xe4 14. ♗xe4 ♗f5 15. ♗f3 exf4 16. ♗xf4 ♜f6 17. ♞ab1 ♗d4 18. ♗xd4 ♜xd4+ 19. ♜h1 ♗f5 20. ♗xf5 ♞xf5 21. ♗g3 ♞af8 22. ♞xf5 ♞xf5 23. h3 h5 24. ♜e2 h4 25. ♞d1 ♜f6 26. ♜e8+ ♜h7 27. ♗h2 ♞f2 28. ♗g1 ♞xb2 29. ♗d4 ♜xd4 30. ♞xd4 ♞b1+ 31. ♜h2 ♗e5+ 32. ♜xe5 dxe5 33. ♞xh4+ ♜g7 34. ♞e4 ♜f6 35. ♞e2 ♞c1 36. ♞d2 ♜e7 37. ♞e2 ♜d6 38. ♞e4 b5 39. cxb5 ♜xd5 40. ♞a4 e4 41. ♜g3 ♞f1 0-1



SOLUTIONS DE "TIRÉ PAR LES CHEVEUX DU MAT" (n° 498 page 200)

1. Archéologue	Pion (du) passé	16. Guillotineur	Coup par... coup
2. Astrologue	Espace, éclair (partie)	17. Horloger	Zeitnot
3. Berger	Mat du	18. Instituteur	Maître
4. Boxeur	Système K.O.	19. Mathématicien	Problèmes
5. Chanteur	Chanteur de rock, Rocker	20. Météorologue	Temps
6. Chercheur	Analyses	21. Menuisier	Clouage, pointe
7. Coiffeur	Pour Dames, Pion coiffé	22. Militaire	Stratégie
8. Cuisinier	Batterie, Mat étouffé, Pat	23. Musicien	Ouvertures
9. Danseur	Cavalier	24. Peintre	Galerie
10. Dessinateur	Trait	25. Playmate	Roque dénudé, échec à la découverte
11. Electricien	Prise	26. Poissonnier	Marée de Pions
12. Ecrivain	Joueur de l'A.J.E.C.	27. Psychiatre	Fous
13. Esthéticien	Prix de Beauté	28. Restaurateur	Fourchette
14. Fossoyeur	Trou	29. Serrurier	Clés
15. Footballeur	But, centre, aile	30. Surveillant	Pion
		31. Tourier	Tour
		32. Typographe	Compositeur

LE COIN DES ADHERENTS

ROGER BOULAY

JE suis né en 1925. Ma première prise de contact avec les échecs eut lieu vers l'âge de 11 ans, pendant un séjour en colonie de vacances où étaient enseignées les règles du jeu. Tout de suite je fus séduit par la diversité des combinaisons et la variété des pièces et demandai bien sûr un jeu d'échecs comme cadeau de Noël suivant...

Dès ce moment, les récréations du lycée parisien où j'étais demi-pensionnaire furent consacrées à ce noble jeu. J'ai même souvenir de quelques parties disputées dans les sous-sols de l'établissement – heureusement éclairés – pendant les alertes aériennes qui, pendant la période 1940-1944, venaient parfois interrompre les cours...

Mais, pendant toutes ces années, je jouais sans aucune connaissance théorique, hormis quelques vagues notions glanées sur les ouvertures au hasard et en ignorant totalement l'existence de cercles d'échecs. Si je gagnais assez souvent, c'est parce que mes partenaires étaient dans la même situation que moi et que je voyais un peu mieux qu'eux l'enchaînement des coups.

Ce n'est que vers 1950, durant les débuts de ma carrière d'ingénieur dans l'industrie gazière, que je me consacrai plus spécialement au jeu : achat de livres, étude des ouvertures, inscription dans un cercle. Mais, après quelques années, la fréquentation régulière d'un cercle ne me fut plus possible : le mariage, la venue des enfants (il y en aura quatre au total), les obligations familiales et professionnelles croissantes, limitaient mes possibilités de déplacement. J'ai alors eu connaissance de l'existence de l'A.J.E.C., uniquement par hasard : un exemplaire du *Courrier des Echecs* trouvé sur un coin de table dans une librairie. Heureux hasard, car le jeu par correspondance m'a permis de concilier la pratique des échecs avec une présence familiale suffisante. M'étant inscrit à l'A.J.E.C. en 1959, j'ai eu la chance de gagner mon premier tournoi, ce qui m'a fait monter de la IV^e à la III^e division et m'a encouragé à poursuivre.

Depuis cette date, je me suis simplement maintenu dans la même position, avec quelques fluctuations (III^e division, CPA variant entre 1920 et 1980). Quelques incursions en II^e division sont restées sans lendemain. Il est vrai que je ne joue pas de façon intensive, en général un seul tournoi

à cinq à la fois. Participation moyenne et résultats moyens... serais-je donc le prototype du joueur "moyen", la piétaille de l'A.J.E.C. en somme ? (dans l'infanterie, pour utiliser un terme moins péjoratif).

Depuis que je suis en retraite, je n'ai pas, curieusement, augmenté ma participation aux tournois, car d'autres occupations sont venues prendre le temps laissé libre par la fin des activités professionnelles, en particulier le bridge et la généalogie, disciplines qui, si on se laisse gagner par le virus, peuvent aussi accaparer votre temps. Je reste donc un passionné des échecs, mais sans m'y polariser, tout en comprenant qu'on puisse s'y consacrer à haute dose quand les circonstances le permettent. Sans le vouloir spécialement, j'ai aussi suivi le sage conseil d'un de mes premiers livres (*Le Bréviaire des échecs* de Tartakower) : « Ne jouez donc aux échecs que pour vous distraire. C'est le plus beau des jeux, mais ce n'est qu'un jeu. Les lauriers sont trompeurs, son ambition est malade. »

De goûts très classiques, je suis d'ailleurs plutôt sous-équipé en moyens "modernes" : ma bibliothèque d'échecs se limite à quelques ouvrages plutôt anciens et je suis dépourvu de tout fichier ou logiciel informatique. Je me contente de me reporter aux parties déjà jouées pour éviter de retomber dans les mêmes erreurs – ce qui ne m'empêche pas d'en commettre de nouvelles – en essayant de m'inspirer des principes généraux des ouvrages classiques (par exemple celui de R. Fine, *Des Idées cachées dans les ouvertures d'échecs*). Après tout, mieux vaut perdre à la suite d'une erreur personnelle que gagner en transmettant simplement les consignes d'un ordinateur ou les variantes d'une partie célèbre de X... contre Y...

Je suis les débats dans le *Courrier des Echecs* sur l'avenir du jeu par correspondance face au développement de l'informatique. Sur le sujet, je n'ai pas encore d'idée bien nette, mais je pense que ce

mode de jeu restera toujours utile pour les originaux qui, comme moi, préfèrent écrire une lettre ou une carte que tapoter le clavier d'une mécanique. Entre autres préoccupations, le jeu d'échecs me met à l'abri de l'ennui et du "stress" (encore que pour ce dernier je ne sois pas trop exposé, le village où j'habite ayant moins de deux cents habitants).

Au cours de toutes ces années passées à l'A.J.E.C., l'application du règlement ne m'a pas posé de problème : je n'ai eu affaire qu'une seule fois, il y a fort longtemps, à un mauvais joueur cessant volontairement tout envoi de courrier dès qu'il s'est vu dans une position perdue...

Dans mes lectures échiquéennes (Le Courrier des Echecs, Europe-Echecs), les rubriques que j'apprécie le plus concernent les exercices, le perfectionnement, les parties miniatures et les parties commentées. J'apprécie moins par contre, les textes des parties qui se terminent uniquement par un "avantage à...", alors que cet avantage n'est pas du tout évident pour les joueurs moyens (ni même peut-être pour les autres...).

J'aurai peut-être l'occasion, dans les années à venir, de consacrer un peu plus

de temps aux échecs, l'âge vous amenant à réduire certaines activités extérieures (déplacements, voyages, activités associatives). Je pourrai alors augmenter le nombre des compétitions, aborder d'autres types de tournois : tournois de coupe ou tournois à thème, à condition bien entendu que Dieu me prête vie et me maintienne suffisamment longtemps en bonne forme intellectuelle !

C'est la souhait que je forme pour moi-même, en adressant à l'A.J.E.C., en cette fin de siècle, tous mes vœux pour sa pérennité.

✉ A.J.E.C./2415, 1995
DEBUT BIRD - A03

Roger BOULAY Claude LALANNE

1.f4 d5 2.♘f3 e6 3.e3 ♖d6 4.b3 ♗f6
5.♗b2 0-0 6.♗e2 ♜c6 7.0-0 a6 8.d3
♙c5 9.d4 ♗b6 10.♞bd2 ♗g4 11.♗d3
♞xe3 12.♞e2 ♞xf1 13.♞xf1 ♞b4 14.
♗xh7+ ♞xh7 15.♗g5+ ♞h6 16.♞g4 g6
17.♞h4+ ♞g7 18.♞h7+ ♞f6 19.♞h4 ♞h8
20.♞f2 ♗d7 21.a3 ♜c6 22.♞df3 ♞g7
23.♞e5 ♗e8 24.♞xg6 ♞xg6 25.f5+ ♞h5
26.♞f3+ ♞xg5 27.f6 ♗xd4+ 28.♗xd4
♞xd4 29.♞f4+ ♞h5 30.♞xd4 ♗d6 31.
♞d1+ ♞h6 32.♞d2+ ♞h7 33.♞g5 ♞f8
34.♞f4 1-0

ETUDE ET PERFECTIONNEMENT

JACQUES NEGRO – ARBITRE F.I.D.E.

PARTIE 36

GAMBIT DAME REFUSE - D40

1.d4 d5 2.c4 e6 3.♞c3 c5 4.e3 ♗f6
5.♗f3 ♞c6 6.a3 a6

Un coup prudent. Prematuré serait 6...
♗d6 7.dxc5 ♗xc5 8.b4 ♗d6 9.♗b2 a5
10.b5 ♞e5 11.♞a4!±.

7.dxc5 ♗xc5 8.b4 ♗d6 9.♗b2 dxc4

Si 9...0-0 10.♞c1 et les Noirs n'ont rien
de meilleur que 10...dxc4.

10.♗xc4 b5 11.♗d3 ♗b7 12.0-0 0-0
13.♞c1

Les Blancs devaient jouer la symétrie par
13.♞e4. Maintenant, après l'échange des
Cavaliers et l'avance des Pions blancs, les
Noirs s'emparent de l'initiative.

13...♞e5! 14.♞xe5 ♗xe5 15.f4 ♗c7
16.♞e2 ♗b6 17.♞fd1 ♞e7

17...♞b8 était également à considérer.

18.♞h1 ♞ac8 19.e4

Obstruant la diagonale du Fou Dame noir.
La position des Blancs est déjà quelque
peu compromise.

19...♞fd8 20.♞b1

RAPPEL

Tous les tournois organisés par l'A.J.E.C. sont gratuits. Cependant, les joueurs sont priés de joindre une **ENVELOPPE TIMBREE SANS ADRESSE** pour toute inscription, faute de quoi leur demande ne sera pas prise en compte !

QUESTION N° 1

Si 20.e5 ♖d5 21.♗xd5 ♕xd5, trouvez une suite valable pour les Blancs (3 pts)

20...♖xc1 21.♖xc1 ♖xd3!!

Cette petite combinaison est moins simple qu'elle en a l'air d'un... tango. Sa pointe ne sera visible qu'au 24^e coup. A vous de faire une analyse avant de poursuivre la partie.

22.♖xd3

QUESTION N° 2

Si 22.♕xf6, les Noirs gagnent, comment ? (3 points)

22...♗xe4 23.♕d4 ♖d6 24.♖d1 ♖d5!

Un coup surprise !

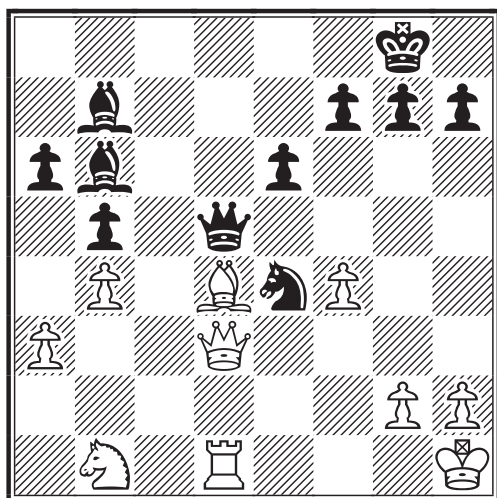

QUESTION N° 3

24...♖d5 menace mat. Trouvez le gain pour les Noirs (3 points)

25.♖e3

Le seul moyen d'éviter la perte immédiate.

25...♕xd4 26.♖xd4 ♗g3+! 27.♖xg3 ♖xd4 28.♗c3 ♕e4 29.♗xe4

La "gaffe". Il suit en effet : 29...♖d1+ 30.♖e1 ♖xe1#.

0-1

ÇA BOUILLONNE !...

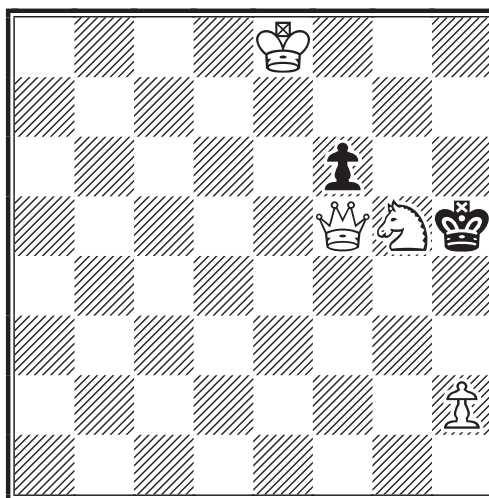

TRAIT AUX BLANCS

Si je vous dis : Mat en deux coups. Prenez votre mini-ordinateur d'échecs, il vous aidera... peut-être. Après 1.♖f8? fxg5! plus de mat.

SOLUTIONS DU N° 497

Question théorique : 6.♕a4? b5! 7.♕b3 c4 et les Noirs empochent le Fou blanc (3 points).

MAGIQUE

1...♖a2+

1...♖xd8 2.♖e5+ ♖xh7 3.♖xa1= ; 1...♕d3+ 2.♖b2 (2.♖xd3? ♖d1+ et 3...♖xd8) 2...♖b1+ 3.♖a2 ♖xd8 4.♖e5+ ♖xh7 5.♖e7+ ♖xe7 pat.

2.♖b1 ♖xd8 3.♖e5+ ♖xh7 4.♖h5+ ♖g7 (g8) 5.♖g5+ ♖xg5 pat.

SOLUTION DU PROBLEME N° 10 DE CURIOSITES ET ETUDES

1.♗f1! [1.♖g5? ♕c6!=] 1...♕c6 2.♗f4+ ♖h4 3.♗g6+ [3.♕xc6? pat] 3...♖h3 4.♖g5 [4.♕xc6 pat] 4...♕xh1 5.♗f4#

Etude de V. Halberstadt, Combat, 1953 (10 points).

Le Pion h5 évite la variante : 1.♗f1 ♕c6 2.♗f4+ ♖h4 3.♗g6 ♖h5! et... mat en plusieurs coups...

NOS TOURNOIS

CHAMPIONNAT DE FRANCE 1999

RESULTATS

53	Barré–Ruch	½ - ½
54	De Lagontrie–Bertola	½ - ½
55	Bertuli–De Lagontrie	0 - 1
56	Bertuli–Tinture	½ - ½
57	De Saint-Germain–Ruch	½ - ½

CLASSEMENT PROVISOIRE

1	J.-C. Horchman (0)	9
2	G. Hervet (1)	7 ½
3	R. Roelens (0)	5 ½
	J. De Lagontrie (0)	5 ½
5	E. Ruch (3)	5
6	L. Tinture (1)	5
7	O. Troffiguer (2)	4
8	C. Jean (1)	4
9	T. Bertola (3)	3 ½
10	R. Bertuli (2)	3
11	J.-M. Barré (3)	2 ½
12	G. De Saint-Germain (2)	2 ½

() Nombre de parties en cours.

M. Jean-Charles Horchman est donc le vainqueur du 64^e championnat de France. Toutes nos félicitations.

CHAMPIONNAT DE FRANCE 2000

RESULTATS

11	Seydoux–Coulombier	1 - 0
12	Barré–Cadillon	½ - ½
13	Guidici–Cadillon	½ - ½
14	Dieu–Guidici	½ - ½
15	Dieu–Seydoux	1 - 0
16	Coulombier–Jean	½ - ½
17	Guidici–Cavril	½ - ½
18	Cadillon–Jean	½ - ½
19	Cavril–Jean	½ - ½
20	Gorge–Berriot	0 - 1

CLASSEMENT PROVISOIRE

1	S. Cavril (8)	3
2	B. Dieu (9)	2 ½
3	J.-M. Barré (8)	2 ½
4	H. Seydoux (6)	2 ½
5	L. Cadillon (8)	2
6	C. Jean (7)	2
7	G. Guidici (9)	1 ½
8	S. Coulombier (8)	1 ½
9	E. Ruch (11)	1
	B. Berriot (11)	1
11	L. Tinture (10)	1
12	E. Gorge (10)	½
13	J. Martenot (10)	0

() Nombre de parties en cours.

CHAMPIONNAT DE FRANCE 2001

REGLEMENT

ARTICLE 1

Sont qualifiés d'office après candidature :

- le dernier champion de France A.J.E.C.
- le dernier champion de France F.F.E.
- le dernier vainqueur de la coupe de France
- le dernier vainqueur du championnat inter-régional
- les vainqueurs d'un tournoi à normes à 11 joueurs ou d'un tournoi de 1^{re} division à 7 joueurs, les vainqueurs ex æquo étant départagés comme à l'Article 9. Les vainqueurs d'un tournoi à cinq joueurs nouvelle formule dont la moyenne ne sera pas inférieure à 2200 points CPA. Si cette moyenne s'avérait trop basse et entraînait trop de qualifiés, elle pourrait être rehaussée par la Commission technique et des règlements.

ARTICLE 2

Dans la limite des places restantes, des joueurs non qualifiés d'office pourront être qualifiés par la Commission de sélection, après candidature, si leur CPA est supérieur à 2300 avec la condition supplémentaire qu'il soit fiabilisé (édité sans astérisque). Toutefois, cette limite pourra être abaissée si le minimum de onze participants n'est pas atteint.

ARTICLE 3

La Commission de sélection détermine chaque année le nombre de participants (onze, treize ou quinze), l'épreuve étant obligatoirement toutes rondes (dix, douze ou quatorze parties par joueur).

ARTICLE 4

Deux étrangers habitant en France et membres de l'A.J.E.C. peuvent être admis au maximum. En cas de victoire de l'un d'eux, c'est le premier Français qui est déclaré champion de France.

ARTICLE 5

Les joueurs français habitant l'étranger sont admis avec les restrictions prévues à l'Article 1^{er} du règlement des tournois intérieurs.

ARTICLE 6

Les candidatures avec références, titres ou attestations doivent être envoyées au directeur de l'épreuve entre le 10 septembre et

le 20 octobre (cachet de la poste faisant foi) de l'année précédant celle du championnat.

ARTICLE 7

L'inscription est gratuite. Elle doit être adressée au directeur du tournoi accompagnée d'une enveloppe timbrée sans adresse.

ARTICLE 8

Le championnat commence courant novembre et se termine dix-huit mois plus tard. Les parties non achevées à cette date seront arrêtées et les feuilles de parties avec demandes de gain ou de nulle devront être transmises au plus tard quinze jours après (cachet de la poste faisant foi) au directeur de l'épreuve, correctement remplies, avec diagrammes et analyses complètes sur feuilles séparées et de façon anonyme. Si un joueur ne fait pas parvenir ses feuilles de parties manquantes et ses analyses dans le délai prescrit, il se verra attribuer zéro point pour ces parties.

ARTICLE 9

Le règlement des tournois A.J.E.C. s'applique intégralement à cette compétition. En cas d'ex æquo pour la première place, les joueurs sont départagés dans l'ordre par :

- 1 – le système Sonneborn-Berger ;
- 2 – leur score entre eux si le S.-B. n'a rien donné ;
- 3 – l'augmentation de leur CPA due au championnat si les deux premiers points n'ont rien donné, le joueur ayant augmenté le plus son CPA étant déclaré champion de France.

Les candidatures à ce 66^e championnat de France (avec références, titres ou attestations), sont à envoyer avant le 20 octobre 2000, au directeur de l'épreuve :

Bruno JOUAULT
6 bis, rue du Neubourg
27000 Evreux

MEMORIAL JACQUES JAUDRAN

IL EST ENCORE POSSIBLE DE S'INSCRIRE !

Il semble que ce Mémorial sera un succès
car le démarrage est prometteur

s'adresser à :

PAUL GAMBINI, 20253 BARBAGGIO
ATTENTION DATE LIMITE :
30 SEPTEMBRE 2000

Tarifs : Membres de l'A.J.E.C. 75 francs Non membres150 francs
--

Il est possible de s'inscrire par Email à l'adresse suivante :

pgambini@free.fr

l'inscription par E-Mail ne devenant effective qu'à réception du titre de paiement par P. Gambini

En réponse à une question souvent posée : le mode de jeu officiel est la carte ou la lettre. Toutefois, les joueurs qui sont équipés et qui conviennent de jouer par Email, pourront pratiquer de cette façon.

TOURNOIS A CINQ JOUEURS

☒ 1251, 1998	1	2	3	4	5	Pts
1. E. Gorge	■	½ 1	½ 1	1 1	1 1	7
2. J. Neri	½ 0	■	1 1	½ 1	1 1	6
3. D. Charpentier	½ 0	0 0	■	½ ½	½ 1	3
4. J. Martenot	0 0	½ 0	½ ½	■	0 1	2 ½
5. P. Baixes	0 0	0 0	½ 0	1 0	■	1 ½

☒ 1252, 1998	1	2	3	4	5	Pts
1. P. Thirion	■	½ 1	1 1	1 1	½ 1	7
2. B. Fister	½ 0	■	1 0	1 1	1 1	5 ½
3. O. Codet	0 0	0 1	■	½ 1	1 1	4 ½
4. R. Dubois	0 0	0 0	½ 0	■	½ 1	2
5. R. Toussaint	½ 0	0 0	0 0	½ 0	■	1

☒ 1254, 1998	1	2	3	4	5	Pts
1. O. Trapeaux	■	1 ½	1 1	½ 1	½ 1	6 ½
2. P. Soetewey	0 ½	■	1 1	1 ½	1 0	5
3. J.-M. Follic	0 0	0 0	■	1 ½	1 1	3 ½
4. Y. Bouillod	½ 0	0 ½	0 ½	■	½ 1	3
5. J.-M. Dijon	½ 0	0 1	0 0	½ 0	■	2

☒ 4186	1	2	3	4	5	Pts
1. D. Fourrage	■	1 1	1 ½	½ 1	**	5
2. C. Bajoue	0 0	■	½ ½	½ 1	**	2 ½
S. Balavoine	0 ½	½ ½	■	½ ½	**	2 ½
4. B. Daigremont	½ 0	½ 0	½ ½	■	**	2
P. Broli †	**	**	**	**	■	*

☒ 5002, 1999	1	2	3	4	5	Pts
1. L. Chargelègue	■	1 1	1 1	1 1	1 1	8
2. R. De Winne	0 0	■	½ 1	1 ½	1 1	5
3. J.-C. Rongvaux	0 0	½ 0	■	1 1	½ 1	4
4. J. Esch	0 0	0 ½	0 0	■	1 0	1 ½
L. Mietton	0 0	0 0	½ 0	0 1	■	1 ½

☒ 5004, 1999	1	2	3	4	5	Pts
1. F. Latapie	■	½ 1	1 1	1 1	1 1	7 ½
2. S. Berry	½ 0	■	1 1	1 1	0 0	4 ½
3. J. Duval	0 0	0 0	■	0 0	1 1	2
L. Grimbert	0 0	0 0	1 1	■	0 0	2
J.-F. Vapillon	0 0	1 1	0 0	0 0	■	2

☒ 5009, 1999	1	2	3	4	5	Pts
1. S. Aquilina	■	½ ½	1 1	½ ½	1 1	6
2. C. Descombe	½ ½	■	0 1	½ 1	1 1	5 ½
3. G. Portes	0 0	1 0	■	½ 1	1 1	4 ½
4. D. Hautcœur	½ ½	½ 0	½ 0	■	1 1	4
5. I. Dobranovitch	0 0	0 0	0 0	0 0	■	0

RESULTATS

2443 – 1. F. Alozy 6, 2. A. Veroni 5½, 3. S. Rivier 4½, 4. M. Plantet 3, 5. F. Sevestre 1.

2445 – 1. J.-G. Le Duigou 7½, 2. C. Laurent 5, 3. M. Mau-mey 4½, 4. M. Beaulieu 3, 5. C. Douchamps 0.

2448 – 1. P. Valade 6, 2. J. Picard et G. Beck 4½, 4. J.-P. Lees 4, 5. C. Lescot 0 (*dans ce tournoi, un résultat non parvenu*).

LA DIVISION IV

TIRE SA REVERENCE

Le tournoi n° 4186 est le tout dernier de la Division IV qui tire ainsi sa révérence. Une petite larme de nostalgie... pour ce tournoi. On eut préféré le voir terminer à cinq mais malheureusement, Pélagie Broli a quitté ses adversaires de manière tragique. On a une pensée pour elle !

QUALIFICATIONS

MM. David Vincent (n° 4125) et Patrick Thirion sont qualifiés pour le prochain championnat de France ou pour le quatrième tour de la Coupe de France.

MM. Laurent Chargelègue, Frédéric Latapie et Serge Aquilina sont qualifiés pour le deuxième tour de la Coupe de France.

Nous rappelons que ces qualifications ne sont pas automatiques et que les joueurs doivent s'inscrire normalement auprès des responsables concernés (voir coordonnées page III de couverture) en n'oubliant pas de joindre à leur demande une enveloppe affranchie à 3 F sans adresse.

NOUVEAUX TOURNOIS

5081 – niveau moyen : 2213
G. Mercky, J. Le Clanche, S. Cavril, A. Veroni, J. Dienne.

5083 – niveau moyen : 1963
S. Faure, V. Caprio,
D. Guyomarch, P. Giraudet,
M.K. Nguyen.

5085 – niveau moyen : 1764
J.-P. Beillœil, R. Eliot,
C. Wailly, J. Simonet,
F. Blaszczyk.

5086 – niveau moyen : 1752
J.-P. Beillœil, R. Eliot,
F. Blaszczyk, B. Godinot,
D. Dejonckheere.

5087 – niveau moyen : 1886
Y. Cotton, S. Ramos,
M. Contant, R. De Winne,
P. Leseq.

5088 – niveau moyen : 2023
M. Aymard, J. Treiber, A. Veroni,
J.-M. Werbrouck, J.-F. Pinto.

5089 – niveau moyen : 1915
R. Di Pietra, R. Mestdagh, A. Prova,
J.-C. Pinelli, G. Farcy.

B. GALLIOU

COUPE DE FRANCE

RESULTATS

Premier tour – 99/1T
22. Y.-M. Jabot–M. Bert 0 - 2
25. F. Latapie–X. Dunat 1 - 1
29. F. Duljan–S. Parisot 1½-½
37. L. Grimbert–X. Blondé 0 - 2
38. S. Moussard–T. Javelot 1 - 1
41. L. Lamôle–Ph. Lemaire ½-1½

Premier tour – 00/1T
13. L. Bonnal–M. Dunat 2 - 0

Deuxième tour – 99/2T
14. P. Soulas–S. Faure ½-1½
19. P. Soulas–X. Dunat 2 - 0
26. B. Heim–T. Javelot 1½-½
29. T. Roux–P. Gambini 1½-½

Troisième tour – 99/3T
7. M. Poupinel–E. Dury 2 - 0
10. J.-P. Sonnet–G. Giazzi 2 - 0

Troisième tour – 00/3T
1. G. Anton–P. Krounba 1½-½

Cinquième tour – 99/5T
3. J. Santini–J. Meslage 1½-½

NOUVEAUX TOURNOIS

Premier tour - 00/1T
16. F. Célérier–R. Eliot
17. S. Moussard–T. Javelot

Deuxième tour - 00/2T
11. J. Durandal–F. Duljan

✉ 5010, 1999	1	2	3	4	5	Pts
1. D. Vincent	■	½ ½	1 ½	½ 1	½ 1	5 ½
2. R. Labbé	½ ½	■	1 ½	1 ½	1 0	5
3. L. Haffner	0 ½	0 ½	■	0 1	½ 1	3 ½
J. Neri	½ 0	0 ½	1 0	■	½ 1	3 ½
5. F. Legrée	½ 0	0 1	½ 0	½ 0	■	2 ½

✉ 5011, 1999	1	2	3	4	5	Pts
1. P. Thirion	■	1 ½	½ ½	½ 1	1 ½	5 ½
2. B. Fister	0 ½	■	0 1	1 ½	1 ½	4 ½
3. J.S. Jardi-Talarn	½ ½	1 0	■	½ ½	1 0	4
4. M. Doudon	½ 0	0 ½	½ ½	■	½ ½	3
A.-J. Mignien	0 ½	0 ½	0 1	½ ½	■	3

12. L. Bonnal–J.-Ph. Dangauthier

13. X. Blondé–M. Bert

14. Ph. Lemaire–R. De Winne

Troisième tour - 00/3T

14. P. Landry–C. Borniche

15. P. Soulas–H. Le Penne

Quatrième tour - 00/4T

4. J.-P. Sonnet–M. Poupinel

Quart de finale - 00/Q

1. R. Serradimigni–J. Santini

GAMBIT DAME REFUSE

Lors d'un tournoi des années soixante-dix, une jeune femme toute excitée entre dans la salle de jeu et se précipite à la table d'arbitrage :

– C'est vous l'arbitre ?

– Euh !... Oui Madame...

– Je veux que vous interdisiez à mon mari de faire le tournoi.

– Mais pourquoi ? Comment voulez-vous que...

– Je ne veux pas le savoir, disqualifiez-le !

– Pour quel motif ?

– Il ferme notre épicerie de 14 heures à 20 heures et les clients rouspètent.

– Je le regrette Madame.

– Bon, puisque c'est comme ça...

La jeune femme monte sur la table d'arbitrage et se met à crier... dans le silence du début des rondes :

– Robert... Je vais te faire COCU !!

Tous les joueurs se précipitèrent...

(Les souvenirs de Jacques Negro...)

**GRAND PRIX
DU 50^e ANNIVERSAIRE
DU COURRIER DES ECHECS**

**RESULTATS ET
CLASSEMENTS PROVISOIRES**

Demi-finale A – Mario Corinthios
Guidici–Labbé 1 - 0

1. Caron 5/6 (qualifié pour la finale),
2. Guidici 4½/6, 3. Van Damme 4/6,
4. Roelens 1½/6, 5. Labbé, Bertuli et
Valade 1/4.

Demi-finale D – Serge Lacroix
Deneuille–Drevet 1 - 0

1. Ruch 6/6, 2. Deneuille 5/6, 3. Drevet
3/5, 4. Garcia-Pelayo 2/5, 5. Caillot ½/3,
6. Sobry ½/6, 7. Padovani 0/5. *M. Ruch*
ne souhaitant pas disputer la finale, M.
Deneuille se trouve qualifié en raison
de cette défection.

Demi-finale E – Jacques Lemaire
Andrianaho–Soulas 1 - 0
Andrianaho–Venturini 1 - 0

Andrianaho–Bouchez ½ - ½

1. Bouchez 3½/5, 2. Tinture 3/4,
3. Venturini 3/6 4. Andrianaho 2½/3,
5. Follic 2½/5, 6. Curnillon 1½/5,
7. Soulas 1/6.

Demi-finale F – Dr Pierre Bos
Schlemaire–Le Clanche 1 - 0

1. Vincent 4½/6 (S.B. = 11) qualifié
pour la finale, 2. Schlemaire 4½/6 (S.B.
= 9,50) 3. Becquerelle et Nguyen-Legros
3/5, 5. Le Clanche 3/6, 6. Rivier 2/6, 7.
Roignot 0/6.

Demi-finale G – Georges Renaud
Matisson–Henry 1 - 0
Le Bled–Perron 0 - 1

1. Schaub 4½/6 (S.B. = 11,75) qualifié
pour la finale, 2. Matisson 4½/6 (S.B. =
9), 3. Perron 4/6, 4. Picard et Dolz 2½/5,
6. Henry 1½/6, 7. Le Bled ½/6.

TOURNOIS A TROIS JOUEURS

1861/4 1. S. Balavoine 4, 2. M. Boussac
2, 3. B. Lecompte 0.

L'ACTIVITE INTERNATIONALE

TOURNOIS INDIVIDUELS

RESULTATS

TT 7/92/S1 – 1. B. Romijn NLD 4½, 2. R.
De Waard NLD 3½, **3. F. Alojy FRA 3,** 4.
K. Hjortstam SVE 1

TT 7/92/S3 – **1. J.-O. Leconte FRA 5,** 2.
P. Hacker OST 3. J. Jimenez-Reinaldo ESP
et I.A. Nazarov BLR 2

TT 11/94/F – **1. K. De Smet BEL et P.**
Lemaire FRA 14½, 3. G.F. Runarsson ISD
14, 4. A. Gómez-Galán ESP 13½, 5. J.
Niewold NLD 13, 6. J. Maes BEL 8, 7. Neve
De Mevergnies BEL 6½, 8. J. Dawson SCO
4, 9. F. Espinosa-Pabón ESP 2, 10. G. Van
De Wouden NLD 0

TT 14/94/S2 – 1. B. Boschma NLD 5½, 2.
Jaumandreu-Llopis ESP 4½, 3. B. Romijn
NLD 2, **4. B. Sireta FRA 0**

TT 14/94/S4 – 1. E. t'Jong NLD 5, 2. E.
Rodriguez-Martin ESP 4, **3. L. Devocelle**
FRA 2, 4. J. Nievold NLD 1

TT 1/97/2 – 1. H. Gnirk GER 9½, 2. T.
Mihatsch GER 8, 3. J.A.M. De Waard NLD
7, 4. A. Satici TUR 6, 5. G. Larghi ITA 4½,
6. F. Padovani FRA 4, 7. M. Petrini SWZ 0

TT 1/97/3 – 1. H. Gnirk GER 9, **2. J.-M.**

Dijon FRA 8, 3. H. Lüthi swz 7, 4. P.J.
Hamersma NLD 3½, 5. T. Ziolkowski POL
2½, 6. M. Friedrich GER 0

TT 2/97/1 – **1. L. Devocelle FRA 10,** 2. M.
Friedrich GER et R. Lajeunesse CAN 6, 4.
M. Petrini SWZ 4, 5. A.C. Dubina POL 2, **6.**
M. Ballan FRA 0

TT 2/97/2 – 1. J. Betancurt URU 7, **2. B.**
Hanison ENG 6, L. Joly FRA et M. Lilleøren
NOR 6, 5. A. Satici TUR, T. Ziolkowski POL
2½

TT 3/97/2 – 1. J.N. Muller NLD 10, 2. U.
Hüser GER 8, 3. R. Incelli ITA 5, **4. F.**
Padovani FRA 4, 5. H. Groffen BEL 3, 6.
R. Lajeunesse CAN 0

TT 3/97/4 – **1. T. Génestier FRA 8½,** 2.
A.M. Plenzick ITA 7½, 3. B. Hanison ENG
6½, 4. H. Schwenk GER 4½, 5. T. Buchan-
nan USA 2, 6. I.A. Sahov RUS 1

TT 1/98/2 – 1. H. Gnirk GER 10½, 2. R.
Freydl swz 10, 3. B. Hanison ENG 8, 4.
J.G. Petit swz 6½, **5. E. Chéry FRA 5,** 6. F.
Espinosa-Pabón ESP 2, 7. T.E. Hartmayer
USA 0

WT/H/912 – 1. V.I. Garkunov RUS 6, **2. R.**
Danielsson SVE, T. Genestier FRA et P.

Pulgher ITA 4, 5. U.K. Jensen USA 2, 6. M. Richter GER 1

WT/M/753 – 1. M. Wegner GER 5, 2. M. Kevický SVK et D. Eckert USA 4, 4. C. Herna-Fernandez ESP et P. Kastner GER 3½, **6. F. Nossein FRA 1**, 7. L. Korhonen FIN 0

NOUVEAUX TOURNOIS

TT 1/97/Demi-finale (B22) – R. Roelens, J.-M. Dijon

TT 2/97/Finale (A70) – L. Joly, L. Devocelle

EU/M/1266 – A. Del Vecchio

EU/M/1267 – B. Vincent

EU/M/1268 – J. S. Jardi-Talarn

EU/O/015 – R. De Winne

TOURNOI DU 25^E ANNIVERSAIRE DE MATE POSTAL

Pour son 25^e anniversaire la revue d'échecs espagnole Mate Postal a lancé en juin 2000 le tournoi de Grands Maîtres Mate Postal A, probablement la plus forte com-

pétition d'échecs par correspondance de toute l'histoire ibérique : 15 joueurs, catégorie XII, moyenne Elo ICCF = 2532, norme et titre de G.M.I. = 8½/14, norme et titre de M.I. = 6/14.

Notre Grand Maître Michel Lecroq (2578 Elo ICCF) a été invité pour représenter l'A.J.E.C. et sera en bonne compagnie si l'on en juge la qualité de ses adversaires : P. Boll (NLD, G.M.I., 2582), C. Cruzado-Dueñas (ESP, M.I., 2464), P. Cutillas-Ripoll (ESP, M.I., 2464), J. DeMauro (USA, G.M.I., 2509), J. Edwards (USA, M.I., 2522), A. González-Freixas (ESP, M.I., 2475), S. Khlusevich (RUS, G.M.I., 2639), S.E. Kramer (DEN, M.I., 2453), J. Martín-Clemente (ESP, 2569, seul non titré !), J. Mercadal-Benejam (ESP, S.I.M., 2514), D. Pillhock (NLD, M.I., 2512), F. Savchur (UKR, M.I., 2518), A. Voyna (UKR, G.M.I., 2624) et, cerise sur le gâteau, le G.M.I. F.I.D.E. danois H. Danielsen (DEN, 2512 Elo F.I.D.E.). Cela va mettre du piment aux duels, souhaitons bonne chance à notre porte-drapeau !

D. ROZIER

TOURNOIS INTERNATIONAUX RESULTATS ET CLASSEMENT A.J.E.C. – PROCEDURE D'ENREGISTREMENT –

Les responsables de tournois internationaux ICCF/A.J.E.C. individuels ou par équipes, quel que soit le mode de transmission, attirent l'attention des joueurs sur les règles à observer pour que les enregistrements des résultats acquis (1, 0, ½) soient validés par le classement national dans les meilleurs conditions et délais :

a) Tout résultat doit d'abord être transmis au responsable national du tournoi spécifique (ex. : directeur des tournois Email, directeur des tournois mondiaux, capitaine d'équipe, etc.) et non directement au responsable du classement qui ne peut gérer au coup par coup une masse considérable de résultats.

b) Le nom des adversaires doit être en capitales et le prénom spécifié. Il y a en effet beaucoup d'homonymes ! La

nationalité est également nécessaire.

c) Le dernier classement de l'expéditeur, Elo ICCF ou capital-points A.J.E.C. est indispensable.

Encore mieux est de préciser aussi l'Elo de l'adversaire étranger (s'il est connu).

d) Indiquer le numéro d'affiliation à l'A.J.E.C. du joueur évitera des recherches fastidieuses aux responsables.

e) Si des feuilles de parties sont envoyées uniquement, il faut préciser si leurs résultats doivent aussi être enregistrés ou si cela a déjà été fait (l'archivage et le classement sont deux choses différentes).

f) Enfin le code du tournoi (ex. : EU/MSM/V/1) et l'année du début de la partie sont obligatoires.

Denis ROZIER

VI^E CHAMPIONNAT D'EUROPE PAR EQUIPES

PRELIMINAIRES

Il s'agit de la sixième édition de cette compétition qui a démarré voilà un peu plus de huit mois. Dans une épreuve où l'A.J.E.C. n'a jamais brillé (on n'a jamais pu passer le stade des préliminaires !), il me semble tout naturel de viser comme objectif... "Faisons au mieux en nous faisant plaisir." Cependant, il me paraît légitime d'aspirer à mieux. Pour la composition de l'équipe de l'A.J.E.C. qui, sur le papier, à fière allure et la présentation de ce grand tournoi conférer l'excellent article de Denis Rozier dans le Courrier des Echecs n° 490, page 280.

Pour ma part, je suis fier d'être le capitaine, qui plus est pour une première participation à une compétition par équipes. Je dois dire que la tâche est facilitée par les excellentes relations que j'entretiens avec mes coéquipiers.

Les deux premières équipes seront qualifiées pour la finale et peut-être une troisième si l'une des deux premières a déjà gagné sa place par ailleurs. A première vue, l'Allemagne et Israël sont de gros calibres. En outsider, on trouve la Belgique, l'Italie, la Lettonie, l'Estonie et... la France. Si je devais me lancer dans un pronostic, je verrais bien sur le podium l'Allemagne, Israël et la France dans le désordre !

Grâce aux échanges par Email auxquels s'adonnent certains joueurs, on enregistre déjà quelques résultats prometteurs, permettant à l'A.J.E.C. d'être virtuellement en tête à l'heure où ces quelques lignes sont écrites :

Echiquier 1

P. Spitz – Simon LUX ½ - ½

Echiquier 4

Schuller LUX – **Del Gobbo** ½ - ½

Echiquier 5

Rogemont – Klauner LUX 1 - 0
(en 6 coups !!)

Rogemont – Sielaff GER ½ - ½

Echiquier 7

De Lagontrie – Peres POR 1 - 0

Echiquier 8

Bouverot – Stamoudis GRC 1 - 0

Echiquier 9

Mavreas GRC – **Viard** 0 - 1

Simic YUG – **Viard** 0 - 1

Viard – Poliak ISL ½ - ½

Viard – Daubenfeld LUX 1 - 0

Excellent départ de notre ami Dominique, dont vous verrez la partie sauvage contre le joueur yougoslave prochainement.

Echiquier 9

Hervet – Rozenberg ISL 0 - 1

Hervet – Echslein GER ½ - ½

Van Damme BEL – **Hervet** ½ - ½

(coucou à notre ami belge de l'A.J.E.C. !)

Cero YUG – **Hervet** 0 - 1

Louro POR – **Hervet** 0 - 1

Pavlineris GRC – **Hervet** 0 - 1

Echiquier 12

Kampfhenkel GER – **Donnenfeld** ½ - ½

Au fur et à mesure que la compétition avancera, je tiendrai le lecteur informé des péripéties de notre équipe, en citant de temps à autre quelques parties intéressantes.

G. HERVET

OLYMPIADES XIII

PRELIMINAIRES

Echiquier 2

Boissel – Kamenets RUS ½ - ½

Boissel – Knol RSA 1 - 0

Echiquier 3

Knipe RSA – **Herb** 1 - 0

Konjevic YUG – **Herb** ½ - ½

Herb – Betancourt URU 1 - 0

Herb – Pillhock NLD 0 - 1

Herb – Gillam SCO ½ - ½

Echiquier 4

Van Egmond NLD – **Léotard** 0 - 1

Luzardo URU – **Léotard** 0 - 1

Echiquier 5

Vinot – Khromov RUS 1 - 0

Echiquier 6

Dobsa HUN – **Spitz** 0 - 1

Spitz – Richards MLT 1 - 0

Détail provisoire des scores réalisés par nos représentants sur 12 parties à jouer :

1. M. Lecroq	5½/8	3+ 5=
2. B. Boissel	5/7	4+ 2= 1-
3. P. Herb	2½/9	1+ 3= 5-
4. C. Léotard	5/7	3+ 4=
5. S. Vinot	6/7	5+ 2=
6. P. Spitz	5½/8	4+ 3= 1-

Classement provisoire de la section 4 :

1. USA	17½/26	67,3 %
2. Russie	20½/31	66,1 %
3. France	29½/46	64,1 %
4. Yougoslavie	9/15	60 %
5. Pays-Bas	25/43	58,1 %
6. Ukraine	16/28	57,1 %

7. Lettonie	25½/45	56,7 %
8. Hongrie	17½/32	54,7 %
9. Islande	18/34	52,9 %
10. Ecosse	21/42	50 %
11. Uruguay	7½/30	25 %
12. Malte	7/32	21,9 %
13. Afrique du Sud	3½/29	12,1 %

Résultat du match France–Ecosse : 3½–2½.

Depuis le dernier pointage nous assistons à une remontée des USA et à une baisse de l'Ukraine. La situation en tête est toujours indécise.

M. LECROQ

ICCF WORLD CUP XII

Plus fort que les Bleus ! Gros succès pour la 12^e édition de la Coupe Mondiale d'échecs : 59 joueurs de l'A.J.E.C. se sont inscrits aux Préliminaires qui devraient

débuter le 1^{er} octobre 2000, postulant ainsi pour 78 groupes (au premier tour le nombre d'inscriptions par joueur est illimité). De Tahiti à l'Italie en passant par le Liban, de l'Espagne au Luxembourg, c'est vraiment une équipe mondiale et de toutes origines qui portera nos couleurs.

Des groupes exclusivement Email (Internet) étant possibles, 17 ajécistes tenteront la voie électronique, soit 29 % des inscrits et même 2 joueurs multiplient leurs chances en choisissant le mixage tournoi postal + tournoi électronique. Remarquons aussi le retour à la compétition internationale de 4 anciens, piliers de l'A.J.E.C.

Quelques autres faits démontrant la diversité et la richesse des candidatures :

- 4 étrangers se sont inscrits ;
- les Elo vont de 1634 ICCF à 2483 ICCF

ANNONCE ET APPEL A CANDIDATURES POUR LA

5^E COUPE NORD-ATLANTIQUE NATT V

TOURNOI PAR EQUIPES PAR VOIE POSTALE

L'ICCF annonce que le beau tournoi par équipes, NATT V, en la mémoire de John F. Cleeve démarrera fin 2000, début 2001. Comme dans les versions antérieures, 11 nations sont invitées : Angleterre, Canada, Ecosse, Espagne, France, Irlande, Islande, Norvège, Pays de Galles, Portugal et USA.

Chaque équipe aura 10 joueurs et chaque concurrent jouera 10 parties par voie postale (1 contre chaque autre nation). 1 ou 2 remplaçants sont prévus.

En principe, au moins les 5 premiers échiquiers devraient permettre de réaliser des demi-normes de Maître International. Chaque candidat de l'A.J.E.C. est prié de signaler :

- son classement actuel (ICCF, A.J.E.C., ou F.I.D.E.) et ses éventuels titres ;
- ses dernières références : participation à des tournois par correspondance ou sur

l'échiquier, avec niveau ou catégorie ;

– sa motivation et ses objectifs personnels par rapport à une telle compétition par équipes ;

– ses coordonnées : postales et Email (téléphone éventuellement).

Les candidatures sont à adresser **avant le 15 octobre 2000** par courrier postal ou électronique à :

Denis ROZIER,
Les Guichards, Maison Porta,
38410 Vaulnaveys-le-Haut
<lasker38@hotmail.com>

La Commission de sélection de l'A.J.E.C. désignera les 10 joueurs retenus (échiquiers 1 à 10) pour l'équipe française.

Nous recherchons également des volontaires pour le poste-clé de capitaine de l'équipe.

Denis ROZIER,

Responsable des rencontres officielles par équipes ICCF/A.J.E.C.

Alan RAWLINGS, BPCF

avec une bonne proportion dans la tranche 2000-2200 et 33 joueurs n'ont qu'un classement A.J.E.C. ;

- la présence d'une de nos représentantes aux olympiades féminines, Sylvie Roynet ;
- les attaquants de bon gabarit comme Corde (2425), Deneuille (2483), le MI Verdier (2389), Zorn (2387), pour ne citer qu'eux.

Tous ces lutteurs, quels que soient leur niveau et leurs ambitions, ont le mérite de participer à une compétition passionnante mais difficile : rappelons que seul le premier de chaque groupe préliminaire (11 joueurs) est qualifié pour le prochain tour (1/2 finale), en principe. Un premier tour plus dur que l'Euro 2000 ? Sera-t-il lui aussi un thriller, mais sur 64 cases ?

Un coup d'œil en attendant sur la liste validée des inscrits de l'A.J.E.C., par ordre alphabétique :

B. Adeline, M. Albery, F. Alozy, J.-L. Antoine, M. Aymard, J.-P. Babugeon, M. Ballan, B. Baroin, F. Blaszczyk, P. Bobel, P. Brisson, P. Carlier, M. Clair, O. Coclet, P. Corde, F. Curnillon, J.-L. Delbos, C. Deneuille, O. Deville, L. Devocelle, J. Dolz, R. Dubois, J.-F. Epinox (Polynésie française), S. Faure, A. Federspiel LUX, J. Flecher, D. Fourot, X. Galliot, P. Gambini, G. Giazzi ITA, B. Gibaru, P. Girardot, A. Giraudet, P. Guth, B. Hanen, S. Hirstel, D. Jabot, J.S. Jardi-Talam ESP, D. Langlois, F. Latapie, S. Leblanc, P. Lemaire, J. Magoni, A.G. Mouawad LEB, M. Muneret, S. Parisot, R. Raffeneau, S. Roynet, T. Roux, M. Schaub, R. Serradamigni, D. Symoens, I. Szanto, P. Vancheri, O. Vasseur, P. Verdier, D. Vincent, J.-M. Yvinec, J.-J. Zorn.

Denis ROZIER

RENCONTRES AMICALES PAR EQUIPES

Pour chaque rencontre, les joueurs sont priés de transmettre leur résultat quel qu'il soit sitôt obtenu, accompagné de la feuille de partie au capitaine concerné.

FRANCE : 19½ – INDE : 9½

Date début : 10/6/1998. Date fin prévue : 15/6/2001. Nombre de parties à jouer : 45. Capitaine : P. RUIZ-VIDAL, 335, rue de Vaugirard, 75015 PARIS. Commentaires : Au cours de ces deux premières années de

lutte, les deux capitaines ont joué les maîtres d'école et ont distribué assez copieusement, non pas des taloches (c'est démodé) mais des zéros aux joueurs qui n'ont pas répondu aux relances successives qui leur ont été adressées. Ci-dessous un point de la rencontre.

P. R.-V.

1	Marciniak			Mulla
2	Guidici			Chole
3	Laurent	1½	½	Salgaocar
4	Ruiz-Vidal	2	0	Pandit
5	Serradimigni	1½	½	Chatterjee
6	Vandervorst			Prabhakar
7	Maumey	2	0	Kapoor
8	Campant	2	0	Padhi
9	Duriez			Saxena
10	Hug	2	0	Kutty
11	Audoubert	2	0	Pandit
12	Alozy			Dalvi
13	Muneret	0	1	Saxena
14	Clair	1	1	Samtani
15	Avron			Chatterjee
16	Bessis	0	2	Salgaocar
17	Coclet			Mulla
18	Hervé	½	½	Mulla
18b	Roussoulet	0	1	Mulla
19	Masson	2	0	Kapoor
20	Tinture			Chole
21	Corbin	2	0	Padhi
22	Robic	0	2	Prabhakar
23	Reymond	1	1	Kutty

FRANCE : 2½ – BIELORUSSIE : 8½

Date début : 15/12/1998. Date fin prévue : non signalée au soussigné. Nombre de parties à jouer : 40. Capitaine :

ATTENTION, NOUVELLE ADRESSE

P. BELLUIRE
8, impasse Hyacinthe-Rigaud
66140 Canet-en-Roussillon

Commentaires : C'est bien parti pour la Biélorussie ! Mais il est à signaler que quatre points ont été obtenus sur le tapis vert. En effet, suite à plainte du capitaine biélorusse (relances recommandées sans réponse), j'ai écrit moi-même aux joueurs français n° 5 et 6. Sans réponse également, j'ai décidé en accord avec M. Rabchonok, capitaine biélorusse, d'accorder quatre points à nos adversaires aux échiquiers 5 et 6. Les délais de transmission sont très longs.

P. BELLUIRE

CLASSEMENT A.J.E.C.

PATRICK MARY

8 Adeline B1886*	217 Benusilho L1757*	4426 Budin F1916*
3021 Affagard P1864*	218 Beraud Y1964	3817 Burnet L1947*
20 Albery M1979	223 Bernard C2335	433 Burnier L2331
24 Algaba P2159	226 Bernardet S1598	442 Cadillon L EXC . . .2423
29 Alozy F2148	229 Berriot B MN2379	3944 Caillot G2027*
33 Ancey G2166*	3548 Berry S1717*	453 Calamuso M2064
3230 Andrianaho S2343*	231 Bert M1918	4041 Calco R2241*
38 Andrieu P2156	236 Bertola T EXC . . .2323	459 Cambours A2107*
40 Andrieux P EXC . .2389	240 Bertrand J-D EXC .2358	3323 Campant B2209*
2845 Anneti L1751*	243 Bertuli R2207	3677 Capel C2035*
4271 Antoine J-L2049*	250 Bessis S-A2318	475 Cappelier R1944
3979 Anton G2193*	257 Beyssac J-L2063*	476 Caprio V1986
3725 Antunes J1762	262 Bibens J-P2076	477 Capron G1738
4067 Aquilina S1906	3662 Blain J-B1666	487 Carlier P1740
53 Armand H2091*	286 Blaszczyk F1796	490 Caron P2358
4190 Armand L1848	3794 Blondé X1989*	492 Carpentier J-C . .2192
68 Aubron D1949	293 Blondelle C EXC .2360	493 Carré Y1842
72 Audie A2044*	4198 Blusseau J-D . . .2071*	495 Caruel F2006*
76 Audoubert J2197	296 Bobel P2108	496 Casale M2285*
88 Aymard M2110	4452 Bodeau P-B2034*	4253 Cassel J-J1920*
2716 Azema P2064	299 Bodis J2275*	501 Catalan J-P1850*
4397 Azzoug S1762*	4265 Boisgard J-M . . .1743*	507 Caumes J MN . . .2329
3041 Babugeon J-P . . .1697	305 Boissel B MI2607	511 Cavril S2316
4332 Bairamian F2409*	306 Boissier P1852	518 Cebollero D1942
108 Baixes P2188	308 Boitte B1621*	519 Célérier F1692*
109 Bajoue C1758	313 Bologna M1864	4279 Chargelègue L . .2112*
114 Balause J2153*	317 Bonnal L1836	536 Charpentier D . . .2146
4358 Balavoine S1986*	322 Bonnet C2063	546 Chastanet G2144
117 Ballan M1894	325 Bonnet J2097*	4118 Chastel P2105*
122 Balzer A1930*	334 Bornarel G1872*	551 Chatelain L2159
4450 Banse J2205*	2875 Bouchez D EXC . .2328	554 Chaussard E1935
132 Baroin B2129	343 Boudin J-L1785*	3470 Chéry E2175
133 Baron D MI2549	4417 Boulais R2046*	3369 Chicot C1903*
137 Barré J-M2284	351 Boulay R1928	590 Chorfi K MI2508
158 Baudoin J-F2318	2882 Boulet B1921	3062 Christiaens R . . .2165
4333 Baudoz S1797*	370 Boussac M1843	597 Ciampi J2037*
177 Beck G2187	4316 Bouthors L1945*	4255 Cierniak P1838*
179 Becquerelle P . . .2171	375 Boutonnet R2170	600 Cipriani F2144
180 Bedel J-A2188	2704 Bouverot O MN . .2465	601 Cipriani G2294
182 Bedu J-P1840	377 Bouyt B2131	3935 Clair M2137*
184 Beillœil J-P1614	3664 Brege J-L2059	3699 Cochard P2460*
193 Bellay J-P2136*	3920 Briet M2282*	613 Cochet F EXC . . .2253
194 Bellec J-R2241*	4386 Brisson C1867*	4037 Coclet O2312
202 Belluire P EXC . .2379*	405 Brisson P1894	3919 Colnot C1933
214 Bennett M1825*	4459 Brumant L1910*	621 Colussi E2168

AJECISTE VEND

COLLECTION EXCEPTIONNELLE DE 50 000 PARTIES PAR CORRESPONDANCE

du début XIX^e à nos jours, jouées dans le monde entier par :

télex, poste, radio, télégraphe, fax, Email

(travail soigné, aucun doublon)

1 CD-ROM = 150 F (franco de port)

LAURENT TINTURE, 48190 LE BLEYMARD

623 Comon J-M1925*	950 Eliot R1709	4022 Guinovart J2051*
4399 Contant M1974*	956 Epinoux J-F2168	3623 Guyomarch D	...2001*
4464 Contini D1842*	4164 Epinoux J-M1923*	4323 Haezebaert P	...2154*
635 Corbin L1923	4155 Esch J1930	1251 Haffner L2187
636 Corde P EXC2397	4432 Etchegaray P2358*	3097 Halter A2125*
3564 Cordonnier C	...2098*	3471 Farcy G1993*	1256 Hanen B2250*
4335 Coudert J2120*	4302 Faure S2057	4377 Hareux H2103*
654 Coulombier S	...2231	3427 Federspiel A2214*	1261 Hartmann D2114*
4403 Couturier F2103*	995 Felbinger J2046	2930 Hauptmann G	...2190
668 Criton R2370*	4003 Feldis J-N2046*	1266 Hausser R2008*
3771 Curnillon F2083	1001 Fernandez J1981	1267 Hautcœur D2234
683 Dacquain S2199	1003 Féroul M MI2418*	4340 Hautcœur D1770*
4360 Daigremont B	...1750*	4066 Fey W2027*	1272 Heim B1881
4264 Dangauthier J-P	..2081*	1006 Fietkau A1932	1273 Helbling J-G1915*
694 Danzanvilliers P	..2284	2919 Fikry A2142*	1279 Hemon M1969
745 De La Vaissière B	1865	1012 Fister B2323	4275 Henry P2064*
735 De Lagontrie J EXC	..2411	1015 Flécher J1947	3280 Herb P MN2433
799 De St-Germain G EXC	2323	1017 Fleury F2017*	1287 Herbin J2387*
824 De Winne R1879	3694 Follic J-M2260	2931 Hervé J1901*
713 Decallonne B	...2173	3058 Foulon D1615*	3539 Hervet G MN2510
3084 Degrave J1850*	1032 Fournier F2105	1293 Hirstel S1806*
725 Dehainault R	...2100*	4448 Fournier S2091*	3907 Horchman J-C MN	2508
4465 Dejonckheere D	..1831*	1033 Fourot D1918	1305 Hostachy T2297
751 Del Gobbo M SIM	..2447	3753 Fourrage D2166*	1315 Hug E2227
4303 Del Vecchio A	..2244*	1038 Fragnaud J-G	...2119*	4068 Huilmot E1826*
3612 Delabarre O1869*	1041 François G MN	..2462	1320 Humez P2369*
746 Delbecque C2233	4411 Gachon L2012*	3647 Imperor M2239*
747 Delbos J-L2040*	1055 Gaidot G2294	1329 Ivanoff G2003*
4408 Delorme D1874*	1061 Gallais P1826*	3274 Jabot D2192
771 Delrieu J-L2124	3081 Galliot X2158	3938 Jabot Y-M1704*
777 Deneuville C	...2255	2922 Galliou B1794	4312 Jacquier L1663*
784 Depret P1653	1069 Gamant G2193	1337 Jacquinet J-P	...1889*
790 Derlon J2039*	1071 Gambini P2049	4466 Jardi-Talarn JS	..2219*
793 Derouineau J EXC	..2307	1079 Garay L1918*	4136 Jardin D2056*
4471 Des Forts P1927*	4219 Garcia G2324*	1346 Jardin G2156*
3995 Descombe C1896*	4257 Garcia J-M1680*	4430 Jaulin-Bonnaudet P	..2205
3251 Desjonquères D	..1853	1085 Gareth J2054*	4297 Javelot T1969*
821 Deville O2234	4192 Gaulupeau P2040*	1353 Jean C MN2294
823 Devocelle L EXC	..2331	1103 Geider F EXC	...2382	1364 Jolivet C1847
4415 Di Pietra R1796*	4447 Gentric O1831*	4004 Joly L2326*
3869 Didier L2052*	4044 Gerbaud H2086*	1370 Jorro J-B1964
831 Dienne J2209	3953 Germain D1758*	4401 Josquin C1998*
832 Dieu B EXC2323	1120 Geslain T1928	1375 Jouault B2219
836 Dijon J-M2231	1121 Gessier G2012*	1379 Jouy J-L1976
838 Dolz J2052	1128 Giazzi G2068	1385 Jund C2197
4163 Domergue V1915*	1129 Gibaru B1843*	2938 Kaszak S2178
3455 Dominici T2239*	1130 Gillet R2362*	3866 Kerdraon J1869
844 Donne P2146*	1134 Giordano P2144*	4268 Kieffer J-C1862*
845 Donnenfeld P MN	..2488*	1136 Girard J-P2267	1409 Kiffer J-L1935*
852 Doudon M2166	4388 Girardot P2108*	1425 Krounba P2006
2909 Dournes R EXC	..2102	4113 Giraud R1774*	1427 Kuchelbecker C	..2231
864 Druon R MN2142	1143 Giraudet A2012	3489 Labbé R2265*
869 Dubleumortier A	..2013	4449 Giraudet P1930*	1441 Lacoste A2171
874 Dubois R EXC	...2171	3125 Godinot B1782	3595 Lacoste F2224*
896 Dufresne F2003	1154 Godoc P2097	2703 Lafarge J-M MN	..2569
4014 Duljan F2141*	1156 Goerlinger S MI	..2573	1449 Lafeuille B2233
907 Dumoulin R2141	1165 Gorge E2312	3767 Laffargue M1802*
4409 Dunat M1830*	4381 Goupil M1787*	4005 Laffranchise L	..2163
4384 Dunat X1969*	1179 Gourhan M2103*	2940 Lafolie A1828*
916 Durandal J2057	1181 Gourmelon J MI	..2516	2941 Lageyre P2256*
926 Duru E2054	1197 Grillon J-M2144	1452 Lagièrre D1864*
931 Duval J1655	1205 Grizou R MN2494	1458 Lalanne C2085
934 Duvergne A1947*	4056 Guidici G2392*	1469 Lamôle L2003
936 Duvette M2122	1231 Guidoni M2039	1473 Landry P2168
943 Eeckhout J-L	...2176	4220 Guillard Y1899*	1477 Langlois D2236

4144 Lapchin S1881*	1714 Maréchal P1942	4280 Parisot S1813*
4406 Laporte D1818*	1717 Margiocchi G2049*	2000 Pécot L MI2488
3818 Latapie F1887*	1735 Martine J-M EXC .2175	2006 Pélisséri M2391*
3941 Laurent C2122	4472 Martz R1850*	4451 Pellen M1930*
4248 Laurent H2343*	1741 Mary P EXC2345	2016 Périn J2132*
1497 Laurent P1962	1751 Masson Y1967	2019 Perraut D2027
1505 Lavoisier F2241	1758 Matisson J-M2243	2025 Perron P2192
3533 Le Bled P2217	1761 Maumey M2081	2026 Perrot P1784*
3999 Le Clanche J2227*	4468 Mayer P1879*	4301 Perrusset D2154*
3989 Le Dessert J1757*	4320 Ménager E1598*	2043 Petitcunot P2006
1537 Le Duigou J-G . . .2209	1778 Ménétrier M EXC .2416	2052 Picard J2049
3347 Le Gall D2137*	4277 Mercier J-L1921*	2053 Picard S2098
1551 Le Garrec M2025	3765 Mercky G2282*	2059 Pierquin B2221*
3871 Le Pennec H2255*	1788 Meslage J2263	4412 Pierron P2102*
4193 Le Pottier R1821*	1792 Mestdach R1933	2070 Pincon G1825
3981 Le Roux F2093	3696 Mével J2199*	2073 Pinelli J-C2012*
1599 Le Roux J-M2117	1805 Michaud P2275	4474 Pinto J-F2003*
1617 Le Ven P1874*	4342 Mietton L1864*	4168 Pittiani P2000*
4124 Leblanc S2074*	2955 Mignien A-J2190	2085 Plantet M1976
1524 Lecompte B1755	1820 Milgram C2136	2088 Plessier F2063*
1527 Leconte J-O MI . .2477	3557 Minard D2006*	4266 Poidevin S1886*
1532 Lecroq M GMI . . .2681	4390 Misson J-C1872*	4445 Poilâne A1835*
3891 Lees J-P2120*	1838 Mondy M2013*	2095 Poinsignon A . . .2139
1540 Lefebvre M1889	1848 Montroig M EXC .2289	2098 Poithier F2073
1542 Lefevre J-P1993*	2684 Mos G2210*	2102 Poli A1933*
1560 Legrée F2256	1871 Mostrag R1928*	4349 Portes G1748*
2688 Lelièvre A SIM . .2573*	1872 Mottier R1806	2114 Poupinel M2214
1571 Lemaire P1881	3715 Mouawad G1741	3351 Poupon P1639*
1579 Lemieux Y2280	1873 Mouillaux L2049	2152 Quiniou J2090
1587 Léotard C MN . . .2642	4379 Moussard S1901*	3352 Rabia K1910*
1597 Lérique B2142*	1885 Muller J MN2518	2155 Rabouan J-F2034
1603 Leroy P1896*	1888 Muneret M2119	4476 Raffeneau F1887*
2949 Lescot P1857	1899 Nègre A EXC2353	2157 Raimondi M MI . .2221
1606 Leseq J1916	1900 Nègro J2353*	2161 Rames J-R2134*
2687 Levauz C2231*	3356 Néri J2248	2164 Randisi S1855
1633 Litique M EXC . . .2352	1904 Neubauer O1937	2972 Ravel P1947*
1635 Lize P2362*	4082 Nguyen LA2131*	2171 Raybaud P1959
3490 Loustau P2132*	1906 Nguyen MK1910	4457 Redon B2244*
4389 Lucas G1862*	1907 Nguyen P2226*	2177 Remise J2046
4134 Madelaine J1847*	4310 Nicolas P2144*	2178 Renard A1898
1669 Magoni J2120*	1918 Noblesse M2170	2187 Renouf L1938
1681 Malak J-M1840	1919 Noël R1816	4006 Reymond G1585*
1690 Mallet M2132*	4194 Noguera S1903*	2205 Ricquebourg C . .2166*
1702 Marcel J-F1825*	1925 Nossein F1986	3607 Rivier S2156
1704 Marcellot B2185*	1965 Pansier P2226	2228 Robeson C2229
1710 Marciniak M MN . .2433*	1967 Papet B2158	2237 Roelens R MN . . .2386

LES LIVRES INTERNATIONAUX DU MOIS

KENNETH GUNNELL

VIENT DE PARAÎTRE ! Enfin ! La réimpression du livre d'ouvertures d'échecs le plus célèbre, renommé depuis plus d'un siècle ! **MODERN CHESS OPENINGS**, Il y a 708 pages et le nouveau rédacteur est le Grand Maître International Nick De Firmian. L'éditeur est B.T. Batsford, 9, Blenheim Court, Brewery Road, Londres, N7 9NT, Angleterre, où la responsable des échecs, Miss Teresa Howes, est prête à vous renseigner, faute de vous adresser à votre fournisseur habituel. Le prix est de £19.99 (200 F)****.

**** Livre international du mois
 *** Très bon

** Assez bon
 * Epouvantable

2238 Rogemont A MI2498*	2402 Simonet D1816	2542 Vaissermann B2309
2243 Roignot P2103	2404 Simonet J1825	4034 Valade P2110
4352 Rongvaux J-C1984*	2408 Sire P2275*	4294 Vallet O1916*
2248 Ronzetti F2229	2409 Sireta B2192	2555 Van Damme L2227
2249 Roos J MI2477*	2987 Sireta M-T1682*	4237 Vancheri P1850*
2250 Roos M MN2353*	4368 Soetewey P2267	2558 Vandervorst M2073
2253 Roques P2397*	2413 Sojka B2188*	4231 Vanoverveld P2047*
2254 Rosi A1972*	2416 Sonnet J-P2190	4382 Vansuypeene F1833*
2265 Roulin G2057*	4245 Souchon P1996*	3335 Vasseur O2149
2270 Rousselot B MN2329	2424 Soulas P2137	2583 Venturini A2161
4344 Roux O2136*	4010 Speisser P2178	2586 Verdier P MI2406
2272 Roux P EXC2431	2434 Spitz C MN2545	4177 Vermot D-A1955*
3385 Roux T2088	2435 Spitz P MI2583	3413 Veroni A2083
2277 Roynet S2071	4250 Svaton F2102*	2602 Viard D MI2452
2278 Rozier D2323	4425 Symoens D1887*	2609 Vieujot G2204*
2279 Ruch B2267*	2458 Szanto I1966*	2611 Vigneron M MN2358
2280 Ruch E MN2505	2460 Szczot C1870*	3462 Vigny P2170
2287 Ruiz-Vidal P2141*	2991 Talvard G EXC2246*	3977 Vincent B2236
2291 Sabourin J-L2125	2473 Teboul R2355	4125 Vincent D2343*
2294 Sage F EXC2396	3743 Testard P2166	2620 Vincent D EXC2346
3312 Sahl C2231*	2483 Teyssier A2105*	2622 Vinot S MI2583
2304 Salaün R2353*	2491 Thimognier D EXC2423	4319 Voisin P1830*
2320 Santini J2304	2494 Thirion P2353	2635 Vuillemin G2020
4083 Santini R2239*	2496 Thivel R EXC2363*	2637 Wagner B EXC2357
2332 Sauvêtre A2216*	4211 Thuillier D1842	2639 Wailly C1699*
2333 Savelli D2159	2501 Tinture B2187	2642 Wallyn A EXC2428*
2334 Savolle J-M2107*	2502 Tinture L MN2431	4437 Wambergue M1913*
2335 Savostianoff E MI2464*	2503 Tisserand D2047*	3448 Werbrouck J-M1969
4221 Schaub M2309*	2506 Tombette P MI2450	4463 Wernert B1935*
4156 Schlemaire D2137*	2994 Toussaint H2035	2659 Weyand F2216
2358 Schrader E2207	2516 Touzeau G2023*	2663 Witter J2057*
2361 Schurra G2046	4096 Tracard S1913	2664 Wojciechowski R2319*
4421 Schweitzer M1962*	4393 Tran-Binh-Loc P1991*	2668 Yvinec J-M2110*
2370 Sebag W EXC2387	3773 Trapeaux J2151	3382 Zajac S1933
2379 Senay D2110	2995 Tréguer J-J2001*	2677 Ziegler M2080*
2383 Sergent M2192*	2519 Treiber J2068	2679 Zinser S EXC2397*
2385 Serradimigni R2267	2522 Trigance E2263	2680 Zorn J-J2139
3877 Sevestre F1964*	2525 Trochet J-S1983	TOTAL = 585 joueurs
2388 Seydoux H EXC2333	4467 Troffiguer O EXC2418	
2401 Simon V1935*	2540 Vaillant S2221*	

SOLUTIONS DES PROBLEMES DU NUMERO 497

n° 21 – **Nenad Petrovic** (Yougoslavie),
Thèmes 64, 1960.

Clé : **1.f4!** [2.♖f2#, ♖d2#] 1...♗b6
2.♗c1, ♖d2#; 1...♗xc5, ♖e3, ♖xf4
2.♖d2#; 1...♖c4, ♖f3, ♖xf4 2.♗f2#;
1...♖e4 2.♖h3#; 1...♖xe2+ 2.♖xe2#

Essais : 1.f3? ♖xe2+!, 1.e3? ♖f3!, 1.e4?
♖xa2!

n° 22 – **Efim Ruchlis** (U.R.S.S.), Riberi
1946, 1^{er} et 2^e Prix !

Clé : **1.d4!** [2.♖b6#] 1...♖xd7 2.♗e6#;
1...♖xd4 2.♖f6#; 1...♖a6/xd4 2.♖b4#;
1...♖d3, ♖e4+ 2.♗(x)e4#; 1...♖d3 2.
♖c3#

Essais : 1.♖f2? ♖e3!, 1.♗e8? ♖e5!,
1.♗g2?+ ♖f3!, 1.♖b6?+ ♖ç5!, 1.♗f5?+
♖xf5!, 1.♗f7?+ ♖xf7!, 1.♖xa4? ♖h4!,
1.♖dç1? ♖ç2!, 1.♖é5?+ ♖xé5!

n° 23 – **François Michel et Georges
Antonoff** (France), 1^{er} Prix F.I.D.E. 1960.

Clé : **1.♖d5!** [2.♖f4#] 1...♖e6+ 2.♖e4#;
1...♖f6 2.♖f5#; 1...hxg3 2.♗xg3#

Essais : 1.♖ef1? ou ♖gf1? ♖ç2!, 1.♖h5?
♖g6!

n° 24 – **Ludovit Lacny**
(Tchécoslovaquie), M/P/S, 1950.

Clé : **1.♖d2!** [2. Cf1#] 1...c3 2.♗d4#;
1...♖h2 2.♖g2#; 1...c1♗/♖ 2.♗e4#

Essais : 1.♖h2? ♖xh2!, 1.♖h4?, 1.♖e1?
ou 1.♖xg1? ♖d3!

A.J.E.C.

ASSOCIATION DES JOUEURS D'ECHECS PAR CORRESPONDANCE
AFFILIEE A L'INTERNATIONAL CORRESPONDENCE CHESS FEDERATION
SIEGE SOCIAL : 3, RUE DES FOSSES, 03100 MONTLUÇON

COMITE DIRECTEUR

BERRIOT, BRIDIER, GAMANT, GAMBINI, GEIDER, HEIM, JOUAULT, MARY,
RUIZ-VIDAL, SALAÜN, SIMONET, TINTURE, VUILLEMIN

RESPONSABLES

● **Président** : P. MARY, 238 bis, avenue Pasteur, 49100 Angers, ☒ famille.mary@wanadoo.fr
● **Vice-président** : B. BERRIOT, 18, rue des Andiers, 02820 Saint-Erme ● **Secrétaire** : D. SIMONET,
7, impasse des Fauvettes, 03100 Montluçon ● **Trésorier** : G. VUILLEMIN, rue du Puech, 48000
Badaroux ● **Trésorier adjoint** : P. BRIDIER, 110, boulevard de Fraissinette, 42100 Saint-Etienne ●
Contact Email : F. GEIDER, 31, rue du Nord, appt 301, 72000 Le Mans, ☒ fgeider@club-internet.fr
● **Adhésions** : J.-M. FOLLIC, 11, rue du Général-de-Gaulle, 56240 Plouay, ☒ jfollic@aol.com ●
Délégué F.F.E. : M. LE GARREC, 95, rue de l'Aber-Ildut, 29800 Landerneau, ☒ ajec.legarrec@
wanadoo.fr ● **Délégué à la propagande et coordinateur action information** : J. NEGRO, Nice-
Matin (Echecs), 214, route de Grenoble, 06290 Nice Cedex 3, Tél/Fax 04.93.79.83.83+ du mardi au
vendredi de 9 h à 12 h ● **Classement** : P. MARY (adresse ci-dessus) ● **Archives** : L. TINTURE, 1,
place de la Poste, 48190 Le Bleyard, ☒ laurent.tinture@wanadoo.fr ● **Arbitre national** : M.
FEROUL, 91, rue des Magnolias, 13300 Salon-de-Provence.

COMPETITIONS NATIONALES

● **Directeur général des tournois** : B. BERRIOT (adresse ci-dessus) ● **Championnat de France** :
B. JOUAULT, 6 bis, rue du Neubourg, 27000 Evreux, ☒ bruno.jouault@wanadoo.fr ● **Tournois à 5
joueurs (8 parties)** : B. GALLIOU, 9, rue Etienne-Méhul, Bât. T1, 94220 Charenton-le-Pont, ☒
benoit.gallioul@libertysurf.fr ● **Coupe de France** : B. HEIM, 13, rue de Saverne, 67700 Haegen ●
Tournois thématiques : G. GAMANT, 443, rue de Guergay, 22310 Plestin-les-Grèves ● **Cham-
pionnats régionaux et inter-régionaux** : J.-S. TROCHET, 1, avenue des Romains, 74000 Annecy,
☒ jstee@wanadoo.fr ● **Grand Prix du 50^e Anniversaire du C.D.E. et Mémorial Jacques Jaudran** :
P. GAMBINI, 20253 Barbaggio ● Les adhérents de l'A.J.E.C. s'inscrivent directement auprès des
directeurs concernés. Tous les tournois organisés par l'A.J.E.C. sont gratuits, fournir une enveloppe
timbrée sans adresse lors de votre inscription. Pour recevoir la grille complète des résultats, joindre
une enveloppe affranchie. A l'A.J.E.C. les parties se jouent par courrier postal. Il est possible cepen-
dant d'échanger ses coups par fax ou par Email, les directeurs de tournois se réservant la possibilité
d'exiger un retour à la correspondance traditionnelle en cas de problème.

TOURNOIS INTERNATIONAUX

● **Délégué ICCF** : G. GAMANT (adresse ci-dessus) ● **Tournois individuels et Rencontres offi-
cielles par équipes** : D. ROZIER, Les Guichards, Maison Porta, 38410 Vaulnaveys-le-Haut, ☒ las-
ker38@ hotmail.com ● **Rencontres amicales par équipes** : R. SALAÜN (adresse ci-dessus) ●
Droits d'inscription à l'ordre de l'A.J.E.C. payables par chèque postal, bancaire ou mandat cash.
Tournois à normes MN = 120 F, européens EU et mondiaux WT classe O ou H = 7 joueurs = 40 F,
EU et WT classe M = 11 joueurs = 60 F, tournois thématiques = 40 F. ● **Tournois Email interna-
tionaux** : F. GEIDER (adresse ci-dessus), tous renseignements concernant les tarifs et les modalités
d'inscription peuvent être obtenus en consultant le site web de l'A.J.E.C.

MATERIEL ET FOURNITURES

● **Cartes de jeu** : Elles sont réservées aux adhérents. S'adresser à J. CHATENET, 43, route de
Limoges, 19510 Masseret, en joignant le titre de paiement (chèque postal, bancaire ou mandat cash
à l'ordre de l'A.J.E.C.). Cartes vertes pour les compétitions nationales ou cartes roses pour le jeu
international 50 F les 150, 80 F les 300.

SITE WEB DE L'A.J.E.C. : <http://www.multimania.com/ajec/ajec.html>

MAGIE DU PROBLEME D'ECHECS

JACQUES NEGRO – ARBITRE F.I.D.E.

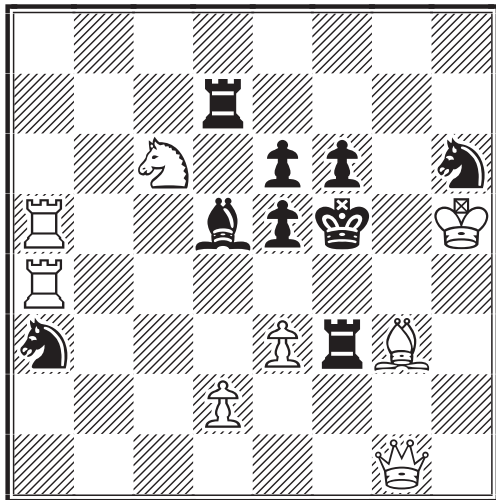

29

Les Blancs jouent
et font mat en trois coups
(3 points)

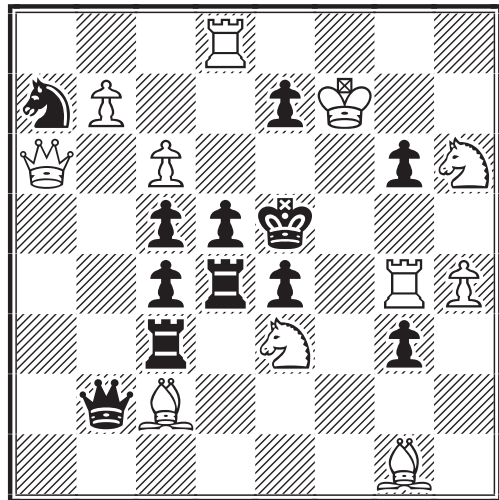

30

Les Blancs jouent
et font mat en trois coups
(3 points)

CONCOURS DE SOLUTIONS DE L'AN 2000

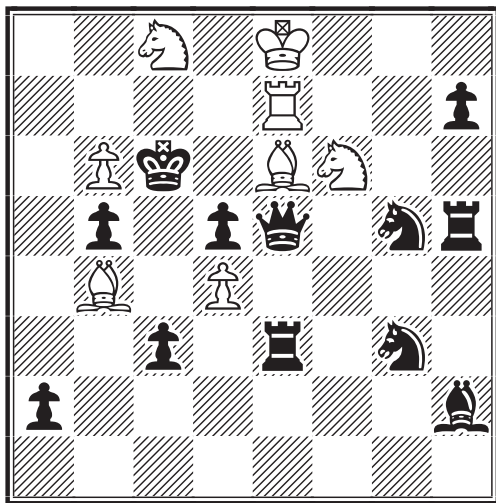

31

Les Blancs jouent
et font mat en trois coups
(3 points)

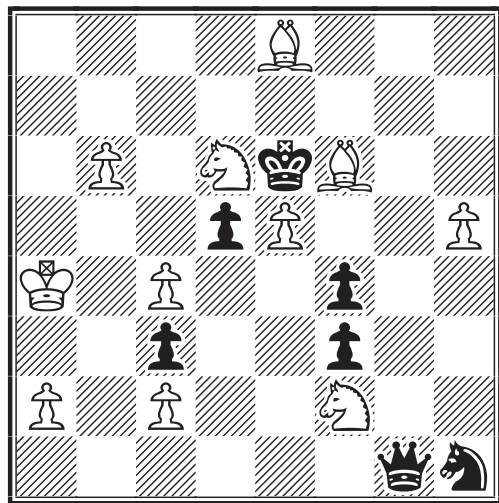

32

Les Blancs jouent
et font mat en trois coups
(3 points)

Envoyez vos solutions avant le 15 octobre 2000

Pendant toute la période du concours (de janvier à décembre 2000) nous vous proposons d'abonner au Courrier des Echecs vos amis, amies, clubs, etc. pour la modique somme de 100 F !! S'adresser à :

JACQUES NEGRO

Journal Nice-Matin, 06290 Nice Cedex

Le courrier des échecs

500
octobre 2000

REVUE MENSUELLE DU JEU D'ÉCHECS PAR CORRESPONDANCE

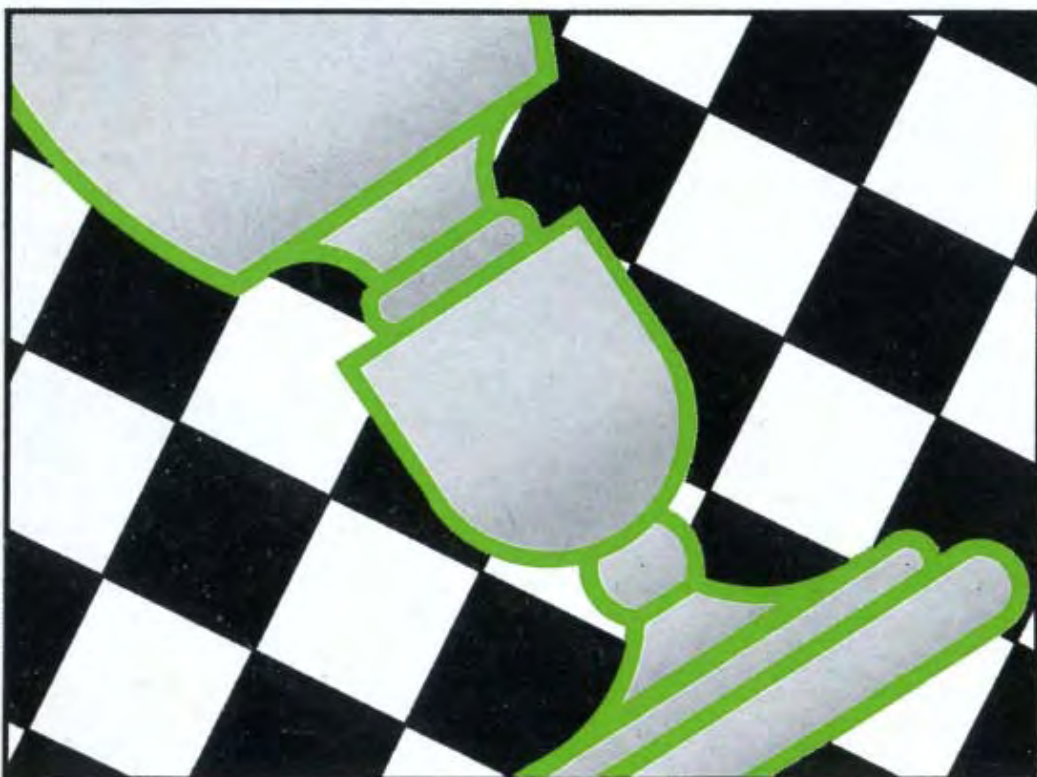

18 FRANCS

LE COURRIER DES ECHECS

REVUE MENSUELLE DU JEU D'ECHECS PAR CORRESPONDANCE

NUMERO 500 – OCTOBRE 2000

FONDEE EN 1947 PAR
GASTON BALBO

DIRECTEUR DE LA PUBLICATION
ET REDACTEUR EN CHEF
PIERRE RUIZ-VIDAL
335, rue de Vaugirard, 75015 Paris
✉ pierre.ruizvidal@wanadoo.fr

PRECEDENTS DIRECTEURS
GASTON BALBO
(1947-1973)
JACQUES JAUDRAN
(1973-1997)

REDACTEUR ADJOINT
JACQUES NEGRO

REDACTEUR ADJOINT ET CORRECTEUR
LAURENT TINTURE, MN

COLLABORATEURS
BERNARD DECALLONNE
GILLES GUIDICI
KENNETH GUNNELL
PASCAL HERB, MN
JEAN-OLIVIER LECONTE, MI
MICHEL LECROQ, GMI
CHRISTOPHE LEOTARD, MN
MARC MAUMEY
MANUEL MENETRIER, EXC
ERIC RUCH, MN
PHILIPPE TOMBETTE, MI

COURRIER DES LECTEURS
DOMINIQUE AUBRON
Echuffley, 61500 Essay

CHANGEMENT D'ADRESSE
(au plus tard le 10 pour
le C.D.E. du mois suivant,
joindre une enveloppe affranchie)
DANIEL SIMONET
7, impasse des Fauvettes,
03100 Montluçon

DEMANDE DE C.D.E. ANCIENS
JACK LE DESSERT
Le Bourg, 23600 Soumans

COMPOSITION ET MISE EN PAGE
LE COURRIER DES ECHECS

IMPRIME EN FRANCE
TOURON & FILS
Limoges-Feytiat
☎ 05 55 06 37 17
✉ touron.imprimerie@wanadoo.fr

COMMISSION PARITAIRE N° 70340

TARIFS 2000

Couplé cotisation A.J.E.C. et abonnement au C.D.E. : 220 F. Les adhérents reçoivent le C.D.E., ont accès aux tournois et figurent au classement.

Abonnement simple au C.D.E. : 200 F. Les abonnés reçoivent le C.D.E. mais n'ont accès ni aux tournois ni au classement. Cet abonnement assure le service mensuel du C.D.E. (sauf au mois d'août).

Cotisation A.J.E.C. : 150 F. Elle permet de participer aux tournois organisés par l'A.J.E.C. et de figurer au classement.

Etranger : couplé cotisation-abonnement 260 F, abonnement au C.D.E. 220 F, cotisation A.J.E.C. 150 F, supplément pour envoi du C.D.E. par avion 65 F.

Cotisations et abonnements sont valables du 1^{er} janvier au 31 décembre, les règlements se font par chèque postal, bancaire ou mandat cash.

NOUVEAUX ABONNES

JEAN-MARC FOLLIC

11, rue du Général-de-Gaulle, 56240 Plouay

✉ jfollic@aol.com

Les abonnements au C.D.E. reçus entre le 1^{er} janvier et le 30 septembre comptent pour l'année entière et donnent droit au service du C.D.E. à partir du premier numéro de l'année. Ceux reçus entre le 1^{er} octobre et le 31 décembre ne prendront effet qu'à partir du 1^{er} janvier de l'année suivante. Les numéros d'octobre, novembre et décembre seront envoyés, sur demande, à tarif minoré.

RENOUVELLEMENT DES ABONNEMENTS

GASTON VUILLEMIN

rue du Puech, 48000 Badaroux

Les renouvellements doivent se faire pour un ou deux ans dès la parution du bulletin de renouvellement (C.D.E. de septembre) et en tout cas avant le 15 décembre de l'année en cours.

TARIFS PUBLICITE

1 page : 5720 F (11 numéros) et 572 F (1 numéro), 1/2 page 2990 F et 299 F, 1/4 page : 1625 F et 162 F, 1/8 page : 845 F et 84 F. Photo ou typon à la charge de l'annonceur. Règlement par chèque postal, bancaire ou mandat cash. Pour les adhérents de l'A.J.E.C. : première annonce gratuite, les suivantes 33 F l'annonce. S'adresser à P. RUIZ-VIDAL avant le 10 de chaque mois pour parution le mois suivant.

PAIEMENTS DESTINES A L'A.J.E.C.

Tous les paiements destinés à l'A.J.E.C. (abonnement, cotisation, renouvellement, droits d'inscription dans les tournois, matériel, publicité, etc.) doivent se faire par chèque postal, bancaire ou mandat cash, libellés au nom de l'A.J.E.C. sans autre spécification et adressés aux responsables concernés. N° du C.C.P. : 30041 00001 0 678721W 020 90 Paris; Le numéro souligné est suffisant pour un virement à l'intérieur de la métropole et des DOM-TOM.

ET VOICI 500 ! Nous avons conçu ce numéro symbole en pensant très fort aux pionniers : Balbo, Legrain, Delannoy, Renaud puis Sutra, Jaudran... et j'en oublie beaucoup ! Le C.D.E. ne fut à ses débuts qu'un simple bulletin, plus ou moins trimestriel, de quatre à douze pages. Il ne devint mensuel qu'en octobre 1967 (n° 124, 16 pages). Progressivement son contenu s'étoffait et le nombre de pages augmenta : 24 (n° 199), 28 (n° 223) et enfin 32 pages en janvier 1979 (n° 259).

Aujourd'hui, à l'heure d'Internet, nous croyons toujours aux vertus du support papier et voulons que notre revue reste le miroir du jeu par correspondance en France tout en rapportant un maximum d'informations sur ce qui se passe dans le monde, où les joueurs de l'A.J.E.C. savent se faire respecter (à ce sujet, nous espérons vous annoncer une très bonne nouvelle dans le prochain numéro mais : chut !!!...). C'est pourquoi, amis lecteurs, vous êtes invités en permanence à participer à la rédaction et à faire en sorte que ce journal soit le reflet de l'activité de notre Association.

Le Courrier des Echecs reste une revue très particulière puisque conçue entièrement par des bénévoles. Plus que jamais même, puisque depuis deux ans (n° 479) nous réalisons également la composition et la mise en page. A quand l'achat d'une rotative et d'une camionnette pour distribuer nos exemplaires ?... Plus sérieusement, nous sommes conscients qu'il faut encore travailler de ce côté-là car, si nous arrivons à boucler chaque numéro aux alentours du 20, force est de constater que l'arrivée dans nos chères boîtes aux lettres reste très irrégulière et beaucoup trop tardive. Quelques dates : le n° 498 a été terminé et transmis à l'imprimeur par Email le 22 juin, le n° 499 le 22 août et ce n° 500 le 20 septembre...

Laurent Tinture, directeur des archives de l'A.J.E.C., a choisi pour nous quelques pages parues précédemment dans le Courrier des Echecs. Dans ce numéro également, une nouvelle de Jon Edwards, inédite en France que nous remercions. Suivent entre autres quelques jolies parties, inédites également, et d'origines très diverses, ainsi qu'un remarquable article, inédit bien sûr, de Gilles Guidici. Jacques Négro ne nous a pas oublié et a apporté son "grain de sel" avec la composition ci-contre et puis aussi un "petit concours"...

P. RUIZ-VIDAL

TRAIT AUX BLANCS

Sur une idée de Fred Lazard, Jacques Négro a composé pour nous ce triple problème qu'il dédie à l'A.J.E.C.

- Lettres C et E : mat en trois coups
- Lettre D : les Blancs jouent et gagnent.

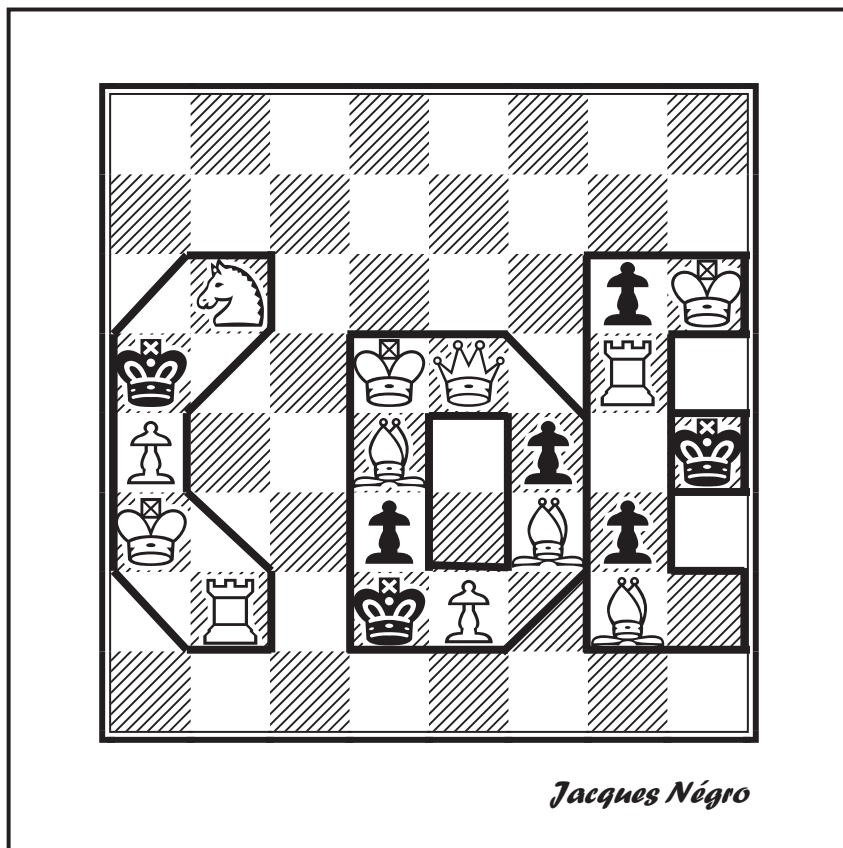

Jacques Négro

PROBLEMES DU CHAMPIONNAT DE FRANCE 1974

SELECTION DES PROBLEMES PAR MM. G. BALBO,
J. OUDOT ET J. NEGRO.

PROBLEME N° 1

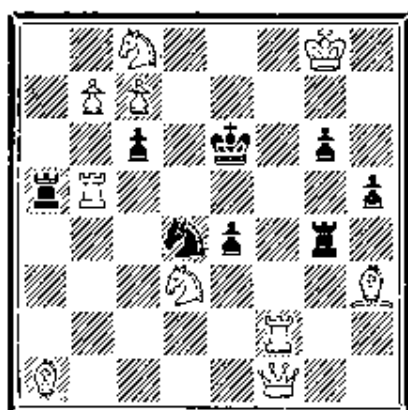

Mat en 2 coups. 10 + 8

PROBLEME N° 4

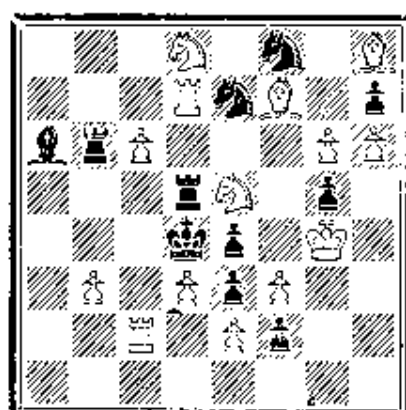

Mat en 2 coups. 14 + 11

PROBLEME N° 2

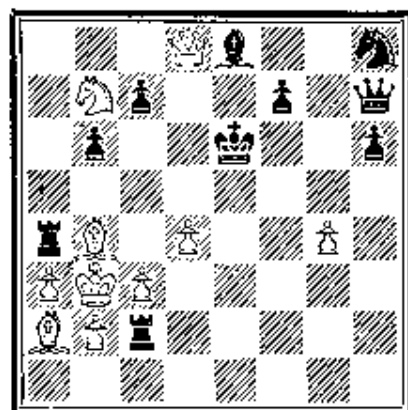

Mat en 2 coups. 10 + 10

PROBLEME N° 5

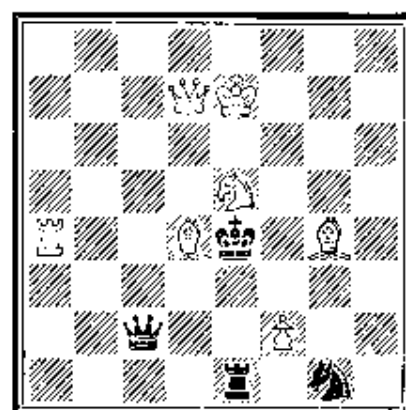

Mat en 2 coups. 7 + 4

PROBLEME N° 3

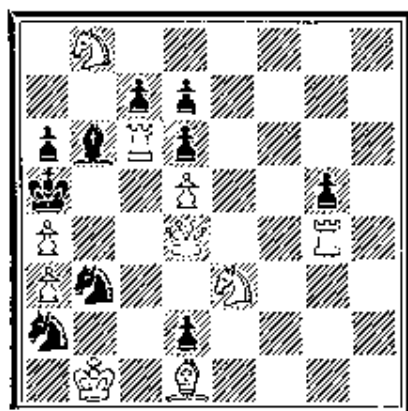

Mat en 2 coups. 10 + 10

PROBLEME N° 6

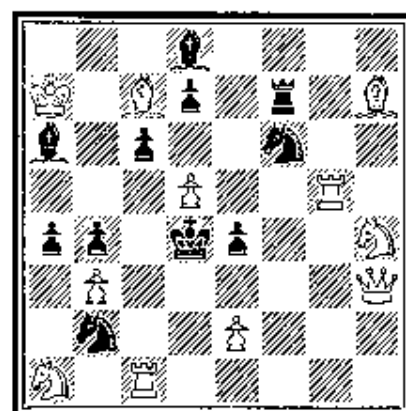

Mat en 2 coups. 11 + 11

VIENT DE PARAITRE

« La Variante Mac Cutcheon de la défense Française », par Maurice BES-SENAY, vice-champion de France 1973.

Prix 8 F. franco. S'adresser à P. Gambini, 177 avenue Paul-Santy, 69008 LYON.

CHAMPIONNAT DE FRANCE 1980

DEFENSE DES DEUX CAVALIERS

CRITON

EVARD

1. e4 e5 2. Cf3 Cc6 3. Fc4 Cf6 4. Cg5 d5.

Plus aiguë est la variante Traxler 4. Fc5 où les Noirs ignorent la menace sur la case f7, on la pratique souvent dans le jeu par correspondance.

Les suites sont : 5. Fxf7+! (si 5. Cxf7 Fxf2+! 6. Rxf2 Cxe4+ 7. Rg1! Dh4 8. Df1 (si 8. g3 Cxg3 9. Cxh8 Cd4 10. hxg3 Dxg3+ 11. Rf1 Df4+ 12. Rg2 Dg5+ nulle) 8. ... Tf8 9. g3 De7 10. d4 d5 11. Fxd5 Cxd4 12. Fxe4 Txf7 13. Dg2 Dc5 14. Fe3 Fh3! 15. Dxh3 Cf3+ 16. Rg2 Dxe3 17. De6+ Rf8 18. Fxf3 Dxf3+ 19. Rh3 Dxh1 20. Dxe5 Df1+ 21. Rh4 Tf5! 22. abandonne (M. Klein-D. Schmidt) 5. ... Re7 6. Fd5 Tf8 7. 0—0 d6 avec égalité (D).

5. exd5 Ca5 6. Fb5+ c6 7. dx c6 bxc6 8. Df3.

Ce coup moderne a eu quelques succès dans un passé récent, mais il ne vaut pas mieux que 8. Fe2 (E).

Une autre continuation était : 8. Fd3 Cd5 9. Ce4 f5 10. Cg3 Cf4 11. Ff1 Fc5 12. c3 Fb6 13. d4 Cg6 14. Fd3 0—0 15. b4 Cb7 avec avantage noir (Castaldi-Kérés, Stockholm 1937).

Une deuxième suite qui ne bouscule pas les Noirs est : 8. Fe2 h6 9. Cf3 e4 10. Ce5 Fd6 (ou 10. ... Dd4) (D).

8. ... Tb8!

Après 8. ... cxb5 9. Dxa8 aussi bien qu'après 8. ... Dc7 9. Fa4 les Noirs n'ont pas une compensation pour le matériel sacrifié (D).

9. Fd3 h6 10. Ce4 Cd5 11. b3.

Inédit à ma connaissance (E).

Sort des sentiers battus, la suite logique était : 11. Cg3 g6 12. 0—0 Fg7 13. Cc3 0—0 14. Fe2 Tb4 15. Cxd5 cxd5 16. Da3 Cc6 17. d3 h5 (Estrine-Ragozine, U.R.S.S. 1955) (D).

11. ... Fe7 12. Fb2 f6 13. Dh5+.

Déroque le Roi noir (E).

13. ... Rf8 14. g3?!

Un coup médiocre, mais 14. Fe2 a aussi ses inconvénients (E).

Plus approprié était : 14. 0—0 et 15. Fa3! cherchant l'échange du FN actif (D).

14. ... Cb4 15. Df3 Cxd3+ 16. Dxd3 Dxd3 17. cx d3 Ff5!

Empêche les Blancs de se dégager par 18. d4 (E).

18. f3 Td8!

Empêche également 19. Cf2 et g4 (D).

19. Re2 Rf7 20. Re3.

Plus actif était 20. Tc1 avec un contre-jeu évident (E).

20. ... Fc8.

Empêche encore 21. d4 car après 21. ... f5 22. Cf2 exd4+ 23. Fxd4 Txd4 24. Rxd4 Ff6+ les Noirs gagnent (E).

21. Ca3.

21. Fa3! était encore d'actualité (D).

21. ... f5 22. Cf2 Fc5+.

Les conséquences de 21. Ca3 (D).

23. Re2 Fa6 24. Fc3?!

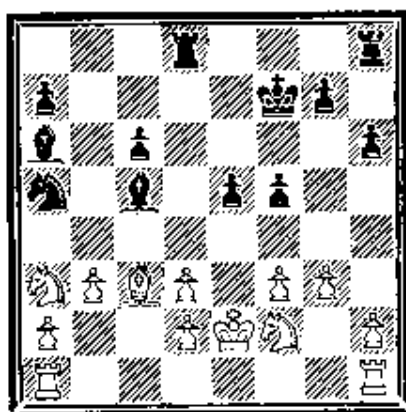

Le coup perdant; il fallait essayer 24. Cc4 quoique après 24. ... Cxc4 25. bxc4 (si 25. dxc4? Fxf2 26. Rxf2 Txd2+ gagne le Fb2) les Noirs soient toujours mieux (E).

24. ... Fxa3 25. Fxa5 Td5 26. b4 Tb5.

Après la faiblesse provoquée par le 24^e coup, les Blancs sont tombés dans des complications tactiques (D).

27. Tab1 c5 28. Fc7 cx b4 29. f4 ex f4 30. Fxf4 Td5 31. h4 Fb5 32. Fe3 a5 33. Rf3 Tc8 34. d4 Tc2.

Les Noirs dominent tout l'échiquier (D).

35. Ta1 Fb2 36. Tab1 Fxd4 37. abandonne.

Toute résistance devient inutile car après 37. Fxd4 Txd4 les deux pions (d2 et a2) tombent, toute discussion est close (D).

Commentaires de DOBRININE (D) et de EVARD (E).

P.G.P.F.E. -- FINALE GAMBIT STAUNTON

J. FOUTELET

G. GANTET

1. d4 f5 2. e4 fx e4 3. Cc3 Cf6

BOB

JON EDWARDS

DANS la vie de Bob seul le courrier avait quelque importance. Invariablement, à l'heure du repas il quittait son travail, traversait la rue vers le bureau de poste, ouvrait la boîte n° 275 et ramassait ses cartes postales.

Depuis de longues années, il jouait aux échecs par correspondance et recevait ainsi, chaque jour, deux, trois, cinq... parfois même dix cartes. Il se rendait ensuite au même petit café, commandait un potage et un sandwich puis sortait un petit jeu d'échecs en cuir râpé. En mangeant, il passait en revue les positions modifiées par les courriers reçus, après chaque cuillerée de soupe et chaque bouchée de sandwich, il examinait chaque nouveau coup préparant l'analyse qu'il ferait le soir : la vie était belle !

Bob savait que la plupart de ses adversaires jouaient beaucoup plus sérieusement que lui. Mais il se satisfaisait de jouer avant tout pour le plaisir. Le soir, après un rapide repas, il classait les cartes de ses adversaires une par une puis s'installait devant une position, regardait fixement l'échiquier quelques minutes. Parfois il déplaçait quelques pièces, parfois même, il consultait un livre d'échecs parmi la dizaine qui trônait dans sa bibliothèque. Cette réflexion ne prenait en tout cas jamais plus d'une heure et quelques minutes plus tard, il inscrivait sa réponse.

Il appréciait particulièrement les courts messages au recto des cartes. La littérature, le sport, le temps..., peu importait le sujet. Gagner la partie était toujours agréable mais l'amitié était encore plus importante. Il se souvenait de certaines parties davantage pour les conversations entretenues que par les coups joués ou le résultat.

Le printemps apporte des changements. Pour Bob, cela signifiait quelques nouveaux tournois et, pour la première fois, une qualification dans le *Golden Queens*, un tour préliminaire avec six adversaires. Il savait

que les joueurs qui s'inscrivaient dans ces tournois étaient surtout intéressés par la victoire, mais au moins cela garantissait qu'ils seraient plus enclins à respecter les délais. Il n'y a rien de pire qu'une discussion intéressante interrompue par un adversaire en retard.

Bob envoya sa première carte habituelle dans les trois parties où il avait les Blancs. En plus de son habituel 1.P.4R, il se présentait : « Mes amitiés et ravi de faire votre connaissance grâce aux échecs par correspondance. Je m'appelle Bob Sawyer. 44 ans, employé de banque depuis douze ans. Célibataire, mais aimant les bonnes discussions. Avez-vous des hobbies particuliers ? »

Trois jours plus tard, il recevait sa première carte du tournoi, d'un certain George Martin. Bob était un peu déçu de ne rien trouver d'autre que le coup, qui plus est dans la notation algébrique qu'il essayait d'éviter. Néanmoins, il trouva ce début quelque peu intrigant : 1.b4. Pendant des années, pratiquement tous ses adversaires avaient débuté en poussant le Pion Roi ou le Pion Dame et plus rarement P.4FD ou C.3FR.

Il n'avait jamais affronté P.4CD et n'avait vraiment aucune idée sur la marche à suivre. Il y pensa devant son potage et son sandwich et même au travail pendant plus d'une heure.

Quand il fut rentré chez lui et eut terminé son souper, Bob se sentit anormalement fatigué. Il prit quelques minutes pour regarder rapidement dans ses livres d'échecs, mais il n'y avait simplement rien du tout sur cet étrange début. Il pensa répondre un coup quelconque et c'est ce qu'il aurait fait s'il y avait eu une conversation intéressante à engager. Mais comme son adversaire laconique n'avait rien envoyé d'autre que son coup, Bob décida d'aller se coucher.

Ce fut un rêve des plus merveilleux. Un fauteuil confortable, une douce lumière entourée de plusieurs centaines,

peut-être même plusieurs milliers de livres. Des rayonnages et des rayonnages de livres. Et un livre dans ses mains... un livre d'échecs. En haut de chaque page, un titre : P.4CD? Le livre s'ouvrit à la première page... sur un diagramme avec le coup clé 1...C.3FR!, en caractères gras.

Bob se réveilla avec le sourire. Si seulement ce rêve était la réalité. Comme cela serait merveilleux d'avoir une bibliothèque avec le bon livre. Il engagea sa routine matinale, rasage rapide, céréales, café. Mais ce rêve lui revenait sans cesse à l'esprit. Amusant, pensa-t-il. C'était juste un rêve mais 1...C.3FR semblait être la bonne idée. Lors du petit déjeuner, il compléta sa réponse, assortie des commentaires d'introduction habituels et partit travailler.

Toute la matinée, Bob se sentit fatigué. D'ordinaire il se souvenait rarement de ses rêves, surtout quand ils étaient si réalistes et proches de la vie courante. Pourtant la bibliothèque était si accueillante et si confortable, et les livres si beaux et si anciens !

L'heure du déjeuner arriva plus vite que d'habitude. Il récupéra trois cartes au bureau de poste et alla au café. Deux nouveaux adversaires, jouant tous deux 1.PD4 et une partie plus ancienne contre Taylor qui atteignait maintenant un point critique. Entre le potage et le sandwich, Bob mit en place la position sur son échiquier de poche. Il essaya différents coups pour les Blancs et se frappa alors le front : « Précisément le genre de position que je gâche. Apparemment je dois jouer 34.D.4TR » pensa-t-il.

Il aurait dû alors s'arrêter, compléter sa carte et la poster. Mais il repensa à son rêve et instinctivement, décida d'attendre une journée, de passer une nuit.

Encore une fois ce soir-là il se sentit fatigué et immédiatement après le dîner, s'allongea dans le canapé. Quelques minutes plus tard, il dormait profondément.

De nouveau, il se retrouva dans la bibliothèque. Devant lui, des pièces en ivoire poli sur un échiquier en mar-

queterie. De chaque côté se trouvaient deux hommes plus âgés. Ils parlaient une autre langue. Le russe peut-être. Dans ses mains, se trouvait cette fois un nouveau livre intitulé Ma partie avec Taylor. Il l'ouvrit en plein milieu et lut immédiatement "34.DxFR6!! gagne contre toute défense".

Soudain Bob se réveilla, prit immédiatement son échiquier et constata bien sûr que 34.DxFR6 était un coup époustouflant. Un magnifique sacrifice de Dame qui menait au mat dans toutes les variantes.

Et il en fut ainsi. Jour après jour, année après année. Parfois il avait un livre à la main. D'autres fois, les deux visiteurs analysaient la position et recommandaient un coup.

Cela faisait maintenant dix ans depuis le premier rêve et Bob avait amélioré le processus. Il prenait chaque carte une par une, fixait la position quelques minutes. Bientôt, même une petite sieste suffisait pour avoir le rêve et le bon coup. Aujourd'hui il avait reçu la réponse d'un de ses derniers adversaires dans le championnat des Etats-Unis et savait que la partie était bien en main. Quelques coups de plus et Bob Sawyer, l'employé de banque pousseur de bois, régnerait comme champion des Etats-Unis. Avec confiance, il fixa la position quelques minutes et alla se coucher.

Le même fauteuil confortable, la même lumière douce et les mêmes milliers et milliers de livres. Et un volume à la main... un livre d'échecs avec une photo de Bob en couverture. Il y avait un titre : Les parties de Bob Sawyer. Il ouvrit le livre à la dernière page... "Sawyer fût peut-être le joueur par correspondance le plus créatif de l'histoire des échecs américains. Il était non seulement un joueur réputé, invaincu ses dix dernières années, mais aussi un correspondant assidu, ne manquant jamais une occasion de discourir du temps, des sports ou de tout autre sujet. La plus grande tragédie de sa vie fut qu'au moment d'atteindre son plus grand succès, une victoire au championnat des Etats-Unis, il mourut pendant son sommeil."

[Traduction de l'anglais L. T. & P. R.-V.]

JEU INTERNATIONAL

XIV^e CHAMPIONNAT DU MONDE

¾ finale, 1987

DEFENSE CARO-KANN - B17

Michel LECROQ FRANCE

Vitaly A. ANTONOV RUSSIE

1.e4 c6 2.d4 d5 3.♗c3 dxe4 4.♗xe4
♗d7 5.♗g5 ♗gf6 6.♗d3 e6 7.♗1f3
♗d6 8.♖e2 h6 9.♗e4 ♗xe4 10.♗xe4

Cette variante de la Caro-Kann est très en vogue depuis de nombreuses années. Face à ce genre de position, j'ai tendance à penser que l'avantage des Blancs est important et que la question sera vite réglée. En fait, il n'en est rien. La position noire est serrée mais sans faiblesse chronique. L'habile manœuvrier qu'est Karpov s'y est illustré. On joue maintenant 10.♖xe4 afin de redévelopper la Dame en h4 ou g4, par exemple : 10.♖xe4 c5 11.0-0 ♗f6 12.♖h4 cxd4 13.♖e1 ♗d7 14.♗xd4, Lecroq-Nikolic, ✉ VI^e championnat d'Europe par équipes 1999.

10...♗f6 11.♗d3 ♖c7 12.0-0

On joue souvent 12.♗d2 pour faire le grand roque.

12...0-0 13.♖e1 c5 14.c3 b6 15.♗e5
♗b7 16.♖e3

Toujours confiant dans la position, je prépare une attaque en règle sur le roque.

16...♖fd8 17.♖g3 ♖f8?!

Les Blancs construisent leur attaque sur la faiblesse créée par 8...h6 et sur l'avantage d'espace au centre obtenu avec 15.♗e5.



Cependant, 17...♖f8 est très passif et il fallait essayer ici 17...cxd4!? 18.cxd4 (18. ♗xh6 ♗h5 19.♖g5 ♗xe5 20.♖xe5 f6 21.♖xh5 ♖xe5) 18...♗xe5 19.dxe5 ♖d4 20.♗f1!? avec une situation peu claire.

18.♖h3 ♗g8

18...♗d5!? est possible aussi, il peut suivre 19.a3 cxd4 20.cxd4 ♖ac8 21.♗xh6 ♗xe5 22.dxe5 gxh6 23.♖xh6+ ♖e8 et les Blancs auront du mal à faire mieux que nulle.

19.♗f4 ♖e7?

Met la Dame dans une mauvaise position. Il était urgent de jouer 19...cxd4.

20.dxc5 ♗xc5

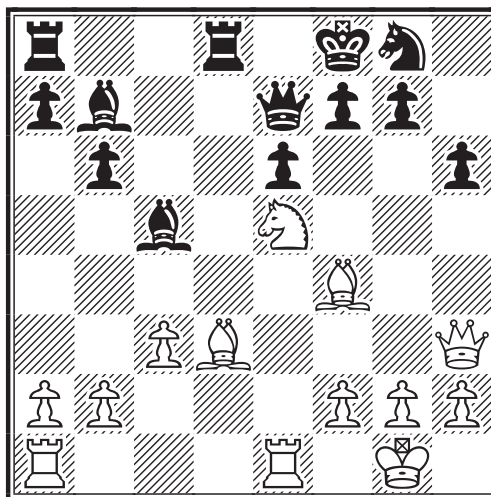

21.♗g6!

Les Noirs n'ont pas vu arriver cette combinaison qui exploite la mauvaise position de leur Dame.

21...♗d6

Il n'y a pas mieux :

• 21...♖f6 22.♗xf7 ♗e7 23.♖g4 g5 24.♗g3 ♖d2 25.♖e2 ♖ad8 26.♖ae1 ♗f5 27.♗h5 ;

Michel Lecroq a-t-il réussi à convertir Anatoli Karpov au jeu par correspondance lors du passage de l'ex champion du monde à l'open de Gonfreville-l'Orcher, l'an dernier ? Pourquoi ne pas envisager une partie Karpov-Lecroq ? Ces deux questions ne sont plus si farfelues et les grands progrès réalisés dans le monde de la communication rendent possibles de tels projets, inimaginables voici seulement quelques années.

• 21...♖d5 22.♗xf7 ♗f6 23.♗g3 ♗e7 24. ♗e5 ♗xg6 (24...♖xe5 25.♗xe5 ♗xg6 26.b4!) 25.♗xg6+ ♗g8 26.♖e5.

22.♗xf7 ♗xf4 23.♖xe6 ♗c5

Les Blancs ont sacrifié une pièce pour deux Pions et la démolition de la position noire. Il faut conclure par une attaque décisive sur le roque noir, ce qui n'est pas si simple.

23...♗c8 24.♗xd8 ♗xd8 25.♗f5+ ♗f6 26.♖xf6+ ♗xf6 27.♗e4±; 23...♗c7 24. ♗xd8 ♖xd8 25.♗f5+ ♗f6 26.♖ae1±.

Le coup 23...♗c5 a pour but d'empêcher l'invasion de la Dame blanche en f5.

24.b4

Les Blancs cherchent le KO. Il s'agit maintenant de déloger la Dame noire de la cinquième rangée. Après 24.♗xd8 ♖xd8 la Dame noire pourrait rebondir en g5.

24...♗d5 25.c4 ♗d4 26.♖ae1 ♖dc8

26...♖e8? 27.♗g5±.

27.♗f5 ♗f6 28.g3!

Toutes les forces blanches sont mobilisées mais les Noirs tiennent encore la position sur les cases noires. 28.g3 menace simplement de récupérer une pièce car le Fou ne peut quitter la case f4.

28...♗c6

28...♗d2? 29.♗e5 (menace ♖xf6) 29... ♗d8 30.♗d7+±; 28...♗f3 avec la menace 29...♗g4 peut être contré par 29.h3 et les Noirs ont autant de problèmes que dans la partie.

29.gxf4 ♗c3 30.♗d6 ♖c7

30...♖d8 31.♖6e3 menaçant ♗e6. Les Blancs combinent les attaques de mat sur f7 et sur e8 avec la menace latente ♖xf6.

31.♗e8

Afin d'éliminer un défenseur de e8. Après 31.♗e8 ♗xe1+ 32.♖xe1 ♗xe8 33.♗xe8 ♖xe8, on obtient la même position que dans la partie.

31...♗xe1+

Il n'y a pas mieux contre la menace 32.♗xc6 suivi de ♖e8+. Si 31...♗g8 32.♗g6 ♗xe8 33.♗xe8 ♖f7 34.♖6e3 ♗xe1+ (34...♗xc4 35.♗d6) 35.♖xe1±.

32.♖xe1 ♗xe8 33.♗xe8 ♖xe8 34. ♖xe8+ ♗xe8 35.♗f1 ♗e7 36.♗e5+ ♗d7 37.c5 bxc5 38.bxc5 ♗c6

Les Noirs essaient de tenir la position en

défendant g7 et en bloquant le Pion c.

39.♗d6+ ♗b7 40.♗e2 ♖c6

40...♗d7? 41.c6+.

41.♗e5 1-0

Les Noirs n'ont plus aucune chance et abandonnent sportivement. Avec un peu d'acharnement, ils auraient pu rallonger d'un an une partie qui a déjà duré trois ans et demi, prolongeant d'autant mon incertitude pour une qualification en finale du championnat du monde.

Pour conclure, les Blancs doivent amener le Roi en d4 pour défendre c5. Si les Noirs veulent capturer c5 en jouant ♗d7, ils perdent le Pion g7. Ensuite, les Blancs doivent pousser le Pion a pour provoquer une rupture en a6. Si les Noirs jouent a6, alors la Dame blanche pourra pénétrer en b6. C'est besogneux mais inéluctable.

M. LECROQ

OLYMPIADES XIII,

Prél. 4, éch. 5, 1998

DEFENSE SEMI-SLAVE - D44

Serge VINOT FRANCE

Sergey Ivanovich KHROMOV RUSSIE

1.d4 d5 2.c4 c6 3.♗f3 ♗f6 4.♗c3 e6 5.♗g5 dxc4 6.e4 b5 7.e5 h6 8.♗h4 g5 9.♗xg5 hxg5 10.♗xg5 ♗bd7 11.g3

11.exf6 ♗b7 12.g3 c5 13.d5 ♗h6∞

11...♗b7

11...♖g8 12.♗xf6 ♗xf6 13.exf6

12.♗g2 ♗b6 13.exf6 0-0-0 14.0-0 c5 15.d5 b4 16.♗a4 ♗b5 17.a3 exd5 18.axb4 d4 19.♗xb7+ ♗xb7 20.♗f4

20.♗c3 dxc3 21.♗d5+ ♗b6 22.♗f4 ♖h5 **20...♗c6**

20...♗xf6 21.♗g5; 20...a6 21.bxc5 (21.♖e1 ♗xb4 22.♗f3+ ♗a7 23.♗d5) 21...♗xc5 22.♗f3+ ♗c6 23.♗xc6+ ♗xc6 24.b3

21.♖e1 cxb4?!

Meilleure est la suite 21...d3 22.b5 ♗xb5 23.b3 cxb3 24.♗c3 ♗c6 25.♗xb3+ ♗b6

22.♗xd4

22.♖e7 ♗xe7 23.fxe7 ♖de8 24.♗xd4

22...♖h5 23.♖e4!

Les Noirs menaçaient le désagréable 23...♗e5

23...♖c8 24.b3

Il faut soutenir le Cavalier a4. 24.♗e3 ♖a5

25.♞d1 (25.b3 cxb3) 25...♜xf6 26.♞f4;
24.♞e7 ♞xe7 25.fxe7 ♞d5 26.♞e3 ♞e6
24...♞a5 25.♞c1 c3 26.♞e7!

Le moment est venu de désorganiser les forces noires.

26...♞xe7 27.fxe7 ♞xa4?!

Un contre-sacrifice qui n'est pas indispensable. 27...♞b5 28.♜xc3 (28.♞d1!? ♜f6 29.♞e3 ♞a6 30.♞a1 ♞a5 31.♞xb4+ ♞a8 32.♞c1 ♜d5 33.♞e4 ♞c6 34.♞xc3) 28...bxc3 29.♞xc3 ♞xc3 30.♞xc3 ♞xc3 31.e8♞ ♞d3 32.♞e4+ (32.♞xf7 ♞bxb3 33.h4 a5 34.h5 a4 35.h6 a3 36.h7 a2 37.h8♞ a1♞+ 38.♞xa1) 32...♞bd5 33.b4

28.bxa4 a5 29.♞e3

29.♞d1 ♜f6 30.♞e5 b3 (30...♞xa4 31.♞d8 ♞c6 32.♞d6 ♞xd6 33.♞xd6)

29...♞a8

29...♜b6 30.♞d8

30.h4 1-0

30.e8♞ ♞xe8 31.♞a7+ ♞c8 32.♞xa5 ♞e4

Un abandon peut-être un peu prématuré, il aurait pu suivre : 30...f6 31.♞d1 ♜e5 32.♞d8 ♜f3+ 33.♞g2 ♜g5+ 34.♞h2 ♜f3+ 35.♞h3 ♜d2 36.♞xd2 cxd2 37.♞h2 ♞xa4 38.♞xd2+-

S. VINOT

**OLYMPIADES XIII,
Prél. 4, éch. 2, 1998
ATTAQUE TORRE - D03**

Brice BOISSEL FRANCE

Everdinand KNOL AFRIQUE DU SUD

L'Afrique du Sud, avec vingt-six joueurs classés ICCF, est une petite nation pour les échecs par correspondance. Alors que John Barlow, 2520 Elo, est le numéro un, Everdinand Knol, 2305 Elo, est au quatrième rang.

1.d4 d5 2.♜f3 ♜f6 3.♞g5 ♜e4 4. ♞f4 c5 5.e3 ♞b6 6.♞c1 cxd4 7.exd4 ♞f5

Les Noirs abordent l'ouverture avec énergie : développement rapide et contrôle du centre. Le jeu blanc est toutefois solide (et

ils ont le trait !).

8.c3 e6 9.♜bd2 ♞e7 10.♞e2 ♜c6 11.♜xe4

Supprime le glorieux Cavalier et donne la case d2 à la Dame blanche qui ne pouvait rester sous le feu de la colonne c.

11...♞xe4

11...dxe4!?

12.0-0 0-0 13.♞d2 f6

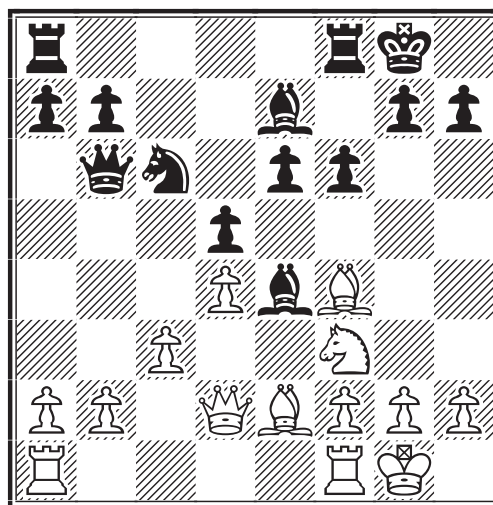

14.b4!

Avec 285 points Elo de plus, il faut éviter la nulle. Le plan est clair : valoriser sans tarder la majorité de Pions à l'aile Dame. Everdinand a sa Reine mal placée, un temps de moins et la mise en œuvre de son plan, basé sur la poussée centrale e5, est laborieuse.

14...♞fe8 15.a4 a5 16.b5 ♜d8 17.♞b2 ♜f7 18.♜d2 ♞f5

18...♞d6 est plus actif.

19.c4 ♞b4 20.c5 ♞d8 21.♜b3

Pour la troisième fois, la case d2, pivot des opérations blanches, se libère pour une autre pièce.

21...e5 22.♞e3 ♞c7 23.♞d2!

Car la Dame noire est venue en c7 !

23...♞xd2 24.♞xd2 ♜g5 25.b6 ♞f7?

25...♞e7 s'imposait : pression sur e5 et vue sur la colonne e.

26.♜xa5 exd4 27.♞b5 ♞eb8 28.c6 bxc6 29.♞xc6 ♞a6 30.b7 ♜h3+?!

La position des Noirs est désespérée, aussi tentent-ils le tout pour le tout.

31.gxh3 ♞xh3 32.♞h1

Ne nous laissons pas impressionner !

ILS ONT DIT !...

– Oubliez tout ce que vous avez appris. Commencez par rêver !

Anonyme

32...♙xf1 33.♞xf1 h6 34.♙b5 ♞xa5
35.♚xa5 ♚xb7 36.♚b4 d3 37.♚d6
d2 38.♞d1 1-0

0-0-0 12.0-0-0 c4 13.♗f4 ♖a6 14.
fxe6 ♗b4 15.exf7 ♗e7

**OLYMPIADES XIII,
Prél. 4, éch. 6, 1998
DEFENSE SCANDINAVE - B01**

Sándor DOBSA HONGRIE

Patrick SPITZ FRANCE

1.e4 d5 2.exd5 ♗f6 3.d4 ♙g4 4.f3 ♙f5
5.♙b5+ ♗bd7 6.c4 e6 7.dxe6 fxe6 8.♗e2
c6 9.♙a4 e5 10.♗bc3 ♚b6 11.d5 ♙c5
12.♗g3 ♙g6 13.♚e2 0-0 14.dxc6 bxc6
15.♙c2 e4 16.fxe4 ♞ae8 17.♞f1 ♙g1
18.h3 ♙h2 19.♗f5 ♙xf5 20.♞xf5 ♙g3+
21.♚d1

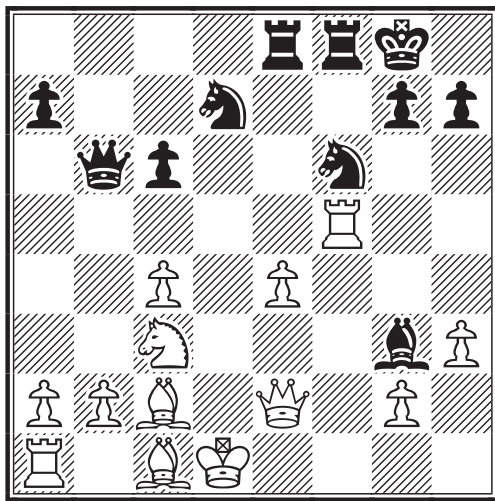
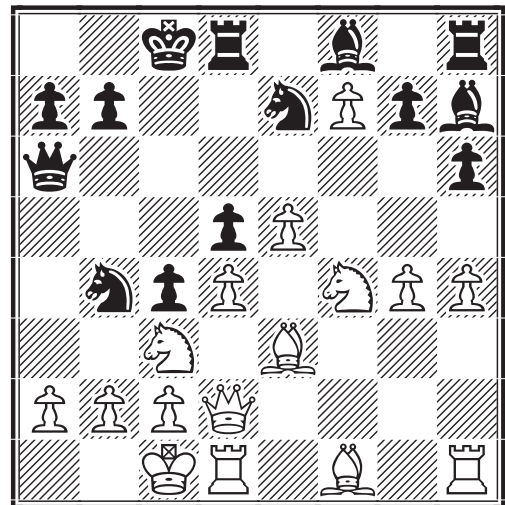

21...♗d5 22.♞xf8+ ♞xf8 23.c5 ♗xc3+
24.bxc3 ♗xc5 25.♙e3 ♞d8+ 26.♚c1
♚h8 27.♚f3 ♙e5 28.♞b1 ♚a5 29.♙xc5
♚xc5 30.♞b3 ♞f8 31.♚d3 ♚g1+ 32.
♚b2 ♚xg2 33.h4 h6 34.h5 ♞f2 35.♚d8+
♚h7 36.♚d1 ♞d2 37.♚c1 ♚f2 38.♞a3
a5 39.♞b3 a4 0-1



Où la variante A.J.E.C. resurgit. Sur le modèle de la partie Mevel-Viard, commentée dans le cadre de cette rubrique en janvier 2000, les Blancs ont préféré ici 16.a3!? recommandé dans la monographie B12 de Seirawan (renvoi 153).

**60° CHAMPIONNAT D'EUROPE, 1997
DEFENSE CARO-KANN - B12**

Patrick SPITZ FRANCE

Marco PACCHIARINI ITALIE

1.e4 c6 2.d4 d5 3.e5 ♙f5 4.♗c3 e6
5.g4 ♙g6 6.♗ge2 c5 7.h4 h6 8.♙e3
♚b6 9.f4 ♗c6 10.f5 ♙h7 11.♚d2

16.a3 ♗xc2 17.♚f2

J'ai envisagé ici 17.♚xc2!? ♗xc2 18.♚xc2 mais après 18...g5! je n'étais pas convaincu par la position blanche, même si les Noirs rendent un peu de matériel : 19. hxg5 hxg5 20.♞xh8 gxf4 ♞ mais peut-être que cette ligne est à explorer plus en détail.

17...♗a1 18.♞e1 ♗b3+ 19.♚d1 b5

L'analyse de Thipsay s'arrête là avec ∞ et après 20.♚e2!, mon adversaire me l'a même écrit, que reste-t-il aux Noirs ? Un Pion de moins, plus d'attaque et pas de développement. Je pense qu'après 20.♚e2 ± ou ±. C'est peut-être une raison de ne pas justifier le sacrifice de Dame.

20.♚e2 g5 21.hxg5 hxg5 22.♗h3
♚e6 23.♚f3 ♚xf7+ 24.♚g3 ♚xf2+
25.♗xf2 ♗c6 26.♙xg5 ♙e7 27.♙f6
♙xf6 28.exf6 ♗bxd4 29.♙g2 ♗c2
30.♞e2 ♗d2d4 31.♞d2 ♙g6 32.♞xh8
♞xh8 33.♗xd5 1-0

P. SPITZ

Pour l'anecdote (cf. Courrier des Echecs n° 482 page 36), je la connais depuis bien longtemps. Un camarade de club me l'a d'ailleurs confirmée. Elle provient du joueur roumain D. Barbulescu à qui on répondit ♗f6 à 1.d4. Il joua alors 2.c4 et son adversaire (dont nous ignorons le nom) lui renvoya 2...g6 avec la proposition 3... ♙g7 sur n'importe quel coup. La suite fut donc 3.♙h6 et 4.♙xg7. P.S.

A PROPOS DU BENEVOLAT

LE Bénévole, du nom savant de *Activus Benevolus* est un mammifère que l'on rencontre surtout dans les associations où il peut se réunir avec ses congénères. Les Bénévoles se rassemblent à un signal mystérieux appelé "convocation". On les rencontre aussi en petits groupes dans divers endroits, quelquefois tard le soir, l'œil hagard, les cheveux en bataille et le teint blafard, discutant ferme sur la meilleure façon d'animer une manifestation ou de faire des recettes supplémentaires pour boucler le budget.

Le téléphone, très utilisé par le bénévole, lui prend beaucoup de son temps, mais lui permet de régler les petits et les gros problèmes qui se posent au jour le jour. C'est donc son ami, qui lui coûte cher, mais dont il apprécie l'efficacité.

Par contre, l'ennemi héréditaire du Bénévole est le Yaqua (nom populaire) dont les origines n'ont pu être, à ce jour, tout à fait déterminées. Le Yaqua est aussi un mammifère qui se caractérise surtout par un cerveau très petit qui ne lui permet de connaître que deux mots : ya et qua, d'où son nom !

Le Yaqua, bien à l'abri dans la cité anonyme, attend. Il attend le moment où le Bénévole fera une erreur, un oubli, pour bondir et lancer son venin qui atteindra son adversaire et provoquera chez celui-ci, une maladie très grave : "Le Découragement". Les premiers symptômes de cette implacable maladie sont visibles rapidement : absences de plus en plus fréquentes aux réunions, intérêt croissant pour son jardin, sourire attendri devant

une canne à pêche et attrait de plus en plus vif, qu'exercent un bon fauteuil et la télévision sur le sujet atteint.

Les Bénévoles décimés par le découragement risquent de disparaître. Il n'est pas impossible que, dans quelques années, on ne les rencontre plus que dans les zoos où, comme tous ces malheureux animaux enfermés, ils n'arriveront plus à se reproduire. Les Yaquas avec leur petit cerveau et leur grande langue, viendront leur lancer des cacahuètes pour tromper l'ennui. Ils se rappelleront alors avec nostalgie, le passé pas si lointain où le Bénévole abondait et où on pouvait le traquer sans contrainte. Persuadés que parmi nous aujourd'hui, ne circule pas cet animal étrange qu'est le Yaqua, nos bénévoles pourront donc œuvrer tout à leur aise, sans crainte d'attraper la terrible maladie du "Découragement". Ce dont nous nous réjouissons.

*Document aimablement communiqué
par M. Gilbert Bornarel.*

QUESTIONS A PIERRE MORRA

BERNARD VINCENT

LE jeu par correspondance est pour moi un laboratoire qui me permet d'étudier les ouvertures dans le cadre de la préparation de mes tournois à la pendule. Actuellement je ne joue que le Gambit Pierre Morra contre la Sicilienne et les bouquins ne suffisent pas à m'apporter toutes les réponses.

1^{er} cas : Contre un adversaire (dont je tairai le nom) qui répond uniquement sous forme d'imprimés, non personnalisés et sans signature, sortis directement d'un ordinateur, la partie débute ainsi :

1.e4 c5 2.d4 cxd4 3.c3 dxc3 4.♟xc3
♞c6 5.♟f3 d6 6.♞c4 e6 7.0-0 ♟f6
8.♞e2 ♞e7 9.♞d1 e5 10.h3 0-0 11.
♞e3 ♞e6 12.♞ac1 ♞c8 13.♞xe6 fxe6
14.b4 ♟xb4?

Appréciation de tous les livres que j'ai lus sur cette variante.

15.♞b5 d5 16.♟xe5 ♞d6!

La suite proposée est 16...a6 17.♞xb7 ♞d6 18.f4!? ♞b8 19.♞a7. J'avoue que je n'ai rien trouvé de convainquant comme réponse à 16...♞d6, malgré l'aide de l'ordinateur Fritz 4 de mon président de club que j'ai appelé au secours, ou celle de forts joueurs lorrains à qui j'ai posé la question (malheureusement je n'ai pas d'ordinateur). J'ai donc poursuivi par 17.f4 mais après 17...♞e7, les Blancs n'ont plus qu'à faire durer le plaisir avant

d'abandonner. Qu'en pensez-vous ?

2° cas : Contre un Allemand, Thomas Rauch, j'ai obtenu la position suivante après :

**ICCF EU/I/1878, 1998
GAMBIT PIERRE MORRA - B21**

Bernard VINCENT FRANCE

Thomas RAUCH ALLEMAGNE

**1.e4 c5 2.d4 cxd4 3.c3 ♗f6 4.e5
♗d5 5.♖c4?!**

Déconseillé par la théorie.

5...♖c7 6.♖e2

6.♗xd5? ♖xe5+! ou 6.♖xd4 ♗b6 7.♗b3
♗c6.

6...♗b6 7.♗d3

Donné pour être meilleur que 7.♗b3?!

7...♗c6 8.♗f3 g6 9.0-0

9.cxd4? ♗xd4!

9...dxc3 10.♗xc3 ♗g7 11.♗f4?!

Plus indiqué est 11.♖e1 0-0 12.♗g5 d5
13.exd6 ♖xd6 14.♖ad1 ♖b4 15.♗xe7
♗xe7 16.♖xe7 ♗xc3 17.bxc3 ♖xc3 18.
♗b5! ♗g4 19.♖c1 (19.♖xb7? ♗xf3) 19...
♖g7 (19...♖b2 20.♖b1 ♖c3 21.♖ec1±)
20.♗e5 (20.♖xb7 ♖ab8) 20...♗e6!; 11.♖e1
0-0 12.♗g5 d5 13.exd6 ♖xd6 14.♖ad1
♖b4 15.♗xe7 ♗xe7 16.♖xe7 ♗xc3 17.
bxc3 ♖xc3 18.♗b5 ou 18...♗e6 19.♗g5!
(19.♖xb7? ♗d5!) menaçant 20.♖xe6.

**11...0-0 12.♖ac1 f6 13.♖fe1 fxe5
14.♗xe5 ♗xe5 15.♗xe5 e6 16.♗b5
♖d8 17.♖cd1 ♗d5 18.♗xg6?!**

Trop tentant, les Noirs ont deux pièces hors
jeu et une aile Roi particulièrement aérée.

18...hxg6

J'avais envisagé une autre variante : 18...
♗f4 19.♖g4 d5 20.♖c1 ♖f5 21.♗f3 ♗d3
22.♖c7 ♖f8 23.♖e2 ♗f4 24.♖ec2... ça
n'engage que moi.

19.♗xg6

J'ai alors demandé à l'ordinateur de mon
président de club d'estimer la position,
verdict : ouverture jamais gagnée par les
Blancs et position ±. J'ai proposé à mon
adversaire la suite :

**19...♖f6 20.♖g4 ♖b6 21.♗d4 ♖xb2
22.♗f3 b6**

... Qui l'a acceptée... Bizarre ! Les Noirs
essaient d'activer leur Tour a8 et leur Fou c8
mais sur 22...♖xa2? 23.♖xd5! l'ordinateur
donne ± car 23...♖xd5?? 24.♗e7+ et sur
23...exd5 24.♖e8+ ce n'est pas très clair.

23.♖xd5! exd5 24.♖e8+ ♖f7

24...♖h7?? perd de suite.

25.♖e7+ 1/2-1/2

Cette ouverture me plaît beaucoup et je la
conserverais à mon répertoire si je trouve
une réfutation à 16...♗d6!

B. VINCENT

*Quelques éléments trouvés dans nos bases
de données...*

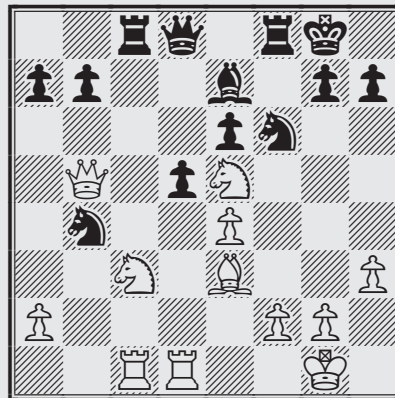

**A.J.E.C. 8° INTER-REGIONAL, 1994
GAMBIT PIERRE MORRA - B21**

Pascal ADRIAN FRANCE

René ROELENIS FRANCE

16...♗d6 17.exd5 a6 18.♖xb7 ♖b8 19.♗c6
♖xb7 20.♗xd8 ♖xd8 21.dxe6 ♗e7 22.♖xd8+
♗xd8 23.a3 ♗c6 24.♗a4 ♗e7 25.g4 ♖b3
26.♗c5 ♖xa3 27.♗b7 ♖d3 28.♖a1 ♗ed5
29.♗xd8 ♗xe3 30.fxe3 ♖xd8 31.♖xa6 ♖e8
32.♖g2 ♗e4 33.h4 ♗c5 34.♖c6 ♗xe6 35.♖g3
♖f7 36.♖c2 ♖f6 37.♖c4 g5 38.hxg5+ ♗xg5
39.♖f4 ♖g6 40.e4 ♖f8+ 41.♖e3 ♗f7 42.♖c5
♗h6 43.g5 ♗g4+ 44.♖d4 ♖d8+ 0-1

✉ ICCF, 1990

GAMBIT PIERRE MORRA - B21

Lothar SIMCHEN ALLEMAGNE

H. SCHMIDT ALLEMAGNE

16...♗d6 17.f4 dxe4 18.♗xa7 ♗bd5 19.♗d4
♗xe5 20.fxe5 ♗xc3 21.♗xc3 ♖xc3 22.♖xd8
♖xc1+ 23.♖h2 ♖xd8 24.exf6 gxf6 25.♖xb7
♖e1 26.♖e7 ♖d2 27.♖xf6 ♖ee2 28.♖xe6+
♖f8 1/2-1/2

COUPE DU MONDE X, pré-l. 2, 1994

GAMBIT PIERRE MORRA - B21

Herbert DETMER ALLEMAGNE

Hermann MAAßEN ALLEMAGNE

16...♗d6 17.♗f3 a6 18.♖e2 dxe4 19.♗g5
♗d3 20.♖c2 ♖e7 21.♗cxe4 ♗f4 22.♗xf4
♖xc2 23.♗xf6+ gxf6 24.♗xd6 ♖xe2 25.♗xe7
fxg5 26.♗xf8 ♖xf8 27.a4 b5 28.♖d6 bxa4
29.♖xa6 ♖e4 30.f3 ♖e1+ 31.♖h2 ♖a1 32.
♖xe6 a3 33.♖a6 ♖f7 34.♖g3 ♖a2 35.f4 gxf4+
36.♖xf4 ♖f2+ 37.♖g3 ♖a2 38.♖h4 ♖xg2
39.♖xa3 ♖g6 40.♖a6+ 1/2-1/2

MISS MAT

JACQUES NEGRO – ARBITRE F.I.D.E.

VOICI une sélection de neuf parties miniatures. Nous trouvons, la jeune Hollandaise, la frétilante Espagnole, la “petite” Française, la brune Italienne, la placide Anglaise, l’espiègle Ecossaise, la dansante Hongroise, ou bien la belle Indienne, la charmante Russe !... Si votre choix correspond à celui de la majorité des participants A.J.E.C., vous pourrez gagner un joli prix offert par Nice-Echecs. Tirage au sort en cas d'ex æquo au tournoi de Nice-Echecs par le président d'honneur, André Barthe, adjoint à la culture de la ville de Nice.

ITALIE [C55]

1.e4 e5 2.♗f3 ♘c6 3.♙c4 ♘c5 4.0-0
♗f6 5.d4 exd4 6.e5 d5 7.exf6 dxc4
8.♖e1+ ♘e6 9.♗g5 0-0?

9...0-0 est une faute. Indiquez le coup juste.

10.♖xe6! fxe6 11.f7+! ♖h8 12.♚h5
h6 13.♚g6 hxg5 14.♚h5# 1-0

ESPAGNE [C83]

1.e4 e5 2.♗f3 ♘c6 3.♙b5 a6 4.♙a4
♗f6 5.0-0 ♗xe4 6.d4 b5 7.♙b3 d5
8.dxe5 ♘e6 9.c3 ♘e7 10.♖e1 0-0
11.♗d4 ♚d7?? 12.♗xe6! ♚xe6

Si les Noirs jouent 12...fxe6? comment les Blancs gagnent-ils une pièce ?

13.♖xe4 1-0

FRANCE [C15]

1.e4 e6 2.d4 d5 3.♗c3 ♙b4 4.♙d3
♙xc3+ 5.bxc3 h6

Si les Noirs avaient joué 5...a6 à la place de 5...h6, la même combinaison de mat aurait-elle été possible ?

6.♙a3 ♗d7 7.♚e2 dxe4 8.♙xe4 ♗gf6
9.♙d3 b6 10.♚xe6+ fxe6 11.♙g6#
1-0

HOLLANDE [A82]

1.d4 f5 2.e4 fxe4 3.♗c3 ♗f6 4.f3 exf3
5.♗xf3 g6 6.♙f4 ♙g7 7.♚d2 0-0 8.
♙h6 d5 9.♙xg7 ♚xg7 10.0-0-0 ♙f5
11.♙d3 ♙xd3 12.♚xd3 ♗c6 13.♖de1

♚d6 14.♚b1 ♗b4 15.♚f1 ♗e4 16.
♗xe4

Si les Blancs avaient joué 16.a3 comment auriez-vous continué avec les Noirs ?

16...dxe4 17.♖xe4 ♚d5 0-1

Mais pourquoi donc les Blancs abandonnent-ils ?

ANGLETERRE [A34]

1.c4 c5 2.♗f3 ♗f6 3.♗c3 d5 4.cxd5
♗xd5 5.e4 ♗b4 6.♙c4 ♗d3+ 7.♚e2
♗b4 8.♚a4+ ♗8c6 9.a3 ♙d7 10.axb4?
10.♚b3 était meilleur, pourquoi ?

10...♗d4+ 11.♗xd4 ♙xa4 12.♖xa4
♚xd4 13.♙b5+ ♚d8 14.bxc5 ♚xc5
15.d4 ♚b6 16.♙e3 e6 17.♖d1 a6 18.
♙d3 ♚xb2+ 0-1

INDE [E68]

1.d4 ♗f6 2.c4 g6 3.g3 ♙g7 4.♙g2 d6
5.♗c3 0-0 6.♗f3 ♗bd7 7.0-0 e5
8.e4 exd4 9.♗xd4 ♗c5 10.h3 ♖e8
11.♖e1 a5 12.♚c2 ♗fxe4 13.♗xe4
♙xd4 14.♙g5 f6 15.♙xf6 1-0

Si 15...♙xf6 comment prendre l'avantage ?

ECOSSE [C44]

1.e4 e5 2.♗f3 ♗c6 3.d4 exd4 4.♙d3
d5 5.exd5 ♚xd5 6.0-0 ♙g4 7.♖e1+
♙e7 8.♙d2 0-0-0 9.h3 h5 10.c4 ♚d6
11.hxg4 hxg4 12.♗g5 ♚h2+ 13.♚f1
♚h1+ 14.♚e2 ♚xg2 15.♗xf7?? 0-1

Les Blancs abandonnèrent sans attendre la réponse des Noirs. En effet comment ceux-ci auraient-ils terminé la partie ?

RUSSIE [C42]

1.e4 e5 2.♗f3 ♗f6 3.♗xe5 d5 4.d4
dxe4 5.f3 exf3 6.♗xf3 ♙d6 7.♙d3
0-0 8.0-0 c5 9.♙g5 ♗c6 10.♗bd2
cxd4 11.♙xf6 ♚xf6 12.♗e4 ♚e7
13.♗fg5 h6 14.♚h5 f5

Si les Noirs avaient joué 14...hxg5 à quel

PRIX

1^{er} Coupe de la ville de Nice
(superbe...)

2^e-5^e Une médaille

6^e-10^e Un cadeau surprise

Envoyez vos solutions à Jacques
Negro avant le 15 novembre 2000

joli mat aurions-nous eu droit ?

15. ♖g6 hxc5 16. ♗xc5 ♖e3+ 17. ♗h1
♞e8 18. ♗f7+ ♗h8 19. ♞f3 1-0

HONGRIE [C50]

1.e4 e5 2. ♗f3 ♗c6 3. ♖c4 ♖e7 4.d4
exd4 5.c3 dxc3 6. ♗xc3 d6 7.0-0 f5

8.exf5 ♗xf5 9. ♖b3 ♖g6 10. ♖xb7
♗e5 11. ♖b5+ c6 12. ♗xe5 dxe5

Si les Noirs avaient joué 12...cxb5, les
Blancs auraient répliqué par un coup de
Cavalier décisif, lequel ?

13. ♗xc6+ ♗f8 14. ♖xa8 1-0

JACQUES A DIT...

GILLES GUIDICI

COMME bon nombre d'ajécistes, j'apprécie beaucoup les articles instructifs et
distrayants de notre ami Jacques Négro. Chaque mois, je m'amuse à chercher de
tête les réponses aux questions posées dans les parties de la rubrique *Etude et
perfectionnement*. A la lecture du Courrier des Echecs n° 484 pourtant, mon sang ne fit
qu'un tour à la vue du diagramme suivant :

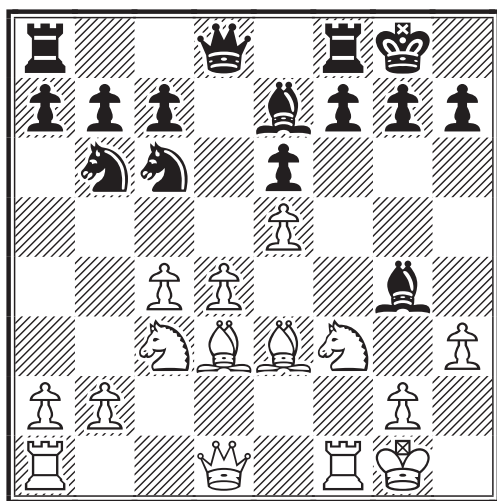

QUESTION N° 1

Les Noirs ne pouvaient-ils pas mainte-
nir la tension par 12...♗h5 ? (3 points)

Je connais bien la réponse car c'est une
position sur laquelle j'ai passé de
nombreuses heures. A quelques nuances
près, le thème est le même que celui qui
découle d'une variante du Gambit
Viennois que j'affectionne (C29 pour les
puristes).

La solution, parut le mois suivant :
12...♗h5? 13. ♗xh7+ ♖xh7 14. ♗g5+
♗xc5 15. ♖xh5+ ♗h6 16. ♞f6! gagne.

J'étais bien entendu déçu de m'apercevoir
que, finalement, ma "botte secrète" n'est
non seulement pas ma botte mais, de plus et
c'est bien là le plus grave, n'est plus secrète !

En effet, au moment où notre revue était
distribuée, j'avais une position analogue
contre Patrick Valade en demi-finale du

Grand Prix du 50^e Anniversaire du
Courrier des Echecs.

GRAND PRIX DU 50^e ANNIVERSAIRE DU COURRIER DES ECHECS, Demi-finale A, 1998 GAMBIT VIENNOIS - C29

Gilles GUIDICI Patrick VALADE

1.e4 e5 2. ♗c3 ♗f6

2...♗c6 autorise aussi le gambit qui suit
mais avec des lignes de jeu difficiles et
dangereuses pour les Blancs.

3.f4 d5

Seule réponse valable ! Si par exemple :
3...d6 4. ♗f3 ♖g4 5.h3 ♗xf3 6. ♖xf3 c6
7. ♖c4± ♗bd7 8.0-0 ♗b6 9. ♖b3 ♖c7
10.d3 0-0-0 11.a4 a5 12. ♖f2! ♞d7 13.
♗e3 ♗a8± 14.fxe5 dxe5 15. ♖c4 h6 16.
♗a2 ♖d6 17.c3 ♖d8 18.b4 b6 19. ♞ab1
♖e7 20.bxa5 bxa5 21. ♞b2 ♞dd8 22.
♖h4 ♖d7 23. ♖g3 ♖e7 24. ♗xf7 ♞df8
25. ♖g6 ♖d6 26. ♞b7+ 1-0, Guidici-
Jakobi, ✉ ICCF/EU/I/1877, 1998.

4.fxe5 ♗xe4 5. ♗f3 ♖g4

Etrangement, je dirais par expérience que
ce Fou occupe une mauvaise place car,
n'étant pas soutenu par un Cavalier, il
offre des possibilités combinatoires
importantes aux Blancs.

La suite considérée comme égale par
l'Encyclopédie est 5...♗e7 6.d4 0-0 7.
♖d3 f5 8.exf6 ♗xf6 9.0-0 ♗c6 10. ♗xe4
dxe4 11. ♗xe4 ♗xd4 12.c3 ♗xf3+ 13.
♗xf3 est effectivement complètement égale
et peut-être même favorable aux Noirs :

• 13...♖xd1 14. ♞xd1 h6 15. ♗e3 c6 16.

a4 ♖f5 17.a5 a6 18.♗d4 ♗c2 19.♞d2 ♗xd4+ 20.cxd4 ♗b3 21.d5 ♗xd5 22. ♗xd5+ cxd5 23.♞xd5 ♞ad8 24.♞xd8 ♞xd8 25.b4 ½-½, Guidici-Alozy, ☒ AJEC/2437, 1997 ;

• 13...c6 14.♞b3+ ♞h8 15.♗e3 ♞e7 16. ♞ae1 ♗e6 17.♞a4 ♗h4 18.♗f2 ♗xf2+ 19.♞xf2 ♞d6 20.a3 ♞f6 21.♞d1 ♞e7 ½-½, Guidici-Garcia-Pelayo, ☒ AJEC/2437, 1997.

A noter que 6...♗g4?! retombe dans la position clé du diagramme avec en prime un coup d'avance pour les Blancs : 7.♗d3 ♗xc3 8.bxc3 0-0 9.0-0 ♗c6 10.h3 ♗e6 (pour 10...♗h5? voir la réponse à la question posée par Jacques Negro) 11.♞e1? ♞d7 12.♗g5 ♗xg5 13.♗xg5 f5?! 14.exf6 ♞ae8 15.♞h4 g6 16.♗h6 ♞f7 17.♞f4 ♗b8 18.♞af1 c5 19.♗xg6! 1-0, Guidici-Nouveau, ☒ AJEC/2437, 1997.

6.d3 ♗xc3

6...♗c5 serait une perte de temps comme le montre la jolie partie Cordier-Schwartzmann, ☒ Val Thorens 1991 : 1.e4 e5 2.f4 ♗f6 3.♗f3 d5 4.fxe5 ♗xe4 5.d3 ♗c5 6.d4 ♗e4 7.♗d3 ♗e7 8.0-0 0-0 9.♗c3 ♗xc3 10.bxc3 c5 (par des moyens détournés, on obtient encore la position clé avec la nuance intéressante que le Fou Dame noir est en c8 au lieu de g4 ; le même sacrifice est donc possible sans possibilité de récupérer le Fou en h5 !) 11.♗xh7+! ♞xh7 12.♗g5+ ♗xg5 13. ♞h5+ ♗h6 14.♞f6!! ♞g8 15.♗xh6 gxf6 16.♞f1 ♞d7 17.♗g7! 1-0 (partie parue dans Europe-Echecs n° 393, page 53).

7.bxc3 ♗e7

7...d4!?, paralysant le centre blanc, mériterait une analyse complète bien que ce coup ne soit pas mentionné par l'Encyclopédie.

8.d4 0-0 9.♗d3

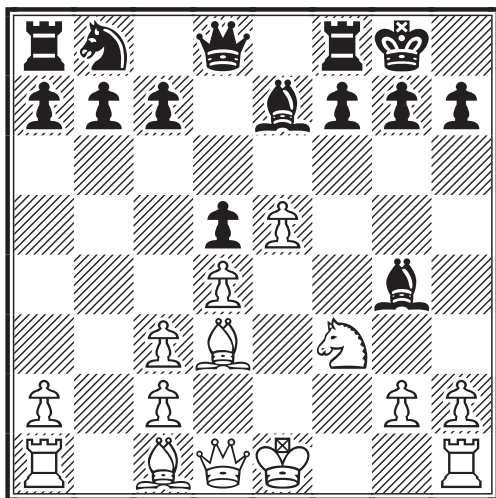

A cet instant (soit lors de la parution du Courrier des Echecs n° 484), j'ai donc un mois pour "blitzer" la variante à mon partenaire avant que la solution paraisse dans le numéro suivant en priant pour que :

- a) Patrick Valade n'ait pas renouvelé son abonnement au Courrier des Echecs (!) ;
- b) le printemps aidant, son jardin l'accapare davantage que les échecs ;
- c) la Poste ne dépose pas un préavis de grève...

Je propose alors la suite conditionnelle 9...♗c6 10.0-0 ♞d7 11.h3 qui retombe rapidement et irrémédiablement dans une position gagnante pour les Blancs :

• 11...♗h5 12.♗xh7+ ♞h8 (décline le sacrifice au prix d'un Pion et d'un roque dénudé) 13.♗d3 ♞ae8 14.♞e1 ♞d8 15.♞g3 ♗xf3 16.♞xf3 ♞g8 17.♗h6 g6 18.♗xg6 ♞h8 19.♞xf7 ♞xf7 20.♗xf7 ♞g8 21.♞f3 ♗h4 22.♞h5 1-0, Guidici-Vesson, ☒ AJEC/3650, 1997.

Cette suite est cependant meilleure que :

• 9...♗d7 10.0-0 ♗b6 11.h3 ♗h5 12. ♗xh7+ ♞xh7 13.♗g5+ ♗xg5 14.♞xh5+ ♗h6 15.♞f6 gxf6 16.♞xh6+ ♞g8 17. exf6 ♞xf6 18.♞xf6 ♗d7 19.♞g5+ 1-0, Guidici-Morrissey, ☒ ICCF/EU/III/1145, 1996.

Mais M. Valade déclina l'invitation et répondit :

9...♗h4+

Embêtant... Ce coup force l'obstruction de la troisième rangée en vue d'une attaque frontale sur le monarque noir.

10.g3 ♗e7 11.h3!? ♗e6 12.0-0!

Les Blancs offrent un Pion en vue d'ouvrir la colonne h mais rien n'oblige les Noirs à le prendre.

12...♗xh3?!

Il valait sûrement mieux se développer par 12...c5, 12...♗c6 ou 12...♞d7.

13.♗xh7+

Ainsi l'attaque est déclenchée dans les temps !

13...♞xh7 14.♗g5+ ♗xg5

A. 14...♞g8 15.♞h5 ♗xg5□ 16.♗xg5 f6 [16...♞d7 17.♞f4 f6 (17...g6 donne un joli mat après 18.♞h7+!) 18.exf6 transpose] 17.exf6 ♞d7□ (17...♗xf1 18.fxg7) 18.♞f4! ♗f5 19.♞h4 ♞xf6 20.♗xf6 gxf6 21.♞f1!+-.

Sur 16...f6, on peut également se permettre de récupérer une pièce par 17.♖xh3 le Fou g5 étant imprenable :

• 17...fxg5 18.♖e6+ ♕h8 19.♖g2 Δ 20.♖h1#;

• 17...♖d7 18.e6 Δ 19.♖g2 ;

• 17...♖c8!? 18.♖h5 fxg5 19.♖g2 ♖xf1 20.♖xf1 ♖e6 (20...♖d7 21.♖h1) 21.♖h1 ♖f8 22.♖xg5! Δ 23.♖d8+.

B. 14...♖g6? 15.♖d3+ ♕h5 16.g4+! ♗xg4 (16...♖xg4 17.♖xh3#) 17.♖h7#.

15.♖h5+ ♗h6

15...♖g8 16.♗xg5 rejoint les analyses du coup précédent.

16.♖f6!

Toujours joli à voir !

16...♖g8?!

A. 16...♗e6 est sûrement préférable, il aurait pu suivre 17.♖xh6+ gxh6 18.♖xh6+ ♖g8 19.♗g5 f6 :

A1. 20.♗xf6 ♖xf6 21.exf6 ♖d7=

A2. 20.♖g6+ ♕h8 21.exf6 ♖f7 22.♖f2! ♖d7 23.♖h1+ ♗h3! 24.g4 ♖xg4 25.♖h6+ ♖g8 26.♖xh3 ♖f5+ 27.♗f4

A21. 27...♖xc2+ 28.♖e1!

A22. 27...♖xf6 28.♖h8+ ♖f7 29.♖h7+ ♖xh7□ 30.♖xh7+ ♖e8 31.♖h8+±

B. 16...♗d7!? 17.♖xh6+ gxh6□ 18.♖xh6+ ♖g8□ 19.♗g5

B1. 19...f6=

B2. 19...♖c8 20.♖f1!

B21. 20...♗xf1 21.♗f6 ♗xf6 22.♖g5+-

B22. 20...f5 21.♖g6+ ♕h8 22.♖f4+-

B23. 20...♖e8!∞ pour laisser la case f8 au Cavalier en défense.

17.♗xh6 gxh6?!

Une erreur de notation, me confia après coup M. Valade. Cependant 17...gxf6

donne tout de même le gain aux Blancs comme le montre la suite : 18.♖xh3 (*menace* 19.♖g4+), les Noirs doivent donc jouer 18...♖c8 ou 18...♖d7. Les deux coups, identiques dans l'esprit, le sont aussi pour la réalisation du plan des Blancs. Prenons par exemple 18...♖c8 19.♖h5 (19.♖h4? ♖f5∞) 19...♖e6□ (*prévient la prise du Pion f6*) 20.♖f1!

A. 20...♗d7? 21.♖xf6 ♗xf6 22.♖g5+-

B. 20...fxe5 21.dxe5 ♖g6 22.♖xg6+ fxg6 23.♖xf8+ ♕h7 et les Blancs ont le choix entre deux plans également valables :

B1. 24.♗c1 Δ 25.♗a3+-, le Cavalier restant victime de son immobilité

B2. 24.♗g5 ♖g7 25.♖c8 puis 26.♗d8+- et l'avancée du Pion e finira l'ouvrage.

18.♖xh6 1-0

Le mat est imparable. En résumé, cette combinaison a des repères simples et quasi immuables :

– absence du Cavalier noir en f6 ;

– un Fou blanc sur la diagonale b1-h7 ;

– un Cavalier qui peut épauler l'action du Fou en venant en g5 ;

– libération de la diagonale d1-h5 pour la Dame ;

– le petit plus de cette attaque thématique provenant de la colonne f semi-ouverte.

Pour conclure, tous mes remerciements à vous, Jacques, notamment pour cet article qui aborde simplement un sujet qui ne l'est pas. Et, bien sûr, pour cette formidable vitalité qui vous anime et rejaillit sur l'ensemble de notre Association. Ne changez rien ! Continuez à nous amener des remises en questions incessantes. N'est-ce pas là le charme de notre passion commune ?

G. GUIDICI

BLACK AND WHITE

Lors de la 7^e ronde des olympiades de Malte en 1980, Jacques Negro, représentant de Monaco, affrontait un africain du plus beau noir. Ce représentant de l'Angola avait perdu ses six premières parties. Fatigué, Jacques perdit rapidement en trente coups. Au comble de l'extase, l'Angolais, s'adressant à un de ses coéquipiers, s'écria :

– C'est ma plus belle victoire contre un blanc !

Et son ami, "pince sans rire" de rétorquer :

– D'accord, mais on devrait partager le point...

Le noir s'appelait White, le blanc s'appelait Négro. Dehors, le temps était... gris.

(*Les souvenirs de Jacques Negro...*)

LES GRANDES FIGURES DE L'A.J.E.C.

NOËL-MAURICE BOULLE (1893-1964)

NE le 18 décembre 1893, il s'est éteint le 5 janvier 1964 après une courte maladie, bien que sa santé fût chancelante depuis quelques mois. Directeur des tournois intérieurs dès la création de l'A.J.E.C. en 1946, il fut également le premier rédacteur du Courrier des Echecs à sa parution en 1947. Laissons à Robert Sutra, alors président de l'A.J.E.C., lui rendre l'hommage qu'il méritait tant avec cet extrait du numéro 102 du Courrier des Echecs de février 1964.

Il faisait partie de la classe 1913 sous les drapeaux, au déclenchement de la guerre 1914-1918 et appartenait alors à la 24^e section C.O.A. au fort de Vincennes, comme employé dactylographe-dessinateur. Fervent patriote, le poste de sédentaire que le hasard lui avait donné ne le satisfaisait pas et il s'engagea le 24 décembre 1914 dans l'infanterie pour avoir un rôle actif et mieux servir la France. C'est en fantassin qu'il combattit pendant toute la bataille de Verdun dont il reçut la médaille. En 1916, il était sergent, chef de pièce canon de 37, au 125^e Régiment d'Infanterie. Il fut blessé très

grièvement le 22 octobre 1916 à la ferme de Morval dans la Somme. L'autorité militaire lui décerna la médaille militaire le 24 janvier 1917, avec la mention : "Très bon sous-officier qui a toujours donné l'exemple de la bravoure. Grièvement blessé au combat le 22 octobre 1916. Avait déjà été blessé en mai 1915." Il devint ensuite Chevalier de la Légion d'honneur le 4 août 1921 puis Officier et Commandeur le 1^{er} juillet 1958.

Aux obsèques, quatre drapeaux suivaient sa dépouille : Légion d'honneur, 125^e Régiment d'Infanterie, Fédération des Grands Invalides de Guerre et Union Franco-Belge des Anciens Combattants. Le général Méribault, à titre personnel, assista à la cérémonie d'adieu à l'église Saint-François-Xavier, sa paroisse. Il l'avait connu au front et l'avait fait Commandeur de la Légion d'honneur.

Sa très grave blessure avait provoqué l'amputation des deux jambes, la perte de l'usage du bras droit et celle, partielle, du bras gauche avec lequel il écrivait. Mais il avait la volonté de vivre afin de rester fidèle à son idéal : servir et montrer que malgré ses infirmités il était présent.

Les échecs lui ont procuré un dérivatif puissant et ont occupé une très grande place dans sa vie. Joueur par correspondance du temps de Gaston Legrain, il se mit immédiatement au service de l'A.J.E.C., naissante en 1946, dès que Gaston Balbo eut l'idée de réunir les joueurs les plus enthousiastes pour mieux propager et faire connaître en France les échecs sous cette forme.

Notre cher ami demanda la direction des tournois intérieurs, c'est-à-dire le poste le plus essentiel, la raison d'être de l'Association, celui qui exige le plus de temps et le plus de travail d'une manière continue et permanente. Il était l'âme de l'A.J.E.C. Ses fonctions de



directeur furent scrupuleusement remplies avec une exactitude exemplaire, admirablement secondé par Mme Boule qui l'aidait pour l'acheminement du courrier, la tenue des cahiers de tournois, les comptes et à laquelle tous les joueurs d'échecs par correspondance doivent rendre hommage pour son dévouement.

Il fut un excellent propagandiste et un grand ami des joueurs qui correspondaient avec lui. Aussi, est-ce particulièrement grâce à ses efforts et à son travail que l'A.J.E.C. prospéra rapidement. Ce succès fut sa récompense. Nous nous réunissions parfois chez lui et chacun, individuellement, allait lui rendre visite dès qu'il le pouvait, malheureusement trop rarement. En été, nous allions guetter son sourire à la fenêtre ouverte de son rez-de-chaussée de la rue Barbet-de-Jouy. Dès qu'il nous voyait, il appelait immédiatement Mme Boule pour nous ouvrir.

Pour moi, c'était une sorte de pèlerinage. Jeune homme pendant la Première guerre mondiale, ayant vécu à Paris les divers bombardements aériens et la Bertha, mes visites me rappelaient de vieux souvenirs et la mémoire d'un oncle et d'un frère tués au combat. Maintenant, plus de pèlerinage...

R. SUTRA

☒ MEMORIAL DYCKHOFF, 1954 GAMBIT DE LA DAME - D36

BOULLE OSTERWALDER

1.d4 d5 2.c4 e6 3.♘c3 ♘f6 4.♙g5
♙e7 5.e3 0-0 6.♘f3 ♘bd7 7.cxd5
exd5 8.♙d3 c6 9.♚c2 g6?

Une perte de temps.

10.h3 ♖e8 11.0-0 ♘h5? 12.♙xe7
♚xe7 13.♖fe1

Avec l'idée 14.e4! menaçant directement la Dame.

13...♘f8 14.e4! ♙d7 15.exd5! ♚d6
16.♘e5! ♘f4 17.♘e4!

Ferme la colonne e.

17...♘xh3+

Un sacrifice qui ne répondra pas aux espérances des Noirs. Si 17...♚xd5 18.♘f6+ gagne la Dame.

18.gxh3 ♚e7 19.♘xd7 ♘xd7

Si 19...♚xd7 20.♘f6+ gagne la Dame.

20.♖e3! cxd5 21.♘c5 ♚d6 22.♖xe8+!

Les Blancs, qui ont une pièce de plus,

veulent forcer les échanges. Après cet échec, ils gagneront un Pion.

22...♖xe8 23.♘xb7 ♚b4!? 24.♘c5
♘f6 25.♚c3! ♚b8!

Les Blancs cherchent l'échange des Dames mais 25...♚b8! menace 26...♚f4!

26.♚d2! ♘e4 27.♙xe4 dxe4 28.♖e1
e3!!

Un piège.

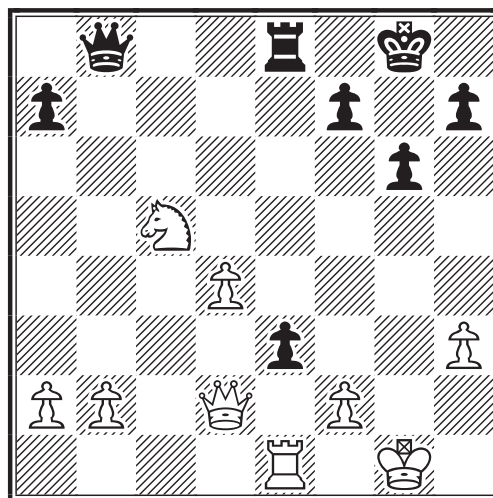

29.♖xe3

Le meilleur, car si 29.fxe3 ♚g3+! et si 30.♚g2 ♚xe1+! ou 30.♖h1 ou 30.♖f1 ♚xh3+.

29...♖xe3! 30.♚xe3

30.fxe3 ♚g3+ 31.♚g2 (31.♖h1 ou 31.♖f1 suit 31...♚xh3+) 31...♚xe3+ force la nullité.

30...♚xb2 31.a4 ♚b1+ 32.♚g2 ♚b6
33.d5 ♚d6 34.♚d4 ♖f8 35.♘e4! ♚f4

35...♚d7, 35...♚f4 ou 35...♚c6 36.d6!
menaçant 37.♚h8#.

36.d6! f5 37.d7!! 1-0

37...♚xe4+ 38.♚xe4 fxe4 39.d8♚+ ou
37...fxe4 38.d8♚+ ♖f7 39.♚4d7#.

Commentaires de N.-M. Boule dans le
Courrier des Echecs n° 44.

12° CHAMPIONNAT DE FRANCE, ♁ Subsidaire B, 1947 GAMBIT DE LA DAME - D36

BOULLE BILLARD

1.d4 d5 2.c4 e6 3.♘c3 ♘f6 4.♙g5 ♘bd7
5.cxd5 exd5 6.e3 c6 7.♙d3 ♙e7 8.♚c2!
0-0 9.♘ge2 ♖e8 10.0-0-0 ♘e4 11.♙xe4
dxe4 12.h4 f5 13.♚b3+ ♖h8 14.♘f4!
♘f8 15.♚f7! ♙d7 16.d5! ♙xg5 17.hxg5
♚xg5 18.♖xh7+!! ♘xh7 19.♖h1 1-0

**A.J.E.C. 1947,
DEBUT RETI - A09**

HAMEL

BOULLE

1.♟f3 d5 2.c4 ♘f6 3.cxd5 ♖xd5 4.♞c3
♜d8 5.g3 b6 6.♙g2 ♚b7 7.d3 e6 8.0-0
♙d6 9.b3 a6 10.♚b2 ♜bd7 11.♜d2 0-0

12.♞ac1 c5 13.♞fd1 e5 14.e3 ♞c8 15.d4
exd4 16.exd4 cxd4 17.♞xd4 ♙xg2
18.♜xg2 ♞c7 19.♞db5 axb5 20.♜xd6
♜a8+! 21.♜g1 ♞fc8 22.♜d2 ♜e5 23.♜f1
♞d7!! 24.♜f4 ♞d3! 25.♞xd3 ♞xd3
26.♜g1 ♞cd8 27.♞f1 ♜c6 28.♞e2 ♞d1!
29.f3 ♜c5+ 30.♜g2 ♞1d2 0-1

NOS PARTIES

**A.J.E.C. 11^e INTER-REGIONAL, 1998
PARTIE ESPAGNOLE - C99**

Mathias GUIDONI

Dominique BOUCHEZ

1.e4 e5 2.♟f3 ♞c6 3.♙b5 a6 4.♙a4
♞f6 5.0-0 ♙e7 6.♞e1 b5 7.♙b3 0-0
8.c3 d6 9.h3 ♞a5 10.♙c2 c5 11.d4
♜c7 12.♞bd2 cxd4 13.cxd4 ♞c6
14.♞b3 a5 15.♙e3 a4 16.♞bd2

16...♙a6 ou 16...♙e6 sont les coups les plus courants.

16...♙d7 17.♞c1 ♜b8 18.a3 ♞c8 19.
♜e2 exd4

19...b4 20.♞c4 b3 21.♙b1 ♙d8 22.♞ed1
h6 23.♞xd6±, Berry-Sorri, ♔ ch. du monde XIII sf 1984 (1-0, 39 coups).

20.♞xd4 b4 21.♞c4 ♞e5 22.♙b1
♙b5 23.♞xb5 ♜xb5 24.♞xe5 ♜xe2
25.♞xe2 ♞xc1+

25...dxe5 26.♞xc8+ ♞xc8 27.axb4 ♙xb4
28.♞c2 ♞xc2 29.♙xc2 a3 30.bxa3 ♙xa3=

26.♙xc1 dxe5 27.axb4

Les Blancs décident de simplifier la position.

27...♙xb4 28.♞c2 ♞xe4 29.♞c4 ♞d2
30.♙xh7+ ♜xh7 31.♞xb4

31.♞h4+ ne sert à rien.

31...♞b3 32.♙e3 a3 33.bxa3 ♞xa3
34.f4 1/2-1/2

M. GUIDONI

**A.J.E.C. 5030, 1999
DEBUT DU PION-DAME - D06**

Farid MAHROUG

Jean-Michel WERBROUCK

1.d4 ♞f6 2.c4 d5 3.cxd5 ♞xd5 4.♟f3
♞c6

La théorie préconise 4...♙f5 5.♜b3 ♞c6
(5...e6 6.♞c3 ♞c6 7.e4) 6.♞bd2 ♞b6
7.e4 ♙g6 8.d5 ♞b8 9.a4 ou 4...e6 5.e4
♞f6 6.♞c3.

5.e4

Occupant immédiatement le centre délaissé par les Noirs.

5...♞b6 6.♙b5 ♙d7 7.0-0 e6 8.♞c3
♙d6 9.♙e3 0-0 10.♞c1 ♞b4 11.♙e2
♙c6?

Il fallait jouer 11...f5!? 12.♜b3 fxe4 13.
♞xe4 ♞4d5 14.♞c5.

12.a3! ♞a6 13.♙xa6

Créant des Pions doublés faibles chez l'adversaire.

13...bxa6 14.♜e2 a5?! 15.♙d2 a4 16.
♞c2 ♙b7 17.e5 ♙e7 18.♞e4 a5

18...♞c8 19.♞fc1 ♞e8 20.♜e3.

19.♞fc1 ♙a6 20.♜e1 ♞d5 21.♙xa5
♞a7 22.♞c5 c6?? 23.♙xd8 1-0

F. MAHROUG

**A.J.E.C. 5033, 1999
GAMBIT PIERRE-MORRA - B21**

Philippe GIRARDOT

Dominique DELORME

1.e4 c5 2.d4 cxd4 3.c3 dxc3 4.♞xc3
♞c6 5.♟f3 e6 6.♙c4 d6 7.0-0 a6
8.♜e2 ♙e7 9.♞d1 ♜c7 10.♙f4 ♞f6
11.♞ac1 0-0 12.♙b3 ♜b8 13.h3
♞d7!

On doit ce coup, moins connu que 13...
♞e5 ou 13...e5, au GMI F.I.D.E. hongrois
Istvan Csom qui l'a expérimenté dans les
années soixante-dix.

14.♙g3

Une suggestion de Jozsef Palkovi dans son récent livre sur le Gambit Pierre Morra. Ce coup est supérieur à 14.♙h2 car le Fou peut changer de diagonale en venant ultérieurement s'installer en f2.

14...♞de5

Les Noirs ont une position solide dont le seul défaut est le manque d'espace. Or, on

sait que le meilleur moyen de remédier à un manque d'espace est d'échanger du matériel. C'est ici que l'on voit le gros avantage d'amener le Cavalier f6 plutôt que le Cavalier c6 en e5. Maintenant sur le naturel 15. ♖d4, libérant le Pion f, les Noirs échangeraient en d4 et seraient à mon avis mieux.

15. ♖e1

J'ai joué ce coup en considérant que les Cavaliers noirs se marchent sur les sabots mais je dois dire que je n'avais pas vu le simple et fort coup suivant. Malgré la remarque qui précède 15. ♖d4 doit être meilleur.

15... ♗a7!

Cloue le Pion f, menace ♖d4 et ♖a5 : un beau multi !

16. ♗d2 b5

16... ♖a5 17. ♖d5!

17. ♖c2 ♖d8

Peut-être pas le meilleur.

18. ♖e3 ♗d7?!

18... ♗b7 est préférable même si maintenant les Blancs ont des compensations.

19. f4

Il faut agir vite car après ♗b7, les Noirs auront consolidé leur position.

19... ♖g6 20. f5 ♖ge5!

20... exf5 et 20... ♖f8 sont sans doute inférieurs.

21. fxe6 fxe6

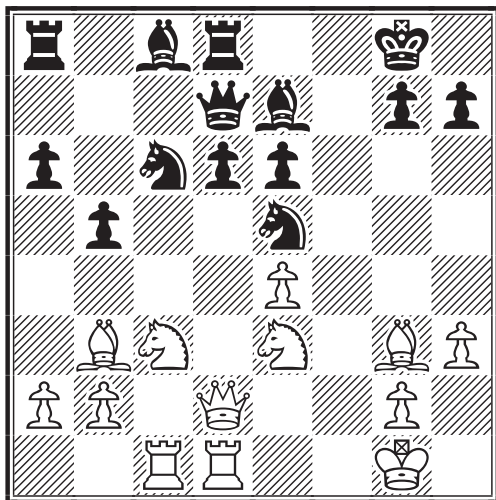

22. ♖cd5!

22. ♖xe5 avec la même idée n'était pas forcément mieux : 22... ♖xe5 (mais pas 22... dxe5?? à cause de 23. ♗xd7 ♖xd7 24.

♖xd7 ♖xd7 25. ♖xe6+-) 23. ♖cd5 ♗e8!! (Δ ♗g6, ♖f3!, une splendide pirouette tactique !)

A) 24. ♖c7? ♗g6 25. ♖g4 ♖xg4 26. ♖xa8 ♖g5 27. ♖xc8□ (27. ♗xd6 ♖e3+ 28. ♗h1 ♖f2+ 29. ♗h2 ♖xd6 30. ♖xc8+ ♗f7 31. ♖xd6 ♖f4+-) 27... ♖xc8 28. ♗xd6 ♖e3+ 29. ♗f1 ♗f6+ 30. ♗e2 ♗h8 31. hxc4 ♗f2+ 32. ♖d3 ♖g5 33. ♗d4 ♗xg2-+;

B) 24. ♖f5 exd5 (24... ♖f8 25. ♖c7 ♗g6 26. ♖d4 ♖b8 27. ♖cxe6 ♖xe6 28. ♖xe6+ ♗h8 29. ♖f5 ♗h5 30. ♖e6±) 25. ♖xe7+ ♗xe7 26. ♗xd5+ ♗h8 27. ♗xa8 ♖xh3!! 28. ♗d5 ♗g5 29. ♖c2 ♖f3+ 30. ♗f1□ ♖h2+ 31. ♗g1 ♖f3+=.

22... exd5

Le plus sûr. 22... ♖g5 23. ♖f4 ♖xf4 24. ♖xf4 ♗e7 (24... ♗e8 25. ♖f5) 25. ♖f5 ♗a7+ 26. ♗h1 d5 (26... ♖b7 27. ♖xe6+-; 26... ♗f7 27. ♖xd6+ ♗e7 28. ♖xe6!+-; 26... ♗h8 27. ♖xe6→) 27. exd5 exd5 28. ♖xd5+ ♗h8 29. ♖h4!→.

23. ♖xd5+

23. exd5 ♖a5 ou 23... ♖d4 (23... ♖b8?! 24. ♖xe5 dxe5? 25. d6+ ♗h8 26. dxe7+-) 24. ♗xa5 ♖g5∞.

23... ♗h8 24. ♖xe5 dxe5

Ici aussi le plus sûr mais l'autre coup 24... ♖xe5 est intéressant, les Noirs ayant des compensations pour la qualité : 25. ♖xa8 ♗a7 26. ♖d5

A) 26... ♖xh3 27. ♗d4 ♗xd4 28. ♖xd4 ♖g5 29. ♖c3 (29. ♖e1) 29... ♖f6 (29... ♖f8 30. ♖f5) 30. ♖d1 ♖f3+ (30... ♖d7) 31. gxf3 ♖xc3 32. bxc3;

B) 26... ♖g5 27. ♖e1! ♖xh3 28. ♗h1! avec une position difficile à évaluer.

24... ♖b7?? 25. ♖xg7+! ♗xg7 26. ♖f5+ ♗h8 27. ♖xc6+-.

25. ♖xc6 ♗xc6!?

25... ♖g5 ou 25... ♖b7 sont complexes et peu clairs, le coup de la partie amène un aplanissement de la position.

26. ♖xc6 ♖xd2 27. ♖xd2 ♖a7

Ou 27... ♖b8.

28. ♖c2 ♖d8?

Dominique, qui a réussi à neutraliser l'initiative blanche, oublie une petite pichenette tactique. Le plus simple est ici : 28... ♖e6 29. ♖d5 ♖d7! =.

29. ♖xb5! ♖c7!

Pour éviter de façon radicale le mat du couloir.

● 29...axb5 30.♞xc8 ♞d7□ 31.♠g4 g6
32.♠xe5 ♞d1+ 33.♞f2 ♞g7 34.♞c2
♠b6+ 35.♞e2 ♞g1 36.♞d3+-;

● 29...♠e6!? 30.♞c6!

A) 30...♠xa2

A1) 31.♞c8 axb5 32.♞xd8+ ♠g8 33.
♞b8± ♞e7 34.♞xb5 g6 35.♠d5 ♠xd5
36.exd5 (36.♞xd5 ♞b7 37.♞d2 ♞g7 38.
♞f2 ♞b3∞) 36...♞d7 37.♞f2 ♞g7 38.♞e3
♞f6 39.♞e4±;

A2) 31.♠c4 ♠b1 (31...♠xc4 32.♠xc4±)
32.♞c8 ♞d7 33.♠xa6 ♠xe4 34.b4 g6
35.b5 ♞g7 36.♠c4 ♞d1+ 37.♞f2 ♠h4+
38.♞e3 ♠d5 39.♠xe5±;

B) 30...♠d7 31.♞xa6 ♞xa6 (31...♠xb5
32.♞xa7 ♠b6 33.♞a8+-) 32.♠xa6+-;

C) 30...axb5 31.♞xe6 ♠e7 32.♞xe5 ♞g8
33.a3 b4 34.axb4 ♠xb4 35.♞b5±;

● 29...♠b7 30.♠c6 ♠b6 31.♞f2 ♠xc6
32.♞xc6 ♞f7+ 33.♞e2 ♠d8 34.♞c8 ♞f8
35.♠c4+-.

30.♞xc7 ♠xc7 31.♠c4!

La bonne place pour le Fou, d'où il vise
a6 tout en gênant le Roi noir.

31...♠b6

31...a5 32.♞f2 ♠b6 33.♞e2 ♠d4 34.b3
g6 35.♞d3 ♞g7 36.♠b5 ♞f6 37.♠c4+-.

32.♞f2

Après l'échange des Tours je pensais
gagner assez facilement la finale mais je
me suis rendu compte que la tâche était
extrêmement difficile et que les Noirs
possédaient des chances raisonnables de
nulle, ceci pour deux raisons :

1. Les Noirs ont la paire de Fous dans une
position ouverte.

2. Le Roi blanc n'est pas disponible pour
l'attaque. En effet, s'il s'aventure trop loin
à l'aile Dame pour soutenir les Pions a et
b, le Roi noir contre-attaque sur l'aile Roi
par ♞g7-h6-g5 etc., les Blancs seraient
même alors en danger.

32...g6 33.b4 ♠b7

Une autre possibilité méritant l'attention
est la finale de Fous de couleurs opposées
qui survient après : 33...♞g7 34.♞f3 ♠d4
35.♠d5 ♞f8 36.a4 ♠b7 37.♠c7 ♞e7 38.
♠xa6 ♠xa6 39.♠xa6 ♠c3 40.b5 ♠a5 et
il n'est pas facile pour les Blancs de pro-
gresser.

34.♞f3!

Peu naturel mais plus fort que 34.♠d5
♠c8!, le Pion a6 n'est plus sous pression
et ♠g4 n'est plus une menace. Alors qu'ici
le Cavalier est immédiatement décloué.
D'autre part, en f3 le Roi se rend utile (pro-
tège e4) alors qu'en e2 ou d3, il ne ferait
pas grand-chose et risquerait même de se
retrouver en échec au mauvais moment.

34...♞g7 35.a4 h5?

La faute décisive. Bien sûr, 35...♞f6 est
contré par 36.♠g4 mais les Noirs devaient
jouer : 35...♠d4 et le résultat de la partie
serait resté incertain.

36.♠d5!?

J'étais trop excité à l'idée de gagner dans
une finale de Fous de couleurs opposées
mais il était plus prudent et plus fort de
jouer : 36.♠d5! ♠c8□ 37.b5 axb5
38.axb5 ♞f6 39.♠c4 ♠d4 40.b6 ♠d7□
(40...♠a6? 41.b7 ♠a7 42.♠a5 ♠b5 43.
♠c6+-) 41.b7 ♠a7 42.h4! (42.♠a5 g5!?)
et maintenant tous les Pions noirs sont fai-
bles 42...♠b8 43.♠a5 ♠c6 43...♞e7
44.♞e3. Après le passage du Roi sur l'ai-
le Dame, la position noire devrait craquer.

36...♠xd5

La meilleure chance.

36...♠d8 37.a5 ♞f8 (37...♠xd5 38.exd5
♠e7 39.b5 axb5 40.♠xb5 ♞f6 41.a6 ♠c5
42.d6 ♞e6 43.d7+-) 38.♠b6

A) 38...♞e8 39.♠d5 ♠xd5 40.♠xd5+-
(40.exd5+-);

B) 38...♠e7 39.♠d5! (39.♠d7+∞; 39.b5
∞) 39...♠xd5 40.♠xd5+-.

37.exd5 a5 38.bxa5 ♠xa5 39.d6

39.♞e4 ♠c7!

39...♞f6 40.♞e4 h4

40...♠b4!? 41.d7 (41.♞d5 e4!)

A) 41...♞e7 42.♠b5 ♠c3 43.♞d5 h4 44.
♠c6 ♞d8 (44...g5 45.♠b5 ♞d8 46.♞e4
♞e7 47.♞f5+-) 45.♞d6 g5 46.♞e6 ♠a5
47.♞xe5+-;

B) 41...♠a5! 42.♞d5 et après 42...♞e7
ou h4 la partie continue.

41.♞d5 g5 42.♞c6 ♠b4 43.♠d5 1-0

Zugzwang. Je remercie Dominique pour
sa correspondance chaleureuse et pour les
timbres.

Ph. GIRARDOT

**COUPE DE FRANCE, 99/1T/41
DEFENSE CARO-KANN - B17**

Philippe LEMAIRE Laurent LAMÔLE

1.e4 c6

Nous voici dans la Défense Caro-Kann.

2.d4 d5 3.♗c3 dxe4 4.♗xe4 ♖d7 5.♗g5

Je sors de l'habituel 5.♗c4.

5...♗gf6 6.♗d3

Ou 6.♗c4 qui revient à la variante 5.♗c4.

**6...e6 7.♗1f3 ♗d6 8.♖e2 h6 9.♗e4
♗xe4 10.♖xe4 ♗f6 11.♖e2 b6
12.♗d2 ♗b7 13.0-0-0 ♖c7 14.♗e5
0-0-0 15.f4 c5!?**

Les Noirs ouvrent le jeu, avec raison car leurs Fous sont mieux placés.

16.dxc5 ♗xc5 17.♞he1 ♖b8?!

Perte de temps, il fallait recentrer le Cavalier par 17...♗d5.

18.g3 ♗d5!?

Récupère le temps perdu.

19.h3?!

Coup d'attente, je n'ai pas trouvé de bons coups.

19...♗b4?!

Coup audacieux ; je préfère 19...♞c8 avec contre-jeu sur la colonne c.

20.♗c4 b5?

Combinaison mauvaise car elle coûte du matériel. Je ne vois pas l'objectif des Noirs.

**21.♗xb5 ♗xa2+ 22.♖b1 ♗b4 23.
♗d7+!!**

Le coup que les Noirs n'attendaient pas. Si maintenant 23...♞xd7 24.♗xd7 et le Fou est imprenable : 24...♖xd7 25.♗xb4+.

23...♖a8 24.♖c4 ♞xd7?!

Il fallait tenter 24...♗a6! avec juste un net avantage positionnel aux Blancs. Maintenant les Noirs perdent la qualité.

25.♗xd7 ♗d5!?

Le Fou est imprenable car si 25...♖xd7 26.♗xb4 suivi de la prise en c5 et les Blancs restent avec une Tour de plus.

**26.♖c3 ♖a5 27.♗e3 ♗e7 28.♖a3
♖xa3 29.bxa3 ♗a6??**

Simplifie la tâche des Blancs. Il fallait jouer 29...♞d8! et ensuite 30... ♗a6 avec un jeu difficile pour les Noirs.

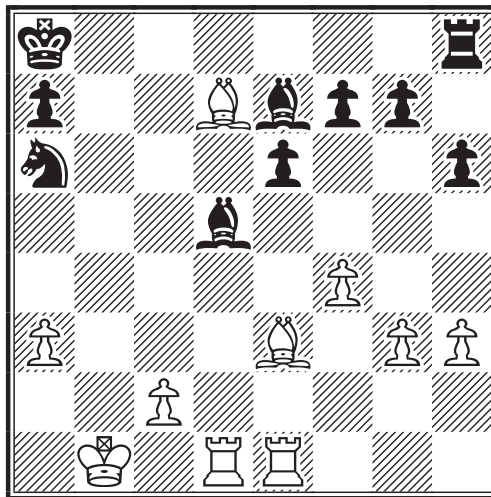

30.♞xd5!!

Les Blancs rendent la qualité mais gagnent du matériel car les pièces noires ne coopèrent pas.

**30...exd5 31.♗c6+ ♖b8 32.♗xa7+
♖xa7 33.♞xe7+ ♖b6 34.♗xd5 ♖c5
35.♗xf7 ♞b8+ 36.♗b3 1-0**

La finale des Noirs est perdante, surtout avec trois Pions de moins. Ceux qui restent tomberont car ils ne pourront les protéger.

Ph. LEMAIRE

**COUPE DE FRANCE, 99/1T/38
DEFENSE OUEST-INDIENNE - E14**

Thierry JAVELOT Serge MOUSSARD

1.c4 e6 2.d4 ♗f6 3.♗f3 b6 4.e3

La ligne "classique" de l'Ouest-Indienne qui m'a récemment valu, avec les Noirs, quelques ennuis... Les autres possibilités à ce niveau sont : 4.♗f4 (système Miles), 4.a3 (système Petrosian), 4.g3 et 4.♗c3. Après le coup du texte, les Noirs répondent habituellement par 4...♗b7, mais une possibilité appréciable est 4...♗b4+, visant à transposer dans une Bogou-Indienne. L'ensemble de ces variantes est analysé par Bogdan Lalic dans son ouvrage, *The Queen's Indian Defence* paru chez Cadogan.

**4...♗b7 5.♗d3 ♗e7 6.0-0 0-0 7.♗c3
c5?!**

Ce coup est habituellement rejeté en faveur de 7...d5 8.cxd5 exd5 car, après le

**AVEZ-VOUS PENSE A
RENOUVELER VOTRE
ABONNEMENT AU
COURRIER DES ECHECS ?**

coup du texte, les Blancs peuvent entrer dans une position confortable, de type Benoni, par 8.d5, entravant ainsi sérieusement l'action du Fou en b7. Sur 7...d5, la partie Kurajica–Karpov, ♖♗ Tilburg 1994 (semi-rapide), s'est poursuivie par 8.cxd5 exd5 9.b3 ♖bd7 10.♗b2 ♖e4 11.♞c1 ♖df6 12.♖e2! ♗d6 13.♖e5 c5 14.f3 ♖g5 15.♖g3 cxd4 16.exd4 g6 17.♞d2 ♖e6 18.♞h6 ♞c8 19.♞xc8 ♞xc8 20.♖f5! ♞d8? 21.♞g7+!! ♖xg7 22.♖h6+ ♞h8 23.♖exf7+ ♞xf7 24.♖xf7+ ♞g8 25.♖xd8 et 1–0 en 41 coups.

8.d5 exd5 9.cxd5 ♞c7

Serge critiqua ce coup. Personnellement, je pense qu'il reste valable, en particulier avec l'idée 9...♞c7 10.e4 c4!? car les Blancs sont alors embarrassés par l'attaque du Fou d3. Serge analysa la suite 9...♖xd5 10.♖xd5 ♗xd5 11.♗xh7+ ♞xh7 12.♞xd5. La menace ♞xa8 est aisément parée par 12...♖c6, développant une pièce et contrôlant e5, mais la position des Blancs qui ont endommagé l'aile Roi des Noirs, reste supérieure. Je pense donc que 9...♞c7 était plutôt un bon coup, pouvant, au mieux, être remplacé par 9...d6.

10.e4 a6?

A nouveau, le coup proposé par Serge, 10...d6 semble naturel, avec une partie équilibrée. La position noire est un peu "resserrée" mais les Blancs doivent rester prudents, par exemple : 11.e5 dxe5 (*évidemment pas* 11...♖xd5 12.♖xd5 ♗xd5 13.♗xh7+ ♞xh7 14.♞xd5+-) 12.♖b5 (12.♞e2 ♖xd5 13.♖xd5 ♗xd5 14.♗xh7+ ♞xh7 15.♞d3+ e4 16.♖g5+ ♗xg5 17.♞xd5 ♗xc1 18.♞xa8 ♗xb2 19.♞xe4+ ♞g8-) 12...♞d8 13.d6 e4 14.dxe7 ♞xe7 suivi de 15...a6 chassant le Cavalier blanc et ce sont les Noirs qui sont mieux.

11.e5 ♖g4??

Une gaffe. Correct était 11...♖xd5 12.♖xd5 ♗xd5 13.♗xh7+ ♞xh7 14.♞xd5 et l'avantage des Blancs reste minime. La fourchette en d6 condamne les Noirs à perdre une pièce.

12.d6! ♞d8 13.dxe7 ♞xe7 14.♖g5! ♖xe5 15.♗xh7+ ♞h8 16.♞h5 g6!

La seule défense mais la position noire est déjà perdante.

17.♗xg6+ ♞g7 18.♞h7+ ♞f6 19.♖ge4+ ♗xe4 20.♗xe4 1-0

T. JAVELOT

A.J.E.C. 1240, 1996 DEFENSE FRANÇAISE - C10

Jean-François BAUDOIN

Jean MARTENOT

1.e4 e6 2.d4 d5 3.♖c3 dxe4

C'est la Défense Française, variante Rubinstein.

4.♖xe4 ♗d7

Les Noirs jouent parfois : 4...♖d7 5.♖f3 ♗e7 6.♗d3 ♖gf6 7.c3 c5 8.♖xc5 ♗xc5 9.dxc5 ♖xc5 10.♗e2 ♞xd1+ 11.♞xd1 b6 12.♖e5 ♗b7 13.f3 ♞e7 14.♞c2 ♞hc8 15.♗g5 h6 16.♗h4 g5 17.♗f2 ♖d5 18.♞ae1 f6 19.♖g4 h5 20.♖e3 ♖xe3+ 21.♗xe3 h4=, Van der Wiel–Kuijf, ♖♗ Wijk aan Zee II 1996.

On peut jouer aussi : 4...♞d5, 4...♗e7, 4...♖f6, 4...b6 ou 4...e5.

5.♖f3 ♗c6 6.♗d3 ♖d7

Les Noirs ont essayé 6...♗xe4 7.♗xe4 c6 8.0–0 ♖f6 9.♗d3 g6 10.b3 ♗g7 11.♗a3 ♗f8 12.♗b2 ♗g7 13.c4 0–0 14.♞e2±, Donchev–Hansen, ♖♗ Thessalonique 1988.

7.0–0

7.c4 ♗xe4 8.♗xe4 c6 9.0–0 ♖gf6 10.♗c2 ♗d6 11.♞e1 0–0 12.♞d3 ♞c7 13.♗g5 ♗f4 14.♗h4 ♞fe8 15.♞ad1 ♞ac8 16.♞c3 a6 17.♖e5 ♖xe5 18.dxe5±, Psakhis–Skembris, ♖♗ Belgrade 1988 ; 7.♞e2 ♖gf6 8.♖g3! ♗d5 9.0–0 c5 10.♗e3 ♞b6 11.c3±, Parma–Forintos, ♖♗ Maribor 1977.

7...h6

Une partie Sax–Kirov, ♖♗ Rome 1986, s'était continuée par : 7...♖gf6 8.♞e2 ♗xe4 9.♗xe4 ♖xe4 10.♞xe4 c6 11.c4 ♖f6=. Lors du tournoi de Moscou en 1989, Anastasian avait joué, contre Tseshkovsky, 7...♗e7 8.♞e1 ♖gf6 9.♖g3 0–0 10.♞e2 ♗xf3 11.♞xf3 c5 12.dxc5 ♖xc5=.

8.♗f4 ♖gf6 9.♖xf6+ ♖xf6

Un échange "forcé" par les Noirs.

10.♖e5 ♞d5 11.♖xc6 ♞xc6 12.♞e2

Après les échanges, le jeu s'éclaircit mais le soleil ne brille pas pour les deux adversaires.

12...a6 13.♞fe1 ♗d6 14.♗e5 ♗e7 15.♗e4 ♞b6

Les Noirs proposent un échange que refusent les Blancs.

16.d5 0–0 17.dxe6 ♖xe4 18.♞xe4 fxe6 19.♗d4 ♗c5 20.♗xc5 ♞xc5 21.♞xe6+ ♞f7

Tous ces coups étaient quasiment forcés.

22. ♖e2 ♜af8 23. ♞d1 ♚h8 24. ♛e3 ♛a5 25. a3 ♛b5 26. c3 ♛a5

Les Noirs piétinent un peu.

27. f3 ♛b5 28. ♞dd2 ♞d7 29. ♞xd7 ♛xd7 30. ♛e7 ♞d8 31. ♛xd7 ♞xd7 32. ♛f2

En finale, les Rois sont des pièces très puissantes. C'est ici le moment de les appeler à la rescousse.

32... ♛g8 33. ♛e3 ♛f7 34. b4 ♞e7+ 35. ♛d3 ♞d7+ 36. ♛c2 ♛f6 37. a4 c6 38. h4 ♛f5 39. ♞e4 h5 40. a5 ♛f6 41. g4 hxg4 42. fxg4 g6 43. ♞d4 ♞g7 44. ♛d3

Ici, les Noirs ne pensent effectivement plus pouvoir gagner sans grosse erreur des Blancs, mais la force d'un joueur résulte de sa capacité à limiter les dégâts en finale. Les Blancs n'ont plus qu'à répondre à cette impressionnante question : comment ?

44... ♛e6 45. ♛c4

Les Blancs rentrent dans la trappe et se mettent à traquer les Pions noirs. Ils se désintéressent du sort des Pions g4 et h4.

45... ♞h7

Les Noirs envisagent de prendre h4. Mais ne fallait-il pas secourir les Pions de l'aile Dame ?

46. g5

En jouant ce coup, les Blancs bloquent le Pion g6 et protègent h4.

46... ♛e5 47. ♛c5 ♛f5

Les Noirs sont quasiment en zugzwang. Ils n'ont plus de bons coups.

48. ♛b6 ♞e7

Les Blancs poursuivent l'attaque des Pions de l'aile Dame et les Noirs renoncent à h4 préparant maintenant l'attaque de c3.

49. ♞d8 ♛g4

A leur tour, les Blancs renoncent à défendre h4, ce dont profitent aussitôt les Noirs.

50. ♞b8

Le Pion b7 est perdu. Les Noirs vont se défendre encore quelques coups avant d'abandonner.

50... ♞e3 51. ♞xb7 ♞xc3 52. ♛xa6 ♞c4 53. ♛a7 1-0

J.F. BAUDOIN

INTEGRALES

TOURNOI 5028, 1999

DEFENSE BENONI - A43

Jean NERI

Francis ALOZY

1. d4 c5 2. d5 f5 3. e4 fxe4 4. ♖c3 ♖f6 5. g4 h6 6. ♜g2 e5 7. ♖xe4 d6 8. g5 hxg5 9. ♖xg5 ♜f5 10. ♖e2 ♖a6 11. ♖g3 ♜g6 12. c3 ♛d7 13. ♖e6 ♖c7 14. ♛b3 ♞b8 15. ♜g5 b5 16. 0-0-0 a5 17. ♞d2 a4 18. ♖xc7+ ♛xc7 19. ♛d1 ♛f7 20. f4 ♖h7 21. ♞f1 ♖xg5 22. fxg5 ♛d7 23. ♜e4 ♜xe4 24. ♖xe4 ♜e7 25. ♛f3 ♛d8 26. ♛e3 ♛g4 27. ♞f3 b4 28. c4 ♛h5 29. ♞g2 ♛g6 30. ♛e1 ♛c7 31. h4 ♞bf8 32. ♞xf8 ♞xf8 33. ♞f2 ♞h8 34. ♞f1 ♛h5 35. ♖xc5 dxc5 36. ♛xe5+ ♜d6 37. ♛xg7+ ♛c8 38. ♛a7 ♛xh4 ½-½

GAMBIT DE BUDAPEST - A52

Jean NERI

Bernard FISTER

1. d4 ♖f6 2. c4 e5 3. dxe5 ♖g4 4. ♜f4 ♜b4+ 5. ♖d2 d6 6. a3 dxe5 7. ♜g3 ♜xd2+ 8. ♛xd2 ♛xd2+ 9. ♛xd2 ♖c6 10. f3 ♖f6 11. b4 ♜e6 12. ♛c3 a6 13. e4 0-0 14. ♜d3 ♖h5 15. ♖e2 ♖xg3 16. hxg3 ♞fd8 17. ♞ad1 b6 18. ♜c2 f6 19. ♜a4 ♖a7 20. ♜b3 h6 21. ♖c1 ♛f8 22. f4 ♖c6 23. c5 ♛e7 24. ♜xe6

♛xe6 25. ♖b3 ♞xd1 26. f5+ ♛e7 27. ♞xd1 ♞g8 28. cxb6 cxb6 29. ♞d3 h5 30. ♛d2 g6 31. fxg6 ♞xg6 32. ♞c3 ♛d7 33. ♛e2 ♞g4 34. ♖d2 ♖d4+ 35. ♛f2 ♖b5 36. ♞d3+ ♛e7 37. ♖c4 ♞xe4 38. ♖xb6 ♛e6 39. ♖a4 ♞d4 40. ♖c5+ ♛d5 41. ♞f3 ♞d2+ 42. ♛g1 ♛c4 43. ♞xf6 ♖xa3 44. ♖xa6 ♖c2 45. ♞e6 ♞d1+ 46. ♛f2 ♞d2+ ½-½

DEFENSE ALEKHINE - B02

Bernard FISTER

Francis ALOZY

1. e4 ♖f6 2. ♜c4 ♖xe4 3. ♜xf7+ ♛xf7 4. ♛h5+ ♛g8 5. ♛d5+ e6 6. ♛xe4 d5 7. ♛e2 c5 8. ♖f3 ♖c6 9. d3 e5 10. h3 ♜d6 11. 0-0 ♜f5 12. ♖c3 ♜c7 13. ♖b5 ♜b8 14. ♜g5 ♛d7 15. c4 a6 16. ♖c3 dxc4 17. dxc4 h6 18. ♜h4 ♜d3 19.

✉ 5028, 1999	1	2	3	4	5	Pts
1. B. Fister	■	½ 1	1 ½	1 1	1 1	7
2. O. Coclet	½ 0	■	½ ½	1 1	1 1	5 ½
3. J. Neri	0 ½	½ ½	■	½ ½	½ ½	3 ½
4. F. Alozy	0 0	0 0	½ ½	■	1 1	3
5. P. Godoc	0 0	0 0	½ ½	0 0	■	1

♠fd1 ♗xe2 20.♠xd7 ♗xf3 21.gxf3 g5 22.♗g3
 ♠h7 23.♠ad1 ♠xd7 24.♠xd7 ♠a7 25.♗d5 b6
 26.♗f6+ ♠h8 27.♠xa7 ♗xa7 28.♗d7 1-0

DEFENSE ALEKHINE - B03

Olivier COCLET Francis ALOZY
 1.e4 ♗f6 2.e5 ♗d5 3.c4 ♗b6 4.d4 d6 5.f4
 dxe5 6.fxe5 c5 7.d5 g6 8.♗c3 ♗g7 9.♗f4 0-0
 10.♠d2 e6 11.d6 f6 12.♗f3 fxe5 13.♗g5 ♠d7
 14.0-0-0 ♗c6 15.h4 ♗d4 16.h5 ♗xf3 17.gxf3
 ♠xf3 18.hxg6 hxg6 19.♠h2 ♠f7 20.♠h7+
 ♠f8 21.♗b5 ♠f5 22.♗e7+ ♠e8 23.♗c7+ ♠d7
 24.♗xa8 ♗xa8 25.♠g1 g5 26.♗h3 ♠f3
 27.♠xg5 ♗f6 28.♠h5 1-0

DEFENSE ALEKHINE - B04

Patrice GODOC Francis ALOZY
 1.e4 ♗f6 2.e5 ♗d5 3.d4 d6 4.♗f3 g6 5.♗c4
 ♗b6 6.♗b3 ♗g7 7.♗g5 e6 8.♠f3 0-0 9.♠h3
 h6 10.♗f3 dxe5 11.dxe5 a5 12.a4 h5 13.0-0
 ♗8d7 14.♗g5 ♠e8 15.♠e1 ♗c5 16.♗c3 ♗xb3
 17.cxb3 ♗d5 18.♗e4 ♠c6 19.♠h4 ♠c2
 20.♠ad1 ♠xb3 21.♠xd5 exd5 0-1

DEFENSE PIRC - B07

Patrice GODOC Bernard FISTER
 1.e4 d6 2.d4 ♗f6 3.♗c3 g6 4.♗e3 ♗g7 5.♠d2
 ♗g4 6.♗g5 h6 7.♗h4 c6 8.0-0-0 b5 9.h3 ♗f6
 10.♗d3 b4 11.♗ce2 ♠a5 12.♠b1 ♗e6 13.a3
 ♗a6 14.f4 ♠b8 0-1

DEFENSE PIRC - B09

Olivier COCLET Bernard FISTER
 1.e4 d6 2.d4 ♗f6 3.♗c3 g6 4.f4 ♗g7 5.♗f3 c5
 6.♗b5+ ♗d7 7.e5 ♗g4 8.e6 ♗xb5 9.exf7+
 ♠d7 10.♗xb5 ♠a5+ 11.♗c3 cxd4 12.♗xd4
 h5 13.♠f3 ♗c6 14.♗de2 ♠af8 15.h3 ♗h6
 16.b4 ♗xb4 17.♠b1 ♠c8 18.0-0 ♗c6 19.♠b5
 ♠a6 20.♗e3 ♠xf7 21.♠e4 ♠hf8 22.♠e6+
 ♠b8 23.♠fb1 ♗d8 24.♠xg6 ♗xc3 25.♠xh6
 ♗h8 26.♠xh5 e5 27.g3 ♠c6 28.♠g6 exf4
 29.♗xf4 ♗e5 30.♠d3 ♗e6 31.♗xe5 dxe5
 32.♠d5 ♠xd5 33.♠xd5 ♗g5 34.h4 ♗f3+
 35.♠h1 ♠c8 36.c3 ♠g8 37.♠b4 ♠gf8 38.♠e4
 ♗e1 39.♠dxe5 ♠f1+ 40.♗g1 ♗f3 41.♠e8+
 ♠c7 42.♠g2 ♠xg1+ 43.♠f2 ♠f5 44.♠e3 ♠d7
 45.♠8e4 ♠a1 46.♠xf3 ♠xa2+ 47.♠e2 ♠xe2+
 48.♠xe2 ♠h5 49.c4 ♠e6 50.♠e3+ ♠f6 51.♠a3

*M. Jean Martenot a eu la douleur
 de perdre son épouse, cet été,
 après de longues souffrances.*

*Nous souhaitons qu'il trouve ici
 les condoléances attristées et la
 sympathie de ses amis de
 l'A.J.E.C.*

a6 52.♠e3 ♠e6 53.♠e4 ♠h7 54.c5 ♠g7 55.
 ♠e3 ♠g4+ 56.♠f3+ ½-½

GAMBIT PIERRE MORRA - B21

Francis ALOZY Patrice GODOC
 1.e4 c5 2.d4 cxd4 3.c3 dxc3 4.♗xc3 ♗c6
 5.♗f3 d6 6.♗c4 e6 7.0-0 ♗f6 8.♠e2 ♗e7
 9.♠d1 e5 10.h3 0-0 11.♗e3 ♗e6 12.♠ac1
 ♠c8 13.♗xe6 fxe6 14.b4 a6 15.b5 axb5
 16.♠xb5 ♠d7 17.♗a4 ♗d4 18.♗xd4 exd4
 19.♠xd7 ♗xd7 20.♗xd4 ♗c5 21.♗xc5 dxc5
 22.♠d7 ♠f7 23.♠xb7 ♗d6 24.♠xf7 ♠xf7
 25.♠f1 ♠a8 26.♠c4 ♠a5 27.♠e2 1-0

GAMBIT PIERRE MORRA - B21

Bernard FISTER Patrice GODOC
 1.e4 c5 2.d4 cxd4 3.c3 dxc3 4.♗xc3 ♗c6
 5.♗f3 d6 6.♗c4 e6 7.0-0 ♗f6 8.♠e2 ♗e7
 9.♠d1 e5 10.h3 0-0 11.♗b5 ♗d7 12.♗g5 a6
 13.♗a4 b5 14.♗c2 ♗e6 15.a3 ♗e8 16.♗e3
 ♗f6 17.♗g5 ♗e8 18.♗e3 1-0

GAMBIT PIERRE MORRA - B21

Bernard FISTER Jean NERI
 1.e4 c5 2.d4 cxd4 3.c3 dxc3 4.♗xc3 ♗c6
 5.♗f3 e6 6.♗c4 d6 7.0-0 a6 8.♠e2 ♗e7
 9.♠d1 ♗d7 10.♗f4 e5 11.♗e3 ♗f6 12.♗d5
 ♗xd5 13.♗xd5 ♠c7 14.♠ac1 ♠c8 15.b4 f5
 16.♗g5 ♗xg5 17.♗xg5 fxe4 18.a4 ♗f5 19.b5
 axb5 20.axb5 h6 21.bxc6 hxg5 22.g4 bxc6
 23.♠xc6 ♠d7 24.♠xc8+ ♠xc8 25.gxf5 1-0

GAMBIT PIERRE MORRA - B21

Francis ALOZY Jean NERI
 1.e4 c5 2.d4 cxd4 3.c3 dxc3 4.♗xc3 ♗c6
 5.♗f3 e6 6.♗c4 d6 7.0-0 ♗e7 8.♠e2 ♗f6
 9.♠d1 e5 10.h3 0-0 11.♗e3 ♗e6 12.♠ac1
 ♠c8 13.♗xe6 fxe6 14.b4 a6 15.b5 axb5
 16.♠xb5 ♠d7 17.♗a4 ♗d4 18.♗xd4 exd4
 19.♠xd7 ♗xd7 20.♗xd4 ♠f7 21.♠f1 b5
 22.♗c3 b4 23.♗b5 h5 24.♗b2 ♠xc1 25.♗xc1
 ♗c5 26.♗xd6+ ♗xd6 27.♠xd6 ♗xe4 28.♠d4
 ♗c3 29.a3 bxa3 30.♠f4+ ♠e8 31.♠xf8+ ♠xf8
 32.♗xa3+ ♠f7 33.♗b2 ♗d5 34.♠e2 g5 35.g3
 ♠g6 36.♠f3 ♗f6 37.♠e2 ♗d5 ½-½

DEFENSE SICILIENNE - B22

Olivier COCLET Patrice GODOC
 1.e4 c5 2.c3 ♗f6 3.e5 ♗d5 4.d4 cxd4 5.♗f3
 ♗c6 6.♗c4 ♗b6 7.♗b3 d6 8.exd6 ♠xd6
 9.0-0 ♗e6 10.♗xe6 ♠xe6 11.♗xd4 ♠d7
 12.♗e3 ♗d5 13.♗d2 e6 14.♗2f3 ♗e7 15.♠e2
 ♗xe3 16.♠xe3 ♗xd4 17.♗xd4 0-0 18.♠fd1
 ♠fd8 19.♠d2 ♠c7 20.♠ad1 ♠ac8 21.♗f3
 ♠xd2 22.♠xd2 b5 23.a3 1-0

DEFENSE SICILIENNE - B22

Olivier COCLET Jean NERI
 1.e4 c5 2.c3 d5 3.exd5 ♠xd5 4.d4 ♗f6 5.♗f3
 ♗g4 6.♗e2 e6 7.h3 ♗h5 8.0-0 ♗c6 9.♗e3

cxd4 10. ♖xd4 ♕xe2 11. ♗xe2 ♕c5 12. ♖d1
 ♕xd4 13. ♕xd4 ♗h5 14. ♗xh5 ♖xh5 15. ♖a3
 0-0 16. ♖d2 ♖fd8 17. ♖ad1 ♖d5 18. c4 ♖xd4
 19. ♖xd4 ♖xd4 20. ♖xd4 ♖f6 21. ♖b5 a6
 22. ♖c3 ♖f8 23. ♖f1 ♖e7 24. b4 a5 25. a3 axb4
 26. axb4 ♖a3 27. ♖d3 ♖a1+ 28. ♖e2 ♖c1
 29. ♖d2 ♖g1 30. ♖g3 g6 ½-½

DEFENSE FRANÇAISE - C05

Bernard FISTER Olivier COCLET

1. e4 e6 2. d4 d5 3. ♖d2 ♖f6 4. e5 ♖fd7 5. f4 c5
 6. c3 ♖c6 7. ♖gf3 f6 8. ♕b5 fxe5 9. ♖xe5
 ♖dx5 10. dxe5 ♗h4+ 11. g3 ♗h3 12. ♕e2
 ♗f5 13. ♕h5+ g6 14. ♕g4 ♗f7 15. ♖f3 ♕d7
 16. ♕e3 ♕e7 17. h4 h6 18. ♗c2 0-0-0
 19. 0-0-0 ♖df8 20. ♗f2 b6 21. ♗e2 ♖b7
 22. ♖d2 ♖a5 23. h5 ♕c6 24. hxg6 ♗xg6
 25. ♕h5 ♗g7 26. ♕f3 c4 27. ♖h5 ♗g6 28. g4
 ♕a4 29. f5 ♕xd1 30. ♗xd1 ♗g8 31. ♗a4 ♖c8
 32. f6 ♕d8 33. ♕xh6 ♖f7 34. ♖g5 ♗h7 35. ♖g7
 ♖xg7 36. ♕xg7 ♖g8 37. g5 ♖xg7 38. fxg7
 ♗xg7 39. ♗e8 ♗e7 40. ♗g8 ♗xg5 41. ♗xe6+
 ♖b7 42. ♗xd5+ ♖c7 43. ♗d6+ ♖c8 44. ♗e6+
 ♖c7 45. ♕g4 b5 46. ♗c8+ ♖b6 47. ♗b8+ ♖c6
 48. ♕f3+ ♖d7 49. ♗xa7+ ♕c7 50. e6+ ♖d6
 51. ♗a6+ ♖e7 52. ♗c8 1-0

DEFENSE FRANÇAISE - C18

Francis ALOZY **Bernard FISTER**

1. e4 e6 2. d4 d5 3. ♖c3 ♕b4 4. e5 c5 5. a3
 ♕xc3+ 6. bxc3 ♖e7 7. ♗g4 ♗c7 8. ♗xg7 ♖g8
 9. ♗xh7 cxd4 10. ♖e2 ♖bc6 11. f4 ♕d7
 12. ♗d3 dxc3 13. h3 d4 14. ♖b1 ♗a5 15. g4
 ♖d8 16. ♖g3 ♖xe5 17. fxe5 ♗xe5+ 18. ♕e2
 ♕c6 19. ♖f1 ♖d5 20. ♖h5 ♖g6 21. ♗a6 bxa6
 0-1

DEFENSE FRANÇAISE - C18

Francis ALOZY **Olivier COCLET**

1. e4 e6 2. d4 d5 3. ♖c3 ♕b4 4. e5 c5 5. a3
 ♕xc3+ 6. bxc3 ♖e7 7. ♗g4 ♗c7 8. ♗xg7 ♖g8
 9. ♗xh7 cxd4 10. ♖e2 ♖bc6 11. f4 ♕d7
 12. ♗d3 dxc3 13. h3 0-0-0 14. ♖b1 d4 15. g4
 ♖xe5 16. fxe5 ♕c6 17. ♖g1 ♖g6 18. ♗g3 ♗xe5
 19. ♕g2 ♕xg2 20. ♗xg2 ♗c7 21. ♗f2 d3
 22. cxd3 ♖e5 23. ♗xa7 c2 24. ♖b3 ♖xd3+
 25. ♖f1 ♖xc1 26. ♗a8+ ♖d7 27. ♗a4+ ♖e7
 28. ♗b4+ ♖f6 29. ♖xc1 ♖d1+ 30. ♖g2 ♖gd8
 31. ♖f3+ ♖g6 32. ♖e1 ♖8d2+ 33. ♖e2 ♖xe2+
 34. ♖xe2 ♗e5 35. ♗c4 ♖d2 36. ♖f2 b5 37. ♗f4
 ♗xf4 38. ♖xf4+ ♖g5 39. ♖d3 ♖xd3 40. ♖xc2
 ♖h4 41. ♖c5 ♖g3+ 42. ♖f2 ♖xh3 43. ♖xb5
 ♖xg4 44. a4 ♖a3 0-1

DEFENSE FRANÇAISE - C18

Patrice GODOC **Olivier COCLET**

1. e4 e6 2. d4 d5 3. ♖c3 ♕b4 4. e5 c5 5. a3
 ♕xc3+ 6. bxc3 ♖e7 7. ♗g4 ♗c7 8. ♗xg7 ♖g8
 9. ♗xh7 cxd4 10. ♖e2 ♖bc6 11. f4 ♕d7
 12. ♗d3 dxc3 13. ♗xc3 0-0-0 14. ♖b1 ♖b8
 15. ♕d2 d4 16. ♗d3 ♕c8 17. ♖g3 ♖f5 18. ♖xf5
 exf5 19. g3 ♖g6 20. ♕g2 f6 21. e6 ♕xe6

22. ♗b5 ♕d7 23. ♖f2 ♖g7 24. c3 ♖a5 0-1

DEFENSE SEMI-SLAVE - D48

Jean NERI **Patrice GODOC**

1. d4 d5 2. c4 c6 3. ♖f3 ♖f6 4. ♖c3 e6 5. e3
 ♖bd7 6. ♕d3 dxc4 7. ♕xc4 b5 8. ♕d3 ♕b7
 9. 0-0 a6 10. e4 c5 11. d5 ♗c7 12. dxe6 fxe6
 13. ♕c2 c4 14. ♗e2 ♕d6 15. ♖d4 ♖c5 16. f4 e5
 17. ♖f5 0-0 18. ♖d1 ♖d3 19. ♖xd6 ♗xd6
 20. ♕xd3 cxd3 21. ♖xd3 ♗c7 22. fxe5 ♗xe5
 23. ♕e3 ♖ad8 24. ♖xd8 ♖xd8 25. ♖d1 ♖xd1+
 26. ♗xd1 ♖xe4 27. ♗d8+ ½-½

DEFENSE OUEST-INDIENNE - E15

Patrice GODOC **Jean NERI**

1. d4 ♖f6 2. c4 e6 3. ♖f3 b6 4. g3 ♕a6 5. b3
 ♕b4+ 6. ♕d2 ♕e7 7. ♕g2 c6 8. ♕c3 d5 9. ♖e5
 ♖fd7 10. ♖xd7 ♖xd7 11. ♖d2 0-0 12. 0-0 ♖c8
 13. e4 c5 14. exd5 exd5 15. dxc5 dxc4 16. c6
 cxb3 17. ♖e1 ♕b5 18. axb3 ♕xc6 19. ♕xc6
 ♖xc6 20. ♖xa7 ♕f6 21. ♕xf6 ♖xf6 22. ♖e4 h6
 23. ♗xd8 ♖xd8 24. ♖xf6+ ♖xf6 25. ♖ae7 ♖d2
 ½-½

DEFENSE OUEST-INDIENNE - E15

Jean NERI **Olivier COCLET**

1. d4 ♖f6 2. c4 e6 3. ♖f3 b6 4. g3 ♕a6 5. b3
 ♕b4+ 6. ♕d2 ♕e7 7. ♕g2 c6 8. 0-0 d5 9. ♖e5
 ♖fd7 10. ♖xd7 ♖xd7 11. ♕c3 0-0 12. ♖d2
 ♗c7 13. e4 dxc4 14. ♖xc4 ♖fd8 15. f4 ♖f6
 16. ♖e1 ♖ac8 17. ♗e2 ♖d7 18. ♗e3 ♖g4
 19. ♗f3 ♖f6 20. ♖ac1 ♕b7 21. ♕h3 ♖e8 22. b4
 c5 23. bxc5 ♖xe4 24. ♖xe4 f5 25. ♖d6 ♕xd6
 26. ♕xf5 ♕xe4 27. ♗xe4 bxc5 28. ♕xh7+ ♖f8
 29. ♕g6 ♗b7 30. ♗xb7 ♖xb7 31. ♕xe8 ♖xe8
 32. dxc5 ♕xc5+ 33. ♖f1 ♖f7 34. ♕e5 ♕e7
 35. ♖e2 ♕d8 36. h4 g6 37. ♖f3 ♖d7 38. ♖c8
 ♕f6 39. a4 ♖b7 40. ♖c7+ ♖xc7 41. ♕xc7 ♕e7
 42. ♖g4 ♖g7 43. h5 ♖h6 44. hxg6 ♖xg6
 45. ♖h3 ♖f5 46. g4+ ♖g6 47. ♖g3 ½-½

SOLUTION DU PROBLEME

N° 11

DE CURIOSITES ET ETUDES

- 1. ♕e6!** [si 1. ♕c4 ♖b3! = ou 1. ♕d5 ♖c7+ 2. ♖ joue 2... ♖d7! =] **1... ♖b3!**
- 2. ♕d6!** ♖c3+ [si 2... ♖xf3 c'est mat en deux coups] **3. ♖d2 ♖xf3**
- 4. ♖e2!!** et gagnent (10 points).

Etude de V. Halberstadt, *L'Italia Scacchistica*, 1951.

Tous ces problèmes sont tirés de l'excellent ouvrage de Vitaly Halberstadt, *Finales d'échecs*, Paris 1954 avec un préambule de Xavier Tartakower.

ETUDE ET PERFECTIONNEMENT

JACQUES NEGRO – ARBITRE F.I.D.E.

HASTINGS 1971 DEFENSE MODERNE - B06

Robert BYRNE USA

George BOTTERILL PAYS DE GALLES

1.e4 g6 2.d4 ♖g7 3.c3

On jouait auparavant 3.♗c3. Par le coup du texte, les Blancs essaient de construire un centre inébranlable.

3...d6 4.f4 ♗f6 5.e5

Mieux 5.♗d3 ne cédant aucune case centrale à l'adversaire.

5...dxe5 6.fxe5

L'échange des Dames 6.dxe5 ♗xd1+ 7.♗xd1 ne laisserait pas grand-chose aux Blancs.

6...♗d5 7.♗f3 0-0 8.♗c4 c5

La démolition du centre blanc est l'objectif numéro un des Noirs dans cette défense.

9.dxc5

Isole le Pion e5 mais autrement les Noirs mettraient le centre sous pression par ♗c6, cxd4 et ♗g4.

9...♗e6 10.♗a3

Les Blancs ne sont pas assez développés pour se permettre un coup comme 10.♗g5.

10...♗c6 11.♗e2 ♗g4?!

SOLUTIONS DU N° 498

Question théorique : 8.♗xe5 dxe5 9.♗xd8+ ♗xd8 10.♗xf7 (3 points).

Question tactique : Après 31.♗g6!, les Blancs gagnent du matériel, par exemple : 31...♗xg3 32.fxg3 attaquant en même temps la Tour e8 et le Cavalier d5 (3 points).

L'ANALYSE

1.♗f8+ ♗h8 2.♗g6+ ♗xg6

2...♗h7? 3.f8♗#.

3.f8♗+ ♗h7 4.♗b1 ♗xb1

4...♗c3+ 5.♗e3 (5.♗xc3 ♗xb1-+)

5...♗xb1 6.♗f5+ ♗xf5 pat.

5.♗f5+ ♗xf5 pat

Partie de tournoi ou étude artistique ?

(Archives de Nice-Echecs)

11...♗b8 12.♗g5 ♗xe5 13.♗xe6 fxe6 était préférable.

12.♗g5

Interdisant 12...e6 et menaçant d'un clouage dangereux sur la colonne d par 13.♗d1.

12...h6

12...♗xe5 13.♗d1 ♗xc4 14.♗xc4! avec la menace 15.♗e3.

13.♗d1

Ne va pas 13.♗h4 ♗f4 et les Noirs ont un bon jeu.

13...hxg5

QUESTION STRATEGIQUE

13...♗xc3? n'allait pas, exemple : 14.bxc3 ♗a5 15.♗c1 ♗xc3+ 16.♗f2 ♗xe5-+. Où est la faille dans cette analyse ? (3 points)

14.♗xd5 ♗a5 15.♗e3?

15.♗xc6! privait les Noirs de contre-jeu.

15...♗xf3 16.gxf3

Les Blancs sont maintenant en difficulté. Après 16.♗xf3, la meilleure suite semble être 16...♗xe5 (16...♗xe5 est moins convaincant à cause de 17.♗c4! ♗c7 18.♗xe5 ♗xe5 19.♗e2) 17.♗xb7 ♗ab8 mais la suite restait ouverte.

16...♗xe5 17.♗xb7 ♗ab8 18.c6 g4!

Attaque le dernier défenseur du Roi.

19.fxg4 ♗xg4 20.♗e2 ♗h5 21.♗c4

21.0-0? ♗e5 avec une grosse menace sur le Pion h2 !

21...♗h4+ 22.♗f1 f5!

L'assaut commence !

23.♗g2 f4 24.♗d3 ♗e3+ 25.♗xe3

QUESTION TACTIQUE

Si les Blancs jouent 25.♗xe3, les Noirs disposent d'une suite énergique, laquelle ? (3 points)

25...fxe3 26.♗xe3 ♗e4+ 27.♗g1

♗h7 28.♗e1 ♗f3! 29.c7

Et non bien sûr 29.♗g2? ♗d4+!! 30.cxd4 ♗xd4+ 31.♗f2 ♗xf2#.

29...♖xb7 30.c8♔

Bien qu'ils aient deux Dames, les Blancs n'ont plus de défense.

30...♖xe3 31.♔h3+ ♕h6 32.♔eh4 ♖e1+ 33.♕f2 ♖xb2+ 0-1

N'VEUILLEZ PAS LE CHAT QUI DORT

Cet exemple nous démontre une fois de plus qu'avant de ce lancer dans une attaque de mat, il est indispensable de faire l'analyse de la position. Les Blancs viennent de prendre innocemment un Cavalier en d6, mais mieux valait le prendre avec le Pion c5, donnant échec !

Les Blancs menacent 2.♔d8+ ♕f7 3.♖d7+ ♕e6 (3...♗e7 4.♖xe7+ ♔xe7 5.♔xe7+ ♕xe7 6.♕h3+-) 4.♔e8+ ♕f6 5.♔f7#, mais Edward Napier (1881-1952) sans

être un maître de l'échiquier, va profiter de l'occasion.

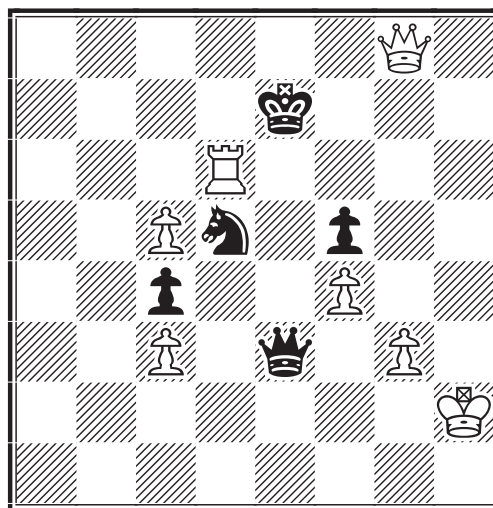

TRAIT AUX NOIRS

LES LIVRES INTERNATIONAUX DU MOIS

THE ART OF THE KING'S INDIAN (autrement dit : La Défense Est-Indienne), l'auteur est le GMI Eduard Gufeld. Il y a 221 pages et c'est un bon achat à £14.99 (environ 150 F). Je le recommande. L'éditeur est B.T. Batsford, 9, Blenheim Court, Brewery Road, Londres, N7 9NT, Angleterre, où la responsable des échecs, Miss Teresa Howes, est prête à vous renseigner, faute de vous adresser chez votre fournisseur habituel ****.

Maintenant et une fois encore comme d'habitude à cette époque de l'année, j'offre à tous les lecteurs du C.D.E. mes bons souhaits pour une bonne saison échiquéenne.

K. GUNNELL

STARTLING CORRESPONDENCE CHESS MINIATURES, MI Tim Harding, 128 pages, IR£ 14.99, Euros 19.00, GB£ 11.99.

Chess Mail annonce la sortie de son premier livre. Ce recueil, conçu et réalisé par Tim Harding, contient 100 courtes parties, instructives et divertissantes, jouées par courrier postal ou électronique. L'auteur passe en revue les erreurs typiques du jeu par correspondance, les pièges d'ouvertures et les combinaisons ingénieuses de milieu de jeu. Douze exercices sont proposés au lecteur.

Toutes les parties se terminent dans la limite des 25 coups entrant ainsi dans la catégorie privilégiée des miniatures. Les moments critiques sont analysés en profondeur. Le lecteur appréciera des œuvres maîtresses de joueurs prestigieux du passé et du présent comme Alekhine, Keres, Ulf Andersson, Peter Leko. Présents aussi les leaders mondiaux actuels du jeu par correspondance : Õim, Timmerman, Gottardi, van Oosterom...

On y trouve aussi des parties jouées par des maîtres moins connus, des amateurs et... des joueurs de l'A.J.E.C. ! Citons pêle-mêle Albéric Mével et Jacques Bodis, une partie Foutelet-Gambini ainsi qu'une fort belle prestation de notre SIM Alain Lelièvre jouée contre l'auteur en personne lors du III^e championnat d'Europe par équipes, préliminaires 1983. Un livre original, instructif et passionnant. Tim Harding est éditeur de la revue irlandaise Chess Mail, devenue quasiment incontournable pour qui suit de près l'actualité des échecs par correspondance (courrier ou courriel)***.

Chess Mail Ltd, 26 Coolamber Park, Dublin 16, Ireland. <http://www.chessmail.com>

P. RUIZ-VIDAL

- **** Livre international du mois
- *** Très bon
- ** Assez bon
- * Epouvantable

NOS TOURNOIS

GRAND PRIX DU 50^e ANNIVERSAIRE DU COURRIER DES ECHECS

FINALE

La finale du Grand Prix, dédiée à Gaston Balbo, a été lancée le 15 septembre 2000. Nous connaissons le nom du vainqueur au plus tard le 15 mars 2002. Voici la liste des qualifiés : P. Caron, T. Hostachy, J.-C. Horchman, C. Sahl, C. Deneuveille, L. Tinture, B. Vincent, D. Schlemaire et M. Schaub. P. R.-V.

☒ 5002, 1999	1	2	3	4	5	Pts
1. D. Jardin	■	1 1	0 1	1 1	1 1	7
2. J. Werbrouck	0 0	■	1 1	½ 1	1 1	5 ½
3. F. Le Roux	1 0	0 0	■	1 0	½ 1	3 ½
4. A. Fietkau	0 0	½ 0	0 1	■	1 0	2 ½
5. C. Jolivet	0 0	0 0	½ 0	0 1	■	1 ½

☒ 5007, 1999	1	2	3	4	5	Pts
1 B. Fister	■	1 0	½ 1	1 1	1 1	6 ½
2 R. Christiaens	0 1	■	1 0	½ ½	½ ½	4
S. Dacquin	½ 0	0 1	■	½ ½	½ 1	4
4 J. Pinelli	0 0	½ ½	½ ½	■	½ ½	3
5 A. Lacoste	0 0	½ ½	½ 0	½ ½	■	2 ½

☒ 5012, 1999	1	2	3	4	5	Pts
1. P. Henry	■	1 1	1 1	½ 1	1 1	7 ½
2. C. Colnot	0 0	■	0 1	1 1	1 1	5
3. R. Mestdagh	0 0	1 0	■	½ ½	1 ½	3 ½
M. Bennet	½ 0	0 0	½ ½	■	1 1	3 ½
5. J.M. Antunes	0 0	0 0	0 ½	0 0	■	½

☒ 5014, 1999	1	2	3	4	5	Pts
1. C. Josquin	■	1 ½	1 1	1 ½	1 1	7
2. P. Brisson	0 ½	■	1 ½	½ 1	1 ½	5
3. L. Bouthors	0 0	0 ½	■	1 ½	0 1	3
4. S. Azzoug	0 ½	½ 0	0 ½	■	1 0	2 ½
J. Boisgard	0 0	0 ½	1 0	0 1	■	2 ½

☒ 5018, 1999	1	2	3	4	5	Pts
1. M.K. Nguyen	■	1 0	½ 1	1 1	1 1	6 ½
2. F. Blaszczyk	0 1	■	1 0	1 1	1 1	6
3. J. Simonet	½ 0	0 1	■	1 1	1 1	5 ½
4. D. Foulon	0 0	0 0	0 0	■	1 1	2
5. J. Blain	0 0	0 0	0 0	0 0	■	0

TOURNOIS A CINQ JOUEURS

QUALIFICATIONS

MM. Bernard Fister et Dominique Jardin sont qualifiés pour le 3^e tour de la Coupe de France.

MM. Pascal Henry, Mink Khoi Nguyen et Cyril Josquin sont qualifiés pour le 2^e tour de la Coupe de France.

NOUVEAUX TOURNOIS

5091 – niveau moyen : 1774

F. Célérier, L. Jacquier, J.-M. Hagnère, J.-C. Lallemand, S. Parisot.

5093 – niveau moyen : 1781

J.-M. Hagnère, A. Gauthier, M. Migozzi, D. Hautcœur, B. Godinot.

5095 – niveau moyen : 1840

E. Dufour, I. Ducos, S. Ramos, D. Simonet, L. Bonnal.

B. GALLIOU

TOURNOIS THEMATIQUES

Le tournoi **TH/00/03** (Viennoise) a été lancé le 1^{er} juin avec huit joueurs : F. Fournier, T. Roux, F. Duljan, D. Symoens, S. Moussard, F. Le Nagard, R. Mottier et G. Bornarel.

Programme 2001 :

TH/01/01 – Partie Espagnole, variante Cordel : 1.e4 e5 2. ♖f3 ♘c6 3. ♘b5 ♘c5. Début le 01/02/2001, limite d'inscription 01/01/2001.

TH/01/02 – Défense Scandinave : 1.e4 d5 2.exd5 ♖xd5. Début le 01/04/2001, limite d'inscription 01/03/2001.

TH/01/03 – Gambit de Budapest : 1.d4 ♗f6 2.c4 e5. Début le 01/06/2001, limite d'inscription 01/05/2001.

TH/01/04 – Gambit du Roi, variante Kieseritzki : 1.e4 e5 2.f4 exf4 3. ♗f3 g5 4.h4 g4 5. ♗e5. Début le 01/09/2001, limite d'inscription 01/08/2001.

TH/01/05 – Défense Sicilienne, variante de Moscou : 1.e4 c5 2.♘f3 d6 3.♙b5+. Début le 01/10/2001, limite d'inscription 01/09/2001.

TH/01/06 – Défense Hollandaise : 1.d4 f5. Début le 01/12/2001, limite d'inscription 01/11/2001.

Les inscriptions sont gratuites. Fournir seulement un timbre à 3 F sans enveloppe.

G. GAMANT



COUPE DE FRANCE

RESULTATS

Premier tour

99/1T

32. N. Minh Khoi–P. Maréchal 1½-½

00/1T

6. E. Ménager–P. Lesecq 0 - 2

7. Y. Béraud–R. Di Pietra 1½-½

Deuxième tour – 99/2T

1. J.-M. Drevet–O. Neubauer 1 - 1

3. J.-J. Cassel–F. Mahroug 0 - 2

Finale – 99/F

1. J. Muller–K. Chorfi *1 - 1

* deux nulles

NOUVEAUX TOURNOIS

Premier tour - 00/1T

18. F. Célérier–J.-M. Hagnère

19. G. Bornarel–J.-M. Hagnère

20. P. Mayet–P. Depret

21. J.-J. Cassel–P. Depret

22. J.M. Antunes–R. Eliot

23. S. Ramos–R. Eliot

Deuxième tour - 00/2T

15. P. Lesecq–O. Neubauer

Troisième tour - 00/3T

16. D. Hartmann–F. Mahroug

Finale – 00/F

2. M. Litique–K. Chorfi

B. HEIM

L'ACTIVITE INTERNATIONALE

XV^E CHAMPIONNAT DU MONDE

CLASSEMENT PROVISOIRE

1	G.J. Timmerman (2)	10 ½
2	A. Poulsen (1)	10
3	G. Gottardi (1)	10
4	J.J. Van Oosterom (2)	9 ½
5	J. Barlow (2)	8 ½
6	M. Prizant (0)	7
7	V. Maes (5)	6 ½
8	F. Finocchiaro (6)	6
9	D. A. Kilgour (2)	6
10	J. Vitomskis (3)	4 ½
11	A.V. Sychev (5)	4
12	V. Gefenas (5)	3
13	J.J. Carleton (3)	2 ½
14	R.A.Cayford (3)	2
15	V.V. Tomkovitch (9)	2
16	D.P. Reynolds (5)	1

C.D.E.

() Nombre de parties en cours.

XXI^E CHAMPIONNAT DU MONDE

Demi-finales – Section 2

1. R. Barten GER 11, 2. W. Galow GER 10½, 3. P. Svacek CZE 10, 4. M. Morchat POL 9½, 5. J. Aldrete MEX, J. Tait ENG, H. Grabinger GER 8, 8. I. Carlsson SVE 7, 9. F. Kargol USA 6½, 10. G. Schuchardt GER 6, 11. V. Bratsev UKR 5½, 12. J. Elburg NLD 5, 13. M. Buscher GER 4½, **14. J. Derouineau FRA 3½**, 15. A. Serbinenko RUS 2.

Demi-finales – Section 9

Alain Lelièvre dorénavant seul 3^e avec 9½ points (6+, 7=, 1-) alors que la compétition n'est pas finie est assuré de sa qualification pour les prochains ¾ de finale de ce XXI^e championnat du monde. Toutes nos félicitations : l'élite de l'A.J.E.C. se porte bien !

Sigles utilisés : ALG Algérie, ARG Argentine, AUS Australie, BEL Belgique, BRS Brésil, CAN Canada, CRO Croatie, CZE Rép. Tchèque, DEN Danemark, ENG Angleterre, ESP Espagne, EST Estonie, FIN Finlande, FRA France, GER Allemagne, GRC Grèce, GUA Guatemala, HUN Hongrie, IND Inde, IRL Irlande, ISD Islande, ISR Israël, ITA Italie, JPN Japon, LAT Lettonie, LUX Luxembourg, MEX Mexique, MLT Malte, MRC Maroc, NLD Pays-Bas, NOR Norvège, OST Autriche, POL Pologne, POR Portugal, QTR Qatar, RIN Thaïlande, RUS Russie, SCO Ecosse, SLK Slovaquie, SLO Slovénie, SVE Suède, SWZ Suisse, UKR Ukraine, URU Uruguay, WLS Pays de Galles, YUG Yougoslavie.

TOURNOIS INDIVIDUELS

RESULTATS

EU/I/1895 – 1. **B. Vincent** FRA 5½, 2. M. Fuhr GER 4, 3. I.J. Mason ENG 3½, 4. R. Zayat ITA 3, 5. F. Nachtigall GER 2, 6. H. Evert GER, L. Denckens BEL 1½.

WT/H/961 – 1. A. Giorgi ITA, H.P. Lüddeckens GER 4½, 3. R. M. De Haas NLD, **L. Laffranchise** FRA 4, 5. F. X. Kalvoda GER 2, 6. U. Börner GER 1½, 7. O.K. Hageberg NOR ½.

COPPA LATINA V

Cette importante compétition par équipes, à double ronde, commencée en août 1995 s'est achevée fin mai 2000 par un tir groupé de nos amis italiens suivis par la belle 3^e place de l'équipe française. Le classement est donc : 1. Italie A 89½ (64 % des points possibles), 2. Italie B 84½ (60,36 %), 3. France 83½ (59, 64 %), 4. Belgique 69, 5. Espagne 66, 6. Portugal 64, 7. Suisse 60, 8. Roumanie 42½.

Notons que si la victoire de l'Italie A est incontestable, la France est qualifiée d'office avec elle pour la nouvelle Coupe Latine Amérique–Europe (C.L.E.A. 4), et la 4^e place de la Belgique lui permet d'être

le dernier invité au détriment de l'Espagne. Les joueurs français se sont dans l'ensemble distingués : quatre normes de MI réalisées, le "carton" de M. Bouverot au 4^e échiquier (82 % des points possibles !), le meilleur score au 8^e échiquier de M. De Lagontrie. Leurs performances sont les suivantes dans l'ordre des échiquiers :

1. A. Rogemont*	8	3+	10=	1–
2. P. Spitz*	9	4+	10=	
3. O. Troffiguer	9½	6+	7=	1–
4. O. Bouverot*	11½	10+	3=	1–
5. A. Mevel	5½	2+	7=	5–
6. J.-O. Leconte*	9	5+	8=	1–
7. P. Verdier	8	5+	6=	3–
8. J. De Lagontrie	9	6+	6=	2–
9. J. Vedrunes	8½	7+	3=	4–
10. C. Milgram	5½	2+	7=	5–

* Norme de MI

D. ROZIER

Page suivante les résultats définitifs des cinq premiers échiquiers. La grille de l'échiquier n° 6 a paru dans le n° 499, celles des échiquiers 7 à 10 paraîtront avec la suite du grand reportage réalisé par Jean-Olivier Leconte dans les prochains numéros (P. R.-V.).

MEMORIAL GERMAN PAPIER

Voici la grille finale du tournoi B (catégorie VI, moyenne Elo 2376) remporté par Laurent Pécot devant Ali Samraoui et Khalid Chorfi, autre représentant de l'A.J.E.C. Le tournoi A a vu quant à lui la victoire du Grand Maître argentin Roberto Alvarez (11/14), devant Van Kempen GER, Al Thani QTR et Soltau GER, tous trois avec 10 points.

P. R.-V.

☒ Pappier mem-B, 1998		1	2	3	4	5	6	7	8	9	0	1	2	3	4	5	Pts
1 Pecot, Laurent	FRA	■	0	½	½	1	½	½	1	1	½	1	1	1	1	1	10½
2 Samraoui, Ali	ALG	1	■	½	½	½	½	½	½	1	½	½	1	½	1	1	9½
Chorfi, Khalid	MRC	½	½	■	½	½	1	1	½	½	½	½	½	1	1	1	9½
Esses, Marcelo Jorge	ARG	½	½	½	■	½	½	1	½	1	½	½	½	1	1	1	9½
5 Hedrera, Marcelo	ARG	0	½	½	½	■	½	½	½	1	½	½	1	½	1	1	8½
Eckert, Douglas D	USA	½	½	0	½	½	■	½	1	0	1	0	1	1	1	1	8½
Bormida, Adolfo A	ARG	½	½	0	0	½	½	■	½	½	1	1	½	1	1	1	8½
8 Barnsley, Anthony	ENG	0	½	½	½	½	0	½	■	½	½	½	1	1	1	1	8
9 Nicholls, Mervyn	ENG	0	0	½	0	0	1	½	½	■	½	1	½	1	½	1	7
10 Frank, Mario Alberto	ARG	½	½	½	½	½	0	0	½	½	■	1	0	1	½	½	6½
Tavares, Antonio Jose	BRS	0	½	½	½	½	1	0	½	0	0	■	½	1	½	1	6½
12 Cody, Philip C	CAN	0	0	½	½	0	0	½	0	½	1	½	■	0	½	1	5
13 Fitzpatrick, Simon P	AUS	0	½	0	0	½	0	0	0	0	0	0	1	■	1	1	4
14 Muttoni, Guillermo C	ARG	0	0	0	0	0	0	0	0	½	½	½	½	0	■	1	3
15 Czerwonski, Alexander	POL	0	0	0	0	0	0	0	0	0	½	0	0	0	0	■	½

☒ COPPA LATINA V – éch. 1		1	2	3	4	5	6	7	8	Pts
1. Colombo, Alberto E	ITA-A	■	½ ½	½ ½	½ ½	½ ½	1 1	1 1	1 1	10
2. Giertz, Niklaus	SWZ	½ ½	■	½ ½	1 ½	1 ½	1 1	½ ½	1 ½	9½
3. Almeida, Manuel CF	POR	½ ½	½ ½	■	½ ½	0 1	1 1	½ ½	1 1	9
4. Rogemont, Alain	FRA	½ ½	0 ½	½ ½	■	½ ½	½ 1	½ 1	½ 1	8
5. Van Praet, Jan	BEL	½ ½	0 ½	1 0	½ ½	■	0 ½	½ ½	1 1	7
6. Arbrile, Giuseppe	ITA-B	0 0	0 0	0 0	½ 0	1 ½	■	1 1	1 1	6
7. Martin, Gheorghe	ROM	0 0	½ ½	½ ½	½ 0	½ ½	0 0	■	0 1	4½
8. Bernal-Caamano, Jose L	ESP	0 0	0 ½	0 0	½ 0	0 0	0 0	1 0	■	2

☒ COPPA LATINA V – éch. 2		1	2	3	4	5	6	7	8	Pts
1. Pavoni, Flavio	ITA-B	■	½ ½	½ 1	½ ½	1 0	½ 1	1 1	1 1	10
2. Spitz, Patrick	FRA	½ ½	■	½ ½	1 ½	½ ½	½ 1	½ 1	1 ½	9
Gonzalez-Freixas, Alberto	ESP	½ 0	½ ½	■	½ ½	1 ½	½ ½	1 1	1 1	9
4. Dabija, Mircea	ROM	½ ½	0 ½	½ ½	■	½ ½	½ 1	1 ½	1 1	8½
5. Walker, Georg	SWZ	0 1	½ ½	0 ½	½ ½	■	1 0	1 0	1 1	7½
6. Guerrini, Donato	ITA-A	½ 0	½ 0	½ ½	½ 0	0 1	■	½ 1	1 1	7
7. Laurent, Claude	BEL	0 0	½ 0	0 0	0 ½	0 1	½ 0	■	0 1	3½
8. Guimaraes, Alvaro	POR	0 0	0 ½	0 0	0 0	0 0	0 0	1 0	■	1½

☒ COPPA LATINA V – éch. 3		1	2	3	4	5	6	7	8	Pts
1. Tarentino, Silvio	ITA-B	■	½ ½	½ ½	1 1	½ 1	1 1	1 1	1 1	11½
2. Cutillas-Ripoll, Pascual	ESP	½ ½	■	1 ½	½ ½	½ ½	1 1	1 1	1 1	10½
3. Troffiguer, Ollivier	FRA	½ ½	0 ½	■	½ ½	1 1	½ 1	½ 1	1 1	9½
4. Moncher, Stefano	ITA-A	0 0	½ ½	½ ½	■	0 1	1 1	1 ½	1 1	8½
5. Baer, Horst	SWZ	½ 0	½ ½	0 0	1 0	■	½ 0	½ ½	1 0	5
6. Monteiro, Manuel A	POR	0 0	0 0	½ 0	0 0	½ 1	■	1 1	0 0	4
7. Rodriguez-Martin, Emilio	BEL	0 0	0 0	½ 0	0 ½	½ ½	0 0	■	1 ½	3½
Moldoveanu, Emil	ROM	0 0	0 0	0 0	0 0	0 1	1 1	0 ½	■	3½

☒ COPPA LATINA V – éch. 4		1	2	3	4	5	6	7	8	Pts
1. Bouverot, Olivier	FRA	■	½ 1	1 1	1 ½	1 ½	0 1	1 1	1 1	11½
2. Amaro, Cristiano GS	POR	½ 0	■	½ 0	1 0	½ ½	1 1	1 1	½ 1	8½
3. Muri, Heinrich	SWZ	0 0	½ 1	■	½ 1	1 ½	0 1	1 ½	0 1	8
4. Nitti, Francesco	ITA-A	0 ½	0 1	½ 0	■	½ 1	1 ½	½ ½	1 ½	7½
5. Colucci, Pasquale	ITA-B	0 ½	½ ½	0 ½	½ 0	■	½ 0	1 1	½ ½	6
6. Garcia-Gutierrez, Felix	ESP	1 0	0 0	1 0	0 ½	½ 1	■	0 0	½ ½	5
Cusmir, Constantin	ROM	0 0	0 0	0 ½	½ ½	0 0	1 1	■	1 ½	5
8. Boonet, Guido	BEL	0 0	½ 0	1 0	0 ½	½ ½	½ ½	0 ½	■	4½

☒ COPPA LATINA V – éch. 5		1	2	3	4	5	6	7	8	Pts
1. Suarez-Sedeno, Manuel	ESP	■	½ ½	½ ½	1 1	½ 1	1 1	1 1	1 1	11½
2. Bascetta, Biaggio	ITA-A	½ ½	■	½ ½	½ 1	1 1	1 ½	1 ½	1 1	10½
3. Flores, Julio M de Souza	POR	½ ½	½ ½	■	0 1	1 ½	0 ½	1 0	1 1	8
Büktas, Bedi	SWZ	0 0	½ 0	1 0	■	1 ½	½ 1	1 1	½ 1	8
5. Mertens, Teuvo	BEL	½ 0	0 0	0 ½	0 ½	■	½ 1	1 1	½ 1	6½
6. Mevel, Albéric	FRA	0 0	0 ½	1 ½	½ 0	½ 0	■	½ ½	1 ½	5½
7. Hang, Eugen	ROM	0 0	0 ½	0 0	0 0	0 0	½ ½	■	½ ½	2½
Scaramuzzo, Giancarlo	ITA-B	0 0	0 0	0 0	½ 0	½ 0	0 ½	½ ½	■	2½

COPPA LATINA EUROPA AMERICA IV

Cette compétition par Email organisée par la fédération argentine (C.A.D.A.P.) a été lancée le 30 septembre 2000. Elle rassemble six pays (Argentine, Brésil, Pérou, Belgique, Italie et France) sur huit échiquiers, en double ronde.

Voici la composition de l'équipe de France, dans l'ordre des échiquiers* :

1. **Laurent Tinture** (Le Bleyard, 48)
2. **Olivier Coclet** (Marcq-en-Barœul, 59)
3. **Christian Deneuille** (Wathiehurt, 80)
4. **Eric Trigance** (La Planche, 44)
5. **Maurice Muneret** (Montpellier, 34)
6. **Pierre Le Bled** (Les-Essarts-Le-Roi, 78)
7. **Jean-Marc Follic** (Plouay, 56)
8. **Patrick Soetewey** (Béthune, 62)

sans oublier nos deux remplaçants :

Marc Schaub (Mulhouse, 68)

Lionel Laffranchise (Angers, 49)

* L'ordre des échiquiers a été modifié par la C.A.D.A.P. pour permettre le plus possible de normes.

Le niveau de cette compétition est particulièrement relevé. Pas moins de 11 joueurs titrés y participent : 5 Argentins (GMI Mozzino, SIM Enricci, MI Bericat, Crespo et Kozlowicz), 4 Italiens (MI Poscente, Calzolari, Colombo et Pavoni) et 2 Belges (MI Van Osmael et De Coninck).

Côté Elo, 20 joueurs dépassent les 2450, soit plus d'un tiers des participants. Ce qui fait que tous les échiquiers permettent

une norme de MI et les quatre premiers une norme de GMI.

L'Argentine et l'Italie présentent les plus fortes moyennes Elo : 2498 et 2492 avec une mention toute particulière pour l'Argentine qui aligne une équipe très homogène (de 2520 à 2471). Ensuite viennent le Brésil (2406), la Belgique et la France (2339 et 2332). Le Pérou ferme la marche avec 2246.

La logique mathématique ne nous accorde que peu de chances dans cette compétition : 33 points sur 80, dont 14 pour les seuls échiquiers 3 et 4. Les scores attendus pour les autres échiquiers se situent entre 2½ et 3½ points sur 10. Débarrassés de toute pression, nous ne pouvons que créer la surprise et faire mentir les statistiques...

O. COCLET

Capitaine de l'équipe de France



NOUVEAUX TOURNOIS

TT 11/95/Demi-finale (B97) – P. Lemaire

TT 3/97/Demi-finale (B12) – T. Génestier

TT 9/00 (C90/99) – J.-F. Rabouan

EU/M/1271 – G. Hauptmann

EU/M/1272 – J.S. Jardi-Talarn ESP

EU/O/019 – C. Wailly

WT/H/1008 – M. Clair

WT/O/19 – M. Lefebvre

WT/O/21 - C. Wailly

SOLUTIONS DES PROBLEMES DU NUMERO 498

n° 25 – **Ludovit Lacny** (Tchécoslovaquie), Munkas Sakk, 1955, 2° Prix.

Clé : 1. ♖e2! [2. ♖d4#] 1... ♖b5 2. ♖xe3#, 1... ♖d3 2. ♖b5#; 1... ♖d5 2. ♖b3#; 1... ♖b3 2. ♖e5#

Essais : 1. ♖b5? ♖d3!, 1. ♖b3? ♖d5!, 1. ♖xf3? ♖xf3!, 1. ♖xf5? ♖xf5!, 1. ♖xc6? ♖d5!, 1. ♖xc2? ♖d3!

n° 26 – **J. Beszczynski** (Pologne), Start, 1955, 1° Prix.

Clé : 1. ♖c2! [2. ♖c5#] 1... ♖f5 2. ♖d4#, 1... ♖d6 2. ♖xc7#

Essais : 1. ♖a4? ou 1. ♖b3? ♖6!, 1. ♖f3? ou 1. ♖h1? ♖6!, 1. ♖c2?, 1. ♖c3? ou 1. ♖c4? ♖6!, 1.d8=♖? ou 1.d8=♗? ♖6!, 1. ♖c1? ♖f5!, 1. ♖h5 ♖f5!

n° 27 – **K.R. Chandrasekaran** et **Ramanujan** (Inde), British Chess Federation, 1967, 1° Prix.

Clé : 1. ♖h6! (blocus) 1... ♖xe2 2. ♖xf2#, 1... ♖c4/b3/b1/xf1 2. ♖h7#; 1... ♖xe4 2. ♖gx4#; 1... ♖xf3 2. ♖xf3#

Essais : 1. ♖g3? (blocus) ♖xf1!, 1. ♖xé5? (blocus) ♖c4!, 1. ♖d3? [2. ♖xf2#] 1... ♖xé4!

n° 28 – **Alex Casa** (France), Europe-Echecs, 1969, 1° Prix.

Clé : 1. ♖g6! [2. ♖xd3#] 1... ♖d4 2. ♖xd4#; 1... ♖xh1/e3 2. ♖d6#; 1... ♖e4 2. ♖d6#; 1... ♖xh1 2. ♖b7#

Essais : 1. ♖é2? [2. ♖xd3#] ♖é3!: 1. ♖c2? [2. ♖xd3#] ♖xf5!; 1. ♖g4? [2. ♖xd3#] ♖xf5!

A.J.E.C.

ASSOCIATION DES JOUEURS D'ECHECS PAR CORRESPONDANCE
AFFILIEE A L'INTERNATIONAL CORRESPONDENCE CHESS FEDERATION
SIEGE SOCIAL : 3, RUE DES FOSSES, 03100 MONTLUÇON

COMITE DIRECTEUR

BERRIOT, BRIDIER, GAMANT, GAMBINI, GEIDER, HEIM, JOUAULT, MARY,
RUIZ-VIDAL, SALAÜN, SIMONET, TINTURE, VUILLEMIN

RESPONSABLES

● **Président** : P. MARY, 238 bis, avenue Pasteur, 49100 Angers, ✉ famille.mary@wanadoo.fr
● **Vice-président** : B. BERRIOT, 18, rue des Andiers, 02820 Saint-Erme ● **Secrétaire** : D. SIMONET, 7, impasse des Fauvettes, 03100 Montluçon ● **Trésorier** : G. VUILLEMIN, rue du Puech, 48000 Badaroux ● **Trésorier adjoint** : P. BRIDIER, 110, boulevard de Fraissinette, 42100 Saint-Etienne ● **Contact Email** : F. GEIDER, 31, rue du Nord, appt 301, 72000 Le Mans, ✉ fgneider@club-internet.fr
● **Adhésions** : J.-M. FOLLIC, 11, rue du Général-de-Gaulle, 56240 Plouay, ✉ jfollic@aol.com ● **Délégué F.F.E.** : M. LE GARREC, 95, rue de l'Aber-Ildut, 29800 Landerneau, ✉ ajec.legarrec@wanadoo.fr ● **Délégué à la propagande et coordinateur action information** : J. NEGRO, Nice-Matin (Echecs), 214, route de Grenoble, 06290 Nice Cedex 3, Tél/Fax 04.93.79.83.83+ du mardi au vendredi de 9 h à 12 h ● **Classement** : P. MARY (adresse ci-dessus) ● **Archives** : L. TINTURE, 1, place de la Poste, 48190 Le Bleyard, ✉ laurent.tinture@wanadoo.fr ● **Arbitre national** : M. FEROU, 91, rue des Magnolias, 13300 Salon-de-Provence.

COMPETITIONS NATIONALES

● **Directeur général des tournois** : B. BERRIOT (adresse ci-dessus) ● **Championnat de France** : B. JOUAULT, 6 bis, rue du Neubourg, 27000 Evreux, ✉ bruno.jouault@wanadoo.fr ● **Tournois à 5 joueurs (8 parties)** : B. GALLIOU, 9, rue Etienne-Méhul, Bât. T1, 94220 Charenton-le-Pont, ✉ benoit.galliou1@libertysurf.fr ● **Coupe de France** : B. HEIM, 13, rue de Saverne, 67700 Haegen ● **Tournois thématiques** : G. GAMANT, 443, rue de Guergay, 22310 Plestin-les-Grèves ● **Championnats régionaux et inter-régionaux** : J.-S. TROCHET, 1, avenue des Romains, 74000 Annecy, ✉ jstee@wanadoo.fr ● **Grand Prix du 50^e Anniversaire du C.D.E. et Mémorial Jacques Jaudran** : P. GAMBINI, 20253 Barbaggio, ✉ pgambini@free.fr ● Les adhérents de l'A.J.E.C. s'inscrivent directement auprès des directeurs concernés. Tous les tournois organisés par l'A.J.E.C. sont gratuits, fournir une enveloppe timbrée sans adresse lors de votre inscription. Pour recevoir la grille complète des résultats, joindre une enveloppe affranchie. A l'A.J.E.C. les parties se jouent par courrier postal. Il est possible cependant d'échanger ses coups par fax ou par Email, les directeurs de tournois se réservant la possibilité d'exiger un retour à la correspondance traditionnelle en cas de problème.

TOURNOIS INTERNATIONAUX

● **Délégué ICCF** : G. GAMANT (adresse ci-dessus) ● **Tournois individuels et Rencontres officielles par équipes** : D. ROZIER, Les Guichards, Maison Porta, 38410 Vaulnaveys-le-Haut, ✉ lasker38@hotmail.com ● **Rencontres amicales par équipes** : R. SALAÜN, 17, rue de la Tannerie, 60270 Gouvieux ● **Droits d'inscription à l'ordre de l'A.J.E.C.** payables par chèque postal, bancaire ou mandat cash. Tournois à normes MN = 120 F, européens EU et mondiaux WT classe O ou H = 7 joueurs = 40 F, EU et WT classe M = 11 joueurs = 60 F, tournois thématiques = 40 F. ● **Tournois Email internationaux** : F. GEIDER (adresse ci-dessus), tous renseignements concernant les tarifs et les modalités d'inscription peuvent être obtenus en consultant le site web de l'A.J.E.C.

MATERIEL ET FOURNITURES

● **Cartes de jeu** : Elles sont réservées aux adhérents. S'adresser à J. CHATENET, 43, route de Limoges, 19510 Masseret, en joignant le titre de paiement (chèque postal, bancaire ou mandat cash à l'ordre de l'A.J.E.C.). Cartes vertes pour les compétitions nationales ou cartes roses pour le jeu international 50 F les 150, 80 F les 300.

SITE WEB DE L'A.J.E.C. : <http://www.multimania.com/ajec/ajec.html>

MAGIE DU PROBLEME D'ECHECS

JACQUES NEGRO – ARBITRE F.I.D.E.

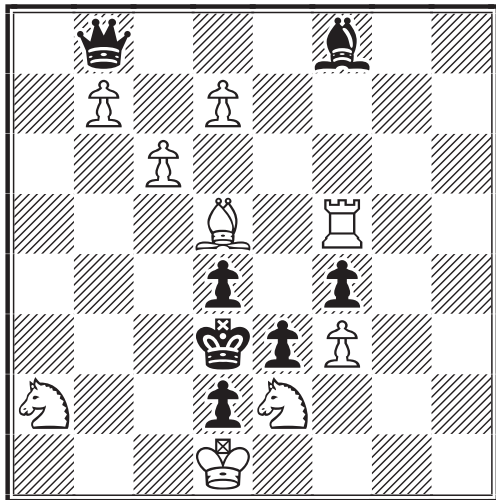

33

Les Blancs jouent
et font mat en trois coups
(3 points)

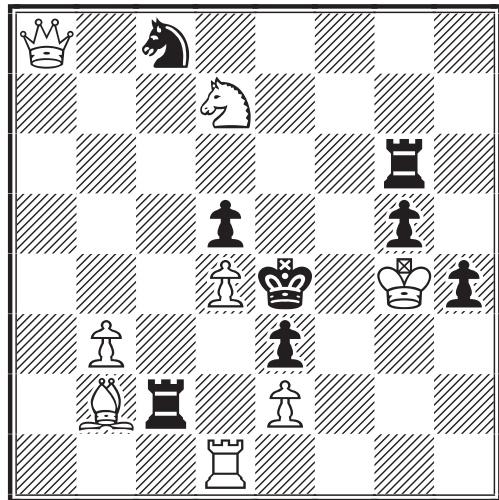

34

Les Blancs jouent
et font mat en trois coups
(3 points)

CONCOURS DE SOLUTIONS DE L'AN 2000

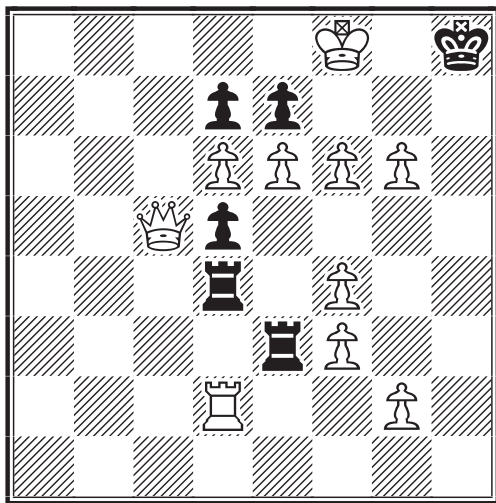

35

Les Blancs jouent
et font mat en trois coups
(3 points)

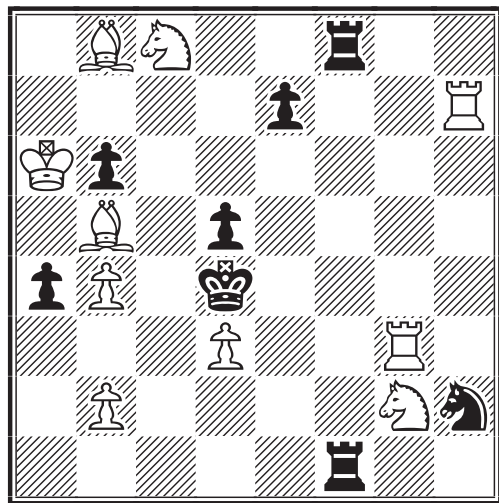

36

Les Blancs jouent
et font mat en trois coups
(3 points)

Envoyez vos solutions avant le 15 novembre 2000

Pendant toute la période du concours (de janvier à décembre 2000) nous vous proposons d'abonner au Courrier des Echecs vos amis, amies, clubs, etc. pour la modique somme de 100 F !! S'adresser à :

JACQUES NEGRO

Journal Nice-Matin, 06290 Nice Cedex

Le courrier des échecs

501
novembre 2000

REVUE MENSUELLE DU JEU D'ÉCHECS PAR CORRESPONDANCE



18 FRANCS

LE COURRIER DES ECHECS

REVUE MENSUELLE DU JEU D'ECHECS PAR CORRESPONDANCE

NUMERO 501 – NOVEMBRE 2000

FONDEE EN 1947 PAR
GASTON BALBO

DIRECTEUR DE LA PUBLICATION
ET REDACTEUR EN CHEF
PIERRE RUIZ-VIDAL
335, rue de Vaugirard, 75015 Paris
✉ pierre.ruizvidal@wanadoo.fr

PRECEDENTS DIRECTEURS
GASTON BALBO
(1947-1973)
JACQUES JAUDRAN
(1973-1997)

REDACTEUR ADJOINT
JACQUES NEGRO

REDACTEUR ADJOINT ET CORRECTEUR
LAURENT TINTURE, MN

COLLABORATEURS
BERNARD DECALLONNE
GILLES GUIDICI
KENNETH GUNNELL
PASCAL HERB, MN
JEAN-OLIVIER LECONTE, MI
MICHEL LECROQ, GMI
CHRISTOPHE LEOTARD, GMI
MARC MAUMEY
MANUEL MENETRIER, EXC
ERIC RUCH, MN
PHILIPPE TOMBETTE, MI

COURRIER DES LECTEURS
DOMINIQUE AUBRON
Echuffley, 61500 Essay

CHANGEMENT D'ADRESSE
(au plus tard le 10 pour
le C.D.E. du mois suivant,
joindre une enveloppe affranchie)
DANIEL SIMONET
7, impasse des Fauvettes,
03100 Montluçon

DEMANDE DE C.D.E. ANCIENS
JACK LE DESSERT
Le Bourg, 23600 Soumans

COMPOSITION ET MISE EN PAGE
LE COURRIER DES ECHECS

IMPRIME EN FRANCE
TOURON & FILS
Limoges-Feytiat
☎ 05 55 06 37 17
✉ touron.imprimerie@wanadoo.fr

COMMISSION PARITAIRE N° 70340

TARIFS 2000

Couplé cotisation A.J.E.C. et abonnement au C.D.E. : 220 F. Les adhérents reçoivent le C.D.E., ont accès aux tournois et figurent au classement.

Abonnement simple au C.D.E. : 200 F. Les abonnés reçoivent le C.D.E. mais n'ont accès ni aux tournois ni au classement. Cet abonnement assure le service mensuel du C.D.E. (sauf au mois d'août).

Cotisation A.J.E.C. : 150 F. Elle permet de participer aux tournois organisés par l'A.J.E.C. et de figurer au classement.

Etranger : couplé cotisation-abonnement 260 F, abonnement au C.D.E. 220 F, cotisation A.J.E.C. 150 F, supplément pour envoi du C.D.E. par avion 65 F.

Cotisations et abonnements sont valables du 1^{er} janvier au 31 décembre, les règlements se font par chèque postal, bancaire ou mandat cash.

NOUVEAUX ABONNES

JEAN-MARC FOLLIC

11, rue du Général-de-Gaulle, 56240 Plouay

✉ jfollic@aol.com

Les abonnements au C.D.E. reçus entre le 1^{er} janvier et le 30 septembre comptent pour l'année entière et donnent droit au service du C.D.E. à partir du premier numéro de l'année. Ceux reçus entre le 1^{er} octobre et le 31 décembre ne prendront effet qu'à partir du 1^{er} janvier de l'année suivante. Les numéros d'octobre, novembre et décembre seront envoyés, sur demande, à tarif minoré.

RENOUVELLEMENT DES ABONNEMENTS

GASTON VUILLEMIN

rue du Puech, 48000 Badaroux

Les renouvellements doivent se faire pour un ou deux ans dès la parution du bulletin de renouvellement (C.D.E. de septembre) et en tout cas avant le 15 décembre de l'année en cours.

TARIFS PUBLICITE

1 page : 5720 F (11 numéros) et 572 F (1 numéro), 1/2 page 2990 F et 299 F, 1/4 page : 1625 F et 162 F, 1/8 page : 845 F et 84 F. Photo ou typon à la charge de l'annonceur. Règlement par chèque postal, bancaire ou mandat cash. Pour les adhérents de l'A.J.E.C. : première annonce gratuite, les suivantes 33 F l'annonce. S'adresser à P. RUIZ-VIDAL avant le 10 de chaque mois pour parution le mois suivant.

PAIEMENTS DESTINES A L'A.J.E.C.

Tous les paiements destinés à l'A.J.E.C. (abonnement, cotisation, renouvellement, droits d'inscription dans les tournois, matériel, publicité, etc.) doivent se faire par chèque postal, bancaire ou mandat cash, libellés au nom de l'A.J.E.C. sans autre spécification et adressés aux responsables concernés. N° du C.C.P. : 30041 00001 0 678721W 020 90 Paris; Le numéro souligné est suffisant pour un virement à l'intérieur de la métropole et des DOM-TOM.

CHRISTOPHE LEOTARD GRAND MAITRE !!

C'EST avec une très grande joie que nous vous annonçons le tout récent titre de Grand Maître International obtenu par Christophe Léotard et décerné lors du dernier congrès de l'ICCF qui s'est tenu au mois de septembre à Daytona Beach (USA). Il devient ainsi le troisième GMI de l'A.J.E.C. après Wolf Bergraser en 1971 et Michel Lecroq en 1997. Cette performance exceptionnellement brillante (devenir GMI en se passant du titre de MI qu'il n'aura donc jamais eu officiellement) a été réalisée dans le tournoi argentin Amici Sumus (organisation C.A.P.A./L.A.D.A.C.) avec la performance de 9½/13 (+6, =7). Il fallait 9/14 pour obtenir le titre et notre ami a encore une partie en cours... gagnante d'après lui ! Ci-dessous, une de ses plus remarquables réalisations dans ce tournoi, commentée spécialement pour nous en attendant un portrait plus détaillé dans un prochain numéro. Au classement Elo ICCF publié le 1^{er} octobre notre nouveau GMI pointe à la 48^e place mondiale avec 2610 (voir p 295), immédiatement dans la foulée de Tõnu Õim et Gennady Nesis, tous deux ex champions du monde... un signe ?

Triple champion de France par correspondance 1995-96-97 (cf. Courrier des Echecs n° 486), Christophe Léotard termine ces jours-ci deux autres tournois très importants :

- les préliminaires de la XIII^e olympiade avec l'équipe de France emmenée par Michel Lecroq où son score personnel est de +6, =4 ; il espère conclure victorieusement ses deux dernières parties ;
- les ½ finales du XXI^e championnat du monde, actuellement +8, =5 et une partie à conclure (gagnante bien entendu). Inutile de préciser que la qualification pour les ¾ de finale est dans la poche.

Excusez du peu ! Pour se détendre un peu, notre champion affronte en ce moment deux programmes d'échecs, ChessTiger 12.0e et Hiarcs 7.32... histoire de montrer que nos petites cellules grises ont encore de beaux restes. Tournez la page pour découvrir les détails de ce match organisé par Europe-Echecs et dont nous rendrons compte chaque mois dans notre journal. Signalons également, pour terminer tout aussi joyeusement, les titres de Maîtres Internationaux décernés lors de ce même congrès ICCF à MM. Olivier Bouverot et Ollivier Troffiguer.

Pierre RUIZ-VIDAL

AMICI SUMUS, 1998 PARTIE ANGLAISE - A35

Christophe LEOTARD FRANCE
Gheorghe ROTARIU ROUMANIE

1.c4□! c5 2.♗f3 ♘c6 3.♗c3 g6 4.e3
♙g7 5.d4 d6 6.♙e2 cxd4 7.exd4 ♗f6
8.d5 ♗b8 9.0-0 0-0 10.♙e3 ♗a6 11.
♗b5 ♗c5!?!N

11...b6 12.♗fd4 ♙b7 13.♙f3 ♗d7 14.
♙d2±, Portisch-Petrosian, ♚♚ San Antonio
1972

12.b4 a6 13.♗xd6 exd6 14.bxc5 ♗e4
15.cxd6!!

Ce n'est pas le genre de décision qu'on prend à la légère par correspondance : j'avais déjà ce coup à l'esprit en jouant 12.b4 et j'avais tout analysé jusqu'à 31.c6. Je n'aime pas m'engager dans des variantes dont l'issue me paraît trop incertaine sans doute à cause des mêmes doutes qui m'assaillent quand, au beau milieu

d'un long et obscur tunnel, je perds un peu de l'assurance que j'avais à l'entrée de revoir la lumière du jour à la sortie. Sans chercher à m'en faire une spécialité, j'ai étrangement souvent l'occasion de sacrifier la qualité (C.D.E. 486). Ici, cette décision est justifiée par le fait qu'après la variante suivante, les Noirs n'ont plus de problème : 15.♙d4 ♗xc5 16.♙xg7 ♙xg7 17.♙d4+ ♙f6 18.♙xf6+ ♙xf6=. Le Fou c8 est meilleur que son homologue e2 et le Cavalier c5 est fort bien placé.

15...♗c3

15...♙xa1 16.♙xa1 ♙e8 17.♙d3 ♙xd6
18.♙xe4 ♙xe4 19.c5↑

16.♙d2 ♗xe2+ 17.♙xe2 ♙xa1 18.
♙xa1 ♙xd6

18...♙e8 19.c5±

19.♙h6! → ♙d8 20.♙b2 f6 21.♙e1!

J'aime dans cette partie la façon dont les coups blancs s'enchaînent naturellement

et simplement, sans que jamais ne faiblisse le rythme de l'attaque. Il est important de ne pas laisser les Noirs reprendre la colonne e, seule voie par laquelle leurs Tours pourraient entrer en jeu.

21...b5! 22.♖g5!!

Avec l'idée ♖e4. 22.♖d2 ♖f5 23.g4 ♖d3

A) 24.♖e6 ♖d7 25.♖xf6 ♖xc4 26.♖e7 ♖xg4+ 27.♖h1 ♖d1+ (27...♖xd5+ 28.f3 ♖xf3+ 29.♖xf3 ♖d1+ 30.♖e1+-) 28.♖g2 ♖g4+ 29.♖h1=;

B) 24.♖b3 ♖xc4 (24...bxc4 25.♖b7+-) 25.♖xc4 ♖xd5∞

22...♖f5

22...♖a7! 23.♖e4 ♖e7 24.f3 (24.♖xf6+? ♖xf6-+; 24.♖xf6 ♖xf6 25.♖xf6+ ♖f7 26.♖xe7+ ♖xe7∞) 24...♖xe4 25.fxe4 bxc4 était la seule chance d'espérer encore la nulle grâce à la présence des Fous de couleurs opposées.

23.g4!

Au feu les pompiers ! Le souffle de l'incendie ravage tout l'échiquier.

23...♖d3□

23...♖f4 24.♖xf6 ♖xg4+ 25.♖h1 ♖d7 26.♖e5+-; 23...♖d7 24.gxf5 fxf5 25.♖e6±

24.c5!

Les Noirs n'ont pas un seul temps de répit et sont au bord de l'asphyxie. 24.♖e6 ♖d7 25.♖xf6 ♖xc4 26.♖e4 ♖xd5 27.♖e7 ♖xg4+ 28.♖g3 ♖d1+ 29.♖f1 ♖g4+ 30.♖g3=

24...♖f4□

24...♖xd5 25.♖e7+-; 24...♖xc5 25.♖xf6+-

25.h3

Une petite accalmie avant l'explosion finale.

25...♖e8

Enfin, mais il est trop tard. La forteresse noire est déjà bien calcinée et maintenant, les Blancs sortent la dynamite. 25...♖xd5 26.♖xh7 ♖xh6 27.♖xf6+ ♖f7 28.♖xd5+-

26.♖e4!

Boum!!

26...♖xh6

26...♖xe4 27.♖xf4 ♖xe1+ 28.♖h2+-

27.♖xf6+ ♖f7 28.♖xe8!

Il faut être vigilant jusqu'au bout : 28.♖xe8? ♖xe8 29.♖xe8 ♖xh3!=

28...♖xe8 29.♖xe8 ♖xe8

29...♖xh3 30.♖d6+ ♖g8 31.♖d4+-

30.♖e5+ ♖f7 31.c6

Les deux Pions passés liés sont trop avancés pour que les Noirs aient une chance de s'en sortir.

31...♖c1+

31...♖xh3 32.♖f4+ ♖g7 33.c7+-

32.♖h2

32.♖g2? ♖f1+ 33.♖g3 ♖g1+ 34.♖f3 ♖h1+ 35.♖g3=

32...♖c2 33.♖g3 1-0

Et le vénérable Grand Maître roumain abandonna. Il aurait pu suivre 33...♖c1 34.♖e6+ ♖g7 (34...♖f8 35.♖f6+ ♖g8 36.d6 ♖g1+ 37.♖h4+-) 35.♖e7+ ♖g8 36.c7 ♖g1+ 37.♖f4 ♖xf2+ 38.♖e5+- ou 33...h5 34.c7 h4+ 35.♖xh4 ♖xf2+ 36.♖g5 ♖d2+ 37.♖f4+-+. Etourdissant !

C. LEOTARD

L'HOMME CONTRE LA MACHINE (SUITE)

CHRISTOPHE LEOTARD, G.M.I. DRESSEUR DE PUCES

DEPUIS la mi-septembre, Christophe Léotard défie deux programmes d'échecs dans un match par correspondance retransmis en temps réel sur le site internet de la revue Europe-Echecs (www.europe-echecs.com). Voici un extrait du règlement de cette rencontre originale :

« Le match se joue en quatre parties. Les deux adversaires de M. Léotard, les programmes Chess Tiger 12.0e et Hiarc 7.32 jouent une fois avec les Blancs et une fois avec les Noirs.

« A chaque coup l'ordinateur travaille un maximum de vingt-quatre heures, après

quoi on peut estimer que sa décision est prise. Le temps de réflexion maximal autorisé est de cinquante jours par tranche de dix coups.

« La transmission des coups se fait par Email avec date de réception à J+1, exemple : un message expédié le 14 est considéré

comme reçu le 15. Des arrêts de jeu variables sont prévus pendant les vacances scolaires.

« Christophe Léotard gagne le défi s'il fait au moins match nul (2 à 2) sans perdre de partie, c'est-à-dire s'il fait au minimum quatre parties nulles. Il perd le défi s'il subit une seule défaite, quel que soit alors le score final. »

**DEFI EUROPE-ECHECS, 2000
PARTIE ANGLAISE - A29**

Christophe LEOTARD HIARCS

1.c4 e5 2.♘c3 ♘f6 3.♗f3 ♘c6 4.g3
♙b4 5.♙g2 d6 6.0-0 0-0 7.d3 ♙e6
8.♙g5 ♙xc3 9.bxc3 h6

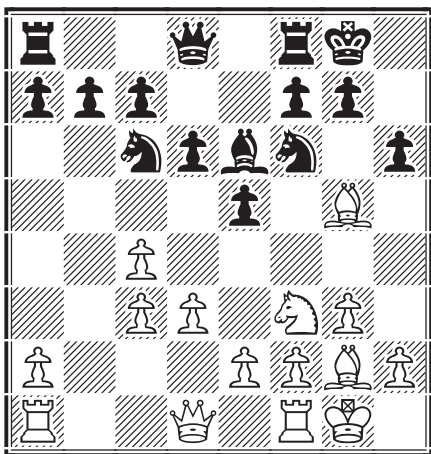

Ci-dessous, les positions au moment où nous terminons ce numéro. Je ne mise pas le moindre timbre sur les chances des machines et même, comme je suis joueur, je prends le risque de pronostiquer le score de 3-1 pour Léotard (2+, 2=). S'il y a un monstre dans ce match, c'est bien notre nouveau Grand Maître ! Vrai ou faux ?

P. R.-V.

**DEFI EUROPE-ECHECS, 2000
DEFENSE SICILIENNE - B33**

HIARCS Christophe LEOTARD

1.e4 c5 2.♗f3 ♘c6 3.d4 cxd4 4.♗xd4
♗f6 5.♘c3 e5 6.♗db5 d6 7.♙g5 a6
8.♗a3 b5 9.♙xf6 gxf6 10.♗d5 f5
11.exf5 ♙xf5 12.♙f3 ♗d4 13.♗c7+
♙xc7 14.♙xa8+ ♔e7 15.c3 b4 16.cxb4

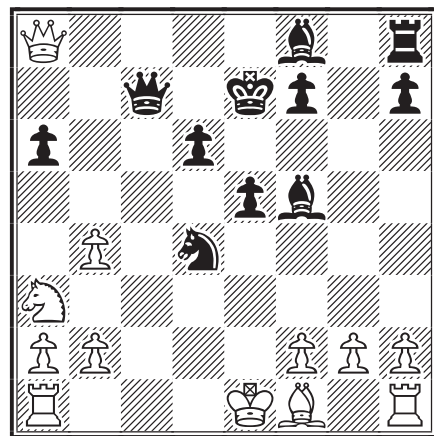

**DEFI EUROPE-ECHECS, 2000
PARTIE ANGLAISE - A29**

Christophe LEOTARD CHESS TIGER

1.c4 e5 2.♘c3 ♘c6 3.♗f3 ♗f6 4.g3 d5
5.cxd5 ♗xd5 6.♙g2 ♗xc3 7.bxc3 e4
8.♗g1 ♙f5 9.♙a4 ♙d5 10.♖b1 ♖b8

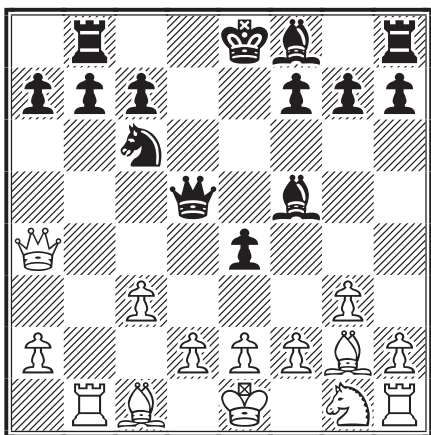

**DEFI EUROPE-ECHECS, 2000
DEFENSE GRÜNfeld - D85**

CHESS TIGER Christophe LEOTARD

1.d4 ♗f6 2.c4 g6 3.♘c3 d5 4.cxd5
♗xd5 5.♙d2 ♙g7 6.e3 0-0 7.♗f3
♗b6 8.h3

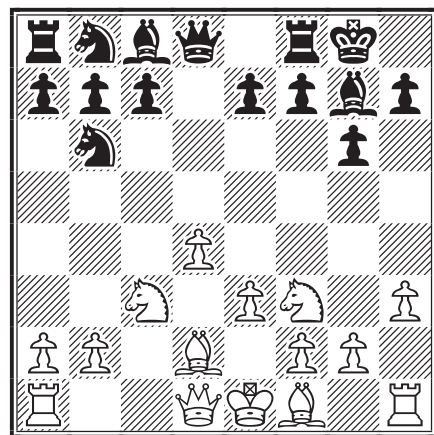

L'A.J.E.C. AUJOURD'HUI

LAURENT TINTURE

SUITE aux relances incessantes de notre rédac-chef bien aimé, je ne peux résister plus longtemps à ses demandes de présentation dans nos colonnes. Or donc, je naquis un jour d'automne 1963 dans une petite ville préfectorale normande plus connue sous le nom de "capitale des ruines", suite aux bombardements intensifs qu'elle subit au cours des journées précédant le débarquement du 6 juin 1944, Saint-Lô, dans le département de la Manche.

C'est au collège que mon professeur de mathématiques, passionné d'échecs, m'initia, ainsi que quelques camarades, aux rudiments du noble jeu. Je devais avoir douze ou treize ans. Jean-Pierre Renault réunissait son petit monde toutes les semaines en vue de nous préparer aux compétitions scolaires. Je me souviens de longs déplacements, parfois en train, pour des finales de championnats académiques et autres dans une ambiance bon enfant. Un wagon n'était parfois pas de trop pour quelques garnements bien accompagnés... La continuation logique fut alors l'adhésion au club local et les compétitions intercircles avec des exploits de notre petite équipe jusqu'en Nationale II durant la saison 1984-85. La professionnalisation n'avait pas encore frappé à cette époque! Voici une partie jouée alors sur l'échiquier.

INTERCERCLES NII, 1985 DEFENSE SICILIENNE - B32

Laurent TINTURE Gilles ROUBY

1.e4 c5 2.♘f3 ♘c6 3.d4 cxd4 4. ♘xd4 e5 5.♘b5 a6 6.♘d6+ ♙xd6 7.♙xd6 ♙f6 8.♙c7 ♘ge7 9.♘c3 b5 10.♙e3 0-0 11.♙d1 ♘d4 12.♘e2 ♙c6 13.♙xc6 ♘dxc6 14.♘c3 f5 15. ♙c5 ♙f6 16.a4 fxe4 17.axb5 axb5 18.♙xb5+- d6 19.♙xd6 ♙g4 20.♙e2 ♙xe2 21.♘xe2 ♘f5 22.♙a3 ♘fd4 23.♘xd4 ♘xd4 24.♙d2?!

Meilleur : 24.♙c1

24...♙g6 25.c3 ♘b5 26.0-0?!

Meilleur : 26.♙c5 ♙a1+ 27.♙d1 ♙xd1+ 28.♙xd1+-

26...♘xa3 27.♙a1 ♙ga6= 28.bxa3 ♙xa3 29.♙c1 ♙a1?

29...♙xc3!±

30.♙dd1 ♙xc1 31.♙xc1 ♙f7 32.♙f1 ♙e6 33.♙e2 ♙c8 34.c4 ♙f5 35.♙e3 ♙c5 36.h3 h5 37.g4+ hxg4 38.hxg4+ ♙xg4 39.♙xe4 ♙g5 40.♙c2 g6 1/2-1/2

Lors de ma carrière de jeu "live", mon Elo oscilla entre 1750 et 2000. Je n'étais pas vraiment un passionné. Mes seuls livres étaient le *Guide Marabout des échecs* de Frits Van Seters et quelques traités de Pachman. J'étais aussi abonné à Europe-Echecs et à New in Chess. J'ai abandonné temporairement mes activités échiquéennes pendant mon séjour étudiant à Caen, restant toutefois membre du club et jouant toujours quelques parties en intercircles "pour dépanner". Mes intérêts ludiques du moment se portaient vers les jeux de simulations historiques, ce qui ne nous éloigne finalement pas trop du sujet et vers les jeux de rôles.

Durant cette période normande, j'ai eu l'occasion de côtoyer des personnalités de notre association. Monsieur Yves Coquereau, peut-être aujourd'hui notre doyen, qui venait au cercle avec un petit et étrange journal intitulé le *Courrier des Echecs*, mais aussi Claude Miclot qui jouait au cercle d'Equerdreville ou Michel Lecroq du Havre. Je me souviens d'une partie d'intercircles avec Jean De Lagontrie que celui-ci m'a communiquée lors de notre rencontre du championnat de France par correspondance 1999 ou d'une autre contre Laurent Pécot lors d'un championnat de Normandie junior ; je m'étais fait étriller dans une Espagnole ouverte...

Ce n'est que vers 1989 que je repris contact avec notre jeu en m'inscrivant, par correspondance cette fois, au III^e championnat d'Ile-de-France, préliminaire A, répondant à une annonce parue dans Europe-Echecs. J'en profitai pour adhérer à l'A.J.E.C. J'ai terminé à la deuxième place derrière J.-O. Leconte. Je repris alors en cercle au club de Gonesse dans le Val d'Oise mais la motivation manquait. Le jeu à la pendule ne convient pas à mon tempérament et je commettais des bourdes monumentales dues à une trop grande nervosité lors des crises de temps. Mon meilleur résultat de cette époque récente

est certainement la nulle obtenue au tournoi d'Issy les Moulineaux en 1995 face à la jeune moldave Almira Skripchenko, aujourd'hui Mme Lautier, Grand Maître féminin avec 2400 Elo F.I.D.E.

ISSY-LES-MOULINEAUX, 1995 PARTIE ESPAGNOLE - C77

Almira SKRIPCHENKO

Laurent TINTURE

1.e4 e5 2.♘f3 ♘c6 3.♙b5 a6 4.♙a4
♘f6 5.♚e2 b5 6.♙b3 ♙e7 7.a4 ♙b7
8.axb5 axb5 9.♞xa8 ♚xa8 10.
♚xb5?!

La gourmandise est un vilain défaut.
10.♘c3 était certainement meilleur.

10...0-0 11.d3 ♚a1 12.♚xb7?

12.0-0

12...♞b8 13.♚xc7 ♙d8 14.♚d6
♙e7 15.♚c7 ♙d8 16.♚d6 ♙e7

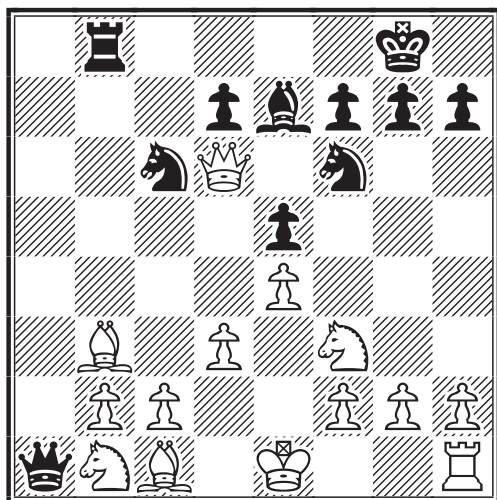

17.♚c7

Les Blancs devaient essayer : 17.♚xb8+
♘xb8 18.♘fd2 ♘c6 19.c3 ♙c5 20.♙d1
d5 21.exd5 ♘xd5 et la position est peu
claire.

17...♙d8 1/2-1/2

La demoiselle, furieuse, refusa d'analyser.

Depuis mon déménagement en Lozère,
j'ai totalement arrêté le jeu à la pendule
faute de combattants.

Par correspondance, après mes débuts
relativement prometteurs dans le III^e
championnat d'Ile-de-France, je me suis
inscrit successivement à plusieurs tour-
nois de Division I.

J'ai débuté une collection de livres et
revues spécialisées lors de mon arrivée en
région parisienne. J'ai aujourd'hui une

grande bibliothèque d'environ cinq cents
volumes sans compter les revues...

Mes préférences en matière d'édition
échiquéenne vont vers les ouvrages histo-
riques, traitant d'un tournoi ou d'un
joueur, ou bien vers les livres plus géné-
raux de stratégie ou de milieu de jeu telle
la série écrite par Mark Dvoretsky ou la
production de CJS Purdy. Quelques-uns
parmi mes préférés :

- *L'Art du combat aux échecs – Tournoi de Zürich 1953*, par David Bronstein. Un livre d'une grande richesse dans lequel le champion dissèque pour nous les parties de ce tournoi grandiose ainsi que tous les mécanismes régissant le noble jeu.

- *Alexander Alekhine Chess Games*, par Skinner et Vergoeven. Un livre unique dans la littérature échiquéenne, environ 2 500 parties, 1 500 diagrammes en 808 pages ; à ranger dans la catégorie "livres d'art".

- *Mes 60 meilleures parties*, par Robert J. Fischer. Tout est bon dans ce livre dans lequel le grand Bobby nous confie ses analyses personnelles et ses conseils.

- *Mon système*, par Aaron Nimzowitsch. Après sa lecture, ardue il est vrai, on en ressort avec une compréhension du jeu différente. Un des plus grands classiques.

- *The Search for Chess Perfection*, par Cecil John Seddon Purdy.

- *World Champion at the Third Attempt*, par Grigory Sanakoev.

Ces deux ouvrages en langue anglaise mériteraient une traduction française. Ecrits par deux champions du monde par correspondance, ils regorgent de bons conseils et de maximes utiles. Par exemple : « Ne soyez pas trop confiant et n'envoyez pas à votre adversaire des suites conditionnelles si elles ne sont pas forcées. Conservez-vous l'occasion de vérifier vos analyses et, pour votre adversaire, celle de faire une erreur » (Sanakoev) ; « Pour gagner, échangez les pièces, pour annuler, échangez les Pions » (conseil pour les finales, Purdy).

Sauf exceptions, les monographies d'ouvertures sont inintéressantes car périmées avant leur sortie d'imprimerie (merci l'informatique). Quelques exceptions, l'auteur y apportant une touche de recherche personnelle ou les parties étant assez rares pour ne pas se retrouver dans les diverses

bases de données : *Blackmar-Diemer Gambit Key Book II* (Sawyer), *Winning with the Sicilian* (Silman) ou *Play the French* (Watson).

Aux côtés de l'encyclopédie yougoslave et des divers BCO, MCO et NCO, je possède une édition fac-similé du *Handbuch des Schachspiels* de Paul Rudolf von Bilguer, édition 1922. C'est une mine d'idées "nouvelles" à réintroduire dans la théorie moderne. Bien sûr la deuxième partie, traitant des finales est caduque à l'heure des bases de données dédiées à cette phase de jeu. Pour la théorie générale des finales je conseillerais l'ouvrage français en deux tomes de Alain Ville-neuve, très didactique et plein d'humour, réédité récemment.

Au cours des années 90, mon style de jeu est devenu de plus en plus incisif, avec l'adoption d'un répertoire d'ouvertures "à risques" : Gambit Blackmar-Diemer et ses dérivés avec les Blancs ou Gambit Budapest/Fajarowicz et Gambit Marshall avec les Noirs. C'est une manière efficace, au même titre que le jeu ultra-positionnel, de contrer les joueurs utilisant l'informatique pour générer leurs coups, car les programmes gloutons appréhendent très mal le déséquilibre matériel/dynamique engendré par ces gambits.

Pour ma part, passionné très tôt par la micro-informatique, je m'orientais vers l'utilisation systématique des logiciels de base de données pour la préparation des ouvertures. Contrairement aux programmes de jeu (Chess Genius, Fritz et consorts), l'utilisation des bases de données permet un réel travail sur le jeu lui-même. Bien sûr, l'utilisation d'un module de jeu, comme l'a fait remarquer Philippe Tombette dans un récent C.D.E., permet d'éliminer les gaffes tactiques en contrôlant les analyses du joueur mais attention, le danger est réel de se laisser influencer par la machine et la catastrophe guette. Il faut savoir maîtriser le logiciel utilisé... C'est donc tout naturellement que j'ai construit depuis quelques années, une base de données A.J.E.C. qui est maintenant disponible pour tous les adhérents et qui continue de s'enrichir grâce à vos contributions.

Mais la véritable révolution apportée par l'informatique dans le microcosme des échecs par correspondance et certaine-

ment des échecs tout court, c'est l'arrivée d'internet et du courrier électronique. Connecté depuis 1994 au réseau afin de me familiariser avec ce type de transmissions, j'ai joué dans diverses organisations. Actuellement et outre mes fonctions similaires à l'A.J.E.C., j'occupe le poste d'archiviste dans l'une d'entre elles. Mon rôle consiste à collecter et à mettre en forme toutes les parties jouées. Je mesure ainsi le retard accumulé et le manque de dynamisme de l'ICCF et de nombreuses fédérations nationales. Voici une partie récemment jouée par Email.

**WC.2000.S.00004, IECG, 1999
DEFENSE SICILIENNE - B21**

Laurent TINTURE FRANCE
Floyd J. HALWICK Jr USA

**1.e4 c5 2.d4 cxd4 3.c3 dxc3 4.♘xc3
e6 5.♙c4 ♙c5 6.♗f3 d6
6...♗e7 7.e5
7.0-0 a6 8.a3 ♗e7 9.b4 ♙a7 10.♙f4 e5**

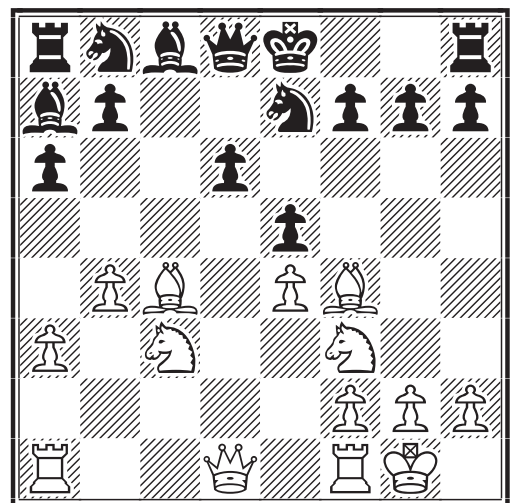

**11.♗g5! exf4 12.♙xf7+ ♖d7
12...♞f8**
**A) 13.♞b3? ♗bc6 (13...♞c7 14.♙h5 d5
15.♗xd5 ♗xd5 16.exd5 g6 17.♞ac1 ♗c6
18.dxc6 gxh5 19.♞fd1+-) 14.♙h5 ♗e5
15.♗f7 ♞e8 16.♗xh8 ♞xh5+**
**B) 13.♙a2 ♞e8 14.♗f7 d5 15.♗xd5
♞xf7 16.♗c7 ♗d5 17.♞c1+-**
13.♗e6
13.♙e6+ ♞c7 (13...♞e8 14.♗f7) 14.♗f7
♙xe6 15.♗xd8 ♞xd8 16.♞c1 ♖d7 17.
♞xf4 ♗bc6
13...♞b6 14.♞g4 1-0
14...g6 (14...♞c6 15.♗a4+-; 14...g5 15.

♖d5 ♗xd5 16.♗xf4+ ♘d8 17.♙xg5+
 ♗e7 18.♗d5 ♗bc6 19.♙f6+-) 15.♗d5
 ♗xd5 16.♗xf4+ ♘d8 17.♙h4+ ♘d7 18.
 ♗xd5 ♙d8 19.♙h3+ ♘c6 20.♙fc1+ ♗c5
 21.♙b3+-

Par courriel, le jeu est beaucoup plus vif et les joueurs agressifs doivent y trouver un avantage. Je conseille en tout état de cause, de ne pas mélanger dans un même tournoi jeu postal et jeu électronique. Un autre point important est de jouer un minimum de parties à la fois ; une partie postale peu durer deux ans et plus, tandis qu'une partie électronique dure rarement plus de six mois. Faites vos comptes, pour moi, dix parties par courriel simultanées équivalent à quarante parties par courrier postal...

Mais reprenons le fil de notre histoire. Après trois essais infructueux dans les tournois à sept 1198 (1990), 1206 (1991) et 1221 (1993), finissant chaque fois 4^e, j'ai remporté coup sur coup les tournois 1235 (1995) et 1240 (1996). Voici deux parties de ces deux tournois.

AJEC 1235, 1995
DEFENSE FRANCAISE - C18

Philippe CHOPIN Laurent TINTURE

1.e4 e6 2.d4 d5 3.♗c3 ♗b4 4.e5 c5
5.a3 ♗xc3+ 6.bxc3 ♗e7 7.♙g4 ♙c7
8.♙xg7 ♙g8 9.♙xh7 cxd4 10.♗e2
♗bc6 11.f4 ♗d7 12.♙d3 dxc3 13.
♙b1 d4 14.♙g1 0-0-0 15.g4 ♗e8
16.♙g3 ♗a5 17.♗g2

17.♗xd4 ♗ac6 18.♗e3 ♗xd4 19.♗xd4
 ♗c6 20.♙b4 ♗xb4 21.axb4 ♗b5 22.♙xc3
 ♗xf1 23.♙xf1 ♙xc3 24.♗xc3 ♙d1+ 25.
 ♙e2 ♙h1+-

17...♙h8 18.h3 ♙c5 19.♙b4 ♗ec6
20.♙b5 ♙e7 21.♙b1 f6

Coup thématique dans cette variante.

22.exf6 ♙xf6 23.♙b5 ♙h7

Défense et attaque combinées.

24.♗e4 ♗g6 25.f5 exf5 26.gxf5
♗h5 27.♗g5

27.♗xc6 ♙xc6 28.♙xc6+ ♗xc6 29.♗f4
 ♙e8+ 30.♙f1 ♗d1 31.♙g2 ♙he7+-

27...♙d6 28.♗xd8 ♗xe2 29.♙g6
♗xb5 30.♙xd6 ♗c4 31.♙g6

31.♙d5 ♗d2 32.♙bxb5 ♗xe4 33.♗a5
 ♙xh3 34.f6 a6+-

31...♗xa3 32.♙xb5 ♗xb5 33.♗g5
♙h8!

Le coup le plus difficile de la partie. Si
 33...♙f7 34.♗d5± ou 33...♙c7 34.f6±
 (34.h4 ♙h8 35.♙e2 ♙e8 36.♗f4+ ♗d8=)

34.f6?!

34.♙d1 ♗e5=

34...♗d6

34...♗e5 35.♙g7 ♗d6 36.♗d5 ♙e8 37.
 ♙f1±

35.♗xc6 bxc6 36.♙g7 ♙e8+!

36...d3 37.cxd3 ♙xh3 38.f7 ♗xf7 39.♙xf7
 ♙xd3 40.♙xa7 c2 41.♗d2 ♙h3 42.♗c1
 ♙d3 43.♙a1=

37.♙f1

37.♙d1 ♗c4 38.♙e7 ♙xe7 39.fxe7 ♗d7
 40.♙e2 a5 41.h4 a4 42.h5 a3 43.h6
 ♗d6-+; 37.♙f2 ♗e4+ 38.♙g2 ♙f8 39.
 ♙xa7 ♙b8 40.♙g7 ♗xg5 41.♙xg5 ♙xf6±

37...♙e5 38.h4 a5 39.♙g8+□

39.♙a7 d3!

39...♙c7 40.♙g7+ ♙b6 41.♙d7

41.♙e7 ♙f5+ 42.♙e2 a4 43.♙d3 a3
 44.♙e1 ♙c5 45.♙a1 ♗c4 46.♙e4 ♙e5+
 47.♙f3 ♙d5+-

41...♙c5 42.♙a7 ♙f5+ 43.♙e2

43.♙e1 ♙c4 44.♙c7 ♙b5 (44...c5 45.
 ♙e7 ♙d5 46.♙d7 a4 47.♙a7 ♙e5+ 48.♙f1
 d3 49.♙xa4 d2-+) 45.♙d7 ♗e4 46.♙xd4
 ♗xf6+-

43...♙c4 44.♙e7 a4 0-1



AJEC 1240, 1995
DEFENSE HOLLANDAISE - A80

Laurent TINTURE William SEBAGH

1.d4 f5 2.h3 ♖f6 3.g4

Un gambit intéressant contre la Hollandaise.

3...fxg4 4.hxg4 ♖xg4 5.♖d3 g6 6. ♖f3 ♖f7?! 7.♗h3 ♖f6 8.♖e5+ ♖g8 8...♖g7

A) 9.♗h6+ ♖g8 (9...♖xh6 10.♖f7+) 10. ♗xd7 ♗xd7 11.♖b3+ e6 12.♖xb7 ♗c6 13.♖xc6 ♖xc6 14.♖xc6 ♗xh6 15.♖xh6±;

B) 9.♗xd7 ♗xd7 10.♖b3 e6 11.♖xb7 ♗c6 12.♖xc6 ♖xc6 13.♖xc6±

9.♖g1

9.♗xd7? ♗xd7 (9...♖fxd7 10.♖c4+ e6 11.♖xe6+ ♖g7 12.♗h6#; 9...♖bxd7 10. ♖c4+ ♖d5 11.♖xd5+ e6 12.♖xe6+ ♖g7 13.♗h6#) 10.♖b3+ e6 11.♖xb7 ♖g4!! (11...♗c6 12.♖xc6 ♖xc6 13.♖xc6) 12. ♖xa8 ♖xe5 13.♖xa7 ♖ec6 14.♖a4 ♗g7=

9...♖e8 10.♖c3 ♖a6 11.♖c4+ ♖g7

11...e6 12.♗g5 ♗g7 13.0-0-0 d5 14.♖d3 c5 15.♖f3±

12.♖h1 h6?!

12...e6 13.♗g5 d6 14.♖f3 d5 15.♖d3 ♗e7 16.0-0-0=

13.♖g1 g5

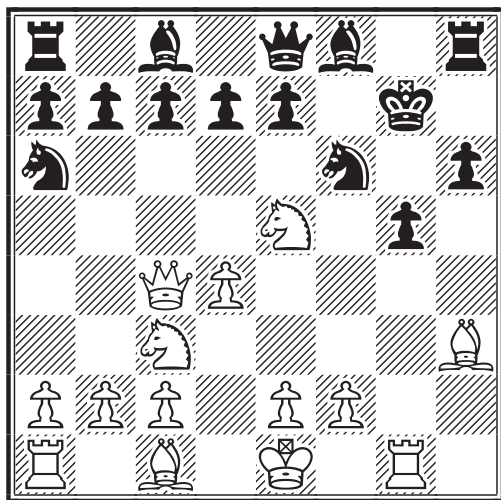

14.♗xg5!

C'est le genre de coup facile à trouver et à analyser.

14...hxg5 15.♖xg5+ ♖h6□

15...♖h7 16.♖d3+ ♖h6 17.♖g6+ ♖h7 18.♗e6 ♖g4 19.♖g8+ ♖h6 20.♖xg4+ ♖h5 21.♖h3#

16.♖f7+ ♖xf7□ 17.♖xf7 ♖xg5 18.

0-0-0+ ♗h6

18...♖xh3 19.♖g1+ ♖h4 (19...♖f5 20.e4+ ♖f4 21.♖g6 d6 22.♖g5+ ♖f3 23.♖e3#; 19...♖g3 20.♖xg3+ ♖g4 21.♖g8+ ♗g7 22.♖xg7+ ♖f5 23.♖xg4+ ♖f6 24.♖f3#) 20.♖g6 ♖h2 21.♖g3+ ♖h5 22.♖xh2#

19.♖b1 d5 20.♖g1+ ♗g4 21.♗xg4 1-0

21...♖ag8 (21...♖xg4 22.f3 ♖h4 23.♖xg4+ ♖h3 24.♖h5#; 21...♖h4 22.♖g6 ♗g5 23.♗f5 ♗f4 24.♖h1+ ♗h2 25.♖xh2#) 22.♗d7+ ♖f4 23.♖xd5+ ♖e4 24.♖d1 ♖xd5 25.♖f3#

Parallèlement au jeu national, j'ai débuté en 1991 dans les tournois internationaux, participant à des compétitions conformes à mon niveau hexagonal : EU/H/1103, 4/6 ; WT/H/GT/27, 9/14 ; EU/H/GT/242, 11/14 ; WT/M/GT/374, 10/14.

La XI^e Coupe du monde ICCF a débuté en octobre 1997. C'est un tournoi difficile et j'ai réalisé 6,5/10 dans la section 7 du tour préliminaire : sera-ce suffisant pour une qualification ? C'est à cette occasion que j'ai collecté mon premier scalp de MI :

XI^e COUPE DU MONDE ICCF,
prél 7, 1997

PARTIE ESPAGNOLE - C88

Aivars KAZOCS, 2415 LETTONIE

Laurent TINTURE FRANCE

1.e4 e5 2.♖f3 ♖c6 3.♗b5 a6 4.♗a4 ♖f6 5.0-0 ♗e7 6.♖e1 b5 7.♗b3 0-0 8.a4 ♗b7 9.d3 d6 10.♖bd2 ♖a5 11. ♗a2 c5 12.c3 ♖c7 13.♖f1 h6

13...c4 14.♗g5 cxd3 15.♗xf6 ♗xf6 16. ♖xd3 ♖c4 17.b3 ♖b6 18.a5 ♖c8 19.b4 ♖e7 20.♖e3 ♖fd8 21.♖ac1 ♖ac8 22.♖ed1 g6 23.♖g4 ♗g7 24.♖g5 d5 25.♖f3 f5 26.exf5 ♖xf5 27.♖xd5 ♖h8 28.♖xd8+ ♖xd8 29.♖h3 h5 30.♖f7+ ♖h7 31.♖e1 ♖d2 32.♖g5+ ♖h8 33.♗e6 ♖e7 34.♖e3 ♖c2 35.♖f7+ ♖g8 36.♖gxe5 ♖xc3 37. ♖g5+ ♖h8 38.♖ef7+ ♖g8 39.♖e5+ ♖h8 40.♖gf7+ ♖g8 41.♖g5+ ♖h8 42.♖gf7+ ♖h7 43.♖f4 1-0 ♖ Bronstein-Pachman, Moscou 1946.

14.♖e3 c4!

Fixe les faiblesses blanches de l'aile Dame.

15.♖f5 ♖fe8 16.♖xe7+

16.♖3h4 d5 17.exd5 ♗xd5 18.♗e3 ♗c5 19.♗xc5 ♖xc5 20.axb5 axb5 21.d4 exd4 22.♖xe8+ ♖xe8 23.♖xd4 ♖c6 24. ♖e3 ♖b7 25.♖hf5=

16...♖xe7 17.♖h4

17.b4 cxb3 18.♙xb3 ♖xb3 19.♗xb3 bxa4
20.♗xa4 ♖d7 21.♗xd7 ♖xd7 22.♙a3 d5
23.exd5 ♙xd5 24.♞e3 f6 25.♙b4, la
bataille va se jouer autour du Pion a des
Noirs.

17...d5

17...♗d7 18.♖f5 d5 19.♗f3 dxe4 20.dxe4=

**18.exd5 ♖xd5 19.dxc4 bxc4
20.♗h5!?**

20.♖f5 ♗f6 21.♗g4 ♖h8 22.♙e3 ♞ad8
23.♞ad1 ♙c8 24.♙b1 g6 25.♗f3 ♖xe3
26.♖xe3 ♗xf3 27.gxf3 ♖g7=, la structu-
re des Pions noirs est affaiblie.

20...♞ad8 21.♖f3

21.♙xh6 serait fautif car il suivrait 21...
gxf6 22.♖f5 ♗f6 23.♖xh6+ ♖f8 24.♖g4
♗g7=

21...♖f6

21...♗c7 22.♙xh6?! gxf6 23.♖xe5 ♞e6
24.♖xc4 (24.♗g4+ ♖f8-+) 24...♞g6!
(24...♖xc4 25.♞xe6 fxe6 26.♗g4+ ♗g7
27.♗xg7+ ♖xg7 28.♙xc4=) 25.♖xa5
♖f4!-+ (25...♞xg2+ 26.♖f1 ♗xa5 27.
♗xh6 ♞g6 28.♗h4∞)

22.♗h3 ♗d6

22...♖e4 23.♙xh6 gxf6 24.♗g4+ ♖g5
25.♖xe5 f6 26.♖d3 ♙e4=

23.♙e3

23.♙xh6? gxf6 24.♗xh6 ♙xf3 25.gxf3
♖d5 26.♗g5+ ♗g6-+

23...♖d5

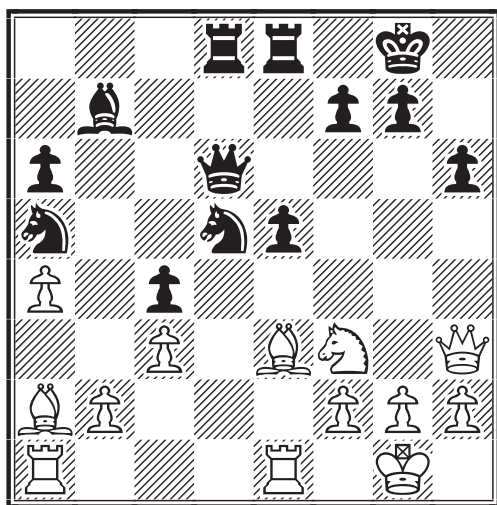

24.♗f5?!

24.♗g3

A) 24...♖f4

A1) 25.♙xf4 exf4 26.♗g4 ♞xe1+ 27.♞xe1

♗d1 28.♖f1 ♗xa4 29.♙b1 ♙xf3 30.♗xf3
♖b3 31.♞d1 (31.♗xf4 ♖d2+ 32.♖g1
♖xb1 33.♞xb1 ♗d1+) 31...♗e8 32.♞xd8
♗xd8 33.♖g1 g6 34.♗e2 f3! 35.♗e1
(35.♗xf3 ♗d2) 35...♗g5 (35...fxg2 36.
♖xg2 ♗g5+ 37.♖h1 ♖d2 38.♙e4) 36.g3
♗d2 37.♗xd2 ♖xd2 38.♙c2 ♖g7 39.h4
♖f6 40.♙a4 ♖e5 41.♙e8 ♖e6 42.g4 g5
43.hxg5 hxg5 44.♙c6 ♖e5 45.♙b7 a5
46.♙c6 f5 47.gxf5 ♖xf5-+;

A2) 25.♞ab1

**B) 24...f5 25.♙c1 ♖b6 26.♖d2 ♙c6 27.
b4 cxb3 28.♖xb3 ♖ac4 29.♖d2 ♙d5
30.♖xc4 ♖xc4 31.♞b1=**

24...♙c6 25.♞e2 ♙xa4 26.♞d2

26.♙xc4? ♖xc4 27.♞xa4 ♖dxe3-+;
26.♞ae1 ♙d7

26...♙c6

26...♖b3 27.♙xb3 ♙xb3 28.♞a5 ♖xe3
29.fxe3 ♗e7 30.♞xa6 ♞xd2 31.♖xd2 ♞d8=

27.♞e1

27.♙b6 ♙d7 28.♗c2 ♗xb6 29.♞xd5 ♙c6
30.♞xd8 ♗xd8 31.♞d1 ♗f6 32.♖d2 ♗g5
33.♖e4 ♗g6 34.♙b1 ♖b7 (34...♗xe4?
35.♗xe4 ♙xe4 36.♙xe4) 35.♗e2 ♗e6=

**27...♖xe3 28.♞xe3 ♗b8 29.♞xd8
♞xd8 30.h4**

Un coup de désespoir, si 30.♖e1 g6!
(30...♗xb2? 31.♙b1 ♖f8 32.♗xe5 ♖b7
33.♗e7+ ♖g8 34.♙c2 ♗b5 35.♗c7∞;
30...♞d1?! 31.♗g4 ♞d2 32.♙xc4 ♙d7
33.♗h4 ♖xc4 34.♗xc4 ♗xb2 35.♗xa6
♞xf2 36.♗a8+ ♖h7 37.♗e4+ ♙f5 38.
♗xe5 ♙g6 39.c4 ♗a2 40.♗d4∞) 31.
♗xe5 ♗xe5 32.♞xe5 ♞d1-+

30...♞d1+

La suite est forcée. 30...♗xb2? 31.♖xe5
♗xa2 32.♗xf7+ ♖h8 33.♖g6+ ♖h7 34.
♞g3+-

**31.♖e1 ♞a1 32.♙b1 g6 33.♗c2
♙a4**

33...♖g7 34.h5

**34.♗c1 ♖b3 35.♗d1 h5 36.g4 ♗c8!
0-1**

En effet, après 37.gxf5 ♖d4!! 38.♗c1
♗g4+ 39.♖f1 ♖b3 40.♗c2 ♞xb1, il n'y a
plus d'espoir.

Mon premier classement ICCF officiel,
basé sur 38 parties fut de 2371 au 1^{er} avril
2000, réajusté à 2369 au 1^{er} octobre.

Revenons en France : en 1996-97, je par-
ticipe au championnat du Languedoc-

Roussillon que j'essaie tant bien que mal d'organiser. Je l'emporte, me qualifiant ainsi pour le X^e championnat inter-régional. J'ai terminé second de cette finale, en dépit du bon score de 11/14. Stéphane Coulombier, vainqueur, m'infliga ma seule défaite d'une façon exemplaire (cf. C.D.E. 1999/66). Les participants du championnat de France 2000 sont prévenus...

En 1999, j'étais qualifié pour participer à cette épreuve prestigieuse qu'est le championnat de France par correspondance dont c'était la 64^e édition, chiffre magique s'il en est pour les joueurs d'échecs ! Quel apprentissage ! Après de rapides victoires contre Gaston de Saint-Germain et Jean-Marie Barré (sur une erreur de notation), j'ai eu le plaisir de décrocher le titre de Maître National. Mais Eric Ruch (erreur de notation) et Jean-Charles Horchman, impressionnant, m'infligèrent deux cinglantes défaites. Je devrais ainsi terminer aux alentours de la quatrième place.

Je joue actuellement l'édition 2000 dans laquelle j'ai une "obligation de résultat" ayant au départ le deuxième classement du tournoi...

Je me permets de prodiguer quelques conseils aux joueurs débutants par correspondance, issus de mon expérience personnelle :

- Ne pas mélanger jeu postal et jeu Email dans un même tournoi ; à cela deux raisons : ce n'est pas la même manière de jouer (le jeu Email pouvant s'apparenter au blitz du jeu à la pendule) et vos résultats arrivent plus tôt ce qui permet à vos adversaires de jouer le tournoi avec une "cible".
- Ne jouez pas trop de parties à la fois. Pour un vieux briscard, une quarantaine de parties internationales ou une trentaine de parties nationales (soit dix à quinze parties Email) frisent l'overdose. Alors si vous débutez, commencez par deux ou quatre parties (en Coupe de France) et montez progressivement en régime. Tout dépendra de vos motivations et de votre temps libre.
- Pour éviter les erreurs de notation (mission impossible), rejouez la partie depuis le début (n'hésitez pas à reprendre les cartes de jeu en cas de doute) ; jouez le coup sur l'échiquier puis regardez toutes les prises et les échecs possibles de votre adversaire (merci M. Purdy !), toute erreur

tactique se paie cash dans le jeu par correspondance ; enfin, contrôlez plutôt deux fois qu'une le coup écrit sur votre carte à partir de l'échiquier (et non à partir de la feuille de partie !).

- Attention aux coups conditionnels ; ils peuvent suggérer à l'adversaire un meilleur coup en dévoilant la direction que vous comptez donner au jeu. N'utilisez les coups conditionnels que pour des réponses forcées (merci M. Sanakoev !).

Depuis 1999, je suis membre du comité directeur de l'A.J.E.C. J'ai mis en place la diffusion de la base de données A.J.E.C., dont j'ai saisi la quasi totalité des parties en quelques années, travail fort instructif au demeurant.

Depuis 1997, je corrige les épreuves du Courrier des Echecs que compose mon ami Pierre Ruiz-Vidal. Nous avons étudié de nombreuses modifications dans le processus de fabrication de notre journal. Notre projet fut présenté et voté par le comité directeur à Tours en 1998. Ainsi, dès le numéro 479 et grâce à l'achat du matériel et du logiciel adéquat, la présentation de votre journal préféré a changé : polices de caractères avec figurines, parties issues de ChessBase contenant un minimum d'erreurs, photos plus fréquentes... D'autres surprises suivront peut-être, mais chut... Pour l'heure, l'utilisation conjointe de la base de données et du nouveau matériel nous permet par exemple de renouer avec la tradition des années cinquante du numéro spécial (exceptionnel, devrais-je dire) championnat de France. *{J'en profite pour annoncer que nous ne croulons pas sous le poids des matériaux pour réaliser l'édition 1999... Appel est donc fait à la bonne volonté des joueurs pour nous faire part de commentaires (même brefs) sur leur participation à ce tournoi. Une seule partie commentée par joueur suffirait. Merci d'avance ! P. R.-V.}*

Retour au jeu : en 1998, j'étais sélectionné deuxième échiquier et capitaine de l'équipe de France dans le I^{er} Tournoi de la Mer du Nord. Le niveau est là un cran plus élevé que dans les tournois précédents...

1st NSTT, éch 1, 1998 DEFENSE ALEKHINE - B05

Laurent TINTURE FRANCE
W. Martin VLASVELD PAYS-BAS
1.e4 ♖f6 2.e5 ♗d5 3.d4 d6 4.♗f3

♠g4 5.♠e2 e6 6.0-0 ♠e7 7.c4 ♠b6
8.♠c3 0-0 9.♠e3 d5 10.c5 ♠xf3 11.
gxf3 ♠c8 12.f4 ♠c6 13.f5

13.♠d3 ♠xc5 (13...g6 14.f5 exf5 15.♠f3
 ♠b4 16.♠h6 ♠e8 17.♠xf5 ♠g5 18.♠xc8
 ♠xc8 19.♠h3 c6 20.f4 ♠xh6 21.♠xh6 f5
 22.♠f3 ♠d7 23.♠f2 ♠a6 24.♠g1 ♠g7
 ½-½ [♠] Sabel-Ahling Prins, ICCF
 WT/M/GT/183 1985) 14.dxc5 (14.♠h5
 g6) 14...d4 15.♠b3

13...♠g5

13...exf5 14.♠f3 ♠g5 15.♠xd5 f4 16.♠xf4
 ♠xf4 17.♠xf4 ♠g5+ 18.♠g2 ♠d8 19.
 ♠xc6 bxc6 20.f4 ♠f5 21.♠f3 ♠e7 (21...
 ♠d7!? 22.♠ad1 ♠b8 23.♠d2 ♠b4 24.♠fd1
 ♠e7) 22.♠ad1 ♠ab8 23.♠d2 (23.♠h4
 ♠c2 24.♠f2 ♠c4 25.b3±) 23...♠b4
 24.♠e3 ♠e6? (24...♠d7 25.♠fd1±) 25.f5
 ♠xa2 26.f6 ♠g6 27.♠xc6 gxf6 28.♠xf6
 ♠bxd4 29.♠f5 1-0, Alvarez Rouchaud-
 Cirello, [♠] C.A.D.A.P. 1995 [Cranbourne].

14.fxe6 fxe6 15.♠g4 ♠e7

15...♠e8 16.♠f3 a6 17.♠h3 ♠e7 18.f4
 ♠h6 19.f5 ♠xe3+ 20.♠xe3 ♠8a7 21.fxe6
 ♠ad8 22.♠f7 ♠h4 23.♠f4 ♠e7 24.♠f1
 ♠ac6 25.♠e2 ♠xf4 26.♠1xf4 ♠g6 27.
 ♠g4 ♠e7 28.♠f3+-

16.f4

16.♠h3 ♠xe3 17.fxe3 ♠xf1+ 18.♠xf1
 ♠d7 19.♠e2 ♠8e7 20.♠f4 ♠d8 21.♠g2
 a5 22.♠h1 ♠a6 23.♠g1 g6 24.♠h5 ♠h8
 25.♠f6 ♠a4 26.♠f2 h6 27.♠h4 ♠f7 28.
 ♠h5 1-0, Rybak-Nejtek, [♠] CZE-11ch
 1994.

16...♠h6 17.♠f3 ♠d7 18.♠h3

18.f5 serait un peu précipité, 18...exf5 19.
 ♠xh6

A) 19...♠xd4 20.♠d1 gxf6 (20...fxg4
21.♠xd4+-) 21.♠xd4 ♠g7 22.♠xd5
♠xg4+ 23.♠xg4+ fxg4 24.♠xf8+ ♠xf8
25.e6 ♠b8 26.♠f1+ ♠g7 27.♠f7+ ♠g6
28.♠xc7+-

B) 19...♠8e7=

18...♠d8

A ce stade, le logiciel Fritz donne l'avantage
 aux Noirs. Et vous ?

19.f5! ♠xe3+

19...exf5 20.♠xf5 ♠xe3+ 21.♠h1 ♠xf5
 22.♠xf5 ♠f7 23.e6 ♠xe6 24.♠e5+-

20.♠xe3 exf5 21.e6! ♠e8

21...♠xe6 22.♠xe6+ ♠xe6 23.♠xf5+-

22.♠xf5

Les deux Cavaliers noirs n'ont pas bien
 fière allure...

22...♠e7

22...c6 23.♠h3 g6 24.♠g4 ♠e7 25.♠e3

23.♠d3 ♠xf1+ 24.♠xf1

Une pièce noire active est éliminée.

24...c6

24...♠h5 25.h3 a5 (25...♠h6 26.♠xh6
 gxf6, mène à une finale perdante :
 27.♠b5! c6 28.♠d6 ♠xe6 29.♠e1 ♠f4
 30.♠xe7 ♠xd3 31.♠xb7 ♠f4 32.♠f5 ♠h8
 33.♠h2 ♠e2 34.♠f7 h5 35.♠f6 ♠c8 36.
 b4 ♠c3 37.♠e7 ♠e8 38.♠e6 ♠g7 39.♠f5+
 ♠f7 40.♠xc6 ♠e2+ 41.♠g3 ♠xa2 42.b5
 ♠c3 43.♠d6+ ♠g6 44.♠e4+ ♠f5 45.
 ♠xc3 ♠e3+ 46.♠h4 ♠xc3 47.♠a6 ♠c4
 48.♠xa7 ♠xd4+ 49.♠g3 h4+ 50.♠f2 ♠d3
 51.b6 ♠b3 52.b7 ♠e5 53.c6 ♠d6 54.♠a8
 ♠b2+ 55.♠e3+-) 26.♠h2 ♠c8 27.♠b5
 b6 28.♠d6!! cxd6 29.cxd6 ♠dc6 30.♠f4
 h6 31.♠f7+ ♠xf7 32.♠xf7+-

25.♠h3!!

Provoque un affaiblissement supplémen-
 taire.

25...g6

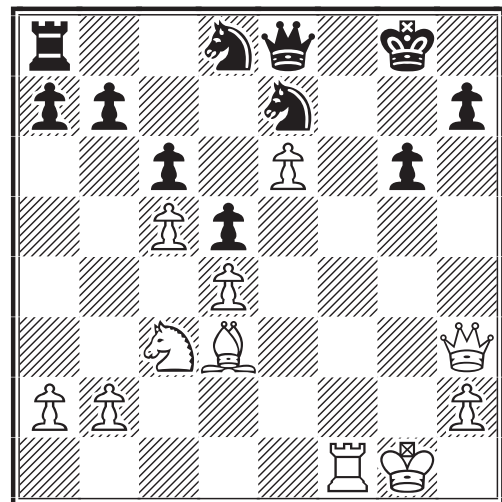

Branchez votre logiciel préféré, que jouet-
 il ?

26.♠e2!

Visé g6 via f4, trop compliqué pour une
 machine !

26...♠f5

26...♠c8 27.♠f4 ♠e7 28.♠h1 ♠g5 29.
 ♠xg6 hxg6 30.♠g1+-; 26...b6 27.♠f4
 ♠h8 28.♠h4 ♠g7 29.♠f3+-

27.♠xf5 gxf5 28.♠g3+ ♠g6 29.♠f4!

29.♠xg6+ est plus compliqué : 29...hxg6

30.♠f4 ♖xe6 (30...g5 31.e7) 31.♠xe6
♙f7 32.♠g5+ ♙f6 33.h4

29...♙xg3+ 30.hxg3 b5

30...♙f8 31.g4 b6 (31...fxg4 32.♠xd5+
♙g7 33.♠c7 ♖c8 34.e7+-) 32.b4 a5 33.
gxf5 axb4 34.cxb6 ♖b8 35.f6 ♙e8 36.
♙f3+-

31.♖e1

Les Noirs sont en zugzwang.

31...♠b7 32.♠h5 ♠a5 33.e7 ♙f7
34. ♠g7! ♙xg7 35.e8♙ ♖xe8
36.♖xe8 ♙f6 37.b3 1-0

Je vais très certainement terminer ce tournoi avec la moyenne, soit un point en dessous de la norme ; pas trop mal pour un début à ce niveau, ne nous décourageons pas.

Actuellement, je joue la finale du Grand Prix du 50^e Anniversaire du Courrier des Echecs, tout chanceux de m'être qualifié. Cette finale est d'un niveau digne d'un championnat de France ! Le comité de sélection de l'A.J.E.C. m'a en outre fait l'honneur de me placer au premier échiquier de l'équipe de France qui va jouer la 4^e Coupe Latine Europe-Amérique (CLEA IV) par Email. Mon objectif est de réaliser 5 points sur 10 parties afin de décrocher une norme de MI.

J'aimerais à l'avenir continuer à jouer pour l'équipe de France mais aussi participer à des tournois sur invitation si l'occasion m'en est offerte. Mon objectif est de parvenir à décrocher le titre de MI. Ce sera je l'espère le sujet d'un prochain article.

L.T.

COUPE LATINE V (1995-1999)

JEAN-OLIVIER LECONTE

SEPTIEME ECHIQUIER

MONSIEUR Patrice Verdier était le capitaine de l'équipe de France pour cette cinquième Coupe Latine. Il est membre de l'A.J.E.C. depuis 1977 et c'est également un redoutable adversaire à la pendule avec environ 2200 Elo F.I.D.E.

☒ COPPA LATINA V – éch. 7		1	2	3	4	5	6	7	8	Pts
1. Poscente, Davide	ITA-B	■	½ 1	1 ½	1 ½	1 1	½ 1	1 1	1 1	12
2. Calzolari, Giampietro	ITA-A	½ 0	■	1 ½	½ 1	1 ½	½ 1	½ ½	1 1	9 ½
3. Verdier, Patrice	FRA	0 ½	0 ½	■	0 ½	1 ½	1 ½	1 ½	1 1	8
4. Von Ballmoos, Rudolf	SWZ	0 ½	½ 0	1 ½	■	½ ½	½ 1	½ ½	½ ½	7
5. Garcia-Gutierrez, Jose	ESP	0 0	0 ½	0 ½	½ ½	■	½ ½	1 1	1 ½	6 ½
6. Huybrecht, Frans	BEL	½ 0	½ 0	0 ½	½ 0	½ ½	■	½ ½	1 1	6
7. Curado, Antonio M	POR	0 0	½ ½	0 ½	½ ½	0 0	½ ½	■	1 1	5 ½
8. Follert, Iuliu	ROM	0 0	0 0	0 0	½ ½	0 ½	0 0	0 0	■	1 ½

V^e COUPE LATINE, 1995 DEFENSE SICILIENNE - B33

Antonio M. CURADO PORTUGAL

Patrice VERDIER FRANCE

1.e4 c5 2.♠f3 ♠c6 3.d4 cxd4 4.♠xd4
♠f6 5.♠c3 e5 6.♠db5 d6 7.♠g5 a6
8.♠a3 b5 9.♠d5 ♙a5+

9...♠e7 est plus fréquent.

10.♠d2 ♙d8 11.♠xf6+

11.♠g5 ♙a5+ 12.♠d2 ♙d8 13.♠g5 ½-½.

11...♙xf6

11...gxf6?! 12.c4 f5 13.cxb5 ♠d4 14.♠c3
♠g7 15.♠xd4 exd4 16.♠d3 0-0 17.0-0

axb5 18.♠xb5 fxe4 19.♠xe4 d5
20.♠d3±, Anand-Ochoa de Echagüen,
♞♞ Thessalonique (ol.) 1984.

12.♠d3 d5

12...♙g6 13.0-0 (13.♙f3 ♠e7 14.c3 0-0
15.♠c2 ♖b8±) 13...♠e7 14.c3 (14.c4!
♠g4 15.f3 ♠h3 16.♖f2 ♠h4 17.♖e2 ♠d4
18.cxb5 ♠xe2+ 19.♙xe2 0-0 20.bxa6
♠c8 21.b4 d5 22.b5±, Rahman-Tonsigh,
♞♞ Dubaï (ol.) 1986) 14...d5 15.♙e2
♠g4 16.f3 dxe4 17.♠xe4 ♠f5 18.♠c2
0-0 19.a4 ♠xe4 20.fxe4 ♖ad8 21.♠e1
b4 22.♠f2 b3 23.♠e1 ♠a5 24.♠d3 ♙e6
25.♠b4 ♠c4 26.♠d5 ♖xd5 27.exd5

♖xd5 28.♞fd1 ♖c6 29.♞d3 f5 30.♞ad1
 ♖e4 31.♞e1 ♖xe2 32.♞xe2 ♞d8 33.
 ♞xd8+ ♞xd8 34.♞e1 ♞e7 35.♞d1 ♞d6
 36.♞f1 ♞f7 37.♞e2 ♞e6 38.♞e3 f4 39.
 ♞c1 g5 40.g4 ♞c5 41.♞d8 e4 42.♞e8+
 ♞d5 43.♞d8+ ♞d6 44.♞d7 f3+ 45.♞e1
 e3 46.c4+ ♞e6 47.♞xe3 ♞b4+ 0-1, ♞♞
 Wahls–Kasparov, Hambourg (simul.) 1987.

13.exd5 ♞b4 14.♞e4

14.♞xb4? ♞xb4+ 15.c3 ♞xa3 16.bxa3
 e4+; 14.0-0 ♞xd3 15.cxd3 ♞d6 16.♖b3
 0-0 17.♞c2 ♞d7 18.♞b4 a5 19.♞xd6
 ♖xd6 20.d4 e4 21.f3 ♞ae8, De Firmian–
 San Segundo, ♞♞ New York 1990.

14...♞h4

14...♞b7 15.c4 ♖h4 16.♖f3 bxc4 17.0-0
 ♖f6 18.♞xc4±, Diaz–Ocampo, ♞♞ Mexico
 1991.

15.♖f3 ♞c5

15...♞g4 16.♖b3 ♞h5 17.♞f3 ♞xf3 18.
 ♖xf3 ♖d4 19.d6 e4 20.d7+ ♖xd7 21.
 ♖xf7+ ♖c6 22.♖b3 ♖d5 23.♞xb4 ♖xb3
 24.axb3 ♞xb4+ 25.c3 ♞c5 26.b4 ♞b6
 27.♞c2 ♞hf8 28.♞f1 ♞d5 29.0-0-0+ ♖e5
 30.♞d4 ♞xd4 31.♞xd4 ♞ad8 32.♞xd8
 ♞xd8 33.♞e1 ♞f4 34.♞d1 ♞f8 35.♞d2
 ♞f6 36.♞e2 ♞g6 37.g3+ ♞g4 38.♞d4
 ♞f5 39.♞e3 ♞e6 40.h3 ♞h6 41.h4 ♞e6
 42.b3 1-0, Wolff–Manninen, ♞♞ Maringa
 1991.

16.g3

Il me semble que 16.0-0 est meilleur.
 Après le coup du texte, les Blancs ont des
 problèmes avec la sécurité de leur Roi.
 16...f5?! 17.♞xf5 0-0 18.♖e4! ♖xe4
 19.♞xe4 ♞b7 20.c4! bxc4 21.♞xc4
 ♞xd5? 22.♞a5+-, Kaiumov–Meczynski,
 ♞♞ Gdynia 1991.

16...♖h3 17.♖b3 a5 18.♞xb5 0-0 19.♖c4 ♞f5 20.♞xb4 ♞xe4 21.♖xe4

axb4 22.c4 f5 23.♖e2 f4 24.♞c7
 fxg3 25.fxg3 ♞f2 26.♖e4 ♞xb2 27.
 ♞b1 ♖h6 0-1

J.-O. LECONTE

V^e COUPE LATINE, 1995 DEFENSE NIMZOVITCH - E42

Patrice VERDIER FRANCE

Rudolf VON BALLMOOS SUISSE

1.d4 ♞f6 2.c4 e6 3.♞c3 ♞b4 4.e3 c5
 5.♞ge2 cxd4 6.exd4 d5 7.c5 ♞e4
 8.♞d2 ♞xd2 9.♖xd2 a5 10.a3
 ♞xc3 11.♞xc3 a4 12.♞d3 b6

La suite la plus fréquente.

Une autre alternative est 12...♞d7 13.0-0
 ♞c6 [13...0-0 14.f4 g6 15.♞h1 ♞c6
 16.♞c2 ♞e7 17.♞ae1 b6 18.♞f3 ♞e8
 19.♞fe3 ♞c6 20.cxb6 ♖xb6 21.g4 ♖c7
 22.f5 exf5 23.gxf5 ♖d6 24.♞h3 ♞xf5
 25.♞xf5 gxf5 26.♞g1+ ♞h8 27.♞h6 ♞e6
 28.♞xe6 ♖xe6 29.♖g5 ♖g6 30. ♖h4
 ♖e6 ½-½, ♞♞ Kortschnoj–Karpov,
 Baguio (29^e du match) 1978] 14.♞c2
 ♞e7. Dans cette position en général, les
 Blancs transfèrent une Tour sur l'aile Roi
 via e3 et se lancent à l'attaque par f4, g4,
 etc. (comme dans la 3^e partie du match de
 Baguio) 15.♞ae1 b6 :

A. 16.♖d1 bxc5 17.dxc5 ♖a5 18.♖d4
 0-0 19.♞e3 :

A1. 19...♞fc8 20.♞h3 (20.♞xh7+ ♞xh7
 21.♖h4+ ♞g8 22.♖xe7 ♖d8!?) 20...♞g6
 21.♞xg6 hxg6 22.♖h4 f6 23.♖h7+ ♞f7
 24.♞h6 ♞g8 25.♞xg6 ♖xc5 26.♖h5
 ♞ac8!∞ Yudasin ;

A2. 19...f5? 20.♞xa4 ♞xa4 21.♞xe6 ♞g6
 22.b4 ♖a7 23.b5 ♖a5 24.b6 ♞e8 25.
 ♞xd5 ♞f7 26.♞xg6 ♞xg6 27.c6 ♞ae8
 28.b7 ♞f7 29.♞b6 ♞e6 30.h4 ♖xa3
 31.♞b1 ♞d8 32.♖xd8 ♞xd8 33.c7 ♞f8

UN FOU DE PLUS

On raconte qu'au temps glorieux du Café de la Régence (Paris), haut lieu de l'histoire des échecs du XVIII^e siècle, un homme y passait des heures en spectateur sans jamais lui-même participer au jeu. Interrogé cependant sur la validité d'un coup discuté, il révéla qu'il n'entendait rien à ce jeu :

– Mais alors, que faites-vous ici tous les jours ?

– Ah ! Mon bon monsieur, si vous connaissiez ma femme, vous ne poseriez pas ce genre de question !

Les souvenirs de Jacques Negro

34.b8♖ f4 35.♞e1 ♖d6 36.c8♗ 1-0, Shirov–Yudasin, ♠♠ Moscou (Oly) 1994.

B. 16.♗g5 0-0 (16...bxc5? 17.♖xg7 ♞g8 18.♖xh7 cxd4 19.♜xd5!+-) 17.cxb6 ♜g6. Il est amusant de voir que dans l'Informateur 63, Shirov estime la position comme égale après 17...♜g6. En fait, les Blancs gagnent de façon forcée (17...♞e8 18.♖h5! ♜g6 19.♖d1!; 17...h6 18.♖h4 ♞e8±) 18.♖xd8 ♞fxd8 19.b7 ♞a7 20.♜xa4!! ♜xa4 21.♜xa4 ♞xa4 (21...♞xb7 22.♞e2 ♜f4 23.♞d2+-) 22.♞c1, les Noirs n'ont pas de défense contre ♞c7 puis ♞fc1 et ♞c8. Les trois Pions de l'aile Dame font la décision. 22...♞c4 (22...♜e7 23.♞c7 ♞c4 24.♞c1!! ♞xc1+ 25.♞xc1 ♞b8 26.♞c7 ♞f8 27.a4 ♞e8 28.a5 ♞d8 29.♞xe7+! ♞xe7 30.a6+-) 23.b3! ♞xc1 24.♞xc1 ♜e7 25.a4 ♞b8 26.♞c7 1-0, Scherbakov–Ramesh, ♠♠ Linares 1996.

13.cxb6 ♖xb6 14.♜c2 ♜d7 15.0-0

15...♜c6! 16.♞ad1 (16.♜xa4 ♖xd4) 16...♜e7, Scherbakov.

16.♞fe1 ♞c8 17.♞ad1 ♞c4 18.♜d3 ♞c8 19.♞e3 ♜c6 20.♞g3 ♜e7 21.h4 ♖d8 22.h5 ♞ab8 23.♞e1 ♞h8 24.♖f4 ♖f8 25.♞e2 h6 26.♞f3 1/2-1/2

J.-O. LECONTE

V^e COUPE LATINE, 1995 GAMBIT BENKÖ - A57

Davide POSCENTE ITALIE B
Patrice VERDIER FRANCE

1.d4 ♜f6 2.c4 c5 3.d5 b5 4.♜g5 ♜e4 5.♜f4 ♖a5+ 6.♜d2 g5 7.♜e5 ♞g8 8.b4 ♖xb4 9.♜gf3 g4 10.♞b1 ♜c3 11.♞xb4 ♜xd1 12.♞xb5 gxf3 13.exf3 d6 14.♜a1 ♜xf2 15.♞xf2 ♜h6 16.♜e4 ♜a6 17.♞a5 f5 18.♜g3 ♜d2 19.♞a3 f4 20.♜f5 ♜c8 21.♜d3 ♞g5 22.g4 fxc3+ 23.♜xc3 ♜h3 24.♜xh7 ♜d7 25.♞b1 ♜f4 26.♞b7 a6 27.♞ab3 e5 28.♞c7 ♞b8 29.♞xb8+ ♜xb8 30.♜c3 ♜d7 31.♞a7 ♜f6 32.♜d3 ♜d7 33.♞xa6 ♞e7 34.♞a7 ♞d8 35.♜a5+ ♞e8 36.♞a8+ ♞f7 37.♜c7 e4 38.♜xe4 ♜h5 39.♜e2 1-0

V^e COUPE LATINE, 1995 DEFENSE SLAVE - D10

Patrice VERDIER FRANCE
Frans HUYBRECHT BELGIQUE

1.d4 d5 2.c4 c6 3.♜c3 e5 4.dxe5 d4 5.♜e4 ♖a5+ 6.♜d2 ♖xe5 7.♜g3 c5 8.♜f3 ♖c7 9.e3 dxe3 10.♜xe3 ♜c6 11.♜d3 ♜e7 12.♖e2 ♜g4 13.0-0 ♞d8 14.♜f5 ♜xf3 15.♖xf3 ♜d6 16.♞ad1 ♜ge7 17.♜e4 0-0 18.♜f5 ♜xh2+ 19.♞h1 ♜xf5 20.♖xf5 g6 21.♖xc5 ♜d6 22.♖g5 ♞fe8 23.♜f3 a5 24.♜e2 f5 25.b3 1/2-1/2

JEU INTERNATIONAL

OLYMPIADES XIII, Prél. 4, éch. 2, 1998 DEFENSE FRANÇAISE - C18

Daniel RUZO URUGUAY

Brice BOISSEL FRANCE

Avec 2410 Elo ICCF, Daniel Ruzo est le second joueur de l'Uruguay. Ce petit pays compte vingt-quatre classés ICCF et son leader est le MI Antonio Macchia, 2490 Elo. Notre partie fut typiquement "latine" : ça chauffe dès le départ...

1.e4 e6 2.d4 d5 3.♜c3 ♜b4

Je reste fidèle à la Winawer, ouverture bien adaptée aux adversaires classés moins de 2500 Elo. Elle est en effet très virulente et ne laisse aucune chance à qui pratique un jeu quelque peu imprécis.

4.e5 c5 5.a3 ♜xc3+ 6.bxc3 ♜e7 7.♖g4 ♖c7 8.♖xg7 ♞g8 9.♖xh7 cxd4 10.♜e2 ♜bc6 11.f4 ♜d7

12.♖d3 dxc3 13.♖xc3 ♜f5 14.♞b1 0-0-0 15.♞g1 d4 16.♖d3 f6!

Dans la Défense Française, il ne faut pas hésiter à attaquer la pointe adverse e5, c'est le plus souvent une nécessité pour trouver du jeu.

17.g4 ♜h4 18.exf6 e5

La partie s'est engagée dans une voie favorable aux Noirs, s'ils aiment le combat tactique. La position est complexe et les Blancs, avec leur Roi exposé, ne peuvent guère jouer les fanfarons. A ce niveau, il a déjà été essayé : 19.f7, 19.♜h3, 19.h3 et 19.f5?! que choisit l'Uruguayen.

19.f5 e4! 20.♖xe4 ♞ge8 21.♖f4

Comme dans la partie Voller–Taus, ♠♠ Moravka 1994 qui se termina ainsi : 21...♜e5 22.f7 ♖xc2 23.♞g3 ♜g2+ 24.♜xg2 ♜d3+ 25.♞f1 ♖d1#.

21.♖d3 mène à la catastrophe : 21...♗e5
22.♜b3 d3-+.

21...♗e5 22.♞g3 ♜xc2 23.♞b2 ♜c5!

23...♗d3+? 24.♞xd3 ♜xd3 25.f7 est favorable aux Blancs.

24.♞bb3?

24.♞f2! ♗c6 25.♗g1 d3+ 26.♗e3 n'est pas clair...

24...♗a4 25.f7 ♗xf7 26.♞b4 ♗c6 27.♞bb3 ♞e4 0-1

Suivrait 28.♜d2 ♗e5 29.♜h6 d3.

B. BOISSEL

**OLYMPIADES XIII,
Prél. 4, éch. 3, 1998
DEFENSE SICILIENNE - B93**

Pascal HERB FRANCE

Dietmar PILLHOCK PAYS-BAS

1.e4 c5 2.♗f3 d6 3.d4 cxd4 4.♗xd4 ♗f6
5.♗c3 a6 6.♗d3 g6 7.f4 ♗g7 8.♗f3 0-0
9.0-0 ♗bd7 10.♜e1 ♗c5 11.♞h1 b5 12.
a3 ♗b7 13.♗d2 ♞c8 14.♗g5 d5 15.e5 d4
16.♗e2 ♗g4 17.♜h4 ♗h6 18.♗g3 f6
19.♗5e4 ♗xd3 20.cxd3 f5 21.♗g5 ♞c2
22.♞f2 ♜d5 23.♗f3 ♜d7 24.♗e1 ♞xb2
25.♞e2 ♞c8 26.♗b4 ♞xe2 27.♗xe2 e6
28.♜e7 ♜xe7 29.♗xe7 ♞f7 30.♗d6 ♞e8
31.♗xd4 ♗d5 32.a4 bxa4 33.♞xa4 ♞c1
34.♗b4 ♗f8 35.♗d2 ♞d1 36.♗c3 ♗g4
37.♞g1 ♗c5 38.♞a1 ♞xa1 39.♗xa1 a5
40.h3 ♗f6 41.♗ec2 a4 42.♗b2 g5 43.g3
gxf4 44.gxf4 ♗g8 45.♞h2 ♞d7 46.♞g3
♗e7 47.♗a3 ♗g6 48.♗ac2 ♗e7 49.♗c1
♗h4+ 50.♞h2 ♗f2 51.♗b5 ♞c6 52.♗bd4+
♞b7 53.♗e2 ♞b6 54.♗e3 ♗c6 55.♗c4+
♞c5 56.♗a3+ ♞b5 57.♗b2 h5 58.♗d1
♗c5 59.♗dc3+ ♞b6 60.♗c1 a3 61.d4
♗b4 62.♞g3 ♞a5 63.♞f2 ♗xc3 64.♗xc3
♞b4 0-1

Implacable jeu noir dans la finale de pièces légères ! (D. Rozier)

**OLYMPIADES XIII,
Prél. 4, éch. 3, 1998
GAMBIT DU ROI - C30**

Jannie KNIPE AFRIQUE DU SUD

Pascal HERB FRANCE

1.e4 e5 2.f4 ♗c6 3.♗f3 exf4 4.♗c3 g5 5.b4
g4 6.♗g5 h6 7.♗xf7 ♞xf7 8.d4 d5 9.♗xf4
dxe4 10.d5 ♜f6 11.dxc6 ♜xf4 12.♗c4+
♞g7 13.♞f1 ♜e3+ 14.♗e2 ♗f6 15.♞xf6
♗xb4+ 16.c3 ♞xf6 17.♜d5 ♞h7 18.cxb7

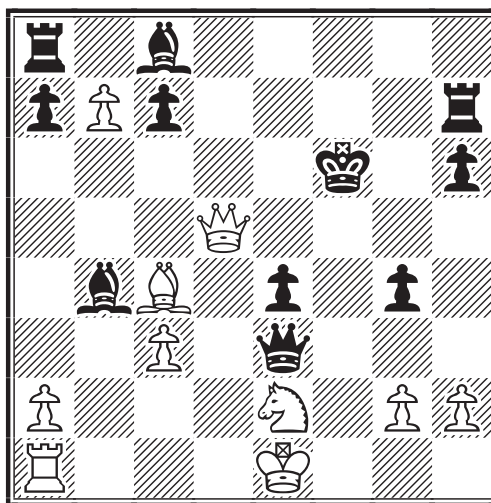

1-0... Dur, dur ! (D. Rozier)

**OLYMPIADES XIII,
Prél. 4, éch. 3, 1998
DEFENSE PIRC - B08**

Pascal HERB FRANCE

Simon R. GILLAM ECOSSE

1.e4 d6 2.d4 ♗f6 3.♗c3 g6 4.♗f3 ♗g7
5.♗e2 0-0 6.0-0 c6 7.♗e3 ♜c7
8.a4 ♗bd7 9.♗d2 b6 10.f4 a6 11.e5 ♗e8
12.♗de4 d5 13.♗f2 e6 14.♜d2 c5
15.♗f3 ♗b7 16.♗d3 cxd4 17.♗xd4 ♗d6
18. ♞ae1 ♗f5 19.♗f2 ♞ac8 20.♞e2 ♗c5
21.a5 ♗d7 22.♗a4 bxa5 23.♗ac5 ♗xc5
24.♗xc5 ♗c6 25.g4 ♗e7 26.♞a1 ♗b5
27.♞ee1 ♗c6 28.♗g2 ♞h8 29.♞a3 ♞fe8

VEND COLLECTION COMPLETE

CORRESPONDENCE CHESS YEARBOOK

NUMEROS 1 A 15

Faire offre à :

JEAN-CHRISTOPHE CARPENTIER

1, place du Palefrenier, 77500 Chelles

☎ 01.64.72.01.22

30.♖h3 ♖e7 31.♗h1 ♘b4 32.c3 ♖xc5
 33.♙xc5 ♗xc5 34.cxb4 ♗xb4 35.♖c3
 ♙f8 36.♗c1 ♗g8 37.h3 ♖d8 38.f5 d4
 39.♖c7 d3 40.♗e3 ♗xe1+ 41.♗xe1 d2
 42.♗d1 ♙e2 43.♖c8 ♖d4 44.♗xe2 d1♗+
 45.♗xd1 ♖xd1+ 46.♗h2 gxf5 47.gxf5
 ♖e1 48.fxe6 fxe6 49.♖a8 ♖xe5 50.♖xa6
 ♗f7 51.♙f1 ♗f6 52.♗g2 ♙b4 53.♙c4 h6
 54.b3 ♖e1 55.♗f2 ♖e5 56.♗f3 h5 57.
 ♖a8 ♖f5+ 58.♗e4 ♖e5+ ½-½

**MARE NOSTRUM, 1998
 DEBUT DU PION-DAME - A47**

Philippe TOMBETTE FRANCE
 Yoav DOTHAN ISRAËL

**1. ♗f3 c5 2.e3 ♗f6 3.d4 e6 4. ♙d3 b6
 5.0-0 ♙b7 6. ♗bd2 ♗c6**

RR 6...cxd4 7.exd4 ♙e7 8.♖e1 0-0 9.c3
 d6 10.♗e2 ♖e8 11.♗f1!?, Hoi-Gulko, ♘
 Thessaloniki (ol) 1988 (Inf. 46/79).

7.c3 ♙e7 8.e4 cxd4 9.cxd4

RR 9.♗xd4 0-0 10.♗e2 ♗e5 11.♙c2 ♗c8
 12.f4 ♙a6 13.♗d1 ♗c6 14.♖f3 g6∞ ECO.

**9... ♗b4 10. ♙b1 ♙a6 11. ♖e1 ♗d3
 12. ♙xd3! ♙xd3 13.d5! ♗c8□**

13...♙c5? 14.b4! ♙xb4 15.♗b3 ♙xd2
 16.♗xd2 ♙a6 17.♙a3+-;

13...♗c7? 14.d6+-;

13...exd5?! 14.exd5 ♗xd5 (14...0-0
 15.d6 ♙xd6 16.♗b3+-) 15.♗f1 (15.♗e5
 ♙g6 16.♗dc4±) 15...♗b4 16.♙g5 f6
 17.♗b3! a5 18.♗e5! ♙g6 19.♗xg6 hxg6
 20.♙f4 ♗f8 21.♖ad1 a4 22.♗g3 ♗f7
 23.♙c7 ♗c8 24.♖xe7+! ♗xe7 25.♗xg6!
 1-0, Landgraf-Loginov, ♘ 1989.

14.d6! ♙d8 15. ♗d4

Nous avons suivi jusqu'à présent les commentaires du vainqueur de la partie Persits-Morozov, ♘ Memorial Smagin 1985, qui se poursuit par 15...♙a6 (1-0, 37 coups).

**15...0-0 16. ♖e3 ♙a6 17.b4 ♗e8 18.
 ♖h3 ♙b7 19. ♙b2 ♙g5**

ILS ONT DIT !...

– Un footballeur joue avec ses pieds, parfois avec sa tête. Un joueur d'échecs ne joue qu'avec sa tête. Et quand il ne joue plus, il meurt.

Yacov Murrey GMI

19...♗xd6 20.♗h5 h6? (20...f6 avec cependant une forte attaque pour les Blancs) 21.♗b5! Δ 22.♙xg7.

20.e5 f6 21. ♗2f3 ♗c4?

Un coup étonnant de la part du MI israélien. Pourquoi renoncer à pressuriser le Pion e5 ?

22. ♗xg5 fxe5 23. ♗d3 ♗xd3 24. ♖xd3

Après cet échange forcé des Dames les Blancs sont très bien : avantage d'espace, Pion d6 bien ancré perturbant la mobilité des pièces adverses, structure de Pions intacte. Il ne reste plus qu'à s'approprier la colonne c.

**24... ♙d5 25. ♙c1 h6 26. ♖c3 ♗h7
 27.a4 a6 28. ♙e3 g6 29. ♖ac1 ♗g7
 30. ♖c7 ♖fd8 31.b5**

Empêchant les Noirs de jouer eux-mêmes ce coup à moyen terme pour tenter d'obstruer la colonne c avec leur Fou. Fixant par ailleurs le Pion b6 sur la trajectoire du Fou e3.

31... ♗e8 32. ♖7c3 ♗g8 33.f3 ♗f7

33...axb5!?

**34. ♗c6 dxc6 35.bxc6 ♗xd6 36.c7
 ♖d7 37.exd6 ♖c8 38.a5 b5**

38...bxa5 39.♖b1 ♖xd6 40.♖b8+-;
 38...♖xd6 39.axb6 est également sans espoir pour les Blancs.

**39. ♖c6! ♙xc6 40. ♖xc6 ♗e8 41. ♖xa6
 ♖f7 42. ♖b6 ♗d7 43.a6**

Les Tours noires ne pourront plus quitter la 8^e rangée car elles doivent maintenant contrôler en permanence la case b8 : c'est la paralysie totale.

43... ♖ff8 44. ♗f2 e5 45. ♗e2 1-0

45.♗e2 Δ 46.♗d3 etc.

P. TOMBETTE

**MEMORIAL HARRY AHMAN,
 Groupe B, 1999
 GAMBIT BENKÖ - A57**

Alain ROGEMONT FRANCE
 Per LUNDGREN SUEDE

**1.d4 ♗f6 2.c4 c5 3.d5 b5 4.cxb5 a6
 5.b6 e6 6. ♗c3 ♗xd5 7. ♗xd5 exd5
 8. ♗xd5 ♗c6 9. ♗f3 ♖b8 10. ♗e5
 ♗f6 11. ♗xc6**

11. ♗c4!?

**11...dxc6 12. ♗e4+ ♙e7 13.g3 0-0
 14. ♙g2 ♖xb6 15.0-0 ♙e6 16. ♙f4
 ♙d5 17. ♗e3 ♖b7! 18.b3 ♙xg2 19.**

♖xg2 ♜d8 20.♞fd1 ♞d5

Les Noirs ont pris le contrôle de la colonne b grâce au coup 17...♞b7 mais maintenant ils doivent faire face au problème des Pions pendants.

21.h4 ♞bd7 22.♞xd5 cxd5 23.♞d1 ♖c6 24.♞f3 ♜d8 25.♞c1 h6 26.♙e3 a5 27.♙d4

Les Blancs profitent du clouage du Pion c5 pour replacer leur Fou sur la grande diagonale.

27...♙f8 28.♞g4 c4 29.e3 a4 30.♞c3 ♞b8

Les Noirs ont du contre-jeu sur l'aile Dame et maintiennent une bonne pression sur les Pions blancs.

31.bxc4 dxc4+ 32.♞f3 ♖e6 33.a3 ♙e7 34.♖e2 ♞c8 35.♞d1 ♖e4+ 36.♞f3 ♖g6 37.♞d5 ♖a6 38.e4 ♖g6 39.h5 ♖g4?

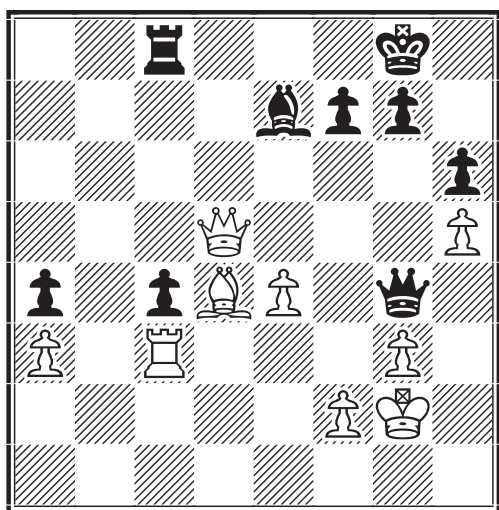

40.♞xf5!

Sans les Dames sur l'échiquier la finale est favorable aux Blancs pour deux raisons :

1) Le Roi blanc peut se centraliser rapidement.

2) Les Pions noirs a4 et c4 sont faibles.

40...♞xf5

Se voyant jouer une finale difficile, les Noirs proposent nulle. Bien entendu, j'ai refusé pour les raisons invoquées ci-dessus et aussi parce que mon adversaire avait tendance à m'énerver en accompagnant ses coups de commentaires loufoques et quelquefois ironiques pendant notre correspondance ! Bref, j'avais décidé de le battre. Lundgren me proposa nulle en affirmant qu'il m'était impossible de gagner cette position... De quoi motiver mon imagination !

41.exf5 ♙d8 42.♞f3 ♙a5 43.♞c2 ♞h7 44.♞e4 g6 45.fxg6+ fxg6 46.♙c3!

Proposant une finale de Tours gagnante pour les Blancs.

46...♙d8 47.♞d2 gxh5 48.♞d7+ ♞g8 49.♞g7+ ♞f8 50.♞g6!

50.♞h7?! ♞c6 51.♞d5 ♞g6 52.♞xc4 ♙b6 53.♙e1 ♞e6=

50...♙e7 51.♞xh6 ♞f7 52.♞h7+ ♞e8

52...♞e6 53.f4! ♙xa3 54.♙e5 (menaçant mat) 54...♙e7 55.f5+ ♞d7 56.f6+-

53.♞xh5 ♙xa3 54.♞a5 ♙c5 55.f4 a3 56.g4 ♞d7 57.g5 1-0

Cette défaite prive Lundgren du titre de MI.

VI^e CHAMPIONNAT D'EUROPE, Prél. 3, éch. 11, 1999 DEFENSE FRANÇAISE - C02

Gilles HERVET FRANCE

Dov ROZENBERG ISRAEL

1.e4 e6 2.d4 d5 3.e5 c5 4.c3 ♘c6 5.♘f3 ♙d7 6.♙e2 ♘ge7 7.♘a3 cxd4 8.cxd4 ♘f5 9.♘c2 ♖b6 10.0-0 a5 11.♞b1 ♙e7 12.g4 ♘h4 13.♘xh4 ♙xh4 14.g5 ♖d8 15.♖d2 h6 16.gxh6 ♞xh6 17.♖d3 ♞h8 18.♙e3 ♘a7 19.♖d2 ♙b5 20.♙xb5+ ♘xb5 21.a4 ♘a7 22.b4 ♘c6 23.♞fc1 axb4 24.♘xb4 ♘a5 25.♘c2 ♘c4 26.♖d3 ♞xa4 27.♞xb7 ♙xf2+ 28.♞h1 ♞xh2+ 29.♞xh2 ♖h4+ 30.♞g2 ♙xe3 31.♞f1 ♖g4+ 32.♞h2 ♙f4+ 33.♞xf4 ♖xf4+ 34.♞h3 ♖g4+ 35.♞h2 ♞a2 0-1

☞ De M. Bornarel à M. Mary, président de l'A.J.E.C. ☞

« A l'occasion du 500^e numéro du Courrier des Echecs, je voudrais y participer aussi à ma manière (*petit chèque postal de 500 F ci-joint*). Toutes mes amitiés en cette occasion très importante, car il doit y avoir très peu de mensuels d'échecs atteignant ce nombre mythique... Surtout lorsqu'il s'agit de l'œuvre de bénévoles pleins d'enthousiasme et d'ardeur. »

LE COIN DES ADHERENTS

JORGE MIGUEL ANTUNES

FIDÈLE parmi les fidèles, Jorge Miguel Antunes est chaque année le premier à renouveler son abonnement à l'A.J.E.C. Il a bien voulu nous adresser quelques lignes du Portugal.

Je suis très heureux et très fier de figurer aujourd'hui dans le Courrier des Echecs. Je peux dire que ma vie a réellement commencé avec mon premier abonnement à l'A.J.E.C. J'ai pu ainsi me faire de nombreux amis dans le monde entier. Actuellement je joue deux parties amicales, l'une avec un Argentin, l'autre avec un Français.

Si je dis que ma vie "a commencé" lorsque j'ai découvert le jeu par cor-



respondance, c'est parce que suite à un grave accident lorsque j'avais trente ans, je suis resté très longtemps sans pouvoir marcher ni même me tenir debout. C'est

tout à fait par hasard, en lisant un magazine français que j'ai découvert qu'on pouvait jouer aux échecs par correspondance avec l'A.J.E.C. Je me suis donc inscrit sans hésiter et je ne le regrette pas. Ça fait maintenant dix ans.

Je suis particulièrement heureux d'avoir trouvé dans notre Association cordialité, fair play et surtout amitié. Je remercie tous les responsables de l'A.J.E.C. pour leur gen-

tillesse et leur disponibilité. Pour tous ces trésors je resterai tant que je pourrai parmi vous.

ON N'ARRETE PAS LE PROGRES...

Signe des temps, les ajécistes aussi se mettent à acheter des ordinateurs... Ainsi, il m'arrive de plus en plus fréquemment de recevoir des textes destinés à paraître dans notre Courrier des Echecs, déjà saisis. Nul doute qu'il en sera ainsi de plus en plus. Voilà pourquoi il est peut-être utile d'apporter quelques précisions afin que tout le monde y trouve son compte et que personne ne travaille pour rien...

Format : Nous opérons sur PC. Les deux logiciels principaux utilisés sont ChessBase 7.0 et QuarkXPress 4.0. Vous nous aiderez en nous faisant part de vos parties au format ChessBase ou PGN. Pour ce qui est des articles composés sur des traitements de texte ils sont bienvenus au format MS Word (n'importe quelle version, .txt ou .rtf de préférence).

Mode de composition : Il importe avant tout de suivre les standards utilisés dans le Courrier des Echecs. Eviter les enrichissements typographiques sophistiqués (caractères gras, italiques, soulignés, etc. encore moins d'encadrés ou autres tabulations compliquées) composer le plus simplement possible. Ne pas écrire les noms propres tout en capitales.

Très important : il est souhaitable d'envoyer les documents **en une seule fois et de façon définitive**. Comme les coups dans nos tournois par correspondance en quelque sorte !... Ne pas tenter de les modifier par un procédé plus rapide. Tous ces matériaux peuvent m'être adressés :

- soit par la poste (sur disquette) 335, rue de Vaugirard 75015 Paris
- soit par courrier électronique pierre.ruizvidal@wanadoo.fr.

Les copies lisiblement manuscrites ou dactylographiées sont toujours acceptées.

P. R.-V.

ETUDE ET PERFECTIONNEMENT

JACQUES NEGRO – ARBITRE F.I.D.E.

Déjà à l'âge de six ans Paul Kérés, né en 1916 (Estonie), jouait aux échecs de manière remarquable. Décédé subitement le 5 juin 1975, il était le plus populaire des Grands Maîtres, une sorte de Poulidor des échecs !

CHAMPIONNAT D'EUROPE PAR EQUIPES, KAPFENBERG 1970 DEFENSE SICILIENNE - B36

Paul KERES
U.R.S.S.

Peter DELY
HONGRIE

1.e4 c5 2.♟f3 ♘c6 3.d4 cxd4 4.♟xd4 g6 5.c4

Dans cette variante due à Geza Maroczy (1870–1951), Grand Maître hongrois, les Blancs prennent une solide assise positionnelle au centre et posent aux Noirs le problème difficile d'obtenir du contre-jeu.

5...♟f6

Un autre plan intéressant est 5...♙g7 6.♙e3 ♘h6 afin de jouer rapidement f5 puis ♟f7 avec un jeu de pièces actif compensant plus ou moins l'affaiblissement de la structure de Pions.

6.♟c3 ♟xd4

Considéré par la théorie comme la meilleure chance d'égalisation pour les Noirs. On jouait auparavant 6...♙g7 7.♙e3 ♟g4 8.♙xg4 ♟xd4 9.♙d1 e5 ou même 9...♟c6 mais, dans les deux cas, les Noirs doivent s'attendre à une défense délicate. 6...♟xd4 a pour but d'attirer la Dame blanche au centre afin de gagner du temps par son attaque (♙g7 puis ♟h5) et d'organiser plus facilement une pression sur la case c4 par ♙e6 et ♖c8.

7.♙xd4 d6 8.♙e2

8.c5 pour libérer le Fou f1 ne donne guère plus que l'égalité après 8...♙g7 9.♙b5+ ♙d7 10.cxd6 0–0! La meilleure suite est sans doute 8.♙e3 ♙g7 9.f3 0–0 10.♙d2 ♙e6 11.♖c1 et les pièces blanches occupent une position idéale, si 11...♙a5 12.♟d5!, la finale est très difficile pour les Noirs.

8...♙g7 9.♙d2

Une idée de Vassily Smyslov, GM (Russie), né en 1921 à Moscou et champion du monde en 1957, divergeant de 9.♙e3. Les Blancs empêchent 9...♙a5 et

se disposent à agir sur la troisième rangée.

9...0–0 10.♙e3 ♟d7

Meilleur : 10...♙e6. La position passive des Noirs incite les Blancs à tenter un abordage. Près de quarante ans de pratique n'ont pas suffi pour faire de Kérés un joueur routinier !

11.h4

A l'assaut du roque !

11...f5

Les Noirs doivent eux-mêmes lancer leurs propres grappins.

12.exf5 gxf5 13.♟d5 e5

Et non 13...♙xb2? 14.♟xe7+ et les Blancs ont une attaque irrésistible.

14.♙a3

Dégagement avec gain de temps : attaque du Pion d6 et défense du Pion b2.

14...♟c5

Après 14...♟f6 15.♙g5 ♙e6 16.0–0–0! les Noirs ont également une position pénible.

15.♙g5 ♙d7
16.0–0–0!

Et non 16.♟b6? avec la double attaque de la Dame d7 et de la Tour a8 car le Cavalier occupe un bon poste au centre et vaut évidemment plus cher ici que la Tour a8.

16...♟e4 17.
♙e3

Forcé car le Cavalier attaquait le Pion f2 avec fourchette sur les Tours blanches.

Jacques Negro et sa dernière conquête: la ravissante Coucky, 7 mois le 18/9/2000.



17...h6

Les Noirs croient avoir trouvé la solution, si 18. ♖xh6 ♖xh6 19. ♔xh6 ♜xf2 gagne la qualité mais...

18.g4!?

Comme le note Kérés dans ses commentaires, 18. ♜e7+ suivi de 19.g4 était encore plus fort.

18...hxcg5 19.hxcg5

L'ouverture de la colonne h donne du jeu aux Blancs.

19...♖d8 20.♖h5 ♜c5 21.♖dh1 fxcg4

QUESTION TACTIQUE

Si les Noirs jouent 21...f4 22. ♔h3 ♖a5 23.g6 ♖xa2? comment les Blancs doivent-ils poursuivre ? (3 points)

22.b4

Les Blancs donnent le coup de grâce en menaçant de placer leur Fou Roi sur la diagonale a2-g8.

22...♜a4?

La gourmandise est un vilain défaut. Il fallait rendre la pièce de plus par 22...♜f5 et 23...♖c8.

23.c5!

23.g6 tout de suite n'était pas si précis à cause de 23...♖f4! Maintenant la menace ♜c4 force les Noirs à jouer ♜e6 ce qui rendra ♖f4 impossible.

23...♜e6 24.g6!

Ferme la porte (f7) au Roi noir.

SOLUTIONS DU N° 499

Question n° 1 : Si 20.e5 ♜d5 21. ♜xd5 ♖xd5 22.♖xc8 ♖xc8 23.♖c1= (3 points).

Question n° 2 : Si 22.♜xf6 ♖e3 23. ♖xe3 ♜xe3 24.♜xe7 ♜xc1 avec une fin de partie gagnée (3 points).

Question n° 3 : 24...♖d5 menace 25...♜f2+ et si 25.♖g1 ♜c3! 26.♖d2 ♜xd4+ 27.♖xd4 ♖xd4+ 28.♖xd4 ♜e2+-+ (3 points).

ÇA BOUILLONNE !...

1. ♖f7 ♖h4 [1...♖h6 2. ♖g6# ; 1...fxg5 2. ♖h3#] 2. ♜f3#

Essais : 1.h4? ♖xh4! ; 1.h3? ♖h6!

24...♜xd5

Seul l'abandon sauvait le Roi noir du mat.

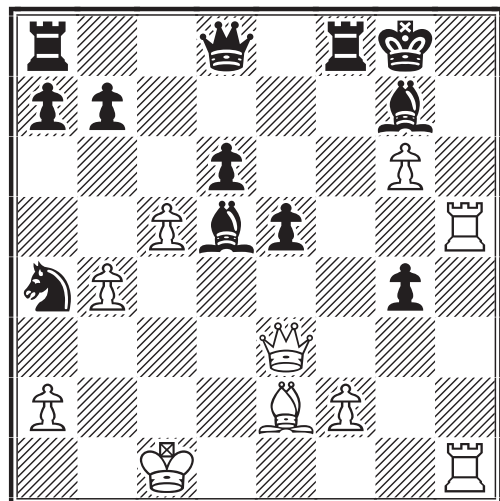

25.♖h8+ ♜xh8 26.♖h6 1-0

26...♖d7 (26...♜g7 27.♖h7#) 27.♖xh8#.

LES NANA'S

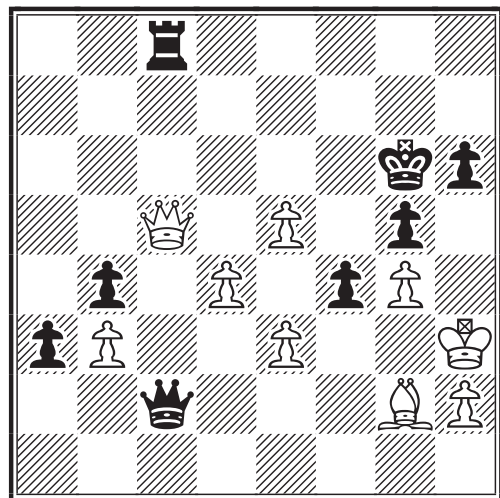

TRAIT AUX BLANCS

Bien que jusqu'ici les femmes n'aient pas joué dans le développement des échecs un rôle comparable à celui des hommes, elles y tiennent une place dont l'importance va en augmentant depuis l'arrivée au "Top-Mat" des sœurs Polgar !

Josiane Legendre, championne de Paris 1976, membre de l'équipe de France (Oly de Malte 1980), modèle de volonté, de modestie... et de gentillesse, joue ici le premier prix féminin contre l'Italien Aldo Costa. Le Jeune Costa vient de jouer ♖f8-c8 avec l'idée de jouer sur 1. ♖xc2+ ♖xc2 2. ♜e4+ ♖f7 3. ♜xc2 a2! mais ce que femme veut, Dieu veut (le 1/2 point) !

NOS TOURNOIS

CHAMPIONNAT DE FRANCE 1999

RESULTATS

58	Troffiguer-Tinture	0 - 1
59	Barré-Bertola	1 - 0
60	Barré-Troffiguer	½ - ½
61	Bertola-Ruch	0 - 1
62	Ruch-Hervet	½ - ½
63	Ruch-Bertoli	½ - ½
64	Bertola-Jean	0 - 1

CLASSEMENT PROVISoire

1	J.-C. Horchmann	9
2	G. Hervet	8
3	E. Ruch	7
4	L. Tinture	6
5	R. Roelens	5 ½
	J. De Lagontrie	5 ½
7	C. Jean	5
8	O. Troffiguer	4 ½
9	J.-M. Barré (1)	4
10	R. Bertoli (1)	3 ½
	T. Bertola	3 ½
12	G. De Saint-Germain (2)	2 ½

CHAMPIONNAT DE FRANCE 2000

RESULTATS

21	Ruch-Tinture	1 - 0
22	Ruch-Cavril	1 - 0
23	Cadillon-Cavril	½ - ½
24	Jean-Barré	½ - ½
25	Jean-Tinture	½ - ½
26	Gorge-Guidici	½ - ½
27	Guidici-Seydoux	½ - ½
28	Seydoux-Gorge	1 - 0
29	Coulombier-Tinture	0 - 1
30	Cavril-Tinture	½ - ½
31	Gorge-Dieu	0 - 1
32	Tinture-Barré	½ - ½
33	Tinture-Seydoux	1 - 0
34	Berriot-Guidici	½ - ½

CLASSEMENT PROVISoire

1	L. Tinture (4)	4 ½
2	S. Cavril (5)	4
3	H. Seydoux (3)	4
4	B. Dieu (8)	3 ½
	J.-M. Barré (6)	3 ½
6	E. Ruch (9)	3
	G. Guidici (6)	3
	C. Jean (5)	3

9	L. Cadillon (7)	2 ½
10	B. Berriot (10)	1 ½
11	E. Gorge (7)	1
12	S. Coulombier (8)	½
13	J. Martenot (10)	0

() Nombre de parties en cours.

COUPE DE FRANCE

RESULTATS

Deuxième tour - 99/2T

5.	J. Hervé-P. Brisson	*1 - 1
16.	C. Laurent-F. Goguillon	2 - 0

Troisième tour

99/3T

5. A. Garcia-Pelayo-M. Aymard annulé

00/3T

10.	G. Gamant-R. Cappelier	2 - 0
-----	------------------------	-------

Quatrième tour

99/4T

1.	J.-A. Bedel-L. Chatelain	½-1½
----	--------------------------	------

00/4T

1.	L. Burnier-R. Boutonnet	½-1½
3.	P. Le Bled-J.-M. Follic	½-1½

Quart de finale - 99/Q

1.	F. Lacoste-F. Sage	0 - 2
----	--------------------	-------

* deux nulles

NOUVEAUX TOURNOIS

Premier tour - 00/1T

24.	G. Portes-J.-P. Beillœil
25.	P. Boissier-B. Mallet
26.	L. Mietton-R. Cappelier
27.	J.-C. Lallemant-B. Martin

Deuxième tour - 00/2T

16.	J. Hervé-F. Latapie
-----	---------------------

Troisième tour - 00/3T

17.	B. Heim-S. Faure
18.	P. Pansier-M. Doudon
19.	J.-A. Bedel-J. Meslage

Quatrième tour - 00/4T

5.	G. Anton-O. Coclet
----	--------------------

Cinquième tour - 00/5T

3.	G. Cipriani-R. Boutonnet
----	--------------------------

TOURNOIS A TROIS JOUEURS

RESULTATS

1850/1	1. J. Coudert 4, 2. A. Mével 2, 3. C. Robeson 0.
--------	---

**AVEZ-VOUS PENSE A RENOUELER VOTRE ABONNEMENT AU
COURRIER DES ECHECS ?**

1851/3 1. D. Aubron 3½, 2. L. Corbin 2½,
3. J.M. Antunes 0.

1860/2 1. C. Renaud, P. Landry et
A. Garcia-Pelayo 2.

1864/2 1. L. Lamôle 3½, 2. B. Bouyt 2½,
3. T. Viaud 0.

Ces résultats clôturent plusieurs années de
Tournois à 3 qui se sont déroulés dans le
meilleur esprit. A défaut de lancer le n°
2000, j'ai atteint le crépuscule du siècle.
Amitiés à tous les participants passés et
présents.

B. JOUAULT

GRAND PRIX DU 50^e ANNIVERSAIRE DU COURRIER DES ECHECS

RESULTATS DES DEMI-FINALES

A – MARIO CORINTHIOS

☒	1	2	3	4	5	6	7	Pts
1 <i>Caron, P</i>	■	0	1	1	1	1	1	5
2 Guidici, G	1	■	0	½	1	1	1	4½
3 Van Damme, L	0	1	■	½	1	½	1	4
4 Bertuli, R	0	½	0	■	½	½	1	2½
5 Labbé, R	0	0	½	½	■	½	½	2
6 Roelens, R	0	0	½	½	½	■	0	1½
Valade, A	0	0	0	0	½	1	■	1½

E – JACQUES LEMAIRE

☒	1	2	3	4	5	6	7	Pts
1 <i>Tinture, L</i>	■	½	1	½	½	1	1	4½
2 Bouchez, D	½	■	½	1	½	½	1	4
Andrianaho, S	0	½	■	1	½	1	1	4
4 Follic, JM	½	½	½	■	½	0	1	3
Venturini, A	½	0	0	½	■	1	1	3
6 Curnillon, F	0	½	0	0	1	■	0	1½
7 Soulas, P	0	0	0	0	0	1	■	1

B – GEORGES BOUQUET

☒	1	2	3	4	5	6	7	Pts
1 <i>Hostachy, T</i>	■	½	½	1	1	1	1	5
2 Thimognier, D	½	■	1	½	½	1	1	4½
3 Mary, P	½	0	■	1	1	½	1	4
4 Perrusset, D	0	½	0	■	1	½	1	3
5 Schrader, E	0	½	0	0	■	1	½	2
Galliot, X	0	0	½	½	0	■	1	2
7 Dournes, R	0	0	0	0	½	0	■	½

F – PIERRE BOS

☒	1	2	3	4	5	6	7	Pts
1 <i>Vincent, B</i>	■	1	1	½	0	1	1	4½
2 <i>Nguyen-Legros, A</i>	0	■	0	½	1	1	1	3½
<i>Schlemaire, D</i>	0	0	■	½	1	1	1	3½
Becquerelle, P	½	½	½	■	½	½	1	3½
5 Le Clanche, J	1	0	0	½	■	½	1	3
6 Rivier, S	0	0	0	½	½	■	1	2
7 Roignot, P	0	0	0	0	0	0	■	0

C – JEAN-PIERRE LE CHARLES

☒	1	2	3	4	5	6	7	Pts
1 <i>Horchman, JC</i>	■	½	1	1	1	1	1	5½
2 <i>Sahl, C</i>	½	■	½	½	½	1	1	4
3 Landry, P	0	½	■	½	½	1	1	3½
4 Muneret, M	0	½	½	■	½	½	1	3
Bertrand, JD	0	½	½	½	■	½	1	3
6 Chastanet, G	0	0	0	½	½	■	1	2
7 Verstraeten, JC	0	0	0	0	0	0	■	0

G – GEORGES RENAUD

☒	1	2	3	4	5	6	7	Pts
1 <i>Schaub, M</i>	■	1	1	0	½	1	1	4½
Matisson, JM	0	■	½	1	1	1	1	4½
3 Perron, P	0	½	■	1	1	½	1	4
4 Picard, J	1	0	0	■	½	1	½	3
Dolz, J	½	0	0	½	■	1	1	3
6 Henry, P	0	0	½	0	0	■	1	1½
7 Le Bled, P	0	0	0	½	0	0	■	½

D – SERGE LACROIX

☒	1	2	3	4	5	6	7	Pts
1 Ruch, E	■	1	1	1	1	1	1	6
2 <i>Deneuille, C</i>	0	■	1	1	1	1	1	5
3 Caillot, G	0	0	■	1	1	½	1	3½
4 Drevet, JM	0	0	0	■	1	1	1	3
5 Garcia-Pelayo, A	0	0	0	0	■	1	1	2
6 Sobry, S	0	0	½	0	0	■	0	½
7 Padovani, F	0	0	0	0	0	0	■	0

*
* *

Groupe D : M. Ruch ne disputant pas la
finale, c'est M. Deneuille qui est qualifié.

Les joueurs qualifiés pour la finale qui a
été lancée le 15 septembre sont en caractères
italiques gras. Je souhaite bonne
chance et beaucoup de satisfaction à
chaque participant.

P. GAMBINI

L'ACTIVITE INTERNATIONALE

CLASSEMENT ELO ICCF

LE TOP 50 AU 1^{ER} OCTOBRE 2000

1 Gert Jan Timmerman NLD	2747	31 Tunc Hamarat OST	2626
2 Joop J Van Oosterom NLD	2713	Sergey I Korolev RUS	2626
3 Hans Marcus Elwert GER	2685	Dr Martin Kreuzer GER	2626
4 Olita Rause LAT	2684	Dr Manfred Nimtze GER	2626
5 Luís MCP Santos POR	2680	Allan Poulsen DEN	2626
6 Joachim Neumann GER	2677	36 Werner Richard Metz GER	2625
7 Harald Tarnowiecki OST	2676	37 Ing. Vittorio Zanetti ITA	2624
8 Erik Bang DEN	2670	38 Thomas Raupp GER	2620
9 Gottardo Gottardi SWZ	2661	39 Arne Vinje NOR	2619
10 Dick Daniel Van Geet NLD	2659	Alexandr Voyna UKR	2619
11 Simon Webb ENG	2651	41 Aleksei I Mikhailov RUS	2617
12 Abram Iosifovich Khasin RUS	2650	42 Maksim V Blokh RUS	2616
13 Maciej Nizynski POL	2649	43 René P duCret USA	2613
14 Volker-Michael Anton GER	2647	Aleksey Lepikhov UKR	2613
15 Dr Claus Sprengelmeier GER	2646	Csaba Meleghegyi HUN	2613
16 Peter Hertel GER	2644	Tõnu Õim EST	2613
17 Carlos-Evanir Costa BRS	2640	47 Gennady E Nesis RUS	2612
18 Ove Ekebjærg DEN	2639	48 John G Brookes ENG	2610
Valentinas P Normantas LIT	2639	Christophe Léotard FRA	2610
Sergey O Khlusevich RUS	2639	50 Achim Soltau GER	2608
21 Marek Matlak POL	2637		
22 Andreas Bachmann GER	2636		
23 Roberto Gabriel Álvarez ARG	2633		
Mikhail M Umansky RUS	2633		
25 Manne Joffe SVE	2632		
Auvo Kujala FIN	2632		
27 Mohammed BK Al-Thani QTR	2629		
28 Wolfgang Hässler GER	2628		
Andrew Joseph Muir SCO	2628		
30 Christian Sender GER	2627		

Un peu plus bas dans le classement nous trouvons :

68 Brice Boissel FRA	2595
87 Michel Lecroq FRA	2585
110 Manuel Ménétrier FRA	2574

Par rapport au précédent (C.D.E. n° 496) tous nos joueurs de pointe sont en très nette progression. Page suivante figurent les joueurs de l'A.J.E.C. classés à plus de 2000 Elo. Ces informations ont été collectées sur le site internet de l'ICCF.

P. R.-V.

DE NOUVELLES CARTES DE JEU POUR L'A.J.E.C. !

Nos nouvelles cartes de jeu se présentent désormais sous la forme d'un seul et unique modèle, qui est celui que nous utilisions jusqu'alors pour la correspondance internationale. Ces nouvelles cartes de jeu sont marquées du logo de l'A.J.E.C. et sont de couleur blanche. Elles ont également la particularité d'être présentées sur des supports papier différents.

1) Cartes *première génération*, sur papier plus fin et "glacé", pouvant être utilisées sous enveloppe. Elles s'adressent plus particulièrement aux joueurs philatélistes.

2) Cartes *deuxième génération*, sur papier "cartonné", type carte postale, pouvant être utilisées directement sans enveloppes.

Les cartes de jeu *nouvelles générations* seront distribuées au prix de :

Première génération : 45 F les 150 70 F les 300

Deuxième génération : 60 F les 150 95 F les 300

Les anciennes cartes restent disponibles jusqu'à épuisement du stock (cf. p III couv.)

P. MARY

CLASSEMENT ELO ICCF DES JOUEURS DE L'A.J.E.C.

Adeline B (16)	2221	Féroul M MI (89)	2419	Perron P (14)	2177
Algaba P (43)	2278	Fietkau A (56)	2111	Poithier F (13)	2226
Alozy F (105)	2173	Fournier F (30)	2215	Quiniou J (42)	2226
Andrieux P (36)	2351	François G (74)	2407	Raimondi M MI (130) . .	2081
Aymard M (83)	2141	Gachon L (21)	2094	Randisi S (15)	2134
Ballan M (39)	2008	Galliot X (47)	2102	Redon B (17)	2283
Banet J MI (32)	2466	Gamant G (71)	2208	Robeson C (45)	2230
Baroin B (310)	2293	Geider F (95)	2344	Roelens R (87)	2386
Baron D MI (64)	2435	Girard JP (47)	2253	Rogemont A MI (96) . . .	2585
Barré JM (20)	2262	Giraudet A (102)	2015	Roos M (79)	2295
Baudoin JF (86)	2341	Goerlinger S MI (84) . .	2505	Roos J MI (54)	2342
Beck G (30)	2223	Gorge E (19)	2327	Roques P (16)	2388
Belluire P (37)	2352	Gourmelon J MI (52) . .	2499	Rousselot B (75)	2337
Bernard C (20)	2328	Grizou R (70)	2433	Roux P (16)	2464
Berriot B (97)	2341	Hartmann D (13)	2390	Roux T (58)	2138
Bertola T (54)	2335	Hauptmann G (52)	2228	Roynet S (53)	2120
Bertuli R (21)	2155	Herb P (42)	2424	Rozier D (40)	2294
Bessis SA (91)	2286	Hervet G (80)	2452	Ruch E (86)	2490
Bobel P (121)	2173	Hostachy T (41)	2356	Salaün R (25)	2409
Bodis JF (31)	2182	Hug E (12)	2125	Sauvêtre A (27)	2459
Boissel B MI (48)	2595	Humez P (28)	2415	Savostianoff E MI (47) .	2437
Bouchez D (42)	2135	Jabot D (162)	2261	Sebag W (38)	2357
Bouverot O MI (44) . . .	2542	Jaulin-Bonnaudet P (23)	2331	Senay D (48)	2157
Brisson P (12)	2086	Jean C (139)	2340	Serradimigni R (43) . . .	2329
Caron P (14)	2434	Kuchelbecker C (18) . .	2355	Seydoux H (14)	2384
Chéry E (25)	2193	Lacoste A (112)	2267	Sireta B (30)	2133
Chorfi K SIM (201)	2460	Lafarge JM (32)	2573	Sonnet JP (48)	2243
Coclet O (79)	2343	Lamôle L (36)	2142	Soulas P (22)	2115
Corde P (35)	2425	Langlois D (48)	2344	Speisser P (54)	2213
Criton R (79)	2327	Laurent C (162)	2115	Spitz C (28)	2505
Danzanvilliers P (197) .	2302	Lavoisier F (32)	2297	Spitz P MI (88)	2538
De Lagontrie J (104) . .	2370	Leconte JO MI (98) . . .	2475	Thimognier D (25)	2397
De Saint-Germain G (44)	2242	Lecroq M GMI (155) . . .	2585	Tinture L (46)	2369
De Winne R (12)	2208	Lelièvre A SIM (57) . . .	2495	Tombette P MI (85)	2464
Decallonne B (48)	2182	Lemieux Y (21)	2390	Trapeaux J (42)	2070
Del Gobbo M MI (103) . .	2478	Léotard C GMI (73) . . .	2610	Treiber J (12)	2192
Delbecque C (38)	2231	Litique M (38)	2240	Trigance E (16)	2593
Deneuille C (94)	2450	Lize P (28)	2361	Troffiguer O MI (93) . . .	2410
Derouineau J (50)	2368	Magoni J (12)	2106	Vaissermann B (18)	2505
Deville O (27)	2209	Martenot J (12)	2166	Vandervorst M (28)	2152
Devocelle L (106)	2322	Martine (70)	2183	Vasseur O (41)	2178
Dieu B (152)	2335	Mary P (79)	2369	Venturini A (16)	2288
Dijon JM (28)	2096	Matisson JM (44)	2274	Verdier P MI (230)	2361
Donnenfeld P (24)	2483	Maumey M (53)	2175	Veroni A (55)	2059
Doudon M (14)	2110	Ménétrier M (51)	2574	Viard D MI (119)	2426
Dournes R (69)	2216	Mével A (34)	2196	Vigneron M (67)	2346
Druon R (312)	2168	Milgram C (116)	2166	Vigny P (58)	2237
Dubleumortier A (53) . .	2164	Mondy M (27)	2035	Vincent B (25)	2238
Dubois R (176)	2269	Montroig M (58)	2334	Vinot S MI (69)	2524
Dumoulin R (25)	2100	Muller J (79)	2467	Wagner B (50)	2328
Duvette M (18)	2309	Muneret M (37)	2245	Weyand F (62)	2261
Eeckhout JL (55)	2084	Nègre A (36)	2333	Zorn JJ (18)	2387
Faure S (16)	2089	Pécot L MI (87)	2507		
Federspiel A (20)	2267	Pélisseri M (24)	2386		



TOURNOIS INDIVIDUELS

RESULTATS

EU/M/GT/438 – 1. K. Johansson SVE, S. Pröttel GER 12, 3. H. Pietruske GER 11½, 4. F. Mayr OST 11, **5. P. Andrieux** FRA 10, 6.

H. Gnirk GER 8, 7. J. Dubrawski POL 6½, 8. G. Beisser GER, H. Heyder GER, A. Antipenko UKR 6, 11. B.A. Rasmussen DEN 5½, 12. R. Sammut MLT 4½, 13. M. Mossekkel GER 3½, 14. M. Macchiagodena ITA 2½, 15. D. Galkiewicz POL 0

EU/H/1255 – 1. S. Zill GER 4½, 2. **G. Giazzi** ITA/A.J.E.C. 3½, 3. G. Wurzer OST, D. Kürten GER 3, 5. G. Jacewitz POL, W. Vogel GER 2½, 7. K. Samko SLK 2

EU/H/1275 – 1. H.G. Rautenberg GER 5½, 2. W. Schneider GER 4½, 3. S. Santo ITA 3½, 4. P.G. Vonk ENG 3, 5. C. Almarza-Mato ESP, **A. Giraudet** FRA, W. Vogel GER 1½

EU/H/1277 – 1. **A. Del Vecchio** FRA 5½, 2. W. Bryzek POL 4, 3. H.G. Rautenberg GER 3, 4. A. Pters GER 2½, 5. F. Lillo Collado ESP 2, 6. K. Wedemeyer GER 1, 7. J. Day ENG 0

EU/I/1884 – 1. **O. Vasseur** FRA, E. Kance LAT 5, 3. A. Haeberle GER 4, 4. T. Brotherton ENG 2, 5 / 6. R. Soja OST, P. Wennerwald DEN 1½, 7. D. Steinbach GER 1

EU/I/1891 – 1. **J. Rabouan** FRA, R. Pipper GER 5, 3. N.W. Cottle ENG 4, 4. U. Jänisch GER, S. Enderlein GER 2½, 6. S.I. Shakhova RUS, P. Kurscheidt GER 1

EU/I/1895 – 1. **B. Vincent** FRA 5½, 2. I.J. Mason ENG 4½, 3. M. Fuhr GER 4, 4. R. Zayat ITA 3, 5. F. Nachtigall GER 2, 6. L. Denckens BEL 1½, 7. H. Evert GER ½

EU/I/GT/328 – 1. V. Costa ITA 12½, 2. R. Ellis NOR 12, 3. G.H. Phillips WLS 11, 4. M. Bultman CZE 9½, 5. P. Rainer OST 9, 6. U. Muizarajs LAT 8, 7. **O. Vasseur** FRA 7½, 8. J. Richards MLT, R. Drion BEL 6½, 10. T. Adamson IRL 6, 11. R. Lindberg SVE 5½, 12. M. Piqueras J. ESP 4, 13. R. Lüdigg GER, O. Markus GER 3½, 15. J. Stone ENG 0

EU/I/GT/331 – 1. W. Pötschke GER 13, 2. O. Hesse GER 12, 3. **O. Vasseur** FRA 11½, 4. A. MacMillen ENG 10½, 5. J. Nedozral CZE 9, 6. G. Wedel GER 8½, 7. A. Matthews ENG, S. Picatoste V. ESP 8, 9. A. Cleemann GER 6½, 10. J. Wharrier ENG 5½, 11. M. Unger GER 5, 12. L. Kessler LUX 4½, 13. M. Winter ENG 2, 14. **R. Casin** FRA 1, 15. M. Held GER 0

EU/I/GT/334 – 1. **P. Caron** FRA 13½, 2. G. Preuss GER, V. Vlcek CZE 11, 4. E. Ricci ITA 9½, 5. A. Horn GER 9, 6. J. Moon ENG 8½, 7. E. Strick GER 8, 8. M. Toth GER 7, 9. P. Kandler GER 5½, 10. P. Larsen DEN 5, 11. M. Pavlicek CZE, H. Jungeblut GER 4½, 13. M. Unger GER 4, 14. H. Trompeter BEL 1, 15. M. Nolimal SLO 0

EU/II/1218 – J.A. Maynar-Diaz ESP 5½, 2. C. Petrelli ITA 5, 3. W. Sack GER 4, 4. E. Winkler GER 3, 5. A.A. Aaldijk NLD 2½, 6. **G. Capron** FRA 1, 7. G. Staubmann OST 0

EU/II/1219 – 1. **G. Vuillemin** FRA 6, 2. A.H. Bijtelaar NLD 5, 3. T. Schleicher GER 4, 4. M. Heckmann GER 3, 5. M. De La Calle I. ESP 2, 6. R. Puglisi ITA 1, 7. L. Sondergaard DEN 0

TT 11/95/4 – 1. R. Hempel GER, W. Knebel GER 7½, 3. **P. Lemaire** FRA, Urpilainen FIN 4, 5. R. Van Vuuren NLD 2½, 6. J.M. Freitas BRS 1½

TT 4/97/1 – 1. J. Kaluza GER 6½, 2. I.A. Schahov RUS 6, 3. A. Satici TRK 3½, 4. **F. Padovani** FRA 2, 5. R. Koppel SVE 0

TT 4/97/3 – 1. J. Canibal CZE 6½, 2. I.

TOURNOIS SUR INVITATION

APPEL DES DIRIGEANTS DE L'INTERNATIONAL AUX JOUEURS

Les joueurs de l'A.J.E.C. qui participent actuellement à des tournois individuels de haut niveau sur invitation de l'ICCF, sont priés de transmettre le plus rapidement possible à Denis Rozier, Les Guichards, Maison Porta, 38410 Vaulnaveys-le-Haut, les renseignements suivants :

- intitulé du ou des tournoi(s) auquel(s) ils participent ;
- objectifs et niveau du tournoi (ex. : norme de MI à 7 points) ;

– situation actuelle et résultats obtenus, avec les Elo des adversaires ;

– les feuilles de parties terminées.

Toute information doit être claire, par exemple : les résultats déjà transmis au Classement ou ceux à enregistrer doivent être précisés.

Les personnes qui m'ont déjà contacté ne sont pas concernées par cette demande. Merci de votre aide,

Denis ROZIER

Oren ISL 6, 3. A. Zeigert GER 5, 4. **T. Génestier** FRA ½, 5. R. Lajeunesse CAN 0
TT 9/97/1 – 1. H. Gnirk GER 11, 2. Fischvogt USA 8½, 3. E. Neri ITA 7, 4. J. Wengler GER, P. Schulze GER 6, 6. J. Aymani-Padro ESP 3, 7. **J.F. Serrier** FRA ½

NOUVEAUX TOURNOIS

EU/M/1273 – Eric Chéry
 EU/H/1320 – Olivier Vasseur
 EU/H/1321 – Jean-Christophe Carpentier
 D. ROZIER

WORLD CUP X Demi-finale S02

RESULTATS

1. H. P. Ollmann GER 11, 2. H. J. Hofstetter GER 10½, 3. K.G. Wilhem GER, H. Metz GER 9½, 5. J. Roesosgaard NOR 7½, 6. C. Cruzado ESP 7, 7. G. Schmandt GER 6, 8. J. Legarda ESP, A. Saint-Amour CAN, H. Otte GER 5, 11. M. Wolchnik GER, G. Deschamps BEL 4½, 13. G. Bleses NLD 3½, 14. **R. Dournes** FRA 2½, 15. R. Barten GER 0 (ab)

D. ROZIER



TOURNOIS THEMATIQUES

TOURNOIS ANNONCES POUR 2001

1. Défense des Deux Cavaliers, Variante du Fegatello – C57 : 1.é4 é5 2.♗f3 ♗c6 3. ♗c4 ♗f6 4.♗g5 d5 5.éxd5 ♗xd5 6.♗xf7 ♗xf7 7.♖f3+ ♖é6 8.♗c3
2. Défense Alekhine – B02/05 : 1.é4 ♗f6
3. Espagnole, Défense Cordell – C64 : 1.é4 é5 2.♗f3 ♗c6 3.♗b5 ♗c5
4. Française Classique – C11 : 1.é4 é6 2. d4 d5 3.♗c3 ♗f6 4.é5 ♗fd7 5.f4 c5 6.♗f3
5. Ouverture Trompovski – A45 : 1.d4 ♗f6 2.♗g5 ♗é4
6. Sicilienne, Variante de Moscou – B51 : 1.é4 c5 2.♗f3 d6 3.♗b5+
7. Début du Fou – C23 : 1.é4 é5 2.♗c4 ♗c5 3.c3 d5
8. Hollandaise, variante Kortschnoj – A80 : 1.d4 f5 2.h3 ♗f6 3.g4 fxg4 4.hxg4 ♗xg4 5.é4
9. Espagnole, Attaque Marshall – C89 : 1.é4 é5 2.♗f3 ♗c6 3.♗b5 a6 4.♗a4 ♗f6 5.0-0 ♗é7 6.♖é1 b5 7.♗b3 0-0 8.c3 d5
10. Sicilienne, Labourdonnais – B32 : 1.é4 c5 2.♗f3 ♗c6 3.d4 cxd4 4.♗xd4 é5

11. Fianchetto-Roi, début Dada – A00 : 1.g3 é5 2.♗g2 d5 3.b4

12. Française, Variante Chatard-Alekhine – C13 : 1.é4 é6 2.d4 d5 3.♗c3 ♗f6 4.♗g5 ♗é7 5.é5 ♗fd7 6.h4

13. Grünfeld, Gambit de Séville – D87 : 1.d4 ♗f6 2.c4 g6 3.♗c3 d5 4.cxd5 ♗xd5 5.é4 ♗xc3 6.bxc3 ♗g7 7.♗c4 c5 8.♗é2 ♗c6 9.♗é3 0-0 10.0-0 ♗g4 11.f3 ♗a5 12. ♗xf7+

14. Réti, Ouverture Lisitsine – A04 : 1.♗f3 f5 2.é4 fxé4 3.♗g5 d5

15. Sicilienne, Gambit de l'aile – B20 : 1.é4 c5 2.b4

Thème n°	Limite inscription	Début prévu le
1 – 2	15.12.2000	01.02.2001
3 – 4	15.01.2001	15.03.2001
5 – 6	01.03.2001	01.05.2001
7 – 8	15.04.2001	15.06.2001
9	01.06.2001	15.08.2001
10 – 11	01.08.2001	01.10.2001
12 – 13	15.09.2001	15.11.2001
14 – 15	15.10.2001	15.12.2001

Nous rappelons que les droits d'inscription, à l'ordre de l'A.J.E.C., sont de 40 F par tournoi thématique.

D. ROZIER

RENCONTRES PAR EQUIPES

NOUVEAUX TOURNOIS

Fin septembre 2000 ont débuté les Préliminaires des XIV^{es} Olympiades (EM/OL 14). 48 nations réparties en 4 groupes s'affrontent dans ce qui peut être considéré comme le championnat du monde par équipes du jeu d'échecs par correspondance. La France appartient au groupe 3 avec l'Afrique du Sud, l'Angleterre, le Brésil, le Canada, la Croatie, la Finlande, la Grèce, la Hongrie, la Lettonie, le Pérou et le Portugal. Moyenne Elo de ce groupe = 2383.

Les 3 premières nations de chaque groupe de 12 seront qualifiées pour la finale de ces olympiades. Le Brésil (Elo moyen = 2500) et l'Angleterre (Elo moyen = 2459) sont théoriquement les plus forts. Pour la troisième place qualifiante il y a de nombreux prétendants : la Finlande, la Lettonie, le Portugal et la France avec sa moyenne de 2453. Mais notre équipe composée de joueurs habitués aux rencontres

officielles de haut niveau, bien équilibrée, est libérée de la pression d'être le favori. Elle sera à l'affût et est logiquement un sérieux outsider. Sa composition est la suivante :

Ech.	Normes*	Joueur A.J.E.C.	Elo ICCF	Titre
1 ^{er}	GMI = 8, MI = 5½	Serge Vinot	2520	MI
2 ^e	GMI = 8, MI = 6	Gilles Hervet	2449	CAP
3 ^e	MI = 7	Jérôme Muller	2449	
4 ^e	MI = 7	Eric Ruch	2484	
5 ^e	MI = 7½	Dominique Viard	2427	MI
6 ^e	MI = 8½	Patrice Verdier	2389	MI
	1 ^{er} remplaçant	Frank Geider	2349	
	2 ^e remplaçant	Laurent Tinture	2371	

* sous réserve de validation par le congrès de l'ICCF

Notons quelques redoutables adversaires pour nos compatriotes : le Brésilien (non titré !) C. Evanir Costa (Elo = 2616), le Sud Africain J. Barlow (2520) tous deux au 1^{er} échiquier, le Hongrois I. Sinko (2540) au 2^e. Si la Finlande a rien moins choisi que d'aligner 6 Maîtres Internationaux ICCF, la Hongrie compte sur le punch de deux MI F.I.D.E. : T. Karolyi au 1^{er} échiquier et P. Hardicsay au 3^e. C'est bénéfique pour le "noble jeu" aussi bien pour la théorie, la pratique, que pour l'image de marque du j.p.c. : de plus

en plus de forts joueurs sur l'échiquier viennent s'y affûter. Finie la sempiternelle querelle de savoir quelle est la meilleure manière de jouer aux échecs !

Enfin il faut signaler que ces olympiades inaugurent l'utilisation du mode de transmission le plus moderne actuellement : le courrier électronique (Email). Cet outil, en pleine expansion mais encore peu expérimenté dans des compétitions par équipes de cette envergure, va modifier les habitudes des joueurs. Mais aussi celles des responsables de l'ICCF et

des fédérations nationales qui attendent de tirer beaucoup d'enseignements de cette nouvelle donnée dans le j.p.c. Avec le 1^{er} Tournoi A.J.E.C. par Email il nous faut évaluer les avantages et les inconvénients de cette méthode par rapport à la transmission classique (le timbre) qui existe depuis plus d'un siècle.

Mais quel que soit l'importance de cet aspect expérimental, souhaitons bon jeu et beaucoup de plaisir à notre équipe !

Denis Rozier,
*Directeur des rencontres
officielles par équipes*

SOLUTIONS DES PROBLEMES DU NUMERO 499

n° 29 – **Maruta Hoey Tiong et Touw Hian**, British Chess Federation, 1972, 1^{er} Prix.

Clé : **1. ♖h1!** [2. ♖h3+ ♘g4 3. ♖xg4#]
1... ♖g7 2.e4+ ♗xe4 3. ♘d4#; 1... ♖h7
2.e4+ ♗xe4 3. ♘d4#; 1... ♘g4 2. ♖xf3+
♗xf3 3. ♖f4#; 1... ♖f4 2. ♖xf4+ exf4
3.e4#; 1... ♖xg3 2. ♖f4+ exf4 3.e4#

n° 30 – **Lev Ilitch Loshinski**
(U.R.S.S.), Waarheid, 1967, 2^e Prix.

Clé : **1. ♖a1!** [2. ♖g5+ ♖f4 3. ♖f1#]
1... ♖d2 2. ♘xc4+ dxc4 [2... ♖xc4 3. b8♖/
♗#] 3. ♖xe4#;
1... ♖d1 2. ♘xc4+ dxc4 [2... ♖xc4 3. b8♖/
♗#] 3. ♖xe4#;
1... ♖xe3 2. ♗xe3 [3. ♖g5, ♗f4#] 2... g5
3. ♖xg5#; 2... ♖d3/d2/d1, ♖c1 3. b8♖/
♗#, ♖g5#;
1... ♖xc2 2. b8♖/♗+ ♖xb8 3. ♖xd5#;

1... ♖b1 2. ♖xd5+ ♖xd5 3. ♘xc4#

n° 31 – **Cor Goldschmeding** (Pays-Bas), M. Seilberger, 1^{er} Prix.

Clé : **1. ♗a5!** [2. ♘a7+ ♖d6 3. ♗b4#]

1... ♘5e4 2. ♗xd5+ ♖xd5 3. ♖c7#;

1... ♘3e4 2. ♖c7+ ♖xc7 3. ♗xd5#

n° 32 – **Josef Juchli** (Suisse), Zurich, 1903.

Clé : **1. ♘fe4!** (*blocus*) 1... dxe4 2. ♘f5
(*blocus*) 2... ♖xf5 3. ♗d7#; 2... e3, 2... f2,
2... ♖g2/g3/g4/g5/g6/g8 ♘f2 3. ♘d4#;
2... ♖f1/e1/c1/b1/a1/g7/d4/h2 3. ♘g7/
d4#;

2... ♖d1/f2/e3/c5/xb6, ♘g3 3. ♘g7#

2... f2, 2... ♖g2/g3/g4/g6/g7/g8, ♘f2
3. ♘c5#;

2... ♖f1/e1/d1/c1/b1/a1/g5/c5/h2
3. ♘c5/ g5#;

2... ♖f2/e3/d4/xb6, ♘g3 3. ♘g5#

CLASSEMENT A.J.E.C.

PATRICK MARY

20 Alberny M1981	926 Dury E2083	1758 Matisson J-M2256
29 Alozy F2178	943 Eeckhout J-L2103	4320 Menager E1532*
3979 Anton G2202*	1012 Fister B2331	4277 Mercier J-L1915*
3725 Antunes J1753	1032 Fournier F2098	4342 Mietton L1835*
88 Aymard M2097	3753 Fourrage D2171*	1872 Mottier R1799
2716 Azema P2054	4411 Gachon L2188*	3715 Mouawad G1746
132 Baroin B2124	3081 Galliot X2134	1885 Muller J MN2535
158 Baudoin J-F2329	1071 Gambini P2037	3356 Neri J2238
4333 Baudoz S1859*	4219 Garcia G2340*	1904 Neubauer O1952
184 Beillœil J-P1619	4257 Garcia J-M1656*	4310 Nicolas P2246*
218 Beraud Y1961	3125 Godinot B1779	1918 Noblesse M2188
226 Bernardet S1585	1165 Gorge E2301	4525 Papin P2030*
229 Berriot B MN2374	4381 Goupil M1809*	2000 Pecot L MI2489
231 Bert M1904	1267 Hautcœur D2226	4451 Pellen M1830*
4283 Blondel D2142*	4340 Hautcœur D1791*	2052 Picard J2066
296 Bobel P2125	1272 Heim B1893	2152 Quiniou J2081
4452 Bodeau P B1989*	3539 Hervet G MN2505	2155 Rabouan J-F2051
317 Bonnal L1843	1315 Hug E2256	4457 Redon B2284*
351 Boulay R1925	3274 Jabot D2224	2228 Robeson C2216
4316 Bouthors L1808*	3938 Jabot Y-M1694*	3385 Roux T2066
4426 Budin F1903*	4312 Jacquier L1677*	2278 Rozier D2306
3677 Capel C2064*	4297 Javelot T1933*	2280 Ruch E MN2522
476 Caprio V1961	4401 Josquin C2023*	2333 Savelli D2047
4253 Cassel J-J1884*	1385 Jund C2209	2361 Schurra G2029
519 Celerier F1683*	2938 Kaszak S2163	2402 Simonet D1809
590 Chorfi K MI2477	3866 Kerdraon J1867	4368 Soetewey P2250
3062 Christiaens R2197	1425 Krounba P2005	2416 Sonnet J-P2205
4037 Coclet O2294	3767 Laffargue M1809*	2424 Soulas P2134
635 Corbin L1932	4005 Laffranchise L2190	4010 Speisser P2168
683 Dacquain S2248	2940 Lafolie A1767*	4425 Symoens D2032*
4360 Daigremont B1692*	1469 Lamôle L1986	4211 Thuillier D1859
694 Danzanvilliers P . .2280	1473 Landry P2151	2502 Tinture L MN2421
824 De Winne R1893	3818 Latapie F1877*	2525 Trochet J-S1976
713 Decallonne B2165	3941 Laurent C2127	4034 Valade P2093
777 Deneuille C2250	1505 Lavoisier F2227	3413 Veroni A2054
793 Derouineau J EXC .2324	3989 Le Dessert J1819*	2602 Viard D MI2426
4471 Des Forts P1845*	1537 Le Duigou J-G . . .2226	4125 Vincent D2355*
4415 Di Pietra R1774*	4124 Leblanc S2125*	4319 Voisin P1821*
852 Doudon M2170	1560 Legree F2074	4437 Wambergue M . . .1964*
864 Druon R MN2124	1571 Lemaire P1915	3382 Zajac S1940
874 Dubois R EXC2163	1587 Leotard C GMI . . .2649	
4384 Dunat X1952*	1712 Mare A2046	
916 Durandal J2091	1741 Mary P EXC2340	

Total = 126 joueurs

DELAIS POSTAUX

Nous avons constaté une très nette dégradation du service de distribution de notre revue par La Poste au cours de ces derniers mois. Les délais se sont considérablement allongés et varient d'une région à l'autre dans des proportions allant de quelques jours à quelques semaines, alors que tous les exemplaires sont déposés chaque mois en même temps, conformément aux règles du Routage 206, à la poste de Limoges ! D'ici la prochaine réunion du comité directeur où nous tenterons de remédier efficacement à ce problème permanent et déplorable, nous demandons aux adhérents concernés de bien vouloir adresser, le cas échéant, plaintes et réclamations directement à leur bureau de poste.

P. R.-V.

A.J.E.C.

ASSOCIATION DES JOUEURS D'ECHECS PAR CORRESPONDANCE

AFFILIEE A L'INTERNATIONAL CORRESPONDENCE CHESS FEDERATION

SIEGE SOCIAL : 3, RUE DES FOSSES, 03100 MONTLUÇON

COMITE DIRECTEUR

BERRIOT, BRIDIER, GAMANT, GAMBINI, GEIDER, HEIM, JOUAULT, MARY,
RUIZ-VIDAL, SALAÜN, SIMONET, TINTURE, VUILLEMIN

RESPONSABLES

● **Président** : P. MARY, 238 bis, avenue Pasteur, 49100 Angers, ☒ famille.mary@wanadoo.fr
● **Vice-président** : B. BERRIOT, 18, rue des Andiers, 02820 Saint-Erme ● **Secrétaire** : D. SIMONET, 7, impasse des Fauvettes, 03100 Montluçon ● **Trésorier** : G. VUILLEMIN, rue du Puech, 48000 Badaroux ● **Trésorier adjoint** : P. BRIDIER, 110, boulevard de Fraissinette, 42100 Saint-Etienne ● **Contact Email** : F. GEIDER, 31, rue du Nord, appt 301, 72000 Le Mans, ☒ fgeider@club-internet.fr
● **Adhésions** : J.-M. FOLLIC, 11, rue du Général-de-Gaulle, 56240 Plouay, ☒ jfollic@aol.com ● **Délégué F.F.E.** : M. LE GARREC, 95, rue de l'Aber-Ildut, 29800 Landerneau, ☒ ajec.legarrec@wanadoo.fr ● **Délégué à la propagande et coordinateur action information** : J. NEGRO, Nice-Matin (Echecs), 214, route de Grenoble, 06290 Nice Cedex 3, Tél/Fax 04.93.79.83.83+ du mardi au vendredi de 9 h à 12 h ● **Classement** : P. MARY (adresse ci-dessus) ● **Archives** : L. TINTURE, 1, place de la Poste, 48190 Le Bleymard, ☒ laurent.tinture@wanadoo.fr ● **Arbitre national** : M. FEROU, 91, rue des Magnolias, 13300 Salon-de-Provence.

COMPETITIONS NATIONALES

● **Directeur général des tournois** : B. BERRIOT (adresse ci-dessus) ● **Championnat de France** : B. JOUAULT, 6 bis, rue du Neubourg, 27000 Evreux, ☒ jouault.bruno@wanadoo.fr ● **Tournois à 5 joueurs (8 parties)** : B. GALLIQU, 9, rue Etienne-Méhul, Bât. T1, 94220 Charenton-le-Pont, ☒ benoit.galliou1@libertysurf.fr ● **Coupe de France** : B. HEIM, 13, rue de Saverne, 67700 Haegen ● **Tournois thématiques** : G. GAMANT, 443, rue de Guergay, 22310 Plestin-les-Grèves ● **Championnats régionaux et inter-régionaux** : J.-S. TROCHET, 1, avenue des Romains, 74000 Annecy, ☒ jstee@wanadoo.fr ● **Grand Prix du 50^e Anniversaire du C.D.E. et Mémorial Jacques Jaudran** : P. GAMBINI, 20253 Barbaggio, ☒ pgambini@free.fr ● Les adhérents de l'A.J.E.C. s'inscrivent directement auprès des directeurs concernés. Tous les tournois organisés par l'A.J.E.C. sont gratuits, fournir une enveloppe timbrée sans adresse lors de votre inscription. Pour recevoir la grille complète des résultats, joindre une enveloppe affranchie. A l'A.J.E.C. les parties se jouent par courrier postal. Il est possible cependant d'échanger ses coups par fax ou par Email, les directeurs de tournois se réservant la possibilité d'exiger un retour à la correspondance traditionnelle en cas de problème.

TOURNOIS INTERNATIONAUX

● **Délégué ICCF** : G. GAMANT (adresse ci-dessus) ● **Tournois individuels et Rencontres officielles par équipes** : D. ROZIER, Les Guichards, Maison Porta, 38410 Vaulnaveys-le-Haut, ☒ las-ker38@hotmail.com ● **Rencontres amicales par équipes** : R. SALAÜN, 17, rue de la Tannerie, 60270 Gouvieux ● **Droits d'inscription à l'ordre de l'A.J.E.C.** payables par chèque postal, bancaire ou mandat cash. Tournois à normes MN = 120 F, européens EU et mondiaux WT classe O ou H = 7 joueurs = 40 F, EU et WT classe M = 11 joueurs = 60 F, tournois thématiques = 40 F. ● **Tournois Email internationaux** : F. GEIDER (adresse ci-dessus), tous renseignements concernant les tarifs et les modalités d'inscription peuvent être obtenus en consultant le site web de l'A.J.E.C.

MATERIEL ET FOURNITURES

● **Cartes de jeu** : Elles sont réservées aux adhérents. S'adresser à J. CHATENET, 43, route de Limoges, 19510 Masseret, en joignant le titre de paiement (chèque postal, bancaire ou mandat cash à l'ordre de l'A.J.E.C.). Plusieurs modèles au choix :

– Cartes vertes (national) ou cartes roses (international) :	50 F les 150	80 F les 300
– Cartes papier glacé (à mettre sous enveloppe) :	45 F les 150	70 F les 300
– Cartes postales deuxième génération :	60 F les 150	95 F les 300

SITE WEB DE L'A.J.E.C. : <http://www.multimania.com/ajec/ajec.html>

MAGIE DU PROBLEME D'ECHECS

JACQUES NEGRO – ARBITRE F.I.D.E.

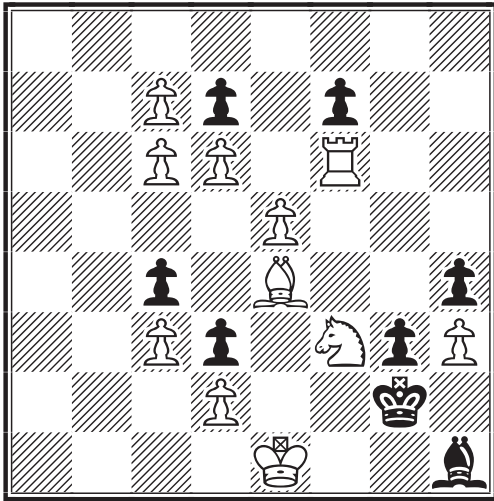

37

Les Blancs jouent
et font mat en quatre coups
(4 points)

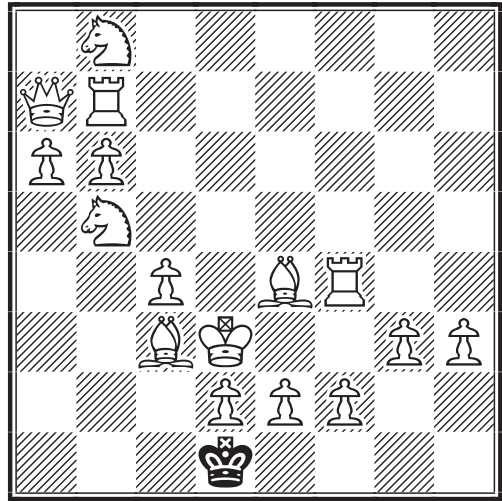

38

Les Blancs jouent
et font mat en quatre coups
(4 points)

CONCOURS DE SOLUTIONS DE L'AN 2000

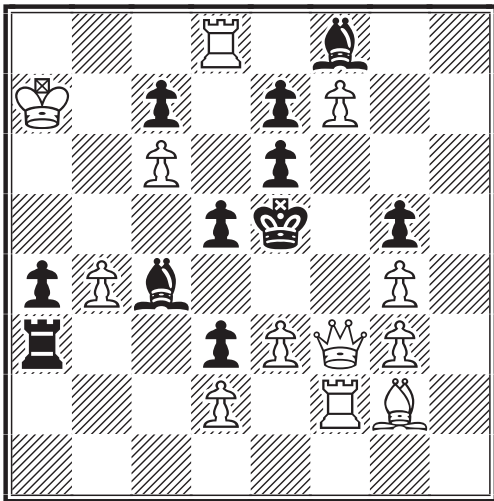

39

Les Blancs jouent
et font mat en quatre coups
(4 points)

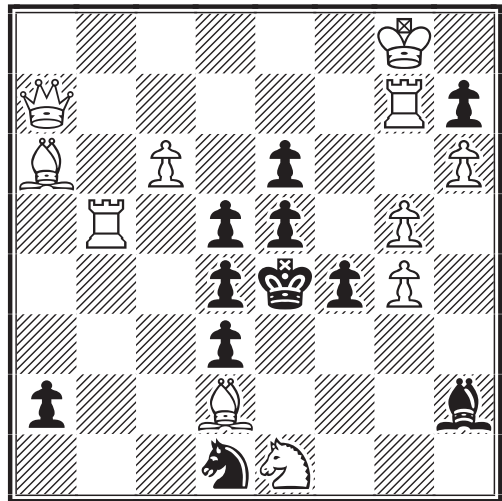

40

Les Blancs jouent
et font mat en quatre coups
(4 points)

Envoyez vos solutions avant le 15 décembre 2000

Pendant toute la période du concours (de janvier à décembre 2000) nous vous proposons d'abonner au Courrier des Echecs vos amis, amies, clubs, etc. pour la modique somme de 100 F !! S'adresser à :

JACQUES NEGRO

Journal Nice-Matin, 06290 Nice Cedex

Le courrier des échecs

502
décembre 2000

REVUE MENSUELLE DU JEU D'ÉCHECS PAR CORRESPONDANCE

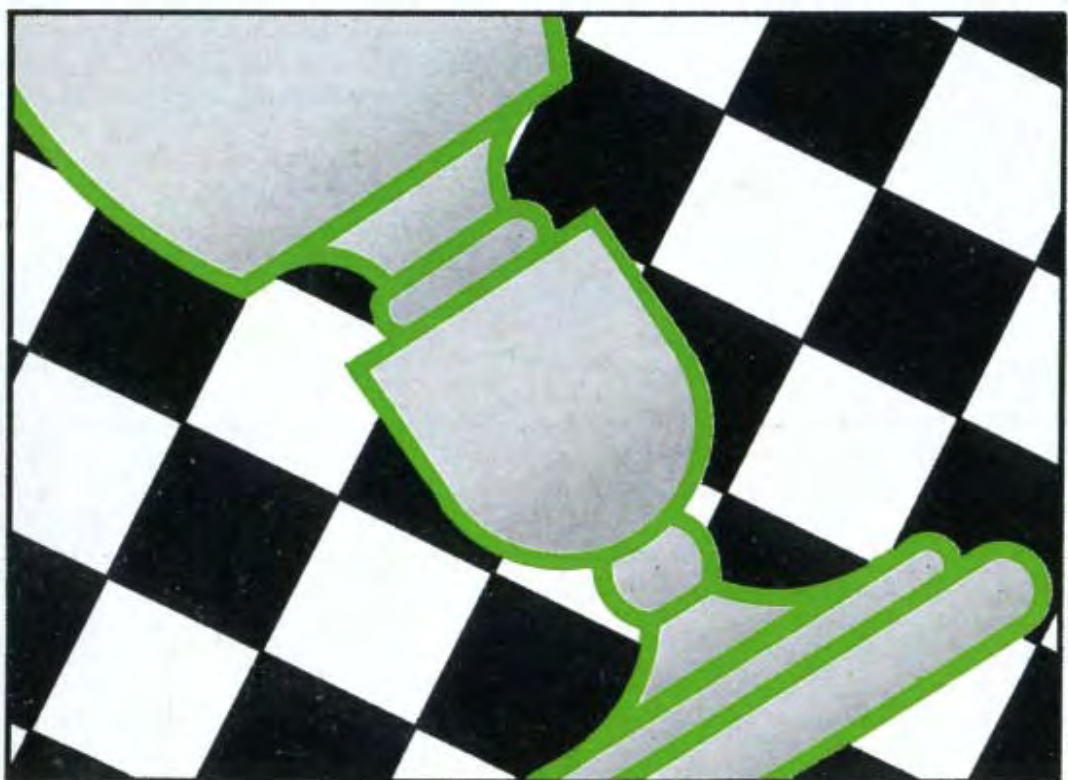

18 FRANCS

LE COURRIER DES ECHECS

REVUE MENSUELLE DU JEU D'ECHECS PAR CORRESPONDANCE

NUMERO 502 – DECEMBRE 2000

FONDEE EN 1947 PAR
GASTON BALBO

DIRECTEUR DE LA PUBLICATION
ET REDACTEUR EN CHEF
PIERRE RUIZ-VIDAL
335, rue de Vaugirard, 75015 Paris
✉ pierre.ruizvidal@wanadoo.fr

PRECEDENTS DIRECTEURS
GASTON BALBO
(1947-1973)
JACQUES JAUDRAN
(1973-1997)

REDACTEUR ADJOINT
JACQUES NEGRO

REDACTEUR ADJOINT ET CORRECTEUR
LAURENT TINTURE, MN

COLLABORATEURS
BERNARD DECALLONNE
GILLES GUIDICI
KENNETH GUNNELL
PASCAL HERB, MN
JEAN-OLIVIER LECONTE, MI
MICHEL LECROQ, GMI
CHRISTOPHE LEOTARD, GMI
MARC MAUMEY
MANUEL MENETRIER, EXC
ERIC RUCH, MN
PHILIPPE TOMBETTE, MI

COURRIER DES LECTEURS
DOMINIQUE AUBRON
Echuffley, 61500 Essay

CHANGEMENT D'ADRESSE
(au plus tard le 10 pour
le C.D.E. du mois suivant,
joindre une enveloppe affranchie)
DANIEL SIMONET
7, impasse des Fauvettes,
03100 Montluçon

DEMANDE DE C.D.E. ANCIENS
JACK LE DESSERT
Le Bourg, 23600 Soumans

COMPOSITION ET MISE EN PAGE
LE COURRIER DES ECHECS

IMPRIME EN FRANCE
TOURON & FILS
Limoges-Feytiat
☎ 05 55 06 37 17
✉ touron.imprimerie@wanadoo.fr

COMMISSION PARITAIRE N° 70340

TARIFS 2000

Couplé cotisation A.J.E.C. et abonnement au C.D.E. : 220 F. Les adhérents reçoivent le C.D.E., ont accès aux tournois et figurent au classement.

Abonnement simple au C.D.E. : 200 F. Les abonnés reçoivent le C.D.E. mais n'ont accès ni aux tournois ni au classement. Cet abonnement assure le service mensuel du C.D.E. (sauf au mois d'août).

Cotisation A.J.E.C. : 150 F. Elle permet de participer aux tournois organisés par l'A.J.E.C. et de figurer au classement.

Etranger : couplé cotisation-abonnement 260 F, abonnement au C.D.E. 220 F, cotisation A.J.E.C. 150 F, supplément pour envoi du C.D.E. par avion 65 F.

Cotisations et abonnements sont valables du 1^{er} janvier au 31 décembre, les règlements se font par chèque postal, bancaire ou mandat cash.

NOUVEAUX ABONNES

JEAN-MARC FOLLIC

11, rue du Général-de-Gaulle, 56240 Plouay

✉ jfollic@aol.com

Les abonnements au C.D.E. reçus entre le 1^{er} janvier et le 30 septembre comptent pour l'année entière et donnent droit au service du C.D.E. à partir du premier numéro de l'année. Ceux reçus entre le 1^{er} octobre et le 31 décembre ne prendront effet qu'à partir du 1^{er} janvier de l'année suivante. Les numéros d'octobre, novembre et décembre seront envoyés, sur demande, à tarif minoré.

RENOUVELLEMENT DES ABONNEMENTS

GASTON VUILLEMIN

rue du Puech, 48000 Badaroux

Les renouvellements doivent se faire pour un ou deux ans dès la parution du bulletin de renouvellement (C.D.E. de septembre) et en tout cas avant le 15 décembre de l'année en cours.

TARIFS PUBLICITE

1 page : 5720 F (11 numéros) et 572 F (1 numéro), 1/2 page 2990 F et 299 F, 1/4 page : 1625 F et 162 F, 1/8 page : 845 F et 84 F. Photo ou typon à la charge de l'annonceur. Règlement par chèque postal, bancaire ou mandat cash. Pour les adhérents de l'A.J.E.C. : première annonce gratuite, les suivantes 33 F l'annonce. S'adresser à P. RUIZ-VIDAL avant le 10 de chaque mois pour parution le mois suivant.

PAIEMENTS DESTINES A L'A.J.E.C.

Tous les paiements destinés à l'A.J.E.C. (abonnement, cotisation, renouvellement, droits d'inscription dans les tournois, matériel, publicité, etc.) doivent se faire par chèque postal, bancaire ou mandat cash, libellés au nom de l'A.J.E.C. sans autre spécification et adressés aux responsables concernés. N° du C.C.P. : 30041 00001 0 678721W 020 90 Paris; Le numéro souligné est suffisant pour un virement à l'intérieur de la métropole et des DOM-TOM.

NATT IV (1996-2000)

IV^E COUPE DE L'ATLANTIQUE NORD

*Ou quand les échecs ressemblent, pour la France,
à la Coupe de l'America !*

MANUEL MENETRIER et DENIS ROZIER

CETTE belle et désormais célèbre compétition par équipes s'est terminée au printemps avec le tableau suivant : 1^{re} Angleterre 64½ points (victorieuse pour la quatrième fois !), 2^e USA 59½, 3^e Canada 56, 4^e France 55 (soit 55 %), 5^e Norvège 51½, 6^e Ecosse 51, 7^e Islande 49, 8^e Portugal 48½, 9^e Espagne 43, 10^e Irlande 40½, 11^e Pays de Galles 30½. 550 parties ont été produites et 7 des 10 échiquiers permettaient de réaliser des normes de MI, telles que celles de Philippe Tombette au 3^e échiquier et de Patrice Verdier au 5^e par exemple.

Les résultats des membres de l'équipe française dans l'ordre des échiquiers sur 10 parties à jouer :

1. N. Larrouy	1 ½		3=	7-
2. D. Bouchez	5	1+	8=	1-
3. P. Tombette	7	4+	6=	
4. J. De Lagontrie	4 ½	2+	5=	3-
5. P. Verdier	8	7+	2=	1-
6. M. Ménétrier	10	10+		
7. D. Rozier	6	3+	6=	1-
8. F. Weyand	5 ½	3+	5=	2-
9. C. Robeson	5	4+	2=	4-
10. B. Sireta	2 ½	2+	1=	7-

Si la victoire de l'Angleterre est incontestable, deux événements majeurs auront marqué cette quatrième édition :

a) le score parfait et unique de notre compatriote Manuel Ménétrier au 6^e échiquier qui a réalisé 10/10 (avec demi-norme de MI) !

b) l'in vraisemblable carence et abandons successifs des Directeurs Techniques (D.T.), le silence de l'ICCF, qui ont laissé les capitaines et joueurs régler eux-mêmes

cette énorme machine. Abandonnés par l'amirauté, sans contrôle, récupérés par une radio privée (Chess Mail), les marins du navire NATT IV ont eu une attitude professionnelle : l'envie de jouer et la rage de vaincre ont en fin de compte supplanté les mutineries, litiges et remplacements douteux.

Cependant les conséquences à long terme furent un incroyable suspense pour l'équipe de France : à l'origine potentiellement peu redoutée, elle franchit petit à petit tous les ouragans pour terminer au coude à coude avec l'équipe du Canada, 3^e place en jeu. Une rarissime finale de Fous de couleurs opposées à l'arbitrage pour votre serviteur au 7^e échiquier et un litige entre Jean De Lagontrie (voir son commentaire) et son adversaire américain au 4^e : les deux dernières parties du tournoi allaient décider du podium ! Las, en vue du port, emportée par son finish euphorique (et une certaine foi naïve en les règlements), la France s'affala sur une traîtresse bouée placée sur la ligne d'arrivée ; la commission

☒ NATT IV – éch. 1 – 1996	1	2	3	4	5	6	7	8	9	10	11	Pts	
1. Edelstein, Michael	CAN	■	½	0	1	1	½	½	1	½	1	1	7
Kilgour, David A	SCO	½	■	0	1	½	½	½	1	1	1	1	7
3. Eisen, David	USA	1	1	■	0	½	½	½	1	½	½	1	6½
Richmond, Peter A	WLS	0	0	1	■	1	½	½	1	1	½	1	6½
5. Karason, Askell Orn	ISD	0	½	½	0	■	½	1	1	½	½	1	5½
6. Conroy, Michael J	ENG	½	½	½	½	½	■	½	0	½	½	1	5
7. Costa, Fernando VLS	POR	½	½	½	½	0	½	■	0	½	½	1	4½
Gibney, Eugene J	IRL	0	0	0	0	0	1	1	■	1	1	½	4½
9. Mogstad, Ola P	NOR	½	0	½	0	½	½	½	0	■	1	½	4
10. Barrababe-Menal, Esteve	ESP	0	0	½	½	½	½	½	0	0	■	½	3

d'appel de l'ICCF n'arrivant plus à maîtriser ces duels dans une telle tempête fixa un jugement à la Ponce Pilate : zéro pour les USA et zéro pour la France, ruinant tous les efforts français !

Ainsi "il y a plus d'aventures sur l'échiquier que sur toutes les mers du monde" disait Pierre Mac Orlan. Laissons donc la parole aux corsaires et au capitaine de notre navire, certes torpillé in extremis, mais l'honneur sauf.

• Echiquier n° 3 : **Philippe Tombette**

« Ce fut un tournoi extrêmement difficile avec des parties peu spectaculaires, mais très disputées. Une norme obtenue à l'arraché et manifestement surévaluée (7/10), pour une moyenne Elo à l'arrivée de 2385 ! Donc 4 gains et 6 nulles et le tour était joué ! Ma seule véritable erreur ? C'est d'avoir par inadvertance osé assimiler l'Ecosse à l'Angleterre à propos du repos dominical. Le sympathique joueur écossais D. Finnie qui voulait neutraliser le dimanche dans le décompte de temps n'a pas apprécié. Il arrive parfois qu'un petit coup de pouce du destin soit nécessaire pour arriver à ses fins. Comme ma partie contre l'Islandais par exemple. »

NATT IV, éch. 3, 1996

PARTIE DES 4 CAVALIERS - C49

Philippe TOMBETTE FRANCE

Magnus GUNNARSSON ISLANDE

1.e4 e5 2.♘f3 ♘c6 3.♘c3 ♘f6 4.♙b5 ♙b4 5.0-0 0-0 6.d3 d6 7.♙g5 ♘e7 8.♘h4 c6 9.♙c4 d5 10.♙b3 ♚d6 11.♙f3 d4N 12.a3 ♙a5

12...♙xc3!?

13.♘a2 ♘e8 14.♙g3 ♙c7 15.f4 exf4 16.♙xf4 ♙d8 17.♙f2 ♙xf4 18.♙xf4

♙h8 19.♙af1 f6 20.♙d2 c5 21.♘c1 ♘c6?

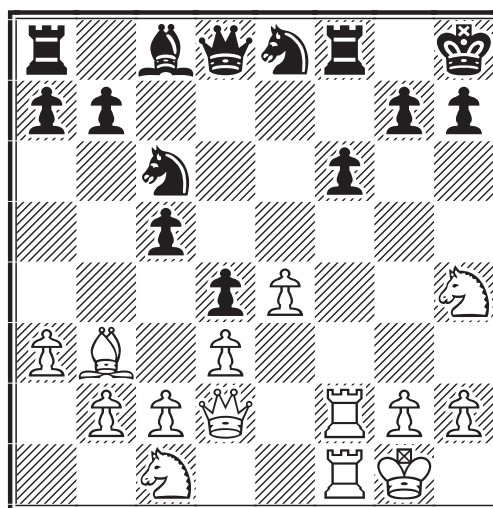

22.♙g5

△ 23.♘g6++-

22...♘e7 23.♙xc5 b6 24.♙e5! ♙g4

24...g5? 25.♙xf6!

25.h3 1-0

La position blanche est nettement supérieure et le Pion d4 sera bientôt capturé.

• Echiquier n° 4 : **Jean De Lagontrie**

« C'est ma deuxième participation à ce tournoi puisque j'avais joué l'édition précédente. Si je peux qualifier mon résultat d'honorable, ma défaite contre le MI canadien avec qui j'avais à peu près égalisé avec les Noirs, mais à qui j'ai fait cadeau de ma Dame sur une erreur de transcription, me laisse d'autant plus amer qu'à l'heure où j'écris ces lignes le Canada semble devancer la France. A signaler un litige, jamais tranché par l'arbitrage malgré les très nombreuses interventions de

☒ NATT IV – éch. 2 – 1996		1	2	3	4	5	6	7	8	9	10	11	Pts
1. Read, Michael John	ENG	■	½	½	1	1	½	1	1	1	1	1	8½
2. Palsson, Jon Adolf	ISL	½	■	½	½	½	1	½	½	1	½	½	6
Kopec, Danny	USA	½	½	■	½	½	0	½	1	1	½	1	6
Barrios-Troncoso, Jose A	ESP	0	½	½	■	½	½	½	1	½	1	1	6
5. Peres, Joao Luis Martins	POR	0	½	½	½	■	½	½	½	½	1	1	5½
6. Bouchez, Dominique	FRA	½	0	1	½	½	■	½	½	½	½	½	5
O'Hare, Ciaran	IRL	0	½	½	½	½	½	■	½	½	1	½	5
8. Lorentzen, Oystein	NOR	0	½	0	0	½	½	½	■	1	½	½	4
9. Stewart, Davidson James	SCO	0	0	0	½	½	½	½	0	■	½	½	3
Cody, Philip C	CAN	0	½	½	0	0	½	0	½	½	■	½	3
Thomas, Mark	WLS	0	½	0	0	0	½	½	½	½	½	■	3

Denis Rozier (et de M. Ménétrier N.D.L.R.), avec mon adversaire texan qui, après un premier dépassement de temps sanctionné, est resté 9 mois silencieux et m'a coûté pas moins de 9 recommandés. (A l'heure où nous rédigeons cet article, malgré des arguments solides et une position au moins égale sur l'échiquier M. De Lagontrie s'est vu infligé un zéro par l'ICCF ! N.D.L.R.).

Pour le reste des contacts sympathiques et des parties équilibrées. Je voudrais remercier ici M. Ménétrier qui a fait un formidable travail de communication, tant au niveau du Courrier des Echecs qu'à l'intérieur de l'équipe en faisant circuler un cahier sur lequel chaque joueur notait les coups joués de ses parties, avant de l'adresser à l'échiquier suivant. Chacun pouvait suivre ainsi la progression des autres. Le système a bien fonctionné, sauf à la fin et mérite d'être repris. »

NATT IV, éch. 4, 1996 DEFENSE FRANÇAISE - C07

Jean DE LAGONTRIE FRANCE
Brendam RYAN IRLANDE

1.d4 e6 2.e4 d5 3.♗d2 c5 4.exd5 ♖xd5

Une façon pour les Noirs d'éviter le Pion isolé, qui a l'inconvénient de permettre aux Blancs des coups de développement avec gain de temps.

5.♗gf3 cxd4 6.♗c4 ♖d6 7.0-0 ♗f6
8.♗b3 ♗c6 9.♗bxd4 ♗xd4 10.♗xd4
♗d7 11.c3 a6

Ce coup est généralement joué avant de sortir le Fou c8, afin de jouer b5 pour l'installer en b7.

12.♖e1 ♖c7

Le grand roque n'est pas sans risque :

12...0-0-0 13.♖e2! ♖c7 14.h3 ♗d6 15.a4
(15.♗b3 ♖b8 16.a4 ♗c8 17.a5 ♖hg8
18.♗f3 h6 19.♗e3 ♗d7 20.♗a4!) 15...e5
16.♗c2 ♗f5 17.♗e3 ♗g6 18.b4 e4 19.b5
a5 20.b6 ♖xb6 21.♗a3 ♗xa3 22.♖xa3
♖c5 23.♖b3 ♖d7 24.♖eb1=.

13.♖e2 ♗d6 14.♗g5 0-0

La prise du Pion h est douteuse :
14...♗xh2+?! 15.♖h1

A) 15...♗f4 16.♗xf6 gxf6 17.♗xe6!;

B) 15...♗d6 16.♗f5 ♗f8 17.♖ad1 h5 18.
♗h4 0-0-0 19.♗g3 ♖c5 20.♗d6+ ♗xd6
21.♗xd6 ♖g5;

B1) 22.♗xa6! ♗c6 23.f3 ♖h4+ 24.♖g1
♗d5 25.♖d4 ♖g5 26.♗e5 ♗c7 27.♖c4 f6
28.f4 ♖g3 (28...♖f5? 29.♖xc6! fxe5 30.
♖b5+-) 29.♖xc6 fxe5 30.♖xe5 ♖d7
31.♖e3 ♖d1+ 32.♗f1 ♖xe3+ 33.♖xe3
bxc6 34.♖f3 ♖hd8 35.♖h2!;

B2) 22.f3 ♗c6 23.♖f2 (23.♗xa6!) 23...♗d5
24.♗xd5 ♖xd6 25.♗xc6 ♖xc6.

15.g3

15.h3 ♗f4 16.♗xf6 gxf6 17.♗d3 ♖h8
18.♖h5 f5 ou 15.♗xf6 gxf6 16.♖g4+ ♖h8
17.♖h4 ♖g8 18.♖xf6+ ♖g7 19.♖e4 ♖g8!

15...♖ae8 16.♗d3

16.♖ad1 ♗d5 17.♗b3 h6 18.♗c1 ♗f6
19.♗c2 ♖c8 20.♗e3 ♖fe8 21.♖d2=.

16...♗d5

16...e5? 17.♗xf6 exd4 18.♗xh7+ ♖xh7
19.♖h5+ ♖g8 20.♖g5+-.

17.♖ad1 ♗e7 18.♗c1 ♗c5

Une nouveauté je crois. Nogueiras conseille plutôt de mettre le Fou en f6 : 18...♗f6
19.♖e4 g6 20.♗h6± ♗g7 21.♗xg7 ♖xg7
22.♖e5+ ♖xe5 23.♖xe5 ♗f6.

19.♗b3 ♗e7 20.♗b1

☒ NATT IV – éch. 3 – 1996		1	2	3	4	5	6	7	8	9	10	11	Pts
1. Haugen, Arild	NOR	■	½	1	1	1	1	1	0	1	1	1	8½
2. Tombette, Philippe	FRA	½	■	½	½	½	½	½	1	1	1	1	7
3. De Vriendt, Andre	CAN	0	½	■	1	½	0	½	1	1	1	1	6½
4. Finnie, Douglas S	SCO	0	½	0	■	½	1	1	1	½	1	½	6
5. Timson, Paul F	ENG	0	½	½	½	■	1	½	0	½	1	1	5½
6. Mercadal Benejam, Josep	ESP	0	½	1	0	0	■	½	1	½	1	½	5
7. Martinovsky, Eugene S	USA	0	½	½	0	½	½	■	½	½	½	1	4½
8. Gunnarsson, Magnus	ISD	1	0	0	0	1	0	½	■	½	0	1	4
Murray, John M	IRL	0	0	0	½	½	½	½	½	■	1	½	4
10. Simmons, John A	WLS	0	0	0	0	0	0	½	1	0	■	1	2½
11. Peres, Jose Carlos Martins	POR	0	0	0	½	0	½	0	0	½	0	■	1½

20.♖e4 ♘f6 21.♗d4 ♘c6 22.♙f4 ♖c8 ou
20.c4 ♘b4 21.♙f4 ♖c8 22.♙b1 ♗d8
23.a3 ♘c6 24.♙e4 h6 25.♗h5±.

**20...f5 21.c4 ♘f6 22.♙f4 ♖c6 23.♙d2
e5 24.♗xe5 ♖xc4 25.♗c1 ♗g4**

25...♗f7 26.♖c7 ♘c8 27.♙d3 b5 28.♗a7
♘d5 29.♘d4 ♙f6 30.♗xf7+ ♖xf7 31.♘xf5
♙xf5 32.♙xf5 ♙xb2 33.♗c6 ♗xe1+ 34.
♙xe1±.

26.♗c7 ♘c6 27.♗xc6

Les Blancs ont de grandes compensations
pour la qualité.

**27...bxc6 28.♗xc6 ♙d8 29.♗xe8
♗xe8 30.f3 ♗h3?!**

Meilleur semble 30...♗h5 31.♙d3 f4 32.
♙xf4 ♗h8 33.♙d2 ♘d5 34.♙c4 ♘e7
35.♗b7 a5 36.♘d4.

31.♘d4! g6 32.♙d3 f4 33.g4 ♗h4

33...♗h6 34.♙c4+ ♗h8 35.♙c3+-.

34.♙c4+

34.♙xa6 h5 35.♙xf4 ♖e1+ 36.♙f1 hxg4
37.♖c2 ♗h7 38.♙g3 ♖a5 39.♙d3 ♗e1+
et :

**A) 40.♙xe1? ♖xe1+ 41.♗g2 (41.♙f1
♙b6-+) 41...♘d5-+;**

**B) 40.♗g2! ♘d5 41.♙xg6+ ♗h8 42.♘f5
gxf3+ 43.♗xf3 ♗f1+ 44.♙f2 ♖b6 45.♙f7
♘f6 46.♙b3**

**B1) 46...♖b7+ 47.♗e2 ♖g2 (47...♗h1
48.♖d3+-) 48.♖c5!;**

B2) 46...♖b5 47.♘e3 ♗h1 48.♙g3!

**34...♗h8 35.♘e6 h5 36.♙c3 ♗h7
37.g5 ♗xe6 38.♗xe6 1-0**

• Echiquier n° 7 : **Denis Rozier**

« Mes parties furent à l'image de ce tour-
noi : tendues, aux résultats inattendus,

acharnées. Une moyenne de 47 coups : je
n'ai jamais joué un tournoi aussi dense !
Surpris plusieurs fois dans des débuts où
je croyais avoir de bonnes références
(attention aux analyses des GMI sur l'échi-
quier !), je me repliais sur un milieu de jeu
compliqué ce qui n'est pas sans risques,
afin d'essayer d'arriver en finale, mon
point fort. Mon résultat est honorable,
même si je pense qu'avec une meilleure
préparation et un jeu plus simple j'aurais
pu dépasser les 6 points. Tous mes adver-
saires étaient prenables ; seul le futur MI
américain Conover (8/10) m'a impression-
né en m'infligeant une véritable leçon de
stratégie. »

**NATT IV, éch. 7, 1996
DEBUT DU PION-DAME - D01**

B.E. ELLIS ANGLETERRE

Denis ROZIER FRANCE

1.d4 ♘f6 2.♘c3

Le joueur anglais, avec ses 2410 Elo, fai-
sait figure de favori à cet échiquier. En
fait, il subit la loi de quelques flibustiers
expérimentés et termina avec seulement 4
points (2+, 4=, 4-).

2...d5 3.♙g5 ♘bd7 4.f4N

Après cette innovation intéressante il va
falloir être imaginatif !

**4...g6 5.e3 ♙g7 6.♘f3 c6 7.♙d3 ♖b6
8.♗b1 0-0 9.♘e2 ♖b4+ 10.c3 ♖d6
11.♘g3 c5**

Plutôt que 11...h6.

**12.♖d2 b6 13.0-0 ♙b7 14.♘e5! ♗ac8
15.♗bd1 cxd4! 16.exd4 ♘e4!?**

Risqué, mais sinon la position me parut
trop passive.

17.♘xe4!? dxe4 18.♙b5

☒ NATT IV – éch. 4 – 1996		1	2	3	4	5	6	7	8	9	10	11	Pts
1. Vigfusson, Vigfus Odon	ISD	■	½	1	1	½	1	½	1	½	1	1	8
2. Klausen, Tor Arne	NOR	½	■	½	½	1	½	½	1	1	½	½	6½
Carleton, John Joseph	ENG	0	½	■	½	0	½	1	1	1	1	1	6½
4. Sarosy, Zoltan L	CAN	0	½	½	■	½	1	½	½	½	1	½	5½
5. Azevedo, Jose Manuel P	POR	½	0	1	½	■	½	½	0	1	½	½	5
6. De Lagontrie, Jean	FRA	0	½	½	0	½	■	1	1	½	½	0	4½
7. Ryan, Peter	IRL	½	½	0	½	½	0	■	0	½	½	1	4
Da Riva Alonso, Jose E	ESP	0	0	0	½	1	0	1	■	½	½	½	4
9. Livie, Douglas McNab	SCO	½	0	0	½	0	½	½	½	■	½	½	3½
Phillips, Geoffrey H	WLS	0	½	0	0	½	½	½	½	½	■	½	3½
11. Sever/Miettinen, Nick/K	USA	0	½	0	½	½	0	0	½	½	½	■	3

C'est la raison pour laquelle les Blancs ont pris du Cavalier.

18...♘f6! 19.♖e2! ♜fd8 20.f5 ♖b8

La pointe du calcul des Noirs.

21.♙c4! ♙d5 22.♙xd5 ♜xd5 23.♙xf6 exf6

La stratégie noire a montré ses limites ; je considérais que la position était difficile et préférerais donc conserver durablement le Fou et lutter contre le centre blanc avec les pièces lourdes.

24.♖xe4 ♖a8 25.♘g4 ♜e8 26.♖f3 ♜b5! 27.♖xa8 ♜xa8 28.b3!?

Une des caractéristiques de cette partie : des coups blancs qui me parurent souvent mystérieux !

28...g5

Pour pêcher en eaux troubles : les Noirs sont également constants !

29.♜d3!?

Un coup prophylactique bizarre : 29.c4 est logique.

29...♜d5!

La Tour en profite pour se recycler et ici j'envisageais déjà le sacrifice de qualité.

30.c4 ♜d7 31.♖f2! ♜e8 32.♜e1 ♜c8

Probablement plus perturbateur que 32...♜d8.

33.♘e3 ♙f8 34.♜ed1 ♜cd8 35.♘c2

Un coup "béton".

35...a5!?

Conséquent, mais il faut attirer les Blancs à l'aile Dame car s'ils ferment l'aile Roi les Noirs sont perdus !

36.♖e2 ♜e8+ 37.♜e3 ♜c8! 38.♖d3 ♙d6

38...h5 est prématuré à cause de 39.♜h3!

39.g3

Les Blancs comptent sur leur avantage au centre, mais en jouant des coups ultra-positionnels ils sous-estiment la majorité noire à l'aile Roi.

39...h5

C'est le moment ou jamais !

40.a3?!

Cette fois c'est vraiment trop passif : 40.h4!? ou 40.♜ed1 ou même 40.♜e4 sont à voir.

40...♜dc7!

Menace 41...a4 qui briserait l'aile Dame.

41.a4

Ici les Blancs pouvaient réfléchir à la stratégie gagnante ♜e4, ♘e3 et ♘d5.

41...♜d7 42.♜e2 (!?)

Toujours des coups bizarres qui, sans être mauvais, démontrent que les Blancs ne maîtrisent pas cette finale, ou n'attendent que la faute noire.

42...♜cd8 43.♘e3 ♖f8?!

Un coup nerveux, heureusement sans conséquence !

44.♘d5 ♙b4

Contrôle é1, mais il a été difficile de laisser de côté 44...♙a3.

45.♜e4 ♜xd5!

La meilleure chance pratique des Noirs !

46.cxd5 ♜xd5 47.♜f1 (!?)

47.♖c4 ou 47.♜c1 étaient logiques.

47...g4!

Le seul contre-jeu noir : leur majorité à l'aile Roi.

☒ NATT IV – éch. 5 – 1996		1	2	3	4	5	6	7	8	9	10	11	Pts
1. Albano, Anthony	USA	■	½	1	1	1	½	1	1	1	1	1	9
2. Verdier, Patrice	FRA	½	■	0	½	1	1	1	1	1	1	1	8
3. Canal-Oliveras, Juan	ESP	0	1	■	½	1	1	1	½	0	1	½	6½
4. Barnsley, Anthony	ENG	0	½	½	■	1	½	½	0	1	1	1	6
5. Adriano, Mario N	CAN	0	0	0	0	■	1	½	1	1	1	1	5½
6. Nybrott, Lars	NOR	½	0	0	½	0	■	½	½	½	1	1	4½
Boyle, Christopher Francis	SCO	0	0	0	½	½	½	■	1	0	1	1	4½
8. Robb, David	IRL	0	0	½	1	0	½	0	■	½	½	1	4
9. Figueiras, Carlos MA	POR	0	0	1	0	0	½	1	½	■	½	0	3½
10. Thomas, David Byron	WLS	0	0	0	0	0	0	0	½	½	■	1	2
11. Thorarinsson, Orn	ISD	0	0	½	0	0	0	0	0	1	0	■	1½

48. ♖c4 ♜d8 49. ♞e3!

Menace 50. ♞d3.

49... ♖g7

Voir commentaire au 43^e coup.

50. ♞d3 ♖h6

Une course de vitesse est engagée par les Noirs.

51. ♖b5

51. d5! est probablement plus fort.

51... ♞d6 52. ♞c1! ♖g5 53. d5

La position blanche semble irrémédiablement gagnante.

53... ♖xf5 54. ♞c6

54. ♞c7!

54... ♖e5 55. ♞xd6

Dans une partie très complexe durablement, la psychologie joue à fond : en sur-estimant leurs avantages, à l'aile Dame et au centre, les Blancs jouent le coup "évident" espéré par les Noirs ! 55. ♞xb6 était nettement plus expéditif.

55... ♖xd6 56. ♞d1 (!?)

Sur 56. ♖xb6, les Noirs avaient prévu 56... f5. Mais 56. ♞d4! suivi de 57. ♞f4 devait régler le sort des Noirs.

56... ♞c5

Le loup sort des bois !

57. ♖c4

Voir commentaire au 51^e coup.

57... ♖e5 58. ♞e1+ ♖d6 59. ♞e2

Notons un fait très important : le Pion noir f7 empêche la pénétration de la Tour blanche sur la sixième rangée !

59... ♞g1 60. b4?!

Enervement devant la résistance acharnée des Noirs ; 60. ♞e1 normal.

60... axb4 61. ♞d2

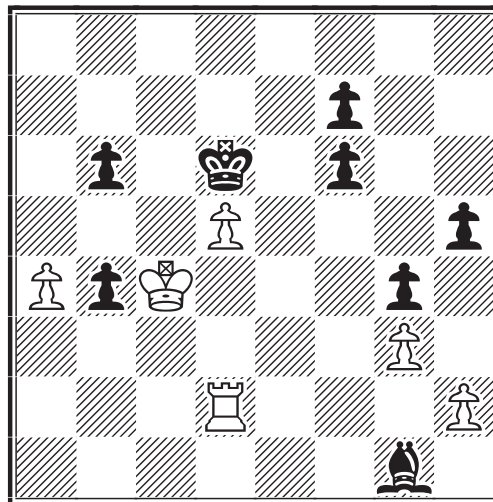

61... f5!!

61. ♞e3 repositionnait la Tour blanche sur une case blanche. Maintenant les Blancs doivent faire très attention !

62. ♞b2!?

11 jours de réflexion pour un coup inattendu, alors que depuis le 40^e coup les Blancs sont en zeitnot constant.

62... ♞c5 63. ♞e2

Ici 63. a5!? suivi de 64. ♞a2 étaient sérieusement à envisager.

63... ♞g1 64. ♞a2

Menace de pénétrer à l'aile Dame en justifiant le 60^e coup.

64... ♞e3!

Car si 64... f4 65. gxf4 h4? 66. ♞g2!

65. ♞e2 ♞g1 66. ♞b2 ♞c5

66... f4 67. gxf4 f5 68. ♞e2! h4 69. ♞e6+

☒ NATT IV – éch. 6 – 1996		1	2	3	4	5	6	7	8	9	10	11	Pts
1. Menetrier, Manuel	FRA	■	1	1	1	1	1	1	1	1	1	1	10
2. Brooks, Ian S	ENG	0	■	1	1	1	1	½	1	1	½	1	8
3. Halldorsson, Jon Arni	ISD	0	0	■	1	½	1	½	½	½	1	1	6
Siemms, Ross E	CAN	0	0	0	■	½	1	½	1	1	1	1	6
5. Neves, Jose JA Costa	POR	0	0	½	½	■	1	½	½	1	½	1	5½
6. Roberts, AP	WLS	0	0	0	0	0	■	1	1	1	1	1	5
7. Pedersen, N Eric	USA	0	½	½	½	½	0	■	½	½	0	1	4
Flores Gutierrez, Carlos	ESP	0	0	½	0	½	0	½	■	1	1	½	4
9. Dyer, Michael T	SCO	0	0	½	0	0	0	½	0	■	1	1	3
10. Berthelsen, Roald	NOR	0	½	0	0	½	0	1	0	0	■	½	2½
11. Forte, Luigi	IRL	0	0	0	0	0	0	0	½	0	½	■	1

♖c7 70.♞e2!

67.♞b1?

L'erreur fatale ! La Tour blanche ne devait pas quitter la deuxième rangée.

67...f4!

Ici les Noirs ont l'avantage car la case de promotion g1 est contrôlée par le Fou noir et le Roi blanc est ligoté par la défense de son Pion passé d5 !

68.gxf4 h4!

De suite et maintenant les Blancs devaient envisager 69.♞h1!?

69.♞b3 ♕f2 70.♞d3 g3 71.hxg3 hxg3 0-1

71...h3 est inutile et inférieur. Ici les Blancs abandonnèrent devant 72.♞e2 ♞xd5 73.♞xb4 ♕c5. Il s'agit une fois de plus de la démonstration de la puissance d'un Fou avec une structure élastique de Pions dans une finale.

Un combat sans merci de part et d'autre, mais dans un excellent état d'esprit sportif et avec, en dehors du temps postal, 393 jours de réflexion en tout pour cette partie !

D. ROZIER

● Echiquier n° 10 : Bertrand Sireta

M. Sireta s'est contenté de m'envoyer l'intégralité de ses parties sans autre forme de commentaire. Le constat : avec 2½ points sur 10 sa performance semble médiocre. Mais nous avons affaire à un joueur d'attaque, prenant des risques que l'on aimerait voir plus souvent dans le jeu par correspondance : ça passe ou ça casse ! Avec les Blancs : le Gambit Morra (1.e4 c5 2.d4 cxd4 3.c3), avec les Noirs le Gambit Letton (1.e4 e5 2.♟f3 f5) ou le

Gambit Englund 1.d4 e5. Son jeu sans concession n'a pas été récompensé, car en plus de la chance il faut une bonne dose d'imagination tenace pour réussir dans des débuts aussi tactiques. Choisir une défaite peut sembler équivoque, mais il est des défaites où l'on apprend plus de choses qu'une terne ou miraculeuse victoire. Analyses de M. Sireta.

NATT IV, éch. 10, 1996

GAMBIT PIERRE MORRA - B21

Bertrand SIRETA FRANCE

Svein OLSEN NORVEGE

1.e4 c5 2.d4 cxd4 3.c3 dxc3 4.♟xc3 ♟c6 5.♟f3 e6 6.♕c4 ♞c7 7.0-0 ♟f6 8.♟b5

8.♟g5!?

A) 8...a6 9.♞c1 ♕e7 10.♞e1 d6 11.♟d5 exd5 12.exd5 0-0 13.dxc6 bxc6 14.♟d4 c5 15.♞f3 (15.♟c6!? ♞xc6 16.♞xe7 ♟b7≠) 15...♟g4 16.♞g3 ♞ae8 17.♟xa6 ♟e4 18.♞xe4 ♟xg5 19.♞ce1 (19.♞xg4?) 19...♞xe4 20.♞xe4 ♟f6 21.♞xg4 ♟xd4≠.

B) 8...♟e5 9.♟b3 ♕e7 10.♞c1 ♞a5?! (10...♟xf3+! 11.♞xf3≠) 11.♟xe5 ♞xe5 12.f4! ♞c5+ 13.♞h1 ♞b6 14.e5 ♟g8 15.♟e4 h6 16.♟xe7 1-0, Lotti-Cilento, ✉ ITA-43ch 1993, CCYB 10/79 (16... ♟xe7 17.♟d6+ ♟f8 18.♟xc8 ♞xc8 19.♞xc8+ ♟xc8 20.♞xd7 ♟e7 21.♞c1 g6 22.♞c7 ♞b4 23.h3+- (Lotti);

8...♞b8 9.e5!?

D'après Schipmann dans *Winning with the Smith-Morra Gambit*, Ed. Batsford, Graham Burgess.

9...♟xe5

9...♟g4!? 10.♟d6+ ♟xd6 11.exd6=, (Schipmann).

✉ NATT IV – éch. 7 – 1996		1	2	3	4	5	6	7	8	9	10	11	Pts
1. Conover, Wayne	USA	■	½	½	1	1	½	½	1	1	1	1	8
2. Cornblum, Eugene	CAN	½	■	½	0	½	1	1	1	1	1	1	7½
3. Cassidy, Paul	IRL	½	½	■	½	½	½	1	½	1	1	1	7
Damasceno, Jorge MC	POR	0	1	½	■	½	1	½	1	½	1	1	7
5. Rozier, Denis	FRA	0	½	½	½	■	½	½	½	1	1	1	6
6. Rise, Hallvard	NOR	½	0	½	0	½	■	1	1	½	0	0	4
Olafsson, Thorhallur B	ISD	½	0	0	½	½	0	■	½	½	½	1	4
Campbell, Iain S	SCO	0	0	½	0	½	0	½	■	½	1	1	4
Ellis, BE	ENG	0	0	0	½	0	½	½	½	■	1	1	4
10. Coleby, John	WLS	0	0	0	0	0	1	½	0	0	■	1	2½
11. Sanchez-Serrano, Antonio	ESP	0	0	0	0	0	1	0	0	0	0	■	1

10. ♖f4 d6!?

10... ♖xf3+ 11. ♗xf3 d6 12. ♖fd1 e5 13. ♗b3
exf4 14. ♖xf7+ ♖d8 15. ♖ac1 (*Schipmann*)
15... a6 16. ♖d4 ♖g4 17. ♖e1 ♗a7 (17...
♖e7 18. ♖e6+ ♖xe6 19. ♗b6+ ♖d7 20.
♖xe6+ ♖e8 21. ♖c8+--) 18. ♖e6!!

11. ♖xe5 dxe5 12. ♖c1 ♖d7 13. ♖e1

13. ♖xe6!? ♖xb5 14. ♖xf7+ ♖xf7 15. ♗b3+
♖g6 (15... ♖e7 16. ♗xb5) 16. ♗xb5 (16.
♖h4+!?) 16... ♖d6 17. ♖fd1.

13...e4!?

A) 13... a6!? 14. ♖xe6 axb5 15. ♖xf7+ ♖d8
16. ♖xe5 ♖d6 17. ♖xd7

A1) 17... ♖xd7! 18. ♗e2 ♖a6! 19. ♗xb5+
♖c6 (19... ♖d8 20. ♗g5!);

A2) 17... ♖xd7? 18. ♗g4 ♖xh2+ 19. ♖h1

A21) 19... ♖f4 20. ♖ed1 ♖d6 21. ♗xg7
♖e8 22. ♗g5+ ♖e7 23. ♗g8+--;

A22) 19... ♖a6 20. ♗xg7 ♖f8 21. ♖e6 1-0,
Sireta–W. Rost, ☒ ICCF W–10Cup
prel56, 1994 (21... ♖xe6 22. ♖xe6 ♖d6
23. ♗g5+ ♖f6 24. ♖xf6 ♖xf6 25. ♗xf6+
♖d7 26. ♗f7+ ♖e7 27. ♖d1+).

B) 13... ♖b4 14. ♖xe5 a6 15. ♖xe6 ♖xe6
16. ♖c7+ ♖e7 17. ♗b3 a5 18. ♖g5 ♗c8
19. ♖gxe6 fxe6 20. a3 ♖d2 21. ♖xe6+
♖f8 22. ♖xf6+ gxf6 23. ♖c5∞;

C) 13... ♖c6!? 14. ♖xe5 ♖b4 15. ♖e3 0–0
16. ♖d3∞.

14. ♖xe6!?

14. ♖g5!?

14... ♖xb5

14... fxe6 15. ♖c7+

15. ♖xf7+

15. ♗b3 fxe6 16. ♗xb5+

15... ♖xf7 16. ♗b3+ ♖g6!

16... ♖e7 17. ♗xb5 ♖f7 18. ♖e5+ ♖e6
19. f4 ♖d6 20. ♗c4+ ♖e7 21. ♗f7+ ♖d8
22. ♗e6+–

17. ♖h4+

17. ♖xe4 ♖xe4 18. ♗e6+ ♖f6 19. ♖e5+
♗xe5 20. ♗xe5+–

17... ♖h6 18. ♖f5+ ♖g5

18... ♖g6 19. ♗xb5 (19. ♖h4+ ♖h6 20. ♖f5+)

19. ♗xb5 a6!

Tout simplement. La Dame va être éjectée
de la 5^e rangée.

20. h4+

20. ♗e2 ♖xf5 21. f3

20... ♖g6 21. ♗a5

21. ♖e7+ ♖xe7 22. ♗g5+ ♖f7

**21... b6 22. ♗d2 ♖xf5 23. ♗g5+ ♖e6
24. ♖c6+ ♖f7**

A) 24... ♖d6 25. ♖d1 ♖d8 26. ♗xg7 suivi
de 27. ♗g3 semble supérieur à 25. ♗xg7
ou 25. ♗e3 [D. Rozier];

B) 24... ♖d7 25. ♖xf6 gxf6 26. ♗f5+ ♖c6
27. ♖c1+ ♖c5 (27... ♖b7?? 28. ♗d7+ ♗c7
29. ♗xc7#) 28. b4 ♗d8 29. bxc5 ♗d4 30.
cxb6+ ♖xb6 31. ♗e6+ ♖a5 32. ♗e7.

25. ♖xf6+ gxf6 26. ♗d5+

26. ♗h5+ ♖g8 27. ♗d5+ ♖g7 28. ♗d7+.

26... ♖g7 27. ♗d7+ ♖g6 28. ♖xe4

28. h5+ ♖h6 (28... ♖xh5 29. ♗f5+ ♖h6
30. ♗xf6+ ♖h5 31. g4+ ♖xg4 32. ♖xe4+
♗f4 33. ♖xf4+ ♖h3 34. ♖h4#) 29. g4.

28... h5 0–1

Un abandon peut-être prématuré car
29. ♗d3 donnait de bonnes chances de
perpétuel car si 29... ♗d6 29. ♖d4+ ou
29. ♖g4+. Après donc 29. ♗d3!

☒ NATT IV – éch. 8 – 1996		1	2	3	4	5	6	7	8	9	10	11	Pts
1. Soberano, Joaquim Pedro	POR	■	½	½	½	1	1	0	1	1	1	1	7½
Lumley, William F	ENG	½	■	½	½	½	½	1	1	1	1	1	7½
3. Rodriguez-Forner, Jose R	ESP	½	½	■	½	½	½	1	1	½	1	1	7
4. Andresen, Tarald	NOR	½	½	½	■	½	½	1	0	1	1	1	6½
5. Livie, George WG	SCO	0	½	½	½	■	1	½	1	1	0	1	6
6. Weyand, Fernand	FRA	0	½	½	½	0	■	½	1	½	1	1	5½
7. Marconi, Ralph P	CAN	1	0	0	0	½	½	■	½	½	½	1	4½
Toth, Imre G	USA	0	0	0	1	0	0	½	■	1	1	1	4½
9. Elison, Kari	ISD	0	0	½	0	0	½	½	0	■	1	1	3½
10. Hammond, Terry J	WLS	0	0	0	0	1	0	½	0	0	■	1	2½
11. Gilmore, Alan	IRL	0	0	0	0	0	0	0	0	0	0	■	0

A) 29...♖h6 30.♗d2+ ♕g7 (30...♗g6 31.♗d3 f5 32.♖e6+) 31.♗d7+ ♕g6 (31...♗h6 32.♗d2+ ♕g6 33.♗d3) 32.♗d3;

B) 29...♗f7 30.♗d7+ ♕g8 31.♗d5+ ♕h7 32.♗f7+ ♗g7 33.♖e7 ♗f8 34.♗xh5+ ♕g8 35.♗d5+ ♕h7 36.♗h5+ ♕g8=;

C) 29...♕g7 30.♗d7+ ♕h6 (30...♕g6 31.♗d3) 31.♗d6 ♕g6 (31...♕h7 32.♗d7+ ♗g7 33.♗f5+ ♕g8 34.♗e6+ ♕f8 35.♗e7+ ♕g8 36.♗e6+ ♕h7 37.♗f5+ ♕h6 38.g4 ♗f8 39.g5+ ♕g7 40.gxf6+ ♕g8 41.♗e6+) 32.♗d3.

B. SIRETA

• Echiquier n° 6 : Manuel Menetrier

A tout seigneur, tout honneur : terminons par notre capitaine ! Dans un échiquier difficile (deux puis trois MI et une moyenne Elo de 2349) avec le score unique de 10 sur 10, Manuel a non seulement pimenté cette compétition mais fait la une d'une certaine presse échiquéenne. Le genre humain aime bien pour tout sport les hypothétiques duels : que ce serait-il passé si notre Français avait rencontré "Mister NATT" le MI anglais M.J. Read qui jouait au 2^e échiquier ? Cette interrogation envieuse des commentateurs anglo-saxons nous rappelle les sempiternels débats sans issue qui ont traversé l'histoire du noble jeu : que ce serait-il passé si Alekhine, champion usé avait rencontré pour le titre mondial Kérès au sommet de son art après sa victoire dans le super tournoi A.V.R.O. 1938 ? Fischer aurait-il conservé son titre en 1975 face au jeune et quasi invincible Karpov ?...

Mais laissons la parole à celui qui a volé un peu la vedette aux Anglais, archi-dominants dans cette compétition depuis son

origine et qui a largement contribué à la bonne place de la France :

« Elève à l'I.U.F.M., deuxième centre dans le 15 de Bar-le-Duc (Meuse) et amateur de jolies filles au début de la compétition en décembre 1995, je suis aujourd'hui coureur de fond, professeur des écoles à Verdun et toujours amateur de jolies femmes !... »

« Titulaire d'une maîtrise de philosophie – Le jeu d'échecs a-t-il un sens ? – je repasse tous les deux ans environ le C.A.P.E.S. et l'agrégation de philosophie sans grand succès. Je cherche également à obtenir un poste de philosophie ou dans le primaire à l'étranger (si vous pouvez m'aider cela m'intéresse !). Je suis particulièrement heureux d'avoir été le capitaine de cette intéressante compétition.

« Cela m'a sans doute boosté pour réaliser le joli sans faute au 6^e échiquier. J'ai particulièrement apprécié les nombreux échanges avec les joueurs qui m'ont très souvent gratifié de leur sympathie. J'ai fait de mon mieux dans un contexte difficile (déficience totale de l'organisation norvégienne, instance d'appel incompétente). Mes plus belles récompenses sont le plaisir évident pris par l'équipe et sa jolie quatrième place, même si en réalité nous sommes 3^e ex æquo avec le Canada en raison de l'arbitrage dans la partie De Lagontrie-Sever. »

NATT IV, éch. 10, 1996 DEFENSE GRÜNFELD - D88

Manuel MENETRIER FRANCE

N. PEDERSEN USA

1.d4 ♗f6 2.c4 g6 3.♗c3 d5 4.cxd5 ♗xd5 5.e4 ♗xc3 6.bxc3 ♗g7 7.♗c4 c5 8.♗e2 0-0 9.0-0 ♗c6 10.♗e3 cxd4

☒ NATT IV – éch. 9		1	2	3	4	5	6	7	8	9	10	11	Pts
1. Fleetwood, Daniel M	USA	■	1	1	0	½	1	1	½	1	½	1	7½
Salter, David	IRL	0	■	½	1	½	1	1	½	1	1	1	7½
Watson, Joe	SCO	0	½	■	½	½	1	1	1	1	1	1	7½
4. Down, Nicholas A	ENG	1	0	½	■	1	1	0	1	1	½	½	6½
5. Sparby, Bjorn	NOR	½	½	½	0	■	0	1	1	½	½	½	5
Robeson, Christian	FRA	0	0	0	0	1	■	½	1	½	1	1	5
7. Lucio, Jorge Rodrigues	POR	0	0	0	1	0	½	■	½	½	½	1	4
Einarsson, Thorgeir	ISD	½	½	0	0	0	0	½	■	½	1	1	4
Bowie Reed, Eric	CAN	0	0	0	0	½	½	½	½	■	1	1	4
10. Scantlebury, Ken	WLS	½	0	0	½	½	0	½	0	0	■	0	2
Tabernero-Palacios, Antonio	ESP	0	0	0	½	½	0	0	0	0	1	■	2

Soulager la tension au centre ou la conserver est une question importante dans la variante choisie par les deux joueurs. Voir à cet égard le bon livre de Karpov sur la Défense Grünfeld.

11.cxd4 ♖g4 12.f3 ♘a5 13.♗xf7+ ♜xf7 14.fxg4 ♜xf1+ 15.♝xf1 ♔d7 16.g5

Fixe les deux Pions noirs de l'aile Roi et menace l'enfermement du Fou g7 par une éventuelle poussée e5.

16...♞e6 17.♞d3 ♔c4 18.♞xc4+ ♗xc4 19.♗c1 b5

La grande question du début est : les Noirs pourront-ils faire parler leur majorité à l'aile Dame ou les Blancs seront-ils en mesure de centraliser le Roi à temps ?

20.♞b1

Cherche à fixer la majorité noire.

20...♞b8 21.e5

Mure le Fou.

21...a6 22.♝f2

Notez la centralisation du Roi avant le minage de l'aile Dame par a4.

22...♞c8 23.♝f3 e6

Le Roi noir paraît maintenant bien loin des événements.

24.♗f4 ♝f7 25.a4

Dynamitage de la chaîne noire : la partie est déjà scellée car la Pion b n'ira jamais à Dame, mais dans l'escarcelle du Roi blanc.

25...♞b8 26.axb5 ♜xb5

26...axb5 27.♞a1 ♞b7 (27...♞e8 28.♝e4) 28.♞a6 ♞e7 29.♝e4+-.

27.♜xb5 axb5 28.♝e4 ♗b6 29.♗a3 h6 30.h4! hxc5 31.hxc5 ♗h8 32.♗d6 ♗g7 33.♝d3 ♗c4 34.♗b4 ♗b2+ 35.♝c2 ♗c4 36.♝b3 ♗h8 37.♗c5 ♗d2+ 38.♝b4 ♗e4 39.♗h3 ♗g7 40.♝xb5 ♗xc5 41.♝xc5 ♗f8+ 42.♝c6 ♗a3 43.♝d7 ♗e7 44.♗f4 1-0

M. MENETRIER

Il doit être particulièrement frustrant pour un Maître International de rechercher l'activité par une variante tranchante dans la Grünfeld et d'obtenir une position aussi passive en quelques coups.

Scénario de M. MENETRIER, mise en scène de D. ROZIER

☒ NATT IV – éch. 10 – 1996		1	2	3	4	5	6	7	8	9	10	11	Pts
1. Donnelly, Michael J	ENG	■	½	½	1	1	0	½	½	1	1	1	7
2. Migicovsky, Manuel	CAN	½	■	½	½	½	1	½	½	½	1	1	6½
Moore, Bobby G	USA	½	½	■	½	0	1	1	½	½	1	1	6½
Lennox, CJ	SCO	0	½	½	■	½	½	1	1	½	1	1	6½
Brynjolfsson, Ingimar	ISD	0	½	1	½	■	0	½	1	1	1	1	6½
6. Olsen, Svein	NOR	1	0	0	½	1	■	½	½	½	1	1	6
7. Reis/Pedroso, JL/ON de	POR	½	½	0	0	½	½	■	½	½	1	½	4½
Moyano-Garcia, Ricardo	ESP	½	½	½	0	0	½	½	■	½	½	1	4½
9. Kerr, David	IRL	0	½	½	½	0	½	½	½	■	0	½	3½
10. Sireta, Bertrand	FRA	0	0	0	0	0	0	0	½	1	■	1	2½
11. Guy, David T	WLS	0	0	0	0	0	0	½	0	½	0	■	1

N'oubliez pas notre trésorier !

Nous demandons aux retardataires de renouveler leur abonnement dès réception du présent numéro afin d'éviter des frais supplémentaires à notre Association. Seuls les adhérents à jour de leur cotisation recevront le C.D.E. de janvier. Rappel des tarifs 2001 :

Abonnement au C.D.E. : 200 F (étranger 220 F)
 Cotisation A.J.E.C. : 150 F
 Couplé abonnement/cotisation : 220 F (étranger 260 F)
 Supplément par avion : 65 F

Règlement par chèque postal ou bancaire à l'ordre de l'A.J.E.C. à envoyer à notre trésorier (voir adresse et autres renseignements pratiques page II de couverture).

COUPE LATINE V (1995-1999)

JEAN-OLIVIER LECONTE

HUITIEME ECHIQUIER

MONSIEUR Jean De Lagontrie est membre de l'A.J.E.C. depuis 1979 et, comme beaucoup d'autres, c'est également un redoutable adversaire à la pendule avec environ 2150 Elo F.I.D.E. Il est dommage que le titre de MI ICCF ne pouvait être attribué sur cet échiquier, car Jean De Lagontrie a fait un très bon résultat.

☒ COPPA LATINA V – éch. 8		1	2	3	4	5	6	7	8	Pts
1. De Lagontrie, Jean	FRA	■	0 1	½ 1	½ 0	½ ½	1 ½	½ 1	1 1	9
2. Lotti, Fabio	ITA-A	1 0	■	1 ½	½ 1	1 0	½ ½	½ ½	½ 1	8½
3. Amoribello, Salvatore	ITA-B	½ 0	0 ½	■	1 1	½ 1	0 ½	0 1	1 1	8
Clement, Paul	BEL	½ 1	½ 0	0 0	■	½ ½	1 1	0 1	1 1	8
5. Morais, Gustavo Joao FS	POR	½ ½	0 1	½ 0	½ ½	■	1 0	½ ½	1 1	7½
6. Wurth, Thomas	SWZ	0 ½	½ ½	1 ½	0 0	0 1	■	1 ½	1 ½	7
Bas y Fortuny, Marti	ESP	½ 0	½ ½	1 0	1 0	½ ½	0 ½	■	1 1	7
8. Ilescu, Romeo	ROM	0 0	½ 0	0 0	0 0	0 0	0 ½	0 0	■	1

V° COUPE LATINE, 1995 DEFENSE BENONI - A69

Jean DE LAGONTRIE (France)

Paul CLEMENT (Belgique)

1.d4 ♟f6 2.c4 g6 3.♟c3 ♗g7 4.e4 d6
5.f4 0-0 6.♟f3 c5 7.d5 e6 8.♗e2
exd5 9.cxd5 ♖e8 10.e5 dxe5 11.
fxe5 ♟g4 12.♗g5 ♖b6 13.0-0
♟xe5 14.♟xe5 ♗xe5 15.♗c4 ♖b4
16.♖b3 ♗f5 17.d6 ♖xb3 18.axb3
♗xd6 19.♟d5 ♟d7 20.♖xf5 gxf5
21.♗b5 ♖e5 22.♖d1 h6 23.♗h4
♖e4 24.♗f2 ♟g7 25.♗xd7 ♖e2
26.♗e1 ♗e5 27. ♗c3 ♗xc3 28.bxc3
♖d8 29.♗a4 ♖e5 30.c4 a6 31.b4 b5
32.♗b3 bxc4 33. ♗xc4 cxb4

beaucoup de difficultés face à une Tour et un Pion h ou a passé.

36...♖b8 37.♟d5 ♖e4 38.♗a6 ♖a8
39.♟c7 ♖a7 40.♖d7 ♖h8 41.♖d8+
♖h7 42.♗c8 ♖c4 43.♟a6 a3 44.♖d2
♖a4 45.♖a2 ♖7xa6 46.♗xa6 ♖xa6

Voir la fin de la partie Alekhine–Capablanca, ♖♗ Buenos-Aires 1927.

0-1

J.-O. LECONTE

THESSALONIKI (Oly), 1988 GAMBIT DAME ACCEPTE - D21

Gary KASPAROV U.R.S.S.

Yasser SEIRAWAN USA

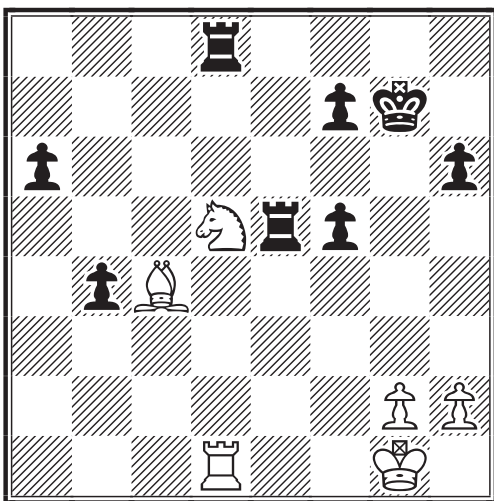

34.♖f2 a5 35.♖d3 a4 36.♟xb4 ♣

En général, deux pièces mineures ont

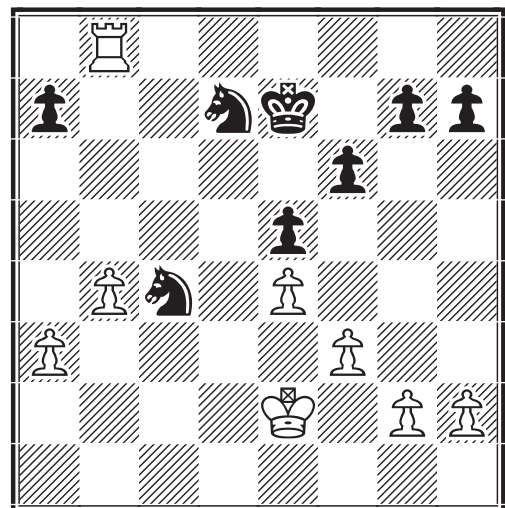

Voici un exemple entre deux joueurs connus (surtout celui avec les Blancs) pour

illustrer la force de ♖ + ♗ h ou a contre deux pièces mineures.

29.♖g8!+- g5 30.a4 a5 31.bxa5 ♗xa5 32.♖a8?!

32.♖g7+ ♖e6 33.♖xh7 ♗c6 34.g3 ♗b6 35.h4 gxf4 36.gxf4 ♗xa4 37.h5 ♗d8 38.♖c7! ♗f7 39.♖c4! ♗b2 40.♖b4+.

32...♗c6 33.a5 ♖d6 34.g3 h5 35.h4 gxf4 36.gxf4 ♗c5 37.a6 ♖c7?

37...♗e6! 38.♖h8 ♗c7 (38...♗f4+ 39.♖f2 Δ 40.♖f8±) 39.♖xh5 ♗xa6 40.♖h7! ♖e6 41.h5 ♗d8 42.♖a7±.

38.a7 ♗b7?

38...♖b7 39.♖c8!+-; 38...♖b6 39.♖h8 ♖xa7 40.♖xh5+-.

39.♖c8+ 1-0

BUENOS-AIRES, 1927

34^e du match

GAMBIT DE LA DAME - D51

Alexandre ALEKHINE FRANCE

Jose Raul CAPABLANCA CUBA

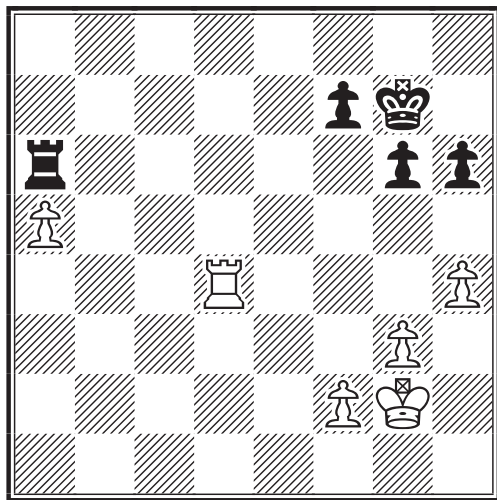

54.♖a4!

Paralysant la Tour noire. Le Roi est un bien meilleur bloqueur que la Tour. Capablanca va donc préparer le relais en a6 (Alain Villeneuve).

54...♖f6 55.♖f3 ♖e5 56.♖e3 h5 57.♖d3 ♖d5 58.♖c3 ♖c5 59.♖a2! ♖b5

Le Roi blanc ne doit pas accéder à la case b5, ce qui ferait exploser la charge de dynamite constituée par le couple Tour a2–Pion a5 (Alain Villeneuve).

60.♖b3

**VOUS AIMEZ LE C.D.E. ?
PRENEZ DONC UN ABONNEMENT !**

La finale de Pions après 60.♖a5 est perdante pour les Noirs.

60...♖c5 61.♖c3 ♖b5 62.♖d4!

Il faut donc passer de l'autre côté.

62...♖d6+ 63.♖e5 ♖e6+ 64.♖f4 ♖a6

Les Noirs ont obtenu leur meilleure possibilité défensive, mais qui sera ici insuffisante. Dans la partie De Lagontrie–Clément, la situation est encore pire car le Pion est plus avancé.

65.♖g5 ♖e5+ 66.♖h6 ♖f5 67.f4?!

67.♖g7! ♖f3 68.♖d2! (68.♖g8! ♖f5 69.♖f8 ♖f3 70.♖g7 ♖f5 71.f4 ⊕+-) 68...♖xa5 69.♖d5+ ♖b6 70.♖d6+ ♖c5 71.♖f6+-.

67...♖c5! 68.♖a3 ♖c7 69.♖g7 ♖d7 70.f5

Alekhine est moins précis qu'à son habitude, sans doute passablement excité : le titre de champion du monde était au bout de cette partie ! (Alain Villeneuve). 70.♖f6! ♖c7 71.♖f3! ♖xa5 72.f5+-.

70...gxf5 71.♖h6 f4! 72.gxf4 ♖d5 73.♖g7 ♖f5

73...♖d7 74.f5 puis 75.f6 et 76.♖e3 (Alain Villeneuve).

74.♖a4 ♖b5 75.♖e4! ♖a6

75...♖xa5 76.♖e5+ (Alain Villeneuve).

76.♖h6

76.♖f8 ♖f6 (76...♖a7 77.♖e7+) 77.♖g8 ♖f5 78.♖g7+-.

76...♖xa5 77.♖e5 ♖a1 78.♖xh5 ♖g1 79.♖g5 ♖h1 80.♖f5 ♖b6 81.♖xf7 ♖c6 82.♖e7 1-0

La partie fut ajournée ici et les Noirs abandonnèrent sans reprendre. Si 82...♖d6 83.♖e2 ♖f1 84.♖g5 ♖g1+ 85.♖f6 etc., le gain est forcé.

V^e COUPE LATINE, 1995

GAMBIT DE LA DAME - D53

Thomas WUERTH (Suisse)

Jean DE LAGONTRIE (France)

1.d4 e6 2.c4 d5 3.♗c3 ♗f6 4.♗f3 ♖e7 5.♖g5 h6 6.♖xf6 ♖xf6 7.e4 dxe4 8.♗xe4 ♗c6 9.♗xf6+ ♖xf6 10.♖d3 0-0 11.♖e4 ♖d7 12.♖d3 g6 13.a3 ♗e7 14.♖e3 ♖c6 15.♗e5 ♖ad8 16.0-0 ♖h4 17.f4 ♖fe8 18.♖ad1 b6 19.♗xc6 ♗xc6 20.♖e4 ♖d6 21.c5 bxc5 22.dxc5 ♖xd1 23.♖xd1 ♖d8 24.♖xd8+ ♗xd8 25.c6 g5 26.g3 gxf4 27.gxf4 ♖g4+ 28.♖f2 ♖d1 29.♖c3 ♖d6 30.♖e3 ♖d1 31.♖f2 ½-½

**V° COUPE LATINE, 1995
DEFENSE SLAVE - D16**

Jean DE LAGONTRIE FRANCE
Gustavo J.F. MORAIS PORTUGAL

1.d4 d5 2.c4 c6 3.♁f3 ♁f6 4.♁c3 dxc4
5.a4 ♁g4 6.♁e5 ♁h5 7.f3 e6 8.g4 ♁g6
9.h4 h6 10.♁xg6 fxg6 11.e3 c5 12.♁c2
cxd4 13.♁xg6+ ♁e7 14.exd4 ♁xd4 15.
g5 ♁e5+ 16.♁e2 ♁d5 17.♁d2 ♁c6 18.
gxf6 gxf6 19.0-0-0 ♁f4 20.♁xf4 ♁xf4+
21.♁b1 ♁e5 22.♁g1 ♁f5+ 23.♁a1 ♁f7
24.f4 ♁d3 25.♁d4 ♁e7 26.♁hg1 ♁ag8
27.♁xc4 ♁b4 28.♁xg8 ♁xg8 29.♁d7
♁g1+ 30.♁d1 a5 31.♁xb7 ♁c2+ 32.♁a2
1/2-1/2

**V° COUPE LATINE, 1995
DEFENSE SLAVE - D18**

Fabio LOTTI ITALIE A
Jean DE LAGONTRIE FRANCE

1.d4 d5 2.c4 c6 3.♁f3 ♁f6 4.♁c3 dxc4
5.a4 ♁g4 6.♁e5 ♁h5 7.f3 ♁fd7 8.♁xc4
e5 9.♁xe5 ♁xe5 10.dxe5 ♁d7 11.f4
♁b4 12.♁c2 ♁e7 13.e4 g5 14.♁e2 gxf4
15.♁xh5 ♁h4+ 16.♁f2 ♁xh5 17.♁xf4
♁c5 18.♁e2 ♁xe2+ 19.♁xe2 ♁g8 20.g3
♁g6 21.♁ad1 ♁e6 22.♁hf1 ♁d7 23.♁e3
♁xe5 24.♁f5 ♁c4 25.♁d4 ♁xe3 26.♁xe3
♁e7 27.♁d1 ♁d8 28.♁xd8+ ♁xd8 29.e5
f6 30.♁e4 ♁f7 31.h4 ♁g7 32.♁e2 ♁c7
33.♁d4 ♁xe5+ 34.♁xe5 ♁xe5 35.♁e6+
♁g6 36.g4 ♁xb2 37.♁d8 h5 38.gxf5+
♁xh5 39.♁xb7 ♁g4 40.h5 f5+ 41.♁d3
♁xh5 42.♁d8 c5 43.♁c6 f4 44.♁xa7 c4+
45.♁xc4 f3 0-1

**V° COUPE LATINE, 1995
DEFENSE FRANÇAISE - C02**

Gustavo J.F. MORAIS PORTUGAL
Thomas WUERTH SUISSE

1.e4 e6 2.d4 d5 3.e5 c5 4.c3 ♁c6
5.♁f3 ♁b6 6.♁e2 cxd4 7.cxd4 ♁h6
8.♁c3 ♁f5 9.♁a4 ♁b4+ 10.♁d2 ♁a5
11.♁c3 b5 12.a3 ♁xc3+ 13.♁xc3 a6
13...b4!= (Zlotnikh) 14.axb4 ♁xb4 15.♁b5
♁d7 16.♁xc6 ♁xc6 17.♁d2 0-0 18.0-0
♁fb8 19.♁a2 ♁b5 20.♁fa1 a5 21.g4 ♁e7
22.♁xb5 ♁xd2 23.♁xd2 ♁xb5 24.f4
♁c6 25.♁f3 ♁b4 26.♁a4 ♁d3 27.f5
♁xb2 28.♁4a2 ♁c4 29.♁g5 h6 30.♁f3
♁b2 0-1, Mandin-Leconte, ♁ A.J.E.C.
1214, 1993.
14.♁d2 ♁b6 15.♁d1 ♁a5 16.0-0 0-0
17.♁d3 ♁c4 18.♁c2 g6 19.♁xf5
gxf5 20.♁c1 ♁d8 21.b3 ♁b6 22.
♁h6 f6 23.♁e2 ♁d7 24.♁f4 ♁e7 25.

♁d3 ♁g7 26.♁xg7+ ♁xg7 27.♁h5+
♁h6 28.♁xf6 ♁ac8 29.♁e1 1-0

**V° COUPE LATINE, 1995
DEFENSE FRANÇAISE - C11**

Fabio LOTTI ITALIE A
Thomas WUERTH SUISSE

1.d4 e6 2.e4 d5 3.♁c3 ♁f6 4.e5 ♁e4
5.♁xe4 dxe4 6.♁c4!
6.♁e3?! c5 ⇒.

6...a6 7.a4! b6 8.♁e2!± ♁b7 9.0-0
c5 10.c3 ♁c6 11.♁e3 cxd4 12.cxd4
♁d7 13.d5 ♁xe5 14.dxe6 fxe6 15.
♁xd7+ ♁xd7 16.♁fd1+ ♁d6 17.b3
♁hf8 18.♁a2 ♁xc4 19.bxc4 ♁c7
20.♁ad2 ♁ad8 21.♁g5 ♁f6 22.♁xf6
gxf6 23.♁f4 ♁c8 24.a5 bxa5 25.c5
♁e7 26.♁xd8 ♁xd8 27.♁d6 ♁e7 28.
♁xe6+ ♁b8 29.♁b6+ ♁a7 30.♁c6
♁b8 31.♁d4 a4 32.♁c2 a5 33.♁b6+
♁a7 34.♁b5 ♁a6 35.♁b6+ ♁a7
36.♁b5 ♁a6 37.♁b6+ ♁a7 1/2-1/2

**V° COUPE LATINE, 1995
DEFENSE HOLLANDAISE - A89**

Jean DE LAGONTRIE FRANCE
Fabio LOTTI ITALIE A

1.d4 f5 2.g3 ♁f6 3.♁g2 g6 4.♁f3 ♁g7
5.0-0 0-0 6.c4 d6 7.♁c3 ♁c6 8.d5 ♁e5
9.♁xe5 dxe5 10.♁b3 h6 11.♁d1 ♁h8
12.c5 g5 13.♁d2 a6 14.♁a4 ♁e8 15.♁a5
♁d7 16.♁c3 b6 17.cxb6 cxb6 18.♁xb6
♁b8 19.♁b4 e4 20.♁a5 h5 21.♁xa6 h4
22.♁d4 hxg3 23.hxg3 ♁h5 24.♁a7 ♁a8
25.♁c5 ♁g4 26.♁xg7+ ♁xg7 27.e3 ♁ac8
28.♁d4+ ♁g8 29.♁d2 f4 30.exf4 gxf4
31.♁xe4 fxg3 32.f3 ♁e5 33.♁h1 ♁c4
34.♁e1 ♁h4 35.♁xg3+ ♁h8 36.♁g2 ♁g8
37.♁xg8+ ♁xg8 38.♁f1 ♁g6 39.♁ff2
♁d3 40.♁fe2 ♁f4 41.♁e4 ♁g3 0-1

**V° COUPE LATINE, 1995
DEFENSE EST-INDIENNE - E71**

Fabio LOTTI ITALIE A
Paul CLEMENT BELGIQUE

1.d4 ♁f6 2.c4 g6 3.♁c3 ♁g7 4.e4 d6
5.h3 0-0 6.♁g5 ♁bd7 7.♁f3 e5 8.d5 h6
9.♁e3 ♁c5 10.♁d2 a5 11.♁e2 ♁d7 12.b3
♁e7 13.a3 b6 14.b4 ♁b7 15.0-0 ♁e8
16.♁b3 f5 17.f3 ♁f6 18.c5 bxc5 19.bxc5
dxc5 20.♁c2 a4 21.♁d2 f4 22.♁f2 ♁fb8
23.♁fb1 ♁f8 24.♁b5 ♁e8 25.♁xd7 ♁xd7
26.♁c4 ♁d6 27.♁b5 ♁c8 28.♁xa4 ♁d7
29.♁ab1 ♁f7 30.♁xd6+ cxd6 31.♁b6
♁xb6 32.♁xb6 ♁e7 33.♁b2 ♁a7 34.♁c6
♁d8 35.♁xc5 1-0

JEU INTERNATIONAL

OLYMPIADES XIII, Prél. 4, éch. 2, 1998 DEFENSE MODERNE - A42

Alan Peter BORWELL ECOSSE

Brice BOISSEL FRANCE

L'Ecoissais Alan Peter Borwell, Maître International avec seulement 2370 Elo, est l'actuel président de l'ICCF. C'est un vieux routier de la correspondance : 357 parties à son actif !! C'est aussi, à priori, un homme fort occupé. Contre lui, je choisis donc une ouverture positionnelle, solide et complexe. Dans ce genre de partie, l'analyse approfondie des variantes est primordiale et cela demande du temps...

1.c4 g6 2.e4 ♖g7 3.d4 d6 4.♗c3

Ce système a été popularisé par l'entraîneur soviétique Yuri Averbakh. L'absence du coup ♗f6 favorise les Noirs sur deux points : la longue diagonale n'est pas obstruée comme dans les ouvertures Est-Indiennes, le Cavalier Roi est libre d'aller sur une case plus utile que f6 comme e7, d'où il pourra soutenir l'avance du Pion f ou comme h6, d'où il pourra se replier sur l'enclave stratégique f7.

4...♗c6 5.♙e3 e5 6.d5 ♗ce7 7.c5

L'assaut contre la base de la chaîne de Pions est immédiat et les Noirs font de même.

7...f5 8.♙b5+ ♖f8!

L'échange des Fous de cases blanches favoriserait les Blancs.

9.f3 ♙h6 10.♖d2 ♖g7 11.cxd6 cxd6 12.♗ge2 a6 13.♙d3 ♙xe3 14.♖xe3 ♗f6 15.h3

Interdit la case g4 au Cavalier.

15...f4 16.♖f2 ♙d7!N

Dans la partie Henley-Suttles, Surakarta-Denpasar 1982, le sort du Fou Roi noir fut réglé ainsi : 16...g5 17.a3 ♗g6 18.♖d2 h5 19.g3 fxc3 20.♖xc3 ♗h7 21.♙ag1 ♙f8 22.h4 g4 23.♙f1 ♙xf3 24.♙xf3 gxf3 25.♖xf3 ♙g4 etc.

17.g3 fxc3 18.♗xc3 ♙f8 19.♖e3 ♙c8 20.h4 h6!

Ce petit coup est important pour calmer les intentions agressives de l'adversaire, par exemple : 21.h5 g5 22.0-0-0 b5 23.♖b1 b4 avec du jeu.

21.♙c1 ♖a5 22.♙h2 ♖c5

Force l'échange des Dames, avantageux pour les Noirs.

23.♖xc5 ♙xc5 24.b4 ♙c7

24...♙cc8 est bon également, avec la possibilité de doubler ultérieurement sur la colonne f.

25.♙hc2 ♗h7

Les Noirs s'emparent désormais de l'initiative.

26.♖f2?

En face de la Tour ennemie, quelle témérité !

26...g5 27.♗ce2 ♙xc2 28.♙xc2 ♙g4!

Le coup de grâce : implique quasiment une liquidation gagnante, sinon la pression sur f3 est trop forte :

29.♗f5+ ♗xf5 30.♙c7+ ♖g8 31.exf5 ♙xf5 32.♙xf5 ♙xf5 33.♙xb7 gxf4 34.♙b6 ♗g5 35.♗g1 e4 36.♙xd6 exf3 0-1

B. BOISSEL

1^{er} NSTT, éch 3, 1998 PARTIE ANGLAISE - A30

Ian AIRD ECOSSE

Denis ROZIER FRANCE

1.♗f3 ♗f6 2.c4 b6 3.g3 c5 4.♙g2 ♙b7 5.0-0 g6 6.♗c3 ♙g7 7.d4 cxd4 8.♖xd4 d6! 9.♙e3!?

Une idée de Kortschnoj en 1986. Références : Karpov-Kasparov, ♖♗ 1984/85, Karpov-Timman, ♖♗ 1986 et Kortschnoj-Seirawan, ♖♗ 1985.

9...♗bd7 10.♙ac1 0-0 11.♖h4!?

Au lieu de 11.♖d2.

11...♙c8 12.♙fd1 a6

12...♙xf3 est condamné par Karpov à cause de 13.exf3! Si 12...♗c5 13.♙d4 ♗ce4 14.♗xe4 etc. Reste deux coups connus : 12...♙e8 13.b3 a6 et 12...h5 joué par Bacrot dans son match contre Huebner en 1998, 13.b3 a6 14.♙d4 ou 14.♙g5.

13.b3 h5!?

Si cela vise à contrôler g4, c'est un coup à double tranchant. Si 13...♙e8 14.g4! avec complications.

14.h3!?

Un coup conséquent visant l'attaque directe du roque noir.

14...♖e8

Logique et supérieur à ♘c5.

15.g4

Comme prévu !

15...♙a8!

A mon avis le plus souple car les Noirs ont quand même des problèmes à l'aile Dame avec leur minorité attaquable et une position resserrée au centre.

16.♙d4 hxg4 17.hxg4 ♘h7

Préférée à 17...♖c7.

18.g5?!

Bien que direct pour ligoter les Noirs et libérer la diagonale h3-c8, ce coup me paraît inférieur à 18.e4! avec massage positionnel.

18...♙xd4!

Envisage une défense basée sur une rupture au centre.

19.♖xd4 ♘df8 20.♙h3 e5!

A mon avis la meilleure chance pratique des Noirs même s'il y a des faiblesses au centre dorénavant. La Dame blanche n'est pas forcément bien placée.

21.♖dd1! ♘e6 22.♙xe6 ♖xe6 23.e4 f5 =

La pointe de la défense noire !

24.gxf6 ♖xf6 25.♖g2!

La position critique que les Noirs ne vont pas maîtriser !

25...g5?

La grave erreur stratégique, les Noirs cherchant à tort mieux. 25...♖xh4 ou mieux 25...♖f8 avec seulement ±.

26.♖g4 ♖ce8?!

Après un jeu bien étudié, les Noirs dérapent complètement. 26...♖ee8 ou 26...♖f8, bien que des faiblesses structurelles et des pièces noires gênées par leurs Pions laissent les Noirs dans une défense très délicate.

27.♘d5

Correct, mais 27.♖h1!

27...♖g6 28.♘c7± ♙xe4

Sur 28...♖xe4 les Noirs craignaient 29.♖xe4 ♙xe4 30.♘xe6 ♖xe6 31.♖g3!

29.♖f1!!

Un coup remarquable : plutôt que d'utiliser les colonnes h et g, les Blancs envisagent d'exploiter la position dominatrice de leurs Tours et de jouer avec leur majorité à l'aile Dame. Une finale sans problème pour eux !

29...♙xf3?!

Meilleurs étaient 29...♙d3+ ou même 29...♙f5, mais les Noirs n'y croient plus !

30.♖xf3 ♖f7 31.♖xf7+ ♖xf7 32.♘xe8 ♖xe8 33.b4+-

Tout est simple !

33...♘f6 34.♖d3! ♖e7 35.♖a3 d5 36.♖xa6 dxc4

36...d4 normal bien que cela ne changeait rien, exemple : 37.♖a7+ ♖d6 38.c5+!

37.♖xc4 ♘d5 38.a4 e4

Les Noirs choisissent leur exécution !

39.a5 e3 40.axb6! e2+ 41.♖e1 1-0

D. ROZIER

FRANCE-LETONIE, 1998

PARTIE ANGLAISE - A18

Karlis VITOLS LETTONIE

Pierre RUIZ-VIDAL FRANCE

1.c4!

J'ignore comment mon adversaire a découvert que je n'ai jamais été très à l'aise avec les Noirs contre 1.c4...

1...♘f6 2.♘c3 e6 3.e4 d5 4.cxd5 exd5

Pendant que je jouais les premiers coups des parties de ce match (l'autre partie, un Contre-Gambit Falkbeer, se termina par la nulle après un combat "au couteau"), j'étais autrement affairé par la prise en main du nouveau matériel informatique de l'A.J.E.C... Il me fallait quelque chose de fort pour digérer toutes ces tensions !

5.e5 ♘e4 6.♘f3 ♙f5 7.♖b3 ♘c5 8.♖xd5 ♘c6 9.♙b5 ♖xd5 10.♘xd5 0-0-0 11.♙xc6 bxc6

Après consultation de différentes sources, je n'ai pas beaucoup hésité jusque-là pour convenir que tous ces coups étaient plus ou moins forcés pour les Noirs s'ils voulaient jouer un rôle intéressant dans le milieu de partie à venir. Ayant en tête le blocus qui va suivre, j'ai hésité entre ce coup et 11...♘d3. Si le jeu des Noirs est toujours extrêmement dynamique, il n'en demeure pas moins assez risqué dans certaines variantes. Citons une partie "riante"

pour les Noirs : 11...♖d3+ 12.♗e2 (12.♗f1 bxc6 13.♗e3 ♗g6) 12...bxc6 13.♗e3 ♗g6 14.♞d1 ♗b4 15.a3 ♗a5 16.b4 ♗b6 17.♞a2 ♗f4+ 18.♗f1 ♗d3+ 19.♗g1 ♗e2 20.♞e1 ♗xf3 21.gxf3 ♗d3 22.♞d1 ♗xe5 23.♗g2 ♗d3 24.♗b2 ♞he8 25.♗c3 ♗xf2 26.♗xf2 ♗xe3+ 27.♗g3 ♞e6 28.f4 ♞d3 29.♗g4 h5+ 0–1, Weigend–Krustkalns, ♣ 1990. Plus je cherchais et moins je trouvais de bons coups... pour les Blancs ! Je me demandais vraiment ce que mon adversaire avait pu mijoter pour entrer dans cette variante.

12.♗f4

Les Blancs sentent que le but du jeu est désormais de visser quelque chose de noir sur la case d3. Un autre choix était 12.♗e3 ♗d3 13.♗g5 ♞d7 14.b3 h6 15.♗h3 ♗a6 16.f4 ♗d3+ 17.♗d1 ♗b4 18.a3 ♗c5 19.♗c4 ♗xc4 20.bxc4 ♞hd8 21.♞a2 ♞d4 22.♞f1 ♞xc4 23.♞c2 ♞xc2 24.♗xc2 ♗xc1 25.♞xc1 ♗xa3 26.♞d1 ♗c5 27.♗g1 ♗b6 28.♗f3 ♞d5 29.d3 ♗d7 30.♗d2 ♞a5 31.g3 ♗d4 32.♗b3 c5 33.♗c4 ♞b5+ 34.♗c2 a5 35.f5 a4 36.♞e1 a3 37.♗xa3 ♞b2+ 38.♗d1 ♞xh2 39.g4 h5 40.e6+ fxe6 41.fxe6+ ♗e7 42.♗b5 hxg4 43.♗xc7 ♞h5 44.♞f1 ♗f6 45.d4 cxd4 0–1, Porzig–Simon, ♣ R.D.A. 1988.

12...♗d3+

J'ai préféré éliminer ce Cavalier f4 qui ne me disait rien qui vaille, si par exemple 12...♗d3 immédiatement, 13.b4!? ♗e6 14.♗xe6 fxe6 15.♗g5.

13.♗xd3 ♗xd3

Les Noirs ne sont pas assez développés pour forcer 13...♞xd3 à cause de 14.♗e2 et les Blancs vont se remettre à jouer.

14.b3

Quand on veut vraiment sortir et que la porte est fermée, il ne reste plus que la fenêtre... Cependant, le coup du texte me semble un peu prématuré. D'autres plans me tracassaient davantage. Par exemple 14.♗d1 avec l'idée ♗e1 (chassant l'intrus), ♞f1 et f4. On peut aussi envisager h4, pour jouer ensuite ♞h1–h3.

14.♗d1 ♗c5 15.♗e1 ♗g6 16.♞f1 ♞he8 17.f4 f6 18.g4 fxe5 19.f5 ♗f7 20.b3 e4 21.♗e2 ♗d4 22.♞b1 h5 23.g5 c5 24.♗c2 ♗e5 25.♗b2 c4 26.g6 ♗g8 27.♗e3 ♗xb2 28.♞xb2 cxb3 29.axb3 ♞d6 30.♞a1 ♗b7 31.♞ba2 a6 32.♗c4 ♗xc4+ 33.bxc4 ½–½, Rooff–Reado, ♣ 1995.

14...♗c5

Les deux Fous noirs brillent de mille feux et feront peut-être rêver plus d'un ajéciste !...

15.♗b2 ♞d5

Il faut rester éveillé et jouer "actif" ! En ce sens 15...♞he8?! est mou : 16.♞c1!

16.♗c3

Faible serait 16.0–0–0? ♞e8 et si 17.♗g5? ♞dxe5= 18.♗xe5 ♞xe5–+ Δ19...♗a3#. Au lieu de tripoter les Pions de l'aile Dame, il devenait urgent de terminer le développement : 16.h4! et si 16...♞e8 17.♞h3.

16...♞e8 17.b4 ♗b6 18.a4 a6 19.a5 ♗a7 20.♗g1

Les Blancs choisissent un des rares plans à leur disposition pour tenter de gigoter encore un peu : préparer f2–f4 et le grand roque.

20...g5!?

Avec l'idée : à toi de jouer ! Les Noirs empêchent f4 et gagnent de l'espace, laissant les Blancs se dépatouiller avec leurs problèmes de développement. J'ai longuement analysé ici 20...f6 et le sacrifice de qualité 20...♞xe5, sans rien trouver de décisif.

21.♞c1

Si c'est pour le Pion c6... je vous l'offre ! C'est le genre de positions que les maîtres commentent généralement d'un lapidaire : "Les bons conseils deviennent rares et chers !" Un seul exemple, sur 21.f3 (*pour pouvoir faire le grand roque sans rien donner*) 21...f6 22.0–0–0 fxe5 23.♗h3 h6 24.♞he1 e4! 25.fxe4 ♞xe4 26.♞xe4 ♗xe4 et les Noirs sont gagnants (27.g3?? ♗g2).

21...f6

21...g4!? retint vraiment mon attention avec l'idée 22.♗a1 (22.f4 f6 23.♗d1 ♗f1) 22... ♞dxe5+ 23.♗xe5 ♞xe5+ 24.♗d1 ♗xf2 25.♗f3 gxf3 26.gxf3 ♗e2+ 27.♗c2 ♗xf3 28.♞hf1 ♞f5!

22.♗h3

Avec peut-être une petite idée : f3 puis ♗f2, se débarrassant enfin de la verrue en d3, mais pendant ce temps-là les Noirs jouent. J'ai survolé d'autres coups, trouvant chaque fois un avantage noir décisif 22.♗d1, 22.♗b2, 22.h4, exemple : 22.♗d1 fxe5 (22...♗xf2? 23.♗h3±; 22...g4 23.h3 ♗xf2 24.hxg4 fxe5) 23.f3 ♗f1 24.h4 e4.

La tension est maintenant à son maximum.

22...fxe5 23.♖xg5

Si par exemple 23.g4 h6⊙ empêchant la manœuvre ♖h3-g5-e6-c5 et les Blancs sont en zugzwang : 24.f3?! ♜f8 25.♗f2 ♙b5! 26.♗e4 ♜xf3 27.♙b2 ♜d8 Δ 28... ♜df8 ou 23.f3 e4! avec une très forte attaque.

23...♜g8 24.h4

N'est pas mieux 24.♗f3 e4! 25.♗h4 (25. ♗e5 ♜xg2 26.♗xd3 exd3!) 25...♜f8 26.f3 ♜h5-+ et 24.♗f7 tout de suite ne change pas le fond du problème 24...♜xg2 25. ♗xe5 ♙xf2+ 26.♞d1 ♙b5-+.

24...h6

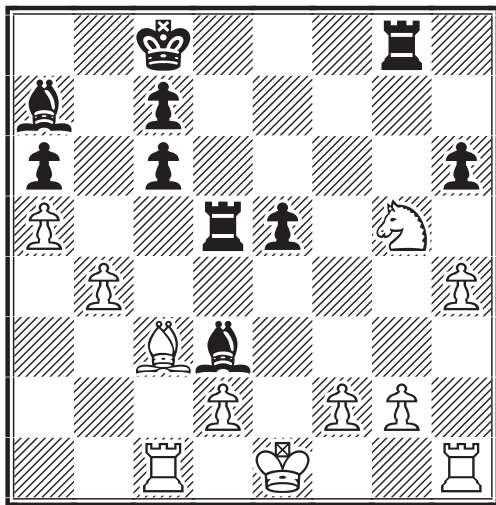

25.♗f7

J'ai consacré beaucoup de temps au sacrifice 25.f4!? exf4. Les Noirs ne sont pas forcés de prendre le Cavalier (25...hxg5?! 26.fxg5 ♜f8 27.h5 ♙f2+ 28.♞d1 ♙e4 29.g6 ♙xg2 30.g7 ♜g8 31.♞e2 ♙xh1 32.♜xh1 ♜xg7 33.♞xf2 ♜gd7) 26.♗f7 ♜xg2 27.♗xh6 (27.♗e5 ♜xe5+-+) 27... f3-+.

25...e4!

Les Noirs ne sont pas pressés de récupérer leur Pion de moins et préfèrent mettre un maximum de pression sur la position blanche qui ne tient plus que par la peinture !

26.♗e5

26.g3 ♜f8 27.♗e5 (27.♗xh6?? ♙xf2+ 28. ♞d1 e3-+) 27...♙xf2+ 28.♞d1 ♙xg3 29. ♗xd3 exd3 avec une finale complètement gagnante 30.♙g7 ♜f7-+. Si 26.♗xh6? ♜xg2-+;

26.g4 est une façon intéressante de rendre le Pion ; les variantes qui s'ensuivent sont

assez complexes mais toujours favorables aux Noirs, c'est du moins ce que j'espérais ! Après 26...♜xg4 voici quelques suites :

A) 27.f3 exf3 et mat en 5 ;

B) 27.♙e5 ♜g6 28.♙g3 ♜f5 29.♗e5 ♜xg3 30.fxg3 ♙f2+ 31.♞d1 ♜xe5 32. ♜xc6 e3! 33.dxe3 ♙e4 34.♜f6 (34.♜f1 ♙xc6 35.♜xf2 ♜xe3 36.♜f6 ♞b7 37.♜xh6 ♜xg3-+) 34...♙xh1 35.♜xf2 ♜xe3-+ ;

C) 27.♗e5 ♜g2 28.♗xd3 exd3 29.f4 (29.♙b2 ♜d6 30.♙e5 ♜e6 31.f4 ♜eg6 32.♜f1 ♜g1 33.♜c5 ♙xc5 34.bxc5 ♜xf1+ 35.♞xf1 ♜g4-+) 29...♜d8 30.♙e5 ♜dg8 31.♜f1 ♜g1-+;

Si d'autre part 26.♙e5 ♜f8-+ ou 26.f3 ♜xg2 27.fxe4 ♙xe4 28.♗e5 ♞b7-+.

26...♜xg2 27.♗xd3

27.f4 ♙b5 28.f5 ♙f2+ 29.♞d1 ♙g3, histoire d'éloigner le Cavalier défenseur ; 27.♗xc6 ♙xf2+ 28.♞d1 e3-+.

27...exd3!

Quand y-en-n'a-pus, y-en-a-encore ! Et non 27...♜xd3? 28.♙e5 ⇔ que me proposa gentiment Vitols.

28.♙f6

28.♙b2 ♜d8! 29.♜xc6 (29.♙e5 ♜e8 30. f4 ♜eg8 31.♜f1 ♜g1) 29...♜e8+ 30.♞d1 ♜eg8-+.

28...♜f5

Et un beau matin de printemps, alors que je me demandais en faisant un peu de rangement quelle arme j'allais utiliser pour achever mon adversaire : chaîne de mobylette, pied de biche, clé anglaise, tronçonneuse, cutter... arriva :

0-1

En effet après 29.♜xc6 ♞b7 (29...♙xf2+ 30.♞d1 ♞b7 31.b5 axb5 32.♜e6) 30.b5 (30.♜e6 ♙xf2+ 31.♞d1 ♜g6) 30...♜xb5, Jacques Négro dirait fort justement : « Pas besoin de faire un dessin sur le trottoir. »

P. RUIZ-VIDAL

ILS ONT DIT !...

– De toutes les drogues du monde, le jeu d'échecs est celle qui procure les plaisirs les plus durables.

Assiac (Caïssa)
pseudonyme de H. Fraenkel

INTEGRALES

TOURNOI 5040, 1999

JE tiens à remercier tous les participants pour leur collaboration. En résumé, le seul fait marquant est l'abandon de M. Anneti, pour cause de mutation professionnelle. Cela est bien dommage car, lors de son abandon, il était un sérieux candidat pour la première place de ce tournoi : trois parties = trois victoires ! Et ce avec la manière. Il laissa le champ libre à M. Tran-Binh-Loc qui domina seul la fin du tournoi, se qualifiant ainsi pour le deuxième tour de la Coupe de France. La seule partie ayant amené le partage du point a été la dernière que j'ai reçue. Voici donc l'intégrale des parties, certaines sont particulièrement intéressantes et vous verrez de bien belles attaques. Je me suis d'ailleurs permis quelques annotations. Merci de votre combativité et de votre bonne entente.

Hervé GERBAUD

DEBUT IRREGULIER - A00

Pierre TRAN-BINH-LOC Laurent ANNETI
 1.g3 e5 2.♖g2 ♘c6 3.c4 f5 4.d3 ♘f6 5.♘c3 ♗b4 6.♗d2 0-0 7.a3 ♗xc3 8.♗xc3 d6 9.♖b3 ♖h8 10.♘f3 ♖e8 11.0-0 f4 12.e4 ♖b8 13.gxf4 exf4 14.♖b5 h6 15.e5 a6 16.exf6 axb5 17.fxg7+ ♖h7 18.gxf8 ♖ ♖xf8 19.cxb5 ♘e7 20.♘d4 ♘f5 21.♖ac1 1-0

DEBUT LARSEN - A01

Une belle combinaison multiforme.

Pierre TRAN-BINH-LOC Stéphane PARISOT
 1.b3 d5 2.♗b2 ♘f6 3.e3 e6 4.♘f3 ♗d6 5.c4 0-0 6.♘c3 ♘c6 7.d4 b6 8.♗d3 ♘b4 9.0-0 ♘xd3 10.♖xd3 c6 11.e4 ♘xe4 12.♘xe4 dxe4 13.♖xe4 ♗b7 14.♖ac1 ♖e8 15.♖fe1 ♖e7 16.c5 bxc5 17.dxc5 ♗c7 18.♖g4 ♖f8 19.♗e5 ♗xe5 20.♘xe5 ♖ed8 21.♖a4 ♖d5 22.♖a5 ♖d8 23.♖b4 ♖c7 24.♘c4 ♗a6 25.♘d6 ♖b8 26.♖f4 ♖d8 27.b4 h6 28.a4 ♗d3 29.♖c3 ♗g6 30.♖c4 ♖d2 31.b5 ♖d7 32.h3 ♖d8 33.♖b4 ♖d5 34.♖cc1 ♗d3 35.♖ed1 cxb5 36.axb5 a5 37.♖h4 a4 38.♖xa4 ♖xc5 39.♖xc5 ♖xc5 40.♘b7 ♖d4 41.♖xd4 ♖xd4 42.♘c5 ♖d5 43.♘d3 ♖xb5 44.f4 f6 45.♖f2 ♖f7 46.♖c1 ♖d5 47.♖c8 ♖g6 48.♖e3 ♖d6 49.g4 1-0

DEBUT RETI - A09

Une belle combinaison finale.

Pierre TRAN-BINH-LOC Loïck ARMAND
 1.♘f3 d5 2.c4 d4 3.b4 e6 4.♖a4+ ♗d7 5.b5 ♖f6 6.d3 e5 7.e4 c6 8.♗e2 cxb5 9.cxb5 ♘a6 10.♗g5 ♖d6 11.0-0 ♘c7 12.♖b3 f6 13.♗d2 ♗xb5 14.♘h4 g6 15.f4 ♘h6 16.fxe5 fxe5 17.♗g5 ♗g7 18.♘a3 ♗c6 19.♘c4 ♖e6?! [19...♖c5 était à considérer mais avec un clair

avantage blanc] 20.♗g4!! [Décisif !] 20... ♘xg4?! [20...♗f6; 20...♘f5] 21.♘d6+ [Voyez-vous les mats ?] 21...♖xd6 [21...♖d7 22.♖f7+ ♖xf7 (22...♖xd6 23.♖b4#; 22...♖e7 23.♖xe7+ ♖d8 24.♖xg7+ ♘f6 25.♗xf6#) 23.♖xf7+ ♖xd6 24.♖e7#] 22.♖f7# 1-0

PARTIE ANGLAISE - A13

Une belle combinaison finale.

Jean-Pierre BEILLËIL Laurent ANNETI
 1.c4 e6 2.e4 d5 3.cxd5 exd5 4.exd5 ♘f6 5.♘c3 ♘xd5 6.♗c4 ♘b6 7.♗b3 ♘c6 8.♘f3 ♗g4 9.0-0 ♗e7 10.d4 0-0 11.d5 ♘e5 12.♗e3 ♗d6 13.♘e4 ♗xf3 14.gxf3 ♖h4 15.♘g3 f5 16.f4 ♘g4 17.♖g2 ♖ae8 18.♖d3 ♖xe3 19.fxe3 ♖xh2+ 20.♖f3 ♘d7 21.♘xf5 [21.♖c3 ♘de5+ 22.fxe5 ♘xe5+ 23.♖f4 (23.♖xe5 ♗xe5+) 23...♖h4#] 21...♘de5+ [21...♘de5+ 22.fxe5 ♘xe5+] 0-1

PARTIE ANGLAISE - A13

Une variante noire du mat de Legal.

Jean-Pierre BEILLËIL Pierre TRAN-BINH-LOC
 1.c4 e5 2.e4 ♘f6 3.♘c3 ♘c6 4.d3 ♗c5 5.h3 d6 6.♗g5 0-0 7.♘d5 ♘xe4 8.♗xd8 ♗xf2+ 9.♖e2 ♘d4# 0-1

PARTIE ANGLAISE - A20

Une belle attaque noire conclue par une jolie combinaison.

Jean-Pierre BEILLËIL Stéphane PARISOT
 1.c4 e5 2.e4 ♘f6 3.♘c3 ♘c6 4.d3 ♗c5 5.h3 d6 6.♗g5 h6 7.♗h4 ♗e6 8.♗e2 ♘d4 9.♘f3 ♘xe2 10.♖xe2 0-0 11.0-0 a6 12.♘d5 ♗xd5 13.cxd5 ♖c8 14.♘d2 ♖e8 15.♖h1 ♖e7 16.♖f3 g5 17.♗g3 ♗d4 18.♖ab1 c6 19.dxc6 bxc6 20.♘c4 ♖c7 21.b4 ♖b8 22.♘a3 ♗c3 23.♘c2 ♖cb7 24.a3 c5 25.♖b3 cxb4 26.axb4 ♗xb4 27.♘xb4 ♖xb4 28.♖a3 ♖8b6 29.♖fa1 ♖b1+ 30.♖xb1 ♖xb1+ 31.♖h2 h5 32.♖e3 ♘e8 33.♖xa6 [33.f3!? était à essayer] 33...h4 34.♗xh4 gxh4 35.♖a8 ♖g7 36.♖f3 ♖b2 37.♖g4+ ♖f8 38.♖h5?

✉ 5028, 1999	1	2	3	4	5	Pts
1. P. Tran-Binh-Loc	■	1 1	1 1	1 1	1 1	8
2. L. Armand	0 0	■	½ 0	1 1	1 1	4 ½
3. S. Parisot	0 0	½ 1	■	0 0	1 1	3 ½
4. L. Anneti	0 0	0 0	1 1	■	0 1	3
5. J.-P. Beillœil	0 0	0 0	0 0	1 0	■	1

♖f6 39.♗f5 ♘xf5 40.exf5 ♙xf2 41.♚a4 ♜g7
42.♙xh4 ♜xf5 43.♙h8+ ♝g7 44.♙h5 ♖f6
45.♝g1 ♙f1+ 0-1

PARTIE ANGLAISE - A21

Jean-Pierre BEILLËIL Loïck ARMAND

1.c4 e5 2.♗c3 c5 3.e4 ♜f6 4.d3 ♙e7 5.♜f3
♜c6 6.♙e2 d6 7.0-0 ♜d4 8.♙g5 ♜xe2+
9.♗xe2 0-0 10.♜h4 h6 11.♙xf6 ♙xf6 12.♜f5
♙xf5 13.exf5 ♙e8 14.♜d5 ♙g5 15.♗g4 ♙f6
16.♜xf6+! ♗xf6 17.f4 e4 18.dxe4 ♙xe4 19.b3
♙ae8 20.♗d1 ♙d4 21.♗h5 ♙d2 22.♙fe1 ♙ee2
23.♙xe2 ♗xa1+ 24.♝f2 ♗xa2 25.♙xd2 ♗xd2+
26.♝f1 ♗xf4+ 27.♗f3 ♗xf3+ 28.gxf3 ♝f8 29.
♝g2 ♝e7 30.♝g3 ♖f6 31.♝g4 g6 32.fxg6 fxg6
33.h4 a5 34.h5 gxh5+ 35.♗xh5 ♖f5 36.♗xh6
♖f4 37.♝g6 ♖xf3 38.♝f6 ♖e3 39.♝e6 ♖d3
40.♗xd6 b6 41.♖c6 ♖c3 42.♗xb6 ♖xb3 43.
♖xc5 a4 44.♖b5 a3 45.c5 a2 46.c6 a1 ♖ 0-1

PARTIE ANGLAISE - A34

Une attaque blanche percutante.

Pierre TRAN-BINH-LOC

Jean-Pierre BEILLËIL

1.c4 c5 2.♜c3 e5 3.♜f3 d6 4.e3 ♜f6 5.d4 cxd4
6.exd4 ♗a5 7.♙d2 ♙e7 8.♜d5 ♗d8 9.♗a4+
♙d7 10.♗b3 ♜xd5 11.cxd5 exd4 12.♗xb7
♜c6 13.dxc6 ♙b8 14.cxd7+ ♖f8 15.♗xa7
♙xb2 16.♙c1 ♙f6 17.♙c8 ♖e7 18.♙xd8
♙xd8 19.♜xd4 1-0

DEFENSE SCANDINAVE - B01

Laurent ANNETI Pierre TRAN-BINH-LOC

1.e4 d5 2.exd5 ♜f6 3.d4 ♜xd5 4.c4 ♜f6
5.♜f3 e6 6.♜c3 ♙b4 7.a3 ♙xc3+ 8.bxc3 c5
9.♙d3 ♜c6 10.♙e3 ♗a5 11.0-0 ♗xc3 12.d5
exd5 13.♙xc5 ♙e6 14.♙c1 ♗a5 15.cxd5
♜xd5 16.♜g5 ♜c3 17.♙xc3?! [17.♗d2 était à
considérer] 17...♗xc3 18.♜xe6 fxe6 19.♗h5+
♖d8 20.♙d1 ♖c8 21.♙d6 ♙d8 0-1

DEFENSE ALEKHINE - B04

De jolies manœuvres de part et d'autre.

Stéphane PARISOT Pierre TRAN-BINH-LOC

1.e4 ♜f6 2.e5 ♜d5 3.d4 d6 4.♜f3 g6 5.♙c4
♜b6 6.♙b3 ♙g7 7.♜g5 d5 8.f4 0-0 9.0-0 f6
10.♜f3 ♜c6 11.c3 ♜a5 12.♙c2 ♙g4 13.h3
♙xf3 14.♙xf3 e6 15.b3 fxe5 16.fxe5 ♙xf3 17.
♗xf3 ♗h4 18.♙a3 ♜d7 19.♜d2 c5 20.♗d3
♙f8 21.♜f3 ♙xf3 22.gxf3 ♗g3+ 23.♖h1
♗xh3+ 24.♝g1 ♗g3+ 25.♝f1 cxd4 26.cxd4
♗h2 27.♙b2 ♜c6 28.a3 ♙h6 29.♙e1 ♙g5
30.♙d1 ♙h4 31.♗d2 ♗h1+ 32.♝e2 ♗g2+
33.♖d3 ♗xf3+ 34.♗e3 ♗f5+ 35.♖c3 ♗g4
36.♙c1 ♙e7 37.♗d3 a6 38.♖b2 b5 39.♙e3
♗h5 40.♙c1 b4 41.a4 ♙g5 42.♙b1 ♜dxe5
43.dxe5 ♗h2+ 44.♙d2 ♜xe5 45.♙c8+ ♝g7
46.♙c7+ ♖h6 47.♗f1 ♙xd2 48.♙c2 ♜c6 49.
♗d3 ♙c3+ 50.♖a2 ♗f4 51.♗xa6?? [51.♗h3+
♝g7 52.♗xe6 ♜d4 53.♗d7+ ♗f7 54.♗xf7+
♝xf7 55.♙f2+ ♝g7-+] 51...♜d4 52.♙g2 ♖c1
0-1

DEFENSE MODERNE - B06

Loïck ARMAND Pierre TRAN-BINH-LOC

1.e4 g6 2.d4 ♙g7 3.♜f3 d6 4.d5 ♜d7 5.♙b5
c6 6.♙e2 ♗a5+ 7.♜bd2 cxd5 8.0-0 dxe4 9.
♜xe4 d5 10.♙d2 ♗b6 11.♙c3 ♜gf6 12.♙d4
♖c7 13.♜xf6+ ♜xf6 14.♙b5+ ♙d7 15.♙xf6
♙xf6 16.♗xd5 ♙xb5 17.♗xb5+ ♖c6 18.♗b3
0-0 19.♙ad1 ♙ac8 20.♙d2 ♙fd8 21.♙fd1
♙xd2 22.♙xd2 e5 23.h3 e4 24.♜e1 a5 25.a4
♙e8 26.c3 e3 27.fxe3 ♙xe3 28.♜c2 ♙e8 29.♝f1
♙e4 30.♜d4 ♙xd4 31.cxd4 ♙xd4 32.♙xd4
♗f6+ 33.♝e2 ♗xd4 34.♗xb7 ♗xa4 35.♗b8+
♝g7 36.♗e5+ ♝f8 37.♗b8+ ♖e8+ 38.♗xe8+
♖xe8 39.♖d3 ♖d7 40.♖e4 ♖c6 41.♖d4 ♖b5
42.♖d3 ♖b4 43.♖c2 ♖c4 44.b3+ ♖d4 45.♖d2
f5 0-1

DEFENSE SICILIENNE - B20

Un Cavalier blanc omnipotent.

Loïck ARMAND Jean-Pierre BEILLËIL

1.e4 c5 2.♙c4 e5 3.♜f3 ♜c6 4.♜c3 ♜f6 5.d3
d6 6.0-0 ♙g4 7.♙g5 ♜d4 8.♜d5 ♜xf3+ 9.gxf3
♙h3 10.♙xf6 gxf6 11.♙b5+ ♙d7 12.♙xd7+
♖xd7 13.♖h1 ♙g7 14.c4 ♗g8 15.♗a4+ ♖c8??
[15...♖d8] 16.♜e7+ ♖c7 17.♜xg8 ♙hxg8 18.
♙g1 a6 19.♙g3 ♙ac8 20.♙ag1 ♖b8 21.♙xg7
♙xg7 22.♙xg7 ♙f8 23.♗d7 h5 24.♗xd6+ 1-0

DEFENSE SICILIENNE - B30

La finale aurait été intéressante à jouer.

Laurent ANNETI Jean-Pierre BEILLËIL

1.e4 c5 2.♜f3 ♜c6 3.♜c3 e5 4.♙c4 d6 5.d3
♙g4 6.h3 ♙h5 7.♜xe5 [Le spectre du sire
Kermur de Legal aura hanté ce tournoi ! (P. R.-V.)]
7...♜xe5 8.♙b5+ ♜c6 9.♗xh5 ♜f6 10.♗f3
♙e7 11.e5 dxe5 12.♙xc6+ bxc6 13.♗xc6+
♜d7 14.0-0 0-0 15.f4 ♙c8 16.♗d5 exf4 17.
♙xf4 ♙f6 18.♜e4 ♙xb2 19.♙ab1 ♙d4+ 20.♖h1
0-1

DEFENSE SICILIENNE - B32

Une erreur des Noirs leur coûte la victoire.

Stéphane PARISOT Loïck ARMAND

1.e4 c5 2.♜f3 ♜c6 3.d4 cxd4 4.♜xd4 e5 5.♜b5
a6 6.♜d6+ ♙xd6 7.♗xd6 ♗f6 8.♖c7 ♜ge7
9.♜c3 0-0 10.♙e3 b5 11.♙d1 ♙b8 12.♙e2 b4
13.♜d5 ♜xd5 14.♙xd5 a5 15.0-0 ♙b7 16.
♗d6 ♗xd6 17.♙xd6 h6 18.♙fd1 a4 19.♙a6
♙b8 20.♙xc8 ♙fxc8 21.♙xd7 ♜d4 22.♙xd4
exd4 23.b3 ♙xc2 24.♙7xd4 ♙xa2 25.bxa4 b3
26.♙b1 b2 27.f3 ♙a1 28.♙bd1 ♙xa4?? [28...
♙xd1+ 29.♙xd1 b1 ♖ 30.♙xb1 ♙xb1+ 31.♝f2
et les Noirs gagnent sans difficultés] 29.♙xa4
b1 ♖ 30.♙xb1 ♙xb1+ 31.♝f2 ♖h7 32.♙a2
♖g6 33.f4 ♙b2+?? 34.♙xb2 1-0

DEFENSE SICILIENNE - B32

Une combinaison finale des deux Fous.

Stéphane PARISOT Jean-Pierre BEILLËIL

1.e4 c5 2.♜f3 ♜c6 3.d4 cxd4 4.♜xd4 e5 5.♜b5
a6 6.♜d6+ ♙xd6 7.♗xd6 ♜ge7 8.♜c3 0-0

9.♙e3 ♖a5 10.0-0-0 ♞e8 11.♗c4 b5 12.♗b3
 ♗b7 13.♞xd7 ♞ab8 14.♗d5 ♗xd5 15.exd5
 ♞ed8 16.♞f5 ♗e7 17.♞xe5 ♗xd5 18.♞xd5
 ♗xd5 19.♗d4 f6 20.♗xd5+ ♞h8 21.♞xf6
 gxf6 22.♗xf6# 1-0

DEFENSE SICILIENNE - B80

Laurent ANNETI **Loïck ARMAND**

1.e4 c5 2.♗f3 d6 3.d4 cxd4 4.♗xd4 ♗f6 5.♗c3
 a6 6.♗e3 e6 7.♞d2 ♗g4 8.♗g5 ♗e7 9.♗xe7
 ♞xe7 10.0-0-0 0-0 11.f3 ♗f6 12.g4 b5 13.h4
 ♗b7 14.g5 ♗fd7 15.h5 ♗e5 16.f4 b4 17.♗d5
 exd5 18.♗f5 ♞d8 0-1

PARTIE DES 4 CAVALIERS - C48

La finale aurait été intéressante à jouer.

Loïck ARMAND Laurent ANNETI

1.e4 e5 2.♗f3 ♗c6 3.♗c3 ♗f6 4.♗b5 ♗d4
 5.♗c4 ♗c5 6.♗xe5 d5 7.♗xd5 ♗xd5 8.♗xd5
 0-0 9.0-0 ♞e8 10.♗d3 ♗d6 11.♞e1 ♗xh2+
 12.♞xh2 ♞h4+ 13.♞g1 ♗g4 14.f3 ♗xf3+ 15.
 gxf3 ♞g3+ 16.♞f1 ♗xf3 17.♞xf3 ♞xf3+ 18.
 ♗f2 ♞g3 19.♞e3 ♞d6 20.d3 f5 21.♞h3 fxe4
 22.dxe4 ♞xe4 23.♗xe4 ♞xd5 24.♗f2 ♞f8
 25.♗e3 1-0

GAMBIT EVANS - C52

Une belle partie d'attaque blanche.

Laurent ANNETI Stéphane PARISOT

1.e4 e5 2.♗f3 ♗c6 3.♗c4 ♗c5 4.b4 ♗xb4 5.c3
 ♗a5 6.♞b3 ♞f6 7.d4 ♗xd4 8.♗xd4 exd4 9.
 0-0 dxc3 10.e5 ♞xe5 11.♗xf7+ ♞f8 12.♗a3
 ♞f6 13.♗xg8 ♞xg8 14.♗c4 ♗b6 15.♞a3+ d6
 16.♗xb6 cxb6 17.♞d1 ♞e7 18.♞xd6 ♞xd6
 19.♗g5+ ♞d7 20.♞xc3 ♞e8?! [20...♞e8 était à

considérer] 21.♞xg7+ ♞c6 22.♞c3+ ♞c5
 23.♞f3+ ♞b5 24.a4+ ♞a6 25.♞d3+ b5 26.
 axb5+ ♞b6 27.♗d8+ ♞xd8 28.♞xd8+ ♞xb5
 29.♞a5+ 1-0

DEFENSE DES DEUX CAVALIERS - C55

Loïck ARMAND Stéphane PARISOT

1.e4 e5 2.♗f3 ♗c6 3.♗c3 ♗f6 4.♗c4 ♗c5
 5.♗g5 0-0 6.0-0 d6 7.♗f3 ♗g4 8.♗d5 ♗xd5
 9.♗xd5 ♗d4 10.d3 c6 11.♗e3 ♗xf3 12.gxf3
 ♞f6 13.♞g2 ♞g6+ 14.♞h1 ♞f6 15.♞g2 a6
 16.c3 ♗e6 17.♗f5 d5 18.b4 ♗a7 19.♞g1 ♞fd8
 20.♞c2 ♞d7 21.h4 ♞h8 22.♞h1 ♞g6+
 23.♞h2 ♞h5 24.♞g2 ♗f4+ 25.♗xf4 exf4 26.
 ♞ad1 ♞ad8 27.a4 dxe4 28.dxe4 g6 29.♗d4
 ♗xd4 30.cxd4 ♞xd4 31.♞xd4 ♞xd4 32.♞c3
 ♞e5 33.♞d1 ♞xe4 34.♞b3 ♞e6 35.♞xe6
 ♞xe6 36.♞d7 b6 37.♞xf7 c5 38.bxc5 bxc5
 39.♞c7 ♞e5 40.♞a7 ♞h5 41.♞h3 g5 42.♞g4
 ♞xh4+ 43.♞xg5 ♞h2 44.♞xa6 ♞xf2 45.♞xf4
 ♞a2 46.♞a7 c4 47.♞g4 c3 48.♞f5 ♞g8
 49.♞f6 h5 50.♞g6 ♞f8 51.♞xh5 ♞e8 52.♞g5
 ♞d8 53.♞a5 c2 54.♞c5 ♞e7 55.f4 ♞d6
 56.♞c8 ♞d7 57.♞c4 ♞e6 58.f5+ ♞e5 59.♞c8
 c1♞+ 60.♞xc1 ♞g2+ 61.♞h4 ♞xf5 62.♞c5+
 ♞e4 63.♞c4+ ♞d3 64.♞f4 ♞c3 1/2-1/2

DEFENSE DES DEUX CAVALIERS - C55

Une belle attaque.

Stéphane PARISOT Laurent ANNETI

1.e4 e5 2.♗f3 ♗c6 3.♗b5 f5 4.♗c3 fxe4 5.
 ♗xe4 ♗f6 6.d3 d5 7.♗xe5 dxe4 8.♗xc6 ♞d6
 9.dxe4 ♞xd1+ 10.♞xd1 a6 11.♗a4 ♗d7
 12.e5 ♗g4 13.e6 ♗xc6 14.♗xc6+ bxc6
 15.♞e1 ♗xf2+ 16.♞e2 ♗c5 17.♗f4 0-0
 18.♗xc7 ♞ae8 0-1

BIENVENUE A...

Jean-François Martel (Brouillet, Marne), Patrick Rischard (Boves, Somme), Samuel Ramos (Astaffort, Lot-et-Garonne), Maurice David (Collonges-sous-Salève, Haute-Savoie), Jean-Marc Yvinec (Cherbourg, Manche), André Roque (Hyères, Var), Denis Germain (Saint-Mandrin-sur-Mer, Var), Robert Eliot (Lamentin, La Guadeloupe), Yann Cotton (Landivisiau, Finistère), André Piova (Grenoble, Isère), Nicolas Mignot (Paris), Clément Denis (Avon, Seine-et-Marne), Jérôme Cardot (Brest, Finistère), Claude Becker (Ares, Gironde), Isabelle Ducos (Béguey, Gironde), Jean-Claude Lallemand (Toulouse, Haute-Garonne), Jean-Michel Hagnère (Le Cannet, Alpes-Maritimes), Jean-Marc Hébrard (Amiens, Somme), Arnaud Gauthier (Versailles, Yvelines), Marc Migozzi (Saint-Maur, Val-de-Marne), Patrice Papin (Lésigny, Seine-et-Marne), Roger Rajaivojaona (Issoudun, Indre), Bruno Mallet (Gardanne, Bouches-du-Rhône), Julien Lecoq (Pau, Pyrénées-Atlantiques), Patrice Baugé (Sainte-Marie, La Réunion), Régine Boulais (Grenoble, Isère), Georges Vasquez (Grenoble, Isère), Patrice Bardoux (Blériot-Plage, Pas-de-Calais), Bruno Martin (Clermont-Ferrand, Puy-de-Dôme), Dominique Gaudissard (Combani, Mayotte), Christophe Guéneau (Nanterre, Hauts-de-Seine), Fabien Dragoni (Emerainville, Seine-et-Marne), Sylvain Sureda (Saint-Malo, Ille-et-Vilaine), Cyrille Tainturier (Fresnes, Val-de-Marne), Alexandre Randisi (Huriel, Ain).

Liste arrêtée au 18 octobre 2000

ETUDE ET PERFECTIONNEMENT

JACQUES NEGRO – ARBITRE F.I.D.E.

Walter Browne est né le 12 octobre 1946 aux Etats-Unis. GMI en 1961 ! Champion des Etats-Unis en 1975, Walter Browne est avant tout un joueur d'attaque !

MALAGA 1970 DEFENSE SICILIENNE - B99

Walter BROWNE USA

Heinz LEHMANN R.F.A.

1.e4 c5 2.♟f3 d6 3.d4 cxd4 4.♞xd4 ♞f6 5.♞c3 a6 6.♞g5 e6 7.f4 ♞e7

7...♞b6 pour profiter de l'éloignement du Fou Dame blanc à g5 et qui force la suite 8.♞d2 ♞xb2 9.♞b1! est sorti de la pratique après qu'elle eut été entièrement démontée par les analystes.

8.♞f3 ♞c7

8...♞bd7 permettrait aux Blancs de prendre un gros avantage par 9.♞c4.

9.0-0-0 ♞bd7 10.g4

Les Blancs adoptent une stratégie très agressive. L'assaut de Pions à l'aile Roi exclut pratiquement le petit roque noir et la poussée f4-f5 menace d'affaiblir le centre noir : cases e6 et surtout d6.

10...b5

La contre-attaque classique. Les Blancs à l'aile Roi et les Noirs à l'aile Dame.

11.a3

Ce coup est nécessaire pour maintenir le Cavalier à la case c3 (contrôle de la case d5).

11...♞b8 12.♞xf6 ♞xf6

12...gxf6 est inférieur : 13.f5! ♞e5 14.♞h3 0-0 (le Roi noir peut difficilement rester au centre à cause de l'attaque sur e6) 15.♞h6 ♞h8 16.g5! avec un assaut direct sur le roque noir ; 12...♞xf6?! permettrait un sacrifice prometteur sur la case b5.

13.f5

Les Blancs s'écartent de la voie habituelle qui est 13.g5 ♞d7 et soit 14.♞h3, soit immédiatement 14.f5, sur quoi les Noirs font mieux de refuser le Pion par 14...♞c5!

13...e5

L'attaque sur la case e6 ne laisse guère d'autre choix, mais les Blancs ont obtenu la case d5 pour leurs pièces.

14.♞b3 ♞b7

Forcé sinon les Blancs jouent g5 et ♞d5 !

15.g5 ♞d7 16.♞g1 h6?

Une faute grave. Il fallait essayer 16...♞c5 avec la suite possible 17.♞xc5 ♞xc5 18.f6 gxf6 19.gxf6 ♞f8 et la défense est encore possible.

17.f6 gxf6 18.g6

Un très bon coup qui aère définitivement le jeu noir sur les cases blanches.

18...fxg6 19.♞xg6 ♞d8

Le Roi noir doit partir à pied à la recherche d'un abri !

20.♞g7 ♞b6

Pour défendre la case d5.

21.♞xb5 ♞f8

QUESTION STRATEGIQUE

Après 21...axb5? 22.♞xb5! ♞c6 23. ♞xd6+! ♞xd6 quel aurait été le meilleur coup blanc ? (3 points)

22.♞e2 f5

Les Noirs attendaient certainement beaucoup mieux de leurs deux derniers coups (la menace est ♞g5+) mais les Blancs trouvent la plus forte continuation de l'attaque.

SOLUTIONS DU N° 500

Question stratégique : 13...♞xc3? est faux à cause de 14.♞xf7+ ♞h8 (14...♞xf7 15.♞c4+ et 16.♞xc3 ; 14...♞xf7 15.♞xd8+) 15.bxc3 ♞a5 16.♞c4 ♞xc3+ 17.♞d2 et les Blancs conservent la pièce dans de bonnes conditions (3 points).

Question tactique : 25.♞xe3 f3+, la fourchette gagne la Dame (3 points).

N'EVEILLEZ PAS LE CHAT QUI DORT

1...♞f2+ 2.♞h1 [2.♞h3 ♞xf4+ 3.♞h4? (3.gxf4 ♞h2+ 4.♞xh2 pat.) 3...♞h2+ 4.♞g5 ♞xg3+-+] 2...♞f1+ 3.♞h2 ½-½, Foltys-Napier, Londres 1932. Jan Foltys est un maître tchécoslovaque (1908-1952).

23. ♖h5 ♔g5+

Il faut jouer le tout pour le tout. Si 23...f4 ou 23...fxe4, 24. ♖xe5!

24. ♖xg5!

Un sacrifice de la "qualité".

24...hxg5 25. ♖h6 ♕e7

Un Roi sans peur mais... pas sans reproches ! Sinon ♖xd6! faisait sauter les dernières défenses.

26. ♔h5 ♘d7 27. exf5 ♖f6 28. ♖g7+ ♕d8

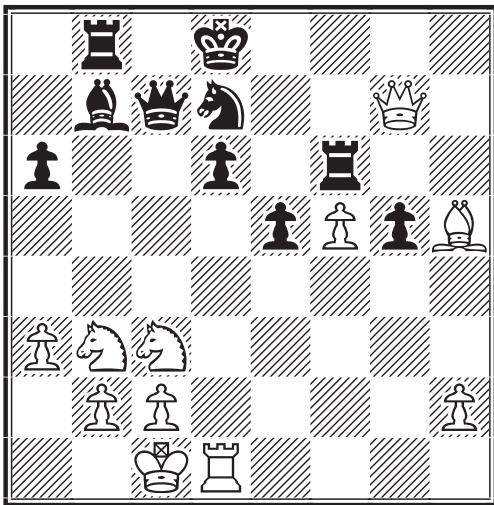

29. ♔f7! ♖xf7 30. ♖xf7 ♖b6 31. ♖g8+ ♕c7 32. ♖xg5

Les Blancs sortent de la mêlée avec un avantage décisif.

32...♖h8 33. ♖d2 ♘f6 34. ♖g5 ♘d7 35. ♖d2 d5 36. ♘xd5+ ♔xd5 37. ♖xd5 ♖xh2 38. ♖d2 ♖h1+ 39. ♖d1 ♖h2 40. ♖g3 ♖f2 41. ♖c3+ 1-0

Si 41...♕d8 (le seul coup pour ne pas perdre le Cavalier) 42. ♖d3! (menace 43. ♖xd7#) 42...♖h7 (forcé) 43. f6 et la Dame attaque la Tour h7 et si 43...♖h2 44. ♘c5! (attaquant une fois de plus le Cavalier d7) 44...♖h3 45. ♖xh3 ♖xh3 46. ♖xd7+ ♕e8 47. f7+ ♕f8 48. ♘e6#!

TAL IS... MAN

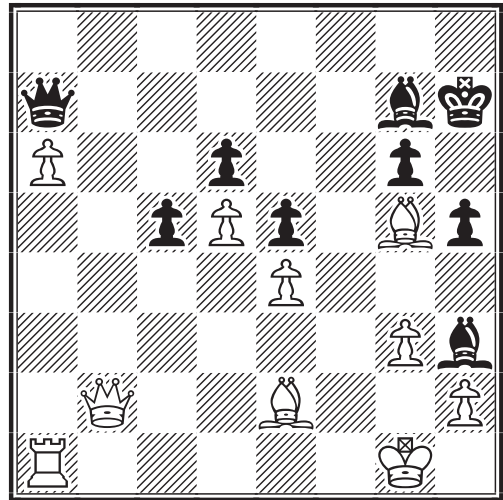

TRAIT AUX NOIRS

Admirons ensemble la maîtrise de Mihail Tal (1936–1993), champion du monde en 1960, qui conduit ici les Noirs face à Svetozar Gligoric, né en 1923, GMI et 15 fois champion de Yougoslavie.

L'échec à la découverte sera mis à profit par la Dame et le Fou g4 qui, en conformité avec le plan adopté, exploiteront vigoureusement les possibilités offertes par leurs diagonales respectives pour sauver la partie.

LES GMI VEILLEN.

Christophe Léotard nous a fait pertinemment remarquer que la position finale de la partie Knipe–Herb (C.D.E. 501/287), est archi-gagnée... pour les Noirs !! En effet après 18...♔xc3+ :

A) 19. ♕d1 ♔xb7 20. ♘xc3 ♖xc3 21. ♖c1 ♖xc1+ ou 21. ♖e6+ ♕g5

B) 19. ♕f1 ♔xb7 20. ♘xc3 ♖f8 ou 20. ♖xb7 ♖f8 ou 20. ♖e6+ ♕g5

C'est en effet très dur... car Jannie Knipe n'a bien entendu pas joué l'absurde 5.b4?? mais tout simplement le thématique 5.h4, ce qui fait que dans la position finale, les Noirs sont bel et bien perdus !

M. LECROQ

Toutes nos excuses pour cette erreur regrettable ! (P.R.-V.)

NOS TOURNOIS

CHAMPIONNAT DE FRANCE 1999

RESULTATS

- 65 Bertuli–De Saint-Germain $\frac{1}{2}$ - $\frac{1}{2}$
 66 Barré–De Saint-Germain1 - 0

CLASSEMENT DEFINITIF

- | | | |
|----|---------------------------|-----------------|
| 1 | J.-C. Horchman | 9 |
| 2 | G. Hervet | 8 |
| 3 | E. Ruch | 7 |
| 4 | L. Tinture | 6 |
| 5 | R. Roelens | 5 $\frac{1}{2}$ |
| | J. De Lagontrie | 5 $\frac{1}{2}$ |
| 7 | C. Jean | 5 |
| | J.-M. Barré | 5 |
| 9 | O. Troffiguer | 4 $\frac{1}{2}$ |
| 10 | R. Bertuli | 4 |
| 11 | T. Bertola | 3 $\frac{1}{2}$ |
| 12 | G. De Saint-Germain | 3 |

CHAMPIONNAT DE FRANCE 2000

RESULTATS

- 35 Cadillon–Berriot $\frac{1}{2}$ - $\frac{1}{2}$
 36 Jean–Gorge $\frac{1}{2}$ - $\frac{1}{2}$
 37 Gorge–Barré1 - 0
 38 Cadillon–Gorge $\frac{1}{2}$ - $\frac{1}{2}$
 39 Berriot–Tinture1 - 0
 40 Dieu–Coulombier $\frac{1}{2}$ - $\frac{1}{2}$

CLASSEMENT PROVISoire

- | | | |
|----|-------------------------|-----------------|
| 1 | L. Tinture (3) | 4 $\frac{1}{2}$ |
| 2 | B. Dieu (7) | 4 |
| 3 | S. Cavril (5) | 4 |
| 4 | H. Seydoux (3) | 4 |
| 5 | J.-M. Barré (5) | 3 $\frac{1}{2}$ |
| | L. Cadillon (5) | 3 $\frac{1}{2}$ |
| 7 | C. Jean (4) | 3 $\frac{1}{2}$ |
| 8 | E. Ruch (9) | 3 |
| 9 | B. Berriot (8) | 3 |
| 10 | G. Guidici (6) | 3 |
| 11 | E. Gorge (4) | 3 |
| 12 | S. Coulombier (7) | 1 |
| 13 | J. Martenot (10) | 0 |

() Nombre de parties en cours.

COUPE DE FRANCE

RESULTATS

Premier tour

99/1T

26. F. Budin–J.-L. Kiffer 1 - 1
 34. B. Galliou–R. Cappelier *1 - 1

00/1T

15. L. Burnet–J. Kerdraon 2 - 0

Troisième tour

99/3T

9. S. Kaszak–J.-P. Sonnet $\frac{1}{2}$ - $\frac{1}{2}$

00/3T

4. J.-F. Baudoin–L. Laffranchise $\frac{1}{2}$ - $\frac{1}{2}$

Quatrième tour

99/4T

4. T. Dominici–J. Guinovart $\frac{1}{2}$ - $\frac{1}{2}$

11. M. Briet–P. Thirion $\frac{1}{2}$ - $\frac{1}{2}$

12. F. Lavoisier–L. Burnier *1 - 1

Cinquième tour

99/5T

1. Di. Vincent–R. Santini $\frac{1}{2}$ - $\frac{1}{2}$

2. R. Boutonnet–B. Berriot $\frac{1}{2}$ - $\frac{1}{2}$

4. G. Mercky–Ph. Andrieu 2 - 0

* deux nulles

NOUVEAUX TOURNOIS

Premier tour - 00/1T

28. B. Galliou–R. Cappelier

29. M. Bert–L. Mietton

Deuxième tour - 00/2T

17. F. Fournier–J. Neri

18. F. Fournier–J. Neri

19. P. Krounba–L. Burnet

Troisième tour - 00/3T

20. M. Doudon–B. Vincent

21. S. Kaszak–R. Boutonnet

Quatrième tour - 00/4T

6. G. Gamant–F. Lavoisier

7. J.-F. Baudoin–L. Laffranchise

Quart de finale - 00/Q

2. G. Mercky–R. Santini

TOURNOIS A 5 JOUEURS ET COUPE DE FRANCE A.J.E.C.

Les inscriptions sont permanentes et gratuites (joindre seulement à vos demandes une enveloppe affranchie sans adresse et sans nom). La page III de couverture du Courrier des Echecs donne l'adresse et le nom des responsables de ces deux compétitions : MM. Benoît Galliou et Bernard Heim.

TOURNOIS A CINQ JOUEURS

☒ 5017, 1999	1	2	3	4	5	Pts
1. P. Vanoverveld	■	½ ½	1 1	½ ½	1 1	6
J. Esch	½ ½	■	0 1	1 1	1 1	6
3. M. Coutant	0 0	1 0	■	1 1	1 1	5
4. F. Blaszczyk	½ ½	0 0	0 0	■	1 1	3
5. J.-B. Blain	0 0	0 0	0 0	0 0	■	0

☒ 5020, 1999	1	2	3	4	5	Pts
1. D. Thuillier	■	1 1	1 1	1 1	1 1	8
2. C. Bajoue	0 0	■	½ 1	1 1	1 1	5 ½
3. A. Lafolie	0 0	½ 0	■	1 1	1 1	4 ½
4. J.-P. Beillœil	0 0	0 0	0 0	■	1 1	2
5. E. Pigaglio	0 0	0 0	0 0	0 0	■	0

☒ 5021, 1999	1	2	3	4	5	Pts
1. J.-F. Baudoin	■	1 1	½ ½	1 ½	1 1	6 ½
2. G. Garcia	0 0	■	1 1	1 1	1 1	6
3. E. Hug	½ ½	0 0	■	0 1	1 1	4
4. E. Dury	½ 0	0 0	1 0	■	1 1	3 ½
5. J.-C. Jimenez	0 0	0 0	0 0	0 0	■	0

☒ 5023, 1999	1	2	3	4	5	Pts
1. F. Couturier	■	0 1	1 1	1 1	1 1	7
2. L. Didier	1 0	■	1 1	½ 1	1 1	6 ½
3. F. Nossein	0 0	0 0	■	1 1	1 1	4
4. J.-L. Mercier	0 0	½ 0	0 0	■	1 1	2 ½
5. B. Fouquet	0 0	0 0	0 0	0 0	■	0

☒ 5025, 1999	1	2	3	4	5	Pts
1. H. Gerbaud	■	½ 0	1 1	1 1	1 1	6 ½
2. C. Lomberget	½ 1	■	0 ½	1 1	1 1	6
3. G. Giazzi	0 0	1 ½	■	½ 0	1 1	4
4. V. Caprio	0 0	0 0	½ 1	■	1 1	3 ½
5. J.-B. Jorro	0 0	0 0	0 0	0 0	■	0

☒ 5030, 1999	1	2	3	4	5	Pts
1. Farid Mahroug	■	½ 1	1 0	1 1	1 1	6 ½
2. P. Testard	½ 0	■	1 1	½ 1	1 1	6
3. J.-M. Werbrouck	0 1	0 0	■	½ ½	1 1	4
4. D. Cebollero	0 0	½ 0	½ ½	■	1 1	3 ½
5. B. Godinot	0 0	0 0	0 0	0 0	■	0

☒ 5031, 1999	1	2	3	4	5	Pts
1. G. Bornarel	■	1 1	1 1	1 1	1 1	8
2. M. Goupil	0 0	■	1 1	1 1	1 1	6
3. P. Poupon	0 0	0 0	■	0 1	1 1	3
F. Célérier	0 0	0 0	1 0	■	1 1	3
5. S. Bernardet	0 0	0 0	0 0	0 0	■	0

RESULTATS

Le tournoi 5017 fut extrêmement serré et aura vu deux joueurs terminer avec le même nombre de points. La victoire revient à Patrick Vanoverveld au départage selon le système Sonneborn-Berger, qui se qualifie donc pour le 3^e tour de la Coupe de France.

François Couturier (5023), Hervé Gerbaud (5025) et Farid Mahroug (5030) sont également qualifiés directement pour le 3^e tour de la Coupe de France après leur victoire.

Gilbert Bornarel (5031) est qualifié pour le 2^e tour de la coupe de France.

Abandons justifiés de Bernard Godinot (5030) et Serge Bernardet (5031).

Abandon non justifié de Jean-Baptiste Jorro (5025).

NOUVEAUX TOURNOIS

5090 – niveau moyen : 2051
A. Teyssier, J. Lesecq,
D. Senay, J. Lecocq,
G. Schurra

5092 – niveau moyen : 2215
B. Fister, P. Ruiz-Vidal,
D. Fourrage, C. Jund, J. Neri

5096 – niveau moyen : 1838
J.-M. Boisgard, N. Mignot,
R. Ranaivojaona, C. Descombe,
D. Moutardier

5097 – niveau moyen : 2160
A. Veroni, A.-J. Mignien,
M. Poupinel, G. Chastanet, R. Dubois

5098 – niveau moyen : 1751
Bruno Mallet, D. Clément,
B. Martin, B. Godinot,
P. Poupon

5099 – niveau moyen : 1903
S. Zajac, R. Boulay, J.-L. Mercier, L. Renouf, B. Galliou

5101 – niveau moyen : 1884
L. Bouthors, D. Aubron,
D. Thuillier, S. Poidevin,
S. Baudoz

COMMUNIQUE DE LA DIRECTION DES TOURNOIS A 5

Chers Amis,

Quelques tournois à 5 joueurs ont été émaillés d'incidents bien regrettables. En effet, Jean-Charles Horchman, pour une raison inconnue, a totalement disparu de la circulation et est devenu injoignable... Les 13 tournois qu'il dirigeait sont donc aujourd'hui répartis entre H. Gerbaud, T. Roux et L. Laffranchise. Outre le surcoût financier (et humain) que l'A.J.E.C. aurait bien aimé éviter, c'est également une nouvelle gêne occasionnée aux adhérents concernés par ces tournois. Je tiens de ce fait, à leur présenter au nom de l'A.J.E.C. toutes mes excuses.

Par quelques courriers reçus ces dernières semaines, certains adhérents se disent totalement perdus avec tous les changements dans l'équipe dirigeant les tournois à 5 joueurs et ne savent plus à qui ils doivent s'adresser, un petit éclaircissement s'impose donc :

Actuellement les tournois sont dirigés par 7 directeurs (DT), déterminés lors du lancement : Hervé Gerbaud, Thierry Roux, Lionel Laffranchise, David Vincent, René Salaün, Patrick Mary et moi-même. Précisons que les DT L. Laffranchise, D. Vincent et R. Salaün, continuent à diriger tous les tournois qu'ils ont en cours. **Toutes vos correspondances** (requêtes, incidents de jeu, feuilles de parties etc.) **concernant le tournoi auquel vous participez, doivent être envoyées uniquement au DT concerné.**

Si vous souhaitez vous inscrire à un nouveau tournoi à 5 joueurs, vous devez m'en faire la demande par écrit en y joignant une enveloppe timbrée SANS ADRESSE. Vous recevrez alors une attestation d'inscription à un tournoi soit par H. Gerbaud, T. Roux ou moi-même, qui sera à ce moment-là le directeur du tournoi auquel vous serez inscrit et qui sera seul juge de toute décision à prendre.

Enfin, je tiens également à signaler le problème d'un service postal se dégradant de plus en plus (n'ayons pas peur des mots) et constate un nombre assez important de courriers qui s'égarèrent : nous n'en sommes pas responsables. Je m'en suis personnellement plaint au niveau des services postaux de ma ville. Le but principal de toute l'équipe dirigeant les tournois à 5 joueurs est de satisfaire le mieux possible tous nos adhérents mais nous ne sommes, malheureusement, pas tributaire de tout.

Merci beaucoup pour votre indulgence,

B. GALLIOU

CHAMPIONNATS REGIONAUX

RESULTATS

D.O.M.-T.O.M. 1998

La finale du 2^e championnat des D.O.M.-T.O.M. s'est terminée sur la victoire incontestée de Vincent Domergue de Nouméa. Agé de 15 ans, Vincent s'est révélé comme un adversaire redoutable. Déjà, dans les éliminatoires, il avait fait preuve d'un réel talent. Dans cette finale il a montré une maîtrise certaine, ne concédant qu'une seule nulle à votre serviteur.

● Jean-François Epinoux, de Tahiti, faisait figure de favori sur le tapis vert. Sur l'échiquier se fut une autre paire de manches ! Voilà de quoi ramener son ego de "vieux" ajéciste à un peu plus de modestie...

● Jean-Marc Epinoux, de la Réunion, découvrait le jeu par correspondance. Il y a fait preuve de belles dispositions et devrait, n'en doutons pas, devenir un très bon représentant de l'A.J.E.C. dans le futur.

● Stéphane Courbi, de Raiatea (Iles-sous-le-Vent), plusieurs fois champion de Polynésie à la pendule, tentait là sa première expérience par correspondance. Son résultat est une contre-performance qui ne reflète pas du tout la force de ce joueur aussi talentueux que sympathique. Gageons qu'il n'en restera pas là et que, depuis sa nouvelle affectation au Maroc, il reviendra dans nos tournois avec la pugnacité et le talent qu'on lui connaît.

● Philippe Chappe, de La Réunion via

☒ DOM-TOM-02ch	1	2	3	4	5	Pts
1. Domergue, V	■	1 ½	1 1	1 1	1 1	7 ½
2. Epinoux, J-F	0 ½	■	½ ½	½ 1	1 1	5
3. Epinoux, J-M	0 0	½ ½	■	1 ½	1 1	4 ½
4. Courbi, S	0 0	½ 0	0 ½	■	1 1	3
5. Chappe, Ph	0 0	0 0	0 0	0 0	■	0

Paris, s'est laissé surprendre par le rythme soutenu d'adversaires ligués, semble-t-il, à sa perte ! Avec une courtoise détermination il a tenu le cap dans la tempête puis a dû, malgré lui, cesser le combat en raison de problèmes personnels. Tous ses adver-

saires ont regretté son départ prématuré et lui souhaitent de renouer avec le succès dans un prochain tournoi.

En définitive, ce fut un championnat très disputé où l'on regrettera toutefois l'absence remarquée des joueurs antillais, guyanais et miquelonnais. La fête n'en aurait été que plus belle. Ce sera pour le prochain championnat de la "région" outre-mer !

Le directeur du championnat,
J.-F. EPINOUX

L'ACTIVITE INTERNATIONALE

OLYMPIADES FEMMES

Voici les résultats au 27 octobre 2000 :

FINALE V^E

Echiquier 1

J. Roos – A. Fratila ROM	½ - ½
M.E. Jones ENG – J. Roos	0 - 1
S. Bengtsson SVE – J. Roos	½ - ½
J. Roos – K. Radzikowska POL	1 - 0
C. Rosenfield USA – J. Roos	½ - ½
J. Roos – I. Perevertkina RUS	½ - ½

Ainsi après sa nulle contre B. Schneider GER et sa victoire contre E. Mozna CZE, notre compatriote a réalisé les conditions nécessaires (5½/8 pts) à l'obtention du titre de Grand Maître Féminin (LGM) qui vient de lui être officiellement décerné : un exploit unique dans les échecs français ! Nous reviendrons dans un prochain numéro sur cet événement historique. Pour apprécier la performance, notons que ses adversaires, la Suédoise et la Russe, obtiennent le titre de Maître International Féminin (LIM) ; avec au départ 5 Maîtres Internationaux cet échiquier était déjà très relevé.

Echiquier 2

S. Burvenich SVE – M. Raimondi	1 - 0
H. Kubikova CZE – M. Raimondi	1 - 0
J. Barber ENG – M. Raimondi	½ - ½
M. Raimondi – C. Goldstein USA	1 - 0

Echiquier 3

A.L. Karlsson SVE – S. Roynet	0 - 1
S. Roynet – Ungureanu ROM	0 - 1
S. Roynet – I. Zaruba GER	0 - 1
M. Babulova CZE – S. Roynet	1 - 0

Echiquier 4

B. Kopec-Umiastowska POL – D. Le Gall	1 - 0
--	-------

Y. Rufitskaya RUS – D. Le Gall	1 - 0
E. Mihai ROM – D. Le Gall	1 - 0
D. Le Gall – V. Nejezchlebova CZE	½ - ½
D. Le Gall – C. Hendrikson USA	1 - 0
D. Le Gall – T. Andersson SVE	1 - 0
D. Le Gall – P. Clarke ENG	0 - 1

Classement provisoire des nations : 1. Allemagne 18 points, 2. République Tchèque 16, 3. Angleterre 15, 4. Russie 12, 5. France 9½, 6. Pologne 8½, 7. Roumanie et U.S.A. 6½, 9. Suède 5.

Les quatre premières équipes devraient logiquement se battre pour le podium bien que la Roumanie ait encore peu de résultats.

PRELIMINAIRES VI^E

Echiquier 1

I. Minescu ROM – J. Roos	0 - 1
J. Roos – N. Popov YUG	½ - ½
J. Roos – T.K. Ratcu BRS	½ - ½
J. Roos – Z. Hagarova SLK	1 - 0
A. Cimina LAT – J. Roos	0 - 1

Echiquier 2

M. Raimondi – I. Priedite LAT	1 - 0
--------------------------------------	-------

Echiquier 3

S. Roynet – M. Sycova SLK	0 - 1
N. Yatsenko-Zubritskaya RUS – S. Roynet	1 - 0
S. Roynet – A. Schol-Grin NLD	½ - ½

Echiquier 4

S. Chang BRS – D. Le Gall	1 - 0
M. Matanovic YUG – D. Le Gall	1 - 0
D. Le Gall – O. Zimina RUS	0 - 1
E. Chorvatova SLK – D. Le Gall	1 - 0
D. Le Gall – E. Mihai ROM	0 - 1
D. Le Gall – A. Goldmane LAT	0 - 1

Classement provisoire des nations : 1. Lettonie 9 points, 2. France 6½, 3. Slovaquie 6, 4. Brésil 5, 5. Yougoslavie 4½, 6. Roumanie 4, 7. Pays-Bas 3½, 8. Russie 1½.

Mission quasi impossible pour la France après le forfait général de notre 4^e échiquier (pour raisons personnelles)

D. ROZIER

XV^E CHAMPIONNAT DU MONDE

CLASSEMENT PROVISOIRE

1	G.J. Timmerman (1)	11
2	A. Poulsen (1)	10
3	G. Gottardi (1)	10
4	J.J. Van Oosterom (2)	9 ½
5	J. Barlow (1)	9
6	M. Prizant (0)	7
7	V. Maes (5)	6 ½
8	F. Finocchiaro (6)	6
9	D. A. Kilgour (2)	6
10	J. Vitomskis (3)	4 ½
11	A.V. Sychev (5)	4
12	V. Gefenas (5)	3
13	J.J. Carleton (3)	2 ½

14	R.A.Cayford (3)	2
15	V.V. Tomkovitch (9)	2
16	D.P. Reynolds (5)	1

XVI^E CHAMPIONNAT DU MONDE

CLASSEMENT PROVISOIRE

1	A. Soltau (9)	4
2	E. Bang (11)	3 ½
3	S. Kluve (12)	3
4	A. Kamenets (11)	3
5	T. Hamarat (12)	2 ½
6	J. Sloth (11)	2 ½
7	R. Sevecek (13)	2
8	D. Mohrlök (12)	2
9	O. Ekebjærg (11)	2
	H. Rittner (11)	2
11	I.A. Kopylov (15)	1
12	R. Maliangkay (14)	1
	S. Brzozka (14)	1
14	I. Samarin (15)	0 ½
15	R. Pfretzschner (14)	0 ½
16	S. Kofidis (9)	0 ½
17	A. Volchok (16)	0

C.D.E. (d'après iccf.com)

SOLUTIONS DES PROBLEMES DU NUMERO 500

n° 33 – Pierre Bansac (France), British Chess Magazine, 1948.

1. ♖f4! (blocus) 1...dxe4 2. ♖f5

Essais : 1. ♖é6?/♖b3?/♖g8? ♖d6!, 1.d8♖? ♖d6! 2. ♖b6? (♖a5?) ♖xd5!, 1.♖xf8? 2. ♖d6!

Clé : 1. ♖f7! [2.♖b5, 3.♖b3#]

• 1...♖d6 (1...♖xb7 2. ♖xf4#, 1...♖b4 2. ♖xb4#) 2.♖ç5 [3.♖ç4, ♖b4#] 2...♖é6/ d5 3.♖b4, ♖xf4#; 2...♖xc5 3. ♖xf4#

• 1...♖é5 2.♖xé5 [3. ♖xf4#] 2...♖h6 3. ♖b4#

• 1...♖d6 2.♖é5 [3. ♖xf4#] 2...♖xé5 3. ♖b4#

• 1...♖ç5 2.♖xc5 [3. ♖g6, ♖ç4, ♖b4#] 2...♖é8/f8 3. ♖ç4, ♖b4, ♖xf4#; 2...♖g8 3. ♖b4, ♖xf4#; 2...♖xb7 3. ♖g6/ç4, ♖xf4#; 2...♖d6/é5 3. ♖ç4, ♖b4#.

n° 34 – Alex Casa (France), Problembaad, 1^{er} Prix, 1952.

Essais : 1. ♖b8? ♖d6! et si 2. ♖f8 ♖f7! ou 1. ♖a3? ♖d6!

Clé : 1. ♖a5! [2. ♖é1, 3. ♖h1#; 2...♖f6 3. ♖xf6#; 2...♖xé2 3. ♖ç5#] 1...♖gç6 2. ♖ç7 [3. ♖é5#] 2...♖d6, ♖xc7 3. ♖f6# ou 2...♖d6/é6 3. ♖xc2#; 1...♖ç3 2. ♖xc3 [3. ♖ç5, ♖d3, ♖ç2#] 2...♖ç6 3. ♖d3#; 1...♖çç6 2. ♖a6 [3. ♖d3#] 2...♖xa6 3. ♖ç5# ou 2...♖ç4/ç3 3. ♖xg6#.

n° 35 – R. Nielsen (Danemark), Skakbladet, 1935.

Essais : 1. ♖f7? ♖ç4!, 1. ♖ç1? ♖é1!

Clé : 1. ♖ç2! [2.g7#] 1...♖dé4 2. ♖xd5 [3. ♖h5#]; 1...♖dd3 2. ♖f7 [3. ♖ç8#] 2...♖ç3 3.g7#; 1...♖éd3 2.g4 [3. ♖h2#] 2...♖xf3/xd2 3.g7#; 1...♖éé4 2. ♖b1 [3. ♖h1#] 2...♖é5/xf4/é1 3.g7#.

n° 36 – Wilhelm Kraemer (Allemagne), concours Oly, 1962, 2^e Prix.

Essais : 1. ♖xé7? ♖8f5!, 1. ♖h4?+ ♖g4!

Clé : 1. ♖h5! [2. ♖é5#]

• 1...♖8f5 2. ♖xé7 [3. ♖ç6#] 2...♖f6 3. ♖é5, ♖xd5#; 2...♖ç1 3. ♖xf5#

• 1...♖g4 2. ♖xé7 [3. ♖ç6, ♖xd5#] 2...♖d8/f5, ♖1f5 3. ♖ç6#; 2...♖ç8/f6, ♖ç1/f6 3. ♖xd5#; 2...♖f6/é3 3. ♖é5, ♖ç6#; 2...♖é5 3. ♖xé5#

• 1...♖g4 2. ♖xg4+ ♖8f4, ♖1f4 3. ♖é5#

• 1...♖g4 2. ♖é3 [3. ♖xd5, ♖ç2#] 2... ♖d8/f5/f3, é6/é5, ♖1f3/f5 3. ♖ç2#; 2...♖xc8/f2, ♖ç1/f2 3. ♖xd5#; 2...♖f6/ é5 3. ♖é5, ♖ç2#; 2...♖xé3 3. ♖é5#

• 1...♖f3 2. ♖xé7 [3. ♖ç6, ♖xd5#] 2...♖d8 3. ♖ç6/f5, ♖g4#; 2...♖ç8 3. ♖f5, ♖xd5, ♖g4#; 2...♖f6, ♖ç1 3. ♖xd5#; 2...♖f5 3. ♖ç6/xf5#; 2...♖é5 3. ♖xé5#; 2...♖g5 3. ♖ç6#

• 1...♖f3 2. ♖g4+ ♖f4 3. ♖xf4#

• 1...♖é1 2. ♖xé1 [3. ♖é5, ♖ç2#] 2... ♖xc8/f2 3. ♖é5#; 2...♖f5/f3, ♖g4/f3 3. ♖ç2#

• 1...♖1f5 2. ♖é3 [3. ♖ç2#] 2...♖xc8 3. ♖xf5#; 2...♖f2 3. ♖é5, ♖xd5#

CLASSEMENT A.J.E.C.

PATRICK MARY

24 Algaba P	2163	832 Dieu B EXC	2336	2949 Lescot P	1845
29 Alozy F	2148	3455 Dominici T	2241*	1606 Lesecq J	1899
38 Andrieu P	2151	852 Doudon M	2202	4277 Mercier J-L	1910*
3979 Anton G	2159*	869 Dupleumortier A	2001	3765 Mercy G	2295*
3725 Antunes J	1767	874 Dubois R EXC	2146	3696 Mevel J	2241*
4190 Armand L	1838	4014 Duljan F	2148*	4342 Mietton L	1821*
68 Aubron D	1944	916 Durandal J	2114	3557 Minard D	2027*
88 Aymard M	2107	926 Dury E	2100	1872 Mottier R	1826
4397 Azzoug S	1736*	931 Duval J	1649	4379 Moussard S	1787*
109 Bajoue C	1775	950 Eliot R	1723	3356 Neri J	2260
117 Ballan M	1911	4155 Esch J	1945	1904 Neubauer O	1950
4450 Banse J	2131*	3471 Farcy G	2046*	4082 Nguyen-Legros A	2046*
137 Barre J-M	2302	4302 Faure S	2040	1906 Nguyen MK	1918
158 Baudoin J F	2284	995 Felbinger J	2073	4310 Nicolas P	2263*
4333 Baudoz S	1911*	1012 Fister B EXC	2375	1918 Noblesse M	2166
180 Bedel J A	2171	3694 Follic J-M	2272	1965 Pansier P	2239
184 Beillœil J-P	1605	1032 Fournier F	2149	4280 Parisot S	1847*
214 Bennett M	1845*	4448 Fournier S	2008*	2025 Perron P	2200
229 Berriot B MN	2397	3753 Fourrage D	2149*	2052 Picard J	2052
236 Bertola T EXC	2285	3081 Galliot X	2088	2073 Pinelli J-C	2008*
257 Beyssac J-L	2047*	2922 Galliou B	1804	4266 Poidevin S	1838*
286 Blaszczyk F	1792	1069 Gamant G	2197	4349 Portes G	1774*
296 Bobel P	2137	1103 Geider F EXC	2399	3351 Poupon P	1655*
4452 Bodeau P-B	2022*	4044 Gerbaud H	2073*	2171 Raybaud P	2013
4265 Boisgard J-M	1765*	1128 Giazzi G	2057	2228 Robeson C	2161
334 Bornarel G	1944*	4388 Girardot P	2134*	3385 Roux T	2080
343 Boudin J-L	1796*	4113 Giraud R	1770*	2279 Ruch B	2314*
375 Boutonnet R	2180	4449 Giraudet P	1961*	2280 Ruch E MN	2525
377 Bouyt B	2120	3125 Godinot B	1785	2294 Sage F EXC	2403
3920 Briet M	2267*	1156 Goerlinger S MI	2576	4083 Santini R	2285*
405 Brisson P	1911	1165 Gorge E	2289	4221 Schaub M	2318*
4426 Budin F	1952*	4381 Goupil M	1785*	2361 Schurra G	2073
3817 Burnet L	2006*	4022 Guinovart J	2039*	2388 Seydoux H EXC	2338
433 Burnier L	2314	4323 Haezebaert P	2216*	2404 Simonet J	1816
442 Cadillon L EXC	2442	1256 Hanen B	2294*	4368 Soetewey P	2258
3677 Capel C	2034*	4377 Hareux H	2161*	2416 Sonnet J-P	2159
475 Cappelier R	1940	4340 Hautcoeur D	1753*	2424 Soulas P	2117
476 Caprio V	1962	1315 Hug E	2239	4250 Svaton F	2032*
511 Cavril S	2301	4312 Jacquier L	1689*	4425 Symoens D	2037*
519 Celerier F	1648*	4466 Jardi-Talarn JS	2205*	2473 Teboul R	2340
536 Charpentier D	2153	4136 Jardin D	2146*	3743 Testard P	2176
546 Chastanet G	2153	1353 Jean C MN	2311	2483 Teyssier A	2119*
551 Chatelain L	2176	4401 Josquin C	2044*	2494 Thirion P EXC	2360
3062 Christiaens R	2212	1385 Jund C	2234	4211 Thuillier D	1855
4037 Coclet O	2302	3866 Kerdraon J	1864	2502 Tinture L MN	2418
3919 Colnot C	1893	1409 Kiffer J-L	1911*	4393 Tran-Binh-Loc P	1996*
4399 Contant M	1933*	1427 Kuchelbecker C	2200	2519 Treiber J	2063
4407 Costello P	1957*	3595 Lacoste F	2214*	4467 Troffiguer O MI	2401
654 Coulombier S	2227	2940 Lafolie A	1791*	4034 Valade P	2137
683 Dacquain S	2217	1458 Lalanne C	2105	4237 Vancheri P	1794*
4264 Dangauthier J-P	2136*	1469 Lamole L	2003	3335 Vasseur O	2102
799 De St-Germain G EXC	2306	1477 Langlois D	2270	3977 Vincent B	2202
824 De Winne R	1921	3818 Latapie F	1774*	4125 Vincent D	2362*
4465 Dejonckheere D	1862*	3941 Laurent C	2156	2620 Vincent D EXC	2336
747 Delbos J-L	2071*	3533 Le Bled P	2205	4319 Voisin P	1806*
4408 Delorme D	1853*	3989 Le Dessert J	1780*	2663 Witter J	2023*
784 Depret P	1648	3981 Le Roux F	2088	3382 Zajac S	1932
3251 Desjonquères D	1845	1540 Lefebvre M	1906		
4415 Di Pietra R	1745*	1571 Lemaire P	1925		
831 Dienne J	2226	1587 Leotard C GMI	2652		

TOTAL = 177 joueurs

L'HOMME CONTRE LA MACHINE (SUITE)

Positions au 11 novembre 2000 – Trait à C. Léotard

DEFI EUROPE-ECHECS, 2000 PARTIE ANGLAISE - A29

Christophe LEOTARD HIARCS

10. ♖xf6 ♜xf6 11. ♘e1 ♜ab8 12. ♜b1
♞fd8

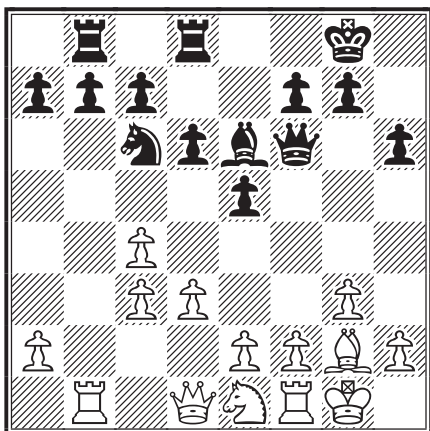

DEFI EUROPE-ECHECS, 2000 DEFENSE SICILIENNE - B33

HIARCS Christophe LEOTARD

16... ♖h6 17. ♜xa6 ♜b8 18. ♖c4 ♖e4
19. f3 ♜a8 20. fxe4 ♜xa6 21. 0-0 ♘e6
22. ♖xa6 ♜b6+ 23. ♗h1 ♜xa6 24.
♞ae1

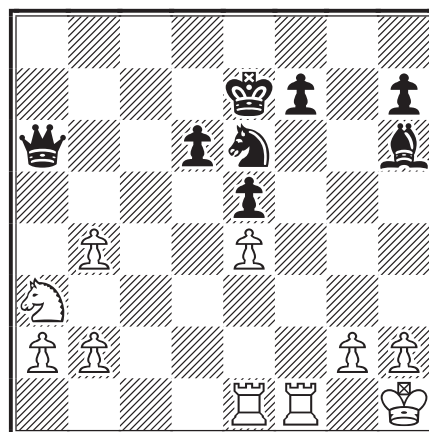

DEFI EUROPE-ECHECS, 2000 PARTIE ANGLAISE - A29

Christophe LEOTARD CHESS TIGER

11. ♜b5 ♜e6 12. g4 ♖g6 13. f4 exf3
14. ♘xf3 ♜d7 15. ♘h4 ♘d8 16. ♜e5+
♖e7

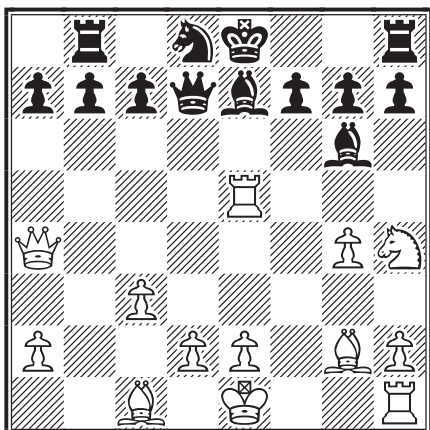

DEFI EUROPE-ECHECS, 2000 DEFENSE GRÜNfeld - D85

CHESS TIGER Christophe LEOTARD

8... a6 9. ♘a4 ♘6d7 10. ♖d3

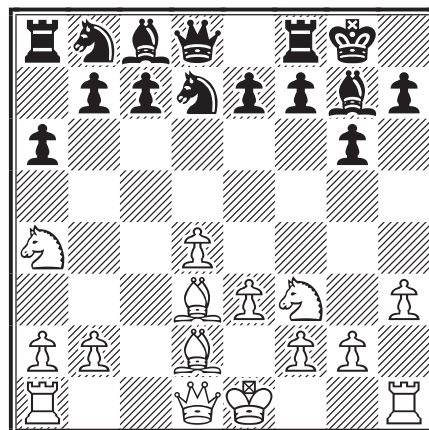

LES LIVRES INTERNATIONAUX DU MOIS

KENNETH GUNNELL

THE HEDGEHOG (Le Hérisson) – L'auteur est le GMI Mihai Suba. Il y a 156 pages et le prix est de £14.99 (autrement dit 150 F). Je le recommande pour les joueurs avec un goût pour les débuts bizarres. L'éditeur est B.T. Batsford, 9, Blenheim Court, Brewery Road, Londres, N7 9NT, Angleterre, où la responsable des échecs, Miss Teresa Howes, est prête à vous renseigner, faute de vous adresser chez votre fournisseur habituel ****.

INDEX 2000 DU COURRIER DES ECHECS

PIERRE RUIZ-VIDAL

PARTIES

A00 51, 146, 214, 318	B04 20, 189, 196, 264, 319	289, 313	D03 77, 248
A01 318	B05 282	C04 23	D04 221
A02 214	B06 266, 319	C05 158, 265	D05 42, 43
A03 226	B07 19, 264	C06 80	D06 258
A04 192	B08 62, 152, 215, 287, H331	C07 303	D07 141
A08 214	B09 110, 264	C09 159, 172	D10 35, 286
A09 258, 318	B11 152	C10 262	D15 222
A10 100, H325	B12 7, 80, 91, 141, 215, 249	C11 79, 159, 313	D16 313
A13 318 (2)	B14 94	C12 197	D17 17
A18 315	B17 80, 246, 261	C15 52, 252	D18 51, 313
A20 318, H332	B18 152, 215	C17 220	D19 190
A21 319	B19 152, 153	C18 160 (2), 220 (2), 265 (3), 279, 286	D20 222
A22 H326	B20 215, 219, 319	C19 127	D21 180, 311
A25 214	B21 218, 251 (4), 258, 264 (4), 278, 307	C24 98	D23 99
A27 146	B22 16, 51, 77, 196, 218, 264 (2)	C25 46	D29 H334
A28 77, 182	B23 98, 110 (2)	C26 160, H330	D34 168
A29 194	B24 197	C29 253	D35 23, 178
A30 314	B25 153	C30 74, 287	D36 257 (2)
A31 214	B26 16	C34 220	D40 81, 226
A34 252, 319	B30 19, 319	C35 H330	D44 125, 126, 247
A35 273	B31 19	C40 40	D45 189
A40 141	B32 276, 319 (2)	C41 212	D48 168 (2), 265
A42 314	B33 25, 73, 124, 154 (2), 197, 284	C42 140, 221, 252	D50 168
A43 36, 103, 263	B34 209	C44 252	D51 312
A45 21, 39, 141, 214 (2)	B36 291	C45 221, 221	D53 312
A46 4, 18, 21, 64	B42 107, 155 (2)	C48 221, 320	D58 169
A47 288	B45 H329	C49 162, 302	D66 79, 222
A52 263	B47 H332	C50 253	D73 27
A57 146, 286, 288	B50 197 (2)	C51 199	D78 104, 222
A58 146	B53 156	C52 320	D85 222
A59 196	B65 16	C55 198, 252, 320 (2), H334	D88 309
A67 146	B76 50, 124	C60 111	E06 98, 198
A69 311	B78 197	C63 163 (2), 164, 166	E12 223
A70 66, 67, 196 (3)	B80 320	C64 167	E14 261
A80 147, 280	B81 99, 197	C66 106	E15 223, 265 (2)
A81 149	B82 80	C68 73	E20 80
A82 252	B83 63	C77 277	E31 17
A84 150	B84 197 (2)	C78 191, 221	E32 223
A87 10	B87 220	C80 69, 213	E33 53
A89 150 (2), 196, 313	B89 157	C82 18, 213 (2), 221	E42 285
A92 152	B93 287	C83 252	E60 51
A94 48, 49	B97 80, 157, 158	C84 H334	E68 252
A96 196	B99 320	C88 221, 280	E71 313
B00 77	C00 158, 220	C89 H333, H336	E74 223
B01 3, 16, 96, 110 (2), 152, 249, 319, H331	C02 35, 158 (2),	C92 73, 167, 167	E75 62
B02 20, 98, 141, 214, 263		C99 258	E84 169, 170, 224
B03 184, 264		D00 168 (2)	E86 170
		D01 304	E90 198
		D02 181	E97 171, 179
			E98 171, 224
			E99 15

COMMENTATEURS

Agarkoff H329, Anton 49, 192, Barré 146, 155, Baudoin 215, 262, Bertola 157, Blondé 48, 104, Boissel 21 (2), 181, 248, 286, 314, Boule 257, Chorfi 158, 164, 171, Chorfi/Muller, 163, De Lagontrie 303, Decallonne 182, 184, Delort 23, 99, Dubois H333, Evrard P H334, Feroul H330, Gantet H325, Gerbaud 42, 43, Girardot 194, 258, Goldenberg H334, Gourmelon H326, Guidici 45, 46 (2), 47, 253, Guidoni 25, 79, 189, 258, Jaudran H331, H332, Javelot 261, Jean 150, Lacoste 103, Laffranchise 140, Le Page H330, Le Roux 99, Leconte 39, 74, 96, 209, 284, 285, 311, 312, Lecroq 246, Lemaire 261, Léotard 124 (2), 273, Mahroug 106, 189, 190, 258, Ménétrier 62 (2), 63, 64, 66, 309, Mével/Viard 7, Morgado 69, Muller 154, 160, 166, Muneret 79, Negro 27, 52, 81, 107, 127, 172, 199, 266, 291, 321, Pécot 3, 4, Ramazzotti H336, Rogalewicz 73, Rogemont 178, 179, 180, 288, Rozier 141, 304, 314, Ruch 153, 155, 159, 162, 167, 169, Ruch/Seydoux 170, Ruiz-Vidal 315, Savostianoff 222, 223, Seydoux 158, Sireta 40, 307, Soetewey 141 (2), Spitz P 249, Testard 191, Tinture L 17, 18 (2), 20, 219, 276, 277, 278, 279, 280 (2), 282, Tombette 35 (2), 125, 126, 288, 302, Troffiguer 10, 36, Viard 91, Vincent B 251, Vinot 247, Wagner 147, 149, Yvinec 50.

A.J.E.C.

Une journée pas comme les autres

Thuillier 24

Règlement A.J.E.C. n° 494 et 495

Quelques remarques *Bridier 120*

1^{er} tournoi A.J.E.C. par Email

Geider 131

Equipe International Individuel

Laffranchise/Rozier 139

500 ! *Ruiz-Vidal 241*

A propos du bénévolat

Anonyme 250

Christophe Léotard Grand Maître !!

Ruiz-Vidal 273

ARTICLES THEMATIQUES

Idées noires pour pages blanches

Léotard 5

Pas 4 ni 16, mais 64

Ménétrier 61

Quelques histoires du Cavalier Dame

Decallonne 101

Les pièges de la théorie

Tombette 125

Questions à Pierre Morra

B. Vincent 250

Jacques a dit

Guidici 253

Intégrales 196, 263, 318

INFORMATIONS

IV^e Coupe Nord-Atlantique

Ménétrier/Rozier 301

Grand Prix 50^e anniversaire du C.D.E.

Gambini 294

Championnat de France 1998

collectif C.D.E. n° 497

1st North Sea Team Tournament

Tinture 17

Classement Elo ICCF

Ruiz-Vidal 133, 295

Coupe latine V

Leconte 10, 36, 74, 96,

209, 284, 311

VI^e championnat d'Europe par équipes

Rozier 280

PORTRAITS

Antunes 290, Boule 256, Boulay 225,

Gerbaud 42, Giraudet 117, Maumey

78, Ménager 26, Pécot 2, Randisi 103,

Tinture 276, Tombette 34, Viard 89.

DIVERTISSEMENTS

Caïssa *Jones 44*

Le meilleur joueur de Chine *Tabart 83*

Tiré par les cheveux du mat *Négro 200*

Bob *Edwards 244*

A VENDRE

COURRIER DES ECHECS

204 NUMEROS DE 1982 A 2000

EUROPE-ECHECS

227 NUMEROS DE 1971 A 1994

+ en prime 24 Informateurs,

Encyclopédies, divers ouvrages de GMI
(Fischer, Alekhine)

Prix global = 3 000 F

Ecrire à :

JACQUES PÉRIN

Le Bas Mérignac, 87170 ISLE

JOUEURS

Adrian 251, **Agarkoff** H329, **Agir** H331, **Aird** 314, **Alberny** 110 (2), 111, **Alekhine** 312, **Almarza-Mato** 214, 223, **Alozy** 110 (2), 263 (2), 264 (4), 265, **Amaro** 74, **Anneti** 318 (2), 319 (2), 320 (4), **Anton** 48, 49, 104, 192, H334, **Antonov** 246, **Armand L.** 318, 319 (4), 320 (3), **Armstrong** 214, 220, **Aymard** 215, 223, **Babugeon** 220, 221, **Baer** 10, 16, **Baixes** 80, **Barbaroux** 79, **Barnsley** 3, **Barré** 146, 152, 155, 158, 163, 167 (3), 168 (2), **Bascetta** 98, **Baudoin** 140, 141, 214, 215, 219, 262, **Beaulieu** 80 (2), **Beecham** 222, 223, **Beilloeil** 318 (3), 319 (5), **Bergraser** H331, **Bernal-Caamaño** 179, **Bernard** 223, 224, **Bertola** 146, 150, 152, 153, 156, 157, 158 (2), 167, 171, **Bertrand** 189, **Billard** 257, **Blaszczyk** 214, **Blondé** 48, 49, 104, **Boada-Llombart** 213, **Bobel** 196 (3), 197 (4), 198, 265, **Boissel** 21 (2), 181, 248, 286, 314, **Bong** 126, **Bonnet** 196 (2), 197 (3), 198 (3), **Boonet** 77 (2), **Borwell** 314, **Botterill** 266, **Bouchez** 51, 258, **Bouillod** 46, 103, **Boulay** 226, **Bouille** 257 (2), 258, **Bouverot** 74, 77 (3), **Brège** 214, **Brookes** 21, **Brooks** 66, **Browne** 320, **Büktas** 96, **Burkett** 69, **Burschiek** H330, **Byrne** 266, **Cabanna** 196 (3), 197 (5), **Cadillon** 124 (2), **Camilleri H** 100, **Capablanca** 312, **Carpentier** 220, **Castellano** 213, 213, **Cavril** 80, **Chopin** 279, **Chorfi** 154, 155 (2), 158, 159, 163, 164, 170, 171 (2), **Cimmino** 35, **Clair** 214, 222, **Clément** 311, 313, **Coclet** 218, 264 (4), 265 (4), **Colucci** 77, **Correia-Curado** 284, **Coulombier** 51, 80 (2), **Crawford** 214, 222, **Cummings** 220, **Cusmir** 77, **Cutillas-Ripoll** 15, 16, **De Almeida** 178, **De Coninck** 141, **De Lagontrie** 303, 311, 312, 313 (3), **De Sousa Flores** 98, **De Waard** 19, **De Winne** 50, **Dearnley** 214, **Decallonne** 182, 184, **Delorme** 194, 258, **Delort** 23, 99, **Dely** 291, **Detmer** 251, **Dienne** 45, 47, **Dieu** 146, 149, 150, 158 (2), 160 (2), 162, 168, 169, **Dobsa** 249, **Dothan** 288, **Dournes** 80 (2), **Dubois** H333, **Dupont** 196 (4), 197 (3), 198, **Dusart** 17, **Edwards** 21, **Ellis** 304, **Eriksen** 40, **Espinoza** H332, **Evrard P** H334, **Faure** 192, 196 (4), 197 (3), 198, **Feroul** H330, **Fietkau** 218, 221, **Fischer** 127, **Fister** 263 (2), 264 (4), 265 (2), **Fitzpatrick** 4, **Fremann** 46, 51, **Fumero-Sanchez** 94, **Gaida** 73, **Gamant** 220, 221, **Gantet** H325, **Garcia** 42, **Gerbaud** 42, 43, **Giazzi** 141, **Gilbert** 17, **Gillam** 287, **Girardot** 194, 258, **Gligoric** 199, **Godinot** 53, 106, 190, **Godoc** 51, 264 (5), 265 (3), **Gouat** 214, **Gourmelon** H326, **Grozescu** 209, **Grube** 19, **Grzeskowiak** H330, **Guidici** 45, 46, 47, 253, **Guidoni** 25, 79, 189, 258, **Guillaume** 221, 222, **Gunnarsson** 302, **Halldorsson** 64, **Halwick Jr** 278, **Hamel** 258, **Hang** 98, **Herb** 287 (3), **Hervet** 289, **Hind** 214, **Hofstetter** 23, **Huybrecht** 286, **Iodice** 213, **Jack-Roselea** 220, 221, **James** 214, **Jaudran** H326, H332, **Javelle** H331, H332, **Javelot** 261, **Jean** 146, 150 (2), 152 (3), 153, 168, 170, 171, **Kamenets** 181, **Kandel** H331, **Kasparov** 311, **Kazocs** 280, **Keres** 291, **Khromov** 247, **Klimazewska** 73, **Knipe** 287, **Knol** 248, **Koch** 23, **Krause** 67, **Kuchelmeister** H336, **Lacoste** 103, **Laffranchise** 140, 141, **Lagergren** 182, 184, **Lahilhanne** H325, **Lalanne** 226, **Lamôle** 215, 221, 261, **Larsen** 127, **Lauritsen** 18, **Lavoisier** 19 (3), 20 (2), **Le Bled** 51, 214, 222, **Le Page** H330, **Le Pennec** 215, 221, **Le Roux** 99, 141 (2), **Leconte** 39, 209, 212, 213 (2), **Lecroq** 246, **Ledezma-Alvarez** H333, **Lehmann** 320, **Lelièvre** 23, **Lemaire** 261, **Léotard** 124 (2), 273, **Lorin** 146, 152, 157 (2), 159, 168 (3), 169 (2), **Lotti** 313 (4), **Lundgren** 288, **Maaßen** 251, **MacKintosh** 19, **Mahroug** 106, 189, 190, 258, **Mariotti** 199, **Marshall** 215, 221, **Martenot** 262, **Martin** 180, **McArthur** 214, 222, **McCoy** 220, 221, **McDonald** 218, **McKintosh** 220, 222, **McRoberts** 215, 223, **Menel** 98, **Ménétrier** 62 (2), 63, 64, 66, 67, 309, **Mestdagh** 43, **Mevel** 7, 96, 98 (3), **Moldoveanu** 16, **Morais** 313 (2), **Morgado** 69, **Mostowik** 91, **Moussard** 53, 261, **Mück** 62, **Muller** 146 (3), 154, 157, 160 (2), 163 (2), 166, **Muneret** 79, 221, 224, **Naumann** 99, **Neri** 263 (2), 264 (3), 265 (3), **Nicolas** 110 (5), **Nielsen** H334, **Nitti** 77, **Noblesse** 46, **Nørrelykke** 20, **Norris** 221, 222, **Olsen** 307, **Oskulski** 125, **Osterwalder** 257, **Pacchiarini** 249, **Packroff** 39, **Pansier** 220, 222, **Parisot** 318 (2), 319 (3), 320 (3), **Pécot** 3, 4, **Pedersen** 309, **Penrose** H334, **Peres** 35, **Perrenot** 79, **Pillhock** 287, **Pinson** H334, **Pitkänen** 99, **Plantet** 141, **Poscente** 286, **Poupinel** 214, 220, **Pyrich** 214, 215, **Ramazzotti** H336, **Ramillon** 51, **Rausch** 251, **Rodriguez-Martin** 16 (2), 36, **Roelens** 146, 147, 152 (3), 153, 154 (2), 158, 167, 251, **Rogalewicz** 73, **Rogemont** 178, 179, 180, 288, **Ronzetti** 80 (2), **Roos J** 73, **Rotariu** 273, **Rouby** 276, **Roynet** 73, **Rozenberg** 289, **Rozier** 141, 304, 314, **Ruch** 80, 152 (2), 153, 155, 158, 159, 160, 162, 167, 169, **Ruiz-Vidal** 315, **Ruzo** 286, **Ryan** 303, **Sage** 51, **Savage** 221, 224, **Savostianoff** 222, 223, **Scaramuzzo** 98, **Schmidt** 251, **Sebagh** 280, **Seirawan** 311, **Seydoux** 146, 156, 158 (2), 159, 160, 168 (2), 170 (2), **Shirok** H332, **Siemms** 63, **Simchen** 251, **Sireta** 40, 307, **Skripchenko** 277, **Sneddon** 215, 221, **Soderberg** 17, **Soetewey** 141 (2), **Soulas** 214, 223, **Sowden** 220, 221, **Spitz P** 249 (2), **Stewart** 223, 224, **Svendson** 212, **Tait** 20, **Tal** 172, **Tarentino** 16 (2), **Testard** 189, 191, **Thorn** 18, **Tinture** 17, 18 (2), 80, 219, 276, 278, 279, 280 (2), 282, **Tombette** 35 (2), 100, 125, 288, 302, **Tran-Binh-Loc** 318 (4), 319 (4), **Treiber** 110, 111, 220, 221, **Troffiguer** 10, 15, 16, 36, **Vaiser** H329, **Valade** 253, **Verdier** 284, 285, 286 (2), **Viard** 7, 91, 94, **Villamayor** 126, **Vincent B** 251, **Vinot** 247, **Vitols** 315, **Vlasveld** 282, **Von Ballmoos** 285, **Wagner** 147, 149, 150 (2), 152, 164, 166, 168 (3), **Walters** 62, **Werbrouck** 191, 258, **Wiedenhofer** H334, **Wuerth** 312, 313 (2), **Young** 218, 221, **Yvinec** 50, 51, **Zaitsev** 172, **Zaitseva** 73, **Zeitler** 25.

A.J.E.C.

ASSOCIATION DES JOUEURS D'ECHECS PAR CORRESPONDANCE

AFFILIEE A L'INTERNATIONAL CORRESPONDENCE CHESS FEDERATION

SIEGE SOCIAL : 3, RUE DES FOSSES, 03100 MONTLUÇON

COMITE DIRECTEUR

BERRIOT, BRIDIER, GAMANT, GAMBINI, GEIDER, HEIM, JOUAULT, MARY,
RUIZ-VIDAL, SALAÜN, SIMONET, TINTURE, VUILLEMIN

RESPONSABLES

● **Président** : P. MARY, 238 bis, avenue Pasteur, 49100 Angers, ☒ famille.mary@wanadoo.fr
● **Vice-président** : B. BERRIOT, 18, rue des Andiers, 02820 Saint-Erme ● **Secrétaire** : D. SIMONET, 7, impasse des Fauvettes, 03100 Montluçon ● **Trésorier** : G. VUILLEMIN, rue du Puech, 48000 Badaroux ● **Trésorier adjoint** : P. BRIDIER, 110, boulevard de Fraissinette, 42100 Saint-Etienne ● **Contact Email** : F. GEIDER, 31, rue du Nord, apt 301, 72000 Le Mans, ☒ fgeider@club-internet.fr
● **Adhésions** : J.-M. FOLLIC, 11, rue du Général-de-Gaulle, 56240 Plouay, ☒ jfollic@aol.com ● **Délégué F.F.E.** : M. LE GARREC, 95, rue de l'Aber-Ildut, 29800 Landerneau, ☒ ajec.legarrec@wanadoo.fr ● **Délégué à la propagande et coordinateur action information** : J. NEGRO, Nice-Matin (Echecs), 214, route de Grenoble, 06290 Nice Cedex 3, Tél/Fax 04.93.79.83.83+ du mardi au vendredi de 9 h à 12 h ● **Classement** : P. MARY (adresse ci-dessus) ● **Archives** : L. TINTURE, 1, place de la Poste, 48190 Le Bleymard, ☒ laurent.tinture@wanadoo.fr ● **Arbitre national** : M. FEROU, 91, rue des Magnolias, 13300 Salon-de-Provence.

COMPETITIONS NATIONALES

● **Directeur général des tournois** : B. BERRIOT (adresse ci-dessus) ● **Championnat de France** : B. JOUAULT, 6 bis, rue du Neubourg, 27000 Evreux, ☒ jouault.bruno@wanadoo.fr ● **Tournois à 5 joueurs (8 parties)** : B. GALLIQU, 9, rue Etienne-Méhul, Bât. T1, 94220 Charenton-le-Pont, ☒ benoit.galliou1@libertysurf.fr ● **Coupe de France** : B. HEIM, 13, rue de Saverne, 67700 Haegen ● **Tournois thématiques** : G. GAMANT, 443, rue de Guergay, 22310 Plestin-les-Grèves ● **Championnats régionaux et inter-régionaux** : J.-S. TROCHET, 1, avenue des Romains, 74000 Annecy, ☒ jeanse@wanadoo.fr ● **Grand Prix du 50^e Anniversaire du C.D.E. et Mémorial Jacques Jaudran** : P. GAMBINI, 20253 Barbaggio, ☒ pgambini@free.fr ● Les adhérents de l'A.J.E.C. s'inscrivent directement auprès des directeurs concernés. Tous les tournois organisés par l'A.J.E.C. sont gratuits, fournir une enveloppe timbrée sans adresse lors de votre inscription. Pour recevoir la grille complète des résultats, joindre une enveloppe affranchie. A l'A.J.E.C. les parties se jouent par courrier postal. Il est possible cependant d'échanger ses coups par fax ou par Email, les directeurs de tournois se réservant la possibilité d'exiger un retour à la correspondance traditionnelle en cas de problème.

TOURNOIS INTERNATIONAUX

● **Délégué ICCF** : G. GAMANT (adresse ci-dessus) ● **Tournois individuels et Rencontres officielles par équipes** : D. ROZIER, Les Guichards, Maison Porta, 38410 Vaulnaveys-le-Haut, ☒ las-ker38@hotmail.com ● **Rencontres amicales par équipes** : R. SALAÜN, 17, rue de la Tannerie, 60270 Gouvieux ● **Droits d'inscription à l'ordre de l'A.J.E.C.** payables par chèque postal, bancaire ou mandat cash. Tournois à normes MN = 120 F, européens EU et mondiaux WT classe O ou H = 7 joueurs = 40 F, EU et WT classe M = 11 joueurs = 60 F, tournois thématiques = 40 F. ● **Tournois Email internationaux** : F. GEIDER (adresse ci-dessus), tous renseignements concernant les tarifs et les modalités d'inscription peuvent être obtenus en consultant le site web de l'A.J.E.C.

MATERIEL ET FOURNITURES

● **Cartes de jeu** : Elles sont réservées aux adhérents. S'adresser à J. CHATENET, 43, route de Limoges, 19510 Masseret, en joignant le titre de paiement (chèque postal, bancaire ou mandat cash à l'ordre de l'A.J.E.C.). Plusieurs modèles au choix :

– Cartes vertes (national) ou cartes roses (international) :	50 F les 150	80 F les 300
– Cartes papier glacé (à mettre sous enveloppe) :	45 F les 150	70 F les 300
– Cartes postales deuxième génération :	60 F les 150	95 F les 300

SITE WEB DE L'A.J.E.C. : <http://www.multimania.com/ajec/ajec.html>

MAGIE DU PROBLEME D'ECHECS

JACQUES NEGRO – ARBITRE F.I.D.E.

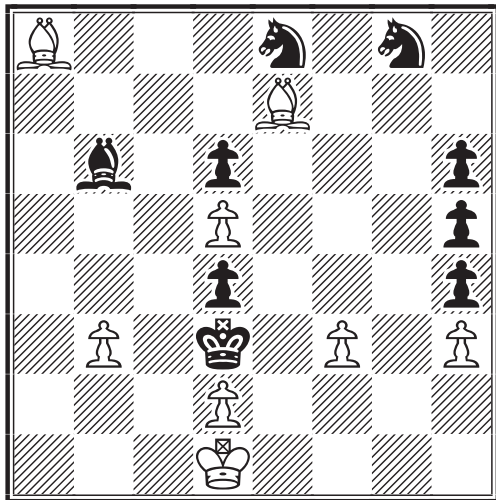

41

Les Blancs jouent
et font mat en cinq coups
(5 points)

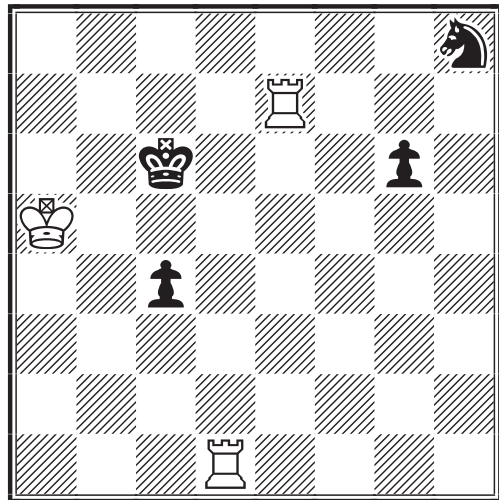

42

Les Blancs jouent
et font mat en cinq coups
(5 points)

CONCOURS DE SOLUTIONS DE L'AN 2000

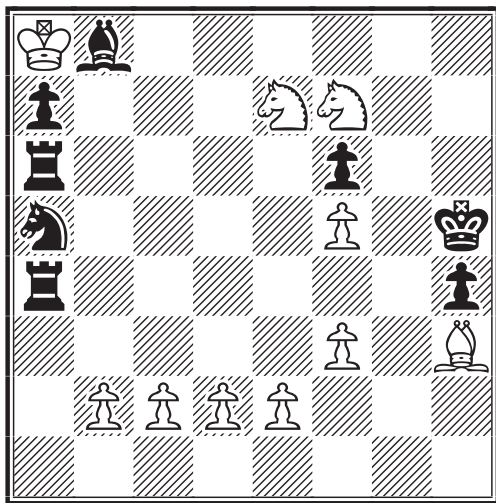

43

Les Blancs jouent
et font mat en cinq coups
(5 points)

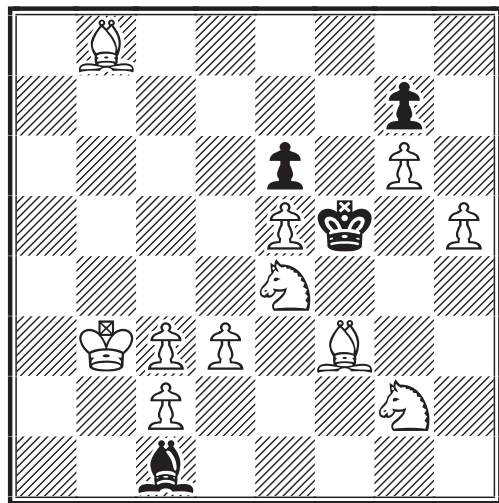

44

Les Blancs jouent
et font mat en cinq coups
(5 points)

Envoyez vos solutions avant le 15 janvier 2001

Attention, plus que quelques jours pour abonner au Courrier des Echecs vos amis, amies, clubs, etc. pour la modique somme de 100 F !! Date limite : 31 décembre 2000. S'adresser à :

JACQUES NEGRO

Journal Nice-Matin, 06290 Nice Cedex