

3. e5 : 300-29.

**DEBUTS FERMES : 1. d4 d5**

**BLACKMAR-DIEMER (Gambit) :** 1. d4 d5 2. e4 : 14(2)-73-104-130.

**DAME (Gambit de la) :** 1. d4 d5 : 287\*.

2. Cf3 Cf6 3. g3 : 20.

2. c4 e5 : 18-303.

2. ... dxc4 : H204-H206-H216.

2. ... e6 3. Cc3 c6 : 170.

Fe7 : H187.

Fb4 : 74.

3. Cf3 c6 : 185.

Cf6 : H 182.

2. ... c6 3. Cf3 : H 191-154.

3. Cc3 : H 204.

3. cxd5 : 207.

**DEBUTS SEMI-FERMES : 1. d4**

**ENGLUND :** 1. d4 e5 2. dxe5 : 21-72.

**HOLLANDAISE :** 1. d4 f5 : H191-211-241.

**BENONI (Classique) :** 1. d4 c5 2. d5 e5 3. e4 : 71.

**LOFT/WINNE :** 1. d4 Ca6 : 14-138-73.

**CATALANE :** 1. d4 Cf6 2. c4 e6 3. g3 : 58\*.

**BENKO :** 1. d4 Cf6 2. c4 c5 3. d5 b5 : 104.

**BENONI HROMADKA :** 1. d4 Cf6 2. c4 c5 3. d5 : H 202-185.

**BENONI (Défense) :** 1. d4 Cf6 2. Cf3 c5 : H 206.

**QUEST INDIENNE (Défense) :** 1. d4 Cf6 2. c4 e6 3. Cf3 : 210.

**PION DAME (Début du) :** 1. d4 Cf6

2. Cf3 e6 : 74-145-H213-177.

**TORRE (Attaque) :** 1. d4 Cf6 2. Cf3 g6 3. Fg5 : 123-267-117.

**EST-INDIENNE (Défense) en premier :** 1. d4 Cf6 2. Cf3 g6 3. b3 : H207(2)-H181.

**VIEILLE INDIENNE (Défense) :** 1. d4 Cf6 2. c4 d6 : 118-124-183.

**BUDAPEST (Gambit de) :** 1. d4 Cf6 2. c4 e5 : 241.

**NIMZO INDIENNE (Défense) :** 1. d4 Cf6 2. c4 e6 3. Cc3 Fb4 : H 183-74-185-H218.

**GRUNFELD (Défense) :** 1. d4 Cf6 2. c4 g6 3. Cc3 d5 : 21-H189-H197-H205.

**EST-INDIENNE (Défense principale) :** 1. d4 Cf6 2. c4 g6 3. Cc3 Fg7 : 10-H177-H180-40-68\*-118(2)-125-154-206-H199(2)-209(2)-269\*-186.

**JEUX DE FLANC**

(sans 1. e4 ou 1. d4)

**SOKOLSKI (Ouverture) :** 1. b4 : 10-153.

**LARSEN (Ouverture) :** 1. b3 : 152.

**BIRD (Début) :** 1. f4 e5 : 37.

1. f4 d5 : 146\*-177.

**RETI (Début) :** 1. g3 : 155.

**BARCZA (Système) :** 1. Cf3 d5 2. g3 : 21.

**IRREGULIER (Début) :** 1. g3 : 67.

**ANGLAISE (Ouverture) :** 1. c4 Cf6 : 268.

1. c4 g6 : 199.

1. c4 c5 : 12\*-210-238\*-301\*.

1. c4 b6 : 16-85\*-171(2).

1. c4 e5 : 116-122-144-152-186.

# Le Courrier Des Echecs



n° 459  
janvier 1997

le numéro :  
18 francs

## EUROPE ECHECS

\*\*\*\*\*

### L'EXPERIENCE ET LA PASSION

Des journalistes, des maîtres, des correspondants à travers le monde pour vous offrir tous les mois depuis 32 ans le meilleur de l'actualité, des sélections de parties commentées, des rubriques pour le joueur confirmé comme pour le débutant.

**Abonnement annuel : 305 F**

**EUROPE-ECHECS — B.P. 1397 — 25006 BESANÇON CEDEX**



Joueurs isolés ou désirant progresser plus vite, adhérez à :  
**L'ASSOCIATION DES JOUEURS D'ECHECS PAR CORRESPONDANCE**

Section Autonome de la F.F.E.  
AFFILIEE A L'INTERNATIONAL CORRESPONDENCE CHESS FEDERATION  
SIEGE SOCIAL : Chantalouette, 24700 EYGURANDE

**COMITE DIRECTEUR**

BERRIOT, BESSIS, BODIS, BRIDIER, GAMANT, GAMBINI, GIRAUDET,  
HEIM, JAUDRAN, JOUAUT, LE GARREC, MARY, SIMONET, SOULAS, VUILLEMIN

**RESPONSABLES**

**Président** : M. LE GARREC, 95, rue de l'Aber-Ildut, 29800 LANDERNEAU.  
**Vice-Président** : J. JAUDRAN, Chantalouette, 24700 EYGURANDE.  
**Secrétaire** : D. SIMONET, La Genébrière, 03410 DOMERAT.  
**Trésorier** : G. VUILLEMIN, rue du Puech, Badaroux, 48000 MENDE.  
**Trésorier adjoint** : P. BRIDIER, 110, boulevard Alexandre-de-Fraissinet, 42100 SAINT-ETIENNE.  
**Délégué I.C.C.F.** : S.-A. BESSIS, 6, rue Corneille, 02200 SOISSONS.  
**Adhésions** : J. BODIS, 103, allée d'Albret, 47600 NERAC.  
**Délégué F.F.E.** : M. LE GARREC, 95, rue de l'Aber-Ildut, 29800 LANDERNEAU.  
**Délégué à la Propagande** : J. NEGRO, journal NICE-MATIN, 214, route de Grenoble, 06290 NICE CEDEX 3. Tél. 04 93 79 83 83. Fax 04 93 79 83 83.  
**Classement** : P. MARY, 238 bis, avenue Pasteur, 49100 ANGERS.  
**Matériel, Fournitures** : J. CHATENET, 18, square d'Anjou, 87100 LIMOGES.  
**Arbitre National** : A. VIAUD, 20, rue Jules-Ferry, 95880 ENGHEN-LES-BAINS.

**DIRECTEURS DES COMPETITIONS**

**Directeur Général des Tournis** : B. BERRIOT, 18, rue des Andiers, 02820 SAINT-ERME.  
**Championnat de France** : J. JACQUART, 21, rue Guynemer, Dainville, 62000 ARRAS.  
**Tournois qualificatifs** :  
— **Division I** : B. BERRIOT, 18, rue des Andiers, 02820 SAINT-ERME.  
— **Division II** : R. SALAUN, 17, rue de la Tannerie, 60270 GOUVIEUX.  
— **Division III** : P. GAMBINI, 20253 BARBAGGIO.  
— **Division IV (Tournis à 5 joueurs à 4 ou 8 parties)** : P. SOULAS, 90, rue V.-Hugo, 91560 CROSNE.  
**Tournois à 3 joueurs (toutes divisions)** : B. JOUAULT, 8, rue du Neubourg, 27000 EVREUX.  
**Coupe de France** : B. HEIM, 13, rue de Saverne, 67700 HAEGEN.  
**Matches défis** : F. FOURNIER, 7, rue des Jonquilles, 60270 GOUVIEUX.  
**Championnats inter-régionaux** : J.-L. EECKHOUT, 115, petite rue de Cassel, 59190 HAZEBROUCK.  
**Championnats régionaux** : J.-L. EECKHOUT, 115, petite rue de Cassel, 59190 HAZEBROUCK.  
**Tournois internationaux individuels** : G. GAMANT, 443, rue de Guergay, 22310 PLESTIN-LES-GREVES.  
**Rencontres internationales par équipes** : S.-A. BESSIS, 6, rue Corneille, 02200 SOISSONS.  
**Tournois EUROPE-ECHECS** : J.-S. TROCHET, 1, avenue des Romains, 74000 ANNECY.  
**Coordinateur action d'information** : J. NEGRO, « Echecs » NICE-MATIN, 214, route de Grenoble, B.P. 4, 06029 NICE CEDEX. Tél. 04 93 79 83 83.

**RENSEIGNEMENTS GENERAUX**

- 1° **TARIFS 1997 - Couplé cotisation et abonnement** : 205 F. Les adhérents abonnés reçoivent le C.D.E., ont accès aux tournois et figurent au classement. — **Abonnement simple au C.D.E. sans cotisation** : 190 F. Les abonnés simples reçoivent le C.D.E. mais n'ont pas accès aux tournois ni au classement. — **Cotisation A.J.E.C. sans C.D.E.** : 100 F. Le paiement de cette cotisation donne le droit d'accéder aux tournois organisés par l'A.J.E.C. et de figurer au classement A.J.E.C. — **Couplé étranger** : 250 F. — **Abonnement simple étranger** : 210 F. — **Supplément pour service du C.D.E. par avion** : 65 F. — Cotisations et abonnements sont valables du 1<sup>er</sup> janvier au 31 décembre. Ils peuvent être renouvelés à tout moment avant le 1<sup>er</sup> décembre de chaque année par chèque postal ou bancaire libellés au nom de l'A.J.E.C. sans spécification d'adresse et envoyés aux responsables suivants :  
a) **Nouveaux adhérents** : J. BODIS (adresse ci-dessus).  
b) **Renouvellements** : G. VUILLEMIN (adresse ci-dessus).  
Bien entendu, il est toujours possible de prendre ou de renouveler un abonnement et une cotisation pour deux ou trois ans au tarif de l'année en cours.
- 2° **Compétitions Nationales** : Outre le Championnat de France annuel, l'A.J.E.C. organise des Tournois permanents à 7 joueurs (12 parties) dans la Division I, des Tournois permanents à 5 joueurs (8 parties) dans les Divisions II, III, IV, des Tournois permanents à 3 joueurs (4 parties) dans toutes les Divisions, la Coupe de France éliminatoire (2 parties) et des Matches défis conclus librement. Les abonnés au « C.D.E. » s'inscrivent directement, selon leur classement; auprès des Directeurs des Compétitions, en réglant en timbres les droits d'inscription suivants : Championnat de France : 20 timbres « tarif rapide » ; T. à 7 : 12 timbres « tarif rapide » ; T. à 5 : 8 timbres « tarif rapide » ; T. à 3 : 6 timbres « tarif rapide » ; Coupe de France : 6 timbres « tarif rapide » ; Matches défis : 4 timbres « tarif rapide » par partie. — Pour recevoir la grille complète des résultats, joindre une enveloppe timbrée avec nom et adresse.
- 3° **Coupe Europe Echecs** : 8 timbres tarif rapide.
- 4° **Tournois Internationaux I.C.C.F.** : Droits d'inscription. Tournois à norme : 90 F ; EU-7 joueurs : 40 F ; EU-15 joueurs : 50 F ; WT-7 joueurs : 35 F ; WT-15 joueurs (Classe II, I, H, M) : 45 F ; Tournois thématiques : 40 F. Payables par C.B. ou C.C.P. Libellés au nom de l'A.J.E.C.
- 5° **Cartes de Jeu** : Réservées aux adhérents. S'adresser à J. CHATENET en joignant le titre de paiement, libellé au nom de l'A.J.E.C. sans spécification d'adresse. Cartes vertes permettant une correspondance ou cartes roses pour le jeu avec l'étranger : 50 F les 150, 80 F les 300. Pas d'envoi contre remboursement.
- 6° **Changements d'adresse** : D. SIMONET, La Genébrière, 03410 DOMERAT (joindre un timbre « tarif rapide »).

# LE COURRIER DES ECHECS

REVUE MENSUELLE D'ECHECS PAR CORRESPONDANCE

**Gérant** : J. JAUDRAN, Chantalouette, 24700 EYGURANDE.

**Rédacteur adjoint** : J. NEGRO, journal « Nice-Matin », 214, route de Grenoble, 06290 NICE CEDEX 3. Tél. 04 93 79 83 83. Fax 04 93 79 83 83.

**Courrier des Lecteurs** : D. AUBRON, Echuffley, 61500 ESSAY.

**Changement d'adresse** (au plus tard le 20 pour le « C.D.E. » du mois suivant) : D. SIMONET, La Genébrière, 03410 DOMERAT (joindre un timbre tarif rapide).

**Abonnements** : J. BODIS, 103, allée d'Albret, 47600 NERAC. **TARIF 1997** : Métropole : 190 F ; Etranger : 210 F ; Supplément par avion : 65 F (conditions spéciales pour les membres de l'A.J.E.C., voir couverture page 2). Les abonnements assurent le service mensuel du « C.D.E. » (sauf au mois d'août) du 1-1 au 31-12 de chaque année. Les nouveaux abonnements reçus entre le 1-1 et le 30-9 comptent pour l'année entière et donnent droit au service du « C.D.E. » à partir du premier numéro de l'année. Ceux reçus entre le 1-10 et le 31-12 ne prendront effet qu'à partir du 1-1 de l'année suivante. Les numéros d'octobre, de novembre, de décembre seront envoyés, à tarif minoré, sur demande adressée à J. BODIS.

**Renouvellement des abonnements** : G. VUILLEMIN, rue du Puech, Badaroux, 48000 MENDE. A régler entre le 1-10 et le 30-11 de chaque année.

Note particulière : Les versements se font, soit par chèque postal au C.C.P. : A.J.E.C. 6787-21 W Paris, soit par chèque bancaire, libellé au nom de l'A.J.E.C. sans spécification d'adresse, envoyé au responsable particulier à chaque service.

**Demande de « C.D.E. » anciens** : D. SIMONET, La Genébrière, 03410 DOMERAT.

**Tarif publicité** :

1 page : 4 400 F (11 numéros) et 440 F (1 numéro) - 1/2 page : 2 300 F et 230 F - 1/4 page : 1 250 F et 125 F - 1/8 page : 650 F et 65 F.

Photo ou typon à la charge de l'annonceur.

Pour les adhérents de l'A.J.E.C. : première annonce gratuite. Annonces suivantes : 33 F l'annonce. S'adresser à J. JAUDRAN.

Règlement par chèque bancaire ou postal à l'ordre de l'A.J.E.C.

## ELECTIONS 1997

Nous rappelons :

- 1) que les candidats doivent se faire connaître au responsable des élections avant le 15-2-1997 ;
- 2) qu'ils ont droit à un texte de 15 lignes dans le « C.D.E. ». Le texte doit également être transmis au responsable des élections avant le 15-2-1997 ;
- 3) que les membres présents à l'Assemblée Générale et acceptant les pouvoirs doivent le signaler au Président avant le 15-2-1997.

Le C.D.E. du 15-3 publiera la liste des candidats, leurs textes et la liste des membres présents acceptant les pouvoirs.

Le bulletin de vote et un modèle de procuration seront insérés dans le C.D.E. du 15-4-1997.

J. JAUDRAN.



## QU'AURIEZ-VOUS JOUE ?

Par J. LEMAIRE

1



Une partie complexe et vulnérable pour les 2 Rois mais comme souvent, le Trait (aux Blancs) décide.

3

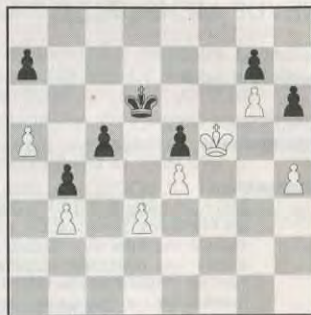

Révision des cases conjuguées. Nulle ou gain pour les Blancs au Trait ?

2



La position noire ne serait pas très sympathique. Les Blancs au Trait peuvent-ils la forcer ?

4



Pour réduire la Pression, les Blancs font intervenir le Roi en jouant 1. Rf2. Est-ce un bon coup ? Facile...

(Solutions page 26.)

Vends **Europe-Échecs**

à partir du n° 294 (juin 1983) jusqu'au n° 441 (janvier 1996).  
Numéros manquants. Au total 93 numéros.

Prix très intéressant !

Ecrire à :

**O. VASSEUR**  
181, rue Paul-Verlaine  
62300 Lens

## LA PARTIE N'EST JAMAIS NULLE

Par MF Bruno SAN MARCO

A46/7

Le Système Colle



Imaginé par le Maître Belge Edgar Colle (1897-1932), ce système du Pion-Dame (1. d4 sans c4 mais plutôt c3), où le Fou est enfermé en c1 (au contraire du Système de Londres ou de l'Attaque Torre où il se développe respectivement en f4 et g5 avant le coup e2-e3), ne constitue pas un début défini mais une certaine méthode de pratiquer 1. d4 d5 en évitant la théorie du Gambit-Dame.

Outre le « triangle » c3-d4-e3, le début blanc est caractérisé par la sortie du Fou en d3 et des Cavaliers en d2 et f3. C'est surtout un bon système contre un jeu noir classique avec d5-e6 et le Fou demeuré en c8. Face à un système indien avec g6, ce début, notamment le Fou en d3 tapant sur du granit, est sans portée et un Fou noir d'abord sorti en f4 ou g5 serait plus à son aise.

Le début Colle apprécie bien davantage la situation du diagramme (après 1. d4 d5 2. Cf3 Cf6 3. e3), surtout si les Noirs ont la joyeuse idée de « bétonner » par e6. Un essai : 3. ... e6 4. Fd3 Fe7 5. Cbd2 Cbd7 6. Ce5 0-0? (6. ... Cxe5) 7. f4 (Forme l'Attaque Pillsbury, typique de cette ouverture) c5 8. c3 c4 9. Fc2 Te8 10. Df3 Cf8 11. 0-0 C6d7 12. Dh3! f6? (12. ... f5 13. Rh1 Δ Tg1g4) 13. Fxh7+ Cxh7 14. Dxe6+ Rh8 15. Cg6 mat.

Le début Colle est souvent essayé aussi après 1. d4 Cf6 2. Cf3 e6 3. e3 (3. Ff4 ou 3 Fg5 sont plus efficaces ici) mais 3. ... d5 n'est pas nécessaire et peut être remplacé avantageusement par 3. ... c5 4. Fd3 b6 5. c3 Fb7 6. Cbd2 Fe7 7. 0-0 0-0 8. De2 ou 5. 0-0 Fb7 6. b3 Cc6 7. Fb2 Fe7 8. Cbd2 avec un jeu noir agréable.

Voici une partie flatteuse pour les Blancs notée par New in Chess :

1) **HOI-GULKO, Thessalonique 1988 :**

1. d4 e6 2. Cf3 c5 3. e3 Cf6 4. Fd3 b6 5. 0-0 Fb7 6. Cbd2 cd4 7. ed4 Fe7 8. Te1 0-0 9. c3 d6 10. De2 Te8 11. Cf1 Cbd7 12. Cg3 Ff8 13. Fg5 h6 14. Fd2 Dc7?!

14. ... e5!? 15. de5 de5 16. Fc4 e4 17. Cd4 a6±; 16. Fc2 Cc5 17. Tad1 e4 18. Cd4 Dc7±.

15. Fc2 Fd5?!

15. ... e5.

16. b3 Db7 17. Ch4 b5 18. Dd3.

Δ 19. Ch5, 19. c4.

18. ... g5 19. Cf3 Ff3?.

19. ... Fg7=.

20. gf3 Fg7 21. h4! gh4 22. Ce4 Dc6.

22. ... Ce4 23. Te4.

23. Rh1 Ch5.

Δ 24. ... f5.

24. Tg1 Rf8.

24. ... f5 25. Fh6! fe4 26. De3! +.

25. Tg7! Rg7.



26. Fh6! Rh6 27. Tg1!.

Δ 28. De3.

27. ... f5.

27. ... Cf4 28. Cg5! f5 29. De3 ; 27. ... Cg3 28. Cg3 f5 29. Cf5.

28. De3 f4 29. Cd6.

29. Cg5! +- Cg3 30. Tg3 hg3 31. Df4 Th8 32. Ce6 Rh5 33. Cg7 mat ; 29. ... Te7 30. De6! ; 29. ... Ce5 30. de5 Te7 31. Dd3 Tg8 32. Cf7 Tf7 33. Tg8 Tf5 34. ed6 ; 29. ... Rg7 30. Dd3 Rf8 31. Dh7.



**29. ... Dd6.**

29. ... Cg3 30. Tg3 fe3 31. Cf7 Rh5 32. Tg5.

**30. Dd3 Cf8?**

30. ... Cg3 31. Tg3 Cf8 32. Tg8! De7 (32. ... e5 33. Df5) 33. Tf8 Dg7 34. Tf4 Rh5 35. Tg4 Df7 36. Dg6 +.

**31. Dh7!.**

Revenons à notre diagramme où d5 est joué. Nous examinerons bientôt le plus usité 3. ... e6, permettant de mieux saisir le « Colle ». Une autre tentative commentée par le vainqueur :

**2) D. NUVOLINI-N. DUBREUIL, Clichy 1995 :**

**1. d4 d5 2. Cf3 Cf6 3. e3 Cbd7 4. Cbd2 c6 5. Fd3 Dc7 6. 0-0 g6.**

Si 6. ... e5 7. e4.

**7. b3 Fg7 8. Fb2 0-0 9. h3.**

Afin d'éviter ... e5 suivi de ... Cg4.

**9. ... b6 10. c4 Fa6 11. De2 Tac8 12. Tac1 Db8 13. Ce5 Cxe5 14. dxe5 Cd7 15. f4 Cc5 16. Fb1 Tfe8 17. Cf3 e6 18. Cg5 b5 19. Fd4 Cd7 20. c5 Cf8 21. b4 Tc7 22. Fd3 Fb7 23. Db2 Cd7 24. Tc2 a5 25. f5 Fh6.**

Après 25. ... exf5, les Blancs gagnent par 26. e6, et si 25. ... gxf5 26. Fxf5! h6 (26. ... exf5 27. e6 gagne) 27. Fh7+ Rh8 28. Cxf7+ Rxh7 29. Tcf2 et les Blancs obtiennent une forte attaque.



**26. Cxf7! Rxf7 27. fxe6+ Rg7 28. Tf7+ Rg8 29. Txh7 Fg7 30. Tf2 Cf8 31. Th4 Dd8 32. Th4 Dg5 33. De2 axb4 34. h4 Dh6 35. h5 Dh8 36. Tf7! Tee7 37. Df3 Dh6 38. Tf6 Cd7 39. g4 Cxf6 40. exf6 e5 41. fxe7 Dxe7 42. g5 Te8 43. h6 De7 44. h7+ Rh8 45. Fxe5+, 1-0.**

L'immédiat 3. ... g6 est possible encore et 3. ... Ff5 est contré par 4. c4 e6 5. Cc3 ±.



Nous y sommes ! Les Noirs ont fait plaisir aux « collophiles » et attendent leur châtiement. Qu'en est-il ?

**4. Fd3 c5 5. c3.**

Position de base du système où, suivant la réaction adverse, les Blancs envisagent l'Attaque Pillsbury ou l'avance e4 préparée par De2, le tout reposant sur la souplesse du « triangle de Colle » :

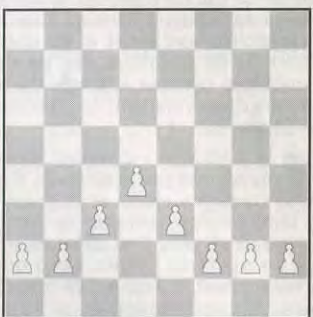

**5. ... Cbd7.**

La réplique moderne qui a supplanté Cc6, gênant un éventuel b6-Fb7-Ce4 sur l'attaque Ce5-f4.

**6. Cbd2 Fe7.**

6. ... Dc7 empêche Ce5 et prépare e6-e5 : 7. 0-0 b6!? 8. e4 dxe4 9. Cxe4 Fb7 10. De2 Fe7 11. dxc5 bxc5 12. Cxf6+ Fxf6 13. Fg5 0-0 =, Bisguier-Portisch, Zagreb 1965.

6. ... Fd6 fait de même : 7. 0-0 0-0 8. Te1 b6 9. e4 dxe4 10. Cxe4 Cxe4 11. Fxe4 Tb8 12. Dc2 f5 13. Fd3 Te8 14. Fc4 Tf6 15. Dh3 Cf8 16. a4 h6 17. Fd2±, Raylly-Tumurbator, Moscou 1956.

Dans ces deux variantes, les variantes sont nombreuses mais souvent permettent un avantage blanc allant du minuscule jusqu'au clair et net : il faut se méfier de l'eau qui dort !

**7. 0-0 0-0.**

7. ... cxd4?! permet 8. exd4! 0-0 9. Te1 Te8 10. Dc2 Cf8 11. Ce5! (l'avant-poste typique du Colle) :

**3) UFIMTSEV-DZARKIMBAER, Kazakhstan 1970 :**

11. ... C6d7 12. f4 f6 13. Cxd7 Fxd7 14. Cf3 Fd6 15. Tf1 f5 (gêne le Fd3 mais arrange le Cf3) 16. Ce5 Fxe5 17. fxe5 b5 18. De2 Db6 19. Fe3 Tac8 20. Tac1 Tc7 21. Df2 Tec8 (la fameuse colonne de pression, prélude à b5-b4) 22. a3 a5 23. Fd2 b4 24. axb4 axb4 25. g4! (ouvre à son tour des lignes mais visant le Roi adverse l) g6 (25. ... fxg4 26. Df7+ Rh8 27. Dxf8+ Txf8 28. Txf8 mat) 26. gxf5 gxf5 27. Rh1 Fb5 28. Tg1+ Rf7 (28. ... Rh8 29. Dh4 Tf7 30. Fg5 ou 29. Fg5 tout de suite) 29. Fxf5 exf5 30. Dxf5+ Re8 31. Tg8, 1-0.

Une attaque venant de nulle part également thématique dans ce début.

**8. Te1.**



8. Ce5 Cxe5! 9. dxe5 Cd7 10. f4 f6 ne dérange pas les Noirs.

**8. ... b6.**

Évitons les abus :

**4) LARSEN-TERADA, Haifa 1976 :**

8. ... Te8 9. e4 dxe4 10. Cxe4 a6 11. Cxf6+ Cxf6 12. dxc5 Fxc5 13. Ce5 Fd6 14. Fg5 h6 15. Fh4 Fe7 16. De2 Cd7? (16. ... b5?? 17. Fxf6 Fxf6 18. De4 ou mieux 17. Cc6 Dc7 18. Cxe7+ Dxe7 19. Fxf6 Fxf6 20. De4 Fb7 21. Dh7+ Rf8 22. Dh8 mat ; 16. ... Dc7!) 17. Cxf7! Rxf7 18. Dxe6+ Rf8 19. Fg6, 1-0. Encore une partie modèle pour les partisans du Colle.

**9. e4.**

L'avance logique offrant une légère initiative blanche après 9. ... dxe4 10. Cxe4 Fb7 11. De2.

Revenons au 5<sup>e</sup> coup où les Blancs jouaient tranquillement c3 avant de préparer

l'avance e4. Il s'agit exactement du système appelé Colle-Zukertort. Comme on l'a vu, il ne donne pas grand-chose sur un jeu noir pas trop naïf.

Pour libérer le Fc1 est de jouer b3, c'est le Colle-Koltanowski (un second très fort joueur de l'époque). Construction recherchée :



On voit que le Ce5 serait très bien soutenu ici. Etudions :

**5. b3.**

Au lieu de 5. c3, analysé antérieurement. Les Blancs empêchent aussi bien c5-c4. Cette idée est parfois nommée aussi Système Rubinstein.



**5. ... Cbd7 6. Fb2 Fe7 7. 0-0 0-0 8. Cbd2 Dc7 9. Ce5.**

Posant le dilemme.

**9. ... b6.**

9. ... Cxe5 10. dxe5 Cd7 affaiblirait certes la défense du Roi noir et l'avance f6, jouée précédemment dans ce type de position, favoriserait le Fb2.

**10. f4 Fb7 11. Df3 ±.**

Classique pour empêcher Ce4 suivi de Dh3-Tf3.

Mieux pour les Noirs est 5. ... Cc6 (idée ; menacer parfois Cb4) : 6. Fb2 Fe7 7. 0-0 0-0 8. a3 a6 9. Cbd2 b5 10. dxc5 Fxc5 11.



e4 Fb7 12. e5 Cd7 13. De2 ± avec possibilité d'améliorer le jeu noir.

Une deuxième partie avec le plus agressif 6. ... Fd6 :

### 5) EUWE-RUBINSTEIN, Moravska-Ostrava 1923 :

7. 0-0 0-0 8. a3 b6.

8. ... Dc7 était préférable.

9. Ce5! Fb7 10. Cd2 De7 11. f4 Tfd8 12. Tf3 Ce4 13. Th3.

13. Cxe4 dxe4 14. Fxe4 Cxe5 15. Fxh7+ Rxh7 16. Th3+ Rg8 17. fxe5 Fxe5 18. Dh5 f5 19. dxe5 Td2 ∞.

13. ... f5 14. Fxe4 dxe4 15. Dh5.

Toujours ces attaques lancinantes.



15. ... Fxe5.

15. ... h6 16. Cxc6 Fxc6 17. Tg3.  
16. Dxb7+ Rf7 17. fxe5 Th8.  
17. ... Cxe5 18. Tg3 Df8 19. dxc5 Td5 20. Cc4!

18. Dxb8 Txb8 19. Txb8 Fa6 20. Cf1 Dd7.

20. ... Fxf1 Δ Dg5.

21. Td1! Cxe5.



22. d5!! Cg4 23. dxe6+ Dxe6 24. Thd8 Fb5 25. c4 Fe8 26. T1d5 f4 27. h3 fxe3 28. Cg3! e2 29. Cxe2 Ce3 30. Tg5 g6 31. Cf4 De7 32. Txb6!! Cf5 33. Tf6+ Rg8 34. Txe8+! Dxe8 35. Txf5 e3 36. Tg5+ Rh7 37. Th5+, 1-0.

**Conclusion :** Le Système Colle est à prendre avec des pincettes et en dépit d'une apparente simplicité, il possède un potentiel d'agressivité à ne pas trop vite dédaigner.



**GAMBISCO**

la revue du  
joueur d'échecs

chaque abonné  
entre dans le  
club GAMBISCO  
(réductions sur  
les inscriptions  
de tournois,  
sur les livres,  
ordinateurs...)

Couverture quadrichrome, 52 pages  
en 2 couleurs sur papier de qualité

Un moyen efficace pour progresser.

Une mine d'informations.

Un ton vif, humoristique et satirique

Des jeux, des dossiers, la rubrique  
informatique de Pierre NOLOT...

LIRE LE GAMBISCO,  
C'EST L'ADOPTER

285 F  
L'ABONNEMENT D'UN AN  
(12 numéros, soit  
23,75 F le numéro) à

**GAMBISCO**

39, rue Ferdinand-Cappelle  
59660 MERVILLE  
Tél. : 03 28 49 66 03

avec :

Arnaud PAYEN,  
Alain PALLIER,  
Laurent VERAT,  
Davoud PIRA,  
Sylvain HOUCKE,  
Jean-Claude TEMPLEUR,  
Pierre NOLOT,

les MI Jean-René KOCH,  
Jean-Marc DEGRAEVE,  
Mircea PAVLOV,  
Luc WINANTS  
Gary LANE,  
Christian BAUER,

les GMI Victor BOLOGAN,  
Alexandre MOROZEVITCH,  
Matthew SADLER,  
Slim BOUAZIZ,  
Glenn FLEAR,  
Olivier RENET,  
Alexei SHIROV  
et les autres

Si des joueurs de ce niveau  
choisissent d'écrire pour nous, ce ne  
doit pas être tout à fait par hasard...

## PAGES PROGRESSION

Par MF Bruno SAN MARCO

Finales techniques d'intérêt pratique...

### POSITION DE TRAVAIL N° 1



Trait aux Noirs,  
que décidez-vous ?

**Bilan :** Les Noirs sont mieux. Deux groupes de Pions sains s'opposent à trois groupes de santé inégale : d4-d3 sont doublés isolés (état grave), b3 est légèrement arriéré et constitue une base fragile de la mini-chaîne de Pions a4-b3. Seule la structure de l'aile Roi ne nécessite pas de remboursement de la Sécurité Sociale.

Concernant les figures, la colonne c est possession exclusive des Noirs et leur Dame est plus active. La Ta2 est hors-jeu.

Concernant les cases, celle en c3 est un lieu d'envahissement propice à une pièce (lourde) noire : b3 et d3 seraient « en l'air ». Stratégie : pénétrer dans la structure de Pions et y kidnapper un des leurs.

Tactique : deux coups-candidats d'esprit fort différents se dégagent. Faisons jouer aux élèves cette finale provenant d'une Défense Française :

**A) 1. ... Db6.**

Le passage en force acceptant un contre-jeu blanc.

**2. Tc2!**

2. ... Db2 défend tout mais permet Db4 suivi de Dc3 ou Tc3.

**2. ... Txc2 3. Dxc2 Dxd4 4. Dc8+! Rh7 5. Dxb7 Dxd3.**

Autres possibilités rencontrées :

• 5. ... a5 6. Dxf7 Dxd3 7. Dxe6 Dxb3 8. Df5+ g6 9. Df7+ Rh8 10. Df8+ Rh7 11. Df7+, nulle (8. ... Rg8 9. Dc8+ Rf7 10. Dd7+ suivi de Dxa7 était satisfaisant pour les Blancs).

• 5. ... f6 6. b4? (6. Dd7 Dxd3 7. Dxe6 Dxb3 8. Df5+ = ; 7. ... d4 8. Rg2! ∞) Da1+ 7. Rg2 Dxa4 8. b5 Dd4 9. Dc6 e5 10. Dc2 Db4? 11. d4+ e4 12. Dc8?? (12. Dc5) Dxb5 13. Df5+ Rg8 14. De6+ Rf8 15. Dd6+ Rf7 16. Dc7+ Rg6 17. Dxa7 Db2?? (17. ... De2 18. Dd7 Df3+ 19. Rg1 e3 →) 18. Dd7 Dxd4 19. Dg4+ Rh7 20. Df5+ Rg8 21. Dc8+ Rf7 22. Dd7+, nulle.

**6. Dxa7.**

6. Dxf7? Db1+ 7. Rg2 De4+ suivi de a5 ou de d4 gagne.

**6. ... Dxb3?.**

6. ... Db1+ 7. Rg2 De4+ 8. Rh3!? d4 semble gagner assez aisément. 8. Rf1 d3 9. De3 Dh1 mat.

**7. a5.**

7. Dxf7 Db1+ 8. Rg2 De4+ 9. Df3 Dxa4 → ou 9. Rh3 d4 et le Noirs arrivent encore les premiers.

**7. ... Db1+.**

Plus fort que 7. ... Dd1+ 8. Rg2 d4 9. Dxf7 d3 10. Dxe6 d2 11. De4+ Rg8 12. De8 nulle ou 7. ... Rg6 8. a6 (Δ Db7) =.

**8. Rg2 De4+ 9. Rh3!**

9. Rg1 d4 10. a6 d3 11. Dd7 De1+ 12. Rg2 d2 13. a7 d1 D 14. Dxd1 Dxd1 15. a8 D Dd5+ 16. Dxd5 exd5 → ou 11. Db7 De1+ 12. Rg2 d2 13. a7 d1 D 14. a8 D Dh1+ 15. Rh3 Dh5 mat.

**9. ... d4 10. a6 d3 11. Dd7 De2 12. a7 d2 13. a8D Dh5+ 14. Rg2 d1 D 15. Dxd1 Dxd1 16. De4+ g6 17. Df4 Rg7 18. h4.**

Et les Blancs firent logiquement nulle trente coups plus tard.

**B) 1. ... Dc6!.**

La sagesse et la sûreté, évitant des calculs fastidieux et des issues incertaines.

**2. Tb2.**

2. Db4 Tc7! suivi de Dc3 perdait aussi.

**2. ... Dc1+ 3. Dxc1 Txc1+ 4. Rg2 Td1?.**

4. ... Tc3, 0-1.

**5. Tc2! Txd3 6. Tc8+.**



Eloigne le Roi de la « borne f7 ».

**6. ... Rh7 7. Tc7 Txb3 8. Txf7 Rg6 9. Tc7 a5!**

9. ... Tb4 10. a5 Txd4 11. Txb7.

**10. Tc5 b6 11. Tc6 Rf6 12. h4 Tb4 13. Rf3 Txd4 14. Txb6 Txa4 15. Ta6 h5?**

Il y avait bien plus précis pour gagner : soit le plan Rf5-e5-d4, soit le plan Ta1-a4-a3 a2-d4-d3 et quand le Roi blanc vient en e3 alors Te1+ suivi de a1 D gagne. Si le Roi blanc vient vers c2, via e2-d2, alors Tf1 fait une razzia à l'est.

**16. Ta8 Re5 17. Tg8 Tg4?**

Tombe dans le panneau.

**18. Rg2 Rf6 19. Tf8+ !.**

19. f4 e5.

**19. ... Re7 20. Th8 g6 21. f4!**

La Tour est enfermée et nécessite un Pion-cadeau.

**21. ... e5 22. fxe5 a4 23. Ta8 Tb4 24. Ta6 Te4 25. Rf3 Txe5 26. Txa4 Te6 27. Rf4 Rf6 28. Td4 Te5 29. g4! Re6 30. Ta6 Te1 31. Ta7+ Rf7 32. gxh5 gxh5 33. Td6 Te4+ 34. Rf5 Txb4 35. Txd5 nulle.**

Une finale de Tours épique.

## POSITION DE TRAVAIL N° 2



Trait aux Blancs,  
que décidez-vous ?

**Bilan :** Les Noirs possèdent un Pion de plus fort dangereux car très avancé et éloigné du Roi blanc avec en plus l'avantage d'arriver sur une case de promotion de même couleur que leur Fou.

Malgré la présence de Fous de couleurs opposées, facteur annulant, les échanges seront défavorables pour les Blancs. Ainsi

ils doivent garder les Dames sur l'échiquier, la leur étant actuellement en prise, et veiller à poursuivre le blocage du Pion. De plus, en recyclant leur Fou sur la diagonale a2-g8, tout en arrêtant efficacement le Pion passé, ils peuvent créer des menaces sur f7.

Les Noirs doivent essayer d'échanger les Dames et recycler leur Fou noir pour le moment inopérant : la case b2 serait à cet effet magnifique. Le sacrifice de Pion d5 suivi de e4 peut être assez souvent une manœuvre libératoire envisageable.

### 33. Dxa5??

Un très mauvais jugement de la finale. Les Blancs pensent qu'avec les Fous de couleurs opposées et le manque d'accès pour la Tour noire, ils pourront tenir la position. Or le principe de refuser les échanges avec un déficit matériel devait être encore ici suivi.

En fait les Blancs ont peut-être également péché par paresse et pessimisme en ne sachant sur quelle autre case placer leur Dame et en pensant (à tort) que celle des Noirs était supérieure. Envisageons les diverses possibilités :

• 33. Da1? (passif et risqué) d5! 34. Fd1 dxe4 35. dxe4 Ff8 36. Fb3 Tb8 37. Fd5 Fd6 ou 35. ... De1! ou 35. ... Db4! : un type de position qui se « travaille » très très longtemps et toujours difficile d'annuler en pratique même si en théorie cela semble aisé. D'autant que le joueur plus faible finit (presque) toujours par craquer !

• 33. Dc1 Dc5! et les Noirs augmentent leur avantage d'espace.

• 33. Dc6! la meilleure façon de résister et la plus agressive. Il convient de répondre de façon énergique car après 33. ... Da6 34. Dd5! Tb8 35. Fd1 Tb2 36. Fb3 Da7 37. Txb2 axb2 38. Fa2, les Noirs n'ont rien obtenu. 33. ... Ta6! est le plus dangereux pour les Blancs :

– 34. De8+ Ff8 35. Fd1 Db6 36. Dc8 Ta5! (si 36. ... Db1 les Blancs répondent par 37. Dc2! sans tomber dans le piège : 37. Dxa6?? Dxa2 38. Da4 d5! 39. Db3 Dd2 40. Da4 Rg7! 41. exd5 Fc5 →) 37. Dc4 d5! 38. exd5 Tc5 39. De4? Db1 40. De2 Tc1 41. Fa4 Tg1+ 42. Rf3 (après 42. Rh2 les Blancs se font mater : 42. ... Th1+ 43. Rg2 Dg1+ 44. Rf3 Txb4! 45. Fb3 – 45. gxf4 Dg4+ et Df4 mat – Tf4+! 46. Re3 Fh6 47. gxf4 Fxf4+ 48. Re4 Dg2+ 49. f3 f5 mat !) f5 43. Dc2 Df1 et les Noirs gagnent grâce à la menace Dg2+ et Tf1. Cependant, bien meilleur pour les Blancs est 39. Db3 Tb5 40. Dc4 et si 40. ... Tb2 41. Fc2 et 40. ... Tb1 41. Da4 et tout semble en ordre.

ABONNEZ-VOUS AU « C.D.E. »

– 34. Dc4! (puisque l'échec en e8 ne fait qu'aider le jeu noir) Ta7! (34. ... Da4 35. Dxa4 Txa4 36. Fd1 Ta5 37. Fb3 Fh6 38. Tc2=) 35. Fd1 Fh6 36. Fb3 Tc7 37. Dd5 et les Blancs sont encore OK. Plus précis est donc 35. ... Tc7! 36. Dd5 (36. Db3 Tc3) Dxd5 37. exd5 Tc3 38. Fc2 Fh6 et les Noirs l'emportent. Il faut donc améliorer encore le jeu blanc ! 35. Db3! avec l'idée Fd1-c2-b1-Tc2 et éventuellement Db8+xd6 semble y parvenir : 35. ... Fh6 36. Db8+ Rg7! 37. Dxd6 Fc1 38. Fb3 Fb2 39. Dd5 Db4 40. Fc4 Rh6 et le gain demeure problématique...

**33. ... Txa5 34. Fd1 Fh6 35. Fb3.**

35. Ta1 Fd2 suivi de Fc3-b2.

**35. ... Fc1 36. Fc4 Fb2.**

Avec la Tour complètement hors-jeu, les Noirs sont complètement gagnants. Il leur suffit d'amener leur Roi en d4, sacrifier la qualité sur d3 puis venir chercher la Ta2.

### 37. g4.

Les Blancs veulent liquider auparavant les Pions de l'aile-Roi pour venir de l'autre côté l'esprit plus tranquille mais cela ne change rien.

**37. ... hxg4 38. Rg3 Rg7 39. Rxc4 Ta8 40. h5 gxh5+ 41. Rxh5 Th8+ 42. Rg4 Rg6 43. f4 f6! 44. fxe5 fxe5 45. Rf3 Rg5 46. Rg3 Tf8 47. Fa6 Tf4 48. Fc4 Rf6 49. Fa6 Re7 50. Rg2 Rd8 51. Fc4 Rc7 52. Fa6 Rb6 53. Fc4 Rc5 54. Fa6 Rd4 55. Fc4 Txe4, 0-1.**

## SOUS LES PAVES LA PLAGE

Par MF Bruno SAN MARCO

Rappelons que tous les lecteurs peuvent m'écrire directement pour poser des questions sur le Jeu d'Echecs, demander des analyses de partie ou de position, etc.

Aujourd'hui, je réponds à deux courriers éveillant davantage la fibre littéraire plutôt que purement technique.

• **De M. Cornemont de Senlis :** « Faut-il jouer 1. e4 ou 1. d4 lorsque l'on joue depuis moins de quatre ans ? »

Il existe plusieurs façons de jouer 1. e4. Soit avec de petites variantes secondaires, soit avec des variantes démontrées comme principales, c'est-à-dire souvent jouées et donc efficaces.

Le premier choix se fait par manque de disponibilité, de confiance ou d'agressivité. Exemple : une ligne forte contre la Défense Française est 1. e4 e6 2. d4 d5 3. Cc3 Fb4 4. e5 c5 5. a3 Fxc3 6. bxc3 Ce7 7. Dg4. Elle exige de tout connaître jusqu'au 20<sup>e</sup> coup, sans parler des sous-variantes. Un joueur plus prudent ou disposant de moins de temps de travail personnel préférera une ligne plus sobre : 3. exd5 par exemple. Et puis jouer « grosses ficelles et théorie » demande aussi une pratique fournie. A quoi cela peut servir d'étudier des parties de maîtres si vous-même n'en jouez qu'une par mois (et pas de maître !) ?

Lorsque vous jouez 1. e4, le jeu s'ouvre vite, les pièges et les conflits tactiques se multiplient... Surtout si vous jouez ce qui est le plus connu et étudié. Il vous faut une connaissance très profonde afin de ne pas tomber dans le premier panneau venu.

Jouer des variantes secondaires, « à sa sauce », évite ces difficultés ou les provoque surtout chez l'adversaire. C'est un jeu moins ambitieux, moins formateur mais dont les limites n'enlèvent pas un certain venin propice au trépas adverse. Ainsi, pratiquer l'Alapine-Csom sur la Défense Sicilienne (2. c3) au lieu de la Variante Ouverte (2. Cf3 suivi de d4) en apparence plus meurtrière peut donner d'excellentes chances d'assassinat en règle. Et oui : quand vous jouez 1. e4, vous avez le devoir d'attaquer, le devoir de « flinguer » votre adversaire !

Alors finalement, entre un choix limité et un choix élargi, peu importe ! Il faut jouer votre style, bien connaître stratégies et positions futures, mais surtout attaquer ! Jouer 1. e4 timidement revient à vouloir attraper un oiseau avec une canne à pêche ou un poisson avec un fusil, si vous préférez. C'est comme avancer dans l'obscurité avec une bougie éteinte. Bref, c'est comme jouer 1. d4 !!

Je plaisante. 1. d4 est fort aussi ! Bobby Fischer disait que les non-euquatristes étaient des poules mouillées ! Ce qui ne l'a pas empêché de jouer dans sa carrière 1. c4 ou 1. e4 suivi de d3 (Indienne en premier). Bobby Fischer aurait gagné avec n'importe quel début !

La différence entre 1. d4 et 1. e4 réside dans le fait que d4 est plus lent et permet plus de se tromper. Avec 1. e4, ça passe ou ça casse. Avec 1. d4, ça peut casser plusieurs fois, cela ne trépassé pas pour autant. C'est plus solide, plus sûr. Cela ferme la diagonale sur f2 (a7/g1), sur le Roi. On se planque. On ferme les yeux sur l'aile monarcale et on attaque sur l'aile Dame !



Un choix. Plus stratégique, plus souple, plus axé vers les finales, plus serein... et très (très) formateur après avoir tout compris sur 1. e4 lorsque vous le jouez depuis disons... six, sept ans !

Après 1. e4 il faut démolir l'adversaire sinon il vous démolit ! A l'aide d'une initiative saine, d'une sortie de pièces orthodoxe (le temps des Gambits ne doit durer qu'un temps), il faut peu à peu susciter les faiblesses autour de son Roi. Oui, avec 1. e4 vous jouez directement sur le Roi (sans passer par la case départ, sans toucher 20 000 francs !).

Etudier 1. d4 ne prend ni plus ni moins de temps. Simplement il faut plus vite connaître votre répertoire lorsque vous jouez 1. e4, car le risque lié à l'aventure née de l'inconnu est plus vite présent. Le choix est donc lié au goût personnel et à la disponibilité mais il est certain que pour progresser il faut passer un jour de 1. e4 à 1. d4 comme il faut passer un jour de l'Italienne à l'Espagnole en passant par l'Ecoisaise.

Il faut soigner sa culture échiquéenne comme il faut soigner son jeu et son répertoire d'ouvertures : tout connaître par cycles, par paliers d'évolution. Il est donc judicieux par exemple de passer de 1. e4 aux ouvertures du Pion-Dame (1. d4 sans 2. c4). Un Système de Londres (1. d4 Cf6 2. Cf3 g6 3. Ff4 Fg7 4. e3) ou un Système Colle (1. d4 d5 2. Cf3 e6 3. e3 Cf6 4. Fd3) permettent ce passage dans un autre monde sans être submergé d'entrée. Plus tard viendront Gambit-Dame (1. d4 d5 2. c4 e6 3. Cc3 Cf6 4. Fg5) et autres édifices théoriques incontournables mais qu'il convient de visiter à la bonne heure !

**• De M. Hasler de Werighem :**  
« J'aimerais donner des cours dans mon école, la pédagogie en matière d'Échecs est-elle différente ? ».

Qu'est-ce que la pédagogie ?

C'est aussi difficile à définir que les Échecs eux-mêmes, un art, une science ?

On dit qu'un mauvais peintre devient professeur. Un mauvais joueur d'échecs devient-il professeur ? Je ne crois pas. On peut être brillant joueur d'échecs et piètre professeur. Les cas sont légion de maîtres incapables d'expliquer les raisons du coup qu'ils ont joué (« je sentais que c'était le bon coup »).

Le professeur tente avec cœur de communiquer sa passion, sa technique, son habileté, sa rigueur, sa volonté à bien faire ce qu'il connaît.

L'élève décide s'il va prendre ou non. Parfois, il hésite, il balance et il suffit de peu de choses pour le faire basculer dans le bon camp (l). Une parole d'encouragement, un

geste. Si l'élève décide de prendre, il montrera à son professeur son intérêt. Le courant passera. Dans le cas contraire, il n'y aura rien à faire : tout ce qui rentrera par une oreille sortira par l'autre. Aussi, le professeur donne, l'élève prend puis l'élève donne et le professeur reçoit à son tour.

Le professeur doit aimer son auditoire. Il doit aimer, le charmer, l'attirer, l'amuser, l'éveiller. Pas de feuille derrière laquelle il ne se cache mais un sourire et une juste frontière entre le propos ferme et le propos doux.

Il reçoit en échange des lueurs dans les yeux, des bonnes réponses, des mains qui se lèvent et parfois même des feuilles d'exercices non oubliées à la maison !

Terminons avec de sages paroles chinoises :

*Celui qui sait qu'il ne sait pas, éduque-le.*

*Celui qui sait qu'il sait, écoute-le.*

*Celui qui ne sait pas qu'il sait, éveille-le.*

*Celui qui ne sait pas qu'il ne sait pas, fuis-le.*

**• De Georges Jardin (Rebrechien, Loiret) :**

Notre lecteur, animateur de l'ASR Echecs et auteur d'un appréciable bulletin de liaison, qui utilise parfois notre matériel, revient sur les percées de Pions analysées dans le « C.D.E. » de septembre 1996 (page 202). Sujet d'un futur cours pour ces élèves, il semble démolir une position, ni plus ni moins !

« Je ne trouve pas de gain dans la position numéro 1 (Salvioli, 1887) après 1. d5 Rc5 (au lieu de 1. ... exd5) 2. d6 Rc6 3. Rb2 Rb6 4. Ra3 Rc6 5. Ra4 Rb6 6. Rb4 Rc6 7. Ra5 Rb7 (il faudrait que le trait soit aux Noirs, or il n'y a pas ici de triangulation). Je pense qu'il suffit de placer le Pion a6 en a5 pour obtenir l'effet désiré » :

#### SALVIOLI (a5)

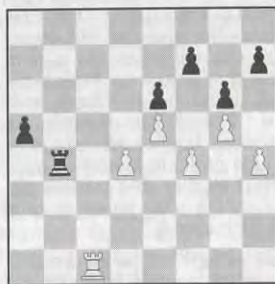

**1. d4-d5  
Rb4-c5 2.  
d5 - d6  
Rc5-c6 3.  
Rc1 - b2  
Rc6-b6 4.  
Rb2 - b3  
Rb6-c6 5.  
Rb3 - a3  
Rc6-b6 6.  
Ra3-a4.**

D'autre part, une erreur de typographie existait dans le diagramme n° 4 : le Roi blanc est en g1, le Pion f2 est en g2.

## ANALYSE N° 5

Comme le mois dernier, je vous propose une autre partie que m'a aimablement fait parvenir Olivier VASSEUR, accompagnée de ses commentaires qui seront indiqués par (OV) dans le texte. Cette partie reprend le thème de la défense Alekhine, illustrée par une variante très tactique, où le thème de l'échec à la découverte joue un rôle important dans plusieurs variantes. Une petite recommandation aux joueurs qui ont l'amabilité de m'envoyer des parties : indiquez le nom de votre adversaire, car on ne peut faire de belles parties qu'à deux et il faut rendre à César ce qui appartient à César.

### 8° CHAMPIONNAT D'ALSACE 1995 O. VASSEUR NN

**1. e4 Cf6 2. e5 Cd5 3. d4 d6 4. c4.**

La chronique n° 2 du numéro 456 d'octobre 96 a illustré la variante classique de la défense Alekhine 4. Cf3. L'avance du Pion permet aux Blancs d'occuper généralement le centre, tout en s'exposant moins que dans la variante de chasse 3. c4 Cb6 4. c5 Cd5.

**4. ... Cb6 5. f4.**



La fameuse variante des quatre Pions (OV).

Une autre idée est l'échange central 5. exd6. Les Blancs s'assurent ainsi un avantage d'espace qui leur promet une légère, mais durable initiative. Le contre-jeu noir passe par l'avance d5 qui doit être différée suffisamment longtemps de manière à causer aux Blancs un maximum de gêne dans le développement, mais pas trop, pour que les Blancs ne puissent eux-mêmes pousser d5. Les Noirs ont le choix entre deux reprises du Pion d6.

• 5. ... exd6 est le plus solide conservant des structures de Pions symétriques. Les deux camps sont amenés à jouer du même côté de l'échiquier et les Noirs doivent veiller à se garantir un contre-jeu suffisant.

• 5. ... cxd6 est la reprise la plus dynamique et la plus populaire. La formation respective des Pions dicte les plans à venir : les Blancs vont jouer à l'aile Dame alors que les Noirs vont jouer au centre et à l'aile Roi.

La variante des quatre Pions, initialisée par 5. f4, constitue le système le plus ambitieux pour lutter contre la défense Alekhine. Les Blancs installent un imposant complexe de Pions au centre qui leur garantit un avantage d'espace conséquent et derrière lequel ils espèrent développer les pièces pour l'attaque. Les Noirs doivent rester extrêmement vigilants afin de ne pas se laisser déborder et disposent de deux plans possibles :

• restreindre le centre blanc et préparer leur échange par f6 généralement, selon une ligne de jeu débutant par 5. ... dxe5 6. fxe5 Cc6 ;

• attaquer immédiatement le centre blanc par c5, au cinquième ou au sixième coup conduisant à une très vive lutte tactique illustrée par cette partie.

**5. ... dxe5 6. fxe5 c5!?**

6. ... Cc6 est plus fréquemment joué. Même 6. ... Ff5 est jouable. Mon adversaire m'indiquera ensuite qu'il souhaitait approfondir cette variante peu jouée (OV).

Les Noirs attaquent immédiatement le point le plus faible de la construction centrale blanche. Cette ligne de jeu fut introduite dans les années 30 par Argunov, puis délaissée car jugée réfutée par les Blancs et réintroduite par Ljubojevic dans la pratique. Cette ligne de jeu a de nouveau acquis une certaine respectabilité depuis qu'un groupe de joueurs lettons a proposé de nouvelles idées dans un certain nombre de variantes critiques.

**7. dxc5?.**

C'est fort heureusement la seule erreur que commettent les Blancs durant cette partie, il me semble. Le seul coup est ici 7. d5 sur lequel les Noirs répondent naturellement 7. ... e6 8. Cc3 et là deux possibilités s'offrent aux Noirs :

• 8. ... Dh4+ 9. g3 Dd4 10. Cf3?! Dxd1+ (10. Fd2! Dxe5+ 11. Fe2 avec des compensations pour le Pion sacrifié) ;



• 8. ... exd5 9. cxd5 c4 10. Cf3 Fg4 11. Dd4 Fxf3 12. gf3 Fb4 13. Fxc4 0-0 avec un jeu à peu près égal.

Il faut noter au passage une variante intéressante après 7. d5 g6! 8. Cc3 Fg7 9. Ff4 0-0 avec des Pions blancs fragiles au centre, mais les Blancs peuvent amorcer une attaque à l'aile Roi (variante Argunov). L'idée de cette variante est de miner le centre blanc par e6, et de créer de fortes menaces venant du terrible Fou en g7, notamment par Fd4 (OV).

Je n'ai pas réussi à trouver de parties où fut jouée la reprise 7. dxc5 (un appel est lancé à tous les ajécistes). Une seule référence est donnée dans le livre de Graham BURGESS « The Complete Alekhine » dont nous reparlerons.

#### 7. ... Dxd1+ 8. Rxd1 Ca4?!

J'ai indiqué à mon adversaire ensuite la variante 9. ... Fg4+! 9. Cf3 (et non 9. Re1) ... C6d7!. Les Pions c5 et e5 sont attaqués. Le développement noir devient maintenant facile, après Cc6, e6... (OV).

Le jugement de 8. ... Ca4 est sévère. Comme l'indique BURGESS dans son livre précité, les Blancs ne peuvent s'accrocher au Pion par 9. b4 a5 10. a3 ab4 11. ab4 à cause de 11. ... Cc3+. Les Noirs obtiennent donc une position confortable.

La suggestion d'Olivier Vasseur 9. ... Fg4+ et le plan qu'il indique sont très intéressants car il permet aux Noirs d'obtenir d'excellentes perspectives, sans doute supérieures à celles qu'ils peuvent espérer après 8. ... Ca4.

#### 9. Cf3 Cc6?!

Je m'attendais à la réplique 9. ... Cxc5 et après 10. Fe3 e6 11. Cc3 Cc6 les Noirs égalisent (OV).

Ce coup intermédiaire ne semble rien gâcher. Les Noirs maintiennent les différentes options, sachant que les Blancs ne peuvent s'accrocher à leur Pion d'avance.

9. ... Fg4 est également une possibilité, avec des idées analogues à celles évoquées au commentaire précédent.

#### 10. Fe3 Cxb2+.

Une grave erreur, les Noirs sous-estiment l'activité du Roi blanc. Dans la mesure où les Dames sont échangées, et que les Tours ne sont pas encore développées, le Roi ne risque pas grand-chose pour le moment, si bien que je me suis aventuré dans cette variante. Ce sont des risques calculés ! Il fallait tester 10. ... Fg4 11. Rc2 [et non 11. b3? qui est suicidaire 11. ... Cxe5 12. Fe2 (12. Rc1 entre sérieusement en ligne de compte ER) 12. ... 0-0-0+! 13. Cd2 (toujours 13. Rc1 ER) 13. ... Cc3+ (13.

... Fxf3 est même plus fort ER) 14. Re1 avec un net avantage noir] 11. ... e6! 12. a3!? Cxc5 13. b4 Cd7 avec de meilleures perspectives noires.

Sur 10. ... Ff5 11. Rc1 e6! 12. b3 Cxc5 les Noirs n'ont rien à craindre (OV).

En effet, ce coup est une erreur. Les deux lignes indiquées par Olivier Vasseur sont bien meilleures et permettraient aux Noirs de conserver une certaine initiative.

#### 11. Rc2 Ca4 12. Rb3!.

Les Noirs n'avaient certainement pas envisagé cette réponse au 10<sup>e</sup> coup. Maintenant, la situation se retourne, et ce sont les Blancs qui prennent une belle initiative et durable (OV).

#### 12. ... Fd7.

Sauve momentanément le Ca4. Si 13. Rxa4+?! Cd4+ 14. Ra5 Cc2 (14. ... Cc6+ 15. Ra4 Cd4+, nulle) 15. Fd3 Cxa1 16. Cc3 0-0-0 17. Txa1 Fc6 18. Td1 avec un avantage noir indéniable (OV).

Je ne serai pas aussi affirmatif. La position finale de la variante ci-dessus me semble au contraire être avantageuse pour les Blancs : bien que le Roi soit dans une position quelque peu incongrue et que la structure de Pions ne soit pas des plus orthodoxes, l'avantage spatial, l'avantage de développement et l'avantage matériel vont avoir leur importance. Dans cette position, je préférerais sans doute jouer avec les Blancs.

Par contre, je proposerai 15. ... Cxe3 comme amélioration du jeu noir, après lequel ils obtiennent un sérieux avantage. En conclusion, 13. Rxa4 est sans doute une erreur.

#### 13. Ca3!.



Meilleur que 13. e6. Par exemple : 13. ... fxe6, le Fou noir ne doit pas quitter la diagonale a4-e8. Maintenant si 14. Rxa4 Cd4+ 15. Ra5 Cc6+... comme nous l'avons dit c'est nulle. Par contre, 15. ... Cc2 16. Fd4 Cxa1 17. Fxa1 les Blancs se sauvent d'une position perdue (OV).

Attention, dans cette dernière variante, les Noirs peuvent tenter 16. ... e5 et si 17. Fxe5 (sur un retrait du Fou 17. ... Tc8 est mortel) 17. ... Tc8 18. Fd4 et les Noirs annoncent mat en quatre coups (à vous de chercher, c'est le quizz du mois). La seule façon d'éviter la catastrophe immédiate est 18. Ca3 (18. Cc3 Tc6 19. Ra4 Cxa1 20. Ra3 Cc2+ 21. Rb2 Ff5 ou 20. Fd3 Td6+ 21. Ra3 Txd3 et les Blancs peuvent abandonner) 18. ... Cxa3 19. Tc1 (il faut empêcher la manœuvre 19. ... Cc2 suivi de 20. ... Tc6 ; 19. Fd3 est similaire mais doit être analysé) 19. ... Txc5+ 20. Rb4 e6 (un coup très esthétique, car le Ff8 protège la Tc5 et le Ca4 grâce à la menace d'échec à la découverte, le thème récurrent de cette partie) mais les Noirs conservent un avantage écrasant.

#### 13. ... Cd8.

Seul coup, si 13. ... Ca5+ 14. Rb4 b6 15. e6! fxe6 16. c6! Fxc6 17. Ce5 gagne un Cavalier (OV).

#### 14. Cb5 Ce6 15. Rxa4 a6 16. Rb4 axb5 17. cxb5 Cc7 18. Fc4 e6.

Tout est forcé depuis Rb3!. Notez au passage que 18. ... b6? est une erreur à cause de 19. c6 e6+ 20. Rc3 Fc8 21. Fxb6 Cd5+ 22. Fxd5 gagne (OV).

## LE JEU INTERNATIONAL

### TOURNOI A NORMES PAR COR. MN/4 95-96 PARTIE ANGLAISE

W. MONTAG  
(2430)

G. FRANÇOIS  
(2335)

1. Cf3 Cf6 2. c4 g6 3. b3 Fg7 4. Fb2 0-0 5. e3.

Je suis déjà « sorti » de ma bibliothèque ce qui était peut-être recherché par mon adversaire.

#### 5. ... c5 6. Fe2 Cc6 7. 0-0 d5.

Avec le début sans prétention des Blancs les Noirs doivent chercher à occuper le centre et développer leurs pièces. Classique mais souvent efficace !

#### 8. d4.

8. cxd5 Cxd5 9. Fxg7 Rxg7 avec l'égalité.

#### 8. ... Ce4.

Les échanges importants qui pouvaient survenir après cxd4 n'étaient pas de mon goût.

#### 9. Cc3.

9. cxd5 était aussi à considérer.

#### 9. ... cxd4.

#### 19. a4 Cd5+.

Les Noirs vont obtenir un Pion passé (OV).

#### 20. Fxd5 exd5 21. a5 Fe7 22. Thd1 Fe6 23. a6?!

Une petite imprécision. 23. b6! mettrait un terme à la partie de façon plus rapide. Par exemple : 23. ... Rd7 24. Cd4! f6 25. Rb5 fxe5 26. c6+ bxc6 27. Cxc6 d4 28. b7 gagne (OV).

La fin se passe de commentaires.

#### 23. ... b6 24. Tac1 Rd7 25. Ra4 Fxc5 26. Fxc5 bxc5 27. Txc5 Thc8 28. Tdc1 Txc5 29. Txc5 Ta7 30. Ra5 Tc7 31. Txc7+ Rxc7 32. b6+, 1-0.

En conclusion, je dois avouer qu'après un début laborieux 7. dxc5? les Blancs ont fait preuve de lucidité, et c'est en jouant des coups précis et tranchants qu'ils ont déstabilisé la stratégie noire (OV).

N'hésitez pas à me faire parvenir vos parties à l'adresse suivante :

Eric RUCH  
5, rue Denis-Papin  
91220 Brétigny-sur-Orge

Tendant un petit piège dans lequel ne tomberont pas les Noirs.

#### 10. exd4!.

10. Cxe4? d3! 11. Fxg7 [11. Cc3 dxc4 12. bxc4 dxe2 += ; 11. Fxd3 Fxb2 12. Tb1 (12. cxd5 Fxa1 13. dxc6 bxc6 et avantage noir) 12. ... dxe4 +=] 11. ... dxe2 12. Dxe2 dxe4 13. Fxf8 exf3 14. Dxf3 Dxf8 et l'avantage noir est tangible.

10. Cxd4! Cxc3 11. Fxc3 e5 12. Cxc6 bxc6 13. cxd5 cxd5 14. Fb4 Te8 15. Fb5 Te6 ∞.

#### 10. ... Cxc3 11. Fxc3 Fg4 12. h3?!

Je m'attendais à 12. Ce5 Fxe2 13. Dxe2 (13. Cxc6 Fxd1 14. Cxd8 Fxb3 15. axb3 Tfxd8 +=) 13. ... Cxe5 14. dxe5 Dc7 (14. ... Dc8 15. Tac1 dxc4 16. Fd4 Df5 17. Txc4 Tfd8 18. De3 Tac8 et un petit avantage noir) 15. Tac1 dxc4 16. Fd4 (16. Dxc4? Fxe5) b5 17. bxc4 Tac8 18. c5 Tfd8 19. Tfd1, la position des Noirs est préférable même si elle est loin d'être gagnante. Après le coup du texte les six prochains coups sont plus ou moins forcés, laissant les Blancs avec un « mauvais » Fou donc un avantage noir indiscutable.



**12. ... Fxf3 13. Fxf3 dxc4 14. bxc4 Tc8 15. Tb1.**

15. Fxc6 Txc6 16. c5 (16. Dd3 Dc8 17. c5) est pire encore.

**15. ... b6.**

**15. ... Cxd4?!** 16. Fd5! Cc6 (16. ... e5 17. Txb7 ± ; 16. ... e6?! 17. Fxd4 Fxd4 18. Dxd4 exd5 19. cxd5 ±) 17. Fxg7 Rxg7 18. Txb7 ±.

**15. ... Fxd4 16. Fxd4 Cxd4** (16. ... Dxd4 17. Fxc6 Dxd1 18. Tfxd1 Txc6 19. Txb7 Ta6 20. Tdd7 ±) 17. Txb7 (17. Fd5 Cf5 18. Txb7 e6 19. Ff3 Da5) Cxf3 18. Dxf3 Da5 19. Txe7 Dxa2 20. Db7 Txc4 21. Dxa7 Dxa7 =.

**16. d5 Ce5 17. Fxe5 Fxe5 18. De2 Dd6.**

L'avantage noir est évident (les Pions pendants c4 et d5 sont bloqués sans perspectives, même lointaines, de progression. Ils constituent donc, non seulement des faiblesses, mais une entrave à la liberté du Fou).

Il est temps dans cette position de faire le bilan et de fixer des objectifs. Mon premier objectif allait être le Pion f2. A cet effet, la meilleure disposition des pièces blanches est : Dc5 Fd4, Pion h7-h5-h4, Rg7, Th8-h5-f5-f4. L'avancée du Pion h en h4 ayant pour but de libérer un passage à la Tour (mais je lui envisageais aussi un autre avenir par d8-d6-f6 en laissant l'avenir décider du meilleur plan) et, surtout, de gêner la poussée g2-g3 qui permettrait au Roi blanc de venir en g2 et libérerait ainsi le Pion f.

Un plan que je n'arriverais pas à réaliser entièrement car une brèche va s'ouvrir sur l'autre aile. A partir de maintenant, une longue phase stratégique commence.

**19. Tfe1 Ff6 20. Fe4.**

Afin de protéger c4 pour libérer la Dame de sa défense. La position noire ne souffre d'aucune faiblesse et la stratégie blanche est difficile à élaborer. Je pense que mon adversaire a choisi la meilleure voie, celle de tenter de pousser le Pion a en a5 pour échanger en b6 et tenter de faire pression sur b6 (mais le Fou noir suffit à défendre) ou doubler les Tours sur la colonne libre a (mais ce même Fou contrôle a1).

**20. ... h5 21. Fd3 Rg7 22. a4 Tc7.**

Pour libérer le Fou de la défense de e7 et permettre Fd4.

**23. Dd2!.**

Empêche Fd4, sinon 24. Fxg6 et les Blancs se débarrassent à bon compte de leur Fou, et vise à soutenir l'avance du Pion en a5.

**23. ... Da3 24. Dc2.**

Le seul coup pour défendre a4, si 24. Db4? Dxb4 25. Txb4 Fc3. Un aperçu de la force du Fou noir qui paralyse en partie les forces blanches à l'ouest.

**24. ... Td8.**

Opte pour la suite Td8-d6-f6 (mais en gardant un éventuel Th8-h5 sous le coude) ou la poussée e7 e6 qui, jouée au bon moment, pourrait gagner du matériel.

**25. Te3 Dd6.**

Fxg6 menaçait.

**26. Dd2 Tc5.**

Dans le but de parer l'avance a4-a5 tout en disposant de Tc5-a5 avec la pression sur a4 et c4 que le Fou n'aurait pas le temps de défendre simultanément.

**27. Tb5 h4 28. Db4.**

Nécessaire pour jouer a4-a5, ce qui n'est effectivement pas possible dès maintenant.

**28. ... Fd4 29. Tf3?.**

Voulant mener de paire l'avance du Pion a à l'attaque de f7. Un coup qui peut paraître judicieux, il défend f2 tout en assaillant f7, mais le moment est mal choisi pour le faire et une défense horizontale de f2 par Te2 aurait été préférable. En effet, après les deux derniers coups noirs c'est à l'aile Dame que les choses vont se décanter, c'est pourquoi la Tour se révélera mal placée en f3 et devra perdre plusieurs coups pour se repositionner en défense devant le Pion a libéré.

**29. ... a5! 30. Dd2!.**

Une surprise ! J'attendais 30. Db1 pour éviter la « libération » du Pion a adverse : **30. Db1 Txb5 31. Dxb5 Da3 32. Ff1** [32. Dc6 Td6 33. De8 Tf6 34. Txf6 Fxf6 35. Ff1 Fd4! (zugzwang !) 36. Db8 (36. Dd7 ou Dc6 ou Db5 Da2) Dxa4 (36. ... g5? 37. Dc8 e6 38. Dd8 ∞) 37. Df4 Dd1 38. Dxb4 a4 →] **32. ... Da2! 33. Dc6** (33. Tf4?! Dd2 34. Tf3 Td6 35. Db3 Tf6 36. Txf6 exf6 37. Df3 Dc2 38. Df4 Fc5 39. Dxb4 Dxa4 suivi de Dd1, Dd2 puis a4, a3, etc. → ; 33. Db3 Fxf2 →) **33. ... Td6 34. De8** (34. Db5 Tf6) **Tf6 35. Txf6 exf6! 36. De2 Dxa4 →.**

A l'analyse je me rendis compte que laisser le Pion a passé était moins dangereux pour les Noirs que la variante précitée.

**30. ... Txb5 31. axb5 Da3.**

On y revient toujours ! De là la Dame va tenter de soutenir le Pion a tout en profitant de la faiblesse de la première rangée due au départ de la Tour pour s'installer en a1.

**32. Ff1 Da1 33. Df4?!**

Les Blancs sous-estiment la force du Pion a.

(Suite de la page 14.)

33. Tf4 Ff6 34. Tf3 a4 ou 34. ... Td6 ou encore 34. ... Th8 avec avantage. J'aurais alors certainement joué **33. Tf4 Fc5!?** **34. Txb4 Th8! 35. Te4 a4 36. Te1 Df6 37. Tc1** (37. Fd3 a3 38. Fb1 Th4 39. Fa2 Tf4 40. Te2 Da1 41. Rh2 Td4 42. Dc2 Fd6 43. g3 Df1 (avec l'idée Th4) 44. Dc3 Dxe2 45. Dxd4 Rg8 →) **37. ... a3 38. Tc2 Th4 39. g3 Td4 40. De2 Df5 41. Fg2 Dd3 42. Dxd3 Txd3 43. Rf1 Tb3 44. Re2 Fd4 45. c5** (forcé pour libérer la diagonale a2/g8 au Fou et pour contrôler ainsi le Pion a) **45. ... bxc5 46. Ta2 c4** [46. ... Tb2? 47. Txb2 Fxb2 48. d6 cxd6 (48. ... a2 49. d7) 49. Fd5 =] **47. Fe4** (47. d6 exd6 48. Fd5 Txb5 49. Fxc4 Te5 50. Rd3 Fb2 →) **47. ... Fb2 →.**

Meilleur est peut-être 33. Td3 car après 33. ... Fc5 34. Dc3 et l'échange des Dames l'avancée du Pion a est plus ardue à réaliser même si le jeu noir est préférable.



**33. ... Tf8!.**

Mon adversaire devait s'attendre à un repli du Fou en f6, ce qui protège tout. Il aurait alors été difficile de progresser car Th8 se heurte à d5-d6.

**34. Td3!.**

Les Blancs s'aperçoivent qu'ils ont été trop gourmands et qu'ils doivent se préoccuper, toute affaire cessante, de bloquer le Pion a.

**34. Dxb4 a4! 35. Dxe7** [35. Td3 Fc5 36. Dg4 a3 37. Td1 Db2 38. De2 Dxe2 39. Fxe2 a2 40. Ta1 Ta8 → ; 35. c5 Fxc5 36. Tf4 a3 37. Ta4 Db2 → ; 35. De4 Fc5 36. Dc2 a3 37. Td3 Ta8 (37. ... a2?! 38. Td1 Fxf2 39. Rxf2 Df6 40. Rg1 a1:D 41. Txa1 Dxa1 42. Df2 ∞) 38. Td1 Fxf2! 39. Rh1 (39. Rxf2 Df6 40. Rg1 a2) Df6 40. Da2 Fc5 (suivi de Df4 et Fd6) ; 35. Dg3 Fc5 36. h4 a3 37. h5 a2 38. hxg6 Dxf1 (38. ... f6!) 39. Rxf1 a1:D →] **35. ... Fc5 36. De2** (36. d6 a3 37. h4 a2 38. h5 Dxf1 →) **36. ... a3 37. Td3 a2 38. Td1 Db1! 39. De5 Rg8 40. De1 Db2 41. d6 Fxd6 42. c5 Fxc5 43. Fc4 Ta8 →.**

**34. ... Fc5 35. Df3 a4 36. Td2.**

36. Td1 Db2 37. De2 Dxe2 38. Fxe2 a3 39. Ta1 (le seul coup) Ta8 40. Ta2 (encore le seul coup) Fd4 41. Fd3 Ta4 (41. ... Rf6 42. Fb1 Fb2 43. f4) 42. Rf1 Rf6 43. Re2 (43. f4 Fe3) Re5 44. f3 Fb2 45. Rd2 (45. Re3 Fc1) Rd4 46. Rc2 Txc4 47. Fxc4 Rxc4 →.

**36. ... a3 37. Db3 Ta8 38. Ta2.**

38. Da2 Dxa2 39. Txa2 retombe dans la variante analysée au 36<sup>e</sup> coup.

**38. ... De1.**

Dans l'idée, non d'attaquer le Pion f2, mais la destruction de l'aile Roi maintenant que les pièces lourdes blanches sont occupées à stopper le Pion a par Fd6 et De5.

**39. Dc2 Fd6 40. Db3.**

Les Blancs ne peuvent permettre au Pion a d'avancer et sont réduits à attendre la suite.

**40. ... De5 41. Fd3.**

Le seul coup car 41. g3 hxg3 42. fxg3 Dxd3 43. Dxd3 Fxd3 44. Fd3 (avec l'idée de

LIVRES  
et  
JEUX D'ECHECS

LIVRES  
et  
JEUX DE STRATEGIE

01-43-26-83-67  
29, rue St-André-des-Arts - 75006 PARIS



libérer la Tour du marquage de a2 par Fb1, Fa2) 44. ... Fe5 45. Fb1 Fb2 et le Roi arrive en d4 ou c5 avec le même plan que dans la variante analysée au 36<sup>e</sup> coup mais dans des conditions encore plus favorables →.

**41. ... Dh2 42. Rf1 Dh1 43. Re2 Dxc2 44. Dc3 Rg8 45. Dd4?!**

Il est naturel lorsqu'on est réduit à la passivité depuis plusieurs coups de chercher du contre-jeu, mais la défense était ici de nouveau le meilleur parti à prendre : 45. Fb1 Fc5 46. Df3 Dg1 47. Fc2 Dc1 48. De4 Td8 49. Dxb4 Td6 50. De4 (50. Dxe7 Te6) Tf6 51. f3 Tf4 52. Dd3 Dg1 →. Une suite qui offre plus de résistance que dans la partie. Maintenant, fait assez rare, les Noirs vont obtenir deux Pions passés aux deux extrémités de l'échiquier soient les Pions a et h.

**45. ... Dxb3 46. Dxb6 Dg4!**

Force la réplique blanche qui interdira au Fou le contrôle de h1.

**47. f3.**

47. Rd2 h3 48. Db7 Tb8 49. Da7 h2 50. Ta1 Dg1 →.

**47. ... Dh5.**

Protège d6 d'un éventuel Fxg6 et, si le Fou noir est parti, Dxc6 ; surveillance d5 ; cloue le Pion f3 qui entrave le Fou blanc et surtout soutient le Pion promouvable h4.

**48. Db7.**

48. Dg1 h3 49. Dh1 De5 50. Rd2 (50. Fe4 f5 ; 50. Rf2 Fc5 51. Rf1 De3) 50. ... Fb4 51. Rd1 De3 avec deux Pions promouvables et attaque sur le Fou et le Roi ! 48. Dc6 (48. c5 Dxd5!) Tb8 49. c5 h3 50. cxd6 h2 51. dxe7 (51. Dc7 h1:D ! 52. Dxb8 Rg7 53. dxe7 D5h2 et mat en cinq coups ; 51. Ta1 De5 puis Dxa1) 51. ... De5 52. Rd2 h1:D →.

**48. ... Tb8 49. Da7 h3 50. Txa3.**

50. Dg1 conduit à la suite analysée plus haut. Aucun coup ne pouvait plus sauver les Noirs alors autant tenter Txa3.

**50. ... De5 51. Abandonnent.**

Si 51. Rd2 ou Rf2 ou Fe4 alors Db2 suivi de Dxa3 et si 51. Rf1 ou Rd1 suit h2 avec la promotion qui plus est sur un échec.

## NOS PARTIES

### COUPE DE FRANCE 93/4T/9 DEFENSE CARO-KANN

P. ADRIAN M. MENETRIER

1. e4 c6 2. c4 d5 3. exd5 cxd5 4. cxd5 Dxd5 5. Cc3 Dd6 6. d4 Cf6 7. Cge2 g6 8. g3 Fg7 9. Fg2 0-0 10. Ff4 Db6 11. 0-0 Fd7 12. d5 Tc8 13. Db3 Dxb3 14. axb3 a6 15. Tfd1 Te8 16. Cd4 Fg4 17. Td2 Td8 18. h3 Fd7 19. Te1 Te8 20. b4 h6 21. Tde2 Ch5 22. Fe5 Fxe5 23. Txe5 Rf8 24. Rh2 Cf6 25. f4 Fc8 26. T5e2 Cbd7 27. Ca4 Ta7 28. g4 b5 29. Cc6 Tc7 30. Cc3 Cb6 31. g5 hxg5 32. fxg5 Cfxd5 33. Cxd5 Txc6 34. Cf6 Tc7 35. Cxe8 Rxe8 36. Te3 Ca4 37. b3 Cb6 38. Te5 Ta7 39. Fc6+ Rd8 40. Rg3 e6 41. Tc5 Fd7 42. Ta1 Fxc6 43. Txc6 Cd5 44. Tcxa6 Td7 45. Ta8+ Re7 46. T8a7 Cc7 47. Tc1 Rd8 48. Tc5 Rc8 49. Ta8+ Rb7 50. Tf8 Td3+ 51. Rg4

Td4+ 52. Rf3 Cd5 53. Txf7 Rb6 54. Txd5 Txd5 55. Tf6 Tg5 56. Txe6 Rc7 57. Rf4 Tg1 58. Te5 Tf1+ 59. Rg4 Tg1+ 60. Rh4 Tb1 61. Te3 Rd7 62. Tg3 Re7 63. Rg5 Rf7 64. Rh6 Tf1 65. Tg6 Tf3 66. h4 Tf4 67. h5 Txb4 68. Tg3 Td4 69. Tf3+ Rg8 70. Rg5 Rh7 71. Tf4 Td3 72. b4 Tb3 73. Rf6 Rh6 74. Re6 Rxh5 75. Tf5+ Rg4 76. Txb5 Rf4 77. Rd5 Td3+ 78. Rc6 Tb3 79. Tb8 Re5 80. b5 Tc3+ 81. Rb7 Tb3 82. b6 Abandonnent.

### COUPE DE FRANCE 93/D/2 GAMBIT DAME

B. BERRIOT J. MESLAGE

1. d4 d5 2. c4 c6 3. Cc3 e6 4. Cf3 Cf6 5. Fg5 dxc4 6. e4 b5 7. e5 h6 8. Fh4 g5 9. Cxg5 hxg5 10. Fxg5 Cbd7 11. exf6 Fb7 12. g3 c5 13. d5 Fh6

## OBJECTIF PLUS

La progression en toute liberté.

**B. SAN MARCO**

La Cereirède - Chemin du Mas-de-Merle 34970 Lattes - Tél. 04 67 92 30 59

14. Fxh6 Txb6 15. Dd2 Dxf6 16. Ce4 De5 17. 0-0-0 Fxd5 18. Dxb6 Fxe4 19. f4 Dc7 20. Fh3 Fxh1 21. Fxe6 Cf8 22. Ff5 De7 23. Txb1 Ce6 24. Te1 Rd7 25. Fxe6 fxe6 26. f5 e5 27. h4 Tb8 28. f6 Df8 29. Dh7+ Re6 30. De4 Dd6 31. Td1 Dc7 32. Dg4+ Abandonnent.

### COUPE DE FRANCE 94/Q/1 GAMBIT DU ROI

G. LE GOFF J. MULLER

1. e4 e5 2. f4 exf4 3. Cf3 d6 4. d4 g5 5. Fc4 h6 6. 0-0 Fg7 7. c3 Cc6 8. g3 Fh3 9. gxf4 Dd7 10. f5 Fxf1 11. Dxf1 Cf6 12. Cbd2 d5 13. Fd3 dxe4 14. Cxe4 Cxe4 15. Fxe4 0-0-0 16. Fe3 The8 17. Cd2 Cxd4 18. cxd4 Fxd4 19. Te1 Fxe3 20. Txe3 Dxd2 21. Fxb7+ Rb8 22. Tb3 Te3 23. Tb5 Td6 24. Abandonnent.

### COUPE DE FRANCE 93/Q/2 DEFENSE ALEKHINE

K. CHORFI P. MICHAUD

1. e4 Cf6 2. e5 Cd5 3. d4 d6 4. Cf3 g6 5. Fc4 Cb6 6. Fb3 Fg7 7. Cg5

e6 8. Df3 De7 9. Ce4 dxe5 10. Fg5 Db4+ 11. c3 Da5 12. Ff6 Fxf6 13. Dxf6 0-0 14. Dxe5 Dxe5 15. dxe5 Cc6 16. f4 Ca5 17. Cbd2 Cxb3 18. axb3 Cd5 19. g3 Rg7 20. h4 h5 21. Rf2 b6 22. Thd1 a5 23. b4 a4 24. Cc4 Fd7 25. Ca3 Fc6 26. b5 Fb7 27. Td4 c5 28. Td2 Tfb8 29. Cg5 Fc8 30. Cc4 Fd7 31. Cd6 a3 32. c4 axb2 33. Tb1 f6 34. Cge4 f5 35. Cg5 Cc3 36. Tbx2 Rf8 37. Tb3 Ca2 38. Cxf5 Fxb5 39. Cxe6+ Abandonnent.

### COUPE DE FRANCE 93/Q/2 DEFENSE SICILIENNE

P. MICHAUD K. CHORFI

1. e4 c5 2. c3 d5 3. exd5 Dxd5 4. d4 Cf6 5. Cf3 e6 6. Fd3 Fe7 7. 0-0 0-0 8. c4 Dh5 9. dxc5 Td8 10. Ff4 Dxc5 11. De2 Cc6 12. Fe3 Dh5 13. Cc3 b6 14. Ce4 Ce5 15. Cxe5 Dxe5 16. Fg5 Cd5 17. cxd5 Fxg5 18. f4 Fxf4 19. d6 Fxh2+ 20. Rh1 f5 21. Dh5 Ff4 22. Dh4 Fb7 23. Dxf4 Dxf4 24. Txf4 fxe4 25. Fxe4 Fxe4 26. Txe4 Txd6 27. Tc1 Tad8 28. Tc7 T8d7 29. Txd7 Txd7 30. Txe6 h6 31. Rh2 Rh7 32. Rh3 Td2 33. Te7 a5 34. b3 Txa2 35. Abandonnent.

## COURS D'ECHECS PAR CORRESPONDANCE

proposé par l'Ecole des Echecs du Club Philidor Mulhouse

Les auteurs : Andreï Sokolov (GMI) et Pascal Herb (MF)

2 niveaux possibles, à votre choix selon votre force et votre désir de progresser :

- jusqu'à 1700 : débutant
- au-delà de 1700 : confirmé

Ces cours comprennent :

- 20 envois à raison d'un tous les 10 jours environ ;
- chaque envoi contient 3 thèmes : stratégie, tactique, ouverture ou finale, et suivant votre niveau ;
- chaque thème contient un cours et des exercices qui vous seront propres, et retournés corrigés à l'envoi suivant.

Outils de réflexion et de compréhension, les exercices, adaptés à votre niveau, complètent le cours. Nous vous rapprochons des grandes lois fondamentales des Echecs, beaucoup plus profitables que la sèche Théorie des Ouvertures. Vous pourrez alors gérer correctement, avec des outils solides, toutes vos nouvelles positions.

Véritable suivi personnalisé, ces cours, que nous avons voulu de qualité, s'adressent :

- aux particuliers, jeunes et moins jeunes, et joueurs de compétition souhaitant progresser hors de leur structure habituelle ;
- aux enseignants, formateurs ou clubs, qui pourront y puiser là tout le matériel nécessaire à leur enseignement.

Prix : 1 500 F, payable en plusieurs versements (le premier : 500 F minimum, correspondant à 7 envois).

Réductions à 1 300 F pour les 20 premières inscriptions.

Renseignements et inscription :

Pascal Herb, 23, rue d'Illzach, 68100 Mulhouse, tél. 03 89 43 93 27  
Claude Schmitt, 39, rue de Wittenheim, 68200 Mulhouse, tél. 03 89 50 07 64



## COURS DE PERFECTIONNEMENT POUR DEBUTANTS

Par Jacques NEGRO

Arbitre F.I.D.E.

COURS N° 212

(Concours Echelle Permanent)

### « CURIOSITES DES MATS ! »

« Echec et mat ». Combien de fois n'avez-vous pas entendu ces mots tombant comme une sentence et synonymes de victoires... ou de défaites, en particulier dans les tournois à la pendule ou dans les parties amicales, dans les cercles ou chez vous, avec un ami !

#### DIAGRAMME N° 6

« UN BON CAVALIER  
VA SEUL AU MAT »



#### TRAIT AUX BLANCS

Après 1. ... Ff8-c5? les Blancs font une attaque qu'ils mèneront jusqu'au bout sans laisser le temps au Roi noir de danser une java avec sa Dame...

**Question F.** Les Blancs jouent et gagnent (5 points).

#### DIAGRAMME N° 7

« LE TOUR... BILLON DU MAT »

Quelques coups suffisent à mettre les pièces en jeu, et l'un des joueurs, voyant une faille dans l'édifice adverse, se fend comme un escrimeur pour porter le coup fatal.



#### TRAIT AUX BLANCS

Position après 1. ... Fb7-c8.

**Question G.** Le rouleau compresseur des Blancs avance inexorablement. Les Blancs font mat ou gain de la Dame (5 points).

#### DIAGRAMME N° 8

« QUAND ON APERÇOIT  
LES OREILLES DU CAVALIER,  
C'EST TOUT DE SUITE  
QU'IL FAUT MATER ! »



#### TRAIT AUX BLANCS

Les Noirs ont cueilli après 1. ... DxTa1+ 2. Rf1-f2 Da1xTh1 les deux Tours blanches.

**Question H.** Pour gagner vous devez choisir la bonne case à la Dame blanche (5 points).

#### DIAGRAMME N° 9

« NE PARLE PAS AU ROI  
QUI VEUT, SAUF LES PETITS PIONS  
DE L'AILE DAME »



#### TRAIT AUX BLANCS

Après 1. ... Cd5-b4 ? Combien de joueurs auraient accepté la partie nulle ?

**Question I.** Les Blancs trouvent le moyen d'obtenir le gain de la partie en quelques coups. Comment ? (5 points).

#### DIAGRAMME N° 10

« UNE BONNE ATTAQUE NE RESTE  
JAMAIS SANS RECOMPENSE ! »



#### TRAIT AUX BLANCS

Après 1. ... Dc7-c8?, les Blancs durent penser que le moment de donner l'assaut au Roi était venu.

**Question J.** Les Blancs jouent et gagnent. Comment ? Deux variantes (5 points).

#### SOLUTIONS DES DIAGRAMMES

**Question A :** 1. Txg7 TxT 2. Rh4 menace 3. g4-g5 mat (5 points).

**Question B, Collection de mats :** 1°) R N-g4 : 1. Tg1 Rh5 2. g4 mat.

2°) R N-a7 : 1. Tb1 Ra8 2. Ta6 mat.

3°) R N-a5 : 1. Tb1 Ra4 2. Ta6 mat.

4°) R N-a2 : 1. Tb6 Ra3 2. Ta1 mat (5 points).

**Question C :** 1. Df8+ Re1 2. Dd6 Rf2 3. Df4+ Re1 2. Dd4 Rf1 5. Dg1+ mat (5 points).

**Question D :** 1. Rf3 Rh2 2. Db8+ Rh1! 3. Db7 Rh2 4. Dc7+ Rh1 5. Dc6+ Rh2 6. Dd6+ Abandonne (5 points).

Si 1. ... f1=D, 2. Dg3+ Rg1 3. Da7 Rh1 4. Db7!! (Si 1. ... Rg1, 2. Dg8+!).

**Question E :** 1. Td2 Rb1 2. Rc3 Rc1 3. Ta2 Rd1 4. Rd3 Rc1 5. Re3 h2 6. Ta1 Rb2 7. Th1 Abandonne (5 points).

(Si 1. ... Ra3? (Ra1) 2. Td3! (Rb3!).

(Si 2. ... g2 3. Td1 Ra2 4. Tg1!).

(Si 5. ... g2 6. Rf2! etc.).

#### PROPAGANDE A.J.E.C.

L'adresse d'un éventuel ami fera toujours plaisir au délégué à la propagande.

Avec vos solutions ? La bonne surprise d'une adresse ! Jacques NEGRO (Echecs), Journal Nice-Matin, 06290 NICE Cedex 3.

#### COURS DE PERFECTIONNEMENT

121 A.J.E.C. ont participé (+ ou -) aux cours de 1996 !

Parmi les meilleurs citons : BASTION, HEIM, KASZAK, NEHLIG et TOUSSAINT.

29 solutionnistes recevront une prime « échecs » offerte par l'Association « Nice-Echecs ».

J. N.



## NOS TOURNOIS

### CHAMPIONNAT DE FRANCE 1996

19.	Nègre - Léotard	0-1
20.	Nègre - Ruch	0,5-0,5
21.	Ruch - Del Gobbo	0,5-0,5
22.	Druon - Vignerot	0,5-0,5
23.	Ruch - Jean	0,5-0,5
24.	Léotard - Vignerot	1-0

### Classement provisoire

1.	Léotard (2)	5
2.	Nègre (1)	3,5
3.	Ruch (3)	3
	Del Gobbo (3)	3
5.	Jean (3)	2,5
	Hervet (2)	2,5
7.	Vignerot (2)	2
8.	Druon (4)	1,5
9.	Raimondi (3)	1

( ) Nombre de parties encore en cours.

### TOURNOIS QUALIFICATIFS

#### Nouveaux tournois

1242	D. Jabot, H. Zouaoui, J.-M. Yvinec, O. Fremann, Y. Bouillod, R. Barbaroux, S. Covril.
2431	J. Jorro, F. Alozy, H. Le Ninèze, J.-C. Hormann, R. Bouvier.
2432	J. Gare, P. Bobel, P. Chastel, T. Banos-Roblès, V. Dugraindelorge.
2433	J.-M. Le Roux, J.-G. Le Duigou, O. Vasseur, T. Genestier, L. Burnier.
4161	F. Plessier, J. Kerdraon, L. Annetti, F. Bastard, P. Gaulupeau.
4162	J. Madelaine, J. Esch, C. Meersman, S. Lapchin, J. Le Dessert.

#### Résultats

2418	1. B. Fister, 7,5 pts ; 2. H. Armand, 6 ; 3-4. P. Beranger et J.-P. Vaillard, 2 ; 5. J.-M. Hagnère, 0.
2421	1. B. Fister, 6,5 pts ; 2. J. Tropeaux, 5,5 ; 3. H. Pellet, 4 ; 4. M. Aymard, 3 ; 5. M. Basmaison, 1.
2422	1. J.-L. Sabourin, 7,5 pts ; 2-3. F. Alozy et S. Zajac, 4,5 ; 4. P. Dormoy, 3 ; 5. G. Atlan, 0,5.
4143	1-2. J.-F. Nouveau et J.-C. Verstraeten, 6,5 ; 3. P. Coubè, 5 ; 4. C. Winkler, 2 ; 5. J.-M. Hébrard, 0.

### TOURNOIS A TROIS JOUEURS

#### Nouveaux tournois

1802/3	L. Joly, E. Menu, P. Desruelles
1803/4	F. Celerier, M. Bousnac, L. Grimbart.

#### COUPE DE FRANCE

#### Nouveaux tournois

#### Premier tour :

96/1T/23	F. Padovani - J.-L. Kiffer
96/1T/24	F. Padovani - J. Madeleine
96/1T/25	L. Lafranchise - D. Claude

#### Deuxième tour :

96/2T/25	D. Simonet - B. Galliou
96/2T/26	J.-L. Beyssac - G. Guidici
96/2T/27	J.-F. Farge - F. Lacoste

#### Troisième tour :

96/3T/17	L. Lamôle - R. Fernandez
96/3T/18	J. Neri - Ph. Chopin
96/3T/19	J. Meslage - J. Felbinger

#### Cinquième tour :

96/5T/8	P. Mary - A. Garcia-Pelayo
---------	----------------------------

#### Résultats

#### Premier tour :

95/1T/31	R. De Winne - J.-F. Farge	0,5-1,5
96/1T/2	B. Galliou - R. Eliot	2-0
96/1T/12	G. Bastion - G. Guidici	0-2

#### Deuxième tour :

95/2T/4	M. Lamailoux - J.-Ph. Vaillard	0-0
	(Pas de résultats)	
96/2T/6	J.-B. Blain - R. Fernandez	0-2
96/2T/10	J.-L. Beyssac - J. Felbinger	0,5-1,5
96/2T/18	O. Neubauer - H. Garnica	2-0

#### Quatrième tour :

95/4T/10	A. Garcia-Pelayo - P. Villalba	1,5-0,5
----------	--------------------------------	---------

#### Quart de finale :

96/Q/3	F. Geider - P. Wascot	1-1
	(2 nulles)	

**ABONNEZ-VOUS AU C.D.E.**

### MATCHES DEFIS

#### Nouveaux Matches

#### 96/...

113	3490	P. Loustau	306	P. Boissier
114	306	P. Boissier	3490	P. Loustau
115	2168	P. Raucy	808	K. De Smet
116	808	L. De Smet	2168	P. Raucy
117	3490	P. Loustau	306	P. Boissier
118	306	P. Boissier	3490	P. Loustau
119	2494	P. Thirion	852	M. Doudon
120	852	M. Doudon	2494	P. Thirion
121	2005	H. Pellet	3694	J.-M. Fallic
122	3694	J.-M. Fallic	2005	H. Pellet

#### Résultats

#### 94/...

10	1792	R. Mestdagh	=	2178	A. Renard
13	3364	A.-G. Pelayo	=	1872	R. Mattier

14	1872	R. Mattier	=	3364	A.-G. Pelayo
15	2396	F. Simon	=	?	O. Delaye
16	?	O. Delaye	=	2396	F. Simon
24	3381	J.-M. Hagnère	=	1467	J.-P. Lambert
28	1714	P. Marechal	=	683	S. Daquin
54	1606	J. Lesecq	=	1240	C. Guillon
75	3415	G. Constantin	+	2361	G. Schura
76	2361	G. Schura	=	3415	G. Constantin

#### 95/...

69	1107	T. Genestier	+	2409	B. Sireta
70	2409	B. Sireta	+	1107	T. Genestier
84	33	G. Ancey	=	2186	P. Ringuaine
96	306	P. Boissier	=	3490	P. Loustau
103	306	P. Boissier	=	3490	P. Loustau

#### 96/...

12	3866	J. Kerdraon	-	3347	D. Le Gall
13	3347	D. Le Gall	+	3866	J. Kerdraon
78	2494	P. Thirion	+	852	M. Doudon
79	852	M. Doudon	=	2494	P. Thirion

## CHAMPIONNATS REGIONAUX

Les championnats régionaux qui attribuent un **titre de champion régional** (ex champion de ligue) regroupent dans une même compétition les adhérents classés dans les quatre catégories AJEC. L'organisation de ces championnats s'effectue suivant deux formules :

- **la Formule I** avec un groupe et un seul tour si le nombre de joueurs inscrits dans le championnat est inférieur ou égal à 11 joueurs ;

- **la Formule II** avec plusieurs groupes et deux tours (un tour éliminatoire et une finale), si le nombre de joueurs inscrits dans le championnat est supérieur à 11 joueurs.

#### A TITRE PROMOTIONNEL :

Une dérogation a été mise en place afin de promouvoir le jeu d'échecs par correspondance auprès des joueurs qui souhaiteraient faire connaissance avec cette forme de jeu. Cette dérogation autorise donc les joueurs non AJEC à participer aux compétitions régionales à titre d'essai uniquement pour la durée d'un championnat soit 18 mois.

### CHAMPIONNAT D'AQUITAINE 1997

Départements : 24, 33, 40, 47, 64.

Date de lancement : 1<sup>er</sup> avril 1997.

Date de clôture des inscriptions : 28 février 1997.

Directeur régional : Jean-Paul BIBENS, 71, avenue Gallieni, 33500 LIBOURNE.

Droits d'inscription : 12 timbres à 3 F.

A préciser obligatoirement : votre nom, prénom, adresse.

Nombre de parties à jouer : 10 parties au maximum.

Fin du championnat : 1<sup>er</sup> octobre 1998.

Arbitrage : le 16 octobre 1998.

**Qualification** : au championnat inter-régional (réservé au champion régional).

**Départage** : Sonneborn-Berger, Buchholz, Elo.

### CHAMPIONNAT D'AQUITAINE 1995

M. J.-P. BIBENS nous communique les résultats du championnat régional d'Aquitaine 1995.

C'est **M. Francis RONZETTI** qui est déclaré **champion régional** en réalisant un score de 7,5/10 (soit + 5 = 5).

L'A.J.E.C. lui adresse toutes ses félicitations et qualifie **M. RONZETTI** pour la finale du 10<sup>e</sup> championnat inter-régional.

#### CLASSEMENT :

1.	F. Ronzetti, 7,5/10
2.	J. Picard, 6 (SB = 25,5)
3.	J. Sorhuet, 6 (SB = 23,75)
4.	J.-P. Bibens, 4,5
5.	H. Le Ninèze, 4
6.	A. Fernandez, 1

## VENTE DE LIVRES D'OCCASION

Liste sur demande

**B. SAN MARGO**

La Cereirède

Chemin du Mas-de-Merle  
34970 Lattes

**Tél. 04 67 92 30 59**



## CLASSEMENT A.J.E.C.

24	Algaba P.....	2073	824	De Winne R.....	1862
29	Alozy F.....	2025	712	Debrus R.....	2027
3830	Alvarez-Rodriguez I.....	2069 *	713	Decallonne B.....	2105 *
3979	Anton G.....	2023 *	738	Delahaye M.....	1974
3725	Antunes J.....	1808	777	Deneuille Ch.....	2063
88	Aymard M.....	1962	793	Derouineau J. Exc.....	2338
117	Ballan M.....	2161	805	Descroix G. Exc.....	2372
3973	Banos-Robles Th.....	2102 *	3878	Desquies S.....	1908 *
132	Baroin B.....	2074	831	Dienne J.....	2209
137	Barre J.-M.....	2207	836	Dijon J.-M.....	2166
152	Bastion G.....	1893	3455	Dominici Th.....	2176 *
158	Baudoin J.-F.....	2212	3092	Donchez G.....	1966 *
159	Bauget P.....	2187	852	Doudon M.....	2098
192	Bellas V.....	2216	853	Douliez J.....	2190
219	Berenguer Ph.....	2071	2909	Dournes R. Exc.....	2367
223	Bernard C.....	2289	864	Druon R MN.....	2231
3670	Bernard S.....	1809 *	3884	Dugraindelorge V.....	2003 *
233	Berthiaud P.....	2006	936	Duvette M.....	2114
239	Bertrand G.....	1879	950	Eliot R.....	1712
243	Bertuli R.....	2221	966	Esnaola Benito LZ.....	2183
257	Beyssac J.-L.....	1983 *	967	Esnault J.-L.....	2120
3662	Blain J.-B.....	1862	993	Fea D.....	2086
284	Blanchard Ph.....	1967 *	995	Felbinger J.....	2110
296	Bobel Ph.....	2129	4003	Feldis J.-N.....	1964 *
305	Boissel B. MN.....	2595	3899	Feldis Y.....	1860 *
313	Bologna M.....	1852	1001	Fernandez J.....	1974
2875	Bouchez D.....	2380 *	1002	Fernandez R.....	1938
347	Bouillod Y.....	2358	1012	Fister B.....	2171
350	Boulard E MN.....	2360	3928	Forget C.....	1882 *
4094	Boulard V.....	1702 *	1038	Fragnaud J.-G.....	2127
351	Boulay R.....	1954	1060	Galerie R.....	2173
370	Boussac M.....	1838	2922	Galliou B.....	1867 *
377	Bouyt B.....	2056	1069	Gamant G.....	2085
407	Brodin G.....	1639 *	3085	Garcia-Pelayo A.....	2132
3985	Brunie L.....	1765 *	4011	Garnica H.....	1915 *
433	Burnier L.....	2207	3560	Gautier F.....	1847 *
435	Bury Ph.....	2025	1103	Geider F. Exc.....	2375
442	Cadillon L. Exc.....	2355 *	1107	Genestier Th.....	2088
3944	Caillot G.....	2047 *	3953	Germain D.....	1758 *
476	Caprio V.....	2049	4105	Gilbert Ch.....	2227 *
515	Cazenave F.....	1930 *	1136	Girard J.-P.....	2294
546	Chastanet G.....	2102	1143	Giraudet A.....	2027
559	Chazalette J.-Ch.....	2132	3488	Glemot Th.....	2105 *
3470	Chery E.....	2258	3232	Gobet Y.....	2314
3293	Chopin Ph.....	2243	1159	Goldenberg R MI.....	2499
599	Cimolai J.....	2095	1189	Gras P.....	2027
600	Cipriani F.....	2112	1196	Griesmann M.....	2221
3935	Clair M.....	1933 *	1197	Grillon J.-M.....	1893
4037	Coclet D.....	2012 *	4056	Guidici G.....	2037 *
656	Courant J.....	2015	3381	Hagnere J.-M.....	1738
689	Dalmas L.....	2110	3280	Herb P MN.....	2579
694	Danzanvilliers P.....	2289	2931	Herve J.....	1966 *
695	Dargent A.....	1876	3539	Hervet G MN.....	2459
702	David Bordier Ch.....	2210	3907	Horchman J.-Ch.....	2251 *
745	De La Vaissière B.....	1809	1308	Houssais L.....	2190
799	De Saint Germain G.....	2312	1315	Hug E.....	2290

1320	Humez Ph.....	2333 *	1980	Parrino F.....	2074 *
3274	Jabot D.....	2134	2000	Pecot L MN.....	2445
3938	Jabot Yves M.....	1733 *	2005	Pellet H.....	1988
1337	Jacquinet J.-P.....	1906	2019	Perraut D.....	1961
1354	Jean M.....	1870 *	2025	Perron P.....	2046
1379	Jouy J.-L.....	1974	2043	Petitcunot Ph.....	2020
3775	Juncker M.....	2047 *	2052	Picard J.....	1995
1385	Jund Ch.....	2088	2053	Picard S.....	2064
3866	Kerdraon J.....	2001 *	2073	Pinelli J.-C.....	1949 *
3489	Labbe R.....	2238 *	2106	Poncet A.....	2156 *
1441	Lacoste A.....	2035	2157	Raimondi M. Exc.....	2331
1449	Lafeuille B.....	2209	2171	Raybaud P.....	1984 *
1458	Lalanne C.....	2083	2187	Renouf L.....	2003
1469	Lamôle L.....	2020	3607	Rivier S.....	2125 *
3908	Langlois A.....	1925 *	2243	Roignot P.....	2176
1483	Large L.....	1916	4047	Roussoulet G.....	2170 *
3941	Laurent C.....	2098 *	2304	Salaun R.....	2333 *
1537	Le Duigou J.-G.....	2175	2333	Savelli D.....	2154
1555	Le Goff G.....	2187	2385	Serradimigni R.....	2207
1583	Le Nineze H.....	2012	2387	Serrier J.-F.....	2110
3981	Le Roux F.....	1867 *	3877	Sevestre F.....	2012 *
3533	Lebled P.....	2132 *	2404	Simonet J.....	1836
3961	Lecocq B.....	1966 *	2409	Sireta B.....	2280
1527	Leconte J.-O. Exc.....	2352	2424	Soulas P.....	2107
3891	Lees J.-P.....	2139 *	4010	Speisser P.....	2071 *
1540	Lefebvre M.....	1930	2502	Tinture L.....	2324
1558	Legrand P.-A.....	2100	2506	Tombette Ph. Exc.....	2392
1567	Lelong A.....	2217	2994	Toussaint H.....	2047 *
1571	Lemaire Ph.....	2214	4096	Tracard S.....	1945 *
3625	Leneveu E.....	1995 *	3773	Trapeaux J.....	2193 *
1587	Leotard Ch. MN.....	2559	2519	Treiber J.....	2039
2949	Lescot P.....	1859 *	2522	Trigance E.....	2207
1644	Longueville Th.....	2039 *	2527	Troffiguer O. Exc.....	2401
1649	Lorin F. Exc.....	2380	2998	Vaillard J.-Ph.....	2074
1681	Malak J.-M.....	1879	2555	Van Damme L.....	2214
4075	Marchyllie B.....	2187 *	2558	Vandervorst M.....	2059
1712	Mare A.....	2034	2579	Vedrunes J. Exc.....	2397
1751	Masson Y.....	1967	2586	Verdier P. Exc.....	2375
1758	Matisson J.-M.....	2132	3413	Veroni A.....	2103
1778	Menetrier M. Exc.....	2423	2597	Verstraeten J.-C.....	1988
3567	Mevel A. Exc.....	2255	2605	Viaud Th.....	2073 *
1811	Michel P.....	2068	4097	Vicente R.....	1911 *
2955	Mignien A.-J.....	2103 *	2611	Vignerons M MN.....	2403
3557	Minard D.....	2057 *	3685	Villaiba P.....	2163
1828	Miquel B.....	2040	2622	Vinot S MI.....	2576 *
3715	Mouawad Gh.....	2030 *	2646	Wascat P.....	2265 *
1888	Muneret M.....	2137	2655	Weirich P MN.....	2559
1899	Negre A.....	2350	2657	Welby M.....	1911
3356	Neri J.....	2248	2659	Weyand F.....	2188
1904	Neubauer O.....	2022	3493	Zagorski F.....	1706
1918	Noblesse M.....	2284	3972	Zouaoui H.....	2180 *
1927	Nowak P.....	1969			
1954	Pach R.....	2200			
3811	Padovani F.....	1896 *			

TOTAL : 217 JOUEURS

**ABONNEZ-VOUS AU C.D.E.**



## L'ACTIVITE INTERNATIONALE

### TOURNOIS INTERNATIONAUX INDIVIDUELS

#### Résultats

WT/H/859 : 1.-2. F. Mosig (All.), A. Gehret (All.), 5 ; ... 4. F. Aloyz (Fr.), 3.

WT/H/867 : 1. W. M. Scherschnew (Rus.), 5,5 ; ... 7. J.-P. Steffann (Fr.), 0,5.

WT/I/1328 : 1. F. Fournier (Fr.), 6.

WT/I/1334 : 1.-2. A. N. Smith (Angl.), T. Zahn (All.), 5 ; ... 4. M. Doudon (Fr.), 2,5.

WT/I/1356 : 1. M. Doudon (Fr.), 5.

WT/III/906 : 1. S. Washio (Jap.), 5,5 ; ... 7. S. Berthelot (Fr.), 0.

#### Tournois thématiques

7/88/S2 (7 joueurs) : 1. N. Beth (Belg.), 9,5 ; 2. C. David-Bordier (Fr.), 8,5.

4/91/S2 (6 joueurs) : 1. G. Staf (Suède), 9,5 ; 2. L. Devocelle (Fr.), 8,5.

TG/1/93/F (10 joueurs) : 1.-2. C.A. Pagni (It.), P. J. Miguel Tomas (Esp.) 15,5 ; 4. D. Jabot (Fr.), 10,5 ; ... 8. C. Deneuille (Fr.), 5,5.

Ti/2/93/2 (6 joueurs) : 1. D. Schandel (All.), 9 ; ... 3. H. Toussaint (Fr.), 6,5.

Ti/2/93/3 (6 joueurs) : 1. B. Hanison (Angl.), 9 ; 2. E. Chery (Fr.), 6,5.

Ti/2/93/4 (7 joueurs) : 1. H. Kuiphof (P.-B.), 10,5 ; ... 3. C. Deneuille (Fr.), 7,5.

TW/3/93/1 (6 joueurs) : 1. W. Goedhart (P.-B.), 7,5 ; 2. P. Algaba (Fr.) 7.

#### X<sup>ème</sup> Coupe Mondiale ICCF (Prél.)

Section 54 : 1. B. Minge (Norv.), 9 ; 2. T. L'Henoret (Fr.), 8.

Merci à M. L'Henoret de bien vouloir me communiquer le détail de ses résultats.

### NOUVEAUX TOURNOIS

#### Tournois thématiques

TW/3/93/Finale : P. Algaba, P. Michel.

#### Tournois à Normes de MI/ICCF

Ces tournois permettent d'obtenir des Normes de MI/ICCF. Ils sont permanents (groupes de 11 joueurs, 10 parties).

Pour s'inscrire, il faut répondre à l'une des conditions suivantes :

— Avoir un ELO/ICCF stabilisé de 2300 (2000 pour les féminines) ;

— Avoir un ELO/ICCF non stable de 2350 (2050 pour les féminines) ;

— Avoir un ELO/FIDE de 2350 (2050 pour les Feminiens) ;

— Avoir obtenu l'une des 3 premières places dans le Championnat National.

D'autres joueurs pourront être éventuellement admis sous réserve que leur participation ne diminue pas le niveau du tournoi.

Un joueur peut s'inscrire dans plusieurs tournois, mais un seul par année calendaire.

Les vainqueurs de groupes qui n'obtiendront pas la norme, recevront leur qualification pour les demi-finales du Championnat du Monde.

Droits d'inscription : 90 F.

Avec tous mes meilleurs vœux pour 1997.

G. GAMANT.

### COUPE NORD ATLANTIQUE IV

Au 20/12/96, après exactement un an de course sur les eaux de la Coupe Nord-Atlantique IV, la position de l'équipe de France se révèle très encourageante.

Nous luttons actuellement pour l'une des premières places, et chaque demi-point est âprement disputé. Le point sur nos monocoques :

— Début de naufrage pour M. LARROUY qui a à faire à une forte opposition au premier paquebot (Courage !).

— Belle navigation de M. BOUCHEZ qui réalise quatre nulle par mer agitée et une performance à 2426 ELO.

— Appareillage possible au port de La Norme pour M. TOMBETTE, qui mène tranquillement sa barque (Perf. à 2476).

— Voies d'eau pour M. DE LAGONTRIE, victime d'un iceberg canadien en pleine poupe (erreur de notation terrible), mais qui redresse actuellement le cap.

— Baromètre au beau fixe pour M. VERDIER (Perf. à 2636, très prometteuses).

— Véritable Triangle des Bermudes pour le Capitaine MENETRIER, qui voit par deux fois le corsaire islandais sombrer sous ses yeux et réapparaitre flambant neuf dans la compétition, malgré 6 recommandés (!), 3 gains (!!) et 2 (!!!) injustices en appel.

— Climat tempéré pour M. ROZIER, qui n'a pas encore dévié sa vitesse de croisière.

— Surprenante tempête MARSHALL au large de la côte espagnole pour M. WEYAND.

— Belle brise pour M. ROBESON qui file à 2477 nœuds de moyenne.

— Départ puissant de M. SIRETA, qui fait chavirer d'emblée l'esquif irlandais.

#### ECHIQUIER 1 :

Larrouy (2340) - Edelstein (2420) (Can.) ..... 0-1  
Richemond (2200) (WLS) - Larrouy ..... 1-0

#### ECHIQUIER 2 :

Bouchez (2200) - Lorentzen (2450) (Nor.) ..... 0,5-0,5  
Barrios Troncoso (2460) (Esp.) - Bouchez ..... 0,5-0,5  
Bouchez - Thomas (2335) (WLS) ..... 0,5-0,5  
Perrez (2460) (Por.) - Bouchez ..... 0,5-0,5

#### ECHIQUIER 3 :

Tombette (2335) - De Vriendt (2360) (Can.) ..... 0,5-0,5  
Marinovsky (2415) (USA) - Tombette ..... 0,5-0,5  
Haugen (2200) (Nor.) - Tombette ..... 0,5-0,5  
Tombette - Mercedal Benejam (2450) (Esp.) ..... 0,5-0,5  
Tombette - Peres (2330) (Por.) ..... 1-0  
Timsan (2490) (Eng.) - Tombette ..... 0,5-0,5  
Tombette - Gunnarsson (2355) (ISD) ..... 1-0

#### ECHIQUIER 4 :

Sarosy (2395) (Can.) - De Lagontrie (2325) ..... 1-0  
Livie (2305) (SCO) - De Lagontrie ..... 0,5-0,5  
De Lagontrie - Klausen (2345) (Nor.) ..... 0,5-0,5  
De Lagontrie - Phillips (2330) (WLS) ..... 0,5-0,5  
Azevedo (2320) (Por.) - De Lagontrie ..... 0,5-0,5  
De Lagontrie - Carleton (2460) (ENG) ..... 0,5-0,5

#### ECHIQUIER 5 :

Verdier (2340) - Figueiras (2440) (Por.) ..... 1-0  
Barnsley (2445) (Eng.) - Verdier ..... 0,5-0,5

#### ECHIQUIER 6 :

Menetrier (2530) ..... sans résultat

#### ECHIQUIER 7 :

Rozier (2240) - Campbell (2135) (Sco.) ..... 0,5-0,5  
Rozier - Damasceno (2285) (Por.) ..... 0,5-0,5

#### ECHIQUIER 8 :

Weyand (2150) - Andresen (2200) (Nor.) ..... 0,5-0,5

#### ECHIQUIER 9 :

Sparby (2200) (Nor.) - Robeson (2200) ..... 0-1  
Scantlebury (2200) (WLS) - Robeson ..... 0-1  
Robeson - Lucio (2200) (Por.) ..... 0,5-0,5

#### ECHIQUIER 10 :

Sireta (2200) - Kerr (2035) (Irl.) ..... 1-0

Manuel MENETRIER,  
(Capitaine).

### RENCONTRES INTERNATIONALES

#### FRANCE - ECOSSE

Une rencontre amicale entre l'AJEC et la SCCA (Ecosse) est prévue. Elle portera sur une vingtaine d'échiquiers également répartis entre les 5 classes de l'ICCF.

Cette rencontre devrait débiter au 2<sup>e</sup> trimestre 97.

Les joueurs intéressés se feront connaître auprès de :

St.-A. BESSIS  
6, rue Corneille  
02200 SOISSONS

Les inscriptions sont de 6 timbres, tarif rapide et les règles seront les nouvelles règles ICCF (fournies avec l'inscription).

Les candidats au capitanat se feront connaître lors de leur inscription.

#### FRANCE - FINLANDE (Rectificatif)

Compte tenu de l'annulation du 31<sup>e</sup> échiquier, le score final devient :

FRANCE : 47,5 — FINLANDE : 50,5.

#### FRANCE - DANEMARK

Fin prévue de la rencontre : 15/03/98

Nombre d'échiquiers : 28, soit 56 parties à jouer.

Capitaine français à qui vous devez transmettre vos résultats sitôt obtenus, quels qu'ils soient :

P. LEGRAND  
10, rue des Lauriers  
59160 LOMME

Score : FRANCE : 30,5 — DANEMARK : 16,5.

• Commentaires : Il reste à ce jour 9 parties inachevées :

Ech. 5 : Robeson (2)  
Ech. 14 : Jude (2)  
Ech. 20 : Gaillou (1)  
Ech. 21 : Mezzarobba (2)  
Ech. 25 : Boulet (2)

#### FRANCE - CROATIE

Fin prévue de la rencontre : 15/05/99

Nombre de parties à disputer : 36/38.

Score au 15 novembre 96 : FRANCE : 0 — CROATIE : 2.

Capitaine français à qui vous devez transmettre vos résultats sitôt obtenus, quels qu'ils soient :

F. FOURNIER  
6, rue des Jonquilles  
60270 GOUVIEUX

• Commentaires : Quel que soit votre problème, c'est au capitaine d'équipe qu'il faut envoyer vos lettres et non à M. BESSIS qui a d'autres chats à fouetter !!

#### FRANCE - BELGIQUE

Fin prévue de la rencontre : 15/10/96

Nombre de parties à disputer : 78.

Score au 1<sup>er</sup> décembre 96 : FRANCE : 34,5 — BELGIQUE : 32,5.

Capitaine français à qui vous devez transmettre vos résultats sitôt obtenus, quels qu'ils soient :

Fabrice LORIN  
18, rue Abbé Bellamy  
76300 SOTTEVILLE-LES-ROUEN



- Commentaires : Il reste 10 parties.

Feuilles de parties non jointes pour les échiquiers n° 20 S. SERGENT, n° 23 M. AYMARD, n° 27 G. RUF, n° 30 : R. DE WINNE, n° 34 L. TORDEUX, n° 36 J.-M. MALAK.

Merci à chaque joueur de faire le nécessaire.

## FRANCE - TCHEQUIE

Fin prévue de la rencontre : 15/11/98

Nombre de parties à disputer : 50.

Score au 27 novembre 96 : FRANCE : 1,5 — TCHEQUIE : 2,5.

Capitaine français à qui vous devez transmettre vos résultats s'il est obtenu, quels qu'ils soient :

**B. GALLIOU**  
Parc de Bercy, Bât. T1  
9, rue E. Méhul  
94220 CHARENTON LE PONT

- Commentaires : Les premiers résultats à l'avantage de la République Tchèque viennent de tomber. Ceux-ci risquent de bouger de nouveau dans les prochains jours.

En effet : — Au 19<sup>e</sup> échiquier, M. ZAGORSKI n'a pas donné de nouvelles à son adversaire Tchèque depuis plusieurs semaines. Malgré de nombreux courriers (dont un recommandé), M. ZAGORSKI est resté muet. Un forfait éventuel bien regrettable.

— Dans le sens inverse, au 25<sup>e</sup> échiquier, M. BATON n'a plus obtenu de réponse de son adversaire Tchèque depuis le mois d'août... Une affaire à suivre !...

— Enfin, notons le fair-play au 25<sup>e</sup> échiquier de M. REYMOND qui, suite à un litige avec son adversaire et bien qu'il aurait sûrement obtenu gain de cause, a bien voulu reprendre les parties contre Mme SPACKOVA.

B. GALLIOU.

**OFFREZ UN ABONNEMENT  
AU « C.D.E. »**

## LES LIVRES INTERNATIONAUX DU MOIS

Par Kenneth GUNNELL

\*\*\*\* = Livre international du mois.

\*\*\* = Très bon.

\*\* = Assez bon.

\* = Epouvantable.

Ce mois-ci, il y a trois nouvelles éditions brochées échiquéennes de Cadogan Books plc, London House, Parkgate Road, Londres, SW11 4NQ, Angleterre, où la responsable échiquéenne, Miss Rachel Fielding, attend toutes vos demandes de renseignements, faute de vous adresser chez votre fournisseur habituel, et trois titres de B.T. Batsford Ltd., 4, Fitzhardinge Street, Londres, W1H OAH, Angleterre, où Miss Teresa Howes est la responsable échiquéenne.

**1. THE QUEEN'S INDIAN DEFENCE**, G.M.I. Bogdan Lalic, Cadogan, 208 pages, £ 14.95 (150 F) \*\*\*.

**2. KING'S INDIAN DEFENCE**, G.M.I. Margeir Petursson, Cadogan, 128 pages, £ 12.99 (130 F) \*\*\*\*.

**3. PRACTICAL ENDGAME PLAY**, M.I. Neil McDonald, Cadogan, 155 pages, £ 12.99 (130 F) \*\*\*.

**4. A GUIDE TO ATTACKING CHESS**, Gary Lane, Batsford, 128 pages, £ 10.99 (110 F) \*\*\*.

**5. H.O.T. CHESS**, G.M.I. Paul Motwani, Batsford, 192 pages, £ 14.99 (150 F) \*\*.

**6. THE DUTCH FOR THE ATTACKING PLAYER**, Batsford, 160 pages, £ 13.99 (140 F) \*\*.

### QU'AURIEZ-VOUS JOUE ?

(Réponses de la page 2)

1. — 1. ... Txf2 Fxe3+ (Si 1. ... Dxf2 2. Dxf5+ et gagne) 2. Dxe3 Dxf2+ 3. Rc3 b6 (Empêche 3. Dc5+) 4. Ff7 Te7 5. Te1, abandonne. Que faire pour parer la menace Cd7+ ? (Spitz-Wagner, Champ. de France 95).

2. — 1. c5 (semble perdre un pion) bxc5 2. bxc5 Cxc5 (c'est fait mais...) 3. Dc2 gagne le Cc5 car celui-ci ne peut se retirer sous peine de mat en c8 (Leconte-Théon, Champ. de France 95).

3. — 1. a6! (seul coup gagnant) h5 (forcé) 2. Rg5 Re6 3. Rxh5 Rf6 4. Rg4 Rxg6 (L'égalité matérielle étant rétablie est-ce la nulle ? Non) 5. h5+ Rh6 6. Rf5 abandonne car après 6. ... Rxh6 7. Rxe5 g5 8. Rd6 g4 9. e5 et les Dames faites, les Blancs les échangent par Dh8 et gagnent les Pions de l'aile Dame (Léotard - Michel, Champ. de France 95).

4. — 1. Rf2 Dxc3! 2. Abandonne car sur 2. Dxc3 Cd1+ regagne la Dame (Martenot - De Lagontrie, Champ. de France 95).

## MAGIE DU PROBLEME D'ECHECS

Par Jacques NEGRO

### « LES JUMEAUX »

Deux problèmes (sur le même diagramme) sont dits « Jumeaux » lorsque leurs positions initiales sont presque identiques, c'est le cas pour les deux problèmes inédits.

Nous pouvons ajouter (?) aussi « les faux jumeaux » un problème conçu par deux compositeurs. A vous de juger !

#### A.C. WHITE ET K. HANNEMANN

Un bien joli problème. Six mats sur la même case. Le maximum de coups matants sur la même case. La clé se passe de commentaire. On ne fera jamais (?) mieux parce que l'on manque de matériel.



#### MAT EN DEUX COUPS

(14+8)

(5 POINTS)

Nous accueillons avec plaisir vos inédits !

Classement échelle avec une prime offerte par Nice-Echecs.



#### MAT EN DEUX COUPS

(13+5)

(5 POINTS)

Envoyez vos solutions à Jacques NEGRO (adresse page 2 du « C.D.E. »).

Une petite propagande à vos amis solutionnistes fera plaisir à l'AJEC.

**Avez-vous pensé  
à renouveler votre abonnement  
pour l'année 1997 ?**



LES INEDITS  
« LES VRAIS JUMENTS »

Dans la revue Thèmes/64, Camil SENECA a consacré une série d'articles à ce genre de problème et énoncé les règles.

PROBLEME N° 13  
(Jacques NEGRO, Nice)



MAT EN DEUX COUPS

- a) Diagramme.  
b) Dame blanche à « f7 » et Fou noir « b3 » à « a2 ».  
(5 + 5 points.)

PROBLEME N° 14  
(J.-J. GILL, Latzel)



MAT EN DEUX COUPS

- a) Diagramme.  
b) Cavalier « f5 » à « e7 ».  
(5 + 5 points.)

Solutions du N° 458  
« MAGIE DU PROBLEME »

Problème de Z. ZILAHY. Clé Dd8  
(5 points).

(Si 1. ... cxb2 (e5) 2. Fg3 (Dg5+ mat).  
(Si 1. ... Re5 (Re3) 2. Dd6 (Dxd2+ mat).

Problème de L.-L. LOSCHINSKI.  
Clé 1. Dg5 (menace 2. Txd5+ mat  
(5 points).

(Si 1. ... Fc6 – Fe6 – e3 – Cc3).  
(2. Cf5 – Cb5 – Df6 – Txd2+ mat).

LES INEDITS

Problème n° 11 de M. MARIA.  
Clé 1. De2 Cxg3 2. Dxe6+ mat, etc.  
(5 points).

Problème n° 12 de P. ZARDI. Clé  
1. Fe3 dxc5 2. De5+ mat (5 points).



Nos remerciements pour les  
problèmes inédits. Après la 3<sup>e</sup> série, le  
nombre de solutionnistes a doublé.

RECTIFICATIF



Dans le problème inédit de Paul ICART paru dans le « Courrier des Echecs »  
n° 456 d'octobre 1996, l'auteur ajoute un Fou blanc sur la case f8.

INDEX DES PARTIES PUBLIEES  
DANS LE « COURRIER DES ECHECS » EN 1996

DEBUTS OUVERTS : 1. e4 e5

PORTUGAISE (OUVERTURE) : 1.  
e4 e5 2. Fb5 : 125.

FOU (Partie du) : 1. e4 e5 2. Fc4 :  
46.

DEBUTANT (Début du) : 1. e4 e5 2.  
d4 d6 3. Cc3 Cf6 : 115.

NORD (Gambit du) : 1. e4 e5 2. d4  
exd4 3. c3 dxc3 : 127.

ROI (Gambit du) : 1. e4 e5 2. f4 :  
101\*-103-141\*.

VIENNOISE (Partie) : 1. e4 e5 2. Cc3  
Cf6.

3. f4 : 185.

3. Fc4 : H 185.

PHILIDOR (Défense) : 1. e4 e5 2.  
Cf3 d6 : H189.

ECOSSAISE (Partie) : 1. e4 e5 2.  
Cf3 Cc6 3. d4 : 97-H192-H193-241-296\*.

ITALIENNE (Partie) : 1. e4 e5 2. Cf3  
Cc6 3. Fc4 Fc5 : 6\*-104-170-241.

QUATRE CAVALIERS (Défense  
des) : 1. e4 e5 2. Cf3 Cc6 3. Cc3 Cf6 : 11.

DEUX CAVALIERS (Défense des) :  
1. e4 e5 2. Cf3 Cc6 3. Fc4 Cf6 : H178-175  
(3)-176(2)-177-H220.

ESPAGNOLE (Partie) : 1. e4 e5 2.  
Cf3 Cc6 3. Fb5

3. ... Fc5 : H179-105.

3. ... a6 : H188-185-H210-H215-H218  
H219.

3. ... f5 : 74(2).

PETROV (Défense) : 1. e4 e5 2. Cf3  
Cf6

3. d4 : 15-69-70-154.

3. Cxe5 : 265.

LETTON (Gambit) : 1. e4 e5 2. Cf3  
f5 : 180-198\*-292.

DEBUTS SEMI-OUVERTS : 1. e4

(sans 1. ... e5)

OWEN (Défense) : 1. e4 b6 :  
116(4)-117.

POLONAISE (Défense) : 1. e4 a6 :  
152.

MODERNE (Défense) : 1. e4 g6 2. d4  
Fg7.

3. Cc3 d6 : 92\*-115\*-199.

3. Cc3 c6 : 105.

3. Cf3 d6 : 119\*.

PIRC (Défense) : 1. e4 g6 2. d4 d6 3.  
Cc3 Cf6 : 199-212.

ALEKHINE (Défense) : 1. e4 Cf6 :  
234-235\*.

SCANDINAVE (Défense) : 1. e4 d5 :  
60\*-113-114(3)-115-151.

CARO KANN (Défense) : 1. e4 c6.

2. Cc3 d5 : 20-113-114.

2. d4 d5 3. e5 : 18\*-43\*-97-127-234-212.

3. exd5 : 35-H206-270.

3. Cc3 dxe4 : 44-100-103-178-204\*-  
H207.

3. Cc3 g6 : 20.

3. Cd2 : 39-182.

SICILIENNE (Défense) : 1. e4 c5.

2. c3 : 115-230-231-212.

2. d4 : 129-272\*.

2. Cc3 : 36.

2. f4 : 40\*.

2. Cf3 d6 : 2\*-45-126-150-171.

2. Cf3 Cf6 : 213.

2. Cf3 e6 : 183-H207-H210-67-H220-198.

2. Cf3 Cc6 : H184-45-H186-74-H194-  
H195-H200-172-179-H212-H183.

FRANÇAISE (Défense) : 1. e4 e6 2.  
d4 d5.

3. exd5 : 258(3)-259-260-261(4).

3. Cd2 : 11-130.

3. Cf3 : H 177.

3. Cc3 : 16-95-96-98-99-105(2)-H196-  
151-185-303.



LES INEDITS

PROBLEME N° 15

Jean CLAUTRI (Nice)

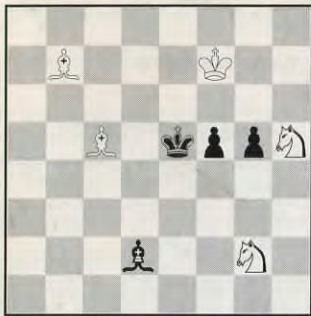

MAT EN TROIS COUPS (5+4)  
(5 POINTS)

PROBLEME N° 16

Patricia CIANI (Menton)



MAT EN DEUX COUPS (6+8)  
(5 POINTS)

UNE BONNE IDEE DE CADEAU !

UN ABONNEMENT  
AU « C.D.E. »

COURS D'ECHECS PAR CORRESPONDANCE

proposé par l'Ecole des Echecs du Club Philidor Mulhouse

Les auteurs : Andreï Sokolov (GMI) et Pascal Herb (MF)

2 niveaux possibles, à votre choix selon votre force et votre désir de progresser :

- jusqu'à 1700 : débutant
- au-delà de 1700 : confirmé

Ces cours comprennent :

- 20 envois à raison d'un tous les 10 jours environ ;
- chaque envoi contient 3 thèmes : stratégie, tactique, ouverture ou finale, et suivant votre niveau ;
- chaque thème contient un cours et des exercices qui vous seront propres, et retournés corrigés à l'envoi suivant.

Outils de réflexion et de compréhension, les exercices, adaptés à votre niveau, complètent le cours. Nous vous rapprochons des grandes lois fondamentales des Echecs, beaucoup plus profitables que la sèche Théorie des Ouvertures. Vous pourrez alors gérer correctement, avec des outils solides, toutes vos nouvelles positions.

Véritable suivi personnalisé, ces cours, que nous avons voulu de qualité, s'adressent :

- aux particuliers, jeunes et moins jeunes, et joueurs de compétition souhaitant progresser hors de leur structure habituelle ;
- aux enseignants, formateurs ou clubs, qui pourront y puiser là tout le matériel nécessaire à leur enseignement.

Prix : 1 500 F, payable en plusieurs versements (le premier : 500 F minimum, correspondant à 7 envois).

Réductions à 1 300 F pour les 20 premières inscriptions.

Renseignements et inscription :

Pascal Herb, 23, rue d'Illzach, 68100 Mulhouse, tél. 03 89 43 93 27  
Claude Schmitt, 39, rue de Wittenheim, 68200 Mulhouse, tél. 03 89 50 07 64

# Le Courrier Des Echecs



le numéro :  
18 francs

n° 460  
février 1997



Joueurs isolés ou désirant progresser plus vite, adhérez à :  
**L'ASSOCIATION DES JOUEURS D'ECHECS PAR CORRESPONDANCE**

Section Autonome de la F.F.E.  
 AFFILIEE A L'INTERNATIONAL CORRESPONDENCE CHESS FEDERATION  
 SIEGE SOCIAL : Chantalouette, 24700 EYGURANDE

**COMITE DIRECTEUR**

BERRIOT, BESSIS, BODIS, BRIDIER, GAMANT, GAMBINI, GIRAUDET,  
 HEIM, JAUDRAN, JOUAUT, LE GARREC, MARY, SIMONET, SOULAS, VUILLEMIN

**RESPONSABLES**

**Président** : M. LE GARREC, 95, rue de l'Aber-Ildut, 29800 LANDERNEAU.  
**Vice-Président** : J. JAUDRAN, Chantalouette, 24700 EYGURANDE.  
**Secrétaire** : D. SIMONET, La Genébrière, 03410 DOMERAT.  
**Trésorier** : G. VUILLEMIN, rue du Puech, Badaroux, 48000 MENDE.  
**Trésorier adjoint** : P. BRIDIER, 110, boulevard Alexandre-de-Fraissinette, 42100 SAINT-ETIENNE.  
**Délégué I.C.C.F.** : S.-A. BESSIS, 6, rue Corneille, 02200 SOISSONS.  
**Adhésions** : J. BODIS, 103, allée d'Albret, 47600 NERAC.  
**Délégué F.F.E.** : M. LE GARREC, 95, rue de l'Aber-Ildut, 29800 LANDERNEAU.  
**Délégué à la Propagande** : J. NEGRO, journal NICE-MATIN, 214, route de Grenoble, 06290 NICE CEDEX 3. Tél. 04 93 79 83 83. Fax 04 93 79 83 83.  
**Classement** : P. MARY, 238 bis, avenue Pasteur, 49100 ANGERS.  
**Matériel, Fournitures** : J. CHATENET, 18, square d'Anjou, 87100 LIMOGES.  
**Arbitre National** : A. VIAUD, 20, rue Jules-Ferry, 95880 ENGHEN-LES-BAINS.

**DIRECTEURS DES COMPETITIONS**

**Directeur Général des tournois** : B. BERRIOT, 18, rue des Andiers, 02820 SAINT-ERME.  
**Championnat de France** : J. JACQUART, 21, rue Guynemer, Dainville, 62000 ARRAS.  
**Tournois qualificatifs** :  
 — **Division I** : B. BERRIOT, 18, rue des Andiers, 02820 SAINT-ERME.  
 — **Division II** : R. SALAUN, 17, rue de la Tannerie, 60270 GOUVIEUX.  
 — **Division III** : P. GAMBINI, 20253 BARBAGGIO.  
 — **Division IV (Tournois à 5 joueurs à 4 ou 8 parties)** : P. SOULAS, 90, rue V.-Hugo, 91560 CROSNE.  
**Tournois à 3 joueurs (toutes divisions)** : B. JOUAULT, 8, rue du Neubourg, 27000 EVREUX.  
**Coupe de France** : B. HEIM, 13, rue de Saverne, 67700 HAEGEN.  
**Matches défis** : F. FOURNIER, 7, rue des Jonquilles, 60270 GOUVIEUX.  
**Championnats inter-régionaux** : J.-L. EECKHOUT, 115, petite rue de Cassel, 59190 HAZEBROUCK.  
**Championnats régionaux** : J.-L. EECKHOUT, 115, petite rue de Cassel, 59190 HAZEBROUCK.  
**Tournois internationaux individuels** : G. GAMANT, 443, rue de Guergay, 22310 PLESTIN-LES-GREVES.  
**Rencontres internationales par équipes** : S.-A. BESSIS, 6, rue Corneille, 02200 SOISSONS.  
**Tournois EUROPE-ECHECS** : J.-S. TROCHET, 1, avenue des Romains, 74000 ANNECY.  
**Coordinateur action d'information** : J. NEGRO, « Echecs » NICE-MATIN, 214, route de Grenoble, B.P. 4, 06029 NICE CEDEX. Tél. 04 93 79 83 83.

**RENSEIGNEMENTS GENERAUX**

- 1° **TARIFS 1997 - Couplé cotisation et abonnement** : 205 F. Les adhérents abonnés reçoivent le C.D.E., ont accès aux tournois et figurent au classement. — **Abonnement simple au C.D.E. sans cotisation** : 190 F. Les abonnés simples reçoivent le C.D.E. mais n'ont pas accès aux tournois ni au classement. — **Cotisation A.J.E.C. sans C.D.E.** : 100 F. Le paiement de cette cotisation donne le droit d'accéder aux tournois organisés par l'A.J.E.C. et de figurer au classement A.J.E.C. — **Couplé étranger** : 250 F. — **Abonnement simple étranger** : 210 F. — **Supplément pour service du C.D.E. par avion** : 65 F. — Cotisations et abonnements sont valables du 1<sup>er</sup> janvier au 31 décembre. Ils peuvent être renouvelés à tout moment avant le 1<sup>er</sup> décembre de chaque année par chèque postal ou bancaire libellés au nom de l'A.J.E.C. sans spécification d'adresse et envoyés aux responsables suivants :  
 a) **Nouveaux adhérents** : J. BODIS (adresse ci-dessus).  
 b) **Renouvellements** : G. VUILLEMIN (adresse ci-dessus).  
 Bien entendu, il est toujours possible de prendre ou de renouveler un abonnement et une cotisation pour deux ou trois ans au tarif de l'année en cours.
- 2° **Compétitions Nationales** : Outre le Championnat de France annuel, l'A.J.E.C. organise des Tournois permanents à 7 joueurs (12 parties) dans la Division I, des Tournois permanents à 5 joueurs (8 parties) dans les Divisions II, III, IV, des Tournois permanents à 3 joueurs (4 parties) dans toutes les Divisions, la Coupe de France éliminatoire (2 parties) et des Matches défis conclus librement. Les abonnés au « C.D.E. » s'inscrivent directement, selon leur classement, auprès des Directeurs des Compétitions, en réglant en timbres les droits d'inscription suivants : Championnat de France : 20 timbres « tarif rapide » ; T. à 7 : 12 timbres « tarif rapide » ; T. à 5 : 8 timbres « tarif rapide » ; T. à 3 : 6 timbres « tarif rapide » ; Coupe de France : 6 timbres « tarif rapide » ; Matches défis : 4 timbres « tarif rapide » par partie. — Pour recevoir la grille complète des résultats, joindre une enveloppe timbrée avec nom et adresse.
- 3° **Coupe Europe Echecs** : 8 timbres tarif rapide.
- 4° **Tournois Internationaux I.C.C.F.** : Droits d'inscription, Tournois à norme : 90 F ; EU-7 joueurs : 40 F ; EU-15 joueurs : 50 F ; WT-7 joueurs : 35 F ; WT-15 joueurs (Classe II, I, H, M) : 45 F ; Tournois thématiques : 40 F. Payables par C.B. ou C.C.P. Libellés au nom de l'A.J.E.C.
- 5° **Cartes de Jeu** : Réservées aux adhérents. S'adresser à J. CHATENET en joignant le titre de paiement, libellé au nom de l'A.J.E.C. sans spécification d'adresse. Cartes vertes permettant une correspondance ou cartes roses pour le jeu avec l'étranger : 50 F les 150, 80 F les 300. Pas d'envoi contre remboursement.
- 6° **Changements d'adresse** : D. SIMONET, La Genébrière, 03410 DOMERAT (joindre un timbre « tarif rapide »).

# LE COURRIER DES ECHECS

REVUE MENSUELLE D'ECHECS PAR CORRESPONDANCE

**Gérant** : J. JAUDRAN, Chantalouette, 24700 EYGURANDE.  
**Rédacteur adjoint** : J. NEGRO, journal « Nice-Matin », 214, route de Grenoble, 06290 NICE CEDEX 3. Tél. 04 93 79 83 83. Fax 04 93 79 83 83.

**Courrier des Lecteurs** : D. AUBRON, Echuffley, 61500 ESSAY.  
**Changement d'adresse** (au plus tard le 20 pour le « C.D.E. » du mois suivant) : D. SIMONET, La Genébrière, 03410 DOMERAT (joindre un timbre tarif rapide).

**Abonnements** : J. BODIS, 103, allée d'Albret, 47600 NERAC. **TARIF 1997** : Métropole : 190 F ; Etranger : 210 F ; Supplément par avion : 65 F (conditions spéciales pour les membres de l'A.J.E.C., voir couverture page 2). Les abonnements assurent le service mensuel du « C.D.E. » (sauf au mois d'août) du 1-1 au 31-12 de chaque année. Les nouveaux abonnements reçus entre le 1-1 et le 30-9 comptent pour l'année entière et donnent droit au service du « C.D.E. » à partir du premier numéro de l'année. Ceux reçus entre le 1-10 et le 31-12 ne prendront effet qu'à partir du 1-1 de l'année suivante. Les numéros d'octobre, de novembre, de décembre seront envoyés, à tarif minoré, sur demande adressée à J. BODIS.

**Renouvellement des abonnements** : G. VUILLEMIN, rue du Puech, Badaroux, 48000 MENDE. A régler entre le 1-10 et le 30-11 de chaque année.

Note particulière : Les versements se font, soit par chèque postal au C.C.P. : A.J.E.C. 6787-21 W Paris, soit par chèque bancaire, libellé au nom de l'A.J.E.C. sans spécification d'adresse, envoyé au responsable particulier à chaque service.

**Demande de « C.D.E. » anciens** : D. SIMONET, La Genébrière, 03410 DOMERAT.

**Tarif publicité** :  
 1 page : 4 400 F (11 numéros) et 440 F (1 numéro) - 1/2 page : 2 300 F et 230 F - 1/4 page : 1 250 F et 125 F - 1/8 page : 650 F et 65 F.  
 Photo ou typon à la charge de l'annonceur.  
 Pour les adhérents de l'A.J.E.C. : première annonce gratuite. Annonces suivantes : 33 F l'annonce. S'adresser à J. JAUDRAN.  
 Règlement par chèque bancaire ou postal à l'ordre de l'A.J.E.C.

## LA PARTIE N'EST JAMAIS NULLE

Par MF Bruno SAN MARCO

**Défense Petroff ou Russe,**  
**Capablanca contre Cochrane !**

A)



B)



La défense 1. e4 e5 2. Cf3 Cf6 est connue depuis 1485, date de publication du manuscrit de Gottingen dont l'auteur présumé est Lucena.



Elle fut étudiée plus tard par Damiano (1512), Ruy Lopez (1561), Ponziani (1782), Walker (1841), Jaenisch (1842) puis... Alexandre Dimitrievitch Petroff (1794-1867). D'où le nom actuel.

Tous les débutants connaissent le piège 3. Cxe5 Cxe4 4. De2 Cd6 5. Cc6+ perd la Dame. Mais la ligne est en fait « presque » jouable. Suivons toutefois l'opinion de Karpov, auteur d'un ouvrage sur la Défense Petrov (orthographe la plus fréquente) : 3. ... Cxe4? 4. De2 De7 5. Dxe4 d6 6. d4 dxe5 7. dxe5 Cc6 8. Cc3! (le plus simple) 8. ... Dxe5 9. Dxe5 Cxe5 10. Ff4 Fd6 11. Fg3! et après Cb5 ou Ce4 suivi de l'échange en d6, la structure des Pions noirs est désorganisée.

Comment affronter donc ce bloc sibérien qui réfrigère souvent les ardeurs des attaquants ? Méthode douce (A) ou violente (B) ?

A) 3. Cxe5 d6 4. Cf3 Cxe4 5. De2.

B) 3. Cxe5 d6 4. Cxf7.

Analyse :

#### A) 5. De2.

Un vieux coup visant un passage rapide en finale dont les inventeurs seraient Lasker et Capablanca.

A l'heure actuelle (sic), seul Spassky défendrait cette idée. Toujours d'après Karpov.

#### 1) SPASSKY-KARPOV, Turin 1982 :

5. ... De7 6. d3 Cf6 7. Fg5 Dxe2+ 8. Fxe2 Fe7 9. Cc3 c6.



Une idée que Petrossian avait défendue avec succès contre le même adversaire en 1969 pour la couronne mondiale. Les Noirs refusent la symétrie et le temps de plus pour les Blancs.

10. 0-0 Ca6 11. Tfe1 Cc7 12. Ff1 Ce6 13. Fe3 0-0 14. d4 Te8 15. d5

Cxd5 16. Cxd5 cxd5 17. Fb5 Td8 18. Tad1 Ff6 19. c3 Cc7 20. Fe2 Te8 21. Cd4 Fd7 22. Ff3 Fxd4 23. Fxd4 Fc6 24. Fe3, nulle.

A peine quelques mois plus tard, l'expert de la variante joua une nouveauté mais sans plus de réussite :

#### 2) SPASSKY-YOUSSOUPOV, Toluca 1982 :

Idem mais 12. d4 au lieu de 12. Ff1!

12. ... d5 13. Fd3 Ce6 14. Fe3 0-0 15. Tad1 Fd6 16. Ce5 Ce8! 17. Ce2 f6 18. Cf3 Cc8 19. b3 Fd7.

Meilleur était 19. ... b5! 20. c4 bxc4 21. bxc4 Fa6.

20. c4 Tfe8 21. c5 Ff8 22. Cc3 b5 23. Ce2 a5 24. a3 g6 25. h3 Cd8 26. g4 Cf7 27. Rg2 Ce6 28. Cf4 Cxf4 29. Fxf4 Txe1 30. Txe1 a4 31. b4 Te8 32. Txe8 Fxe8 33. Cg1 Cd8 34. Ce2 g5! 35. Fb8 Fg6 36. Fxg6 hxg6 37. Rf3. Nulle.

Dans un autre tournoi (Hambourg 1982), Spassky essaya contre Karpov un autre nouveau coup, 9. c4, sans succès :

9. ... h6 10. Ff4 Cc6.

Peut-être faut-il tenter 10. ... 0-0 11. Cc3 Te8 12. 0-0 Ff8 13. Tfe1 Ca6 14. a3 Fd7 15. b4 c6 car les Blancs n'ont aucun avantage, Karpov-Smyslov, Tilburg 1982).

11. Cc3 Ff5 12. 0-0-0 0-0-0 13. The1 g5 14. Fe3 Cg4 15. Cd5 Cxe3 16. Cxe7 Cxe7 17. fxe3 Tde8.

Avec une égalisation parfaite.

Contre Salov (Barcelone 1989), Spassky essaya 9. Cc3 c6 10. 0-0-0 Ca6 11. Ce4 Cxe4 12. dxe4 Cc5 13. Fxe7 Rxe7 14. The1 Te8 15. Cd4 Rf8 mais accepta ici la nulle. Autre essai :

#### 3) M. APICELLA-J.-L. CHABANON, Chambéry 1994 :

1. e4 e5 2. Cf3 Cf6 3. Cxe5 d6 4. Cf3 Cxe4 5. De2 De7 6. d3 Cf6 7. Fg5 Dxe2+ 8. Fxe2 Fe7 9. Cc3 c6 10. 0-0 Ca6 11. Tde1 Cc7 12. Fd1 Fe6 13. Cd4 Rd7 14. Fd2 c5 15. Cxe6 fxe6 16. f4 d5 17. a4 Fd6 18. Thf1 g6 19. Ce2 Thf8 20. Cg1 d4 21. Cf3 Cfd5 22. g3 b6 23. Ce5+ Fxe5 24. fxe5 h5 25. Ff3 Tac8 26. Fe4 Ce7 27. Fg5 Ccd5 28. h3 Cc3 29. Fxe3 dxe3 30. Tf6 c4 31. Txe3 Cf5 32. Txf8 Txf8 33. Fxf5 exf5 34. dxc4 Re6 35. a5 bxa5 36. Ta3 h4 37. gxh4 f4 38. Rd2 Rxe5 39. Txa5+ Re6 40. Re2 Te8 41. Txa7, 1-0.

Notons aussi : 10. 0-0-0 Ca6 11. The1 Cc7 12. Ce4 Ce4 13. de4 Fg5 14. Cg5 Re7 15. f4 Ce6 16. Ch3 Cc5 17. Cf2=, Spassky-Hort, Reykjavik 1977.

Par correspondance, regardons la pratique :

#### 4) READ-BORISOV, 16<sup>e</sup> Chpt monde section 6 1985/92 :

10. d4! d5.

10. ... Fe6 11. 0-0-0 Cbd7 12. The1 h6 13. Fh4 0-0-0 14. Fd3 The8 15. h3 Cb6 16. a3 Cbd5 17. Cd5 Cd5 18. Fe7 Te7 19. c4 Cf4 20. Ff1 ±, Spassky-Hawksworth, London op. 1984.

11. Fd3 Cbd7 12. 0-0-0 Cf8 13. Tde1 Ce6 14. Fd2 0-0 15. Cg5 Fd6 16. Ce6 Fe6 17. Te2 Fg4 18. f3 Fd7 19. g3 Tfe8 20. The1 Te2 21. Te2 Ch5 22. Cd1 g6 23. Ce3 f5 24. Cg2 Rf7 25. Rd1 Fe6 26. Fe3 Tg8 27. c3 g5 28. f4 g4 29. Ch4 Cg7 30. Re1 Td8 31. Rf1 b6 32. b4 Rf6 33. Tb2 Tc8 34. Re2 Ce8 35. Cg2 Fe7 36. a4 Cd6 37. Ff2 h5 38. Tb1 Rg6 39. Ta1 Fd8 40. Ce3 Tb8 41. Tb1 Ff6 42. Rd2 Tb7 43. Cc2 Ce4 44. Fe4 de4 45. Ce3 Rg7 46. b5 cb5 47. ab5 Tc7 48. Tc1 Fc4 49. Cc4 Tc4 50. Ta1 Tc7 51. Ta4 Rf7 52. c4 Td7 53. d5 Re7 54. Re2 Rd6 55. Fe3 h4 56. Ta6 hg3 57. hg3 Th7.

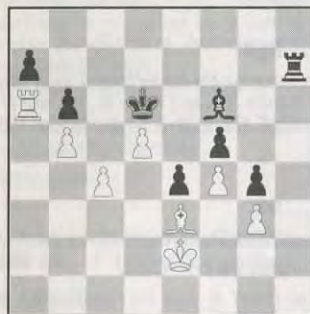

58. Fb6 ab6 59. Tb6 Rc5 60. Tf6 Rd4 61. Ta6 Th2 62. Rf1 e3 63. Te6 Tb2 64. d6 Rd3 65. d7 Tb1, 0,5-0,5.

Examinons une tentative noire agressive : 7. ... Fe6 8. Cc3 h6 :

#### 5) SERET-GRIMBERG, Labège 1995 :

9. Fxf6 Dxf6 10. Cd5 Dd8 11. Cf4 De7 12. 0-0-0 Cc6 13. Te1 Fxc4 14. dxc4 Dxe2 15. Txe2+ Rd7 16. g3 Te8 17. Fh3+ Rd8 18. Txe8+ Rxe8 19. Te1+ Rd8 20. Fg2 Fe7 21. Cd5 Te8 22. f4 Ca5 23. Ff1 Cc6 24. Te3 Cd4 25. Td3 Ce6 26. Fg2, 0,5-0,5.

La conclusion sur cette variante assez austère est qu'il faut peut-être s'appeler Capablanca pour gagner grâce à elle !

Il la joua contre Kostich à La Havane en 1919 mais les Noirs jouèrent le timide 9. ... Fd7 au lieu de 9. ... c6 : 10. 0-0 0-0 11. Tfe1 Cc6 12. d4 Tfe8 13. Fb5 a6 14. Fa4 b5 15. Fb3 ±.

Commentaire de Capablanca à propos de 7. Fg5 : « Joué par Morphy, un excellent coup. La pointe est l'échange forcé des Dames leur conférant un retard de développement d'un coup et une position resserrée si les Blancs jouent agressivement ».

#### B) 4. Cxf7.

Ce Gambit porte le nom d'un maître écossais, John Cochrane (1798-1878).

4. ... Rxf7 5. d4.



Notre écossais poursuivait ici plutôt par 5. Fc4 espérant 5. ... Re8 6. 0-0 ou 5. ... Fe6 6. Fxe6+ Rxe6 7. 0-0 avec une bonne compensation. De nos jours, on sait que 5. ... d5! 6. exd5 Fd6 7. 0-0 Tf8 8. d4 Rg8 ou 6. Fb3 Fe6 7. e5 Ce4 8. d4 c5 9. Df3+ Re8 réfute cette ambition.

Un carrefour se présente après 5. d4 :

1) 5. ... Cxe4 ; 2) 5. ... De8 ; 3) 5. ... d5 ; 4) 5. ... De7 ; 5) 5. ... Fg4 ; 6) 5. ... b5 ; 7) 5. ... Fe6 ; 8) 5. ... c6 ; 9) 5. ... g6 ; 10) 5. ... Fe7 ; 11) 5. ... c5.

Et oui ! Pas moins de 11 coups furent essayés. Ce n'est plus un carrefour, c'est une gare ferroviaire !

#### 1) 5. ... Cxe4.

En fait ce coup est une gaffe.

#### 6. Dh5+.

Possible aussi d'abord Fc4+.

#### 6. ... Re7.

6. ... g6 7. Dd5+, 6. ... Rf6 7. Dh4+.

7. De2 d5 8. Fg5+, 1-0, Lasarev-Kunditchev, Moscou 1982.



**2) 5. ... De8.**

Menace à nouveau e4.

**6. Cc3.**

Plus naturel que 6. Fc4+ Fe6 (6. ... d5 7. Fxd5+ Cxd5 8. Dh5+ g6 9. Dxd5+ De6=) 7. Fd3 Cc6 8. Fe3 (8. c3!) Cb4 9. 0-0 c5 ♣, Schirjajev-Fedosejev, Corresp. 1981-84 URSS (tournoi thématique que nous désignerons par TT dans notre article). Plus réservé est 6. Fd3 Cc6 7. c3.

**6. ... g6 7. Fd3.**

7. Fc4+ transpose dans la variante 9.

**7. ... Fg7 8. 0-0 Tf8 9. e5 Cg4.**

Les Noirs n'ont pas de problèmes : 10. h3 (10. Fc4+ Fe6 11. d5 Ff5) Ch6 11. exd5 Rg8 12. dxc7 Cc6 13. d5 Ce5 14. Fe4 Chf7! (14. ... Ff5 15. Te1 Dd7 16. Fxf6 Fxh6 17. d6 Fxe4 18. Cxe4 Dc6 19. b3 ±, Vitollins-Donuls, Riga 1983) 15. d6 Dd7 16. Fe3 Cxd6 17. Fd5+ Rh8 18. Fc5 Tf6 19. De2 Dxc7 20. Fd4 Tf5 21. g4 Tg5 22. f4 Fxg4 23. hxg4 Txg4+ 24. Fg2 Cf3+ 25. Txf3 Fxd4+ 26. Rf1 Te8 ♣, Donuls.

**11. 0-0-0 g5 12. Fg3 g4.**

12. ... c6 13. Ce4!

**13. Db7 Fh6 14. Rb1 Tb8 15. Dc7**  
□ **Db4 16. Cb5! Tb5 17. Dc8 Rf7 18. Fb5.**

18. Td7? Ce7!+.

**18. ... Db5.**



**19. c4!! Db8?**

19. ... Db6!? ; 19. ... Da4?! 20. b3! ; 19. ... Ce7!? 20. Dh8 Dc4 21. Dh7 Fg7 22. b3 Dc5 23. Dh5 Rf8 ∞.

**20. Td7 Ce7 21. Db8 Tb8 22. Ta7 Td8 23. Te7 Re7 24. Fh4 Re8 25. Fd8 Rd8 26. b3 Rc7 27. Rc2 Rb6 28. Rc3 Ff8 29. b4, 1-0.**

**5) 5. ... Fg4.**

Un coup plutôt excentrique joué dans la partie Kurkin-Savlin (TT) : 6. f3 Fe6 7. Cc3 Fe7 8. Fd3 Tf8 9. 0-0 Rg8 10. Rh1 c5 11. 0-0 ±.

**6) 5. ... b5.**

Le goût de l'original, n'est-ce pas ?

**6. Fxb5 Fb7 7. Cc3.**

7. f3 Cbd7 8. Fg5 Fe7 9. Cc3 ±, Dvorjajev-Kupfer (TT).

**7. ... c6 8. Fd3 g6 9. f4 Rg7 10. De2 Cbd7 11. 0-0 Fe7 12. e5 ±, Oleinik-Kupfer (TT).**

**7) 5. ... Fe6.**

Aussi inoffensif que le coup précédent : 6. Cc3 Fe7 7. f4 Te8 8. f5 Fd7 9. Fc4+ Rf8 10. 0-0 ±, Drobalev-Kalverdin (TT).

**8) 5. ... c6.**

Toujours peu consistant car ne s'occupe pas de la sécurité du Roi noir et ne menace ni n'aide qui que ce soit.

**6. Cc3 Fe7.**

6. ... Cbd7 7. Fc4+ d5 8. Fb3 (8. exd5 Cb6) Fb4 9. e5 Fxc3+ 10. bxc3 Ce4 11. 0-0 Da5 12. e6+! Rxe6 13. Te1 Rf6 14. Dh5 g6 15. Df3+ Rg7 16. Txe4! +-, Kupfer-Sajapin (TT).

**7. Fc4+ Fe6.**

7. ... d5? 8. exd5 cxd5 9. Cxd5 Cxd5 10. Dh5+ ±.

**8. Fxe6+ Rxe6 9. f4 Rd7 10. e5 Ce8 11. Dg4+ Rc7 ♣, Lasarev-Primakov (TT).**

**9) 5. ... g6.**



Enfin du sérieux ! Les Noirs menacent (positionnellement) Fg7. Tf8-Rg8 et le « sacrifieur » n'a plus qu'à contempler l'étendue du désastre. Autrement dit, les Blancs doivent réagir.

**6. Cc3.**

Les Noirs ayant empêché également Dh5+, Cxe4 était possible.

Autre essai :

**7) TARAKANOV-GRODZENSKY, Chpt monde sec. 1 1989/93, corresp. :**

**6. Fd3 Cc6.**

6. ... Fg7 7. 0-0 Te8 8. Cc3 Rg8 9. h3 Fe6 10. f4 Cbd7 11. Df3 ±.

**7. c3 d5?**

7. ... Rg7 avec équilibre était meilleur.

**8. e5 Cg4 9. h3 Ch6 10. g4 Rg7 11. Fe3 Cf7 12. Cd2 Fe7 13. De2 Tf8 14. f4 Rg8 15. 0-0-0 a6 16. f5.**



16. Cf3!

**16. ... Cfe5 17. de5 Ce5 18. Fd4 Cd3 19. Dd3 Dd6 20. fg6 Dg6 21. Dg6 hg6 22. The1 ± Fh4 23. Te5 c6 24. Fc5 Td8 25. Cf3 Ff6 26. Tee1 Fd7 27. Fe7 Fe7 28. Te7 Rf8 29. Tde1 Tab8 30. Cg5 Fe8 31. Ch7 Rg8 32. Tf1, 1-0.**

La partie Politov-Kapastin (TT) vit 6. Fc4+?! Rg7 7. Cc3 Fe7 8. Fg5 c6 9. Dd2 h6 10. Fxf6 Fxf6 11. 0-0-0 Te8 ♣ tandis que la partie Schetimin-Smirnov (TT) vit 8. f3 c5 9. d5 Cbd7 10. Fe3 Ce5 11. Fe2 b5 ♣.

**6. ... Fg7.**

Naturel et ambitieux. Autres possibilités :

a) 6. ... c6 7. Fc4+ d5 8. exd5 Cxd5 9. Cxd5 Fe6 10. Ce3 Fxc4 11. Cxc4 Cc6 12. c3 b5 13. Ce3 a6 14. a4 b4 15. 0-0 Fd6 ♣, Shulman-Unguns, Riga 1986.

b) 6. ... Fe7 7. Fh6 d5 8. Cxd5! Cxd5 9. Fc4 c6 10. exd5 cxd5 11. Df3+ Re6 12. De4+, Karpov.

c) 6. ... De8 7. Fc4+ (7. Fd3, cf. 2) 5. ... De8) Fe6 et ici :

- 8. d5 Fc8 (8. ... Fd7!? Δ b5) 9. 0-0 Fg7 10. Te1 Tf8 11. f4 Rg8 12. e5 dxe5 13. fxe5 Cg4 14. d6+ Rh8 15. e6 Ce5 16. d7 Cbx7 17. exd7 Dxd7 18. Dxd7 Fxd7 =, Popov-Grodzensky (TT) ou 11. e5 dxe5 12. d6+ Fe6 13. Txe5 Fxc4 14. Txe8 Txe8 15. dxc7 Ca6 ♣, Vitollins-Anikaev, Riga 1982.

Vitolins étant un grand spécialiste du Gambit Cochrane mais plutôt à la pendule. Nous allons revoir bientôt ce nom.

- 8. Fxe6+ Dxe6 9. 0-0 Fg7 10. f4 Cxe4 11. f5 gxf5 12. d5 De5 13. Cxe4 Dxe4 14. Dh5+ Rg8 15. Txf5 h6 16. Df7+ Rh7 17. Fxh6 Dd4+ 18. Fe3 Dxe3+ 19. Rh1 Ca6 20. Th5+ Dh6 21. Txh6+ Rxh6=.

d) 6. ... Rg7 mène à quatre essais blancs connus :

d1) 7. Fe2(!) Fe7 (7. ... De8 8. f3) 8. Fe3 Fe6 9. Dd2 h6 (9. ... Te8!) 10. f3 Cbd7 11. 0-0-0 c6 12. g4 a6 13. h4 b5 14. d5!





14. ... cxd5 15. exd5 b4 16. dxe6 bxc3 17. Dxc3 Tc8 18. Dd2 Ce5 19. g5 Ch5 20. f4 avec un avantage décisif.

Schulman-Schmuldero, Riga 1986.

d2) 7. Fc4?! Fe7 8. Fg5 (8. f3? c5 9. d5 Cbd7 10. Fe3 Ce5 11. Fe2 b5 ♣, Schetinin-Smirnov TT) c6 9. Dd2 h6! 10. Fxf6 Fxf6 11. 0-0-0 Te8 ♣, Poletov-Kapustin (TT).

d3) 7. Fg5 Fe7 8. Dd2 h6 9. Fe3 Fe6 10. h3 Cbd7 11. f4 d5 18. e5 Ch5 ♣, Amirov-Ubuchov (TT).

d4) 7. f4 De8 (7. ... d5 8. e5 Cg4 9. Df3 Fb4 10. h3 Ch6 11. Fe3 Fxc3! 12. bxc3 Cf5 13. Ff2 h5 14. g3! c5 15. Fg2 Δ c4, 0-0 et g4) 8. e5 dxe5 9. fxe5 Fb4 10. a3 Fxc3+ 11. bxc3 Cc6 12. Fe2 Cxe5 13. dxe5 Dxe5 14. 0-0 Ff5=, Vitolins-Kvejnis, Jurmala 1981. Autre choix : 10. Fd3 Cd5 11. Dd2 Tf8 12. Dh6+ Rg8 13. Fd2 Cxc3 14. bxc3 Fa5 15. h4 Cc6 16. h5 Cxe5 17. dxe5 Dxe5+ 18. Fe2 Ff5 19. Rd1 Tad8 ♣, Lazarev-Gorochinsky (TT).

Revenons au texte, 6. ... Fg7 :



**7. Fc4+.**

Sinon les Noirs s'organisent.

**7. ... Fe6 8. Fxe6+ Rxe6 9. f4 Rf7 10. e5 Te8.**

L'autre réponse est 10. ... Ce8 :

**8) MAKROPOULOS-TOTH, Roma 1981 :**

**11. Df3 c6 12. Ce4.**

12. f5 Tf8 13. fxg6+ Rg8 14. gxh7+ Rh8 15. Ff4, Rubin-Demidov (TT).

**12. ... Da5+.**

12. ... Tf8 13. Db3+ d5 14. Cg5+ Rg8 15. Ce6 ou 12. ... Dd7 13. 0-0 n'étaient pas satisfaisants.

**13. Fd2 Da5 14. f5 Tf8 15. f6 Rg8 16. Db3! Dxb3 17. axb3 Cxf6 18. exf6 Fxf6 19. Cxd6 Fxd4 20. 0-0-0 Fg7 21. Cxb7 Tf2? 22. Fe3 Tf8 23. Td8 Txd8 24. Cxd8 a5 25. Te1 h5 26. Ff4 Cd7 27. Cxc6 a4 28. b4 a3 29. bxa3 Txa3 30. Te8+ Cf8 31. Fd6 Rf7 32. Te7+ Rg8 33. Te8 Rf7 34. Te7+ Rg8 35. Ta7 Te3 36. Ce7+ Rh8 37. Cd5 Te2 38. Ta8 Rg8 39. b5 Rf7 40. Ta7+ Rg8 41. b6 Txxg2 42. Txxg7+, 1-0.**

**11. 0-0.**



Une des positions-clé du Gambit Cochrane.

**11. ... Cc6.**

Si le Cf6 jouait, l'avance f4-f5 serait catastrophique.

**12. d5.**

12. exf6 Dxf6 13. Cb5! Te7 14. c3 ±, Vaiser-Vysocki (TT).

**12. ... dxe5 13. dxc6 Dxd1 14. Cxd1 bxc6 =, Vitolins-Anikaev, Frunze 1979.**

**RAPPEL AUX JOUEURS**

Lorsque vous écrivez aux directeurs de tournois au sujet de tournois en cours, mentionnez-en toujours le numéro, vous leur éviterez de longues et fastidieuses recherches. Merci !

**10) 5. ... Fe7.**



**6. Cc3 Te8 7. Fc4+ Rf8.**

Examinons 7. ... Fe6.

**9) SANTO ROMAN-HAUCHARD, Labège 1995 :**

**8. Fxe6+.**

8. d5 Fc8 9. e5 dxe5 10. d6+ Fe6 11. Fxe6+ Rxe6 12. dxe7 Dxd1+ 13. Rxd1 Cc6=.

**8. ... Rxe6 9. Df3.**

9. g4 Rf7 10. g5 Cfd7 11. f4 Cf8 12. f5 c5 13. 0-0 Rg8, Poleschtschuk-Peschkov (TT).

**9. ... Rf7 10. Fe3 Cc6 11. g4 Rg8 12. 0-0-0?!**

12. g5 Cd7 13. h4 suivi par 14. 0-0-0 était plus précis.

**12. ... Cd7! 13. Dg2.**

Préparant d4-d5 suivi par f2-f4.

13. h4 Cb6 14. g5 d5! 15. Cxd5 Cxd5 16. exd5 Cb4 17. c4 Cxa2+ 18. Rb1 Cb4 ♣.

**13. ... Cb6 14. Rb1?**

Trop lent. 14. d5 Ce5 15. f4 Cec4 16. Fd4 Ff6 17. g5.

**14. ... d5! 15. e5.**

15. Cxd5 Cxd5 16. exd5 Ca5! (16. ... Cb4 17. c4 et 18. a3) 17. Fd2 (17. b3 c6) Cc4 18. Fc1 Cb6 avec l'avantage aux Noirs.

**15. ... Fb4 16. Ce2 Cc4 17. Fc1 a5 18. f4?!**

18. Cf4 force Cb6 et après (18. ... Ce7? 19. c3) 19. h4.

**18. ... Ff8 19. f5 a4 20. Cf4 Ta5! 21. c3 Tb5 22. De2 C6a5 23. Rc2 c6 24. Tde1 Db6 25. Cd3 Tb3!!**

La bombe !

**26. Rd1.**

Si 26. axb3 alors Dxb3+ 27. Rb1 Ca3+ 28. Ra1 Cc2+ 29. Rb1 a3 30. Dxc2 a2+ 31. Ra1 Dxc2+.

**26. ... a3! 27. bxa3.**

27. axb3 Dxb3+ 28. Dc2 a2.

**27. ... Txc3 28. Fb2.**

28. h4 Dxd4 29. Th3 Txe5 →.

**28. ... Txd3+ 29. Dxd3 Cxb2+, 0-1.**

Autre essai, 7. ... d5 8. Cxd5 Fe6 9. Cxf6 Fxf6 10. Fxe6+ Txe6 11. e5 :

• 11. ... Fxe5 12. dxe5 Dxd1+ 13. Rxd1 Txe5, Fedorov-Salnikov, Leningrad 1977.

• 11. ... Cc6 12. Fe3 Cxe5 13. dxe5 Dxd1+ 14. Rxd1 Fxe5 15. c3, Sverdjukov-Tchernov (TT).

• 11. ... Dd5 12. 0-0 Fe7 13. Dd3 Tg6 14. g3 Cc6 15. Fe3 Td8 16. c3 Dxe5 17. Dxxg6+, Gerassimov-Kovalev (TT).

• 11. ... c5 12. 0-0 Fe7 13. Df3+ Rg8 14. Db3 Db6 15. c3 cxd4 16. cxd4, Semenov-Tchernov (TT).

**8. 0-0 Fg4.**

8. ... c6 9. Df3 b5 10. Fb3 Dc7 11. Ff4 b4 12. Ca4 Fg4 13. Dg3 ±, Poliakov-Donuls, Daugavpils 1982.

**9. Dd3 Cc6 10. a3 Fh5 11. f4 Fg6 12. d5=, Amirov-Nosov.**

**11) 5. ... c5.**



**6. dxc5.**

6. Fc4+? d5 7. exd5 Fd6 8. 0-0 Te8 9. dxc5 Fxc5 10. Cc3 Fg4 11. Dd3 Cbd7 avec avantage noir (Jandemirov-Plisetsky, Moscou 1983).

**6. ... Cc6.**

Recommandé par le GM S. Makarytchev et l'expert S. Grodzenski.

• 6. ... Da5+!? 7. Cc3 Dxc5 8. Fe3 Da5 9. Fc4+ Fe6 10. Fxe6+ Rxe6 11. 0-0 Cc6 12. f4 Td8, Novochilov-Rajezki (TT).

• 6. ... d5 7. e5 Ce8 8. f4 Fg4 9. Fe2 Fxe2 10. Dxe2 Fxc5 11. exf6 Dc6 12. Rd1 g6 13. Cc3 Cd7 14. Df3 Tad8 15. Te1 Cxf6



16. f5 Ce4 17. fxc6+ Rxc6 18. Tf1! avec attaque, Vitolins-Khalifman, Borschomi 1984.

7. Fc4+ d5?



Laissons parler Karpov :

Dans cette position, cette réaction centrale n'est pas bonne pour les Noirs. Le bon coup est 7. ... Fe6 8. Fxe6+ Rxe6. Les trois Pions ne compensent probablement pas la pièce et les Noirs peuvent lancer toutes leurs forces dans la bataille.

Voyons comment s'est poursuivie la partie Vitolins-Dautov (Minsk 1988). 9. 0-0 d5 (dangereux pour les Noirs est 9. ... dxc5 à cause de 10. De2 menaçant à la fois d'avancer les Pions « e » et « f » et Dc4+). 10. e5 (mérite attention le coup 10. Cc3) 10. ... Ce4 11. Dg4+ Rf7 12. Df5+ Re8. Après s'être promené sur l'échiquier, le Roi est finalement revenu à sa « patrie » et les Noirs sont prêts pour la riposte.

13. Cc3 Cd4! 14. h3 Dd7 15. e6 Dxe6 16. Dd3 Cxc3 17. bxc3 Ce2+ 18. Rh1 Cxc1 19. Taxc1 Rf7 20. Tf1 Dc6 21. Df5+ Rg8 22. Te6 Dd7 23. De5 Fxc5. Les Blancs ont centralisé leurs pièces mais ce n'est pas une compensation suffisante pour la perte matérielle. Cette partie est une belle illustration des ressources noires. Le lecteur ne doit pas penser que le sacrifice 4. Cxf7 garantit aux Blancs une victoire assurée.

10) VITOLINS-RAETSKY, Naberejnitshelni 1988 :

8. Fxd5+ Fe6 9. Fxe6+ Rxe6 10. De2 Da5+ 11. Cc3 Fxc5 12. 0-0 Rf7 13. Dc4+ Rg6 14. Cd5 Fd6 15. Ff4 Tad8 16. Tad1 Dc5 17. Db3 Cxe4 18. Fe3 Da5 19. Dxb7 Tc8.



20. b4! Cxb4.

20. ... Fxb4 était réfuté par 21. Cf4+ Rf6 22. Ch5+ Rg6 23. Dxc7+ Rxh5 24. Dh6+ Rg4 25. Dh3 mat.

21. Cf4+ Fxf4 22. Dxe4+ Df5 23. Dxb4 Fb8 24. Fxa7! Fxa7 25. Td6+ Rh5 26. Db7.

Avec la double menace 27. Td5 et 27. Dxa7.

26. ... Txc2 27. Td5.

Ici curieusement, les Blancs pouvaient encore perdre : 27. Dxc7?? Dxf2+!

27. ... Txf2.

Mais maintenant cette idée n'est plus bonne.

28. Txf5+ Txf5 29. Dxa7. Les Noirs abandonnent.

Conclusion : Variante Capablanca ou Cochrane ou une autre, tous les goûts sont dans la nature !

## EUROPE ECHECS

\*\*\*\*\*

### L'EXPERIENCE ET LA PASSION

Des journalistes, des maîtres, des correspondants à travers le monde pour vous offrir tous les mois depuis 32 ans le meilleur de l'actualité, des sélections de parties commentées, des rubriques pour le joueur confirmé comme pour le débutant.

Abonnement annuel : 305 F

EUROPE-ECHECS — B.P. 1397 — 25006 BESANCON CEDEX

## PAGES PROGRESSION

Par MF Bruno SAN MARCO

### ROI AU CENTRE

Vérité de Lapalisse de dire que le retard du roque est un préjudice si l'adversaire dispose des moyens d'en profiter...

1) RADZINSKI-ALEKHINE :

1. e4 e5 2. Cf3 d6 3. Fc4 Cc6 4. c3 Fg4 5. Db3? *C50/10*



Ce coup est mauvais probablement car la Dame s'expose de trop. 5. h3 ou 5. d3 étaient plus simples.

5. ... Dd7 6. Cg5 Ch6 7. Fxf7+ Cxf7 8. Cxf7 Dxf7 9. Dxb7.



Que faites-vous avec les Noirs ? Notez que le Pion b7 était en prise depuis longtemps mais les Blancs ont voulu préparer cette prise.

9. ... Rd7! 10. Dxa8 Dc4 11. f3 Fxf3! 12. gxf3 Cd4! 13. d3 Dxd3 14. cxd4.

ABONNEZ-VOUS AU « C.D.E. »



Et maintenant ? Notons 13. cxd4 Dxc1+ 14. Re2 Dxb1 →.

14. ... Fe7! 15. Dxb8 Fh4, 0-1.

2) VASSIOUKOV-LEBEDEV :

1. e4 e5 2. Cf3 d6 3. d4 Cd7 4. Fc4 h6? *C41/5 27*



Pas meilleurs sont :

4. ... Cf6? 5. dxe5! dxe5 6. Cg5 gagne ou... 5. ... Cxe5 6. Cxe5 dxe5 7. Fxf7+! Rxf7 8. Dxd8 Fb4+ 9. Dd2 Fxd2+ 10. Cxd2 (protège e4) et les Blancs ont gagné ainsi un Pion. *C41/5 27*

4. ... Fe7? 5. dxe5 dxe5 6. Dd5 gagne et 5. ... Cxe5 6. Cxe5 dxe5 7. Dh5 g6 8. Dxe5 Cf6 9. Fh6! gagne un Pion et force le peu joli Tg8.

Le seul coup raisonnable est en fait 4. ... c6.

5. dxe5! dxe5 6. Fxf7+!

Spéculatif mais forçant un voyage royal vers le centre... et la case c6!

6. ... Rxf7 7. Cxe5+ Rf6 8. Cc3! Rxe5 9. Dh5+ g5 10. Fxg5!.



Donne encore sans compter mais 10. ... Dxc5 11. f4+ Rxf4 12. 0-0+ Re5 13. Tf5+ gagne.

10. ... hxc5 11. f4+! Re6 12. f5+ Re7 13. Cd5+ Rd6 14. Dxc8 Cf6 15. 0-0-0 Rc6 16. The1 b6.

Trouvant un refuge ?

17. Cb4+! Fxb4! 18. Dxd8 Fb7.



Les Noirs auraient-ils vu plus loin ?

19. Txd7! Cxd7.

Car après 19. ... Txd8 20. Txd8 Fxe1 21. e5, la Dame blanche ressuscite !

20. Dxc5 Fxe1 21. De3 Fh4.

22. De3-h6+ Fh4-f6 23. e4-e5 Ta8-f8 24. e5xf6 Tf8xf6 25. Dh6-f4 Fb7-c8 26. g2-g4! Cd7-e5 27. b2-b4 Cc5-b7 28. Df4-e4+ Rc6-d7 29. De4-d4+ Tf6-d6 30. Dd4-g7+ Rd7-c6 31. f5-f6 Cb7-d8 32. f6-f7 Cd8xf7 33. Dg7xf7 les Noirs abandonnent.

A40/6a

3) VAHEDI-B. SAN MARCO : (2. Cf3)

1. d4 e6 2. Cf3 c5 3. d5?

3. c3 ou 3. e4 sont plus jouables.

3. ... exd5 4. Dxd5 Cf6 5. Dd1.

Perd moins l'honneur de battre en retraite en b3, permettant une pression sur b7 et un ultérieur Td1 ou 0-0-0.

5. ... d5 6. Fg5 Fe7 7. Cbd2 Cc6 8. e3 0-0 9. a3?

9. c3 est plus justifié si l'on a peur de Cb4.

9. ... h6! 10. Fh4?! d4!.

Ouvre des lignes sur le Roi resté au centre, la menace étant de créer un Pion isolé en e3.

11. exd4.

11. e4 bloque-t-il le jeu ? Non : 11. ... Cxe4!.

11. ... Cxd4 12. Fd3 Cd5!.

Toujours dans le même esprit. Si 13. Fxe7 Dxe7+ et les ennuis commencent.

13. Cxd4.

13. Fg3 Ff6 (menace Te8+) 14. 0-0 Cxf3+ 15. Cxf3 Fxb2 : résultat du travail.

13. ... Fxh4 14. Ce2.

Les Blancs s'en sortent-ils ? Ils n'ont ni été déroqués ou obligés de perdre b2. Hélas...

14. ... Ce3!, 0-1.

Le Pion g2 tombe avec une désorganisation blanche abominable.

4) SOSONKO-WEBB : E04/13

1. d4, d5 2. Cf3, Cf6 3. c4, e6 4. g3,

Partie Catalane.

4. ... dxc4 5. Fg2, Cc6 6. 0-0 Tb8 7. Cc3 b5?

L'idée de l'ouverture mais trop tôt. 7. ... c6 8. e4 b5 9. e5 Cd5 10. Cg5 Fe7 11. h4 Ccb4! ∞.

8. Ce5!.

Plus fort que e4 avec l'idée Cxd4 9. e3.

8. ... Cxe5 9. dxe5 Cd7 10. Fc6 a6 11. Dd4 Fb7 12. Fxb7 Txb7 13. Td1.

Quel jeu de pièces ! Maintenant si 13. ... Fc5 14. Dg4.

13. ... c6 14. a4! Db6 15. Db6 Tb6 16. Fe3 Tb8 17. ab5 ab5 18. Ce4 Ce5 19. Ff4 f6 20. Ta7 Td8 21. Td8 Rd8 22. Fe5 fe5 23. Cg5 Rc8 24. Cf7.



24. ... Tg8.

24. ... Fc5 25. Ta8 Rb7 26. Th8 Fd4 27. Rf1! Fb2 28. Cd6 Rc7 29. Cc4! bc4 30. Re1! +.

25. Ce5 Fd6 26. Cc6 Tf8 27. Tg7 Fc5 28. e3 b4 29. Ca5 c3 30. bc3 bc3 31. Cb3 Fd6 32. Tg4 Rd7 33. Tc4 Fe5.

33. ... Tc8 34. Tc8 Rc8 35. Cd4+.

34. Cd4 Rd6 35. Tc3 Fd4 36. ed4 Rf5 37. Tc7 h6 38. Td7 Rc6 39. Ta7 Rd5 40. Td7 Rc6 41. Tg7 Tf6 42. Tg4 Rd5 43. Rg2 Rc4 44. Tf4 Tf4 45. gf4 Rd4 46. Rf3 Rd3 47. Rg4 Re4 48. h4 h5 49. Rg5, 1-0.

5) Entracte :



Que jouez-vous avec les Blancs ?

1. Dxf6+! fait partir le Roi à la pêche après Rxf6 2. Cd5+ Re5 3. f4+ Rd4 4. Fe3+ etc.

6) MIKENAS-KERES : E20/15

1. d2-d4 Cg8-f6 2. c2-c4 e7-e6 3. Cb1-c3 Ff8-b4 4. Dd1-d3 c7-c5 5. d4-d5 0-0 6. Fc1-d2 e6xd5 7. c4xd5 d7-d6 8. g2-g3 b7-b6 9. Ff1-g2 Fc8-a6 10. Dd3-c2 Cb8-d7 11. Cg1-h3 Tf8-e8 12. Ch3-f4 Fb4xc3 13. b2xc3.



Que jouez-vous ?

13. ... g5!.

Bien vu !

14. Cd3 Txe2+! 15. Rxe2 Ce5 16. Rd1 Fxd3 17. Da4 b5 18. Da6 Dd7 19. Rc1 b4 20. Da5 a6!, 0-1.

La Dame blanche est capturée.

7) JEAN SAN MARCO-ANNETTI : C44/6

1. e4 e5 2. Cf3 Cc6 3. c3 d5 4. Da4 Cf6 5. Cxe5 Fd6 6. d4.

6. Cxc6 est possible aussi.

6. ... 0-0.

Bêtise ou sacrifice ?

7. Cxc6 bxc6 8. e5 Te8 9. Fe2 Ce4! 10. exd6 Cxf2!.

Brouille les cartes.

11. Rxf2.

11. 0-0 Fxc2 12. Txf2 semble plus raisonnable avec du recul.

11. ... Dh4+ 12. g3 Cxc2+! 13. Rxe2 De4+ 14. Fe3 Fg4+.

Naturel mais 14. ... Dg2+ 15. Ff2 Dxc1 laisse les Blancs en mauvaise posture.

15. Rd2 Dg2+ 16. Ff2 Dxf2+??.

16. ... Dxc1 est encore difficile pour les Blancs.

17. Rc1 Te8 18. Cd2 Te1+ 19. Rc2 Ff5+ 20. Rb3 Dxd2?.

20. ... Txa1 21. Txa1 Dxd2 22. Dxc6 gagne.

21. Thxe1, 1-0.

Les Blancs ont eu chaud.

8) Exercice :



Partie GOLPIN-SMIRIN

Que jouez-vous avec les Blancs ?

16. Tae1!.

Et non 16. Fg5? b5! 17. Dxb5 Tb8 18. Dc6 Tb6=, suite jouée dans la partie.

16. ... 0-0 17. Txd5!.

Les Blancs ont un net avantage.

OFFREZ UN ABONNEMENT AU « C.D.E. »



9) MAGEM-ALMASI :

CG8/13

1. e4 e5 2. Cf3 Cc6 3. Fb5 a6 4. Fxc6 dxc6 5. 0-0 Dd6 6. Ca3 Fe6 7. De2 f6 8. Cc4 Dd7 9. Td1 c5 10. c3 Fg4 11. h3 Fh5 12. d4 exd4 13. cxd4 cxd4 14. g4 Ff7 15. Cxd4 Fc5 16. Fe3 Fxd4 17. Txd4 De6 18. Ff4 Tc8 19. Ca5 b6 20. Cb7 Ce7.

Bilan : Les Blancs ont gagné beaucoup de temps de développement en repoussant les figures adverses, empêchant le roque. La punition ne saurait attendre.



21. Fxc7 0-0 22. Cd8 Tcxd8 23. Txd8 Txd8 24. Fxd8 Fg6 25. Fc7 h5 26. b3 b5 27. Td1, 1-0.

10) HANSEN-GELFAND :

EG0/5

1. d4 Cf6 2. c4 g6 3. Cf3 Fg7 4. g3 c5 5. Cc3 cxd4 6. Cxd4 0-0 7. Fg2 Dc7!?

Pousse déjà l'adversaire à la faute et à l'affaiblissement sans attendre que cela vienne tout seul. Précédemment, les Blancs auraient peut-être dû avancer e4.

8. b3 d5 9. Fxd5.  
9. cxd5?? Dxc3+ bien sûr.  
9. ... Fh3.  
Pour le Pion sacrifié, les Noirs obligent le Roi blanc à rester au centre.

10. Fb2 Td8 11. Dc1.  
11. Dd2!? e6 12. Ff3 e5 13. Cd5 Txd5 14. cxd5 exd4 15. Fxd4.

11. ... e6 12. Ff3 a6.  
12. ... Txd4? 13. Cb5 Da5+ 14. Fc3 favorise les Blancs.

13. Cc2 Cc6 14. Df4 Ce5 15. Tc1 h6 16. Ca4.  
16. Ce3? g5 gagne la Dame.

16. ... Cfd7 17. Ce3 g5 18. De4 Cxf3+ 19. exf3 Cc5! 20. Cxc5?.

20. Dc2 Cd3+.  
20. ... Da5+.  
20. ... Da5+ 21. Fc3 Fxc3+ 22. Re2 Td2+ →, 0-1.

LE JEU INTERNATIONAL

CHAMPIONNAT DU MONDE N° XIV FINALE PARTIE ESPAGNOLE

CG9/5 25

M. LECROQ S. WEBB MI (2560) GMI (2655)

1. e4 e5 2. Cf3 Cc6 3. Fb5 a6 4. Fa4 Cf6 5. 0-0 Fe7 6. Te1 b5 7. Fb3 d6 8. c3 0-0 9. h3 Fb7 10. d4 Te8 11. Cbd2 Ff8 12. a4.

La suite la plus active, les autres possibilités sont : 12. d5 ; 12. Fc2 ; 12. a3.

12. ... h6.  
Le coup principal, on joue aussi 12. ... Dd7.

13. Fc2 exd4.  
Toujours la suite principale. Autres possibilités : 13. ... Dd7 ; 13. ... Cb8 ; 13. ... Tb8.

14. cxd4 Cb4 15. Fb1 c5.

On joue aussi 15. ... bxa4 et 15. ... g6. Voici deux exemples.

Le premier se joue entre deux anciens champions du monde par correspondance.

15. ... g6 16. Ta3 bxa4 17. Dxa4 a5 18. Tae3 Dd7 19. Dd1! Fg7 20. d5 Fa6 21. Ta3 c6 22. dxc6 Dxc6 23. Cb3 a4 24. Cbd4 Db7 25. Txa4 Cd7 26. Db3 +, Yim-Palciauskas 1984/93.

Le deuxième est tiré du match Anand-Kamsky 1995.

15. ... g6 16. Ta3 Fg7 17. e5 dxe5 18. dxe5 Ch5 19. axb5 axb5 20. Db3 c5 21. Ce4 Fxe5 22. Cxc5! Fxf3 23. Dxf3 Tc8 24. Ce4 Rg7 25. Td1 De7 26. Fe3 Ted8 27. Ta7 De6 28. Cc5 (28. Txd8) Txd1 29. Dxd1 Dd5?! (29. ... Dd6) 30. Dg4! →, Anand-Kamsky.

16. d5 Cd7 17. Ta3 f5.  
Nous arrivons à une position stratégique déjà très disputée dans cette variante de l'Espagnole. Le coup 17. ... f5 qui vise à

démanteler rapidement le centre blanc, non sans risques, a pris le pas ces dernières années sur 17. ... c4, le thème très débattu dans le match Kasparov-Karpov 1986.

18. Ch2!?

Une recommandation de Khalifman qui m'a paru très intéressante. La stratégie est claire : le Cavalier se retire pour mieux rebondir en g4 ; il laisse le chemin libre à la Ta3 et à la Dame blanche ; la batterie de Fous n'attend plus que l'ouverture de la diagonale b1-h7. Il est difficile d'accumuler plus de nuages sur le roque adverse. Les alternatives sont : 18. exf5 ; 18. Tae3 ; 18. e5 ; 18. g4. Par exemple :

- 18. exf5 Fxd5 19. Txe8 Dxe8 20. Te3 Df7 21. Ce4 bxa4! 22. Cfg5! hgx5 23. Cxg5 Df6? (23. ... Fb3 24. Df3 Fd5 25. Dd1 Fb3=) 24. Te6! →, Chirov-Léko 1995.

- 18. Tae3 Cf6 19. Ch2 Dd7 (19. ... Rh8 20. b3! bxa4 21. bxa4 c4 22. Fb2 fxe4 23. Cxe4 Cfxd5 24. Tg3 Te6 25. Cg4 De8 26. Cxh6 c3 27. Cf5!, Kasparov-Karpov 1990) 20. Tf3 Te5 21. b3! Cxe4 22. Cxe4 fxe4 23. Txe4 Txd5! 24. De2 Te5 25. Txe5 dxe5=, Oll-Hjartarson 1991.

- 18. g4 f4! 19. Cb3 c4! 20. Cbd4 Cc5 21. Fxf4 Df6 22. Fh2 Cbd3 23. Fxd3 cxd3 24. axb5 axb5 =, Hellers-Almasi 1994.

18. ... Ce5.

A ma connaissance, ce coup sort des sentiers battus. Il me semble être à l'origine des problèmes noirs.

Khalifman donne l'analyse : 18. ... Cf6 19. Tf3 Te5 20. Txf5 Txf5 21. exf5 Fxd5 22. Cg4!?. Voir la partie Lecroq-Franzen du même tournoi.

On a essayé aussi :

- 18. ... c4 19. exf5 (19. Tf3 Ce5 20. Txf5 Fc8 21. Tf3 Cxf3 22. Cdx3) Cc5 20. Txe8 Dxe8 21. Tg3 Cbd3 22. f6 g6 23. b3 Fxd5 24. bxc4 bxc4 25. Fa3 Cf4 26. Tg4 Cce6 →, Ivantchouk-Karpov 1993.

- 18. ... Rh8 19. Tg3 (19. Tae3 c4!) Cf6 20. Chf3! fxe4 21. Cxe4 Fxd5 22. Cxf6 Dxf6 23. Dd2!?? Txe1 24. Fxe1 Ff7 25. Fc3 De6 26. Ch4, Dovzisk 1993.

- 18. ... Rh8 19. g4 fxe4 (19. ... f4 20. Cdf3 g5 21. Fd2 Fg7 22. Fc3 20. Cxe4 Cf6 21. g5 Cxe4 22. Txe4 Txe4 23. Fxe4 De7 24. Fg2 Te8 25. Te3 Df7 26. Txe8 Dxe8 27. gxh6 →, Aseev 1995.

19. exf5 Cxd5.

On peut envisager aussi : 19. ... Fxd5 20. Ce4 Fxe4 21. Fxe4 d5 22. Fb1.

20. Ce4 Cf6.

20. ... Cc4 21. Tg3 Rh8 22. b3 Cbc6 (22. ... Ce5 23. f6 Cxf6 24. Cxf6 Dxf6 25. Dc2 g6 26. Fb2 →) 23. Fxh6 gxh6 24. Dg4 Dg5 25. Cxg5 Txe1+ 26. Cf1 →.

Les analyses sont loin d'être exhaustives. J'essaie seulement de donner une idée de la richesse des possibilités tactiques blanches.

21. Cxf6 Dxf6 22. Tg3 Te7.

Il est difficile de proposer mieux :

- A) 22. ... Dh4 23. Cg4 Cxg4 (23. ... Cf7 24. Te6) 24. Tg4 Df6 (24. ... Txe1+ 25. Dxe1 De7 26. Dxe7 Fxe7 27. Fxh6) 25. Tg6 Dd4 26. f6 →.

- B) 22. ... d5 23. Fd2 Cf7 24. Cg4 Dd4 25. f6 Txe1 26. Dxe1 h5 27. Ch6+ →.

23. ... Rh8 24. Cg4 Cxg4 25. hxg4 Txe1+ 26. Dxe1 Fd6 27. Th3 →.

23. ... b4 24. Txe5 Dxe5 25. Dh5 Dxb2 26. Cg4 Dxb1+ 27. Rh2 →.

23. ... d4 24. Txe5 Dxe5 25. Dh5 Rh8 26. Cg4 De2 27. Fxh6 gxh6 28. Cf6+ →.

- C) 22. ... Cf7 23. Cg4 Dd4 24. Fd2 h5 25. Dc2 Txe1 26. Fxe1 hxg4 27. f6 :

- c1) 27. ... Cg5 28. fxg7 Fxg7 29. Tg4 Dd5 (29. ... Df6 30. Fc3 →) 30. Fc3 Fxc3 31. bxc3 Rf8 32. Dg6 Cf7 (32. ... Cxh3+ 33. Rh2) 33. Fe4 Dd1+ 34. Rh2 Fd5 35. Tf4 →.

- c2) 27. ... Ce5 28. Dh7+ Rf7 29. Fc3 Dd1+ 30. Rh2 Rxf6 31. Fxe5 dxe5 32. Df5+ Re7 33. Td3 avec une bonne finale.

- c3) 27. ... De4 28. Dxe4 Fxe4 29. Fxe4 Te8 30. Te3 →.

- D) 22. ... Cc4 23. Cg4 Dd4 24. Td3!.

- E) 22. ... Rh8 23. Fd2 avec une suite semblable à la partie.

23. Fd2!.

Un bon coup de développement et de consolidation avant d'entreprendre les hostilités. En défendant e1, le Fou rend toute sa liberté à la Dame blanche.

23. ... Rh8.

Je m'attendais plutôt à 23. ... Tae8 que j'avais analysé de la manière suivante : 23. ... Tae8 24. Txe5! :

- A) 24. ... Txe5 25. Cg4.

- a1) 25. ... De7 26. Cxe5 (26. f6? Te1+) Dxe5 (26. ... dxe5 27. Dh5 Df7 28. Dxb6 e4 29. Fc3 →) 27. Dh5 et maintenant :

27. ... De2 28. Dg6 Dxd2 29. Dxe8 Dxb2 30. De6+ Rh8 31. Df7 →.

27. ... Te7 28. Fc3 Dd5 29. Dxb6 Dd1+ 30. Rh2 →.

27. ... Dxb2 28. Dxe8 Dxb1+ 29. Rh2 Dxf5 30. Fxh6 Rh7 31. Fxg7 →.

- a2) 25. ... Dh4 26. Cxe5 dxe5 (26. ... Txe5 27. Fc3 Td5 28. De2 →) 27. axb5 axb5 28. Db3+ Rh8 29. Dxb5 →.

- B) 24. ... Dxe5 25. Dh5 (25. Cg4? De1+) Dxb2 26. Cg4 et maintenant :



b1) 26. Dxb1+ 27. Rh2 Te6 28. f6! g6 29. Cxh6+ Rh7 30. Dh4 De4 31. Cg4+ Rg8 32. f7+ Rxf7 33. Dh7+ Fg7 34. Ch6+ +-.

b2) 26. ... g5 27. Dg6+ Dg7 28. Cxh6+ Rh8 29. Fc3 Te1+ 30. Rh2 T8e5 31. Cf7+ Rg8 32. Cxe5 Dxc6 33. Fa2+ c4 34. Cxg6 +-.

b3) 26. ... Rh8 27. Cxh6 b4 (27. ... gxh6 28. Fc3+ Dxc3 29. Txc3 Te1+ 30. Rh2 +-)  
28. Cg4+ Rg8 29. f6 Dxb1+ 30. Rh2 g6 (30. ... Dh7 31. fxe7 Dxh5 32. Cf6+) 31. Ce5 Tg7 32. Cxg6 De4 33. Fh6 +-.

C) 24. ... dxe5 25. Dh5.

c1) 25. ... Rh8 26. Tg6 Df7 27. f6 e4 28. fxg7 Fxg7 29. Fxh6 +-.

c2) 25. ... Rh7 26. Tg6 Df7 27. f6 e4 28. fxe7 Dxc6 (28. ... Txe7 29. Cf3 +-)  
29. exf8: C+ Txf8 +-.

Tout cela montre que le Cavalier en e5 est mal placé. Il est une source de combinaison et empêche des échanges rapides sur la colonne e. La défense des Noirs devient très difficile.

#### 24. Cg4.

La pointe du coup 18. Ch2. En s'échangeant en g4, le Cavalier ramène le Pion h3 à l'assaut de h6, sans affaiblissement du roque blanc.

#### 24. ... Cxg4.

24. ... Df7?! 25. f6.

#### 25. hxg4 Txe1+.

N'est pas meilleur 25. ... Tae8? 26. g5 Txe1+ (26. ... hxg5 27. Txe7 Txe7 28. Fg5) 27. Fxe1 Df7 (27. ... Dd4 28. Fd2 b4 29. gxh6 gxh6 30. Dh5 +-)  
28. gxh6 b4 29. hxg7 Fxg7 30. f6 Fxf6 31. Fg6 Dd5 32. Dc1 +-.

#### 26. Dxe1 Df7.

Le mieux.

Si 26. ... b4? 27. g5 :

a) 27. ... hxg5 28. Fg5 Df7 29. Th3+ Rg8 30. f3 +-.

b) 27. ... Dxb2 28. gxh6 gxh6 29. De6! Fg7 (29. ... Dxb1 30. Rh2 Fg7 31. Txg7) 30. Fxh6 Ff6 31. Fg7+!

#### 27. g5 Te8 28. Dd1 Fe4.

Le Fou vient à la rescousse, mais trop tard.

#### 29. gxh6 gxh6.

29. ... b4 (29. ... Fxb1 30. Fc3) 30. hxg7 Fxg7 31. Txg7 Rxg7 32. Dg4+ +-.

#### 30. Fxe4 Txe4 31. Df3 Th4.

Sans doute le meilleur car la Tour bloque la fuite du Roi blanc en h2 et défend h6. 31. ... Txa4 ; 31. ... d5 ; 31. ... Te8 ou 31. ... De8 conduirait à des suites semblables à la partie.

#### 32. Fc3+ Rh7 33. f6 Rh8.

33. ... b4? 34. Df5+ Rh8 35. Tg7 +-.

#### 34. Tg7 Da2 35. Te7! b4.

35. ... Db1+ 36. Te1 Dg6 37. Te8! Rg8 38. f7+ Dxf7 (Rh7 39. Dd1) 39. Dg3+ Rh7 40. Txf8 Dxf8 41. Dd3+.

37. ... Rh7 38. Db7+ Rg8 39. Dg7+ +-.

37. ... Df7 38. Da8 Rg7 39. Te7 +-.

On remarquera au passage le formidable parcours effectué par la Tour.

#### 36. Df5! ab.

36. ... Da1+ 37. Te1 Da2 38. Te8 Df7 39. Te7 +-. Malgré le talent de Webb, il est difficile de résister à tant de menaces. Après 19. ... Cxd5 je n'ai pas trouvé d'amélioration pour les Noirs. On pourrait croire que cette variante est injouable, mais il n'en est rien, comme nous le verrons dans la partie Lecroq-Franzen.

M. LECROQ.

### CHAMPIONNAT DU MONDE N° XIV

#### FINALE

#### PARTIE ESPAGNOLE

M. LECROQ  
MI (2560)

J. FRANZEN  
GMI (2590)

1. e4 e5 2. Cf3 Cc6 3. Fb5 a6 4. Fa4 Cf6 5. 0-0 Fe7 6. Te1 b5 7. Fb3 d6 8. c3 0-0 9. h3 Fb7 10. d4 Te8 11. Cbd2 Ff8 12. a4 h6 13. Fc2 exd4 14. cxd4 Cb4 15. Fb1 c5 16. d5 Cd7 17. Ta3 f5 18. Ch2 Cf6.

Franzen suit l'analyse de Khalifman, ce qui me semble préférable à 18. ... Ce5. Une autre possibilité que je n'ai pas mentionnée dans la partie précédente a été essayée avec succès dans une partie par correspondance : Yim-Kreuzer (1988-93).

18. ... fxe4! ? 19. Cxe4 Cxd5 20. Cg4 (20. Tg3!) Rh8 21. Tf3 C5f6! 22. Tf4 Cxe4 23. Fxe4 Fxe4 24. Tfxe4 Txe4 25. Txe4 Cf6 26. Cxf6 Dxf6 27. Dd5 Ta7 et nulle en 36 coups.

#### 19. Tf3.

Plus récemment, on a essayé 19. g4.

19. g4 fxe4 (19. ... f4 20. Cdf3 g5 21. Fd2 bxa4 22. Txa4 a5 23. Fc3 +=) 20. g5! hxg5 21. Cxe4 Fxd5?! (21. ... Cx6 22. Fxe4 Txe4! ? 23. Txe4 Cxd5 24. Tg4 +=) 22. Fxg5 Fxe4 23. Fxe4?! (23. Txe4) d5 24. Fg6 Txe1 25. Dxe1 Dd6 26. Fxf6 +=, Luther-Sthol 1996.

19. ... Te5 20. Txf5 Txf5 21. exf5 Fxd5! 22. Cg4.

(Suite page 43.)

(Suite de la page 42.)

22. Ce4?! Fxe4 23. Fxe4 d5 24. Ff3 (24. Fb1 d4! +-) c4 25. Te6 Cd3 26. Fe3 d4! 27. Fxh6 Cxb2 28. Dc2 Cxa4 29. Fg5 d3 30. Dd2 Cc5! 31. Fxf6 gxf6 32. Tc6 Tc8 (32. ... Cb3! 33. Df4 Cd4 34. Tc7 Fg7! +-) 33. Txc8 Dxc8, Khalifman-Karpov 1992.

#### 22. ... Ff7!.

Un coup très efficace. Le Fou laisse le passage pour le Pion d6 et va défendre efficacement le roque noir, notamment la case h5.

#### 23. Ce4.

Joué après une longue réflexion, faute de trouver mieux. Je voulais forcer l'échange en g4, mais les Noirs vont gagner des temps en attaquant le Cavalier.

N'est pas clair 23. Cxf6 Dxf6 24. Ce4 Dd8 25. Dg4 (25. f6 g6) d5 26. Td1 Db6 27. f6 g6.

L'échange de la Ta3 et la défense de h5 par le Fou ont sérieusement affaibli le potentiel d'attaque des Blancs. C'est sans doute dans cette phase de jeu qu'il faut rechercher une amélioration.

#### 23. ... Cxg4.

Meilleur que 23. ... Cxe4?! 24. Fxe4 d5 25. Fb1 (menace Ce5 et f6) Fd6 26. Fxh6!.

#### 24. hxg4!?

Je suis le plan de la partie contre Webb. Possible aussi 24. Dxc4 d5.

#### 24. ... d5! 25. Cc3!.

Le centre noir se met en route sans perte de temps. Néanmoins, le retrait du Cavalier en c3 est actif car il menace une prise en b5.

Après 25. Cg3 Dh4, les Noirs prennent l'initiative sans contre-jeu pour les Blancs.

#### 25. ... d4!.

Cela permet au Cavalier de revenir en e4, mais les Noirs gagnent de l'espace et vont enfermer le Fb1.

25. ... Dd7 26. g5 hxg5 27. Ce4 (Franzen).

25. ... Fd6 26. g5 hxg5 27. Dg4.

25. ... Dh4 26. Te3.

#### 26. Ce4 d3 27. g5.

Le parcours du Pion d est impressionnant. Le Fb1 est définitivement enfermé et les Noirs comptaient certainement gagner à ce stade de la partie.

Malgré une pièce piégée, les Blancs suivent leur plan et atteignent enfin le point de rupture en g5, dans des conditions beaucoup plus difficiles que contre Webb. Il est urgent d'attaquer avec la plus grande précision.

#### 27. ... hxg5.

Il est difficile de ne pas prendre. Si 27. ... c4 28. gxh6 gxh6 29. Dg4+ et l'attaque blanche est plus forte que dans la partie.

#### 28. Fxg5.

28. Cxg5 Df6! 29. Cxf7 Dxf7 30. Fxd3?! Td8 31. Fc4 Dxc4 32. Dxd8 Cd3 33. b3 Dc2 34. Dd5+ Rh7+-.

(Franzen) Le coup 28. Fxg5 a de plus l'avantage d'activer le Fou sans perte de temps.

#### 28. ... Dd4.

28. ... Db6? 29. Fxd3.

28. ... Fe7? 29. Fxe7 Dxe7 30. Dg4 Rf8 31. f6 gxf6 32. Te3.

#### 29. Fd2! c4.

29. ... Cd5?! 30. Fc3 Cxc3 31. bxc3 Dxa4 32. Dg4.

29. ... Dxb2?! 30. Fc3 Db3 31. Dg4.

29. ... Te8 30. Fc3 Dc4 31. Cg5.

#### 30. Fc3 Db6.

Cette fois, ce sont les Blancs qui gagnent des temps. En trois coups le Fou a trouvé une très bonne case sans que la position noire n'évolue beaucoup. Cette position a été l'objet d'analyses très approfondies. Les Blancs ont finalement une bonne position d'attaque mais l'enfermement du Fou les contraint à une action rapide et décisive. Tout passage en finale serait perdant. Les coups 31. f6 et 31. g4 ne m'ont pas paru suffisamment clairs. C'est pourquoi j'ai opté pour une combinaison qui ne laissera plus un temps de répit aux Noirs, tout en sachant qu'elle serait insuffisante pour le gain.

Il ne fallait pas moins que cela pour stopper les ambitions adverses.

#### 31. Cf6+! gxf6 32. Dg4+ Fg7 33. Te3.

33. Fxb4 Te8+-.

#### 33. ... Cd5!.

Le plus sûr. Après 33. ... Ta7, la position est complexe mais il semble que les Noirs ne peuvent espérer au mieux que faire nulle.

33. ... Ta7 34. Tg3 Fd5 (34. ... Fe8 35. Fxb4 Td7 36. Te3 Ff7 37. Tg3= dans ce cas les Noirs sont gênés par le fait que c4 n'est plus défendu par le Fou) 35. Fxb4 (menace 36. Dg6 suivi de Th3) et maintenant :

a) 35. ... a5 36. Fd2 bxa4 (36. ... Rf8 37. Fe3+- ; 36. ... Te7 37. Fh6 Dc7 38. axb5 +-)  
37. Fh6 Dxb2 (37. ... Db7 38. Fxg7 Dxc7 39. Dd4 +-)  
38. Fxg7 Dxb1+ (38. ... Dc1+ 39. Rh2 Dg5 40. Dd4 +-)  
39. Rh2 Db8 40. Fh6+ Rh8 41. Dg6 +-.



b) 35. ... bxa4 36. Fa3 Da5 (36. ... Dc6 37. Dg6 Fe4 38. Th3 d2 39. Dh7+ Rf7 40. Tg3 d1:D+ 41. Rh2 +) 37. Te3 Db5 (37. ... Ff7 38. Tg3 De1+ 39. Rh2 Fd5 40. Dd4 +) 38. Th3 De8 39. Te3 Dc6 40. Th3=.

**34. Tg3 Rf8 35. Dxc7+ Re7 36. Te3+! Cxe3.**

Le seul coup. 36. ... Rd6 37. Dxf7 Cxe3 38. Dxf6+ Rc7 39. Fe5+ Rb7 40. De7+ et mat en trois coups.

**37. Fb4+ Rd8 38. Df8+ Fe8 39. De7+ Rc8 40. Dxe8+ Rb7 41. De7+ Dc7 42. De4+ Dc6 43. De7+, nulle.**

Une solution sage. Prendre le Cavalier permettrait aux Noirs d'activer la Tour, après quoi la finale n'est guère engageante pour les Blancs.

Une partie très indécise dans laquelle le choix des coups en milieu de partie était difficile.

J'espère que ces deux parties convaincront les joueurs qui n'aiment pas les ouvertures très analysées qu'il reste encore des gouffres inexplorés dans l'Espagnole.

M. LECROQ.

## NOS PARTIES

CHAMPIONNAT DE FRANCE 1995

DEFENSE NIMZO-INDIENNE *E35/6*  
CLASSIQUE, VARIANTE NOA

J. DE LAGONTRIE P. THEON

1. d4 Cf6 2. c4 e6 3. Cc3 Fb4 4. Dc2 d5 5. cxd5 exd5 6. Fg5 h6 7. Fh4 c5 8. dxc5 g5 9. Fg3 Ce4 10. e3 Da5 11. Cge2 Cc6 12. f3 Cxc3 13. Cxc3 Fxc5 14. Dd2 0-0 15. Ff2 d4 16. exd4 Cxd4 17. Fxd4 Td8 18. Cb5 Dxd2+ 19. Rxd2 Fxd4 20. Cxd4 Txd4 21. Re3 Tb4 22. b3 Fe6 23. Fd3 a5 24. Tab1 a4 25. bxa4 Tbx4 26. Txb7 Ta3 27. Td1 Td8 28. Tb2 Fc4 29. Tbd2 f5 30. g3 Rf7 31. f4 gxf4 32. gxf4 Rg6 33. Re2 Tdxd3 34. Txd3 Txa2+ 35. Rf3 Fxd3 36. Nulle.

CHAMPIONNAT DE FRANCE 1995

DEFENSE SICILIENNE  
VARIANTE ALAPIN

J. MICHEL J. DE LAGONTRIE

1. e4 c5 2. c3 d5 3. exd5 Dxd5 4. d4 Cf6 5. Cf3 Fg4 6. Fe2 e6 7. 0-0 Cc6 8. h3 Fh5 9. Ca3 cxd4 10. Cb5 Tc8 11. Cbx4 Cxd4 12. Cxd4 Fxe2 13. Dxe2 Fe7 14. Td1 a6 15. Ff4 0-0 16. Fe5 Dc5 17. Cb3 Dc6 18. Td4 Tfd8 19. Tad1 Txd4 20. Txd4 b5 21. Td1 Td8 22. Txd8+ Fxd8 23. Dd3 Fe7 24. Dd4 De4 25. Dxe4 Cxe4 26. Fd4 g6 27. Nulle.

CHAMPIONNAT DE FRANCE 1995

DEFENSE BENONI  
ATTAQUE DES 4 PIONS

J. DE LAGONTRIE M. VIGNERON

1. d4 Cf6 2. c4 c5 3. d5 e6 4. Cc3 exd5 5. cxd5 d6 6. e4 g6 7. f4 Fg7 8. Cf3 0-0 9. Fe2 Te8 10. e5 dxe5 11. fxe5 Cg4 12. Fg5 Db6 13. Dd2 Cxe5 14. 0-0-0 Cxf3 15. Fxf3 Cd7 16. d6 Ce5 17. Fe2 Fe6 18. Thf1 Cd7 19. Fe7 Da5 20. a3 Db6 21. Ce4 Fd5 22. Cc3 Fb3 23. Tde1 Tab8 24. h4 Fe6 25. h5 c4 26. hxg6 hxg6 27. Fd1 Cc5 28. Fc2 Cb3+ 29. Fxb3 cxb3 30. Txe6 fxe6 31. Dg5 Txe7 32. dxe7 Te8 33. Dxc6 Txe7 34. Rb1, nulle.

CHAMPIONNAT DE FRANCE 1995

DEBUT DU PION-DAME  
ATTAQUE TORRE

M. VIGNERON M. CERF

1. d4 d5 2. Cf3 Cf6 3. Fg5 Ce4 4. Ff4 c5 5. e3 Db6 6. Dc1 Cc6 7. c3 g6 8. Cbd2 Cxd2 9. Dxd2 cxd4 10. exd4 Fg7 11. h3 Ff5 12. Ch4 Fd7 13. Fd3 0-0 14. 0-0 e5 15. dxe5 Cxe5 16. Fe2 Fe6 17. Fe3 Dd8 18. Cf3 Cc4 19. Fxc4 dxc4 20. Fd4 f6 21. Tfe1 Fd5 22. Df4 Tf7 23. Te2 Dc7 24. Dxc7 Txc7 25. Cd2 b6 26. f3 Rf7 27. a4 Tb8 28. a5 b5 29. Tae1 Td8 30. Ce4 Fxe4 31. fxe4 Td6 32. Tf1 Rg8 33. Tef2 Te6 nulle.

OFFREZ UN ABONNEMENT AU « C.D.E. »

CHAMPIONNAT DE FRANCE 1995

PARTIE VIENNOISE

VARIANTE PAULSEN MIESES

J. MULLER C. LEOTARD

1. e4 e5 2. Cc3 Cf6 3. g3 Fc5 4. Fg2 0-0 5. Cge2 Cc6 6. 0-0 a6 7. d3 d6 8. h3 Cd4 9. Rh2 c6 10. f4 Ce8 11. f5 f6 12. g4 b5 13. Cg3 a5 14. Cce2 Cxe2 15. Dxe2 Fb7 16. Fd2 d5 17. h4 Tf7 18. g5 Td7 19. Tae1 b4 20. Dg4 Nulle.

CHAMPIONNAT DE FRANCE 1995

DEFENSE SICILIENNE  
ATTAQUE GRAND PRIX

P. THEON J. MICHEL

1. e4 c5 2. f4 Cc6 3. Cf3 g6 4. Fb5 Fg7 5. Fxc6 bxc6 6. 0-0 Cf6 7. d3 0-0 8. De1 d6 9. Cc3 Tb8 10. b3 Fa6 11. Fd2 Dc7 12. Td1 Fc8 13. e5 Cd5 14. Ce4 Cb4 15. c3 Cxd3 16. De3 c4 17. Abandonne.

CHAMPIONNAT DE FRANCE 1995

DEFENSE SICILIENNE  
VARIANTE ALAPIN

J. MICHEL C. SPITZ

1. e4 c5 2. c3 d5 3. exd5 Dxd5 4. d4 Cf6 5. Cf3 Fg4 6. Fe2 e6 7. 0-0 Cc6 8. h3 Fh5 9. Ca3 cxd4 10. Cb5 Tc8 11. Cbx4 Cxd4 12. Cxd4 Fxe2 13. Dxe2 Fe7 14. Td1 a6 15. Ff4 0-0 16. Fe5 Dc5 17. Cb3 Db6 18. Td4 Tfd8 19. Tad1 Txd4 20. Txd4 Td8 21. Txd8 Dxd8 22. Df3 Dd5 23. Nulle.

CHAMPIONNAT DE FRANCE 1995

GAMBIT DE BUDAPEST

VARIANTE RUBINSTEIN

M. CERF J. DE LAGONTRIE

1. d4 Cf6 2. c4 e5 3. dxe5 Cg4 4. Ff4 Fb4+ 5. Cd2 Cc6 6. Cf3 De7 7. e3 Cgxe5 8. Cxe5 Cxe5 9. Fe2 0-0 10. 0-0 Cg6 11. Fg3 Fd6 12. Fxd6 Dxd6 13. Dc2 b6 14. Tfd1 De7 15. De4 Dxe4 16. Cxe4 d6 17. Cc3 Fd7 18. Cd5 Tac8 19. Td2 Fe6 20. Tad1 Tfe8 21. g3 h6 22. b4 Ce5 23. f4 Cg4 24. h3 Fxd5 25. Fxg4 Fe6 26. Rf2 Fxg4 27. hxg4 Te6 28. Td3 Tce8 29. b5 Te4 30. Tc1 Tc8 31. Ta3 c6 32. Td1 Tc7 33. Txd6 Txc4 34. Td8+ Rh7 35. Ta8 Tc5 36. T8xa7 Txa7 37. Txa7 Txb5 38. Rf3 Rg6 39. Nulle.

CHAMPIONNAT DE FRANCE 1995

DEFENSE BENONI  
ATTAQUE DES 4 PIONS

J. DE LAGONTRIE J. MULLER

1. d4 Cf6 2. c4 g6 3. Cc3 Fg7 4. e4 d6 5. f4 0-0 6. Cf3 c5 7. d5 e6 8. Fe2 exd5 9. cxd5 Te8 10. e5 dxe5 11. fxe5 Cg4 12. Fg5 Db6 13. 0-0 Cxe5 14. d6 Cxf3+ 15. Fxf3 Dxb2 16. Cd5 Dd4+ 17. Rh1 Dxa1 18. Dxa1 Fxa1 19. Txa1 Te5 20. Ff4 Txd5 21. Fxd5 Cd7 22. Ff3 Cb6 23. Tc1 c4 24. h4 Fe6 25. Fxb7 Td8 26. Rh2 f6 27. Rg3 Rf7 28. Td1 Tb8 29. Fc6 Cd7 30. Fxd7 Fxd7 31. Tc1 Fe6 32. Fe3 Tb2 33. Fxa7 Txa2 34. Fc5 Re8 35. Tb1 Td2 36. Fb4 Td4 37. Ta1 h5 38. Ta7 Fd7 39. Tc7 Te4 40. Fc5 Tg4+ 41. Rh3 g5 42. hxg5 fxc5 43. Rh2 Te4 44. Ff2 h4 45. Tc5 Rf7 46. Nulle.



LIVRES  
et  
JEUX D'ECHECS

LIVRES  
et  
JEUX DE STRATEGIE

01-43-26-83-67

29, rue St-André-des-Arts - 75006 PARIS



**CHAMPIONNAT DE FRANCE 1995**  
**DEFENSE SICILIENNE**

**SVESHNIKOV VAR. CHELYABINSK**  
C. SPITZ J.-O. LECONTE

1. e4 c5 2. Cf3 Cc6 3. d4 cxd4 4. Cxd4 Cf6 5. Cc3 e5 6. Cdb5 d6 7. Fg5 a6 8. Ca3 b5 9. Fxf6 gxf6 10. Cd5 Fg7 11. Fd3 Ce7 12. Cxe7 Dxe7 13. c3 f5 14. Cc2 Dg5 15. exf5 Dxc2 16. Tf1 Fb7 17. Ce3 Dxh2 18. Dg4 Ff6 19. Fe4 Fxe4 20. Dxe4 0-0 21. Cd5 Dh6 22. Th1 Dg7 23. Re2 Abandonne.

**CHAMPIONNAT DE FRANCE 1995**

**GAMBIT DE BUDAPEST**  
**VARIANTE ALEKHINE**

M. CERF C. SPITZ

1. d4 Cf6 2. c4 e5 3. dxe5 Cg4 4. e4 Cxe5 5. f4 Cec6 6. Fe3 Fb4+ 7. Cd2 De7 8. Fd3 Ca6 9. Cgf3 Cc5 10. Db1 Fxd2+ 11. Cxd2 Cxd3+ 12. Dxd3 0-0 13. 0-0 d6 14. Cf3 Fg4 15. Tae1 Tfe8 16. Fd2 Df6 17. b3 a5 18. a4 Fxf3 19. Txf3 Dd4+ 20. Dxd4 Cxd4 21. Td3 Cc6 22. Rf2 f6 23. Fc3 Te7 24. Rf3 b6 25. h4 Tae8 26. Td5 Cd8 27. Fd4 Ce6 28. Fe3, nulle.

**CHAMPIONNAT DE FRANCE 1995**

**DEFENSE FRANCAISE**  
**VARIANTE D'AVANCE**

C. SPITZ J. MARTENOT

1. e4 e6 2. d4 d5 3. e5 c5 4. c3 Db6 5. Cf3 Cc6 6. a3 Cge7 7. Fd3 cxd4 8. cxd4 Fd7 9. Fc2 Cg6 10. Cc3 Fe7 11. 0-0 Tc8 12. Dd3 0-0 13. h4 Tfe8 14. h5 Cf8 15. b4 a5 16. b5 Cd8 17. a4 f5 18. Fb3 Cf7 19. Fd2 h6 20. Tfe1 Ch7 21. Fxd5 Txc3 22. Dxc3 exd5 23. Dxa5 Dxa5 24. Fxa5 f4 25. e6 Fxe6 26. Txe6 Cf6 27. Fc7 Fb4 28. Txe8+ Cxe8 29. Fxf4 Fa5 30. Fd2 Abandonne.

**CHAMPIONNAT DE FRANCE 1995**

**GAMBIT BLACKMAR-DIEMER**

J. MARTENOT M. VIGNERON

1. d4 Cf6 2. Cc3 d5 3. e4 dxe4 4. f3 exf3 5. Cxf3 g6 6. Fc4 Fg7 7. 0-0 0-0 8. De1 Cc6 9. Dh4 Ff5 10. Fb3 Cg4 11. d5 Cd4 12. Cxd4 Fxd4+ 13. Rh1 Dd7 14. Fg5 Fxc3 15. bxc3 f6

16. Ff4 a5 17. Tae1 a4 18. Txe7 g5 19. Fxg5 fxc5 20. Dxc5+ Fg6 21. d6+ Rh8 22. Ff7 Dxd6 23. Dxc4 Tad8 24. Dd4+ Dxd4 25. cxd4 Txd4 26. Rg1 Txf7 27. Txf7 Fxf7 28. Txf7 Tc4 29. Tf2 b5 30. Rf1 Tc3 31. Re1 Rg7 32. Te2 b4 33. Rd2 Ta3 34. Te7+ Rg6 35. Txc7 Txa2 36. Rc1 a3 37. Rb1 Tb2+ 38. Rc1 b3 39. Tc3 Txc2+ 40. Txc2 bxc2 41. Rxc2, nulle.

**CHAMPIONNAT DE FRANCE 96**

**ACCESSION (PENDULE)**

V. COLIN J. DE LAGONTRIE

Notre représentant J. de LAGONTRIE termina avec 5/11 et une performance FIDE à 2170 alors que son Elo n'était que de 2065.

A signaler aussi l'excellent tournoi de Patrice VERDIER qui termina avec 8/11 et une performance FIDE à 2393.

Toutes nos félicitations.

1. e4 c5 2. Cf3 Cc6 3. d4 cd4 4. Cd4 Cf6 5. Cc3 e5 6. Cdb5 d6 7. Fg5 a6 8. Ca3 b5 9. Cd5 Da5.

Habituellement, je joue Fe7. Mais j'avais envie d'essayer à nouveau cette variante que j'avais jouée 2 fois par correspondance et une seule fois à la pendule.

**10. c3.**

On peut jouer aussi 10. Fd2 et après 10. ... Dd8, si les Blancs ne veulent pas de la nulle par 11. Fg5 Da5, il leur reste 2 grandes options :

A) 11. c4! ? Ce4 12. cb5 Fe6 13. Fc4 Ce7 14. Fe3 (14. 0-0! Cd5? 15. Fd5 Fd5 16. Fa5 Da5 17. Dd5 ± ; 14. ... Fd5!?, Nikcevic) Da5! ? ou ... ?! Il y a débat sur la ponctuation, la première étant de Sveshnikov et la seconde se trouvant dans le volume de l'encyclopédie « Fidechess » consacrée à la sicilienne avec 4. ou 5. e5. Le Roi doit choisir entre :

A1) 15. Rf1 Tc8 16. Fb6 Dd2 17. Cc7? Tc7!. J'ai perdu à la pendule ma première partie sur cette variante contre S. Bes, à Cannes. Au lieu de 16. Fb6 il préféra 16. Tac1 auquel j'ai répondu par le très faible 16. ... Cf5? (16. ... Fd5! ? ; Cd5! ?) 17. Tc2 Ce3 18. Ce3 Fc4 19. Cec4 ±.

A2) 15. Re2! Tc8! 16. Dd3! (16. Cb6! ? ; 16. Fb6? Da3! 17. ba3 Tc4 18. Ce3 Cc3 19. Rd3 e4 20. Rc2 Cd1 21. Cc4 Fc4 →) 16. ... Fd5 17. Fd5 Cc5 18. Fc5 Tc5 19. Fb3 d5 20. Thc1, Kruppa-Vyzhmanavin, Irkust 1986.

B) 11. Cf6 Df6 12. Fd3 Fe7! ? 13. c4 ! ou ? (même divergence d'opinions que celle signalée plus haut) 13. ... Dg6 et :

B1) 14. Df3!?. Un coup que m'a joué notre ami Milgram dans un tournoi AJEC de division I. Après 14. ... b4 15. Cc2 Tb8 16. b3 0-0 17. Dg3 Fe6 18. Ce3 Fg5 19. 0-0 a5 20. Tad1 Tfd8 21. Cf5 Fd2 22. Td2 Ff5 23. e5 Dg3 24. hg3 f6 25. Fe4 Cd4, j'avais obtenu une bonne finale.

B2) 14. 0-0 Fg4 15. f3 Fh3 16. Tf2 Fh4 17. Ff1 Ff2 18. Rf2 b4! ? (Byrne-Conquest, Londres 91).

Pour les partisans du point d'interrogation, signalons le choix de Kasparov en réponse à l'alternative choisie par Wahls en simultanée en 87 : 13. c3 Dg6 14. 0-0 d5! 15. De2 Fg4 16. f3 de4 17. Fe4 Ff5. Je ne connais pas la suite de cette partie, mais c'est aussi le thème de ma 2<sup>e</sup> partie par correspondance, dans la Coupe Latine V, actuellement en cours, mais voilà déjà 4 mois que mon adversaire ne répond plus...

**10. ... Ce4?!**

Ce coup est douteux, toujours d'après Sveshnikov, qui lui préfère 10. ... Cd5 11. ed5 Ce7 12. Cc2 f6! 13. Fe3 g6! 14. Cb4 Fd7 15. g3 Fg7 16. Fg2 Dc7 17. 0-0 0-0 18. Tc1 Tfc8 19. Dd2 a5 20. Cd3 Cf5 21. b3 Ce3 ± (Karpov-Sysoyev, simultanée 81).

**11. b4!?**

Ou 11. Fe3 Tb8 12. Fd3 Cc5 13. Fc2 Dd8 (d'après Horvath 13. ... Fe6 donne l'avantage aux Noirs) 14. 0-0, suivi de f4, avec compensation pour le matériel.

**11. ... Da3 12. Fc1 Da4.**

Si 12. ... Cc3 13. Dd2! Ce4 14. Dc2 Cd4 15. De4 Da4 16. Fd3 Ta7 17. 0-0 Ff5 18. De3 Fd3 19. Dd3 Dc2 20. Dc2 Cc2 21. Fe3! avec compensation pour le matériel.

**13. Cc7 Rd8 14. Da4 ba4 15. Ca8 Cc3 16. Fc4?.**

Préférable 16. Fd2 Cd5! ? 17. b5 avec un jeu incertain.

**16. ... d5.**

Les Noirs ont une compensation pour la qualité grâce aux Pions centraux.

**17. Fd2 Fb4 18. Tc1 d4 19. Cb6.**

19. Ff7? Fa5 enfermerait le Cavalier a8.

**19. ... Fb7.**

19. ... Fa3! ? force pratiquement les Blancs à rendre la qualité (20. Tc2?? Ff5) 20. Tc3 dc3 21. Fc3 Rc7 22. Cc8 Tc8 23. Ff7 Rd6 (ou Fb4 si les Noirs veulent enlever aux Blancs la paire de Fous).

**20. Fc3!.**

Cède la paire de Fous. Mais l'alternative n'était pas sans inconvénients : 20. Ff7 Tf8 21. Fc4 Ca2! 22. Tc2 (22. Fa2? Fd2 23. Rd2 Tf2) Fd2 23. Td2 Cc3 24. 0-0 Ca5 25. Fa2 Cb3 26. Tb2 Cc5.

**20. ... Fc3 21. Re2 Fb2.**

Je pouvais jouer aussi 21. ... f6 22. Ca4 Ca5 23. Fe6 Te8 24. Fh3 Fb4 25. Cc5 Te7.

**22. Tb1 a3 23. Fd5.**

Le Pion est toujours difficile à prendre : 23. Ff7 Cb4 24. f3 e4! 25. fe4 Fe4 ±.

**23. ... f5!?**

23. ... Rc7 24. Ca4 d3! 25. Rd2 (25. Rd3? Td8) Td8 26. Cb2 ab2 27. Ff3 f5 était bien plus sûr.

**24. Cc4?!**

N'exploitant pas l'imprécision des Noirs. 24. Ca4! Ca5 25. Fb7 Cb7 26. Cb2 ab2 27. Tb2 Cd6 28. Tb8 Cc8 29. Tc1 Rd7 30. Tb7 Rd6 et les pièces noires sont trop passives pour pouvoir valoriser les Pions centraux.

**24. ... Ca5 25. Fb7 Cc4.**

25. ... Cb7 serait un coup faible qui, après 26. Cb2, retomberait dans l'analyse précédente. Malgré l'avantage, j'ai ici proposé la nulle, car en crise de temps, mais le jeune joueur du club Alekhine de Caen, bien mieux classé, a préféré continuer, espérant une faute durant le zeitnot.

**26. Fa6 Cb6 27. Rd2 Cd5 28. Fc4 Cc3 29. Tbe1 Te8 30. f3 Rc7 31. g4.**

Ou 31. Tf1 Rd6 32. Ff7 Tc8 33. Rd3 Cd5 ±.

**31. ... fg4 32. fg4 Rd6 33. Thf1 Te7.**

Probablement meilleur 33. ... Cd5! ? 34. Te2 (34. Tf7? Fc3) e4 35. Tf5 e3 36. Re1 Cb4 37. Rf1 d3 et les Pions sont trop forts.

**34. Tf7 Tf7 35. Ff7 e4.**

35. ... Ca2! 36. Fa2 Fc3 37. Rd1 Fe1 doit être gagnant car le Fou blanc ne peut s'occuper à la fois des Pions centraux et du Pion a. Par exemple : 38. Re1 e4 39. Rd2 Re5 40. h3 Rf4 41. Fe6 Rf3 42. Re1 (42. Fd5 Rf2!) g5 43. Fd5 Re3 44. Fg8 d3 45. Fc4 d2 46. Rd1 Rd4 47. Fe6 Rc3 48. Fd5 e3 49. Fg8 Rb2 →.

**36. Fg8 h6 37. h4 Re5 38. Tf1 d3 39. Re3 g6.**

L'immédiat 39. ... Cd5 permettait à la Tour de faire reculer le Roi noir et de gagner un des Pions centraux : 40. Fd5 Rd5 41. Tf5 Rc4 42. Re4 d2 43. Td5 et les Noirs ne peuvent promouvoir le Pion d2.

**40. Ff7.**

Mieux valait peut-être tenter 40. h5. Si les Noirs répondent à la légère 40. ... gh5? 41. Tf5 Rd6 42. Th5 Fc1 43. Rd4 d2 44. Th6 Re7 45. Fb3 d1=D 46. Fd1 Cd1 47. Th7 Re6 48. Re4 Cc3 49. Rd3 Ca2=.



Mais si les Noirs répondent 40. ... Ce2!, c'est insuffisant : 41. hg6 Fd4 42. Rd2 Fc3 43. Re3 Cf4 44. Th1 Fd4 45. Rd2 e3 46. R. ad lib. 46. ... Fc3 et la promotion est meurtrière.

40. ... Cd5 41. Fd5 Rd5 42. Tf8?

C'était la dernière occasion de jouer 42. h5! en espérant annuler après 42. ... Fd4 43. Rd2 gh5 44. gh5 car les Noirs ont du mal à percer. Maintenant les Blancs n'arrêtent plus les Pions :

42. ... Fc1 43. Rf2 Fd2.

Pour interdire la case e1 au Roi. Possible aussi 43. ... e3.

44. Rf1 e3 45. Te8 Rd4, 0-1.

**COUPE DE FRANCE 94/1T/26**

**DEFENSE FRANÇAISE**

R. GEHENOT

D. SIMONET

1. e4 e6 2. d4 d5 3. Cd2 Fb4 4. c3 Fe7 5. Cf3 c5 6. exd5 exd5 7. dxc5 Fxc5 8. Fd3 Cf6 9. 0-0 0-0 10. Cb3 Fb6 11. h3 Cc6 12. Te1 Fc7 13. Fe3 b6 14. Dc2 Dd6 15. Cbd4 Cxd4 16. Fxd4 g6 17. Dd2 Ch5 18. Dh6 Fe6 19. g4 Df4 20. Dxf4 Cxf4 21. Ff1 h6 22. Fe5 Fxe5 23. Txe5 Rg7 24. Cd4 Th8 25. Cxe6 fxe6 26. Rh2 Rf6 27. Tae1 Tae8 28. Rg3 g5 29. T5e3 h5 30. Fb5 Te7 31. gxh5 Txh5 32. Ff1 e5 33. Td1 Teh7 34. Fg2 Txh3+ 35. Fxh3 Txh3+ 36. Rg4 Th4+ 37. Rg3 Rf5 38. f3 Th3+ 39. Rf2 Th2+ 40. Rg1 Txb2 41. a3 Ta2 42. c4 dxc4 43. Td7 c3, 0-1.

**COUPE DE FRANCE 95/2T/10**

**DEFENSE CARO-KANN**

F. DHIEUX

F. LACOSTE

1. e4 c6 2. d4 d5 3. Cd2 dxe4 4. Cxe4 Ff5 5. Cg3 Fg6 6. Cf3 Cd7 7. h4 h6 8. h5 Fh7 9. Fd3 Fxd3 10.

**VENTE DE LIVRES D'OCCASION**

Liste sur demande

**B. SAN MARGO**

La Cereirède  
Chemin du Mas-de-Merle  
34970 Lattes

Tél. 04 67 92 30 59

Dxd3 Dc7 11. Fd2 e6 12. 0-0-0 Cg6 13. De2 0-0-0 14. Ce5 Cb6 15. Fa5 Td5 16. Fxb6 axb6 17. f4 Fd6 18. Rb1 Td8 19. c4 Ta5 20. Td3 b5 21. c5 Fxe5 22. fxe5 Cd5 23. Tf3 Ta4 24. Ce4 Da5 25. a3 b4 26. Cd6+ Rb8 27. Tx7 Txa3 28. Rc2 Da4+ 29. Rd2 Tb3 30. Tb1 Cc3, 0-1.

*B22/11*

**6° CHAMPIONNAT D'ILE-DE-FRANCE**

1994

**DEFENSE SICILIENNE B 22**

Ph. CHOPIN

S. MORIN

1. e4 c5 2. c3 Da5 3. Cf3 Cc6 4. Fc4 b5 5. Fe2 Fb7 6. 0-0 Cf6 7. e5 Cd5 8. d4 cxd4 9. cxd4 e6 10. Cbd2 f6 11. Ce4 Fe7 12. exf6 gxf6 13. Cc5 Fxc5 14. dxc5 b4 15. Dc2 Rf7 16. Fh6 Tag8 17. Tfe1 Tg6 18. Dc1 Re8 19. Fd3.



19. ... Tgg8 20. a3 bxa3 21. Txa3 Dc7 22. Fe4 Cde7 23. Dc3 Rf7 24. b4 f5 25. Fxc6 Fxc6 26. Cg5+ Rg6.



27. Cxe6, 1-0.

ABONNEZ-VOUS AU « C.D.E. »

**COURS DE PERFECTIONNEMENT  
POUR DEBUTANTS**

Par Jacques NEGRO

Arbitre F.I.D.E.

COURS N° 213

(Concours Echelle Permanent)

« CURIOSITES DES MATS ! »

Bien que le but du jeu soit de capturer le Roi ennemi, l'échec et mat suffit à mettre fin à la partie. Certains joueurs, dans les parties amicales, se font un « malin » plaisir de prendre le Roi...

DIAGRAMME N° 11

« QUI ANALYSE SEME,  
QUI SACRIFIE RECOLTE ! »



TRAIT AUX BLANCS

Après 1. ... Df4xCf2 ? tout s'écroule sur l'échiquier. Ce n'est pas le sacrifice du Cavalier qu'il faut admirer, c'est la variante du mat !

**Question K.** Les Blancs jouent et font mat (5 points).

DIAGRAMME N° 12

« AUJOURD'HUI ROI DES ECHECS,  
DEMAIN MAT... »

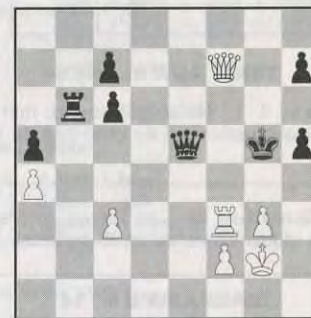

TRAIT AUX BLANCS

Bien mater, c'est d'abord avoir dépassé un certain niveau de capacité échiquéenne. Il ne s'agit pas d'avoir des idées extraordinaires, mais de jouer des parties par correspondance et de « faire » de bonnes analyses !

Après 1. ... Dh8-e5 ? le Roi blanc donne l'ordre à ses troupes... (D-T) de passer à l'attaque.

**Question L.** Les Blancs jouent et gagnent. Du sacrifice sur l'aile Roi. (Deux variantes) (5 points).

**OBJECTIF PLUS**

La progression en toute liberté.

**B. SAN MARCO**

La Cereirède - Chemin du Mas-de-Merle 34970 Lattes - Tél. 04 67 92 30 59



**DIAGRAMME N° 13**

« A JEUNE « FOL »

**RIEN N'EST IMPOSSIBLE »**



**TRAIT AUX BLANCS**

Après 1. ... Rc6xTb5? le Roi noir est dans une situation qui ne brille pas de mille feux.

**Question M.** Les Blancs gagnent dans toutes les variantes (5 points).

**DIAGRAMME N° 14**

« A VOUS DE CHOISIR »



**TRAIT AUX BLANCS**

Un jour, je reçus d'un adversaire américain (I.C.C.F.) le diagramme ci-dessus avec la seule indication : Les Blancs gagnent.

Vous avez trois coups possibles :

- 1. Rxc7?      1. f6?      1. a4?

J'ai cherché pendant des heures... finalement c'est mon super ordinateur qui trouva la... mauvaise solution !

Envoyez vos solutions à Jacques NEGRO (Echecs) Journal « Nice-Matin » 06290 NICE Cedex.

**Question N.** A vous de choisir le bon coup et la bonne variante (5 points).

**SOLUTIONS DES DIAGRAMMES**

**Question F :** Après 1. ... Fc5? 2. Dd8+ RxD 3. Fg5+ Re8 4. Td8+ Rf7 5. e6+ Rxe6 6. Cf4+ Rf7 7. Ce5+ mat (5 points) (Si 5. ... Rg6 6. Cf4 mat) (Si 5. ... Fxe6 6. Ce5 mat).

**Question G :** Après 1. ... Fc8? 2. Txd5! exd5 3. Cf6+ Fxf6 4. Cg6+d Fe7 5. Dxf8+ mat (5 points).

**Question H :** Après 1. ... DxTh1? 2. De2+ Rf7 3. Cg5+ Rg8 4. Ce7+ Rf8 5. Cxg6+ Rg8 6. Dc4+ Fe6 7. DxF+ mat (5 points) (Si Rd8 3. Fc7+ Rc8 4. Da4 mat).

**Question I :** Après 1. ... Cd5-b4? 2. Td8+ Rf7 3. 0-0+ Rg6 4. h4! h6 5. TxT hxg5 6. h5+ mat (5 points).

**Question J :** Après 1. ... Dc8? 2. Td8+ Rh7 3. Txb6+ gxh6 4. De7+ Rg6 5. Dh5+ mat (5 points).

(Si 2. ... DxT 3. De6+ Rh7 4. Th6+ gxh6 5. Df7+ mat).

**LIVRES ET REVUES**

« Gaffes et Miniatures » Tome II, Ré-édition économique ! Par Jacques NEGRO.

90 parties commentées sur des parties par correspondance.

Une brochure que se doit de posséder tout joueur d'échecs A.J.E.C.

En vente : 24 F (franco) à Association « Nice-Echecs », Sainte-Claire, 06670 Levens.

C.C.P. 2 867 74 A Marseille.

**PROPAGANDE A.J.E.C.**

**1996 ? une bonne année !** C'est avec votre aide que nous avons quelques A.J.E.C. en plus !

Mais il faut soutenir notre association. L'adresse d'un ami, d'un club, d'un jeune et si possible l'adresse d'un organisateur de tournois de votre région, il recevra des « affichettes » A.J.E.C. C.D.E. pour les murs de la salle du tournoi.

**NOS TOURNOIS**

**CHAMPIONNAT DE FRANCE 1996**

25.	Raimondi - Vigneron .....	0,5-0,5
26.	Léotard - Druon .....	0,5-0,5
27.	Léotard - Del Gobbo .....	1-0
28.	Jean - Druon .....	0-1

1751/4	1. R. Banos, 4 pts ; 2. S. Desquiers, 2 ; 3. M. Bous-sac, 0.
1752/2	1. J.-L. Delrieu, 2,5 pts ; 2. E. Dury, 2 ; 3. J. Derlon, 1,5.

**Classement provisoire**

1.	Léotard (0) .....	6,5
2.	Nègre (1) .....	3,5
3.	Ruch (3) .....	3
	Del Gobbo (2) .....	3
	Druon (2) .....	3
6.	Hervet (3) .....	2,5
	Jean (2) .....	2,5
	Vigneron (1) .....	2,5
9.	Raimondi (2) .....	1,5

( ) Nombre de parties encore en cours.

Avec 5 victoires et 3 parties nulles, Christophe LEOTARD remporte pour la seconde fois consécutive le titre de champion de France, ce qui représente pour moi une nouveauté, car depuis l'édition 1982, la première que j'ai mise en route, cela n'était jamais arrivé.

Nos félicitations renouvelées à ce brillant joueur, dont vous trouverez un portrait dans le C.D.E. n° 456 d'octobre 1996, page 238.

**TOURNOIS QUALIFICATIFS**

**Nouveaux tournois**

2434	M. Maumeey, H. Pellet, D. Minard, C. Jund, A. Lacoste.
4163	J.-M. Antunes, J. Maunin, E. Cozic, J. Esch, F. Le Roux.

**Résultats**

2419	1. J.-M. Lafarge, 7,5 pts ; 2. F. Dhieux, 4,5 ; 3. D. Fea, 4 ; 4. J.-L. Esnault, 3 ; 5. F. Alozy, 1.
4141/1	1.-2. J.-F. Farge et D. Jabot, 3 pts ; 3. R. Noël, 2 ; 4.-5. A. Le Gall et F. Leroy, 1.

**TOURNOIS A TROIS JOUEURS**

**Nouveaux tournois**

1804/3	C. Gateau, J.-M. Feldis, S. Zajac.
1805/4	M. Boussac, J.-M. Antunes, L. Armand.

**Résultats**

1741/4	1.-2. Brun et V. Dupin, 3 pts ; 3. S. Bernardet, 0.
1750/4	1. J. Vigneau, 3,5 pts ; 2. B. Lecompte, 2,5 ; 3. M. Partouche, 0.

**COUPE DE FRANCE Nouveaux tournois**

**Deuxième tour :**

96/2T/28 P. Caron - A. Beauvieux

**Troisième tour :**

96/3T/20 O. Neubauer - Ph. Bobel  
96/3T/21 J. R. Bellec - J. Santini

**Résultats**

**Premier tour :**

96/1T/8	P. André - Y. Beraud .....	2-0
96/1T/9	B. Heim - J. Derlon .....	0,5-1,5
96/1T/15	P. Darnaux - P. Desruelle .....	2-0
96/1T/16	C. Forget - P. Laurent .....	0-2

**Deuxième tour :**

95/2T/25	A. Beauvieux - J.-P. Monzie .....	1-1 (2 nulles)
96/2T/14	Ph. Bobel - M. Guidoni .....	1,5-0,5

**Troisième tour :**

95/3T/15	F. Lacoste - J. Santini .....	1-1 (2 nulles)
----------	-------------------------------	-------------------

**Quatrième tour :**

Y. Gobet - R. Serradimigni .....

**MATCHES DEFIS Nouveaux Matches**

**97/...**

1	2402	D. Simonet	231	M. Bert
2	231	M. Bert	2402	D. Simonet
3	1505	F. Lavoisier	3685	P. Villalba
4	3685	P. Villalba	1505	F. Lavoisier
5	4005	L. Laffranchise	?	D. Claude
6	519	F. Célerier	3725	J.-M. Antunes
7	3725	J.-M. Antunes	519	F. Célerier
8	1006	A. Fietkau	3865	O. Fremmann
9	3865	O. Fremmann	1006	A. Fietkau
10	1197	J.-M. Grillon	2005	H. Pellet
11	2005	H. Pellet	1197	J.-M. Grillon
12	476	V. Caprio	742	M. Delaporte
13	742	M. Delaporte	476	V. Caprio
14	852	M. Doudon	1001	J. Fernandez
15	1001	J. Fernandez	852	M. Doudon



16 476 V. Caprio 2019 D. Perraut  
17 2019 D. Perraut 476 V. Caprio

### Résultats

#### 95/...

88 2525 J.-S. Trochet - 3738 J.-C. Jimenez  
89 3738 J.-C. Jimenez = 2525 J.-S. Trochet

#### 96/...

32	1006	A. Fietkau	+	2102	A. Poli
38	742	M. Delaporte	-	476	V. Caprio
54	4005	L. Laffranchise	+	4011	H. Garnica
55	4011	H. Garnica	-	4005	L. Laffranchise
58	4005	L. Laffranchise	+	4011	H. Garnica
59	4011	H. Garnica	-	4005	L. Laffranchise
68	?	J. Pasquet	-	3488	Th. Glemot
69	3488	Th. Glemot	+	?	J. Pasquet
87	3625	E. Leneveu	-	4003	J.-N. Feldis
98	293	Cl. Blondelle	+	1560	Fr. Legree
103	370	M. Boussac	-	3560	F. Gauthier

### Tournois Thématiques A.J.E.C. TH/96/01/D2

	1	2	3	4	5	Pts	SB
1. BOUCHEZ	X	1-0	1-0,5	1-1	1-1	6,5	18,5
TINTURE	1-0	X	1-0,5	1-1	1-1	6,5	18,5
3. GRILLON	0,5-0	0,5-0	X	0-1	1-1	4	
4. PELLET	0-0	0-0	0-1	X	1-1	3	
5. GERMAIN	0-0	0-0	0-0	0-0	X	0	



**GAMBISCO**  
la revue du  
joueur d'échecs  
chaque abonné  
entre dans le  
club GAMBISCO  
(réductions sur  
les inscriptions  
de tournois,  
sur les livres,  
ordinateurs...)

Couverture quadrichrome, 52 pages  
en 2 couleurs sur papier de qualité

Un moyen efficace pour progresser.  
Une mine d'informations.  
Un ton vif, humoristique et satirique

Des jeux, des dossiers, la rubrique  
informatique de Pierre NOLOT...

LIRE LE GAMBISCO,  
C'EST L'ADOPTER

285 F  
L'ABONNEMENT D'UN AN  
(12 numéros, soit  
23,75 F le numéro) à

GAMBISCO  
39, rue Ferdinand-Cappelle  
59660 MERVILLE  
Tél. : 03 28 49 66 03

avec :

Arnaud PAYEN,  
Alain PALLIER,  
Laurent VERAT,  
Davoud PIRA,  
Sylvain HOUCKE,  
Jean-Claude TEMPLEUR,  
Pierre NOLOT,

les MI Jean-René KOCH,  
Jean-Marc DEGRAEVE,  
Mircea PAVLOV,  
Luc WINANTS  
Gary LANE,  
Christian BAUER,

les GMI Victor BOLOGAN,  
Alexandre MOROZEVITCH,  
Matthew SADLER,  
Slim BOUAZIZ,  
Glenn FLEAR,  
Olivier RENET,  
Alexei SHIROV  
et les autres

Si des joueurs de ce niveau  
choisissent d'écrire pour nous, ce ne  
doit pas être tout à fait par hasard...

### TH/96/02

F. Fournier - G.-A. Mouawad	0,5-0,5
G.-A. Mouawad - F. Fournier	0,5-0,5
F. Fournier - M. Ballan	0,5-0,5
M. Ballan - F. Fournier	0,5-0,5
F. Fournier - C. Deneuville	0,5-0,5
C. Deneuville - F. Fournier	0,5-0,5
F. Fournier - J.-M. Grillon	0,5-0,5
J.-M. Grillon - F. Fournier	0,5-0,5
F. Fournier - F. Le Roux	0,5-0,5
F. Le Roux - F. Fournier	0,5-0,5
F. Fournier - A. Beauvineau	0,5-0,5
A. Beauvineau - F. Fournier	0,5-0,5
M. Ballan - C. Deneuville	0,5-0,5
J.-M. Grillon - F. Le Roux	1-0

### RAPPEL DES THEMES A VENIR

TH/97/05 : Gambit du Roi : 1. e4 e5 2. f4 Cc6.

Date limite d'inscription : 31/4/1997.

Début du tournoi : 01/06/1997.

TH/97/06 : Défense Caro-Kann - Variante Tartakover : 1. e4 c6 2. d4 d5 3. f3.

Date limite d'inscription : 31/07/1997.

Début du tournoi : 01/09/1997.

Les droits de participation sont de 6 timbres « tarif rapide » et  
l'inscription se fait auprès de :

**M. Frédéric FOURNIER**  
7, rue des Jonquilles  
60270 GOUVIEUX

## CHAMPIONNATS REGIONAUX

Les championnats régionaux qui attribuent un **titre de champion régional** (ex champion de ligue) regroupent dans une même compétition les adhérents classés dans les quatre catégories AJEC. L'organisation de ces championnats s'effectue suivant deux formules :

• **la Formule I** avec un groupe et un seul tour si le nombre de joueurs inscrits dans le championnat est inférieur ou égal à 11 joueurs ;

• **la Formule II** avec plusieurs groupes et deux tours (un tour éliminatoire et une finale), si le nombre de joueurs inscrits dans le championnat est supérieur à 11 joueurs.

### A TITRE PROMOTIONNEL :

Une dérogation a été mise en place afin de promouvoir le jeu d'échecs par correspondance auprès des joueurs qui souhaiteraient faire connaissance avec cette forme de jeu. Cette dérogation autorise donc les joueurs non AJEC à participer aux compétitions régionales à titre d'essai uniquement pour la durée d'un championnat soit 18 mois.

### AVIS DE LANCEMENT

#### CHAMPIONNAT NORD/ PAS-DE-CALAIS 1997

Départements : 59, 62.

Date de lancement : 1<sup>er</sup> mai 1997.

Date de clôture des inscriptions : 15 avril 1997.

Directeur régional : Jean-Louis EECKHOUT, Résidence du Chemin Vert, 115, Petite rue de Cassel, 59190 HAZEBROUCK.

Droits d'inscription : 12 timbres à 3 F.

A préciser obligatoirement : votre nom, prénom, adresse.

Nombre de parties à jouer : 10 parties au maximum.

Fin du championnat : 1<sup>er</sup> novembre 1998.

Arbitrage : le 16 novembre 1998.

Qualification : au championnat inter-régional (réservé au champion régional).

Départage : Sonneborn-Berger, Buchholz, Elo.

#### 8° CHAMPIONNAT LANGUEDOC- ROUSSILLON

Départements : 11, 30, 34, 48, 66.

Date de lancement : 1<sup>er</sup> mai 1997.

Date de clôture des inscriptions : 15 avril 1997.

Directeur régional : Laurent TINTURE, La Poste, 48190 LE BLEYMARD.

Droits d'inscription : 12 timbres à 3 F.

A préciser obligatoirement : votre nom, prénom, adresse.

Nombre de parties à jouer : 10 parties au maximum.

Fin du championnat : 1<sup>er</sup> novembre 1998.

Arbitrage : le 16 novembre 1998.

Attribution du titre : champion régional.

Qualification : au championnat inter-régional (réservé au champion régional).

Départage : Sonneborn-Berger, Buchholz, Briedier.

### CHAMPIONNAT

#### CENTRE VAL DE LOIRE 1997

Départements : 18, 28, 36, 37, 41, 45.

Date de lancement : 1<sup>er</sup> mai 1997.

Date de clôture des inscriptions : 31 mars 1997.

Directeur régional : Daniel JACOB, 2A, rue Lebon, 28000 CHARTRES.

Droits d'inscription : 12 timbres à 3 F.

A préciser obligatoirement : votre nom, prénom, adresse.

Nombre de parties à jouer : 10 parties au maximum.

Fin du championnat : 1<sup>er</sup> novembre 1998.

Arbitrage : le 16 novembre 1998.

Attribution du titre : champion régional.

Qualification : au championnat inter-régional (réservé au champion régional).

Départage : Sonneborn-Berger, Buchholz, Briedier.

### RESULTATS

#### 8° CHAMPIONNAT ILE-DE-FRANCE 1994

M. Guy GAIDOT nous communique les résultats du championnat régional d'Ile-de-France 1994.

C'est M. Robert DOURNES qui est déclaré champion régional en réalisant un score de 9,5/10 (soit +9 = 1).

L'A.I.E.C. lui adresse toutes ses félicitations et qualifie M. DOURNES pour la finale du 10<sup>er</sup> championnat inter-régional.

### CLASSEMENT :

1. R. Dournes, 9,5/10  
2. G. Gaidot, 8  
3. M. Aymard, 6,5  
4. M. Plantet, 4  
5-6. R. Dubois et S. Morin, abandons justifiés.

**ABONNEZ-VOUS AU C.D.E.**



## CHAMPIONNAT PAYS DE LOIRE 1993

M. Michel VIGNERON nous communique les résultats du championnat régional des Pays de Loire 1993.

C'est **M. Stéphane CAVRIL** qui est déclaré **champion régional** en réalisant un score de 9,5/10 (soit + 9 = 1).

L'A.J.E.C. lui adresse toutes ses félicitations et qualifie **M. CAVRIL** pour la finale du 10<sup>e</sup> championnat inter-régional.

### CLASSEMENT :

1. S. Cavril, 9,5/10
2. P. Mary, 8,5
3. P. Douville, 5,5
4. J.-P. Bibens, 4,5
- 5-6. J.-Y. Cobygo, P. Rivière, 0.

## CHAMPIONNAT BRETAGNE 1996

Le championnat régional de Bretagne 1996 a été lancé le 15 décembre 1996 par M. Michel POUPINEL suivant la formule I avec la participation de MM :

1. D. Bouchez, 2389
2. J.-G. Le Duigou, 2192
3. M. Fallic, 2110
4. G. Gamant, 2091
5. P. Godoc, 2086
6. E. Delaire, 2052
7. M. Hemon, 2018
8. A. Beauvineau, 1801

Chaque joueur dispute une partie contre chaque adversaire.

Fin du championnat le 15 juin 1998.

Arbitrage des parties non terminées le 30 juin 1998.

Qualification au championnat inter-régional.

## 10<sup>e</sup> CHAMPIONNAT PAYS-DE-LOIRE 1997

Le 10<sup>e</sup> championnat régional préliminaires des Pays de Loire a été lancé le 1<sup>er</sup> janvier 1997 par M. Michel VIGNERON suivant la formule II avec la participation de MM. :

**GROUPE A :** 1. P. Mary, 2306, 2. E. Trigance, 2185, 3. Ch. Bonnet, 2097, 4. Cl. Gac, 1896, 5. D. Desjonquères, 1877, 6. S. Leblanc, 1850; 7. J.-M. Meignen, 1850.

**GROUPE B :** 1. Ph. Jaulin, 2185; 2. P. Algaba, 2137; 3. E. Chaussard, 1942; 4. O. Bertrand, 1894, 5. L. Bizot, 1850, 6. A. Lot, 1850, 7. J.-L. Besnard, 1767.

Chaque joueur dispute une partie contre chaque adversaire.

Fin du championnat le 1<sup>er</sup> juillet 1998.

Arbitrage des parties non terminées le 15 juillet 1998.

Les 3 premiers de chaque groupe sont qualifiés pour la finale.

Qualification au championnat inter-régional.

## 10<sup>e</sup> CHAMPIONNAT INTER-REGIONAL

Le 10<sup>e</sup> championnat inter-régional sera lancé par M. J.-L. EECK-HOUT le 1<sup>er</sup> avril 1997 (la clôture des inscriptions est fixée au 15 mars 1997).

Seuls les joueurs ayant obtenu le titre de champion régional dans les diverses compétitions régionales sont autorisés à participer à cette compétition, (à la condition d'avoir acquitté; les droits d'inscription et la cotisation A.J.E.C. au titre de l'année 1997).

### LISTE DES PARTICIPANTS

NOMS	Prénoms	TITRE	
1. ZORN	Jean-Jacques	8 <sup>e</sup> Alsace 1994	(D.A.)
2. RONZETTI	Francis	Aquitaine 1995	(D.A.)
3. BEAULIEU	Michel	Basse Normandie 1994	(D.A.)
4. COULOMBIER	Stéphane	Nord-Pas-de-Calais 1995	(D.A.)
5. CAVRIL	Stéphane	Pays-de-Loire 1993	(D.A.)
6. DOURNES	Robert	8 <sup>e</sup> Ile-de-France 1994	(D.A.)
7. BAIXES	Pierre	6 <sup>e</sup> Pays de Loire 1992	(D.A.)
8. GADIOU	Alain	Bretagne 1994	
9. HAUTCEEUR	Damien	Lorraine 1995	
10. GOURION	Daniel	Midi-Pyrénées 1993	
11. FOURNIER	Jean-Noël	7 <sup>e</sup> Picardie 1994	
12. RUCH	Eric	7 <sup>e</sup> Ile de France 1993	
13. BURNIER	Louis	5 <sup>e</sup> Rhône-Alpes 1995	(D.A.)
14. PAPET	Bernard	4 <sup>e</sup> Rhône-Alpes 1994	
15. TINTURE	Laurent	7 <sup>e</sup> Languedoc-Roussillon (D.A.)	
16. GODOC	Patrice	Bretagne 1995	

### (D.A. = Droits Acquittés.)

Les joueurs n'ayant pas encore acquitté leur droit d'inscription (soit 45,00 F par chèque libellé à l'ordre de M. Jean-Louis EECK-HOUT), sont invités à me confirmer leur participation à cette compétition avant le 15 mars 1997. Pour les joueurs déjà inscrits, si vous avez changé d'adresse depuis votre inscription, merci de m'en informer.

### REMARQUE :

Si un joueur constate que son nom ne figure pas dans cette liste, alors qu'il a obtenu le titre de champion régional, je l'invite à me contacter au plus vite (adresse en page 2 du C.D.E.).

UNE BONNE IDEE  
DE CADEAU !

UN  
ABONNEMENT  
AU « C.D.E. »

## CLASSEMENT A.J.E.C.

3022	Agasse-Lafont P.....	2205	1168	Gouat Y.....	2195
24	Algaba P.....	2068	1231	Guidoni M.....	2049
3855	Andre P.....	2017 *	1240	Guillon C.....	1891
68	Aubron D.....	1930	1272	Heim B.....	1874
88	Aymard M.....	1993	1279	Hemon M.....	2015
122	Balzer A.....	1826 *	3844	Houze C.....	1921 *
148	Basmaison M.....	1944	3274	Jabot D.....	2122
154	Baton D.....	1835 *	3938	Jabot Y. M.....	1729 *
159	Bauget P.....	2188	1354	Jean M.....	1848 *
218	Beraud Y.....	1887	3866	Kerdraon J.....	1976
221	Berko A.....	1988	4005	Laffranchise L.....	1921 *
240	Bertrand J.-D.....	2295	1497	Laurent P.....	1976
3847	Bertrand O.....	1966 *	1503	Lavigne M.....	2027 *
262	Bibens J.-P.....	2018 *	1505	Lavoisier F.....	2178
296	Bobel Ph.....	2137	1537	Le Duigou J.-G.....	2183
306	Boissier P.....	1874	3347	Le Gall D.....	2095
322	Bonnet Ch.....	2073	3981	Le Roux F.....	1855 *
3664	Brege J.-L.....	2040 *	3961	Lecocq B.....	1714 *
3920	Briet M.....	2158 *	2949	Lescot P.....	1853
4041	Calvo R.....	2040 *	1606	Lesecq J.....	1862
487	Carlier P.....	1724	1613	Letoret B.....	1830
511	Cavril S.....	2272	3490	Loustau P.....	2027 *
519	Celerier F.....	1661 *	1741	Mary P.....	2302
554	Chaussard E.....	1940	1761	Maumey M.....	2081
3470	Chery E.....	2241	2955	Mignien A.-J.....	2129 *
601	Cipriani G.....	2329	3715	Mouawad Gh.....	2037 *
3935	Clair M.....	1942 *	1875	Mounin J.....	1682 *
4037	Coclet O.....	2047 *	1919	Noël R.....	1847
3919	Colnot C.....	1928 *	3915	Nouveau J.-F.....	2032 *
3415	Constantin G.....	2166 *	3811	Padovani F.....	1913 *
3564	Cordonnier C.....	1998 *	2005	Pellet H.....	1981
656	Courant J.....	2018	2013	Pereira C.....	2199
4030	Darnaux P.....	2097 *	2052	Picard J.....	2012
799	De Saint-Germain G.....	2321	2062	Pierre E. Exc.....	2379
824	De Winne R.....	1850	2070	Pincon G.....	1847
739	Delaire E.....	2039	2085	Plantet M.....	2074
771	Delrieu J.-L.....	2156	2114	Poupinel M.....	2216
784	Depret P.....	1653	2164	Randisi S.....	1884
790	Derton J.....	2039	3607	Rivier S.....	2139 *
3251	Desjonqueres D.....	1881	3846	Rochard Ch.....	1845 *
2906	Desruelle P.....	2027	2248	Ronzetti F.....	2165
813	Destaing Y.....	2114	3385	Roux Th.....	1935 *
852	Doudon M.....	2088	2360	Schulz B.....	2061
3807	Douville P.....	2190 *	2361	Schurra G.....	1978
3884	Dugraindelorge V.....	1954 *	2385	Serradimigni R.....	2224
4054	Dupont J.-M.....	1877 *	3806	Simon D.....	1996 *
921	Duriez G.....	2112	2409	Sireta B.....	2272
943	Eeckhout J.-L.....	2120	2418	Sorhouet J.....	2222
950	Eliot R.....	1721	2494	Thirion P.....	2163
982	Farjot Ph.....	2243	3881	Thyes R.....	1996 *
1012	Fister B.....	2159	2502	Tinture L.....	2336
3994	Fleury Ph.....	1835 *	4096	Tracard S.....	1802 *
3694	Follic J.-M.....	2117	2522	Trigance E.....	2209
3928	Forget C.....	1859 *	4086	Troianelli Ph.....	1683 *
1055	Gaidot G.....	2246	3335	Vasseur O.....	2006
3081	Galliot X.....	2197	2579	Vedrunes J. Exc.....	2380
1069	Gamant G.....	2076	2583	Venturini A.....	2117
1078	Garau B.....	1767 *	4097	Vicente R.....	1920 *
1107	Genestier Th.....	2090	3948	Vidogue D.....	1925 *
1120	Geslain Th.....	1976	2611	Vignerol M. MN.....	2404
1149	Goasdoue V.....	2336	3685	Villalba P.....	2182
3232	Gobet Y.....	2297	3492	Winkler C.....	1823
3125	Godinot B.....	1855			
1154	Godoc P.....	2100			

TOTAL : 126 JOUEURS



## L'ACTIVITE INTERNATIONALE

### 22<sup>e</sup> Championnat du Monde (Semi-Finale)

Cette compétition doit être mise en route à l'automne 97. Les inscriptions doivent parvenir à l'I.C.C.F. **avant le 30 juin 97**. Sont qualifiés directement M. Lacroq, R. Goldenberg, P. Cochard, J. Lemaire, P. Weirich, S. Goerlinger, P. Herb. Je demande à ceux de ces joueurs qui souhaitent y participer de bien vouloir me le faire savoir **avant le 31 mai 97**.

En plus des qualifiés ci-dessus, l'A.J.E.C. dispose d'une place supplémentaire. Cette place sera attribuée par la Commission de Sélection après étude des candidatures. Les adhérents intéressés peuvent m'envoyer leur candidature jusqu'au **15 avril 97** en indiquant leurs références A.J.E.C. le plus complètement possible afin de faciliter le travail de la Commission.

L'I.C.C.F. attire l'attention des candidats sur le fait que trop de joueurs abandonnent brusquement les tournois sans raison valable. Ce fut le cas d'un joueur de l'A.J.E.C. lors de la 18<sup>e</sup> édition de l'épreuve. C'est inadmissible, surtout à ce niveau. Nous demandons aux candidats éventuels pour le Championnat du Monde de bien réfléchir aux contraintes d'une telle compétition avant de s'inscrire. Merci.

### COUPE MONDIALE ICCF XI/XII

Le début de l'épreuve est fixé au 1<sup>er</sup> octobre 97. Date limite des inscriptions : **31 mai 1997**.

Cette compétition est ouverte à tous les joueurs de l'A.J.E.C. à jour de leur cotisation. Elle se déroule en 3 phases :

1) Éliminatoires : groupes de 11 joueurs (une seule partie contre chaque adversaire). Seul le vainqueur du groupe est qualifié pour la suite. Il est permis de s'inscrire à plusieurs groupes éliminatoires mais seulement 2 qualifications seront admises pour les semi-finales.

2) Semi-finales : groupes de 11 à 15 joueurs en fonction du nombre de qualifiés. Le gagnant de chaque groupe est qualifié pour la finale.

3) Finales : les finalistes seront répartis en 2 groupes de 15 : finale XI et finale XII.

Les vainqueurs des groupes éliminatoires et semi-finales recevront un livre.

Le vainqueur de chaque finale sera qualifié pour la finale de la prochaine coupe I.C.C.F. et recevra le titre de Ml. Tous les finalistes (sauf en cas d'abandon général) seront qualifiés pour les semi-finales de la prochaine coupe I.C.C.F.

Les deux premiers de chaque finale seront qualifiés pour les 3/4 de finale du prochain championnat du monde.

Les finalistes ayant obtenu 60 % des points possibles seront qualifiés pour les semi-finales du prochain championnat du monde.

Pour la première fois, il sera possible de s'inscrire dans des groupes éliminatoires réservés à la transmission par Fax ou par Email. Néanmoins, la direction de l'épreuve se réserve le droit, en cas de nécessité, d'inclure dans ces groupes des joueurs à transmission postale classique.

Le coût de l'inscription est de 120 F pour chaque groupe (chèque postal ou bancaire à l'ordre de l'A.J.E.C.).

G. GAMANT.

## LES LIVRES INTERNATIONAUX DU MOIS

Par Kenneth GUNNELL

\*\*\*\* = Livre international du mois.

\*\*\* = Très bon.

\*\* = Assez bon.

\* = Epouvantable.

Ce mois-ci, il y a trois nouvelles éditions brochées échiquéennes de B.T. Batsford Ltd., 4, Fitzhardinge Street, Londres, W1H OAH, Angleterre, où Miss Teresa Howes attend toutes vos demandes de renseignements, faute de vous adresser chez votre fournisseur habituel. Il y a aussi un deuxième titre très intéressant du nouvel éditeur échiquéen, Woodpusher Publications, 1, Goodwood Close, Willingdon, Eastbourne, East Sussex, BN20 9JF, Angleterre (Voir le « C.D.E. de novembre 1996 »).

**1. UNDERSTANDING THE SPANISH**, Shaun Taulbut, Batsford, 144 pages, £ 12.99 (130 F) \*\*\*.

**2. THE CHIGORIN QUEEN'S GAMBIT**, M.I. Angus Dunnington, Batsford, 160 pages, £ 13.99 (140 F) \*\*\*.

**3. CAPABLANCA'S BEST GAMES**, G.M.I. Harry Golombek, Batsford, 288 pages, £ 16.99 (170 F) \*\*\*.

**4. BRIGHTON'S PUBLIC CHESS ROOM**, 1874-1914, Christopher Ravillous, Woodpusher Publications, 60 pages. Renseignements, y compris le prix à l'adresse de l'éditeur mentionné ci-dessus \*\*\*.

## MAGIE DU PROBLEME D'ECHECS

Par Jacques NEGRO

### « PIECES INUTILES »

Un problème ne doit comporter que le matériel strictement nécessaire à la présentation de l'idée ou thème. Il doit être doublement économique.

#### ABU 'N-NA ' AM

Voici un problème, extrait de l'ouvrage de Jean BERTIN, datant environ du début du IX<sup>e</sup> siècle. On remarquera la présence inutile de la Th7 et du Ch6 qui ne sont là que pour assurer l'équilibre.



**MAT EN TROIS COUPS (5+5)  
(5 POINTS)**

#### NEGRO SPIRITUAL

Ma première composition dans un problème en quatre coups.

Pourquoi le pion « h2 » ? Pour tromper le solutionniste... Pion inutile.



**MAT EN QUATRE COUPS (6+1)  
(5 POINTS)**

#### Solutions du N° 459

**Problème de WHITE et HANNEMANN.** 1. e8=D (menace 2. Cdx4+ mat) (5 points).

(1. ... Fg5 Tf6 Cxd6 Fa4 Dxd6 exd4)  
2. Dhxe4 Fxe4 e4 dxe4 fxe4 Dexe4+ mat.

**Problème de MONREAL et MICHEL.** 1. axb8=Cav. (menace 2. Cd4+ mat) (5 points).

Essai : 1. cxb8=Cav., mais 1. ... Dd8! Dans tous les blocus, après la clé, les Noirs perdent par zugzwang.

**Problème N° 13 (J. NEGRO) :**  
A.) 1. Dg8xb3 et 2. Cf4-e6+ mat (5 points).

B) 1. Df7xf5 et 2. Te3-e4+ mat (5 points). Problème « récréation » ...

**Problème N° 14 (J.-J. LATZEL) :**  
A) 1. Ch5 (Rxf5 Re4 Rd5 Re6) 2. Te2 Tc5 Te3 Tb5+ mat (5 points).

B) 1. Te3+ (Rxf6 Rf4 Rd4 Rd6) 2. Dxb2 Cfd5 Cf5 Ce8+ mat (5 points).

Envoyez vos solutions à Jacques NEGRO (adresse page 2 du « C.D.E. »).

L'adresse d'un éventuel A.J.E.C. qui aime les problèmes d'échecs fera plaisir au délégué à la propagande et, bien sûr, à tous les A.J.E.C. Plus on est de fous sur l'échiquier, plus on rit !

Concours permanent (points) avec classement échelle.

Nous accueillons avec plaisir vos inédits (clé : essais) et toutes les variantes.



LES INEDITS

PROBLEME N° 17  
Max MASOULLE (Paris)

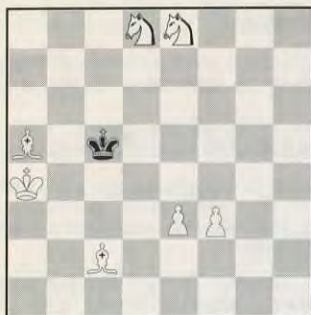

MAT EN TROIS COUPS (7+1)  
(5 POINTS)

PROBLEME N° 18  
Jack ORGEN (Nice)



MAT EN TROIS COUPS (6+6)  
(5 POINTS)

SOLUTIONS DES PROBLEMES

**Problème de ABU'N-NA'AM.** Clé : 1. Cg5+ TxC 2. Tf6+ RxT et 3. Td6+ mat (5 points).

**Problème NEGRO SPIRITUAL.** Clé : 1. Cg5 Rd3 2. Ff5+ Rd4 3. Ce2+ Rd5 4. Fe4+ mat (5 points).

(Si 1. ... Rd5 2. Fb7+ Rd4 3. Ce6+ Rd3 4. Fe4+ mat. Essai : Cd8? Rd3!)

**Problème de J. CLAUTRI.** (Clé : 1. Ch5-f4!)

Clé : 1. Cf4 gxf4 2. Ch4 N-j? 3. Cg6+ mat (5 points).

(Si 1. ... Fxf4 2. Ce1 N-j? 3. Cf3+ mat.)

**Problème de P. CIANI.** Clé : 1. Re8 (menace 2. Ff7+ mat) (5 points).

(1. ... Cb-d4 - Cc-d4 - Cc5) 2. Fxe4 - Cb6 - Cc7+ mat.)

LES LIVRES INTERNATIONAUX DU MOIS

Par Kenneth GUNNELL

\*\*\*\* = Livre international du mois.

\*\*\* = Très bon.

\*\* = Assez bon.

\* = Epouvantable.

ments, faute de vous adresser chez votre fournisseur habituel.

Notez bien, s'il vous plaît, le changement de l'adresse de B.T. Batsford, Ltd.

**1. THE COMPLETE NAJDORF,**  
G.M.I. John Nunn. Batsford, 320 pages.  
£ 17.99 (180 F) \*\*\*\*.

**2. THE FIANCHETTO KING'S INDIAN,**  
G.M.I. Colin McNab, Batsford,  
207 pages, £ 14.99 (150 F) \*\*\*.

Ce mois-ci, il y a deux nouvelles éditions brochées échiquéennes de B.T. Batsford Ltd., 583, Fulham Road, Londres, SW6 5BY, Angleterre, où Miss Teresa Howes attend toutes vos demandes de renseigne-

# Le Courrier Des Echecs



le numéro :  
18 francs

n° 461  
mars 1997



Joueurs isolés ou désirant progresser plus vite, adhérez à :  
**L'ASSOCIATION DES JOUEURS D'ECHECS PAR CORRESPONDANCE**

Section Autonome de la F.F.E.  
AFFILIEE A L'INTERNATIONAL CORRESPONDENCE CHESS FEDERATION  
SIEGE SOCIAL : Chantalouette, 24700 EYGURANDE

**COMITE DIRECTEUR**

BERRIOT, BESSIS, BODIS, BRIDIER, GAMANT, GAMBINI, GIRAUDET,  
HEIM, JAUDRAN, JOUAUT, LE GARREC, MARY, SIMONET, SOULAS, VUILLEMIN

**RESPONSABLES**

**Président** : M. LE GARREC, 95, rue de l'Aber-Ildut, 29800 LANDERNEAU.  
**Vice-Président** : J. JAUDRAN, Chantalouette, 24700 EYGURANDE.  
**Secrétaire** : D. SIMONET, La Genébrière, 03410 DOMERAT.  
**Trésorier** : G. VUILLEMIN, rue du Puech, Badaroux, 48000 MENDE.  
**Trésorier adjoint** : P. BRIDIER, 110, boulevard Alexandre-de-Fraissinette, 42100 SAINT-ETIENNE.  
**Délégué I.C.C.F.** : S.-A. BESSIS, 6, rue Corneille, 02200 SOISSONS.  
**Adhésions** : J. BODIS, 103, allée d'Albret, 47600 NERAC.  
**Délégué F.F.E.** : M. LE GARREC, 95, rue de l'Aber-Ildut, 29800 LANDERNEAU.  
**Délégué à la Propagande** : J. NEGRO, journal NICE-MATIN, 214, route de Grenoble, 06290 NICE CEDEX 3. Tél. 04 93 79 83 83. Fax 04 93 79 83 83.  
**Classement** : P. MARY, 238 bis, avenue Pasteur, 49100 ANGERS.  
**Matériel, Fournitures** : J. CHATENET, 18, square d'Anjou, 87100 LIMOGES.  
**Arbitre National** : A. VIAUD, 20, rue Jules-Ferry, 95880 ENGHEN-LES-BAINS.

**DIRECTEURS DES COMPETITIONS**

**Directeur Général des tournois** : B. BERRIOT, 18, rue des Andiers, 02820 SAINT-ERME.  
**Championnat de France** : J. JACQUART, 21, rue Guynemer, Dainville, 62000 ARRAS.  
**Tournois qualificatifs** :  
— **Division I** : B. BERRIOT, 18, rue des Andiers, 02820 SAINT-ERME.  
— **Division II** : R. SALAUN, 17, rue de la Tannerie, 60270 GOUVIEUX.  
— **Division III** : P. GAMBINI, 20253 BARBAGGIO.  
— **Division IV (Tournois à 5 joueurs à 4 ou 8 parties)** : P. SOULAS, 90, rue V.-Hugo, 91560 CROSNE.  
**Tournois à 3 joueurs (toutes divisions)** : B. JOUAULT, 8, rue du Neubourg, 27000 EVREUX.  
**Coupe de France** : B. HEIM, 13, rue de Saverne, 67700 HAEGEN.  
**Matches défis** : F. FOURNIER, 7, rue des Jonquilles, 60270 GOUVIEUX.  
**Championnats inter-régionaux** : J.-L. EECKHOUT, 115, petite rue de Cassel, 59190 HAZEBROUCK.  
**Championnats régionaux** : J.-L. EECKHOUT, 115, petite rue de Cassel, 59190 HAZEBROUCK.  
**Tournois internationaux individuels** : G. GAMANT, 443, rue de Guergay, 22310 PLESTIN-LES-GREVES.  
**Rencontres internationales par équipes** : S.-A. BESSIS, 6, rue Corneille, 02200 SOISSONS.  
**Tournois EUROPE-ECHECS** : J.-S. TROCHET, 1, avenue des Romains, 74000 ANNECY.  
**Coordinateur action d'information** : J. NEGRO, « Echecs » NICE-MATIN, 214, route de Grenoble, B.P. 4, 06029 NICE CEDEX. Tél. 04 93 79 83 83.

**RENSEIGNEMENTS GENERAUX**

- 1° **TARIFS 1997 - Couplé cotisation et abonnement** : 205 F. Les adhérents abonnés reçoivent le C.D.E., ont accès aux tournois et figurent au classement. — **Abonnement simple au C.D.E. sans cotisation** : 190 F. Les abonnés simples reçoivent le C.D.E. mais n'ont pas accès aux tournois ni au classement. — **Cotisation A.J.E.C. sans C.D.E.** : 100 F. Le paiement de cette cotisation donne le droit d'accéder aux tournois organisés par l'A.J.E.C. et de figurer au classement A.J.E.C. — **Couplé étranger** : 250 F. — **Abonnement simple étranger** : 210 F. — **Supplément pour service du C.D.E. par avion** : 65 F. — Cotisations et abonnements sont valables du 1<sup>er</sup> janvier au 31 décembre. Ils peuvent être renouvelés à tout moment avant le 1<sup>er</sup> décembre de chaque année par chèque postal ou bancaire libellés au nom de l'A.J.E.C. sans spécification d'adresse et envoyés aux responsables suivants :  
a) **Nouveaux adhérents** : J. BODIS (adresse ci-dessus).  
b) **Renouvellements** : G. VUILLEMIN (adresse ci-dessus).  
Bien entendu, il est toujours possible de prendre ou de renouveler un abonnement et une cotisation pour deux ou trois ans au tarif de l'année en cours.
- 2° **Compétitions Nationales** : Outre le Championnat de France annuel, l'A.J.E.C. organise des Tournois permanents à 7 joueurs (12 parties) dans la Division I, des Tournois permanents à 5 joueurs (8 parties) dans les Divisions II, III, IV, des Tournois permanents à 3 joueurs (4 parties) dans toutes les Divisions, la Coupe de France éliminatoire (2 parties) et des Matches défis conclus librement. Les abonnés au « C.D.E. » s'inscrivent directement, selon leur classement; auprès des Directeurs des Compétitions, en réglant en timbres les droits d'inscription suivants : Championnat de France : 20 timbres « tarif rapide » ; T. à 7 : 12 timbres « tarif rapide » ; T. à 5 : 8 timbres « tarif rapide » ; T. à 3 : 6 timbres « tarif rapide » ; Coupe de France : 6 timbres « tarif rapide » ; Matches défis : 4 timbres « tarif rapide » par partie. — Pour recevoir la grille complète des résultats, joindre une enveloppe timbrée avec nom et adresse.
- 3° **Coupe Europe Echecs** : 8 timbres tarif rapide.
- 4° **Tournois Internationaux I.C.C.F.** : Droits d'inscription. Tournois à norme : 90 F ; EU-7 joueurs : 40 F ; EU-15 joueurs : 50 F ; WT-7 joueurs : 35 F ; WT-15 joueurs (Classe II, I, H, M) : 45 F ; Tournois thématiques : 40 F. Payables par C.B. ou C.C.P. Libellés au nom de l'A.J.E.C.
- 5° **Cartes de Jeu** : Réservées aux adhérents. S'adresser à J. CHATENET en joignant le titre de paiement, libellé au nom de l'A.J.E.C. sans spécification d'adresse. Cartes vertes permettant une correspondance ou cartes roses pour le jeu avec l'étranger : 50 F les 150, 80 F les 300. Pas d'envoi contre remboursement.
- 6° **Changements d'adresse** : D. SIMONET, La Genébrière, 03410 DOMERAT (joindre un timbre « tarif rapide »).

# LE COURRIER DES ECHECS

REVUE MENSUELLE D'ECHECS PAR CORRESPONDANCE

**Gérant** : J. JAUDRAN, Chantalouette, 24700 EYGURANDE.

**Rédacteur adjoint** : J. NEGRO, journal « Nice-Matin », 214, route de Grenoble, 06290 NICE CEDEX 3. Tél. 04 93 79 83 83. Fax 04 93 79 83 83.

**Courrier des Lecteurs** : D. AUBRON, Echuffley, 61500 ESSAY.

**Changement d'adresse** (au plus tard le 20 pour le « C.D.E. » du mois suivant) : D. SIMONET, La Genébrière, 03410 DOMERAT (joindre un timbre tarif rapide).

**Abonnements** : J. BODIS, 103, allée d'Albret, 47600 NERAC. **TARIF 1997** : Métropole : 190 F ; Etranger : 210 F ; Supplément par avion : 65 F (conditions spéciales pour les membres de l'A.J.E.C., voir couverture page 2). Les abonnements assurent le service mensuel du « C.D.E. » (sauf au mois d'août) du 1-1 au 31-12 de chaque année. Les nouveaux abonnements reçus entre le 1-1 et le 30-9 comptent pour l'année entière et donnent droit au service du « C.D.E. » à partir du premier numéro de l'année. Ceux reçus entre le 1-10 et le 31-12 ne prendront effet qu'à partir du 1-1 de l'année suivante. Les numéros d'octobre, de novembre, de décembre seront envoyés, à tarif minoré, sur demande adressée à J. BODIS.

**Renouvellement des abonnements** : G. VUILLEMIN, rue du Puech, Badaroux, 48000 MENDE. A régler entre le 1-10 et le 30-11 de chaque année.

Note particulière : Les versements se font, soit par chèque postal au C.C.P. : A.J.E.C. 6787-21 W Paris, soit par chèque bancaire, libellé au nom de l'A.J.E.C. sans spécification d'adresse, envoyé au responsable particulier à chaque service.

**Demande de « C.D.E. » anciens** : D. SIMONET, La Genébrière, 03410 DOMERAT.

**Tarif publicité :**

1 page : 4 400 F (11 numéros) et 440 F (1 numéro) - 1/2 page : 2 300 F et 230 F - 1/4 page : 1 250 F et 125 F - 1/8 page : 650 F et 65 F.

Photo ou typon à la charge de l'annonceur.

Pour les adhérents de l'A.J.E.C. : première annonce gratuite. Annonces suivantes : 33 F l'annonce. S'adresser à J. JAUDRAN.

Règlement par chèque bancaire ou postal à l'ordre de l'A.J.E.C.

## ELECTIONS 1997

Nous nous excusons de ne pouvoir publier, comme prévu, la liste des candidats, leurs textes de présentation et la liste des membres présents à l'assemblée acceptant les pouvoirs.

J'espère recevoir les documents pour le « C.D.E. » du 15-04.

J. JAUDRAN.

## OBJECTIF PLUS

La progression en toute liberté.

**B. SAN MARCO**

La Cereirède - Chemin du Mas-de-Merle 34970 Lattes - Tél. 04 67 92 30 59



# LA PARTIE N'EST JAMAIS NULLE

Par MF Bruno SAN MARCO

## De l'ouverture à l'attaque de mat...

Certains débuts visent de façon très claire le Roi adverse. Voici une sélection subjective de ces entreprises ambitieuses.

### A) L'Attaque Pillsbury :

#### 1) PILLSBURY-MARCO, Paris 1900 :

1. d4 d5 2. c4 e6 3. Cc3 Cf6 4. Fg5 Fe7 5. e3 0-0 6. Cf3 b6.

La variante Tartakover du Gambit Dame refusé est généralement précédée du petit coup prudent h6 afin d'interroger le Fou et de se débarrasser de la faiblesse hypothétique h7.

7. Fd3 Fb7 8. cxd5 exd5.

8. ... Cxd5 est plus fréquent de nos jours.

9. Ce5.

Ce coup et le suivant introduisent un système d'attaque imaginé par Pillsbury et préparant une attaque insidieuse sur le roque noir. On la retrouve fréquemment dans les parties avec le bélier de Pion d4-d5.

9. ... Cbd7 10. f4.

Ainsi, en cas d'échange en e5, le Pion f reprendrait et les Blancs auraient une colonne ouverte f des plus intéressantes.

10. ... c5?

10. ... Ce4, obstruant la diagonale du Fd3 et permettant f6 ou f5 est le moyen le plus habituel de contrer l'Attaque Pillsbury.

11. 0-0?

11. Df3 s'imposait donc au lieu de ce roque prématuré (on a l'habitude désormais !).

11. ... c4 12. Fc2 a6? 13. Df3! b5.

La menace était 14. Cxc4.

14. Dh3.

Manceuvre complémentaire classique : 14. ... Ce4?? 15. Dxd7 ; 14. ... Cxe5 15. fxe5 Ce4 16. Cxe4 dxe4 17. Tf4 double les Tours ou gagne e4. Menace : 15. Cxd7 Dxd7 16. Fxh7+! Rh8 17. Ff5+.

14. ... g6.

14. ... h6 permettrait le sacrifice du Fou en h6 suivi de la conversion horizontale habituelle ici : Tf3 - Tg3.

15. f5!.

Profitant du point de contact pour ouvrir des lignes.

15. ... b4 16. fxc6 hxc6 17. Dh4! bxc3 18. Cxd7 Dxd7 19. Txf6! a5 20. Taf1 Ta6 21. Fxc6!



N'allait pas 21. Txf7 Txf7 22. Txf7 Rxf7 23. Dh7+ Re8 24. Dg8+ Ff8 25. Fxc6+ Txc6 26. Dxc6+ Df7 →.

21. ... fxc6 22. Txf8+ Fxf8 23. Txf8+ Rxf8 24. Dh8+ Rf7 25. Dh7+, 1-0.

Autre exemple didactique :

2) 1. d4 d5 2. Cd2.

Montre l'intention blanche de jouer un début du Pion-Dame, c'est-à-dire sans c4 et avec un « triangle » c3-d4-e3, ultra-solide.

2. ... e6.

2. ... Ff5 ou 2. ... c5 étaient plus actifs.

3. Cf3 Cf6 4. e3.

Inaugure le Système Colle discuté dans le « C.D.E. » de janvier 1997.

Il fut récemment utilisé par Short contre « Virtual Chess » avec un ordre de coups visant une Attaque Pillsbury renforcée : 1. d4 Cf6 2. c3 d5 3. Fg5 e6 4. e3 Fd6 5. f4 0-0 6. Cd2 Cbd7 7. Cg3 c5 8. Fd3 b6 9. Ce5 h6 10. Fh4 Dc7 11. Df3 a6 12. g4! Fb7 13. Tg1! (une économie du petit roque encore profitable, non ?) et 1-0 29 (Cap d'Agde 1996).

4. ... Fe7 5. Fd3 Cbd7 6. Ce5.

Plus fort qu'il n'y paraît.

6. ... 0-0?!

Leitmotif et faute déjà vue. 6. ... Cxe5 7. dxe5 Cd7 était nécessaire afin d'éviter le début de l'attaque et sa formation complète par f4 - Df3 - Dh3, etc.

7. f4 c5 8. c3 c4?

Ferme le secteur de jeu noir qui, c'est vrai, n'aurait fonctionné qu'au ralenti.

9. Fc2 Te8!.

Prépare le bon regroupement en vue de libérer le Pion f. 9. ... Cxe5 10. fxe5 reste toujours désagréable tandis que cette fois Ce4 n'est pas possible car le Fc8 n'est pas en b7.

10. Df3 Cf8 11. 0-0 C6d7 12. Dh3 f6??.

Dernière réaction typique possible en cas d'Attaque Pillsbury parvenue au stade terminal : 12. ... f5 ou 12. ... Cxe5 13. fxe5 f5. Les Blancs disposent alors de la manœuvre Rh1 - Tg1 - g4.

13. Fxh7+! Cxh7 14. Dxe6+ Rh8 15. Cg6 mat.

### B) Attaques classiques :



1



2

Dans la première position, les Blancs jouent 1. Dh3! (menace 2. Fxf6 et 3. Dxb7+) et si 1. ... g6 suit 2. Dh4 Rg7 3. Te3 Δ Tf3 et si 1. ... h6 2. Fxh6 gxh6 3. Dxb7 suivi de la même conversion horizontale de Tour.

Dans la seconde situation, il suit le classique 1. Ff7+! Rxf7 2. Ce5+ (double échec !) et le mat est imminent.

### C) Attaques dans le Gambit-Dame :

#### 3) POLOUGAIEVSKI-SEIRAWAN, Bienne 1985 :

1. Cf3 Cf6 2. c4 e6 3. Cc3 d5 4. d4 Cbd7 5. Fg5 c6 6. e3 Da5.

La variante Cambridge-Springs possible quand les Blancs n'ont pas échangé tôt au centre... qui donne du jeu aux Noirs parfois :

#### 4) BIRENS (2070) - SAN MARCO (2235), Nantes 1993 :

1. d4 d5 2. c4 e6 3. Cc3 Fe7 4. cxd5 exd5 5. Dc2 c6 6. Cf3 Cd7 7. Ff4 Cg-f6 8. h3?! 0-0 9. e3 Te8 10. Fd3 Cf8 11. 0-0 Cg6!

Les Noirs font mieux que d'égaliser.

12. Fg5.

12. Fh2 Fd6.

12. ... Ce4! 13. Fxe7 Dxe7 14. Fxe4?! dxe4 15. Cd2 f5 16. f4?.

Empêchant Ce5 sur d5?.

16. ... exf3 17. Txf3 Ch4 18. Tg3 f4!! 19. exf4 Cf5!? 20. Tg5 De3+ 21. Rh1 Cxd4 22. Dc1 Dxf4 23. Cc4 Df6! 24. Dd2 Fxh3! 25. Tg3 Fe6.

25. ... Dh4.

26. Td3! Ta-d8 27. Ce3 c5 28. Rg1 Cf3+ 29. gxf3 Dg6+ 30. Rf2 Txd3 31. De2 c4 32. Ce4 Dh5 33. Tg1 Tf8! 34. Cg5 Fd7 35. Tg3 b5 36. b3 h6 37. Ce4 De5! 38. Rg2 Dd4 39. Cc2 Db2 40. Cf2 Ff5! 41. De7 Td2 42. Ce3 Txf2+ 43. Rg1 Te2 44. Dxa7 Te1+ 45. Cf1 Fd3, 0-1.

7. cxd5 Cxd5 8. Dd2 C7b6 9. Fd3 Cxc3 10. bxc3 Cd5 11. 0-0 Dxc3.

11. ... Cxc3?? 12. Tfc1 Fb4 13. a3.

12. De2 Fe7 13. Fxe7 Cxe7 14. Ce5 Cg6.

14. ... 0-0 15. Cc4! b5 (sinon suit 16. Tab1 et 17. Tfc1) 16. Tfc1 Db4 17. Tab1 Da4 18. Ce5 ±.

15. Fxc6!.

Le Cavalier est plus fort que le Fc8!

15. ... hxc6 16. Df3 0-0 17. h4! Da5.

ABONNEZ-VOUS AU « C.D.E. »





4. ... Cbd7 5. Fb2 c6 6. Fe2 Dc7  
7. 0-0 Fxf3 8. Fxf3 e5! 9. De1.

9. d3 [après 9. fxe5 Cxe5 les Noirs ont une bonne partie] 9. ... Fd6 10. g3 0-0-0! 11. c4!? [Hujannah] 11. ... dxc4 12. bxc4 [après 12. dxc4? Db6 Δ exf1 et les Noirs ont de bonnes perspectives 13. fxe5 Dxe3+ 14. Rh1 [14. Tf2? Fc5! ±] 14. ... Cxe5 15. Fg2 Ce4! ±] 12. ... h5 13. Dc2 h4 14. Cc3 hxg3 15. hxg3 exf6 16. exf6 [si 16. gxf Tde8! 17. Tae1 avec avantage] 16. ... g5!! comme dans la partie Romanischin-Kasparov, Baku Zonal 1976.

9. ... Fd5 10. fxe5 Cxe5! 11. h3 0-0-0! 12. Cc3 h5!! 13. Fe2 Cg4.

Attaque classique.

14. Cd1 Fh2+ 15. Rh1 Fg3! 16. Fxg4+ hxg4 17. Cf2 gxh3 18. Fxf6 gxf6 19. De2 hxg2+!, 0-1.

Car 20. Rxc2 Th2+ 21. Rf3 De5! 22. Tae1 donne cette position...



... où 22. ... Fxf2 gagne.

E) Attaques sauvages dans la Sicilienne :

6) GELLER-PANNO, Göteborg 1955, Interzonal :

1. e4 c5 2. Cf3 d6 3. d4 cxd4 4. Cxd4 Cf6 5. Cc3 a6 6. Fg5 e6 7. f4 Fe7 8. Df3 h6 9. Fh4 g5!?



Empêche 18. h5 à cause de 18. ... gxh5 19. Dxb5?? f6 →.

18. h5!! gxh5 19. Tac1.

La pointe menaçant 20. Dxb5 f6 21. Tc5.

19. ... g6.

19. ... Dxa2 20. Dxb5 Dd5 21. f3 f6 22. Tc5 Db3 23. Cg4 e5 24. Ch6+! gxh6 25. Dg6+ Rh8 26. Dxb6+ Rg8 27. Dg6+ Rh8 28. Rf2 gagne.

20. g4! hxg4 21. Dxc4 Rg7 22. Rg2! Dd5+ 23. f3 Fd7 24. Th1 Th8 25. Dd4 f6 26. Cg4 Taf8.

Il n'y a pas mieux. Si 26. ... f5 27. Ce5 suivi de 28. Dg5 et si 26. ... Df5 27. Dd6 avec la double menace 28. Dxd7 et 28. De7+.

27. Txb8 g5 28. Th7+! Rxb7 29. Dh2+ Rg8 30. Dh6 Rf7.

La seule possibilité de résistance : la fuite du Roi.

31. Cxf6 Dd6 32. Th1 Re7 33. Dxc5 Rd8 34. Cxd7+.

Encore plus fort que le gain de qualité par 34. Ch7+.

34. ... Rxd7 35. Th7+ Rc8 36. Dg7 Rd8 37. Dxb7 Tg8+ 38. Rf1 Tg1+ 39. Re2!.

Evitant tout risque d'échec perpétuel.

39. ... Tg2+ 40. Rd1.

40. Rd3 forçait l'abandon immédiat.

40. ... Tg1+ 41. Rc2 Tg2+ 42. Rd3, 1-0.

A03/7

D) Contre-attaque dans le Début Bird :

5) LUCCIANI-GIAZZI, Correspondance 1990-91 :

1. f4 d5 2. Cf3 Cf6 3. e3 Fg4 4. b3.

4. h3 semble plus précis.

Cherche à gagner la case e5.

10. fxc5 Cfd7 11. Cxe6.

A la 14<sup>e</sup> ronde de ce tournoi, cette même séquence de jeu apparut sur trois échiquiers voisins qui opposaient avec les Blancs trois Soviétiques (Spassky, Keres et Geller) face à trois Argentins (Pilnik, Najdorf et Panno). Geller mit 15 minutes pour contrer cette préparation-maison argentine du 9<sup>e</sup> coup et sacrifier ainsi en e6... bientôt imité des deux autres.

11. ... fxe6 12. Dh5+ Rf8 13. Fb5!!.



C'est Spassky qui trouva sur l'échiquier ce coup reproduit bien sûr par Geller et Kérés. Les Argentins avaient travaillé 13. Fd3 Ce5 14. 0-0+ Rg7 15. Fg3 Cbc6± mais...

B98/3

13. ... Ce5?.

Les parties Spassky-Pilnik et Kérés-Najdorf continuèrent par 13. ... Rg7? 14. 0-0 Ce5 15. Fg3 Cg6 16. gxh6+ Txb6 17. Tf7+ Rxf7 18. Dxb6 avec un avantage décisif aux Blancs. Voyons par exemple la fin de la partie Spassky-Pilnik : 18. ... axb5 19. Tf1+ Re8 20. Dxc6+ Rd7 21. Tf7 Cc6 22. Cd5! Txa2 23. h3 Dh8 24. Cxe7 Cxe7 25. Dg5 Ta1+ 26. Rh2 Dd8 27. Dxb5+ Rc7 28. Dc5+ Rb8 29. Fxd6+ Ra8 30. Fxe7 Ta5 31. Db4! Abandonne.

La défense correcte était 13. ... Th7!! 14. 0-0+ Rg8 15. g6 Tg7 16. Tf7 Fxb4 17. Dxb6 Df6!! avec égalité (Fischer).

14. Fg3! Fxc5.

14. ... Cbc6 15. Fxc6 gagne.

15. 0-0+ Re7 16. Fxe5 Db6+ 17. Rh1 dxe5 18. Df7+ Rd6 19. Tad1+ Dd4 20. Txd4+ exd4 21. e5+ Rc5 22. Dc7+ Cc6 23. Fxc6, 1-0.

La variante Najdorf est fort propice à ce genre de batailles. Voyons deux courtes parties, véritables meurtres thématiques.

ABONNEZ-VOUS AU C.D.E.

7) CAMINADE-JULIAN, Cap d'Agde 1996 :

1. e4 c5 2. Cf3 d6 3. d4 cxd4 4. Cxd4 Cf6 5. Cc3 a6 6. Fc4 e6 7. Fb3 b5 8. 0-0 Fe7 9. Df3 Dc7 10. Dg3 0-0 11. Fh6 Ce8 12. Fe3 b4 13. Cce2 Fb7 14. f3 Cd7 15. c3 bxc3 16. Tac1 d5 17. Dh3 Cef6 18. Txc3 Da5 19. e5 Cxe5 20. Cxe6 Fc8 21. Dg3 Cxf3+ 22. Txf3 Fxe6 23. Fd4 Rh8 24. Fc2 Tac8 25. Txf6 Txc3 26. Dxc7+, 1-0.

Analyse : 8. ... b4!? et autre chose que 16. ... d5. 25. ... gxf6 26. Dh4 f5 27. Df6+ Rg8 28. Tg3+ n'allait pas non plus.

8) SMIRIN-LAUTIER, Cap d'Agde 1996 :

1. e4 c5 2. Cf3 d6 3. d4 cxd4 4. Cxd4 Cf6 5. Cc3 a6 6. Fe3 e5 7. Cf3 Fe7 8. Fc4 0-0 9. 0-0 Fe6 10. Fb3 Te8 11. Cg5 Fxb3 12. axb3 Cc6 13. Cf3 h6 14. Cd5 Cxd5 15. exd5 Cb8 16. c4 Cd7 17. b4 e4 18. Cd2 Ff6 19. Dc2 Fe5 20. Cxe4 Fxh2+ 21. Rxb2 Dh4+ 22. Rg1 Txe4 23. g3 Dg4 24. Dd1 Dh3 25. Fd4 Tae8 26. c5 T8e5 27. Fxe5 Cxe5 28. f4 Dxc3+ 29. Rh1 Dh3+ 30. Rg1 Te3 31. Ta3 Cd3, 0-1.

Analyse : 14. Cd5 était prématuré, 26. c5 faux... et l'attaque noire très pure.

F) Assauts de Pions dans la Sicilienne :

9) WEDBERG-SANDSTROM, Malmö 1988 :

1. e4 c5 2. Cf3 d6 3. d4 cxd4 4. Cxd4 Cf6 5. Cc3 e6 6. g4 Fe7 7. g5 Cfd7 8. Fe3 Cc6 9. h4 0-0 10. Dd2 a6 11. 0-0-0 Cxd4 12. Dxd4 b5 13. Tg1 Tb8 14. h5 b4 15. Ca4! Da5 16. b3 Fb7 17. Rb1 Tbc8 18. f3 Tfd8 19. Fh3 Ce5 20. Tg3 Cc4?! 21. bxc4 Dxa4.



Attaque à roques opposés habituelle dans ce début, les Blancs arrivent les premiers !



**22. h6 Ff8 23. g6! hxg6 24. Txf6!! e5.**

24. ... fxg6? 25. Fxe6+ Rh7 26. hxg7 Fxg7 27. Th1+ Fh6 28. Txh6 mat.

**25. Dd2 fxg6 26. Fe6+ Rh7 27. Th1 De8.**

27. ... Fe7 28. Dh2 Th8 29. Fxc8 Txc8 30. hxg7+ Rxc7 31. Dh7+ Rf6 32. Fg5+ Rxc7 33. Dh4 mat.

**28. Dh2, 1-0.**

Mais cela ne marche pas à tous les coups :

**10) Zsofia POLGAR-PORTISCH, Londres 1996 :**

**1. e4 c5 2. Cf3 Cc6 3. d4 cxd4 4. Cxd4 e6 5. Cc3 a6 6. Fe2 d6 7. Fe3 Fd7 8. a4 Cf6 9. Cb3 b6 10. g4 Fc8 11. g5 Cd7 12. h4 Fe7 13. f4 Fb7 14. Tf1 Dc7 15. f5 Cde5 16. Cd4 Fc8 17. Dd2 Fd7 18. h5 Cxd4 19. Fxd4 Dd8 20. Fe3 Fc6 21. Tg1?.**



Curieux ballet du Fou-Dame des Noirs : d7, c8, b7, c8, d7, c6... à chaque fois justifié ! L'avance des Pions blancs est impressionnante mais les Noirs ont sagement évité le petit roque. 15. f5 était joué trop tôt car le Cavalier noir est royal en e5. Il aurait mieux valu attendre par 15. Dd2 afin de percer les intentions noires.

**21. ... b5!.**

Contre-jeu typique par le parcours 16. ... Fc8 Δ Fd7.

**22. axb5 axb5 23. Txa8 Dxa8 24. Cxb5 0-0.**

Au bon moment car cela menace Fxb5 et si Fxb5 fourchette en f3... grâce au coup erroné 21. Tg1. Même si 21. 0-0-0 était pire : 21. ... b5 22. axb5 axb5 23. Fxb5?? Fxb5 24. Cxb5?? Ta1 mat.

**25. Cc3.**

Désabusé. 25. f6 Fxf6 26. gxf6 Fxb5 27. Txc7+ Rh8 28. Dxd6 Fxe2 était tendu tout comme 25. ... Fd8 26. Dxd6.

**25. ... exf5 26. exf5 Te8.**

Attaque par transparence du Roi en e1?.

**27. Rf2? Dc8 28. Fd3? Cf3.**

Enfin cette case. Le reste est une formalité.

**29. Dd1 Cxg1 30. Dxc1 Fd8 31. Dg4 Db7 32. Fd4 De7 33. Fe2 Dxc1 34. Dxc1 Fxg5 35. Ff3 Fd7 36. b4 Fh4+ 37. Rg2 Tc8 38. Fd5 Ff6 39. Fxf6 gxf6 40. Ce4 Txc2+ 41. Rg3 Rg7 42. Rf4 Fc6, 0-1.**

Et pour conclure, une belle attaque issue d'un Gambit-Dame où le dernier coup (16. Rh2) perd :



**16. ... Fxh3! 17. Rxh3.**

17. gxh3 Dxf3.

**17. ... Dh6+ 18. Rg3 Te4!!.**

Menace Cf5+.

**19. Fxe4 Cxe4+ 20. Dxe4 dxe4.**

Et les Noirs l'emportèrent quelques coups plus tard.

## PAGES PROGRESSION

Par MF Bruno SAN MARCO

Les Grands Maîtres à l'ouvrage...



La finale ci-dessus est superbe et digne d'une étude. Elle arriva dans la partie De Firmian-Dlugy, USA 1987. Les Noirs ont le trait et un léger avantage dû à leur structure de Pions supérieure. Toutefois les Blancs se sauvent grâce à leur Pion passé a qui est créé après le coup b3.

**1. ... Txc4+.**

1. ... Re7 2. b4! axb3 3. Rxb3 Fxc4+ 4. Txc4 Txd5 ne garantissait pas du tout le gain aux Noirs car le Pion a deviendra menaçant.

**2. Txc4 Fxc4 3. Rxc4 g5 4. b4 axb3 5. Rxb3 Re7.**

Maintenant les choses semblent faciles pour les Noirs, elles semblent...

**6. Rc4 Rd7 7. h4! h6!.**

7. ... gxh4 gagne un Pion mais détruit toute chance d'en créer un passé sur l'aile Roi.

**8. hxg5 hxg5 9. a4 Rc7 10. a5 Rb7 11. Rb5!.**

Force les Noirs à prendre une décision. Si 11. ... Ra7 12. Rc6 suivi de Rxd6 permettrait une nulle facile.

**11. ... g4 12. Rc4.**

12. g3? f4! 13. gxf4 g3 gagnerait.

**12. ... Ra6 13. Rd3 Rxa5 14. Re3.**

Le ménage va se faire mais les Noirs sont toujours mieux.

**14. ... Rb4 15. Rf4 Rc4 16. Rxf5 Rxd5 17. Rxc4 Re4.**



Whoops ! Les Noirs sont gagnants car si 18. Rh5 d5 19. g4 d4, ils feront Dame avec échec ! Et si 18. Rh4 d5 19. g4 d4 20. g5 Rf5! 21. Rh5 d3 ce serait la même chose.

Mais coup de tonnerre dans un ciel serein, les Blancs vont trouver une manœuvre salvatrice !

**18. Rg3!!.**

Menace Rf2 et égalité.

**18. ... Re3 19. Rh2!!.**

La pointe. Ouvre le chemin au Pion g sans craindre cette fois des échecs de la future Dame noire.

**19. ... d5 20. g4 Rf4.**

Faire une Dame chacun ne donnait rien mais désormais la finale de Pions est absolument nulle.

**21. g5 Rxc5 22. Rg3 nulle.**

Finale pratique n° 4



Cette finale survient après le quarante-neuvième coup noir (49. ... Rxc5) de la partie Kortchnoi-Kasparov, jouée à Londres en 1983 et comptant pour la place en finale du championnat du monde contre Karpov. C'est la sixième partie du match.

ABONNEZ-VOUS AU « C.D.E. »

Vends livres et revues. Liste sur demande.

**Christian SÉRRE**  
3, rue Saunier - 34190 GANGES





Le trait est aux Blancs. Qui a l'avantage et comment le concrétiser ?

**Stratégie :** Dans la position il y a un équilibre matériel, mais un équilibre très instable. Le Pion h5 est faible et attaqué et les deux autres Pions blancs sont doublés. Tandis que les Noirs possèdent un Pion passé très avancé et deux Pions à l'aile Roi liés et parfaitement sains.

Les deux Tours rivalisent d'efficacité mais le Roi noir est mieux placé : pour attaquer le Pion h5 et éventuellement soutenir l'avance du Pion f.

Les Noirs ont donc un avantage mais difficile à exploiter sur une défense précise.

#### 50. d5!.

Les Blancs abandonnent volontairement leur Pion h5 afin d'adopter une défense active. 50. Tb5+ perdait : 50. ... f5 (avec la menace 51. ... Rg4. La finale obtenue après 50. ... Rh6 51. d5 Tc5! 52. Txb2 Txd5 était moins nette) 51. Rf3 Rxh5 52. Txf5+ g5 53. Tb5 Rh4 54. d5 g4+ 55. Rf4! (55. Re4 Te2+ 56. Rf4 g3 57. d6 g2 58. d7 Tf2+ suivi de Tf8 gagne ou 55. Re3 g3 56. d6 g2 57. d7 g1D+ →) g3 56. Tb8 Rh3 57. d6 (57. Th8+ Rg2 suivi de Rf2 → ; 57. Rf3 Rh2 58. Th8+ Rg1 59. Tb8 g2 60. d6 Rf1 61. d7 g1D 62. d8D Tf2+ →) Tf2+! 58. Re3 Tf6 59. Txb2 (59. d7 ou 59. Th8+ perdent de la même façon) Txd6 60. Re4 Tg6! 61. d4 g2 62. Tg2 Tg2 63. d5 Rg4 64. Re5 Rg5 65. Re6 Te2+ 66. Rf7 Td2 67. Re6 Rg6 68. d6 Te2+ et les Noirs capturent le Pion et gagnent.

#### 50. ... Rxh5 51. Rd4.

Comme précédemment la finale obtenue après 51. d6? Tc6 52. Txb2 Txd6 (Pions f et g contre un Pion) gagne sans trop de problèmes. 51. Tb8 est contré par 51. ... g5 52. d6 Tc6 53. d7 Td6. Aussi les Blancs ont besoin de leur Roi pour avancer leur Pion.

#### 51. ... g5 52. Tb8.

Pour avancer le Pion plus efficacement et disposer d'échecs verticaux sur les colonnes g et h.

#### 52. ... g4 53. d6 Tc6!.

L'idée est d'éloigner le Roi blanc du Pion g. L'immédiat et tentant 53. ... Tc8 ne menait qu'à la nulle : 54. Txb2 (54. Txc8 b1D 55. d7 Db6+ 56. Rc3 Da5+ →) Rg5! (54. ... f5 55. Re5 Rg5 56. d7 Td8 57. Tf2= ; 54. ... g3 55. Re3 Rg4 56. Tb4+ Rh3 57. Rf3 Tc3 58. Td4 g2 59. d7 g1D 60. Th4+! Rxh4 61. d8D+ Dg5 62. Dd4+ =) 55. Tb7! Tf8 (55. ... f5 56. Re5 Tg8 57. Tf7= ; 56. ... Te8+ 57. Te7 ; 56. ... Tf8 57. d7 f4 58. d8D+! Txd8 59. Tg7+ =) 56. Te7! f5 57. d7 Td8 58. Re5 et les Noirs ne peuvent plus progresser.

#### 54. Re5!.

Evitant le piège 54. Rd5? Tc8 55. Txb2 g3 et le Roi blanc est situé une case trop loin cette fois-ci : 56. d7 (56. Re4 Rg4 suivi de f5 gagne ou 56. Re5 Rg4 57. Rf6 — 57. Tb4+ Rh3 58. Tf4 g2 59. Txf7 Tg8! → — Tc6! 58. Re7 — 58. Rxf7 Txd6 59. Td2 Rf3 → — f5 59. d7 Tc7 60. Rd6 Txd7+ 61. Rxd7 f4 62. d4 f3 gagne) Td8 57. Rd6 f5 58. Re7 Txd7+ 59. Rxd7 f4 →.

Un autre essai de sauvetage qui échoue est 55. Txc8 b1D 56. d7 car les Noirs sacrifieront leur Dame contre le Pion d7 afin de forcer une nouvelle fois la finale gagnante Tour contre les deux Pions passés f et g. Apparaissant il faut éloigner le Roi blanc le plus possible, la case idéale étant d8 : 56. ... Db5+! 57. Rd6 Db6+ 58. Tc6 (58. Re7 De6+ 59. Rd8 g3 60. Rc7 De7 61. Te8 Dc5+ 62. Rb7 Dd5+ 63. Rc7 f5 64. d8D Dxd8+ 65. Txd8 f4 66. Tg8 Rh4 67. Rd6 f3 68. Re5 f2 →) Dd4+ 59. Re7 g3 60. d8D (60. Td6? De5+) Dxd8+ 61. Rxd8 f5 62. d4 g2 63. Tc1 f4 64. d5 f3 65. d6 f2 66. d7 f1D gagne ou 62. Tf6 g2! 63. Txf5+ Rg6 64. Tf8 Rg7.

Les Noirs gagnent donc de justesse, après le trop gourmand 56. ... Dxd3+ les Blancs se sauvent car leur Roi a plus d'espace : 57. Rc6 Dc4+ 58. Rd6 De6+ 59. Rc7 De7 60. Te8 Dc5+ 61. Rb7 Dd5+ 62. Rc7 g3 63. d8D Dxd8+ 64. Txd8 f5 65. Tg8 Rh4 (65. ... f4? 66. Rd6 Rh3 67. Re5 f3 68. Rf4 est même perdant !) 66. Rd6 Rh3 67. Re5 g2 68. Rf4 Rh2 69. Th8+ Rg1 70. Rf3 Rf1 71. Ta8 g1C+.

#### 54. ... Tc5+.

Maintenant, après 54. ... Tc8 55. Txb2 g3 56. Rf4, les Blancs n'ont plus grand-chose à craindre.

#### 55. Rf6?!

Les Blancs pensent pouvoir forcer les événements mais il était plus simple de répéter la position par 55. Rd4! après quoi les Noirs auraient été obligés de jouer 55. ... Tc8 sans grandes possibilités de gain comme on l'a vu après 53. ... Tc6.

#### 55. ... g3 56. Txb2.

Après 56. d7? Td5 57. Txb2 Txd7 58. Td2 Rg4 la partie est finie.

#### 56. ... Td5 57. Rxf7.

57. Re7 Txd3 58. d7 f5 est bien sûr sans espoir.

#### 57. ... Txd6 58. Td2 Rg4 59. d4!.

Perd 59. Re7 Td4 60. Re6 Rf4! (zugzwang) suivi de Re3 et sur Tg2 de Rf3 →.

#### 59. ... Rf5!.

Après 59. ... Rf3 60. Re7 Td5 61. Re6, les Blancs obtenaient la nulle immédiate. Le coup du texte sans être gagnant pose d'ultimes difficultés liées au zugzwang.

#### 60. Re7.

• 60. d5 Re4 61. Tg2 Rf3 62. Td2 g2 63. Td1 Txd5 →.

• 60. Tg2 Rf4 61. Td2 Re3 62. Tg2 Rf3 63. Td2 g2 →.

#### 60. ... Td5.

60. ... Tg6 ne gagne pas : 61. Tg2! (61. d5? Re5 62. d6 Tg7+ 63. Rf8 Td7 64. Tg2 Rf4 65. Td2 Re3 66. Tg2 Rf3 67. Td2 g2 68. Td1 Txd6 →) Re4 (61. ... Rf4 62. d5! Re5 63. d6) 62. Rf7 Tg4 63. Rf6 Rxd4 64. Rf5= ou 62. ... Rf3 63. Tg3+ Tg3 64. d5=.

#### 61. Td3.

61. Td1 Re4 62. Tg1 Rf3 63. Td1 g2 →.

#### 61. ... Rf4 62. Re6 Tg5 63. d5?.

63. Tg3 Tg3 64. d5 Tg6+ 65. Re7 Re5 ou 63. Td2 g2 perdaient également mais les Blancs pouvaient encore se sauver par 63. Td1! avec trois variantes :

• 63. ... Tg6+ 64. Rf7 Tg4 65. d5 ou 64. ... Td6 65. Re7 ne donne rien.

## ANALYSE N° 6

Profitant de quelques vacances bien méritées, je ne vous propose ce mois-ci qu'une chronique « light », qui fait suite à l'appel que j'ai lancé dans le numéro 459 du mois de janvier.

Il s'agit d'une position issue de la défense Alekhine obtenue après le début suivant :

1. e4 Cf6 2. e5 Cd5 3. d4 d6 4. c4 Cb6 5. f4 dxe5 6. fxe5 c5! 7. dxc5?.

B03/7



M. Christophe GILBERT m'a aimablement fait parvenir quatre parties illustrant cette variante :

7. ... Dxd1+ 8. Rxd1.

• 63. ... Re4 64. d5 Tg6+ 65. Re7 Re5 66. d6=, les deux Pions se valent !

• 63. ... g2 64. Tg1 (64. d5? Tg6+ gagne comme dans la partie) Re4 (64. ... Tg6+ 65. Rf7 Rf5 66. d5) 65. d5 Te5+ 66. Rf6=.

#### 63. ... Tg6+ 64. Re7.

64. Rf7 g2 65. Td1 Td6! →.

#### 64. ... g2 65. Td1 Re5!.

Et non 65. ... g1D?? 66. Tg1 Tg1 67. d6, nulle.

#### 66. d6 Te6+ 67. Rd7 Txd6+ 68. Txd6 g1D.

La finale Dame contre Tour est une position typique de gain :

69. Te6+ Rf5 70. Td6 Da7+ 71. Rd8 Re5 72. Tg6 Da5+ 73. Rd7 Da4+ 74. Re7 Dh4+ 75. Rf8 Dd8+ 76. Rf7 Rf5 77. Th6 Dd7+, 0-1.

Après 78. Rg8 De8+ 79. Rg7 Rg5, la Tour est perdue après quelques échecs, comme après 78. ... Rf8 79. Rg7 Rg5.

### Partie 1 : KHAVIN-TOLUSH, Moscou, 1944 (13<sup>e</sup> championnat d'URSS) :

#### 8. ... C6d7.

Ce coup est joué en vue de récupérer un des deux Pions c5 ou e5.

#### 9. e6.

Les Blancs ne peuvent conserver leur avantage matériel ; ils décident donc de le rendre dans les meilleures conditions en détruisant la structure de Pions adverse.

#### 9. ... fxe6.

9. ... Cxc5 entre sérieusement en ligne de compte.

#### 10. Fe3 Ca6 11. Cc3 Cdxc5.

Les Blancs ont une compensation plus que suffisante, pour le Pion sacrifié, dans la mauvaise structure de Pions noirs.

#### 12. Cf3 b6 13. a3 Cd7.

12. ... Cb3 est une alternative intéressante, posant aux Blancs de sérieux problèmes de développement de l'aile Dame.

#### 14. b4 Fb7 15. Rc2 e5 16. Fd3 g6 17. Tad1 Fg7 18. Cg5!.

OFFREZ UN ABONNEMENT AU « C.D.E. »





Un très bon coup. Les Noirs peuvent être tentés de gagner un Pion par 18. ... Fxg2, mais la position se retourne contre eux : 19. Thg1 Fb7 20. Ce6 Ff6 21. b5 Cc5 22. Cc7+ Rf7 23. Cxa8 Txa8 24. Fe2. Les Noirs ont certes deux Pions pour la qualité, mais la position blanche est supérieure. N'est sans doute pas meilleur : 19. ... e4 20. Cxe4 Fxe4 21. Fxe4 Tc8, la position active de la paire de Fous blancs compensant le déficit matériel.

**18. ... Cc7 19. Td2 Cf6 20. Te1 Tc8 21. Rb3 Fc6 22. a4 Cd7 23. Cb5 Fxb5.**

Etant très attaché à la paire de Fous, je préfère 23. ... Cxb5.

**24. axb5.**

Afin de pouvoir mettre l'accent sur la faiblesse en a7, grâce aux Tours le long de la colonne a.

L'absence de Fous de cases blanches se fait déjà dramatiquement sentir, ce qui condamne le Pion a7 à court terme : les Blancs ont stratégiquement gagné.

**23. ... Cf6.**

Pour éviter le pire : 24. Fe4.

**25. Ta2 0-0.**

25. ... Txa8 ne résout pas grand-chose, car les Noirs seront impuissants devant le doublement des Tours blanches.

**26. Txa7 e4.**

Equivalait à l'abandon.

**27. Cxe4 Cd7 28. c5 Ce5 29. Fc4+ Cxc4 30. Rxc4 Tfd8 31. Tb7 Cd5 32. Ff2 h5 33. Te2 e6 34. Td2 Ff8 35. Fd4 Fe7 36. g3 Rf8 37. Tf2+ Re8 38. Ta2 Cxb4 39. Txe7+ Rxe7 40. Ff6+ Rf8 41. Rxb4 bxc5+ 42. Rc4 Td1, 1-0.**

**Partie 2 : Dr TOCHTERMANN-SIEBENHAAR, Schott-Speyer, 1984 :**

**8. ... C6d7 9. e6 fxe6 10. Cc3 Cxc5 11. Fe3 Cca6 12. Cf3 Fd7 13. a3 g6 14. Fd4 Tg8 15. Rc2 Cc6 16. Fe3 Fg7 17. Td1 Cc7 18. h4 0-0-0 19. Fd3 e5 20. Fe4 Ff5 21. Rc1 Cd4 22. b4 Ff6 23. Cg5 Tg7 24. Rb2 h6 25. Cf3 h5 26. Cg5 Cce6 27. Cxe6 Fxe6 28. Cd5 Fxd5 29. Fxd5 a6 30. Fe4 e6 31. a4 Cf5 32. Txd8+ Fxd8 33. Ff2 Td7 34. Rc3 Fe7 35. c5 Tc7 36. Rb3 a5 37. c6 Fxb4 38. cxb7+ Rb8 39. Td1 Cd6 40. Fxg6 Txb7 41. Rc2 Tg7 42. Txd6 Fxd6 43. Fe4 Tg4 44. Rd3 Rc7 45. g3 Fa3 46. Fe1 Fb4 47. Ff2 Fa3 48. Fe1 Rb6 49. Ff3 Txa4 50. Fxh5 e4+ 51. Re2 Rc5 52. Fe8 Td4 53. Ff2 e5 54. h5 Fc1 55. Fxd4+ exd4 56. Fg6 Rd5 57. Ff7+ Re5 58. Fe8 Fg5 59. Fb5 Rd5, 0-1.**

**Partie 3 : E. KOWALSKA-I. KRYSIAK, Porabka 1986 :**

**8. ... Fg4+.**

Met en pratique la recommandation de M. Vasseur.

**9. Re1 C6d7 10. h3 Ff5 11. g4 Fe4.**

Les Noirs ont obtenu une excellente position.

**12. Th2 e6 13. b4.**

13. Cc3!? mérite l'attention.

**13. ... Cc6 14. Cc3 Fg6 15. a3 Cdxex5 16. Cb5 0-0-0 17. Td2 Txd2.**

17. ... Ce3+ 18. Fxe3 Fxe3 semble supérieur à l'échange d'une paire de Tours.

**18. Fxd2 Fe7 19. Cd6+ Fxd6 20. cxd6 Cd4 21. Ta2.**

Le Pion passé en d6 représente maintenant à l'épave dans la position noire, et procure un contre-jeu intéressant pour les Blancs.

**21. ... Cd3+ 22. Fxd3 Fxd3 23. Fe3.**

Condamne le Pion c4 qui représentait le soutien naturel du fer de lance en d6. Le Pion passé est maintenant fragilisé et devient un souci pour les Blancs. Les Noirs reprennent l'avantage.

**23. ... Fxc4 24. Td2 Cc6 25. Cf3 f6 26. Cd4 Cxd4 27. Fxd4 Rd7 28. Tc2 b5 29. Cc5 a6 30. Tc3 h5 31. a4 hxg4 32. hxg4 Th1+.**

La position noire est désormais gagnante.

**33. Rf2 Th2+.**



Un moment de relâchement qui aurait pu coûter cher. Les Noirs manquent une occasion tactique 33. ... bxa4 et si les Blancs acceptent le don grec : 34. Txc4 a3 35. Fd4 (35. Tc2 Th2+ gagne) a2 36. Tc7+ Rxd6 37. Txg7 e5 38. Fc3 a1=D 39. Fxa1 Txa1 et les Noirs ont une position gagnante.

**34. Rg3 Td2 35. axb5 axb5 36. Ta3.**

Les Blancs peuvent encore espérer grâce au contre-jeu obtenu sur la colonne a.

**36. ... Td3+.**

Les Noirs choisissent de passer dans une finale de Fous de couleurs opposées avec un Pion d'avance qui est techniquement gagnante. Dans la finale qui suit, les Noirs sont loin de choisir les coups les plus incisifs et ne doivent leur salut que dans le fait que tous les chemins mènent à Rome.

**37. Txd3 Fxd3 38. g5 e5 39. Rf3 f5 40. Re3 Fc4 41. Rf3 Ff7 42. Rg3 Fe8 43. Rh4 Re6 44. Rg3 Fd7 45. Rh4 Rf7 46. Rh5 g6+ 47. Rh4 Re6 48. Rg3 f4+ 49. Rg4 Fc6 50. Rh4 Rf5 51. Fb6 e4 52. Fd4 e3 53. Fc5 Re4 54. Rh3 Fd7+ 55. Rg2 Rf5 56. Rf3 Fc6+ 57. Re2 Rxg5 58. Rd3 Rg4 59. Fd4 Rf5 60. Fg7 g5, 0-1.**

**Partie 4 : J. SERET-CAMI, Maromme 1994 :**

**8. ... Ca4.**

Comme dans la partie de référence O. Vasseur - NN.

**9. b4?.**



Une erreur importante qui permet aux Noirs de se développer tranquillement et de débiter une pression qui sera maintenue tout au long de la partie. Comme la suite le montrera, les Blancs ne verront pas le jour.

**9. ... Cc6 10. a3 a5.**

Avec la menace élémentaire 11. ... axb4 et si 12. axb4? Cc3+ gagne.

**11. Fd2 axb4 12. Cf3.**

12. axb4? Cb2+.

**12. ... Fg4.**

12. ... Ff5 avec l'idée 13. ... Fxb1 14. Txb1 bxa3 était peut-être encore plus fort.

**13. Fe2 e6 14. Rc2 Cxc5 15. Rb2 Ca4+.**

La position blanche est un véritable cauchemar. On pouvait abrégier les souffrances en abandonnant.

**16. Ra2 Cb6 17. Rb2 Fxf3 18. gxf3 Cd4 19. Fd1 Cxc4+ 20. Rc1 b3 21. Fc3 Fc5 22. Cd2 Cxe5 23. Fxb3 Cd3+ 24. Rb1 b5 25. Fc2 Cf4 26. Cb3 Cxc2 27. Rxc2 Tc8 28. Rd2 f6 29. The1 Rf7 30. Te4 Thd8+ 31. Rc2 Cd5 32. Rb2 Cxc3, 0-1.**

N'hésitez pas à me faire parvenir vos parties à l'adresse suivante, car ma réserve de parties s'épuise : Eric RUCH, 5, rue Denis-Papin, 91220 Brétigny-sur-Orge.



LIVRES  
et  
JEUX D'ECHECS

LIVRES  
et  
JEUX DE STRATEGIE

01-43-26-83-67  
29, rue St-André-des-Arts - 75006 PARIS

**VARIANTES**







## LE CHAMPION DE FRANCE 95 C. LEOTARD COMMENTE

### CHAMPIONNAT DE FRANCE 1995 DEBUT DU PION DAME

VIGNERON LEOTARD

**1. d4 Cf6 2. Cf3 g6 3. Ff4 Fg7 4. Cd2 0-0 5. c3 d6 6. e4 Cc6 7. Fc4?!**

Le « théorique » 7. Fb5 me semble meilleur.

**7. ... e5?!**

Ce coup n'est pas foncièrement mauvais mais il est douteux en ce sens que les Noirs n'ont aucune raison de se priver de toute chance de gain, vu la passivité du début blanc. En effet, la position serait complètement égale après 8. dxe5 dxe5 9. Cxe5 Cxe5 10. Fxe5 Cxe4 11. Fxg7 Te8 12. Cxe4 Txe4+ 13. Fe2 Dxd1+ 14. Txd1 Rxg7 15. f3 Te8 16. Rf2.

Euwe recommande 7. ... Ch5 8. Fe3 e5 (=). Mon choix s'explique par le fait que, peu familiarisé avec ce début, je voulais éviter 9. dxe5 dxe5 10. Fc5!? qui n'est pourtant pas à craindre après 10. ... Te8 11. Db3 Df6 [ou 11. ... Fe6 12. Fxe6 (12. Dxb7? Fxc4 13. Cxc4 Dd3 menaçant 14. ... Cf4 ou 12. 0-0 Ca5) 12. ... Txe6 13. 0-0 (13. Dxb7? Tb8 14. Da6 Cb4 gagne) 13. ... b6 14. Fe3 Cf4] 12. 0-0 Cf4.

**8. dxe5 Cxe5?!**

Redonne la possibilité d'annuler alors que mon adversaire proposait le meilleur 8. ... dxe5 9. Fe3. Outre ces considérations matérielles, il semble préférable de conserver le Cc6, lequel aurait contrarié (à cause de Ca5) la venue gênante de la Dame adverse en b3. En reprenant du Pion, ne sachant que faire du Cc6, j'avais l'impression d'être victime d'un mauvais réflexe est-indien ; dans l'est-indienne, en cas d'échange en e5, on joue presque systématiquement dxe5 avec contrôle de d4 ; dans le cas présent, la case d4 est encore contrôlée par le Pion c blanc qui ne s'est pas aventuré jusque sur la quatrième traverse. En fait, ce raisonnement reste insuffisant pour justifier la reprise du Cavalier.

**9. Cxe5 dxe5 10. Fe3.**

Ici encore, les Blancs pouvaient prendre la nulle avec 10. Fxe5 comme vu précédemment.

**10. ... De7 11. f3.**

Évite Cg4 mais commence à affaiblir les cases noires.

**11. ... Ch5 12. 0-0 Cf4 13. Db3?.**

Le début des ennuis. Ce coup était concevable mais il fallait d'abord échanger.

A) 13. Fxf4 exf4 14. Db3 (14. Cb3!? offre un jeu moins statique que dans la partie) 14. ... b6 (14. ... c6 15. a4 Fe6 16. Fxe6 fxe6 17. Dc4 Tad8 18. Cb3 est sans problème) 15. Tfd1 (15. Fd5 c6 16. Fxc6? Dc5+ →) 15. ... Fb7 16. Cf1 Tad8 =.

B) 13. g3!? (les Blancs profitent de l'échange de leur Cf3, ce qui ne plaide vraiment pas en faveur de 8. ... Cxe5?!) 13. ... Ch3+ 14. Rg2 Ff6 (14. ... Cg5 15. h4! Ce6 (15. ... Fh3+? 16. Rh2 Fxf1 17. Fxg5 →) 16. h5 avec attaque ; 14. ... h5!?) 15. De2 [15. Cb3 (15. Db3 Fg5 16. f4!? ∞) 15. ... Td8 16. De2 Fg5 (16. ... Cg5 17. Fc5 Fh3+ 18. Rf2 Fxf1 19. Fxe7 Fxe2 20. Fxd8 Txd8 21. Rxe2 ±) 17. Tad1 Fxe3 18. Dxe3 Cg5 19. Txd8+ Dxd8=] 15. ... Cg5 16. Tfd1 Fh3+ 17. Rg1 h5 ∞.

**13. ... Dg5.**

Force l'échange du défenseur des cases noires afin de s'y installer.

**14. Fxf4 Dxf4.**

Ça change tout. 14. ... exf4!? est à double tranchant.

**15. Tfd1 De3+ 16. Rh1 Df2!.**

Très ennuyeux car les Blancs ne peuvent tolérer la présence de la Dame adverse sur cette case (il y aurait des menaces à base de Fh3). Pour la chasser, il faudra faire quelques concessions : perte de temps (Cf1, Cg3, Tf1) et Cavalier hors-jeu en g3.

Paradoxalement, les Noirs ont amélioré leur position alors que leur Dame, profitant de l'inertie générale, vient de jouer 4 fois consécutivement (1/3 des coups).

**17. Cf1 Fh6.**

Toutes les diagonales noires clignotent ! Si les Noirs parviennent à développer leur aile Dame, ils auront un grand avantage.

**18. Cg3 c6.**

18. ... Fh3 ne donne rien à cause de 19. Tg1.

**19. Da3??.**

Quelle surprise ! C'est une véritable gaffe positionnelle car les Blancs passent d'une position un peu moins bonne à une position complètement perdue. Il fallait absolument maintenir le Fou en c4 en jouant 19. a4 après quoi les Noirs doivent encore résoudre le problème du Fc8.

**19. ... b5 20. Fb3.**

(Suite page 71.)

(Suite de la page 70.)

20. Fd3? Fh3 21. Tg1 Tfd8 →.

**20. ... a5 21. Tf1.**

21. Dd6? Fh3! 22. Tg1 (22. gxh3?? Dxf3+ 23. Rg1 Fe3 mat) 22. ... Tad8 23. Dxc6 (23. Fxf7+ Rxf7 24. Dc7+ Td7 →) 23. ... Td2 (→).

**21. ... Db6 22. Dd6.**

Maintenant, la situation des Blancs paraît bien confuse : le Fou ne joue plus, le Cavalier s'assoupit tandis que la Dame se retrouve isolée et exposée.

**22. ... a4 23. Fc2.**

23. Fd5? Ta6 gagne.

**23. ... Fe6.**

J'avais l'embarras du choix : 23. ... Fg7 ou 23. ... Te8 ou même 23. ... Td8 sont envisageables. Je choisis de sacrifier temporairement un Pion pour activer mes pièces, quitte à y laisser la paire de Fous.

**24. Dxe5 Fc4 25. Tfd1 Df2.**

Rebelote !

**26. Fd3.**

26. Df6?! Fe6 (26. ... Dxc2? 27. Cf5 gxf5 28. Dxb6=) 27. Fd3 Fg7 28. De7 Dxb6 →.

**26. ... Fxd3 27. Txd3 Dxb2 28. Tdd1.**

28. Tad1 Dxa2 →.

**28. ... b4.**

Exploitant la mauvaise position de la De5.

**29. Tab1.**



**29. ... Tfd8!.**

C'est le début de quelques jolies pointes tactiques, le mat du couloir fait toujours recette.

**30. De8+.**

Amusant, les deux Dames sont en prise. 30. Df6 Txd1+ 31. Txd1 Dxc3 →.

**30. ... Ff8 31. Dxc6 Txd1+ 32. Txd1 bxc3.**

Les Blancs sont pris de vitesse.

**33. Tg1.**

Cette fois, c'est la Tour qui est imprenable car 33. Dxa8 c2 fait une deuxième Dame.

**33. ... Ta5 34. Dc4 c2 35. Ce2 Tc5 36. Abandonnent.**

36. Dxa4 c1:D 37. Cxc1 Txc1 et l'arrivée du Fou en d6 ou c5 va faire de gros dégâts autour du Roi blanc.

Une partie où les parcours de Dame sont très significatifs ; une vraie galère pour la Dame blanche, un régal de cases noires pour la Dame noire (8/8 coups).

C. LEOTARD.

## NOS PARTIES

TOURNOI 1237

**DEFENSE SICILIENNE**

CADILLON

BAUDOIN

**1. e4 c5 2. c3.**

Il est de plus en plus difficile de triompher d'une Sicilienne. C'est la raison pour laquelle les Blancs choisissent la variante Alapine.

Il s'agit là d'une tentative intéressante où les Blancs tentent de conquérir le centre en préparant la poussée en d4 soutenu par c3 plutôt que Cf3. Historiquement, le coup 2. c3 remonte à 1889 et fut joué pour la première fois lors d'une partie entre Alapine et Tarrasch.

Les Noirs doivent contre-attaquer au centre en veillant à ne pas exposer leur Roi par un petit roque prématuré ou leur aile Dame par une avancée inconsidérée du Pion b.

**2. ... d5.**

Les autres possibilités sont :

a) 2. ... b6 qui est un peu trop passif.

b) 2. ... e5 est de plus en plus utilisé.

c) 2. ... e6 est jouable.

d) 2. ... d6 fut introduit avec succès il y a quelques années.

e) 2. ... Cf6 est avec d5 la possibilité la plus jouée depuis un siècle.



De manière générale, les Noirs vont exploiter autant que faire se peut le fait que le Pion c3 obstrue le développement du Cavalier b1.

**3. exd5 Dxd5 4. d4.**

C'est la position de base de ce début.

**4. ... Cf6.**

On peut également jouer 4. ... Cc6.

**5. Cf3.**

On joue également :

a) 5. Fe3 Fg4! 6. f3 (6. Db3 Dxb3 7. axb3 cxd4 8. Fxd4 Cc6 9. Fb5 Fd7 10. Cf3, égalité) cxd4! avec :

a1) 7. Dd4 Cc6 8. Dd5 Cd5 9. Ff2 Ff5 10. Cd2 g6 gagne (partie Handoko/Magomedov, Bangladesh 1995).

a2) 7. Fd4 e5!?

a3) 7. cxd4 Fe6 8. Cc3 Dd7 9. Fb5 Cc6 10. Cge2, égalité.

b) 5. Ca3 cxd4 6. Cb5 Ca6 7. Dxd4 e5! 8. Da4 Fd7 9. Fe3 (9. Da6? De4!) Dc6 10. 0-0-0! (10. Cf3 Cc5 11. Dc4 Cg4 12. Dd5 Ce6 13. 0-0-0 Dxd5 14. Txd5, nulle, partie Svechnikov/Petursson, Belgrade 1988) Fc5 11. Cf3 Fe3 12. fxe3 Dc5 13. Da3 Da3 14. Ca3 Cg4! gagne (partie Vorotnikov/Holmov, Moscou 1995).

**5. ... Fg4.**

Il faut reconnaître que 5. ... e6 est beaucoup plus souvent joué, mais 5. ... Fg4 semble être une possibilité de jeu.

**6. Fe2.**

On joue également 6. Fe3 ou 6. Da4+, mais les Blancs ne parviennent pas à concrétiser.

**6. ... e6.**

Il paraît nécessaire de retarder l'échange en d4 pour développer le Fou du Roi.

**7. 0-0!**

Deux autres possibilités 7. h3 et 7. Ca3 sont jouables.

**7. ... Cc6.**

Les Noirs poursuivent leur développement.

**8. Ca3!**

C'est une nouveauté car on pouvait attendre 8. Fe3 ou 8. h3.

**8. ... a6.**

Prudents, les Noirs empêchent la montée en b5 du Cavalier.

**9. Cc2.**

Les Blancs reviennent sur c2 avec leur Cavalier.

**9. ... cxd4 10. Ccx4.**

Cette fois, les Noirs proposent l'échange des Pions.

**10. ... Fc5 11. Fe3 Cxd4 12. Fxd4 Fxd4 13. Cxd4 Fxe2 14. Dxe2 0-0.**

Soudain, c'est la grande lessive lancée par les Noirs. Echange des Cavaliers et des Fous pour clarifier la situation. Matériellement, l'équilibre est parfait. C'est l'égalité parfaite mais doit-on s'arrêter là ou poursuivre ?

**15. Tfd1 Tfd8.**

La partie est équilibrée.

**16. Cf3 Dc6 17. Txd8 Txd8 18. Td1 Txd1 19. Dxd1.**

Les Noirs ont proposé d'arrêter là leurs échanges et la nullité a été conclue.

**TOURNOI A NORMES MN**

**PAR CORRESPONDANCE 95/96**

**DEFENSE SICILIENNE**

F. GEIDER  
(2380)

G. FRANÇOIS  
(2335)

**1. e4 c5 2. Cf3 Cc6 3. Fb5 e6 4. 0-0 Cge7.**

4. Fb5 est une variante de plus en plus utilisée, notamment par correspondance, du fait de la saturation de la variante principale. Jusqu'au 20<sup>e</sup> coup la partie suit les voies du match Kreiman-Waitzkin joué en 1993 aux USA.

**5. b3 a6 6. Fxc6 Cxc6 7. Fb2 d6 8. d4 cxd4 9. Cxd4 Fd7.**

9. ... Df6 10. c4 Fe7 11. Dd2 Dg6 12. Cc3 0-0 13. Tfd1 Fd7 14. Cde2 Tfd8 15. De3 Ce5 16. h3 Fe8 (16. ... Fc6?, Ristic-Andrijevic 1977) 17. f4 Dh6 +=.

**10. Te1.**

Une innovation de Kreiman car jusqu'alors on connaissait 10. c4 Fe7 11. Cc3 0-0 12. Dd2 Db8 13. Cd1 Cxd4 14. Dxd4 Ff6 15. De3 Fxb2 16. Cxb2 Fc6 17. Tfd1 avec un léger avantage pour les Blancs Karaklajic-Cvetkovic 1977.

**10. ... Dg5!**

10. ... Df6 11. Ca3 b5 12. Cdx5 Dxb2 13. Cc4 ±.

**11. Cbd2 Cxd4 12. Fxd4 Fc6.**

12. ... Fe7?! 13. Te3 avec l'idée 14. Tg3 ±.

**13. Te3 e5 14. Fb6 Fe7 15. Cc4 Dg6 16. f3 0-0.**

Une interversion par rapport à la partie de référence qui se poursuivait par 16. Fc7 0-0 avec la variante suivante : 16. ... Fxe4? 17. Tg3 De6 18. Cxd6 Fxd6 19. Dxd6 Dxd6

20. Fxd7 Fxc2 21. Txxg7 Fg6 22. Fxe5 Tf8 23. Tc1 ±. Mais on retombe maintenant dans la partie Kreiman-Waitzkin.

**17. Fc7 b5 18. Ca5.**

18. Cxd6? Ta7 19. Fb6 Td7 →.

**18. ... Fd7.**

18. ... Tac8 19. Cxc6 Txc7 20. Cb4! a5 21. Cd5 ±.

**19. Td3 Fh3 20. g3.**

Selon moi, les Blancs, qui me proposaient la nulle, pouvaient la forcer par 20. Dd2 Tf8 21. Fxd6 Fxg2 (le seul coup) 22. Fxe7 (22. Dxxg2? Fxd6 23. Dxxg6 Fb6 →) 22. ... Fxf3 23. Dg5 (23. Rf1?! Fxe4 avec l'initiative) 23. ... Db2 24. De3 (24. Rf1?! Fxe4 25. Tg3 Fg6 →) 24. ... Dg6 25. Dg5=.

Quand je vis arriver 20 g3 j'éprouvai la satisfaction de pouvoir placer la nouveauté théorique que je concoctais depuis le début de la partie.

**20. ... f5!**

La partie Kreiman-Waitzkin s'était poursuivie par 20. ... Tac8, ce qui avait entraîné une fort jolie nulle avec : 21. Fxd6 Fxd6 22. Txd6 Dg5 (avec l'idée De3) 23. Dd3 f5! 24. Cc6 Txc6 25. Txc6 fxe4 26. Dd5 (26. fxe4 Td8 27. Dc3 h5 avec une forte initiative pour le matériel) 26. ... Rh8 27. Dxe4 Dd2 28. f4 exf4 29. gxf4 Fg2! 30. Dxxg2 Dd4 31. Df2 Dxa1 32. Rg2 Dxa2=.

20. ... f5 directement permet l'ouverture de la colonne f pour la Tour ce qui, lié à la faiblesse de la diagonale a7/g1 et aux faiblesses des cases blanches devant le Roi, peut être très dangereux pour les Blancs. La suite de la partie confirmera agréablement ce jugement.



**21. Cc6.**

Le mieux. 21. Fxd6 fxe4 22. Cc6 (22. fxe4? Dxe4 23. Dd2 Fg5 → ; 22. Fxe7 exd3 23. Fxf8 Db6 24. Rh1 Df2 25. Dg1 Dxf3 →) 22. ... Fd8 23. Cxe5! (23. Fxf8 exd3 24. Ce7 Fxe7 25. Fxe7 Db6 26. Rh1 Df2 →) 23. ... Fb6 24. Rh1 exf3 25. Txf3 (25. Cxf3

De4 26. Fxf8 Txf8 27. De1 Dc6 28. De2 g5 →) 25. ... De4 26. Dd3 (26. Fxf8 Txf8 27. Dd3 Dxe5 28. Txf8 Rxf8 29. Df3 Rg8 30. Da8 Rf7 31. Db7 Dc7 →) 26. ... Dxd3 27. Txf8 Txf8 28. Cxd3 Tc8 29. Cb4 Td8 30. Ff4 Te8 (avec l'idée Te2) →.

Si 21. exf5?! Txf5 22. Cc6 Ff8 23. Fxd6 (23. Txd6 Fxd6 24. Fxd6 Te8 25. Ce7 Txe7 26. Fxe7 Db6 27. Rh1 Db7! →) 23. ... e4 24. Td2 (24. Fxf8 Dxc6 25. Td8 Txf8 → ; 24. fxe4 Tf1 →) 24. ... exf3 →.

**21. ... Dg5! 22. De2.**

Légèrement inférieur, selon moi, à 22. Dd2!? Tac8! [22. ... fxe4!? 23. Fxd6! Ff6 (23. ... Fd8? 24. Cxd8 Dxd2 25. Txd2 Taxd8 26. fxe4 Tf3 27. Fb4 Txd2 28. Fxd2 +=) 24. fxe4 (24. Dxxg5? Fxxg5 25. fxe4 Tfc8 26. Cxe5 Txc2 →) 24. ... Tfc8 25. Cxe5 Dxd2 26. Txd2 Td8 et un jeu indécis] 23. Cxe7 Dxe7 24. Fxd6 Da7 25. De3 (25. Df2? Dxf2 26. Rxf2 fxe4 → ; 25. Rh1? fxe4 26. fxe4 Tf2 →) 25. ... Dxe3 26. Txe3 Tfd8 27. Fxe5 (27. Fb4 fxe4 28. Txe4 Txc2 29. Txe5 Tg2 30. Rh1 Tc8 =) 27. ... Txc2 28. exf5 Tg2 29. Rh1 Txa2! 30. T3e1 (30. Tc1 Fxf5 =+) 30. ... T8d2 ∞.

**22. ... Tac8 23. Cxe7 Dxe7 24. Fb6?.**

Les Blancs ont craint l'échec sur la diagonale a7/g1. Après 24. Fxd6 Da7 25. De3 Dxe3 26. Tfd8 avec la même variante que dans l'analyse précédente mais avec plus de possibilités pour les Noirs de s'être « plantés » au 22<sup>e</sup> coup sur 22. Dd2.

**24. ... Tc6 25. Ff2.**

Le seul coup 25. Fa5? fxe4 26. Dxe4 (26. fxe4? Da7 →) Txc2 27. Dd5 Df7 28. Dxf7 Txf7 avec l'idée e5 e4 ou 25. Fe3?! fxe4 26. fxe4 Df7 27. T3d1 Df3 28. Dxf3 Txf3 suivi de Txc2 et un avantage noir.

**25. ... fxe4 26. fxe4 Df7.**

Maintenant une longue phase stratégique commence. L'avantage noir est évident tout comme le plan à suivre. A savoir renforcer leurs deux atouts majeurs ; la possession de la colonne f ainsi que la faiblesse criante des cases blanches du roque renforcées par la présence du très fort Fou h3. Le seul petit contre-jeu des Blancs consistant en une poussée la plus rapide possible des Pions de l'aile Dame. Si le plan à adopter est relativement clair, sa réalisation est, elle, extrêmement plus difficile à effectuer. Il m'a fallu beaucoup d'heures de « cogitation » pour accoucher de la bonne suite à adopter :

- 1) accentuer la pression sur la colonne f ;
- 2) mettre le Roi à l'abri du mat du couloir et de la diagonale a2/g8 par h6 et Rh8/h7 ;
- 3) doubler les Tours sur la colonne f (suite du 1) ;



4) accentuer la pression sur e4 pour « clouer » les pièces blanches à sa défense ;

5) amener le Fou sur la diagonale a8/h1 (en f3 dans un premier temps) ;

6) capturer le Pion en e4 quitte à en laisser un de l'aile Dame si les Pions blancs de cette aile ne sont pas trop avancés.

Plus facile à dire qu'à faire. 26. ... Df7 contribue au point n° 1 tout en contrôlant la case c4 afin de retarder la poussée blanche c2-c4.

### 27. Tc1 h6.

Il n'y a pas lieu de se presser et, appliquant le point n° 2, le Roi se ménage une porte de sortie pour libérer les Tours de la défense de la huitième rangée.

### 28. c3 Fg4!

En prévision du remplacement en f3 (point n° 5).

### 29. Dd2.

29. Dxc4? Dxf2 30. Rh1 Dxa2 (30. ... Dd2?) 31. De6 Rh8 32. Txd6 Txd6 33. Dxd6 Tf2 34. Dd8 Rh7 35. Dh4 De2 36. Rg1 De3 →.

### 29. ... Rh7?!

Suite du point n° 2, mais comme le prouvera la suite, 29. ... Rh8 doit être meilleur.

### 30. Tc2 Dg6.

On aborde la quatrième phase tout en libérant la case pour la Tour.

### 31. Te3 Tc7 32. Dd3 Tcf7 33. c4.

C'est le moment ou jamais de procéder à cette seule et insuffisante chance de contre-jeu.

### 33. ... Tf6!.

La Tour rend la politesse à la Dame en libérant à son tour f7 à son profit.

### 34. cxb5 Df7 35. Dd2.

Il n'y a rien d'autre à jouer que de protéger ce Fou qui ne peut bouger.

### 35. ... axb5 36. Te1.

Les Blancs jouent parfaitement en défense tout en m'avouant ne plus savoir quoi jouer faute de contre-jeu satisfaisant.

### 36. ... Ff3 37. Dd3 Rh8.

Fin des cinq premières phases stratégiques élaborées au 26<sup>e</sup> coup. Il ne reste plus qu'à capturer le Pion e et en échange du Pion b et la fin sera rapide.

### 38. Dd2.

Fxe4 menaçait. Si 38. Dxb5?! Fxe4 39. Txe4 Txf2 40. Tf4! (le seul coup si 40. Tc3? Dh5 41. h4 Dd1 avec le mat à la clef) 40. ... Txf4 41. gxf4 Dxf4 42. De2 d5 →.

### 38. ... Dg6 39. Dd3 Tf4.

Le gain de e4 est maintenant assuré. Les Noirs possèdent ainsi une excellente diagonale pour leur terrible Fou et une paire de Pions centraux bien plus dangereux que leurs homologues blancs de l'aile Dame.

### 40. Dxb5 Fxe4 41. Td2 Tf3.

Libère la Dame noire de la colonne g et immobilise le Fou f2 sous peine de Txc3.

### 42. Db4.

42. Dd7 Fa8! 43. Txd6 Txf2! 44. Txc6 Tg2 45. Rh1 Te2 46. Tc6 Txe1 47. Rg2 Tc1.

42. Te3!? Df5 43. De2 (il faut empêcher le duo Fe4-Df3) d5 44. Txf3 Fxf3 45. Db5 d4 46. Dd3 Fe4 47. De2 Fa8 (avec l'idée Dd7 puis b7 ou d5) 48. Dd3 Dd7 49. Rf1 Dh3 50. Re1 Dxd2 →.

### 42. ... Fa8!.

Le Fou est tellement fort que sur 42. ... d5 un sacrifice de qualité par Txe4 est toujours envisageable retardant d'autant le gain noir.

### 43. Db6.

43. Txd6 Txf2 44. Txc6 Tg2 45. Rh1 Txc3 →.

### 43. Dxd6? Dxd6 44. Txd6 Txf2 →.

43. Tc1 Df7 44. Db6 e4 45. Da7 (45. Tc7 Df5 →) Fb7 suivi de e3 →.

### 43. ... Df7 44. Abandonne.

La Dame toujours à l'affût des cases b7 et d5, ne demandant qu'à s'y installer si les Blancs délaissent leur contrôle.

Le gain matériel est inévitable. Par exemple :

44. Dxd6 Db7 (avec un mat imparable) 45. Rf1 Txf2 46. Txf2 Txf2 47. Rxf2 Df3 48. Rg1 Dg2 mat.

44. Da7 Df5 45. De7! e4! (45. ... Txf2?! 46. Dxf8! Dxf8 47. Txf2) 46. Dxd6 e3 47. Txe3 Txe3 48. Dxf8 (48. Fxe3 Df1 mat) Dxf8 49. Fxe3 Df3 →.

### 44. Ted1 e4 →.

### 44. Tc2 Dd5 →.

### 44. T1e2 Txc3! 45. hxc3 Df3 →.

44. Tc1 e4 45. Tc7 Df6! et les Blancs ne peuvent parer e4-e3 et Da1 à la fois.

G. FRANÇOIS.

## RAPPEL AUX JOUEURS

Lorsque vous écrivez aux directeurs de tournois au sujet de tournois en cours, mentionnez-en toujours le numéro, vous leur éviterez de longues et fastidieuses recherches. Merci !

## CHRONIQUE DE LA III<sup>e</sup> DIVISION

Le tournoi T. 3620 (1993-1995) a vu les joueurs durement se battre pour s'arracher la première place. Un demi-point sépare le premier du quatrième, trois premiers ex-aequo et une seule partie nulle ! Voici un choix de parties intéressantes...

### TOURNOI 3620

#### PARTIE ANGLAISE A19

M. BERT

D. DUPONT

1. c4 Cf6 2. Cc3 e6 3. e4 c5 4. e5 Cg8 5. Cf3 Cc6 6. d4 cxd4 7. Cxd4 Cxe5 8. Cdb5 d6 9. Ce4 d5 10. cxd5 exd5 11. Dxd5 Dxd5 12. Cc7+ Rd8 13. Cxd5 Ff5 14. Fg5+ f6 15. Cexf6 gxf6 16. Cxf6 Fb4+ 17. Re2 Fd3+ 18. Re3 Fe7 19. Td1 Cc4+ 20. Rf4 Cxb2 21. Td2 Cxf6 22. Fxd3 Cd5+ 23. Rg4 Tg8 24. h4 h5+ 25. Rf3 Tf8+ 26. Rg3 Fxg5 27. hxg5 Cxd3 28. Txd3 Tf5 29. Thd1 Txc5+ 30. Rh3 Re7 31. Txd5 Txd5 32. Txd5 Th8 33. Rh4 Tf8 34. f3 Re6 35. Txb5 Tf4+ 36. Rg3 Ta4 37. Tb5 Txa2 38. Txb7 a5 39. Tb5 a4 40. Tb4 a3 41. f4 Ta1 42. Rg4 a2 43. Rg5, 1-0.

### TOURNOI 3620

#### GAMBIT BLACKMAR-DIEMER D00-7

R. DE WINNE

M. BERT

1. d4 Cf6 2. f3 d5 3. e4 dxe4 4. Cc3 exf3 5. Cxf3 Fg4 6. h3 Fh5 7. g4 Fg6 8. Ce5 e6 9. Fg2 c6 10. h4 h6?! 11. Cxg6 fxc6 12. 0-0!?

D'autres essais :

a) 12. Dd3 Dd5 13. Dxc6+ Rd8 14. 0-0 Dxd4+ 15. Rh1 Dxc4 16. Dd3+ Cbd7 17. Tf4 Dh5 18. Fe3 Rc7 19. Td1 Fe7 20. Ff3 De8 21. Dc4 e5 22. Cb5+ Rb8 23. Fxc6 Dc8 24. Fxd7 Dxc4 25. Txc4 Td8 26. Cc7 Cxd7 27. Cxa8 Rxa8 28. Txd7 (1-0), P. Azzurro-P. Robinson, USA 1994.

b) 12. Fg5 Fe7 13. Fe3 Cd5 14. Cxd5 exd5 15. 0-0 Tf8 16. Dd3 Dd6 17. Ff2 Cd7 18. Fg3 Txf1+ 19. Txf1 De6 20. Te1 Df6 21. g5 hxg5 22. hxg5 Dxc5 23. Fd6 (1-0), L. Vialaret-F. Schmitt, Cannes 1995.

### 12. ... Ca6.

12. ... Fe7 13. g5! hxg5 14. hxg5 Ch7 15. Dd3 Cf8 ∞.

13. g5! Cd5 14. Cxd5! cxd5 15. Dd3 Cc7 16. Dxc6+ Rd7 17. Tf7+ Rc6.

Difficile de trouver un bon coup défensif. 17. ... Fe7 peut-être, suivi de 18. ... Cb5 puis Cd6.

### 18. Dd3.

Ici les Blancs auraient pu répliquer par 18. c4 avec une attaque gagnante grâce à la menace cxd5+.

### 18. ... Cb5?.

18. ... Fe7 permettait d'anéantir provisoirement l'action de la Tour sur la septième rangée.

### 19. c4.

19. Dc4+ Rb6 20. a4! De8 (si le Cavalier bouge, les Blancs matent par a5) 21. axb5 Tc8 (21. ... Dxb5 22. Dc7 ≠ ; 21. ... Fe7 22. Txe7!!) 22. Da4 Dxb5 23. Txb7! Rxb7 24. Dxb5+ Ra8 25. Fxd5! exd5 26. Dxd5+ et gagnent.

### 19. ... Cxd4.

Ah ! un dernier petit piège pour qui voudrait être trop gourmand : bien sûr 20. Dxd4 Fc5.

### 20. Fe3!!.

Le coup le plus fort !

### 20. ... Db6?.

Même après 20. ... Fe7 la position est difficilement tenable.

### 21. cxd5+, 1-0.

21. ... exd5 22. Dc4+ Dc5 23. Fxd5+ Rb6 24. Txb7 (24. Fxd4 Dxd4+ 25. Dxd4+ Ra6 26. Fb7+ Ra5 27. Tf5+ Fc5 28. Txc5+ Rb6 29. Db4 ≠) Ra5 25. Fd2+ Db4 26. Fxb4+ Fxb4 27. Dxb4+ Ra6 28. Da4 ≠.

### TOURNOI 3620

#### GAMBIT DE BUDAPEST A51-8

G. GROTERS

M. BERT

1. d4 Cf6 2. c4 e5 3. dxe5 Ce4 4. Cf3 Cc6 5. Cbd2 Fb4.

Une variante qui récemment a démontré que les Noirs pouvaient obtenir la nullité.

### 6. a3 Fxd2+ 7. Cxd2.

On continue aussi par 7. Fxd2 Cxd2 8. Dxd2 De7 9. Dc3 0-0 10. e3 Te8 11. Fe2 Cxe5 12. Cxe5 Dxe5 13. Dxe5 Txe5 +, P. Fajman-P. Chrz, 1996, Interclubs République Tchèque.

### 7. ... Cxd2 8. Fxd2.

8. Dxd2 Cxe5 9. b3 De7 10. e3 b6 11. Fb2 Fb7 12. 0-0-0 0-0-0 13. Dc3 f6 14. f3 d5 15. cxd5 Txd5 16. Txd5 Fxd5 17. Fa6+ Fb7 18. Fxb7+ Rxb7 19. Td1 Td8 20. Txd8 Dxd8 21. Dd4 Dxd4 22. Fxd4 Cd7 23. Rc2 Rc6 24. e4 Rd6 25. Rc3 c5 26. Ff2 Rc6 27. Fe3, 0,5-0,5, P. Haugli-P. Fossan, Chpt Norvège 1993.



8. ... Cxe5.9. e4 0-0?!

9. ... Dh4!? 10. Dc2 0-0 11. Fe2 (11. g3? Cf3+) d6 12. 0-0 +=.

10. Fe2 d6 11. 0-0.

11. f4!?

11. ... Fe6 12. Tc1 Dh4?.

Mieux 12. ... f5 afin d'éclaircir un peu le centre. La Dame s'aventure sur une bien jolie toile !

13. f4! Cg4 14. h3 Cf6 15. f5!.

Enferme la Dame. On remarquera la force conjuguée des deux Fous blancs.

15. ... Fd7.

15. ... Fxf5 ne change pas grand-chose à l'affaire : 16. Tf4 Fg4 17. Fxg4! Dg5 18. Tc3! Cxg4 19. Txg4 Df6 20. Tcg3 Dd4+ 21. Rh2 g6 22. Dc1! f6 23. Fc3 Dxc4+ 24. Txg6+ hxg6 25. Txg6+ Rf7 26. Txf6+ Re7 27. Txf8 Txf8 28. Ff6+ puis Dxc4 par exemple.

16. Tf4, 1-0.

Les Noirs doivent donner du matériel !

### TOURNOI 3620

#### DEFENSE BENONI A62-6

G. PINCON

D. DUPONT

1. d4 Cf6 2. c4 c5 3. d5 e6 4. Cc3 exd5 5. cxd5 d6 6. Cf3 g6 7. g3 Fg7 8. Fg2 0-0 9. 0-0 Ca6.

Cette manœuvre permet le renforcement de la position noire sur l'aile Dame au détriment d'une activité passive au centre et à l'aile Roi. Cependant le coup du texte semble moins actif que le développement du Cavalier en d7.

10. Ff4.

Meilleur était 10. Cd2 Cc7 11. Cc4 et si 11. ... b5 alors 12. Cxd6! Dxd6 13. Ff4 Db6 14. d6 Td8 15. dxc7! avec avantage blanc comme dans la partie Ogaard-Bössler, Suisse, 1972.

10. ... Cc7 11. Cd2?.

Un coup que l'on ne retrouve pas dans les annales. On joue habituellement :

11. a4 Te8 12. Cd2 Ch5 13. Fe3 b6 14. Cc4 Fa6.

a) 15. Ca3 Dd7 16. Dc2 Te7 17. Tfe1 Tae8 18. Ff3 Cf6 19. Ff4 h6 20. Tad1 g5 21. Fc1 Cg4 22. b3 Ce5 23. Fg2 f5 24. Fb2 g4 25. Db1 h5 26. Cc2 h4 27. Ce3 Tf8 28. Cf1 De8 29. gxh4 Cg6 30. e3 Cxh4 31. Cg3 Fe5 32. Cce2 Fxe2 33. Txe2 Th7 34. Fxe5 Dxe5 35. Db2 De7 36.

Tc2 Cf3+ 37. Fxf3 gxf3 38. Tc4 f4 39. Txf4 Txf4 40. exf4 Dh4, 0-1, N. Birnboim-M. Suba, Beer-Sheva, 1986.

b) 15. Db3 Dd7 16. Ff3 Cf6 17. Ff4 Fxc4 18. Dxc4 a6 (= ECO).

b1) 19. Fg5 h6 20. Fxf6 Dxf6 21. Fg4 De7 22. Ff3 Tab8 23. Df4 h5 24. Dd2 Fe5 25. h4 Rg7 26. Tfc1 Tb7 27. Ce4 Teb8 28. Fg2 Rg8 29. Tab1 b5 30. f4 Fg7 31. Cxc5 dxc5 32. d6 De6 33. Fxb7 Fd4+ 34. Dxd4 cxd4 35. dxc7 De3+ 36. Rh1 Tc8 37. Fxc8 De4+ 38. Rh2 Dxe4+ 39. Rh3 f5 40. Fb7, 1-0, Y. Sakharov-V. Zurakhov, Tbilisi, 1956.

b2) 19. e4 b5 20. Dd3 c4 21. Dc2 De7 22. axb5 axb5 23. Txa8 Txa8 24. e5 dxe5 25. d6 Dxd6 26. Fxa8 fxe4 27. Td1 De7 28. Fc6 b4 29. Ce2 fxf3 30. hxg3 Dc5 31. Td4 c3 32. Td8+ Ff8 33. Ff3 Ce6 34. Td3 Df5 35. g4 Cxg4 36. Cg3 Ce3 37. Cxf5 Cxc2 38. bxc3 Ce1 39. Te3 Cxf3+ 40. Txf3 b3 41. Td3 gxf5 42. Td1 Fg7 43. c4 b2 44. Tb1 Cc5 45. Rf1 Ce4 46. Re1 Rf8 47. f3 Fc3+ 48. Re2 Cd2, 0-1, O. Moiseev-Shamkovic, URSS 1970 (Inf. 9/91).

11. ... Ch5 12. Fe3 b5!.

Voilà la raison pour laquelle il était préférable de jouer 11. a4 au lieu de 11. Cd2. Les Blancs vont avoir un Cavalier encombrant sur la case d2.

13. a3 f5!.

Un début d'attaque qui se précise sous la forme de la menace f4.

14. Cf3.

Retour à la case précédente. Les Blancs ont perdu des temps précieux.

14. ... h6?!

Une préférence pour 14. ... f4 15. Fc1 Fb7 16. Ce1 fxf3 17. hxg3 Dd7 ∞/±.

15. h4.

Craignant la poussée g5, mais après le coup du texte les Blancs ôtent un défenseur au Pion g3.

15. ... f4 16. Fc1 fxf3 17. Dd3 Ff5 18. Dd1 gxf2+ 19. Rxf2?.

Mieux 19. Txf2.

19. ... b4!.

Les Noirs se débarrassent du Cavalier qui contrôle la case e4.

20. Cb1 Fxb1 21. Txb1 Dxb4+ 22. Rg1 De4 23. Cd2?.

Les Blancs tenaient un peu plus longtemps avec 23. Fd2. Ici le sort en est jeté car après 23. ... Fd4+ 24. Rh2 Dh4+ 25. Fh3 Dg3+ 26. Rh1 Dxb3 mat.

23. ... Fd4+ 24. Abandonne.

## COURS DE PERFECTIONNEMENT POUR DEBUTANTS

Par Jacques NEGRO

Arbitre F.I.D.E.

COURS N° 214

(Concours Echelle Permanent)

### « CURIOSITES DES MATS ! »

Les solutionnistes, et même les joueurs d'échecs sont loin de s'être mis d'accord entre eux sur la question de savoir à quels signes on peut reconnaître un joli mat.

Nous n'avons pas – avec nos diagrammes – à donner les curiosités les plus belles ; nous serions satisfaits d'en avoir au moins jeté les bases et vous amuser !

### DIAGRAMME N° 15

#### « UNE HISTOIRE DE FOUS... »



#### TRAIT AUX NOIRS

Le Fou noir, sur sa case « b7 », étourdi et badin, admire le Pion blanc « a7 ». Envie-t-il la promotion ? Il s'élançait et facilitait le « mariage » du Roi noir avec la promise, le Pion « h2 ».

**Question O.** Les Noirs jouent et gagnent. La meilleure variante de gain (5 points).

ABONNEZ-VOUS  
AU C.D.E.

### DIAGRAMME N° 16

#### « MON MANEGE... »



#### TRAIT AUX BLANCS

Le premier coup est évident. Mais si je vous dis que la plus longue défense des Noirs consiste à faire Dame avec le Pion « b7 », vous allez croire à un gag. Or, c'est l'idée des Blancs.

**Question P.** Les Blancs jouent et gagnent. (5 points).

### LA BOITE A IDEES

(PROPAGANDE A.J.E.C.)

Elle est ouverte à tous les lecteurs du « Courrier des Echecs » si vous avez une idée pour le développement de notre A.J.E.C.

Envoyez vos suggestions, vos idées (sauf les projets Minitel) à Jacques NEGRO. (Adresse page 2 du C.D.E.).

Nous remercions les nombreux A.J.E.C. qui nous envoient l'adresse d'un éventuel A.J.E.C., bien souvent le résultat est bon !

J. N.



**DIAGRAMME N° 17**  
« COCASSERIE »



**TRAIT AUX BLANCS**

Après 1. ... Cg5-h3 2. Fxh3 Dxb3?  
(Meilleur 2. ... Dh1+ ou 2. ... gxh3).

Les Noirs certains du gain demandèrent aux Blancs :

« Abandonnez-vous ? »

– « Je regrette, cher ami, mais je gagne »

– « Mais comment ? »

**Question Q.** Les Blancs, après 2. ... Dxb3? gagnent ! (5 points).

**DIAGRAMME N° 18**  
« ETUDE MACHIAVELIQUE »



**TRAIT AUX BLANCS**

**Question R.** Remarquez les astuces qu'il faut accumuler pour obtenir le gain. (5 points).

**SOLUTIONS**

**DES DIAGRAMMES**

**Question K :** Après 1. ... Dxc2?  
2. Dxe5+ Cxd 3. Ff6+ Rh6 4. Fg7+ Rh5  
5. Th6 mat (5 points).

**Question L :** Après 1. ... De5? 2.  
Tf5? Dxt 3. f4+ Rg4 4. Dg7+ Dg6 5.  
Dd7+ Df5 6. Dd1+ mat.

Si 2. Tf5+ Rh6 3. Tf6+ Rg5 4. Dg7+  
mat (5 points).

**Question M :** 2. Fa4+ Rc4 3. b3+  
Rd3 4. Fb5+ Re4 5. Cfg3+ mat.

(Si 2. ... Rxa4 3. Cc3+ Rb3 4.  
Cd2+ mat (5 points).

**Question N :** 1. a4? bxa3 2. Rg3!  
Le pion « h7 » arrive le premier.

1. Rxc2? Rg5! 2. a4 bxa3 3. bxa3  
Rf6 4. a4 Re7 5. a5 Rd8 6. a6 Rc8 7.  
a7 Rb7!

1. f6! gxf6 2. Rxc2 Rg5 3. a4 bxa3  
4. bxa3 Rf5 5. a4 Re5 6. d6! cxd6 7.  
c6! dxc6 8. a5 Rd5 9. a6 gagne  
(5 points).

Envoyez vos solutions à Jacques  
NEGRO (Echecs) Journal « Nice-  
Matin » 06290 NICE Cedex.

UNE BONNE IDEE  
DE CADEAU !

UN  
ABONNEMENT  
AU « C.D.E. »

**NOS TOURNOIS**

**CHAMPIONNAT DE FRANCE 1997**

1. J. Muller - R. Roelens ..... 0,5-0,5

**TOURNOIS QUALIFICATIFS**

**Nouveaux tournois**

4164 R. Calvo, S. Noguera, N. Hoareau, P. Valade, J. Cadin.

4165 P. Lescot, P. Troianelli, F. Blaszczyk, C. Winkler, J.-M. Drevet.

**Résultats**

4144 1. J.-C. Horchman, 8 ; 2. F. Cochet, 5 ; 3. S. Des-  
quiers, 3 ; 4. G. Pinçon, 2 ; 5. R. Eliot, 0.

4149 1. R. Noël, 6 ; 2. H. Garnica, 5,5 ; 3. F. Padovani, 4,5.  
4-5. C. Bajoue et R. Eliot, 2.

**TOURNOIS A TROIS JOUEURS**

**Nouveaux tournois**

1806/1 Y. Bouillod, R. Labbe, P. Lebled.  
1807/3 F. Malalra, Y. Beraud, D. Baton.  
1808/4 A. Gaurin, M. Stoenuca, P. Depret.  
1809/2 P. Berthiaud, A.-J. Mignien, A. Garcia-Pelayo.  
1810/3 D. Aubron, H. Toussaint, J. Lesecq.

**Résultats**

1742/4 1. B. Lecocq, 4 ; 2. J. Simonet, 2 ; 3. G. Brodin, 0.  
1757/4 1. J.-M. Antunes, 3 ; 2-3. P. Depret et F. Celerier,  
1,5.  
1768/3 1. P. Berthiaud, 3,5 ; 2. D. Baton, 2,5 ; 3. A. Dar-  
gent, 0.

**COUPE DE FRANCE**  
**Nouveaux tournois**

**Premier tour :**

97/1T/1 F. Bastard - J.-B. Blain  
97/1T/2 X. Blonde - J.-P. Bibens  
97/1T/3 B. Heim - R. Eliot

**Deuxième tour :**

97/2T/1 R. Fernandez - P. Darnaux  
97/2T/2 P. Laurent - J.-L. Esnault

**Quatrième tour :**

97/4T/1 Y. Gobet - M. Litique

**Cinquième tour :**

97/5T/1 J. Vedrunes - R. Serradimigni  
97/5T/2 D. Thimognier - J.-M. Lafarge

**Quart de finale :**

97/Q/1 P. Wascot - H. Guineret

**Résultats**

**Premier tour :**

97/1T/27 Y. Horodecky - E. Saunier ..... 1-1

**Deuxième tour :**

95/2T/6 Ch. Jund - R. Perez-Marco ..... 0,5-1,5  
95/2T/18 J. Mevel - J.-Ch. Carpentier ..... 1-1  
96/2T/9 P. Lebled - R. Boutonnet ..... 0,5-1,5

**Quatrième tour :**

96/4T/3 D. Thimognier - M. Plantet ..... 2-0  
96/4T/5 E. Hug - J.-M. Lafarge ..... 0,5-1,5

**Quart de finale :**

96/Q/1 H. Guineret - L. Clais ..... 1-1  
(2 nulles)

**MATCHS DEFIS**  
**Nouveaux Matches**

**97/...**

18	?	E. Saunier	3323	B. Campant
19	3973	Th. Banos-Robles	2358	E. Schrader
20	2358	E. Schrader	3973	Th. Banos-Robles
21	293	Cl. Blondelle	1560	F. Legree

**Résultats**

**95/...**

100	3455	T. Dominici	=	158	J.-F. Baudoin
101	3455	T. Dominici	=	158	J.-F. Baudoin

**96/...**

10	3725	J.-M. Antunes	=	3560	F. Gautier
27	293	Cl. Blondelle	+	1560	F. Legree
33	2102	A. Poli	-	1006	A. Fietkau
39	476	V. Caprio	+	742	M. Delaporte
64	347	Y. Bouillod	+	1315	E. Hug
65	1315	E. Hug	-	347	Y. Bouillod
71	2005	H. Pellet	-	3944	G. Caillot
72	2102	A. Poli	+	575	G. Chevrier
73	575	G. Chevrier	-	2102	A. Poli
95	3323	B. Campant	+	?	E. Saunier
96	?	E. Saunier	-	3323	B. Campant



109	1918	M. Noblesse	=	2494	P. Thirion
110	2494	P. Thirion	+	1918	M. Noblesse
119	2494	P. Thirion	+	852	M. Doudon
120	852	M. Doudon	-	2494	P. Thirion

Les droits de participation sont de 6 timbres « tarif rapide » et l'inscription se fait auprès de :

**M. Thierry GENESTIER**  
Le Regard  
43120 MONISTROL-SUR-LOIRE

### Tournois Thématiques A.J.E.C.

#### Résultats

TH/96/03/D1

1.	L. Tinture - J.-M. Grillon	1-0
2.	L. Tinture - L. Devocelle	1-0
3.	L. Devocelle - L. Tinture	0-1

#### RAPPEL DES THEMES A VENIR

TH/97/05 : Gambit du Roi : 1. e4 e5 2. f4 Cc6.

Date limite d'inscription : 30/4/1997.

Début du tournoi : 01/06/1997.

TH/97/06 : Défense Caro-Kann - Variante Tartakover : 1. e4 c6 2.

d4 d5 3. f3.

Date limite d'inscription : 31/07/1997.

Début du tournoi : 01/09/1997.

## CHAMPIONNATS REGIONAUX

### RESULTATS

#### CHAMPIONNAT BRETAGNE 1995

M. Michel POUPINEL nous communique les résultats du championnat régional de Bretagne 1995. C'est **M. Patrick GODOC** qui est déclaré **champion régional** en réalisant un score de 6/7 (soit +5 = 2). L'A.J.E.C. lui adresse toutes ses félicitations et qualifie **M. GODOC** pour la finale du **championnat 10<sup>e</sup> inter-régional**.

#### CLASSEMENT :

1. P. Godoc, 6/7
2. D. Bouchez, 5,5
3. J.-M. Follic, 4 (SB = 12)
4. J.-G. Le Duigou, 4 (SB = 7,75)
5. G. Garnant, 3,5 (SB = 7,25 ; BU = 12)
6. E. Delaire, 3,5 (SB = 7,25 ; BU = 11,5)
7. J. Coasne, abandon justifié

#### CHAMPIONNAT ILE-DE-FRANCE 1995

M. Guy GAIDOT nous communique les résultats du championnat régional d'Ile-de-France 1995 très disputé cette année puisque trois joueurs terminent avec 7/9. C'est toutefois **M. Robert DOURNES** qui est déclaré **champion régional** pour la deuxième année consécutive au départage devant Mrs GAIDOT et FREMANN dont il faut saluer les performances puisque ces joueurs terminent invaincus. L'A.J.E.C. adresse toutes ses félicitations et qualifie **M. DOURNES** pour la finale du **11<sup>e</sup> championnat inter-régional**.

#### CLASSEMENT :

1. R. Dourmes, 7/9 (SB = 27)
2. G. Gaidot, 7 (SB = 26,25)
3. O. Fremann, 7 (SB = 24,25)
4. S. Covril, 6,5 (SB = 21,5)
5. P. Guyon, 6,5 (SB = 21)
6. J. Remise, 3,5 (SB = 8)
7. G. Caillot, 3,5 (SB = 5,75)
8. M. Aymard, 2,5
9. L. Poplin, 1,5
10. B. Boulet, 0.

#### LANCLEMENT DU 8<sup>e</sup> CHAMPIONNAT DE LORRAINE 1996

Le 8<sup>e</sup> championnat régional de Lorraine 1996 a été lancé le 31 décembre 1996 suivant la formule 1 avec la participation de MM. :

1. A. Poinignon, 2188
2. G. Beck, 2146
3. F. Drouot, 2012
4. B. Vincent, 1920
5. D. Nicolas, 1850

Chaque joueur dispute deux parties contre chaque adversaire.

Fin du championnat le 30 juin 1998.

Arbitrage des parties non terminées le 15 juillet 1998.

Qualification au championnat inter-régional.

## CLASSEMENT A.J.E.C.

5	Achard B.	1768	*	836	Dijon J.-M.	2183	
29	Alozy F.	2057		852	Doudon M.	2095	
3855	Andre P.	2046	*	3703	Drougard N.	1729	*
3725	Antunes J.	1825		864	Druon R. MN	2248	
88	Aymard M.	2012		869	Dubleumortier A.	2064	
3041	Babugeon J.-P.	1706		931	Duval J.	1595	
117	Ballan M.	2144		943	Eeckhout J.-L.	2112	
132	Baroin B.	2071		3856	Farge J.-F.	1984	*
137	Barre J.-M.	2216		993	Fea D.	2069	
154	Baton D.	1955	*	3427	Federspiel A.	2137	*
158	Baudoin J.-F.	2221		4003	Feldis J.-N.	2008	*
217	Benusilho L.	1753		1001	Fernandez J.	1967	
221	Berko A.	1991		1006	Fietkau A.	1961	
236	Bertola Th. Exc.	2358		1012	Fister B.	2168	
250	Bessis S.-A.	2324		3928	Forget C.	1852	*
262	Bibens J.-P.	2064	*	1060	Galerie R.	2156	
271	Billeter J.	2088		1069	Gamant G.	2093	
3794	Blonde X.	1921	*	1071	Gambini P.	2000	
293	Blondelle C. Exc.	2353		3085	Garcia-Pelayo A.	2156	
296	Bobel Ph.	2148		4011	Garnica H.	1872	*
317	Bonnal L.	1894		3560	Gautier F.	1870	*
322	Bonnet Ch.	2076		1107	Genestier Th.	2108	
342	Boudignon S.	2256		4105	Gilbert Ch.	2295	*
347	Bouillod Y.	2353		1156	Goerlinger S. Exc.	2455	*
370	Boussac M.	1825		3857	Goyet P.	1864	*
375	Boutonnet R.	2148		1189	Gras P.	2010	
377	Bouyt B.	2042		1197	Grillon J.-M.	1896	
476	Caprio V.	2057		3937	Grimbert L.	1651	*
498	Casin R.	1989		1291	Hinault G.	2047	
511	Cavril S.	2282		3798	Horodecky Y.	1972	*
536	Charpentier D.	2127		1308	Houssais L.	2185	
4100	Charroin P.	1711	*	1315	Hug E.	2275	
559	Chazalette J.-Ch.	2139		1320	Humez Ph.	2321	*
3470	Chery E.	2175		3274	Jabot D.	2117	
590	Chorfi Kh Exc.	2455		3938	Jabot Yves M.	1716	*
596	Ciais L.	2287		1353	Jean C. MN	2391	
599	Cimolai J.	2112		3738	Jimenez J.-C.	2226	*
611	Coasne Doct. J.	2105		1382	Jude G.	1921	
612	Cobig J.-Y.	2159		1385	Jund Ch.	2064	
613	Cochet F. Exc.	2243		1421	Krauss J.-L.	2059	*
4037	Coclet O.	2080	*	1441	Lacoste A.	2054	
3919	Colnot C.	1893	*	2703	Lafarge J.-M.	2435	*
621	Colussi E.	2159		1449	Lafeuille B.	2226	
694	Danzanvilliers P.	2275		4005	Laffranchise L.	2018	*
695	Dargent A.	1869		1458	Lalanne C.	2114	
799	De Saint Germain G.	2328		1483	Large L.	1899	
712	Debrus R.	2020		1555	Le Goff G.	2188	
751	Del Gobbo M. MN	2457	*	3871	Le Pennec H.	2163	*
742	Delaporte M.	1971		3981	Le Roux F.	1877	*
777	Deneuille Ch.	2049		3533	Lebled P.	2095	
823	Devocelle L.	2261		1532	Lecroq M. MI	2624	
827	Dhieux F.	2052		1558	Legrand P.-A.	2107	



1560	Legree F.....	2248	2228	Robeson Ch.....	2256
1567	Lelong A.....	2234	3385	Roux Th.....	1978 *
3625	Leneveu E.....	1976 *	2278	Rozier D.....	2323
1587	Leotard Ch. MN.....	2573	3924	Salmon M.....	1898 *
1649	Lorin F. Exc.....	2382	2387	Serrier J.-F.....	2139
1683	Malara F.....	1981 *	3877	Sevestre F.....	2027 *
1712	Mare A.....	2027	2401	Simon V.....	1814
1741	Mary P.....	2319	2402	Simonet D.....	1894
1758	Matisson J.-M.....	2124	2424	Soulas P.....	2110
3556	Meng J.-P.....	2068 *	4010	Speisser P.....	2073 *
3765	Mercky Y.....	2063 *	2491	Thimognier D.....	2352
1793	Metayer R.....	2063 *	3773	Trapeaux J.....	2187 *
3696	Mevel J.....	2080 *	2519	Treiber J.....	2025
1802	Mezzarobba G.....	2010	2525	Trochet J.-S.....	2078
1820	Milgram Ch.....	2136	2527	Troffiguer O. Exc.....	2408
1875	Mounin J.....	1665 *	2540	Vaillant S.....	2214 *
1888	Muneret M.....	2148	2555	Van Damme L.....	2197
1899	Negre A. Exc.....	2362	2586	Verdier P. Exc.....	2384
3915	Nouveau J.-F.....	2086 *	3413	Veroni A.....	2090
3673	Ouramdane H.....	2105 *	2597	Verstraeten J.-C.....	1993
1980	Parrino F.....	2085 *	3969	Vesson E.....	1910 *
2005	Pellet H.....	1955	4097	Vicente R.....	1957 *
3348	Perez-Marco R.....	2236 *	3948	Vidogue D.....	1979 *
2085	Plantet M.....	2071	2611	Vignerot M. MN.....	2399
2102	Poli A.....	1942	2659	Weyand F.....	2205
2106	Poncet A.....	2219 *	3492	Winkler C.....	1828
2114	Poupinel M.....	2209	3382	Zajac S.....	1930
2157	Raimondi M. Exc.....	2302	3972	Zouaoui H.....	2141 *
2183	Renaud O.....	2108			
4006	Reymond G.....	1765 *			
2216	Rivas M.....	2253 *			

TOTAL : 163 JOUEURS



**GAMBISCO**

la revue du  
joueur d'échecs

chaque abonné  
entre dans le  
club GAMBISCO  
(réductions sur  
les inscriptions  
de tournois,  
sur les livres,  
ordinateurs...)

Couverture quadrichrome, 52 pages  
en 2 couleurs sur papier de qualité

*Un moyen efficace pour progresser,*

*Une mine d'informations,*

*Un ton vif, humoristique et satirique*

*Des jeux, des dossiers, la rubrique  
informatique de Pierre NOLOT...*

LIRE LE GAMBISCO,  
C'EST L'ADOPTER

285 F  
L'ABONNEMENT D'UN AN  
(12 numéros, soit  
23,75 F le numéro) à

**GAMBISCO**

39, rue Ferdinand-Cappelle  
59660 MERVILLE  
Tél. : 03 28 49 66 03

avec :

Arnaud PAYEN,  
Alain PALLIER,  
Laurent VERAT,  
Davoud PIRA,  
Sylvain HOUCKE,  
Jean-Claude TEMPLEUR,  
Pierre NOLOT,  
les MI Jean-René KOCH,  
Jean-Marc DEGRAEVE,  
Miroca PAVLOV,  
Luc WINANTS  
Gary LANE,  
Christian BAUER,  
les GMI Victor BOLOGAN,  
Alexandre MOROZEVITCH,  
Matthew SADLER,  
Slim BOUAZIZ,  
Glenn FLEAR,  
Olivier RENET,  
Alexei SHIROV  
et les autres

*Si des joueurs de ce niveau  
choisissent d'écrire pour nous, ce ne  
doit pas être tout à fait par hasard...*

## L'ACTIVITE INTERNATIONALE

### TOURNOIS INTERNATIONAUX INDIVIDUELS

#### Résultats

WT/M/628 : 1. P. Malar (Slovaquie), 5 ; ... **5. M. Griesmann (Fr.) 3.**

WT/M/GT/322 : 1. G. Toscano (It.), 12 ; ... **5. F. Geider (Fr.), 8,5.**

WT/H/858 : **1. C. Robeson (Fr.), 5.**

WT/H/876 : 1.-2. N.I. Meljnik (Ukr.), H.J. Sellerie (All.), 5 ; ... **4. A. Giraudet (Fr.).**

WT/H/879 : 1. K-P. Korelle (All.), 5,5 ; ... **3. F. Poithier (Fr.), 4.**

WT/1/GT/24 : 1. E. Raffaele (It.), 13 ; **2. O. Bouverot (Fr.), 13 ; ... 6. A. Benlolo (Fr.), 9.**

WT/1/GT/25 : **1. D. Savelli (Fr.), 12,5 ; ... 7. J. Douliez (Fr.), 9.**

WT/1/GT/27 : 1. H. Starke (All.), 12 ; ... **8. P. Soccoja (Fr.), 6,5.**

WT/11/889 : 1. M. Bisciotti (It.), 5,5 ; ... **3. M. Lefebvre (Fr.), 3,5.**

WT/11/890 : 1. F. Piazzia (It.), 5,5 ; ... **5. G. Bastion (Fr.), 2.**

EU/M/GT/353 : 1. P. Slawinski (Rép. Tchèque), 10 ; ... **13. J. Martine (Fr.), 4.**

EU/H/GT/238 : 1. R. Radecki (Pol.), 12 ; ... **7. C. Auge-reau (Fr.), 8.**

EU/1/GT/317 : 1. Fr. I. Cuno (All.), 13 ; ... **13. L. Large (Fr.), 2,5.**

EU/1/GT/319 : **1.-2. : R. Dournes (Fr.), M. Denzin (All.), 10,5.**

EU/11/1169 : 1. H. Keusch (All.), 5 ; ... **7. G. Chevrier (Fr.), 0.**

EU/11/1170 : 1.-2. : J. Schimmelpfennig (All.), H. Stadelmann (All.), 4,5 ; ... **7. Zagorski (Fr.), 0.**

EU/11/GT/148 : 1. A. Schendl (All.), 12,5 ; ... **8. J. Hagnere (Fr.), 7 ; ... 14. M. Ladoe (Fr.), 1.**

#### Tournois thématiques

5/89/F (5 joueurs) : 1. H. Behling (All.), 6 ; ... **4. L. Devocelle (Fr.), 3.**

7/91/F (6 joueurs) : 1. A. Magrin (It.), 9 ; ... **6. C. Deneuveville (Fr.), 1.**

TW/2/93/1 (6 joueurs) : 1. P.J. Miguel Tomas (Esp.) 8 ; ... **5. J.-M. Grillon (Fr.), 2.**

#### Tournoi à Normes

MN/10 : 1. Dr. Hofstetter (All.), 8,5 ; ... **5. M. Del Gobbo (Fr.), 5,5**

Félicitations à B. Boissel qui obtient la Norme MI dans le tournoi MN/3.

### X<sup>e</sup> Coupe Mondiale ICCF (Prél.)

Section 111 : 1. J.-M. Lanz Calavia (Esp.), 9 ; ... **10. G. Ruf (Fr.), 0.**

### NOUVEAUX TOURNOIS

WT/M/735 : W. Sebagh  
WT/M/738 : B. Vaissermann  
WT/M/GT/371 : C. Gilbert  
WT/M/GT/372 : J. Douliez  
WT/M/GT/374 : L. Tinture  
WT/M/GT/376 : L. Devocelle  
WT/H/930 : A. Giraudet  
WT/H/933 : F. Lavoisier  
WT/H/GT/56 : P. Bobel  
WT/H/GT/57 : A. Veroni  
WT/1/1412 : M. Doudon

### TOURNOIS THEMATIQUES

T1/2/93/S1 : C. Deneuveville  
T1/2/93/S2 : E. Chery  
T1/2/93/S3 : L. Devocelle, H. Toussaint  
TW/2/93/F : F. Cipriani, D. Jabot  
11/96/2 : M. Ballan  
12/96/1 : F. Alazy  
12/96/2 : M. Ballan

### TOURNOIS A NORMES

MN/32 : F. Geider  
MN/35 : G. François, K. Chorfi  
MN/36 : J. Banet  
MN/37 : S. Goerfinger  
MN/38 : D. Baron

### PRISE EN COMPTE DES RESULTATS

Tous les résultats des tournois internationaux individuels sont pris en compte pour le classement A.I.E.C. Ces résultats me sont communiqués par la revue Fernschach et je les transmets à M. Mary. Si vous souhaitez en accélérer la prise en compte, il vous suffit de me communiquer vos résultats en indiquant :

- la référence du tournoi,
- le nom de de l'adversaire,
- le résultat.

Si vous choisissez cette procédure, veuillez donner tous vos résultats aussi bien les défaites que les victoires. N'envoyez pas la feuille de partie, celle-ci doit être adressée au Secrétaire du Tournoi. Depuis quelques mois, dans la mesure du possible, le calcul du classement tient compte de l'ELO/ICCF de l'adversaire.

Sont concernés les tournois individuels suivants, mis en route depuis le 1<sup>er</sup> janvier 96 :

- Tournois dits de haut niveau (Championnat du monde, d'Europe, Tournois à normes, etc.)







• Envoyez vos solutions et variantes à Jacques NEGRO (Echecs). (Adresse page 2 du « C.D.E. ».)

• Tous les problèmes sont valables pour le concours de solution du classement échelle.

#### SOLUTIONS DES PROBLEMES DU N° 461

**Problème de C. MANSFIELD (B.C.N. 1930, 1<sup>er</sup> prix)** Clé : 1. Tc2 (menace 2. Dd7+ mat) (5 points).

1. ... Fxd5 Fxf3 g5 Fxc2 Fd3.
2. Tc6 Tg2 Ch4 Fxc2 Dxd3+ mat.

**Problème A. CHICCO (Italie 1934)** Clé : 1. fxe7 (menace 2. Rf6+ mat).

1. ... Cd6+ Cxg7+ Ch4+ Cd4+ Cxe7+.

2. Rg6 Rg7 Re8 Cf4 Rxe7+ mat. (5 points).

**Problème n° 17 M. MASOULE** Clé : 1. Fc3 (blocus) 3 variantes (5 points).

1. ... Rb6 Rc4 Rd5 2. Fd4 Fb3 (2. ... Ra6 Rd5 Rc5) 3. Fd3 Fb3 Fd4.

**Problème n° 18 J. ORGEN** 1. Ce6 Te8 2. Fe2+ CxF 3. Cg7 mat.

1. ... FxC 2. Cg6 Cd5 3. Fe2 mat. (5 points).

### LES LIVRES INTERNATIONAUX DU MOIS

Par Kenneth GUNNELL

\*\*\*\* = Livre international du mois.

\*\*\* = Très bon.

\*\* = Assez bon.

\* = Epouvantable.

de tous classements. Notre position internationale du mois se trouve à la page 30 de ce livre.

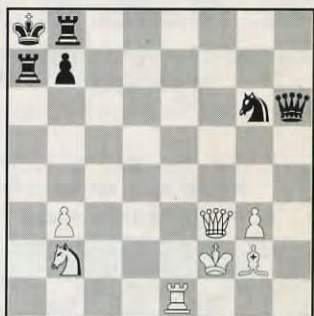

7+6

Trait aux Blancs  
Mat en deux coups.

(Réponse page 96)

#### THE MAMMOTH BOOK OF CHESS \*\*\*\*

Ce mois-ci, nous n'avons qu'une édition brochée, mais quel beau livre ! C'est un nouvel éditeur échiquéen, Robinson Publishing, 7, Kensington Church Street, Londres, W8 4 SP, Angleterre, où le responsable échiquéen, Gary Chapman, attend toutes vos demandes de renseignements, faute de vous adresser chez votre fournisseur habituel. L'auteur est le Maître F.I.D.E. Graham Burgess, et je trouve que le prix des 537 pages à £ 6.99 (environ 70 F) n'est pas très élevé pour un livre de cette qualité. Je le recommande très fortement, comme Livre International du Mois pour nos lecteurs

### OBJECTIF PLUS

La progression en toute liberté.

**B. SAN MARCO**

La Cereirède - Chemin du Mas-de-Merle 34970 Lattes - Tél. 04 67 92 30 59

# Le Courrier Des Echecs



le numéro :  
18 francs

n° 462  
avril 1997



Joueurs isolés ou désirant progresser plus vite, adhérez à :  
**L'ASSOCIATION DES JOUEURS D'ECHECS PAR CORRESPONDANCE**

Section Autonome de la F.F.E.  
AFFILIEE A L'INTERNATIONAL CORRESPONDENCE CHESS FEDERATION  
SIEGE SOCIAL : Chantalouette, 24700 EYGURANDE

**COMITE DIRECTEUR**

BERRIOT, BESSIS, BODIS, BRIDIER, GAMANT, GAMBINI, GIRAUDET,  
HEIM, JAUDRAN, JOUAUT, LE GARREC, MARY, SIMONET, SOULAS, VUILLEMIN

**RESPONSABLES**

**Président** : M. LE GARREC, 95, rue de l'Aber-Ildut, 29800 LANDERNEAU.  
**Vice-Président** : J. JAUDRAN, Chantalouette, 24700 EYGURANDE.  
**Secrétaire** : D. SIMONET, La Genébrière, 03410 DOMERAT.  
**Treasorier** : G. VUILLEMIN, rue du Puech, Badaroux, 48000 MENDE.  
**Treasorier adjoint** : P. BRIDIER, 110, boulevard Alexandre-de-Fraissinette, 42100 SAINT-ETIENNE.  
**Délégué I.C.C.F.** : S.-A. BESSIS, 6, rue Corneille, 02200 SOISSONS.  
**Adhésions** : J. BODIS, 103, allée d'Albret, 47600 NERAC.  
**Délégué F.F.E.** : M. LE GARREC, 95, rue de l'Aber-Ildut, 29800 LANDERNEAU.  
**Délégué à la Propagande** : J. NEGRO, journal NICE-MATIN, 214, route de Grenoble, 06290 NICE CEDEX 3. Tél. 04 93 79 83 83. Fax 04 93 79 83 83.  
**Classement** : P. MARY, 238 bis, avenue Pasteur, 49100 ANGERS.  
**Matériel, Fournitures** : J. CHATENET, 18, square d'Anjou, 87100 LIMOGES.  
**Arbitre National** : A. VIAUD, 20, rue Jules-Ferry, 95880 ENGHEN-LES-BAINS.

**DIRECTEURS DES COMPETITIONS**

**Directeur Général des tournois** : B. BERRIOT, 18, rue des Andiers, 02820 SAINT-ERME.  
**Championnat de France** : J. JACQUART, 21, rue Guynemer, Dainville, 62000 ARRAS.  
**Tournois qualificatifs** :  
— **Division I** : B. BERRIOT, 18, rue des Andiers, 02820 SAINT-ERME.  
— **Division II** : R. SALAUN, 17, rue de la Tannerie, 60270 GOUVIEUX.  
— **Division III** : P. GAMBINI, 20253 BARBAGGIO.  
— **Division IV (Tournois à 5 joueurs à 4 ou 8 parties)** : P. SOULAS, 90, rue V.-Hugo, 91560 CROSNE.  
**Tournois à 3 joueurs (toutes divisions)** : B. JOUAULT, 8, rue du Neubourg, 27000 EVREUX.  
**Coupe de France** : B. HEIM, 13, rue de Saverne, 67700 HAEGEN.  
**Matches défis** : F. FOURNIER, 7, rue des Jonquilles, 60270 GOUVIEUX.  
**Championnats inter-régionaux** : J.-L. EECKHOUT, 115, petite rue de Cassel, 59190 HAZEBROUCK.  
**Championnats régionaux** : J.-L. EECKHOUT, 115, petite rue de Cassel, 59190 HAZEBROUCK.  
**Tournois internationaux individuels** : G. GAMANT, 443, rue de Guergay, 22310 PLESTIN-LES-GREVES.  
**Rencontres internationales par équipes** : S.-A. BESSIS, 6, rue Corneille, 02200 SOISSONS.  
**Tournoi EUROPE-ECHECS** : J.-S. TROCHET, 1, avenue des Romains, 74000 ANNECY.  
**Coordinateur action d'information** : J. NEGRO, « Echecs » NICE-MATIN, 214, route de Grenoble, B.P. 4, 06029 NICE CEDEX. Tél. 04 93 79 83 83.

**RENSEIGNEMENTS GENERAUX**

- 1° TARIFS 1997 - Couplé cotisation et abonnement** : 205 F. Les adhérents abonnés reçoivent le C.D.E., ont accès aux tournois et figurent au classement. — **Abonnement simple au C.D.E. sans cotisation** : 190 F. Les abonnés simples reçoivent le C.D.E. mais n'ont pas accès aux tournois ni au classement. — **Cotisation A.J.E.C. sans C.D.E.** : 100 F. Le paiement de cette cotisation donne le droit d'accéder aux tournois organisés par l'A.J.E.C. et de figurer au classement A.J.E.C. — **Couplé étranger** : 250 F. — **Abonnement simple étranger** : 210 F. — **Supplément pour service du C.D.E. par avion** : 65 F. — Cotisations et abonnements sont valables du 1<sup>er</sup> janvier au 31 décembre. Ils peuvent être renouvelés à tout moment avant le 1<sup>er</sup> décembre de chaque année par chèque postal ou bancaire libellés au nom de l'A.J.E.C. sans spécification d'adresse et envoyés aux responsables suivants :  
a) **Nouveaux adhérents** : J. BODIS (adresse ci-dessus).  
b) **Renouvellements** : G. VUILLEMIN (adresse ci-dessus).  
Bien entendu, il est toujours possible de prendre ou de renouveler un abonnement et une cotisation pour deux ou trois ans au tarif de l'année en cours.
- 2° Compétitions Nationales** : Outre le Championnat de France annuel, l'A.J.E.C. organise des Tournois permanents à 7 joueurs (12 parties) dans la Division I, des Tournois permanents à 5 joueurs (8 parties) dans les Divisions II, III, IV, des Tournois permanents à 3 joueurs (4 parties) dans toutes les Divisions, la Coupe de France éliminatoire (2 parties) et des Matches défis conclus librement. Les abonnés au « C.D.E. » s'inscrivent directement, selon leur classement; auprès des Directeurs des Compétitions, en réglant en timbres les droits d'inscription suivants : Championnat de France : 20 timbres « tarif rapide » ; T. à 7 : 12 timbres « tarif rapide » ; T. à 5 : 8 timbres « tarif rapide » ; T. à 3 : 6 timbres « tarif rapide » ; Coupe de France : 6 timbres « tarif rapide » ; **Matches défis** : 4 timbres « tarif rapide » par partie. — Pour recevoir la grille complète des résultats, joindre une enveloppe timbrée avec nom et adresse.
- 3° Coupe Europe Echecs** : 8 timbres tarif rapide.
- 4° Tournois Internationaux I.C.C.F.** : Droits d'inscription. Tournois à norme : 90 F ; EU-7 joueurs : 40 F ; EU-15 joueurs : 50 F ; WT-7 joueurs : 35 F ; WT-15 joueurs (Classe II, I, H, M) : 45 F ; Tournois thématiques : 40 F. Payables par C.B. ou C.C.P. Libellés au nom de l'A.J.E.C.
- 5° Cartes de Jeu** : Réservées aux adhérents. S'adresser à J. CHATENET en joignant le titre de paiement, libellé au nom de l'A.J.E.C. sans spécification d'adresse. Cartes vertes permettant une correspondance ou cartes roses pour le jeu avec l'étranger : 50 F les 150, 80 F les 300. Pas d'envoi contre remboursement.
- 6° Changements d'adresse** : D. SIMONET, La Genébrière, 03410 DOMERAT (joindre un timbre « tarif rapide »).

# LE COURRIER DES ECHECS

REVUE MENSUELLE D'ECHECS PAR CORRESPONDANCE

Gérant : J. JAUDRAN, Chantalouette, 24700 EYGURANDE.

Rédacteur adjoint : J. NEGRO, journal « Nice-Matin », 214, route de Grenoble, 06290 NICE CEDEX 3. Tél. 04 93 79 83 83. Fax 04 93 79 83 83.

Courrier des Lecteurs : D. AUBRON, Echuffley, 61500 ESSAY.

Changement d'adresse (au plus tard le 20 pour le « C.D.E. » du mois suivant) : D. SIMONET, La Genébrière, 03410 DOMERAT (joindre un timbre tarif rapide).

Abonnements : J. BODIS, 103, allée d'Albret, 47600 NERAC. **TARIF 1997** : Métropole : 190 F ; Etranger : 210 F ; Supplément par avion : 65 F (conditions spéciales pour les membres de l'A.J.E.C., voir couverture page 2). Les abonnements assurent le service mensuel du « C.D.E. » (sauf au mois d'août) du 1-1 au 31-12 de chaque année. Les nouveaux abonnements reçus entre le 1-1 et le 30-9 comptent pour l'année entière et donnent droit au service du « C.D.E. » à partir du premier numéro de l'année. Ceux reçus entre le 1-10 et le 31-12 ne prendront effet qu'à partir du 1-1 de l'année suivante. Les numéros d'octobre, de novembre, de décembre seront envoyés, à tarif minoré, sur demande adressée à J. BODIS.

Renouvellement des abonnements : G. VUILLEMIN, rue du Puech, Badaroux, 48000 MENDE. A régler entre le 1-10 et le 30-11 de chaque année.

Note particulière : Les versements se font, soit par chèque postal au C.C.P. : A.J.E.C. 6787-21 W Paris, soit par chèque bancaire, libellé au nom de l'A.J.E.C. sans spécification d'adresse, envoyé au responsable particulier à chaque service.

Demande de « C.D.E. » anciens : D. SIMONET, La Genébrière, 03410 DOMERAT.

Tarif publicité :

1 page : 4 400 F (11 numéros) et 440 F (1 numéro) - 1/2 page : 2 300 F et 230 F - 1/4 page : 1 250 F et 125 F - 1/8 page : 650 F et 65 F.

Photo ou typon à la charge de l'annonceur.

Pour les adhérents de l'A.J.E.C. : première annonce gratuite. Annonces suivantes : 33 F l'annonce. S'adresser à J. JAUDRAN.

Règlement par chèque bancaire ou postal à l'ordre de l'A.J.E.C.

## ASSEMBLEE GENERALE DE L'A.J.E.C.

### REUNION DU COMITE DIRECTEUR

Les membres du Comité Directeur se réuniront le **samedi 17 mai à 14 h 30** à :

L'Hôtel Ibis « Le Château »

Rue de la Poissonnerie  
49100 ANGERS

### ASSEMBLEE GENERALE A.J.E.C.

Elle se tiendra au même endroit que le Comité Directeur le **dimanche 18 mai à 9 heures**.

L'ordre du jour est fixé comme suit :

- Rapport moral ;

- Rapport financier ;

- Rapport technique ;

• Compte rendu des travaux du Comité Directeur ;

• Résultat des élections et présentation du nouveau Comité et du Bureau ;

- Questions diverses.

Après l'Assemblée Générale du dimanche, le traditionnel repas amical réunira les participants. Ce repas aura lieu à l'hôtel Ibis « Le Château ». Le coût sera d'environ 170 F par personne.

Les membres de l'association désirant y participer doivent s'inscrire rapidement auprès de :



**M. Patrick MARY**  
238 bis, avenue Pasteur 49100 ANGERS  
Tél. 02 41 60 53 01

Les participants souhaitant retenir une chambre d'hôtel doivent s'adresser à M. MARY dans les plus brefs délais. Tarif : 270 F la chambre.

#### ELECTIONS A.J.E.C.

Il y a donc 7 candidats pour 5 postes à pourvoir : MM. BRIDIER, FOURNIER,

JAUDRAN, JOUAULT, RUIZ-VIDAL, SALAUN et TINTURE.

Vous trouverez ci-dessous les cinq textes de présentation reçus.

**Liste des présents** à l'Assemblée générale acceptant les pouvoirs :

- MM. Bridier, Ruiz-Vidal, Salaun, Tinture, Jaudran, Jouault, Fournier, Le Garrec, Babugeon, Vuillemin, Simonet, Heim, Rogemont.

#### CANDIDATURES AU COMITE DIRECTEUR

##### — F. FOURNIER :

Chers Amis,

Ma présente lettre n'a d'autre but que de faire acte de candidature au Comité Directeur. Je crois savoir que les amis Bodis et Giraudet ne renouvellent pas leur mandat ; peut-être aurais-je la possibilité de remplacer l'un d'eux ? Le vote prochain nous le fera savoir.

Je ne sais s'il faut inclure dans cette présente lettre les motivations qui animent ma candidature mais ma qualité d'informaticien, mes efforts constants à essayer de faire « vivre » le « C.D.E. », ma prime jeunesse peuvent sans doute intéresser l'A.J.E.C. Les idées ne manquent pas, mais les bras toujours... c'est une affaire à suivre donc.

Bien amicalement vôtre.

F. FOURNIER.

##### — B. JOUAULT :

Chers Amis et joueurs,

Je sollicite le renouvellement de mon mandat au Comité Directeur de l'A.J.E.C. afin de poursuivre mes activités en collaboration avec toute l'équipe dévouée et compétente de l'Association qui m'a beaucoup apporté depuis mon adhésion en 1978.

Directeur des Tournois à 3 joueurs depuis 1989 et membre de la Commission Technique depuis 1993, mon souhait d'être élu est celui de poursuivre ma tâche le plus efficacement possible au service de tous.

Soucieux d'intégrer au mieux les nouveaux joueurs, je m'engage à veiller au maintien de l'esprit amical et à participer à la recherche d'idées nouvelles pour la pérennité de notre jeu. En étant à l'écoute de vos suggestions, mon intention sera toujours de favoriser, à tous les niveaux, la pratique de notre noble jeu afin que vous retiriez le maximum de satisfactions personnelles et équilibrées.

Amici Sumus.

B. JOUAULT.

##### — P. RUIZ-VIDAL :

Je suis candidat à l'élection au Comité Directeur de l'A.J.E.C. qui aura lieu lors de la prochaine assemblée générale au mois de mai à Angers.

Je suis membre de notre association depuis 1982. Depuis 1984, chaque mois, je corrige les épreuves du « C.D.E. » avant impression. Tâche obscure, parfois fastidieuse (empiétant régulièrement sur une partie du temps que je pourrais consacrer au jeu d'échecs), mais importante pour préserver une certaine qualité à la lecture du numéro que vous recevez chaque mois.

(Suite page 89.)

(Suite de la page 86.)

Sensible au souhait des lecteurs de voir notre revue s'améliorer (cf. résultats du sondage « C.D.E. » n° 453 p. 165), je voudrais m'occuper plus complètement de sa fabrication. Ce travail est dans mes cordes, ayant travaillé quinze ans dans l'imprimerie, puis dans l'édition.

Le jeu par correspondance est un jeu différent, au moins aussi passionnant que le jeu à la pendule et doit continuer d'exister au-delà des progrès des techniques de communication modernes. Le « C.D.E. » est un formidable outil d'information, indispensable au bon fonctionnement de l'A.J.E.C. En restant dans l'esprit de notre association, je voudrais qu'il soit encore plus le « miroir » du jeu par correspondance. Le recrutement de nouveaux adhérents n'en sera alors que facilité, je n'en doute pas.

En soutenant ma candidature, vous me donnerez la possibilité, en collaborant plus étroitement avec chaque responsable élu, de tenter d'améliorer notre revue... avec tous ceux qui voudront m'y aider. D'avance merci.

P. RUIZ-VIDAL.

##### — R. SALAUN :

De sérieux ennuis de santé (3 opérations chirurgicales) m'ont amené en 1993 à ne pas solliciter le renouvellement de mon mandat au sein du Comité Directeur de l'A.J.E.C. et par là même à quitter la présidence de notre Association. Agé de 63 ans, en retraite maintenant, disponible, la santé recouvrée, je viens à nouveau me présenter à vos suffrages.

Membre de l'A.J.E.C. depuis 1969, j'ai successivement : été auprès de P. SOULAS, directeur-adjoint des tournois de 4<sup>e</sup> division ; dirigé les compétitions internationales par équipes nationales ; été président de notre association de 1989 à 1993. A ce jour, je suis directeur des tournois de 2<sup>e</sup> division.

Vous pouvez le constater, je ne suis pas resté inactif. Je crois que notre Association a un rôle social important. Affiliée à l'I.C.C.F., elle permet le contact entre tous les joueurs d'échecs par correspondance, et la relation ludique des joueurs isolés, ou handicapés, sans discrimination. De nombreuses améliorations de fonctionnement de notre association ont été faites ces dernières années. Le dynamisme doit être conforté ; un élan supplémentaire doit lui être donné.

Afin de participer plus encore à ceci, je vous demande de m'apporter votre soutien.

R. SALAUN.

##### — L. TINTURE :

Depuis quelques années, l'A.J.E.C. semble souffrir d'un tabou lié aux avancées technologiques de la micro-informatique. L'ordinateur (sous différentes formes) malgré sa démocratisation, semble rebuter et faire fuir une partie des Ajecistes, suivis en cela par l'association.

Je me présente donc à ces élections afin de défendre au mieux les intérêts de tous les membres de notre association s'intéressant à l'informatique et à ses possibilités (bases de données, jeu par modem, analyse...), qui ne trouvent pas au sein de l'A.J.E.C. les structures et services qu'ils attendent à ce sujet.

De nombreuses propositions constructives émanant de différents adhérents ont été rejetées sans débat préalable par l'association et son président.

Concrètement, je propose : la création d'une commission chargée des « nouvelles technologies » afin de statuer sur tous les problèmes liés à l'utilisation des micro-ordinateurs ; la création d'un poste de responsable de l'archivage informatique et de la base de données A.J.E.C. qui doit être accessible à tous les adhérents.

Il est plus que temps de rajeunir et de moderniser notre association et j'espère que l'importance de ces propositions sera comprise de tous.

Amicalement,

L. TINTURE.



## QU'AURIEZ-VOUS JOUE ?

Par J. LEMAIRE

1



Tout se passe sur l'aile Roi. Chacun voudrait bien percer mais les Blancs ont le trait...

2



Les Blancs doivent agir rapidement sinon le déboulé du Pion c risque d'être impressionnant. Ils ont le trait.

3



Malgré un Fou de moins, les Blancs menacent Td1 suivi d'une irruption fatale. Si les Noirs s'y opposent par 1. ... Th8 il suit 2. Te6 Df7 3. Tf6 De8 4. Df5 menaçant Te6 qui gagne le Pion e5 ou la case g6 pour la Dame blanche. Les Noirs au trait peuvent-ils sauver la partie ?

4



Grâce à 2 coups tranquilles, les Blancs instituent une série de clouages gagnants.

(Solutions page 111.)

**ABONNEZ-VOUS AU C.D.E.**

UNE BONNE IDEE DE CADEAU !

**UN ABONNEMENT  
AU « C.D.E. »**

## LA PARTIE N'EST JAMAIS NULLE

Par MF Bruno SAN MARCO

### L'INDIENNE EN PREMIER

Jouer comme si l'on avait les Noirs fait de plus en plus recette. Le temps de plus donne une position attentiste très confortable et souvent l'adversaire ne sait plus quoi faire. Ce type de débuts a l'avantage de permettre une récitation aisée des douze premiers coups, voir beaucoup plus, avant de commencer à jouer.

#### A) Réponse Est-Indienne :

**1. Cf3 Cf6 2. g3 g6 3. Fg2 Fg7 4. 0-0 0-0 5. d3 Cc6.**

Zéro seconde à la pendule pour les Blancs, quinze minutes pour les Noirs. Possible était en effet l'immédiat 5. ... d5 et sur 6. Cbd2, alors 6. ... c5. Exemple :

7. e4 Cc6 8. Te1 e5 9. exd5 Cxd5 10. c3 h6 11. Cc4 Te8 12. a4 Ff5 13. a5? (13. h3 +=) 13. ... Cc7 14. Ff1 Dd7 15. Fe3 Ff8? (15. ... Ca6 +=) 16. Cfd2! Ca6 17. Ce4 Dd8 18. Db3 Tb8 19. Da3 Cd4 20. cxd4 cxd4 21. Da4 dxe3 22. Cxe3 Rh8 23. Cxf5 gxf5 24. Cc3 Cb4 25. Db3 Df6 26. Ta4 Cc6 27. Cd5 Dd6 28. Fg2 Cd4 29. Dd1 Fg7 30. Tc4 f4 31. Dh5 Tf8 32. Cc3 f5 33. gxf4 exf4 34. Rh1 Tg8 35. Fd5 Tgf8 36. Txd4 Tbd8 37. Te6 Dc7 38. Txb6+ Fxb6 39. Dxb6+ Dh7 40. Dxb7+ Rxb7 41. Txf4 et 1-0 au 53<sup>e</sup> coup (Letreguilly-Kouatly, Interclubs France 1993). En dépit des 200 points ELO de plus, le GMI a eu du mal face à un adversaire connaissant son affaire !

**6. e4 e5 7. Cbd2 d5 8. c3 a5.**

Les Noirs empêchent une possible expansion par b2-b4. Cela affaiblit la case b5, mais le coup c7-c6 demeure, si besoin est, envisageable, ce qui n'est pas le cas dans le système choisi par Kouatly, avec c7-c5, où une pareille réponse serait dommageable pour toute la partie. Les Blancs, eux, se sont regroupés autour du Pion e4. En fait, la partie a pris la tournure d'une Défense Pirc où les Noirs seraient les Blancs et inversement ! Voilà tout le charme de ces Défenses Inversées. La partie de Kouatly était, elle, une Défense Est-Indienne à l'envers, les Noirs (les Blancs), vous me suivez, ayant joué le coup c7-c5 (c2-c4) à la place de a7-a5. Les deux systèmes sont cohérents, toutefois celui examiné ci-après semble plus souple mais également moins ambitieux : après un inévitable exd5, cherchant à faire pression sur la

colonne e, la manœuvre efficace Cd5 suivi de Cc7 et Ca6 n'est pas possible.

**9. a4.**

Les Blancs doivent empêcher ce qui suit, partie Viatte-Dorfman, Interclubs France 1993 : 9. Te1? a4 10. exd5 Cxd5 11. Cc4 Te8 12. Cg5?! h6 13. Df3 hxg5 14. Dxd5 Ff5 15. Dxd8 Texd8 16. Fe4 Txd3 17. Fxf5 gxf5 18. Fxg5 f6 19. Fe3 Tad8 20. Rf1 Ff8 21. Re2 b5 22. Ca3 Fxa3 23. bxa3 e4 24. Tab1 T8d5 25. c4 bxc4 26. Tb7 Td7 27. Tc1 c3 28. Tb5 Ce7 29. Tc5 Cd5 30. Rf1 Rf7 31. Rg1 Rg6 32. Ff4 Rh5 33. Rg2 Tf7 34. Txd5 Txd5 35. Txc3 c5 36. Fe3 Tc7 37. Tc4 Td3 38. Ff4 Tc6 39. Fe3 Txa3 0-1.

**9. ... h6.**

Prépare Fe6 sans craindre Cf3-g5. Intéressant est 9. ... dxex4 10. dxex4 b6.

**10. exd5 Cxd5 11. Te1 Te8 12. Cc4 Ff5 13. h3.**

13. Db3!? offre des complications. La partie Viatte-San Marco, Interclubs France 1993, suivit un autre cours, les Noirs égalisent facilement et gagnent une finale équilibrée : 13. Ch4?! Fe6 14. De2 Dd7 15. Fd2 Tad8 16. Tad1 Cde7 17. Fc1 g5!? 18. Cf3 Cg6 19. h4 e4! 20. dxe4 Fxe4 21. Txd7 Fxe2 22. Txd8 Txd8 23. Txe2 gxh4 24. Td2 Txd2 25. Fxd2 hxg3 26. fvg3 Cce5 27. b4 Cc4 28. Fc1 Cb2 29. bxa5 Cxa4 30. Cd4 Ce5 31. Cf5? Ff8 32. Fd2 Cc4 33. Fxb6 Cxc3 34. Ff4 Ce2+ 35. Rf2 Cxf4 36. gxf4 Cxa5 37. Re3 Fc5+ 38. Rd3 Rf8 39. e5 Fg1 et 0-1, 62 coups.

Après le coup du texte qui permet g3-g4, la partie Polougaievski-Fernandez Garcia, Logrono 1991 :

**13. ... Cb6!?**

13. ... g5.

**14. Cxb6 cxb6 15. Fe3!? Dxd3 16. Fxb6 Da6! 17. Fe3 Fd3 18. Cd2 e4 19. Db3 Te6 20. h4! h5?! 21. Fh3 Tae8 22. Ff4 Te7 23. Fg5 Te5 24. Tad1** était un peu mieux pour les Blancs (1-0, 35 coups).

Après relecture, on pourrait ajouter à ces analyses quelques éléments nouveaux concernant les parties :

#### — LETREGUILLY-KOUATLY :

##### 1) Analyse au 10<sup>e</sup> coup :

• 10. Cc4?! Te8 11. a4 Cc7? (11. ... Cdb4!) 12. a5 Tb8 (12. ... h6 13. Cfd2 f5)



13. Fg5 Ff6 14. Fxf6 Dxf6 15. Cfd2 Ca6 (15. ... Td8) 16. Ce4 Dd8 17. Ced6 Te7 18. Fxc6!? bxc6 19. Cxc8 Dxc8 20. Txe5 Txe5 21. Cxe5 Txb2!? 22. Df3 Tb7 23. Cxc6 De8 24. Df6 Cb4 25. Cxb4 (25. Tb1 Cd5 26. Txb7 De1+ →) Txb4 26. h4 Df8 (26. ... h5 ±) 27. Te1 Tb8 28. Te7 a6 29. Ta7 Tb1+ 30. Rh2 Tc1 31. Dc6 Rg7 32. Ta8 De7 33. Te8 Df6? 34. Tg8+ 1-0 (33. ... Da7 34. Dd6 Rh6 35. Tg8 →).

• 10. c3 Te8 11. a4 Cc7?! 12. Ce4 Ca6 13. Fe3 Ff8 14. Fg5 Fe7 15. h4 ±.

## 2) Analyse au 13<sup>e</sup> coup :

• 13. a5 (I?) Dd7 (13. ... Cc7 14. Ff1 Dd7 15. Fe3 Ca6 16. Cfd2 Fxd3 17. Ce4 Tad8 = ; 16. Dc2!? ; 16. Da4 Fxd3 17. Tad1 e4 ∞) 14. Ff1 Tad8 15. Cfd2 Cf6 16. Cb3 Ff8 17. Fe3, tout ceci reste à juger avec soin.

• 13. Ff1!? (13. Dc2? Cb6),

## — VIATTE-SAN MARCO :

13. Db3 semble plus fort que 13. h3 (Polougaievski-Fernandez) Cb6 14. Cxb6 cxb6 15. Fe3 et mérite examen 15. ... Fxd3 16. Db3 Ta6 ou 16. Fxb6 Dxb6 17. Dxd3 Dxb2.

Après 13. Db3, les Noirs ont du mal à trouver de quoi égaliser. Ils doivent même faire très attention :

1) 13. ... Cb6 14. Cxb6 cxb6 15. Fe3 Dxe3 16. Dxb6 ±.

2) 13. ... b6? 14. Ccxe5 Fxe5 15. d4 Fxd4 16. cxd4 Txe1+ 17. Cxe1 Fe6 18. Fxh6 ± ; 15. Fxh6! Cf6 16. Cg5 ±.

3) 13. ... Dd7 (13. ... Fc8) 14. Ch4 Fxd3 15. Cxe5.

4) 13. ... Fxd3?

a) 14. Dxb7? Tb8? 15. Dxc6 Te6 16. Cfxe5! (16. Dc5? Ff8 17. Dxa5 Fxc4 Δ Ta6) Txc6 17. Cxc6 Fxc4 18. Cxd8 Txd8 19. Fc5 ±/+ ; 14. ... Te6! 15. Cd4 Cxd4 16. Dxd5 Cc2 17. Dxa8 Txa8 18. Fxa8 Fxc4 19. Fe3 Fb3 20. Ted1 Cxa1 21. Txa1 = ; 15. Cxe5? Fxe5 16. Cxe5 Cxe5 17. Dxd5 Cf3+.

b) 14. Cxe5! Fxe5 (14. ... Cxe5 15. Cxe5 ±) 15. Td1 Cxc3 (15. ... Cb6 16. Ff1 ±) 16. bxc3 Fc4 17. Txd8 Fxb3 18. Txa8 Txa8 19. Cxe5 Cxe5 20. Fxh6 ±.

## B) Réponse française :

Souvent les Noirs répondent 1. Cf3 Cf6 2. g3 d5 3. Fg2 e6 4. 0-0 Fe7 5. d3 0-0 6. Cbd2.



Puis plus tard, ils peuvent rechercher des positions du type A ou B, chacun son secteur de jeu !

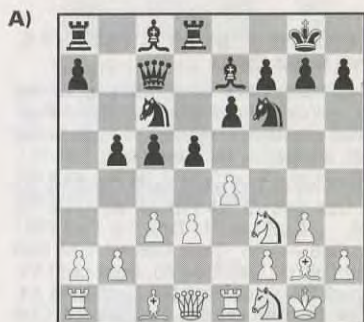

Exemples :

## Partie 1 : A. WEINDL-L. GOLDGE-WICHT, Cannes Open A 1995 :

1. g3 e6 2. Fg2 d5 3. d3 Cf6 4. Cf3 Fe7 5. 0-0 c5 6. Cbd2 b6 7. e4 Fb7 8. Te1 Cc6 9. a3 Dc7 10. De2 h6 11. h4 0-0-0 12. e5 Cd7 13. h5 Tdg8 14. c4 d4 15. b4 cxb4 16. axb4 Fxb4 17. Ce4 Rb8 18. Cd6 Fxd6 19. exd6 Dxd6 20. Ff4 e5 21. Cxe5 Ccxe5 22. c5 Dxc5 23. Tec1 Dd6 24. Fxb7 Rxb7 25. De4+ Rb8 26. Txa7, 1-0.

## Partie 2 : H. WESTERINEN-J. TIS-DALL, Gausdal 1994 :

1. e4 c5 2. d3 e6 3. g3 d5 4. Cd2 Cc6 5. Fg2 Cf6 6. Cgf3 Dc7 7. 0-0 Fe7 8. Te1 b6 9. e5 Cd7 10. De2 Fb7 11. h4 h6 12. Cf1 0-0-0 13. C1h2 Tde8 14. c3 Rb8 15. Ff4 Teg8 16. g4 g5 17. hxg5 hxg5 18. Fg3 Cf8 19. b4 cxb4 20. cxb4 Cxb4 21. Tec1 Dd7 22. a4 a5 23. De3 d4 24. Dxd4 Dxd4 25. Cxd4 Cg6 26. Cb5 Fxg2 27. Rxc2 Cxd3 28. Tc6 Fc5 29. Td1 Cgf4+ 30. Rf1 Cxe5 31. Tc7 Td8 32. Te1 Cxg4 33. Fxf4 gxf4 34. Cf3 Ch2+ 35. Re2 Th3 36. Cxh2 Txh2 37. Tf1 f5 38. Tf7 Th3, 0-1.

## Partie 3 : C. BAUER-D. MARCIANO, Nantes 1993, Indienne en Premier :

1. Cf3 Cf6 2. g3 d5 3. Fg2 e6 4. 0-0 Fe7 5. d3 c5 6. Cbd2 Cc6 7. e4 Dc7 8. Te1 b6 9. e5 Cd7 10. c4 Fb7 11. De2 d4 12. h4 a6 13. Cf1 b5 14. b3 Cb6 15. C1h2 h6 16. h5 b4 17. Cg4 a5 18. Ff4 a4 19. Cd2 Ca5 20. Ce4 Fxe4 21. Fxe4 Ta7 22. Tab1 Rd7 23. Fc1 Cc6 24. f4 Cd8 25. Cf2 f6 26. exf6 gxf6 27. Fg6 Rc8 28. Cg4 Cd7 29. Dg2 f5 30. Ce5 Cxe5 31. Txe5 Fd6 32. Te2 a3 33. Fd2 Rb8 34. Tbe1 Dg7 35. Txe6! Cxe6 36. Txe6 Td8 37. Dc6 Df8 38. Rg2 Tc7 39. Db6+ Tb7 40. Dc6 Tc7 41. Df3 Ra7 42. Rf2 Te7 43. Dd5 Txe6 44. Dxe6 Fb8 45. Dxf5 Dd6 46. Df7+ Td7 47. Dg8 Df6 48. Fe4, 1-0.

## Partie 4 : A. SCHEKACHEV-S. SALE, Cannes Open A (R8 B20), 1995 :

1. e4 c5 2. Cf3 e6 3. d3 Cc6 4. g3 d5 5. De2 Cf6 6. Fg2 Fe7 7. 0-0 b6 8. e5 Cd7 9. c4 dxc4 10. dxc4 Fb7 11. h4 h6 12. h5 Dc7 13. Te1 0-0-0 14. Cc3 a6 15. Ff4 g5 16. hxg6 fxc6 17. Cd5 exd5 18. e6 Fd6 19. cxd5 Ccb8 20. Fxd6 Dxd6 21. exd7+ Cxd7 22. Tad1 Rb8 23. Cd2 b5 24. a4 c4 25. axb5 axb5 26. b3 c3 27. Ce4 Db4 28. De3 The8 29. Td4 Da5 30. b4 Da3 31. Df4+ Ce5 32. Cxc3 g5 33. Dc1 Dxc1 34. Txc1 Tc8 35. Tdd1 Tf8 36. Cxb5 Txc1 37. Txc1 Cd3 38. Tc3 Cxf2 39. Cd4 Cd1 40. Cc6+ Rc7 41. Td3 Cb2 42. Td4 Rd6 43. Ca5 Fa6 44. b5 Rc5 45. Cb3+ Rxb5 46. Ff1+ Txf1+ 47. Rxf1 Cc4 48. Rf2 Cd6 49. g4 Fc8 50. Rf3 Fd7 51. Td1 Cc4 52. Td4 Cd6 53. Rg3 Fe8 54. Td1 h5 55. Cd4+ Rc4 56. Cf5 Ce4+ 57. Rf3 Cc3 58. Cd6+ Rb3 59. Cxe8 hxg4+ 60. Rg3 Cxd1 61. d6 Ce3 62. d7 Cf5+ 63. Rg2, 1-0.

## Partie 5 : BELKHODJA-SAN MARCO, Paris 1994 :

1. e4 c5 2. Cf3 e6 3. d3 Cc6 4. g3 d5 5. De2 Cf6 6. Fg2 Fe7 7. 0-0 b6 8. e5 Cd7 9. c4 dxc4 10. dxc4 Fb7 11. Cc3 a6 12. Td1

Dc7 13. Ff4 g5 14. Fxg5 Fxg5 15. Cxg5 Dxe5 16. Txd7 Dxe2 17. Txb7 Dxb2 18. Fxc6+ Rf8 19. Td1 h6 20. Txf7+ Rg8 21. Fxa8 hxg5 22. Te7 Rf8 23. Tc7, 1-0.

Voici une série de positions favorables aux Blancs, venant de la même ouverture, où ils sacrifient victorieusement en f6 (1 à 7), en d5 (8 à 13), en e6 (14) !

## 1. BOTVINNIK-UHLMANN



29. Cg4-f6+

## 2. JOFFE-POSTLER



20. Cg4-f6 +

## VENTE DE LIVRES D'OCCASION

Liste sur demande

**B. SAN MARGO**

La Cereirède

Chemin du Mas-de-Merle  
34970 Lattes

Tél. 04 67 92 30 59



3. LUTIKOV-MINEV



29. Ch5-f6+

4. BARCZAY-GIPSLIS



21. Cg4-f6+

5. BOGOMOLOV-LEPESKIN



25. Cg4-f6+

6. ZHURAVLJOV-VASKAN



24. Cg4-f6+

7. LEE-STEPAC



30. Cg4-f6

8. FISCHER-J. GELLER



17. Fg2xd5

9. BRONSTEJN-O'KELLY



25. Fg2xd5

10. BEDNARSKI-DOROSHKIVIC



18. Ce3xd5

11. CIOCALTEA-KOZMA



17. Ce3xd5

12. GHEORGHIU-LIEBERT



15. Ce3xd5

13. ROBATSCH-COBO



25. Fg2xd5

14. DOROSHKIVIC-NIKOLAEVSKIJ



26. Cg5xe6



**C) Réponse Caro-Kann :**

**Partie 6 : A. DUNNINGTON-L. RENAIZE, Cannes Open A (R2 B41), 1995 :**

1. Cf3 Cf6 2. g3 d5 3. Fg2 c6 4. 0-0 Ff5 5. d3 h6 6. b3 e6 7. Fb2 Fc5 8. Cbd2 0-0 9. e3 Cbd7 10. De2 Fh7 11. e4 dxe4 12. dxe4 De7 13. a3 e5 14. Ch4 De6 15. b4 Fb6 16. c4 Tfe8 17. Tfe1 Tad8 18. Tad1 Cf8 19. c5 Fc7 20. Cc4 b5 21. cxb6 axb6 22. Cf5 b5 23. Cce3 Txd1 24. Txd1 Td8 25. Tc1 Rh8 26. Dc2 Fb6 27. Dxc6 Fd4 28. Dc7 Fxb2 29. Dxd8 Fxc1 30. Dxf8+ Cg8 31. Dxc7+, 1-0.

**Partie 7 : ANIC-CRUZ LOPEZ, Cannes-Auxerre (3), 1995 :**

1. Cf3 d5 2. g3 c6 3. Fg2 Fg4 4. d3 Cd7 5. Cbd2 e6 6. h3 Fh5 7. 0-0 Fd6 8. b3 Ce7 9. Fb2 0-0 10. e4 a5 11. a3 b5 12. c4 Db6 13. Rh1 Tfd8 14. g4 Fg6 15. cxd5 cxd5 16. e5 Fb8 17. De2 Cc6 18. Tac1 b4 19. a4 Da6 20. De3 Fa7 21. d4 Tac8 22. Tfe1 Fb6 23. Ff1 Da7 24. Fb5 Cdb8 25. h4 h5 26. gxh5 Fxh5 27. Tg1 Ce7 28. Dg5 Fxf3+ 29. Cxf3 Cf5 30. Fd3 De7 31. Dg4 g6 32. Fxf5 exf5 33. Dxf5 Dd7 34. e6 Dxe6 35. Txc6+ Dxc6 36. Tg1 Dxc6+ 37. Rxc6 1-0.

Ce système de jeu contrecarre moins les intentions blanches.

Un autre exemple :

**Partie 8 : SAN MARCO-VUILLERME, Issy 1995 :**

1. Cf3 Cf6 2. g3 d5 3. Fg2 c6 4. 0-0 Fg4 5. d3 e6 6. Cbd2 Fe7 7. e4 dxe4 8. dxe4 Cbd7 9. De2.

9. De1 e5 10. Cc4 Dc7 11. Ce3 ± ; 9. ... 0-0 10. h3 Fh5 11. g4 Fg6 12. Ch4 Δ f4.

9. ... Cc5 10. h3 Fxf3.

10. ... Fh5 11. g4 Fg6 12. Ch4 Dd4 13. c3 Dd3 14. Dxd3 Cxd3 15. f4 ±.

11. Fxf3 e5! 12. Td1.

12. Cc4 Dc7 13. Ce3 g6 ; 12. Fg2 Δ f4.

12. ... Dc7 13. Cf1 0-0 14. a4! Tfd8.

14. ... a5!

15. Txd8+ Txd8 16. a5! Ce6 17. c3 Cc5?!

17. ... a6, 17. ... Dd7.

**18. Dc2 Cd3.**

18. ... Dd7 19. b4 Cd3 20. Fe2 +-.

**19. Fe3 c5.**

19. ... Fc5 20. b4 +-.

**20. b3! b5 21. ab ab 22. Td1 c4 23. dxc4 Cc5 24. Tb1 Ta8 25. Rg2!.**

25. Fg5 h6 26. Fxf6 Fxf6 27. Ce3 Fd8 28. Cd5 Dd7.

**25. ... Dc6?!**

25. ... h6 26. Fc1 ±.

**26. Fg5 Ce6 27. Fxf6 Fxf6 28. Ce3 Fe7?.**

28. ... Fd8 29. Cd5 ±.

**29. Cd5 Fc5 30. Txb6 Dxb6 31. Cxb6 Fxb6 32. Db2 Tb8 33. Dh5 Cc5 34. Dc6 f6 35. Fg4 Rf7 36. Dd6 Tb7 37. Fc8 Tc7 38. Ff5 Tb7, 1-0.**

39. Dd5+ Rf8 40. Fxh7 +-.

Ainsi s'achève le survol de l'Indienne en premier afin que les lecteurs se fassent une première idée de ce début sur lequel nous reviendrons.

UNE BONNE IDEE  
DE CADEAU !

UN  
ABONNEMENT  
AU « C.D.E. »

LES LIVRES  
INTERNATIONAUX DU MOIS

Solution du problème  
de la page IV de couverture

1. Dxb7+! Tbx7 2. Te8 mat. Si :  
1. ... Taxb7 2. Ta1 mat.

**PAGES PROGRESSION**

Par MF Bruno SAN MARCO

**Roi et Tour contre Roi et pion (s)**

Généralement ces finales sont soit facilement gagnées (lorsque le ou les Pions sont capturés sans problème) soit perdues sans résistance lorsque la promotion d'un ou plusieurs Pions ne peut être évitée.

Examinons certains cas litigieux :

1°



2°

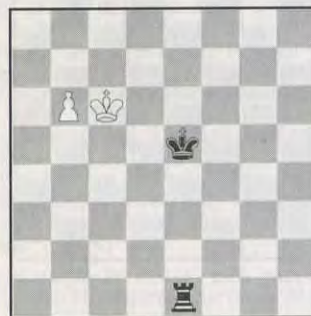

3°



Le premier exemple est la très connue étude de F. Saavedra (1985). Ici, les Blancs gagnent de manière exceptionnelle car trois conditions excellentes sont requises :

- le Pion passé est fortement avancé. Rappelons que s'il arrive à se promouvoir, la finale Roi et Dame contre Roi et Tour est gagnée dans 95 % des cas ;

- les figures noires sont mal placées, notamment la Tour qui est dans l'incapacité de se sacrifier contre le dangereux Pion : technique habituelle pour annuler ;

- le Roi blanc est lui bien placé et soutient efficacement son Pion.

1. c7 Td6+ (1. ... Td2 2. c8D Tb2+ 3. Ra5 Ta2+ 4. Rb4 Tb2+ 5. Rc3 gagne. Si le Roi noir avait été en b1, le gain aurait été impossible) 2. Rb5! (2. Rb7? Td7= ; 2. Rc5 Td1 suivi de Tc1=) Td5+ 3. Rb4 Td4+ 4. Rb3 Td3+ 5. Rc2! Td4! 6. c8T! (et non 6. c8D?? à cause de 6. ... Tc4+! 7. Dxc4 pat!) Ta4 (sinon 7. Ta8 mat) 7. Rb3! +- : la Tour est perdue, Tc1 mat menaçant. Un cas rarissime où Roi et Tour gagnent contre Roi et Tour !

Ainsi, dans le second exemple, l'objectif des Blancs est d'annuler en empêchant la Tour de capturer le Pion b mais au contraire en la forçant à se sacrifier contre lui. Le trait est aux Noirs : 1. ... Tc1+ 2. Rd7! (le Roi blanc doit rester du bon côté, celui qui empêche le Roi adverse de venir à la rencontre du Pion) Rd5 3. b7 Tb1 4. Rc7 Txb7 nulle.

En effet, avec le Roi du mauvais côté, en a6, les Blancs perdent : 1. ... Rd6 2. Ra7 (2. b7 Rc7 3. Ra7 Ta1 mat ; 2. Rb7 Te7+ 3. Ra6 Rc6 4. Ra5 Tb7 +-) Rc6 3. b7 Ta1+ (3. ... Te7? 4. Ra8 Txb7 pat) 4. Rb8 Tb1 5. Ra8 Rc7! +-.

Lorsque le Pion n'est pas assez avancé et le Roi pas assez bien placé, la défense peut échouer de fort peu. Le troisième exemple en est une illustration.

1. Re7? f4 2. Rf6 f3 3. Rg5 f2 4. Rg4 Re3 5. Rg3 Re2=, les Blancs ont joué faiblement et ils ratent le gain de justesse parce que leur Tour était mal placée au départ, il faut donc y remédier :

1. Te1+! Rf3 2. Tf1+ Re4 (remarque : un autre principe à retenir : la distance de sécurité. Lorsqu'il y a trois cases entre le Pion et la Tour, celle-ci peut donner échec au Roi sans que celui-ci puisse s'en approcher sous peine de perdre le Pion. Ainsi, avec le Pion en f5, Re3 n'est pas possible et la Tour a amélioré sa position, ce qui va



s'avérer décisif) 3. Re7 f4 4. Rf6 f3 5. Rg5 (si les Noirs avaient joué 2. ... Rg4, le Roi blanc serait passé par e5) Re3 6. Rg4 (voici la différence : la Tour attaque le Pion f3 et rend Re2 cette fois sans objet) f2 7. Rg3 +-.

4°



5°



6°



Le quatrième exemple sera le dernier de ce type. Il s'agit d'une étude de P. Kérés. Malgré leur Roi très éloigné, les Blancs gagnent ici par l'application d'un autre principe : **la coupure du Roi adverse**. Si 1. Rb7? Re5! 2. Rc6 g4 3. Rc5 g3 4. Rc4 Re4=. Il faut donc empêcher cette manœuvre :

1. Ta5! Rg6 (le Pion ne peut pas avancer tout seul : 1. ... g4 2. Rb7 g3 3. Ta3 g2 4. Tg3 +-) 2. Rb7 Rh5 (résultat de la coupure : le Roi noir doit passer du mauvais côté et arrive trop tard) 3. Rc6 Rg4 4. Rd5 Rf3 (le voilà du bon côté mais avec trop de temps de perdu !) 5. Rd4 g4 6. Ta3+! Rf4 (6. ... Rf2 7. Re4 g3 8. Ta2+) 7. Rd3 Rf3 8. Rd2+ Rf2 9. Ta8! (la Tour vise maintenant des **échecs verticaux**, ce qui permettra au Roi blanc de s'approcher pendant que son homologue noir coupera la route de son propre Pion !) g3 10. Tf8+ Rg1 11. Re2 g2 12. Tg8 +-.

Contre deux Pions, la Tour n'a pas toujours le beau rôle ! Dans l'exemple 5°, les Blancs n'ont même pas besoin de leur Roi pour gagner ! 1. b6 Ta8 2. a7 Rf7 3. Rb2! (3. b7?? Txa7+) Re7 4. b7 gagne.

Dans le sixième exemple, une étude de Von der Lasa, le fait que les Blancs annulent est une exception :

1. Tf1! b2 (1. ... a2 revient au même) 2. Tg1+ Rh3 3. Rf3 Rh4 (3. ... Rh2?? 4. Tb1 gagne) 4. Rf4 Rh5 5. Rf5 Rh6 6. Rf6 Rh7 7. Rf7 Rh6 8. Rf6 et la nulle est inévitable au grand dépit des Pions noirs !

7°



8°

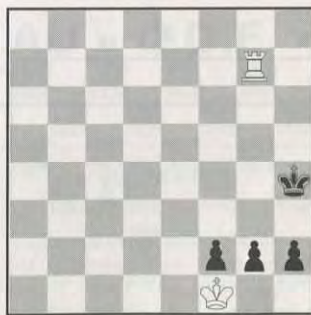

(Suite page 99.)

(Suite de la page 98.)

9°



Dans l'exemple 7°, étude de J. Moravec (1913), l'avance des Pions noirs est endiguée de bien étrange manière :

1. Rh7!! (la raison de ce coup apparaîtra plus tard. Sachons que 1. Rxb7 ne donnait que la nulle !) 2. Rg6 h3 3. Rg5 h2 4. Rg4! g5! (car si 4. ... h1D 5. Rg3! gagne, le Pion g7 interdisant la défense contre la menace de mat par Ta1 qui aurait pu être Dh8 si le Pion avait été pris ! Notons aussi 4. ... h1C 5. Rf3 g5 6. Td2! g4 7. Rxb7 Cf2+ 8. Rf3 Ch1 9. Tc2 +-) 5. Rg3 h1C+ 6. Rf3 g4+ 7. Rxb7 Cf2+ 8. Rf3 Cd3 9. Ta5! (nous obtenons une position particulière où Roi et Tour gagnent contre Roi et Cavalier) Cb4 (9. ... Rh2 10. Td5 Cb4 11. Td6! ; 9. ... Ce1+ 10. Re2 Cg2 11. Ta1+ Rh2 12. Rf3) 10. Tg5+ Rh2 11. Tg2+ Rh3 12. Tg6! Rh2 13. Td6 Rg1 14. Re3! Cc2+ 15. Rd2 Ca3 16. Rd3! Cb5 17. Td7! Rf2 18. Rc4 Ca3+ 19. Rb3 Cb1 20. Rb2 et le Cavalier est capturé.

L'exemple 8° montre que trois Pions sont parfois insuffisants pour forcer le gain :

1. Rg1 (sinon 1. ... h2) f2+ (1. ... h2+ 2. Rh1 Rh3 3. Txb3+! Rxb3 pat !) 2. Rf1 (le Roi doit toujours s'occuper du Pion passé le plus avancé) h2 3. Th7+ (3. Rg2?? f1D+) Rg4 4. Rg2 Rf4 5. Tf7+ Re5 6. Tf8=.

Dans l'exemple 9°, avec le même matériel, la défense est plus ardue :

Trait aux Noirs : 1. ... f3+! 2. Txf3 (2. Rh1 g2+ 3. Rxb2 gxf1C ou Fou évite le pat et gagne) h1D+ 3. Rxb1 Rxf3 4. Rg1 g2 +-.

Trait aux Blancs : 1. Rh1! (1. Ta1? f3+ 2. Rh1 Rh3 +-) Rh3 (1. ... f3? 2. Txf3! Rxf3 pat) 2. Tf2! (ou 2. Tf3!) Rg4 3. Tf1 (3. Tf3?? g2+! 4. Rxb2 h1D+ 5. Rxb1 Rxf3 6. Rg1 Re2 +-) f3 4. Txf3=.

10°



11°



12°



Parfois même trois ou quatre (!) Pions ne suffisent pas à rivaliser avec une Tour !

Tel l'exemple 10°, étude de R. Reti (1928), où les Pions bien avancés mais isolés sont capturés un à un :

1. Rf2! (1. Rxb2? Re4 2. Rf2 e1D+! 3. Rxe1 Rd3 4. Ta1 Rc3 5. Tc1 Rb2 6. Txc2=) Re4 (1. ... Rf4 2. Rxe2 Rg3 3. Re3 Rh3 4. Rf3 Rh2 5. Txc2 +- ou 2. ... Re4 3. Te1! Rd4 4. Rd2 +-) 2. Rxe2 Rd4 3. Tg1 Re4 4. Te1 Rd4 5. Rd2 Rc4 6. Rxc2 +-.



L'exemple 11° est extrait d'une partie E. Richter-Dörnte, Berlin 1939, où les deux Pions noirs ne font pas le poids dans une bataille de mat !

1. Rd6! (menaçant 2. Txe3 et...) d2 2. Rc7 d1D 3. Ta6+! bxa6 4. b6+ Ra8 5. b7+ Ra7 6. b8D mat. Juste à temps !

Pour finir avec cette lutte d'une Tour contre des Pions, une étude ? Non. La fin de partie incroyable entre Xavier Tartakover et Sir Thomas jouée en 1923.

1. Re4 b6 2. Tg8 Rc6 3. Txg6+ Rb5 4. Rd3 Rb4 5. Tg1! b5 6. Ta1 c4+ (6. ... a5 7. Tb1+ Ra4 8. Rc3 b4+ 9. Rc4 Ra3 10. Ta1+-) 7. Rd4 Rb3 8. Tb1+ Ra4 9. Rc3 Ra5 10. Th1! Rb6 11. Th6+ Rb7 (11. ... Ra5 12. Tg6) 12. Rb4 a6 13. Ra5 +-.

13°



Cette finale est extraite de la partie Kopaev-Makarov, jouée à Kiev en 1950. Le trait est aux Noirs.

## ANALYSE N° 7

Je vous propose de découvrir ce mois-ci une partie que j'ai eu l'occasion de jouer contre M. DRUON, lors du championnat de France 1996. C'est la partie la plus intéressante que j'ai jouée lors de ce championnat, malgré le fait que le résultat n'ait pas été entièrement positif ; le mérite en revient à mon valeureux adversaire qui m'a rendu la tâche très compliquée. Qu'il en soit ici remercié.

Dans cette partie, j'ai utilisé une de mes défenses préférées, l'Est-Indienne, et nous avons suivi, jusqu'au vingtième coup, la célèbre partie Kamsky-Kasparov du tournoi de Dortmund de 1992, qui a vu une des plus sanglantes défaites du champion du monde avec sa défense favorite sur l'ouverture du Pion-Dame. Le jeu par correspondance permet à nous autres, humbles pous-

**Stratégie :** Au niveau du matériel, la position est complètement déséquilibrée : une Tour lutte contre trois Pions passés dont deux peuvent être soutenus par le Roi noir. Si les Pions étaient plus avancés, on pourrait croire à leur chance de promotion mais la proximité du Roi blanc ôte en fait tout espoir.

1. ... Rf4.

Avancer les Pions est prématuré :

• 1. ... a4 2. Re3! Rg4 3. Tg8+ Rh3 4. Rf3 +-.

• 1. ... f4 2. Re4 +-.

• 1. ... h4 2. Re3 h3 3. Tg8+ Rh5 4. Rf4 +-.

2. Rd3! Rf3 3. Rd2 h4.

Le Roi noir ne peut plus tenir en respect son homologue : 3. ... Rf2 4. Tf8 +-.

4. Re1 f4 5. Rf1 Rg3 6. Tg8+ !.

Un échec intermédiaire important pour mettre le Roi noir en mauvaise place devant l'un de ses Pions. Le Pion « a » peut maintenant être pris en toute quiétude.

6. ... Rf3 7. Ta8 Rg3 8. Txa5 h3 9. Tg5+ Rf3.

9. ... Rh4 10. Tg8 h2 11. Rg2 +-.

10. Tg8 h2 11. Th8, 1-0.

11. ... Rg3 12. Th7 f3 13. Th8 f2 14. Th7 Rf3 15. Txh2, etc.

Une belle lutte concluant notre étude de finales du type David contre Goliath relativement fréquentes sur l'échiquier.

seurs de bois, d'analyser les parties de maîtres et de vérifier ensuite la justesse de nos analyses : j'ai donc pu ressortir de mes cahiers les analyses que j'avais faites en 92 et les confronter à la pratique.

### CHAMPIONNAT DE FRANCE 1996 DEFENSE EST-INDIENNE

R. DRUON E. RUCH

1. d4 Cf6 2. c4 g6 3. Cc3 Fg7 4. e4 d6 5. Fe2 0-0 6. Cf3 e5 7. 0-0 Cc6 8. d5 Ce7.

ABONNEZ-VOUS AU « C.D.E. »



La position de base de la célèbre variante de Mar Del Plata. Elle illustre les principes de base de la stratégie classique de l'Est-Indienne : la structure de Pions dicte le champ des opérations, l'aile Dame pour les Blancs qui doivent préparer la percée c4-c5 et l'aile Roi pour les Noirs qui doivent préparer la percée f7-f5.

Nous verrons comment les prochains coups sont joués dans cet esprit, sans analyser les multiples autres possibilités qui peuvent être jouées dans cette ouverture hyper-analysée.

9. Cd2.

Cette idée est un peu moins directe que l'autre option majeure 9. Ce1 suivi de 10. Ce3 préparant directement la poussée c5. Par 9. Cd2, les Blancs visent la case c4 pour leur Cavalier Roi, libérée par les coups b4 et c5, afin d'être en mesure d'exercer une pression immédiate contre le Pion vulnérable d6, le talon d'Achille de la formation noire dans la variante de Mar Del Plata.

Le retrait du Cavalier en e1 ou d2 a un autre intérêt, par rapport au plus direct 9. b4 (ce coup est néanmoins parfaitement jouable et semble même gagner en popularité ces derniers temps) : il empêche 9. ... Ch5 qui permet aux Noirs de préparer la poussée f5 en jouant le Cavalier sur une case où il est très actif, bien qu'il soit collé à la bande (le contrôle de la case f4 est ici le paramètre clé).

9. ... a5.

Contrairement aux idées simplistes, qui réduisent trop souvent la défense Est-Indienne à une course de vitesse entre l'attaque des Blancs à l'aile Dame et celle des Noirs à l'aile Roi, la stratégie des Noirs doit passer par un savant dosage entre la défense à l'ouest et l'attaque à l'est, par le dernier coup, les Noirs empêchent, provisoirement, la poussée b4.

10. Tb1.

Les Blancs renouvellent la menace.

10. ... Cd7.

La case h5 étant interdite, le Cavalier n'a d'autre choix que ce modeste repli.

11. a3.

Les Blancs doivent encore jouer ce coup de préparation, car ils doivent reprendre en b4 avec un Pion destiné à soutenir la percée c5. On comprend également le sens de Tb1, dont le but n'est pas de reprendre en b4, mais de dégager la Tour de la colonne a, après la double prise de Pions en b4.

11. ... f5.

Les Noirs réalisent les premiers la percée thématique.

12. b4 Rh8.

Un semi-coup d'attente, fondé sur le fait que les Blancs n'ont pas réellement de coups constructifs dans cette position, et qui évacue la case g8 pour le Cavalier. Dans cette position, les Blancs peuvent tenter de jouer le gambit c5, dont la justification repose sur l'occupation de la case c4 par le Cavalier.

13. f3.

Indubitablement le meilleur ; les Noirs renforcent le Pion central e4 et si les Noirs relâchent la tension par f4, le gambit c5 entre sérieusement en ligne de compte.

13. ... Cg8.

La patte de Kasparov et le complément logique au coup précédent visant à redéployer le Cavalier en h5 via f6. Ce coup a aujourd'hui entièrement supplanté f4.

14. Dc2.



Différents autres coups ont été essayés, par exemple 14. Cb3 et 14. c5. Le coup du texte est le plus ambitieux et le prélude à une forte pression blanche le long de la colonne c.

14. ... Cgf6.

Le Cavalier d7 doit maintenir sa garde sur la case c5 et empêcher la poussée du Pion c4 aussi longtemps que possible.



### 15. Cb5.

Les Blancs préparent méticuleusement la percée c5. En plus, la pression exercée par le Cavalier sur c7 et d6 est très désagréable.

### 15. ... axb4 16. axb4 Ch5 17. g3.

Les Blancs ne peuvent tolérer la présence d'un Cavalier noir en f4, mais cela conduit à un nouvel affaiblissement du roque blanc.

### 17. ... Cdf6 18. c5.

Enfin. Les deux joueurs ont réalisé leur plan et créé les leviers thématiques de la variante.

### 18. ... Fd7.

Bien meilleur que 18. ... fxe4. Les deux joueurs doivent d'abord améliorer la position de leurs pièces avant d'ouvrir les lignes. Le coup du texte a un double but : questionner le Cavalier b5 en liant le Fou e2 à sa défense et dégager la case c8 pour la Tour afin de profiter du vis-à-vis avec la Dame blanche.

### 19. Tb3.

Ce qui est vrai pour les Noirs l'est aussi pour les Blancs : échanger les Pions en d6 est une erreur (il est facile de voir que les Blancs ne peuvent gagner le Pion d6). Ils anticipent donc le futur positionnement de la Tour noire en c8 par la manœuvre Tb3-c3.

### 19. ... Fh6.



Une autre idée de Kasparov : les Noirs changent de cible et visent maintenant le Pion g3 par une préparation adéquate. Le sacrifice direct en g3 semble moins convaincant :

19. ... Cxg3! 20. hxg3 Ch5 21. f4!

[21. Rg2? Cxg3! 22. Rxc3 f4+! 23. Rf2 Dh4+ 24. Rg1 Fh3 +, Wahls ; 21. Tf2 Cxg3 22. Cf1 Cxe2+ 23. Dxe2 fxe4=.]

21. ... Fxb5!

[21. ... exf4 22. c6! bxc6 23. dxc6 Cxg3 (23. ... Fe6 24. Fxh5! Fxb3 25. Dxb3 gxh5

26. Fb2, Speelman) 24. Txg3 fxc3 25. cxd7 g2 26. Tf3 Dxd7 27. Fb2 fxe4 28. Txf8+ Txf8 29. Fxg7+ (29. Cxe4!, Speelman) 29. ... Dxc7 30. Dxe4 Df6 ±, Karpov-Kasparov, Tilburg 1991.]

22. Fxb5 exf4 23. gxf4.

[23. Fb2?! Cxg3 24. Fxg7+ Rxc7 25. Dc3+ Rg8 26. Txf4 Ch5 27. Tf2 fxe4 28. Txf8+ Dxf8 29. Cxe4 Df5 30. Df3 Dxd5 31. Td3 De5 32. Td1 d5 33. Cf2 c6 34. Ff1 Tf8 ±, Beliavsky-Khalifman, Reggio Emilia 1991 ;

23. exf5 Cxg3 24. Txf4 Cxf5 25. Cf3 dxc5 26. bxc5 Ta1 (26. ... Dxd5=) 27. Td3 De7 28. Rh2 Tfa8 29. Fb2 T1a2 30. Tb3 Ce3 31. De2 Dxc5?! (31. ... Cxd5!?) 32. Te4 c6? 33. Texe3 Fxb2 34. Txb2 Txb2 35. Dxb2+ Rg8 36. dxc6 bxc6 37. Te5, 1-0, Epishin-J. Piket, Wijk aan Zee (8), 1992.]

23. ... Cxf4! 24. Cf3 fxe4 25. Dxe4 Dc8! 26. Ch2!

[26. Fxf4 Dg4+ 27. Rh1 Txf4 28. De6 Dh5+ 29. Ch2 Th4 30. Tf2 Ta1+ 31. Ff1 Txf1+! 32. Txf1 Txb2+ →.]

26. ... Ch3+ 27. Rg2 □ Ta2+ 28. Fb2+ [28. Fe2? Te8-+] 28. ... Txf1 29. Fxf1 Txb2+ 30. Txb2 Fxb2 31. De3! dxc5 32. bxc5 Df5 33. De8+, 0,5-0,5, Khalifman-Kindermann, Munich (rapide) 1991.

### 20. Tc3 Ff4.



L'idée dévoilée par Kasparov dans sa partie contre Gata Kamsky à Dortmund en 1992, améliorant les parties Epichin-Polgar de Vienne et de Brno de 1991, où les Noirs passèrent plusieurs fois près de la défaite :

19. Tb3 Fh6 20. Tc3 fxe4 21. fxe4 Fh3 22. Te1 et maintenant :

A) 22. ... Dd7 23. Cf3 Fxc1 24. Txc1 Cf4 25. Cg5!

[25. gxf4 Dg4+ 26. Rf2 Dxf4 avec une forte attaque.]

25. ... Cxe2+ 26. Dxe2 Fg4 27. Dc4 Ce8.

[27. ... Tae8 28. Tf1! ±.]

28. Tf1 Txf1+ 29. Dxf1 Rg8 □ 30. h3 h6.

[30. ... De7 31. Dc1 Fe2 (31. ... Fd7 32. Cxc7 ±) 32. cxd6 cxd6 33. Cc7 Cxc7 34. Txc7 ±.]

31. c6! bxc6 32. dxc6 De7 33. hxg4 hxg5.

[33. ... Dxc5? 34. Tf3 Δ Cc3-d5, b5 +-.]

34. Tf3??.

[34. Dc4+ Rg7 (34. ... Df7 35. Dxf7+ Rxf7 36. Tf3+ Re7 37. Cc3 Cf6 38. b5 Re6 39. Td3! Δ Rf1-e2-d1-c2-b3-b4 ±) 35. Tf3 Cf6 36. Cc3 Ta1+! 37. Tf1 (37. Rg2 De8 Δ Dh8 ∞) 37. ... Txf1+ 38. Rxf1! (38. Dxf1 De6! ∞) 38. ... Cxg4 39. Re1! Df8 40. De2 Cf6 41. b5 ±.]

34. ... d5! 35. exd5?.

[35. Cc3 Dxb4 36. Cxd5 Dc5+ 37. Rh2 Cd6 38. Tf6=.]

35. ... Dxb4 36. d6 Cxd6 37. Cxd6 cxd6 38. Tf6 Db3! 39. Rh2!.

[39. Txg6+ Rh7 40. Txd6 Dxc3+ 41. Rh1 Dh4+ 42. Rg1 Dxc3+ 43. Rh1=.]

39. ... Rg7 40. Txd6??.

[40. Txg6+ Rxc6 41. Df5+ Rg7 42. Dxc3+ Rf7 43. Dh5+! Re7 44. Dh4 +=.]

40. ... Th8+, 0-1 (Vienne 1991).

B) 22. ... dxc5 23. bxc6 c6 24. dxc6 Fxd2 25. Fxd2 bxc6 26. Cd6 Cg4 27. Tf3 De7 28. Tb1 ± Txf3 29. Fxf3 Tf8 30. Fxg4 Fxg4 31. Fh6 Cg7 32. Tb7 Fd7 33. Dd2 Df6 34. Cf5 Fxf5 35. exf5 Tg8 36. fxc6 Dxc6 37. Dg5.

[37. Dd6! + Dxd6 38. cxd6 Cf5 39. Fg5! Txg5 40. Tb8+ Rg7 41. d7 +-.]

37. ... Cf5 38. Dxc6 Txg6 39. Fc1 Rg8 40. Fb2 e4 41. Rf2 e3+ 42. Re1 Te6, 0,5-0,5 (Brno 1991).

### 21. cxd6.

L'acceptation du sacrifice ne semble pas correcte et laisse l'avantage aux Noirs :

21. gxf4?! Cxf4.

A) 22. Fc4 C6h5 23. Cb3 fxe4 24. Fxf4 (24. fxe4 Ch3+ 25. Rh1 Dh4 26. Cxc7 Txf1+ 27. Fxf1 Tf8 28. De2 Tf2 29. Dd3 Txb2+ 30. Rxb2 Df2+ 31. Fg2 Dg1 ≠) 24. ... Txf4 25. fxe4 Dg5+ 26. Rh1 Txf1+ 27. Fxf1 Tf8 28. Fc4 Dh4 ±.

B) 22. Cb3 C6xd5! 23. exd5 Dg5+ 24. Rf2 Dg2+ 25. Re1 Dxe2+ 26. Dxe2 Cxe2 27. Cxc7 (27. Rxe2 Fxb5+ 28. Re1 Fxf1 29. Rxf1 Ta2±) 27. ... Cxc3 28. Cxa8 Txa8 29. cxd6 Cxd5 30. Fb2 Cxb4 31. Fxe5+ Rg8 32. Cc5 Fb5±.

### 21. ... cxd6.

L'amélioration issue des analyses de la partie Kamsky-Kasparov. Le champion du monde avait joué plus faiblement et perdu la partie :

21. ... Cxg3 22. hxg3 Ch5.

[22. ... Fxg3 23. Cxc7 ±.]

23. gxf4 Cxf4.

[23. ... Dh4 24. Tf2 Cxf4 25. Ff1 Fxb5 26. dxc7! Dg3+ 27. Tg2 Cxg2 38. Fxg2 De1+ 29. Cf1 ±.]

24. Fc4!

[24. Tf2.

A) 24. ... Dg5+ 25. Rh1! (25. Rf1 Dh4 26. Re1 Cg2+ 27. Rd1 Dxf2) 25. ... Dh4+ 26. Th2 De1+ 27. Cf1 Cxe2 (27. ... fxe4 28. Fxf4!) 28. Dxe2 Dxe2 29. Txe2 Fxb5 30. Te1 cxd6=.

B) 24. ... Ch3+ 25. Rf1 (25. Rg2? Dg5+! 26. Rxb3 Dg1! 27. Tg2 f4+ →) 25. ... Cxf2 26. Rxf2 Dh4+ 27. Rf1 (27. Rg2 f4 28. Cf1 Tf5! 29. exf5 gxf5 → ; 27. Re3?! f4+ 28. Rd3 Fxb5+ 29. Cc4 Df2 →) 27. ... Dh1+ (27. ... fxe4 28. Cxe4 Fh3+ 29. Rg1 De1+ 30. Rh2+ ; 27. ... f4 28. Fc4!) 28. Rf2 Dh4 +=.]

24. ... Ch3+.

[24. ... Dh4 25. Cb3 Ch3+ 26. Rg2 ± ; 24. ... Dg5+ 25. Rf2 Dh4+ 26. Re3 Dg5 27. Cb3! fxe4 28. Dxe4 +-.]

25. Rh1 (selon son propre aveu, le coup oublié par Kasparov).

[25. Rg2 Dg5+ 26. Rxb3 f4+ 27. Rh2 Dg3+ 28. Rh1 Dh3+ 29. Rg1 Dg3 +=.]

25. ... Dh4 26. Cb3 fxe4 27. Dh2.

[27. fxe4?? Cf2+ 28. Rg2 Fh3+ 29. Rg1 Dg4+ →.]

27. ... Tf5 28. f4!

[28. fxe4 Th5 (28. ... Dxe4+ 29. Dg2 Txf1+ 30. Fxf1 →) 29. Dg3 Dxe4+ 30. Tf3 Ta2 31. dxc7 Tf2 (31. ... Cf4+ 32. Rg1 De1+ 33. Tf1!) 32. Tce3 Dxc4 →.]

28. ... Th5 □ 29. Dg3 Dxc3.

[29. ... Cxf4+ 30. Dxb4 Txb4+ 31. Rg1 Ta2 32. Cd2 Tg4+ 33. Rf2 Tg2+ 34. Re1 +- ; 29. ... Df6 30. fxe5 Dg7 31. dxc7 +- ; 29. ... Dd8 30. dxc7 Cxf4+ 31. Rg1 Df6 32. Fxf4 exf4 33. Txf4 Ff5 34. Fe2 Tg5 35. Fg4 +-.]

30. Txg3 exf4 31. Fb2+ Rg8 32. dxc7! Fxb5.

[32. ... fxc3 33. d6+ Fe6 34. Fxe6 ≠.]

33. Fxb5 fxc3 34. Rg2! Cg5.

[34. ... e3 35. Fd7 +-.]

35. d6 Th2+ 36. Rxc3 Txb2 37. Fc4+ Rg7 38. d7, 1-0.

### 22. Cc7 Fxg3!.

Dans ses analyses publiées dans l'informateur, Kamsky n'a naïvement analysé que le faible 22. ... Tc8 qui conduit à un grand avantage blanc :



22. ... Tc8 23. Ce6 Db6+ 24. Rg2 Dxb4 25. Cc4 Fxe6 26. Fa3! Db5 27. dxe6 Fh6 28. Fxd6 Tfe8 29. Tb1 Da6 30. Fxe5 ±.

Le coup du texte, proposé par Anand, est le véritable test pour la position.

### 23. hxc3.

Le seul coup dans cette position : 23. Cxa8 Fxh2+! 24. Rxh2 Cxd5 25. exd5 Dh4+ 26. Rg1 Dg3+ 27. Rh1 Cf4 →.

### 23. ... Cxc3 24. Tf2!.



Anand n'a analysé que le plus faible 24. Tf1 Chf5 avec attaque, et il est facile de voir que les Noirs ont une position gagnante au bout de quelques coups. Lors de mes analyses, je n'ai guère mis plus d'une minute pour trouver l'amélioration 24. Tf2 et Anand a dû la voir en une fraction de seconde, ce qui prouve une fois de plus qu'il faut garder l'esprit critique.

### 24. ... Tc8.

Dans cette position, 24. ... Cfh5 n'est pas aussi convaincant. Par exemple :

25. Cf1 (25. Cxa8 Dg5 26. Tg2 Cf4 →).

A) 25. ... Ta1 26. Db2 Dh4 27. Th2 Cxe2+ 28. Dxe2 Df6 29. Db2 Ta4 30. Fh6 Tf7 avec avantage blanc.

B) 25. ... f4 26. Cxa8 Dg5 27. Tg2 Fh3 28. Fb5 Txa8 29. Tc7 Fxg2 30. Dxc2 Dh4 31. Fb2 avec avantage blanc.

C) 25. ... Tc8 26. Fh6 Tg8 27. Fd3 f4 28. Ce6 Db6 29. Tc8 Txc8 30. Dd2 avec un petit avantage blanc.

### 25. Cf1.

Est-ce la variante critique ? Dans mes analyses de 92, je n'avais pas analysé profondément cette ligne car les Noirs me semblaient obtenir rapidement une position très avantageuse voire gagnante (M. Druon se chargera de mettre un terme à mon optimisme). Je vous livre ici un résumé plus que succinct de mes analyses :

A) 25. Fd3 Cfh5.

[25. ... fxe4 26. Fxe4 Cfh5 27. Cf1 Cxf1 28. Rxf1 Dh4 29. Re1 Cg3 30. Th2 et la position est complexe.]

26. Cf1 fxe4 27. Fxe4 Cxf1 28. Rxf1 Dh4 29. Re1 Cf4.

[29. ... Cf6 30. Fd3.

(30. Fe3 Cxe4 31. Dxe4 Dg3 32. Fd2 Tf7 33. Ce6 Txc3 34. Fxc3 Dg1+ 35. Tf1 Dg3+.)

30. ... Dg3 31. Fh6 Tf7 32. Cb5 Txc3 33. Txc3 Dh4 34. Dd2 Dh1+ 35. Cg8 et les Blancs ont un net avantage.]

30. Ff4 Txf4 31. Ce6 Txc3 32. Dxc3 Txe4 33. fxe4 Dxe4+ 34. Te2 Dh1+ 35. Rf2 Dh2+ 36. Re3 Dh3+ 37. Rd2 Fxe6 38. dxe6 Dxe6 39. Rc1 Dd7 40. Td2 et les Blancs ont un net avantage.

B) 25. Tg2 Cfh5 26. Cf1 f4.

[26. ... Cxf1 27. Fg5 Ce3 28. Fxe3 Dh4 29. Ff2 Dd8 30. Th2 et les Blancs ont l'avantage.]

27. Cxc3 Cxc3 28. Fd3 (28. Tg2!?) 28. ... g5 (28. ... Dh4!?) 29. Th2 (29. Ce6 ; 29. Fe2) 29. ... g4 30. fg4 Dg5 31. Fe2 Dg6.

### 25. ... Cfxe4.

Cette pointe tactique permet aux Noirs de récupérer une partie de leur matériel.

26. fxe4 Cxe4 27. Tff3 Cxc3 28. Txc3.



Après cette suite forcée, on obtient une position où règne un équilibre original : Tour et quatre Pions contre trois pièces mineures.

### 28. ... f4.

Dans le double but de permettre Dg5+ et d'ouvrir la diagonale du Fou d7.

### 29. Fd3.

Le seul coup envisageable parant Ff5 qui gagne une pièce.

### 29. ... Ff5 30. Ce6 Fxe6.

Le gain d'un Pion supplémentaire est-il le meilleur coup ? J'ai peut-être suivi un peu trop automatiquement mes analyses.

31. dxe6 Dg5+ 32. Rf2 Dh4+ 33. Re2 Dg4+ 34. Re1 Dxe6.

Dans cette position, les Noirs ont de sérieuses difficultés pour progresser, et les Blancs vont assez facilement réussir à maintenir le statu quo.

35. Fb2 d5 36. Txc8 Txc8 37. Dd2 Rg8 38. Fb1 d4 39. De2 Rf8 40. Cd2 Te8 41. Fe4 Da2 42. Cf3 Db3 43. Dd2 g5 44. Rf1.

Et non 44. Cxcg5? Dg3+ gagne.

44. ... Dc4+ 45. Rg1 h6 46. Fxb7 Dc7 47. Cxe5.

Les Blancs échangent une pièce contre trois Pions pour assurer la nulle.

47. ... Dxe5 48. Fxd4 De1+ 49. Dxe1 Txe1+ 50. Rf2 Tb1 51. Fc6 Re7 52. b5 Rd6 53. Fg7 h5, 0,5-0,5.

Une partie hautement instructive qui démontre une nouvelle fois que le potentiel d'attaque des Noirs dans la Défense indienne est énorme. Avis aux amateurs !

N'hésitez pas à me faire parvenir vos parties à l'adresse suivante : Eric RUCH, 5, rue Denis-Papin, 91220 Brétigny-sur-Orge.

## NOS PARTIES

### CHAMPIONNAT DE FRANCE 1994 DEFENSE EST-INDIENNE

#### SAEMISCH DOUBLE FIANCHETTO

M. VIGNERON

R. DRUON

1. d4 Cf6 2. c4 g6 3. Cc3 Fg7 4. e4 d6 5. f3 0-0 6. Fe3 b6 7. Fd3 a6 8. Cge2 c5 9. e5 Cfd7 10. exd6 cxd4 11. Cxd4 Cc5 12. Cb3 exd6 13. Cxc5 dxc5 14. Fe4 Ta7 15. 0-0 Fe6 16. Db3 Cd7 17. Tad1 Db8 18. Cd5 Fxd5 19. Fxd5 Dc7 20. g3 De5 21. Td2 Te8 22. Te1 Fh6 23. Tde2 Fxe3+ 24. Rg2 Db8 25. Txe3 Txe3 26. Dxe3 Cf6 27. Fc6 Dd6 28. Fa4 Rg7 29. De5 Dxe5 30. Txe5 Rf8 31. f4 Tb7 32. Rf3 Cd7 33. Te3 Cf6 34. Tb3 h5 35. Fc6 Tb8 36. Ta3 a5 37. Tb3 Re7 38. h3 Rd6 39. Fb5 Tb7 40. Td3+ Re7 41. g4 hxg4 42. hxg4 Tc7 43. b3 Tb7 44. a3 Ta7 45. Td1 Tc7 46. Td2 Ta7 47. g5 Ch5 48. Te2+ Rd6 49. Te8 Te7 50. Tc8, nulle.

### CHAMPIONNAT DE FRANCE 1994 DEFENSE SICILIENNE

#### NAJDORF ATTAQUE BYRNE

J.-O. LECONTE

M. VIGNERON

1. e4 c5 2. Cf3 d6 3. d4 cxd4 4. Cxd4 Cf6 5. Cc3 a6 6. Fe3 e5 7. Cb3 Fe6 8. Dd2 Cbd7 9. f3 Fe7 10. g4 0-0 11. 0-0-0 Tc8 12. Rb1 b5 13. g5 Ch5 14. Cd5 Fxd5 15. exd5 f5 16. Ca5 Cb8 17. c4 Dd7 18. cxb5 axb5 19. Db4 f4 20. Ff2 Dc7 21. Cc6 Cxc6 22. dxc6 Dxc6 23. Db3+ Rh8 24. Fxb5 Dc7 25. Thg1 Tfd8 26. Fa4 Tb8 27. Dd5 Dc8 28. Fb3 Df5+ 29. Dd3 Dh3 30. Td2 Tdc8 31. Tg4 g6 32. Fd5 Tc7 33. a4 Tbc8 34. Fb6 Tc1+

35. Ra2 Cg7 36. a5 Ce8 37. Txf4 Cc7 38. Fxc7 T1xc7 39. Tg4 Tc5 40. b4 Tc3 41. De2 T3c7 42. b5 Tc5 43. a6 h5 44. gxh6 Dxh6 45. f4 Fd8 46. Dd3 Dh7 47. fxe5 dxe5 48. Fe6 Fa5 49. Tdg2 Abandonnent.

### CHAMPIONNAT DE FRANCE 1994 SYSTEME COLLE

P. TOMBETTE

M. VIGNERON

1. d4 Cf6 2. Cf3 e6 3. e3 c5 4. c3 d5 5. Fd3 Cc6 6. Cbd2 Fd6 7. 0-0 0-0 8. dxc5 Fxc5 9. e4 Dc7 10. De2 Fd6 11. Te1 Cg4 12. h3 Ce5 13. Cxe5 Cxe5 14. exd5 exd5 15. Cf3 Cxf3+ 16. Dxf3 Fe6 17. Fe3 Fe5 18. Rh1 a6 19. Te2 f6 20. Tae1 Ff7 21. Fb1 Dc4 22. Df5 g6 23. Dd3 Tfe8 24. Rg1 b5 25. Td1 Tab8 26. a3 Te6 27. Ted2 Te7 28. De2 Tbe8 29. Df3 Fb8 30. Td4 Dc7 31. Ff4 Db6 32. Fxb8 Dxb8 33. g3 Te2 34. Fa2 Dc8 35. Fxd5 Dxh3 36. Fxf7+ Rxf7 37. Td7+ T2e7 38. Dd5+ De6 39. Dxe6+ Rxe6 40. T7d6+ Rf7 41. Txa6 Te2 42. Tb6 Txb2 43. c4 Ta2 44. cxb5 Txa3 45. Td7+ Te7 46. Tbb7 Txd7 47. Txd7+ Re6 48. Txb7 Tb3 49. Tb7 Re5 50. Tb8 g5 51. Rg2 Rf5 52. Tb6 Tb2 53. Rf3 nulle.

OFFREZ UN ABONNEMENT

AU « C.D.E. »



## COURS DE PERFECTIONNEMENT POUR DEBUTANTS

Par Jacques NEGRO

Arbitre F.I.D.E.

COURS N° 215

(Concours Echelle Permanent)

### « CURIOSITES DES MATS ! »

Un mat est d'autant plus beau que les deux adversaires se créent des difficultés et déjouent les manœuvres qui leur sont opposées.

Mais finalement le mat ou le gain de la partie arrive dans un fauteuil !

### DIAGRAMME N° 19

#### « PIECES CONTRE PIONS »



#### TRAIT AUX BLANCS

Il n'est pas difficile de se convaincre que la position du Roi noir est très aléatoire, ce sont les Fous qui jouent le rôle le plus important dans la phase finale de ce diagramme.

**Question S.** Les Blancs jouent et font mat. (5 points).

### DIAGRAMME N° 20

#### « COULEUR ? BLANCHE ! »

Le Roi blanc annonce aux Noirs : « Un petit tour à la fête des échecs » et les Noirs sont mat.



#### TRAIT AUX BLANCS

**Question T.** Les Blancs jouent et font mat. Comment ? (5 points).

### DIAGRAMME N° 17

#### « RUADE DU CAVALIER »



#### TRAIT AUX BLANCS

Qu'est-ce qui permet de trouver le coup juste dans une position ?

Réponse : L'ANALYSE !

- Etude des variantes ;
- Le pour et le contre ;
- Un examen détaillé du contre-jeu.

**Question U.** Les Blancs jouent et font mat. Un petit coup de pouce : le Cavalier ouvre et ferme la porte du mat » (5 points).

### DIAGRAMME N° 22

#### « PAT... DE VELOURS »



#### TRAIT AUX BLANCS

Ne jamais jouer avec précipitation, réfléchir sur les conséquences du coup que l'on veut jouer et, au moment de jouer... prendre quelques secondes pour vérifier mentalement une nouvelle et ultime fois le... diagramme.

**Question V.** Mat... mat... toujours mat. Avec le diagramme 22 disons : Les Blancs jouent et font... PAT (5 points).

### LE COURRIER DES ECHECS,

bulletin mensuel de l'A.J.E.C. a 50 ans !

C'est en effet le 1<sup>er</sup> janvier 1947 que paraissait le premier numéro de notre revue. A cette occasion, l'A.J.E.C. organise un grand tournoi de type OPEN, le :

### GRAND PRIX DU 50<sup>e</sup> ANNIVERSAIRE DU COURRIER DES ECHECS

Manifestation dédiée au souvenir de tous les membres et dirigeants de l'Association disparus.

Cette compétition est ouverte à tous les membres de l'A.J.E.C., ainsi qu'à tout joueur d'échecs résidant dans un pays de la communauté européenne.

La langue officielle de ce tournoi est le français.

Envoyez vos solutions à Jacques NEGRO (Echecs) Journal « Nice-Matin » 06290 NICE Cedex.

### SOLUTIONS

#### DES DIAGRAMMES

**Question O :** 1. ... g1=D 2. FxD Rg2 3. Rg4 Fa8 4. Rh4 Ff3 5. a8=D FxD 6. Rg4 Fb7 7. Rh4 Ff3 8. Rg5 Rg1! 9. Abandonne (5 points).

**Question P :** 1. Ff6+ Fg7 2. Re5 b5 3. Re6 b4 4. Rf7 FxR 5. RxF b3 6. Rf7 b2 7. Rf8 b1=D 8. Cf7+ mat.

(Si 2. ... FxF+ 3. RxF b5 4. Rf7 b4 5. Rf8 b3 6. Cf7!.

Si 3. ... FxF 4. RxF! (5 points).

**Question Q :** Gain par 1. ... Ch3 2. Fxh3 Dxh3?? 3. Rg1! (5 points).

Que les Noirs sacrifient ou non d'abord la Dame, ils devront jouer le Pion « b7 ».

**Question R :** 1. c5+d Fb5 2. a8=D gagne.

1. c5+d Rf3 2. Fc6 dxc6 3. a8=FI gagne.

1. c5+d Re1 2. Fc6 dc6 3. a8=Tour! (5 points).

De nombreux prix sous forme de trophées et de prix en nature, récompenseront les vainqueurs ainsi que les meilleures performances réalisées lors des demi-finales et des éliminatoires.

**Chaque participant recevra un souvenir de cette manifestation.**

Les demandes de renseignements ainsi que les inscriptions seront reçues par P. GAMBINI, 20253 BARBAGGIO (France).

**Droits d'inscription : Membres de l'A.J.E.C. = 75 F ; Autres joueurs : 150 F.**

Le démarrage du **GRAND PRIX** est prévu le **15 septembre 1997**.

Toute demande de renseignements devra **obligatoirement** être accompagnée d'une enveloppe timbrée et libellée, pour être prise en considération.

Le règlement de cette compétition sera publié le mois prochain.



## NOS TOURNOIS

### CHAMPIONNAT DE FRANCE 1996

29.	Raimondi - Nègre .....	0-1
30.	Jean - Del Gobbo .....	1-0
31.	Druon - Ruch .....	0,5-0,5
	Rectificatif .....	
27.	Del Gobbo - Léotard .....	0-1

### Classement provisoire

1.	Léotard (0) .....	6,5
2.	Nègre (0) .....	4,5
3.	Ruch (2) .....	3,5
	Druon (1) .....	3,5
	Jean (1) .....	3,5
6.	Del Gobbo (1) .....	3
7.	Hervet (3) .....	2,5
	Vigneron (1) .....	2,5
9.	Raimondi (1) .....	1,5

( ) Nombre de parties encore en cours.

### DERNIER RAPPEL !

#### Date de clôture du championnat de France :

**12 mai 1997**

Les parties non achevées à cette date seront arrêtées, et les feuilles de parties devront être transmises au plus tard le **27 mai 1997** (cachet postal faisant foi) au directeur de l'épreuve, correctement remplies avec diagramme indiquant la position et le trait. Les demandes de **gain** et de **partie nulle** devront être accompagnées d'**analyses sérieuses sur feuilles séparées et de façon anonyme**. (Le rôle de l'arbitre est de vérifier les analyses du joueur, et non d'analyser lui-même la position.)

Si le directeur de l'épreuve n'est pas en possession des feuilles de parties manquantes dans le délai prescrit, **les joueurs se verront attribuer un zéro**.

### CHAMPIONNAT DE FRANCE 1997

2.	J. Muller - Th. L'Henoret .....	1-0
3.	R. Roelens - Ch. Léotard .....	0,5-0,5

### TOURNOIS QUALIFICATIFS

#### Nouveaux tournois

2435 T. Longueville, G. Constantin, M. Doudan, P. Ducoffre, J.-P. Lees.

3651 G. Chastanet, P. Rayboud, R. Boulay, J.-C. Verstraeten, J. Courant.

J. Courant est décédé le 2 février 1997.

3652 D. Perraut, R. de Winne, M. Clair, R. Thyès, O. Coclet.

3653 M. Bert, M. Salmon, D. Cebollero, V. Caprio, C. Lamberget.

4166 R. Eliot, Y.-M. Jabot, Y. Carré, J.-D. Blusseau, F. Goguillon.

4167 R. Eliot, D. Contini, J.-M. Drevet, J. Esch, J.-L. Robic.

#### Résultats

2415 1. R. Perez-Marco, 8 pts ; 2. G. Constantin, 5 ; 3. P. Petit-Cunot, 3,5 ; 4. C. Lalanne, 2,5 ; 5. R. Boulay, 1.

2424 1. G. Le Goff, 7 pts ; 2. P. Le Bled, 4,5 ; 3-4. P. Bobec et J. Cimolai, 4 ; 5. F. Malara, 0,5.

3637 1. P. Mellul, 6 pts ; 2. R. Casin, 5,5 ; 3. G. Caillot, 4 ; 4. H. Pellet, 2,5 ; 5. F. Crapis, 1.

3638 1. S. Daquin, 7 pts ; 2. P. De Backer, 6 ; 3. R. De Winne, 3 ; 4. R. Allegre, 2,5 ; 5. B. Godinat, 1,5.

3639 1. D. Minard, 7 pts ; 2-3. J. Courant et D. Simonet, 4,5 ; 4. P. Desruelle, 4 ; 5. F. Zagorski, 0.

3641 1. I. Alvarez, 5 pts ; 2-3-4. R. Eliot, R. Nowak, R. De Winne, 4 ; 5. A. Dargent, 3.

3644 1. J.-P. Lees, 7 pts ; 2. P. De Backer, 6 ; 3. R. Boulay, 4 ; 4. R. De Winne, 3 ; 5. F. Zagorski, 0.

4155 1. R. Noël, 7 pts ; 2. S. Tracard, 6 ; 3. P. Lescot, 5 ; 4. V. Boulard, 2 ; 5. S. Karczewski, 0.

### TOURNOIS A TROIS JOUEURS

#### Nouveaux tournois

1811/1	F. Legree, E. Colussi, B. Marchyllie
1812/4	R. Eliot, J.-C. Louisset, R. Noël
1813/4	F. Goguillon, R. Eliot, D. Ceccaldi

### Résultats

1754/2 1. Y. Destaing, 3,5 pts ; 2. S. Kaszak, 2,5 ; 3. H. Vinagre, 0.

1777/4 1. P. Valade, 3,5 pts ; 2. E. Huilmot, 2,5 ; 3. G. Gressent, 0.

1783/1 1. Y. Bouillod, 3,5 pts ; 2. B. Marchyllie, 2 ; 3. C. Renaud, 0,5.

1788/4 1. C. Houbbron, 2,5 ; 2. B. Heim, 2 ; 3. C. Lomberger, 1,5.

### COUPE DE FRANCE

#### Nouveaux tournois

#### Premier tour :

97/1T/4 R. De Winne - R. Eliot

97/1T/5 Y. Horodecky - R. Eliot

#### Deuxième tour :

97/2T/3 F. Caruel - R. Eliot

#### Troisième tour :

97/3T/1 R. Boutonnet - J. Guinovart

93/3T/2 P. Lebled - Ph. Bobel

93/3T/3 F. Lacoste - J. Meslage

#### Quart de finale :

97/Q/2 L. Clois - F. Sage

#### Résultats

#### Premier tour :

95/1T/26 F. Caruel - G. Roussoulet .....

1,5-0,5

96/1T/14 D. Meunier - L. Garay .....

0-2

96/1T/18 G. Chevrier - J.-L. Jouy .....

0-2

#### Deuxième tour :

95/2T/16 Th. Dominici - R. Raynal .....

2-0

96/2T/11 Y. Horodecky - J. Guinovart .....

0-2

#### Cinquième tour :

96/5T/2 Fr. Sage - J. Meslage .....

1,5-0,5

### MATCHES DEFIS

#### Nouveaux Matches

#### 97/...

22	370	M. Bousac	?	A. Loick
23	?	A. Loick	370	M. Bousac
24	4034	P. Valade	?	F. Goguillon
25	?	F. Goguillon	4034	P. Valade
26	852	M. Doudon	?	D. Contini
27	?	D. Contini	852	M. Doudon
28	158	J.-Fr. Baudoin	?	J. Carf
29	?	J. Carf	158	J.-Fr. Baudoin
30	3725	J.-M. Antunes	4097	V. Rui
31	4097	V. Rui	3725	J.-M. Antunes
32	3533	P. Lebled	3570	J.-L. Robic
33	3570	J.-L. Robic	3533	P. Lebled

#### Résultats

#### 96/...

20	3474	J.-Ch. Martine	+	1918	M. Noblesse
48	852	M. Doudon	=	?	D. Contini
49	?	D. Contini	=	852	M. Doudon
50	559	J.-Ch. Chazalotte	=	1954	R. Pach
105	221	A. Berko	+	3981	Fr. Le Roux

#### 97/...

12	476	V. Caprio	Annulé	742	M. Delaporte
13	742	M. Delaporte	Annulé	476	V. Caprio

Décès de Monsieur Marcel Delaporte

### UNE BONNE IDÉE

### DE CADEAU !

### UN ABONNEMENT

### AU « C.D.E. »

## CHAMPIONNATS REGIONAUX

### 11 ° CHAMPIONNAT

#### ILE DE FRANCE 1997

Départements : 75, 77, 78, 91, 92, 93, 94, 95.

Date de lancement : 1<sup>er</sup> octobre 1997.

Date de clôture des inscriptions : 31 juillet 1997.

Directeur régional : **Guy GAIDOT, 10, rue Gay-Lussac, 91220 BRETIGNY-SUR-ORGE.**

Droits d'inscription : 12 timbres à 3 F.

**A préciser obligatoirement :** votre nom, prénom, adresse.

**Nombre de parties à jouer :** 10 parties au maximum.

**Fin du championnat :** 1<sup>er</sup> avril 1999.

**Arbitrage :** le 16 avril 1999.

**Attribution du titre :** champion régional.

**Qualification :** au championnat inter-régional (réservé au champion régional).

**Départage :** Sonneborn-Berger, Buchholz, Bridier.



## CLASSEMENT A.J.E.C.

29 Alozy F. ....	2074	931 Duval J. ....	1592
3830 Alvarez-Rodriguez I. ....	1995 *	943 Eeckhout J.-L. ....	2132
88 Aymard M. ....	1996	950 Eliot R. ....	1740
117 Ballan M. ....	2158	982 Farjot Ph. ....	2278
132 Baroin B. ....	2068	993 Fea D. ....	2057
133 Baron D MN ....	2516	995 Felbinger J. ....	2120
154 Baton D. ....	1911 *	1006 Fietkau A. ....	1989
170 Beaulieu M. ....	2061	1012 Fister B. ....	2202
217 Benusilho L. ....	1757	3928 Forget C. ....	1842 *
221 Berko A. ....	2008	1033 Fourot D. ....	1923
3670 Bernard S. ....	1804 *	3865 Fremann O. ....	2158 *
226 Bernardet S. ....	1615	1055 Gaidot G. ....	2253
236 Bertola Th Exc. ....	2360	1061 Gallais Ph. ....	1862 *
239 Bertrand G. ....	1915	3081 Galliot X. ....	2205
240 Bertrand J.-D. ....	2312	2922 Galliou B. ....	1865 *
262 Bibens J.-P. ....	2054 *	1079 Garay L. ....	1920 *
293 Blondelle C. Exc. ....	2360	4011 Garnica H. ....	1775 *
305 Boissel B MN. ....	2598	3560 Gautier F. ....	1848
317 Bonnal L. ....	1879	4105 Gilbert Ch. ....	2346 *
322 Bonnet Ch. ....	2080	1136 Girard J.-P. ....	2287
342 Boudignon S. ....	2224	3488 Glemot Th. ....	2129 *
347 Bouillod Y. Exc. ....	2369	1149 Goasdoue V. ....	2348
2882 Boulet B. ....	1874	3232 Gobet Y. ....	2280
3664 Brege J.-L. ....	2076 *	3125 Godinot B. ....	1864
407 Brodin G. ....	1604 *	1168 Gouat Y. ....	2178
3944 Caillot G. ....	2086 *	3857 Goyet P. ....	1884 *
4041 Calvo R. ....	2083 *	4117 Gramfort L. ....	1655 *
3323 Campant B. ....	2142 *	4051 Gressent G. ....	1794 *
476 Caprio V. ....	2035	3937 Grimbert L. ....	1619 *
477 Capron G. ....	1848	1222 Gueguin L. ....	1802 *
495 Caruel F. ....	1945 *	4056 Guidici G. ....	2068 *
511 Cavril S. ....	2258	4022 Guinovart J. ....	1978 *
519 Celerier F. ....	1682	2762 Guyon P. ....	2219 *
520 Cerf M. Exc. ....	2389	1274 Helena P. ....	1976
3470 Chery E. ....	2154	3907 Horchman J.-Ch. ....	2260 *
575 Chevrier G. ....	1677	3798 Horodecky Y. ....	1952 *
590 Chorfi Kh Exc. ....	2457	1313 Huet A. ....	1796
601 Cipriani G. ....	2341	1315 Hug E. ....	2243
4037 Coclet O. ....	2063 *	3274 Jabot D. ....	2144
824 De Winne R. ....	1845	3938 Jabot Y. M. ....	1690 *
738 Delahaye M. ....	1964	1379 Jouy J.-L. ....	1978
742 Delaporte M. ....	1964	3775 Juncker M. ....	2071 *
777 Deneuille Ch. ....	2034	2938 Kaszak S. ....	2193 *
813 Destaing Y. ....	2146	1399 Keith D. ....	2233
823 Devocelle L. ....	2244	3866 Kerdraon J. ....	1972 *
3326 Dichi B. ....	1937 *	1449 Lafeuille B. ....	2229
832 Dieu B. Exc. ....	2304	1486 Larrouy N. Exc. ....	2318
3455 Dominici Th. ....	2180 *	3941 Laurent C. ....	2080 *
852 Doudon M. ....	2078	1505 Lavoisier F. ....	2148
3703 Drougard N. ....	1711 *	1551 Le Garrec M. ....	2023
869 Dupleumortier A. ....	2051	3981 Le Roux F. ....	1860 *
921 Duriez G. ....	2125	3961 Lecocq B. ....	1733 *

1560 Legree F. ....	2241	2225 Robert A. ....	1891
1571 Lemaire Ph. ....	2210	2248 Ronzetti F. ....	2173
3625 Leneveu E. ....	1957 *	4047 Roussoulet G. ....	2098 *
1613 Letoret B. ....	1826	3385 Roux Th. ....	1991
4046 Lomberget Ch. ....	1969 *	2294 Sage F. Exc. ....	2397
1644 Longueville Th. ....	2052 *	4049 Saunier E. ....	1872 *
4075 Marchyllie B. ....	2221 *	2985 Scholz R. ....	1991 *
1714 Marechal P. ....	1996	2360 Schulz B. ....	2083
1741 Mary P. ....	2306	2370 Sebag W. ....	2323 *
1761 Maumey M. ....	2049	3877 Sevestre F. ....	2008 *
1788 Meslage J. ....	2250	2388 Seydoux H. ....	2260
3783 Meunier D. ....	1869 *	2409 Sireta B. ....	2273
1865 Morin S. ....	2083	2424 Soulas P. ....	2093
1875 Mounin J. ....	1648 *	4010 Speisser P. ....	2095 *
1885 Muller J. MN. ....	2460	2491 Thimognier D. Exc. ....	2365
1918 Noblesse M. ....	2267	2494 Thirion P. ....	2197
1925 Nossein F. ....	1966	4096 Tracard S. ....	1780 *
3914 Nouveau J.-Ch. ....	2020 *	3773 Trapeaux J. ....	2161
3915 Nouveau J.-F. ....	2103 *	4086 Troianelli Ph. ....	1631 *
1927 Nowak P. ....	1976	4034 Valade P. ....	1901 *
3811 Padovani F. ....	1920 *	3335 Vasseur O. ....	2025
2000 Pecot L MN. ....	2433	2579 Vedrunes J. Exc. ....	2323
2005 Pellet H. ....	1950	2586 Verdier P. Exc. ....	2367
2013 Pereira C. ....	2192	3969 Vesson E. ....	1955 *
2019 Perraut D. ....	1993	2602 Viard D. Exc. ....	2352
2025 Perron P. ....	2069	3685 Villalba P. ....	2178
2062 Pierre E. Exc. ....	2408	2617 Vinagre H. ....	2066
2102 Poli A. ....	1933	3977 Vincent B. ....	1957 *
3619 Poplin L. ....	1850 *	2620 Vincent D. Exc. ....	2392
2114 Poupinel M. ....	2192	3448 Werbrouck J.-M. ....	1874
3351 Poupon P. ....	1624 *	2659 Weyand F. ....	2222
3823 Raynal R. ....	1843 *	3492 Winkler C. ....	1833
2181 Renaud Ch. ....	2122		
2216 Rivas M. ....	2260 *		

TOTAL : 170 Joueurs

### QU'AURIEZ-VOUS JOUE ?

(Solutions de la page 90)

**1.** h6 g6 2. Cxg6 hxg6 3. Txg6+ Rh8 4. Dg2 Abandonne. (De Lagontrie-Leconte, Championnat de France 95).

**2.** 1. Cxf7 Cf8 (Si 1. ... Rf7 il y a mat en 2 coups par Dxf6+ suivi de Dg8) 2. Ch6+ Rg7 3. Dh1? (3. f5! gagnait plus rapidement 3. ... c3 4. f6+ Rh8 5. Txg6) et les Noirs abandonnèrent 11 coups plus tard. (Léotard-Martenot, Championnat de France 95).

**3.** 1. ... Tf2 2. Td1 Txb2+ et nulle par échec perpétuel. (Wagner-Leconte, championnat de France 95).

**4.** 1. Dh8+ Rf7 2. Dh7!. Les Noirs sont impuissants devant la menace Th6 gagnent f6 et la partie. 2. ... Abandonne.

A signaler que sur 2. ... Dxb2 les Blancs répondent 3. Fxd5 (Spitz-De Lagontrie, championnat de France 95).



## L'ACTIVITE INTERNATIONALE

### TOURNOIS INTERNATIONAUX INDIVIDUELS

#### Résultats

WT/I/GT/28 : 1. M. Boumbar (Alg.) 11,5 ; ... **9. B. Fister (Fr.) 7,5** ; ... **14. S. Azzoug (Fr.) 2,5**.

WT/II/GT/28 : 1. H. Wiesner (Can.) 12,5 ; ... **4. P. Perron (Fr.) 9,5**.

EU/M/998 : 1. A. Verseggi-Nagy (Hong.) 5,5 ; ... **3. N. Larrouy (Fr.) 4**.

EU/II/GT/180 : 1. M. Biscotti (It.), G. Schönbuchner (All.) 12 ; ... **15. G. Chevrier (Fr.) 0**.

#### Tournois thématiques

3/89/54 (7 joueurs) ; 1. M. Modestino (It.) 10,5 ; ... **7. M. Mondy (Fr.) 0**.

6/89/52 (6 joueurs) : **1. J. De Lagontrie (Fr.) 8,5**.

#### X<sup>e</sup> Coupe Mondiale ICCF (Prél.)

Section 67 : 1. W. Bareiss (All.) 9 ; ... **7. J.-L. Delbos (Fr.) 3,5**.

Section 91 : 1. A. Liesecke (All.) 8 ; ... **10. R. Gauret (Fr.) 2**.

#### NOUVEAUX TOURNOIS

EU/M/1165 D. Jabot  
EU/M/1167 D. Jabot  
EU/M/1170 R. Galerne  
EU/M/GT/431 Y. De Keyser  
EU/H/1250 A. Giraudet  
EU/H/GT/258 J. Flecher  
EU/II/1195 P. Caron  
EU/II/1196 G. Vuillemin  
EU/III/1145 G. Guidici  
EU/III/1146 L. Gueguin  
EU/III/GT/154 T. Roux

#### TOURNOIS THEMATIQUES

1/97/1 R. Roelens  
1/97/2 F. Padovani  
1/97/3 J.-M. Dijon  
1/97/4 M. Ballan  
2/97/1 M. Ballan, L. Devocelle  
2/97/2 L. Joly

#### TOURNOIS EMAIL

M/GT/A002 R. Doumes  
M/A006 P. Mary  
C/A012 P. Vigny  
C/A013 P. Vigny

**Coupe Mondiale ICCF XI/XII.** Attention à la date limite d'inscription : **31/05/97** (Voir « C.D.E. » de février).

**VII<sup>e</sup> Championnat du Monde Féminin** (Semi-Finale) doit démarrer en janvier 98. Des informations seront publiées dans le prochain « C.D.E. ».

**N.B.** : Je serai absent du 5 au 20 mai 97.

G. GAMANT.

#### RENCONTRES INTERNATIONALES

##### FRANCE - PAYS-DE-GALLES

Début de la rencontre : 15/03/96

Fin prévue de la rencontre : 15/03/99

Nombre de parties à disputer : 22

Score au 10 février 97 : FRANCE : 3,5 - WALES : 5,5

Capitaine pour la rencontre à qui vous devez transmettre vos résultats quels qu'ils soient, sitôt obtenus :

**Ch. ROBESON**  
**6, allée de Langenfeld**  
**60300 SENLIS**

• Commentaires : Echiquiers 1 et 11 : feuilles de parties non jointes. Veuillez faire le nécessaire rapidement.

Echiquier 10 : M. André GERARD joue contre M. D.-N. ROBERTS

Echiquier 9 : M. Roland SCHOLZ a décliné son inscription. Cet échiquier reste vide.

#### RENCONTRE AMICALE A.J.E.C. - BCCA (GRANDE-BRETAGNE)

Une rencontre amicale par équipes est organisée entre nos deux associations.

Elle portera sur une trentaine d'échiquiers de toutes les divisions.

Cette rencontre comme les autres, utilisera le nouveau règlement I.C.C.F.

La rencontre débutera en fin de deuxième trimestre 97, début troisième.

Les droits d'inscription sont de 6 timbres à 3 F.

Comme à l'habitude, les candidats au capitainat sont les bienvenus.

Les inscriptions sont à adresser à :

**St.-A. BESSIS**  
**6, rue Cornaille**  
**02200 SOISSONS**

## MAGIE DU PROBLEME D'ECHECS

Par Jacques NEGRO

### LES « TASKS »

La classe des tasks peut être divisée en deux groupes : les dynamiques et les statiques.

Avec ce problème nous présentons un task dynamique avec quatorze mats « miroirs » différents, ce qui est un record (mat miroir : les huit cases qui entourent le Roi noir sont libres).

Dans ce problème, on a, selon les différentes défenses noires, six variantes du thème Gaston BALBO - un Roi de l'A.J.E.C. ! - Un deux coups à tête chercheuse de la clé.

#### H. COMMANDEUR (EDUCATION 1981)



**MAT EN DEUX COUPS (11+9)**  
**(5 POINTS)**

#### A. SERVAIS (TH./64 - 1954)



**MAT EN DEUX COUPS (14+12)**  
**(5 POINTS)**

### LES INEDITS

#### PROBLEME N° 19 A. SCHIFFMANN (Nice)



**MAT EN TROIS COUPS (12+9)**  
**(5 POINTS)**

#### PROBLEME N° 20 Alain FARINE (Marseille)

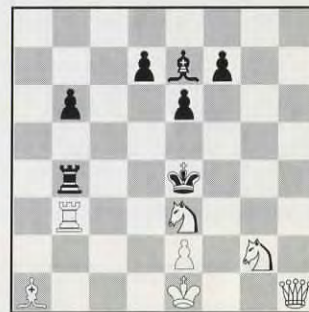

**MAT EN DEUX COUPS (7+7)**  
**(5 POINTS)**

**ABONNEZ-VOUS AU « C.D.E. »**



- Envoyez vos solutions et variantes à Jacques NEGRO (Echecs). (Adresse page 2 du « C.D.E. ».)

- Tous les problèmes sont valables pour le concours de solutions (Classement échelle).

- Envoyez vos inédits : clé, essais et variantes.

### LES INEDITS

**PROBLEME N° 21**  
Max DOUDON (Dijon)

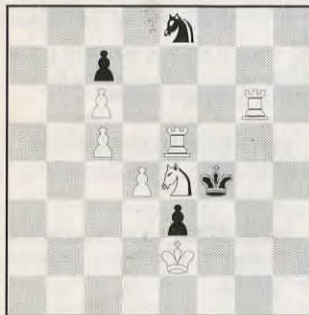

**MAT EN DEUX COUPS (7+4)**  
**(5 POINTS)**

**PROBLEME N° 22**  
Jean MILLER (U.S.A. pour le CDE)

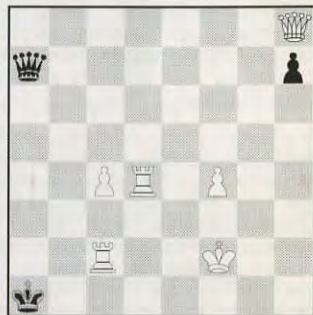

**MAT EN TROIS COUPS (6+3)**  
**(5 POINTS)**

### SOLUTIONS DES PROBLEMES DU N° 462

**Problème de H. COMMANDEUR (1947 BCB)** Clé : 1. Cc5 (menace 2. Fe5+ mat) **(5 points)**.

**Problème A. SERVAIS (1954 FFE)** Clé : 1. e7 (menace T + mat) **(5 points)**.

### Problèmes inédits :

**A. SCHIFFMANN (Nice)** : 1. Ta4 FxT 2. Cxc7 Fb3 3. Cg2+ mat.

1. Ta4 Fc6 2. Rb4! Fb3 3. Cg2+ mat **(5 points)**.

**A. FARINE (Marseille)** : 1. Dh8 (menace 2. De5+ mat) 1. ... Ff6 - Fd6 - f6 - d6 - Tb5) 2. Dh7 - Da8 - Dh4 - Tb4 Dd4+ mat **(5 points)**.

**POUR LES RENSEIGNEMENTS**  
**SUR LES VARIANTES,**  
**ESSAIS, ETC.**

joindre une enveloppe timbrée.  
Merci.

**UNE BONNE IDEE**  
**DE CADEAU !**

**UN ABONNEMENT**  
**AU « C.D.E. »**

# Le Courrier Des Echecs



n° 463  
mai 1997

le numéro :  
18 francs



Joueurs isolés ou désirant progresser plus vite, adhérez à :  
**L'ASSOCIATION DES JOUEURS D'ECHECS PAR CORRESPONDANCE**

Section Autonome de la F.F.E.  
AFFILIEE A L'INTERNATIONAL CORRESPONDANCE CHESS FEDERATION  
SIEGE SOCIAL : Chantalouette, 24700 EYGURANDE

**COMITE DIRECTEUR**

BERRIOT, BESSIS, BODIS, BRIDIER, GAMANT, GAMBINI, GIRAUDET,  
HEIM, JAUDRAN, JOUAULT, LE GARREC, MARY, SIMONET, SOULAS, VUILLEMIN

**RESPONSABLES**

**Président** : M. LE GARREC, 95, rue de l'Aber-Ildut, 29800 LANDERNEAU.  
**Vice-Président** : J. JAUDRAN, Chantalouette, 24700 EYGURANDE.  
**Secrétaire** : D. SIMONET, La Genébrière, 03410 DOMERAT.  
**Treasorier** : G. VUILLEMIN, rue du Puech, Badaroux, 48000 MENDE.  
**Treasorier adjoint** : P. BRIDIER, 110, boulevard Alexandre-de-Fraissinet, 42100 SAINT-ETIENNE.  
**Délégué I.C.C.F.** : S.-A. BESSIS, 6, rue Cornaille, 02200 SOISSONS.  
**Adhésions** : J. BODIS, 103, allée d'Albret, 47600 NERAC.  
**Délégué F.F.E.** : M. LE GARREC, 95, rue de l'Aber-Ildut, 29800 LANDERNEAU.  
**Délégué à la Propagande** : J. NEGRO, journal NICE-MATIN, 214, route de Grenoble, 06290 NICE CEDEX 3. Tél. 04 93 79 83 83. Fax 04 93 79 83 83.  
**Classement** : P. MARY, 238 bis, avenue Pasteur, 49100 ANGERS.  
**Matériel, Fournitures** : J. CHATENET, 43, route de Limoges, 19510 MASSERET.  
**Arbitre National** : A. VIAUD, 20, rue Jules-Ferry, 95880 ENGHEN-LES-BAINS.

**DIRECTEURS DES COMPETITIONS**

**Directeur Général des tournois** : B. BERRIOT, 18, rue des Andiers, 02820 SAINT-ERME.  
**Championnat de France** : F. FOURNIER, 7, rue des Jonquilles, 60270 GOUVIEUX.  
**Tournois qualificatifs** :  
— **Division I** : B. BERRIOT, 18, rue des Andiers, 02820 SAINT-ERME.  
— **Division II** : R. SALAUN, 17, rue de la Tannerie, 60270 GOUVIEUX.  
— **Division III** : P. GAMBINI, 20253 BARBAGGIO.  
— **Division IV (Tournois à 5 joueurs à 4 ou 8 parties)** : P. SOULAS, 90, rue V.-Hugo, 91560 CROSNE.  
**Tournois à 3 joueurs (toutes divisions)** : B. JOUAULT, 8, rue du Neubourg, 27000 EVREUX.  
**Coupe de France** : B. HEIM, 13, rue de Saverne, 67700 HAEGEN.  
**Matches défis** : J.-C. HORCHMAN, 1, rue Eugène Derrien, 94400 VITRY.  
**Tournois Thématiques** : T. GENESTIER, Le Regard, 43120 MONISTROL-SUR-LOIRE.  
**Championnats inter-régionaux** : J.-L. EECKHOUT, 115, petite rue de Cassel, 59190 HAZEBROUCK.  
**Championnats régionaux** : J.-L. EECKHOUT, 115, petite rue de Cassel, 59190 HAZEBROUCK.  
**Tournois internationaux individuels** : G. GAMANT, 443, rue de Gurgay, 22310 PLESTIN-LES-GREVES.  
**Rencontres internationales par équipes** : S.-A. BESSIS, 6, rue Cornaille, 02200 SOISSONS.  
**Tournois EUROPE-ECHECS** : J.-S. TROCHET, 1, avenue des Romains, 74000 ANNECY.  
**Coordinateur action d'information** : J. NEGRO, « Echecs » NICE-MATIN, 214, route de Grenoble, B.P. 4, 06029 NICE CEDEX. Tél. 04 93 79 83 83.

**RENSEIGNEMENTS GENERAUX**

- 1° **TARIFS 1997 - Couplé cotisation et abonnement** : 205 F. Les adhérents abonnés reçoivent le C.D.E., ont accès aux tournois et figurent au classement. — **Abonnement simple au C.D.E. sans cotisation** : 190 F. Les abonnés simples reçoivent le C.D.E. mais n'ont pas accès aux tournois ni au classement. — **Cotisation A.J.E.C. sans C.D.E.** : 100 F. Le paiement de cette cotisation donne le droit d'accéder aux tournois organisés par l'A.J.E.C. et de figurer au classement A.J.E.C. — **Couplé étranger** : 250 F. — **Abonnement simple étranger** : 210 F. — **Supplément pour service du C.D.E. par avion** : 65 F. — Cotisations et abonnements sont valables du 1<sup>er</sup> janvier au 31 décembre. Ils peuvent être renouvelés à tout moment avant le 1<sup>er</sup> décembre de chaque année par chèque postal ou bancaire libellés au nom de l'A.J.E.C. sans spécification d'adresse et envoyés aux responsables suivants :  
a) **Nouveaux adhérents** : J. BODIS (adresse ci-dessus).  
b) **Renouvellements** : G. VUILLEMIN (adresse ci-dessus).  
Bien entendu, il est toujours possible de prendre ou de renouveler un abonnement et une cotisation pour deux ou trois ans au tarif de l'année en cours.
- 2° **Compétitions Nationales** : Outre le Championnat de France annuel, l'A.J.E.C. organise des Tournois permanents à 7 joueurs (12 parties) dans la Division I, des Tournois permanents à 5 joueurs (8 parties) dans les Divisions II, III, IV, des Tournois permanents à 3 joueurs (4 parties) dans toutes les Divisions, la Coupe de France éliminatoire (2 parties) et des Matches défis conclus librement. Les abonnés au « C.D.E. » s'inscrivent directement, selon leur classement, auprès des Directeurs des Compétitions, en réglant en timbres les droits d'inscription suivants : Championnat de France : 20 timbres « tarif rapide » ; T. à 7 : 12 timbres « tarif rapide » ; T. à 5 : 8 timbres « tarif rapide » ; T. à 3 : 6 timbres « tarif rapide » ; Coupe de France : 6 timbres « tarif rapide » ; Matches défis : 4 timbres « tarif rapide » par partie. — Pour recevoir la grille complète des résultats, joindre une enveloppe timbrée avec nom et adresse.
- 3° **Coupe Europe Echecs** : 8 timbres tarif rapide.
- 4° **Tournois Internationaux I.C.C.F.** : Droits d'inscription, Tournois à norme : 90 F ; EU-7 joueurs : 40 F ; EU-15 joueurs : 50 F ; WT-7 joueurs : 35 F ; WT-15 joueurs (Classe II, I, H, M) : 45 F ; Tournois thématiques : 40 F. Payables par chèque bancaire ou C.C.P. Libellés au nom de l'A.J.E.C.
- 5° **Cartes de Jeu** : Réservées aux adhérents. S'adresser à J. CHATENET en joignant le titre de paiement, libellé au nom de l'A.J.E.C. sans spécification d'adresse. Cartes vertes permettant une correspondance ou cartes roses pour le jeu avec l'étranger : 50 F les 150, 80 F les 300. Pas d'envoi contre remboursement.
- 6° **Changements d'adresse** : D. SIMONET, La Genébrière, 03410 DOMERAT (joindre un timbre « tarif rapide »).

# LE COURRIER DES ECHECS

REVUE MENSUELLE D'ECHECS PAR CORRESPONDANCE

**Gérant** : J. JAUDRAN, Chantalouette, 24700 EYGURANDE.

**Rédacteur adjoint** : J. NEGRO, journal « Nice-Matin », 214, route de Grenoble, 06290 NICE CEDEX 3. Tél. 04 93 79 83 83. Fax 04 93 79 83 83.

**Courrier des Lecteurs** : D. AUBRON, Echuffley, 61500 ESSAY.

**Changement d'adresse** (au plus tard le 20 pour le « C.D.E. » du mois suivant) : D. SIMONET, La Genébrière, 03410 DOMERAT (joindre un timbre tarif rapide).

**Abonnements** : J. BODIS, 103, allée d'Albret, 47600 NERAC. **TARIF 1997** : Métropole : 190 F ; Etranger : 210 F ; Supplément par avion : 65 F (conditions spéciales pour les membres de l'A.J.E.C., voir couverture page 2). Les abonnements assurent le service mensuel du « C.D.E. » (sauf au mois d'août) du 1-1 au 31-12 de chaque année. Les nouveaux abonnements reçus entre le 1-1 et le 30-9 comptent pour l'année entière et donnent droit au service du « C.D.E. » à partir du premier numéro de l'année. Ceux reçus entre le 1-10 et le 31-12 ne prendront effet qu'à partir du 1-1 de l'année suivante. Les numéros d'octobre, de novembre, de décembre seront envoyés, à tarif minoré, sur demande adressée à J. BODIS.

**Renouvellement des abonnements** : G. VUILLEMIN, rue du Puech, Badaroux, 48000 MENDE. A régler entre le 1-10 et le 30-11 de chaque année.

Note particulière : Les versements se font, soit par chèque postal au C.C.P. : A.J.E.C. 6787-21 W Paris, soit par chèque bancaire, libellé au nom de l'A.J.E.C. sans spécification d'adresse, envoyé au responsable particulier à chaque service.

**Demande de « C.D.E. » anciens** : D. SIMONET, La Genébrière, 03410 DOMERAT.

**Tarif publicité** :

1 page : 4 400 F (11 numéros) et 440 F (1 numéro) - 1/2 page : 2 300 F et 230 F - 1/4 page : 1 250 F et 125 F - 1/8 page : 650 F et 65 F.

Photo ou typon à la charge de l'annonceur.

Pour les adhérents de l'A.J.E.C. : première annonce gratuite. Annonces suivantes : 33 F l'annonce. S'adresser à J. JAUDRAN.

Règlement par chèque bancaire ou postal à l'ordre de l'A.J.E.C.

## LA PARTIE N'EST JAMAIS NULLE

Par MF Bruno SAN MARCO

Ouvrons la brocante, l'été approche, les opens avec, cherchons du neuf ou... du vieux ignoré des jeunes !

### Retour sur le Gambit Dame

1) **BOURGOIN-GIACOMINI, Nationale II 1995/1996** :

1. d4 Cf6 2. c4 e6 3. Cc3 d5 4. cxd5 exd5 5. Fg5 Fe7 6. Dc2.

Evite Ff5.

6. ... 0-0 7. e3 Cbd7 8. Fd3 Te8 9. Cf3 c6.

On préfère souvent Cf8 pour jouer c5 directement si les Blancs choisissent le grand roque. Toutefois c6 défend d5 et permet plus tard la manœuvre classique Ce4.

### 10. 0-0 Cf8 11. Tab1.

L'habitude attaque de minorité forçant une faiblesse structurelle après b4-b5, quelle que soit la réaction adverse.

### 11. ... a5 12. a3 Cg6!?

12. ... Ce4 13. Ff4! f5 14. Ce5 ±.

### 13. b4 axb4.

13. ... Fd6 14. b5 h6 15. Fxf6 Dxf6 est intéressant.

### 14. axb4 Ce4 15. Fxe7 Dxe7 16. b5?

Une faute : 16. Fxe4 dxe4 17. Cd2 f5 18. b5 ± d'après la théorie : la position critique pour tout le système noir car le Fc8 ne participe pas à l'attaque.



### 16. ... Cxc3.

Pour 16. ... Fg4!, voir partie suivante.

### 17. Dxc3 Fg4 18. Ce1 (N?).

18. Cd2 est encore dans les livres : 18. ... Tac8 (18. ... Ch4) 19. bxc6 bxc6 20. Fxg6 hxg6 21. Tfc1 Dg5 22. Cf1 Fe2 23. Cg3 Fb5 =.

### 18. ... Tac8 19. bxc6 bxc6 20. Tb2? Dg5.

20. ... Ch4 avec l'idée Fh3 ne donne rien car g2 est défendu par le Ce1. Par contre 20. Fxg6 suivi de Tb6 ou de Cd3 semblait plus précis pour les Blancs.

### 21. f4? De7 22. Fe2 Ff5 23. Tb3.

Qui sème les faiblesses... récolte les faiblesses.

### 23. ... Dd6 24. g3 Tc7 25. Cg2 Fh3 26. Ff3 Ce7 27. Te1 Cf5 28. e4.

Fausse libération.

### 28. ... dxe4 29. Fxe4 Tce7! 30. Fxc6.

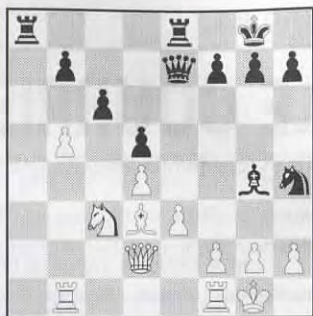

19. ... Dxe3+ 20. Dxe3 Txe3 21. fxc4 Txd3 22. bxc6 bxc6! 23. Ce2 Td2! 24. Tf2 h6 25. Tbf1 Cg6 26. h3 f6 27. Cg3 Txd4 28. Tb1 Ta7 29. Tb8+ Rh7 30. Tfb2 Td1+ 31. Rh2 Te1 32. Td8 Cf4 33. Ch5 Te2 34. Txe2 Cxe2 35. Tc8 Cd4 36. Cf4 Te7 37. h4 Te4 38. Rg3 Te3+ 39. Rf2 Te4 40. g3 Ce6 41. Txc6 Cxf4 42. gxf4 Txf4+ 43. Rg3 Te4 44. Td6 Te5 45. h5 Rg8 46. Rf4 g5+? (46. ... Rf7 47. Td7+ Re6 48. Txc7 d4 - +) 47. Rf3 Rf7 48. Td7+ Re6 49. Th7 d4 50. Txb6 Te3+ 51. Rf2 Te4 52. Rf3 Tf4+ 53. Rg3 d3 54. Th8 Td4 55. Te8+ Rf7 56. Te1 d2 57. Td1 Td3+ 58. Rg2 Rg7 59. Rf2 Rh6 60. Rg2 f5 61. gxf5 Rxb5 62. Rf2 g4 63. f6 g3+ 64. Re2 Td6 65. Rf3 0,5-0,5, Taimanov-Nezmetdinov, Kiev 1954.

### 17. ... dxe4 18. Cd2 f5 19. bxc6 bxc6 20. Rh1.

20. Tb6 Tac8 21. Ca4 Fe2 suivi de Fb5 donnait une partie équilibrée. Les Blancs craignaient Dg5 - Ch4 - Cxg2.

### 20. ... Rh8!

Permettra Te6 sans craindre Db3.

### 21. Tg1? Dh4! 22. Cf1 f4! 23. exf4.

Sinon f4-f3 détruit le roque.

### 23. .... Cxf4 24. Cg3?.

24. Ce3! Fh5 25. Cxe4 Cxg2 ♯.

### 24. ... Te6 25. Ccxe4 Ce2.

25. ... Dxb2+?? 26. Rxb2 Th6+ 27. Ch5 +- 25. ... Cxg2 était fort aussi.

### 26. f3??.

26. Dd2! Th6 27. Cf1 Cxg1 28. Rxc7 Ff5?? 29. Da5! +-.

### 26. ... Dxb2+ 0-1.



### 30. ... Dxc6! 31. Dxc6 Txe1+ 32. Cxe1 Txe1+ 33. Rf2 Tf1+ 34. Re2 Cxd4+ 0-1.

### 2) CAPIT-SAN-MARCO, Nationale 3, 1996/97 :

1. d4 Cf6 2. c4 e6 3. Cc3 d5 4. cxd5 exd5 5. Fg5 Fe7 6. Dc2 0-0 7. e3 Cbd7 8. Fd3 Te8 9. Cf3 c6 10. 0-0 Cf8 11. Tab1 a5 12. a3 Cg6! 13. b4 axb4 14. axb4 Ce4 15. Fxe7 Dxe7 16. b5? Fg4! 17. Fxe4!

Et non 17. Cd2 Cxd2! 18. Dxd2 Ch4 comme vu précédemment dans le « C.D.E. » de décembre, où avait suivi 19. Rh1 Cf3, 0-1.

Autre essai à partir du diagramme :

19. f3 (est pire : 19. Fe2 Fh3! 20. gxh3 Dg5+ 21. Fg4 Cf3+ +-).

Pour équilibrer un jugement rendu partiel par ces deux victoires noires, terminons par un succès blanc et quelques références théoriques.

### 3) A. KARPOV-L. LJUBOJEVIC, Linares, 1989 :

### 11. ... Ce4.

On peut jouer 11. ... a5 12. a3 (Si 12. Ce5 Cg4 13. Fxe7 Dxe7 14. Cxg4 Fxg4 15. Tfe1 Dd6 avec une position simplifiée, Nogueiras-Short, Coupe du Monde II, Belfort 1988.) 12. ... Fe6 13. Tfc1 C6d7 14. Ff4 Cb6 15. Db3 Fg4 16. Ce5 Fh5 17. Fg3 Fg6 18. Cxg6 hxg6 19. Cb5 a4 20. Dd1 Ce6 21. Cc3 avec le meilleur jeu, Hort-Lobron, Bienne 1987 ; ou 11. .... Cg6 12. b4 a6 13. a4 Fd6 14. Tfe1 Fg4 15. Ch4 Fh5 16. Cxg6 Fxg6 17. Fh4 Fe7 18. Fxf6 Fxf6 19. Fxg6 hxg6 20. b5 avec de meilleures chances, Knaak-Balachov, Berlin 1988 ; ou 11. ... C6d7 12. Ff4 f6? 13. b4 a6 14. a4 Cb6 15. a5 Cbd7 16. Fg3 et les Blancs gagnèrent, Hort-Hertneck, Dortmund 1986 ; ou 11. ... Fg4 12. Ce5 Fe6 13. f4 Cg4 14. Fxe7 Dxe7 15. Tbe1 Cxe5 16. fxe5 Tac8 17. Df2 Cg6 18. a3 Tcd8 19. Dg3 Tf8 20. Tf2 avec l'initiative, Nogueiras-Lein, St Jean Op. II 1988.

### 12. Fxe7.

Ou 12. Ff4 Cg5 13. Cxg5 Fxg5 14. Fxg5 Dxc5 15. f4 Df6 16. Tbe1 Fd7 17. f5 Tad8 18. e4! avec l'initiative, Vera-S. Gonzalez, Cht. de Cuba 1986.

### 12. ... Dxe7 13. b4 a6 14. a4 Ff5 15. Ce5 Tad8 16. Tfc1 Cg6 17. Fxe4 Fxe4 18. Cxe4 dxe4 19. Cxg6 hxg6 20. b5 cxb5 21. axb5 Td6.

Si 21. ... a5 22. b6.

22. bxa6 bxa6 23. Da4 Dd7!? 24. Dxd7 Txd7 25. Tc5! Ta7 26. Ta5 Rf8 27. Tb6 Te8 28. h4 Re7 29. Rh2 Rd7 30. Rg3 Rc7 31. Tb2 Tb7 32. Tc5+ Rb8 33. Ta2 Te7 34. Rf4 Rb7 35. Tb2+ Ra7 36. Tc6 Th8 37. Ta2! a5 38. Txa5+ Rb7 39. Tca6 Txb4+ 40. Rg3 Th5 41. Ta7+ Rc6 42. T5a6+ Rb5 43. Txe7 Tg5+ 44. Rh2 Rxa6 45. Txf7, 1-0.

Notons pour finir les suites 11. ... a5 12. a3 Cg6 13. b4 Fd6 (avec l'idée de jouer h6 et sur Fxf6 de reprendre avec la Dame, le Fd6 visant le pion a3 après l'avance b4-b5) 14. e4! dxe4 15. Cxe4 Fe7 16. Cc5 axb4 17. axb4 b6 18. Cb3 Fb7 19. b5 c5 20. dxc5 bxc5 21. Fxf6 Fxf6 22. Cxc5? Fxf3 23. gxf3 Tc8 +-.

Les Noirs sont aussi mieux après 21. Fxg6 hxg6 22. Ce5? Fe4.

Mène à l'égalité 16. Cxf6 Fxf6 17. Fxf6 Dxf6 18. b5 Fg4 19. Ce5 Cxe5 20. Fxh7+ Rh8 21. dxe5 Txe5 22. Fe4 Df4 23. Tfe1 Tae8 24. f3 Ff5 = ou 18. Tf1 Fg4=.

Conclusion sur ce retour, après avoir survolé quelques idées en décembre 96, sur le Gambit Dame et sur ses idées, ses pièges, sûr de rien, sûr de tout. Le début classique est assurément un gage de sécurité et de sûre prudence pour les Noirs.

### • MISTER PIANKOVSKYKAIA joue la Torré, Cannes 1996.

Les Blancs jouent solide, on ne passe pas :

### E. Piankov-I. Riou, Cannes, R1 :

1. d4 Cf6 2. Cf3 g6 3. Fg5 Fg7 4. Cbd2 c5 5. Fxf6 Fxf6 6. Ce4 Fg7 7. Cxc5 0-0 8. c3 b6 9. Cb3 Fb7 10. e3 d6 11. Fe2 Cd7 12. 0-0 e6 13. a4 f5 14. Dd2 Cf6 15. a5 Ce4 16. Dc2 g5 17. axb6 axb6 18. Cfd2 g4 19. Cxe4 Fxe4 20. Fd3 d5 21. Txa8 Dxa8 22. Ta1 Dc6 23. Cd2 e5 24. dxe5 Fxe5 25. Cf1 Rg7 26. Td1 Tf7 27. Cg3 Rg6 28. Db3 Fxd3 29. Txd3 Dc4 30. Dxc4 dxc4 31. Td5 Rf6 32. Tb5 Td7 33. Txb6+ Rg5 34. Rf1 Td1+ 35. Re2 Tb1 36. Cf1 Fxc3 37. Cd2 Txb2 38. Txb2 Fxb2 39. Cxc4 Ff6 40. f3 h5 41. f4+ Rg6 42. Rd3 Rf7 43. e4 fxe4+ 44. Rxe4 Re6 45. Ce3 Fb2 46. Cd5 Fc1 47. h3 gxh3 48. gxh3 Fb2 49. f5+ Rf7 50. Cf4 Rg7 51. h4 Rh6 52. Rd5 Ff6 53. Cg6 Rh7 54. Re6 Rg7 55. Rd6 Rg8 56. Rd5 Rh7 57. Rc6 Rg7 58. Rd6 Rg8 59. Rd5 Rh7, 0,5-0,5.

### E. Piankov-O. Touzane, Cannes, R3 :

1. d4, Cf6 2. Cf3 g6 3. Fg5 Fg7 4. Cbd2 0-0 5. e3 d5 6. Fe2 c5 7. c3 Db6 8. Db3 Cc6 9. 0-0 Fe6 10. Da3 cxd4 11. exd4 h6 12. Ff4 Ch5 13. Fe3 Dc7 14. Cb3 b6 15. Cc1 Ff5 16. Cd3 Ca5 17. Cd2 Fxd3 18. Fxd3 Cf4 19. Fxf4 Dxf4 20. Cf3 e6 21. Fa6 Cc4 22. Fxc4 dxc4 23. Da6 Dc7 24. Da4 b5 25. Dc2 a5 26. a3 Tf8d7 27. De4 Td5 28. Ce1 g5 29. Cc2 Df4 30. f3 Tad8 31. Ce3 T5d7 32. g3 Dc7 33. f4 Db7 34. Dc2 f5 35. Tae1 gxf4 36. Txf4 Ff6 37. Cg2 Dc6 38. Tf2 Td6 39. De2 Fg7 40. Dh5 Dd7 41. Tfe2 Df7 42. Df3 Ta6 43. Cf4 Tdd6 44. Te3 Dd7 45. De2 Rf7 46. a4 bxa4 47. Dxc4 Tab6 48. Cd3 Db5 49. Dxb5 Txb5 50. Ta1 a3 51. Txa3 Tc6 52. Rg2 Tc4 53. Rf3 Ff6 54. Te1 Td5 55. Tb3 Tc6 56. Tb7+ Rf8 57. Cc5 e5 58. Cd7+ Txd7 59. Txd7 exd4 60. cxd4 Tb6 61. Rf4 Tb5 62. d5, 1-0.

### E. Piankov-L. Aronian, Cannes, R7 :

1. d4 Cf6 2. Cf3 g6 3. Fg5 Fg7 4. Cbd2 d5 5. e3 0-0 6. Fe2 c5 7. 0-0 Cc6 8. c3

ABONNEZ-VOUS AU C.D.E.



Db6 9. Db3 cxd4 10. Dxb6 axb6 11. exd4 Ff5 12. Tfe1 Ce4 13. Ff4 Cxd2 14. Cxd2 Ffc8 15. Cf1 Fd7 16. Ce3 e6 17. g4 f6 18. Fg3 Ca5 19. f4 b5 20. f5 Fh6 21. Ff3 Cb3 22. axb3 Fxe3+ 23. Rg2 Txa1 24. Txa1 b4 25. c4 gxf5 26. gxf5 Fxd4 27. Td1 Fxb2 28. fxe6 Fxe6 29. Fxd5 Te8 30. Fxe6+ Txe6 31. Td7 b6 32. Ff2 Te2 33. Rf3 Tc2 34. Td3 Fe5 35. Fxb6 Txb2 36. Re4 Rf7 37. Fa5 Re6 38. Fxb4 h5 39. Te3 h4 40. Fc3 h3 41. Fxe5 fxe5 42. b4 Td2 43. Txb3 Td4+ 44. Re3 Txc4 45. Th6+ 0,5-0,5.

La partie est toujours, toujours ?

### C. MATAMOROS-D.SERMEK, Cannes 1996 :

1. d4 d5 2. c4 dxc4 3. e3 c5 4. Fxc4 cxd4 5. exd4 Dc7 6. Fb3.

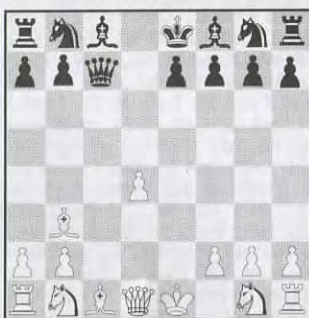

6. ... Fg4 7. Cf3 Fxf3 8. Dxf3 Dxc1+ 9. Re2 Dxb2+ 10. Cd2 Cc6 11. Dxf7+ Rd7 12. Dd5 Rc7 13. Thc1 e6 14. Da5+ Rd6 15. Dc5+ Rc7 16. Da5+ Rd6 17. Dc5+ 0,5-0,5.

Plus long, plus fou :

### SAN MARCO-GRABE, Cannes 1996 :

1. e4 c5 2. c3 d5 3. exd5 Dxd5 4. d4 Cc6 5. Cf3 e5 6. Fe2!?

6. dxe5! Dxd1+ 7. Rxd1 Fg4 8. Ff4 Cge7 9. Fe2 0-0-0+ 10. Cbd2 Cg6 11. Fg3 f6 (11. ... Fxf3 12. Fxf3 Cgxe5 13. Fe2 ±) 12. Th1 Fe7 (12. ... Fxf3 13. Fxf3 Cgxe5 14. Fe4 ±; 12. ... Ccx5 13. Cxe5 Fxe2+ 14. Txe2 fxe5 15. Fxe5 ±) 13. exf6 Fxf6 14. Rc1 ∞.

### 6. ... cxd4.

6. ... e4 7. 0-0 exf3 8. Fxf3 Dd6 9. Te1+ Fe7 10. Ca3 Cf6 11. Cb5 Db8 12. Db8 13. d5 Ce5 14. Ff4 + ; 7. ... Cf6 8. Te1 Fe7 9. Ca3 exf3? 10. Fxf3 Dd8 11. d5 + ; 9. ... 0-0 ∞.

### 7. 0-0 Cf6.

7. ... Ff5 8. cd ed 9. Fd3 Fxd3 10. Dxd3 0-0-0 ∞/±.

### 8. cxd4 exd4.

8. ... Cxd4 9. Cxd4 Dxd4 10. Fb5+ Fd7 11. Fxd7 Cxd7 12. Df3 ∞.

### 9. Te1! Fe7.

9. ... Fe6 10. Cg5 Δ Ff3.

### 10. Ca3 Fe6 11. Cb5 (?).

11. Fa4 Dd7 12. Fxe6 fxe6 13. Cg5 e5 14. Cc4 e4 ou 14. Db3 Cd5.

### 11. ... 0-0-0 12. Da4 Fc5.

12. ... a6 13. Ff4 axb5 14. Da8+ Rd7 15. Dxb7+ Re8 16. Fb5 ±.

### 13. b4 Fb6 14. Ff4 Ch5!.

14. ... d3 15. Fxd3 Dxd3 16. Cxa7+ Fxa7+ 17. Tac1 +.

### 15. Fe5 Cxe5 16. Cxe5 Dxe5 17. Ff3 Dg5 18. Cxa7+ Rc7.

18. ... Rb8 19. Cc6+!

### 19. Tac1+ Rd6 20. h4.

20. Db5 Dxb5 21. Cxb5+ Rd7 22. Fxh5.

### 20. ... Dxb5 21. Db5?? +-.

21. Fxb7 Fxa7 22. Dxa7.

### 21. ... Fxa7 22. De5+ Re7 23. Tc7+ Td7 24. Txd7+ Rxd7 25. Db5+ Re7 26. Dxb7+ Rf6 27. Dxa7 Td8?? 28. Dc7??.

Zeitnot, 28. Da5 Rg6 29. Fxh5+±.

### 28. ... Rg6 29. Te4 Df6 30. Dh2 Dg5 31. g4 Cf6 32. Te5 Dc1+ 33. Rg2 h6 34. Dh4 Fd5 ??.

34. ... Df4 +.

### 35. Txd5! Txd5 36. Fxd5 d3 37. Fe4+! Cxe4 38. Dh5+ Rh7 39. Df5+ g6?.

39. ... Rg8 40. Dxe4 d2 41. De8+ Rh7 42. De4+ g6 43. Dd5! Rg7 44. Dd4+ Rf8 45. Dd8+ Rh7 46. Dd5 =.

### 40. Dxf7+, 0,5-0,5.

UNE BONNE IDEE

DE CADEAU !

UN ABONNEMENT  
AU « C.D.E. »

## PAGES PROGRESSION

Par MF Bruno SAN MARCO

### Petites pièces contre gros Pions...

Nous avons vu le mois précédent la lutte Tour contre Pions, aujourd'hui, intéressons-nous à ce même antagonisme où la Tour est remplacée successivement par le Fou puis le Cavalier.

#### 1) Fou contre Pions :

Chacun sait que la finale Roi et Fou contre Roi est nulle théorique, le mat ne pouvant être démontré. Luttant contre un Pion, le Fou ne visera qu'à se sacrifier sur lui pour éviter qu'il soit mené à Dame. Il suffit donc de contrôler la case de promotion ou son accès et attendre le passage du petit chaperon rouge !

De plus grâce à sa grande mobilité le Fou est très capable d'arrêter deux et parfois plusieurs Pions !

3°

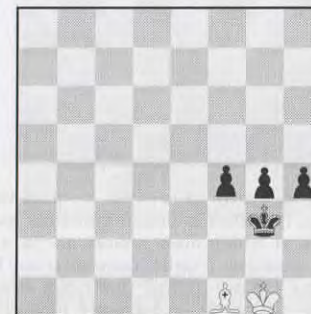

Face à deux Pions liés, premier exemple (étude de Henneberg, 1916), le Fou bien soutenu par son Roi résiste :

1. ... Ff4 2. a5 Fe3 3. b5 Re5 4. b6 Rd6 5. Rb5 Rd7 6. Ra6 (6. a6 Rc8 7. Rc6 Fxb6! =) Rc6 7. Ra7 Ff2 ou 2. Rc5 Fe3+ 3. Rc6 Rd4 4. b5 Rc4 5. b6 (5. a5 Rb4 6. a6 Ra5) Rb4 6. b6 Fa7 et les pions sont neutralisés.

La tâche est plus délicate dans la seconde position (étude de Y. Averbach). Principe : pour savoir quel pion avancer dans ce genre de finale, un bon truc est de mettre les pions sur des cases de même couleur que le Fou afin d'éviter qu'il ne les bloque : 1. a5! (1. b5? Rd8 2. Rb7 Rd7 3. b6 Fa5! 4. Ra6 Fxb6 =) Rd8 2. a6 Ff2 3. Rb7 Rd7 4. b5! gagne.

Contre trois pions dans certaines circonstances (troisième position) le Fou peut annuler. Le principe est d'affaiblir la chaîne de pions et de jouer sur le pat. Trait aux Noirs, ils ne peuvent progresser :

1. ... h3 2. Fb5! (2. Fg2? f3!) f3 (2. ... h3+ 3. Rh1 Rf2 4. Fd7! g3 5. Fc6 =) 3. Fd7! Rf4 4. Fc8! Re3 5. Fxg4 f2+ 6. Rf1 h2 7. Ff3! Rxf3=.

1. ... f3 2. Fb5! Rf4 (2. ... f2+ 3. Rh1! h3 4. Fa6 Rh4 5. Fb5 g3 6. Ff1 Rg4 7. Fxh3+!) 3. Fd7 g3 4. Rf1 Re3 5. Fh3 =.

Face à deux pions isolés, le Fou a beaucoup plus de mal car il ne peut courir deux lièvres à la fois et il nécessite l'aide de son Roi. Que dire face à trois pions !

1°

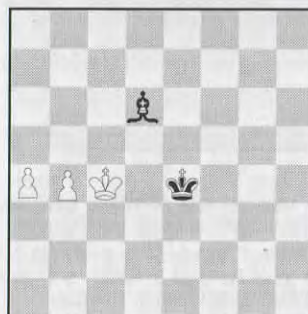

2°

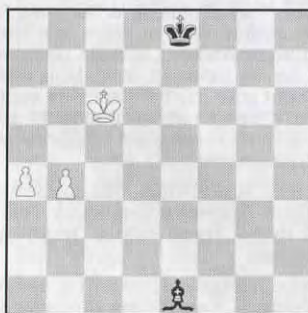

ABONNEZ-VOUS AU C.D.E.



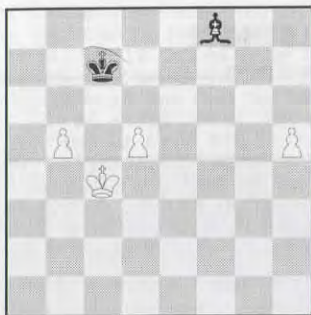

Dans cette étude de Y. Averbach (1954), les Blancs possèdent trois pions passés et isolés mais placés sur la mauvaise couleur : celle opposée au Fou adverse. Ce qui permet aux Noirs avec le trait de s'en sortir en bloquant rapidement les pions :

1. ... Rb6! 2. Rd4 (un pion doit être donné) Fg7+! 3. Re4 Rxb5 4. Rf5 Rc5 5. Re6 Ff8 et les Noirs annulent de justesse grâce aussi au fait que le Fou a l'avantage de contrôler les cases de promotion. Trait aux Blancs, c'est une autre histoire :

1. Rd4 Rb6 (1. ... Rd6 2. b6 +-) 2. Re5 Rxb5 3. Rf6! Rb6 (3. ... Rc5 4. Re6! Rb6 5. d6 Rc6 6. d7 Rc7 7. Rf7 Fh6 8. Re8 Fg5 9. h6 +-) 4. Rf7 Fh6 (4. ... Fb4 5. h6 Rc7 6. h7 Fc3 7. Re7 Fb4+ 8. d6+! Fxd6+ 9. Re6 +-) 5. d6 Rc6 6. Re7! (6. Re6? Fg5! =) Fg5+ 7. Re6 (crée un zugzwang) Rb7 8. Rd7 Ff4 9. Re7 Fg5+ 10. Re8 Rc8 11. d7+ Rc7 12. h6 et les Blancs gagnent.

## 2) Fou + Pion contre Pion(s) :

Voici trois positions au résultat assez surprenant :

1°

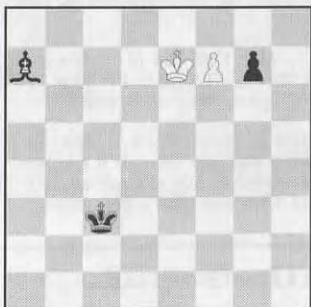

2°

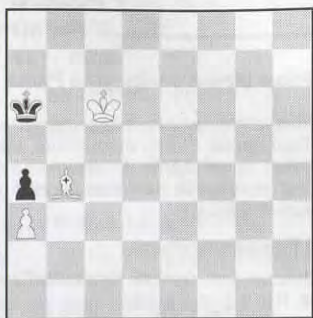

3°

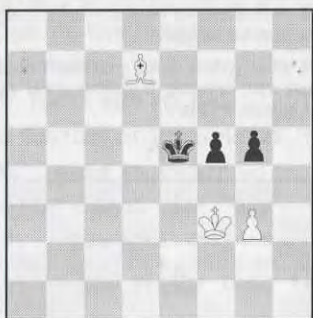

Au trait dans la première position, les Blancs annulent de façon miraculeuse :

1. Rf8!! (1. f8D Fc5+ 2. Re8 Fxf8 3. Rxf8 g5 -) g5 2. Re7! g4 3. Re6 Fc5 4. Rd5 Ff8 5. Re4 Fh6 6. f8D Fxf8 7. Rf4 nulle.

La seconde position (étude de Kling et Horwitz 1851), avec le trait aux Blancs, semble parfaitement nulle. Il suffit en effet pour les Noirs d'obtenir la fameuse finale Pion-Tour/mauvais Fou avec leur Roi qui attendra patiemment la suite des événements sur les cases a8 et b8. Mais malheureusement pour lui, les Blancs ne sont pas pressés d'aller chercher le pion a4. Ils ont mieux à faire : notamment faire sortir le Roi noir de sa réserve :

1. Fc5! Ra5 2. Rb7! Rb5 3. Fb6 Rc4 4. Rc6 Rb3 5. Fc5 Rc4 6. Fd6 Rd4 7. Rb5 Rd5 8. Fh2 Re6 9. Rxa4 Rd7 10. Rb5 Rc8 11. Rc6 gagne.

Par conséquent, dans ce genre de configurations, il existe des zones où le Roi défensif doit se trouver pour venir sur la **case salvatrice c8** (ou f8 c1, f1) alors qu'il **vient du centre** et que le Fou lui **barre** les cases noires, lorsque le Roi adverse **vient de prendre a4**.

Le dernier exemple (étude de Y. Averbach 1969) voit les Noirs annuler. Etonnant non ?

1. ... f4!! (1. ... Rf6 2. Re2! Re5 3. Rd3 Rf6 4. Rd4 Rg6 5. Re5 ou 3. ... f4 4. g4 Rd5 5. Fc8 et 6. Fb7 gagne.) 2. g4 Rd4 3. Re2 Rc3! 4. Ff5 Rd4 5. Rd2 Rf4 6. Fe4 Rd4 7. Fd3 Re5 8. Rc3 f3! 9. Rd2 Rf4 10. Ff5 Rg3 11. Re1 Rg2 12. Fe4 Rg3 nulle.

## 3) Cavalier contre Pion(s) :

La lutte bourinopionnesque a été analysée dans ces colonnes en avril 96. Pas de commentaires.

## 4) Cavalier contre Cavalier et Pion(s) :

Ajoutons un Roi de chaque côté bien sûr et examinons ce que donne une paire de cavaliers ennemis sur l'échiquier.

Avec un pion pour l'un des camps les manœuvres pour tenter de le promouvoir diffèrent complètement de ces mêmes finales où les figures sont des Dames, des Tours, ou comme vu précédemment des Fous. Ici il n'est plus question d'interception mais surtout de zugzwang et de sacrifices de déviation. La marche bizarre du Cavalier rend originale la méthode de gain.

1°

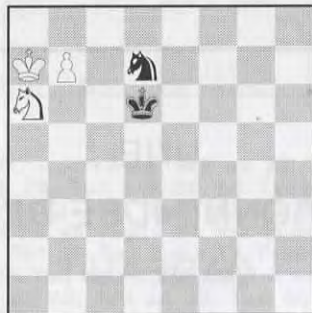

2°

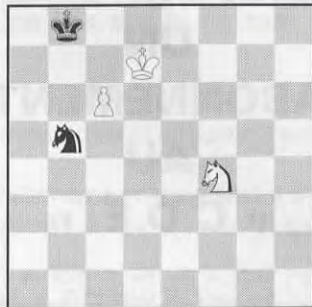

3°

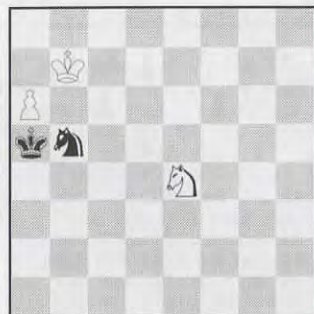

Le premier exemple (étude de J. Kling, 1867) montre l'exploitation d'un pion arrivé en septième rangée. Il faut dévier le Cavalier défensif...

1. Cb4 Rc5 2. Cd3+ Rd6 3. Cf4 Rc6 4. Cg6 Rd5 5. Cf8 Ce5 6. Ra8 Cc6 7. Cd7 Re6 8. Cb6 Rd6 9. Cc8+ Rc7 10. Ca7 Cb8 11. Cb5+ gagne.

Le second (1955 : A. Cheron) un pion en sixième rangée : plus difficile...

1. Cè6! Ra7 2. Cd4 Cc3 3. c7 Cd5 4. Cc6+! Rb6 5. c8D gagne.

Dans cette finale le Pion-Fou est fort, tout comme le Pion-Cavalier. Par contre le Pion central est moins fort à l'opposé du Pion-Tour :

C'est notre troisième exemple (R. Reti, 1929) où les Blancs pour gagner doivent passer le trait !

1. Cc5! (1. Cc3?? Cd6+! 2. Ra7 Cc8+ =) Rb4 2. Rb6 Cd6 3. Ce4! Cc8+ 4. Rc7! (le seul coup) Rb5 5. Rb7 Ra5 6. Cc5 Cd6+ 7. Rc7 Cb5+ 8. Rc6 Ca7+ 9. Rb7 Cb5 10. Ce4! Rb4 11. Rb6 Rc4 12. Cc3! Cd6 13. Rc7 Rc5 (ou 13. ... Cc8+ 14. Rc6 +-) 14. a7 gagne.

## 5) Roi, Cavalier et Pion(s) contre Roi, Cavalier et Pion(s) :

Nous arrivons ici à l'étude de finales assez fréquentes où deux Cavaliers luttent l'un contre l'autre avec une présence de Pions de quantité et de qualité diverses (élément déterminant pour l'issue de la partie tout comme le placement des figures).



4°

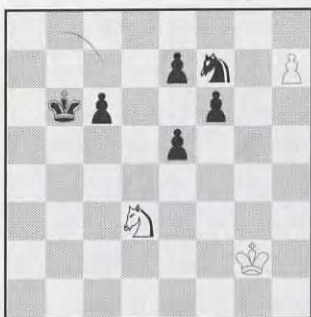

5°

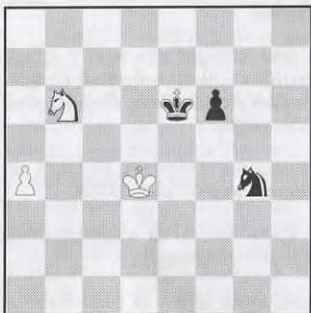

6°

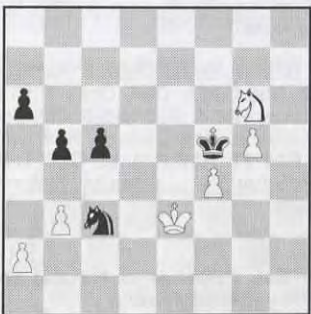

Le quatrième exemple (Kikilachvili-Neuronov, URSS 1977, non ce ne sont pas des pseudonymes !) montre un Pion lutter contre 4, mais quel pion ! Les Blancs vont amener leur Roi en g7 pour déloger le dernier rempart :

1. Rg3 c5 2. Rg4 c4 3. Cb4! (Pour combiner attaque et défense. Dans la partie, les Blancs jouèrent 3. Cb2?! Rc5 4. Rf5? [4. Rh5! e4 5. Cd1 Rd4 6. Rg6 =] Ch8! 5. Re6 Rd4 6. Cd1 e4 7. Rxe7 f5 8. Rf6 e3 9. Cxe3 Rxe3 10. Rxf5 c3 11. Rf6 c2 12. Rg7 c1D 13. Rxh8 Rf4 14. Rg7 Rg5! 15. h8D Dc7+ 16. Rg8 Rg6 0-1) Rc7 4. Rh5 Rd7 5. Cd5 Rd6 6. Cc3! f5 7. Rg6 Re6 8. Rg7! Ch8! 9. Ca4! f4 10. Cc5+ Rd5 11. Rxh8 f3 12. Rg7 avec la nulle.

Le cinquième exemple remontre la difficulté d'arrêter un Pion-Tour dans la partie Vilela-Augustin, Prague 1980 :

1. Rc5! f5 (1. ... Ce5 2. a5 Cd7+ 3. Rc6 Cb8+ 4. Rb7 +-) 2. a5 f4 3. a6 f3 4. Cc4! f2 5. Cd2 Cf6 6. Rc6! Ce4 7. Cf1 1-0.

Sixième exemple : partie Rozier-Sutton, Corr. 1980. Les Blancs ont l'avantage :

1. Ch4+ Rg4 (1. ... Re6 2. f5+ Re5 3. f6 Re6 4. Cg6! Cxa2 5. Cf4+ Rf7 6. Re4 Cc1 7. Rf5 Cxb3 8. g6+ Rf8 9. Ce6+ +-) 2. Rd3! (Dans la partie il fut joué 47. Cg2? et nulle au 69° coup.) Cd5 (2. ... b4 3. g6 Cd5 4. Re4 Ce7 5. Cf3 Cxg6 6. Ce5+ +-) 3. Cg2 Rg3 4. Re4 Cc3+ 5. Re5 Rxg2 6. g6 gagne.

UNE  
BONNE IDEE DE  
CADEAU !

UN  
ABONNEMENT  
AU  
« C.D.E. »

## NOS PARTIES

### 6° CHAMPIONNAT D'ILE-DE-FRANCE 1994

#### DEFENSE SLAVE D 15

G. GAIDOT

Ph. CHOPIN

1. d4 d5 2. c4 c6 3. Cf3 Cf6 4. Cc3 a6 5. a4 g6 6. e3 Fg7 7. Fd3 0-0 8. Dc2 a5 9. Fd2 Ca6 10. cxd5 Cb4 11. Db1 Cxd3+ 12. Dxd3 Ff5 13. Dc4 cxd5 14. Db5 b6 15. Ce5 Fc8 16. f3 Fa6 17. Db3 e6 18. Cb5 Cd7 19. Cxd7 Dxd7 20. 0-0 Fxb5 21. Dxb5 Dxb5 22. axb5 e5 23. Fc3 exd4 24. Fxd4 Fxd4 25. exd4.

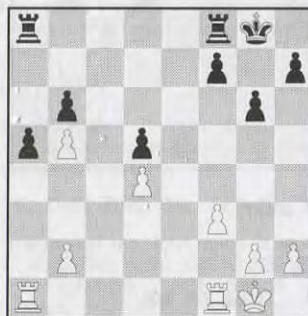

25. ... Tfe8 26. Rf2 a4 27. Tfb1 Tec8 28. Ta3 Tc4 29. b3 Txd4 30. Tba1 Td2+ 31. Rg3 Tc8 32. bxa4 Tcc2 33. a5 Txc2+ 34. Rf4 bxa5 35. Tb1 Tb2 36. Tb3 Txb3 37. Txb3 Te2 38. b6 Te8 39. b7 Tb8 40. Re5 a4 41. Tb6 a3 42. Rf6 a2 43. Ta6 h5 44. Txa2 Txb7 45. Ta8+ Rh7 46. Td8 Tb3 47. f4 Tf3 48. Rxf7 Txf4+ 49. Re6 Th4 50. Txd5 Txb2 51. Rf6 Rh6 52. Td8 Tf2+ 53. Re5 h4 54. Th8+ Rg5, 0-1.

### 6° CHAMPIONNAT D'ILE-DE-FRANCE 1994

#### DEFENSE EST-INDIENNE E 97

G. GAIDOT

J. GUILLAUMOT

1. d4 Cf6 2. c4 g6 3. Cc3 Fg7 4. e4 d6 5. Cf3 0-0 6. Fe2 e5 7. 0-0

Cc6 8. d5 Ce7 9. Cd2 c5 10. Tb1 Cd7 11. Cb5 Db6 12. b4 a6 13. Cc3 Dc7 14. Ca4 f5 15. Fa3 b6 16. Cb3 fxe4 17. bxc5 bxc5 18. Cbxc5 Cxc5 19. Cxc5 dxc5 20. d6 Dd7 21. dxe7 Dxe7 22. Dd5+ Fe6 23. Dxe4 Tac8 24. Tb7 Tc7 25. Tb6 a5 26. Tb5 a4 27. De3 Tfc8 28. Ta5 De8 29. Fxc5 Tb7 30. Td1 Tb2 31. a3 Tb3 32. De4 Rh8 33. Fb4 Ff5 34. Db7 Tb2 35. Ta7 Dg8 36. Te1 Fe6 37. h3 Td8 38. Dc6 Tc8 39. Tc7 Txc7 40. Dxc7 Df7 41. Dxf7 Fxf7 42. c5 Fe8 43. Ff3 Tc2 44. Te3 Fb5 45. Tc3 Txc3 46. Fxc3 e4 47. Fxg7+ Rxg7 48. Fxe4 Rf7 49. f4, 1-0.



### 6° CHAMPIONNAT D'ILE-DE-FRANCE 1994

#### DEFENSE EST-INDIENNE E 91

G. GAIDOT

P. GUYON

1. d4 Cf6 2. c4 g6 3. Cc3 Fg7 4. e4 d6 5. Fe2 0-0.

Il faut se méfier des coups routiniers. 5. ... e5?! n'est pas bon ici ; 6. dxe5 dxe5 7. Dxd8 Rxd8 8. f4 et les Noirs ont des problèmes.

6. Cf3.

Laissant de côté le système Averbakh commençant avec 6. Fg5.

6. ... Fg4 7. Fe3 Cfd7 8. Tc1 e5 9. d5.

Après ce coup, les stratégies se dessinent : chacun des camps va attaquer la base de la chaîne de Pions adverse.



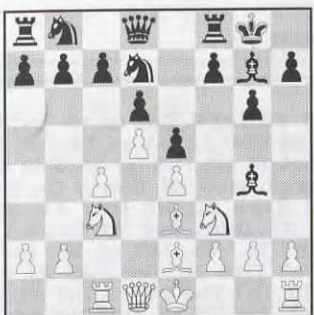

9. ... a5.

Pour empêcher un immédiat b4.

10. a3 Ca6 11. Tb1 Fxf3.

Nécessaire avant de pousser f5 ; il ne faut pas qu'un Cavalier puisse s'installer en e6.

12. Fxf3 f5 13. b4.

Chacun se conforme à son plan.

13. ... f4 14. Fd2 axb4 15. axb4 Rh8.

On enlève le Roi d'une diagonale qui peut s'avérer sensible ; dans certains cas, la case g8 peut aussi servir pour une Tour.

16. 0-0.



16. ... Cf6!?

Jusqu'à présent, nous suivions une partie Pinter-Maroczy (B.C.O.). A ce moment les Noirs avaient joué 16. ... g5 17. Fg4. Pour éviter cette venue du Fou en g4, je décidai de jouer 16. ... Cf6 qui pose le problème de perdre le Fou ou non en cas de 17. Fg4.

17. Ca4.

Logique : les Blancs veulent pousser c5. Mais à la lumière de ce qui va suivre, je me demande s'il ne valait pas mieux jouer d'abord 17. Fe2.

17. ... g5.

Toujours le principe consistant à attaquer la base de la chaîne de Pions. En l'occurrence le Pion est un Fou et cela va causer des désagréments.

18. Te1.

18. c5 n'est pas possible à cause de 18. ... g4 19. Fxg4 Cxe4!.

18. ... De8!.

Au diable la modestie, osons le « ! ». Ce coup poursuit 2 buts : empêcher c5 (19. c5 g4 20. Fg4 Cxg4 21. Dxg4 Dxa4) dans l'immédiat, et surtout amener la Dame en g6 pour soutenir l'attaque à l'aile Roi.



19. b5?!

Douteux selon moi, car renonçant à la poussée c5.

19. ... Cb8 20. h3.

c5 est toujours impossible : 20. c5 g4 21. Fxg4 Cxg4 22. Dxg4 Txa4.

20. ... b6 21. Cb2 Cbd7 22. Cd3 Dg6 23. Ta1 h5 24. g4?!

Aïe, la Bérézina... le Fou f3 est laissé à la dérive...

24. ... fxg3 25. fxg3 Txa1 26. Dxa1.

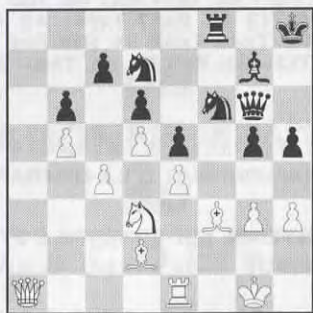

26. ... Cxd5!.

Les Noirs ont gagné un Pion mais ce butin n'est pas suffisant et 27. ... Cf6 eut été un repli sans gloire...

27. Fg2 Cf4!?

Ce Cavalier est un tandinet empoisonné comme va le montrer la suite jouée à tempo. Les coups suivants sont forcés pour les Blancs.

28. gxf4 gxf4 29. Rf1 f3 30. Fh1 Dg3 31. Cf2.

Le Cavalier est la clé de la défense.

31. ... Ff6 32. Dc3 Fh4 33. De3 Tf4.

Il faut bien sûr empêcher une incursion de la Dame dans les lignes arrières... De plus, l'arrivée du Cavalier en f6 est facilitée.

34. Fb4.

Début d'une manœuvre pour tenter d'éliminer le Pion f3, véritable épée de Damoclès... mais cela va s'avérer un temps trop lent.

34. ... Cf6.

La dernière unité noire entre en scène. De loin le monarque observe la poussière du champ de bataille...

35. Dd2 Dh2 36. Te3 Fxf2! 37. Fxf3.

37. Dxf2 Dxh1+ 38. Dg1 Dxh3+ 39. Re1 (39. Rf2 Cg4+) 39. ... f2+ suivi de la perte de la Dame.

37. ... Dxh3+ 38. Re2.

38. Rxf2 Cxe4+.

38. ... Fxe3 39. Dxe3 Cg4 40. Fxg4 Dxg4+ 41. Rd2 Dg2+ 42. Rd1 Dxe4.

Force l'échange des Dames et termine la partie.

43. Dxe4 Txe4, 0-1.

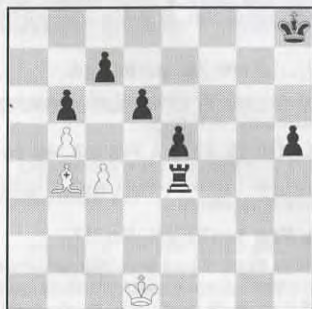

Une partie remarquable pour son côté stratégique. Les ennuis des Blancs ont commencé après avoir renoncé à pousser c5 laissant les mains libres aux Noirs à l'aile Roi. 24. g4 fut le prélude à une attaque de cavalerie qui a permis l'ouverture d'un corridor propice à l'action de la mission humanitaire (en langage diplomatique...).

## 6° CHAMPIONNAT D'ILE-DE-FRANCE

1994

### DEFENSE NIMZOVITCH E 33

G. GAIDOT

S. MORIN

1. d4 Cf6 2. c4 Cc6 3. Cf3 e6 4. Cc3 Fb4 5. Dc2 d6 6. a3 Fxc3+ 7. Dxc3 0-0 8. b4 e5 9. dxe5 Cxe5 10. Cxe5 dxe5 11. Dxe5 Te8 12. Dc3 Ce4 13. Db2 a5 14. e3 axb4 15. axb4 Txa1 16. Dxa1 Fg4 17. Da4 Fd1.



18. Da2 Fg4 19. Dc2 Fd1 20. Db2 Dh4 21. g3 Dh5 22. Fe2 Fxe2 23. Dxe2 Dh3 24. Fb2 Td8 25. Fd4 b6 26. b5, 0,5-0,5.

## 6° CHAMPIONNAT D'ILE-DE-FRANCE

1994

### DEFENSE SICILIENNE B 91

J. GUILLAUMOT

Ph. CHOPIN

1. e4 c5 2. Cf3 d6 3. d4 cxd4 4. Cxd4 Cf6 5. Cc3 a6 6. g3 e5 7. Cde2 Cbd7 8. a4 b6 9. Fg2 Fb7 10. h3 Fe7 11. g4 0-0 12. Fe3 Cc5 13. Cg3 Fc6 14. b4 Cb7 15. Cf5 h6?.



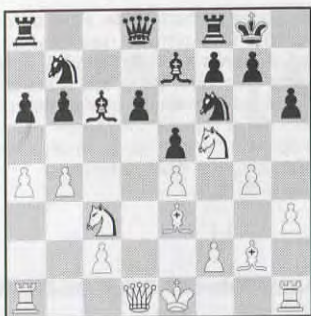

16. Fxb6 Dxb6 17. Cxe7+ Rh8 18. Dd2 Tfe8 19. Cxc6 Dxc6 20. 0-0 Tec8 21. Ta3 Rg8 22. g5 hxg5 23. Dxc5 Cd8 24. Cd5 Cxd5 25. Tg3 g6 26. exd5 Dxc2 27. f4 exf4 28. Dxf4 Tc3 29. Tg4 De2 30. Dxd6 De3+ 31. Rh2 De8 32. Te4 Df8 33. Df6 Tc2 34. Tff4 Cb7 35. Te7, 1-0.

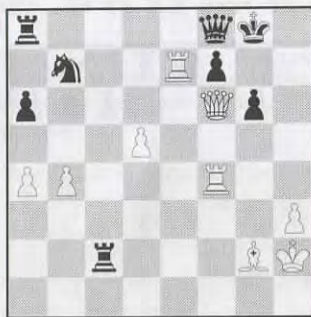

**6<sup>e</sup> CHAMPIONNAT D'ILE-DE-FRANCE**  
1994  
**DEFENSE SICILIENNE B 91**  
J. GUILLAUMOT P. GUYON

1. e4 c5 2. Cf3 d6 3. d4 cxd4 4. Cxd4 Cf6 5. Cc3 a6.

Position de base de la Najdorf.

6. g3.

Coup peu fréquent dans la pratique mais tout à fait jouable.

6. ... e5.

Réaction naturelle quand les Blancs ne jouent pas 6. Fc4 ou 6. Fg5.

7. Cde2 Cbd7 8. a4.

L'autre possibilité majeure est 8. Fg2. 8. a4 empêche un immédiat b5 de la part des Noirs.

8. ... Fe7 9. Fg2 0-0 10. 0-0 Tb8.

Avec l'idée de pousser b5 malgré tout.

11. Fe3 b5 12. axb5 axb5 13. b4!?

Coup critiquable car, bien qu'empêchant l'avancée du Pion noir en b4, il laisse un trou en c4 propice à l'installation d'un Cavalier.

13. ... Cb6.



14. Cxb5?

Une erreur selon moi. Je suivais jusqu'à présent une partie jouée entre Kholmov-Rashkovsky, Minsk 1985 (Najdorf for the tournament player, John Nunn) qui s'était poursuivie par 14. Dd3.

14. ... Cc4 15. Cec3.

La cavalerie blanche est mal placée dans la lutte qui va suivre.

15. ... Cxe3 16. fxe3 Fd7 17. Dd3 Db6 18. Ta5.

Jérôme Guillaumot tente de bâtir une forteresse.

18. ... d5!

Il faut percer et donner de l'air à la position.

19. Txf6!?

Donne la qualité pour deux Pions et tente de diminuer la pression sur l'aile Dame.

19. ... Fxf6 20. exd5 Fg5.

Menace sur le Pion e3 et dégagement de la voie pour le Pion f.

21. Rf2 f5 22. h4 Ff6 23. d6 f4.

Il ne faut pas laisser aux Blancs le temps de s'organiser.

24. Fe4 fxc3+ 25. Rg2!?

Le Roi tente de se protéger en bloquant le Pion mais l'environnement est assez hostile.

25. ... Fxh4 26. Ff3.

Les Blancs tentent de colmater les brèches mais leurs figures manquent tragiquement de mobilité.

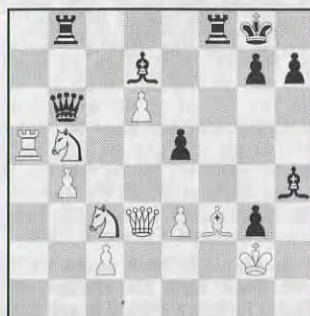

26. ... Txf3.

Elimination du meilleur défenseur au prix de la qualité.

27. Rxf3 Tf8+ 28. Rg2 Fc6+ 29. Cd5.

« Obstruction M'sieur l'arbitre ! »...

29. ... Db7, 0-1.

Néanmoins, tous les chemins mènent à Rome... Les Blancs doivent défendre le Cavalier mais ne peuvent pas empêcher la Dame de rejoindre l'aile Roi via f7 et de porter l'estocade finale. Par exemple 30. e4 Df7 31. De2 Fxd5 32. exd5 Dxd5+ 33. Rg1 Tf2 et mat un peu plus tard.

Le débat a tourné essentiellement autour de la question : faut-il jouer 13. b4 avec les Blancs dans cette ouverture particulière ? Mon adversaire a tenté l'aventureux Cxb5?! qui ne semble pas être une bonne réponse. La partie précitée a également tourné en faveur des Noirs (après 13. Dd3) mais ce ne sont sûrement pas deux parties qui peuvent apporter une réponse définitive... Cette partie fut très vivante sur le plan tactique et assez complexe. Sans masochisme outrancier, je souhaite à chaque joueur de l'AJEC d'avoir ce genre de discussion sur les 64<sup>e</sup> « triturations » !

**6<sup>e</sup> CHAMPIONNAT D'ILE-DE-FRANCE**  
1994  
**DEFENSE FRANÇAISE C 02**  
J. GUILLAUMOT S. MORIN

1. e4 e6 2. d4 d5 3. e5 Fd7 4. Cf3 a6 5. c4 dxc4 6. Fxc4 Fc6 7. 0-0 Ce7 8. Fe3 Cd7 9. Cbd2 Cb6 10. Fg5 h6 11. Fe3 Dd7 12. Tc1 0-0-0 13. Fd3

Cf5 14. Fxf5 exf5 15. Cb3 g5 16. Cc5 Fxc5 17. dxc5 Dxd1 18. Tfxd1 Txd1+ 19. Txd1 Fxf3 20. gxf3 Cc4 21. f4 Cxb2 22. Td4 Td8 23. fxg5 hxg5 24. Txd8+ Rxd8 25. Fxg5+.



25. ... Rd7 26. h4 Cd3 27. h5 Re8 28. Rg2 Cxc5 29. h6, 1-0.

**TOURNOI 1235**

Chers amis,

Voici déjà, grâce à la contribution de Liban et Thierry, la deuxième édition de notre petit bulletin. J'espère que personne ne sera chagriné par la publication des résultats et des parties... Si un joueur ne désire pas faire connaître ses résultats avant la fin du tournoi, qu'il me le fasse savoir, j'en tiendrai compte.

**PARTIE ANGLAISE**

L. VAN DAMME A. POINSIGNON

1. c4 Cf6 2. Cc3 e6 3. e4 c5 4. e5 Cg8 5. Cf3 d6!?

5. ... Cc6?! ±, Ribli-Luther, Altensteig 1992.

6. exd6 Fxd6.

6. ... Cc6 7. d4 cxd4 8. Cxd4 Dxd6 9. Fe3 Cf6 10. Fe2 Fd7 11. 0-0 ±, Adorjan-Larsen, Riga 1979 (inf 28/30).

7. d4 cxd4 8. Cxd4.

8. Dxd4 Cf6 9. Cb5 (9. c5 Fe7 10. Dxd8+ Fxd8 11. Ff4 Fa5!) 9. ... Fb4+ 10. Fd2 Dxd4 11. Cfxd4 Fxd2+ 12. Rxd2 Re7=, Salov-Khalifman, Wijk aan Zee 1994 (inf 59/21).

8. ... Fe5?! N.



8. ... a6 contrôlant b5 était le seul coup connu jusque-là. 8. ... Fe5 semble douteux.

**9. Fe3 Cf6 10. Fe2.**

10. f4 Fxd4 11. Dxd4 0-0 12. Td1 Cc6 13. Dc5 Dc7 14. Cb5 Da5+.

**10. ... 0-0 11. 0-0.**

Les Blancs ont terminé leur développement.

**11. ... Cc6 12. Cxc6.**

12. Cf3 Fxc3 13. bxc3 Dc7 14. Dc2 Td8 15. Tad1 e5 16. Tfe1 ♣.

**12. ... bxc6.**

Les Pions noirs à l'aile Dame sont faibles.

**13. Fc5 Te8 14. Dxd8 Txd8 15. Tad1 ± Fb7 16. Ff3 Td7.**

16. ... h6 17. Tfe1 Txd1 18. Cxd1 Ff4 19. b4 e5 20. h3.

**17. Ca4 Fc7 18. b3 h6.**

18. ... Ff4 19. g3 Fc7 20. Fe3 h6 21. Cc5 Txd1 22. Txd1 +.

**19. Fe3 Fb6 20. Cxb6 axb6 21. a4 Ta6 22. Txd7 Cxd7 23. Td1, 1-0.**

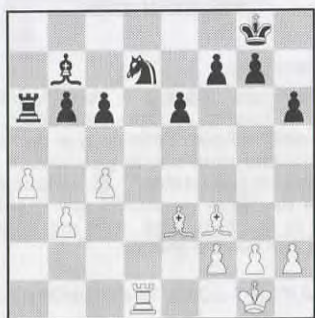

L. VAN DAMME.

**DEFENSE CARO-KANN**

T. GLEMET A. POINSIGNON

**1. e4 c6 2. Cc3 d5 3. d4 dxe4 4. Cxe4 Cd7 5. Cf3 Cgf6 6. Cg3 e6 7. Fd3 Fe7 8. 0-0 c5.**

8. ... 0-0 9. De2 c5 10. Td1 Dc7 11. Fg5 b6 12. d5 Cxd5 13. Fxe7 Cxe7 14. Fxh7+ Rxh7 15. Cg5+ Rg8 16. Txd7 Dxd7 17. Dh5 Td8 18. Dxf7+ Rh8 19. h4 Cf5 20. Ch5 De8 21. Cf6, 1-0, Capablanca-Ribera-Arnal, Barcelone 1935.

**9. Fe3 0-0 10. c3 b6 11. Ff4.**

11. Dc2 Fb7 12. Cg5 h6 13. Ce4 Tc8 14. dxc5 Cxc5 15. Fxc5 Fxc5 16. Tad1 Cxe4 17. Fxe4 Dc7 18. Fxb7 Dxb7 19. Ce4 Dc7 20. Cxc5 Dxc5 21. Td7 b5 22. Dd2 a6 23. Td1 Dc4 24. a3 Tc7 25. Txc7 Dxc7 26. Dd6 Dxd6 27. Txd6 Ta8 28. Rf1 Rf8 29. Td7 Re8 30. Tb7 Td8 31. Re2 Td6 32. Ta7 g6 33. Re3 Rf8 34. b3 Rg7 35. c4 bxc4 36. bxc4 Rf6 37. c5 Td5 38. c6 a5 39. c7 Tc5 40. Rd4 Tc1 41. g4 g5 42. a4 Tc2 43. h3 Tc1 44. f3 Tc2 45. Txa5 Txc7 46. Tc5 Td7+ 47. Rc4 Td1 48. a5 Tc1+ 49. Rb5 Tb1+ 50. Rc6 Ta1 51. Rb6 Re7 52. a6 Rd6 53. Tb5 f5 54. a7 ffg4 55. ffg4 e5 56. Rb7 e4 57. a8D Txa8 58. Rxa8 e3 59. Rb7 e2 60. Tb1, 1-0, K. Bitsch-B. Ruessel, Eppingen 1988.

**11. ... Fb7 12. Tfe1 cxd4 13. Cxd4 Cd5 14. Fd2 Tc8 15. De2 Cc5 16. Fc2 Te8 17. Tad1 Fa6 18. c4 Ff6 19. Fc1 g6 20. a4 Dc7 21. Cb5! ± Fxb5 22. axb5 Cb4! 23. Fb1 Cb3= 24. Df3! Cxc1 25. Dxf6 Dxc4 26. Ch5, 1-0.**

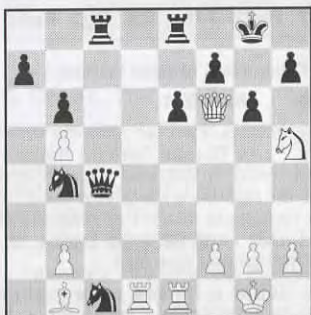

26. ... gxh5 27. Fxh7+ Rxh7 (27. ... Rf8 28. Td7) 28. Dxf7+ Rh8 29. Td7.

L. TINTURE.

**CHAMPIONNAT DE FRANCE 1994  
DEFENSE SICILIENNE**

**ATTAQUE NIMZOVITCH ROSSOLIMO**  
J.-O. LECONTE R. DRUON

**1. e4 c5 2. Cf3 Cc6 3. Fb5 g6 4. 0-0 Fg7 5. c3 Cf6 6. Te1 0-0 7. h3 e5 8. d3 Te8 9. Cbd2 a6 10. Fxc6 dxc6 11. Cc4 Ch5 12. g4 b5 13. Ccxe5 Fxe5 14. Cxe5 Txe5 15. d4 cxd4 16. cxd4 Te8 17. gxh5 Dh4 18. hxg6 Te6 19. gxf7+ Rf8 20. Dd3 Tg6+ 21. Rf1 Fxh3+ 22. Re2 Dh5+ 23. Rd2 Tf6 24. Dg3 Td8 25. Rc2 Rxf7 26. Fe3 Tg6 27. Dh2 Df3 28.**

(Suite page 127.)

(Suite de la page 126.)

**Rd2 c5 29. Dc7+ Td7 30. Dxc5 Dxe4 31. Th1 Ff5 32. Txh7+ Rg8 33. T7h1 Th7 34. Tag1 Txh1 35. Txh1 Dd3+ 36. Re1 Db1+ 37. Dc1 De4 38. f3 Dxf3 39. Tf1 De4 40. Dc3 b4 41. Dc4+ Fe6 42. De2 Db1+ 43. Dd1 Dxb2 44. d5 Fg4 45. Fd4 Fxd1 46. Fxb2 Fc2 47. Ff6, nulle.**

**CHAMPIONNAT DE FRANCE 1994  
PARTIE CATALANE  
OUVERTE 5. Cf3**

B. ROUSSELOT P. SPITZ

**1. Cf3 d5 2. d4 Cf6 3. c4 e6 4. g3 dxc4 5. Fg2 Fe7 6. Cc3 0-0 7. 0-0 c5 8. dxc5 Da5 9. Dd4 Cc6 10. Dxc4 Dxc5 11. Dxc5 Fxc5 12. Ff4 Fd7 13. Ce5 Cxe5 14. Fxe5 Cg4 15. Ff4 e5 16. Tad1 Fe6 17. Fc1 Tab8 18. b3 f5 19. h3 Cf6 20. Cd5 e4 21. Cxf6+ Txf6 22. Fb2 Tff8 23. Tc1 b6 24. e3 Tfd8 25. Tfd1 Tbc8 26. Ff1 Txd1 27. Txd1 Ff8 28. Tc1 Txc1 29. Fxc1 Fd6 30. Fb2 Rf7 31. h4 g6 32. Fb5 Fd5 33. Rf1 Re6 34. Re2 Fe7 35. Nulle.**

**CHAMPIONNAT DE FRANCE 1994  
DEFENSE HOLLANDAISE  
LENINGRAD VAR. PRINCIPALE**

R. DRUON P. TOMBETTE

**1. d4 f5 2. c4 Cf6 3. g3 g6 4. Fg2 Fg7 5. Cf3 0-0 6. 0-0 d6 7. Cc3 De8 8. b3 c6 9. a4 a5 10. Fa3 Ca6 11. Tc1 h6 12. e3 g5 13. d5 c5 14. De2 Ch5 15. Cb5 Fd7 16. Fb2 Dg6 17. Fxg7 Cxg7 18. Cd2 Tf7 19. f4 Cb4 20. Cb1 Taf8 21. C1c3 g4 22. Cc7 h5 23. e4 Tc8 24. C7b5 h4 25. Tcd1 Fxb5 26. axb5 h3 27. Fh1 b6 28. Ca4 Tb8 29. Td2 Rh7 30. Te1 Tb7 31. Dd1 fxe4 32. f5 Cxf5 33. Fxe4 Dg5 34. Tf2 Rg8 35. Fxf5 Txf5 36. Te4 Txf2 37. Txg4 Tf5 38. De2 Rg7 39. Cc3 Rf8 40. Txg5 Txg5 41. Df1+ Re8 42. Dxb3 Rd8 43. Ce4 Te5 44. Dh4 Rc7 45. Cg5 Rb8 46. Ce6 Te3 47. Dh8+ Ra7 48. Cd8 Tb8 49. De8 Ra8 50. Dd7 Txb3 51. Cc6 Abandonnent.**

**CHAMPIONNAT DE FRANCE 1994  
PARTIE ESPAGNOLE FERMEE  
SYSTEME TCHIGORINE CLASSIQUE**

E. RUCH C. JEAN

**1. e4 e5 2. Cf3 Cc6 3. Fb5 a6 4. Fa4 Cf6 5. 0-0 Fe7 6. Te1 b5 7. Fb3**

**d6 8. c3 0-0 9. h3 Cd7 10. d4 Cb6 11. Cbd2 Ff6 12. Cf1 Te8 13. C1h2 exd4 14. cxd4 Ca5 15. Fc2 c5 16. b3 Cc6 17. Fb2 g6 18. Dd2 c4 19. Cf1 b4 20. bxc4 Cxc4 21. Dc1 Cxb2 22. Dxb2 Db6 23. Tad1 Fg7 24. Ce3 a5 25. a3 Fe6 26. Fa4 Teb8 27. Dd2 Ce7 28. Tb1 Da6 29. Cg5 bxa3 30. Cxe6 Txb1 31. Txb1 fxe6 32. Fb3 Rf7 33. Dd1 Dc8 34. Cc4 Ta6 35. Cxa3 Ff6 36. Fc4 Ta7 37. Dg4 d5 38. exd5 exd5 39. Fxd5+ Rg7 40. Dxc8 Cxc8 41. Fe6 Cd6 42. Tb6 Fe7 43. Rf1 Cc8 44. Tb3 a4 45. Tf3 Cd6 46. Re2 Tc7 47. Rd3 Fg5 48. g3 Fc1 49. Cc2 Fb2 50. Te3 a3 51. Fd5 Cf5 52. Te4 Tc3+ 53. Rd2 Tf3 54. Re2 Tc3 55. Rd2, nulle.**

**CHAMPIONNAT DE FRANCE 1994  
DEFENSE EST-INDIENNE  
SYSTEME KRAMER**

DELORT E. RUCH

**1. d4 Cf6 2. c4 g6 3. Cc3 Fg7 4. e4 d6 5. Cge2 0-0 6. Cg3 e5 7. d5 c6 8. Fe2 cxd5 9. cxd5 Cbd7 10. Fe3 a6 11. 0-0 h5 12. Te1 b6 13. b4 Fb7 14. Tc1 Tc8 15. Db3 De7 16. Db1 b5 17. a4 h4 18. Cf1 bxa4 19. Cxa4 h3 20. g3 Txc1 21. Txc1 Tc8 22. Txc8 Fxc8 23. Dc2 Dd8 24. Cd2 Rh7 25. Dc6 a5 26. Cb6 Cxb6 27. Fxb6 Dd7 28. bxa5 Fh6 29. Dxd7 Cxd7 30. Cc4 Fa6 31. Rf1 Abandonnent.**

**CHAMPIONNAT DE FRANCE 1994  
DEFENSE BENONI  
VARIANTE DU FIANCHETTO**

DELORT B. ROUSSELOT

**1. d4 Cf6 2. c4 e6 3. Cf3 c5 4. d5 exd5 5. cxd5 d6 6. Cc3 g6 7. g3 Fg7 8. Fg2 0-0 9. 0-0 Te8 10. Ff4 a6 11. a4 Fg4 12. h3 Fxf3 13. Fxf3 Dc7 14. Tc1 Cbd7 15. b4 Ce5 16. Fg2 Tac8 17. bxc5 Dxc5 18. Db3 Dc7 19. Fe3 Dd7 20. Fd4 Ch5 21. Tfd1 f5 22. e3 Cf6 23. Tb1 Te7 24. Ce2 Cf7 25. Cf4 Ce8 26. Ce6 Fe5 27. a5 Cg7 28. Fxe5 Cxe5 29. Td4 Rh8 30. Tb4 Cxe6 31. dxe6 Dxe6 32. Dxe6 Txe6 33. Fxb7 Tc5 34. Ta4 Cc4 35. Txc4 Txc4 36. Fd5 Tce4 37. Fxe6 Txe6 38. Tb6 Rg7 39. Txa6 Rf6 40. Tb6 Re5 41. a6 Te8 42. a7 Ta8 43. Ta6 Rd5 44. Rg2 Rc5 45. Rf3 Rb5 46. Ta2 Rb6 47. Rf4 h6 48. h4 Rc6 49. h5 Abandonnent.**



**CHAMPIONNAT DE FRANCE 1994**  
**PARTIE ESPAGNOLE**  
**SYSTEME FERME**

J.-O. LECONTE E. RUCH

1. e4 e5 2. Cf3 Cc6 3. Fb5 a6 4. Fa4 Cf6 5. 0-0 Fe7 6. Te1 b5 7. Fb3 d6 8. c3 0-0 9. a4 Fg4 10. h3 Fxf3 11. Dxf3 Ca5 12. Fa2 b4 13. cxb4 Cc6 14. Dc3 Dd7 15. Ca3 d5 16. b5 axb5 17. axb5 Cd4 18. exd5 Cxd5 19. Fxd5 Dxd5 20. d3 Tfd8 21. Fe3 Fxa3 22. bxa3 Cxb5 23. Db2 f6 24. Tec1 Dxd3 25. a4 Cd4 26. Da2+ Rh8 27. Txc7 Cb5 28. Te7 Cd6 29. Fb6 Tdb8 30. Fc5 Cf5 31. Tc7 Tc8 32. Txc8 Txc8 33. De6 Ta8 34. Tc1 h6 35. Dc6 Ta6 36. Db5 Dd2 37. Db8+ Rh7 38. Db1 e4 39. Td1 De2 40. Td5 Ch4 41. Db5 Da2 42. Th5 Txa4 43. Txb4 Ta5 44. De8, nulle.

**CHAMPIONNAT DE FRANCE 1994**  
**DEFENSE EST-INDIENNE**  
**ATTAQUE TORRE**

P. BAIXES R. DRUON

1. d4 Cf6 2. Cf3 g6 3. Fg5 Fg7 4. Cbd2 d6 5. e4 0-0 6. Fe2 Cc6 7. c3 h6 8. Fxf6 Fxf6 9. 0-0 Fg7 10. Fb5 Fd7 11. Db3 Tb8 12. Tfe1 Ca5 13. Db4 c6 14. Fd3 b6 15. Da3 c5 16. Tac1 cxd4 17. cxd4 b5 18. b4 Cc6 19. d5 Cd4 20. Cxd4 Fxd4 21. Cf3 Fb6 22. Db2 e5 23. dxe6 Fxe6 24. Dd2 Rg7 25. Fe2 Df6 26. Tc6 Tfd8 27. Td1 De7 28. a3 Rh7 29. Df4 Fd7 30. Tc2 Fe8 31. Tdc1 Rg7 32. Fd3 Df6 33. Dxf6 Rxf6 34. Rf1 Ta8 35. Cd2 a5 36. Cb1 axb4 37. axb4 Fd4 38. Cc3 Fxc3 39. Txc3 Ta4 40. Tb1 d5 41. Fc2 Ta7 42. exd5 Txd5 43. Te1 Td8 44. Fb3 Tad7 45. Tce3 Td3 46. Txd3 Txd3 47. Fc2 Td8 48. f4 Fc6 49. Td1 Txd1 50. Fxd1 Rf5 51. g3 Re4 52. Re2 Fd5 53. Rd2 Fc4 54. Fg4 f6 55. Fd7 Rf3 56. Fe8 g5 57. Fc6+ Rf2 58. fxc5 fxc5 59. Nulle.

**CHAMPIONNAT DE FRANCE 1994**  
**DEFENSE EST-INDIENNE**  
**ATTAQUE TORRE**

M. VIGNERON E. RUCH

1. d4 Cf6 2. Cf3 g6 3. Fg5 Fg7 4. Cbd2 d6 5. e4 h6 6. Ff4 0-0 7. c3 c5 8. dxc5 dxc5 9. Dc2 b6 10. Td1

Cbd7 11. Fc4 Fb7 12. 0-0 Ch5 13. Fe3 Dc7 14. Fd5 Fxd5 15. exd5 Cdf6 16. Cb1 Cg4 17. Fc1 Tfd8 18. Tfe1 Ce5 19. De4 Cxf3+ 20. Dxf3 Tac8 21. c4 Fe5 22. Cc3 Fxh2+ 23. Rh1 a6 24. g3 Fxg3 25. fxc3 Cxg3+ 26. Rg1 Cf5 27. b3 Cd4 28. Dg2 h5 29. Tf1 Dd7 30. Tde1 Te8 31. Ce4 Rg7 32. Cg3 Th8 33. Fb2 Rg8 34. Fxd4 cxd4 35. Cf5 Te8 36. Te6 Th7 37. Dg5 f6 38. Dxc6+ Rh8 39. Rh1 Tg8 40. Dxc7+ Rxh7 41. Txe7+ Dxe7 42. Cxe7 Tf8 43. b4 Abandonner

**CHAMPIONNAT DE FRANCE 1994**  
**DEFENSE EST-INDIENNE**  
**ORTHODOXE MAR DEL PLATA**

C. JEAN O. RENAUD

1. c4 Cf6 2. Cc3 g6 3. d4 Fg7 4. e4 d6 5. Cf3 0-0 6. Fe2 e5 7. 0-0 Cc6 8. d5 Ce7 9. Ce1 Cd7 10. Cd3 f5 11. Fd2 Cf6 12. f3 f4 13. c5 g5 14. cxd6 cxd6 15. Tc1 Cg6 16. Dc2 Tf7 17. Cb5 Ce8 18. a4 h5 19. Cf2 Ff8 20. h3 Tg7 21. Db3 Ch4 22. Tc2 a6 23. Ca3 Fd7 24. Tfc1 Tb8 25. Cc4 b6 26. Da3 g4 27. fxc4 Cf6 28. Fb4 hxc4 29. Fxc4 b5 30. axb5 axb5 31. Cxd6 Ta8 32. Cb7 Txa3 33. Cxd8 Tg3 34. Fxf8 Rxf8 35. Fxd7 Txc2+ 36. Rf1 Txd7 37. Cc6 Tg5 38. Ta1, 1-0.

**CHAMPIONNAT DE FRANCE 1994**  
**PARTIE DU PION DAME**  
**VARIANTE TCHIGORINE**

M. VIGNERON B. WAGNER

1. d4 d5 2. Cf3 Cc6 3. c4 Fg4 4. cxd5 Fxf3 5. gxf3 Dxd5 6. e3 e5 7. Cc3 Fb4 8. Fd2 Fxc3 9. bxc3 exd4 10. cxd4 Cge7 11. Fd3 0-0-0 12. a4 Dg5 13. Rf1 Td6 14. Tg1 Dh5 15. Tg2 Thd8 16. Tc1 Cg6 17. Fe4 Cf4 18. Txc6 bxc6 19. Txc7 f5 20. Fc2 Ce6 21. Te7 c5 22. Fa5 T8d7 23. Txd7 Rxd7 24. d5 Dh3+ 25. Re1 Cg5 26. Dd3 Cxf3+ 27. Re2 Cxh2 28. Dxf5+ Dxf5 29. Fxf5+ Rd8 30. Fc3 Txd5 31. Fxh7 Cg4 32. e4 Td6 33. f3 Cf6 34. Ff5 Ta6 35. a5 Ce8 36. e5 Cg7 37. Fg4 c4 38. f4 Ce6 39. Rf3 c5 40. f5 Cd4+ 41. Re4 Th6 42. Fd2 Th1 43. Fg5+ Re8 44. Rd5 c3 45. Rxc5 Cb3+ 46. Rc4 Cxa5 47. Rxc3 Cc6 48. e6 Tg1 49. Fh5+ Rf8 50. Ff4 Tf1 51. Fd6+ Rg7 52. e7 Cxe7 53. Fxe7 Txf5 54. Fg4, nulle.

**CHAMPIONNAT DE FRANCE 1994**  
**DEFENSE DES 2 CAVALIERS**

O. RENAUD E. RUCH

1. e4 e5 2. Fc4 Cf6 3. d3 Cc6 4. Cf3 Fe7 5. Cbd2 0-0 6. c3 d6 7. Fb3 Cd7 8. Cf1 Cc5 9. Fd5 Ff6 10. Fe3 Ce7 11. Fc4 Ce6 12. Cg3 d5 13. Fb3 d4 14. cxd4 exd4 15. Fd2 Cc5 16. Fc4 Fg4 17. h3 Fxf3 18. gxf3 c6 19. b4 Cd7 20. Ch5 Cg6 21. f4 Te8 22. a4 De7 23. Cxf6 Cxf6 24. 0-0 Tad8 25. Df3 Rh8 26. Rh1 Cd7 27. Tg1 f5 28. Tae1 fxe4 29. dxe4 Cf6 30. Fd3 Df7 31. e5 Dd5 32. Dxd5 Cxd5 33. Fxc6 hxc6 34. Txc6 Tf8 35. Tg4 Tf5 36. Rg2 Rg8 37. Rg3 Cb6 38. Tg5 Txc5 39. fxc5 Cxa4 40. f4 g6 41. Rg4 Cb2 42. f5 Cd3 43. Te2 Td5 44. fxc6 Txe5 45. Th2 a5 46. bxa5 c5 47. h4 c4 48. h5 Te8 49. h6 c3 50. Fxc3 dxc3 51. g7 Tc8 52. Rf5, nulle.

**CHAMPIONNAT DE FRANCE 1994**  
**DEFENSE SICILIENNE**  
**VARIANTE FLOHR**

E. RUCH B. ROUSSELOT

1. e4 c5 2. Cf3 Cc6 3. d4 cxd4 4. Cxd4 Dc7 5. Cb5 Db8 6. c4 Cf6 7. C5c3 b6 8. Fe3 Fb7 9. Cd2 e6 10. f4 Fb4 11. e5 Cxe5 12. fxe5 Dxe5 13. De2 Fxc3 14. bxc3 Dxc3 15. Tb1 0-0 16. Tb3 Da5 17. Tb2 Tac8 18. Fd4 Ce4 19. Tb5 Dxa2 20. Cxe4 Dxe2+ 21. Fxe2 Fxe4 22. Rf2 d6 23. Ta1 Tc7 24. Tb4 Tb8 25. Fe3 Fc6 26. Tb2 Td7 27. Ta6 Tbb7 28. h3 f6 29. Ff3 Fxf3 30. Rxf3 Tbc7 31. Tba2 Rf7 32. T6a4 e5 33. Ff2 Re6 34. g3 f5 35.

Fe3 d5 36. cxd5+ Rxd5 37. Re2 Re6 38. Ta6 Rf6 39. h4 Rg6 40. T2a5 Rf6 41. Ta2 h6 42. h5 Te7 43. Rf2 g5 44. hxc6 Rxc6 45. Rf3, nulle (arbitrage).

**CHAMPIONNAT DE FRANCE 1994**  
**OUVERTURE CATALANE**  
**R. DRUON B. ROUSSELOT**

1. d4 Cf6 2. c4 e6 3. g3 Fb4+ 4. Fd2 Fe7 5. Fg2 d5 6. Cf3 0-0 7. 0-0 c6 8. Db3 Cbd7 9. Fb4 Fxb4 10. Dxb4 Db6 11. Da3 a5 12. Cbd2 Da7 13. Tac1 Te8 14. Dd6 Db8 15. Dxb8 Txb8 16. e3 a4 17. Tfd1 Ta8 18. h3 h6 19. Ce1 Td8 20. Cd3 Ce8 21. c5 C7f6 22. f4 Cc7 23. g4 Ch7 24. Cf3 g5 25. fxc5 hxc5 26. Td2 Rg7 27. Tf1 Tf8 28. Tdf2 f6 29. h4 gxh4 30. Cxh4 Fd7 31. Cf3 Tae8 32. Fh3 Te7 33. Rh2 Fe8 34. g5 fxc5 35. Cde5 Fh5 36. Tg1 Rh8 37. Fg4 Fe8 38. Tfg2 Tg7 39. Fh3 Tfg8 40. a3 Fh5 41. Tg3 Fe8 42. Ff1 Fh5 43. Fd3 g4 44. Ce1 Cf6 45. Cg2 Ce4 46. Fxe4 dxe4 47. Cf4 Th7 48. Rg2 Cd5 49. Cxe6 Ce7 50. Tf1 Th6 51. Cf4 Cf5 52. Cfg6+ Fxc6 53. Cxc6+ Thxc6 54. Txf5 Rh7 55. Tf4 Rh6 56. Txe4 Rh5 57. Tf4, gain blanc (arbitrage).

UNE BONNE IDEE DE CADEAU !

**UN ABONNEMENT**  
**AU « C.D.E. »**



**VARIANTES**

LIVRES  
et  
JEUX D'ECHECS

LIVRES  
et  
JEUX DE STRATEGIE

01-43-26-83-67  
29, rue St-André-des-Arts - 75006 PARIS



## NOS TOURNOIS

### CHAMPIONNAT DE FRANCE 1996

32.	Del Gobbo - Hervet .....	0,5-0,5
33.	Raimondi - Druon .....	0,5-0,5
34.	Vigeneron - Ruch.....	0-1
35.	Hervet - Ruch.....	0,5-0,5
36.	Hervet - Jean.....	0,5-0,5

### Classement définitif (voir grille)

Voici la fin de la quinzième édition du Championnat de France AJEC que je mène à son terme.

Ce n'est pas sans une certaine émotion que j'ai passé le flambeau à mon successeur, qui déjà conduisit l'épreuve 1997.

Je tiens à remercier tous les dirigeants qui m'ont aidé au début de mon activité (dans les éliminatoires du GPFPE), et à saluer tous les bénévoles sans qui notre association n'existerait pas.

Enfin, bien sûr il ne saurait être question d'oublier tous ces joueurs qui ont lutté sans merci pour conquérir le titre si convoité ; je leur adresse mes remerciements pour avoir su garder dans la très grande majorité des cas, l'âme chevaleresque qui va si bien au joueur d'échecs. A tous, je souhaite de continuer à produire d'excellentes parties qui intéresseront toujours les lecteurs du « C.D.E. ».

Bonne chance.

### CHAMPIONNAT DE FRANCE 1997

4.	Th. L'Henoret - Ch. Léotard .....	0-1
5.	Th. L'Henoret - R. Roelens .....	0-1
6.	G. Hervet - Th. L'Henoret .....	1-0
7.	Th. L'Henoret - E. Ruch.....	0-1

### CHAMPIONNAT DE FRANCE 1996

	LEOTARD	RUCH	NEGRE	JEAN	DRUON	HERVET	DEL GOB.	VIGNER.	RAIM.	TOTAL
<b>1. Ch. Léotard</b>	X	0,5	1	0,5	0,5	1	1	1	1	<b>6,5</b>
<b>2. E. Ruch</b>	0,5	X	0,5	0,5	0,5	0,5	0,5	1	1	<b>5</b>
<b>3. A. Negre</b>	0	0,5	X	0,5	1	0,5	0,5	0,5	1	<b>4,5</b>
<b>4. Cl. Jean</b>	0,5	0,5	0,5	X	0	0,5	1	0,5	0,5	<b>4</b>
<b>R. Druon</b>	0,5	0,5	0	1	X	0,5	0,5	0,5	0,5	<b>4</b>
<b>G. Hervet</b>	0	0,5	0,5	0,5	0,5	X	0,5	1	0,5	<b>4</b>
<b>7. M. Del Gobbo</b>	0	0,5	0,5	0	0,5	0,5	X	0,5	1	<b>3,5</b>
<b>8. M. Vigeneron</b>	0	0	0,5	0,5	0,5	0	0,5	X	0,5	<b>2,5</b>
<b>9. M. Raimondi</b>	0	0	0	0,5	0,5	0,5	0	0,5	X	<b>2</b>

8.	D. Bouchez - Th. L'Henoret .....	1-0
9.	Th. L'Henoret - G. Descroix .....	0-1
10.	F. Lorin - Th. L'Henoret.....	1-0
11.	Th. L'Henoret - M. Montraig.....	0-1
12.	G. De Saint-Germain - Th. L'Henoret.....	1-0
13.	Th. L'Henoret - R. Druon.....	0-1
14.	E. Chery - Th. L'Henoret .....	1-0
15.	R. Roelens - D. Bouchez .....	0-1
16.	R. Roelens - G. Hervet.....	0,5-0,5
17.	J. Muller - G. De Saint-Germain.....	1-0
18.	R. Druon - D. Bouchez.....	0,5-0,5

### Classement Provisoire

1.	J. Muller	2,5	(9)
2.	D. Bouchez	2,5	(9)
3.	R. Roelens	2,5	(7)
4.	Ch. Léotard	1,5	(10)
5.	G. Hervet	1,5	(10)
6.	R. Druon	1,5	(10)
7.	E. Ruch	1	(11)
8.	G. Descroix	1	(11)
9.	F. Lorin	1	(11)
10.	M. Montraig	1	(11)
11.	G. De Saint-Germain	1	(10)
12.	E. Chery	1	(11)
13.	Th. L'Henoret	0	(0) (abandon injustifié)

### TOURNOIS QUALIFICATIFS

#### Nouveaux tournois

1243	G. Le Goff, R. Bertuli, E. Schrader, G. Pelayo, S. Berry, M. Poupinel, M <sup>me</sup> M. Raimondi.
------	---

1244 E. Hug, L. Cadillon, J.-P. Sonnet, R. Dieu, J. Neri, F. Lavoisier, J. Salvado.

4168 A. Berko, A. Monballiu, B. Godinot, S. Sureda, J. Duval.

### Résultats

1234 1. K. Choffi, 9 ; 2. J.-F. Baudoin, 8,5 ; 3. W. Sebagh, 8 ; 4. A. Negre, 7,5 ; 5. E. Chery, 5 ; 6. G. Beck, 3,5 ; 7. P. Bury, 0,5.

3640 1. M. Ballan, 8 ; 2. V. Dugraindelorge, 5 ; 3. P. Raybaud, 4,5 ; 4. M. Welby, 2 ; 5. B. De la Voissière, 0,5.

4146 1. J.-C. Nouveau, 7 ; 2. M. Delaporte, 5 ; 3. T. Roux, 4,5 ; 4. R. Eliot, 3,5 ; 5. G. Lux, 0.

4152 1. P. Ducoffre, 8 ; 2.-3. A. Berko et F. Le Roux, 4 ; 4. G. Roussoulet, 3,5 ; 5. J. Rey, 0,5.

4154 1. O. Colet, 7,5 ; 2. A. Berko, 6 ; 3. C. Winkler, 4,5 ; 4.-5. J. Duval et Y.-M. Jabot, 1.

### TOURNOIS A TROIS JOUEURS

#### Nouveaux tournois

1814/1	Y. Bouillod, M. Noblesse, P. Thirion.
1815/3	R. Albareil, P. Marechal, A. Fietkau
1816/4	R. Eliot, D. Thuillier, R. De Winne
1817/4	R. Eliot, M.K. N'Guyen, N. Dupuy
1818/1	C. Laurent, J. Brillaud, S. Kaszak

### Résultats

1743/3 1. P. Helena, 3 ; 2. J.-M. Werbrouck, 2 ; 3. M. Di-Filippo, 1.

1747/1 1. Y. Bouillod, 4 ; 2.-3. E. Menu et L. Dalmas, 1.

1753/3 1. P. Azema, 2,5 ; 2. D. Aubron, 2 ; 3. A. Fietkau, 1,5.

1762/2 1. J. Brillaud, 3,5 ; 2. B. Miquel, 1,5 ; 3. R. Debrus, 1.

1774/3 1. C. Gateau, 3,5 ; 2. F. Delattre, 2,5 ; 3. C. Guillon, 0.

1781/1 1. Y. Bouillod, 2,5 ; 2. S. Kaszak, 2 ; 3. J. Neri, 1,5.

1789/4 1. C. Lomberget, 3,5 ; 2. S. Bernard, 2 ; 3. F. Le Roux, 0,5.

### COUPE DE FRANCE

#### Nouveaux tournois

#### Premier tour :

97/11/6 V. Pauchet - S. Tracard

#### Deuxième tour :

97/21/4 J.-L. Jouy - J. Mevel  
97/21/5 S. Rivier - J. Dolz

### Troisième tour :

97/31/4 A. Beau - J.-P. Bellay  
97/31/5 F. Padovani - R. Deidda

### Quatrième tour :

97/41/2 D. Bouchez - Th. Glemot

### Résultats

#### Premier tour :

97/11/1 F. Bastard - J.-B. Blain ..... 2-0

#### Deuxième tour :

96/21/8	R. Fernandez - A. Beau .....	0-2
96/21/13	R. Deidda - P. Raucy.....	1,5-0,5
96/21/15	P. Desruelle - J.-P. Bellay.....	0-2
96/21/16	R. Boutonnet - F. Caruel.....	1,5-0,5
96/21/24	P. Gambini - F. Padovani.....	0-2

#### Troisième tour :

96/31/5	R. Boutonnet - Th. Glemot.....	0,5-1,5
96/31/11	M. Guidoni - B. Campant.....	0-2
96/31/13	Ph. Landry - M. Bert.....	1,5-0,5

#### Cinquième tour :

96/51/1 J. Vedrunes - P. Krounba..... 1,5-0,5

### MATCHES DEFIS

#### Nouveaux Matches

#### 97/...

34	1006	A. Fietkau	68	D. Aubron
35	68	D. Aubron	1006	A. Fietkau
36	158	J.-F. Baudoin	3455	Th. Dominici
37	158	J.-F. Baudoin	3455	Th. Dominici
38	2025	P. Perron	3232	Y. Gobet
39	3232	Y. Gobet	2025	P. Perron

### Résultats

#### 96/...

11	3560	F. Gautier	-	3725	J.-M. Antunes
16	1469	L. Lamôle	=	2605	Th. Vioud
46	921	G. Duriez	+	1954	R. Pach
47	1954	R. Pach	-	921	G. Duriez
60	2358	E. Schrader	+	1954	R. Pach
61	1954	R. Pach	-	2358	E. Schrader
62	3948	D. Vidogue	-	3725	J.-M. Antunes
63	3725	J.-M. Antunes	+	3948	D. Vidogue
70	3856	J.-F. Farge	+	3777	F. Leroy
76	2025	P. Perron	=	3232	Y. Gobet
77	3232	Y. Gobet	=	2025	P. Perron
101	370	M. Bousac	-	3866	J. Kerdraon
102	3866	J. Kerdraon	+	370	M. Bousac

#### 97/...

28	158	J.-F. Baudoin	+	?	J. Carf
29	?	J. Carf	-	158	J.-F. Baudoin



**ATTENTION :**

Le nouveau directeur des matches défis est :

**M. Jean-Charles HORCHMAN**

1, rue Eugène Derrien

94400 VITRY

**TOURNOIS THEMATIQUES A.J.E.C.**

**Résultats**

**TH/96/03/D2 :**

B. Dieu - F. Nosselin..... 1-0

Lancement du tournoi (système colle)

TH/97/04/D1 : M. Plantet, J.-P. Monzie, F. Le Roux, R. Eliot, J.-P. Babugeon.

TH/97/04/D2 : Ch. Deneuville, L. Lamôle, L. Laffranchise, J. Simonet, R. Eliot.

**RAPPEL DES THEMES A VENIR :**

TH/97/06 : Défense Caro-Kann-Variante Tartakover :

1. e4 c6 2. d4 d5 3. f3.

Date limite d'inscription 31/07/1997

Début du tournoi : 01/09/1997

TH/97/07 : Début Reti-Gambit Pir-Lissitsine :

1. Cf3 f5 2. e4 fxe4 3. Cg5

Date limite d'inscription : 31/10/1997

Début du tournoi : 01/12/1997

Les droits de participation sont de 6 timbres (tarif rapide) et l'inscription se fait auprès de Thierry Genestier.

**ATTENTION :**

**CHANGEMENT DE RESPONSABLE  
DES TOURNOIS THEMATIQUES AJEC**

Toute la correspondance (inscription, suivi des tournois jusqu'à leur clôture, arrêt de jeu, etc.) est dorénavant à adresser à : **M. Thierry GENESTIER, Le Regard, 43120 MONISTROL-SUR-LOIRE.**

**OBJECTIF PLUS**

La progression en toute liberté.

**B. SAN MARCO**

La Cereirède - Chemin du Mas-de-Merle 34970 Lattes - Tél. 04 67 92 30 59

**GRAND PRIX  
DU CINQUANTIEME ANNIVERSAIRE  
DU COURRIER DES ECHECS**

**REGLEMENT**

**ARTICLE PREMIER :** Il est créé un tournoi d'échecs par correspondance qui est dédié à tous les membres de l'AJEC, dirigeants ou joueurs, disparus. Ce tournoi prendra le nom de GRAND PRIX DU CINQUANTIEME ANNIVERSAIRE DU COURRIER DES ECHECS. Il est ouvert à tous les joueurs de l'AJEC ainsi qu'aux joueurs non membres de l'AJEC résidant dans un pays de la Communauté Européenne. La langue officielle du tournoi est le français.

**ARTICLE 2 :** M. Paul GAMBINI, 20253 BARBAGGIO, Directeur du tournoi et MM. GIRAUDET et BODIS, arbitres, seront responsables du bon déroulement de l'épreuve. Leurs décisions seront sans appel.

**ARTICLE 3 :** La compétition se déroule en trois étapes, Eliminatoires, Demi-Finales et Finale. Les éliminatoires comporteront des poules de sept joueurs, les demi-finales des poules de 7 à 9 joueurs, la finale comptant les qualifiés issus des demi-finales. Il y aura une partie à disputer contre chaque adversaire, le vainqueur de chaque tour étant qualifié pour la suite du tournoi.

**ARTICLE 4 :** La répartition des joueurs dans les poules éliminatoires est réalisée par tirage au sort dirigé. Le même processus sera utilisé pour les demi-finales. Les joueurs classés feront connaître leur classement en précisant dans quel système ils sont classés.

**ARTICLE 5 :** Il est prévu que chaque tour dure 18 mois : 15 mois pour le déroulement des parties et 3 mois pour la mise en route du tour suivant. Le Directeur du GRAND PRIX peut modifier les délais si nécessaire. Au bout de 15 mois, les parties décisives sont arbitrées. Les autres continueront normalement. Les éliminatoires débiteront le 15 septembre 1997, les demi-finales commenceront en principe le 15 mars 1999 et la finale le 15 septembre 2000.

**ARTICLE 6 :** Le nombre des inscriptions possibles par joueur est de 5 pour les éliminatoires, mais une seule qualification est admise pour les demi-finales. Si un joueur se qualifie dans plusieurs poules, son suivant dans chacune de ces poules est qualifié.

**ARTICLE 7 :** Les inscriptions sont reçues jusqu'au 15 juillet 1997 par M. Gambini Paul, 20253 BARBAGGIO (France). Les droits d'inscription sont fixés à 75 F pour les membres de l'AJEC

et à 150 F pour les autres participants, pour une inscription et sont payables au moment de la demande d'inscription par chèque libellé à l'ordre de l'AJEC.

**ARTICLE 8 :** Les événements ex aequo seront départagés par le système SONNEBORN-BERGER.

**ARTICLE 9 :** Sur proposition du Directeur du Grand Prix et pour compléter éventuellement les demi-finales, la commission technique de l'AJEC pourra repêcher certains joueurs. Sont susceptibles de bénéficier de ce repêchage, dans l'ordre : les joueurs lésés par un abandon en cours de tournoi et les ex-aequo non qualifiés.

**ARTICLE 10 :** Les résultats sont publiés dans « LE COURRIER DES ECHECS ». Les parties terminées doivent être transmises au Directeur du tournoi dès qu'elles sont achevées, par le vainqueur ou en cas de nullité, par le joueur qui conduit les Blancs. Le Directeur est habilité à prendre toute mesure ou sanction pour faire respecter cette clause du règlement.

**ARTICLE 11 :** Le tournoi est doté de trophées et de prix en nature dont la valeur exacte sera déterminée en fonction du nombre des inscriptions dont le montant sera intégralement consacré aux récompenses. Seront primés :

- Le vainqueur du tournoi et ses deux dauphins.
- Les trois joueurs qui ont obtenu le meilleur indice de performance en demi-finale et ne se sont pas qualifiés pour la finale.
- Les trois joueurs qui ont obtenu le meilleur indice de performance des éliminatoires et n'ont pas accédé aux demi-finales.

Tous les compétiteurs recevront un souvenir qui marquera leur participation.

**ARTICLE 12 :** Les autres règles applicables sont celles du règlement des tournois intérieurs de l'AJEC en vigueur au moment du lancement du Grand Prix et dont un exemplaire pourra être adressé à tout participant qui en fera la demande au moment de son inscription.

**ARTICLE 13 :** La participation au Grand Prix implique l'acceptation sans réserve du présent règlement.

UNE BONNE IDEE  
DE CADEAU !

UN  
ABONNEMENT  
AU « C.D.E. »



**GAMBISCO**

la revue du  
joueur d'échecs

chaque abonné  
entre dans le  
club GAMBISCO  
(réductions sur  
les inscriptions  
de tournois,  
sur les livres,  
ordinateurs...)

Couverture quadrichrome, 52 pages  
en 2 couleurs sur papier de qualité

*Un moyen efficace pour progresser,  
Une mine d'informations.*

*Un ton vif, humoristique et satirique*

*Des jeux, des dossiers, la rubrique  
informatique de Pierre NOLOT...*

LIRE LE GAMBISCO,  
C'EST L'ADOPTER

285 F

L'ABONNEMENT D'UN AN  
(12 numéros, soit  
23,75 F le numéro) à

**GAMBISCO**

39, rue Ferdinand-Cappelle  
59660 MERVILLE  
Tél. : 03 28 49 66 03

avec :

Arnaud PAYEN,  
Alain PALLIER,  
Laurent VERAT,  
Davoud PIRA,  
Sylvain HOUCKE,  
Jean-Claude TEMPLEUR,  
Pierre NOLOT,

les MI Jean-René KOCH,  
Jean-Marc DEGRAEVE,  
Mircea PAVLOV,  
Luc WINANTS  
Gary LANE,  
Christian BAUER,  
les GMI Victor BOLOGAN,  
Alexandre MOROZEVITCH,  
Matthew SADLER,  
Slim BOUAZIZ,  
Glenn FLEAR,  
Olivier RENET,  
Alexei SHIROV  
et les autres

*Si des joueurs de ce niveau  
choisissent d'écrire pour nous, ce ne  
doit pas être tout à fait par hasard...*



## CLASSEMENT A.J.E.C.

24	Algaba P.	2085	777	Deneuveille Ch.	2054
27	Allègre R.	1961	793	Derouineau J. Exc.	2328
29	Alozy F.	2097	805	Descroix G. Exc.	2369
3855	André P.	2025 *	3878	Desquiers S.	1903 *
68	Aubron D.	1962	2906	Desruelle P.	2012
88	Aymard M.	2006	823	Devocelle L.	2248
2716	Azema Ph.	2010	836	Dijon J.-M.	2171
117	Ballan M.	2216	3455	Dominici Th.	2187 *
3973	Banos-Robles Th.	2037 *	852	Doudon M.	2102
132	Baroin B.	2061	2909	Dournes R. Exc.	2333
137	Barre J.-M.	2250	864	Druon R. MN	2233
4129	Bastard F.	1979 *	3884	Dugraindelorge V.	1976 *
152	Bastion G.	1887	907	Dumoulin R.	2193
158	Baudoin J.-F.	2222	943	Eeckhout J.-L.	2144
3237	Beau A.	2115 *	950	Eliot R.	1753
170	Beaulieu M.	2066	3427	Federspiel A.	2205 *
192	Bellas V.	2204	4003	Feldis J.-N.	1954 *
193	Bellay J.-P.	2105 *	1002	Fernandez R.	1933
3670	Bernard S.	1799 *	1006	Fietkau A.	1940
231	Bert M.	1944	1017	Fleury F.	1969 *
236	Bertola Th. Exc.	2343	3694	Follic J.-M.	2141
3662	Blain J.-B.	1879	1041	François G. Exc.	2426
3794	Blonde X.	1976 *	3865	Fremann O.	2168 *
296	Bobel Ph.	2151	1061	Gallais Ph.	1848 *
313	Bologna M.	1911	3081	Galliot X.	2188
347	Bouillod Y. Exc.	2352	1069	Gamant G.	2086
375	Boutonnet R.	2134	1071	Gambini P.	1964
2704	Bouverot D. Exc.	2425	1094	Gateau Ch.	1991
3936	Bouvier R.	2103	4192	Gaulupeau P.	2040
3664	Brege J.-L.	2108 *	4105	Gilbert Ch.	2358 *
399	Brillaud J.	2158	1136	Girard J.-P.	2284
453	Calamuso M.	2022	3488	Glemot Th.	2149 *
3323	Campant B.	2182 *	3232	Gobet Y.	2284
477	Capron G.	1825	3125	Godinot B.	1850
492	Carpentier J.-Ch.	2091 *	1156	Goerlinger S. Exc.	2465 *
495	Caruel F.	1935 *	4056	Guidici G.	2083 *
498	Casin R.	1995	1231	Guidoni M.	2040
3951	Champault P.-E.	2066	3381	Hagnere J.-M.	1734
590	Chorfi Kh MN.	2469	1274	Helena P.	1984
599	Cimolai J.	2139	3539	Hervet G MN.	2465
4037	Coclet D.	2086 *	3907	Horchman J.-Ch.	2285 *
3919	Colnot C.	1932 *	1315	Hug E.	2226
3415	Constantin G.	2178 *	3274	Jabot D.	2154 *
668	Criton R.	2234 *	3738	Jimenez J.-C.	2204 *
694	Danzanvilliers P.	2294	1370	Jorro J.-B.	2107
2876	De Backer P.	2032	1441	Lacoste A.	2061
745	De La Vaissière B.	1802	1458	Lalanne C.	2093
824	De Winne R.	1818	1473	Landry Ph.	2086
713	Decallonne B.	2195	3908	Langlois A.	1933
3691	Deidda R.	2171 *	1486	Larrouy N. Exc.	2328
3551	Delattre F.	2037 *	1517	Le Cardinal L.	1709
746	Delbecque Ch.	2253	1537	Le Duigou J.-G.	2178

3871	Le Penne H.	2173 *	2073	Pinelli J.-C.	1962 *
3981	Le Roux F.	1845 *	2098	Poithier F.	2073
1532	Lecroq M. MI	2637	2103	Pommart P.	2108
1558	Legrand P.-A.	2095	2152	Quiniou J.	2066
2688	Lelièvre A. MI	2576 *	2168	Raucy P.	1978
1567	Lelong A.	2236	2171	Raybaud P.	1998 *
1571	Lemaire Ph.	2280	2193	Revenu J.	2244
1579	Lemieux Y.	2263	3607	Rivier S.	2120 *
1587	Leotard Ch. MN.	2574	3570	Robic J.-L.	1750 *
4046	Lomberget Ch.	1981 *	2269	Roussel Ph.	2057
1644	Longueville Th.	2086 *	3385	Roux Th.	2008
1649	Lorin F. Exc.	2396	2277	Royne S.	2090
1683	Malara F.	1967 *	3924	Salmon M.	1925 *
1714	Marechal P.	1988	2333	Savelli D.	2137
1727	Martenot J.	2210	2370	Sebag W.	2285 *
1741	Mary P.	2319	2379	Senay D.	2156
1758	Matisson J.-M.	2141	2387	Serrier J.-F.	2146
1761	Maumey M.	2066	2424	Soulas P.	2064
3556	Meng J.-P.	1966 *	4010	Speisser P.	2153 *
1792	Mestdach R.	1967	2502	Tinture L. Exc.	2363
1811	Michel P.	2051	4096	Tracard S.	1802 *
1828	Miquel B.	2044	3773	Trapeaux J.	2144
1848	Montroig M.	2357	2522	Trigance E.	2219
1865	Morin S.	2117	2525	Trochet J.-S.	2030
1885	Muller J. MN	2464	2547	Valet G.	2000
1899	Negre A. Exc.	2353	4061	Vasseur D.	1765 *
3356	Neri J.	2260	3335	Vasseur O.	2030
1918	Noblesse M.	2284	2586	Verdier P. Exc.	2387
3673	Ouramdane H.	2120 *	3413	Veroni A.	2074
3811	Padovani F.	1957	3969	Vesson E.	1933 *
2005	Pellet H.	1949	3462	Vigny Ph.	2006
2013	Pereira C.	2188	2655	Weirich P. MN	2569
3348	Perez-Marco R.	2253 *	3448	Werbrouck J.-M.	1865
2019	Perraut D.	1998	3382	Zajac S.	1932
2025	Perron P.	2076			
2053	Picard S.	2074			
2070	Pincon G.	1843			

TOTAL : 175 JOUEURS

## EUROPE ECHECS

\*\*\*\*\*

### L'EXPERIENCE ET LA PASSION

Des journalistes, des maîtres, des correspondants à travers le monde pour vous offrir  
tous les mois depuis 32 ans le meilleur de l'actualité,  
des sélections de parties commentées,  
des rubriques pour le joueur confirmé comme pour le débutant.

**Abonnement annuel : 305 F**

**EUROPE-ECHECS — B.P. 1397 — 25006 BESANÇON CEDEX**



## L'ACTIVITE INTERNATIONALE

### TOURNOIS INTERNATIONAUX INDIVIDUELS

#### Résultats

WT/M/673 : 1. F. Idler (All.), 5,5 ; ... **7. D. Jabot (Fr.)**, 1,5.  
 WT/M/GT/294 : 1. Mme I. Perewtchina (Rus.), 12 ; ... **6. A. Sauvêtre (Fr.)**, 9,5.  
 WT/I/1367 : 1. A. Bode (All.), 5,5 ; ... **5. Ph. Soccoja (Fr.)**, 2,5.  
 WT/II/893 : 1. D.-G. McRoberts (Ecosse), 5,5 ; **2. F. Zagorski (Fr.)**, 5.  
 EU/M/GT/386 : 1. H. Brass (All.), 12 ; ... **4. J. Valenti (Fr.)**, 10.  
 EU/I/1785 : 1. I. Johnson (Angl.), 5 ; ... **4. Ph. Soccoja (Fr.)**, 2,5.  
 EU/I/GT/314 : 1. G. Esterbauer (Autr.), 13 ; ... **5. R. Casin (Fr.)**, 8,5 ; ... **15. M. Ghamine (Fr.)**, 0.  
 EU/II/1167 : 1. M. Neri (It.), 5,5 ; ... **4. M. Bologna (Fr.)**, 3.  
 EU/II/1179 : 1. H. Wunderlich (All.), 6 ; ... **5. G. Capron (Fr.)**, 2,5.

#### Tournois thématiques

TI/5/93/1 (7 joueurs) : **1. L. Devocelle (Fr.)** 11,5.  
 I/95/1 (7 joueurs) : 1. G. Almer (Autr.), 10,5 ; ... **6. J.-M. Hagière (Fr.)**, 2

#### NOUVEAUX TOURNOIS

EU/M/1176 Y. Lemieux  
 EU/M/GT/437 J. Douliéz  
 EU/H/1255 G. Giazzi  
 EU/H/GT/259 D. Senay  
 EU/H/GT/261 P. Algaba  
 EU/II/1197 L. Laffranche  
 EU/II/1198 S. Randisi  
 EU/III/1148 P. Darnaux  
 EU/III/1150 J.-M. Franco

#### TOURNOIS THEMATIQUES

3/89/F D. Keith

#### TOURNOIS EMAIL

C/A016 E. Aumont

Félicitations à **F. Farcy** qui obtient le titre de **MI/ICCF** dans le Championnat d'Europe FSM/44.

**6<sup>e</sup> Championnat du Monde Féminin (semi-finale)** : cette compétition commencera en janvier 98. Les inscriptions devront parvenir à l'ICCF **avant le 15 octobre 97**.

Sont qualifiées directement :

1) Les joueuses participant au 6<sup>e</sup> Championnat du Monde Féminin (semi-finale) qui auront réalisé 60 % des points possibles. Si certaines de ces joueuses remplissent les conditions (même si toutes les parties ne sont pas achevées) et souhaitent s'inscrire, je leur demande de me le faire savoir en me donnant le détail de leurs résultats **avant le 15 septembre 97**. Cette qualification serait aussi valable pour le futur 7<sup>e</sup> Championnat du Monde mais pas pour les deux.

2) Les joueuses ayant à la date du **1<sup>er</sup> juillet 1997** un ELO/ICCF stabilisé (30 parties mini) de 2150. Il faut donc attendre la parution du prochain « Rating » pour le savoir.

En outre, l'AJEC dispose de 3 places qui seront attribuées par la Commission Technique après examen des candidatures qui doivent me parvenir **avant le 15 juillet 1997**. Afin de compléter éventuellement les groupes (13 joueuses), l'ICCF nous demande de proposer deux noms supplémentaires mais sans garantie de participation.

#### TOURNOIS THEMATIQUES ICCF

Ces tournois se jouent en 1, 2 ou 3 tours en fonction du nombre d'inscrits. Ils sont ouverts aux joueurs de tous niveaux et du monde entier. Les groupes éliminatoires sont en général de 5 à 7 joueurs avec **2 parties** (une de chaque couleur) contre chaque adversaire.

L'année 96 a vu une chute brutale du nombre d'inscrits : 192 pour 12 thèmes (347 pour 14 thèmes en 95). Ce qui donne une moyenne de 16 participants par thème et, par conséquent, aboutit à des tournois à 2 tours au maximum ; certains thèmes se sont joués en une finale directe. Nous ne connaissons pas la raison de cette brusque désaffection mais, curieusement, la France fait meilleure figure que la plupart des autres nations avec 29 inscriptions contre 30 en 95. Cette performance la place en tête pour 1996 : 1. France, 29 ; 2. Allemagne, 23 ; 3. Pays-Bas, 20 ; 4. Belgique et Espagne, 13 ; 6. Russie, 8 ; 7. Canada et USA, 7 ; 9. Australie, 6 ; 10. Angleterre et Nouvelle-Zélande, 5 ; etc.

#### RAPPEL DU PROGRAMME DE FIN 97

Limite d'inscription : 15/07/97 - Départ : 01/10/97

**10/97 - Anglaise** : 1. c4 e5 2. Cc3 Cf6 3. Cf3 Cc6 4. g3.

Limite d'inscription : 01/09/97 - Départ : 01/11/97

**11/97 - Ruy Lopez** : 1. e4 e5 2. Cf3 Cc6 3. Fb5 a6 4. Fa4 Cf6 5. 0-0 Fe7 6. Te1 b5 7. Fb3 0-0 8. a4.

**12/97 - Nimzo Indienne** : 1. d4 Cf6 2. c4 e6 3. Cc3 Fb4 4. e3 c5 5. Fd3 Cc6 6. Cf3 Fxc3+ 7. bxc3 d6.

Limite d'inscription : 01/10/97 - Départ : 15/12/97

**13/97 - Sicilienne** : 1. e4 c5 2. Cf3 d6 3. d4 cxd4 4. Cxd4 Cf6 5. Cc3 a6 6. Fe3 e6 7. f3

**14/97 - Gambit Dame** : 1. d4 d5 2. c4 e6 3. Cc3 Fe7 4. Cf3 Cf6 5. Ff4 0-0 6. e3 c5 7. dxc5 Fxc5 8. Dc2 Cc6 9. a3 Da5 10. 0-0-0.

**Nota** : Les dates limites pour les inscriptions sont celles de l'AJEC ; elles tiennent compte des délais de transmission à l'ICCF.

G. GAMANT.

### V<sup>e</sup> CHAMPIONNAT D'EUROPE PAR EQUIPES « Préliminaires »

L'équipe française est composée de :

Echiquier n° 1 : B. BOISSEL, score actuel 5 points/8  
 Echiquier n° 2 : P. HERB, score actuel 5,5/8  
 Echiquier n° 3 : M. FEROU, score actuel 1,5/4  
 Echiquier n° 4 : P. SPITZ, score actuel 3,5/6  
 Echiquier n° 5 : B. BERRIOT, score actuel 2,5/7

Echiquier n° 6 : M. VIGNERON, score actuel 2,5/8  
 Echiquier n° 7 : R. GRIZOU, score actuel 3/7  
 Echiquier n° 8 : M. PECOT, score actuel 6/6  
 Echiquier n° 9 : P. ROUSSELOT, score actuel 2/7  
 Echiquier n° 10 : M. DEL GOBBO, score actuel 6/9  
 Echiquier n° 11 : J. MULLER, score actuel 5/9  
 Echiquier n° 12 : C. SPITZ, score actuel 8/9

Les 2 premières équipes sont qualifiées pour le tour suivant. La France est actuellement bien placée. S'il y a peu de chances que notre équipe revienne à la hauteur de celle de la République Tchèque, à tout le moins la 2<sup>e</sup> place qualificative nous est promise pour peu que nous réussissions à tenir à distance l'Ukraine et les Pays-Bas.

Voici la situation après 353 parties terminées.

	P.	L.	P.-B.	G.	F.	B.	E.	T.	U.	F.	TOTAL	PARTIES	%
<b>Portugal</b>	X	2	3,5	6,5	4	3	7,5	4	1	4	35,5	70	50,71 %
<b>Lithuanie</b>	2	X	2	7	2,5	2,5	3,5	2	2	4,5	28,0	51	54,90 %
<b>Pays-Bas</b>	6,5	2	X	9	4,5	6,5	5,5	2,5	3	5	44,5	80	55,63 %
<b>Galles</b>	3,5	1	2	X	3,5	2	5	1	1	3	22,0	85	25,88 %
<b>Finlande</b>	4	4,5	4,5	7,5	X	4,5	3	4	0,5	4,5	37,0	73	50,68 %
<b>Belgique</b>	4	2,5	4,5	8	3,5	X	6,5	2,5	2,5	5,5	39,5	75	52,67 %
<b>Ecosse</b>	3,5	2,5	5,5	6	5	4,5	X	1	2	5	35,0	80	43,75 %
<b>Tchéquie</b>	3	3	5,5	6	5	4,5	6	X	0,5	6	39,5	63	62,70 %
<b>Ukraine</b>	2	2	2	5	0,5	3,5	3	1,5	X	2	21,5	39	55,13 %
<b>FRANCE</b>	6	3,5	6	8	7,5	4,5	5	5	5	X	50,5	90	56,11 %

#### COUPE NORD ATLANTIQUE IV

Premiers véritables revers pour l'équipe de France, qui essuie grain sur grain (45 % sur les 10 dernières parties).

— L'obscurité totale... Le silence de la mer... Dix-huit oreilles attentives qui attendent, fébrilement, devant la radio... Dix-huit oreilles qui espèrent autre chose que ce léger grésillement... sans fin.

Dix-huit oreilles qui espèrent la voix de leur compagnon de route... « Norbert... Réponds Norbert... »

Une voix, enfin, mais étrangère : c'est un navire de guerre britannique. Le Français aurait été aperçu entre deux vagues anglo-islandaises, deux vagues gigantesques, alors qu'il tentait de doubler le cap Horn... en vain...

« Norbert... Où es-tu Norbert?... »

— Quand un Français et un Anglais se taquent le long des rivages espagnols, la partition est léchée, la technique assurée, les embarcations filent en silence... Le Français semble s'infiltrer, mais l'Anglais, flegmatique, laisse trainer un pion pour rentrer dans une finale de Fous de couleurs opposées...

Après les belles choses qu'il tire de son chapeau contre un fort Maître International, le petit Dom. n'aurait-il pas à présent un ou deux gains dans sa manche ?

— Contre l'Espagnol qui oublie de roquer, Jean l'élégant s'offre sa première victoire. Au menu ce soir : Précis de Française, avec Sa Fine Sauce Combinatoire, sur Fond Stratégique Limpide. Estomacs délicats, vous êtes servis !

— Côté Hérault-Açores rien à dire : les cigales chantent toujours sur le pont, même si un moustique espagnol vient gâcher la fête. (Au fait, **félicitations au nouveau Maître International !!**)

— Départ trop puissant ? Fougue Sirénaque brisée : gouvernail cassé, voiture endommagée. Notre ami Bertrand va-t-il pouvoir réparer ?

#### Echiquier 1 :

**M.I. Conroy (2535) Ang.** - Larrouy (2340)..... **1-0**  
 Larrouy - **M.I. Karason (2455) Isl.**..... **0-1**

#### Echiquier 2 :

**Bouchez (2200) - M.I. Read (2520)**..... **0,5-0,5**



#### Echiquier 4 :

Da Riva Alonso (2305) Esp. - **De Lagontrie (2325)**... 0-1

#### Echiquier 5 :

**Verdier (2340)** - Adriano (2335) Can. .... 1-0

Verdier - Canal Olivieras (2375) Esp. .... 0-1

**Verdier** - Boyle (2200) Eco ..... 1-0

Rabb (2195) Isl. - **Verdier** ..... 0-1

#### Echiquier 10 :

**Brynjolfsson (2200)** Isl. - Sireta (2200) ..... 1-0

**Lennox (2200)** Eco. - Sireta. .... 1-0

Au 15/04/97, l'Angleterre caracolait en tête (71,1 %) suivie du Canada (64,3 %) et de l'Ecosse (56 %).

L'Espagne (54,2 %), les USA (53,6 %) et la France (51,2 %) se partageaient les places d'honneur.

Le Portugal (48,4 %), la Norvège (48,1 %), l'Irlande (47,9 %) et l'Islande (41,2 %) tentaient de rattrapper les wagons.

Enfin, la pauvre équipe de Galles (25 %) ne semblait guère disposée à se séparer de la cuillère de bois.

Actuellement, au 09/05/97, par le jeu des résultats encore non enregistrés par le T.S., la France est remontée à 55,2 % et prend une virtuelle quatrième place.

La lutte pour les premières places est donc très chaude (de nombreuses équipes se tiennent dans un mouchoir), même si l'Angleterre a pris une sérieuse option sur la victoire finale.

Chaque demi-point va diablement compter !

#### TROIS PARTIES (TOUTES FRAICHES !) DE CETTE COMPETITION :

##### I — M.I. CONROY-LARROUY, Natt IV, 1995-97

1. e4 e5 2. Cf3 Cc6 3. Fb5 Cf6 4. d4 ed4 5. 0-0 a6 6. Fa4 Fe7 7. Te1 b5 8. Fb3 d6 9. Fd5 Cd5 10. ed5 Ce5 11. Cd4 0-0 12. a4 Fg4 13. f3 Fd7 14. Cc3 ba4 15. Ca4 Fh4 16. g3 Ff6 17. Cc3 Te8 18. Ce4 c5 19. dc6 Cc6 20. Cb3 Ce5 21. Fd2 Cc4 22. Cf6+ Df6 23. Te8+ Te8 24. Fc3 De6 25. Dd4 f6 26. Te1 Ce5 27. Dd1 Dh3 28. Cd4 Rf7 29. Te4 g5 30. De2 f5.



31. Te5 de5 32. Dc4+ Fe6 33. Dc7+ Rg8 34. De5 Dh6 35. Cf5 Ff5 36. De8+ Df8 37. De5 Fc2 38. Dg5+ Fg6 39. De5 Fb1 40. Rg2 1-0.

##### II — BOUCHEZ — M.I. READ, Natt IV 1995-97

1. e4 e5 2. Cf3 Cc6 3. Fb5 a6 4. Fa4 Cf6 5. 0-0 Fe7 6. Te1 b5 7. Fb3 d6 8. c3 0-0 9. h3 Fb7 10. d4 Te8 11. Cg5 Tf8 12. Cf3 h6 13. Cbd2 Te8 14. Cf1 Ff8 15. Cg3 Ca5 16. Fc2 Cc4 17. b3 Cb6 18. Fd2 c5 19. d5 a5 20. Fd3 Fa6 21. Dc2 c4 22. Fe2 Dc7 23. Fe3 Cf7 24. Cd2 g6 25. bc4 Cc4 26. Cc4 bc4 27. Tab1 Tab8 28. Tb8 Tb8 29. Tb1 Tb1+ 30. Db1 Cc5 31. Fc5 Dc5 32. Dh8 Fb5 33. Fd1 a4 34. Cf1 Fd7 35. Dd8 Da7 36. Ce3 Fb5 37. Dc8 Da5 38. Db7 a3 39. g3 h5 40. Rg2.

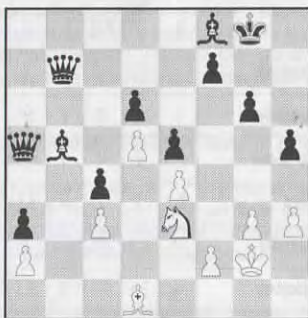

40. ... Fh6 41. Cc4 Fc4 42. Dc8+ Rg7 43. Dc4 Fd2 44. Dc6 Dc3 45. Dd6 Fe3 46. Da6 Dd2 47. De2 De2 48. Fe2 Fc5 49. h4 Fd6 50. f3, 0,5-0,5.

##### III — DA RIVA ALONSO — DE LAGONTRIE, Natt IV, 1995-97

1. d4 e6 2. e4 d5 3. e5 c5 4. c3 Cc6 5. Cf3 Db6 6. a3 c4 7. Cbd2 f6 8. ef6 Cf6 9. b3 cb3 10. Cb3 Fd6 11. c4 Dc7 12. cd5 ed5 13. Fd3 Fg4 14. Fe2 0-0 15. Cbd2 Tae8 16. Fb2 Db6 17. Dc2 Ch5 18. Rf1.

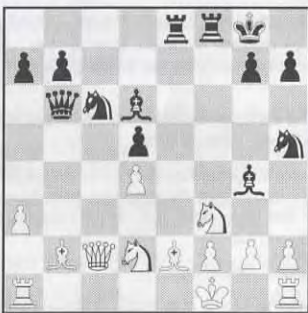

18. ... Te2 19. Re2 Cf4+ 20. Rd1 Cg2 21. Dc3 Ch4 22. Tg1 Ff3+ 23. Rc2 Fh2 24. Tge1 Fg4 25. Rb1 Cf3 26. Cf3 Tf3 27. Te8+ Rf7 28. Fe3 Tf2 29. Db3

**Db3 30. Tb3 b6 31. Ra2 Cd4 32. Tb4 Fe5 33. Tc1 Ff5, 0-1.**

Manuel MENETRIER (Capitaine).

#### RENCONTRES INTERNATIONALES

##### FRANCE - SUEDE

Début de la rencontre : 10/06/94

Fin prévue de la rencontre : 10/06/97

Nombre de parties à disputer : 2/102

Score au 15 mai 97 : FRANCE : 37,5 — SUEDE : 62,5

Capitaine pour la rencontre à qui vous devez transmettre vos résultats quels qu'ils soient, sitôt obtenus :

##### F. FOURNIER

7, rue des JONQUILLES  
60270 GOUVIEUX

• Commentaires : Reste Demko (2)... MM. Cobigo (partie où il a les Blancs), Chareyre, Bertuli, Vandervorst, Tordeux peuvent-ils m'envoyer leurs feuilles de parties ? Merci infiniment.

##### FRANCE - ANGLETERRE

Début de la rencontre : 10/05/94

Fin prévue de la rencontre : 10/05/98

Nombre de parties à disputer : 6/72

Score au 15 mai 97 : FRANCE : 24,5 — ANGLETERRE : 41,5

Capitaine pour la rencontre à qui vous devez transmettre vos résultats quels qu'ils soient, sitôt obtenus :

##### F. FOURNIER

7, rue des JONQUILLES  
60270 GOUVIEUX

• Commentaires : Reste Dubost (2), Mottier (1), Fournier (2), Aymard (1)...

##### FRANCE - BRESIL

Score au 15 avril 97 : FRANCE : 23 — BRESIL : 14

Capitaine pour la rencontre à qui vous devez transmettre vos résultats quels qu'ils soient, sitôt obtenus :

##### St.-A. BESSIS

6, rue Corneille  
02200 SOISSONS

• Commentaires : Il ne reste plus que 5 parties en cours dans cette rencontre : Garnant (2), Legrand (1), Corbin (2).

La France est sûre à ce jour de la victoire. Bravo à tous.

La conclusion de la rencontre est fixée au 15/10/97. A cette date les joueurs qui ne m'ont pas fait parvenir leur résultat me feront parvenir leurs analyses.

#### FRANCE - POLOGNE

Score au 15 février 97 : FRANCE : 22,5 — POLOGNE : 21,5

Capitaine pour la rencontre à qui vous devez transmettre vos résultats quels qu'ils soient, sitôt obtenus :

##### St.-A. BESSIS

6, rue Corneille  
02200 SOISSONS

• Commentaires : Encore 6 parties en cours pour un score on ne peut plus serré. La rencontre doit se terminer le 15/05/97 aussi les joueurs ci-dessous devront m'avoir fait parvenir leurs analyses et/ou résultats (pour arbitrage) au plus tard le 1/6/97. Passé cette date ils se verront pénalisés d'un zéro... ce qui serait bien dommage pour l'équipe.

Les parties en cours : Roelens (1), Beck (1), Monzie (2), Czarnik (2).

#### FRANCE - LITHUANIE

Score au 15 février 97 : FRANCE : 9,5 — LITHUANIE : 14,5

Capitaine pour la rencontre à qui vous devez transmettre vos résultats quels qu'ils soient, sitôt obtenus :

##### St.-A. BESSIS

6, rue Corneille  
02200 SOISSONS

• Commentaires : Il reste 20 parties en cours après 4 ans de jeu !!!

De nombreux problèmes dans cette rencontre. Faites-moi savoir s'il y a des évolutions dans vos parties car nos contacts avec la Capitaine Lithuanienne sont lents et irréguliers.

Des informations me sont nécessaires car la rencontre devrait se conclure au 15/12/1997...

Les parties en cours : Teboul (2), Beck (2), Peltier (2), Cobigo (2), Serradimigni (2), Alozy (2), Kuchelbecker (2) mais sûrement victorieuses car pas de nouvelles, Le Savouroux (2), Galerie (1), Malak (2), Bessis (1).

#### FRANCE - ARGENTINE

Début de la rencontre : 1/03/96

Fin prévue de la rencontre : 1/03/2000

Nombre de parties à disputer : 40

Score au 10 février 97 : FRANCE : 1 — ARGENTINE : 1

Capitaine pour la rencontre à qui vous devez transmettre vos résultats quels qu'ils soient, sitôt obtenus :

##### Ch. ROBESON

6, allée de Langenfeld  
60300 SENLIS

• Commentaires : Je reste dans l'inconnu malgré plusieurs demandes. A nouveau, veuillez confirmer si les parties sont lancées aux échiquiers 9, 11, 12, 13 et 20.



A l'échiquier 18, la décision est en cours. Le capitaine argentin est maintenant informé.

### FRANCE - ECOSSE

Une rencontre entre la France et l'Ecosse a débuté le 15/04/97.

Vous trouverez ci-dessous la composition des équipes.

Je rappelle ici que les résultats quels qu'ils soient doivent être transmis au capitaine d'équipe, en l'occurrence :

**St.-A. BESSIS**  
6, rue Corneille  
02200 SOISSONS

Il me reste à souhaiter à chacun bon jeu.

St.-A. BESSIS.

FRANCE - ECOSSE		
1. J.-F. Baudoin		G. Pyrich
2. S.-A. Bessis		R. Beecham
3. C. Bernard		K. Stewart
4. P. Pansier		MacKintosh
5. G. Gamant		E. Sowden
6. J. Poupinel		A. Armstrong
7. Y. Guot		A. Dearley
8. J. Audoubert		D. Brown
9. H. Le Pennec		I. Marshall
10. M. Muneret		D. Savage
11. P. Soulas		C. Almarzo-Mato
12. J.-P. Guillaume		B. Rev. Norris
13. P. Lebled		J. MacArthur
14. M. Vandervorst		G.-M. Anderson
15. J.-C. Carpentier		D.R. Cumming
16. O. Coclet		P. MacDonald
17. P. Andrieu		M. Harkins
18. J.-L. Brege		A. Hind
19. A. Fietkau		S. Young
20. J. Treiber		J. Peter Jack
21. L. Lamole		I. Sneddon
22. M. Aymard		D. MacRoberts
23. M. Ballan		B. Milligan
24. M. Clair		S. MacInroy
25. A. Gerard		P. MacConnell
26. B. Possieroux		C. Dowell
27. F. Blaszyk		C.R. James
28. G. Reymond		G. MacDonald
29. J.-P. Babugean		G. MacCoy

Cap. Ecos. : C.R. Beecham 28, Morris Road, Prestwick, Ayrshire KA9 2JW

### 1<sup>er</sup> TOURNOI PAR CORRESPONDANCE ET PAR EQUIPES : MARE NOSTRUM

L'AJEC est heureuse d'annoncer l'organisation d'un tournoi par équipes sous le contrôle de l'ICCF. Vous trouverez, ci-dessous les règles et conditions que nous suggérons pour ce tournoi.

1. - Les règles de l'ICCF seront appliquées pour toutes les parties.

2. - Les pays invités sont tous les pays membres de l'ICCF et possédant un accès sur la Méditerranée (Mare Nostrum). Ces pays sont : Algérie, Chypre, Croatie, Espagne, France, Grèce, Israël, Italie, Malte, Monaco, Slovaquie, Turquie et Yougoslavie. Je pense que nous devrions aussi accepter la Tunisie qui est à l'heure actuelle suspendue.

3. - Chaque équipe sera composée de 4 échiquiers et 1 remplaçant.

3.1. - Chaque joueur disputera une partie contre chacun des joueurs du même échiquier.

3.2. - Durée des parties 3 ans (36 mois avec prolongation possible au vu des résultats enregistrés).

3.3. - Début des parties 2<sup>e</sup> trimestre 1998.

4. - Chaque pays devra fournir un capitaine qui sera en charge de son équipe et qui devra résoudre, autant que possible et dans le respect des règles de l'ICCF, avec les autres capitaines, tout problème pouvant surgir durant la rencontre.

5. - Si aucune solution n'est trouvée entre les deux capitaines alors ils feront appel au bureau d'arbitrage qui nommera un arbitre neutre pour régler le problème.

(Je pense qu'un bureau composé de 3 arbitres de 3 pays différents devrait suffire, je propose pour la France M. D. Simonet, arbitre ICCF et président du bureau, et moi-même pour le secorder. Je laisse l'ICCF trouver les deux autres arbitres).

6. - Si le nombre des nations inscrites n'est pas un nombre impair, alors la France en qualité d'organisatrice sera autorisée à faire entrer une seconde équipe.

7. - Il est hautement souhaitable que les pays fournissent les équipes les plus fortes possible, ainsi les titres de Maître et Grand Maître pourront être obtenus.

7.1. - Nous souhaitons des joueurs possédant un classement ICCF permettant l'attribution de ce titre.

8. - L'organisation se réserve le droit de réorganiser les échiquiers afin de faciliter l'attribution de ces titres.

**N.B. :** L'AJEC contactera aussi les autres pays non membres de l'ICCF (Albanie, Syrie, Liban, Egypte, Lybie et Maroc) en faisant parvenir à leur fédération une copie. D'autre part, je pense que nous devrions accepter une ou deux de ces équipes dans le tournoi si elles le désirent (pour une édition seulement) ainsi peut-être pourrions nous les inciter à nous rejoindre.

L'AJEC a aussi le désir de promouvoir les échecs féminins aussi nous étudierons la possibilité d'introduire un 5<sup>e</sup> échiquier féminin dans la prochaine édition.

## LES LIVRES INTERNATIONAUX DU MOIS

Par Kenneth GUNNELL

\*\*\*\* = Livre international du mois.

\*\*\* = Très bon.

\*\* = Assez bon.

\* = Epouvantable.

Ce mois-ci, il y a trois nouvelles éditions brochées échiquéennes de B.T. Batsford Ltd., 583, Fulham Road, Londres, SW6 5BY, Angleterre, où Miss Teresa Howes attend toutes vos demandes de renseignements, faute de vous adresser chez votre fournisseur habituel.

Il y a aussi quatre nouvelles éditions brochées échiquéennes de Cadogan Books plc, 3rd Floor, 27-29, Berwick Street, Londres, W1V 3RF, Angleterre, où la responsable échiquéenne, Miss Rachel Fielding, attend toutes vos demandes de renseignements, également faute de vous adresser chez votre fournisseur habituel.

Notez bien, s'il vous plaît le changement de l'adresse de Cadogan Books plc.

**1. PAUL KERES : THE QUEST FOR PERFECTION**, Paul Keres & John Nunn, Batsford, 272 pages, £ 15.99 (160 F) \*\*\*\*.

**2. MASTERING THE FRENCH**, Neil McDonald & Andrew Harley, Batsford, 192 pages, £ 14.99 (150 F) \*\*\*.

**3. THE NEW CLASSICAL KING'S INDIAN**, John Nunn & Graham Burgess, Batsford, 320 pages, £ 17.99 (180 F) \*\*\*\*.

**4. THE HEAVY PIECES IN ACTION**, Iakov Damsky, Cadogan, 160 pages, £ 12.99 (130 F) \*\*\*.

**5. THE SCANDINAVIAN**, John Emms, Cadogan, 144 pages, £ 14.99 (150 F) \*\*\*.

**6. THE SICILIAN TAIMANOV**, James Plaskett, Cadogan, 144 pages, £ 14.99 (150 F) \*\*\*.

**7. THE SLAV**, Matthew Sadler, Cadogan, 144 pages, £ 14.99 (150 F) \*\*\*.

## MAGIE DU PROBLEME D'ECHECS

Par Jacques NEGRO

### « FUI TE EN ETOILE »

Dans le thème de la fuite en étoile quatre fuites forment une croix oblique.

Mais combien est beau le problème de **J. HARTONG**, compositeur de talent. Combien est beau ce problème avec six cases de fuite !

Un long article serait nécessaire pour rappeler les « exploits » de **J. ZALDO**, on trouve dans ce deux coups un joli jeu apparent.

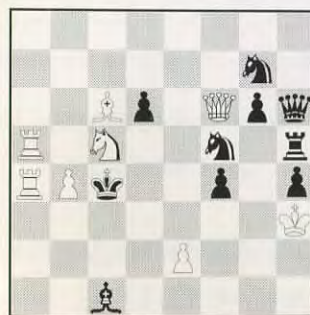

**MAT EN TROIS COUPS (8+10)**  
(5 POINTS)

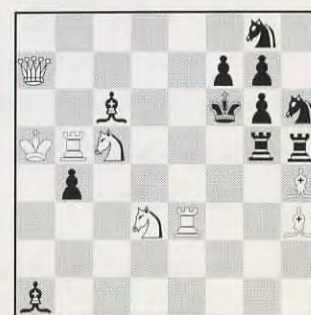

**MAT EN DEUX COUPS (8+11)**  
(5 POINTS)



LES INEDITS

**PROBLEME N° 23**  
Max DUROL (Paris)



**MAT EN DEUX COUPS**  
(5 POINTS)

**PROBLEME N° 24**  
Robert MARTINEZ (Marseille)



**MAT EN TROIS COUPS**  
(5 POINTS)

**SOLUTIONS DES PROBLEMES**

**Problème de J. HARTUNG** Clé :  
1. d5+ (clé « échec », mais belle clé)  
(5 points).

**Problème de J. ZALDO** Clé : 1.  
Tb6! (menace 2. Txc6+ mat) (5 points).

**Problème inédit n° 21 (M. DOUDON)** Clé : 1. Cg3 (5 points).

Si 1. ... Cd6 2. Ch5.

Si 1. ... Cf6 2. Tf5.

Si 1. ... Cg7 2. Te4 = mat.

**Problème inédit n° 22 (J. MILLER)** 1. Te2 Rb1 2. Dxb7+ DxD 3.  
Td1.

1. ... DxT 2. DxD+ Rb1 3. Db2.

1. ... la menace (5 points).

• Envoyez vos solutions et variantes à Jacques NEGRO (Echecs). (Adresse page 2 du « C.D.E. ».)

Nous remercions les nombreux A.J.E.C. qui participent et apprécient la « Magie du problème d'échecs » et merci à tous pour vos encouragements.

J.-N.

LIVRES  
et  
JEUX D'ECHECS

LIVRES  
et  
JEUX DE STRATEGIE

**VARIANTES**

01-43-26-83-67  
29, rue St-André-des-Arts - 75006 PARIS

# Le Courrier Des Echecs



le numéro :  
18 francs

n° 464  
juin 1997



**COMITE DIRECTEUR**

BERRIOT, BESSIS, BODIS, BRIDIER, GAMANT, GAMBINI, GIRAUDET,  
HEIM, JAUDRAN, JOUAULT, LE GARREC, MARY, SIMONET, SOULAS, VUILLEMIN

**RESPONSABLES**

**Président** : M. LE GARREC, 95, rue de l'Aber-Ildut, 29800 LANDERNEAU.  
**Vice-Président** : J. JAUDRAN, Chantalouette, 24700 EYGURANDE.  
**Secrétaire** : D. SIMONET, La Genébrière, 03410 DOMERAT.  
**Trésorier** : G. VUILLEMIN, rue du Puech, 48000 BADAROUX.  
**Trésorier adjoint** : P. BRIDIER, 110, boulevard Alexandre-de-Fraissinette, 42100 SAINT-ETIENNE.  
**Délégué I.C.C.F.** : S.-A. BESSIS, 6, rue Corneille, 02200 SOISSONS.  
**Adhésions** : J. BODIS, 103, allée d'Albret, 47600 NERAC.  
**Délégué F.F.E.** : M. LE GARREC, 95, rue de l'Aber-Ildut, 29800 LANDERNEAU.  
**Délégué à la Propagande** : J. NEGRO, journal NICE-MATIN, 214, route de Grenoble, 06290 NICE  
CEDEX 3. Tél. 04 93 79 83 83. Fax 04 93 79 83 83.  
**Classement** : P. MARY, 238 bis, avenue Pasteur, 49100 ANGERS.  
**Matériel, Fournitures** : J. CHATENET, 43, route de Limoges, 19510 MASSERET.  
**Arbitre National** : A. VIAUD, 20, rue Jules-Ferry, 95880 ENGHEN-LES-BAINS.

**DIRECTEURS DES COMPETITIONS**

**Directeur Général des tournois** : B. BERRIOT, 18, rue des Andiers, 02820 SAINT-ERME.  
**Championnat de France** : F. FOURNIER, 7, rue des Jonquilles, 60270 GOUVIEUX.  
**Tournois qualificatifs** :  
— **Division I** : B. BERRIOT, 18, rue des Andiers, 02820 SAINT-ERME.  
— **Division II** : R. SALAUN, 17, rue de la Tannerie, 60270 GOUVIEUX.  
— **Division III** : P. GAMBINI, 20253 BARBAGGIO.  
— **Division IV (Tournois à 5 joueurs à 4 ou 8 parties)** : P. SOULAS, 90, rue V.-Hugo, 91560 CROSNE.  
**Tournois à 3 joueurs (toutes divisions)** : B. JOUAULT, 8, rue du Neubourg, 27000 EVREUX.  
**Coupe de France** : B. HEIM, 13, rue de Savene, 67700 HAEGEN.  
**Matches défis** : J.-C. HORCHMAN, 1, rue Eugène Derrien, 94400 VITRY.  
**Tournois Thématiques** : T. GENESTIER, Le Regard, 43120 MONISTROL-SUR-LOIRE.  
**Championnats inter-régionaux** : J.-L. EECKHOUT, 115, petite rue de Cassel, 59190 HAZEBROUCK.  
**Championnats régionaux** : J.-L. EECKHOUT, 115, petite rue de Cassel, 59190 HAZEBROUCK.  
**Tournois internationaux individuels** : G. GAMANT, 443, rue de Guergay, 22310 PLESTIN-LES-GREVES.  
**Rencontres internationales par équipes** : S.-A. BESSIS, 6, rue Corneille, 02200 SOISSONS.  
**Tournois EUROPE-ECHECS** : J.-S. TROCHET, 1, avenue des Romains, 74000 ANNECY.  
**Coordinateur action d'information** : J. NEGRO, « Echecs » NICE-MATIN, 214, route de Grenoble,  
B.P. 4, 06029 NICE CEDEX. Tél. 04 93 79 83 83.

**RENSEIGNEMENTS GENERAUX**

- 1° **TARIFS 1997 - Couplé cotisation et abonnement** : 205 F. Les adhérents abonnés reçoivent le C.D.E., ont accès aux tournois et figurent au classement. — **Abonnement simple au C.D.E. sans cotisation** : 190 F. Les abonnés simples reçoivent le C.D.E. mais n'ont pas accès aux tournois ni au classement. — **Cotisation A.J.E.C. sans C.D.E.** : 100 F. Le paiement de cette cotisation donne le droit d'accéder aux tournois organisés par l'A.J.E.C. et de figurer au classement A.J.E.C. — **Couplé étranger** : 250 F. — **Abonnement simple étranger** : 210 F. — **Supplément pour service du C.D.E. par avion** : 65 F. — Cotisations et abonnements sont valables du 1<sup>er</sup> janvier au 31 décembre. Ils peuvent être renouvelés à tout moment avant le 1<sup>er</sup> décembre de chaque année par chèque postal ou bancaire libellés au nom de l'A.J.E.C. sans spécification d'adresse et envoyés aux responsables suivants :
- a) **Nouveaux adhérents** : J. BODIS (adresse ci-dessus).  
b) **Renouvellements** : G. VUILLEMIN (adresse ci-dessus).  
Bien entendu, il est toujours possible de prendre ou de renouveler un abonnement et une cotisation pour deux ou trois ans au tarif de l'année en cours.
- 2° **Compétitions Nationales** : Outre le Championnat de France annuel, l'A.J.E.C. organise des Tournois permanents à 7 joueurs (12 parties) dans la Division I, des Tournois permanents à 5 joueurs (8 parties) dans les Divisions II, III, IV, des Tournois permanents à 3 joueurs (4 parties) dans toutes les Divisions, la Coupe de France éliminatoire (2 parties) et des Matches défis conclus librement. Les abonnés au « C.D.E. » s'inscrivent directement, selon leur classement; auprès des Directeurs des Compétitions, en réglant en timbres les droits d'inscription suivants : Championnat de France : 20 timbres « tarif rapide » ; T. à 7 : 12 timbres « tarif rapide » ; T. à 5 : 8 timbres « tarif rapide » ; T. à 3 : 6 timbres « tarif rapide » ; Coupe de France : 6 timbres « tarif rapide » ; Matches défis : 4 timbres « tarif rapide » par partie. — Pour recevoir la grille complète des résultats, joindre une enveloppe timbrée avec nom et adresse.
- 3° **Coupe Europe Echecs** : 8 timbres tarif rapide.
- 4° **Tournois Internationaux I.C.C.F.** : Droits d'inscription. Tournois à norme : 90 F ; EU-7 joueurs : 40 F ; EU-15 joueurs : 50 F ; WT-7 joueurs : 35 F ; WT-15 joueurs (Classe II, I, H, M) : 45 F ; Tournois thématiques : 40 F. Payables par chèque bancaire ou C.C.P. Libellés au nom de l'A.J.E.C.
- 5° **Cartes de Jeu** : Réservées aux adhérents. S'adresser à J. CHATENET en joignant le titre de paiement, libellé au nom de l'A.J.E.C. sans spécification d'adresse. Cartes vertes permettant une correspondance ou cartes roses pour le jeu avec l'étranger : 50 F les 150, 80 F les 300. Pas d'envoi contre remboursement.
- 6° **Changements d'adresse** : D. SIMONET, La Genébrière, 03410 DOMERAT (joindre un timbre « tarif rapide »).

# LE COURRIER DES ECHECS

REVUE MENSUELLE D'ECHECS PAR CORRESPONDANCE

**Gérant** : J. JAUDRAN, Chantalouette, 24700 EYGURANDE.

**Rédacteur adjoint** : J. NEGRO, journal « Nice-Matin », 214, route de Grenoble, 06290 NICE CEDEX 3. Tél. 04 93 79 83 83. Fax 04 93 79 83 83.

**Courrier des Lecteurs** : D. AUBRON, Echuffley, 61500 ESSAY.

**Changement d'adresse** (au plus tard le 20 pour le « C.D.E. » du mois suivant) : D. SIMONET, La Genébrière, 03410 DOMERAT (joindre un timbre tarif rapide).

**Abonnements** : J. BODIS, 103, allée d'Albret, 47600 NERAC. **TARIF 1997** : Métropole : 190 F ; Etranger : 210 F ; Supplément par avion : 65 F (conditions spéciales pour les membres de l'A.J.E.C., voir couverture page 2). Les abonnements assurent le service mensuel du « C.D.E. » (sauf au mois d'août) du 1-1 au 31-12 de chaque année. Les nouveaux abonnements reçus entre le 1-1 et le 30-9 comptent pour l'année entière et donnent droit au service du « C.D.E. » à partir du premier numéro de l'année. Ceux reçus entre le 1-10 et le 31-12 ne prendront effet qu'à partir du 1-1 de l'année suivante. Les numéros d'octobre, de novembre, de décembre seront envoyés, à tarif minoré, sur demande adressée à J. BODIS.

**Renouvellement des abonnements** : G. VUILLEMIN, rue du Puech, 48000 BADAROUX. A régler entre le 1-10 et le 30-11 de chaque année.

Note particulière : Les versements se font, soit par chèque postal au C.C.P. : A.J.E.C. 6787-21 W Paris, soit par chèque bancaire, libellé au nom de l'A.J.E.C. sans spécification d'adresse, envoyé au responsable particulier à chaque service.

**Demande de « C.D.E. » anciens** : D. SIMONET, La Genébrière, 03410 DOMERAT.

**Tarif publicité** :

1 page : 4 400 F (11 numéros) et 440 F (1 numéro) - 1/2 page : 2 300 F et 230 F - 1/4 page : 1 250 F et 125 F - 1/8 page : 650 F et 65 F.

Photo ou typon à la charge de l'annonceur.

Pour les adhérents de l'A.J.E.C. : première annonce gratuite. Annonces suivantes : 33 F l'annonce. S'adresser à J. JAUDRAN.

Règlement par chèque bancaire ou postal à l'ordre de l'A.J.E.C.

## LA PARTIE N'EST JAMAIS NULLE

Par MF Bruno SAN MARCO

### DE L'OUVERTURE A LA FINALE

Le débutant est souvent surpris par les échanges rapides, surtout celui de la Dame, l'absence de milieu de partie. Un passage rapide en finale n'est pas, heureusement, toujours synonyme d'ennui, sauf dans la partie ci-après... et encore !

**1) NOGUEIRAS - FLEAR, Wijk aan Zee 1987, Catalane :**

**1. Cf3 d5 2. d4 Cf6 3. c4 e6 4. g3 dxc4 5. Da4+ Cbd7 6. Fg2 a6 7. Cc3 Tb8 8. Dxc4 b5.**

Les Noirs profitent de l'exposition de la Dame pour gagner de l'espace.

**9. Dd3 Fb7 10. Ff4 Tc8 11. 0-0 c5!**

Il faut jouer les coups forts sans tarder, le roque n'est pas toujours un coup inspiré aux échecs.

**12. dxc5 Fxc5 13. Tad1 0-0 14. Ce5.**

Essaye de prendre l'initiative mais aboutit à des échanges stériles.

**14. ... Fxg2 15. Rxc2 Cxe5 16. Fxe5 Fe7 17. Df3 Db6!**

Empêche Db7.

**18. Td2 Tfd8 19. Txd8.**

19. Tfd1 Txd2 20. Txd2 h6 21. Ce4 Cxe4 22. Dxe4 Dc6 est égal.

**19. ... Txd8 20. Tc1 h6 21. e3 Cd7 22. Fd4 Fc5 23. Td1 nulle.**



Il n'y a plus rien d'inspirant. Celle d'après est plus colorée.

**2) SHIRAZI-SAN MARCO, Paris 1996, Française :**

**1. e4 e6 2. d4 d5 3. Cc3 Cf6 4. exd5 exd5.**

4. ... Cxd5?! 5. Ce4! ±.

**5. h3.**

5. Fd3 Fg4 =.

**5. ... Cc6!**

5. ... Ff5?! 6. g4! Fg6 7. g5 Ce4 8. De2 Ff7 9. Db5+ +.

**6. Fe3.**

6. Fb5 a6 7. Fxc6 bxc6 ♣; 6. Fd3 Cxd4.

**6. ... Ff5 7. a37.**

7. Fd3 égalise !

**7. ... Fe7 8. Cf3.**

Menace Ch4 Δ g4 Cf5.

**8. ... Ce4!**

Empêche Ch4 et menace Cxc3 éventuellement.

**9. Cxe4 dxe4.**

Plus ambitieux que 9. ... Fxe4 10. Fd3 Ff6 qui donnait pourtant un peu plus que l'égalité.

**10. d5.**

10. Ce5 Cxe5 11. dxe5 0-0 12. Fc4 c6 =.

**10. ... exf3 11. Dxf3.**

11. dxc6? Dxd1+ 12. Txd1 bxc6 ♣.

**11. ... Fd7!**

11. ... Fxc2 12. dxc6 b6 13. Fc4 0-0 14. 0-0 ±; (Δ Tc1 Td1).

**12. dxc6 Fxc6 13. Dg4 Ff6 14. c3 De7!**

14. ... Dd7? 15. Td1 Dxc4 16. hxg4 ±, 14. ... 0-0 15. Td1 =.

**15. 0-0-0.**

15. Fd3? h5 16. Dg3 Fe5 17. f4 Fxg2 18. Tg1 (18. Dxc2 Fxf4 - +) Ff6 19. Txg2 Fh4 →.

**15. ... 0-0.**

15. ... Fxc3?! 16. bxc3 Dxa3+ 17. Rd2 Td8+ 18. Fd3 Db2+ 19. Re1 Dxc3+ 20. Re2 0-0 =?.

**16. Db4.**

16. Fd3 a5 (Δ b5, b4) 17. The1 Tfe8 18. Ff4 Dxe1 19. Txe1 Txe1+ 20. Rd2 Te7 ♣.

**16. ... Dxb4?!**

16. ... Tfe8! 17. Dxe7 Txe7 18. Ff4?? Fa4 →; 18. Fc5 Fg5+ 19. Rc2 T7e8 20. f3; 18. ... Te8 (Δ Fa4) 19. Rc2 □ (Δ f3) ♣; 18. Tg1 Fc4 19. Tc1 Td8 ♣; 17. Fc5 Fg5+ Δ Df6 ♣.

**17. axb4?! Fa4!**

17. ... a6 18. Ff4 Tad8 19. Txd8 Txd8 20. Fc7 Fg5+ ♣; 18. f3 (Δ Ff4) =.

**18. Td2 Tfd8?.**

18. ... a5! 19. bxa5 Txa5 20. Fc4 Fc6 →; 19. b5 Fb3 (Δ a4) ♣ 20. Rb1 a4 21. Fc5 Tfe8 22. Fd3 ok ? ou 20. Fd3 a4 21. Fe4 a3 22. bxa3 Txa3 (22. ... Fxc3 23. Td3) 23. Fc5 Ta1+ 24. Rb2 Txb1 25. Fxf8 Fa4 26. Fa3 Fxb5 27. Fxb7 Fxc3 ∞.

**19. Fd3.**

19. Txd8 Txd8 20. Fc4 était également sain.

**19. ... a5 20. b5 Fb3 21. Ff4 a4.**

21. ... Td7 22. Fxh7+ +.

**22. Fc2.**

22. Fxc7? a3 23. Fxd8? a2 →; 23. bxa3 Tdc8 24. b6 Fxc3 ♣.

22. Fe4!?

**22. ... Txd2 23. Rxd2 Fc4 24. Fxc7 Fxb5 25. Fe4 g6.**

25. ... a3? 26. Ta1 Tc8 27. Txa3 Txc7? 28. Ta8+ +.

**26. Ta1.**

Forcé. 26. Fxb7?? Ta7; 26. Fd6?? Td8.

**26. ... Te8 27. f3.**

27. Fd3.

**27. ... Fg5+ 28. Rc2 f5.**

28. ... Rg7 29. Fxb7?? Te7 →; 29. Fb6.

**29. Fd5+ Rg7 30. c4 Te2+ ?? (Zeitnot).**

30. ... Tc8 31. cxb5! Txc7+ 32. Rd3 Ff6 33. Txa4 Fxb2 34. Ta7± ou 31. Fe5+? Ff6 32. Fxf6+ Rxf6 33. Rd3 Fd7 34. Fxb7 Tb8 ♣.

30. ... Fd7! 31. f4 Ff6 32. Fe5 Fxe5 33. fxe5 Txe5 34. Fxb7 Te2+ 35. Rc3 Te3+ 36. Rc2 Te2+ 37. Rc3+ Te3+ 38. Rc2= (38. Rd1 Tb3).

30. ... Fc6 31. Fxc6 bxc6 32. f4 Ff6 (32. Ff3 Tc8) 33. Rd3 Fxb2 34. Txa4 =/±.

**31. Rd3 Te3+ 32. Rd4 Te7? 33. Fe5+ 1-0.**

**3) M.-M., Nationale IV, 1996/97.**

**1. e4 e5 2. Cf3 Cc6 3. Fc4 Fe7.**

La défense hongroise : solide mais livrant l'initiative aux Blancs.

**4. d4! exd4?.**

Illogique. 4. ... d6 5. dxe5 dxe5 6. Dxd8+ Fxd8! étant une des idées du début noir : conserver un « point fort » en e5. Dans ce cas, les Blancs pouvaient poursuivre par h3, Cc3, 0-0, Fg5.

**5. Cxd4 Ce5?.**

Folie douce. 5. ... Cf6 est normal : 6. Cc3 0-0 7. 0-0 d6 8. h3. Suivi de Fe3 ou f4 comme dans une sicilienne améliorée car la colonne c est fermée.

**6. Fb3 h6?.**

3 fautes sur six coups, record battu ! L'art consistant d'avoir peur des ombres et de créer sa propre destruction. Les Blancs peuvent chercher déjà à gagner énergiquement. Que jouez-vous ?

7. 0-0; 7. f4; 7. Dh5; 7. Cc3; 7. Ff4; 7. Cf5?.

**7. f4!.**

Car si 7. Dh5 d6 8. f4 Fg4 9. Fxf7+ Rd7 10. Fe6+ Fxe6 11. Cxe6 Rxe6 12. Df5 mat est joli; 8. ... Cf6 est efficace. Les autres coups sont inadéquats.

**7. ... Cc6 ?.**

7. ... Cg6 est un moindre mal mais 8. Cf5 Ff6? 9. Dd5 ferait mouche. Evitons l'horrible 8. f5 Ce5 et le Cavalier est indélogeable.

**8. Dh5.**

Maintenant 8. Cf5 g6! 9. Cxe7 ±, avantage de la « petite qualité » (= 1/4 de pion !) : la paire de Fous ! Ici 8. Dh5 d5! s'imposait (9. Fa4! ±).

**8. ... g6? 9. Dd5 Th7 10. Cxc6!.**

Le maître contre l'amateur ? Cet échange est profond ! 10. f5 Cf6 ne donnait rien.

**10. ... dxc6.**

Permet l'échange des Dames et un pion virtuel en moins car en finale, une majorité comportant un pion doublé ne produit pas de pion passé. C'est le thème de la variante d'échange de la partie espagnole : 1. e4 e5 2. Cf3 Cc6 3. Fb5 a6 4. Fxc6.

Mais ici les Blancs ont toujours la paire de Fous.

Toutefois 10. ... bxc6, plus combatif, a le défaut de conserver les Dames alors que le Roi noir n'a pas d'adresse sûre.

**11. Dxd8+ Fxd8.**

**QUE JOUEZ-VOUS ?**

**12. 0-0 ?**

Si conserver le Roi au centre (nous sommes en finale) par Re2 ou Rf2 est aléatoire, il fallait préparer le roque : 12. Cc3 Fe7 13. Fe3 Cf6 14. h3 ou c2 e5.

**12. ... Fe7 13. Fe3.**

Sinon Fc5+ force l'éloignement du Roi en h1 : concession ôtant un peu de l'avantage blanc. On passerait de +1 à 0,90 !

**13. ... b6?.**

13. ... Cf6 14. Cc3 Cg4 15. Fd4 c5 16. Ff2 Cxf2 passerait à 0,75 ! Pire 15. Fd2 Fc5+ 16. Rh1 Cf2+ ou 14. Cd2 Cg4 15. Fd4 c5 16. Fc3 c4! 17. Cxc4 Fc5+. Le coup du texte préparant le 0-0-0 (sic) est un cadeau.

**14. Cd2 Fb7 15. c3 0-0-0 16. Tad1 Cf6 17. h3 c5 18. Fc2 T7h8.**

La suite de la partie vit quelques erreurs de part et d'autre et un gain blanc un peu chanceux. Dans ce genre de positions, il faut peu à peu « pousser » l'adversaire, gagner de l'espace : ça payera forcément « un jour ou l'autre ». Ainsi 19. c4 (et non 19. e5? Cd5 20. Ff2? Cxf4) menaçant de repousser le Cavalier assurait ce principe. 19. f5 exf5 20. Txf5 Cxe4 est trop hasardeux non ?

Sans vouloir attaquer le maître Américain Kamram SHIRAZI, la partie suivante, où il a les Noirs, montre ses limites concernant les ouvertures. Un domaine qu'il a visiblement peu travaillé...

**4) J. MENDEIROS - K. SHIRAZI, Paris, Fide (2) 1997 :**

**1. e4 c5 2. Cf3 Cf6 3. e5 Cd5 4. Cc3 Cb4 5. Fc4 d5 6. exd6 e6 7. d4 cxd4 8. Cxd4 Fxd6 9. a3 C4c6 10. Cdb5 Fe5 11. Dxd8+ Rxd8 12. Fe3 b6 13. 0-0-0+ Re7 14. f4 Fxc3 15. Cxc3 Fa6 16. Fa2 Td8 17. f5 Txd1+ 18. Txd1 Cd7 19. fxe6 fxe6 20. Fg5+ Cf6 21. Te1 Cd4 22. Cd5+ Rd6 23. Cxf6 gxf6 24. Fxf6 Ce2+ 25. Rd2 Tf8 26. Fh4 Tf4 27. Txe2 Txb4 28. Txe6+ Rd7 29. h3 Ff1 30. g3 Txb3 31. Tf6 Th2+ 32. Rc3 Fe2 33. Tf7+ Rd6 34. Txa7 Fd1 35. Fb3 h5 36. Ta4 Fg4 37. Td4+ Rc7 38. Rb4 Ff5 39. Th4 Tg2 40. Txb5 Fxc2 41. Fxc2 Txc2 42. b3 Te2 43. Tg5 Te4+ 44. Rb5 Te3 45. Tg7+ Rd6 46. b4 Txa3 47. Rxb6 Ta8 48. Rb7 Te8 49. b5 Te3 50. b6 Tb3 51. Tg4 Tf3 52. Tg6+ Rd7 53. Ra7 Ta3+ 54. Rb8 Tc3 55. b7 Ta3 56. Tg4 Tc3 57. Td4+ Re6 58. Ta4 1-0.**



Les Blancs ont fini par s'imposer. Voici pour finir une ouverture originale :

5) M. APPLEBERRY - J. LAFARGE, Open Fide Paris, 1997 :

1. d4 d5 2. c4 Cc6 3. Cc3 Cf6 4. Fg5 Ce4 5. Cxe4 dxe4 6. d5.



6. ... e6! 7. Fxd8 Fb4+ 8. Dd2 Fxd2+ 9. Rxd2 Cxd8 10. f3 exd5 11. cxd5 Ff5 12. g4 Fg6 13. f4 f5 14. gxf5 Fxf5 15. Fh3 g6 16. Fxf5 gxf5 17. Ch3 Cf7 18. Re3 0-0-0 19. Tad1 Thg8 20. Thg1 h6 21. Txg8 Txg8 22. Tg1 Txg1 23. Cxg1 Rd7 24. Rd4 Rd6 25. e3 Ch8 26. Ce2 Cg6 27. Cg3 Ce7 28. Rc4 c6 0,5-0,5.

UNE BONNE IDEE  
DE CADEAU !

UN ABONNEMENT  
AU « C.D.E. »

## PAGES PROGRESSION

Par MF Bruno SAN MARCO

### TOUR/PIECE CONTRE TOUR, GAIN ?

#### 1) Roi, Tour et Fou contre Roi et Tour

En règle générale, cette finale est considérée comme nulle. Il n'empêche que de forts joueurs perdent régulièrement avec le camp inférieur tant les subtilités sont nombreuses. Pour bien jouer cette finale d'apparence (seulement) simple, que ce soit pour essayer de gagner ou d'annuler : les deux sont difficiles, il est indispensable de connaître des positions types et certains principes.

En effet, il arrive souvent dans cette situation (pas si rare que cela !) que le joueur possédant l'avantage ignore la méthode de gain et gâche ainsi toutes ses chances. Pendant ce temps l'adversaire doit mener une défense ingrate lui donnant au mieux la nulle et uniquement s'il est patient et attentionné. La complexité de cette finale est telle que les renversements de situation sont très fréquents.

Même lorsque le Roi défensif est attiré sur la bande (ce qui est courant...) il n'y a pas encore de réel danger (sauf trop près d'un angle) si la Tour parvient à se maintenir sur sa **seconde rangée**.

(Diagramme colonne suivante.)

Dans cette position qui semble désespérée pour les Noirs il existe un sauvetage instructif : 1. Rc6 Tc7+! (Et non 1. ... Td7?



2. Ta2 +-) 2. Fxc7 pat ! Autres essais : 1. Re6 Tg7 2. Tb2 Tg6+ 3. Rd5 Rd7 4. Tb7+ Re8 5. Te7+ Rf8 (ou d8) = ; 1. Th8+ Rd7 2. Th7+ Rc8 3. Th3 Rd7 4. Fc5 Rc7 =.

Dans la pratique même si les deux camps sont persuadés que leur position est nulle, très souvent celui qui possède l'avantage tente tout ce qui est possible pour induire en erreur son adversaire. La lutte devient plus ou moins psychologique où une bonne résistance physique est nécessaire. Notons que la limite réglementaire pour cette finale est passée de 50 à 100 coups ! De quoi user les défenses les plus acharnées !

La position ci-après (étude de Philidor, 1749) est l'idéal à obtenir (avec le trait) pour le camp possédant l'avantage. Tout bon joueur devrait en connaître son mécanisme par cœur !



1. Tf8+ (Trait aux Noirs, ils annuleraient par Td7+) Te8 2. Tf7 Te2 (2. ... Rc8 3. Ta7 Td8+ 4. Rc6 Rb8 5. Ta5 Td7 6. Tb5+ Rc8 7. Fe6 ou 5. ... Tf8 6. Rb6 gagnent). 3. Tg7! (Afin de mettre la Tour en moins bonne posture comme on le verra) Te1 (3. ... Te3 4. Td7+! Re8 5. Tb7 Rf8 6. Tf7+ Re8 7. Tf4! Rd8 8. Fe4! Re8 9. Fc6+ gagne ou bien 7. ... Td3 8. Ta4 Rf8 9. Tg4 gagne). 4. Tb7! Tc1 (4. ... Rc8 5. Tb4 Td1 6. Tf4 Rb8 7. Ta4 +-) 5. Fb3! (Met les Noirs en zugzwang : 5. ... Rc8 6. Tb4! Rd8 7. Tf4! Te1 8. Fa4! Rc8 9. Tb4 Tc1 10. Fd7+ +- et bien sûr 5. ... Tc8 6. Th7 gagne) Tc3 (D'où l'importance du petit troisième coup : la Tour n'a pas l'échec salvateur en d2!) 6. Fe6 Td3+ 7. Fd5 Tc3 8. Td7+! Rc8 (8. ... Re8 9. Tg7 +-) 9. Tf7 Rb8 10. Tb7+! Rc8 11. Tb4! (Et non 11. Ta7? Rd8 et il faut rejouer Td7+) Rd8 12. Fc4 (La manœuvre désormais classique !) Rc8 13. Fe6+ Rd8 14. Tb8+ gagne.

La position de Philidor déplacée d'une colonne vers la gauche ou de trois colonnes gagne mais de deux colonnes la Tour manque de mobilité et ne peut plus forcer de zugzwang.

Ex. : B : Fb5, Td1 Rb6 — N : Tc7 Rb8.

1. Td8+ Tc8 2. Td7 Tc2 3. Tf7 Tc3 4. Fa4 Tc1 5. Fc6 Tb1+ 6. Rc5 Tb2! 7. Fd5 (menaçant 8. Rd6 + -) Th2! 8. Tb7+ Rc8 9. Te7 Rb8! 10. Rc6 Th6 11. Fe6 Th1 12. Tb7+ Ra8 13. Tb2 Ra7! =.

Nous allons examiner d'autres positions également très caractéristiques :



En bas à gauche nous avons la position de Centurini (1867) perdante pour les Noirs car leur Tour : manque d'espace : elle ne peut clouer le Fou que sur trois cases (f6, g6, h6). Une colonne plus à gauche et ce serait nulle !

1. Tf1 Tg6 (1. ... Th2 2. Fd7+ +-). 2. Tf2 Th6 3. Ta2! Rf8 4. Tg2 Th8 (forcé) 5. Rd7! Th7+ 6. Rd8 Th8 7. Tg3 gagne (Un zugzwang qui n'existerait pas avec une case supplémentaire à droite de la Tour !).

Il se dégage de cette méthode de gain la « règle de Centurini » : l'existence d'au moins quatre cases disponibles pour la Tour défensive sur la ligne de clouage assure la nulle. Théorème valable lorsque les Rois se trouvent situés à une distance de Cavalier, le Roi de la défense étant sur une case de même couleur que celle du Fou et la Tour étant en mesure de couvrir le mat. Telle est la situation ci-dessus, la position typique de nullité de Szen :

1. Tb8+ Tc8 2. Ff6+ Rc7 3. Fe5+ Rd8 4. Tb4 Tc2 5. Rd6 (5. Tg4 Rc8 6. Tg8+ Rb7 7. Tb8+ Ra6 =>) Td2+ 6. Fd4 Rc8! 7. Rc6 Tg2 8. Fe5 Tc2+ 9. Rd6 Tc1 10. Re6 Rd8! =

Voici pour finir deux autres cas typiques de nulles :



ABONNEZ-VOUS AU C.D.E.





Dans la position page précédente (Cochrane) on apprécie le clouage à sa juste valeur lorsque les deux Rois sont séparés de deux rangées : 1. Rd5 (1. Th7 Tc1! et non 1. ... Rd8?? 2. Rd6 = position de Philidor) Tc1! 2. Fb5 Td1+ 3. Rc6 Tc1+ 4. Rb6 Td1 obtenant la position de nulle de Szen.

Dans la position ci-dessus (Kling et Kuiper, 1846), le trait caractéristique est l'opposition diagonale des Rois ajoutée à la situation de la Tour défensive placée sur la même colonne que son Roi. La défense n'est pas plus difficile ici :

1. Rc5 Tf2 2. Td7+ (2. Fd5 Tf6 =) Rc8 3. Te7 Tf6 4. Rb6 Td6! 5. Te2 (5. Ta7 Rd8) Td1 =.

En conclusion on peut dire que tout joueur de compétition doit absolument connaître ces positions car un jour ou l'autre il finira par être confronté à cette finale directement ou non. Son jugement sur la question sera alors fort utile. Et même si au bout de 60 coups une partie est généralement ajournée (lorsque peut apparaître cette finale) avoir sa propre opinion est nécessaire, ne serait-ce que pour mettre le coup juste sous enveloppe!

## 2) Roi, Tour et Cavalier contre Roi et Tour :

En règle générale, le camp inférieur analyse très facilement. En effet avec un Cavalier, sur un jeu défensif précis, il se révèle impossible de repousser le Roi adverse à la bande. Et même si cela était cette situation serait insuffisante pour forcer le gain, sauf en de rares occasions.

UNE BONNE IDEE DE CADEAU !

**UN ABONNEMENT  
AU « C.D.E. »**



Dans l'étude ci-dessus (L. Centurini 1850), si la Tour noire se trouvait en g1, clouant le Cavalier, il suffirait de jouer 1. ... Rf8 pour annuler sans problème : le Cavalier ne peut comme le Fou contrôler deux colonnes voisines. Mais ici le trait est aux Blancs et ils créent un zugzwang :

1. Te3 (pour attirer la Tour en f4! 1. ... Rf8 2. Ch7+ +- et 1. ... Tf8 2. Ch7 Tb8 3. Te7 Tb6+ 4. Cf6+ Rf8 5. Tf7 mat ; 1. ... Tf4 2. Ta3 Tf1 3. Ta8+ Tf8 4. Ta1! Tb8 5. Ch7 Tb6+ 6. Cf6+ Rf8 7. Ta7 Tb7 8. Cd7 gagne) Tf2 2. Te1! Tf4 3. Ta1! Tf2 (3. ... Rf8? 4. Ce6+ d'où la nécessité d'attirer la Tour en f4) 4. Ce4! Tg2+ 5. Rf6 (menace 6. Ta8+ Rh7 7. Cg5+) Rh8 6. Tb1 Tg4 (6. ... Tg8? 7. Th1 mat ; 6. ... Tg7 7. Cg5 suivi du mat) 7. Cg5 Tf4+ 8. Rg6 Rg8 9. Ce6! Tg4+ 10. Rf6 (et ici le Cavalier est mieux en e6 qu'en e4 ...) Rh8 (10. ... Rh7 11. Cg5+ +-) 11. Tb8+ (gagne aussi 11. Rf7 Th4 12. Rg6 Tg4+ 13. Cg5) Tg8 12. Cf8 Tg7 13. Cg6+ Rh7 14. Th8 mat.

Si le lecteur veut s'entraîner à cette finale peu fréquente mais instructive, voici quelques exemples courts non dénués d'intérêt :

• B : Cg5 Tf1 Rg6 ; N : Tg4 Rg8 = Centurini 1878.

1. Rf6 (1. Ta1 Rf8 =) Tg2! 2. Ce6 Tg3 3. Tf2 Tg1! 4. Cf4 Ta1 5. Tb2 Ta6+ 6. Ce6 Rh7! 7. Tb7+ Rh6! =.

• B : Cf5 Tb6 Rg6 ; N : Te8 Rg8 +- , Centurini 1850

1. ... Rf8 2. Tf6+ Rg8 3. Ch6+ Rh8 4. Rf7! Ta8 5. Cf5 Ta7 6. Rg6 Ta8 7. Rh6 Te8 8. Ce7! Ta8 9. Tf7 Ta6+ 10. Cg6+ gagne.

• B. : Cd6 Tb7 Rf6 ; N. Ta8 Rf8 +- Centurini 1850

1. Tc7 Tb8 2. Ta7 Td8 3. Cf5 Tb8 4. Tf7+ Re8 5. Cg7+ Rd8 6. Ce6+ Rc8 7. Tc7 mat ou 1. ... Rg8 2. Rg6 Rh8 3. Th7+ Rg8 4. Tg7+ Rf8 5. Tf7+ (5. Rh7? Ta7!) Rg8 6. Ce4 Rh8 7. Cf6 Ta7 8. Tf8 mat.

## LE JEU INTERNATIONAL

### TOURNOI EU-MSM-V-3-4

#### DEFENSE FRANÇAISE

P. SPITZ  
(France)

W.-J. RAKHORST  
(Pays-Bas)

1. e4 e6 2. d4 d5 3. e5 b6 4. c3 Dd7 5. Cf3 Ce7 6. a4 a5.

6. ... a5!? (Δ Fa6 d'après la théorie).

7. Ca3 Fa6 8. Fxa6 Cxa6 9. Db3.

La partie Sveshnikov-Vaganian continua par 9. 0-0 c6 10. Dd3 Cc7 11. Cc2 c5 12. h4 c4 13. De2 h5 Inf. 39/341.

9. ... Cf5 10. Cc2 Fe7 11. 0-0 0-0 12. Fg5 Fxg5 13. Cxg5 c5 14. Ce3 Cxe3 15. fxe3 h6 16. Ch3 Tab8 17. Cf4 b5 18. Ch5 Rh8.

18. ... bxa4 19. Dd1 Rh8 20. Dg4 Tg8 21. Tf2 cxd4 22. exd4 Tb7 23. Taf1 De8 24. Dh3 Df8 25. Cf6 gxf6 26. Txf6 ±.

19. Dd1 De7.



20. Cxg7.

20. Dg4 Dg5 21. Dxg5 hxg5 22. b3 cxd4 23. exd4 ±.

20. ... Rxg7.

20. ... Dg5 21. axb5 Cc7 (Txb5 22. Cxe6) 22. Ch5 Dxe3+ 23. Rh1 Txb5 24. Tf3 Dg5 (De4 25. Cf6 Dg6 26. Tg3 Df5 27. Dd2) 25. Tg3 Df5 (Dh4 26. Cf6 Df4 27. Dc2) 26. Cf6 Df4 27. Dc2 Df5 28. Dd2 +-.

21. Tf6 Th8.

21. ... Tg8 22. Dh5 Rf8 23. Taf1 Tg7 (Tb7 24. Dxb6+ Re8 25. Txf7 Dxf7 26. Txf7 Tf7 27. Dxe6+) 24. Dxb6 Rg8 25. Tf14 Th7 26. Tg4+ Rh8 27. axb5 Cc7 [Txb5 28. Dg5 Df8 (Tb8 29. Th4 Txb4 30. Dxb6+ Rg7 31. Dh6+ Rg8 32. Tf4 +-) 29. Th4 Dg7 30. Txb7+ Rxh7 31. Dh4+ Rg8 32. Tf3 +-] 28. Dg5 Df8 29. Th4 Txb4 (Dg7 30. Dxg7+

Rxg7 31. Txf7+ +-) 30. Dxb6+ Rg8 31. Tf3 Dd8 32. Dh6 +-.

22. Dh5 Tb7.

22. ... Th7 23. Taf1 Rf8 (Rg8 24. Txb6 Txb6 25. Dxb6+ Df8 26. Dh4 +-) 24. Dg6 Tg7 25. Dxb6 Rg8 26. Tf4 +-.

23. Taf1 cxd4 24. exd4 Cb8.

24. ... bxa4 25. Dg4+ Rf8 26. Txe6 Dd7 27. Dg6 Cb8 28. Td6 De8 29. e6 Δ Td8 +-.

25. axb5 Th7 26. Txf7+.

26. Tf13 De8 27. Th3 Rf8 (Dh8 28. Dg4+ Rf8 29. Dxe6 Txb5 30. Thf3 Dg7 31. Dd6+ Re8 32. e6 +-) 28. Dg6 (Txb6 Txb6 29. Dxb6+ Re7 30. Df6+ Rd7 31. Th7 Rc7 32. Txf7+ Rb6 ±) Th8 29. Thf3 De7 30. Txf7+ (Txe6? Dg5) Dxf7 31. Txf7+ Txf7 32. Dxe6 +-.

26. ... Dxf7 27. Txf7+ Txf7 28. Dg4+ Rh8.

28. ... Rf8 29. Dxe6 Td7 30. Db6 Tb7 31. Dd8+ Rg7 32. Dxd5 +-.

29. Dxe6 Tf8 30. g3.

Afin d'éviter un éventuel contre-jeu sur la colonne f.

30. ... Cd7 31. Dd6 Te8 32. Dxd5 The7 33. c4 Cxe5 34. dxe5 Txe5 35. Dd4 Rh7 36. b6 T5e7 37. c5 Abandonne.

### FRANCE-SUEDE

#### DEFENSE ALEKHINE B04/14

M. EDMARKS  
(Suède)

D. JAURNEAU  
(France)

1. e4 Cf6 2. e5 Cd5 3. d4 d6 4. Cf3 g6 5. Fc4 Cb6 6. Fb3 Fg7 7. 0-0 0-0 8. Ff4 Cc6 9. h3 a5!?

L'idée est intéressante : poursuivre par a4 pour contrôler b3.

10. a3 a4 11. Fa2 dxe5 12. dxe5 Fe6?!

Un coup bien singulier qui tente de forcer l'échange du Fa2 et avoir place nette pour positionner le Cavalier en c4 au détriment de Pions doublés sur la colonne « e ». Cependant la suite 13. Fxe6 fxe6 14. Fg3 Dxd1 15. Txd1 Cc4 16. Cc3 C6xe5 17. Cxe5 Cxe5 reste peu claire, et même 16. Td7 peut laisser les Blancs avec un léger avantage.

13. Dxd8+?!

13. Cc3 était sans doute préférable.



13. ... Cxd8 14. Fxe6?

14. Cc3.

14. ... Cxe6 = 15. Fg3 Cd8.

Mieux peut-être : 15. ... Tfd8 suivi de Cc4.

16. Cc3 Cc4 17. Tab1 Cc6 18. e6.

Il semble risqué d'ouvrir la colonne « f ».

18. ... fxe6 19. Fxc7 Txf3!.

Exploitant la fourchette par le Cavalier en d2.

20. gxf3 Cd2 21. Tbd1 Cxf1.

Un plan intéressant : 21. ... Cd4 et si 22. Txd2 Cxf3+ 23. Rg2 Cxd2 suivi de Cc4 →.

22. Rxf1 Fxc3 23. bxc3 Ca5 24. Td8+?!

Une erreur qui va sans doute coûter la partie : le Cavalier est bien plus mobile que le Fou, tout en sachant que les Pions blancs sont non liés et la plupart doublés.

24. ... Txd8 25. Fxd8 Cc6 26. Fc7 e5 27. Fb6 Rf7 28. h4?!

28. Re2.

28. ... Re6 29. Re2 Rf5 30. Fe3 e4! 31. fxe4 Rxe4 32. Fd2?.

Une perte de temps irrémédiable.

32. ... Ce5 33. Fe3 Cf3 34. Fc5 Cxh4 35. Fxe7 Cf3 36. Ff6 h5 37. Rf1 h4 38. Rg2 Ce1+ 39. Rh3 Cxc2! 40. Fe7 Rf3 41. Abandonne.

41. Rxh4 Rxf2.

a) 42. Fb4? Cxb4 43. axb4 et le Roi noir grignote gentiment les Pions « a » et « b » ;

b) 42. Ff6? Cxa3.

c) 42. Fd6 Re3 43. Rg5 Rd3 44. Rxc6 Rxc3 45. Rf5 b5 46. Re4 Rb3 et gagnent ;

d) 42. Rg5 Re3 43. c4 Rd4 44. c5 Rc4! 45. Rxc6 Rb3 46. Rf5 Cxa3 47. Re5 Cb5 48. Re4 a3 49. Rd3 Cd4!! 50. Ff6 Cc2 51. Fe5 a2 52. Ff6 a1D 53. Fxa1 Cxa1 54. Rd4 Cc2+ 55. Re5 Cb4 56. Rd6 Ca6 57. c6 b5 et le Pion « b » va à Dame.

D. JAUNEAU/F. FOURNIER

### RAPPEL AUX JOUEURS

Lorsque vous écrivez aux directeurs de tournois au sujet de tournois en cours, mentionnez-en toujours le numéro, vous leur éviterez de longues et fastidieuses recherches. Merci !



**GAMBISCO**

la revue du  
joueur d'échecs

chaque abonné  
entre dans le  
club GAMBISCO  
(réductions sur  
les inscriptions  
de tournois,  
sur les livres,  
ordinateurs...)

Couverture quadrichrome, 52 pages  
en 2 couleurs sur papier de qualité

*Un moyen efficace pour progresser.*

*Une mine d'informations.*

*Un ton vif, humoristique et satirique*

*Des jeux, des dossiers, la rubrique  
informatique de Pierre NOLOT...*

LIRE LE GAMBISCO,  
C'EST L'ADOPTER

285 F

L'ABONNEMENT D'UN AN  
(12 numéros, soit  
23,75 F le numéro) à

**GAMBISCO**

39, rue Ferdinand-Cappelle  
59660 MERVILLE  
Tél. : 03 28 49 66 03

avec :

Arnaud PAYEN,  
Alain PALLIER,  
Laurent VERAT,  
Davoud PIRA,  
Sylvain HOUCKE,  
Jean-Claude TEMPLEUR,  
Pierre NOLOT,

les **MI** Jean-René KOCH,  
Jean-Marc DEGRAEVE,  
Mircea PAVLOV,  
Luc WINANTS,  
Gary LANE,  
Christian BAUER,

les **GMI** Victor BOLOGAN,  
Alexandre MOROZEVITCH,  
Matthew SADLER,  
Slim BOUAZIZ,  
Glenn FLEAR,  
Olivier RENET,  
Alexei SHIROV  
et les autres

Si des joueurs de ce niveau  
choisissent d'écrire pour nous, ce ne  
doit pas être tout à fait par hasard...

## NOS PARTIES

### TOURNOI EU/M/GT/372 CORRESPONDANCE 93/95 DEFENSE FRANÇAISE C06

**M. ROGALEWICZ** R. BEECHAM  
(Pol.) (Ecosse)

1. e4 e6 2. d4 d5 3. Cd2 Cf6 4. e5  
Cfd7 5. Fd3 c5 6. c3 Cc6 7. Ce2 cd4  
8. cd4 f6 9. ef6 Cf6 10. Cf3 Fd6 11.  
0-0 Dc7 12. Fg5 0-0 13. Cg3.

13. Tc1 Cg4 14. Cg3 g6 15. Cd2! e5 N  
(15. ... Cf6 16. Cb3 Dg7 17. Dd2 Fb4?! 18.  
De3 Cg4 19. De2 Ch6 20. Fb5 Fd7 21. Fc6!  
bc6 22. Cc5 Fc5 23. Fh6! Dh6 24. Tc5 ±,  
Tiviakov-Komarov, Herson 1991, RCRI/184)  
16. Fe2 Cf6 17. de5 Fe5 18. Db3 Cd4? (18.  
... Fe6) 19. Tc7 Cb3 20. Tc8 Cd2? 21. Tf8  
Tf8 22. Fd2, 1-0, M. Rogalewicz (Pol.)-  
H. Prokopp (Allemagne), Corr. 1993/94  
(EU/M/GT/372).

13. ... Fd7 14. Tc1 Tae8.

14. ... Db6, Inf. 57/273.

15. Fb1 Ff4 16. Ff4 Df4 17. Dd3  
e5? 18. Ch5 ± Dg4 19. Cf6 Tf6 20.  
Dh7 Rf8 21. h3 Df4 22. Fg6!? Tee6  
23. Dh8 Re7 24. Dg7 Rd8 25. Fh5 e4  
26. Dg8, 1-0.

M. ROGALEWICZ.

9. ... Fc5!? N.

9. ... Ce4 10. Fe3 Fc5 11. Dd3 (11. fe5  
Ce5 12. Ce5 Fe3 13. Ce3 Da5?) Cef6 12.  
Cf6 Df6 13. Fc5 Cc5 14. De3 e4 15. Ce5  
Db6 16. Cc4 Dc6, 0,5-0,5, Sax-Polugaevsky  
1990.

10. Fd3.

10. Fe3.

10. ... Cd5 11. ed5 e4!? 12. De2  
Cf6 13. Fe4 0-0 14. Fd2 Fg4! 15. b4  
Te8 16. bc5 Te4 17. Fe3 De8 = 18.  
Ta3 Cd5 19. Rf2 Ce3 20. Te3 Te3  
21. De3 Da4 22. Cd4 Te8 23. Dd3  
Db4 24. Rg3 Fd7 25. c6 Fc6 26.  
Cc6 bc6 27. Ta1 a5 28. Rf3 h5 29.  
c3 Dc5 30. h3 Tb8 31. Dd4 Dd4 32.  
cd4 Ta8 33. Re4 Rf8 34. Ta4 Re7  
35. Rf5 Tb8! 36. Rg5 Tb4! 37. Ta1  
Td4, 1-0.

M. ROGALEWICZ.

### 650 LEDE BYDGOSZCZY CORRESPONDANCE 94/95 DEFENSE PIRC B07

**M. ROGALEWICZ** W. DUNAT  
(Pol.) (Pol.)

1. e4 d6 2. d4 Cf6 3. Fd3 g6 4.  
Cf3 Fg7 5. 0-0 0-0 6. h3 c5.

6. ... Cc6.

7. c3 a6 8. Te1 b5 9. Fg5 Fb7 10.  
Cbd2 Cbd7?! 11. e5 dxe5 12. dxe5  
Ce8 13. e6! fxe6 14. Txe6 Cdf6 15.  
De2 c4 16. Fc2 ± Fd5 17. Txe7 Cc7  
18. De5! Tf7.

18. ... Tc8 19. Ce4 Fe4 20. Fe4 h6 21.  
Ff4 ± ; 18. ... Ta7 19. Ce4 Fe4 20. Fe4 h6  
21. Fh4 g5 22. Fg3 Cfe8 23. Dc5 ± ; 18. ...  
Cce8 19. Ce4 Fe4 (19. ... h6 20. Cf6 Cf6  
21. Fh4 g5 22. Fg3 Ch5 23. Tg7 Cg7 24.  
Td1 →) 20. Fe4 Tc8 21. De6 ±.

19. Txf7 Fxf7 20. Td1 Cfd5?! 21.  
Fxd8 Fxe5 22. Cxe5 Txd8 23. Cxf7  
Rxf7 24. Ce4 Ce6 25. g3 a5 26. Rf1  
Cdc7 27. Cg5 Rg7 28. Cxe6 Cxe6 29.  
Txd8 Cxd8 30. Re2 Rf6 31. Re3 Re5  
32. f4 Rd5 33. Fe4 Rd6 34. h4 Ce6  
35. f5 Cf8 36. Rd4, 0-1.

### TOURNOI EU/M/GT/372 CORRESPONDANCE 93/95 DEFENSE SICILIENNE B93

T. SCHMIDT M. ROGALEWICZ  
(Allemagne) (Pol.)

1. e4 c5 2. Cf3 d6 3. d4 cxd4 4.  
Cd4 Cf6 5. Cc3 a6 6. f4 e5 7. Cf3  
Cbd7 8. a4.

8. Fd3 ; 8. Fc4.

8. ... d5!?

8. ... Fe7.

9. Cd5.

9. fe Ce4 10. Cd5 Fc5 11. Fe3 Fe3 12.  
Ce3 Da5 13. c3 Db6 14. De2 Cdc5 15. a5  
Dh6 16. g3 Cg3 17. hg Dh1±, Timoshenko-  
Meshkov, 2<sup>nd</sup> USSR club teams Champion-  
ship Podolsk 1990 - Chess in USSR 6/199 ;  
9. ed5 e4 10. Ce5 Fb4 11. Fc4 Ce5 12. fe  
Dc7 13. 0-0 Fg4 14. De1 De5=, King-Ar-  
nason 1990 ; 11. ... 0-0.



**TOURNOI 1228  
DEFENSE CARO-KANN**

**SIRETA**  
(2155)

**RAIMONDI**  
(2345)

1. e4 c6 2. d4 d5 3. exd5 cxd5 4. c4 Cf6 5. c5 e5 6. Cc3 De7!? 7. Fe3 exd4 8. Dxd4 Cc6 9. Fb5 Fd7 10. Fxc6 bxc6 11. h3 g6.

Le Fou va prendre la grande diagonale, mais relâche la pression sur c5.

12. Cf3 Fg7 13. 0-0 0-0 14. Dh4.

Contrôle le Cf6 et libère la case d4 pour le Fe3.

14. ... Tfb8 15. b3 a5.

Attaque naturelle, mais qui donne la case b6 pour un Cavalier blanc.

16. Ca4 Tb4 17. Fd4.



La position blanche tient à un fil !

17. ... Te8 18. Tae1 Ce4.

Provoque les échanges un peu tôt, relâchant la pression.

19. Dxe7 Txe7 20. Fxg7 Rxc7 21. Tc1 Cf6?!

21. ... g5!? suivi de g4 était intéressant pour aérer le Fd7.

22. Tfe1 Tbe4 23. Txe4 Txe4.

23. ... Cxe4 24. Cd4 Rf8 25. f3 Cg5 26. Cb6.

24. Cb6= h6 25. Rf1 Fe8?!

25. ... Ff5!? suivi de Cd7.

26. Cc8.

En d6 le Cavalier sera plus actif.

26. ... a4.

Semble naturel, provoquant deux Pions faibles, mais libère la Tour blanche trop tôt alors que le Cavalier blanc sera redoutable en d6.

27. Cd6.

Je pense que les Blancs ont pour la première fois l'avantage.

27. ... Tb4.

27. ... axb3?! 28. Cxe4 b2 29. Tb1 Cxe4 30. Txb2 Cxc5 31. Cd4 ±.

28. bxa4 Txa4 29. Tc2.

Le Fou noir est horrible, le Cavalier n'a pas de cases et le Pion b6 est bien faible.

29. ... Rf8 30. Ce5 Ta6 31. f3!?

Pour neutraliser le Cf6.

31. ... Cg8 32. Tb2!.

La Tour doit intervenir pour faire craquer la position noire pendant que les pièces noires sont embouteillées sur la 8<sup>e</sup>.



32. ... f6!?

32. ... Ta8 33. Cxe8 Rxe8 34. Cxc6 ±.

32. ... Cf6!? était peut-être le plus résistant : 33. Tb8 Re7 (33. ... Txa2 34. Cg4 ±) 34. Tb7+ Re6 35. Cxe8 Cxe8 36. Cxf7 car si Txa2? 37. Cd8+ Rf5 38. Cxc6 et le Pion « c » est trop fort.

33. Tb8! fxe5 34. Cxe8 Rf7.

34. ... Txa2 35. Cf6+ Rf7 36. Cxg8 h5 37. Tc8 Tc2 38. Txc6 Rxc8 39. Txg6+ Rf7 40. Tg5 ±.

35. Cd6+ Rg7 36. Tb7+ Rf6.

36. ... Rh8 37. Cf7+ Rg7 38. Cxe5+ Rf6 39. Tb6 Txa2 40. Cxc6 +.

37. Ce8+.

Le Cg8 est perdu.

37. ... Rf5.

37. ... Rg5 38. Tg7 Txa2 (38. ... Cf6?? 39. h4+++) 39. Txg8+.

38. Tg7 Ta5 39. Txg8 Txa2.

Curieux après Ta5.

39. ... Txc5 40. a4.

40. Cd6+ Rf6 41. Tc8 Ta6 42. Tc7 Re6 43. Cc8 Ta5 44. Ca7.

44. Txc6+ Rd7 45. Td6+ Rxc8 46. Txd5 +-.

44. ... Txc5.

44. ... Ta1+ 45. Rf2 Ta2+ 46. Rg3 +-.

45. Txc6+ Txc6 46. Cxc6 Rd6 47. Cd8+ Re7 48. Cb7 Rd7 49. Re2 d4 50. Rd3 Rc7 51. Ca5 Rd6 52. Cc4+ Rd5 53. h4 g5 54. hxg5 hxg5 55. g4 Re6 56. Re4 d3 57. Rxd3 Rd5 58. Cd2 Re6 59. Ce4 Re7 60. Cxg5 Rf6 61. Re4 Rxc5 62. Rxe5 Rg6 63. f4 Abandonne.

SIRETA.

**CHRONIQUE DE LA III<sup>e</sup> DIVISION**

Comme à l'habitude, une partie du vainqueur du tournoi Monsieur Christian Jund :

**TOURNOI 3622 93-95**

**PARTIE ANGLAISE A 26/09**

Ch. JUND

Ch. DELARUELLE

1. c4 Cf6 2. Cc3 g6 3. g3 Fg7 4. Fg2 0-0 5. Cf3 d6 6. 0-0 e5 7. d3 Cc6 8. Tb1 Fg4?!

Une suite fort peu usitée et qui semble faire perdre un temps après la réponse 9. h3. On joue habituellement 8. ... a5 contre la poussée du Pion blanc en b4.

9. h3.

9. b4 Dd7 10. Te1 Ch5 11. Cd5 Tae8 12. Ce3 Fh3 13. Fh1 h6 14. Cd5 f5 15. b5 Cd8 16. Fd2 f4 17. Cc3 Dg4 18. Ce4 Ce6 19. Ch4 Cg5 20. Ff3 Cxf3+ 21. Cxf3 Cf6 22. Cxf6+ Fxf6 23. Dc2 Fd8 24. Fc3 h5 25. Rh1 fxc3 26. fxc3 h4, 0-1, A. Hruska-Z. Adamek, Championnat République Tchèque, Prague 1994 (1).

9. ... Fd7.

9. ... Ff5 10. b4 e4 11. Ch4 Fe6 12. dxe4 Fc4 13. b5 ±, Raichevic-Bijiyasas, Vrnjacka Banja 1976.

10. b4 Te8.

10. ... a6 11. a4 Cd4 12. e3 Cxf3+ 13. Dxf3 Tb8 14. Dd1 Fe6 15. b5, 0,5-0,5, W. Lombardy-F. Olafsson, Tallin 1975 (4).

11. b5 Ce7 12. e4.

Contrôle d5 et f5.

12. ... c6 13. Fa3?!

Meilleure la manœuvre 13. Fe3 Δ Dd2, Fh6. Evidemment, le coup du texte force les Noirs à jouer c5, mais...

13. ... cxb5? 14. Cxb5.

L'autre alternative 14. Fxd6 bxc4 15. dxc4 (menaces Cxe5 ou Txb7 ; 15. ... Cc6 16. Txb7 Ca5 17. Tc7 ±) Dc8 16. Cxe5 Fxh3 17. Fxh3 Dxh3 18. Txb7 Cc6 (essayant d'exploiter l'échange du Ce5 afin de permettre Cg4) 19. Cf3 Ce5 20. Cxe5 Txe5 21. Df3! Th5 22. Tfb1 Dh2+ 23. Rf1 ± et le jeu reste palpitant. Sans doute le coup du texte est plus sûr.

14. ... Fxb5 15. Txb5 Dd7 16. Dd2.

Avec l'idée Tfb1.

16. ... a6 17. Tb3 Tac8.

17. ... b5 afin de ne plus se soucier de la menace latente sur le Pion b7, cependant sur 18. Db4 bxc4 19. Dxc4 d5 20. exd5 Cfxd5 les Blancs ont toujours une forte initiative.

18. Db4 Tc7 19. Dxd6 Cc6 20. Tfb1 Dc8 21. h4!?

Hum ! subtil car si 21. ... Te6 22. Fh3 Txd6 23. Fxc8 Td8 (23. ... Txc8 24. Fxd6) 24. Fxb7 +-.

21. ... Td8! 22. Fh3 Db8!.

22. ... Txd6 23. Fxc8 avec la variante analysée ci-dessus.



23. Cxe5!.

Un sacrifice de Dame est toujours joli pour peu que l'on ne se trompe pas dans l'analyse. Le coup du texte menace simplement Cxc6+.

23. ... Txd6 24. Fxd6 Cd4 25. Tb6 Dd8 26. Fxc7 Dxc7 27. Cd7! Ce2+.

27. ... Cxd7 28. Txb7 suivi de Txd7 puis de Tbb7.

28. Rg2 Cxd7 29. Txb7 Dxb7?.

Plutôt optimiste comme coup.

30. Txb7 Ce5 31. Tb2?!

31. Tb8+ Ff8 (le Fou est cloué) 32. Td8 (protège d3 et va permettre l'avance de c4) et les Blancs ont un très bon jeu plein de ressources.



**31. ... Cd4 32. Td2 f5 33. f4 Ccc6 34. e5 Ff8 35. Rf1 Fb4 36. Td1 Cc2 37. Tb1 Rf7, 0,5-0,5.**

Et une miniature intéressante :

**TOURNOI 3622**  
**DEFENSE SICILIENNE B22/06**  
**Ch. DELARUELLE** G. VUILLEMIN

**1. e4 c5 2. Cf3 Cc6 3. c3 d5 4. exd5 Dxd5 5. d4 exd4 6. cxd4 Fg4 7. Fe2.**

La suite théorique référencée dans cet ordre de coups est 7. Cc3 Fxf3 8. gxf3 Dxd4 9. Dxd4 Cxd4 10. Cb5 e5 11. Cxc7 Rd7 12. Cxa8 Fb4 13. Rd1! ±, Sveshnikov. Mais les Blancs veulent éviter la cassure du petit roque en protégeant le Cf3.

**7. ... e6 8. 0-0.**

Ou bien 8. Cc3 Da5 9. 0-0 Cf6 10. h3 Fh5 11. a3 Fe7 12. Fe3 0-0 13. b4 Dd8 14. g4! Fg6 15. b5 Ca5 16. Da4 b6 17. Ce5 ±, Pliseckij-Gutop, URSS 1977.

**8. ... Fb4.**

8. ... Cf6 9. h3 Ff5 10. Cc3 Dd7 11. Fe3 Fd6 12. Tc1 Tc8 13. a3 0-0 14. Db3 Cd5 15. Cxd5 exd5 16. Fd2 Fxh3 17. gxh3 Dxh3 18. Dd3 Dg4+ 19. Rh1 Dh3+ 20. Rg1 (0,5-0,5), Goldgewicht-C. Schild, Cannes 1995 (7).

**9. Fd2.**

Une autre vision de la défense contre l'échec : 9. Cc3 Fxc3 10. bxc3 Fc6 11. Db3 Dxb3 12. axb3 Ce4 13. Fb2 0-0 14. Tfe1 Cd6 15. Ce5 Cxe5 16. dxe5 Fxe2 17. exd6 Fb5 18. c4 Fc6 19. c5 Fd5 20. b4 a6 21. Tac1 Tfd8 22. Tc3 f6 23. f4 Td7 24. Tce3 Tf7 25. f5 e5 26. g4 Rh8 27. g5 h6 28. gxh6 gxh6 29. Tg3 Tg7 30. Tgx7 Rxxg7 31. Rf2 Tg8 32. Fc1 h5 33. Tg1+ Rf8 34. Fh6+ Re8 35. Txxg8+ Fxxg8 36. Fg7 Rf7 37. d7 Re7 38. d8=D+ Rxd8 39. Fxf6+ Rd7 40. Re3 a5 41. bxa5 Rc6 42. Fxe5 Rxc5 43. Rf4 Rc6 44. Rg5 Rd5 45. Fb2 Re4 46. Rg6 Rd5 47. Rg7 Fe6 48. fxe6 Rxe6 49. Rg6 h4 50. h3 Rd5 51. Rg5 Rc5 52. Rxh4 Rb5 53. Rg4 Rxa5 54. h4, 1-0, Petra Koenigova-Robert Fiala, Plzen 1995 (4).

**9. ... Cf6.**

9. ... Fxf3 ne fonctionne pas à cause de 10. Fxf3 Dxd4 11. Fxc6+ bxc6 12. Da4 Tb8 13. a3! Fc5 14. Dxc6+ Rf8 15. Fe3 +-.

**10. Fxb4 Cxb4 11. Cc3 Da5.**

Les Blancs menaçant Da4, il est préférable de venir contrôler la case et de protéger le Cavalier.

**12. a3 Cc6 13. Ce5?!.**

Le jeu devait être plus offensif : 13. b4 Df5 14. b5 Ce7 15. h3 Fxf3 16. Fxf3 Ced5 17. Cxd5 Cxd5 18. Tfe1 Δ Te5 ±.

**13. ... Fxe2 14. Dxe2.**

14. Cxe2? Cxe5 15. dxe5 Dxe5 16. Te1 0-0 et les Noirs ont le meilleur jeu.

**14. ... Cxd4 15. De3 Cc2 16. Dg5 Cxa1?!**

Les Noirs ont un peu vite surestimé la position à leur avantage. Les Blancs menacent simplement 17. Dxxg7 suivi de Dxf7 ; aussi 16. ... Cd7 est tout indiqué car maintenant 17. Dd2 (17. Dxxg7? Dxe5) Dxe5 18. Dxc2 (avec l'idée Tad1) 0-0 et les Noirs restent avec un Pion de plus.

**17. Dxxg7 Tf8 18. Dxf6 Db6?.**

18. ... Cc2 19. Td1!? Td8! (19. ... Cxa3? 20. Td7) 20. Tc1 Cd4 et le jeu est complexe.

**19. Cc4!.**

Manœuvre efficace pour s'emparer de la case d6.

**19. ... Dc6 20. Ce4!.**

Les deux Cavaliers sont bien sûr impre- nables à cause de la fourchette en d6.

**20. ... Td8 21. Df4.**

21. Dh4! (menace 22. Cf6+ Re7 23. Cg8+ Rd7 24. Ce5+ Rc7 25. Cxc6 bxc6 26. Cf6) f5 22. Cf6+! Txf6 (22. ... Re7 23. Cd5+ Rd7 24. Dxh7+ Rc8 25. Ce7 +-) 23. Ce5! Dc7 24. Dxf6 Δ 25. Dh8+ Re7 26. Dg7+ Rd6 27. Td1+.

**21. ... Cc2 22. Ced6+ (1-0).**

22. Ced6+ Txd6 23. Cxd6+ Re7 24. Dh4+!! Rxd6 25. Td1+ Rc7 26. De7+ Rb6 27. Dxf8 suivi de Td6 et les Blancs gagnent.

**TOURNOI 1228**  
**GAMBIT DU ROI**

**SIRETA** ALGABA

**1. e4 e5 2. f4 exf4 3. Cf3 d5 4. exd5 Cf6 5. Fc4 Cxd5 6. 0-0 Fe6 7. Fb3 Fd6 8. c4 Cb6 9. d4 c5!?**

9. ... Cxc4 est le coup classique : les Noirs souhaitent monter l'attaque avec les deux Fous et la Tour Roi en poussant les Pions. Ce plan a l'inconvénient de couper les pièces de l'aile Dame (Cb6, Cb8 et Ta8) qui sortent trop tard, alors que seul le Fb3 sera dans ce cas chez les Blancs.

**10. d5 Ff5 11. Te1+ Rf8 12. Cc3 a6 13. Ce4 Fxe4 14. Txe4 g5 15. g3!?**

15. Fd2 Tg8 16. De2 C8d7.



Les Blancs décident de jouer avec le feu : si les Pions f4 et g5 sautent, ils auront quatre pièces dirigées sur le Roi noir, le Fc2 et la Ta1 pourront également intervenir rapidement. En contrepartie, le Roi blanc va prendre l'air.

**15. ... Tg8 16. gxf4 g4 17. Cg5!?**

Suite logique du 15°, sans retour cette fois.

**17. ... Tg7.**

17. ... h6 18. Cxf7 Rxf7 19. Te6 Cc6 (19. ... Fe7?! 20. Dc2 Tg7 21. Df5+ Ff6 22. Fd2 C8d7 23. Fc3 ±) 20. Fe3.

A) 20. ... Ce7.

A1) 21. Dc2 Tg6 22. f5 Tf6 23. Fd2 (23. Fxh6 Tg8 24. Tf1 Cd7) 23. ... g3 24. Fc3 gxh2+ 25. Rh1 Cd7 ± ;

A2) 21. Dd3 Th8 (21. ... h5 22. Dh7+ Tg7 23. Dxh5+ Rg8 24. f5 +-) 22. Fd2 ± (22. f5?!).

B) 20. ... Th8 21. Dc2 Ce7 22. f5 Cg8 23. Df2 Tc8 24. Tf1 Cf6 25. Dh4 Ca8 26. Fd2 Cc7 27. Fc3 ±.



**18. Dxxg4!?**

18. Te6 Txxg5 (18. ... g3 19. Th6 gxh2+ 20. Rf2 Fe7 21. Cxh7 Rg8 22. Cg5 Fxxg5 23. fxxg5 ±) 19. Txd6 Dxd6 20. fxxg5 g3 21. Dh5 gxh2+ 22. Rh1 ∞.

18. Fd2 h6 19. Fc3 hxxg5 20. Fxxg7+ Rxxg7 21. Dxxg4 ± . . .

**18. ... h6 19. Dh3 hxxg5.**

19. ... Df6 20. Rh1! C8d7 21. Cf3 ± Te8 22. Txe8+ Rxe8 23. Fd2 Tg8 24. Te1+ Rd8 25. Dh4 +-.

19. ... f6 20. Dxh6 fxxg5 21. Te6 gxxf4+ 22. Rh1 +-.

**20. Dh8+ Tg8 21. Dh6+ Tg7.**



**22. Fd2! ±.**

La pointe du 18° coup, les Blancs libèrent la Ta1 pour doubler sur la colonne « e » et menacent également Fc3.

**22. ... Rg8.**

22. ... gxxf4+ 23. Rh1 Dg5 24. Dxd6+ +-.

**23. Tae1 gxxf4+.**

23. ... Ff8 24. Te8 Dd7 25. Fc3! Dg4+ 26. Rf2!.



Le Roi blanc entame une longue marche vers c1.

26. ... Dxxf4+ 27. Re2 Dg4+ 28. Rd2 Df4+ 29. T1e3! Df2+ 30. Rc1 +-.

**24. Rh1 Dg5 25. Te8+ Ff8 26. Dxxg5 Txxg5 27. Fxxf4 Tg6 28. Fxb8 Cd7 29. Fg3 Txe8 30. Txe8 Cf6 31. Te2! +-.**

Un Pion de plus et la paire de Fous. C'est le plus efficace pour ne pas laisser de contre-jeu.



31. Tb8?! gagnait un Pion mais libérait les pièces noires Ce4 32. Fh4 f6 33. Txb7 Fd6.

31. ... Ch5 32. Fe5 f6 33. Fc7 Rf7 34. Fa4 Cg7 35. d6 Ce6 36. Fd7 f5 37. Fxe6+ Abandonne.

37. Fxe6+ Txe6 38. d7 Txe2 39. d8D.

B. SIRETA.

### TOURNOI 1228 DEFENSE SICILIENNE

SIRETA

TEBOUL

1. e4 c5 2. d4 cxd4 3. c3 dxc3 4. Cxc3 Cc6 5. Cf3 e6 6. Fc4 Dc7 7. De2 Cf6 8. e5 Cg4 9. Ff4 Fb4 10. h3 Cf6.

10. ... Ca5!?

11. Fd2 Fxc3 12. Fxc3 Cg8!?

Beaucoup trop lent. Les Noirs vont avoir un énorme retard de développement.

12. ... Ch5!?

12. ... Cd5 13. Fxd5 exd5 14. 0-0 Ce7 15. Tfd1.

13. 0-0 Cge7 14. Tfd1 0-0.

14. ... b6!? était peut-être plus sûr, pour finir le développement avant de placer le Roi 15. Tac1 Fb7.

15. Tac1 Db6.

Encore un temps perdu alors que les Blancs ont fini leur développement. De plus, ce coup enterre le Fc8.

15. ... Cg6 16. Fb3 Td8 17. Dd2.

16. Fd3.

Cette aile Roi me paraît bien sympathique!

16. ... Cd5??.

Les Noirs n'ont pas le sens du danger dans cette partie.

16. ... f6 17. exf6 gxf6 18. Ch4.

16. ... Cg6!?.



17. Fxh7+ Abandonne.

17. Fxh7+. Un grand classique, mais cela ne fait pas de mal d'analyser les classiques jusqu'au bout :

A) 17. ... Rh8 18. Cg5 f6 (18. ... Dd8 19. Dh5 Cf4 20. Dh4 +-) 19. Dh5 Cf4 20. Cf7+ Txf7 21. Dxf7 Rxh7 22. exf6 Ce2+ 23. Rh1 Rh6 24. Dxc7+ Rh5 25. g4+ Rh4 26. Dh6 ≠.

B) 17. ... Rxh7 18. Cg5+.

B1) 18. ... Rg6 19. De4+ f5 (19. ... Rxc5 20. Fd2+ Rh5 21. Dg4 ≠ ; 19. ... Rh6 20. Dh7+ Rxc5 21. Dxc7+ Rh5 22. g4+ Rh4 23. Dh6 ≠) 20. exf6+ Rxc5 21. Dg4+ Rh6 22. Dxc7+ Rh5 23. g4+ Rh4 24. Dh6 ≠.

B2) 18. ... Rg8 19. Dh5 Td8 20. Dxf7+ Rh8 21. Dh5+ Rg8 22. Dh7+ Rf8 23. Dh8+ Re7 24. Dxc7+ Re8 25. Df7 ≠.

B3) 18. ... Rh6 19. Dg4.

B3a) 19. ... Cxc3 20. Dh4+ Rg6 21. Dh7+ Rxc5 22. Dxc7+ Rf5 23. Txc3 Re4 24. Te1+ Rd5 25. Dg3 Cd4 26. Dd3 Da6 27. De4 ≠.

B3b) 19. ... Th8 20. Txd5 exd5 (20. ... g6 21. Df4 Cd8 22. Td6 Db5 23. Cxe6+ Rh7 24. Dh4+ Rg8 25. Dxd8+ Rh7 26. Cg5+ Rh6 27. Cxf7+ Rg7 28. e6+ Rh7 29. Dxb8 ≠) 21. Cxf7+ Rh7 22. e6 d4 23. Dh5+ Rg8 24. Dxb8 ≠.

B3c) 19. ... f5 20. Dh4+ Rg6 21. Dh7+ Rxc5 22. Fd2+ f4 23. h4+ Rg4 24. Dg6+ Rxc4 25. g3+ fxc3 26. Dxc3+ Rh5 27. Dg5 ≠.

B. SIRETA.

(Suite page 155.)

(Suite de la page 154.)

### COUPE DE FRANCE 95/2T/8 DEBUT LARSEN

R. BOUTONNET

S. KASZAK

1. Cf3 c5 2. b3 Cf6 3. e3 d5 4. Fb2 e6 5. Fb5+ Cbd7 6. Ce5 Fe7 7. 0-0 0-0 8. f4 Cxe5 9. fxe5 Cd7 10. d4 Fg5 11. Df3 f6 12. Dh3 cxd4 13. Dxe6+ Rh8 14. Fxd7 Fxe3+ 15. Rh1 Fxd7 16. Dxd5 fxe5 17. Ca3 Ff4 18. Dxb7 Dh4 19. Txf4 Dxf4 20. h3 Ff5 21. Db5 De4 22. Dd3 Dxd3 23. cxd3 Fxd3 24. Td1 Tf1+ 25. Txf1 Fxf1 26. Rg1 Tf8 27. Cc2 Fd3 28. Cb4 Tf1+, 0-1.

### COUPE DE FRANCE 95/Q/1 DEFENSE EST-INDIENNE

P. VERDIER

L. CHATELAIN

1. d4 Cf6 2. c4 g6 3. Cc3 Fg7 4. e4 d6 5. f4 0-0 6. Cf3 c5 7. d5 e6 8. Fe2 exd5 9. cxd5 Fg4 10. 0-0 Cbd7 11. a4 Te8 12. h3 Fxf3 13. Fxf3 c4 14. Fe3 Da5 15. Fd4 Cc5 16. e5 dxe5 17. fxe5 Cfd7 18. e6 Fxd4+ 19. Dxd4 fxe6 20. dxe6 Cb6 21. e7 Cb3 22. Dd6 Dc5+ 23. Dxc5 Cxc5 24. a5 Cbd7 25. Fd5+ Rh8 26. Tae1 Cd3 27. Fxb7 Cxe1 28. Txe1 Tab8 29. Fc6 Cf6 30. Fxe8 Txe8 31. Cb5 Cg8 32. Cxa7 Txe7 33. Txe7 Cxe7 34. a6 Cd5 35. Cb5 Cb6 36. a7 Ca8 37. Cd6 Rg8 38. Cxc4 Rf7 39. b4, 1-0.

### COUPE DE FRANCE 95/Q/1 DEFENSE SICILIENNE

L. CHATELAIN

P. VERDIER

1. e4 c5 2. Cf3 Cc6 3. d4 cxd4 4. Cxd4 Cf6 5. Cc3 e5 6. Cdb5 d6 7. Cd5 Cxd5 8. exd5 Ce7 9. c3 Cf5 10. a4 Fe7 11. Fd3 0-0 12. 0-0 Ch4 13. f4 a6 14. Ca3 f5 15. Cc4 Cg6 16. a5 exf4 17. Fxf4 Cxf4 18. Txf4 Fg5 19. Tf1 g6 20. Dc2 Dc7 21. Tae1 Fd7 22. Cb6 Tae8 23. Df2 Txe1 24. Txe1 Te8 25. h4 Txe1+ 26. Dxe1 Ff6 27. Dg3 Fd4+ 28. cxd4 Fe8 29. Fxf5 Dc1+ 30. Rh2 Dxb2 31. Fe6+ Rg7 32. Df4 Dc3 33. Cd7 Fxd7 34. Df7+ Rh6 35. Df8+ Rh5 36. g4+ Rxh4 37. Dh6 ≠, 1-0.

### COUPE DE FRANCE 95/2T/11

#### GAMBIT DE LA DAME

#### VARIANTE TCHIGORINE

J. COASNE

J.-M. LAFARGE

1. d4 d5 2. c4 Cc6 3. Cc3 dxc4 4. e3 e5 5. d5 Ca5 6. Da4+ c6 7. dxc6 Cxc6 8. Fxc4 Cf6 9. Cf3 Fd6 10. 0-0 0-0 11. Td1 a6 12. Fe2 Fg4 13. Cd5 Fd7 14. Cxf6+ Dxf6 15. Dh4 Dg6 16. Fd3 f5 17. Fc4+ Rh8 18. Dg5 Tf6 19. Dxc6 Txc6 20. e4 f4 21. Cg5 Fe8 22. Cf7+ Fxf7 23. Fxf7 Tf6 24. Fd5 Fc5 25. b3 Cd4 26. Fxb7 Tb8 27. Fd5 Ce2+ 28. Rf1 Fd4 29. Rxe2 Fxa1 30. Fxf4 Txf4 31. g3 Tf6 32. Txa1 Tbf8 33. Tf1 g5 34. Fc4 a5 35. Fd5 Rg7 36. h3 h5 37. Fc4 h4 38. gxh4 gxh4 39. Tg1+ Tg6 40. Txc6+ Rxc6 41. Re3 Rg5 42. Fe6 Td8 43. Fd5 Tc8 44. Fc4 a4 45. Rf3 axb3 46. axb3 Ta8 47. Fd5 Ta2 48. Fe6 Tc2 49. Re3 Rf6 50. Rd3 Txf2 51. Ff5 Rb2 52. Rc4 Rd6 53. Rb5 Tb2 54. b4 Tf2 55. Fg4 Tf7 56. Ff5 Tb7+ 57. Rc4 Rc6 58. Fg4 Tg7 59. Ff5 Tg1 60. Rb3 Td1 61. Ra4 Rb6 62. Fg4 Te1 63. Ff5 Te3 64. b5 Td3 65. Rb4 Td4+, 0-1.

### COUPE DE FRANCE 95/3T/5

#### GAMBIT BLACKMAR-DIEMER D00

P. VILLALBA

J. NERI

1. d4 Cf6 2. Cc3 d5 3. e4 dxe4 4. f3 exf3 5. Cxf3 g6 6. Fc4 Fg7 7. 0-0 0-0 8. De1 Cc6 9. Dh4 Ff5 10. h3 Fxc2 11. d5 Cb4 12. Fh6 Fxh6 13. Dxb6 Dd6 14. Cg5 Tfd8 15. Txf6 Dxf6 16. Dxb7+ Rf8 17. a3 Ca6 18. Tf1 Ff5 19. g4 Re8 20. Fb5+ c6 21. dxc6 bxc6 22. Cxf7 Dxf7 23. Fxc6+ Rf8 24. Fxa8 Txa8 25. gxf5 Dxb7 26. fxc6+ Rg7 27. gxh7 Cc7 28. Td1 Rxb7 29. Td7 Tc8 30. Txe7+ Rg6 31. Rh2 a6 32. Rg3 Rf5 33. h4, 1-0.

### COUPE DE FRANCE 94/4T/10

#### DEFENSE PIRC B08-5

Ch. LEOTARD

J. DIENNE

1. e4 g6 2. d4 Fg7 3. Cc3 c6 4. Fc4 d6 5. Cf3 Cf6 6. Fb3 0-0 7. 0-0 Fg4 8. h3 Fxf3 9. Dxf3 e6 10. Fg5 h6

## OBJECTIF PLUS

La progression en toute liberté.

**B. SAN MARCO**

La Cereirède - Chemin du Mas-de-Merle 34970 Lattes - Tél. 04 67 92 30 59

ABONNEZ-VOUS AU C.D.E.



11. Ff4 Ch5 12. Fe3 Cd7 13. Ce2 Df6 14. Dxf6 Chxf6 15. f3 a5 16. a4 Ch7 17. c3 Tac8 18. Cf4 Tfe8 19. Cd3 d5 20. Tae1 Chf6 21. e5 Ch7 22. f4 Ff8 23. g4 c5 24. Fd1 cxd4 25. cxd4 Tc7 26. f5 g5 27. Fb3 Tec8 28. Fd2 b6 29. Rg2 Cb8 30. Fe3 Cc6 31. Te2 Cb4 32. Cxb4 Fxb4 33. h4 Fe7 34. Th1 gxh4 35. f6 Ff8 36. Txb4 Cg5 37. Fxg5 hxg5 38. Th5 Tc1 39. Rf7, 1-0.

**COUPE DE FRANCE 95/1T/9**

**PARTIE ESPAGNOLE C84**

Ch. GIRAUD

J.-M. GRILLON

1. e4 e5 2. Cf3 Cc6 3. Fb5 a6 4. Fa4 Cf6 5. d4 exd4 6. e5 Ce4 7. 0-0 Fe7 8. c3 b5 9. Fc2 d5 10. exd6 Cxd6 11. Cxd4 Fb7 12. Cxc6 Fxc6 13. Te1 0-0 14. Dg4 Fd7 15. Dg3 Fh4 16. Df3 c5 17. Fe3 De7 18. Cd2 De5 19. Ff4 Df6 20. Fe5 Dh6 21. Tad1 Tad8 22. Fxd6 Dxd6 23. Dh5 Dh6 24. Dxc5 Fg4 25. Cf3 Fxf3 26. Txd8 Txd8 27. gxf3 Dg5+ 28. Dxg5 Fxg5 29. Rg2 g6 30. Rg3 h5 31. f4 Ff6 32. h4 Td2 33. Fb3 Txb2 34. Te8+ Rg7 35. c4 bxc4 36. Fxc4 Fd4 37. Te7 Fxf2+ 38. Rh3 Fc5 39. Txf7+ Rh6 40. Tf6 a5 41. f5, 1-0.

**COUPE DE FRANCE 95/2T/5**

**DEFENSE HOLLANDAISE A83-15**

M. AYMARD

M. BOLOGNA

1. d4 f5 2. e4 fxe4 3. Cc3 Cf6 4. Fg5 Cc6 5. d5 Ce5 6. f4 Cf7 7. Cge2 c6 8. Dd2 Cxg5 9. fxg5 Cxd5 10. Cxe4 e5 11. 0-0-0 Cb6 12. Dc3 d6 13. Dg3 Dd7 14. C2c3 De6 15. Fe2 Fe7 16. Thf1 d5 17. Fh5+ g6 18. Cf6+ Fxf6 19. Txf6 De7 20. Fe2 Ff5 21. Fg4 Cc4 22. Fxf5 gxh5 23. Txf5 Db4 24. Txe5+ Rd8 25. Texd5+ cxd5 26. Txd5+ Re8 27. De1+ De7 28. Ce4 Cb6 29. Te5 Dxe5 30. Cf6+ Rf7 31. Dxe5 Tac8 32. Df5 Re7 33. De4+ Rd6 34. Dxb7 Tc7 35. Df3 Tf7 36. g4 h6 37. gxh6 Tc8 38. h4 Re7 39. h7 Txf6 40. Db7+ Re6 41. Dxc8+ Cxc8 42. h8=D Cd6 43. Dg8+, 1-0.

**COUPE DE FRANCE 95/2T/7**

**PARTIE ESPAGNOLE C68**

R. FERNANDEZ

M. BERT

1. e4 e5 2. Cf3 Cc6 3. Fb5 a6 4. Fxc6 dxc6 5. 0-0 Dd6 6. d4 exd4 7.

e5 Dd5 8. Cxd4 c5 9. Cf3 Fe6 10. Cc3 Dc6 11. Cg5 Ch6 12. f4 Td8 13. Df3 Dxf3 14. Txf3 Fg4 15. Tf2 Fe7 16. h3 Fc8 17. Cf3 Cf5 18. g4 Cd4 19. f5 0-0 20. Ce4 Cxf3+ 21. Txf3 Td1+ 22. Tf1 Tfd8 23. Fe3 Txa1 24. Txa1 b6 25. a4 Fb7 26. Cc3 h6 27. a5 b5 28. Td1 c4 29. Txd8+ Fxd8 30. Fc5 Fg5 31. Ce2 Fd8 32. Rf2 c6 33. Cd4 Fc7 34. e6 fxe6 35. fxe6 Fe5 36. Re3 g6 37. Re4 Ff6 38. c3 Rg7 39. Cf3 Fc8 40. e7 Fd7 41. h4 Rf7 42. Ce5+ Re8 43. h5 gxh5 44. gxh5 Fg5 45. Cxd7 Rxd7 46. Rf5 Fc1 47. Fa3 Fg5 48. Rg6 Re8 49. Rg7 Fc1 50. Rf6 Fg5+ 51. Re6 Ff4 52. Fc5 Fg3 53. Fe3, 1-0.

**TOURNOI 94/S/4**

**DEFENSE PETROFF**

M. BERNARDIN

J.-C. JIMENEZ

Les commentaires-dialogues sont de Marc Bernardin (B) et Jean-Claude Jimenez (J) qui analysent à l'issue de la partie.

1. e4 e5 2. Cf3 Cf6.

J'opte pour une « Petroff » qui offre l'avantage d'un large éventail de variations positionnelles où j'attends d'innover dès les premiers coups dans l'idée de compliquer la position (ce que j'adore pour me procurer des émotions fortes) (J).

Pourquoi pas ? Allons-y ! (B).

3. Cxe5 d6 4. Cf3 Cxe4 5. d4 d5 6. Fd3 Fg4.

Agressif ? (B).

Effectivement, mais c'est dans mon tempérament dès que je joue avec les Noirs, au départ de la partie l'objectif de réussir une nulle est très souvent un défaut (J).

7. 0-0 Fe7 8. Te1 f5 9. c3 Cd7?!

Intéressant : le Cavalier se réserve le droit d'aller en b6 en cas d'attaque de la Dame blanche en b3 (B).

Je pensais être sorti de la théorie dès 7. ... Fe7. Mais là, après ce coup je vois une innovation que je n'essaierai plus (J) !

10. Db3.

L'idée est de libérer la Dame du clouage et reprendre l'attaque sur le Cavalier e4 (B).

10. ... Cb6.

Logique ! (B).

Logique donc mais sur 10. ... Fxf3 11. gxh3 Cef6 12. Dxb7 (au lieu de Fxf5) et les Noirs étaient mal ! (J).

11. Ce5 Fh5 12. f3 Cf6.

Il me fallait voir l'erreur 12. ... Cd6 à ne pas commettre avec l'idée illusoire de défendre le Pion f5. Aurait pu suivre 13. Fg5 suivi de 14. Cc6... Cherchez le massacre ! (J).

13. Fxf5.

Le début d'un mauvais plan (B).

Je ne suis pas d'accord (J).

13. ... 0-0.

Courageux ! (B).

Mais pas téméraire car quoi jouer de mieux ? Mon Roi devait impérativement s'éloigner de la menace de la Tour e1. Maintenant ma Tour placée en f8 me laisse espérer du contre-jeu... mais je ne me sens pas bien (J).

14. Dc2 Fd6 15. g4 Fe8.

Dans la continuation du plan principal (B).



A ce moment je pense perdre la partie si vous poursuivez votre plan 16. g5! Ch5 17. Fxh7+ Rh8 18. Cg6+ Fxg6 19. Dxg6 Cf4 20. Fxf4 Fxf4 21. h4 Dd6! (21. ... Te8? 22. Ca3 Fg3 23. Dh5 gagne) 22. Dh5! Fxg5! 23. Dxg5 Rxh7 et les Blancs ont une position gagnante avec un Pion de plus (J).

16. c4?.

Abandonnant le plan 16. g5 avec « l'intuition » que les Noirs rétablissent l'équilibre après 16. ... Ch5 (B).

Ce coup faible me laisse l'opportunité de rétablir ma situation au plus vite. Ce coup va me permettre d'effectuer les échanges à suivre afin d'éliminer une à une toutes les tensions exercées par vos seules pièces développées. Les autres pièces blanches restées sur leurs cases initiales n'ayant plus aucun temps pour entrer en action. Toutes les pièces noires ont, à l'inverse, une activité directe à exercer dans le jeu. Sur ce dernier coup, tous mes espoirs perdus renaissent (J).

16. ... dxc4 17. Fe6+ Rh8 18. Cxc4 Fg6 19. Db3 Cxc4 20. Dxc4.



20. ... Cxg4! 21. Fxg4.

Déjà je ne m'attendais pas à 16. ... dxc4 et c'est à partir de là que je n'ai plus le jeu en mains. Mes réponses sont forcées de belle manière par le jeu d'attaque des Noirs qui éliminent les tensions qui pouvaient s'avérer désagréables pour eux. 20. ... Cxg4 est étonnant et me surprend mais aussitôt j'y vois la volonté des Noirs de profiter du fait que les Blancs sont en retard de développement. J'accepte ce sacrifice pour essayer de démontrer qu'il est faux ! (21. fxg4?? Dh4 et c'est la cata !) (B).

21. ... Fxh2+ 22. Rxh2.

Il pouvait être tentant de vous laisser ce Fou... mais trop risqué ! Je n'analyse pas plus loin tant il me semble que la prise du Fou m'assure la partie. [22. Rh1 Dh4 23. Te2 Fg3+ 24. Rg1 h5 et les Blancs sont dans une bien mauvaise passe.] (B).

22. ... Dh4+ 23. Rg2 Dxe1.

Il faut bien que votre feu d'artifice paye ! (B).

Le premier sacrifice du Cavalier en g4 peut paraître douteux, mais il est consécutif au raisonnement suivant avec une projection sur l'avenir jusqu'à Dxe1 qui aura le mérite aussi d'interdire au Fou blanc c1 d'entrer en action :

1) Le Cavalier prend g4 ce qui affaiblit les défenses du Roi blanc.

2) 21. fxg4 reste une gaffe après tout possible.

3) Après 21. Fxg4 suit 21. ... Fxh2! qui élimine un deuxième Pion du roque blanc avec là encore l'espoir de l'erreur possible si jamais il vient à l'idée aux Blancs de refuser 22. Rxh2 pour conserver la Tour e1 sur 22. ... Dh4.

4) Sur 22. Rxh2 Dh4 récupérera une pièce de qualité en la Tour e1.



5) Bilan : je donne un Cavalier et un Fou pour le gain d'une Tour et 2 Pions. Sur la valeur matérielle et théorique des pièces, l'échange est avantageux.

6) Positionnellement, après ces échanges, le Roi blanc apparaît isolé, et la Dame noire placée en e1 interdit le développement efficace des autres pièces blanches et gagne le contrôle de la colonne e. Déjà le coup noir 24 est entrevu comme très intéressant pour venir renforcer ce contrôle.

Bref, tactiquement, le sacrifice du Cavalier noir en g4, s'il ne me laisse pas la perspective d'un gain certain et décisif pour la partie, a le mérite de me rendre au moins l'initiative et d'égaliser nos chances. De plus il est spectaculaire et cela me plaît ! ... (B).

#### 24. Cc3.

Vite, de l'air mais quoi d'autre ? (B).

C'est à mon avis le meilleur coup de développement possible du Cavalier qui contrôle la case e2 (J).

#### 24. ... Tae8!.



#### 25. d5!.

25. Dxc7 me paraît impossible à cause de la menace 25. ... h5 qui ne m'inspire pas confiance. Je préfère donc d5 qui m'ouvre quelques lignes de jeu au centre. L'idée est aussi de fermer la colonne e avec le rapatriement du Fou en e6 (B).

Un coup qui me surprend et me dérange beaucoup en venant contrarier tous mes plans basés sur 25. Dxc7 que j'espérais. Deux raisons poussent les Noirs à jouer pour faire dévier la Dame blanche de sa diagonale f1-c6 : la première est dans le but d'affaiblir la case e2 qui alors ne serait plus défendue que par le Cavalier bien posté en c3. Ainsi aurait pu suivre : 25. Dxc7 h5 26. Dh2 Te2+ 27. Cxe2 Dxe2+ 28. Rg1 De1+ 29. Rg2 Te8! 30. f4 Fe4+ 31. Rh3 hxg4+ 32. Rxc4 Rg8 et les Noirs sont positionnellement plus forts pour espérer gagner la partie. Plus décisive aurait été la variante suivante : 25. Dxc7 h5 26. Fh3 Te2+ 27. Cxe2 Dxe2+ 28. Rh1 Txf3 et les Blancs ne

peuvent éviter de perdre la partie sur un mat à brève échéance. La deuxième raison est pour un tout autre plan : celui de la partie (J).

#### 25. ... a6.

Pourquoi ce coup ? (B).

Les Noirs ont entrevu un nouveau plan qui nécessite le contrôle absolu de la case f1, a6 menace b5 qui attaque la Dame. Soit ce coup décidera les Blancs à jouer Dxc7, soit il la fera enfin abandonner la diagonale f1-c6. Bien sûr mon plan redoute d'être découvert et que soit alors jouée la poussée 26. a4. Sinon, maintenant sur 26. Dd4 qui voudrait créer la menace Fh6 suivi de Dg7 mat, mes plans seraient réalisables car ils ne laisseraient pas le temps aux Blancs de concrétiser cette idée (J).

#### 26. Dd4?!

La suite de mon plan prévoit de jouer mon Fou en h6 et de menacer Dxc7 mat. Un peu simple je le concède (B).

#### 26. ... h5! 27. Fe6.

27. Fh6?? De5 gagne une pièce puis la partie (J).

#### 27. ... Txf3!.

Encore un sacrifice ? Cela devient lassant, je ne peux le refuser (B).

La case f1 n'étant plus défendue depuis Dd4, je mets mon plan à exécution jusqu'au bout... (J).

#### 28. Rxf3 Tf8+ 29. Rg2?.

Mon plan et tous mes espoirs de réussir comptait sur cette imprécision et je suis maintenant certain du gain de la partie ! Les Blancs devaient jouer 29. Ff4. Alors suivait 29. ... Dxa1 comme seul coup raisonnable à jouer pour les Noirs. Bien sûr, le Fou blanc reste cloué en f4 momentanément et les Noirs y gagnent également un temps supplémentaire, mais les Blancs se devaient de le concéder pour relancer la partie dans une lutte encore équilibrée à mon avis et où les Noirs n'avaient plus qu'à rechercher la nulle. Au contraire, les choses vont se précipiter maintenant (J).

#### 29. ... Df1+.

La Dame blanche n'est plus là pour défendre ! (J).

#### 30. Rg3 Tf3+ 31. Rh2 Tf2+ 32. Dxf2.

La Dame blanche est forcée de se sacrifier (B) !

#### 32. ... Dxf2+ 33. Rh1 Df1+ 34. Rh2 h4!.

Je n'ai pas de répit (B) !

#### 35. Fh3.

Ma toute dernière parade... bien insuffisante contre la puissance de la Dame noire. Toute la suite est forcée par le jeu sans faille des Noirs ! (B).

35. ... Df2+ 36. Fg2 Dg3+ 37. Rh1 h3 38. Fxh3 Dxh3+ 39. Rg1 Dg3+ 40. Rf1 Fd3+ 41. Ce2 Dh2 42. Fe3 Dxe2+ 43. Rg1 Fe4 44. Ff2 Dg4+ 45. Rf1 Fd3+ 46. Re1 De2 ≠, 0-1.

### CONTRE-GAMBIT ALBIN

CHERY

BAUDOIN

1. d4 d5 2. c4 e5 3. dxe5 d4 4. Cf3 Cc6 5. g3 Fe6 6. Cbd2 Dd7 7. Fg2.

Le Contre-Gambit Albin. Nous conseillons à nos lecteurs de se reporter à l'excellent article du Dr H. Vinagre qui est paru dans le « C.D.E. » n° 391 de novembre 1990, page 300.

#### 7. ... 0-0-0.

Les Noirs pouvaient tenter 7. ... Cge7 8. 0-0 Cg6 9. Da4 Fe7 10. Cb3 0-0 11. Td1 Tad8 12. Fg5 Cge5 13. CxCe5 CxCe5 14. DxDd7 TxDd7 15. FxFe7 TxFe7 16. Cd4 Fc4 17. Tac1 avec gain blanc.

#### 8. 0-0.

Sur 8. a3, retardant le roque, les Noirs répondent Fh3 et on revient à des variantes habituelles.

#### 8. ... h5.

Les Noirs ont éliminé 8. ... Fe7 car 9. a3 g5 10. Da4 h5 11. Cb3 Fh3 12. FxFh3 Dxh3 13. Fg5 h4 14. Fh4 Fxh4 15. CxFh4 TxCh4 16. gxTh4 Cge7 17. Rh1 Cf5 18. Cc5 gagne (partie Baier/Grasso, Corresp. 1988).

#### 9. Da4.

D'autres possibilités s'offrent aux Blancs. Nous ne les analyserons pas ici, mais nous pouvons les citer pour nos lecteurs qui seraient tentés : 9. Te1 ; 9. Db3 ; 9. Cg5 ; 9. a3 ; 9. b4 ; 9. h4.

#### 9. ... Fh3.

C'est le coup charnière de la partie. Si les Blancs le négocient bien, la partie est perdue pour les Noirs, sinon, tout est possible.

Les autres options sont :

- 9. ... h4 (ignorant l'attaque des Blancs sur l'aile Dame) 10. Ch4 Fh3 11. FxCc6 bxFc6 12. Dxa7 Dg4 13. Chf3 d3 14. e6 Dxe6 15. exd3 Df6 16. Te1 Th5 17. d4 gain (partie Sher/Gousev, Belgorod 1990).

- 9. ... Rb8 10. Td1 Ce5 11. Dd7 Cf3 12. Cf3 Td7 13. Cd4, les Blancs gagnent.

#### 10. e6!.

Un coup brillant.

10. Fxh3 Dxh3 11. Cg5 Dd7 12. Cgf3 Rb8 13. Dh3 h4 14. Cxh4 Fe7 15. Chf3 Dxh3 16. Ce4 perd (partie Forster-Erhen 1988).

#### 10. ... Fxe6 11. b4 Fxb4.

Les Noirs ont une position fragile.

#### 12. Tb1 Dd6 13. Cg5 Fxd2 14. Fxd2 Dc5.

C'est fini, les Noirs tentent un coup de poker.

#### 15. Txb7, Abandonne.

### 7° CHAMPIONNAT DE BOURGOGNE GAMBIT BENKO

M. DOUDON

Y. GOUAT

Pour les Noirs, l'idée est de donner le Pion b pour mobiliser les pièces de l'aile Dame en ouvrant des colonnes aux Tours et à la Dame. Les Blancs peuvent refuser, ils prennent rarement ce risque. Ici gambit accepté.

#### 1. d4 Cf6 2. c4 c5 3. d5 b5 4. cxb5 a6.

A ce stade plusieurs suites : A) Cc3 ; B) bxa6 ; C) e3 ; D) b6.

La A) est celle choisie ici, variante Zaitsev.

B) 5. bxa6.

B1) ... Fxa6 6. Cc3 d6 7. e4 Fxf1 8. Rxf1 g6 9. g4 Fg7 10. g5 Ch5 11. Ch3 Dc8 12. Rg2 Cd7 13. f4 Db7!? (C.D.E. 333/219).

B2) ... Fxa6 6. Cc3 d6 7. Cf3 g6 8. Cd2 Fg7 9. e4 Fxf1 10. Cxf1 (C.D.E. 338/18).

B3) 7. f4 g6 8. Cf3 Fg7 9. e4 Fxf1 10. Txf1 0-0 (C.D.E. 345/235).

B4) ... Fxa6 6. Cc3 d6 7. e4 Fxf1 8. Rxf1 g6 9. g4 Fg7 10. g5 Ch5 11. Ch3 Dc8 12. Rg2 0-0 13. f4 f5!? 14. Te1 Fxc3? (C.D.E. 363/112).

C) 5. e3 g6 6. Cc3 Fg7 7. Db3! 0-0 8. a4 e6!? (C.D.E. 322/234) ou bien 7. Cf3 0-0 8. a4 Fb7 9. bxa6 (C.D.E. 371/9), commentaires de Sarran très documentés avec nombreuses références.

D) 5. b6!?, les Blancs, de cette manière, empêchent l'ouverture de la colonne a. En limitant le contre-jeu noir à l'aile Dame, ils essayent d'obtenir une position inconfortable pour un joueur de Benkó.



**5. Cc3 axb5 6. e4 b4 7. Cb5 d6.**

Si 7. ... Cxe4?? 8. De2 f5 9. f3 perd une pièce car 9. ... Cf6 10. Cd6 mat.

**8. Ff4 g5.**

Si 8. ... Cbd7 9. Cf3 Cb6!? (9. ... Ch5 10. Fg5 Chf6 11. e5 Cxe5 12. Cxø5 dxe5 13. Fc4=) 10. Tc1 Cxe4 11. Fd3 Cxd5? et les Blancs gagnent (C.D.E. 386/143).

**9. Fxg5 Cxe4 10. Ff4 Da5 11. Fc4 Fg7.**

Si 9. Fe3 Cxe4 10. Fd3 Cf6 11. Fg5 Fg7 ne pose pas de problèmes aux Noirs.

Si 11. ... Ff5 12. f3 Cf6 13. De2 +.

Si 11. ... Fa6?! 12. De2 b3+ 13. Rf1 Rd8 14. a4 +.

**12. De2 b3+ 13. Rf1 f5 14. f3 0-0.**

Si 14. Dh5+ Rd8+ ou 14. Cf3 0-0=.

Si 14. ... Cf6 15. Cxd6.

**15. fxe4 fxe4 16. g3.**

Les lignes sont ouvertes grâce au gambit. Le roque blanc est menacé et le Fou blanc est cloué.

**16. ... Dxa2!?**

La surprise ! Echanger Dame contre Tour + Fou est un coup spectaculaire. Ce sacrifice est tiré de la partie SILMAN-CHRISTIANSEN (Informateur 47/100).

**17. Txa2 bxa2 18. Fxa2 Txa2 19. Dc4.**

Il pourrait y avoir nullité après 19. Dxe4 Fa6 20. De6+ Tf7, mais si 20. ... Rh8! l'avantage passe aux Noirs. La partie de Christiansen s'est poursuivie par 19. Cc7, seul coup selon lui.

**19. ... Txb2.**

Trop matérialiste. Gagne le Pion mais perd un temps.

19. ... Ta1+ empêchera Cc7. Trois réponses possibles :

A) 20. Rg2 ; B) 20. Rf2 ; C) 20. Re2.

A) 20. ... Fa6 21. Db3 (décloue la Dame) Tb1 (avec menace 22. ... Txb2) 22. Cc3 Ff1+ 23. Rf2 Fd4 mat. Ou 20. ... Fa6 21. Fd2 (empêche Ta5) d7 22. Db3 (22. Dxe4 Fxb5 23. Dxe7 Ff1 mat) 22. ... Tb8.

B) 20. ... Fa6 21. Db3 Tb1 22. Cc3 Fd4+ 23. Rg2.

C) 20. ... Fa6 21. Fd2 Fd4 22. Ch3 Txb1.

**20. Cc7 Tb4 21. Dc1 Ca6 22. Ce6 Fxe6 23. dxe6 Cc7 24. Dd1 Tb2 25. Ce2 Cb5.**

24. ... Cxe6 25. Dd5 (25. Dg5 Cxf4) Tf6 26. Ce2 Rh8 était une suite possible. Les Noirs ont préféré placer leur Cavalier en b5 pour contrôler c3.

**26. h3 d5.**

La tentation est grande de prendre ce Pion. Il faut y résister car : 27. Dxd5 Txe2! 28. Dxc5 (si Rxe2 Cc3!) Tb2 29. Dxe7 e3 30. Dc5 e2+ 31. Re1 Fc3+ 32. Rf2 e1=D → ou 30. Tg1 Tf2+ 31. Re1 Fc3+ 32. Rd1 Td2+ 33. Rc1 Fb2+ 34. Rb1 Cc3 mat (esthétique !) ou 30. Dg5 Ta8 31. Fe3 Ta1+ 32. Fc1 Tc2 33. Dd8+ (33. e7 Taxc1+ 34. Dxc1 Txc1+ 35. Rg2 Tc8 36. Td1 Te8 et le Pion est bloqué →) 33. ... Fe8 34. e7 Tac1 mat.

Autres suites : 29. Tg1 Td8 30. Re1 Cc3 → ou 29. Re1 Fc3+ 30. Rd1 Td8+ 31. Rc1 Ta8 32. Rd1 Ta1+ 33. Fc1 Td2+ 34. Re1 Txc1 mat.

**27. Th2 d4 28. Tf2 d3.**

Envisagé était 28. ... e3 avec la suite 29. Tf3 d3 30. Txe3 dxe2+ 31. Txe2 Cc3.

Mais les Blancs peuvent jouer 28. ... e3 29. Fxe3! dxe3 30. Txf8+ Fxf8 (30. ... Rxf8 31. Dd8 mat) 31. Dc1 Td2 32. Dxc5 suivi de Dxe3, la position noire est explosée.

28. ... d3 est peut-être précipité. Il fallait essayer 28. ... Ta8 pour faire travailler les deux Tours de concert.

Si 29. Fc1 Tb1 ou si 29. Cc1 Tb1 ou peut-être mieux 29. Cc1 Cc3 30. Dg5 mais avec la menace 31. Fe5 qui oblige à trop échanger, ex. : 30. ... Txf2+ 31. Rxf2 e3 32. Fxe3.

**29. Cc1 Cc3 30. De1 Txf2+ 31. Rxf2 Fd4+ 32. Rg2 Cd5?.**

32. ... c4 était meilleur. Par exemple : 33. Fe3 Tb8 (si 33. ... Fxe3 34. Dxe3 +) 34. Rh1 (si 34. Fxd4? Tb2+ 35. Rf1 d2 →) Ff6 35. g4 Cd5 36. Fh6 e3 37. Fxe3 Cxe3 38. Dxe3 Td8 39. Cxd3 cxd3 40. Dd2 h6 41. Dxb6 d2 42. Dg6+ Fg7 43. Df7+ Rh7 44. Df5+ nulle par répétition de coups.

Après 32. ... Cd5 plusieurs suites possibles : A) 33. Dxe4 ; B) 33. h4 ; C) 33. Cb3.

A) 33. Dxe4 Txf4 34. gxf4 (après 34. Dxd5 les Noirs peuvent annuler par Tf2, f1, f2 ...) 34. ... d2 35. Dc2 (35. Dd5 h6 36. Dd8 Rh7 37. Dxe7+ Fg7 38. Cc5 avec possibilité de nulle) 35. ... Ce3+.

B) 33. h4 c4 suivi de e3.

C) 33. Cb3 e3 34. Cxd4 cxd4 35. Da5 d2 (35. ... Cf4? 36. gxf4 Txf4 37. Dg5+) ou 35. Fxe3 dxe3 36. Dd1 Tf2 37. Rg1 e2!.

**33. Rh1!.**

Si 33. ... Cxf4 34. gxf4 Txf4 35. Dg3+. Il fallait peut-être rejouer 33. ... Cc3 et si 34. Fd2 Ff2 35. Df1 Cb1 36. Ff4 Fxg3 par exemple.

**33. ... c4 34. Dxe4 Txf4 35. gxf4 d2 36. Dg2+ abandonne.**

La situation s'est retournée in extremis.

Commentaires M.-D. et Y. G.

# COURS DE PERFECTIONNEMENT POUR DEBUTANTS

Par Jacques NEGRO

Arbitre F.I.D.E.

COURS N° 216

(Concours Echelle Permanent)

LES QUESTIONS

## L'ATTAQUE SUR LE ROQUE

L'attaque sur le roque est l'atout blanc numéro un contre la défense Sicilienne. Elle se présente sous deux formes : une attaque de pièces, le sacrifice de l'une d'elles démolissant la forteresse noire, ou un assaut de Pions destiné à ouvrir les brèches nécessaires à la victoire.

Examinons la partie du tournoi de Reykjavik (1972) entre Andersson et Stein.

## DEFENSE SICILIENNE

**1. e4 c5 2. Cf3 Cc6 3. d4 cxd4 4. Cxd4 Cf6 5. Cc3 d6 6. Fc4 Db6!?**

Les Noirs perdent du temps avec leur Dame mais, en échange, forcent l'échange ou le recul sur une case moins active du Cavalier « d4 ».

**7. Cb3.**

Le sacrifice 7. Fe3 Dxb2 8. Cdb5 Db4 9. Fd3 Da5 10. Fd2 Dd8 n'est pas clair.

**7. ... e6 8. 0-0.**

Après 8. Fg5 Fd7 9. 0-0 Fe7 10. Rh1 h6 11. Fxf6? gxf6 12. Fe2 h5! les Noirs s'emparèrent de l'initiative.

**8. ... a6 9. Fe3 Dc7 10. Fd3 Fe7 11. f4 b5 12. a4.**

Les Blancs veulent bloquer l'aile Dame avant de passer à l'attaque sur l'autre flanc.

**12. ... b4 13. Cb1 a5 14. Cbd2 0-0 15. De2.**

Ou bien 15. Rh1 e5 16. f5 d5 17. Df3 Td8 18. Dg3 Rh8 avec égalité.

**15. ... e5 16. f5 d5! 17. g4!.**

Une attaque plutôt risquée étant donné la forte position centrale des Noirs.

**17. ... dxe4.**

La fermeture du jeu par 17. ... d4 ne ferait que laisser les mains libres aux Blancs à l'aile Roi.

**18. Cxe4 Cd5 19. f6!.**

Le seul coup permettant aux Blancs de poursuivre l'attaque.

**19. ... gxf6.**

**Question A.** Les Noirs ne pouvaient-ils pas éviter la démolition de leur roque en reprenant avec une pièce (5 points) ?

**20. Fh6 Td8 21. Tf3 Cf4?.**

Le coup perdant. Après 21. ... Rh8, rien n'était joué ; par exemple 22. Cxf6 Cxf6 23. Txf6 Fxf6 24. De4 Txd3!.

**22. Txf4!.**

Exploitation brillante de la faiblesse de la huitième rangée. Si maintenant 22. ... exf4 23. Cxf6+! Fxf6 24. De4 et Txd3 ne va plus à cause de 25. De8 mat. Après 24. ... Fd4+ 25. Cxd4 f5 26. Dxc6 le gain blanc est sans histoire.

## DIAGRAMME

« PAUVRE ROI... »



**22. ... Txd3 23. cxd3 Fe6.**

**Question B.** La Tour blanche est toujours imprenable. Pourquoi (5 points) ?



**24. Cxf6+ Fxf6 25. Txf6 Fxb3 26. Tc1 Fd5 27. Df2!**

Les Noirs sont paralysés et les Blancs peuvent réaliser tranquillement leur avantage.

**27. ... Te8 28. Tc5 Fe6 29. Dh4! Rh8 30. Tf2 Abandonne.**

**Question C.** Il n'y a pas de parade contre...

A vous de choisir la bonne fin de partie (5 points).

Envoyez vos solutions à Jacques NEGRO (Echecs) Journal « Nice-Matin » 06290 NICE Cedex.

L'adresse d'un éventuel A.J.E.C. fera toujours plaisir au délégué à la propagande.

**ABONNEZ-VOUS AU C.D.E.**

**NOS TOURNOIS**

**CHAMPIONNAT DE FRANCE**

19.	E. Chery - G. De Saint-Germain	0,5-0,5
20.	D. Bouchez - E. Chery	0,5-0,5
21.	D. Bouchez - J. Muller	0-1
22.	R. Druon - J. Muller	0,5-0,5
23.	E. Ruch - Ch. Leotard	0,5-0,5

**TOURNOIS A TROIS JOUEURS**

**Nouveaux tournois**

1819/4	E. Huilmot, P. Vanoverveld, Y. Guillard
1820/3	P. Gambini, R. Scholz, L. Renouf

**Résultats**

1759/4	1. G. Anton, 4 ; 2. J. Kerdraon, 2 ; 3. M. Boussac, 0.
1792/4	1. V. Simon, 4 ; 2.-3. P. Charroin et B. Lecompte, 1.
1802/3	1. L. Joly, 4 ; 2. P. Desruelles, 2 ; 3. E. Menu, 0.

**COUPE DE FRANCE**

**Nouveaux tournois**

**Premier tour :**

97/11/7	D. Aubron - J. Le Clanche
---------	---------------------------

**Deuxième tour :**

97/21/6	F. Bastard - R. Boutonnet
97/21/7	M. Aymard - P. Soulas

**Troisième tour :**

97/31/6	H. Le Pennec - J.-M. Follic
97/31/7	Ch. Robeson - Ph. Ducoffre
97/31/8	G. Mas - R. Boutonnet
97/31/9	G. Roussoulet - Ph. Andrieu

**Quatrième tour :**

97/41/3	B. Campant - J.-A. Bedel
97/41/4	Ph. Landry - P. Bouget

**Demi-finale :**

97/D/1	M. Litique - R. Roelens
--------	-------------------------

**Résultats**

**Premier tour :**

95/11/30	G. Bastion - M. Beaulieu	1-1
----------	--------------------------	-----

**Deuxième tour :**

95/21/23	Ph. Andrieu - L. Joly	1,5-0,5
96/21/23	L. Lamôle - Ph. Ducoffre	0,5-1,5

**Troisième tour :**

95/31/13	P. Sire - J.-A. Bedel	2-0
96/31/7	J.-A. Bedel - E. Delaire	1,5-0,5
96/31/9	P. Gras - J.-M. Follic	1-1
96/31/15	P. Bauguet - D. Nicolas	2-0

**Cinquième tour :**

96/51/3	O. Bouverot - A. Debree	1-1 (2 nulles)
96/51/4	S. Goerlinger - Y. Bouillod	2-0

**Demi-finale**

96/D/1	R. Roelens - K. Chorfi	1-1 (2 nulles)
--------	------------------------	-------------------

**MATCHES DEFIS**

**Nouveaux Matches**

**97/...**

40	F. Fournier	C. Kuchelbecker
41	C. Kuchelbecker	F. Fournier
42	F. Fournier	C. Deneuille
43	C. Deneuille	F. Fournier
44	J.-F. Baudoin	J. Martenot

45	J. Martenot	J.-F. Baudoin
46	F. Celerier	J.-M. Antunes
47	F. Bastard	J. Kerdraon
48	M. Boussac	F. Celerier
49	F. Celerier	M. Boussac

**Résultats**

**96/...**

86	J.-M. Follic	1-0	M.K. N'Guyen
89	L. Lamôle	0,5-0,5	P. Ruiz-Vidal
90	P. Ruiz-Vidal	1-0	L. Lamôle
99	M.-K. N'Guyen	0-1	J.-M. Follic
115	P. Raucy	0,5-0,5	K. De Smet
116	K. De Smet	0,5-0,5	P. Raucy

**97/...**

5	L. Laffranchise	0,5-0,5	D. Claude
6	F. Celerier	0,5-0,5	J.-M. Antunes
28	J.-F. Baudoin	1-0	J. Carf

**TOURNOIS THEMATIQUES A.J.E.C.**

**Résultats**

**TH/96/02**

F. Le Roux - J.-M. Grillon	0,5-0,5
Ch. Deneuille - J.-M. Grillon	0,5-0,5
Ch. Deneuille - A. Beauvineau	0,5-0,5
A. Beauvineau - M. Ballan	1-0
J.-M. Grillon - A. Beauvineau	0-1
J.-M. Grillon - Ch. Deneuille	0,5-0,5
M. Ballan - A. Beauvineau	0-1
M. Ballan - J.-M. Grillon	0-1
J.-M. Grillon - M. Ballan	1-0
F. Le Roux - M. Ballan	1-0
M. Ballan - F. Le Roux	0-1

**TH/96/03/D1**

F. Le Roux - J.-M. Grillon	1-0
F. Le Roux - L. Devocelle	0-1

**TH/96/03/D2**

B. Dieu - B. Tinture	0,5-0,5
F. Nossein - R. Cash	0,5-0,5
F. Nossein - B. Dieu	0-1
F. Nossein - M. Ballan	1-0
M. Ballan - F. Nossein	0-1
F. Nossein - R. Cash	0-1
R. Cash - F. Nossein	0-1
B. Tinture - B. Dieu	0-1
B. Dieu - M. Ballan	1-0
M. Ballan - B. Dieu	0-1
F. Nossein - B. Tinture	0-1

**TH/97/04/D2**

Ch. Deneuille - L. Laffranchise	0,5-0,5
---------------------------------	---------

**LANCEMENT DU TOURNOI (GAMBIT ROI)**

TH/97/05/D1 : J.-F. Baudoin, S. Rivier, G. Roussoulet, H. Pellet, J.-M. Grillon, F. Blaszczyk, C. Winkler.

TH/97/05/D2 : P. Babel, J.-C. Sage, F. Fournier, M. Plantet, F. Le Roux, P. Lescot, N. Dupuy.

**RAPPEL DES THEMES A VENIR**

TH/97/06 : Défense Caro-Kann - Variante Tartakover : 1. e4 c6 2. d4 d5 3. f3

Date limite d'inscription : 31/7/1997.

Début du tournoi : 01/09/1997.

TH/97/07 : Début Reti-Gambit Pirc-Lissitsine : 1. Cf3 f5 2. e4 fxe4 3. Cg5

Date limite d'inscription : 31/10/1997.

Début du tournoi : 01/12/1997.

Les droits de participation sont de 6 timbres (tarif rapide) et l'inscription se fait auprès de : **Thierry GENESTIER, Le Regard, 43120 MONISTROL S/LOIRE.**

**EUROPE ECHECS**

\*\*\*\*\*

**L'EXPERIENCE ET LA PASSION**

Des journalistes, des maîtres, des correspondants à travers le monde pour vous offrir tous les mois depuis 32 ans le meilleur de l'actualité, des sélections de parties commentées, des rubriques pour le joueur confirmé comme pour le débutant.

**Abonnement annuel : 305 F**

**EUROPE-ECHECS — B.P. 1397 — 25006 BESANÇON CEDEX**



## CHAMPIONNATS REGIONAUX

### 9° CHAMPIONNAT INTER-REGIONAL

Cette compétition, comme toutes les autres, s'est déroulée dans un très bon état d'esprit. C'est finalement **M. Eric PIERRE** qui remporte, au départage devant M. GOASOUE, le titre de champion inter-régional en réalisant un score de 13/16 (soit : + 11 = 4 - 1). L'A.J.E.C. adresse à M. Pierre toutes ses félicitations pour cette belle performance.

Comme il est l'usage maintenant, je laisse le soin à M. Pierre de se présenter.

*J'ai 38 ans, je suis marié, j'ai deux enfants. Historien, je travaille dans un musée et enseigne à l'université d'Angers. Depuis le début des années 1980, je pratique les échecs par correspondance et le jeu d'échecs à la pendule (au club d'échecs d'Issy-les-Moulineaux avec un Elo de 2020). Malheureusement je ne peux jouer que quelques parties par an pour des raisons de temps. Mes inscriptions dans les tournois A.J.E.C. sont conditionnées par l'évolution de mes travaux de recherche. J'ai très peu joué pendant plusieurs années avant de reprendre le jeu par correspondance avec les éliminatoires du championnat régional d'Ile de France. Je participe également à des tournois internationaux dont j'en apprécie le rythme lent (je viens de remporter un Tournoi de classe H). J'apprécie beaucoup le jeu par correspondance qui m'a aidé à mieux étudier les positions.*

Classement final :

<b>1. E. Pierre</b>	<b>13/16 (SB = 95)</b>
2. V. Goasdoue	13 (SB = 91)
3. G. Cipriani	12,5
4. P. Perron	12
5. J.-D. Bertrand	11,5
6. B. Sireta	10
7. Ph. Farjot	9,5
8. J. Vedrunes	8,5
9. C. Pereira	8
10. X. Galliot	7,5 (SB = 47)
11. P. Villalba	7,5 (SB = 44,8)
12. F. Lavoisier	6
13. Y. Gouat	5
14. B. Schulz	4,5 (SB = 21,8)
15. P. Agasse-Lafont	4,5 (SB = 19,5)
16. M. Hemon	3
17. M. Bellardi	0

### 10° CHAMPIONNAT INTER-REGIONAL

Cette compétition qui pourrait être un anniversaire (déjà 10 ans de passé), réunit cette année 15 champions régionaux lesquels vont durant 18 mois se disputer le titre de champion inter-régional dans un tournoi fermé. Au nom de l'A.J.E.C. nous leur souhaitons de réaliser de belles parties et comme de coutume « que le meilleur gagne » !!

Les joueurs sont classés dans l'ordre de classement ELO/A.J.E.C. communiqué par notre ami P. MARY le 1<sup>er</sup> avril 1997.

1. E. Ruch	2401
2. R. Doumes	2367
3. G. Cipriani	2341
4. L. Tinture	2336
5. P. Baïxès	2301
6. S. Cavril	2258
7. L. Burnier	2207
8. B. Fister	2202
9. D. Hautcœur	2197

10. B. Papet	2185
11. F. Ronzetti	2173
12. J.-J. Zorn	2165
13. S. Coulombier	2107
14. P. Godoc	2100
15. M. Beaulieu	2061

Chaque joueur dispute une partie contre chaque adversaire (couleurs alternées).

Fin de cette compétition le 15 septembre 1998.

Arbitrage des parties non terminées le 30 septembre 1998.

Départage des ex aequo : 1. Sonneborn-Berger ; 2. Buchholz ; 3. Elo/Ajéc.

### CHAMPIONNATS REGIONAUX

Les championnats régionaux, qui attribuent un TITRE de champion régional (ex. champion de Ligue), regroupent dans une même compétition les adhérents classés dans les quatre catégories AJEC. L'organisation de ces championnats s'effectue suivant deux formules :

— La Formule I avec un groupe et un seul tour si le nombre de joueurs inscrits dans le championnat est inférieur à 11 joueurs,

— La Formule II avec plusieurs groupes et deux tours (un tour éliminatoire et une finale) si le nombre de joueurs inscrits dans le championnat est supérieur à 11 joueurs.

A titre promotionnel : Une dérogation a été mise en place afin de promouvoir le jeu d'échecs par correspondance auprès des joueurs qui souhaiteraient faire connaissance avec cette forme de jeu. Cette dérogation autorise donc les joueurs non A.J.E.C. à participer aux compétitions régionales à titre d'essai uniquement pour la durée d'un championnat soit 18 mois.

### CHAMPIONNAT CENTRE-VAL DE LOIRE 1997

Départements : 18, 28, 36, 37, 41, 45.

Date de lancement : 15 octobre 1997.

Date de clôture des inscriptions : 30 septembre 1997.

Directeur régional : **M. Daniel JABOT, 2A rue Lebon, 28000 Chartres.**

Droits d'inscription : 12 timbres à 3 F.

A préciser obligatoirement : votre nom, prénom, adresse.

Nombre de parties à jouer : 10 parties au maximum.

Fin du championnat : 15 avril 1999.

Arbitrage : le 30 avril 1999.

Qualification : au championnat inter-régional (réservé au champion régional).

Départage : Sonneborn-Berger, Buchholz, Elo.

### CHAMPIONNAT REGIONAL NORD-PAS-DE-CALAIS 1997

M. Jean-Louis EECKHOUT nous informe du lancement du championnat régional du Nord-Pas-de-Calais 1997 lequel a été lancé le 15 mai 1997 suivant la Formule I avec la participation de MM. :

1. J.-L. Eeckhout	2144
2. D. Avron	2120
3. S. Daquin	2095
4. O. Vasseur	2030
5. W. Fey	1942
6. J.-M. Werbrouck	1865
7. J.-N. Dubois	1850

Chaque joueur dispute une partie contre chaque adversaire.

Fin du championnat le 15 novembre 1998.

Arbitrage des parties non terminées le 30 novembre 1998.

Qualification au championnat inter-régional.

### 8° CHAMPIONNAT REGIONAL DE BOURGOGNE 1997

M. Jean-Daniel BERTRAND (nouveau directeur régional de Bourgogne), nous informe du lancement du 8<sup>e</sup> championnat régional de Bourgogne 1997 lequel a été lancé le 7 avril 1997 suivant la Formule I avec 5 joueurs.

1. J.-D. Bertrand	2295
2. R. Galerne	2156
3. M. Doudon	2095
4. E. Schrader	2085
5. M. Perron	2046

A noter pour l'anecdote que sur ces 5 participants 4 joueurs ont déjà obtenus le titre de champion régional de Bourgogne !!

Chaque joueur dispute deux parties contre chaque adversaire.

Fin du championnat le 7 octobre 1998.

Arbitrage des parties non terminées le 22 octobre 1998.

Départage : Sonneborn-Berger, Buchholz, Elo/A.J.E.C.

Qualification à l'inter-régional.

### CHAMPIONNAT REGIONAL HAUTE-NORMANDIE 1997

M. Fabrice LORIN nous informe du lancement du championnat régional de Haute-Normandie 1997, lequel a été lancé le 1<sup>er</sup> avril 1997 suivant la Formule I avec la participation de MM. :

1. F. Larin	2382
2. B. Jouault	2226
3. D. Langlois	2214
4. R. Abdat	1998
5. D. Vincent	1850

Chaque joueur dispute deux parties contre chaque adversaire.

Fin du championnat le 1<sup>er</sup> octobre 1998.

Arbitrage des parties non terminées le 16 octobre 1998.

Qualification à l'inter-régional.

### CHAMPIONNAT REGIONAL MIDI-PYRENEES 1997

M. Philippe BOBEL nous informe du lancement du championnat régional de Midi-Pyrénées 1997, lequel a été lancé le 1<sup>er</sup> avril 1997 suivant la Formule I avec la participation de MM. :

1. J.-C. Jimenez	2224
2. X. Galliot	2197
3. P. Thirion	2163
4. Ph. Bobel	2148
5. D. Le Gall	2095
6. M. Bernardin	2005

7. P. Valade 1910

Chaque joueur dispute deux parties contre chaque adversaire.

Fin du championnat le 1<sup>er</sup> octobre 1998.

Arbitrage des parties non terminées le 16 octobre 1998.

Qualification au championnat inter-régional.

Remarque : je tiens à m'excuser auprès des participants pour le lancement retardé de cette compétition dû à un changement de direction régionale.

### 2° CHAMPIONNAT REGIONAL DES DOM-TOM 1997

M. Jean-François EPINOUX (nouveau directeur régional des Dom-Tom) nous informe du lancement du 2<sup>e</sup> championnat régional préliminaire des Dom-Tom 1997 lequel a été lancé le 10 février 1997 suivant la Formule II avec 15 joueurs répartis en deux groupes :

Groupe A :	1. J.-M. Barre	2207
	2. Ph. Roussel	2074
	3. S. Courbi	1886
	4. Ph. Chappe	1850
	5. Th. Coppee	1850
	6. J.-M. Epinoux	1850
	7. E. Pigeassou	1850
	8. D. Guehenneuc	1830

Groupe B :	1. J.-F. Epinoux	2182
	2. E. Bonato	1856
	3. Ch. Clonier	1855
	4. G. D'Aime	1850
	5. V. Domergue	1850
	6. J.-M. Misik	1850
	7. E. Roucou	1850

Chaque joueur dispute deux parties contre chaque adversaire.

Les trois premiers de chaque groupe sont qualifiés pour la finale.

Fin du championnat le 9 février 1999 (avec possibilité de prolongation compte tenu des délais postaux).

Arbitrage des parties non terminées le 1<sup>er</sup> mars 1999.

Départage : Sonneborn-Berger, Buchholz, Elo/A.J.E.C.

Qualification à l'inter-régional.

### 7° CHAMPIONNAT REGIONAL DU LANGUEDOC-ROUSSILLON 1996

M. Laurent TINTURE nous communique les résultats du 7<sup>e</sup> championnat régional du Languedoc-Roussillon. C'est **M. Laurent TINTURE** qui est déclaré champion régional en réalisant un sans faute = 1 + 9 soit 9,5/10. L'A.J.E.C. adresse toutes ses félicitations et qualifie M. TINTURE pour la finale du 10<sup>e</sup> championnat inter-régional.

1. L. Tinture	9,5/10
2. R. Calvo	7,5
3. A. Venturini	5,5
4. J.-L. Delrieu	4
5. Th. Roux	2,5
6. B. Garau	0

**M. Laurent TINTURE, 1, rue de la Poste, 48190 Le Bleyard,** a été nommé directeur régional de la région du Languedoc-Roussillon et succède ainsi à M. Alain VENTURINI à qui l'A.J.E.C. adresse tous ses remerciements pour son dévouement au jeu par correspondance.



## CLASSEMENT A.J.E.C.

3021	Affagard P.	1796	*	3249	Hallmark M.	2149	*
3855	Andre P.	2029	*	3539	Hervet G. MN	2472	*
2845	Anneti L.	1840	*	3938	Jabot Y. M.	1627	*
3979	Anton G.	2051	*	1379	Jouy J.-L.	1976	*
3725	Antunes J.	1862	*	2938	Kaszak S.	2231	*
117	Ballan M.	2219	*	3866	Kerdraon J.	1961	*
4129	Bastard F.	2057	*	1621	L'Henoret Th. Exc.	2238	*
152	Bastion G.	1904	*	1469	Lamole L.	2018	*
158	Baudoin J.-F.	2258	*	3999	Le Clanche J.	2034	*
159	Bauget P.	2202	*	1537	Le Duigou J.-G.	2166	*
170	Beaulieu M.	2051	*	1555	Le Goff G.	2195	*
180	Bedel J.-A.	2205	*	3981	Le Roux F.	1887	*
221	Berko A.	2020	*	1587	Leotard Ch. Mn.	2578	*
236	Bertola Th. Exc.	2353	*	3777	Leroy F.	1753	*
2875	Bouchez D.	2420	*	4046	Lomberget Ch.	2001	*
347	Bouillod Y. Exc.	2316	*	1649	Lorin F. Exc.	2404	*
370	Boussac M.	1816	*	1683	Malara F.	1961	*
453	Calamuso M.	2030	*	1727	Martenot J.	2187	*
3115	Cash R.	1918	*	3474	Martine J.-Ch. Exc.	2307	*
519	Celerier F.	1666	*	1793	Metayer R.	2047	*
3470	Chery E.	2171	*	1848	Montroig M. Exc.	2367	*
613	Cochet F. Exc.	2246	*	1875	Mounin J.	1655	*
3919	Colnot C.	1886	*	1885	Muller J. MN	2474	*
3771	Curnillon F.	2102	*	1911	Nicolas D.	2064	*
4030	Darnaux P.	2115	*	1918	Noblesse M.	2268	*
799	De Saint-Germain G.	2333	*	1925	Nossein F.	1949	*
808	De Smet K.	2097	*	1954	Pach R.	2132	*
824	De Winne R.	1843	*	3811	Padovani F.	1954	*
739	Delaire E.	2035	*	2019	Perraut D.	2005	*
805	Descroix G. Exc.	2380	*	2114	Poupinel M.	2176	*
3869	Didier L.	2001	*	3351	Poupon P.	1621	*
831	Dienne J.	2204	*	2171	Raybaud P.	2020	*
864	Druon R. MN.	2250	*	2178	Renard A.	1911	*
3991	Ducoffre Ph.	2204	*	2237	Rouelens R. MN	2450	*
3884	Dugraindelorge V.	1964	*	3766	Rousseau Th.	2015	*
921	Duriez G.	2159	*	3385	Roux Th.	2005	*
931	Duval J.	1597	*	2280	Ruch E. Exc.	2411	*
943	Eeckhout J.-L.	2141	*	3924	Salmon M.	1881	*
4155	Esch J.	1753	*	2358	Schrader E.	2112	*
3856	Farge J.-F.	1989	*	2361	Schurra G.	1986	*
1012	Fister B.	2217	*	2370	Sebag W.	2267	*
1017	Fleury F.	1986	*	3877	Sevestre F.	2034	*
3694	Follic J.-M.	2131	*	2408	Sire P.	2267	*
3928	Forget C.	1804	*	4010	Speisser P.	2131	*
3865	Fremann O.	2216	*	3881	Thyes R.	1949	*
3560	Gautier F.	1826	*	2502	Tinture L. Exc.	2367	*
4105	Gilbert Ch.	2362	*	2503	Tisserand D.	2057	*
3125	Godinot B.	1843	*	2514	Toussaint R.	2142	*
1156	Goerlinger S. Exc.	2481	*	3773	Trapeaux J.	2139	*
3857	Goyet P.	1869	*	2597	Verstraeten J.-C.	1998	*
1189	Gras P.	2020	*	3969	Vesson E.	1889	*
1197	Grillon J.-M.	1884	*	3948	Vidogue D.	1887	*
3937	Grimbert L.	1615	*	2657	Welby M.	1898	*
4056	Guidici G.	2120	*				

Total 107 joueurs

## L'ACTIVITE INTERNATIONALE

### TOURNOIS INTERNATIONAUX INDIVIDUELS

4/97/1  
4/97/3

F. Padovani  
T. Genestier

#### Résultats

EU/H/1136 : 1. B. Minge (Norv.), 5 ; **2. G. Giazzi (Fr.)**, 4,5.  
EU/1/GT/313 : 1. J. Votrih (Slov.) 13 ; ... **3. R. Debrus (Fr.)**, 9,5 ; ... **12. J. Comon (Fr.)** 4.  
EU/II//1171 : 1.-2. A. Kees (P.-B.), E. Brandl (All.), 5 ; ... **5. A. Fietkau (Fr.)**, 2,5.

M/GT/A003

P. Mary

### TOURNOIS EMAIL

#### XIII<sup>e</sup> OLYMPIADES

Les XIII<sup>e</sup> Olympiades par correspondance, organisées par l'I.C.C.F. débiteront à la fin de l'année début 98. L'A.J.E.C. participera à cette compétition et présentera l'équipe la plus forte possible. Il est rappelé que cette compétition où une dizaine de parties sont à disputer est une occasion d'obtenir des normes et/ou titres.

Les joueurs désirant faire acte de candidature le feront auprès de :

**Stéphane-Albert BESSIS**  
6, rue Corneille,  
02200 SOISSONS

en fournissant tout renseignement susceptible d'éclairer la commission de sélection.

Un capitaine d'équipe est recherché également.

#### OLYMPIADES FEMINIENES FINALES

La France accède à la finale des Olympiades féminines. Une équipe est en constitution. Les candidates sont les bienvenues auprès de :

**Stéphane-Albert BESSIS**  
6, rue Corneille  
02200 SOISSONS  
Fax : 03 23 53 95 14

Dans cette poule de qualification, malgré 5 normes de M.I. pour la France, la situation est loin d'être gagnée, c'est dire si les 15 dernières parties sont capitales pour l'équipe.

Vous trouverez ci-dessous le détail des résultats :

	Portugal	Lithuanie	Pays-Bas	Galles	Finlande	Belgique	Ecosse	Tchéquie	Ukraine	France	TOTAL	PARTIES	%
Portugal	x	2	3,5	6,5	4	3	7,5	4	1	4	35,5	70	50,71 %
Lithuanie	2	x	2	7	2,5	2,5	3,5	2	2	5	28,5	52	54,81 %
Pays-Bas	6,5	2	x	9	4,5	6,5	5,5	2,5	3	5	44,5	80	55,63 %
Galles	3,5	1	2	x	3,5	2	5	1	1	3	22,0	85	25,88 %
Finlande	4	4,5	4,5	7,5	x	4,5	3	4	0,5	4,5	37,0	73	50,68 %
Belgique	4	2,5	4,5	8	3,5	x	6,5	2,5	2,5	5,5	39,5	75	52,67 %
Ecosse	3,5	2,5	5,5	6	5	4,5	x	1	2	5	36,0	81	44,44 %
Tchéquie	3	3	5,5	6	5	4,5	6	x	0,5	6	39,5	63	62,70 %
Ukraine	2	2	2	5	0,5	3,5	3	1,5	x	3	22,5	40	56,25 %
France	6	4	6	8	7,5	4,5	5	5	5	x	51,0	93	54,84 %



**RENCONTRES INTERNATIONALES**  
**A.J.E.C. - B.C.C.A. (GRANDE-BRETAGNE)**

Une rencontre amicale par équipes est organisée entre nos deux associations.

Elle portera sur une trentaine d'échiquiers de toutes les divisions.

Cette rencontre comme les autres, utilisera le nouveau règlement I.C.C.F.

La rencontre débutera en fin de deuxième trimestre 97, début troisième.

Les droits d'inscription sont de 6 timbres à 3 F.

Comme à l'habitude, les candidats au capitainat sont les bienvenus.

Les inscriptions sont à adresser à :

**Stéphane-Albert BESSIS**  
6, rue Corneille,  
02200 SOISSONS

**FRANCE - DANEMARK**

Début de la rencontre : 15/03/95

Fin prévue de la rencontre : 15/03/98

Nombre d'échiquiers : 28, soit 56 parties à jouer.

Capitaine français à qui vous devez transmettre vos résultats sitôt obtenus, quels qu'ils soient :

**P. LEGRAND**  
10, rue des Lauriers  
59160 LOMME

Score : FRANCE : 31 - DANEMARK : 20.

• Commentaires : Il reste à ce jour 5 parties inachevées : Ech. 20 : Gaillou (1) ; Ech. 21 : Mezzarobba (2) ; Ech. 25 : Boulet (2).

**FRANCE - NORVEGE**

Fin prévue de la rencontre : 15/07/99

Nombre de parties à disputer : 70

Score au 16/4/97 : FRANCE : 6 - NORVEGE : 2.

• Commentaires : Les scores arrivent lentement... Quelques problèmes avec des joueurs norvégiens et avec le capitaine norvégien qui ne répondent pas ! Pour l'instant la France est bien partie.

**FRANCE - TCHEQUIE**

Fin prévue de la rencontre : 15/11/98

Nombre de parties à disputer : 50

Score au 12/5/97 : FRANCE : 5 - TCHEQUIE : 14.

Capitaine français à qui vous devez transmettre vos résultats sitôt obtenus, quels qu'ils soient :

**B. GALLIOU**  
Parc de Bercy, bat 11  
9, rue E. Méhul  
94220 CHARENTON-LE-PONT

• Commentaires : La France prend du retard sur la République Tchèque, mais les Français n'ont pas dit leur dernier mot. Notons que le Capitaine Tchèque vient de m'annoncer également la défaite au 12<sup>e</sup> échiquier d'une manche de J.-L. BREGE. J'attends confirmation du joueur en question.

**FRANCE - BELGIQUE**

Voici le résultat final de cette rencontre. La France après avoir mené la rencontre se voit défaite dans les derniers résultats.

Je tiens à remercier M. LORIN pour son capitainat et le féliciter pour le travail qu'il a réalisé.

Vous trouverez ci-dessous les résultats et les commentaires du capitaine.

FRANCE - BELGIQUE		
1. C. Robeson	0-1/0,5-0,5	A. Van Osmael
2. C. Valette	1-0/0,5-0,5	J. Roose
3. St.-A. Bessis	0-1/0,5-0,5	H. Veens
4. J.-F. Baudoin	1-0/1-0	A. Defize
5. C. Bernard	1-0/1-0	L. Roels
6. J.-J. Zom	0-1/0,5-0,5	R. Pauwels
7. C. Mandin	0-1/0-1	R. Van De Craen
8. F. Lorin (Capitaine)	0,5-0,5/0,5-0,5	H. Bossuyt
9. G. Beck	0-1/0,5-0,5	P. Callens
10. S. Boudignon	0-1/0,5-0,5	G. De Coninck
11. X. Galliot	0,5-0,5/1-0	C. Laurent
12. A. Biaux	0,5-0,5/1-0	H. Muller
13. H. Le Savouroux	1-0/1-0	P. Monnier
14. G. Gamant	0-1/0-1	J. Leroy
15. D. Homeyer	0-1/1-0	E. Reuter
16. M. Delaparte	0-1/0-1	T. De Greve
17. S. Morin	1-0/1-0	P. De Blauwe
18. C. Kuchelbecker	0,5-0,5/0,5-0,5	A. Moens
19. G. Donchez	1-0/1-0	M. Rottier
20. S. Sergent	0-1/0-1	C. Lambrechts
21. L. Burnier	0-1/0,5-0,5	B. Van Beurden
22. R. Pachi	0,5-0,5/0,5-0,5	F. Huybrecht
23. M. Aymard	0-1/0,5-0,5	G. Derkinderen
24. J.-C. Guilpin	0-1/0,5-0,5	P. Goyvaerts
25. P. Petitcunot	1-0/0,5-0,5	H. Arens
26. C. Husser	0-1/0-1	J.-P. Haegman
27. G. Ruf	0-1/0-1	J.-M. Piron
28. L. Lamôle	0,5-0,5/0-1	R. Drian
29. Y. Masson	0,5-0,5/1-0	R. Mathy
30. R. De Winne	0-1/0-1	W. Palmboeck
31. R. Cappellet	1-0/1-0	E. Vieijra
32. B. De La Vaissière	0-1/1-0	P. Billion
33. S. Zajac	0-1/1-0	M. Ringoir
34. L. Tordeux	0-1/0-0	J. Maes
35. V. Simon	0,5-0,5/0,5-0,5	M. Cravatte
36. J.-M. Malak	1-0/0-1	A. Desmaricoux
37. B. Dubost	1-0/1-0	D. Geens
38. J.-P. Babugeon	0-1/0-1	M. Poppe
39. G. Dufour	1-0/1-0	Malongre
TOTAL	36/41	

J'ai réussi à contacter le capitaine Belge et nous avons décidé pour l'échiquier 34 une partie perdue pour les deux joueurs.

Il est regrettable d'apprendre quelques résultats des joueurs Français par le capitaine de l'équipe Belge !!.

F. LORIN

**ABONNEZ-VOUS**

**AU C.D.E.**

**LES LIVRES INTERNATIONAUX DU MOIS**

Par Kenneth GUNNELL

\*\*\*\* = Livre international du mois.

\*\*\* = Très bon.

\*\* = Assez bon.

\* = Epouvantable.

Il y a aussi une nouvelle édition brochée échiquéenne de B.T. Batsford Ltd., 583, Fulham Road, Londres, SW6 5BY, Angleterre, où Miss Teresa Howes attend toutes vos demandes de renseignements.

**1. LESSONS IN CHESS**, Garry Hasparov, Cadogan, 144 pages, £ 12.99 (130 F) \*\*\*\*.

**2. BASIC CHESS OPENINGS**, Gador Kallai, Cadogan, 192 pages, £ 12.99 (130 F) \*\*\*.

**3. STARTLING CASTLING !**, Robert Timmer, Batsford, 240 pages, £ 15.99 (160 F) \*\*\*.

Ce mois-ci, il y a deux nouvelles éditions brochées échiquéennes de Cadogan Books Plc, 3rd Floor, 27-29, Berwick Street, Londres, W1V 3RF, Angleterre, où la responsable échiquéenne, Miss Rachel Fielding, attend toutes vos demandes de renseignements, faute de vous adresser chez votre fournisseur habituel.

**MAGIE DU PROBLEME D'ECHECS**

Par Jacques NEGRO

**LA CLE ET SES SECRETS**

Ce problème d'Alex CASA (2<sup>e</sup> prix E.P. 1950) est un magnifique exemple du thème RUCHLIS avec deux blocages dans le jeu apparent et deux déclouages en anti-dual dans la solution. Les réponses noires du jeu apparent donnent lieu, après la clé, à deux beaux mats changés. La clé est belle et thématique. La position montre qu'il y a eu antérieurement des promotions mais c'est sans aucune importance.



**MAT EN DEUX COUPS (5 points)**

**HORATIO MUSANTE**

Dans ce problème de H. MUSSANTE (1<sup>er</sup> prix A-L. 1964), le thème est le même que dans le problème de A. CASA mais sans les déclouages. Il y a ici deux beaux mats changés. Clé de « Give and take ».

L'effet dual du jeu apparent n'est malheureusement pas aussi beau que celui du thème.



**MAT EN DEUX COUPS (5 points)**



#### SOLUTIONS DES PROBLEMES DU N° 464

**Problème d'Alex CASA** : Clé : Db6 (menace 2. Db5 mat) (5 points).

**Problème d'Horatio MUSSANTE** : Clé : Cc3 (menace 2. Cg6 mat) (5 points).

**Solution inédit n° 23 (Max DUROL)** : Clé : Cc7 (menace 2. Dd5-Te3-Tf5) (5 points).

**Solution inédit n° 24 (Robert MARTINEZ)** : 1. Td6 Txc5 2. Td5+ et 3. Cg4 mat (5 points).

#### AVIS AUX AMATEURS

Tous les problèmes sont valables pour le concours de solutions (Classement échelle).

• Envoyez vos inédits : clé, essais et variantes.

Publication six mois après réception.

Nous apprenons tardivement le décès de **Louis BIGOT** qui fut 5 fois champion de France (entre 1943 et 1949).

L'A.J.E.C. présente à sa famille toutes ses condoléances.

#### QU'AURIEZ-VOUS JOUE ?

Solutions de la page 169

.....

1. - Cxd5 b5 (Après 1. ... exd5 2. Fxd5 Tb8 3. e6! fxe6 4. 0-0-0, les Noirs vivront un martyr avant l'agonie) 2. Fb3 exd5 3. Dxb5 De7 4. 0-0-0 g5 5. The1 Fg7 6. Dc6 Abandonne (**Wagner - Théon, Championnat de France 1995**).

2. - 1. b4 Cd3 (le seul coup qui maintienne encore le suspense) 2. Td1 Fxb4 (il n'y a rien d'autre) 3. Txd3! Txd3 4. Fxb4 et les Noirs abandonnent 9 coups

plus tard (**De Lagontrie - Wagner, Championnat de France 1995**)

3. - 1. Fb6 Dc8 2. De3 (et non 2. Fxa5 Da6! gagnant le Fou à cause de la découverte mortelle 4. Tc3+) 2. ... Tc6 3. Fd4 (si 3. Fxa6 Da6) Da6+ 4. De2 Dxe2+ 5. Txe2 h4 6. c3 e6 7. h3 Tc4 gagnant un Pion (**Théon - Léotard, Championnat de France 1995**).

4. - Les Blancs auraient gagné une pièce en maintenant leurs menaces 1. ... c5 2. Tae1 Ce3 3. Fxe3 car 3. ... Fxg4 n'est pas possible à cause de la menace de mat 4. Fh6+ (**Michel - Wagner, Championnat de France 1995**).

#### COURS PAR CORRESPONDANCE

avec Maître F.I.D.E. Bruno SAN MARCO

3 NIVEAUX (Jusqu'à 2200 ELO)

Adresser demandes (avec portrait complet de vos difficultés, souhaits, ouvertures) à :

#### COURS D'ECHECS

Chemin du Mas-de-Merle  
34970 Lattes

Joindre deux timbres pour recevoir  
réponse + documentation (échantillon exercices, cours).

# Le Courrier Des Echecs



le numéro :  
18 francs

n° 465  
juillet 1997



Joueurs isolés ou désirant progresser plus vite, adhérez à :  
**L'ASSOCIATION DES JOUEURS D'ECHECS PAR CORRESPONDANCE**

Section Autonome de la F.F.E.  
 AFFILIEE A L'INTERNATIONAL CORRESPONDENCE CHESS FEDERATION  
 SIEGE SOCIAL : Chantalouette, 24700 EYGURANDE

**COMITE DIRECTEUR**

BERRIOT, BESSIS, BODIS, BRIDIER, GAMANT, GAMBINI, GIRAUDET,  
 HEIM, JAUDRAN, JOUAULT, LE GARREC, MARY, SIMONET, SOULAS, VUILLEMIN

**RESPONSABLES**

**Président** : M. LE GARREC, 95, rue de l'Aber-Ildut, 29800 LANDERNEAU.  
**Vice-Président** : J. JAUDRAN, Chantalouette, 24700 EYGURANDE.  
**Secrétaire** : D. SIMONET, La Genébrière, 03410 DOMERAT.  
**Treasorier** : G. VUILLEMIN, rue du Puech, 48000 BADAROUX.  
**Treasorier adjoint** : P. BRIDIER, 110, boulevard Alexandre-de-Fraissinette, 42100 SAINT-ETIENNE.  
**Délégué I.C.C.F.** : S.-A. BESSIS, 6, rue Cornaille, 02200 SOISSONS.  
**Adhésions** : J. BODIS, 103, allée d'Albret, 47600 NERAC.  
**Délégué F.F.E.** : M. LE GARREC, 95, rue de l'Aber-Ildut, 29800 LANDERNEAU.  
**Délégué à la Propagande** : J. NEGRO, journal NICE-MATIN, 214, route de Grenoble, 06290 NICE  
 CEDEX 3, Tél. 04 93 79 83 83. Fax 04 93 79 83 83.  
**Classement** : P. MARY, 238 bis, avenue Pasteur, 49100 ANGERS.  
**Matériel, Fournitures** : J. CHATENET, 43, route de Limoges, 19510 MASSERET.  
**Arbitre National** : A. VIAUD, 20, rue Jules-Ferry, 95880 ENGHEN-LES-BAINS.

**DIRECTEURS DES COMPETITIONS**

**Directeur Général des tournois** : B. BERRIOT, 18, rue des Andiers, 02820 SAINT-ERME.  
**Championnat de France** : F. FOURNIER, 7, rue des Jonquilles, 60270 GOUVIEUX.  
**Tournois qualificatifs** :  
 — **Division I** : B. BERRIOT, 18, rue des Andiers, 02820 SAINT-ERME.  
 — **Division II** : R. SALAUN, 17, rue de la Tannerie, 60270 GOUVIEUX.  
 — **Division III** : P. GAMBINI, 20253 BARBAGGIO.  
 — **Division IV (Tournois à 5 joueurs à 4 ou 8 parties)** : P. SOULAS, 90, rue V.-Hugo, 91560 CROSNE.  
**Tournois à 3 joueurs (toutes divisions)** : B. JOUAULT, 8, rue du Neubourg, 27000 EVREUX.  
**Coupe de France** : B. HEIM, 13, rue de Saverne, 67700 HAEGEN.  
**Matches défis** : J.-C. HORCHMAN, 1, rue Eugène Derrien, 94400 VITRY.  
**Tournois Thématiques** : T. GENESTIER, Le Regard, 43120 MONISTROL-SUR-LOIRE.  
**Championnats inter-régionaux** : J.-L. EECKHOÛT, 115, petite rue de Cassel, 59190 HAZEBROUCK.  
**Championnats régionaux** : J.-L. EECKHOÛT, 115, petite rue de Cassel, 59190 HAZEBROUCK.  
**Tournois internationaux individuels** : G. GAMANT, 443, rue de Guergay, 22310 PLESTIN-LES-GREVES.  
**Rencontres internationales par équipes** : S.-A. BESSIS, 6, rue Cornaille, 02200 SOISSONS.  
**Tournois EUROPE-ECHECS** : J.-S. TROCHET, 1, avenue des Romains, 74000 ANNECY.  
**Coordinateur action d'information** : J. NEGRO, « Echecs » NICE-MATIN, 214, route de Grenoble,  
 B.P. 4, 06029 NICE CEDEX. Tél. 04 93 79 83 83.

**RENSEIGNEMENTS GENERAUX**

- 1° TARIFS 1997 - Couplé cotisation et abonnement : 205 F.** Les adhérents abonnés reçoivent le C.D.E., ont accès aux tournois et figurent au classement. — **Abonnement simple au C.D.E. sans cotisation : 190 F.** Les abonnés simples reçoivent le C.D.E. mais n'ont pas accès aux tournois ni au classement. — **Cotisation A.J.E.C. sans C.D.E. : 100 F.** Le paiement de cette cotisation donne le droit d'accéder aux tournois organisés par l'A.J.E.C. et de figurer au classement A.J.E.C. — **Couplé étranger : 250 F.** — **Abonnement simple étranger : 210 F.** — **Supplément pour service du C.D.E. par avion : 65 F.** — Cotisations et abonnements sont valables du 1<sup>er</sup> janvier au 31 décembre. Ils peuvent être renouvelés à tout moment avant le 1<sup>er</sup> décembre de chaque année par chèque postal ou bancaire libellés au nom de l'A.J.E.C. sans spécification d'adresse et envoyés aux responsables suivants :  
**a) Nouveaux adhérents** : J. BODIS (adresse ci-dessus).  
**b) Renouvellements** : G. VUILLEMIN (adresse ci-dessus).  
 Bien entendu, il est toujours possible de prendre ou de renouveler un abonnement et une cotisation pour deux ou trois ans au tarif de l'année en cours.
- 2° Compétitions Nationales** : Outre le Championnat de France annuel, l'A.J.E.C. organise des Tournois permanents à 7 joueurs (12 parties) dans la Division I, des Tournois permanents à 5 joueurs (8 parties) dans les Divisions II, III, IV, des Tournois permanents à 3 joueurs (4 parties) dans toutes les Divisions, la Coupe de France éliminatoire (2 parties) et des Matches défis conclus librement. Les abonnés au « C.D.E. » s'inscrivent directement, selon leur classement, auprès des Directeurs des Compétitions, en réglant en timbres les droits d'inscription suivants : Championnat de France : 20 timbres « tarif rapide » ; T. à 7 : 12 timbres « tarif rapide » ; T. à 5 : 8 timbres « tarif rapide » ; T. à 3 : 6 timbres « tarif rapide » ; Coupe de France : 6 timbres « tarif rapide » ; Matches défis : 4 timbres « tarif rapide » par partie. — Pour recevoir la grille complète des résultats, joindre une enveloppe timbrée avec nom et adresse.
- 3° Coupe Europe Echecs** : 8 timbres tarif rapide.
- 4° Tournois Internationaux I.C.C.F.** : Droits d'inscription. Tournois à norme : 90 F ; EU-7 joueurs : 40 F ; EU-15 joueurs : 50 F ; WT-7 joueurs : 35 F ; WT-15 joueurs (Classe II, I, H, M) : 45 F ; Tournois thématiques : 40 F. Payables par chèque bancaire ou C.C.P. Libellés au nom de l'A.J.E.C.
- 5° Cartes de Jeu** : Réservées aux adhérents. S'adresser à J. CHATENET en joignant le titre de paiement, libellé au nom de l'A.J.E.C. sans spécification d'adresse. Cartes vertes permettant une correspondance ou cartes roses pour le jeu avec l'étranger : 50 F les 150, 80 F les 300. Pas d'envoi contre remboursement.
- 6° Changements d'adresse** : D. SIMONET, La Genébrière, 03410 DOMERAT (joindre un timbre « tarif rapide »).

# LE COURRIER DES ECHECS

REVUE MENSUELLE D'ECHECS PAR CORRESPONDANCE

**Gérant** : J. JAUDRAN, Chantalouette, 24700 EYGURANDE.

**Rédacteur adjoint** : J. NEGRO, journal « Nice-Matin », 214, route de Grenoble, 06290 NICE CEDEX 3. Tél. 04 93 79 83 83. Fax 04 93 79 83 83.

**Courrier des Lecteurs** : D. AUBRON, Echuffley, 61500 ESSAY.

**Changement d'adresse** (au plus tard le 20 pour le « C.D.E. » du mois suivant) : D. SIMONET, La Genébrière, 03410 DOMERAT (joindre un timbre tarif rapide).

**Abonnements** : J. BODIS, 103, allée d'Albret, 47600 NERAC. **TARIF 1997** : Métropole : 190 F ; Etranger : 210 F ; Supplément par avion : 65 F (conditions spéciales pour les membres de l'A.J.E.C., voir couverture page 2). Les abonnements assurent le service mensuel du « C.D.E. » (sauf au mois d'août) du 1-1 au 31-12 de chaque année. Les nouveaux abonnements reçus entre le 1-1 et le 30-9 comptent pour l'année entière et donnent droit au service du « C.D.E. » à partir du premier numéro de l'année. Ceux reçus entre le 1-10 et le 31-12 ne prendront effet qu'à partir du 1-1 de l'année suivante. Les numéros d'octobre, de novembre, de décembre seront envoyés, à tarif minoré, sur demande adressée à J. BODIS.

**Renouvellement des abonnements** : G. VUILLEMIN, rue du Puech, 48000 BADAROUX. A régler entre le 1-10 et le 30-11 de chaque année.

**Note particulière** : Les versements se font, soit par chèque postal au C.C.P. : A.J.E.C. 6787-21 W Paris, soit par chèque bancaire, libellé au nom de l'A.J.E.C. sans spécification d'adresse, envoyé au responsable particulier à chaque service.

**Demande de « C.D.E. » anciens** : D. SIMONET, La Genébrière, 03410 DOMERAT.

**Tarif publicité** :

1 page : 4 400 F (11 numéros) et 440 F (1 numéro) - 1/2 page : 2 300 F et 230 F - 1/4 page : 1 250 F et 125 F - 1/8 page : 650 F et 65 F.

Photo ou typon à la charge de l'annonceur.

Pour les adhérents de l'A.J.E.C. : première annonce gratuite. Annonces suivantes : 33 F l'annonce. S'adresser à J. JAUDRAN.

Règlement par chèque bancaire ou postal à l'ordre de l'A.J.E.C.

## QU'AURIEZ-VOUS JOUE ?

Par J. LEMAIRE



L'avantage de développement des Blancs est évident aussi vont-ils chercher à ouvrir le jeu et les Noirs au contraire vont chercher à le fermer. Après 1. e5 d5, que jouent les Blancs ?



Attaque et défense autour de e6 semblent s'équilibrer et pourtant les Blancs au trait vont faire pencher la balance en leur faveur.



3



Les Noirs viennent de jouer Tc4.

Les Blancs peuvent-ils gagner le Pion a5 en jouant 1. Fb6 ?

4



Dans cette position, les Noirs ont abandonné et on les comprend ! S'ils avaient joué 1. ... c5 (pour éviter Fb4) 2. Tae1 Ce3?!, qu'auraient répondu les Blancs ?

(Solutions page 4 C.)

## LA PARTIE N'EST JAMAIS NULLE

Par MF Bruno SAN MARCO

### Sicilienne Ouverte, que choisir ?

Souvent, le joueur reste perplexe devant l'étendue de possibilités offertes après 1. e4 c5 2. Cf3 ... 3. d4 cxd4 4. Cxd4 ... 5. Cc3 ... 6. ... Il peut même hésiter et préférer, si c'est possible, un schéma avec 5. c4 suivi de Cc3. Il y a beaucoup de façons de jouer la Sicilienne avec les Noirs, plus encore de les contrer.

Nous proposons une recette abrégée ce fleuve de variantes tout en permettant d'avoir un Système flexible et empreint du même état d'esprit, peu importe la réaction noire.

Il s'agit du Système 6. g3.

### 1) Contre le Dragon :



1. e4 c5 2. Cf3 d6 3. d4 cxd4 4. Cxd4 Cf6 5. Cc3 g6 6. g3

Au lieu du système classique 6. Fe2 Fg7 7. Fe3 0-0 8. 0-0 Cc6 9. f4 ou de la Variante Yougoslave 6. Fe3 Fg7 7. f3 0-0 8. Fc4 Cc6 9. Dd2.

### 6. ... Fg7 7. Fg2 0-0 8. 0-0 Cc6

Lorsque cette sortie du Cavalier est jouée assez tôt, il est nécessaire de répondre Cde2 afin d'éviter le piège tactique Cxe4. Le prochain coup est donc évident.

### 9. Cde2

9. Cxc6 bxc6 10. e5 dx6 11. Fxc6 n'offre guère d'avantage. En e2, le Cavalier surprotège c3 et peut espérer les cases f4 ou g3, voire un retour opportuniste sur d4.

### 9. ... Fd7

Le coup principal mais 9. ... Tb8 avec l'idée b5 est également possible : 10. a4 a6 11. h3 (prépare Fe3 sans permettre Cg4) b5 12. axb5 axb5 13. Fe3 b4 14. Cd5 (une des idées de 6. g3 : rendre inoffensive l'avance b4, le Pion e4 étant solidement défendu) Cd7 (attaque b2 et contrôle b6) 15. Ta2 Cc5 16. b3 Fb7 17. g4 (17. f4?? e6 et le Cavalier n'a plus de case !) e6 18. Cdf4 Ce7 19. Cg3 Dc7 avec une position riche en perspectives pour les deux camps.

Douteux est 9. ... Fe6 (Δ Fc4, b5) 10. Cd5! Tc8 11. Fg5 Cd7 12. c3 h6 13. Fe3 Cde5 14. b3 Fg4 15. f3 Fd7 16. Dd2 Rh7 17. c4 f5 18. exf5 Fxf5 19. Cd4 ±, Am. Rodriguez-Ricardi, Gramma 1986.

### 10. h3 a6

• 10. ... Tc8 11. Fe3 Ca5 12. b3! Dc7 (12. ... b5 13. Tc1±) 13. Dd2 b5 14. Tac1 b4 15. Cd5 Cxd5 16. exd5 ±.

• 10. ... Tb8 11. a4 a6 12. Cd5 (espérant Cxd5 et exd5 qui favorise toujours les Blancs) Ce5 13. Ta2! (avec l'idée b3) b5 14. axb5 axb5 15. b3 Fc6?! (15. ... Te8 16. Fg5 Cxd5 17. exd5 b4 18. Cd4 ±) 16. Cd4! Fa8 17. f4 Ced7 18. Txa8! Txa8 19. Cc6 Cxd5 (19. ... De8 20. Ce7 ±) 20. Cxd8 Cc3 21. De1! Taxd8 22. e5! b4 23. e6 Cc5 24. exf7+ Txf7 25. Fe3 +-, Sax-Farago, Hongrie 1987.

### 11. Fe3

Les Blancs estiment que l'avance b5 n'est pas désagréable. 11. f4 permettait Db6+ et les Noirs gagnent le contrôle des cases noires.

### 11. ... b5 12. f4

Et non 12. Dd2? b4 13. Cd5 Cxd5 14. exd5 Ce5 (menace Cc4 ou Fxh3!) 15. Dxb4 Tb8 et les Blancs vont souffrir.

### 12. ... b4

• 12. ... Ca5? 13. e5 Cc4 14. Fd4 perd en raison de la Ta8 en l'air.

• 12. ... Da5? 13. Cd5 Cxd5 14. exd5 et le Cc6 n'a plus guère où aller.

• 12. ... Tc8 13. Cd5? Cxd5 14. exd5 Ca5 15. Fd4 Fxd4 16. Cxd4 Cc4±; 13. a3!? Ca5 (13. ... b4? 14. axb4 Cxb4 15. e5 ±) 14. b3 Dc7 et ici 15. Tc1 ou 15. Dd2 méritent un test.

13. Cd5 Cxd5 14. exd5 Ca5 15. Fd4 Tc8 16. Fxg7 Rxg7 17. Dd4+ Rg8 18. Dxb4 Txc2 19. Cc3 ±

Notons aussi :

1. e4 c5 2. Cf3 Cc6 3. Cc3 d6 4. d4 cxd4 5. Cxd4 Cf6 6. g3 g6 7. Cde2 b6 (7. ... h5!? 8. h3 Fd7 9. Fg2 Dc8 est intéressant) 8. Fg2 Fa6 9. 0-0 Tc8 qui sont d'autres voies pour les Noirs s'ils veulent éviter la torture.

### 2) Contre les Deux Cavaliers :



1. e4 c5 2. Cf3 e6 3. d4 cxd4 4. Cxd4 Cf6 5. Cc3 Cc6 6. g3 Fb4 7. Fg2 d5 8. exd5 Cxd5 9. 0-0

Cela mène à un Gambit intéressant. Auparavant, il fallait noter : 6. ... d5 7. exd5 Cxd5 8. Fg2 ou 7. Fb5 et 6. ... Db6, un coup provocateur : 7. Cb3 Fb4 8. Fg2 d5 9. 0-0 Fxc3 10. exd5 Cxd5 11. bxc3 0-0 (11. ... Cxc3? 12. Dg4!) 12. Cde7 13. c5 Dc7? 14. Dd6! ±.

### 9. ... Cxc3

9. ... Fxc3 10. Cxc6! bxc6 11. bxc3 Fa6 12. Te1 0-0 13. Fa3 Te8 14. c4! Fxc4 15. Dg4 Fb5 16. Fb2 ± : c6 tombe après a4.

10. bxc3! bxc6 11. Cxc6 Dxd1 12. Txd1 Fd7

Le mat en d8 menaçait.

### 13. Tb1 Fxc6 14. Fxc6+ bxc6

Il faut maintenant choisir : 15. Fa3 (15. Tb3!? Ff6! 16. Fa3 Fe7 17. Fe7 Re7 18. Tb7 Rf6 19. Tdd7 ; 15. Td3!? Fe5 16. Fa3 Tb8 17. Tb8 Fb8 18. Fc5 f6, Mestel-Lobron, Hartley-Wintney 1979) 15. ... a5! (15. ... Fe5? 16. Tb7 Td8 17. Te7, 1-0, Denker-Mieses, Hastings 1945/46) 16. Tb7 Fb4 17. Fb4 ab4 18. Tb4 (18. Tdd7 0-0 19. Tb4 Ta2 20. Tc4 Ta6 21. Tc7 g6=, Schubert-Dolmatov, Groningen 1977/78) 18. ... 0-0 19. a4 g6 20. Td7 (20. Td6 Ta6 21. Tc4 Tfa8=) 20. ... Ta5 21. Tc7 Tc5 (21. ... Tfa8 22. Tf4 Tf5 23. Tf5 g5 24. Tc6 Ta4 25. f4 ±) 22. c4 Td8! 23. T4b7 Tf5 24. Tc6 Td1 25. Rg2 Td2=, Ciric ; 20. ... c5 21. Tc4 Ta5 22. Te7 Ta6 23. Tc7 Tfa8 24. Tf4 f5, Jansa-Inkiow, Warszawa 1979.

### 3) Contre la Najdorf :



1. e4 c5 2. Cf3 d6 3. d4 cxd4 4. Cxd4 Cf6 5. Cc3 a6 6. g3

Offre une partie tranquille mais non dénuée de venin.

A) 6. ... e6 7. Fg2 Dc7 8. 0-0 Fe7 9. Fe3 Cc6 10. f4 0-0 11. a4 Te8 12. Rh1

Un autre plan est 12. Cb3 (menace a5) b6 13. De2 Fb7 14. g4 Cd7 15. g5.



12. ... Tb8 13. e5! dxe5 14. fxe5 Cxe5 15. Ff4 Cfd7 16. h4

Sinon arrivait le Pion g5. Les Noirs ont désormais du mal à se développer : 16. ... b6? 17. Cc6 ! ←.

B) 6. ... Cc6 7. Fg2 Fd7 8. 0-0 e6 9. a4 Fe7 10. h3 0-0 11. Cb3 Ca5 12. Cxa5 Dxa5 13. Fd2 Dc7 14. a5! Fc6 15. Te1 Te8 16. Fe3 Cd7 17. Fd4 Ff6 18. Fxf6 Cxf6 19. Dd4 Te7 20. Db4 Td7 21. Tad1 Tad8 22. Td4 d5 23. e5 Ce4 24. Cxe4 dxe4 25. Txd7 Txd7 26. Dc3 Td5 27. Fxe4 Txa5 28. Fxc6 bxc6 29. Td1 Td5 30. Txd5 exd5 31. b4 ±

C) 6. ... e5! 7. Cde2 b5



8. Fg2

8. a4 Fb7! (8... b4 9. Cd5 Cxd5 10. Dxd5) vise e4.

8. ... Fb7 9. 0-0

9. h3 suivi de g4, Cg3 et éventuellement 0-0-0 est à réfléchir. Dans ce cas 9. ... h5 est à envisager.

9. ... Fe7 10. h3 0-0 11. g4

Car sinon le Ce2 ne sert à rien.

11. ... Cbd7 12. Cg3 b4 13. Cd5 Cxd5 14. exd5 g6



Empêche Cf5 avant de poursuivre par Tc8-Dc7 et le Pion c2, ajouté à d5, constituent la cible. 14. ... Te8 15. Cf5 Ff8 était possible.

Après 15. Fh6 Te8 16. Dd2 a5 17. f4, la partie se gagne par le plus fort.

#### 4) Contre la Scheveningue :



1. e4 c5 2. Cf3 d6 3. d4 cxd4 4. Cxd4 Cf6 5. Cc3 e6 6. g3 Cc6 7. Fg2 Fd7 8. 0-0

Modeste mais solide. Concernant les Noirs, les différences sont la sortie rapide du Cb8 en c6 et de l'absence du coup a6, parfois même jamais joué.

8. ... Fe7 9. Fe3

Analysant (dans Europe-Echecs), sa partie contre Leko (Ubeda 1997), Joël Lautier donne ici le commentaire suivant : « Le plan habituel des Blancs dans cette ligne consiste à monter une puissante attaque à l'aile Roi par f4, puis g4-g5, comparable à celle de la variante classique de la Scheveningue où les Blancs développent leur Fou en e2, à la différence, cependant, que les Blancs ont déjà posté leur Fou Roi en g2 et qu'ainsi la diagonale vers le roque noir est ouverte pour la Dame. L'assaut des Blancs peut donc se poursuivre sans interruption par Tf3-h3 et Dh5. Nombre de joueurs restent sans défense devant ce blitzkrieg, la raison étant qu'ils prennent les premières mesures défensives après g4, alors qu'ils doivent s'y préparer dès que les Blancs poussent f4. Il faut remarquer que ce système peut être employé contre plusieurs ordres de coups différents : on le rencontre le plus souvent dans l'ordre de la variante Taïmanov (4. ... Cc6 5. Cc3 Dc7 6. g3 a6 7. Fg2 Cf6 8. 0-0 d6). Dans l'ordre de la Scheveningue, les Noirs ont omis de jouer ... a6, et ce détail joue en leur faveur, car ils pourront plus facilement continuer par ... b5 après l'échange en d4 suivi de ... Fc6. De plus, les Blancs ne peuvent fixer l'aile Dame et la case b6 par a4-a5, comme c'est souvent le cas lorsque ... a6 est déjà joué. C'est pourquoi, quelques rondes plus tard contre Andersson, j'essayai 9. a4 pour provoquer ... a6 et obtins un léger avantage après 9. ... Cxd4 10. Dxd4 0-0 11. Cb5 Db8 12. Td1 Td8 13. Cxd6 Fxa4 14. Dxa4 Fxd6 15. Fe3. »

9. ... 0-0 10. De2 Dc7?

Meilleur était 10. ... Cxd4 11. Fxd4 Fc6 12. Tad1.

11. Cdb5 Db8 12. a4 b6

12. ... a6 13. Ca3 b6 14. Cc4 Fd8 est éprouvant.

13. f4 Td8 14. g4 a6 15. Ca3 Fe8 16. g5 Cd7 17. Tf3 Cc5 18. Th3 g6 19. Tf1 Fd7 20. Dg4 h5 21. Dh4 Ff8



Lautier joua ici 22. Ff3 et mit beaucoup de temps à achever son jeune adversaire.

22. Ce2 Fg7 23. f5 Ce5 24. f6 Ff8 25. Cg3 suivi de Cxh5 était décisif d'après lui.

#### 5) Contre la Taïmanov :



1. e4 c5 2. Cf3 Cc6 3. d4 cxd4 4. Cxd4 Dc7 5. Cc3 e6 6. g3 a6 7. Fg2 Cf6 8. 0-0

Les Noirs ont ici joué 8. ... h6, 8. ... Fe7, 8. ... Fc5, 8. ... Cxd4.

• 8. ... Cxd4 9. Dxd4 Fc5 (c'est mieux quand les Blancs ont joué f4!) 10. Dd3 d6 11. Ff4 (11. Ca4) Cd7 12. Ca4 ± ou 10. Ff4 Fxd4 11. Fxc7 Fxc3 12. bxc3 d5 13. exd5 Cxd5 14. Fe5 f6 15. c4! ±.

• 8. ... Fc5 9. Cb3 Fa7 10. Fg5 Ce5 11. De2 d6 12. Rh1 Cc4 13. Cd1 Fd7 14. c3 h5 15. Cd4 ±.

#### 6) Contre la Sviechnikov :

Il existe une variante avec g3 mais fort tardive : 1. e4 c5 2. Cf3 Cc6 3. d4 cxd4 4. Cxd4 Cf6 5. Cc3 e5 6. Cdb5 d6 7. Fg5 a6 8. Fxf6 gxf6 9. Ca3 b5 10. Cd5 Fg7 11. g3. Ce n'est plus dans l'esprit de notre Système à ressort qui dévie plus tôt de la théorie d'ordinaire.

Essayons donc 1. e4 c5 2. Cf3 Cc6 3. Cc3! qui évite la Sviechnikov :

Soit les Noirs jouent un petit coup du style d6, e6, et acceptent une transposition en Sicilienne ouverte pas forcément de leur goût, soit ils répliquent 3. ... e5 4. Fc4 Fe7 acceptant une Défense Hongroise où le Pion c5 doit être considéré comme un apport discutable.

Toutefois 3. ... g6 4. d4 cxd4 5. Cxd4 Fg7 6. Fe3 oblige les Blancs à jouer quelque chose de plus théorique.

C'est le léger hic du Système avec 6. g3 : il n'est pas complètement universel ! Les Noirs peuvent aussi essayer, sur 1. e4 c5 2. Cf3, les réponses rares : 2. ... a6, 2. ... g6, 2. ... Cf6 afin de l'éviter. Une légère préparation contre ces débuts annexes suffira à se rassurer. Neuf fois sur dix ou davantage (!), le meneur des Blancs retenant notre idée pourra s'en servir, que ses craintes disparaissent !

#### 7) Contre e6/Fb4 :

Je fais allusion à 1. e4 c5 2. Cf3 e6 3. d4 cxd4 4. Cxd4 Cf6 (4. ... Cc6, 4. ... Fc5, 4. ... Db6 sont peu fréquents mais ne doivent pas être ignorés) 5. Cc3 (5. e5?? Da5+ et Dxe5) Fb4

Pour éviter ce clouage perfide (et théorique) et beaucoup d'autres petites « saletés » difficiles à toutes connaître, je recommande à nouveau l'ordre de coups « épurateur » : 3. Cc3! :

• 3. ... Cf6 4. e5 Cd5 n'est pas du goût de tous.

• 3. ... d5 4. exd5 exd5 5. d4 est à l'avantage blanc.

• 3. ... Cc6 4. d4 cxd4 5. Cxd4 évite la variante Fb4 et permet notre coup 6. g3.

En résumé, sur quasiment n'importe quoi, les Blancs doivent poursuivre par 1. e4 c5 2. Cf3 ... 3. Cc3 ... 4. d4 cxd4 5. Cxd4 ... 6. g3. Ou alors, à eux d'allier ce système avec d'autres mieux adaptés... si leurs connaissances le permettent.

OFFREZ UN ABONNEMENT AU « C.D.E. »



## PAGES PROGRESSION

Par MF Bruno SAN MARCO

### Le travail d'avant-partie

On a déjà parlé des « Echecs Hasard », où l'on place les pièces sur des cases inédites, ce qui crée un exercice instructif car obligeant à réfléchir dès le premier coup.

Amusant est aussi le « Qui perd gagne » : la règle est la prise obligatoire (y compris le Roi), la victoire allant à celui qui n'a plus de matériel ou alors bloqué. Les enfants aiment tellement ce dérivatif qu'ils ne le considèrent plus comme un exercice mais comme leur activité principale ! Pour les déjouer et les faire jouer des parties normales (ceci devant les cours d'initiation dont il est ici question), il devient parfois nécessaire de les appeler des parties de « Qui perd perd » ! Alors ils acceptent de jouer les vraies règles tout en trouvant cela plus amusant.

Un autre jeu est l'« INTERDICTION DE SE Baigner ». Pendant les 14 premiers coups, nul n'a le droit de passer la rivière (la quatrième rangée et donc la ligne imaginaire séparant les deux camps). Les échanges sont interdits mais ils conviennent de les préparer en vue de l'explosion du 15<sup>e</sup> coup où les Blancs pourront jouer normalement (jusqu'au bout). Objectif : apprendre la SURPROTECTION, ANTICIPATION, PREPARATION OUVERTURE DE LIGNES, PROPHYLAXIE, LOUVOYEMENT.

On peut décider de stopper la partie au 20 ou 25<sup>e</sup> coup ou dès qu'elle est déséquilibrée, en demandant aux deux joueurs de juger la position finale. On obtient souvent des avis très différents !

Voici un exemple où la règle était réduite à 12 coups :

1. e4 e5 2. Fc4 Cf6 3. Cc3 d5 4. Cf3 Fe6 5. d3 Cc6 (5. ... c6 est plus sûr) 6. 0-0 Fd6 7. Fe3 0-0 8. De2 De7 9. Tae1 Tae8 10. Td1 Td8 11. b3?? (le coup de grâce était porté par 11. b4!) a6?? (11. ... Fc5 tenait d'où 11. b4) 12. exd5 (l'explosion) Cxd5 13. Cxd5 Fxd5 14. Fxd5 Cb8 (une bonne idée : menace c6 et b5 sur Fc4 ou f5 sur Fe4 et le Fou est emprisonné. Toutefois, que penser de la réponse 15. Fg5?) 15. d4? c6 16. Fe4 b6?? 17. Fd3 e4 18. Fc4+ Rh8 19. Cg5 b5, etc.

On peut s'amuser au contraire : obligation de passer la rivière au moins quatre fois durant les quatorze premiers.

Autre jeu, partie normale avec changement de partenaires en cours de route.

Ajoutons à cela, le travail personnel classique : commentaire de partie (avec cache), étude des finales (avec invention de position jouée à 2).

N'oublions pas le travail stratégique et tactique, l'étude des livres-clés.

La résolution de diagrammes peut favoriser l'esprit critique des joueurs (qualité essentielle)... et rétablir parfois la vérité !

En trouvant une suite plus convaincante, cela permet de démontrer son imagination tout en comparant ses résultats à ceux d'un joueur aux idées parfois plus mystérieuses... lorsque l'on jette un regard extérieur et neuf sur la position.

Le tout met en relief la marge de progression du lecteur pointilleux (attention tout de même au perfectionnisme, vice des joueurs par correspondance !) qui se permet parfois de ridiculiser des solutions jouées par des maîtres.



Les Blancs jouent et gagnent.

#### Solution proposée :

1. Ch5! Fxf6 (1. ... gxh5 2. Dg5) 2. Cxf6+ Rg7 (2. ... Rh8 3. Dh6) 3. Ch5+ Rh8 (3. ... gxh5 4. Dg5+ Rh8 5. Df6+ Rg8 6. Tf3) 4. Dh6 Tg8 5. Cf6 Tg7 6. Fxe6 fxe6 7. Cxh7! Txh7 8. Tf8+ Txf8 9. Dxf8 mat, Pribyl-Jablonsky, Bratislava 1973.

#### Démolition :

1. Fxg7 Rfg7 2. Fxe6 fxe6 3. Txf8+ Rxf8 4. axb5 axb5 5. b4 ou 4. ... Cb7 5. bxa6 mènent à des finales perdues suite à cette liquidation. Pourquoi se casser la tête ? Plaisanterie : Pribyl a raison de chercher la fin la plus rapide et la plus esthétique. Toutefois il faut toujours examiner d'abord les coups directs (échanges, échecs, etc.).

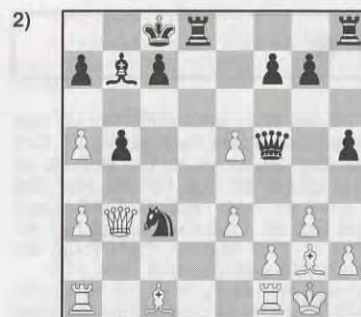

Les Noirs jouent et gagnent.

#### Solution proposée :

1. ... Ce2+ 2. Rh1 Df3! 3. Tg1 Cxg1! 4. Fxf3 Cxf3 5. Db4 Td1+ 6. Rg2 Tg1+ 7. Rh3 g5!, 0-1, Fiegler-Dubin, Correspondance 1978.

#### Démolition :

1. ... Ce2+ 2. Rh1 Cxg3+ 3. Rg1 (3. fxx3 Dxf1 mat à 3. hxg3 Dh3+ 4. Rg1 Dxx2 mat) Ce2+ 4. Rh1 Fxx2+ 5. Rxx2 Dg4+ 6. Rh1 Df3 mat (solution trouvée, comme la précédente, par Olivier Vasseur). N'est-ce pas plus simple et élégant ?

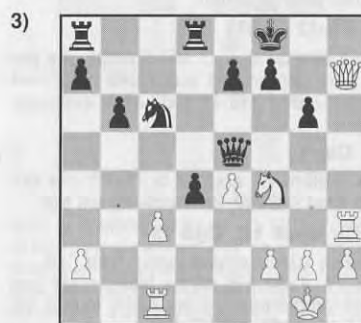

Les Blancs jouent et gagnent.

#### Solution proposée :

1. Ce6+! fxe6 2. Dxx6 Df6 3. Tf3 Dxf3 4. gxf3 d3 5. Rh1!, 1-0, Gligoric-Smekal, Manille 1985.

#### Démolition :

1. Cxx6+ fxx6 2. Tf3+ Re8 3. Dxx6+ Rd7 4. Dxx6+! Rxx6 5. cxd4+ Rd6 6. dxx6 Rxx5 7. Tf7 +- (Vasseur).

Choisissez votre suite préférée !

Nota : il est rare dans une partie relativement serrée de disposer de deux suites gagnantes. Le lecteur en a peut-être une troisième ?



Les Blancs jouent et gagnent.

#### Solution proposée :

1. Dg8+ !! Rxxg8 2. Ce7+ Rf8 3. C7g6+ hxg6 4. Cxxg6 mat. Joli mais il y a encore un doublon.

#### Démolition :

1. Dg8+ Rxxg8 2. Cf6+ Rf8 3. Cfxd7+ Re7 4. Cc6 mat.

Au lecteur désormais d'assurer sa progression en maniant son esprit dans tous les sens afin de l'enrichir.

## EUROPE ECHECS

\*\*\*\*\*

### L'EXPERIENCE ET LA PASSION

Des journalistes, des maîtres, des correspondants à travers le monde pour vous offrir tous les mois depuis 32 ans le meilleur de l'actualité, des sélections de parties commentées, des rubriques pour le joueur confirmé comme pour le débutant.

Abonnement annuel : 305 F

EUROPE-ECHECS — B.P. 1397 — 25006 BESANÇON CEDEX



## ANALYSE N° 8

Dans la chronique de ce mois, je vous propose de découvrir une partie que m'a aimablement commentée M. Vasseur. J'y apporte quelques précisions complémentaires qui seront signalées par (ER) dans le texte.

### 5° TROPHEE AZUR-ECHECS DEBUT TROMPOVSKY

O. VASSEUR M. MAUMEY

#### 1. d4 Cf6 2. Fg5

Le début Trompovsky qui ressemble beaucoup à l'attaque Torré. C'est un début qui vise à échanger le Fou contre le Cavalier et à affaiblir la structure de Pions noire ; un peu comme la variante d'échange de la partie espagnole.

#### 2. ... Ce4

2. ... d5 est parfaitement jouable également. Maintenant si 3. Fxf6 exf6 on obtient une structure de Pions noire style variante d'échange de l'espagnole, mais à l'aile Roi.

#### 3. h4!?

C'est une des trois possibilités qui s'offrent aux Blancs et certainement la moins utilisée : 3. Ff4 ou même 3. Fh4 sont les deux autres possibilités. 3. h4!? a le mérite, après une prise éventuelle du Fou, d'ouvrir la colonne h pour la Tour et de menacer ensuite g6! C'est un coup qui sort des sentiers battus.

#### 3. ... d5

3. ... c5!? doit être jouable, me semble-t-il, 4. dxc5? (4. c3?? cxd4!) 4. ... Da5+ 5. c3 Dxc5 et on retombe dans la partie.

#### 4. Cf3?!

Ce n'est pas faux, si on se réfère aux principes généraux des ouvertures, mais 4. Cd2 semble plus précis : 4. Cd2 Cxg5 5. hxg5 Ff5 6. e3 c5? 7. g4 Fd7 8. g6! fxe6 9. Fd3 Db6 10. dxc5 avec un net avantage aux Blancs.

ER : En effet, il est important de questionner immédiatement le Cavalier noir, qui ne peut être toléré à cette très forte position centrale. Les Noirs ne sont pas obligés d'échanger les Cavaliers, comme l'a montré Valery Salov contre Julian Hogdson à Wijk aan Zee en 93 à l'occasion d'une partie très curieuse :

4. ... Ff5 5. Cxe4 Fxe4 6. f3 h6 7. fxe4 hxg5 8. Dd3 e6 9. Db5+ Cc6 10. Dxb7 Cb4 11. Db5+ Dd7 12. Db7 Dc8 13. Db5+ Dd7 14. Db7 Dc8 15. Db5+ c6 (Salov refuse la répétition de coups car il considère sa position supérieure) 16. Da4 dxe4 17. c4 Da6 18. Dxa6 Cxa6 19. h5 g4 20. a3 g6 21. e3 Txb5 22. Txb5 gxf5 23. Ce2 Fh6 24. Rf2 h4

25. g3 h3 (les Noirs ont maintenant un clair avantage grâce à leur Pion passé) 26. Cc3 f5 27. b4 Cc7 28. a4 a6 29. Tb1 Rd7 30. a5 Th8 31. Fe2 Ff8 32. Rg1 Fd6 33. Rh2 Tb8 34. b5 axb5 35. cxb5 cxb5 36. Fxb5+ Cxb5 37. Txb5 Rc6 38. Txb8 Fxb8 39. a6 Fa7 40. Ce2 Fb8 41. Cc3 Rb6 42. Ca4+ Rxa6 43. Cc5+ Rb5 44. Cxe6 Rc4, 0-1.

#### 4. ... c5!

Dans l'esprit du début.

#### 5. dxc5

Les Blancs n'ont guère le choix. Si 5. c3?! cxd4! donne l'avantage aux Noirs.

#### 5. ... Da5+ 6. c3

Forcé.

#### 6. ... Dxc5 7. Fe3

Une fois de plus c'est un coup forcé, car 7. e3? f6! 8. Ff4 e5! est très désagréable.

#### 7. ... Dd6

7. ... Db5 est certainement meilleur. Par exemple : 8. Dc2 Cc6 9. Cbd2 Ff5 10. a4 Da5 avec avantage noir.

#### 8. Cbd2 Cc6?!

Peut-être qu'ici 8. ... e5! donnait une position plus confortable aux Noirs : 9. Cxe4 dxe4 10. Dxd6 Fxd6 11. Cd2 avec avantage noir.

#### 9. Cxe4

Je préfère ce coup à 9. Da4?! car ensuite 9. Da4?! Cxd2 10. Cxd2 e5! est fort.

#### 9. ... dxe4 10. Cg5 f5?

Prend des risques pour rien. 10. ... Dxd1+ 11. Txd1 Ff5 et les Noirs n'ont pas de gros problèmes ; si les Noirs jouent 10. ... Ff5? 11. Db3! vise b7 et f7.

#### 11. Db3!

Par ce simple coup, les Blancs prennent l'initiative.

#### 11. ... e6

11. ... Df6 est également envisageable. Par exemple : 12. Td1 h6 13. Ch3 e5!, les Noirs menacent f4 et h4.

#### 12. Td1 De5

Evidemment 12. ... De7?! empêche le développement du Fou f8.

#### 13. g3 h6 14. Ch3

14. Ff4 ne menait pas loin ! 14. ... Df6 15. Fd6 Fe7 !

ER : Dans cette variante les Noirs sont gagnants, car ils peuvent empocher la pièce : 15. ... Fxd6 16. Txd6 hxg5 17. hxg6 Df8!

#### 14. ... Fe7 15. Cf4

Il faut dynamiser chaque figure et en particulier le Cavalier qui se trouve à la bande.

#### 15. ... Df6?!

15. ... Rf7 avec l'idée d'installer la Tour en d8 et le Fou en d7. Le seul problème réside dans le fait que les Blancs peuvent placer h5! à présent.

#### 16. Fd4!

Bien joué, mais 16. h5! permettait d'empêcher un éventuel g5 tout en réservant la case g6 au Cavalier f4. Mais ce coup est loin d'être mauvais néanmoins.

#### 16. ... Cxd4

16. ... e5? est évidemment faux.

#### 17. cxd4 0-0 18. e3 Td8 19. Fc4

Pressurise la faiblesse en e6.

#### 19. ... Td6 20. 0-0



Un coup simple et naturel, mais à présent je préférerais jouer 20. Db5!? avec des menaces directes sur le Roi noir. Par exemple : 20. Db5!? Tb6 (ER : 20. ... Df7 afin d'empêcher l'intrusion de la Dame en e8 mérite d'être analysé) 21. De8+ Rh7 22. h5! et si 22. ... Txb2?! 23. Cg6+-. Le plan h5 et Cg6 est menaçant, et si les Noirs tentent d'échanger les Dames, la finale blanche sera supérieure. Une autre variante consistait à jouer 20. ... b6? mais les Blancs empochent le Pion e6 : 21. De8+ Rh7 22. h5 Fb7 23. Dg6+ gagne le Pion après l'échange des Dames. (ER : 21. ... Df8 conduit à une finale supérieure pour les Blancs, mais constituait la meilleure chance pratique des Noirs qui pouvaient encore espérer annuler. C'est pourquoi le plus direct 21. Cd5 était meilleur car les Blancs gagnent un Pion de manière forcée : 21. ... Df7 (21. ... exd5 22. Fxd5+ et 23. Fxa8) 22. Cxe7 Dxe7 23. Dxf5 Fa6 24. Fb3 Tf8 25. Dg6 (25. Dxe4? Fb7) ±).

#### 20. ... b6?!

20. ... Tb6 était préférable, 21. Dc2 Fd6!

#### 21. d5!?

ER : Un coup qui ne me plaît pas, car les Blancs s'obstruent sans raison apparente la grande diagonale blanche. 21. h5! entraine en ligne de compte, avec l'idée d'occuper la case g6. Les Blancs peuvent également jouer à l'aile Dame en occupant la colonne c avec leurs Tours, qu'ils pourront facilement disputer aux Noirs grâce à Fa6 qui contrôle la case de base c8.

#### 21. ... e5

Forcé.

#### 22. Ce6 Fxe6

Etait à envisager également 22. ... Fd7?! 23. Cc7 Tc8 24. Cb5 Fxb5 25. Dxb5 avec avantage. De même 22. ... Fb7 23. Cc7 Tc8 24. Cb5! avec avantage encore plus net.

ER : La variante 22. ... Fd7 indiquée par Olivier Vasseur entraine sérieusement en ligne de compte et la position obtenue après 25. Dxb5 me semble sensiblement égale.

#### 23. dxe6 Tad8 24. Txd6

Quoi d'autre ? Je cherchais à simplifier la position, car il n'y a pas grand-chose d'autre.

ER : En effet, le Pion passé e6 est bien bloqué et on peut même le considérer plus faible que fort. La batterie Db3+ Fc4 a beaucoup perdu de sa puissance par le blocage de la diagonale. Le jeu est égal.

#### 24. ... Txd6 25. Td1 Rf8?

C'est une grosse erreur de jugement. Vu la structure de Pions noire, la position demandait plutôt 25. ... Rh7!! avec l'idée d'amorcer une attaque par g5 et f4. Par contre 25. ... Txd1+ 26. Dxd1 b5?! 27. Fb3 a5 28. Dd7 a4 donnait également un avantage blanc.

#### 26. Txd6 Fxd6 27. Db5!

Dans une finale Dame et Fou de couleurs opposées, c'est l'équipe offensive qui aura toujours le dessus.

#### 27. ... Dd8

Meilleur que 27. ... De7 28. h5 Fc5 29. Dd7 a5 30. Dc8+ (30. Fd5 +-) 30. ... De8 31. Dc7 (ER : 31. e7+ Fxe7 32. Dxf5+ Ff6 33. Fd5 est plus fort) 31. ... Dxb5 32. Dxe5 Dd1+ 33. Ff1 +- et la finale doit être gagnante je pense.

#### 28. Rf1?

### RAPPEL AUX JOUEURS

Lorsque vous écrivez aux directeurs de tournois au sujet de tournois en cours, mentionnez-en toujours le numéro, vous leur éviterez de longues et fastidieuses recherches. Merci !





Après 28. e7+!! les Noirs ont maintes variantes possibles. Quelques-unes seulement tendent vers la nullité :

A) 28. ... Fxe7 29. Dxe5 Dd1+? 30. Rh2 Df3 31. Dc7 et c'est mat en un coup. Les Pions centraux sont en plus.

B) 28. ... Dxe7 29. Dd5! menace mat en g8 Dc7 (29. ... Re8 30. Da8+ Dd8 31. Dxa7 Fc7 32. Db7 Re7 33. Fb3 ±) 30. Dg8+ Re7, etc.

C) 28. ... Rxe7 29. Dd5! menace mat en f7.

C1) 29. ... Dc7 30. Df7+ Rd8 31. Dg8+ Re7 32. Dxc7+ Rd8 33. Dg8+ Re7 34. b3! ;

C2) 29. ... Df8 30. Db7+ Rf6 31. Dxa7 Fc5 32. Rg2! (32. b4?! Fxb4 33. Dxb6+ Dd6 34. Dxd6+ Fxd6 35. a4 conduit à la nulle).

C3) 29. ... Rd7 30. Df7+ les Pions f5 et e4 tombent et l'attaque continue.

Finalement, seule la variante C2 laisse quelque espoir de nullité, me semble-t-il.

ER : Il me semble que les Blancs peuvent obtenir une position gagnante de manière plus forcée par 28. Dd5, selon l'adage qui dit que la menace est plus forte que son exécution : 29. e7+ doit être paré : 28. ... Re7 (28. ... De7 29. Da8+ De8 30. Dxa7 Fc5 31. a3 ↔) 29. g4! (la percée à l'aile Roi est rapidement décisive) 29. ... g6 (29. ... fxc4 30. Dxe4 et l'aile Roi noire s'écroule, par exemple 30. ... Dc7 31. Dh7! et si 31. ... Dxc4 32. Dxc7+ gagne) 30. h5! Rf6 (30. ... gxh5 31. gxf5 et les deux Pions passés liés décident ; 30. ... Dg8 31. Dc6! ; 30. ... De8 31. Dxb7+ Rf6 32. Dxa7 fxc4 33. Dxb6 Fe7 34. hxc6 Dxc6 ±) 31. hxc6 Rxc6 32. gxf5+ Rxf5 33. Ff1 Dg5+ 34. Fg2 et les Blancs ont un net avantage.

**28. ... Re7 29. Da6 Dc7 30. b3, 0,5-0,5**

Les Blancs ont bien joué cette partie malgré quelques imprécisions, notamment le quatrième coup, donnant immédiatement l'initiative aux Noirs.

N'hésitez pas à me faire parvenir vos parties à l'adresse suivante : **ERIC RUCH, 5, rue Denis-Papin, 91220 Brétigny-sur-Orge.**

Encore un coup gênant qui surprotège g4 et menace 21. f4 ligotant partout les Noirs.

**20. ... Cg8**

Prévoit une curieuse défense.

**21. f4**

Logique, mais ne voit pas l'idée cachée des Noirs. A envisager : 21. Tc1.



**21. ... Fxc3! 22. Dxc3 b5**

C'est la position noire qui en premier se déstend comme un ressort.

**23. axb6 e.p. Cxb6**

Voir note au 15<sup>e</sup> coup !

**24. Txa6 Cxd5!**

La pointe de la combinaison noire commencée par 21. ... Fxc3.

**25. exd5 Dxe3+ 26. Dxe3 Txe3**

Ouf ! Les Noirs n'ont plus qu'un problème : la mauvaise position de leurs Roi et Cavalier.

**27. Fd1!?**

Encore un coup inattendu qui veut continuer à surveiller g4 et h5, pour pouvoir éventuellement pousser f4-f5.

**27. ... Tb8 28. Tf2!?**

Les Blancs proposent nulle, tout en rejetant le meilleur 28. Txd6 Txb2 avec égalité complexe. Mais les Noirs considèrent qu'ils ont gagné la bataille psychologique !

**28. ... Td3!**

Le plus prometteur : garde un œil sur d5, menace d'aller en d4 ou d2, et profite du 27<sup>e</sup> coup blanc. Les Noirs veulent plutôt donner d6 contre b2 et se gardent bien de gagner d5 qui limite les perspectives du Fou blanc.

**29. Ff3**

Bétonne encore ! Les Noirs avaient envisagé 29. Fe2 Td2 ! 30. Txd6 T8xb2 etc. Sur 29. Fe2 Txd5 30. Ta7! est fort car 31. Fc4 menace.

**29. ... Td8 30. Ta7 Rg7 31. g5 hxg5 32. fxc5 Te3!**

Il faut sortir le Cavalier noir !

**33. Fe4!?**

Démontre la richesse de cette position, malgré le petit nombre de pièces. Toutes les lignes s'ouvrent et se ferment alternativement.

**33. ... Tf8 34. Ff3**

Proposition tacite de nulle par répétition : 34. ... Td8. Les Blancs évitent le confus 34. Tf4.

**34. ... Te7**

Le plus simple car la Tour blanche sur la 7<sup>e</sup> rangée est trop forte, et le Fou blanc est relativement mauvais.

**35. Ta6**

35. Txe7 paraît meilleur : 35. ... Cxe7 36. Te2 Cf5 37. Fg4 Cd4 38. Tf2! Tb8 39. Tf6 Txb2 40. Txd6 ∞ par exemple.

**35. ... Td8**

La position semble de nouveau aride et bloquée ; mais les Noirs ont maintenant la maîtrise de la 7<sup>e</sup> rangée.

**36. b4!**

Bien vu ! Non seulement les Blancs se débarrassent de leur Pion isolé, font sauter le contrôle de d4, mais menacent de pénétrer par la colonne c par 37. Tc2 et 38. Tc7 ou Tc6.

**36. ... cxb4 37. Tb6 Te5 38. h4 Ce7**

Enfin ! ♠

**39. Td2?**

Encore une fois une mauvaise politique défensive alors que la position est toujours riche et acrobatique ; il fallait accepter 39. Txb4 et si alors 39. ... Cxd5 40. Fxd5 Txd5 41. Tb7! et une nouvelle finale complexe a lieu, ou 39. ... Cf5, et par rapport à la partie les Blancs ont un temps d'avance qui leur permet de jouer 40. h5 ou même 40. Tf4. Si enfin : 39. Tb7!? toujours 39. ... b3!

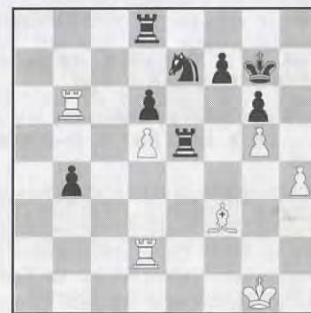

**39. ... b3!!**

Le meilleur coup de la partie, après 9 jours de réflexion ! Les Noirs croient maintenant à la possibilité de gagner.

## LE JEU INTERNATIONAL

### MATCH FRANCE-BRESIL 93/97

#### DEFENSE BENONI MODERNE A75

P.M. RANGEL  
(Brésil)

D. ROZIER  
(France)

**1. d4 Cf6 2. c4 c5 3. d5 e6 4. Cc3 exd5 5. cxd5 d6 6. e4 g6 7. Cf3 Fg7 8. Fe2 0-0 9. 0-0 a6 10. a4**

Le système moderne de la défense Benoni avec Fe2. Avant d'agir au centre et/ou à l'aile Roi, les Blancs verrouillent l'aile Dame.

**10. ... Fg4**

Une sortie du Fou Dame sur g4 qui n'a pas bonne réputation, le Fou Roi blanc étant en e2. Mais je n'ai pas d'état d'âme concernant mes Fous !

**11. Fe3!?**

On préfère plutôt 11. Ff4 ou 11. Fg5. Les Blancs veulent ainsi prévenir le coup noir Cf6-h5 forçant le recul de leur Fou.

**11. ... Fxf3**

Conséquent !

**12. Fxf3 Te8 13. Dc2 Cbd7 14. Fe2 De7**

14. ... Tc8 était aussi intéressant. Je m'inspirais d'une partie BELIAVSKI-KASPAROV 1979, 1-0, 35 coups !

**15. f3 h6 ?!**

Face à une position blanche ultra-solide, mais élastique, les Noirs ont rejeté 15. ... Ch5 16. g4! ou 15. ... Ce5 16. f4. Si 15. ... b6 ; cela supprime une case pour une pièce noire. Ils veulent jouer Ch7 et f7-f5 ou g6-g5 suivi de Cf8-Cg6. Mais ils oublient quelque chose !

**16. a5!**

Crée un trou en b6 et coupe court à toute velleité noire à l'aile Dame.

**16. ... Ch5!?**

Provocateur ! ex. : si 17. g4 C5f6 18. g5 hxg5 19. Fxg5 De5!

**17. Dd2 Rh7 18. Ta4!**

Joli et surprenant ! Menace de pousser b2-b4, tout en surprotégeant e4.

**18. ... Tac8 19. g4 C5f6 20. h3! ±**



#### 40. Txb3 Cf5

En effet h4 est attaquant et le Fou blanc est inférieur au Cavalier noir.

#### 41. Tb4 Th8! 42. Th2 Te1+!

Plus fort que 42. ... Ta8.

#### 43. Rf2 Ta1 44. Th3

Les Noirs menacent d'échanger une paire de Tours par Ta2+ et h4 tombe.

#### 44. ... Ta2+!

Déconnecte le Roi blanc de son Fou.

#### 45. Rg1 Tc8!

Irrésistible ! Tel un boxeur qui a laissé passer sa chance, les Blancs, acculés à la corde, sont roués de coups sous tous les angles.

#### 46. Tb1 Tc3

Menace cette fois 46. ... Cxh4 directement, ou 46. ... Cd4, 46. ... Ce3 selon les cas.

#### 47. Tf1

Si 47. Td1 Ce3 48. Te1 Cxd5.

#### 47. ... T2a3!

Les Tours blanches sont surchargées à défendre leurs Roi, Fou et pion h4.

#### 48. Tf2 Cxh4

La chute de h4 est bien plus terrible que celle de d5 car g5 est désormais très faible.

#### 49. Abandonne

Car si 49. Txh4 Txf3 50. Txf3 Txf3 et 51. ... Tf5 ; ou 50. Tg2 Ta1+ ; 51. Rh2 Td3 ou Td1 ; enfin 50. T2h2 Tg3+ ; 51. Rf2 Tg5 ou 51. Tg2 Tg2+ ; et 52. ... Td3 etc.

Une des parties les plus intéressantes que j'ai jouées ces 10 dernières années.

Denis ROZIER.

### TOURNOI WT/M/GT 339

#### DEFENSE SICILIENNE

#### CHORFI

RAIJMAEKERS

#### 1. e4 c5 2. Cf3 d6 3. d4 cxd4 4. Cxd4 Cf6 5. Cc3 Cc6 6. Fg5

Sicilienne Richter, Rauzer.

#### 6. ... e6 7. Dd2 Fe7 8. 0-0-0 0-0 9. f4 a6

S'écartant des grandes variantes courantes, dont 9. ... Cxd4 10. Dxd4 Da5 11. Fc4 Fd7 12. e5 dxe5 13. fxe5 Fc6 14. Fd2 Cd7 15. Cd5 Dc5 16. Cxe7 Dxe7 actuellement à la mode, est souvent pratiquée par les Grands Maîtres Russes Youdassine et Kramnik.

#### 10. e5 Cd5

Si 10. ... dxe5 11. Cxc6 bxc6 (11. ... Dxd2 12. Txd2 bxc6 13. fxe5 Cd5 14. Fxe7 Cxe7 15. Fd3 donne un clair avantage aux Blancs) 12. fxe5 Cd7 13. h4 Tb8 14. De3

Te8 15. Th3 Da5 16. Fxe7 Txe7 17. Tg3 Te8 18. Txd7 Fxd7 19. Fd3 avec une attaque irrésistible sur le Roque noir (Keres-Szabo, URSS-Hongrie 1955).

#### 11. Fxe7?!

Le coup juste était 11. Cxd5 exd5 (si 11. ... Fxg5?! 12. Cxc6 bxc6 13. Cb4 Fh6 14. g3 avec un avantage décisif) 12. Fxe7 Dxe7 13. exd6 Dxd6 14. g3 et les Blancs sont mieux en raison de la position du Cavalier blanc liée à la faiblesse du Pion noir d5.

#### 11. ... Ccx6 12. Ce4 dxe5 13. fxe5 Cg6

Meilleur était 13. ... Dc7 14. Cf3 Cc6 15. Fc4 Cxe5 16. Cxe5 Dxe5 17. Fxd5 exd5 18. Dxd5 Dxd5 19. Txd5 Fe6 et la partie est équilibrée.

#### 14. Cf3 Dc7 15. Dd4 b5 16. h4! Fb7 17. h5 Tac8 18. c3 Cge7 19. Cd6 Cf5 20. Cxf5 exf5 21. Fd3

Sans craindre la suite.

#### 21. ... b4

Insuffisant était 21. ... Cxc3 22. bxc3 Tfd8 23. Db4 Dxc3 24. Dxc3 Txc3 25. Fc2 Tdc8 26. Td2 Fe4 27. Ce1 et les Noirs n'ont pas de compensation.

Mais meilleur était le retrait du Cavalier 21. ... Ce7 22. h6 g6 23. The1 et la position n'est pas sans potentialités dynamiques.

#### 22. Fxf5 Tcd8 23. h6! g6

23. ... bxc3 conduit au mat, 24. Fxh7! Rxh7 25. hxg7 Rg8 26. Th8 Rxg7 27. Dg4 Rxh8 28. Th1.

#### 24. e6! f6

Coup forcé.

#### 25. e7!

Après ces trois coups de Pion, la position penche définitivement en faveur des Blancs qui gardent l'initiative.

#### 25. ... Dxe7 26. The1 Dc7 27. Fe6 Rh8 28. Fxd5 Fxd5

28. ... bxc3?! est réfuté par 29. Dc4.

#### 29. Dxb4 Fc4

Si 29. ... Fxa2?! 30. Txd8 Txd8 31. b3.

#### 30. b3 Fb5 31. Te7

Menaçant 32. Txx7.

#### 31. ... Txd1 32. Rxd1 Td8 33. Rc1 Dg3

La suite forcée 33. ... Dd6 34. Dxd6 Txd6 35. Cd2 Rg8 36. Ce4 Tc6 37. Tg7 Rh8 38. Tf7 Rg8 39. Txf6 conduisait également au gain blanc.

#### 34. Tf7 abandonne

Après 34. Tf7 Rg8 35. Tg7 Rh8 36. De7 Df4 37. Rb2 Dxx6 38. Txx7 Dxx7 39. Dxf6 et la cause est entendue.

### DEFENSE FRANÇAISE

#### CHORFI K.

TRIPPE J.-U.  
(2470)

#### 1. e4 e6 2. d4 d5 3. Cd2 c5 4. exd5 exd5

4. ... Dxd5 transposait la partie dans une Sicilienne variante Alapin 5. Cgf3 cxd4 6. Fc4 Dd6 7. 0-0 Cf6 8. Cb3 Cc6 9. Cbx4 Cxd4 10. Cxd4.

#### 5. Cgf3 Cc6 6. Fb5 Fd6 7. 0-0 Cge7 8. dxc5 Fxc5 9. Cb3 Fd6

9. ... Fb6 est l'autre alternative, 10. Te1 0-0 11. Fe3 Fg4 12. Fxb6! Dxb6 13. Fxc6 Cxc6 14. Dxd5 Cb4 15. De4 Fxf3 16. gxf3 avec avantage aux Blancs (V. Ivantchuk-Y. Dokhoian, Erevan 1989, 1-0, 31 coups).

#### 10. Cbd4 0-0 11. c3 Dc7

11. ... Fg4 est le plus courant.

#### 12. Fe2 Cxd4 13. Dxd4 Ff5 14. Fd3

Les Blancs suivent la recommandation de Kholmov.

14. Fg5 Fe4 15. Fxe7 Dxe7 16. Tfe1 Dc7 17. g3 Tfe8 18. Dd2 a6 19. Cd4 Fc5 20. Fg4 Te5 21. Te2 h5! 22. Fh3 Tae8 23. Tae1 h4! et les Noirs ont l'initiative (J. Kostro-R. Kholmov, Dubna 1976).

#### 14. ... Fc5 15. De5 Fd6 16. De2 Fg4?!

Les Noirs devaient échanger ce Fou par 16. ... Fxd3.

#### 17. h3 Fh5?

Les Noirs devaient reconnaître l'erreur de leur 16<sup>e</sup> coup et se résigner à demander l'échange du Fou de cases blanches en jouant 17. ... Ff5.

#### 18. Fxh7!

Pseudo-sacrifice qui démolit le refuge du Roi noir.

#### 18. ... Rxh7 19. Cg5 Rg6

Forcé. 19. ... Rg8 conduit au mat.

N'est pas meilleur également 19. ... Rh6 20. Ce6 Ff4 21. Cxc7 Fxe2 22. Fxf4 g5 23. Tfe1 Cg6 24. Fd6 Fa6 25. Fxf8 Txf8 26. Cxd5 et les Blancs gagnent.

#### 20. g4 Th8

20. ... Fxg4 revenait au même après 21. Dxx4 f5 22. Dg2 Rf6 23. Te1 g6 24. Te6 Rg7 25. Fe3 Dd7 26. Fd4 Rg8 27. Tae1 menaçant 28. Ff6.

#### 21. gxh5 Txx5 22. Dg4 f5 23. Dg2 Rf6 24. Te1 g6

Si 24. ... Dd7 25. Te6 Dxe6 26. Cxe6 Rxe6 27. Fg5 mettait fin au combat.

#### 25. Te6 Rg7 26. Fe3 Dd7 27. Fd4 Rg8 28. Tae1 Tf8

Si 28. ... Th6 29. Ff6 Te8 30. Cf3 suivi de 31. Ch4 gagnait rapidement.

#### 29. Ff6

Les Noirs perdent du matériel :

Si 29. ... Txf6 30. Txf6 Rg7 31. Tee6 Fc5 32. Tf7 Rg8 33. Tfxe7 Fxe7 34. Txx6 Rf8 35. Ch7! Rf7 36. Tg7 Re6 37. Cf8 Fxf8 38. Dg6 Re5 39. Txd7 gagnait la Dame et la partie.

Si 29. ... Te8 30. Fxe7 Txe7 31. Txx6 Tg7 32. Dxd5 Rh8 33. Dd4 Ff8 34. Dxd7 Txd7 35. Te8 Txx6 36. Txx5 Tf7 37. f4, la qualité et les Pions en plus menaient rapidement au gain.

Aussi les Noirs abandonnent, 1-0.

### CORR. 1994/95 POLOGNE

#### DEBUT SOKOLSKY

SKONIECZNY J.

ROGALEWICZ M.

#### 1. b4 e5 2. Fb2 f6 3. e4 d5 4. f4!? ef4 5. Dh5+ g6 6. Dd5 Dd5 7. ed5 Fb4 8. Ce2?!

8. Fc4 Cd7 (8. ... Ff5, Sokolsky) 9. Ce2 Fd6 10. Cbc3 Ce5 11. Fb5 Fd7 12. Cf4 Cf3! 13. g3 Ff4 14. Fd7 Rd7 15. Ce4 ± Fe5 16. d4 Fd6 17. c4 Te8 18. Rf2 f5 19. Cc5 Rc8 20. Cd3!? (20. Ce6?! c6 ∞) Cf6 (Δ b5) 21. a4 Ch5 22. Fa3? (22. Ce5 ±) Cf4= 23. Cf4 Ff4 24. Fc1 Fd6 25. Fd2?! (25. Fa3=) Fe7 (Δ Ff6) 26. Re2 c6!? 27. dc6 Ff6 28. Rd3 bc6 29. Tab1! (29. Tae1? Te1 30. Te1 Td8 31. Te6 (31. Fc3 Fd4 32. Fd4 c5 33. Te5 Td4 34. Rc3 Tf4 ±; 31. ... Fd4 32. Tc6 Rd7 33. Ta6 Fb6 34. a5 Rc6 35. Rc3 Rb7 →; 29. c5 ±) 29. ... Td8 30. d5 cd5 31. c5! ∞ The8! 32. Fa5 Td7 33. c6 Tde7 34. c7 Te3 35. Rd2 Te2 36. Rc1! (36. Rd3? T8e3 ≠; 36. Rd1 Tb2±) 36. ... Rd7 37. Tb5! Fe5! (37. ... d4? 38. Td5 Rc8 39. Td1 T2e6 40. Rb1! Tc6 41. Tc1 Tc1 42. Rc1 ±) 38. Rb1? (38. Td5 Rc6 39. Thd1 Fc7 40. Fc7 R7 41. Td7 Rb8 42. Th7 Tc8 43. Rb1 Tc7 ±) Fc7 → 39. Tb7 Tb8, 0-1, Kruk J.-Rogalewicz M., Corr. Poland 1976/77.

#### 8. ... Fd6 9. Cbc3 Ce7 10. Ce4 Cd5 11. c4 Cb4 ≠ 12. Ff6 Tf8 13. Cd4 C8c6?!

13. ... Ff5.

#### 14. Cc6 bc6 15. Rf2! ± Rf7 16. c5? Fc5 ≠ 17. d4 Fb6 18. Fc4 Cd5 19. Fe5 h6 20. h4 Fe6 21. Rf3 Tae8 22. Fd5?!

22. Fb3 (Δ 23. Tact).

#### 22. ... Fd5 23. Rf4? Fd4!, 0-1

J. KONIKOWSKI, M. ROGALEWICZ.

ABONNEZ-VOUS AU C.D.E.



## IV° COUPE NORD-ATLANTIQUE

SIRETA

KERR

1. e4 c5 2. d4 cd4 3. c3 dc3 4. Cc3 Cc6 5. Cf3 g6 6. Fc4 Fg7 7. e5 Ce5 8. Ce5 Fe5 9. Ff7+ Rf7 10. Dd5+ e6 11. De5 Df6 12. Dc7 De7 13. 0-0 d5 14. Cb5 a6 15. De5 Df6 16. Cd6+, 1-0

SPARBY

ROBESON

1. d4 d5 2. c4 e6 3. Cc3 Cf6 4. Cf3 Fe7 5. Fg5 0-0 6. e3 h6 7. Fh4 b6 8. cd5 ed5 9. Fd3 Fb7 10. Tc1 Cbd7 11. 0-0 c5 12. Ff5 g6 13. Fd3 Ce4 14. Dc2 Fh4, 0-1

SCANTLEBURY

ROBESON

1. e4 c5 2. Cc3 Cc6 3. f4 g6 4. Cf3 Fg7 5. Fc4 e6 6. f5 Cge7 7. Fe6 de6 8. 0-0 0-0 9. d3 Cd4 10. Ff4 Cec6 11. Rh1 a6 12. Dd2 b5 13. Fb3 Fb7 14. Fh6 Tc8 15. Cd4 Cd4 16. Fg7 Rg7 17. e5 c4 18. Fc4 bc4 19. dc4 Cf5, 0-1

ROBESON

LUCIO

1. d4 Cf6 2. c4 g6 3. Cc3 Fg7 4. e4 d6 5. Fe2 0-0 6. Fg5 c5 7. d5 e6 8. Dd2 ed5 9. ed5 Te8 10. Cf3 Fg4 11. 0-0 Cbd7 12. h3 Ff3 13. Ff3 a6 14. a4 Da5 15. Dc2 Te7 16. Tae1 Tae8 17. Te7 Te7 18. Ce4 Dc7 19. Te1 h6 20. Fh4 g5 21. Fg3 Ce4 22. Te4 Te4 23. De4 Fe5 24. Fe5, 0,5-0,5

WEYAND

ANDRESEN

1. e4 e5 2. Cf3 Cc6 3. Fb5 a6 4. Fa4 Cf6 5. 0-0 Fe7 6. Te1 b5 7. Fb3 0-0 8. c3 d5 9. ed5 Cd5 10. Ce5 Ce5 11. Te5 c6 12. d4 Fd6 13. Te1 Dh4 14. g3 Dh3 15. Fe3 Fg4 16. Dd3 Tae8 17. Cd2 Te6 18. a4 f5 19. Df1 Dh5 20. f4 ba4 21. Fd5 cd5 22. Dg2 Tfe8 23. Dd5 Rh8 24. Ff2 Fe2 25. Ta4 Ff4 26. gf4 Fc4 27. Tc4, 0,5-0,5

ROZIER

CAMPBELL

1. e4 e6 2. d4 d5 3. Cd2 Cf6 4. e5 Cfd7 5. Fd3 c5 6. c3 Cc6 7. Ce2 cd4 8. cd4 f6 9. ef6 Cf6 10. 0-0 Fd6 11. Cf3 Dc7 12. Fg5 0-0 13. Tc1 Cg4 14. Cg3 g6 15. Fb5 Fd7 16. Ch4 Cf6 17. Dd3 Tf7 18. Fc6 Fc6 19. Cf3 Ce4 20.

Fe3 Db6 21. Db3 Cg3 22. hg3 Db3 23. ab3 Fb5 24. Tfe1 Tf3 25. gf3 Fb4 26. Rg2 Fe1 27. Te1 Tc8 28. Fd2 Rf7 29. Fc3, 0,5-0,5

ROZIER

DAMASCENO

1. d4 Cf6 2. c4 e6 3. g3 d5 4. Fg2 Fe7 5. Cf3 0-0 6. 0-0 dc4 7. Dc2 a6 8. Dc4 b5 9. Dc2 Fb7 10. Fd2 Cc6 11. e3 Cb4 12. Fb4 Fb4 13. a3 Fd6 14. Cbd2 De7 15. e4 e5 16. Ch4 Cd7 17. Cf5 Dd8 18. de5 Fe5 19. f4 g6 20. fe5 gf5 21. e6 fe6 22. ef5 Fg2 23. Rg2 Cf6 24. Cb3 Cg4 25. Tae1 Dd5+, 0,5-0,5

VERDIER

FIGUEIRAS

1. d4 Cf6 2. c4 e6 3. Cc3 Fb4 4. e3 0-0 5. Cge2 d5 6. cd5 Cd5 7. Fd2 c5 8. Cd5 Fd2+ 9. Dd2 Dd5 10. Cf4 Dd6 11. dc5 Dd2+ 12. Rd2 Td8+ 13. Re1 b6 14. Tc1 Fb7 15. cb6 ab6 16. a3 e5 17. Cd3 Cc6 18. f3 f5 19. Cf2 Rf7 20. Fd3 Re6 21. Re2 Td7 22. Thd1 Tc7 23. g4 g6 24. Fc4+ Re7 25. Fd5 Tac8 26. gf5 gf5 27. Cd3 Fa6 28. Rf2 Rf6 29. Fc6 Fd3 30. Td3 Tc6 31. Tdc3 Tc3 32. Tc3 Tc3 33. bc3 Rg5 34. c4 h5 35. c5, 1-0

BARNESLEY

VERDIER

1. e4 c5 2. Cf3 Cc6 3. d4 cd4 4. Cd4 Cf6 5. Cc3 e5 6. Cdb5 d6 7. Fg5 a6 8. Ca3 b5 9. Cd5 Da5+ 10. Fd2 Dd8 11. Cf6+ Df6 12. Fd3 d5 13. ed5 Cb4 14. Fe4 Dh4 15. Df3 Fc5 16. 0-0 0-0 17. g3 Dg4 18. Tfe1 Df3 19. Ff3 Te8 20. d6 Tb8 21. Fe3 Fd6 22. Fa7 Fe6 23. Fb8 Tb8 24. Tad1 Fe7 25. Te5 Ff6 26. Tc5 Ca2 27. Tc6 Fb2 28. Ta6 Cc3 29. Te1 b4 30. Cb1 g6 31. Cc3 Fc3 32. Td1 b3 33. cb3 Tb3 34. Fd5 Fd5 35. Td5 Tb2 36. Td7 Td2 37. Td2 Fd2 38. f4 Rg7 39. Rf2 Fc3 40. Tc6 Fd4+ 41. Rf3 h5 42. f5 Fe5 43. Re4 Fb2 44. h3, 0,5-0,5

SAROSY

DE LAGONTRIE

1. Cf3 c5 2. c4 Cf6 3. Cc3 Cc6 4. g3 g6 5. Fg2 Fg7 6. d4 cd4 7. Cd4 Cd4 8. Dd4 0-0 9. 0-0 d6 10. Dd3 a6 11. Fe3 Cg4 12. Fd4 Ce5 13. Dd1 Tb8 14. Cd5 b5 15. c5 Fb7 16. Tc1

(Suite page 183.)

(Suite de la page 182.)

Fd5 17. Fd5 dc5 18. Fc5 Cd7 19. Fa7 Tc8 20. Tc8 Dc8 21. Dc1 e6 22. Fe4 Td8 23. Db1 Dc7 24. Fe3 Cf6 25. Tc1 Dc5 26. Tc5, 1-0

LIVIE

DE LAGONTRIE

1. c4 e5 2. Cc3 Cc6 3. g3 g6 4. Fg2 Fg7 5. d3 d6 6. e4 Cge7 7. Cge2 0-0 8. 0-0 Fe6 9. f4 f5 10. ef5 Cf5 11. fe5 Fe5 12. Ff4 Fg7 13. Da4 Dd7 14. Fd2 Cfd4 15. Cd4 Fd4+ 16. Rh1 Fh3 17. Db5 Rg7 18. Dg5 Fg2+ 19. Rg2 Rh8 20. Db5 a6 21. Dd5 Dg7 22. Tab1 Tae8 23. Tbe1 Te1 24. Tf8+ Df8 25. Fe1 De7 26. Df3 Ce5 27. De4 c5 28. b4 Dd7 29. Ce2 Dc6 30. Dc6 bc6 31. bc5 dc5 32. Cc1, 0,5-0,5

DE LAGONTRIE

KLAUSEN

1. d4 d5 2. c4 c6 3. Cf3 Cf6 4. Cc3 e6 5. Fg5 dc4 6. e4 b5 7. e5 h6 8. Fh4 g5 9. Cg5 hg5 10. Fg5 Cbd7 11. g3 Tg8 12. h4 Tg5 13. hg5 Cd5 14. g6 fg6 15. Dg4 De7 16. Fg2 Df7 17. Fc4 Ce7 18. Cb5 cb5 19. Fa8 Cb6 20. Fe4 Fd7 21. Th8 Fc6 22. f3 Rd7 23. Re2 Fg7 24. Th7 Cbd5 25. Tah1 b4 26. Rf2 c3 27. bc3 Cc3 28. Fc6+ Cc6 29. Tc1 Ce7 30. a3 Dg8 31. Dh3 Ccd5 32. ab4 a6 33. Th1 Cb4 34. Df1 Re8 35. Dc4 a5 36. Dc7 Rf7 37. T1h4 Cbd5 38. Da5 Cf5 39. Da7+ Cde7 40. Th3 Dc8 41. Dc5 Da8 42. g4 Da2+, 0,5-0,5

DE LAGONTRIE

PHILLIPS

1. d4 d5 2. c4 Ff5 3. cd5 Fb1 4. Da4+ c6 5. dc6 Cc6 6. Tb1 Dd4 7. Dd4 Cd4 8. e3 Cc6 9. Fb5 Tc8 10. Fd2 a6 11. Fa4 b5 12. Fd1 e6 13. Tc1 Fd6 14. Ff3 Rd7 15. Re2 Cge7 16. Ch3 h6 17. Fc3 e5 18. Thd1 b4 19. Fe1 f5 20. Rf1 a5 21. Fe2 Ca7 22. e4 Tc1 23. Tc1 fe4 24. Tc4 Cc6 25. Fg4+ Rc7 26. Fd2 Td8 27. Fc1 Cd5 28. Ff5 Cf6 29. Fe3 a4 30. g4 g5 31. Cg1 Ff8 32. Re2 Rd6 33. Fg6 Td7 34. Fe4, 0,5-0,5

AZEVEDO

DE LAGONTRIE

1. Cc3 c5 2. Cf3 Cc6 3. d4 cd4 4. Cd4 Cf6 5. g3 d5 6. Cc6 bc6 7. Dd4 Db6 8. Df4 Cg4 9. Ca4 Db8 10. Db8 Tb8 11. h3 Cf6 12. Ff4 Tb7 13. Fg2 Ff5 14. c4 e6 15. 0-0 Fe7 16. Tac1 0-0 17. a3 Fe4 18. Tfd1 Fg2 19. Rg2 a5 20. cd5 cd5 21. Tc6 Tb5 22. Tdc1 Ce4 23. f3 g5 24. Fe3 Cd6 25. Fc5 Td8 26. Ta6 Td7 27. Cb6 Td8 28. Ta7 Ff6 29. b4, 0,5-0,5

DE LAGONTRIE

CARLETON

1. e4 Cf6 2. e5 Cd5 3. d4 d6 4. Cf3 Fg4 5. Fe2 e6 6. 0-0 Fe7 7. h3 Fh5 8. c4 Cb6 9. Cc3 0-0 10. Fe3 d5 11. c5 Ff3 12. gf3 Cc8 13. f4 Cc6 14. f5 ef5 15. Ff3 f4 16. Ff4 Fg5 17. Fg3 C8e7 18. Fg4 f5 19. ef6 Tf6 20. f4 Fh6 21. Fh4 Tf4 22. Fe6+ Rh8 23. Tf4 Ff4 24. Cd5 Fg3 25. Fg3 Cd5 26. Df3 Cf6 27. Td1 De7 28. d5 Cd8 29. b4 Ce6 30. de6 De6 31. Db7 Tf8 32. Dg2 c6 33. Te1 Dc4 34. Dc6 Db4 35. Dd6 Tc8 36. Ff2 h6 37. Dg3 Db7 38. Dd3 Tf8 39. Dd6 Tc8, 0,5-0,5

TOMBETTE

DE VRIENDT

1. e4 c5 2. c3 Cf6 3. e5 Cd5 4. d4 cd4 5. Dd4 e6 6. Cf3 Cc6 7. De4 f5 8. De2 Dc7 9. g3 d6 10. ed6 Fd6 11. Fg2 0-0 12. Cbd2 Cf6 13. Cc4 e5 14. Cd6 Dd6 15. Cg5 Rh8 16. 0-0 h6 17. Td1 Dc7 18. Cf3 Fe6 19. b3 Tad8 20. Fb2 e4 21. Cd4 Cd4 22. Td4 Td4 23. cd4 f4 24. Fe4 fg3 25. fg3, 0,5-0,5

MARTINOVSKY

TOMBETTE

1. d4 d5 2. c4 e6 3. Cc3 c6 4. Cf3 dc4 5. a4 Fb4 6. e3 b5 7. Fd2 a5 8. Ce5 Cf6 9. Df3 Fc3 10. Fc3 Dd5 11. ab5 cb5 12. Ta5 Ta5 13. Fa5 Df3 14. gf3 Fb7 15. Tg1 0-0 16. Fb4 Tc8 17. e4 Cc6 18. Cc6 Fc6 19. Rd2 Ce8 20. Fe2 f5 21. ef5 ef5 22. Ta1 Cf6 23. Fd6, 0,5-0,5

HAUGEN

TOMBETTE

1. e4 c6 2. d4 d5 3. e5 Ff5 4. Cf3 e6 5. Fe2 Cd7 6. 0-0 Ce7 7. Cbd2 Fg6 8. c4 Cf5 9. cd5 cd5 10. Cb3 Tc8 11. Fd2 Fe7 12. Fa5 b6 13. Fc3 0-0 14. Fd3 Ch4 15. Ch4 Fh4 16. Fa6 Tc7 17. De2 Cb8 18. Fb5 Fe7 19. Tac1 Dc8 20. Fd2 Tc1 21. Tc1 Db7 22. De1 a6 23. Fe2 Tc8 24. Tc8+ Dc8 25. Fb4 Fg5 26. Fd6 Cc6 27. Dc3 h6 28. a4 Db7 29. g3, 0,5-0,5

TOMBETTE

MERCEDAL

1. e4 c6 2. d4 d5 3. e5 Ff5 4. Cf3 e6 5. Fe2 c5 6. Fe3 Cd7 7. 0-0 Ce7 8. dc5 Cc6 9. Cd4 Cd4 10. Fd4 Fc5 11. Fc5 Cc5 12. Fb5+ Cd7 13. c4 a6 14. Fd7+ Dd7 15. Cd5 Dd5 16. Dd5 ed5 17. Cd2 Re7 18. Tac1 Tac8 19. Cb3 Tc4 20. Tcd1 Fe6 21. f4 g6, 0,5-0,5

TOMBETTE

PERES

1. e4 e6 2. d4 d5 3. e5 c5 4. c3 Cc6 5. Cf3 Db6 6. a3 Fd7 7. b4 cd4



8. cd4 Tc8 9. Fb2 Ca5 10. Cbd2 Cc4 11. Cc4 dc4 12. Tc1 Da6 13. d5 ed5 14. Dd5 b5 15. Fe2 Fc6 16. Dd4 Td8 17. De3 Fd5 18. 0-0 Ch6 19. Cd4 Dg6 20. Ff3 Cg4 21. Df4 Ff3 22. Df3 a6 23. e6 Fd6 24. Cf5, 1-0

TIMSON

TOMBETTE

1. c4 c6 2. d4 d5 3. cd5 cd5 4. Cf3 Cf6 5. Cc3 Cc6 6. Ff4 a6 7. e3 Fg4 8. Fe2 e6 9. 0-0 Fd6 10. Ce5 Fe2 11. De2 Fe5 12. Fe5 Ce5 13. de5 Cd7 14. f4 0-0 15. Tad1 Db6 16. Td4 Tac8 17. Tfd1 Cb8 18. T4d2 Cc6 19. Df2 Tfd8 20. Ce2 Ca5 21. b3 Cc6 22. e4 Df2+ 23. Rf2 de4 24. Re3 Rf8 25. Td8+ Cd8 26. Re4 Re7 27. Tc1 Cc6 28. Cd4 Rd7 29. Cf3, 0,5-0,5

## NOS PARTIES

### DEFENSE SICILIENNE

BAUDOIN DE SAINT-GERMAIN

#### 1. e4 c5 2. d4 cxd4 3. c3

Le Gambit Morra (du nom du joueur français qui l'a inventé) donne aux Blancs l'occasion d'adopter un jeu agressif si les Noirs l'acceptent.

#### 3. ... Cf6

Les Noirs refusent le Gambit. La lutte pour l'avance de développement va prendre un caractère particulièrement aigu.

#### 4. e5 Cd5

Nous arrivons également à ce résultat dans la variante Alapin avec 1. e4 c5 2. c3 Cf6 3. e5 Cd5 4. d4 cxd4.

Les Blancs disposent de 3 suites possibles : 5. Fc4, 5. Dxd4 ou 5. Cf3. Le dernier coup (5. Cf3) oblige les Noirs à définir rapidement une stratégie en optant pour 5. ... e6 ou ... d6 ou ... Cc6. Donc, 5. Cf3 semble un coup disons nécessaire.

#### 5. cxd4 d6 6. Cf3 Cc6

Les Noirs peuvent également tenter 6. ... e6.

Après 6. ... Cc6, la position s'est rencontrée des milliers de fois dans la pratique et analyser tous les coups demanderait des volumes. La suite de la partie fut la suivante :

#### 7. Fc4 Cb6 8. Fb5 dxe5

Ce coup noir apporte des complications techniques que les Blancs ont du mal à maîtriser.

### TOMBETTE

GUNNARSSON

1. e4 e5 2. Cf3 Cf6 3. Cc3 Cc6 4. Fb5 Fb4 5. 0-0 0-0 6. d3 d6 7. Fg5 Ce7 8. Ch4 c6 9. Fc4 d5 10. Fb3 Dd6 11. Dh3 d4 12. a3 Fa5 13. Ca2 Ce8 14. Dg3 Fc7 15. f4 ef4 16. Ff4 Dd8 17. Tf2 Ff4 18. Df4 Rh8 19. Taf1 f6 20. Dd2 c5 21. Cc1 Cc6 22. Dg5 Ce7 23. Dc5 b6 24. De5 Fg4 25. h3, 1-0

### BOUCHEZ

LORENTZEN

1. e4 e5 2. Cf3 Cc6 3. Fb5 a6 4. Fc6 dc6 5. 0-0 f6 6. d4 Fg4 7. de5 Dd1 8. Td1 fe5 9. Td3 Fd6 10. Cbd2 Cf6 11. Cc4 0-0 12. Cfe5 Fe2 13. Te3 Fc4 14. Cc4 Fc5 15. Te1 Tae8 16. Fe3 Fe3 17. Te3 Te4 18. Te4 Ce4 19. f3, 0,5-0,5

#### 9. Cxe5 Fd7 10. Fxc6

Un petit piège au cas où 10. ... bxc6 11. Df3! gagne.

#### 10. ... Fxc6 11. Cxc6

11. 0-0 ne mène à rien à cause de Fd5!

#### 11. ... bxc6 12. 0-0 g6

Ici, les Noirs avaient également 12. ... e6 13. Dg4 h5! 14. Dd1 Dh4 15. Cc3 Td8 16. Df3 Cd5 17. Ce4 Fe7 18. Fe3 f5 19. Cc5 (partie Arkell-Coleman 1988).

#### 13. Ff4?

Les Blancs veulent absolument sortir des sentiers battus. Nous verrons s'ils ont raison ou tort. Est-ce nouveau ?

D'habitude, on joue.

13. Te1 Fg7 14. Fg5 Cc8 15. Cc3 ou encore 13. Dc2 Tc8 14. Td1 Fg7 15. Cc3 0-0 16. Fg5 Dd7 17. Tac1 Tfe8 18. De4 Df5 19. Dxf5 gxf5. Egalité.

13. Fg5 a été envisagé par les Blancs avec la suite Fg7 14. Te1 0-0 15. Fe7 Dd4 16. Cc3 Tfe8 17. Df3 Cd5 18. Tad1 Db6 19. Cd5 cxd5 20. b4 (Arkell-Kwiatkowski 1988).

Voyons la suite :

#### 13. ... Fg7

Un coup normal après le 12<sup>e</sup> coup noir.

#### 14. Fe5

Les Blancs proposent l'échange.

#### 14. ... f6

Les Noirs refusent.

#### 15. Fg3

Les Blancs se retirent, mais ils ont joué plusieurs coups inutiles sans affaiblir les Noirs.

#### 15. ... f5

Les Noirs poursuivent leur développement.

#### 16. Dc2 Dxd4 17. Dxc6 Rf7

Les Blancs tentent de ralentir le développement des Noirs.

#### 18. Te1 Df6

Les Noirs tentent de simplifier le jeu car ils possèdent la grande diagonale a1h8.

#### 19. Dxf6 Fxf6 20. Cc3

Les Blancs se doivent de dégager la Tour a1.

#### 20. ... Tac8

Anticipe Fxc3 avec gain du Pion b2.

#### 21. Fe5 Fxe5 22. Txe5

Les Blancs sont contraints à échanger les Fous.

#### 22. ... Cc4

Les Noirs poursuivent la Tour.

#### 23. Te2 Thd8 24. Tae1

Les Blancs doublent les Tours.

#### 24. ... e5 25. f3 Cxb2 26. Txb2

Les Blancs perdent un Pion dans la bataille.

#### 26. ... Txc3 27. Txe5

Mais ils le récupèrent dans de bonnes conditions et proposent la nullité qui est acceptée.

### TOURNOI 1240

### GAMBIT BLACKMAR-DIEMER

### TINTURE

BAUDOIN

#### 1. d4 Cf6 2. Cc3 d5 3. e4 dxe4 4. f3 exf3

C'est le Gambit Blackmar-Diemer.

#### 5. Cxf3 Ff5

Les Noirs adoptent la Défense Gun-deram.

Ils auraient pu jouer 5. ... e6 (Défense Euwe), 5. ... Fg4 (Teichmann) ou 5. ... g6 (Bogoljubov).

#### 6. Ce5

Ici, les Blancs ont la possibilité de jouer 6. Fc4, 6. Fd3, 6. Fg5 ou 6. Ch4.

En choisissant 6. Ce5, les Blancs affaiblissent quelque peu le Pion d4 mais créent des menaces fort intéressantes sur les Noirs.

#### 6. ... e6

Après réflexion, il semble que 6. ... Cbd7 soit meilleur. Mais il est toujours difficile de considérer que, dès le 6<sup>e</sup> coup, les

Noirs étaient perdus et pourtant la suite va nous le démontrer.

#### 7. g4

Au Championnat de France par correspondance 1995 une partie Martenot-Wagner s'était poursuivie par 7. Fd3 Fxd3 8. Dxd3 Cbd7 9. Db5 Tb8 10. Da4 a6 11. 0-0 Fe7 12. Ce4 b5 13. Dxa6 Cxe5 14. Cxf6 gxf6 15. dxe5 Df5 16. c4 gagne.

#### 7. ... Fe4

D'autres possibilités existent pour les Noirs avec 7. ... Fxc2, 7. ... Ce4, 7. ... Cfd7 et même 7. ... Cxg4.

#### 8. Cxe4 Cxe4 9. Df3

Les coups 9. h4, 9. Fb5+ et 9. g5 ont également été joués.

#### 9. ... Dxd4

En Coupe de France 82/8 A3, une partie Martenot-Le Ninèze s'était poursuivie par 9. ... Cd6 10. Fb5+ c6 11. 0-0 f6 12. Fd3 Cf5! 13. Cxc6 Cxc6 14. gxf5 Cxd4 15. Dh5+ Re7 16. fxe6 Cxe6 17. Te1 Tc8 18. Fe3 Dd6 19. Tad1 De5 20. Dg4 Rf7 21. Ff4 Dd4+ 22. Rh1 Tc6? 23. Fg6+ gagne.

En 1972, Gunderam, dans une des nombreuses parties jouées contre Diemer, a poursuivi avec les Noirs par 9. ... Dh4+ 10. Rd1 (10. Re2 f5 11. Db3 Df2 12. Rd3 Cc6 13. De6 Fe7 14. Df7 Rd8 15. Cc6 bxc6 16. Fe2 Dg2 17. Fe3 Cf6 18. Dg7 Tg8 19. Dh6 Tb8, partie par correspondance Stummer-Sheschenko 1993) f5 11. Db3 Cd7 (11. ... Cf2+ 12. Rd2 Cxh1 13. Dxb7 Df2+ 14. Rc3) 12. De6+ De7 13. Dxf5 0-0-0 14. Dxe4 Cxe5 15. c3 Cf7 16. Df3 Cd6 17. Fg2 g6 18. Te1 Dd7 19. Ff4 Fg7 20. Fxd6 cxd6 21. Dxb7 Dxb7 22. Fxb7 Rxb7 23. Te7+.

#### 10. Dxf7+

10. Fb5+ est jouable avec la suite c6 11. Dxf7+ Rd8 12. Ff4 et ici, les Noirs peuvent jouer :

a) 12. ... cxd5 13. Td1!

b) 12. ... Cd6 13. Fg5+ Rc8 14. Dxe6+ Rc7 15. Fd3 Db4+ 16. c3 Dxb2 17. 0-0.

c) 12. ... Df2+ 13. Rd1 Dd4 14. Rc1 Fa3 15. Tb1 Cc3 16. Fc4 Cd7 17. bxa3 Cxb1 18. Td1 Tf8 19. Txd4 (partie Diemer/Stapelfeldt 1976).

d) 12. ... Fb4+ 13. c3 Fxc3+ 14. bxc3 Df2+ (14. ... Dxc3+ 15. Re2 gagne avec Td1 et Fg5) 15. Rd1 Cxc3 16. Rc1 Ce2+ 17. Fxe2 Dxe2 18. Td1+ gagne.

#### 10. ... Rd8 11. Df4!

Autres possibilités :

a) 11. Dxe6 Fb4+ 12. c3 Fxc3+13. bxc3 Df2 14. Rd1 Cc3.

b) 11. Fg5+ Cxg5 12. Td1 Cxf7 13. Cxf7 Re7.



c) 11. Ff4 Fb4+ 12. c3 Fxc3+ 13. bxc3 Dxc3+ 14. Re2.

#### 11. ... Fb4+

Un essai : 11. ... g5 12. c3 Dd5 13. Cf7+ Rc8 (13. ... Re8 14. Df3 Tg8 15. Fg2) 14. Df3 Tg8 15. Fg2 Cd6 16. De2 gagne (partie Leisebein-Pezold 1989).

#### 12. c3 Fxc3+

Un essai : 12. ... g5 13. De3 Dxe5 14. cxb4 Cd7 15. Fg2 Cd6 16. Dxe5 Cxe5 17. Fxg5+ Rd7 18. Ff6 Cd3+ 19. Rd2 Tf8 20. Rxd3 Txf6 21. Taf1 Taf8 22. b3 gagne selon Gnegner.

#### 13. bxc3 Dxc3+ 14. Rd1

14. Re2 est également jouable

#### 14. ... Dd4+

14. ... Dxa1 15. Dxe4 Cc6 16. Cxc6 bxc6 17. Fc4 Df6 18. Fxe6+ gagne.

#### 15. Fd3 Cf2+ 16. Re2

Les Noirs jouent un baroud d'honneur.

#### 16. ... Dxa1

16. ... Dxf4 17. Fxf4 Cxd3 18. Tad1 Re7 19. Fg5+!

#### 17. Rxf2!!

17. Fc4? Cxh1 18. Fxe6 Cd7 19. Cf7+ Rc8 20. Fxd7 Rb8 21. Cxh8 Dxa2+ 22. Rf1. Egalité.

#### 17. ... Dxa2+

17. ... Te8 18. Fc4 gagne.

#### 18. Rg3 Db3

18. ... Te8 19. Df7 h6 20. Fg6 Db3+ 21. Rh4 gagne.

#### 19. Df7

19. Fe3 Da3 20. Thc1 Tf8 21. Cf7+ Txf7 22. Dxf7 Dd6+ 23. Rh3 De7 (23. ... Dxd3 24. Tcd1!) 24. Dg8+ Rd7 25. Ff4 c1 26. Tcd1 gagne.

#### 19. ... Rc8

19. ... Dd5 20. Dxc7 Te8 21. Fg5+ Rc8 22. Fc4 Dd6 23. Thd1 Da3+ 24. Td3 gagne.

#### 20. Fg5 Dd5 21. Dxc7 Te8 22. Fc4

Abandonne. 22. Fc4 Dd6 23. Thd1 Da3+ 24. Td3 gagne.

Commentaires de  
TINTURE et BAUDOIN.

UNE BONNE IDEE DE CADEAU !

UN ABONNEMENT  
AU « C.D.E. »

### CHAMPIONNAT

#### LANGUEDOC-ROUSSILLON 7 96

##### TINTURE L.

CALVO R.

1. d2-d4 Cg8-f6 2. f2-f3 d7-d5 3. e2-e4 d5xe4 4. Cb1-c3 e4xf3 5. Cg1xf3 Fc8-g4 6. h2-h3 Fg4-h5 7. g2-g4 Fh5-g6 8. Cf3-e5 e7-e6 9. Dd1-f3 c7-c6 10. g4-g5 Cf6-d5 11. Ff1-d3 Cb8-d7 12. Ce5xg6 h7xg6 13. 0-0 Dd8-e7 14. Cc3xd5 c6xd5 15. Fc1-d2 N

15. c2-c4? Cd7-b6 16. c4-c5 Cb6-c4 17. b2-b3 Cc4-a5+.

15. ... Ta8-c8 16. Tf1-f2 Th8-h5 17. Df3-g4 Re8-d8 18. Ta1-f1 f7-f5 19. g5xf6 g7xf6 20. Tf1-e1 Tc8-c6 21. Fd3xg6 Th5-h8 22. c2-c4 Tc6xc4!

22. ... d5xc4? 23. d4-d5! Tc6-d6 24. d5xe6 (24. Te1xe6 Td6xe6 25. d5xe6 Cd7-e5 26. Dg4-d4+ De7-d6 27. Dd4xd6+ Ff8xd6 28. Tf2xf6) 24. ... Cd7-e5 25. Te1xe5 f6xe5 26. Fd2-g5+).

#### 23. Te1xe6 Th8-h4

23. ... Tc4xd4 24. Fd2-f4! (24. Dg4xd4 De7xe6 25. Dd4xa7 Th8-g8 26. Da7-a8+ Rd8-c7 27. Fd2-f4+ Rc7-b6 →) 24. ... Th8-h4 25. Dg4-f5 Td4xf4 26. Tf2xf4 Th4xf4 27. Te6xe7 Tf4xf5 28. Te7-e8+ Rd8-c7 29. Fg6xf5 ±.

#### 24. Dg4-f5 De7-g7 25. Te6-e8+

25. Te6xf6 Cd7xf6 26. Fd2-g5 Ff8-e7 27. Fg5xh4 Cf6-d7 28. Fh4xe7+ Rd8xe7 ±.

#### 25. ... Rd8-c7 26. Fd2-f4+ Th4xf4! ±

26. ... Ff8-d6 27. Ff4xd6+ Rc7xd6 28. Df5-e6+ Rd6-c7 29. Te8-g8 Dg7-h6 30. Fg6-f5 +.

#### 27. Tf2xf4 Ff8-d6

27. ... Tc4xd4 28. Tf4xd4 Ff8-c5 29. Df5-f4+ Cd7-e5 30. Rg1-h1 Fc5xd4 31. Df4xd4 Dg7xg6 32. Te8-e7+ Rc7-b8 33. Dd4xd5 Dg6-b1+ 34. Rh1-h2 Db1xb2+ 35. Dd5-g2 Ce5-f3+ 36. Rh2-g3 Cf3-d2 37. Te7-e8+ Rb8-c7 38. Dg2-d5 +.

#### 28. Tf4-h4 Cd7-f8 29. Th4-g4 Dg7-d7

29. ... Dg7-h6 30. Te8-c8+ Rc7-b6 31. Tc8xc4 d5xc4 32. Rg1-g2 Cf8xg6 33. Tg4xg6 Dh6-e3 34. Tg6xf6 De3xd4 35. Df5-f2 Dd4xf2+ 36. Tf6xf2 +.

#### 30. Df5xf6 Cf8xg6 31. Df6xg6 Tc4-c6

31. ... Tc4-c1+ 32. Rg1-f2 Tc1-h1 33. Te8-e3 +.

32. Dg6-g7 Tc6-c1+ 33. Rg1-f2 Tc1-h1 34. Te8-e3 Th1-h2+ 35. Rf2-g1, 1-0

L. TINTURE.

### TOURNOI 1221

#### DEFENSE SICILIENNE

##### P. THEON

O. RENAUD

#### 1. e4 c5 2. f4 d5 3. Cf3!?

Probablement une idée du GMI suédois Hector.

#### 3. ... d5xe4 4. Cg5 Cf6 5. Fc4 Fg4!

Je n'ai trouvé qu'une partie (Hector-Yrjola 1987) sur cette variante et les Noirs avaient choisi e6 avec une partie plutôt égale mais un peu ennuyeuse.

#### 6. Fxf7+ Rd7 7. Dxc4 Cxg4 8. Fe6+

Une position que j'ai depuis testée plusieurs fois par correspondance et à la pendule avec des résultats assez satisfaisants. Pour la Dame, les Blancs obtiennent deux pièces mineures et surtout l'espoir d'un jeu figural actif renforcé par une stratégie de harcèlement orientée tantôt vers la Dame, tantôt vers le Roi noir. Par ailleurs, les cases faibles e5, e6 et f7 ainsi que les difficultés des Noirs à finir leur développement côté Roi contribuent à équilibrer les chances.

#### 8. ... Rc7

Le premier tournant : 8. ... Re8 force une partie nulle mais n'est vraiment pas à la hauteur de la situation. 8. ... Rc6 9. Fxg4 et là il faut trouver mieux que e5?! 10. Cf7! Dh4+ 11. g3 suivi de Cxe5+ avec attaque.

#### 9. Fxg4 De8 10. Ce6+ Rb6 11. d3!?

J'ai beaucoup hésité sur ce coup, également intéressants me semblent 11. Ca3, 11. Cc3 et même 11. b4?! Le Roi noir menace de se réfugier en a7 et les Blancs doivent bien sûr jouer très activement.

#### 11. ... e4xd3

Dg6 échoue sur 12. Ca3! Dxc4? 13. Cc4+ Ra6?? (Rb5 14. a4) 14. Cc7 mat ou Rc6 Ce5+ et Cxg4).

#### 12. Ca3!

Sans craindre 12. Dg6 13. Cc4+ Rb5 14. c2xd3! et si Dxc4 (ou 14. ... Dxd3 15. Fe2) 15. a4+ Rc6 16. Ce5+ avec sans doute un petit avantage blanc. Par ailleurs :

12. ... d3xc2 13. Fe3 Cd7 (Dg6 14. Cc4+ etc.) 14. Cc4+ Rc6 15. Ff3+ Rb5 16. Cc7+ Rxc4 17. Fe2+ Rb4 18. Fd2+ et Fb5 mat.

12. ... a6 13. Fe3 Ra7 14. Cxc5 b6 15. Ff3 Cd7 16. Cxd7 Dxd7 17. Fxa8 Rxa8 18. Cc4 puis 0-0-0 et les Noirs ne sont pas complètement hors d'affaire !

#### 12. ... Dc6?

Une sortie hasardeuse qui va en fait donner à l'attaque blanche une force irrésistible.

#### 13. Cc4+ Ra6 14. Ce5 Dd6

Il faut surveiller c7.

#### 15. Fe3 b6 16. 0-0-0 c4 17. Cf7 Dc6 18. Cd4!

Ouvre la diagonale du Fou pour l'attaque finale.

#### 18. ... Dxc7

Si Dc7, alors Ff3.

#### 19. Fc8+ Ra5 20. Fd2+ Ra4 21. Fe6

Menace Fxc4.

#### 21. ... Cc6 22. b3+ Ra3 23. Cb5+ Rxa2 24. b4 Ca5 25. bxa5 Dc6 26. Cd4 Abandonne

Si par exemple Dc7 27. c2xd3! suivi de Rc2 ou 26. ... Da4 27. Fc3! avec l'idée Rd2 et Ta1.

J'espère que ces quelques analyses ne contiennent pas trop d'erreurs malgré la complexité des positions et que cela donnera l'envie à certains d'essayer ce début peut-être incorrect mais introduisant un milieu de jeu original et instructif. Enfin je voudrais remercier mon adversaire qui m'a très sportivement encouragé à faire connaître cette partie.

P. THEON.

### DEFI 97/29

#### DEFENSE DES DEUX CAVALIERS CARF BAUDOIN

#### 1. e4 e5 2. Cf3 Cc6 3. Fc4 Cf6

C'est la défense des 2 Cavaliers.

#### 4. Cg5 Fc5

C'est la variante Traxler qui est adoptée.

#### 5. Cxf7 Fxf2+

On démarre très fort avec un échec au 5<sup>e</sup> coup.

6. Rxf2 ou 6. Rf1 sont possibles.

#### 6. Rf1

Analysons la 2<sup>e</sup> possibilité : 6. Rxf2.

Ici, les Noirs sont obligés de poursuivre l'attaque.

6. Rxf2 Cxe4+ 7. Rg1 Dh4 8. g3 Cxg3 9. Cxh8 d5 10. Df3 Cg5 11. Fb5 Fe6 12. Fxc6 bxc6 13. Cc3 0-0-0 14. d3 Txh8 15. Fd2 Cd4 16. Dg3 Tf8! 17. Dh4 Cf3+ 18. Rf2 Cxh4+ 19. Re1 Fg4! 20. Fe3 d4 21. Fxd4 Cf3+ 22. Rf2 Cxd4+ 23. Rg3 Ff3 24. Taf1 Tf4 25. Thg1 g5 26. h3 h5 27. Te1 h4+ 28. Rh2 Fd5! (partie Burk-Leisebein 1988 par correspondance).

#### 6. ... De7 7. Cxh8 d5 8. exd5 Cd4

Une suite obligée.

Si 8. ... Fg4 9. d6! Df8! (meilleur que 9. ... cxd6 ou Dxd6) 10. Fe2 Cd4 11. Fxg4?



Cxg4 12. g3 Fxg3+ 13. Rg2 Df2+ 14. Rh3 Cxh2 (partie André-Leisebein 1987 par correspondance).

### 9. Rf2!?

Longue hésitation car 9. d6! était sûrement meilleur. 9. d6 cxd6 10. c3 Fg4 11. Da4+ Rf8! 12. cxd4 exd4 13. Rxf2 Ce4+ 14. Rg1 Dh4 15. h3 Df2+ 16. Rh2 Dg3 17. Rg1 Fg3! 18. Ff1 Cg5 19. Dd7 Fxg2 20. Df5+.

### 9. ... Fg4

Les Noirs attaquent la Dame blanche pour déstabiliser le jeu blanc.

### 10. Df1 Ce4+

Les Noirs lancent une offensive « grand large ».

### 11. Rg1 Ce2+

Les Blancs, au lieu de mettre le Roi au centre, se retirent. Les Noirs continuent leur poussée.

### 12. Fxe2

Affolés, les Blancs commettent l'erreur tant souhaitée par les Noirs et c'est le rideau qui tombe sur cette partie.

### 12. ... Dc5+ 13. d4 Dxd4+ 14. Fe3 Dxe3+ 15. Df2 Dxf2+ mat

A l'analyse, il semble que le 9<sup>e</sup> coup n'était pas le meilleur et qu'il faut lui préférer 9. d6.

## TOURNOI 1228 EST-INDIENNE EN PREMIER

RAIMONDI  
(2345)

SIRETA  
(2155)

1. Cf3 c5 2. g3 Cc6 3. Fg2 d5 4. 0-0 Cf6 5. d3 e5 6. Cbd2 Fe7 7. e4 0-0 8. Te1 d4 9. Cc4 Dc7 10. a4 a6 11. a5 Cd7 12. Fd2



### 12. ... b5!?

Considérant que les Blancs n'auront pas le temps de faire pression sur la colonne « a » tout en préparant la poussée f4.

13. axb6 Cxb6 14. Cxb6 Dxb6 15. Fc1 f6 16. Ch4 g6 17. Fh6 Tf7 18. b3 Ff8

Avec le plan a5, Tfa7, a4 et si Ta4, Fd7 et Cb4 d'abord :

19. Fxf8 Rxf8 20. Dd2 Rg7 21. f4 Tfa7 22. Cf3 a5

A chacun son aile, les Blancs se sont consacrés à l'offensive aile Roi et les Noirs menacent de pénétrer par la colonne « a ».

23. fxe5 fxe5 24. Dg5 h6 25. Dh4 Tf7

Les Noirs changent leurs batteries car la Dame blanche, si elle est soutenue par deux Tours sur « f », sera dangereuse. Objectif Fb7 et Taf8 suivi de Cb4 ou Db4.

26. Tf1 Fb7?



Il y a une faille tactique !

27. Cxd4! cxd4 28. Txf7+ Rxf7 29. Tf1+ Re6

Seule issue de secours : e6-d6-c5!

29. ... Rg7? 30. Df6+ Rh7 31. Df7+ Rh8 32. Dxg6 Dc7 33. Tf7 +-.

30. Dxb6 Rd6 31. Dxb6+ Rc5!

31. ... Rc7? 32. Dg7+ Rb8 33. Tf8+ Ra7 34. Txa8+ Rxa8 35. h4 +- suivi de h4-h5-h6...

32. h4 Dd8

32. ... Db4!?

33. Tf7 Rb6

33. ... De8!?

34. h5 Dg8 35. Tg7 De8 36. Df5?!

36. Dxe8 Txe8 37. h6 Th8 38. h7.

A) 38. ... Fc8? 39. Tg8 Txb7 40. Txc8+-.

B) 38. ... Cd8 39. Fh3 (39. Tg8 Txb7 40. Txd8 ±) 39. ... Fc6 40. Ff5 +-.

C) 38. ... Cb4!? 39. Fh3 Cxc2 40. Ff5 Cb4 41. Tg8 Txb7 42. Fxh7 Cxd3 ±, avec un peu de contre-jeu.

36. ... Df8 37. h6 Dh8! 38. Df7 Dxb6!

Tendant le piège.

39. Dxb7+ Rc5 40. Df7?

Les Blancs ne voient pas le danger.

40. Dxa8 Dxb7 ±.

40. ... Th8!

40. ... Dc1+ 41. Ff1 Th8 (41. ... De3+ 42. Df2 +-) 42. Th7 Txb7 43. Dxb7 Dxc2 44. Df7 Rd6 ±.

41. Tg6

41. Dc4+ Rb6 42. Tf7 Dc1+ 43. Ff1 Dd2! (43. ... Dh6 44. Fg2 De3+ 45. Rf1 Dc1+ 46. Re2 Th2 47. Tf2 Dg1) 44. Tf2 Dh6! 45. Fg2 Dc1+ 46. Ff1 (46. Tf1?? De3+ 47. Tf2 Tf8 +-) 46. ... Dh6=.

41. ... Dc1+ 42. Df1??

Et après le gain, c'est la nulle qui s'envole, il fallait jouer :

42. Ff1 De3+ 43. Rg2 (43. Df2?? Th1+ +-) 43. ... Dd2+ 44. Rf3 (44. Rg1?? Dh2 ±) 44. ... Dd1+ 45. Rg2 Dxc2+ 46. Rf3 Dd1+ 47. Rg2=.



42. ... De3+ 43. Df2 Tf8! +- 44. Dxe3 dxe3



Malgré deux Pions de moins et une structure démolie, les Noirs sont gagnants : la Tour noire pénètre en 2<sup>e</sup> et les Pions « b » et « c » tombent, libérant le Pion « a » qui sera soutenu par le Cavalier alors que le Fg2 est complètement inerte. De plus, le

Roi noir est beaucoup plus actif. On observe un contrôle total des cases noires à l'aile Dame.

45. Ff1

Forcé, sinon e3-e2 !

45. Txc6+ Rxc6 46. Ff1 Tf2 47. c3 Tc2+-.

45. ... Tf2 46. c3

46. c4 Tb2 47. Tg5 e2 48. Fxe2 Txe2 +- 46. Fh3 Txc2 47. Fg4 Cb4 48. Rf1 Tf2+ 49. Rg1 Cxd3+-.

46. ... Tc2 47. Tf6

47. Tg5 Txc3 48. Rg2 Txb3 49. Rf3 a4 50. Tg8 a3 51. Ta8 Tb8! 52. Ta4 (52. Txa3 Cd4+ 53. Rg2 Tb2+ 54. Rh3 e2 55. Fxe2 Txe2 +-) 52. ... Tf8+ 53. Rxe3 Txf1 54. Txa3 Cd4+-.

47. d4+ exd4 48. b4+ axb4 49. cxb4+ Rxb4+-.

47. ... Txc3 48. Tf3 Txb3 49. Txe3 a4 50. Te1 a3 51. d4+

51. Tc1+ Rd6 +- 52. Ta1 Cb4 53. d4 a2 54. dxe5+ Rxe5.

51. ... exd4 52. e5

52. Tc1+ Tc3 53. Ta1 Txb3+ 54. Rf2 Te3 55. Fg2 Ce5.

52. ... a2

52. ... Txb3+ 53. Rf2 (53. Fg2 Te3 54. Tc1+ Tc3 55. Te1 d3 +-) 53. ... Te3 54. Tc1+ Tc3 55. Te1 d3 56. Re3 Cxe5+-.

53. Tc1+

53. Ta1 Tb2 (53. ... Cb4 54. e6 Rd6 55. Rf2 Tb1 56. Txa2 Cxa2) 54. e6 Ce5 55. e7 Cf3+ 56. Rh1 Th2 ±.

53. e6 Tb1+-.

53. ... Rb6

53. ... Rb4.

A) 54. Ta1 Tb2 55. e6 Ce5 56. Fe2 (56. e7 Cf3+ 57. Rh1 Th2 ±) 56. ... Tb1+ 57. Rf2 Txa1 58. e7 Tf1+ 59. Fxf1 Cg4+ 60. Rf3 Cf6+-.

B) 54. Tc4+ Ra3 55. Txc6 Rb2 56. Ta6 Ta3+-.

54. Ta1 Tb2 55. e6 Ce5, 0-1

55. ... Ce5!.

A) 56. Fd3 Cxd3 57. e7 Te2 58. Txa2 Txe7+-.

B) 56. Fe2 Tb1+ (56. ... Txe2 57. e7 Cf3+ 58. Rf1).

B1) 57. Rf2 Txa1 58. e7 Tc1 59. e8D Cc6 60. Dxc6+ (60. Da8 a1D) 60. ... Rxc6+-.

B2) 57. Rh2 Txa1 58. e7 Te1 59. e8D Txe2+ 60. Rh3 a1D+-.

C) 56. Fc4 Cxc4 57. e7 Cd6.

D) 56. e7 Cf3+ 57. Rh1 Th2 ±.



## COURS DE PERFECTIONNEMENT POUR DEBUTANTS

Par Jacques NEGRO

Arbitre F.I.D.E.

COURS N° 217

Nous avons pensé intéresser de nombreux A.J.E.C. en tentant une expérience originale. Nous vous proposons trois questions par partie sur 12 cours. Après avoir étudié la partie, vous déciderez des réponses qui vous semblent les meilleures. Tous les six mois les joueurs ayant donné le plus grand nombre de réponses justes seront récompensés par un cahier d'échecs pour les parties par correspondance.

### PARTIE N° 1

#### « ALLEGRO CON BRIO »

Il est des parties bien en main qui se jouent avec autant de facilité que de brio. C'est le cas de la partie :

**J. BEDNARSKI - V. DOROCHEVITH**

#### Défense Française

1. e4 e6 2. d3

Les Blancs adoptent un schéma d'Est-Indienne en premier.

2. ... d5 3. Cd2 c5

**Question n° 1.** A vous de jouer. 3. ... Cf6 est plus précis, mais pourquoi ? Comment les Blancs doivent-ils alors continuer ? (3 points)

4. g3 Cc6 5. Fg2 Cf6 6. Cg-f3 Fe7 7. 0-0 0-0 8. Te1

Coup important de ce système où les Blancs ne cherchent pas à attaquer classiquement par l'avance du pion « f », mais à bloquer le centre par e4-e5.

8. ... Dc7

8. ... b5 est plus actif. La position de la Dame en « c7 » permet souvent des pointes tactiques désagréables.

9. e5

Prématuré. 9. De2 passe pour plus précis.

9. ... Cd7

Maintenant que la Dame noire est en « c7 », le recul Cf6-e8 n'aurait aucun sens.

10. De2 b5

Les Noirs manquent la seule occasion de se libérer par 10. ... f6!

11. h4 a5 12. Cf1 Fa6 13. Ff4 Tf-c8 14. Ce3 Dd8

**Question n° 2.** Ne pensez-vous pas que 14. ... b4 de suite était préférable ? (3 points)

15. Ta-c1 b4 16. c4! bxc3 e.p. 17. bxc3 Ta-b8?

Occupation fautive de la colonne « b ». 17. ... Cf8! était nécessaire.

18. Cxd5!

Un sacrifice à longue portée.

18. ... exd5 19. e6 Cf8

Maintenant ce coup n'est plus à sa place. 19. ... fxe6 20. Dxe6+ Rh8 offrirait plus de résistance.

20. e6xf7+ Rxf7

Si 21. ... Rh8 22. Fxb8!

21. Ce5+ Cxe5 22. Dxe5 Fb7 23. Tb1!

Menace Txb7 et Fxd5.

23. ... Cg6 24. De6+ Re8

Si 24. ... Rf8 25. Fxb8! Txb8 26. Txb7 Txb7 27. Fxd5!

25. Dg8+ Cf8

25. ... Rd7 conduisait au mat.

26. Dxc7 Tc7 27. Fxc7

**Question n° 3.** Les Blancs manquent un gain plus rapide. Indiquez ce gain ? (3 points)

27. ... Dxc7 28. Fxd5! Cg6

Le Fou est imprenable à cause du mat.

29. h5 Cf8 30. Fc6+!

Une conclusion élégante.

30. ... Rd8 31. Dxf8+! Abandonne.

ABONNEZ-VOUS

AU C.D.E.

### PETITE RECREATION « LE SABOT DE DENVER »



TRAIT AUX BLANCS

### PARTIE WALBRODT - MIESES (BERLIN 1894)

Les Noirs viennent de jouer :

36. ... Dd8-a5?

Bien sûr, ils menacent 37. ... Txb2+ 38. Rc1 Tb1+ 39. Rxb1 Db5+! 40. Rb1 (a1-a2-c1) Db2+ mat.

Les Noirs auraient dû jouer : 36. ... hxg6, si 37. Txg6+ Rf7!

Laissant leur Roi noir sans protection, le sabot de Denver va maintenant jouer un rôle déterminant :

Les Blancs jouent et font nulle. Tout commence par :

37. Cf5+ Rg8

A vous de terminer la partie !

### « GRAINE DE MANIGUETTE »



TRAIT AUX NOIRS

### PARTIE GOGOL-VARSA (JETUNIO, 1967)

En jouant 1. Ce8-f6, Gogol pense déjà au point de la victoire par 1. Dxd4 ! Les Blancs auraient dû s'estimer satisfaits de leur échange et ne pas semer des graines de paradis. Mais au trait les Noirs jouent une « drôle » de variante.

**Petite question.** A vous de jouer avec les Noirs !

Envoyez vos solutions à Jacques NEGRO (Echecs) Journal « Nice-Matin » 06290 NICE Cedex.



VARIANTES

LIVRES  
et  
JEUX D'ECHECS

LIVRES  
et  
JEUX DE STRATEGIE

01-43-26-83-67

29, rue St-André-des-Arts - 75006 PARIS



## NOS TOURNOIS

### GRAND PRIX

#### DU 50<sup>e</sup> ANNIVERSAIRE

#### DU « C.D.E. »

Les inscriptions vont bon train. En raison des mouvements de grève qui ont affecté les centres de tri postal, la date limite des inscriptions est repoussée au **20 août 1997**.

Le démarrage reste fixé au **15 septembre 1997**.

Montant des droits d'inscription : **Joueurs AJEC : 75 F. Non AJEC : 150 F.**

Titres de paiement libellés à l'ordre de l'**A.J.E.C.**

Inscriptions reçues par **M. Paul GAMBINI 20253 BARBAGGIO.**

Toute demande de renseignements devra être accompagnée d'une enveloppe libellée et timbrée.

### CHAMPIONNAT DE FRANCE 1997

24.	G. Hervet - G. De Saint-Germain.....	0-1
25.	R. Druon - G. Hervet.....	0,5-0,5
26.	G. Hervet - J. Muller.....	0,5-0,5

### TOURNOIS QUALIFICATIFS

#### Nouveaux tournois

2436	S. Dacquin, J. Cimolai, T. Banos-Roblès, F. Cochet, J. Dolz.
------	--

4169	F. Le Roux, C. Douchamps, B. Godinot, L. Guéguin, F. Buhl.
------	--

#### Résultats

2416	1. S. Vaillant, 7,5 pts ; 2. J.-L. Delrieu, 5,5 ; 3. H. Le Ninèze, 4 ; 4. A. Véroni, 1 ; 5. M. Wehmeier, 0.
------	---

2425	1. L. Burnier, 6 pts ; J.-G. Fragnaud, 5 ; 3. A. Garcia-Pelayo, 4,5 ; 4. T. Genestier, 4 ; 5. M. Bert, 0,5.
------	---

2428	1. A. Poncet, 5,5 pts ; 2. J. Trapeaux, 5 ; 3. P. Lebled, 4 ; 4. H. Zouaoui, 3 ; 5. J.-L. Esnault, 2,5.
------	---

### COUPE DE FRANCE

#### Nouveaux tournois

#### Premier tour :

97/1T/8	E. Saurier - J. Le Clanche
97/1T/9	J. Le Clanche - J.-L. Robic
97/1T/10	S. Sumeda - J. Herve

#### Deuxième tour :

97/2T/8	L. Garay - R. Santini
97/2T/9	J. Quiniou - E. Dury

#### Troisième tour :

97/3T/10	L. Lamôle - R. Fernandez
97/3T/11	P. Gras - J.-M. Follic

#### Quatrième tour :

97/4T/5	J.-R. Rames - E. Schrader
---------	---------------------------

#### Résultats

#### Premier tour :

96/1T/10	R. Santini - J.-L. Robic.....	1,5-0,5
96/1T/17	B. Vincent - G. Bastion.....	2-0

#### Deuxième tour :

96/2T/12	E. Dury - J. Quiniou.....	1-1
96/2T/19	J.-Ch. Horchmann - M. Le Garrec.....	2-0

#### Troisième tour :

96/3T/2	J.-R. Rames - J.-L. Delrieu.....	1,5-0,5
96/3T/8	V. Goasdoue - E. Schrader.....	0-2
96/3T/10	D. Charpentier - G. Mos.....	0,5-1,5
96/3T/17	L. Lamôle - R. Fernandez.....	1-1

### MATCHES DEFIS

#### Nouveaux Matches

#### 97/...

50	10	3981	F. Le Roux	J.-M. Grillon	1197
51	10	1197	J.-M. Grillon	F. Le Roux	3981
52	28	137	J.-M. Barré	J. Martenot	1727
53	28	1727	J. Martenot	J.-M. Barré	137

#### Résultats

#### 96/...

74	852	M. Doudon	1-0	C. Lalanne	1458
75	1458	C. Lalanne	0-1	M. Doudon	852
107	3981	F. Le Roux	Annulé	S. Bernardet	226
108	226	S. Bernardet	Annulé	F. Le Roux	3981

#### 97/...

19	3973	T. Banos-Roblès	0-1	E. Schrader	2358
20	2358	E. Schrader	1-0	T. Banos-Roblès	3973

## CLASSEMENT A.J.E.C.

29	Alozy F. ....	2159	771	Delrieu J.-L. ....	2129
3855	Andre P. ....	1986	777	Deneuille Ch. ....	2064
40	Andrieux P. Exc. ....	2377	805	Descroix G. Exc. ....	2363
3979	Anton G. ....	2080	2906	Desruelle P. ....	2029
3725	Antunes J. ....	1876	813	Destaing Y. ....	2151
76	Audoubert J. ....	2163	823	Devocelle L. ....	2289
2716	Azema Ph. ....	2003	3326	Dichi B. ....	1918
3974	Baillion M. ....	1804	832	Dieu B. Exc. ....	2312
132	Baroin B. ....	2046	838	Dolz J. ....	2040
133	Baron D MN. ....	2527	852	Doudon M. ....	2142
152	Bastion G. ....	1901	2909	Dournes R. Exc. ....	2309
158	Baudoin J.-F. ....	2268	4184	Drevet J.-M. ....	1949
159	Bauget P. ....	2221	916	Durandal J. ....	1954
170	Beaulieu M. ....	2057	4155	Esch J. ....	1751
3836	Beauvineau A. ....	1940	993	Fea D. ....	2066
182	Bedu J.-P. ....	1855	1001	Fernandez J. ....	1984
192	Bellas V. ....	2216	1002	Fernandez R. ....	1942
219	Berenguer Ph. ....	2061	4066	Fey W. ....	1979
221	Berko A. ....	2017	1006	Fietkau A. ....	1932
231	Bert M. ....	1940	1012	Fister B. ....	2214
236	Bertola Th. Exc. ....	2355	1017	Fleury F. ....	1995
250	Bessis S.-A. ....	2309	3694	Follic J.-M. ....	2149
4122	Bihari P. ....	1862	1038	Fragnaud J.-G. ....	2119
286	Blaszczyk F. ....	1814	2922	Galliou B. ....	1840
296	Bobel Ph. ....	2125	1069	Gamant G. ....	2103
305	Boissel B. MN. ....	2601	3085	Garcia-Pelayo A. ....	2180
317	Bonnal L. ....	1862	1085	Garet J. ....	2066
325	Bonnet J. ....	2097	4011	Garnica H. ....	1721
2875	Bouchez D. ....	2406	1107	Genestier Th. ....	2054
347	Bouillod Y. Exc. ....	2282	4105	Gilbert Ch. ....	2363
3936	Bouvier R. ....	2125	1149	Goasdoue V. ....	2314
377	Bouyt B. ....	2010	3125	Godinot B. ....	1853
3664	Brege J.-L. ....	2085	1156	Goerlinger S. MN. ....	2489
433	Burnier L. ....	2239	1168	Gouat Y. ....	2127
3944	Caillot G. ....	2095	1197	Grillon J.-M. ....	1908
4041	Calvo R. ....	2183	1222	Gueguin L. ....	1857
475	Cappelier R. ....	1964	4056	Guidici G. ....	2192
476	Caprio V. ....	2063	1243	Guineret H. ....	2289
477	Capron G. ....	1811	2930	Hauptmann G. ....	2030
492	Carpentier J.-Ch. ....	2131	1279	Hemon M. ....	2013
3115	Cash R. ....	1901	3907	Horchman J.-Ch. ....	2306
507	Caumes J. MN. ....	2357	1337	Jacquinet J.-P. ....	1889
520	Cerf M. Exc. ....	2384	4141	Jardi-Talarn J.-S. ....	2158
536	Charpentier D. ....	2124	1353	Jean C MN. ....	2408
4037	Coclet O. ....	2032	1360	Jester Ch. ....	2071
3415	Constantin G. ....	2197	4004	Joly L. ....	2161
635	Corbin L. ....	1950	3775	Juncker M. ....	2083
668	Criton R. ....	2224	1385	Jund Ch. ....	2081
3771	Curnillon F. ....	2148	3866	Kerdraon J. ....	1944
683	Dacquin S. ....	2100	1409	Kiffer J.-L. ....	1881
4030	Darnaux P. ....	2154	1441	Lacoste A. ....	2095
702	David-Bordier Ch. ....	2193	2703	Lafarge J.-M. ....	2448
824	De Winne R. ....	1836	1469	Lamôle L. ....	2022
751	Del Gobbo M. MN. ....	2440	3999	Le Clanche J. ....	2047
746	Delbecque Ch. ....	2270	1537	Le Duigou J.-G. ....	2154



1551	Le Garrec M.	2022
1583	Le Nineze H.	1981
3981	Le Roux F.	1959 *
3533	Lebled P.	2103
1524	Lecompte B.	1801
1532	Lecroq M MI	2651
1558	Legrand P.-A.	2093
1567	Lelong A.	2219
1571	Lemaire Ph.	2311
1613	Letoret B.	1825
1681	Malak J.-M.	1862
1712	Mare A.	2013
1735	Martine J.-M. Exc.	2180
1761	Maumey M.	2068
1778	Menetrier M. Exc.	2411
1780	Menu E.	1949
3696	Mevel J.	2122 *
1820	Milgram Ch.	2134
2684	Mos G.	2216 *
1873	Mouillaux L.	2017
1885	Muller J. MN	2491
1888	Muneret M.	2131
1906	N'Guyen Minh KH	1830
1925	Nossein F.	1986
1954	Pach R.	2073
3811	Padovani F.	1962
2005	Pellet H.	1964
2025	Perron P.	2097
2053	Picard S.	2091
2106	Poncet A.	2170 *
2152	Quiniou J.	2086
2161	Rames J.-R.	2251 *
2186	Rengaine P.	2052
2187	Renouf L.	1998
4006	Reymond G.	1697 *
2228	Robeson Ch.	2222
3570	Robic J.-L.	1794 *
2237	Roelens R. MN	2430

2248	Ronzetti F.	2190
3385	Roux Th.	1962
2280	Ruch E. Exc.	2426
2283	Ruf G.	1862
2287	Ruiz-Vidal P.	2141 *
2981	Saez M.	1772 *
3924	Salmon M.	1877 *
4083	Santini R.	1949
2324	Sarran F. Exc.	2193
2358	Schrader E.	2146
2387	Serrier J.-F.	2129
2401	Simon V.	1847
2424	Soulas P.	2025
3881	Thyes R.	1925 *
2502	Tinture L. Exc.	2353
2994	Toussaint H.	2037 *
3773	Trapeaux J.	2161
2522	Trigance E.	2216
2525	Trochet J.-S.	2037
4086	Troianelli Ph.	1619 *
2540	Vaillant S.	2221 *
2542	Vaissermann B.	2272 *
3178	Variniac E.	1881
3335	Vasseur O.	2047
2583	Venturini A.	2122
3413	Veroni A.	2052
2597	Verstraeten J.-C.	2010
2602	Viard D. Exc.	2380
2611	Vignerot M. MN	2384
3462	Vigny Ph.	2037
3977	Vincent B.	2064 *
3354	Wehmeier M.	1986
3448	Werbrouck J.-M.	1860
2659	Weyand F.	2210
3493	Zagorski F.	1699
3382	Zajac S.	1916
3972	Zouaoui H.	2102 *
Total : 186 Joueurs		

## NOUVEAUX ABONNES

J.-M. Drevet (Caluire et Cuire, Rhône) ; D. Ceccaldi (Bastia, Corse) ; Y. Bonnard (Grenoble, Isère) ; J.-M. Donveau (Desertines, Allier) ; F. Blaszczyk (Haillécourt, Pas-de-Calais) ; J.-P. Sonnet (Besançon, Doubs) H. Mami (Osny, Val-d'Oise) ; Cl. Roze (La Varenne-St-Hilaire, Val-de-Marne) ; A. Bernardi (Paris 75116) ; M. Hémon (Pontivy, Morbihan) ; L. Bénézet (Perpignan, Pyrénées Orientales) ; J.-Cl. Kieffer (Paris, 75019) ; A. Monballiu (Bruxelles, Belgique) ; Echiquier Thiaisien (Thiais, Val-de-Marne) ; E. Burési (Porticcio, Corse) ; Ph. Glod (Verneuil/Seine, Yvelines) ; N. Dupuy (Pontault-Combault, Seine-et-Marne) ; J. Le Clanché (Ploermeur, Morbihan) ; E. Egreteau (Saintes, Charente-Maritime) ; A. Michel (Beyrouth, Liban) ; M.

Schaub (Mulhouse, Haut-Rhin) ; S. Sobry (Villeneuve-d'Ascq, Nord) ; G. Lorenzi (Menton, Alpes Maritimes) ; J. Van Der Kooij (Hellevoetsluis, Pays-Bas) ; G. Garcia (St-Dizier, Haute-Marne) ; P. Eeckert (Nancy, Meurthe-et-Moselle) ; M. Chieuse (Digne-les-Bains, Alpes de Haute Provence) ; Ch. Bévilard (Nemours, Seine-et-Marne) ; Ph. Chappé (Nouméa, Nouvelle-Calédonie) ; Y. Guillard (Gagny, Seine-St-Denis) ; P. Vanoverveld (Abymes, Guadeloupe) ; R. Saluau (Boissy-le-Château, Seine-et-Marne) ; J.-L. Boudin (Mantes-la-Jolie, Yvelines) ; R. Bouvier (Le Plessis-Tréville, Val-de-Marne) ; W. Fey (Le Forest, Pas-de-Calais) ; A. Souvais (Verdun, Meuse) ; A. Vermot-Desroches (Marseille, Bouches-du-Rhône).

## L'ACTIVITE INTERNATIONALE

### TOURNOIS INTERNATIONAUX INDIVIDUELS

#### Résultats

WT/M/GT/302 : 1. G. Morris (Aust., 11,5 ; ... 9. V. Goasdoue (Fr.) 7 ; ... 12. Y. De Kaiser (Fr.) 4.

WT//M/GT/321 : 1. M. Johnson (Angl.) 12 ; ... 9. B. Rous-selot (Fr.) 6,5.

WT//H/897 : 1. P. Soulas (Fr.), 5,5 ; ... 6. J.-P. Bedu (Fr.), 1.

EU/H/1171 : 1. F. Herold (All.), 5,5 ; 2. Y. Lemieux (Fr.), 5,5 ; ... 5. J. Bonnet (Fr.), 2.

EU//H/1195 : 1. G. Rogala (Pol.), 5,5 ; ... 4. P. Bobel (Fr.) 2,5.

EU/H/GT/235 : 1.-2. : E. Pierre (Fr.), U. Kraus (All.), 12.

EU/1/1808 : 1. M. Krzyzaniak (All.) 5,5 ; ... 5. D. Fea (Fr.) 2.

EU//H/GT/182 : 1.-2. W. Hafacker (All.), A. Robershaw (Angl.) 11 ; ... 5. O. Vasseur (Fr.), 10.

EU//H/GT/183 : 1. A. Wosch (All.), 12,5 ; ... 4. O. Vasseur (Fr.), 9,5.

#### Tournois thématiques

TG/2/93/5 (6 joueurs) : 1. A.-J. Stabbe (USA), 8 ; ... 3. L. Devocelle (Fr.) 5,5.

TW/1/94/1 (7 joueurs) : 1. H.-J. Hilgedenaar (P.-B.), 9 ; ... 6. P. Michel (Fr.) 4.

#### X<sup>e</sup> Coupe Mondiale ICCF (Prél.)

Section 87 : 1. H. Rada (Aut.) 10 ; ... P. Algba (Fr.) 4,5.

#### NOUVEAUX TOURNOIS

WT/M/743  
WT/M/749  
WT/M/GT/377  
WT/M/GT/379  
WT/M/GT/380  
WT/H/936  
WT/H/937  
WT/H/939  
WT/H/GT/58  
WT/H/GT/59  
WT/1/GT/50  
WT/1/GT/51  
WT//H/GT/38  
WT//H/950

V. Goasdoue  
P. Roux  
B. Baroin  
B. Baroin  
W. Sebagh  
T. Genestier, T. Bertola  
T. Genestier  
M. Aymard  
F. Alozy, O. Coclet  
A. Doublemortier, J.-F. Serrier  
R. Calvo  
O. Vasseur  
P. Speisser  
T. Roux

#### TOURNOIS THEMATIQUES

5/97/1  
5/97/2  
6/97/1  
6/97/2

J.-F. Serrier  
M. Jabot  
L. Laffranchise  
J.-F. Serrier

### TOURNOIS A NORMES

MN/39  
MN/40  
MN/42  
MN/43  
MN/44  
MN/45  
MN/46

J.-P. Girard  
B. Berriot  
J.-F. Baudoin  
E. Ruch  
M. Del Gobbo  
D. Viard  
L. Pecot

**22<sup>e</sup> Championnat du Monde (semi-finale) :** La place revenant à l'A.J.E.C. a été attribuée par la Commission de Sélection à J. Gourmelon. Autres inscrits (joueurs qualifiés) : S. Goerlinger, P. Herb, Ch. Leotard, P. Verdier. Ce qui, avec un total de 5 candidats, constitue un record pour l'A.J.E.C. Tous nos vœux de réussite.

G. GAMANT.

### RENCONTRES INTERNATIONALES FRANCE - BRÉSIL

La rencontre se termine ; il reste une partie en cours : LEGRAND-BACILA (prière de me dire ce qu'elle devient).

Le score à ce jour est de : France : 27 - Brésil : 14.

### FRANCE - CROATIE

Date début : 1996

Date fin prévue : 1999

Nombre de parties à disputer : 32/38

Score au 15 juin 97 : FRANCE : 1,5 - CROATIE : 4,5

Capitaine pour la rencontre à qui vous devez transmettre votre résultat quel qu'il soit, sitôt obtenu :

**F. FOURNIER, 7, rue des Jonquilles, 60270 Gou-vieux.**

• **Commentaires :** N'oubliez pas comme à l'habitude de me joindre scores et feuilles de parties !

UNE BONNE IDEE  
DE CADEAU !

UN ABONNEMENT  
AU « C.D.E. »



## LES LIVRES INTERNATIONAUX DU MOIS

Par Kenneth GUNNELL

\*\*\*\* = Livre international du mois.

\*\*\* = Très bon.

\*\* = Assez bon.

\* = Epouvantable.

Ce mois-ci, il y a deux nouvelles éditions brochées échiquiennes de B.T. Batsford Ltd., 583, Fulham Road, Londres, SW6 5BY, Angleterre, où Miss Teresa Howes attend toutes vos demandes de renseignements, faute de vous adresser chez votre fournisseur habituel.

Il y a aussi trois nouvelles éditions brochées échiquiennes de Cadogan Books Plc, 3rd Floor, 27-29, Berwick Street, Londres, W1V 3RF, Angleterre, où la responsable échiquienne, Miss Rachel Fielding, attend toutes vos demandes de renseignements, également faute de vous adresser chez votre fournisseur habituel.

**1. KASPAROV v DEEPER BLUS**, G.M.I. Daniel King, Batsford, 112 pages, £ 9.99 (100 F) \*\*\*\*.

**2. C.O.O.L. CHESS**, G.M.I. Paul Motwani, Batsford, 192 pages, £ 14.99 (150 F) \*\*\*.

**3. THE QUEEN'S GAMBIT ACCEPTED**, M.I. Iakov Neishtadt, Cadogan, 288 pages, £ 14.99 (150 F) \*\*\*.

**4. PRATICAL OPENING TIPS**, G.M.I. Edmar Mednis, Cadogan, 159 pages, £ 12.99 (130 F) \*\*\*.

**5. PLAY THE EVANS GAMBIT**, Tim Harding et Bernard Cafferty, Cadogan, 239 pages, £ 15.99 (160 F) \*\*\*.

**CHESS MAIL.** Ce n'est pas exactement un livre, mais une nouvelle revue échiquienne mensuelle. Bien que publiée en Irlande, c'est vraiment une revue internationale, destinée aux joueurs d'échecs par correspondance, y compris fax et e-mail. Je l'ai trouvée énormément intéressante, aussi je dois la recommander à nos lecteurs du « C.D.E. » de tous classements. Pour obtenir un exemplaire gratuit, il faut, tout simplement, envoyer votre nom et adresse, avec un Coupon International de Réponse, à l'éditeur, Tim Harding, Chess Mail, 28, Coolamber Park, Dublin, 16, Irlande.

Maintenant, une fois encore et comme d'habitude à cette époque, j'offre à tous les lecteurs du « C.D.E. » mes bons souhaits pour les vacances.



**GAMBISCO**

la revue du  
joueur d'échecs

chaque abonné  
entre dans le  
club GAMBISCO  
(réductions sur  
les inscriptions  
de tournois,  
sur les livres,  
ordinateurs...)

Couverture quadrichrome, 52 pages  
en 2 couleurs sur papier de qualité

Un moyen efficace pour progresser.

Une mine d'informations.

Un ton vif, humoristique et satirique

Des jeux, des dossiers, la rubrique  
informatique de Pierre NOLOT...

LIRE LE GAMBISCO,  
C'EST L'ADOPTER

285 F  
L'ABONNEMENT D'UN AN  
(12 numéros, soit  
23,75 F le numéro) à

**GAMBISCO**

39, rue Ferdinand-Cappelle  
59660 MERVILLE  
Tél. : 03 28 49 66 03

avec :

Arnaud PAYEN,  
Alain PALLIER,  
Laurent VERAT,  
Davoud PIRA,  
Sylvain HOUCKE,  
Jean-Claude TEMPLEUR,  
Pierre NOLOT.

les MI Jean-René KOCH,  
Jean-Marc DEGRAEVE,  
Mircea PAVLOV,  
Luc WINANTS  
Gary LANE,  
Christian BAUER,  
les GMI Victor BOLOGAN,  
Alexandre MOROZEVITCH,  
Matthew SADLER,  
Slim BOUAZIZ,  
Glenn FLEAR,  
Olivier RENET,  
Alexei SHIROV  
et les autres

Si des joueurs de ce niveau  
choisissent d'écrire pour nous, ce ne  
doit pas être tout à fait par hasard...

## MAGIE DU PROBLEME D'ECHECS

Par Jacques NEGRO

### ECONOMIE DU MAT

Il existe une règle dite de l'économie qui veut et même qui exige que toute pièce entrant dans la constitution d'un problème d'échecs ait une utilité réelle, soit dans sa construction, soit pour sa correction, soit dans sa solution. Il saute aux yeux que dans le problème de M. HULSER le Cavalier « a1 » paraît inutile sauf pour le jeu apparent mais, sans ce Cavalier, le problème serait insoluble

#### PROBLEME N° 25



**MAT EN DEUX COUPS  
(5 POINTS)**

Envoyez vos solutions à Jacques  
Negro, (adresse page 2 du « C.D.E. ».)

### LA RECREATION

L'avantage du trait est terrible lorsque les Rois sont exposés. Dans ce problème, l'auteur a pensé à une belle réciprocité. Dans les deux solutions, la clé est facile.

Depuis, le monde du problème a évolué : les compositeurs se permettent de mettre leurs Rois n'importe où sur l'échiquier.

#### PROBLEME N° 26



**A) Les Blancs jouent et font mat  
en trois coups (5 points).**

**B) Les Noirs jouent et font mat en  
trois coups (5 points).**

Nous avons 176 solutionnistes à notre  
fichier ! Merci à tous pour vos encourage-  
ments.

### LES INEDITS

**PROBLEME N° 27**  
Jean-Louis GOLLER (Lyon)



**MAT EN DEUX COUPS  
(5 POINTS)**

**PROBLEME N° 28**  
F. JOLY (Paris)



**MAT EN DEUX COUPS  
(5 POINTS)**



## MAGIE DU PROBLEME D'ECHECS

Par Jacques NEGRO

### « LE SOLUTIONNISTE »

Le véritable problémiste-solutionniste n'est pas seulement celui qui aime résoudre les problèmes d'échecs. Pour mériter ce titre, il faut savoir s'intéresser aux thèmes, aux questions techniques de la construction (essais, clé, variantes, etc.) et ne négliger aucun des genres, si divers, de l'art du problème.

### D.H. REZETTI (ARGENTINE)



**MAT EN DEUX COUPS (14+7)**  
(5 points)

### F.A. SONNENFELF (BRÉSIL)

Les blocus se subdivisent en deux groupes : les complets, avec ou sans mats changés ; les incomplets, avec ou sans mats apparents.



**MAT EN DEUX COUPS (6+6)**  
(5 points)

• Envoyez vos solutions (essais - clé et variantes) à Jacques NEGRO (Echecs). (Adresse page 2 du « C.D.E. ».)

### LES INEDITS

#### PROBLEME N° 29

Christian CAMINADE (Paris)



**MAT EN TROIS COUPS (4+1)**  
(5 points)

#### PROBLEME N° 30

Marc DOUDON (Dijon)

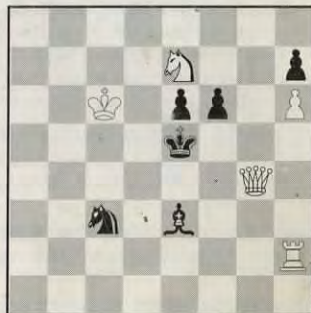

**MAT EN DEUX COUPS (5+6)**  
(5 points)

Concours échelle. Classement en décembre 1997. Prime échecs.

**OFFREZ UN ABONNEMENT  
AU « C.D.E. »**

# Le Courrier Des Echecs



revue mensuelle  
du jeu d'échecs  
par correspondance

n° 466

septembre 1997

le numéro :  
18 francs



Joueurs isolés ou désirant progresser plus vite, adhérez à :  
**L'ASSOCIATION DES JOUEURS D'ECHECS PAR CORRESPONDANCE**

Section Autonome de la F.F.E.  
AFFILIEE A L'INTERNATIONAL CORRESPONDENCE CHESS FEDERATION  
SIEGE SOCIAL : Chantalouette, 24700 EYGURANDE

**COMITE DIRECTEUR**

BERRIOT, BESSIS, FOURNIER, GAMANT, GAMBINI, HEIM, JAUDRAN, JOUAULT,  
LE GARREC, MARY, RUIZ-VIDAL, SALAUN, SIMONET, SOULAS, VUILLEMIN,  
**RESPONSABLES**

● **Président** : M. LE GARREC, 95, rue de l'Aber-Ildut, 29800 LANDERNEAU. Email : ajec.legarrec@wanadoo.fr ● **Vice-Présidents** : B. BERRIOT, 18, rue des Andiers, 02820 SAINT-ERME — S.-A. BESSIS, 6, rue Corneille, 02200 SOISSONS. ● **Secrétaire** : D. SIMONET, La Genébrière, 03410 DOMERAT. ● **Treasorier** : G. VUILLEMIN, rue du Puech, 48000 BADAROUX. ● **Treasorier adjoint** : P. BRIDIER, 110, boulevard Alexandre-de-Fraissinet, 42100 SAINT-ETIENNE. ● **Délégué I.C.C.F.** : S.-A. BESSIS, (adresse ci-dessus). ● **Contact Email** : F. GEIDER, 27, avenue Guichard, appt. 154, 78000 VERSAILLES. frank.geider@hol.fr et geider@amigrd.frmug.fr.net. ● **Adhésions** : J. BODIS, 103, allée d'Albret, 47600 NERAC. ● **Délégué F.F.E.** : M. LE GARREC, (adresse ci-dessus). ● **Délégué à la Propagande** : J. NEGRO, Nice-Matin (Echecs), 214, route de Grenoble, 06290 NICE CEDEX 3. Tél./Fax : 04 93 79 83 83 + du mardi au vendredi de 9 h à 12 h. ● **Classement** : P. MARY, 238 bis, avenue Pasteur, 49100 ANGERS. ● **Matériel, Fournitures** : J. CHATENET, 43, route de Limoges, 19510 MASSERET. ● **Arbitre National** : A. VIAUD, 20, rue Jules-Ferry, 95880 ENGHEN-LES-BAINS.

**DIRECTEURS DES COMPETITIONS**

● **Directeur Général des tournois** : F. FOURNIER, 7, rue des Jonquilles, 60270 GOUVIEUX.  
● **Championnat de France** : F. FOURNIER, (adresse ci-dessus) ● **Tournois qualificatifs** : — **Division I et tournois à normes** : B. BERRIOT, (adresse ci-dessus). — **Division II** : R. SALAUN, 17, rue de la Tannerie, 60270 GOUVIEUX. — **Division III** : P. GAMBINI, 20253 BARBAGGIO. — **Division IV** : P. SOULAS, 90, rue V.-Hugo, 91560 CROSNE. ● **Tournois à 3 joueurs toutes divisions** : B. JOUAULT, 8, rue du Neubourg, 27000 EVREUX. ● **Coupe de France** : B. HEIM, 13, rue de Saverne, 67700 HAEGEN. ● **Parties libres** : J.-C. HORCHMAN, 1, rue Eugène Derrien, 94400 VITRY. ● **Tournois Thématiques** : T. GENESTIER, Le Regard, 43120 MONISTROL-SUR-LOIRE. ● **Championnats régionaux** : J.-L. EECKHOUT, 115, petite rue de Cassel, 59190 HAZEBROUCK. ● **Tournois internationaux individuels** : G. GAMANT, 443, rue de Guergay, 22310 PLESTIN-LES-GREVES. ● **Rencontres internationales par équipes** : S.-A. BESSIS, (adresse ci-dessus). ● **Tournois EUROPE-ECHECS** : J.-S. TROCHET, 1, avenue des Romains, 74000 ANNECY. ● **Coordinateur action d'information** : J. NEGRO, (adresse ci-dessus).

**RENSEIGNEMENTS GENERAUX**

● **1° TARIFS 1997 - Couplé cotisation et abonnement** : 205 F. Les adhérents abonnés reçoivent le C.D.E., ont accès aux tournois et figurent au classement. — **Abonnement simple au C.D.E. sans cotisation** : 190 F. Les abonnés simples reçoivent le C.D.E. mais n'ont pas accès aux tournois ni au classement. — **Cotisation A.J.E.C. sans C.D.E.** : 120 F. Le paiement de cette cotisation donne le droit d'accéder aux tournois organisés par l'A.J.E.C. et de figurer au classement A.J.E.C. — **Couplé étranger** : 250 F. — **Abonnement simple étranger** : 210 F. — **Supplément pour service du C.D.E. par avion** : 65 F. — Cotisations et abonnements sont valables du 1<sup>er</sup> janvier au 31 décembre. Ils peuvent être renouvelés à tout moment avant le 1<sup>er</sup> décembre de chaque année par chèque postal ou bancaire libellés au nom de l'A.J.E.C. sans spécification d'adresse et envoyés aux responsables suivants :  
a) **Nouveaux adhérents** : J. BODIS (adresse ci-dessus). b) **Renouvellements** : G. VUILLEMIN (adresse ci-dessus). Bien entendu, il est toujours possible de prendre ou de renouveler un abonnement et une cotisation pour deux ou trois ans au tarif de l'année en cours. ● **2° Compétitions Nationales** : Outre le championnat de France annuel, l'A.J.E.C. organise des tournois à normes, des tournois permanents à 5 joueurs (8 parties) et des tournois à 3 joueurs (4 parties) dans toutes les divisions, la Coupe de France éliminatoire (2 parties) et des Parties libres conclues librement entre les joueurs et comptant pour le classement. Les abonnés au « C.D.E. » s'inscrivent directement, selon leur classement, auprès des Directeurs des Compétitions, en réglant en timbres les droits d'inscription suivants : Championnat de France : 20 timbres « tarif rapide » ; T. à normes : 20 timbres « tarif rapide » ; T. à 5 : 8 timbres « tarif rapide » ; T. à 3 : 6 timbres « tarif rapide » ; Coupe de France : 6 timbres « tarif rapide » ; Parties libres : 4 timbres « tarif rapide » par partie. — Pour recevoir la grille complète des résultats, joindre une enveloppe timbrée avec nom et adresse. ● **3° Coupe Europe Echecs** : 8 timbres tarif rapide. ● **4° Tournois Internationaux I.C.C.F.** : Droits d'inscription. **Tournois traditionnels** : tournois à normes : 120 F ; EU-7 joueurs : 45 F ; EU-15 joueurs : 60 F ; WT-7 joueurs : 35 F ; WT-15 joueurs : 50 F ; tournois thématiques : 40 F. **Tournois Email** : tournois à normes : 120 F ; championnat à 7 ou 15 joueurs : 40 F ; coupe : 50 F. Droits d'inscription payables par chèque bancaire ou postal libellé au nom de l'A.J.E.C. Tarifs applicables à compter du 1<sup>er</sup> novembre 1997. ● **5° Cartes de Jeu** : Réservées aux adhérents. S'adresser à J. CHATENET en joignant le titre de paiement, libellé au nom de l'A.J.E.C. sans spécification d'adresse. Cartes vertes permettant une correspondance ou cartes roses pour le jeu avec l'étranger : 50 F les 150, 80 F les 300. Pas d'envoi contre remboursement. ● **6° Changements d'adresse** : D. SIMONET, (adresse ci-dessus) (joindre un timbre « tarif rapide »).

LE SITE WEB A.J.E.C.

<http://www.perso.hol.fr/~fgeider/ajec.html>

# LE COURRIER DES ECHECS

REVUE MENSUELLE D'ECHECS PAR CORRESPONDANCE

**Gérant** : J. JAUDRAN, Chantalouette, 24700 EYGURANDE.

**Rédacteur** : P. RUIZ-VIDAL, 335, rue de Vaugirard, 75015 PARIS.

**Rédacteur adjoint** : J. NEGRO, Nice-Matin (Echecs), 214, route de Grenoble, 06290 NICE CEDEX 3. Tél./Fax : 04 93 79 83 83 + du mardi au vendredi de 9 h à 12 h.

**Courrier des Lecteurs** : D. AUBRON, Echuffley, 61500 ESSAY.

**Changement d'adresse** (au plus tard le 20 pour le « C.D.E. » du mois suivant) : D. SIMONET, La Genébrière, 03410 DOMERAT (joindre un timbre rapide).

**Abonnements** : J. BODIS, 103, allée d'Albret, 47600 NERAC. **TARIF 1997** : Métropole : 190 F ; Etranger : 210 F ; Supplément par avion : 65 F (conditions spéciales pour les membres de l'A.J.E.C., voir couverture page 2). Les abonnements assurent le service mensuel du « C.D.E. » (sauf au mois d'août) du 1-1 au 31-12 de chaque année. Les nouveaux abonnements reçus entre le 1-1 et le 30-9 comptent pour l'année entière et donnent droit au service du « C.D.E. » à partir du premier numéro de l'année. Ceux reçus entre le 1-10 et le 31-12 ne prendront effet qu'à partir du 1-1 de l'année suivante. Les numéros d'octobre, de novembre, de décembre seront envoyés, à tarif minoré, sur demande adressée à J. BODIS.

**Renouvellement des abonnements** : G. VUILLEMIN, rue du Puech, 48000 BADAROUX. A régler dès réception du bulletin de réabonnement et en tout cas avant le 15 décembre de chaque année pour l'année suivante.

Note particulière : Les versements se font, soit par chèque postal au C.C.P. : A.J.E.C. 6787-21 W Paris, soit par chèque bancaire, libellé au nom de l'A.J.E.C. sans spécification d'adresse, envoyé au responsable particulier à chaque service.

**Demande de « C.D.E. » anciens** : D. SIMONET, La Genébrière, 03410 DOMERAT.

**Tarif publicité** :

1 page : 4 400 F (11 numéros) et 440 F (1 numéro) - 1/2 page : 2 300 F et 230 F - 1/4 page : 1 250 F et 125 F - 1/8 page : 650 F et 65 F.

Photo ou typon à la charge de l'annonceur.

Pour les adhérents de l'A.J.E.C. : première annonce gratuite. Annonces suivantes : 33 F l'annonce. S'adresser à P. RUIZ-VIDAL avant le 10 de chaque mois pour le règlement du mois suivant.

Règlement par chèque bancaire ou postal à l'ordre de l'A.J.E.C.

## EDITORIAL

L'assemblée générale de l'A.J.E.C. réunie à Angers a autorisé l'utilisation des moyens modernes de transmission de l'information — minitel, fax, e-mail. L'A.J.E.C. ne pouvait en effet ignorer plus longtemps les possibilités offertes par ces nouvelles techniques de communication. Appliqués aux échecs par correspondance, ces nouveaux véhicules apportent incontestablement la rapidité de transmission. Ils nous libèrent des délais postaux (et grèves en tout genre). Je suis personnellement favorable à ces nouvelles techniques, du point de vue professionnel ou administratif. Mais, échiquéennement parlant, j'avoue que la feuille de papier crachée par mon imprimante ne me procure pas la même émotion que celle ressentie lors de l'ouverture de ma vieille boîte aux lettres où m'attend l'enveloppe au timbre coloré, au cachet exotique, ou la carte postale au paysage enchanteur.

Il serait vain de vouloir décréter que les systèmes informato-électroniques sont supérieurs à nos bonnes vieilles missives. Le rôle de l'A.J.E.C. (et c'est ainsi que je traduis la volonté de l'assemblée générale), est de vous offrir la liberté du choix. Il y aura sans doute quelques tâtonnements avant de trouver l'équilibre entre le timbre et l'électron, mais j'ai confiance en la sportivité des ajécistes pour que ces nouveaux moyens soient une évolution et non une révolution du jeu par correspondance.

Votre président,  
Maxime LE GARREC.



## CHRONIQUE DES RENOUVELLEMENTS

Eh oui ! Voici déjà revenu le temps des renouvellements d'abonnements pour l'année 1998. Il est évident que pour les 188 adhérents qui m'ont envoyé leur chèque à retardement, c'est-à-dire après le 15 décembre 1996, les échéances vont paraître bien proches. Il ne tient qu'à eux de mieux équilibrer leur budget.

En attendant l'Euro, nous compterons cette année encore en bons vieux francs français selon le barème ci-dessous :

- Cotisation simple	120 F
- Couplé France (abonnement + cotisation)	205 F
- Abonnement simple France	190 F
- Couplé étranger (abonnement + cotisation)	250 F
- Abonnement simple étranger	210 F
- Supplément envoi par avion	65 F

Comme vous pouvez le constater (avec satisfaction), seul le tarif de la cotisation a été

augmenté. Décision prise par l'Assemblée générale du 18 mai 1997.

Une fois de plus, je demande à tous de faire un effort pour se mettre en règle le plus rapidement possible et en tous cas avant le 15 décembre 1997 en utilisant le bulletin de renouvellement inséré dans ce numéro du « Courrier des échecs ».

J'attire l'attention des adhérents amateurs de tournois internationaux I.C.C.F. sur la modification du montant des droits d'inscription. Je les invite à consulter la page II de couverture où sont notifiés ces nouveaux tarifs qui entreront en vigueur à compter du 1<sup>er</sup> novembre 1997. L'A.J.E.C. continuera à prendre en charge les droits d'inscription pour les championnats du monde et d'Europe et elle fournira les feuilles de partie pour tous les tournois I.C.C.F.

Merci à tous,  
Le Trésorier.

## ANGERS 1997

### REUNION DU COMITE DIRECTEUR

Le Comité directeur de l'A.J.E.C. s'est réuni le samedi 17 mai à 14 heures 30.

Présents : AUBRON, BERRIOT, BESSIS, BODIS, FOURNIER, GAMANT, GAMBINI, JAUDRAN, JOUAULT, LE GARREC, MARY, RUIZ-VIDAL, SALAUN, SIMONET, SOULAS, VUILLEMIN.

Absents excusés : BRIDIER, GIRAUDET, HEIM.

Le Président LE GARREC salue et remercie les participants puis donne lecture du résultat des élections au Comité directeur. 5 postes sont à pourvoir en remplacement de BODIS et GIRAUDET qui ne se représentaient pas, BRIDIER, JAUDRAN et JOUAULT.

Le dépouillement des bulletins est effectué par 5 membres du Comité non candidats. Résultats du scrutin :

- 4 bulletins non identifiables  
- 87 votants dont 5 bulletins nuls  
- FOURNIER 60 voix, JAUDRAN 60 voix, JOUAULT 66 voix, RUIZ-VIDAL 60 voix, SALAUN 58 voix sont élus.

- ont obtenu : BRIDIER 54 voix, TINTURE 33 voix, BURY (non candidat) 1 voix.

Le nouveau Comité directeur se compose donc ainsi : **BERRIOT, BESSIS, FOURNIER, GAMANT, GAMBINI, HEIM, JAUDRAN, JOUAULT, LE GARREC, MARY, RUIZ-VIDAL, SALAUN, SIMONET, SOULAS et VUILLEMIN.**

Elu pour la première fois, RUIZ-VIDAL se présente et décrit l'activité qui est déjà la sienne, à savoir la correction des épreuves du C.D.E. avant son impression.

Le Président désigne SIMONET en qualité de secrétaire de séance et procède aux élections des membres du bureau.

#### 1. Président

Une seule candidature, celle du Président sortant LE GARREC est enregistrée. L'intéressé répond aux questions des membres du Comité concernant notamment son temps disponible pour s'occuper de l'A.J.E.C., compte tenu de ses fonctions au sein de la F.F.E. jointes à ses activités professionnelles et présente ses idées en ce qui concerne le développement des activités de l'Association (renforcement, adaptation aux techniques nouvelles de communication, maintien des acquis...). Le scrutin, organisé à bulletins secrets, donne : 6 voix « pour », 6 voix « contre » et 2 bulletins blancs. Ne souhaitant pas s'imposer contre l'avis d'un nombre important de membres du Comité, le Président provoque une discussion sur le rôle attendu de la future direction de l'A.J.E.C. dans la mise en œuvre des objectifs primordiaux de développement du jeu par correspondance et partant, de l'Association. Après une suspension de séance, un nouveau scrutin donne : 7 voix « pour », 5 voix « contre » et 2

bulletins blancs. **LE GARREC** est donc confirmé dans ses fonctions de Président de l'A.J.E.C. Il réaffirme solennellement sa volonté de tout mettre en œuvre, avec les autres responsables, pour le renforcement de l'A.J.E.C.

#### 2. Vice-présidence

JAUDRAN, vice-président sortant, souhaite abandonner ses fonctions. La candidature de **BERRIOT** est alors enregistrée et adoptée par 11 voix contre 2 et 1 abstention. Il est ensuite décidé (12 voix et 2 abstentions) de se doter d'un deuxième vice-président, notamment pour représenter de manière plus solennelle l'Association dans les relations internationales. **BESSIS**, seul candidat, et représentant de l'A.J.E.C. à l'I.C.C.F. est élu (12 voix, 1 bulletin « nul » et 1 abstention) pour coordonner les activités hors de France.

#### 3. Secrétaire

**SIMONET**, seul candidat est réélu (13 voix et 1 abstention).

#### 4. Trésorier

**VUILLEMIN**, seul candidat est réélu (13 voix et 1 abstention).

#### 5. Directeur général des tournois

Après une discussion sur la définition des fonctions (notamment non cumul avec des directions de tournois particuliers), **FOURNIER**, seul candidat est élu (13 voix et 1 abstention).

Le Président instaure ensuite une discussion sur un certain nombre de responsabilités dont il convient de revoir les attributaires :

#### 1. L'accueil

BODIS, âgé, souhaite se retirer progressivement et propose que soit coopté **LE FOLLIC** avec qui il a pris contact et qui serait apte et d'accord pour le remplacer. Aucune opposition ne se manifestant, la proposition est acceptée. La date de passation d'activités sera dès que possible en fonction des échanges que doivent nécessairement avoir les intéressés.

#### 2. Arbitre national

VIAUD souhaite arrêter son activité et propose **FEROUL** pour lui succéder. La décision sera prise par le Président après contact avec les intéressés.

#### 3. Tournois thématiques

**GENESTIER** remplace **FOURNIER**.

#### 4. Matches défis

**HORCHMAN** remplace **FOURNIER**. **SIMONET** propose ensuite une relecture des statuts et du règlement intérieur pour tenir compte d'une évolution de la réalité du fonctionnement de l'A.J.E.C. entraînant parfois des difficultés de compréhension ou d'application. **SALAUN** demande d'agir avec prudence, les textes régissant l'A.J.E.C. étant le fruit du travail et de la réflexion de plusieurs générations de dirigeants, reflétant ainsi une

évolution et une certaine sagesse. L'examen de la question est du ressort du Président.

Il est fait remarquer que sa qualité de membre du Comité directeur empêchera dorénavant **RUIZ-VIDAL** de recevoir des appointements pour son travail de correction du C.D.E. Le Président répond que **RUIZ-VIDAL** ne recevra aucune rétribution en qualité de membre du Comité directeur, mais continuera à être défrayé en tant que correcteur du C.D.E.

A la demande du Président, chaque responsable donne lecture de son rapport d'activité qui sera présenté à l'Assemblée générale du lendemain.

### RAPPORT MORAL

**SIMONET** fait le point de la gestion administrative des adhérents de l'A.J.E.C. et des abonnés du C.D.E. (lire texte en annexe I). Le système employé est rappelé. Il est insisté sur les liaisons entre l'accueil, la trésorerie, la gestion du fichier et l'imprimeur. Le bon fonctionnement du mécanisme (mis en place depuis de nombreuses années et seulement rafraîchi par l'utilisation de la bureautique informatique) au cours des deux dernières années est souligné. Les points suivants sont particulièrement évoqués :

- impact sur la fidélisation des nouveaux adhérents de l'envoi de cartes gratuites ou de C.D.E. anciens gratuits ;  
- recherche des raisons et conséquences de la parution de plus en plus tardive du C.D.E. et suggestion d'un rattrapage sur juillet-août ;  
- gestion des stocks de C.D.E. anciens ;  
- relations avec les libraires et autres revendeurs du C.D.E.

La diminution permanente des effectifs de l'A.J.E.C. (telle que retracée par le tableau joint en annexe II) reste la préoccupation majeure et constante de la direction de l'A.J.E.C. Les conclusions du groupe de travail chargé de cette question doivent être examinées pour la recherche d'une solution.

Les relations au sein de l'équipe dirigeante de l'A.J.E.C. sont évoquées : fondées sur l'amitié entre les membres et une pratique « démocratique » de la prise de décisions, elles ont plutôt bien fonctionné au cours des deux dernières années.

### RAPPORT DE TRESORERIE

**VUILLEMIN** présente le bilan de la période 1995-1996 (extrait des comptes joint en Annexe III). Si les comptes de l'A.J.E.C. sont encore excédentaires, la marge diminue et il est facile de prévoir des déficits dans les années à venir si le nombre des adhérents continue à diminuer : la quasi totalité des recettes provenant des cotisations et abonnements, alors que les charges (notamment le service du C.D.E.) ne peuvent diminuer. Il est souligné que le C.D.E. coûte à l'Association



13 000 F par mois, charge incompressible. D'autre part, il faut envisager une dépense de 35 à 40 000 F pour les prix du Tournoi du cinquantième anniversaire du C.D.E. Il faudra entamer la réserve du livret de Caisse d'épargne (actuellement de l'ordre de 425 000 F).

La gestion des timbres est évoquée (problèmes de suivi notamment) et il est, après débat, décidé de la possibilité (non de l'obligation) de régler par chèque les droits d'inscription aux tournois (8 voix et 6 abstentions).

## RAPPORTS TECHNIQUES

### 1. Direction générale des tournois

BERRIOT ne signale pas de problème particulier. Il attire l'attention sur le cas de CHORFI qui, venant de gagner 2 tournois de 1<sup>re</sup> division, pourrait être invité pour le championnat de France. Il est, à l'heure actuelle, bloqué en qualité d'étranger résidant hors de France.

### 2. Première division

BERRIOT propose de mettre en place des tournois à 5 joueurs pour dégager un nombre plus important de participants au championnat de France.

### 3. Deuxième division

SALAUN ne constate pas de problème particulier. Il souligne cependant que la baisse du nombre de tournois mis en route se poursuit : 6 en 1995, 6 en 1996 et seulement 3 pour les premiers mois de 1997.

### 4. Troisième division

GAMBINI a lancé 18 tournois de 1995 à 1997. Le problème principal qu'il rencontre est celui des abandons injustifiés. Il informe le Comité qu'il a par ailleurs, dans le cadre de son activité de propagande à « Echec et Mat », lancé 3 tournois en 1995 et 6 en en 1996.

### 5. Quatrième division

SOULAS fait remarquer qu'il n'a lancé que 11 tournois en 1996 alors qu'il en mettait en route 48 en 1980. Il demande par ailleurs la suppression des tournois à 5 joueurs avec 1 partie contre chaque adversaire car non attractifs.

### 6. Tournois à trois joueurs

JOUAULT constate un déroulement normal de cette activité malgré une baisse des tournois mis en route surtout sensible au niveau des 2<sup>e</sup> et 3<sup>e</sup> divisions. Il rappelle qu'il ne s'agit pas de tournois qualificatifs, mais qui correspondent à un besoin réel de nombreux joueurs et souligne qu'il n'a eu à arbitrer aucun litige. Il propose la création de tournois spéciaux pour les nouveaux joueurs réellement débutants qui s'avèrent trop souvent « procéduriers » par rapport aux habitués de la 4<sup>e</sup> division. La solution n'est pas retenue pour ne pas créer une nouvelle catégorie de tournois.

### 7. Tournois thématiques

FOURNIER se déclare satisfait dans la mesure où le nombre de joueurs intéressés est suffisant, même si l'on retrouve souvent les mêmes. La difficulté se situe dans le choix de thèmes qui satisfassent le plus grand nombre de joueurs.

### 8. Matches défis

FOURNIER souligne leur bon déroulement et leur nombre important. Se pose le problème de leur dénomination, une ambiguïté étant parfois générée du fait du nombre des parties. Il propose le terme de « parties amicales » rejeté (il n'y a pas de parties autres qu'amicales), ou « parties libres » adopté à l'unanimité.

### 9. Championnat de France

FOURNIER rappelle que le championnat 1996 est géré par JACQUART. Celui de 1997 est lancé mais un joueur a déjà abandonné sans justification. Il est crédité de 0 pour toutes ses parties et n'est pas remplacé. Il rappelle que les trois premiers sont qualifiés pour les tournois à normes de l'I.C.C.F.

### 10. Rencontres internationales

BESSIS fait le point de son activité.

a) *Rencontres internationales par équipes*  
Il souligne la baisse sensible de l'activité des joueurs dans ce domaine qu'il tente d'expliquer par la baisse générale des effectifs, le risque de non sélection, une certaine lassitude du Directeur, l'aspect figé de ce type de compétitions et des nations concernées ainsi qu'une certaine concurrence d'« Europe-Echecs ». Il propose un certain nombre de solutions : priorité de sélection pour un joueur non retenu sur une rencontre précédente, pluralité d'échiquiers pour certains joueurs français en cas de rencontre avec une nation ayant plus de participants, ouverture à des joueurs non A.J.E.C.

b) *Participation à la commission de sélection*  
Nécessité de revoir certains mécanismes de liaison. Mise au point réalisée hors séance entre BESSIS, GAMANT et SIMONET.

c) *Promotion de l'A.J.E.C.*  
Des initiatives et des idées sont avancées.

d) *Relations avec l'I.C.C.F.*  
L'action de BESSIS s'est exercée dans les quatre directions principales suivantes :  
- la représentation de l'A.J.E.C. et la défense de la langue française ;  
- la proposition d'un tournoi « Mare Nostrium » dans la mesure où la proposition précédente d'une compétition « Quarantième anniversaire du traité de Rome » n'a pas été retenue ;  
- la recherche d'une plus grande intégration des ajécistes aux tournois sur invitation ;  
- la promotion de l'A.J.E.C. par des mécanismes de large distribution du C.D.E.

### 11. Tournois internationaux individuels

GAMANT rend hommage à GIRAUDET qu'il a remplacé depuis juillet 1995. Il constate une augmentation de 25 % des inscriptions de joueurs français entre 1995 et 1996 (122 contre 152), mais craint qu'elle ne se fasse au détriment des tournois de l'A.J.E.C. Il informe le Comité que les tournois par fax lancés par l'I.C.C.F. se sont soldés par un fiasco alors que les tournois Email rencontrent au contraire un très large succès, l'A.J.E.C. étant en retard dans ce domaine. Il rappelle qu'au moins 5 joueurs français participeront à la semi-finale du XXII<sup>e</sup> championnat du monde qui débutera en 1997. Il pose la question de savoir comment sont choisis les joueurs participant aux tournois sur invitation : la responsabilité relève de l'organisateur. Il souhaiterait voir préciser les limites de compétences en ce qui concerne l'arbitrage dans les rencontres entre nations : joueurs, arbitre, directeur du tournoi, capitaines...

### 12. Tournois « Europe-Echecs »

Il n'y a pas de diminution sensible du nombre de ces tournois.

### 13. Tournois régionaux

Un large débat s'instaure sur le nombre, la périodicité, le niveau et les récompenses concernant ces compétitions. La nécessité d'une étude par la Commission technique est mise en évidence pour apporter une réponse à toutes les questions soulevées et une harmonisation éventuelle de ces tournois, avec un encadrement plus précis de l'A.J.E.C.

Les questions qui suivent retiennent ensuite l'attention du Comité.

1. *La connaissance du décès des ajécistes.*  
Le responsable qui en a connaissance (Directeur de tournoi notamment) devrait donner l'information à une personne (le secrétaire ?) ainsi que la source du renseignement.

2. *Groupe de travail sur les effectifs.*  
Le compte rendu de AUBRON, HEIM et GAMANT envoyé à chaque responsable est commenté par les auteurs. Il est craint que le

questionnaire paru dans le C.D.E. ait été considéré comme un défouloir par un certain nombre de lecteurs et toutes les idées exprimées n'ont pas le même intérêt. La question des effectifs de l'A.J.E.C. demeure le problème essentiel et toutes les idées en la matière sont écoutées. Il est notamment suggéré d'obtenir une diffusion du C.D.E. lors de manifestations organisées par la F.F.E.

3. *Tournoi du cinquantième anniversaire du C.D.E.*  
GAMBINI en a terminé avec l'organisation matérielle dont il a informé tous les membres du Comité et la compétition pourrait débuter le 15 septembre 1997. La publicité a été faite auprès du plus grand nombre de chroniqueurs d'échecs dans la presse nationale et régionale. Seuls les prix restent à déterminer.

4. *Les nouveaux moyens de transmission de l'information.*  
MARY insiste sur le fait que l'A.J.E.C. ne doit pas manquer « le train » en la matière surtout pour ce qui concerne Email. Un tournoi expérimental par Minitel 3612 sera mis en route par LE GARREC avec des joueurs volontaires pour tester le système. Après large débat, il est admis la possibilité d'échanger ses coups par fax ou Email entre joueurs consentants dans les différents tournois de l'A.J.E.C. sous réserve de la possibilité offerte aux Directeurs de tournois de revenir à la correspondance traditionnelle en cas de problème.

5. *L'archivage des parties.*  
Pour alimenter le C.D.E. et mettre « hors C.D.E. » des parties aux joueurs demandeurs, par exemple par diffusion de disquettes « Echecs Pro + ». La voie va être explorée au cours de la période à venir.

6. *Les tarifs.*  
Il est proposé de demander à l'Assemblée générale une augmentation du prix de la cotisation simple sans toutefois changer celui de l'abonnement et du couplet (incitation au couplet).

L'ordre du jour étant épuisé, le Président remercie les participants et lève la séance à 20 heures.

## ASSEMBLEE GENERALE

L'Assemblée générale de l'A.J.E.C. a eu lieu le 18 mai 1997 à 9 heures.

Présents : AUBRON, BABUGEON, BERT, BESSIS, BODIS, BRIET, FOURNIER, GAMANT, GAMBINI, JOUAULT, LE GARREC, MARY, POUPINEL, ROGMONT, RUIZ-VIDAL, SALAUN, SIMONET, SOULAS, TINTURE, VUILLEMIN.

Le président LE GARREC salue et remercie les participants, notamment les adhérents ne faisant pas partie de l'équipe de direction de l'A.J.E.C., ainsi que MARY

pour la qualité de l'organisation, puis donne lecture du résultat des **élections au Comité directeur** (lire compte-rendu plus haut).

Le Président désigne SIMONET en qualité de secrétaire de séance et donne le résultat des élections des membres du bureau :

1. Président : **LE GARREC**
2. Vice-présidents : **BERRIOT** et **BESSIS**
3. Secrétaire : **SIMONET**
4. Trésorier : **VUILLEMIN**



5. Directeur général des tournois : **FOURNIER**.

Le Président informe l'Assemblée de modifications dans les attributaires de certaines responsabilités.

1. L'accueil : **LE FOLLIC** remplacera BODIS qui, âgé, souhaite se retirer progressivement. **LE GARREC** et l'Assemblée rendent hommage à BODIS pour tout le travail accompli pour l'A.J.E.C.

2. Arbitre national : **VIAUD** souhaitant arrêter son activité propose **FEROUL** pour lui succéder. La décision sera prise par le Président après contact avec les intéressés.

3. Tournois thématiques : **GENESTIER** remplace FOURNIER, nouveau Directeur général des tournois.

4. Matches défilés : **HORCHMAN** remplace FOURNIER, nouveau Directeur général des tournois.

MARY donne ensuite connaissance du dépouillement des pouvoirs donnés par les membres de l'A.J.E.C. aux personnes présentes : SIMONET : 4 pouvoirs ; VUILLEMIN : 1 ; LE GARREC : 4 ; BESSIS : 1 ; RUIZ-VIDAL : 1 ; JOUAULT : 7 ; TINTURE : 9 ; SALAUN : 7 ; FOURNIER : 9 et MARY : 2. A noter que JAUDRAN, absent, avait reçu 10 pouvoirs.

A la demande du Président, chaque responsable soumet son rapport d'activité à l'Assemblée générale.

1. Rapport moral de SIMONET : lire le compte rendu de la réunion du Comité directeur.

POUPINEL suggère un travail de recrutement dans les cercles d'échecs et demande des précisions sur le circuit des informations publiées dans le C.D.E. pour voir s'il ne serait pas possible d'en accélérer la diffusion.

Le rapport est adopté par 51 voix et 13 abstentions.

2. Rapport de trésorerie de VUILLEMIN : lire le compte rendu de la réunion du comité directeur.

A la demande de ROGEMONT, l'impact de l'activité de NEGRO sur le recrutement sera examiné (SIMONET est chargé de l'étude).

Le rapport est adopté par 62 voix et 2 abstentions.

3. Rapports techniques : lire le compte rendu de la réunion du Comité directeur.

La proposition de BERRIOT de mettre en place des tournois à 5 joueurs en 1<sup>re</sup> division pour dégager un nombre plus important de participants au championnat de France est adoptée à l'unanimité.

Une discussion est engagée sur l'opportunité d'une fusion entre les 2<sup>e</sup> et 3<sup>e</sup> divisions pour avoir un système semblable à celui de l'I.C.C.F. et atténuer les effets de la diminution du nombre de tournois lancés. Il est décidé d'interroger les joueurs et la Commission technique sur l'opportunité de cette fusion.

En conclusion de son rapport concernant les rencontres internationales, BESSIS rappelle que le prochain congrès de l'I.C.C.F. aura lieu en Argentine et propose de s'y rendre, étant en mesure de prendre des dispositions faisant que le coût du voyage et du séjour ne sera pas globalement plus élevé que pour un pays d'Europe. L'Assemblée générale donne son accord de principe sous réserve d'un chiffrage du coût réel et de son adéquation aux objectifs attendus.

Les rapports techniques sont adoptés à l'unanimité.

Les questions ayant retenu la veille l'attention du Comité directeur, sont ensuite évoquées devant l'Assemblée.

Au sujet des nouveaux moyens de transmission de l'information, le Président fait circuler une plaquette de présentation d'Internet réalisée par M. Frank GEIDER. Vous lirez ce texte p. 209. La possibilité d'échanger des coups par fax ou par Email entre joueurs consentants dans les différents tournois de l'A.J.E.C. est adoptée à l'unanimité. Il est précisé que les directeurs de tournois pourront toujours faire revenir les joueurs à la correspondance traditionnelle chaque fois qu'ils le jugeront utile. Leur décision qui devra impérativement être respectée ne sera pas susceptible d'appel.

En ce qui concerne les tarifs, il est proposé à l'Assemblée générale une augmentation du prix de la cotisation simple sans toutefois changer celui de l'abonnement et du couplé : majoration de 20 F du prix de la cotisation simple à compter du 1<sup>er</sup> janvier 1998. Proposition adoptée par 47 voix contre 10 et 7 abstentions.

Le Président donne lecture de la composition des commissions :

**1. Commission du C.D.E.**

FOURNIER, AUBRON, RUIZ-VIDAL et JAUDRAN président.

**2. Commission technique**

HEIM, GAMBINI, GAMANT, et JOUAULT président.

**3. Commission des finances**

BRIDIER, SIMONET et VUILLEMIN président.

**4. Commission de sélection**

MARY, BESSIS, BERRIOT et SIMONET président.

**5. Commission des règlements**

SOULAS, AUBRON, TINTURE et BERRIOT président.

Tous les intéressés acceptent la mission confiée.

L'ordre du jour étant épuisé, le Président remercie les participants et lève la séance à 13 heures.

**ANNEXE I - RAPPORT MORAL  
COMPTE RENDU ADMINISTRATIF**

Quelques mots pour faire le point de la gestion administrative de notre association.

Un bref rappel de son fonctionnement d'abord. Il s'agit du suivi de nos membres dans leur rapport « hors le jeu » avec l'A.J.E.C.

Jacques BODIS accueille les nouveaux (réels ou revenants) en leur fournissant toutes explications depuis la première manifestation de leur intérêt pour le jeu par correspondance ou pour notre revue jusqu'à l'acte de leur adhésion ou de leur abonnement. Il dresse et me transmet pour exploitation les fiches nécessaires à la prise en compte.

Gaston VUILLEMIN recense les paiements et donc les renouvellements d'adhésion ou d'abonnement. Il établit à ce titre des listes qu'il me transmet pour concrétisation. Il a, à cette occasion, connaissance d'un certain nombre de modifications à apporter (adresses, type d'abonnement...) et bien entendu des démissions expressément formulées. Il dresse alors les formulaires ad hoc à mon attention.

BODIS et VUILLEMIN sont bien entendu en relation constante, le suivi des règlements étant impératif.

Ces relations ont encore parfaitement fonctionné depuis nos dernières réunions. Et encore une fois, je soulignerai le travail considérable de mes deux complices, leur tâche étant la base même du fonctionnement harmonieux de l'A.J.E.C.

Les documents ci-dessus, auxquels il faut ajouter les fiches que je monte moi-même (changements d'adresses notamment) font de ma part l'objet d'un examen (surtout pour ce qui concerne les courriers qui y sont joints) et d'un complètement (renseignements en ma possession, attribution d'un numéro de gestion notamment). Ils me servent à la mise à jour permanente du fichier actuellement tenu sous la base de données de Works sous Windows et au suivi de nos effectifs (cf. par exemple le tableau joint en Annexe II). Je les envoie à l'imprimerie pour établissement du bottin et expédition des C.D.E.

Tout cela est obscur, lourd d'octobre à mars et peu passionnant, mais j'y reviens, indispensable. Je crois pouvoir dire que ce mécanisme a bien fonctionné au cours de ces

deux dernières années. Qu'il me soit permis d'évoquer quelques points particuliers.

1. Il a été décidé à Laon de faire expédier des cartes de jeu gratuites aux nouveaux adhérents. Je dresse donc chaque mois à l'attention de CHATENET la liste des bénéficiaires. J'en exclus les revenants ayant récemment quitté l'Association souvent plus par négligence que par volonté délibérée. Il serait intéressant de voir si cette pratique fidélise réellement les joueurs. Pour ce qui concerne les nouveaux abonnés seuls, je leur expédie six numéros plus ou moins anciens du C.D.E. J'ai, à ce titre, reçu quelques lettres faisant part d'une appréciation favorable. Maintenant, je ne sais pas si cette pratique a quelque efficacité en matière de fidélisation et le Comité directeur pourrait décider de la continuité ou non de cette pratique qui a tout de même un coût.

2. Le C.D.E. est reçu de plus en plus tardivement par les abonnés ce qui génère incompréhension et mécontentement, sans parler de frais pour l'A.J.E.C. : je dois souvent envoyer des C.D.E. (au tarif postal normal, parfois à l'étranger, voire par avion) à des ajécistes se plaignant de ne pas recevoir leur revue après un délai tel qu'il y a manifestement dysfonctionnement. Les errements de la poste, s'ils sont réels, ne sont pas toujours seuls en cause et il me paraît important d'insister auprès de vous pour qu'une solution soit trouvée à ce problème notamment par l'envoi à l'imprimeur de la copie assez tôt chaque mois.

3. La gestion des stocks de C.D.E. devient un vrai problème. Une grande partie d'une pièce de mon domicile est consacrée à leur conservation ce qui me crée parfois quelques ennuis domestiques et je tiens à prévenir mon successeur qu'il lui faudra disposer d'un volume habitable de quelque importance en plus du temps et autres qualités attendues d'un bénévole. Je commande toujours les stocks au plus juste (quarante actuellement) mais reçois aussi les « rompus » correspondant à la commande globale diminuée des envois faits par l'imprimeur. Ce chiffre que je devrais connaître au numéro près est en fait souvent différent à l'arrivée pour des raisons mystérieuses. Je renouvelle mes précédentes demandes d'organisation d'opérations promotionnelles pour faire fondre ces mon-



tagnes de C.D.E. : dotations dans les tournois au titre de prix (je pourrais en donner aux directeurs de tournois), opérations publicitaires par distribution aux organisateurs de tournois à la pendule, aux cercles...

4. Les relations avec les libraires et autres revendeurs : une dizaine de libraires diffusent le C.D.E. en magasin en France et en Europe de l'ouest. J'assure le suivi de cette activité et la facturation. La tendance est très nettement à une certaine régression. Je noterai principalement l'arrêt en 1996 de notre correspondant en Suisse (contenu du C.D.E. en cause) et celui en 1997 de notre correspondant en Allemagne qui ne revendait pratiquement plus rien.

Après ces quelques remarques de type administratif, vous ne serez pas surpris si j'évoque à nouveau la question cruciale de la diminution persistante de nos effectifs. Le tableau suivant retrace mois par mois l'évolution du contenu de mon fichier.

Une commission ayant planché sur la question, je ne dirai rien de nouveau sur ce sujet, laissant les membres de cette réflexion émettre leur avis sur les causes et remèdes à cette situation. Qu'il me soit simplement permis de remarquer que :

- les quelques lettres de démissions « positives » et motivées reçues au secrétariat font état de manque de temps pour pratiquer le jeu par correspondance et du refus de jouer contre des ordinateurs pour les causes le plus souvent avancées ;

- l'examen des bulletins d'adhésions montre que l'activité des ajécistes, « Europe-Echecs » et l'action de Jacques NEGRO sont pratiquement les seuls vecteurs de notre recrutement. Une action ne peut-elle être recherchée dans cette direction ?

Mon rapport de 1995 s'attachait sur les relations dans notre équipe de direction de l'A.J.E.C. et émettait quelques réserves sur la gestion des questions de communication. Il me faut, en 1997, souligner l'effort fait dans ce domaine. Il me semble que durant les deux années écoulées, l'information a plutôt bien circulé entre nous et la consultation sur les questions d'actualité bien menée. Je crois que l'esprit « historique » de l'A.J.E.C., fondé sur l'amitié entre ses membres et une pratique résolument démocratique de la prise de décision est toujours le lien entre nous. Mon souhait est la continuité dans ce domaine essentiel.

J'en ai terminé avec ces quelques éléments qui me paraissent pouvoir constituer le rapport « moral » de notre activité depuis nos réunions de Laon. Des pistes de réflexion et de discussion sur notre action passée et à venir ont été amorcées, elles ne demandent qu'à être explorées.

Qu'il me soit permis d'espérer que ce rapport reçoive votre approbation, ce qui serait pour le travail de notre équipe, la reconnaissance de sa qualité et l'encouragement à sa poursuite si vous en décidez ainsi.

D. SIMONET.

## ANNEXE II - EVOLUTION DES EFFECTIFS DE L'A.J.E.C.

1995	Abonnés Cotisants	Abonnés	Cotisants	Gratuits*	Total	Non encore renouvelés	Total
30/09/1994	103	8	9	0	120		
31/10/1994	398	23	21	0	442	776	1 208
30/11/1994	600	32	28	1	661	547	1 208
31/12/1994	773	73	47	37	930	311	1 241
31/01/1995	827	78	54	37	996	262	1 258
28/02/1995	857	83	56	37	1 033	260	1 293
31/03/1995	866	83	58	37	1 044	250	1 294
30/04/1995	871	84	58	37	1 050	243	1 293
31/05/1995	879	84	59	37	1 059	243	1 302
08/07/1995	885	84	61	37	1 067	230	1 297
01/09/1995	894	85	61	38	1 078	230	1 308
01/10/1995	896	86	63	38	1 083	230	1 313
01/11/1995	900	92	63	38	1 093	230	1 323
01/12/1995	900	92	63	38	1 093	230	1 323
<b>1996</b>							
01/11/1995	350	25	21	0	396	710	1 106
01/12/1995	508	41	26	0	575	538	1 113
01/01/1996	563	46	28	38	675	444	1 119
01/02/1996	668	67	39	40	814	325	1 139

01/03/1996	745	71	49	41	906	248	1 154
01/04/1996	784	73	52	41	950	220	1 170
01/05/1996	798	74	54	41	967	210	1 177
01/06/1996	801	75	55	41	972	210	1 182
01/07/1996	807	75	56	41	979	209	1 188
01/09/1996	816	76	56	41	989	208	1 197
01/10/1996	820	76	58	41	995	205	1 200
01/11/1996	823	77	58	41	999	205	1 204
01/12/1996	824	77	58	41	1 000	205	1 205
01/01/1997	824	77	58	41	1 000	205	1 205
<b>1997</b>							
01/10/1996	83	6	7	0	96	901	997
01/11/1996	326	24	21	0	371	634	1 005
01/12/1996	431	32	25	0	488	523	1 011
01/01/1997	534	43	28	39	644	378	1 022
01/02/1997	668	60	39	39	806	225	1 031
01/03/1997	693	63	42	39	837	204	1 041
01/04/1997	698	70	45	39	852	201	1 053
01/05/1997	709	71	49	39	868	200	1 068

\* Gratuits : — Echanges : des revues étrangères sont envoyées à certains dirigeants de l'A.J.E.C. et en contre-partie le C.D.E. est servi aux envoyeurs.

— Envoi aux journalistes chargés de faire de la propagande pour l'A.J.E.C. dans les colonnes de leurs revues ou quotidiens.

— Envoi à des personnalités du monde échiquéen : membres de l'I.C.C.F., arbitres internationaux...

— Remerciements pour services rendus.

La liste est revue périodiquement et des radiations ou des ajouts sont opérés.

## ANNEXE III - EXTRAIT DES COMPTES 1995-1996

Année	Recettes	Intérêts C.E.*	Recettes totales	Dépenses	Bénéfices
1995	216 249	18 260	234 509	221 433	13 076
1996	197 375	15 135	212 510	210 424	2 086
Total	413 624	33 395	447 019	431 857	15 162

\* Caisse d'Epargne.

## DETAIL ANNEE 1996, POSTES PRINCIPAUX

Libellé	Recettes	Dépenses
Abonnements + cotisations	174 949	
Ventes C.D.E. au numéro	6 062	
Intérêts Caisse d'Epargne	15 135	
Impression, routage, rédaction du C.D.E.		152 964
Fonctionnement		19 876
Cotisation I.C.C.F.		3 066
Coupes et médailles		1 240
Propagande		4 577
Amortissement matériel		2 442
Provisions Assemblée générale		12 000

A titre indicatif :

— Coût de l'Assemblée générale 1995 avec 15 participants : 21 364 F.

— Aujourd'hui sur le livret de Caisse d'Epargne de l'A.J.E.C. : 425 439,77 F.

— La baisse des intérêts du livret de Caisse d'Epargne est due à la baisse du taux d'intérêt des livrets A décidée par le gouvernement.

— Nous pouvons supporter un prélèvement, à mon avis de l'ordre de 35 à 40 000 F pour les prix du Tournoi du cinquantième anniversaire du C.D.E.

— Timbres reçus en 1996 : 3 935,50 F.

— Timbres distribués : 978 F.

— Coût des rappels et envois de C.D.E. aux retardataires : 3 934 F.



## LA VIE DE L'A.J.E.C.

### BILAN AU 31 DECEMBRE 1996

#### 1 - ACTIF

		31-12-96	31-12-95
<b>11 - IMMOBILISATIONS CORPORELLES</b>			
218300 Mobilier et matériel de bureau	49 611,45	49 611,45	0,00
	+ 49 611,45	49 611,45	= 0,00
		= 2 442,43	= 2 442,43
<b>13 - STOCKS</b>			
370000 Stocks	14 822,00	14 822,00	21 339,00
	+ 14 822,00	- 0,00	= 14 822,00
			= 21 339,00
<b>14 - AUTRES ACTIFS CIRCULANT</b>			
445600 TVA récupérable	14 897,43	14 897,43	12 873,73
486000 Charges payées d'avance	6 243,00	6 243,00	9 359,00
514000 Chèques Postaux	61 370,63	61 370,63	64 163,62
515000 Caisse d'Epargne	425 439,77	425 439,77	425 304,66
	+ 507 950,83	- 0,00	= 507 950,83
			= 511 701,01
<b>TOTAL ACTIF</b>		<b>522 772,83</b>	<b>535 482,44</b>

#### 2 - PASSIF

<b>20 - CAPITAUX PROPRES</b>			
101000 Fonds social	262 131,85	262 131,85	249 055,88
120000 Bénéfice de l'exercice	2 086,02	2 086,02	13 075,97
	+ 264 217,87	- 0,00	= 264 217,87
			= 262 131,85
<b>22 - PROVISIONS RISQUES &amp; CHARGES</b>			
150000 Cot. & Abon. anticipés	116 225,76	116 225,76	115 290,89
150100 Provis. maintenance C.D.E.	38 421,00	38 421,00	38 421,00
150200 Provis. renouvelit stocks	14 430,00	14 430,00	14 430,00
150310 Provis. Memorial	35 000,00	35 000,00	35 000,00
155000 Provis. Assemblée générale	24 000,00	24 000,00	12 000,00
	+ 228 076,76	- 0,00	= 228 076,76
			= 215 141,89
<b>24 - DETTES</b>			
400000 Fournisseurs	11 876,00	11 876,00	45 948,95
468600 Charges à payer	18 602,20	18 602,20	12 259,75
	+ 30 478,20	- 0,00	= 30 478,20
			= 58 208,70
<b>TOTAL PASSIF</b>		<b>522 772,83</b>	<b>535 482,44</b>



LIVRES  
et  
JEUX D'ECHECS

LIVRES  
et  
JEUX DE STRATEGIE

01-43-26-83-67

29, rue St-André-des-Arts - 75006 PARIS

## RESULTAT DE L'EXERCICE DU 1<sup>er</sup> JANVIER 1996 AU 31 DECEMBRE 1996

### DEBIT

#### 3 - CHARGES

		31-12-93	31-12-92
<b>30 - ACHATS</b>			
603700 Variation des stocks	21 339,00	14 822,00	6 517,00
607200 Achats cartes de jeu	0,00	0,00	16 000,00
607400 Achat de jeux	7 349,00	7 349,00	0,00
	+ 28 688,00	- 14 822,00	= 13 866,00
			= 8 288,00
<b>31 - AUTRES CHARGES D'EXPLOITATION</b>			
611100 CDE impression routage	139 135,80	139 135,80	141 841,95
611200 CDE rédaction	13 829,80	13 829,80	13 002,10
620000 Frais de fonctionnement	19 876,58	19 876,58	16 690,33
620200 Gestion tournois AJEC	1 119,93	1 119,93	2 360,73
620300 ICCF + tournois inter.	2 336,59	2 336,59	7 275,89
620400 Trophées médailles	1 240,39	1 240,39	1 351,70
623000 Propagande	4 577,40	4 577,40	4 146,30
625100 Assemblée générale	0,00	0,00	21 364,00
	+ 182 116,49	- 0,00	= 182 116,49
			= 208 033,00
<b>32 - AMORTISSEMENTS ET PROVISIONS</b>			
681000 Amortissements	2 442,43	2 442,43	5 112,65
681700 Provis. Assemblée générale	12 000,00	12 000,00	0,00
	+ 14 442,43	- 0,00	= 14 442,43
			= 5 112,65
<b>38 - RESULTATS</b>			
799900 Bénéfice de l'exercice	2 086,02	2 086,02	13 075,97
	+ 2 086,02	- 0,00	= 2 086,02
			= 13 075,97
<b>TOTAL DEBIT</b>		<b>212 510,94</b>	<b>234 509,62</b>

### CREDIT

#### 4 - PRODUITS

		31-12-93	31-12-92
<b>40 - VENTES</b>			
707200 Ventes cartes de jeu	8 005,80	8 005,80	6 160,86
707400 Vente de jeux	8 117,42	8 117,42	41,46
	+ 16 123,22	- 0,00	= 16 123,22
			= 6 202,32
<b>41 - RECETTES COURRIER DES ECHECS</b>			
708100 Abonnements	157 312,73	157 312,73	163 816,97
708200 CDE ventes au numéro	6 062,88	6 062,88	5 592,85
708300 Cotisations	17 637,00	17 637,00	17 184,00
708800 Recettes de publicité	0,00	0,00	81,26
	+ 181 012,61	- 0,00	= 181 012,61
			= 186 675,08
<b>42 - AUTRES PRODUITS D'EXPLOITATION</b>			
708500 Autres produits soutiens	240,00	240,00	177,50
781500 Reprises sur provisions	0,00	0,00	12 000,00
	+ 240,00	- 0,00	= 240,00
			= 12 177,50
<b>43 - PRODUITS FINANCIERS</b>			
760000 Produits financiers	15 135,11	15 135,11	18 260,72
	+ 15 135,11	- 0,00	= 15 135,11
			= 18,260,72
<b>44 - PRODUITS EXCEPTIONNELS</b>			
772000 Produits/Exercices antérieurs	0,00	0,00	11 194,00
	+ 0,00	- 0,00	= 0,00
			= 11 194,00
<b>TOTAL CREDIT</b>		<b>212 510,94</b>	<b>234 509,62</b>



## REMERCIEMENTS

Je tiens à remercier toutes les personnes qui ont voté en mon nom et qui placent leur confiance dans les différents travaux que j'aurai à mener au sein de notre Association. Ayant eu à ma charge les tournois thématiques et les matches défilés, j'ai dû, par surcroît de travail, me défaire de ceux-ci et les remettre entre les mains de MM. Thierry Genestier et Jean-Charles Horchman respectivement. Je remercie ces derniers de leur dévouement et demande à tous les joueurs de leur faire bon accueil.

J'ai été élu au Comité directeur de l'A.J.E.C., nommé Directeur général des tournois et membre de la Commission du C.D.E. En outre, je suis chargé avec M. Laurent Tinture d'une direction de l'archivage des parties A.J.E.C. accessible à tous. Je continue néanmoins l'administration du championnat de France. Mon labeur se portera principalement dans les domaines dont j'ai la charge. Cependant, le travail n'est pas le résultat d'un seul mais d'une équipe entière, et tout membre de notre Association peut à juste titre faire valoir ses idées, suggestions, encouragements, témoignages de sympathie et intérêts par l'intermédiaire de la rubrique « Le Courrier des Lecteurs » ou des personnes concernées. Nos efforts conjugués et les améliorations que nous essaieront d'apporter au fil du temps ne pourront que permettre une progression dans la modernité.

Bien amicalement à tous les membres de l'A.J.E.C.

F. FOURNIER.

Je voudrais remercier ici ceux qui m'ont accordé leur confiance en m'élisant au Comité directeur de l'A.J.E.C. au mois de mai dernier. Notre président, Maxime Le Garrec, vient de me confier le poste de rédacteur du C.D.E. en remplacement de Jacques Jaudran qui se retire après tant d'années au service de tous. Je tiens à lui adresser un grand coup de chapeau pour le travail accompli. Nous lui devons en particulier la mise en place d'une équipe bien rodée à la fabrication du C.D.E. et il nous laisse une situation saine. Aujourd'hui, le C.D.E. est un mensuel mondialement connu et apprécié des amateurs du jeu par correspondance. Cette promotion est pour moi un grand honneur.

Vous savez comme moi que l'A.J.E.C. n'est pas une entreprise commerciale et qu'elle ne dispose pas par conséquent de gros moyens financiers. Je rappellerai donc que

l'aide de chacun est nécessaire à la réalisation du C.D.E. qui est le reflet de son activité. Chaque responsable doit donc informer la rédaction au plus tôt de tout ce qui se passe dans son secteur, le plus complètement possible. D'autre part, il faut savoir que chaque mois, nous avons besoin de parties commentées pour remplir les pages magazine de notre bulletin. Je remercie d'avance ceux qui voudront bien m'en envoyer de préférence tapées à la machine à défaut d'être manuscrites de façon lisible (les imprimeurs ne jouent pas tous aux échecs). Des morceaux choisis peuvent également être bienvenus, je pense à ceux qui ne veulent pas trop dévoiler leurs idées d'ouverture. Partir d'un diagramme pour montrer une combinaison intéressante ou relater une finale passionnante sont aussi des solutions valables. De même, des critiques ou des questions relatives à certains commentaires parus dans le C.D.E. nous intéressent et peuvent alimenter la rubrique « Le Courrier des Lecteurs » dirigée par notre ami Dominique Aubron.

Lors de la réunion du Comité directeur, une commission destinée à étudier la rénovation du C.D.E. a été nommée. Il va de soi que les idées ou suggestions diverses, compte tenu des règles du jeu évoquées plus haut, sont les bienvenues.

Sachez que l'Assemblée générale qui a suivi cette réunion a entériné un certain nombre de changements dans la répartition des tâches à l'A.J.E.C. Je vous invite donc à vérifier le nom et l'adresse de chaque responsable en page II de couverture pour toute inscription à une compétition ou toute demande de renseignements.

Salutations à tous,  
P. RUIZ-VIDAL.

### Carnet Rose

Un petit Alexis est arrivé au foyer  
de M. et Mme GEIDER.  
Félicitations aux heureux parents  
et longue vie de bonheur  
à Alexis !

## INFORMATION SUR LES COMPETITIONS EMAIL

L'évolution des techniques de communication et leur démocratisation permet d'envisager pour le jeu d'échecs par correspondance d'autres supports que le courrier traditionnel. La messagerie électronique (**Email**) est l'un de ces supports dont le développement semble très prometteur. Pour preuve l'intérêt que lui porte l'I.C.C.F. (la Fédération Internationale des Echecs par Correspondance). La création d'un nouveau bureau, pour les tournois Email, a été approuvée au congrès I.C.C.F. de 1996. C'est la C.A.P.A., l'une des deux fédérations argentines de jeu d'échecs par correspondance, qui a été chargée de son organisation. Toutes les parties Email I.C.C.F. sont prises en compte pour le classement Elo I.C.C.F. L'A.J.E.C. étant affiliée à l'I.C.C.F., les joueurs à jour de leur cotisation peuvent donc s'inscrire à ces compétitions. Mais en quoi consiste le jeu par messagerie électronique, quelques explications sont nécessaires.

### 1) Qu'est-ce que l'Internet ?

L'Internet (Interconnection Network), est un réseau mondial d'informations, qui permet de relier entre eux des millions d'utilisateurs d'ordinateurs, en utilisant tous les moyens de télécommunications existants (téléphone, câble, satellite...). L'Internet permet la diffusion internationale d'informations en temps réel sous formes de textes, de sons, d'images et de vidéos. Il permet de communiquer d'un bout à l'autre de la planète rapidement et à très bon marché avec vos amis, clients, collaborateurs : messageries publiques, forums de discussions interactives, ou encore courrier électronique. L'Internet exploite plusieurs formes de communication :

– Le « **World Wide Web** » (**WWW** ou **Web**), qui permet de naviguer sur un très grand nombre de « serveurs » partout dans le monde. Le Web est organisé en « pages ». Un site Web (ou serveur Web) est un ensemble de pages reliées entre elles formant un ensemble cohérent. Lorsque vous utilisez le Web, vous sautez généralement de site en site au gré des pages visitées. La caractéristique primordiale du Web est de proposer des liens hypertexte. C'est en cliquant sur tel mot ou telle image que l'on va passer sur une autre page Web située sur le même serveur ou sur un autre situé à des kilomètres. Tout connecté à l'Internet peut venir visiter ces pages Web.

– La **messagerie électronique ((Email))**, c'est-à-dire la possibilité de recevoir et d'envoyer des textes ou des fichiers.

– Les **groupes de News ((Newsgroups))**, qui sont des forums où chacun peut laisser un message sur des sujets précis.

– La **messagerie en direct ((IRC))**, qui permet de discuter en temps réel avec d'autres connectés.

– Le **transfert de fichiers ((FTP))**, grâce auquel vous pouvez télécharger des fichiers.

### 2) Comment ça marche ?

L'Internet est composé d'un très grand nombre d'ordinateurs, disposés un peu partout dans le monde, et reliés entre eux par des câbles ou par satellite. Lorsqu'on se connecte sur ces machines, qu'on appelle serveurs, on a alors accès aux différents services vus précédemment (l'**Email**, le **Web**, ...). Ces ordinateurs communiquent dans un langage intelligent appelé TCP/IP, qui permet à votre ordinateur de dialoguer avec les autres ordinateurs connectés à l'Internet de façon intelligente. Ce qu'il vous faut :

– Un ordinateur, bien entendu.

– Un modem, c'est l'équipement qui va permettre à votre ordinateur de communiquer avec votre point d'accès à l'Internet. Il se branche à votre ordinateur et est relié à votre prise de téléphone, puisqu'il va utiliser votre ligne téléphonique pour transmettre et recevoir les informations vers le « centre serveur » du fournisseur d'accès.

### 3) Le jeu d'échecs par EMAIL

A la base les règles de jeu sont les mêmes que les coups soient envoyés par la poste, par fax ou par Email. C'est la méthode de transmission qui diffère. Le support n'est plus le papier, la carte ou l'enveloppe mais simplement le message que vous avez tapé sur votre ordinateur et qui est parti ou que vous avez reçu quand vous vous êtes connectés au « centre serveur » du fournisseur d'accès. Vous notez toujours les renseignements obligatoires, tel le coup de votre adversaire, votre coup, date de réception, date d'envoi, temps partiel, temps total etc...

Quelques règles spécifiques ont été adoptées pour ce type de rencontre par l'I.C.C.F. :

– le temps de transmission du coup est retenu comme étant par défaut 1 jour. En cas de temps de transmission supérieur, ce temps par défaut peut être modifié en accord avec le directeur du tournoi.

– Le temps de réflexion autorisé est de 40 jours tous les 10 coups, avec un maximum de 12 jours pour un coup. Si le joueur veut dépasser pour un coup les 12 jours de réflexion il doit en informer son adversaire, sinon le temps comptera double à partir du 12<sup>e</sup> jour.



Le jeu par Email offre certains avantages :  
 – plus économique que par la poste : en général vous êtes connecté au fournisseur d'accès qui est dans une zone tarifaire téléphonique la plus avantageuse pour vous.  
 – plus rapide comme rythme de jeu, en particulier pour les tournois internationaux.  
 – plus simple sur le plan manipulation : si vous pouvez jouer par Email, c'est que vous avez un ordinateur, donc facilité pour l'écriture des messages, l'enregistrement de vos parties, etc.

#### 4) Les Tournois Email que propose l'I.C.C.F. :

##### 4-1 Championnat Email I.C.C.F.

Ouvert aux joueurs des catégories I.C.C.F. « Master class », ou d'un Elo F.I.D.E. ou I.C.C.F. d'au moins 2100, il se divise en 2 niveaux.

Le premier niveau consiste à des tournois de promotion « Master class » à 7 ou 15 joueurs. Pour être qualifié pour le championnat Email I.C.C.F. un joueur doit : soit obtenir une 1<sup>re</sup> place dans un tournoi à 15 joueurs, soit deux 1<sup>res</sup> places dans un tournoi à 7 joueurs ou deux secondes places dans un tournoi à 15 joueurs.

Le second niveau est la finale du championnat Email I.C.C.F., c'est un tournoi à 15 joueurs regroupant les qualifiés. A noter que le gagnant du championnat Email I.C.C.F. est qualifié pour les 3/4 finale du championnat du Monde I.C.C.F. (traditionnel).

##### 4-2 Coupe Email I.C.C.F.

Ouvert aux joueurs n'ayant pas la possibilité de s'inscrire au championnat Email I.C.C.F. (Elo insuffisant, ou inférieur à la « Master class »). Elle se divise en 3 niveaux :

Le premier niveau consiste à des tournois (préliminaires) à 7 joueurs, dont les 2 premiers se qualifient pour le niveau suivant.

Le second niveau, (semi-finale) regroupant les qualifiés en tournois à 9 joueurs dont les 2 premiers sont qualifiés pour la finale.

Le troisième niveau (finale) est un tournoi à 11 joueurs. A noter que chaque joueur de cette finale marquant au moins 5 points accédera aux tournois de niveau « Master class ».

##### 4-3 Tournois Email à « Normes de Maître I.C.C.F. »

Chaque tournoi comprend 11 joueurs et est mis en route dès qu'un nombre suffisant de joueurs sera inscrit. Les conditions nécessaires à remplir sont les suivantes :

- Soit avoir un Elo I.C.C.F. officiel d'au moins 2300 (2000 pour les féminines).
- Soit un Elo I.C.C.F. non stabilisé d'au moins 2350 (2050 pour les féminines).
- Soit avoir un Elo F.I.D.E. d'au moins 2350 (2050 pour les féminines).

– Soit avoir terminé à l'une des 3 premières places d'un championnat national, ou avoir gagné les championnats nationaux pour les féminines.

Un joueur peut s'inscrire à autant de groupes qu'il le souhaite mais seulement à UN par année calendaire. Le vainqueur d'un groupe qui n'obtiendra pas le résultat nécessaire pour la norme de M. I. sera qualifié pour les semi-finales du championnat du monde I.C.C.F. (traditionnel) ou pour une finale du championnat Email.

##### 4-4. Tournois I.C.C.F. Email « ouverts » par équipes.

Expérimentaux, ils peuvent éventuellement évoluer vers des championnats par ligues, ou équipes plus structurées. Chaque équipe comprend 4 joueurs. Les équipes peuvent représenter un pays, une région, une ville, un club, une association, etc... Les équipes peuvent choisir leur propre nom, de pas plus de 12 caractères, suivis des 3 caractères représentant leur pays [par exemple Switzerland1(SWZ)]. Les équipes doivent envoyer leur inscription et paiement à l'une des fédérations membres de l'I.C.C.F.

Chaque groupe préliminaire comprend 9 équipes (si possible). Chaque joueur joue une partie contre les échiquiers équivalents des 8 autres équipes, soit 8 parties par joueur, et 32 parties par équipe. L'équipe gagnant un groupe préliminaire est qualifiée pour la finale. L'équipe finissant seconde d'un groupe préliminaire est qualifiée pour une finale « B ».

##### 5) l'A.J.E.C. et l'Email :

Depuis juin 1996, il existe une page Web A.J.E.C. expérimentale, qui ne reprenait que les renseignements de la page de couverture du C.D.E.

Depuis l'assemblée générale d'Angers en mai dernier, le feu vert m'a été donné pour le développement de cette page. Peuvent déjà être consultés :

- Les renseignements figurant sur la page II de couverture du C.D.E.
- Les règles I.C.C.F. du jeu par correspondance.

– Le classement Elo I.C.C.F. 1997 des joueurs affiliés à l'A.J.E.C.

– Des liens sur diverses pages Web Echecs.

En préparation :

- Les règles I.C.C.F. du jeu par Email.
- Le classement Elo A.J.E.C.
- Des formulaires d'inscription à l'A.J.E.C. et aux divers tournois.

Pour l'instant l'A.J.E.C. ouvre l'accès aux compétitions Email I.C.C.F. Cette ouverture débouchera, si la demande est suffisante, sur des compétitions nationales par Email. Il faut donc mesurer l'engouement suscité chez nos joueurs pour ce type de rencontres, mais, aspect très important, il faut également voir dans ce nouveau moyen de

(Suite page 211.)

(Suite de la page 210.)

communication la possibilité de toucher, et d'amener à l'A.J.E.C. nombre de joueurs d'échecs « internautes » intéressés par des compétitions structurées.

Je vous engage donc, si vous en avez la possibilité, à consulter le site Web A.J.E.C. <<http://www.perso.hol.fr/~fgeider/ajec.html>> et à me communiquer vos réactions, idées, suggestions, critiques. Et si vous ne possédez pas de connection, n'hésitez pas à m'écrire pour me faire part de vos réactions.

Mon adresse postale : Frank Geider, 27, avenue Guichard, appt. 154, 78000 Versailles (joindre un timbre tarif rapide pour la réponse).

Mes adresses Email : [frank.geider@hol.fr](mailto:frank.geider@hol.fr)  
[geider@amigdr.frmug.fr.net](mailto:geider@amigdr.frmug.fr.net)

Le site Web A.J.E.C. :

<http://www.perso.hol.fr/~fgeider/ajec.html>

#### 6) Références utiles :

##### Sites Web :

- <http://www.iccf.com> : Le site Web de l'I.C.C.F.
- <http://www.chessmail.com> : Le site Web de la revue Chess Mail de Tim Harding.
- <http://www.pitt.edu/~schach/> Les archives Echecs de l'Université de Pittsburgh.
- <http://www.tcc.net/twic/twic.html> : « The Week in Chess » de Mark Crowther.

##### Newsgroups :

- [rec.games.chess.analysis](mailto:rec.games.chess.analysis)
- [rec.games.chess.computer](mailto:rec.games.chess.computer)
- [rec.games.chess.misc](mailto:rec.games.chess.misc)
- [rec.games.chess.play-by-email](mailto:rec.games.chess.play-by-email)
- [rec.games.chess.politics](mailto:rec.games.chess.politics)

Frank GEIDER

#### PARTIES AMICALES PAR INTERNET OU MINICOM 3612

Ph. BURY (2025) vous propose de jouer avec vous **une** ou **deux** parties amicales par Internet ou Minicom.

Parties amicales, sans conditions de niveau, délai ou autre. Seuls vos frais télématiques (téléphone ou Internet) restent à votre charge.

Je débute par 1. a4. Pour répondre, et démarrer l'autre partie éventuelle, deux possibilités :

- 1) Internet (E-mail) : [philippe.bury@0555312059.minicom.atlas.fr](mailto:philippe.bury@0555312059.minicom.atlas.fr)
- 2) Minicom 3612 : BURY puis 0555312059.

A bientôt ?

Ph. BURY.



**GAMBISCO**

la revue du  
joueur d'échecs

chaque abonné  
entre dans le  
club GAMBISCO  
(réductions sur  
les inscriptions  
de tournois,  
sur les livres,  
ordinateurs...)

Couverture quadrichrome, 52 pages avec :  
en 2 couleurs sur papier de qualité

*Un moyen efficace pour progresser,  
Une mine d'informations,*

*Un ton vif, humoristique et satirique*

*Des jeux, des dossiers, la rubrique  
informatique de Pierre NOLOT...*

LIRE LE GAMBISCO,  
C'EST L'ADOPTER

285 F

L'ABONNEMENT D'UN AN  
(12 numéros, soit  
23,75 F le numéro) à

GAMBISCO

39, rue Ferdinand-Cappelle  
59660 MERVILLE  
Tél. : 03 28 49 66 03

Arnaud PAYEN,  
Alain PALLIER,  
Laurent VERAT,  
Davoud PIRA,  
Sylvain HOUCKE,  
Jean-Claude TEMPLEUR,  
Pierre NOLOT,  
les MI Jean-René KOCH,  
Jean-Marc DEGRAEVE,  
Mircea PAVLOV,  
Luc WINANTS  
Gary LANE,  
Christian BAUER,  
les GMI Victor BOLOGAN,  
Alexandre MOROZEVITCH,  
Matthew SADLER,  
Slim BOUAZIZ,  
Glenn FLEAR,  
Olivier RENET,  
Alexei SHIROV  
et les autres

*Si des joueurs de ce niveau  
choisissent d'écrire pour nous, ce ne  
doit pas être tout à fait par hasard...*



## COUPE NORD-ATLANTIQUE IV

A mi-course, la grosse surprise vient du Canada et de la France qui viennent jouer le trouble-fête aux avant-postes, à la stupéfaction de nombreuses équipes qui se voient reléguées de deux places par rapport à la hiérarchie du Elo.

Au 7 juillet 1997, le classement surprenant est le suivant :

1. Angleterre 70,7 %
2. Canada 59,4 %
3. Ecosse 56,3 %
4. France 55,8 %
5. U.S.A. 52,8 %
6. Espagne 48,1 %
7. Norvège 48,1 %
8. Portugal 45,0 %
9. Islande 40,5 %
10. Irlande 38,7 %
11. Galles 28,7 %

Un grand bravo du capitaine français à tous ses coéquipiers pour leur combativité !

Ce mois-ci, c'est Denis Rozier qui est à l'honneur en illustrant cette combativité par un sauvetage inespéré dans sa finale contre le classé F.I.D.E. Cassidy. L'Irlandais n'est pourtant pas né de la dernière pluie, ayant déjà croisé le fer aux olympiades avec Tal et Fischer à la pendule !

Rappelons qu'avec 2257 Elo de moyenne au départ de la compétition, l'équipe de France se trouvait au huitième rang, et ne comptait pas parmi les favoris. C'est dire l'application de nos représentants !

Comme pour la précédente édition, vous trouverez ci-dessous, par ordre échiquiers, les classements Elo I.C.C.F. 1995-1996 et 1996-1997 de tous les joueurs du NATT IV, ainsi que la moyenne Elo de chaque équipe et son rang. Dès que l'Elo I.C.C.F. 1997-1998 paraîtra, je publierai les équipes complètes (avec les noms, classements et titres des joueurs) pour comparaison.

Elo I.C.C.F. 1995-1996										
France	2340	2200	2325	2285	2345	2200	2225	2245	2200	2200
Canada	2385	2375	2345	2395	2275	2260	2260	2240	2200	2200
U.S.A.	2495	2410	2425	2420	2415	2410	2405	2395	2380	2375
Ecosse	2550	2410	2460	2310	2210	2200	2200	2200	2375	2200
Norvège	2200	2445	2200	2300	2210	2200	2200	2200	2200	2200
Espagne	2370	2460	2460	2375	2350	2345	2300	2300	2260	2200
Galles	2200	2290	2200	2200	2200	2200	2200	2200	2200	2200
Portugal	2290	2500	2250	2315	2510	2290	2255	2200	2200	2200
Angleterre	2530	2500	2495	2455	2450	2435	2410	2400	2370	2200
Islande	2455	2410	2320	2290	2225	2230	2315	2200	2200	2200
Irlande	2390	2200	2325	2285	2240	2200	2250	2200	2200	2200
Elo I.C.C.F. 1996-1997										
France	2340	2200	2335	2225	2340	2530	2240	2200	2200	2200
Canada	2420	2360	2360	2325	2335	2260	2230	2200	2200	2235
U.S.A.	2475	2410	2415	2350	2370	2420	2430	2410	2420	2360
Ecosse	2580	2380	2460	2305	2200	2200	2200	2200	2500	2200
Norvège	2200	2450	2200	2345	2210	2230	2200	2200	2200	2200
Espagne	2370	2460	2450	2305	2375	2320	2310	2355	2270	2200
Galles	2200	2335	2200	2330	2200	2200	2200	2200	2200	2200
Portugal	2290	2460	2330	2320	2440	2270	2285	2280	2200	2200
Angleterre	2535	2530	2490	2460	2445	2430	2335	2370	2460	2300
Islande	2455	2420	2355	2355	2215	2420	2285	2200	2200	2200
Irlande	2380	2200	2340	2350	2200	2200	2250	2200	2200	2200

## Moyenne Elo et position actuelle de chaque équipe

	1995 1996	Rang	1996 1997	Rang	Pl. act.
France	2257	8	2291	8	4
Canada	2294	6	2300	6	2
U.S.A.	2412	2	2406	2	5
Ecosse	2312	4	2323	4	3
Norvège	2236	10	2244	10	7
Espagne	2342	3	2342	3	6
Galles	2209	11	2227	11	11
Portugal	2301	5	2300	6	8
Angleterre	2425	1	2435	1	1
Islande	2285	7	2311	5	9
Irlande	2249	9	2252	9	10

Pour la première place, tout n'est pas encore dit, même si l'Angleterre a réalisé jusqu'à présent un cavalier seul des plus impressionnants. La seconde place est très disputée, et l'on peut prévoir une fantastique bagarre, les U.S.A. et l'Espagne notamment auront à cœur de montrer leur vraie valeur.

Voici les derniers résultats français :

Ech. 4 : De Lagontrie (2325) - Ryan (Ecosse, 2350) 1-0.

Ech. 6 : Dyer (Ecosse, 2200) - Ménétrier (2350) 0-1.

Ech. 7 : Cassidy (Irlande, 2250) - Rozier (2240) 0,5-0,5.

Ech. 9 : Robeson (2200) - Watson (Ecosse, 2500) 0-1.

Et les résultats complets de l'équipe de France (dont le détail a été publié ci-dessus et dans les numéros 459, 461 et 463 du Courrier des Echecs), ainsi que la performance Elo réalisée par échiquier :

Echiqu.	Nom	Score	Perf.
1.	Norbert Larrouy	0/4	1726
2.	Dominique Bouchez	3/6	2434
3.	Philippe Tombette	6/9	2485
4.	Jean De Lagontrie	4,5/8	2396
5.	Patrice Verdier	7/9	2526
6.	Manuel Ménétrier	2/2	2912
7.	Dominique Rozier	2/4	2241
8.	Fernand Weyand	1/3	2134
9.	Christian Robeson	2,5/4	2366
10.	Bertrand Siréta	1/3	2078

La performance moyenne de l'équipe (29/52) est de 2330 Elo.

Encore toutes nos félicitations à Patrice pour son titre, et nos encouragements pour Philippe, qui se bat comme un diable dans sa dernière partie pour réaliser la norme !

Notre tableau d'honneur : « Une grande victoire morale », présentée par Denis Rozier.

## DEFENSE EST-INDIENNE

P. CASSIDY (Irlande 2250)      D. ROZIER (2240)

1. d4 Cf6 2. c4 g6 3. Cc3 Fg7 4. e4 d6 5. Fe2 0-0 6. Cf3 Fg4 7. Fe3!? Cfd7 8. Cg1 Fxe2 9. Cgxe2 e5 10. 0-0 Cc6!? 11. f3! exd4! 12. Cxd4 Cde5 13. Cxc6 Cxc6 14. Dd2! Ce5 15. b3 c6 16. Tad1 f5!? 17. exf5 gxf5 18. Ce2 De8 19. Fh6 Td8 20. Fxg7 Rxc7 21. Dd4! c5 22. Dd2!? Cc6 23. Cf4! Dd7 24. Cd5 Df7 25. Tfe1 Td7! 26. Te3! h6! 27. Tde1 Rh7 28. Db2 Dg7 29. Dxc7+ Rxc7 30. f4 Cd4 31. Rf2! Tdf7 32. Te7 Txe7! 33. Txe7+ Tf7 34. Te8!? Cc6 35. h3! Td7 36. Te6± Cd4!



### 37. Te8?!

37. Te7+! avec probablement une finale Cavaliers + Pions gagnable pour les Blancs !

### 37. ... Rf7 38. Th8!? Rg7 39. Ta8 b5!?

La position est devenue confuse, avec cependant toujours un léger avantage blanc, car g2-g4 peut être joué...

### 40. cxb5 0,5-0,5

La proposition de nulle est le seul mauvais coup blanc de la partie !

**Références :** Analyses du G.M.I. E. Goufeld dans E. E. n° 302 (février 1984) jusqu'au 11<sup>e</sup> coup noir ; voir aussi Kramnik-Adams, 1997 avec 9. ... c5 au lieu de 9. ... e5.

**Commentaires :** Faisant foi aux longues analyses du G.M.I. E. Goufeld sur la variante 6. ... Fg4, j'ai choisi délibérément cette ligne secondaire de l'Est-Indienne. Mal m'en prit, car je fus dominé de bout en bout, subissant un implacable jeu stratégique au centre et à l'aile Roi. Vint alors la finale, dans laquelle je m'étais engagé volontairement, espérant le miracle dans une finale de Cavaliers, avec un Pion de moins. Mais « le mieux est l'ennemi du bien », et mon adversaire, obnubilé par la conservation des Tours, refusa de jouer cette finale. Peu après il proposa soudainement nulle, un



choix incompréhensible si l'on considère que Mister Cassidy est l'«homme fort» de ma poule et devait gagner contre moi s'il voulait obtenir sa norme de M.I. !

**Moralité :** Emmanuel Lasker avait raison, une défense opportuniste et acharnée peut déstabiliser un adversaire plus fort. Il ne faut pas (trop) se fier aux analyses des G.M.I. C'est la deuxième fois qu'avec Goufeld, je sens passer le vent du boulet !

Denis ROZIER.

J'espère consoler Denis en lui disant qu'en suivant une ligne (soi-disant jouable) du même Goufeld, je me suis pris le boulet carrément en pleine tronche, la partie envolée me coûtant la bagatelle d'une qualification en finale de coupe du monde ! Honneur à toi donc, mon frère, de t'en sortir à si bon compte !

En attendant la grille des résultats de tous les joueurs, avec leur nouvel Elo I.C.C.F., j'ai jugé intéressant de publier un classement du mérite. Il s'agit pour chaque équipe, de la différence entre le pourcentage effectif et le pourcentage attendu au départ de la compétition. Au 14 juillet 1997, cocorico, c'est la France qui est en tête !

1. France	+ 14
2. Canada	+ 10
3. Norvège	+ 6
4. Ecosse	+ 5
5. Angleterre	+ 3
6. Portugal	0
7. Galles	- 4
8. Irlande	- 4
9. Islande	- 6
10. Espagne	- 10
11. U.S.A.	- 13

On voit que la France réalise 14 % de plus par échiquier qu'il n'était permis d'espérer au lancement de l'épreuve. Comme nous sommes 10 dans l'équipe et que nous avons un total de 100 parties à jouer, si nous parvenons à conserver notre pourcentage actuel, chaque joueur français réaliserait donc quasiment un point et demi de plus que la performance que l'on pouvait attendre de son classement initial. Une belle preuve de la combativité de l'équipe ! Le Canada également fait montre de ses belles dispositions actuelles avec un point supplémentaire par échiquier.

Au tiers de la course, après 213 résultats enregistrés pour un total de 550 (38,7 %), l'Espagne et les U.S.A. sont les grands battus. Voici maintenant le classement au 14 juillet 1997. Nous trouvons respectivement, pour chaque équipe, son score, son pourcentage actuel, sa moyenne Elo au 20 décembre 1995 (départ de l'épreuve), la moyenne Elo de ses 10 adversaires au 20 décembre 1995, la différence entre sa

moyenne Elo et celle de ses 10 adversaires et son pourcentage attendu en fin d'épreuve.

1. Angleterre :	33,5/47	71,3	2425	2290	+135	68
2. Canada :	9,5/16	59,4	2294	2303	-9	49
3. Ecosse :	32,5/57	57,0	2312	2301	+11	52
4. France :	30/53	56,6	2257	2307	-50	43
5. U.S.A. :	9,5/18	52,8	2412	2291	+121	66
6. Portugal :	17,5/35	50,0	2301	2302	-1	50
7. Espagne :	13/28	46,4	2342	2298	+44	56
8. Norvège :	25/54	46,3	2236	2309	-73	40
9. Islande :	15/37	40,5	2285	2304	-19	47
10. Irlande :	12/32	37,5	2249	2308	-59	42
11. Galles :	15,5/49	31,6	2209	2311	-102	36

L'Angleterre alterne victoires et nulles avec une régularité de métronome et l'on est bien en peine pour lui trouver un adversaire à sa taille. La seconde place est toujours aussi disputée et gageons que la France n'a pas fini de faire parler d'elle. Le Pays de Galles relève timidement la tête et ce sont les Irlandais et les Irlandais qui doivent serrer les fesses !

Le mot d'ordre du capitaine français à ses coéquipiers, en anglais s'il vous plaît : « Prudence and diligence on the spur of the moment ! »\*.

Manuel Ménétrier, capitaine.

\* Prudence et persévérance dans l'inspiration du moment.

### TOURNOI 3639 PARTIE ESPAGNOLE

D. SIMONET J. COURANT

1. e4 e5 2. Cf3 Cc6 3. Fb5 a6 4. Fa4 Cf6 5. 0-0 b5 6. Fb3 Fc5 7. c3 0-0 8. d4 exd4 9. cxd4 Fe7 10. Fc2 d6 11. a3 Fg4 12. Dd3 g6 13. Cbd2 Te8 14. b4 d5 15. e5 Ch5 16. h3 Ff5 17. Dc3 Fxc2 18. Dxc2 Dd7 19. Cb3 Cd8 20. Fe3 Ce6 21. Tac1 f6 22. g3 c5 23. Cxc5 Cxc5 24. bxc5 Dxb3 25. Db3 De6 26. Rg2 Tac8 27. Dd3 fxe5 28. dxe5 Cg7 29. Fd4 Cf5 30. Th1 Cxd4 31. Dxd4 h5 32. Tc3 Rg7 33. Thc1 Tc6 34. Ce1 g5 35. f4 gxf4 36. gxf4 Rh7 37. Tf3 Tg8+ 38. Rf2 Tg4 39. Cd3 Fh4+ 40. Re3 Tc7 41. Cb4 Td7 42. c6 Td8 43. c7 Tdg8 44. Dd3+ Rh6 45. Tc6, 1-0.

## COURS DE PERFECTIONNEMENT POUR DEBUTANTS

Par Jacques NEGRO

Arbitre F.I.D.E.

COURS N° 218

### PARTIE N° 2

C'est par l'exploitation des petites fautes que le joueur « Blancs » gagna avec simplicité cette partie.

#### DEFENSE FRANÇAISE

1. e4 e6 2. d4 d5 3. Cc3 Cc6 4. Cf3

La théorie veut que seul 4. e4-e5 laisse aux Blancs la possibilité d'un avantage. En fait, les Noirs cherchent un jeu fermé.

4. ... Cf6 5. exd5 exd5 6. Fb5

Revenu dans une position inoffensive de la Française, les Blancs jouent des coups naturels et libres de toute théorie.

6. .... Fg4 7. h3 Fxf3 8. Dxf3 Fe7 9. Fg5 a6

Les positions simples sont difficiles à manier, et il est malaisé d'y déterminer à partir de quand une petite erreur aiguille la partie vers le déraillement final et... le mat.

**Question n° 1.** Suggérez une meilleure suite pour les Noirs. (3 points)

10. Fxc6+ bxc6 11. 0-0 0-0 12. Tf-e1

La pression blanche sur la colonne « e » va très vite se révéler sensible.

12. ... h6 13. Fh4 Dd7

Ou bien 13. .... Te8 14. Te3 Ce4! 15. Fxe7 Dxe7 16. Ta-e1 Db4! 17. Cxe4 dxe4 18. Txe4 Dxe1+ avec la lutte toujours intéressante de la Dame contre deux Tours, mais les faiblesses de l'aile Dame noire donnent quand même aux Blancs les meilleures chances.

14. Te2 a5 15. Ta-e1 Fd8 16. b3 Tb8

16. ... Te8 ne conduirait qu'à une nouvelle dégradation de la position noire après : 17. Txe8+ Cxe8 18. Dg6 Ce4 19. Fxd8 Txd8 20. Ca4!

17. Ca4 Ce4 18. Fxd8 Tbxid8

**Question n° 2.** Que serait-il arrivé si les Noirs avaient repris avec l'autre Tour ? (3 points)

19. Df4 Dd6

Les Noirs n'arrivent pas à se libérer non plus après 19. ... Tf-e8 20. f3 Dd6 21. Dc1 Cf6 22. Te5!

20. Dxd6 cxd6?

La position noire commence à être compromise. Après : 21. Te7 Tf-e8 22. Rf1 Txe7 23. Txe7 Tc8 la Tour blanche sera délogée, ou encore : 21. Ce5 Cb5! avec un petit contre-jeu.

21. c4 Cf6 22. Tc1! Tb8

Si 22. ... Tb8 23. Te-c2!

23. cxd5 cxd5 24. f3

Nécessaire pour interdire le centre au Cavalier noir.

24. ... Ch5?

Les Noirs oublient le bon principe qu'il faut défendre une finale inférieure activement.

**Question n° 3.** Comment vous y seriez-vous pris ? (3 points)

### BON ANNIVERSAIRE !

Le C.D.E. adresse ses félicitations à Jacques NEGRO qui a fêté en juillet ses noces d'or avec les échecs (50 ans !), lors d'une journée à la campagne organisée par le Comité directeur de l'Association Nice-Echecs dont il est le Président.

De nombreux sympathisants, jeunes et moins jeunes, ont participé à un tournoi de blitz, à un concours de pétanque et à une course au trésor. Tout cela s'est terminé dans la bonne humeur par un repas champêtre avec ambiance musette !

Jacques NEGRO entre aussi dans le clan des dinosaures de l'A.J.E.C. puisqu'il vient de passer le cap des 40 années d'inscription. Chapeau ! ... et longue vie à vos rubriques dans le C.D.E.. Monsieur NEGRO !



25. Tc6 Cf4 26. Td2 Tf-e8 27. Txd6 Te1+ 28. Rf2 Th1 29. Rg3 Ch5 30. Rh4 g6 31. Txd5 Te8 32. Tax5 Te8-e1 33. Cc3 Cf4 34. Rg4 Ce6 35. Te5 f5+ 36. Rg3 f4+ 37. Rh4 Rh7 38. Ce4! g5+ 39. Rg4 Cg7 40. Cxg5+! hxg5 41. Txe1 Txe1 42. Rxg5 Ce6+ 43. Rf5 Te2 44. Txe2 Cxd4+ 45. Re5 Cxe2 46. a4 Abandonne.

« PETITE RECRE... »

« AU PETIT TRO... ITZKY »

A. TROITZKY (1866-1942) problémiste russe. Avec Riri RINK, le plus grand (1,99 m) compositeur d'études.



TRAIT AUX BLANCS

Cette étude est basée sur un duel de la Dame noire contre le Fou blanc.

**Question.** Qui gagne ? A vous de choisir :

- a) Les Blancs ?
- b) Les Noirs ?
- c) Partie nulle ?

Envoyez vos solutions à Jacques NEGRO, adresse page 2 du C.D.E.

**Note :** Le nom des joueurs à la fin du concours. Cela évite... les recherches dans les fichiers.

L'A.J.E.C. a la douleur d'annoncer le récent décès de trois fidèles adhérents : Henri PELLET, Jean BOURGES et Régis GAURET, tous trois passionnés par notre jeu. Que leur famille trouve ici un peu de réconfort et les condoléances attristées des membres de notre Association.

### Solutions du cours n° 216

**Question A :** Si 19. ... Cxf6 20. Cxf6+ avec la menace De4 (5 points).

**Question B :** Si 23. ... exf4 24. Cxf6+ Rh8 25. De4 gagne (5 points).

**Question C :** Aucune parade contre Df6! Si 30. ... De7 31. Fg5 Df8 32. Ff6+ Rg8 33. Dg5+ (5 points).

### Solutions du cours n° 217

Partie N° 1 :

**Question n° 1 :** Par 4. Cg-f3 et non 4. g3? qui permettrait 4. ... dxe4 suivi de Fc6 (3 points).

**Question n° 2 :** Si 14. ... b4 15. Cxd5 ! (3 points).

**Question n° 3 :** Par 27. Fh3 et 28. Fh6! (3 points).

### Solutions des questions posées p. 191 du n° 465

Petite récréation.

« LE SABOT DE DENVER »

37. Cf5+ Rg8 38. Ce7+ Rg7 39. Cf5+ Rg8 40. Ce7+ nulle.

Si 37. ... Rh8 38. g7+ et 39. Ch6+ mat. 38. Cf5-h6+ est bon aussi.

« GRAINE DE MANIGUETTE »

1. ... Td1+! 2. Rh2 Dg1+ (1) 3. Rg3 Td3+ 4. Dxd3 De3+ 5. Dxe3 (2) Pat. (3).

**Notes :**

(1) Et non 2. ... Dxe4? 3. Cxe4 gagne. Sur 3. ... Td1-d3+ 4. Rg4 Dd1+ gagne.

(2) Ce coup porte le nom de « gogo ».

(3) Si 5. Rg4 Df4+ mat.

Si 5. Rh2 Dxd3 gagne.

ABONNEZ-VOUS AU C.D.E.

## NOS TOURNOIS

### CHAMPIONNAT DE FRANCE 1997

27. Ruch - Druon	1-0
28. Lorin - Muller	0-1
29. Chery - Roélens	0,5-0,5
30. Hervet - Descroix	0,5-0,5
31. De Saint-Germain - Druon	1-0
32. Ruch - Lorin	1-0
33. Roélens - Druon	1-0
34. Chery - Ruch	0-1
35. Descroix - Ruch	0-1

### CLASSEMENT PROVISOIRE

1. Ruch (6)	5,5
Muller (5)	5,5
3. Roélens (5)	4
4. De Saint-Germain (7)	3,5
5. Bouchez (7)	3
Hervet (6)	3
7. Chery (7)	2,5
Druon (5)	2,5
9. Léotard (9)	2
10. Descroix (9)	1,5
11. Montroig (11)	1
Lorin (9)	1
13. L'Henoret (0)	0

(1) Nombre de parties en cours.

### REGLEMENT DU CHAMPIONNAT DE FRANCE 1998

**ARTICLE 1** - Sont qualifiés d'office après candidature :

- a) Le dernier Champion de France A.J.E.C.
- b) Le dernier Champion de France F.F.E.
- c) Le dernier vainqueur de la Coupe de France
- d) Le dernier vainqueur du Championnat Inter-Régional

e) Les vainqueurs d'un tournoi à normes à 11 joueurs ou d'un tournoi de 1<sup>re</sup> Division à 7 joueurs, les vainqueurs ex-aequo étant départagés comme à l'article 9. Les tournois dont le résultat a été publié depuis plus de 3 ans ne sont plus pris en compte. Si un joueur qualifié par une ou plusieurs victoires fait acte de candidature et participe à un Championnat, ces victoires-là ne pourront plus le qualifier pour les championnats suivants.

**ARTICLE 2** - Dans la limite des places restantes, des joueurs non qualifiés d'office pourront être qualifiés par la Commission de Sélection, après candidature, si leur CPA est supérieur à 2300 avec la condition supplémentaire qu'il soit fiabilisé (édité sans astérisque). Toutefois cette limite pourra être abaissée si le minimum de participants (11) n'est pas atteint.

**ARTICLE 3** - La Commission de Sélection détermine chaque année le nombre de participants, 11, 13 ou 15, l'épreuve étant obligatoirement toutes rondes (10, 12 ou 14 parties).

**ARTICLE 4** - Deux étrangers habitant en France et membres de l'association peuvent être admis au maximum. En cas de victoire de l'un d'eux, c'est le premier Français qui est déclaré Champion de France.

**ARTICLE 5** - Les joueurs français habitant l'étranger sont admis avec les restrictions prévues à l'article 1<sup>er</sup> du règlement des tournois intérieurs.

**ARTICLE 6** - Les candidatures avec références, titre ou attestation doivent être envoyées au Directeur de l'épreuve entre le 1<sup>er</sup> septembre et le 10 octobre (cachet de la poste faisant foi) de l'année précédant celle du Championnat.

**ARTICLE 7** - Les droits de participation sont de vingt timbres « tarif rapide ».

**ARTICLE 8** - Le début du Championnat est fixé courant novembre. La fin de l'épreuve est fixée 18 mois plus tard. Les parties non achevées à cette date seront arrêtées, et les feuilles de partie devront être transmises au plus tard 15 jours après la fin de l'épreuve (cachet de la poste faisant foi) au Directeur de l'épreuve, correctement remplies, avec diagrammes et analyses complètes sur feuilles séparées et de façon anonyme (gain et partie nulle). Si le joueur n'a pas fait parvenir ses feuilles de parties manquantes et analyses dans le délai prescrit, il se verra attribuer 0 point pour ces parties.

**ARTICLE 9** - En deux cas d'ex aequo pour la première place, les joueurs sont départagés dans l'ordre par :

- 1 - le système Sonneborn-Berger ;
- 2 - Leur score entre eux si le S.-B. n'a rien donné ;
- 3 - L'augmentation du CPA due au Championnat si les deux premiers points n'ont rien donné. Le joueur ayant augmenté le plus son CPA est déclaré Champion de France.

Les candidatures avec références, titre ou attestation, sont à envoyer au directeur de l'épreuve (adresse page II de couverture) avant le 10 octobre 1997. Les droits d'inscription sont de 20 timbres tarif rapide.

### TOURNOIS DE DIVISION I

Dans le but d'accroître le nombre de qualifiés chaque année au championnat de France et de retrouver ainsi une compétition à 13 ou 15 participants, les tournois de division I se dérouleront dorénavant avec 5 joueurs (8 parties à jouer).



**TOURNOIS A NORMES** - L'A.J.E.C. organise par l'intermédiaire de Bernard BERRIOT, directeur des tournois de 1<sup>re</sup> division des tournois à normes, d'après le règlement suivant mis au point par la commission technique.

**ARTICLE 1** - Des tournois permanents à 11 joueurs (10 parties) sont réservés aux adhérents ayant un classement A.J.E.C. (CPA) fiabilisé d'au moins 2300. Ils sont placés sous l'autorité du directeur des tournois de 1<sup>re</sup> division. Ces tournois ont pour objet :

a) De permettre aux plus forts joueurs de l'A.J.E.C. de rencontrer plus souvent des joueurs de leur niveau sans devoir recourir aux compétitions internationales.

b) De faciliter l'accès aux titres d'Excellence et de Maître National et au championnat de France.

**ARTICLE 2** - Le vainqueur de chaque tournoi sera qualifié d'office pour le championnat de France.

**ARTICLE 3** - Le titre de **Maître National** sera acquis sans autre condition aux participants qui auront réalisé le pourcentage prévu à l'Article 11 du règlement du classement. Ce pourcentage sera fixé dès le début du tournoi en fonction du classement moyen des participants.

**ARTICLE 4** - Le titre d'**Excellence** sera décerné suivant les dispositions de l'Article 10 du règlement du classement, c'est-à-dire aux joueurs dont le CPA atteindra au moins 2360 en cours ou en fin de tournoi.

**ARTICLE 5** - Un joueur peut être inscrit simultanément dans un maximum de deux tournois.

**ARTICLE 6** - Le droit d'inscription à chaque tournoi est de 20 timbres « tarif rapide ».

**ARTICLE 7** - Les tournois à normes se déroulent selon le règlement des tournois intérieurs de l'A.J.E.C.

**ARTICLE 8** - En cas d'ex aequo pour la première place, les joueurs sont départagés comme dans le championnat de France, à savoir :

- a) Par le système Sonneborn-Berger ;
- b) Par leur score entre eux si le Sonneborn-Berger n'a rien donné ;
- c) Par l'augmentation du CPA due au tournoi si les deux premiers points n'ont rien donné. Le joueur ayant augmenté le plus son CPA est déclaré vainqueur.

**ARTICLE 9** - Conformément aux décisions prises lors de l'Assemblée générale d'Angers, les transmissions par fax, minitel et courrier électronique sont acceptées.

#### TOURNOIS A NORMES

**Tournoi n° 1** : 15 septembre 1997, coup d'envoi du 1<sup>er</sup> tournoi à normes de l'A.J.E.C. moyenne Elo I.C.C.F. du tournoi : 2302, moyenne Elo A.J.E.C. : 2329, norme de Maître National : 70 % des points, titre Excellence aux joueurs dont le CPA atteindra 2360 en cours ou en fin de tournoi. Liste des participants : J.-F. Baudoin, T. Bertola, R. Dournes, J.-M. Lafarge, F. Lorin, P. Mary, M. Monroig, W. Sebah, J.-P. Sonnet, L. Tinture, D. Vincent.

#### TOURNOIS QUALIFICATIFS

##### Résultats

TOURNOI 1238	1	2	3	4	5	6	7	Points
1. De Saint-Germain	X	X	0,5	0,5	1	0,5	1	9,5
2. S. Cavril	0,5	0,5	X	X	0,5	1	0,5	8,5
3. B. Fister	0,5	0	0	0,5	X	X	0	6,5
4. E. Chéry	0,5	0	0	0,5	0,5	1	X	5
5. Ph. Lemaire	0	0	0	0,5	0	0	1	5
6. M. Poupinel	0,5	0	0,5	0,5	0,5	0	1	4,5
7. O. Renaud	0	0	0	0	0,5	0,5	0,5	3

4147 1. M. Clair, 7 ; 2. L. Laffranchise, 6 ; 3. R. Elliot, 4,5 ; 4. B. Garau, 2,5 ; 5. B. Leccocq, 0.

4159 1. R. Santini, 7,5 ; 2. S. Leblanc, 5,5 ; 3.-4. L. Benusilho et D. Vincent, 3,5 ; 5. L. Gramfort, 0.

##### Nouveaux tournois

4169 F. Le Roux, C. Douchamps, B. Godinot, L. Guéguin, F. Buhl.

4170 J. Esch, B. Martin, J.-F. Vapillon, G. Garcia, P. Souchon.

#### TOURNOIS A 3 JOUEURS

##### Résultats

1760/3 1. S. Molard, 3,5 ; 2. G. Valet, 2 ; 3. I. Alvarez, 0,5.

1786/4 1. A. Langlois, 3,5 ; 2. J. Pasquet, 2 ; 3. R. De Winne, 0,5.

1787/2 1. A.-J. Mignien, 4 ; 2. Y. Destaing, 1,5 ; 3. L. Renouf, 0,5.

1794/1 1. Y. Bouillod, 2,5 ; 2. F. Legree, 2 ; 3. M. Noblesse, 1,5.

#### Nouveaux tournois

1821/3 L. Joly, A. Gaurin, J.-N. Feldis  
1822/2 B. Miquel, T. Roux, A.-J. Mignien  
1823/4 M. Chieuse, L. Mattioli, J.-P. Bedu.

#### COUPE DE FRANCE

##### Résultats

##### Premier tour :

96/1T/11 R. Vicente J.-M. Antunes ... 1-1  
96/1T/25 L. Laffranchise - D. Claude ... 1-1

##### Deuxième tour :

96/2T/17 R. Raynal-L. Lamôle ..... 0-2  
96/2T/27 J.-F. Farge-F. Lacoste ..... 0-2  
97/2T/2 P. Laurent-J.-L. Esnault ..... 1-1

##### Troisième tour :

95/3T/9 R. Boutonnet-J.-M. Yvinec .. 2-0  
96/3T/6 P. Soulas-S. Kaszak ..... 0-2

##### Cinquième tour :

96/5T/5 M. Roque-P. Roques ..... 0-2

#### Nouveaux tournois

##### Premier tour :

97/1T/11 S. Sobry - G. Bastion  
97/1T/12 L. Laffranchise - D. Claude  
97/1T/13 R. De Winne - M. Le Garrec

##### Troisième tour :

97/3T/12 L. Lamôle - F. Lacoste

##### Quatrième tour :

97/4T/6 G. Mos - P. Sire  
97/4T/7 R. Boutonnet - S. Kaszak  
97/4T/8 M. Poupinel - D. Vincent

#### PARTIES LIBRES

Pour des raisons administratives et de commodité d'inscription, les « Matches Défis » sont devenus « Parties libres ». La direction de ces compétitions ne gère pas des rencontres aléatoires comme « Coupe de France », mais enregistre l'accord librement

consenti entre deux joueurs désirant s'affronter en un nombre illimité de parties à leur convenance.

Marche à suivre : un seul joueur se charge des inscriptions et envoie pour lui-même et pour son adversaire les droits correspondant au nombre de parties à jouer (deux timbres tarif rapide par partie et par joueur). Les « Parties libres » n'entraînent aucune qualification pour d'autres tournois mais les résultats sont pris en compte pour le classement A.J.E.C., sous réserve que le responsable de ces compétitions soit avisé avant leur mise en route.

##### Résultats

##### 96/...

56 G. Caillot Annulé H. Pellet  
84 C. Kuchelbecker 1-0 R. Pach  
85 R. Pach 0-1 C. Kuchelbecker  
121 H. Pellet Annulé J.-M. Follic  
122 J.-M. Follic Annulé H. Pellet

##### 97/...

10 J.-M. Grillon Annulé H. Pellet  
11 H. Pellet Annulé J.-M. Grillon  
14 M. Doudon 1-0 J. Fernandez  
15 J. Fernandez 1-0 M. Doudon  
30 J.-M. Antunes 1-0 R. Vicente  
31 R. Vicente 0-1 J.-M. Antunes

#### Nouvelles parties

##### 97/...

54 J. Kerdraon F. Bastard  
55 M. Le Garrec P. Gambini  
56 M. Doudon P. Thirion  
57 P. Thirion M. Doudon  
58 G. Schurra C. Imbert  
59 C. Imbert G. Schurra  
60 G. Schurra B. Godinot  
61 B. Godinot G. Schurra  
62 F. Nossein J.-M. Drevet  
63 J.-M. Drevet F. Nossein  
64 P. Thirion Y. Bouillod  
65 Y. Bouillod P. Thirion

## EUROPE ECHECS

\*\*\*\*\*

### L'EXPERIENCE ET LA PASSION

Des journalistes, des maîtres, des correspondants à travers le monde pour vous offrir tous les mois depuis 32 ans le meilleur de l'actualité, des sélections de parties commentées, des rubriques pour le joueur confirmé comme pour le débutant.

**Abonnement annuel : 305 F**

**EUROPE-ECHECS — B.P. 1397 — 25006 BESANÇON CEDEX**



## L'ACTIVITE INTERNATIONALE

### TOURNOIS INDIVIDUELS

#### Résultats

WT/M/624 : 1. **M. Menetrier (Fr.) 6.**  
 WT/M/629 : 1. F. London (P.-B.) 5 ; ... 6.  
**F. Weyand (Fr.) 1,5.**  
 WT/M/721-F : 1. H. Mössle (All.), 4,5 ... 4.  
**P. Humez (Fr.) 3,5.**  
 WT/M/GT/320 : 1. G. Bertino (It.), 11,5 ; ... 9.  
**P. Danzanvilliers (Fr.) 8.**  
 WT/M/GT/329 : 1. J. Mihalko (Hong.) 12 ; ... 4.  
**K. Chorfi (Maroc, A.J.E.C.), 10.**  
 WT/H/874 : 1. K. Knebell (All.), 6 ; 2.  
**O. Deville (Fr.), 4,5.**  
 WT/I/1277 : 1. P. Baines (Angl.), 5 ; ... 7.  
**J. Helie (Fr.), 0,5.**  
 WT/I/GT/29 : 1. P.F. Hegoburu (Arg.) 12,5 ... 2.  
**F. Lorin (Fr.) 11.**  
 WT/I/GT/34 : N. Fleurackers (Belg.), 12 ; ... 10.  
**P. Soccoja (Fr.) 5 ; 15. S. Hirstel (Fr.), 0.**  
 WT/III/912 : 1. U. Eschert (All.), 4,5 ... 6. **J.-M. Hagnere (Fr.) 1 ; 7. J.-M. Hebrard (Fr.), 0.**  
 EU/H/1215 : 1. **P. Humez (Fr.) 6.**  
 EU/I/1809 : 1. L. Pedersen (Dan.), 5,5 ; ... 4.  
**J.-Meng (Fr.), 3,5.**  
 EU/I/GT/312 : 1. L. Verberck (Belg.), 12,5 ... 6.  
**D. Savelli (Fr.), 8,5.**  
 EU/I/GT/320 : 1.-2. J. Wagner (Autr.), H. Esch (All.), 12 ; 3. **J. Bordino (Fr.) 10,5.**

Dans le tournoi WT/M/624, M. Menetrier obtient une demi-qualification pour le Championnat du monde (semi-finale).

Tournois thématiques :

TO/I/94/1 (7 joueurs) : 1. K. De Smet (Belg.), 9,5 ... 7. **C. Deneuille (Fr.), 3.**  
 8/95/6 (7 joueurs) : J. Malmström (Suède), 10,5 ; 2. **E. Trigrance (Fr.) 8.**

Coupe mondiale I.C.C.F. VIII/IX (semi-finale) :

Section 22 : 1. V. Vigfusson (Isl.), 8 ; ... 4. **M. Menetrier (Fr.) 7.**

### FRANCE - BRESIL

La rencontre est aujourd'hui terminée et voit notre victoire sur le score de 28 à 14. Félicitations à tous.

Si la rencontre fut lente (mais le Brésil ce n'est pas la porte à côté n'est-ce pas ?) il n'y a pas d'incident majeur à noter, sauf bien sûr les abandons injustifiés traditionnels des deux côtés. Merci à eux !!

Voici le tableau final :

FRANCE	28-14	BRESIL
1. D. Rozier	0,5-0,5/1-0	P.M. Rangel
2. St.-A. Bessis	1-0/1-0	L.C. Guimares
3. V. Goasdoue	1-0/0,5-0,5	F.A.B. Da Silva
4. F. Marche	0,5-0,5/1-0	R.B. Da Silva
5. M. Maumey	1-0/0-1	E.K. V.Borowski
6. M. Muneret	0-1/1-0	L.F.S. Barbosa
7. R. Seradimigni	0,5-0,5/0-1	R.H. Tonoli
8. E. Dury	1-0/1-0	E. Pereira
9. G. Gamant	1-0/1-0	G.L. Belliboni
10. J.-F. Croix	0-1/0-1	L.-P. Rouanet
11. J.-G. Fragnaud	1-0/0,5-0,5	E. Coutinho
12. P.A. Legrand	1-0/1-0	M. Bacila
13. F. Poithier	1-0/1-0	I. Calife
14. A. Dubleumartier	0-1/1-0	J.B. De Carvalho
15. A. Lacoste	1-0/1-0	O.J. Da Costa
16. F. Pillot	0,5-0,5/0,5-0,5	H.T.N. De Castro
17. J. Herve	1-0/1-0	L.F. De Carmo
18. T. Dominici	1-0/1-0	C.A.E. Vassalo
19. L. Corbin	0,5-0,5/1-0	M.B. De Nadson
20. P. Revel	0-1/0-1	W.V. De Souza
21. M. Bennett	0-1/0-1	O.R.P. Do

## CLASSEMENT A.J.E.C.

8 Adeline B.....	1869 *	3230 Andrianaho S.....	2027 *	76 Audoubert J.....	2197
3021 Affagard P.....	1796 *	38 Andrieu Ph.....	2074	4197 Aumont E.....	1935 *
4038 Albareil R.....	1904 *	40 Andrieux P. Exc.....	2377	88 Aymard M.....	2054
20 Albery M.....	2037	2845 Anneti L.....	1840 *	2716 Azema Ph.....	2003
24 Algaba P.....	2085	3979 Anton G.....	2105 *	3033 Azzoug Samir N.....	1768 *
27 Allegre R.....	1961	4098 Antonini D.....	2185 *	3041 Babugeon J.-P.....	1706
29 Alozy F.....	2144	3725 Antunes J.....	1891	99 Bacon J.-P.....	1891
30 Alpern O.....	1882	4067 Aquilina S.....	1850 *	3974 Baillion M.....	1804 *
33 Ancey G.....	2166	53 Armand H.....	2156	108 Baixes P.....	2301
34 Andraud G.....	2190 *	3831 Atlan G.....	1762 *	109 Bajoue C.....	1726 *
4039 Andre N.....	1772 *	68 Aubron D.....	1944	114 Balausa J.....	2153 *
3855 Andre P.....	1986 *	72 Audie A.....	2044	116 Ballan G.....	1697 *

122 Balzer A.....	1826 *	305 Boissel B. MN.....	2601	514 Cazenave A.....	2122
123 Banet J. Exc.....	2445	306 Boissier P.....	1874	515 Cazenave F.....	1930 *
3973 Banos-Robles Th.....	1998 *	308 Boitte B.....	1723 *	518 Cebollero D.....	1967
2717 Barbaroux R.....	2246 *	313 Bologna M.....	1920	519 Celerier F.....	1666 *
132 Baroin B.....	2037	317 Bonnal L.....	1862	3882 Cercle D.....	1850 *
133 Baron D. MN.....	2527	4174 Bonnard Y.....	1848 *	520 Cerf M. Exc.....	2384
137 Barre J.-M.....	2250	2852 Bonneau P.....	1942	523 Chabeaud J.-J.....	2156 *
138 Barrielle Ph.....	2165	322 Bonnet Ch.....	2080	3498 Chalard D.....	1869 *
142 Baruchel P.....	2202	325 Bonnet J.....	2097	3951 Champault P.-E.....	2085 *
148 Basmaison M.....	1944	3511 Bordino J.-Ch.....	2165 *	533 Chareyre A.....	2193 *
4129 Bastard F.....	2095 *	334 Bornarel G.....	1741 *	536 Charpentier D.....	2125
152 Bastion G.....	1901	336 Borniche Ch.....	2100	542 Charrière B.....	1978 *
154 Baton D.....	1886 *	2875 Bouchez D.....	2406 *	4100 Charroin P.....	1711 *
158 Baudoin J.-F.....	2285	342 Boudignon S.....	2224	546 Chastanet G.....	2095
159 Bauget P.....	2222	343 Boudin J.-L.....	1690 *	4118 Chastel P.....	2192 *
162 Bazart Y.....	1760 *	347 Bouillod Y. Exc.....	2261	551 Chatelain L.....	2148
3237 Beau A.....	2115 *	351 Boulay R.....	1954	554 Chaussard E.....	1940
170 Beauleu M.....	2057	2882 Boulet B.....	1874	559 Chazalette Ch.....	2139
3836 Beauvineau A.....	1876 *	362 Bourges J.....	1969 *	3470 Chery E.....	2171
177 Beck G.....	2146	370 Boussac M.....	1816	575 Chevrier G.....	1677
179 Becquerelle P.....	2144	375 Boutonnet R.....	2158	3029 Chiron A.....	2056 *
180 Bedel J.-A.....	2205	376 Bouttier P.....	2226	3293 Chopin Ph.....	2243
182 Bedu J.-P.....	1855	2704 Bouverot O. Exc.....	2425	590 Chorfi Kh. MN.....	2469
192 Bellas V.....	2210	3936 Bouvier R.....	2100 *	596 Ciais L.....	2287
193 Belay J.-P.....	2105 *	377 Bouyt B.....	1996	597 Ciampi J.....	2037 *
194 Bellec J.-R.....	2236 *	3664 Brege J.-R.....	2110 *	599 Cimolai J.....	2139
195 Belleperche R.....	1906 *	395 Bridier Ch.....	1983	600 Cipriani F.....	2112
202 Belluire P. Exc.....	2431 *	3920 Briet M.....	2158 *	601 Cipriani G.....	2341
214 Bennett M.....	1821	399 Brillaud J.....	2158	3935 Clair M.....	1971 *
3966 Benony M.....	1799 *	407 Brodin G.....	1604 *	604 Claret L.....	2093 *
217 Benusilho L.....	1757	3985 Brunie L.....	1765 *	3545 Claude D.....	1862 *
218 Beraud Y.....	1887	417 Bruno Ch.....	2022	3699 Cochart P.....	2460 *
219 Berenguer Ph.....	2061	4216 Buresi E.....	1780 *	613 Cochet F. Exc.....	2248
221 Berko A.....	2015	3817 Burnet L.....	1894 *	4037 Coclet D.....	2059 *
223 Bernard C.....	2289	433 Burnier L.....	2239	3919 Colnot C.....	1921 *
3670 Bernard S.....	1799 *	435 Bury Ph.....	2025	621 Colussi E.....	2159
226 Bernardet S.....	1615	442 Cadillon L. Exc.....	2355 *	623 Comon J.-M.....	1925
3188 Bernou J.-L.....	1770	4191 Cadin J.....	1850 *	3415 Constantin G.....	2175 *
229 Berriot B MN.....	2423	444 Cadiou J.....	2295 *	3751 Contini D.....	1850 *
3548 Berry S.....	1687 *	3357 Caillol J.-M.....	1996 *	633 Coquemer P.....	2318
231 Bert M.....	1938	3944 Caillot G.....	2098 *	635 Corbin L.....	1967
233 Berthiaud P.....	2000	453 Calamuso M.....	2020	636 Corde Ph. Exc.....	2362
236 Bertola Th. Exc.....	2338	4015 Calin M.....	1751 *	3564 Cordonnier C.....	1998 *
239 Bertrand G.....	1915 *	4041 Calvo R.....	2183 *	3975 Coube P.....	1952 *
240 Bertrand J.-D.....	2319	459 Cambours A.....	2107 *	654 Coulombier S.....	2107
3847 Bertrand O.....	1966 *	460 Camoin J.-L.....	1799	657 Courbière J.-R.....	1938
243 Bertuli R.....	2231	3323 Campant B.....	2182 *	3433 Crassous J.....	2090 *
250 Bessis S.-A.....	2309	475 Cappelier R.....	1964	668 Criton R.....	2224 *
257 Beyssac J.-L.....	1983 *	476 Caprio V.....	2063	669 Cros R.....	1923 *
260 Biason A.....	1988 *	477 Capron G.....	1782	3771 Curnillon F.....	2148 *
261 Biaux A MN.....	2144	4208 Carf J.....	1850 *	683 Dacquins S.....	2100
262 Bibens J.-P.....	2059 *	487 Carlier P.....	1724	689 Dalmas L.....	2110
4122 Bihari P.....	1862 *	489 Caron M.....	2142	694 Danzanvilliers P.....	2294
274 Biro A.....	2188	490 Caron P.....	2022	695 Dargent A.....	1869
275 Bironneau F.....	1843 *	492 Carpentier J.-C.....	2131 *	4030 Darnaux P.....	2170 *
3662 Blain J.-B.....	1859	493 Carre Y.....	1840	702 David Bordier Ch.....	2193
284 Blanchard Ph.....	1967 *	495 Caruel F.....	1935 *	701 David J.....	1860 *
4169 Blandel P.....	1791 *	496 Casale M.....	2285 *	2876 De Backer P.....	2032
286 Blaszczyk F.....	1823	3115 Cash R.....	1901 *	731 De Keyser Y.....	2156
3794 Blonde X.....	1967 *	498 Casin R.....	1995	745 De La Vaissière B.....	1796
293 Blondelle C. Exc.....	2360	500 Castanet R.....	1995 *	735 De Lagontrie J. Exc.....	2418
4198 Blusseau J.-D.....	1850 *	501 Catalan J.-P.....	1850 *	799 De Saint-Germain G.....	2357
296 Bobel Ph.....	2125	507 Caumes J. MN.....	2357	808 De Smet K.....	2137 *
299 Bodis J.....	2275	511 Cavril S.....	2275	824 De Winne R.....	1828



704 Debacker P.....	1947	922 Duriez J.-L.....	2312	4105 Gilbert Ch.....	2394 *	4068 Huilmot E.....	1870 *	1517 Le Cardinal L.....	1709 *	1702 Marcel Jean F.....	1833 *
710 Debree A.....	2146 *	928 Duthilleul J.....	2261 *	1130 Gillet R.....	2362 *	2964 Humbert G.....	2282 *	3999 Le Glanche J.....	2071 *	1704 Marcellot B.....	2185 *
713 Decallonne B.....	2195	931 Duval J.....	1597	1131 Gillon H.....	2046	1320 Humez Ph.....	2346 *	3989 Le Dessert J.....	1748 *	1707 Marche F.....	1748 *
715 Decamp A.....	1918	936 Duvette M.....	2105	1134 Giordano P.....	2144 *	1325 Ibanez J.-L.....	2064	1537 Le Duigou J.-G.....	2154	4075 Marchyille B.....	2221 *
716 Decamp Th.....	1677 *	943 Eeckhout J.-L.....	2141	1136 Girard J.-P.....	2275	3647 Imperor M.....	2231 *	3347 Le Gall D.....	2095 *	1710 Marciniak M. MN.....	2433 *
3084 Degrave J.....	1850	950 Eliot R.....	1750	4113 Giraud R.....	1802 *	1329 Ivanoff G.....	2003	1551 Le Garrec M.....	2022	1712 Mare A.....	2013
725 Dehainault R.....	2100	956 Epinoux J.-F.....	2182	1143 Giraudet A.....	2027	3274 Jabot D.....	2173	1555 Le Goff G.....	2195	1714 Marechal P.....	1988
3691 Deidda R.....	2171 *	4155 Esch J.....	1743 *	3488 Glemot Th.....	2159 *	3938 Jabot Y. M.....	1627 *	1583 Le Nineze H.....	1981	1717 Margiocchi G.....	2049 *
751 Del Gobbo M. MN.....	2440	966 Esnaola Benito Lz.....	2183	1149 Goasdoue V.....	2314	3561 Jacob Ch.....	1821	3871 Le Pennec H.....	2173 *	1727 Martenet J.....	2202
738 Delahaye M.....	1964	967 Esnault J.-L.....	2108	3232 Gobet Y.....	2284	1333 Jacob R.....	1893 *	3981 Le Roux F.....	1988 *	3474 Martine J.-Ch. Exc.....	2307
739 Delaire E.....	2035	3856 Farge J.-F.....	1962 *	3125 Godinot B.....	1847	1335 Jacquart J.....	2008 *	1599 Le Roux J.-M.....	2073 *	1735 Martine J.-M. Exc.....	2180
743 Delarge F.....	1918	982 Farjot Ph.....	2278	1154 Godoc P.....	2100	1337 Jacquinet J.-P.....	1889	1617 Le Ven P.....	1874	4079 Martinie P.....	1689 *
3669 Delaruelle Ch.....	1972 *	990 Favre B.....	2108 *	1156 Goerlinger S. MN.....	2489	1340 Jaime-Summers M.....	2161	4124 Leblanc S.....	1899 *	1741 Mary P. Exc.....	2384
3551 Delattre F.....	2037 *	993 Fea D.....	2066	4027 Goguillon F.....	1867 *	1342 Jamey P.....	2124	3533 Lebled P.....	2103	1751 Masson Y.....	1967
3702 Delaye O.....	1850 *	3427 Federspiel A.....	2205 *	1164 Gooch D.....	2238	4141 Jardi-Talarn J.-S.....	2158 *	3961 Lecocq B.....	1733 *	1758 Matisson J.-M.....	2190
746 Delbecque Ch.....	2270	995 Felbinger J.....	2120	1168 Gouat Y.....	2127	1346 Jardin G.....	2156	1524 Lecompte B.....	1801	1761 Maumey M.....	2102
749 Delescaut D.....	1915 *	4003 Feldis J.-N.....	2003 *	1179 Gourhan M.....	2103	1348 Jaudran J. MN.....	2358 *	1527 Leconte J.-O. Exc.....	2352	3799 Meersman Ch.....	1842 *
759 Dellinger A.....	2278 *	3899 Feldis Y.....	1860 *	1180 Gourion D.....	2142 *	1353 Jean C. MN.....	2408	1532 Lecroq M. MI.....	2651	4080 Meister L.....	1821 *
771 Delrieu J.-L.....	2129	1001 Fernandez J.....	1984	1181 Gourmelon J. MI.....	2508	1354 Jean M.....	1848 *	3891 Lees J.-P.....	2139 *	3940 Mellul P.....	2001 *
777 Deneuville Ch.....	2064	1002 Fernandez R.....	1942	3857 Goyet P.....	1869 *	1355 Jeanneau R.....	1802 *	1540 Lefebvre M.....	1944	1778 Menetrier M. Exc.....	2411
784 Depret P.....	1653	1003 Feroul M. MI.....	2510	4117 Gramfort L.....	1655 *	1357 Jeannequin H.....	1772 *	1541 Lefebvre S.....	2017	3556 Meng J.-P.....	1969
790 Derton J.....	2039	4066 Fey W.....	1979 *	1189 Gras P.....	2020	1360 Jester Ch.....	2071 *	1542 Lefevre J.-P.....	1993 *	1780 Menu E.....	1949
793 Derouineau J. Exc.....	2328	1006 Fietkau A.....	1938	4051 Gressent G.....	1794 *	3738 Jimenez J.-C.....	2204 *	1553 Leger P.....	2061	3765 Mercky G.....	2063 *
803 Deschamps P.....	2217 *	2919 Fikry A.....	2081 *	1196 Griesmann M.....	2204	4004 Joly L.....	2161 *	3711 Legrand E.....	1969 *	4095 Merlin D.....	1876 *
804 Descotes J.-P.....	2142	1012 Fister B.....	2214	1197 Grillon J.-M.....	1910	1370 Jorro J.-B.....	2107	1558 Legrand P.-A.....	2076	1788 Meslage J.....	2250
805 Descroix G. Exc.....	2363	1015 Flecher J.....	1928	3937 Grimbert L.....	1615 *	1375 Jouault B.....	2226	1560 Legree F.....	2258	1792 Mestdach R.....	1955
3251 Desjonquieres D.....	1881	1017 Fleury F.....	2015 *	1205 Grizou R. MN.....	2498	1376 Joughaneau J.....	2272 *	1566 Leimbach P.....	1893	1793 Metayer R.....	2047 *
3878 Desquiers S.....	1903 *	3994 Fleury Ph.....	1835 *	1222 Gueguin L.....	1857	1379 Jouy J.-L.....	1976	2688 Lelievre A. MI.....	2576 *	3783 Meunier D.....	1869 *
2906 Desruelle P.....	2029	3694 Follic J.-M.....	2149	4056 Guidici G.....	2199 *	1382 Jude G.....	1921	1567 Lelong A.....	2227	3696 Mevel J.....	2122 *
813 Destaing Y.....	2151	4055 Follic J.....	1850 *	1231 Guidoni M.....	2040	3775 Juncker M.....	2083 *	1570 Lemaire J. MN.....	2369 *	1805 Michaud P.....	2316
821 Deville O.....	2234	3928 Forget C.....	1804 *	1238 Guillaume J.-P.....	2097	1385 Jund Ch.....	2081	1571 Lemaire Ph.....	2284	1810 Michel J. Exc.....	2394
823 Devocelle L.....	2294	1032 Fournier F.....	2098	1242 Guilpin J.-C.....	1921 *	4070 Karczewski S.....	1677 *	1579 Lemieux Y.....	2263	1811 Michel P.....	2051
3326 Dichi B.....	1918 *	3802 Fournier J.-N.....	2158 *	1243 Guineret H.....	2289	2938 Kaszak S.....	2238 *	3625 Leneveu E.....	1957 *	2955 Mignien A.-J.....	2146 *
4052 Diderot J.-Ph.....	1819 *	1033 Fourot D.....	1923	4022 Guinovart J.....	1978 *	1399 Keith D.....	2233	1587 Leotard Ch. MN.....	2578	1818 Mignien F.....	2086
3869 Didier L.....	1938 *	1038 Fragnaud J.-G.....	2119	2762 Guyon P.....	2219 *	3866 Kerdraon J.....	1944 *	3588 Lepine-Fontes G.....	1947 *	1820 Milgram Ch.....	2134
831 Dienne J.....	2204	1040 Franco J.-M.....	1763	1251 Haffner L.....	2236	1409 Kiffer J.-L.....	1881 *	1590 Lepoivre P.....	1887	1823 Mimaud-Lacoste F.....	2154
832 Dieu B. Exc.....	2312	1041 François G. Exc.....	2426	3381 Hagnere J.-M.....	1734	1415 Korczak J.-M.....	2287 *	1597 Lerique B.....	2142 *	3557 Minard D.....	2057 *
836 Dijon J.-M.....	2185	3865 Fremann D.....	2224 *	3249 Hallmark M.....	2149 *	1421 Krauss J.-L.....	2059 *	3777 Leroy F.....	1753 *	1828 Miquel B.....	2044
838 Dolz J.....	2040	3666 Gadiou A.....	1964 *	3097 Halter A.....	2125 *	1425 Krounba P.....	1979	1601 Leroy H.....	1962	4202 Monballiu A.....	1864 *
3455 Dominici Th.....	2187 *	3014 Gaggioli M.....	1881 *	1259 Harrouin Ph.....	2205	1427 Kuchelbecker Ch.....	2136	2949 Lescot P.....	1886 *	1838 Mondy M.....	1959
3092 Donchez G.....	1966 *	1055 Gaidot G.....	2253	1261 Hartmann D.....	2059	1621 L'Henoret Th. Exc.....	2238	1606 Leseq J.....	1879	3909 Monira-Cauvin Ph.....	1661 *
844 Donne P.....	2146 *	1060 Galerne R.....	2156	2930 Hauptmann G.....	2064	3489 Labbe R.....	2238 *	1613 Letoret B.....	1825	2685 Monnier D.....	1808 *
845 Donnenfeld P. MN.....	2488 *	1061 Gallais Ph.....	1848 *	1266 Hausser R.....	2008 *	3645 Lacombe L.....	2146 *	2687 Levaux Ch.....	2231 *	1843 Montane G.....	2217
848 Dormoy P.....	2091	3081 Galliot X.....	2188	1267 Hautcœur D.....	2197 *	1441 Lacoste A.....	2080	3712 Lieby D.....	1830 *	1848 Monroig M. Exc.....	2367
852 Doudou M.....	2163	2922 Galliou B.....	1840	1270 Hebrard J.-M.....	1746	3595 Lacoste F.....	2095 *	2686 Liolakis N.....	2165 *	1849 Monzie J.-P.....	2037
853 Douliez J.....	2190	1069 Gamant G.....	2105	1272 Heim B.....	1874	2703 Lafarge J.-M.....	2476 *	1633 Litique M.....	2324	1865 Morin S.....	2117
2909 Dournes R. Exc.....	2292	1071 Gambini P.....	1964	1273 Helbling J.-G.....	1915 *	1449 Lafeuille B.....	2233	1635 Lize P.....	2107	2684 Mos G.....	2216 *
3807 Drouville P.....	2190 *	1078 Garau B.....	1767 *	1274 Helena P.....	1984	4005 Laffranchise L.....	2020 *	1636 Llamas Ph.....	1952 *	1871 Mostrag R.....	2228 *
4184 Dreuet M.....	1949 *	1079 Garay L.....	1920 *	1279 Hemon M.....	2013	2941 Lageyre P.....	2185 *	4046 Lomberget Ch.....	2081 *	3715 Mouawad Gh.....	2107 *
3703 Drougard N.....	1711 *	3085 Garcia-Pelayo A.....	2180	1283 Henriot F.....	2241	1452 Lagiere D.....	1780 *	1644 Longueville Th.....	2086 *	1873 Mouillaux L.....	2017
3905 Drouot F.....	2012 *	1085 Garet J.....	2066 *	3280 Herb P. MN.....	2579	1453 Lahilhanne Ph.....	2289	1649 Lorin F. Exc.....	2397	1875 Mounin J.....	1646 *
863 Druet R. Exc.....	2250 *	4011 Garnica H.....	1721 *	1287 Herbin J.....	2387 *	1458 Lalanne C.....	2047	3490 Loustau P.....	2027 *	1885 Muller J. MN.....	2499
864 Druon R. MN.....	2236	1094 Gateau Ch.....	1983	2931 Herve J.....	1966 *	1466 Lambert E.....	2159	3978 Lux G.....	1712 *	1888 Mureret M.....	2131
869 Duboismortier A.....	2051	4192 Gaulupeau P.....	2040 *	3539 Hervet G. MN.....	2455	1469 Lamole L.....	2054	1654 Lyot J.-L. Exc.....	2292	1898 Navarro J.-L.....	1855 *
874 Dubois R. Exc.....	2304	3112 Gauret R.....	1928 *	4114 Hoareau N.....	2023 *	1473 Landry Ph.....	2086	1659 Mabire P.....	2073 *	1899 Negre A. Exc.....	2353
2839 Ducasse G.....	2088 *	4126 Gaurin A.....	1865 *	3517 Honore J.....	1796 *	3908 Langlois A.....	1940 *	1660 Mace H.....	1893 *	1900 Negro J.....	2353 *
3991 Ducoffre Ph.....	2204 *	3560 Gautier F.....	1811 *	3907 Horchman J.-Ch.....	2306 *	1477 Langlois D.....	2176	4134 Madelaine J.....	1833 *	3356 Neri J.....	2260
896 Dufresne F.....	2039	1103 Geider F. Exc.....	2375	3798 Horodecky Y.....	1952 *	4144 Lapchin S.....	1896 *	1672 Maillard J.....	2097 *	1904 Neubauer D.....	2022
3884 Dugraindelorge V.....	1964 *	1107 Genestier Th.....	2054	1305 Hostachy Th.....	2193	1486 Larrouy N. Exc.....	2328	3554 Majewski M.....	2205 *	1906 Nguyen Minh Kh.....	1830
907 Dumoulin R.....	2193	1114 Gerard A.....	1920	4101 Houbron Ch.....	1879 *	3941 Laurent C.....	2027	1681 Malak J.-M.....	1862	1907 Nguyen P.....	2226
4054 Dupont J.-M.....	1877 *	3953 Germain D.....	1758 *	1308 Houssais L.....	2185	1497 Laurent P.....	1988	1683 Malara F.....	1961 *	1911 Nicolas D.....	2064
911 Dupont M.....	1777	1120 Geslain Th.....	1976	3844 Houze C.....	1921 *	1502 Lavigne J.-P.....	1893	3530 Malijenvosky Ch.....	2161 *	1913 Nicolas O.....	1955 *
916 Durandal J.....	1954 *	1121 Gessier G.....	2012 *	1313 Huet A.....	1796	1503 Lavigne M.....	2027 *	1690 Mallet M.....	2132 *	1918 Noblesse M.....	2251
921 Duriez G.....	2159	1128 Giazzi G.....	2119	1315 Hug E.....	2221	1505 Lavoisier F.....	2165	1697 Manne X.....	2056	1919 Noel R.....	1847



4194 Noguera S. ....	1882 *	2178 Renard A. ....	1911	2383 Sergent M. ....	2192
1925 Nossein F. ....	1986	2181 Renaud Ch. ....	2122	2385 Serradimigni R. ....	2224
3914 Nouveau J.-Ch. ....	2020 *	2183 Renaud D. ....	2108	2387 Serrier J.-F. ....	2129
3915 Nouveau J.-F. ....	2103 *	2186 Rengaine P. ....	2052	3877 Sevestre F. ....	2051 *
1927 Nowak P. ....	1976	2187 Renouf L. ....	1991	2388 Seydoux H. ....	2285
1928 Noyelle D. ....	1984 *	2193 Revenu J. ....	2255	2391 Sigogne Ph. ....	1908
1934 Ogliosi A. ....	1658 *	2194 Rey B. ....	2020	3806 Simon D. ....	1996 *
4033 Oliveres D. ....	1806 *	2195 Rey J. ....	1843	2396 Simon F. ....	1930
1942 Ollier M. ....	2302 *	4006 Raymond G. ....	1697 *	4108 Simon L. ....	1867 *
3673 Ouramdane H. ....	2120 *	2205 Ricquebourg Ch. ....	2166 *	2401 Simon V. ....	1847
1954 Pach R. ....	2035	4063 Riu P. ....	1867 *	2402 Simonet D. ....	1894
3811 Padovani F. ....	1961	2216 Rivas M. ....	2260 *	2404 Simonet J. ....	1828
1965 Pansier Ph. ....	2239	3607 Rivier S. ....	2095 *	2408 Sire P. ....	2267 *
1967 Papet B. ....	2185	2225 Robert A. ....	1891	2409 Sireta B. ....	2299
1968 Papet C. ....	2180	2228 Robeson Ch. ....	2222	2987 Sireta M.-Th. ....	1780 *
3923 Partouche M. ....	1709 *	3570 Robic Jean L. ....	1816 *	2411 Sobry S. ....	1913 *
4071 Pasquet J. ....	1933 *	2229 Robin M. ....	1808 *	2413 Sojka B. ....	2148 *
2005 Pellet H. ....	1964	3846 Rochard Ch. ....	1845 *	2416 Sonnet J.-P. ....	2137
2008 Peltier J. ....	2185	2237 Roelens R. MN. ....	2433	2418 Sorhouet J. ....	2222
2013 Pereira C. ....	2074	2238 Rogemont A. MN. ....	2516	4007 Souissi P. ....	1689 *
3348 Perez-Marco R. ....	2253 *	2243 Roignot P. ....	2176	2424 Soulas P. ....	2022
2016 Perin J. ....	2132 *	2248 Ronzetti F. ....	2190	2427 Soust J.-J. ....	2083 *
2019 Perraut D. ....	2005	2249 Roos J. MN. ....	2479 *	4010 Speisser P. ....	2136 *
2025 Perron P. ....	2097	2250 Roos M. MN. ....	2353 *	2434 Spitz Ch. MN. ....	2513
2026 Perrot P. ....	1954 *	2252 Roque M. Exc. ....	2263	2435 Spitz P. MN. ....	2537
3306 Peschard D. ....	2003 *	2253 Roques P. ....	2358 *	4085 Steinlein Ch. ....	1689 *
3901 Petitcunot P. ....	1894 *	2254 Rosi A. ....	1972 *	3692 Sticha R. ....	1940 *
2044 Peyrat D. MN. ....	2464	2265 Roulin G. ....	2057	4107 Stoenescu M. ....	1850 *
2052 Picard J. ....	1998	2266 Rousseau Ch. ....	1877	2458 Szanto I. ....	1966
2053 Picard S. ....	2091	3766 Rousseau Th. ....	2015 *	2460 Szczot C. ....	1870 *
2059 Pierquin B. ....	2221 *	2269 Roussel Ph. ....	2040	2991 Talvard G. Exc. ....	2246 *
2062 Pierre E. Exc. ....	2408	2270 Rousselot B. MN. ....	2360	4072 Tebbache L. ....	1791 *
2070 Pincon G. ....	1836	4047 Roussoulet G. ....	2098 *	2473 Teboul R. ....	2284
2073 Pinelli J.-C. ....	1962 *	2272 Roux P. Exc. ....	2413	2483 Teyssier A. ....	2125 *
2080 Piraud L. ....	2238	3385 Roux Th. ....	1974	2491 Thimognier D. Exc. ....	2365
3349 Pitaval J. ....	2090 *	2277 Roynet S. ....	2090	2492 Thinat B. ....	2142
2085 Plantet M. ....	2071	2278 Rozier D. ....	2323	2494 Thirion P. ....	2197
2089 Plouviez E. ....	1920 *	2279 Ruch B. ....	2175	2496 Thivel R. Exc. ....	2363 *
2095 Poinson A. ....	2188	2280 Ruch E. Exc. ....	2445	3272 Thorel M. ....	1813 *
2097 Poirrier Y. ....	1911 *	2283 Ruf G. ....	1862	3881 Thyès R. ....	1915 *
2098 Poithier F. ....	2073	2287 Ruiz-Vidal P. ....	2141 *	2501 Tinture B. ....	2175
2102 Poli A. ....	1933	2291 Sabourin J.-L. ....	2131	2502 Tinture L. Exc. ....	2353
2103 Pommart P. ....	2093	2981 Saez M. ....	1772 *	2503 Tisserand D. ....	2057 *
2106 Poncet A. ....	2170 *	2294 Sage F. Exc. ....	2397	2506 Tombette Ph. Exc. ....	2392
4073 Poncet M. ....	1879 *	2295 Sage J.-C. ....	2108	2994 Toussaint H. ....	2085 *
3619 Poplin L. ....	1850 *	4048 Salaun P. ....	1833 *	2514 Toussaint R. ....	2170
2111 Poulain Y. ....	2000 *	2304 Salaun R. ....	2333 *	2516 Touzeau G. ....	2023 *
2114 Poupinel M. ....	2193	3924 Salmon M. ....	1877 *	4096 Tracard S. ....	1802 *
3351 Poupon P. ....	1621 *	2320 Santini J. ....	2251	3773 Trapeaux J. ....	2146
2121 Prenel R. ....	1940 *	4083 Santini R. ....	1981 *	2995 Treguer J.-J. ....	2001 *
2130 Prigent A. ....	1877 *	2324 Sarran F. Exc. ....	2193	2519 Treiber J. ....	2025
3504 Py P. ....	2132 *	4049 Saunier E. ....	1872 *	2522 Trigance E. ....	2216
2150 Quetier L. ....	1825 *	2328 Saunier J. ....	2148 *	2525 Trochet J.-S. ....	2037
2152 Quiniou J. ....	2086	2332 Sauvetre A. ....	2297	2527 Troffiguer D. Exc. ....	2408
3352 Rabia K. ....	1910 *	2333 Savelli D. ....	2154	4086 Troianelli Ph. ....	1600 *
2157 Raimondi M. Exc. ....	2302	2334 Savolle J.-M. ....	2107 *	2540 Vaillant S. ....	2221 *
2161 Rames J.-R. ....	2251 *	2335 Savostianoff E. MI. ....	2498 *	2542 Vaissermann B. ....	2272
2162 Ramillon G. ....	2061 *	2985 Scholz R. ....	1991 *	4034 Valade P. ....	1933 *
2164 Randisi S. ....	1884	2358 Schrader E. ....	2142	2547 Valet G. ....	2010
2168 Raucy P. ....	1978	2360 Schulz B. ....	2083	2548 Valette Ch. ....	2336
2972 Ravel P. ....	1957 *	2361 Schurra G. ....	1986	2555 Van Damme L. ....	2197
2171 Raybaud P. ....	2020 *	2368 Scion F. ....	1949 *	2558 Vandervorst M. ....	2059
3823 Raynal R. ....	1819 *	2370 Sebag W. ....	2267 *	2569 Vapillon J.-F. ....	1600 *
2177 Remise J. ....	2068	2379 Senay D. ....	2132	3178 Variniac E. ....	1881 *

4061 Vasseur D. ....	1765 *	3462 Vigny Ph. ....	2037	3448 Werbrouck J.-M. ....	1874
3335 Vasseur O. ....	2047	3685 Villalba P. ....	2178	2659 Weyand F. ....	2202
2579 Vedrunes J. Exc. ....	2323	2617 Vinagre H. ....	2066	3492 Winkler C. ....	1818
2581 Velle M. ....	2032	3977 Vincent B. ....	1972 *	2663 Witter J. ....	2037 *
2583 Venturini A. ....	2122	2619 Vincent Ch. ....	1942 *	2664 Wojciechowski R. ....	2319
2586 Verdier P. Exc. ....	2394	4125 Vincent D. ....	1833 *	2668 Yvinec J.-M. ....	2127 *
3413 Veroni A. ....	2052	2620 Vincent D. Exc. ....	2392	3493 Zagorski F. ....	1699
2597 Verstraeten J.-C. ....	2030	2621 Vincent J. ....	2171 *	3382 Zajac S. ....	1923
3969 Vesson E. ....	1921 *	2622 Vinot S. MI. ....	2576 *	2673 Zamora J.-M. ....	2127
2602 Viard D. Exc. ....	2380	2624 Viret J.-P. ....	2193	2676 Zeller J. ....	2168 *
2604 Viaud A. MI. ....	2362	2635 Vuillemin G. ....	2027	2677 Ziegler M. ....	2080 *
2605 Viaud Th. ....	2073 *	2637 Wagner B. Exc. ....	2318	2679 Zinser S. Exc. ....	2397 *
4097 Vicente R. ....	1886 *	2642 Wallyn A. Exc. ....	2428	2680 Zorn J.-J. ....	2165
3948 Vidogue D. ....	1887 *	2646 Wascot P. ....	2265 *	3972 Zouaoui H. ....	2102 *
2609 Vieujot G. ....	2204 *	3354 Wehmeier M. ....	1986		
3925 Vigneau J. ....	1933 *	2655 Weirich P. MN. ....	2569		
2611 Vignerot M. MN. ....	2384	2657 Welby M. ....	1898		

Total : 854 joueurs

## LES LIVRES INTERNATIONAUX DU MOIS

Par Kenneth GUNNELL

\*\*\*\* = Livre international du mois.

\*\*\* = Très bon.

\*\* = Assez bon.

\* = Epouvantable.

Ce mois-ci, il y a sept nouvelles éditions brochées échiquiennes de Cadogan Books plc, 3rd Floor, 27-29, Berwick Street, Londres, W1V 3RF, Angleterre, où la responsable échiquienne, Miss Rachel Fielding, attend toutes vos demandes de renseignements, faute de vous adresser chez votre fournisseur habituel.

Il y a aussi une nouvelle édition brochée échiquienne de B.T. Batsford Ltd, 583, Fulham Road, Londres, SW6 5BY, Angleterre, où la responsable échiquienne, Miss Teresa Howes, attend toutes vos demandes de renseignements, également faute de vous adresser chez votre fournisseur habituel.

**1. FIRE ON BOARD**, G.M.I. Alexei Shirov, Cadogan, 237 pages, £ 17.99 (180 F) \*\*\*.

**2. THE FINAL COUNTDOWN**, Willem Diederik Hajenus et M.I. Herman Claudius van Riemsdijk, Cadogan, 128 pages, £ 10.99 (110 F) \*\*\*.

**3. MORE BASIC CHESS OPENINGS**, G.M.I. Gabor Kallai, Cadogan, 158 pages, £ 12.99 (130 F) \*\*\*\*.

**4. SOKOLOV'S BEST GAMES**, G.M.I. Ivan Sokolov, Cadogan, 160 pages, £ 14.99 (150 F) \*\*\*.

**5. THE CARO-KANN ADVANCE**, M.I. Byron Jacobs, Cadogan, 144 pages, £ 14.99 (150 F) \*\*\*.

**6. THE CLOSED SICILIAN**, G.M.I. Daniel King, Cadogan, 144 pages, £ 14.99 (150 F) \*\*\*.

**7. THE DUTCH LENINGRAD**, G.M.I. Neil McDonald, Cadogan, 144 pages, £ 14.99 (150 F) \*\*\*.

**8. GENIUS IN CHESS**, G.M.I. Jonathan Levitt, Batsford, 128 pages, £ 12.99 (130 F) \*\*\*.

Comme d'habitude à pareille époque, je souhaite à tous les lecteurs du C.D.E. une bonne saison échiquienne.

### RECTIFICATIF

Une erreur s'est malencontreusement glissée page 196 du précédent numéro dans l'adresse de la revue Chess Mail.

Il faut donc lire : **Chess Mail, 26, Coolamber Park, Dublin 16, Irlande.**

### SOLUTIONS DES PROBLEMES du N° 465

**Problème n° 25** (M. Hulser) Clé : 1. De7 (menace 2. Dh7+ mat) Si 1. ... Fd4 Fc3 Fb2. 2. Cd6 Tf3 Tf2+ mat, etc. (5 points).

**Problème n° 26** : A) 1. Df7+ Rh8 2. Df8+ Txf8 3. Txf8 mat (5 points). B) 1. ... Dg2+ 2. Tg2 Tb1 3. Tg1 Tg1 mat (5 points). Problème sur une idée... de mat ?!

**Problème n° 27** (J.-L. Goller) Clé : 1. Df3. 1. ... Tf4 2. Cxg5 mat. 1. ... Ff4 2. De4 mat, etc. (5 points).

**Problème n° 28** (F. Joly) Clé : 1. Dc5 (5 points). Si 1. ... C ou T jouent (blocus) 2. Db4 - Da7+ mat (5 points).



## MAGIE DU PROBLEME D'ECHECS

Par Jacques NEGRO

### « LES VALVES »

On appelle « valve » un mouvement des Noirs ouvrant une ligne de défense à une pièce noire mais en fermant une autre. Trois variantes de « valve croisée » nous sont offertes dans ce problème.

#### L. LARSEN (Danemark)



**MAT EN DEUX COUPS (13+9)**  
(5 points)

#### VAUX-WILSON (U.S.A.)

Ce problème artistique réunit une position élégante, une jolie clé cachée, avec de nombreux essais, des variantes et de jolis mats. C'est un problème « idéal » pour les solutionnistes.



**MAT EN DEUX COUPS (8+9)**  
(5 points)

### LES INEDITS

#### PROBLEME N° 31

Marc DOUDON (Dijon)

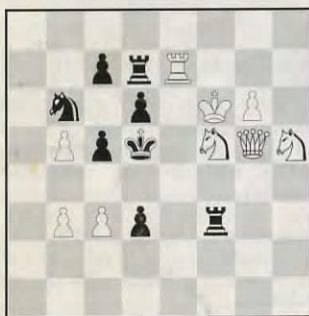

**MAT EN DEUX COUPS (9+8)**  
(5 points)

#### PROBLEME N° 32

P. CONSTANTIN (Grasse)



**MAT EN TROIS COUPS (8+9)**  
(5 points)

Note : A ce jour, le fichier compte 176 solutionnistes A.J.E.C. !

• Envoyez vos solutions et variantes à Jacques NEGRO (Echecs). (Adresse page 2 du « C.D.E. ».).

# Le Courrier Des Echecs



n° 467

octobre 1997

le numéro :  
18 francs



Joueurs isolés ou désirant progresser plus vite, adhérez à :  
**L'ASSOCIATION DES JOUEURS D'ECHECS PAR CORRESPONDANCE**

Section Autonome de la F.F.E.  
AFFILIEE A L'INTERNATIONAL CORRESPONDENCE CHESS FEDERATION  
SIEGE SOCIAL : Chantalouette, 24700 EYGURANDE.

**COMITE DIRECTEUR**

BERRIOT, BESSIS, FOURNIER, GAMANT, GAMBINI, HEIM, JAUDRAN, JOUAULT,  
LE GARREC, MARY, RUIZ-VIDAL, SALAUN, SIMONET, SOULAS, VUILLEMIN.

**RESPONSABLES**

● **Président** : M. LE GARREC, 95, rue de l'Aber-Ildut, 29800 LANDERNEAU. Email : ajec.legarrec@wanadoo.fr ● **Vice-Présidents** : B. BERRIOT, 18, rue des Andiers, 02820 SAINT-ERME — S.-A. BESSIS, 6, rue Corneille, 02200 SOISSONS. ● **Secrétaire** : D. SIMONET, La Genébrière, 03410 DOMERAT. ● **Trésorier** : G. VUILLEMIN, rue du Puech, 48000 BADAROUX. ● **Trésorier adjoint** : P. BRIDIER, 110, boulevard Alexandre-de-Fraissinette, 42100 SAINT-ETIENNE. ● **Délégué I.C.C.F.** : S.-A. BESSIS, (adresse ci-dessus). ● **Contact Email** : F. GEIDER, 27, avenue Guichard, apt. 154, 78000 VERSAILLES. frank.geider@hol.fr et geider@amigdr.frmug.fr.net. ● **Adhésions** : J.-M. FOLLIC, 11, place du Général-de-Gaulle, 56240 PLOUJAY. ● **Délégué F.F.E.** : M. LE GARREC, (adresse ci-dessus). ● **Délégué à la Propagande** : J. NEGRO, Nice-Matin (Echecs), 214, route de Grenoble, 06290 NICE CEDEX 3. Tél./Fax : 04 93 79 83 83 + du mardi au vendredi de 9 h à 12 h. ● **Classement** : P. MARY, 238 bis, avenue Pasteur, 49100 ANGERS. ● **Matériel, Fournitures** : J. CHATENET, 43, route de Limoges, 19510 MASSERET. ● **Arbitre National** : A. VIAUD, 20, rue Jules-Ferry, 95880 ENGHEN-LES-BAINS.

**DIRECTEURS DES COMPETITIONS**

● **Directeur Général des tournois** : F. FOURNIER, 7, rue des Jonquilles, 60270 GOUVIEUX. ● **Championnat de France** : F. FOURNIER, (adresse ci-dessus) ● **Tournois qualificatifs** : — **Division I et tournois à normes**: B. BERRIOT, (adresse ci-dessus). — **Division II** : R. SALAUN, 17, rue de la Tannerie, 60270 GOUVIEUX. — **Division III** : P. GAMBINI, 20253 BARBAGGIO. — **Division IV** : P. SOULAS, 90, rue V.-Hugo, 91560 CROSNE. ● **Tournois à 3 joueurs toutes divisions** : B. JOUAULT, 8, rue du Neubourg, 27000 EVREUX. ● **Coupe de France** : B. HEIM, 13, rue de Saverne, 67700 HAEGEN. ● **Parties libres** : J.-C. HORCHMAN, 1, rue Eugène Derrien, 94400 VITRY. ● **Tournois Thématiques** : T. GENESTIER, Le Regard, 43120 MONISTROL-SUR-LOIRE. ● **Championnats régionaux et inter-régionaux** : J.-L. EECKHOUT, 115, petite rue de Cassel, 59190 HAZEBROUCK. ● **Tournois internationaux individuels** : G. GAMANT, 443, rue de Guergay, 22310 PLESTIN-LES-GREVES. ● **Rencontres internationales par équipes** : S.-A. BESSIS, (adresse ci-dessus). ● **Tournois EUROPE-ECHECS** : J.-S. TROCHET, 1, avenue des Romains, 74000 ANNECY. ● **Coordinateur action d'information** : J. NEGRO, (adresse ci-dessus).

**RENSEIGNEMENTS GENERAUX**

● **1° TARIFS 1997 - Couplé cotisation et abonnement** : 205 F. Les adhérents abonnés reçoivent le C.D.E., ont accès aux tournois et figurent au classement. — **Abonnement simple au C.D.E. sans cotisation** : 190 F. Les abonnés simples reçoivent le C.D.E. mais n'ont pas accès aux tournois ni au classement. — **Cotisation A.J.E.C. sans C.D.E.** : 120 F. Le paiement de cette cotisation donne le droit d'accéder aux tournois organisés par l'A.J.E.C. et de figurer au classement A.J.E.C. — **Couplé étranger** : 250 F. — **Abonnement simple étranger** : 210 F. — **Supplément pour service du C.D.E. par avion** : 65 F. — Cotisations et abonnements sont valables du 1<sup>er</sup> janvier au 31 décembre. Ils peuvent être renouvelés à tout moment avant le 1<sup>er</sup> décembre de chaque année par chèque postal ou bancaire libellés au nom de l'A.J.E.C. sans spécification d'adresse et envoyés aux responsables suivants : a) **Nouveaux adhérents** : J. BODIS (adresse ci-dessus). b) **Renouvellements** : G. VUILLEMIN (adresse ci-dessus). Bien entendu, il est toujours possible de prendre ou de renouveler un abonnement et une cotisation pour deux ou trois ans au tarif de l'année en cours. ● **2° Compétitions Nationales** : Outre le championnat de France annuel, l'A.J.E.C. organise des tournois à normes, des tournois permanents à 5 joueurs (8 parties) et des tournois à 3 joueurs (4 parties) dans toutes les divisions, la Coupe de France éliminatoire (2 parties) et des Parties libres conclues librement entre les joueurs et comptant pour le classement. Les abonnés au « C.D.E. » s'inscrivent directement, selon leur classement, auprès des Directeurs des Compétitions, en réglant en timbres les droits d'inscription suivants : Championnat de France : 20 timbres « tarif rapide » ; T. à normes : 20 timbres « tarif rapide » ; T. à 5 : 8 timbres « tarif rapide » ; T. à 3 : 6 timbres « tarif rapide » ; Coupe de France : 6 timbres « tarif rapide » ; Parties libres : 4 timbres « tarif rapide » par partie. — Pour recevoir la grille complète des résultats, joindre une enveloppe timbrée avec nom et adresse. ● **3° Coupe Europe Echecs** : 8 timbres tarif rapide. ● **4° Tournois Internationaux I.C.C.F.** : Droits d'inscription, **Tournois traditionnels** : tournois à normes : 120 F ; EU-7 joueurs : 45 F ; EU-15 joueurs : 60 F ; WT-7 joueurs : 35 F ; WT-15 joueurs : 50 F ; tournois thématiques : 40 F. ● **Tournois Email** : tournois à normes : 120 F ; championnat à 7 ou 15 joueurs : 40 F ; coupe : 50 F. Droits d'inscription payables par chèque bancaire ou postal libellé au nom de l'A.J.E.C. Tarifs applicables à compter du 1<sup>er</sup> novembre 1997. ● **5° Cartes de Jeu** : Réservées aux adhérents. S'adresser à J. CHATENET en joignant le titre de paiement, libellé au nom de l'A.J.E.C. sans spécification d'adresse. Cartes vertes permettant une correspondance ou cartes roses pour le jeu avec l'étranger : 50 F les 150, 80 F les 300. Pas d'envoi contre remboursement. ● **6° Changements d'adresse** : D. SIMONET, (adresse ci-dessus) (joindre un timbre « tarif rapide »).

LE SITE WEB A.J.E.C.

http://www.perso.hol.fr/~fgeider/ajec.html

# LE COURRIER DES ECHECS

REVUE MENSUELLE D'ECHECS PAR CORRESPONDANCE

Gérant : J. JAUDRAN, Chantalouette, 24700 EYGURANDE.

Rédacteur : P. RUIZ-VIDAL, 335, rue de Vaugirard, 75015 PARIS.

Rédacteur adjoint : J. NEGRO, Nice-Matin (Echecs), 214, route de Grenoble, 06290 NICE CEDEX 3. Tél./Fax : 04 93 79 83 83 + du mardi au vendredi de 9 h à 12 h.

Courrier des Lecteurs : D. AUBRON, Echuffley, 61500 ESSAY.

Changement d'adresse (au plus tard le 20 pour le « C.D.E. » du mois suivant) : D. SIMONET, La Genébrière, 03410 DOMERAT (joindre un timbre tarif rapide).

Abonnements : J. BODIS, 103, allée d'Albret, 47600 NERAC. **TARIF 1997** : Métropole : 190 F ; Etranger : 210 F ; Supplément par avion : 65 F (conditions spéciales pour les membres de l'A.J.E.C., voir couverture page 2). Les abonnements assurent le service mensuel du « C.D.E. » (sauf au mois d'août) du 1-1 au 31-12 de chaque année. Les nouveaux abonnements reçus entre le 1-1 et le 30-9 comptent pour l'année entière et donnent droit au service du « C.D.E. » à partir du premier numéro de l'année. Ceux reçus entre le 1-10 et le 31-12 ne prendront effet qu'à partir du 1-1 de l'année suivante. Les numéros d'octobre, de novembre, de décembre seront envoyés, à tarif minoré, sur demande adressée à J. BODIS.

Renouvellement des abonnements : G. VUILLEMIN, rue du Puech, 48000 BADAROUX. A régler dès réception du bulletin de réabonnement et en tout cas avant le 15 décembre de chaque année pour l'année suivante.

Note particulière : Les versements se font, soit par chèque postal au C.C.P. : A.J.E.C. 6787-21 W Paris, soit par chèque bancaire, libellé au nom de l'A.J.E.C. sans spécification d'adresse, envoyé au responsable particulier à chaque service.

Demande de « C.D.E. » anciens : D. SIMONET, La Genébrière, 03410 DOMERAT.

Tarif publicité :

1 page : 4 400 F (11 numéros) et 440 F (1 numéro) - 1/2 page : 2 300 F et 230 F - 1/4 page : 1 250 F et 125 F - 1/8 page : 650 F et 65 F.

Photo ou typon à la charge de l'annonceur.

Pour les adhérents de l'A.J.E.C. : première annonce gratuite. Annonces suivantes : 33 F l'annonce. S'adresser à P. RUIZ-VIDAL avant le 10 de chaque mois pour le numéro du mois suivant.

Règlement par chèque bancaire ou postal à l'ordre de l'A.J.E.C.

## HOMMAGE A JACQUES LEMAIRE

Un grand ami de l'A.J.E.C. a disparu cet été. La nouvelle a bouleversé les membres de notre Association et nous avons décidé de lui rendre hommage dans ce numéro. Que sa famille et tous ses amis trouvent ici un peu de réconfort et l'expression de notre sympathie.

Concernant son activité à l'A.J.E.C., André Giraudet nous dit avoir apprécié ses qualités didactiques qui ont rendu sa chronique « Qu'auriez-vous joué ? » irremplaçable. Vous trouverez ci-après quelques-unes de ses parties. Nous en avons peu et Jacques Jaudran dit à ce sujet qu'il aimait surtout commenter celles des autres.

Une partie inédite du championnat de France 1973, commentée par J. Lemaire, paraîtra dans la rubrique « Il était une fois l'A.J.E.C. » du C.D.E. de novembre 1997.

Nous tenons à remercier Daniel Simonet, André Giraudet, Jacques Jaudran, Frédéric Fournier (participation à la reconstitution de la partie « Croc-Blanc »), Marc Maumey et Laurent Tinture pour leur aide à la réalisation de ce numéro. Mais laissons maintenant la parole à Daniel Simonet.

« Nous étions amis depuis que je suis arrivé à Montluçon, soit une petite vingtaine d'années. Je ne sais pas grand-chose de son activité par correspondance sinon qu'il avait gagné la Coupe de France. Par contre, nous avons partagé pas mal de grands moments échiquéens locaux.



Il a grandement contribué à redonner une vie et un style à l'Echiquier Montluçonnais à une époque où le club, assemblée attachante de passionnés, d'amis, n'avait guère de structures et tournait en vase clos. Président et longtemps meilleur joueur du club, il a été de toutes les actions de formation des jeunes de Montluçon. Il a participé à toutes les compétitions par équipes (avec souvent de brillants succès) et son action a entraîné un mouvement irréversible vers la compétition.

Son action et son acharnement ont provoqué des promotions de joueurs (plusieurs régionaux actuellement classés à plus de 2000 lui doivent beaucoup) et de dirigeants (j'en sais quelque chose !).

Son activité de direction au niveau régional sera soulignée : il était président du Comité départemental de l'Allier dont il avait jeté les bases par la création d'un Comité départemental de formation et de développement des échecs. Ses avis étaient recherchés et écoutés y compris au niveau de la ligue d'Auvergne.

En deux mots, l'activité échiquéenne sur l'agglomération montluçonnaise et la région Auvergne n'aurait jamais été la même sans l'engagement constant et acharné de Jacques Lemaire. »

## LES GRANDES LIGNES DE SON PALMARES

Vainqueur du championnat de France 1973 avec 6,5/9.

Deux fois vainqueur de la Coupe de France en 1978 et 1981.

Participation au 17<sup>e</sup> championnat du monde, il a terminé 14<sup>e</sup> avec 4 points de la semi-finale, groupe 4.

Participation au 3<sup>e</sup> championnat d'Europe par équipes au 2<sup>e</sup> échiquier. Il y réalise une première demi-norme de M.I. I.C.C.F. en terminant 2<sup>e</sup> de son groupe avec 5,5, derrière Fiensch (R.D.A.) 6 points mais devant Zagorovski, 5 points.

En 1986, il participe à la 2<sup>e</sup> coupe latine Europe-Amérique au 2<sup>e</sup> échiquier.

En 1987, vainqueur d'un tournoi européen (EU/M/231) il se qualifie pour le championnat d'Europe.

## JACQUES LEMAIRE A JOUE

### COUPE DE FRANCE, FINALE 1980

Elle mettait aux prises Lemaire et Emberger et le vainqueur commente avec son talent et sa modestie habituelle la première partie avant de se laisser aller dans la seconde à son humour et à son imagination.

#### DEBUT ANGLAIS - A28

LEMAIRE EMBERGER

1. c4 e5 2. Cc3 Cf6 3. Cf3 Cc6 4. e3 Fb4 5. Dc2 0-0 6. Cd5 Te8 7. Fd3 h6

Les Blancs qui avaient suivi la variante Kortchnoi de l'Anglaise s'attendaient à 7. ... g6 et 8. ... Ff8.

8. Cxf6+

Et au lieu de roquer simplement, ils vont perdre du temps pour placer leur Fou en e4.

8. ... Dxf6 9. Fe4 Ff8 10. a3 d6 11. 0-0 Ce7 12. d4 Ff5

Résultat : les Noirs se sont complètement dégagés.

13. dxe5 dxe5 14. b4 Dg6 15. Fxf5 Cxf5 16. Fb2 e4 17. Ce5

Le début d'une chevauchée curieuse, mais forcée, car sur tout autre mouvement du Cf3 Ch4 serait menaçant.

17. ... De6 18. c5 f6

Les Blancs s'attendaient à 18. ... b6 pour la conquête de la case d6 pour le Ff8.

19. Cg6 Df7 20. Cf4 g5!?

Le début d'un pari.

21. Ce2 Ch4

Car au prix d'un affaiblissement royal les Noirs obtiennent de dangereuses possibilités d'attaque sur l'aile Roi.

22. Tfd1 Tad8

Dans les commentaires après la fin de la partie mon adversaire a critiqué ce coup lui préférant c6 pour éviter la dislocation des pions de l'aile Dame, mais dans ce cas les Blancs auraient joué 23. Td4 et l'attaque double sur e4 leur aurait permis de doubler leurs Tours sur la colonne d.

23. c6 bxc6 24. Cg3

Forçant davantage l'ouverture du jeu noir. Par contre 24. Txd8 Txd8 25. Dxe4 n'allait pas à cause de 25. ... Db3.

24. ... f5 25. Dxc6 Fd6 26. Fd4

Alors que le front principal se trouve sur l'aile Roi les Blancs se dispersent sur un objectif mineur en a7 mais 26. Dc3 rencontrerait Fe5 et 26. Txd6 Txd6 27. Dc3 Dh7 28. Ch5 Rf8 29. Cf6 Dg7 était intéressant mais non déterminant. En outre 26. Td5 (pour jouer Dc3 sans craindre Fe5) était paré par 26. ... Fxg3 27. Txd8 Fxf2+ et sur des coups neutres l'attaque noire pourrait se développer.

Le vrai but de 26. Fd4 est l'échange en d6 pour amortir cette attaque mais la suite est trop lente et mieux aurait été 26. Tac1 Te6 27. Td5 Tde8 28. Dc3 Fe5 29. Dd2.

26. ... Te6 27. Dc2

27. Dc4 était sans doute meilleur.

27. ... a6



27. ... Tde8 était préférable et si maintenant 28. Fxa7? suivrait 28. ... f4 29. Ch1 (pour permettre à la Dame blanche de venir en f1 via e2 ou c4 pour défendre g2) 29. ... Dh5 30. h3 (contrôlant g4) 30. ... Cxg2 gagne.

De même après 28. Fc5 f4 29. Fxd6 cxd6 30. Cf1 Dh5 31. h3 Cxg2! 32. Rxxg2 f3+ 33. Rg1 Dh3 suivi du mat ou 28. Dc4 f4 29. Ch1 Dh5 30. Df1 Dg4 et la menace Cf3+ gagne.

La seule réponse que nous ayons trouvée était 28. Rh1 f4 29. Ce2 Dh5 30. Cg1.

28. Tac1

Jusqu'ici les Blancs n'avaient envisagé que la réponse 28. ... Dg6 et ce n'est qu'après avoir envoyé leur coup qu'ils ont analysé 28. ... Tde8... non sans quelques sueurs froides.

28. ... Dg6

Ouf !

29. Fc5 f4 30. Cf1 f3?

Une faute qui permet aux Blancs de bloquer l'attaque. Il fallait revenir au plan décrit plus haut.

31. g4 h5 32. Fxd6 cxd6 33. Cg3

Coupe court à toute possibilité noire sur l'aile Roi.

33. ... hxg4 34. Db3 Rf8

Il semble que la remise en jeu du Cavalier noir était plus urgente que ce déclouage. Elle pouvait se faire par Df7, Cg6, Ce5.

35. Tc7 Df6

Colmate une voie d'invasion mais il en reste d'autres.

36. Dd5 Te5 37. Db7 Cg6 38. Cxe4

Dernière étape d'une belle chevauchée : g1, f3, e5, g6, f4, e2, g3, f1, g3, e4.

38. ... Txe4

Et découragement : 38. ... Df5 (et non 38. ... De6 39. Cc5 suivi de 40. Cd7+ gagne la qualité) offrait encore de bonnes possibilités d'erreurs... pour les Blancs. Par exemple 38. ... Df5 39. Cxd6?! Ce7 (menaçant Td5 qui ne peut être joué de suite car il suivrait 39. ... Td5 40. Tf7+ Rg8 41. Tg7+ Rf8 42. Df7+ et les échanges aboutissent à un gain de qualité).

39. Dxe4 d5 40. Dd4 abandonne

Le jeu noir trop ouvert et trop dispersé n'offrant plus guère de résistance.

Une partie difficile où les Blancs ont souvent côtoyé l'abîme. La chance a joué pour eux car leur adversaire espérait le gain dans l'autre partie et n'a cherché que la nulle dans celle-là.

Et maintenant place au « Kid de Cincinnati », version corrigée du film donné à la T.V. en novembre 1980, dialogues de J. Lemaire :

### DEFENSE FRANÇAISE - C00

EMBERGER LEMAIRE

1. e4 e6

La défense Française est souvent le refuge de ceux qui ne se sentent pas sûrs dans les combats ouverts.

2. d4

Le challenger continue classiquement et a la surprise de voir son adversaire miser une grosse enchère jamais rencontrée encore à ce stade du jeu.

2. ... g5

Emberger : « Bluff ou not bluff », that is the question. Faut-il répondre « pour voir » en



tâtant le terrain avec des coups comme f4, h4 ou Cc3?. Mais Lemaire qui a une certaine réputation stratégique risque de s'en sortir et comme j'affectionne les affrontements tactiques plutôt que la guerre de tranchées, il serait bête de rater une occasion : Distrayons l'adversaire avec notre Dame.

### 3. ... Fe7

Lemaire : Un bon joueur ne se laisse pas distraire. Cette action est probablement impulsive.

### 3. ... Fe7

E. : Il ne peut guère obtenir un carré de Roi (0-0). Peut-être va-t-il essayer un carré de Dame (0-0-0)? Gêçons donc son développement de ce côté en bloquant le centre.

### 4. e5

L. : Taquinons notre adversaire sur sa faiblesse pour le beau sexe.

### 4. ... h5

E. : Se découvrir ainsi dès le début c'est de l'innocence ou du machiavélisme.

### 5. De4

L. : Continuons à taquiner.

### 5. ... d5

E. : Il se troue de partout.

### 6. exd6 cxd6 7. Fb5+ Cd7

E. : Lemaire limite l'enjeu en refusant de sacrifier par Cc6 ou Fd7. Maintenant j'ai un bon développement et des pions solides sur leurs bases.

### 8. Cc3 Tb8

E. : De plus en plus bizarre. Le grand roque étant impossible, sur quelles cartes compte-t-il ?

### 9. d5 e5

E. : Tentant serait maintenant 10. Cf3 et si 10. ... a6 11. Fxd7+ Fxd7 12. Cxe5 dxe5 13. Dxe5 Th6 14. Ce4 avec des menaces multiples comme d6 ou Fxg5 ou f4 et 0-0 mais sur 13. ... f6 suivi de 14. ... Rf7 mon adversaire s'en sort. Dans ces conditions et si je ne veux pas sacrifier Cf3 serait une perte de temps à cause de la menace g4. Attendons tranquillement et préparons le grand roque.

### 10. Fe3

L. : Sur les deux ailes j'ai l'avantage dynamique. Ses pièces se rassemblent au centre sans pouvoir réaliser des combinaisons intéressantes. Le mieux pour Emberger serait sans doute le petit roque, l'attaque par f4 avec des pièces en retrait mais il craint mes pions et fera probablement le 0-0-0.

### 10. ... a6 11. Fe2 b5

E. : Ne donnons pas une ligne d'attaque évidente en roquant. Amortissons un peu et attendons une nouvelle ouverture.

### 12. a3 Cb6 13. Db4 Ff5 14. 0-0-0

L. : Ouf ! le choix est fait. Je commençais à craindre qu'Emberger change les cartes comme indiqué plus haut. A l'assaut maintenant.

### 14. ... Dc7

E. : Les jeux sont faits. Aux enchères de parler.

### 15. Fd3 Ch6 16. f3 Cc4 17. Ff2

L. : Pour continuer les mouvements sur l'aile Dame il faut soutenir le Cc4 et le plus simple semble être de roquer malgré les risques.

### 17. ... 0-0 18. Cge2 Tfc8 19. Ce4 a5 20. Db3

L. : Maintenant l'avance b4 n'aboutirait qu'à des échanges sans résultats. Ecartons notre Dame dans l'espoir d'une « couleur » avec la menace Fd8, Fa5.

### 20. ... Dd7 21. h4 a4 22. Db4 Fd8?!

L. : Quel coup horrible je viens de jouer ! La suspension de séance (le propre du jeu par correspondance !) m'a été fatale. J'avais prévu 22. ... Fxe4 et seulement ensuite 23. ... Fd8. Maintenant Fa5 pour gagner la Db4 ne va pas à cause de Cf6+ et les Blancs vont donc jouer 23. C2g3 menaçant Cxh5 avec pression accrue sur f6. Que faire ? Des échanges sur l'aile Roi ne feront qu'ouvrir une avenue à l'adversaire. Dire que je n'avais encore jamais perdu une partie en Coupe.



E. : J'ai le choix entre continuer l'attaque par C2g3 ou amortir la sienne par Fxc4. Mon style de fonceur m'a valu parfois des déboires et puis il peut y avoir malice du « donneur ». Que faire ? Pour une fois soyons sage et ne misons que pour voir.

### 23. Fxc4

L. : Merci Kid qui a failli m'avoir.

### 23. ... Txc4 24. Dd2 Fxe4 25. fxe4 Cg4 26. Tdf1 b4 27. Dd3 Db5

L. : Et maintenant tu vas avoir deux Dames sur les bras qui vont s'échanger. Ton pen-

chant pour les Dames (sept coups joués) te sera fatal. Le pot devrait se liquider en ma faveur.

### 28. axb4 Dxb4 29. Da3 Dxa3 30. bxa3 Cxf2 31. Txf2 gxh4

L. : Premier gain matériel avec forte pression : Fg5+ suivi de Tb8.

### 32. Tf5 Txe4 33. Rd2 Tg4 34. Rd3 Tb5 35. Cc3 Tc5 36. Ce4 Txd5+ 37. Re3 Rg7 38. Thf1 Fb6+ 39. Rf3 Td4 40. Te1 d5 41. Cd6 Td2 42. abandonne

Le mat ne peut plus être évité.

Une curieuse partie de poker où la connaissance de l'adversaire (qui m'a inspiré le début) et la chance m'ont servi.

J. LEMAIRE.

Ces deux parties sont extraites du « Courrier des Echecs » n° 301, septembre 1982.

## TOURNOI WT/M/231 DEBUT ANGLAIS - A 19

LEMAIRE (France) WEGNER (R.D.A.)

### 1. c4 Cf6 2. Cc3 e6 3. e4 c5 4. e5 Cg8 5. d4

M'écartant de la voie à sacrifice 5. Cf3 qui m'avait valu des victoires dans le Championnat de France 1972, mais un déboire contre Gonzales-Gil (Coupe du XXV<sup>e</sup>).

### 5. ... cxd4 6. Dxd4 Cc6 7. De3 Da5 8. Cf3 f6

J'attendais plutôt 8. ... d6.

### 9. exf6 Cxf6 10. Fd3 Fe7 11. Fd2 0-0 12. h3 Cb4 13. Fb1 Dh5

Une inconséquence dans le plan noir. Dh5 devait se jouer au douzième coup sans Cb4, car la manœuvre Cg4 suivie de Cge5 était alors possible avec un bon jeu.

### 14. Cg5

Un bon coup qui fixe le Cavalier f6 par l'attaque de h7 et menace la Dame noire par 15. g4.

### 14. ... Cg4

Reprend le plan indiqué mais le support du Cc6 manque.

### 15. De2 Fxg5 16. Fxg5 Dxxg5 17. hxg4

Peut-être joué un peu trop rapidement. Je pensais alors que les Blancs avaient un avantage gagnant.

### 17. ... g6 18. g3

Défendant par avance le Pion g4 sans craindre 18. ... Dc1+ à cause de 19. Cd1 avec la menace Fxg6.

### 18. ... e5 19. Th4 d6 20. Fe4 Cc6 21. Fd5+ Rg7

21. ... Rh8 est sans doute meilleur.

### 22. Ce4 De7 23. 0-0-0 g5 24. Th5 Cd4 25. Txd4!

Le plus simple : Si 25. ... exd4 26. Txxg5+ suivi de 27. Dd2.

### 25. ... Fxg4 26. Dxxg4 exd4 27. Txxg5+ Rh8 28. f4

Menaçant 29. Dd1.

### 28. ... Abandonne

J. LEMAIRE.

Extrait du « Courrier des Echecs » n° 321, juin 1984.

## III<sup>e</sup> CHAMPIONNAT D'EUROPE PAR EQUIPES

### Deuxième échiquier

### DEFENSE GRUENFELD - D 85

ZAGOROVSKY (U.R.S.S.) LEMAIRE (France)

### 1. d4 Cf6 2. c4 g6 3. Cc3 d5 4. cxd5

La suite la plus usitée de la Défense Gruenfeld.

### 4. ... Cxd5 5. e4 Cxc3 6. bxc3 Fg7 7. Cf3 0-0 8. Tb1

Un coup à la mode libérant la diagonale a1-h8 pour donner le maximum de liberté aux Pions centraux tout en exerçant une pression sur l'aile Dame noire.

### 8. ... c5 9. Fe2 Da5 10. 0-0 Dxc3.

La prise en a2 entraînerait 11. Fg5 De6 12. e5 Td8 (pour empêcher d4-d5) 13. Da4 et le jeu blanc paraît préférable.

### 11. d5

Menaçant Fb2.

### 11. ... Da5 12. Fg5 Dc7 13. Dd2 Fg4 14. Ff4 Dc8 15. Fh6

J'attendais plutôt 15. e5.

### 15. ... b6 16. Fxg7 Rxxg7 17. Df4 Fxf3 18. Fxf3 Cd7

L'échange précédent visait cette sortie du Cavalier Dame.

### 19. e5

Menaçant d6, gagnant la qualité.

### 19. ... f6.

Nécessaire.

### 20. e6 Ce5 21. Fe4 Dc7 22. Tb3

En route pour l'aile Roi ; le gain de la qualité par 22. d6 était douteux car les Blancs perdaient leurs deux Pions centraux.



## 22. ... Tac8

22. ... h5 était préférable.

## 23. Th3 h5

Forcé pour éviter le mat en deux coups.

## 24. Txb5!



## 24. ... Th8

Les Noirs ne peuvent prendre la Tour à cause de 24. ... gxh5 25. Df5 Th8 (forcé) 26. f4 Th6 (encore forcé) 27. fxe5 Dxe5 28. Dxe5 fxe5 29. Tf7+ Rg8 30. Txe7 et les deux Pions centraux feront la décision.

## 25. Nulle

Il aurait pu suivre 25. Txb5 Txb5 26. Dg3 (tentative pour capturer le Cavalier e5) 26. ... Th6 (il faut aussi défendre g6) 27. Tc1 (contrôlant la seule case de fuite du Cavalier e5) 27. ... b5 28. f4 Cc4 29. Df2 Db6 avec des possibilités pour les deux camps.

J. LEMAIRE.

Extrait du « Courrier des Echecs » n° 334, septembre 1985.

## 3<sup>e</sup> COUPE LATINE 1992 DEFENSE FRANÇAISE - C01

LEMAIRE (France) BAUMGARTNER (Suisse)

1. e3 e5 2. d4 exd4 3. exd4 d5 4. Cf3 Cf6 5. c4 Fb4+ 6. Cc3 0-0 7. Fe2 dxc4 8. Fxc4 De7+ 9. Rf1 Fe6 10. Fxe6 Dxe6 11. Ff4 Fxc3 12. bxc3 Cd5 13. Dd2 Cxf4 14. Dxf4 Dc4+ 15. Rg1 Dxc3 16. Tc1 Db2 17. Txc7 Ca6 18. Te7 Da1+ 19. Te1 Dxa2 20. h4 Cb4 21. De4 Dd5 22. Db1 Cc6 23. Cg5 f5 24. Ce6 Tf7 25. Th3 h6 26. The3 Dd6 27. g3 Tc8 28. Da2 Dd7 29. Cc5 Dc7 30. Te8+ Txe8 31. Txe8+ Rh7 32. Ce6 Dd7 33. Cf8+ Txf8+ 34. Txf8 Cxd4 35. h5 Ce6 36. Txf5 Dd1+ 37. Rg2 Cg5 38. Tf8 1-0

Lu sur Internet (site Chess Mail).

## 6<sup>e</sup> COUPE INTERLIGUES - 1972 PARTIE ANGLAISE - A10

LEMAIRE (France) SCHLIENGER (Allemagne)

1. c4 g5 2. d4 Fg7 3. Cc3 Cc6 4. d5 Ce5 5. e4 h6 6. Cf3 d6 7. h4 Cxf3+ 8. Dxf3 gxh4 9. Ff4 e6 10. dxe6 Fxe6 11. 0-0-0 De7 12. e5! 0-0-0 13. exd6 cxd6 14. Cb5 Fe5 15. Cxa7+ Rb8 16. Fe3 d5 17. Cb5! Cf6 18. Fa7+ Rc8 19. Db3 Ce4 20. cxd5 Ff5 21. Fd3 Fg6 22. Rb1 1-0

Archives de l'A.J.E.C.

## 25<sup>e</sup> ANNIVERSAIRE DU CDE 1976 DEFENSE SCANDINAVE - B01

DRUET (France) LEMAIRE (France)

1. e4 d5 2. exd5 Cf6 3. d4 Cxd5 4. c4 Cb6 5. Cf3 Fg4 6. c5 C6d7 7. h3 Fxf3 8. Dxf3 Cc6 9. Fc4 e6 10. Fe3 Cb4 11. Dd1! a5 12. a3 Ca6 13. Cc3 c6 14. 0-0 Fe7 15. Dg4! Rf8 16. f4?! g6 17. Ce4 Cf6 18. Cxf6 Fxf6 19. Tad1 Cc7 20. Df3 h5 21. b3 h4 22. Fe2 Th5 23. Df2 Td5 24. a4 Td7 25. Ff3 Ca6 26. Td2 Cb4 27. Rh1 Rg7 28. Tfd1 Dc7 29. Fe4 Te8 30. Tb2 Dd8 31. Df3 e5! 32. fxe5 Txe5 33. Tf1 Te6 34. Te2 De7 35. Fg1 Fxd4!! 36. Dg4 Fxg1 37. Fxg6! Txxg6 38. Txe7 Txe7 39. Dxxh4 Fxc5 40. Tf5! Cd3 41. Txc5 Te4! 42. Dh5 Te1+ 43. Rh2 Cf4 44. Df3 Te2 45. Rh1 Texg2 46. De3 Ce2 47. De5+ Rh7 48. h4 T2g4 49. Tc4 Cg3+ 50. Rg2 Ce4+ 51. Rf3 Cd2+ 52. Re2 Tg2+ 53. Rd1 Cxc4 54. bxc4 Ta2 55. De4! 0,5-0,5.

Archives de l'A.J.E.C.

## XVII<sup>e</sup> CHAMPIONNAT DU MONDE SEMI-FINALE 1987-92 PARTIE ANGLAISE - A30

LEMAIRE (France) FRANK (Allemagne)

1. c4 c5 2. Cf3 Cf6 3. g3 b6 4. Fg2 Fb7 5. 0-0 g6 6. b3 Fg7 7. Fb2 0-0 8. d3 d5 9. cxd5 Dxd5 10. Cbd2 Cc6 10. ... Dd7.  
A) 11. Ce5 Dc8 12. Fxb7 Dxb7 13. a4 Cfd7 14. Cdc4 Cxe5 15. Fxe5 Fxe5 (15. ... f6 16. Fc3 e5 17. b4!) 16. Cxe5 Dd5 17. Cc4 Cc6 18. Dd2 = ;  
B) 11. Cc4 Cc6 12. Dd2 Tfd8 13. Tac1 = ;  
10. ... Dd6 11. Cc4 Dc7 12. Fe5 Dc8 13. a4 ±.  
11. Ce5 De6 12. Cdc4 Cd5  
12. ... Cd7 13. Cxd7 (13. Fh3 f5 ; 13. Cxc6 Fxc6 14. Fxg7 Rxxg7 15. Fxc6 Dxc6 16.

Dd2=) 13. ... Dxd7 14. Fxg7 Rxxg7 15. a3 Tfd8 16. Tc1 Tac8=.

13. Cxc6 Fxc6 14. Fxg7 Rxxg7 15. e4!?

15. Tc1 Tfd8 16. a3 Tac8=.

15. ... Cf6 16. f4! Dd7

16. ... Tfd8 17. De2 (17. e5 Cd5 ∞ ; 17. f5! Dd7 18. e5 Dd4+ 19. Tf2 Cd5 ∞ ; 17. Df3! Tac8 18. Ce5 Fb7 19. Tac1 Cd7 ∞) 17. ... Tac8 18. Ce5 Fb7 19. Db2 Rg8 20. f5 Dd6 21. Fh3 Tc7 22. Tf2.

17. Ce5 Dd4+ 18. Rh1

18. Tf2! Fb7 19. Cf3 Dd7 20. De2 Cg4 21. Db2+ Rg8 22. Te2 ±.

18. ... Fb7 19. Cf3 Dd7 20. Dc2 Tfd8 21. Tad1 Rg8 22. Dc3 Tac8 23. De1! Db5

23. ... Fa6 24. Ce5 Dd4 25. g4.

24. Fh3!?

24. De3 Cg4.

24. ... Ta8 25. De3 a5! 26. f5! Rg7

26. ... a4 27. e5 Cd5 28. Dh6.

27. Rg1 a4 28. fxxg6 hxxg6 29. Cg5 Tf8

29. ... axb3 30. e5 bxa2 31. exf6+ exf6 32. De7±.

30. e5 Cd5 31. De4 Db4

31. ... axb3? 32. Dh4±.

32. d4!

Δ Dh4

32. ... Cc3 33. Dh4.

33. Dxb7±

33. ... Ce2+ 34. Rf2 Th8 35. Ce6+ fxe6

35. ... Rg8 36. Dxe7 Txxh3 37. Dxb7 Txxh2+ 38. Re3 Dc3+ 39. Td3 cxd4+ 40. Cxd4+.

36. Dxe7+ Rh6 37. Dxb7.

37. Dh4+ Rg7 38. De7+= ; 37. Rxe2 Fa6+ 38. Re3 Dc3+ 39. Re4 Dc2+.

37. ... Cxd4 38. Rg2 Taf8∞

(Voir diag. colonne suivante.)

39. Tf6 Cc2

39. ... Db5 40. De4 Txf6 41. Dh4+ Rg7 42. Dxf6+ Rh7 43. Df7+ Rh6 44. Te1.

40. Df3 Txf6 41. Dxf6

41. exf6 Ce1+ 42. Txe1 Dxe1 43. Df4+ g5±.

41. ... Te8

41. ... Ce3+?! 42. Rg1±.

42. Td7



42. Fxe7? Ce3 +-+ ; 42. Rg1 Ce3 43. Tc1 Dd2±.

42. ... De4+ 43. Rg1 De3+ 44. Df2 Dxf2+ 45. Rxf2 axb3 46. axb3 Cd4 47. Td6

47. b4 Tf8±.

47. ... Cxb3 48. Txb6 Cd4 49. Re3 Rg5 50. Re4 Th8 51. Fxe6 Txxh2 52. Ff7 Th6 53. Rd5 Cf5, 0,5-0,5

Commentaires de Bangiev dans le C.C.Y.B. n° 12.

## XVII<sup>e</sup> CHAMPIONNAT DU MONDE SEMI-FINALE

A.-N. ISAEV (Russie - 2460) J. LEMAIRE (France - 2445)

1. e4 c5 2. Cf3 g6 3. d4 cxd4 4. Cxd4 Cf6 5. Cc3 d6 6. Fe3 Fg7 7. f3 Cc6 8. Dd2 0-0 9. Fc4 Fd7 10. 0-0-0 Db8 11. Fb3

11. g4 a5 12. Cd5 Cxd5 13. Fxd5 Cb4 14. Rb1 Fc6 ∞.

11. ... Ce5

11. ... a5 12. Cdb5 a4 13. Fxa4 Tc8 14. Rb1 Ca5 15. Fb3 Cc4 16. De2 Cxe3 17. Dxe3 Tc5 18. Cd4 Da7 19. a3 Ta5 20. Dd2 Ce8 21. Cd5 e6 22. Cb4 Cc7 23. c3 Ca6 24. Cdc2 Cc5 25. Dxd6 Fe8! 26. Fa2 Ca4! ♞ Velimirovic.

12. h4 b5 13. h5 Cc4 14. Fxc4 bxc4 15. Fh6 Db7

15. ... Fxh6 16. Dxxh6 Cxxh5 17. g4 e5 18. gxh5 +.

16. Fxg7

16. hxxg6 fxxg6 17. Fxg7 Rxxg7 18. Dh6+ Rg8 19. Cd5 Tf7 20. Cxf6+ exf6±.

16. ... Rxxg7 17. hxxg6 fxxg6 18. Cd5 Tab8 19. Dc3

19. Dh6+ Rf7 20. b3 cxb3 21. Cxb3 Th8 22. Df4 Fc6 23. Cxf6 exf6 24. Txd6.



19. ... e5 20. Ce2 Cxd5 21. Txd5 Tf6



22. f4 Rg8

22. ... Fg4 23. fxe5 dxe5 24. Cg3 ±.

23. fxe5 dxe5 24. Txe5 Te6

24. ... Tf2 25. Te7 Tf7 26. Txf7 Rxf7 27. Txf7+ ±.

25. Cf4 Txe5 26. Dxe5 c3 27. bxc3 Db6 28. Cd5 Db1+ 29. Rd2 Dxb1 30. Dxb8+ ±- Rf7 31. Df4+ Rg7 32. g3

32. Df6+ Rh6 33. Df8+ Rh5 34. Cf6+ Rg5 35. Cxd7 + ±.

32. ... Dh6 33. Dxb6+ Rxb6 34. c4 Rg7 35. Re3 Rf7 36. Rd4 Re6 37. Cc7+ Re7 38. Re5 h5 39. Cd5+ Rf7 40. Rd6 Fa4 41. e5 1-0

C.C.Y.B. n° 11.

### LA MORT ADHERENTE

Cherokee ne semblait pas disposé à combattre, non pas par simple paresse mais il ne lui semblait pas qu'il fût dans ses obligations de combattre le chien qu'on lui présentait.

1. c4 Cf6 2. Cc3 g6 3. b4 a5

Tim Keenan entra dans l'enceinte et se mit à lui gratter les deux épaules. Le résultat en fut d'irriter le chien peu à peu.

4. b5 Fg7 5. Cf3 b6

Tim Keenan après une dernière poussée plus vive, abandonna Cherokee à lui-même...

6. e4

Mais déjà Croc-Blanc avait frappé.

6. ... Cxe4

Avec la rapidité et la souplesse d'un chat, il avait couvert la distance qui le séparait de son adversaire, puis avait rebondi au large après avoir frappé.

7. Fb2 Cf6

232

Le bull-dog saignait d'une oreille arrachée... Il n'eut pas l'air d'y prêter attention, ne laissa pas échapper une plainte, mais marcha sur Croc-Blanc.

8. d4 d5 9. Db3 dxc4 10. Fxc4 0-0

Il avait de toute évidence, un but qu'il se proposait (domination de d5) et une méthode pour y arriver. Le reste ne comptait pas et n'aurait su le distraire.

10. 0-0 e6 12. Tad1 Fb7 13. Ce5 Te8

Le sang de Cherokee continuait à couler mais il persistait à poursuivre inlassablement Croc-Blanc.

14. a4 Cd5 15. Tfe1

Parfois Croc-Blanc s'efforçait de le renverser mais la manœuvre avortait.

15. ... Cf4

Dans un élan plus fort, il perdit pied et quand il se redressa, les dents du bull-dog s'étaient incrustées dans sa gorge.

16. d5

Il sembla à Croc-Blanc qu'il avait été happé par une chausse-trappe. Il se mit à crier, tourner, courir.

16. ... Dg5

Cherokee savait que sa tâche consistait à tenir bon et il en éprouvait de petits frissons joyeux. Il se laissait balloter de-ci de là avec abandon, indifférent aux heurts auxquels il était exposé.

17. g3 Fxe5 18. Ce4 Df5

Dans un mouvement spasmodique, Croc-Blanc pouvait même réussir un instant à saisir le cou gras de Cherokee mais y renonça [18. ... Ch3+ 19. Rg2 Cf4+ (19. ... exd5!?) 20. Cxg5 dxc4+ 21. Rxh3 cxb3 22. Txe5 Cd7 ± N.D.L.R.) 20. Rf1 Dh5 21. gxf4]. Le bull-dog était parvenu à monter sur le ventre de son adversaire. Alors, Croc-Blanc se ramassant se mit à déchirer à coups de griffes l'abdomen de Cherokee.

19. Fxe5 Cxd5 20. Fxd5 Fxd5 21. Txd5 exd5 22. Cf6+ Dxf6 23. Fxf6 Txe1+ 24. Rg2 c6

Cherokee n'eut pas manqué d'être éventré s'il n'eut rapidement pivoté.

25. Fb2 Te6

Mais le destin était inexorable, inexorable comme la machine qui, dès que Croc-Blanc demeurait un instant immobile, continuait à monter le long de la veine jugulaire. Seules la peau flasque de son cou et l'épaisse fourrure qui la recouvrait sauvaient encore de la mort le jeune loup.

26. Dc3 f6 27. Dd4 Cd7

Cette peau formait un gros rouleau et la fourrure défilait toute entame de la part des dents. Cependant, Cherokee étrangeait lentement Croc-Blanc.

28. bxc6 Cc5 29. Dxd5 Rg7 30. c7

Beauty Smith tendit son doigt dans la direction de Croc-Blanc, puis se mit à rire avec mépris. L'effet de ce geste ne se fit pas attendre. Croc-Blanc appela à lui ce qui lui restait de force et se remit sur ses pattes. Mais après avoir traîné les cinquante livres qu'il portait, sa colère tourna en panique. Il ne vit plus que la mort adhérente à sa gorge... Il tomba à la renverse, exténué, et le bull-dog en profita pour enfouir dans sa gueule un bourrelet de peau et de poils encore plus gros. La strangulation complète était proche.

30. ... Tee8 31. Dc6 Tf8 32. Fxf6+ Rg8 33. Dd5+

## JACQUES LEMAIRE A COMMENTE

### CHAMPIONNAT DE FRANCE 1995

#### GAMBIT BLACKMAR-DIEMER-D00

J. MARTENOT

M. VIGNERON

1. d4 Cf6 2. Cc3

Un coup peu recommandé par la théorie car il empêche c2-c4 pour la lutte du centre, mais qui a été utilisé par Betbeder (avec 3. Ff4) ou qui peut mener au Gambit qui suit.

2. ... d5 3. e4! ? dxe4

A peu près forcé si on ne veut pas jouer de française après 2. ... e6.

4. f3

La continuation logique qui compense la perte d'un Pion par une avance de développement.

4. ... exf3 5. Cf3 g6

Le Roi noir réclame un abri bien défendu.

6. Fc4 Fg7 7. 0-0 0-0 8. De1 Cc6 9. Dh4 Ff5

A l'attaque blanche sur l'aile Roi, les Noirs réagissent au centre avec menace immédiate sur c2.

10. Fb3 Cg4

Les Blancs, qui ont sacrifié un Pion dans un Gambit, se voient contrairement à la logique, soumis à la pression noire. Soumis ai-je dit ?

11. d5 Cd4

Avec attaque sur c2.

12. Cxd4 Fxd4+ 13. Rh1 Dd7

Le lent travail de mastication de la Dame, qui depuis sept coups avance d'une case à la fois, porte maintenant ses fruits.

33. ... 1-0

Pour ceux qui veulent connaître la fin de l'histoire, le livre de Jack London « Croc-Blanc », les attend. C'est un remarquable animalier.

Que faut-il retenir de cette partie du point de vue technique : une distraction des Blancs au départ, des coups imprécis des Noirs qui ne profitent pas de leur avantage (7. ... Cf6, 9. ... dxc4, 13. ... Te8) et ne développent pas leur aile Dame. Par 14. ... Cd5 les Noirs ouvrent le combat, ce qui se retournera contre eux, grâce à la possibilité de manœuvre 25. Fb2 suivi de 26. Dc3. Ensuite le travail de la Dame est remarquable.

J. LEMAIRE.

Et les Noirs terminent à peu près leur développement. Le seul avantage blanc réside dans la possibilité de faire agir leurs Tours vite et efficacement.

14. Fg5 Fxc3! ?

Les Noirs se rendent compte qu'ils sont menacés de toutes parts : 12. h3 gagnerait le Fou d4 après retrait du Cavalier g4 et menacerait 14. g4 pour gagner le Fou f5. D'autre part, e7 est en prise. Mais 14. ... Ff6 était moins aventureux.

15. bxc3 f6

Défend e7 mais avec gros trou sur le roque.

16. Ff4

Sans craindre g6-g5 qui serait suivi de 17. Fxg5 fxg5 18. Dxc6+ Rh8 19. Tae1 Tae8 et 20. h3 regagnerait la pièce car le Cavalier en se retirant intercepterait la défense du Fou f5.

16. ... a5 17. Tae1 a4



233



### 18. Txe7! g5

Sur 18. ... Dxe7 19. d6+ gagne la Dame.

### 19. Fxg5

Intéressant était 19. De1 Db5 20. Fxc7 axb3 21. Txf5 bxa2 22. Txg5+ fxg5 (si Rh8 23. Txf7+ suivi de De7) 23. De6+ et le mat suit.

### 19. ... fxg5 20. Dxcg5+ Fg6

Menaçant Txf1 mat.

### 21. d6+ Rh8

Et non axb3 car il suivrait 22. Dd5+ Rh8 23. Dd4+ etc.

### 22. Ff7

Un coup qu'il fallait prévoir dès le 19<sup>e</sup> coup.

### 22. ... Dxd6 23. Dxcg4 Tad8

Et non Dxe7 à cause de 24. Dd4+ aboutissant au mat.

### 24. Dd4

Amène un aplanissement de la tension, mais les Blancs n'avaient pas grand choix. 24. De2 par exemple aurait été suivi de Fxf7 25. Texf7 Txf7 26. Txf7 De6!

### 24. ... Dxd4 25. cxd4 Txd4 26. Rg1 Txf7 27. Texf7 Fxf7 28. Txf7 Tc4 29. Tf2 b5 30. Rf1 Tc3 31. Re1 Rg7

Ta3 de suite !?.

### 32. Te2 b4 33. Rd2 Ta3 34. Te7+ Rg6 35. Txc7 Txa2 36. Rc1 a3 37. Rb1 Tb2+ 38. Rc1 b3 39. Tc3 Txc2+ 40. Txc2 bxc2 41. Rxc2 0,5-0,5

Après un très beau combat en milieu de jeu.

## COUPE DE FRANCE 92/4T/2 DEBUT DU PION-DAME

ANDRIEU

MARY

1<sup>re</sup> phase : choix d'un début

### 1. d4 Cf6 2. Fg5

Assez joué actuellement.

### 2. ... d5 3. Cd2 Fg4

Pour clouer le Pion e2 ou affaiblir l'aile Roi si les Blancs veulent chasser le Fou. Mais tout ceci est quelque peu spéculatif.

### 4. c3 Cc6 5. Db3

Profitant du départ du Fou c8.

### 5. ... Dd7

2<sup>e</sup> phase : recherche de l'initiative

### 6. e4

Un sacrifice classique et intéressant car il ouvre les lignes sur l'aile Dame où vraisemblablement se réfugiera le Roi noir.

### 6. ... Cxe4 7. Cxe4 dxe4 8. Fb5

Menaçant 9. d5.

### 8. ... e6 9. h3 Ff5 10. Td1

Renouvelant la menace d5.

### 10. ... f6 11. Ff4 0-0-0 12. Ce2 a6 13. Fxc6

Bien que ce Fou gêne le jeu des Noirs, il est impossible de le conserver.

### 13. ... Dxc6 14. 0-0 g5 15. Fe3 g4

Dans la logique d'un jeu à roques opposés, mais 15. ... h5 évitait un blocage des Blancs.

### 16. h4 Fg6

Libérant l'avance du Pion f mais les Blancs passent les premiers à l'attaque.

### 17. c4 f5

3<sup>e</sup> phase : assurer l'expansion des forces  
18. d5!

Profitant d'une petite avance de développement.

### 18. ... exd5 19. cxd5 Db5 20. Dc2

20. Dc3 serait faux à cause de 20. ... Fb4.

### 20. ... Fe7

Et non 20. ... Txd5 car 21. Cc3 gagnerait la qualité.

### 21. Cc3 Db4

21. ... Dd7 était plus sage. Le coup joué favorise le développement de l'attaque blanche.

### 22. Td4 Dd6

4<sup>e</sup> phase : maîtriser la colonne c

### 23. Tc4 Ff6 24. Ca4

Menace 25. Cb6+.

### 24. ... Fe8 25. Tc1 Fxa4 26. Txc7+ Rb8 27. Dxa4 Dxd5

Les Noirs ont regagné leur Pion d'avance mais l'attaque blanche reste très sérieuse.

### 28. T7c5 Dd6

5<sup>e</sup> phase : démolition du rempart royal



### 29. Tc6!!? bxc6

Tant qu'à faire de souffrir, autant avoir l'avantage matériel. Si 29. ... De7 30. Tc7 suivi de Db4.

### 30. Txc6 Td1+

Réplique amusante, la Tour ne pouvant être prise sans permettre Dxc6 qui assurerait l'avantage matériel des Blancs.

### 31. Rh2 Td6

Semble perdre la Tour bien que défendant la 6<sup>e</sup> rangée.

### 32. Db4+ Ra8 33. Db6

Et non D ou Txd6 car 33. ... Fe5+ et les Noirs gagnent.

### 33. ... Fe5+ 34. g3 De7

Introduit la menace Dxc4+.

### 35. Dxa6+

6<sup>e</sup> phase : lutte contre le Roi dépouillé

### 35. ... Rb8 36. Db5+

Il s'agit de fragiliser le Roi noir tout en évitant les échanges.

### 36. ... Ra8

Db7 serait mauvais à cause de 37. Dxe5 suivi de Dxh8.

### 37. Da4+ Rb8

Sur 37. ... Rb7 38. Da7+ gagnerait la Dame.

### 38. Tc4

Ici Tc5 était meilleur à cause de multiples menaces : Db4+ ou Tb5+ ou Ta5 ou encore Txe5 si la Tour d6 se déplace ailleurs qu'en e6.

### 38. ... Td7

Coup qui aurait été empêché par 38. Tc5.

### 39. Tb4+ Tb7 40. Da7+ Rc8 41. Da8+ Tb8

Ou 41. ... Fb8 42. Tc4+ Rd8 43. Fg5.

### 42. Dc6+ Fc7

Sur Dc7 suivrait 43. De6+ Rd8 44. Fg5+.

### 43. Da6+ Rd7

Sur Rd8 44. Txb8+ suivi toujours de Fg5.

### 44. Td4+ Dd6

C'est l'aveu d'impuissance devant l'attaque blanche, mais que faire ? Sur 44. ... Re8 45. Dc6+ Rf8 46. Td7 gagne.

### 45. Txd6 Fxd6

La partie est pratiquement finie.

7<sup>e</sup> phase : exploitation

### 46. Da4+ Re7 47. Fg5+ Re6 48. Dc4+ Rd7 49. Df7+ Rc6 50. Dxf5 The8 51. b3 Tb7 52. Dxc4 Fc5 53. De2 Rb6 54. a4 Ra7 55. Dc2 Fd4 56. Dd2 Fb6 57. b4 Tf8 58. Ff4 Td8 59. De2, 1-0

Les Noirs abandonnent devant l'avance des Pions a et b.

## CHAMPIONNAT DE FRANCE 1995

### DEFENSE SICILIENNE - B 97

J. MULLER

M. VIGNERON

### 1. e4 c5 2. Cf3 d6 3. d4 cxd4 4. Cxd4 Cf6 5. Cc3 a6 6. Fg5

On joue aussi : Fe3, Fe2, Fc4, f4, g3.

### 6. ... e6 7. f4 Db6

Le coup précédent, qui coupait le Fg5 de ses bases, était une incitation à jouer Db6, qui profite de l'affaiblissement des cases noires au centre et à l'aile Dame.

### 8. Dd2 Dxb2

Et nous voilà dans la variante du Pion empoisonné mais autrement les Blancs joueraient le grand roque.

### 9. Tb1 Da3 10. f5

A l'attaque de suite, inutile de perdre du temps à titiller la Dame noire.

### 10. ... Cc6 11. fxe6 fxe6 12. Cxc6 bxc6 13. e5 dxe5 14. Fxf6 gxf6 15. Ce4

Depuis le 10<sup>e</sup> coup, les Blancs entreprennent un travail de démolition du centre noir au prix d'un deuxième Pion, peut-être d'un troisième (a2) et ce pour s'ouvrir les lignes et maintenir le Roi noir au centre (celui des Blancs, l'est également).

### 15. ... Fe7

Voir 17<sup>e</sup> coup.

### 16. Fe2 h5

Pour empêcher 17. Fh5+

### 17. Tb3

Coupe la Dame de son centre, et on peut se demander maintenant si au 15<sup>e</sup> coup, De7, renforçant le centre noir, n'était pas préférable à Fe7.

### 17. ... Da4



### 18. Cxf6+!!

Bien sûr le Roi noir sera plus nu et plus exposé, mais il faut avoir beaucoup d'estomac



pour se livrer à des sacrifices aussi spéculatifs. Ici c'est le troisième !

**18. ... Fxf6 19. c4!**

Un coup bien tranquille pour empêcher le retour de la Dame (Dh4+ par exemple), plutôt qu'une immédiate poursuite de l'attaque.

**19. ... Ta7**

Amène du renfort mais laisse la case b8 à la Tour blanche. 19. ... Fd7 était envisageable.

**20. 0-0 Fe7**

Que faire d'autre ? Tf7 était contré par Tb8, Fg7 par Dg5, Fh4 par Dd6...

**21. Tb8 Tc7 22. Dd3 e4?**

Le point d'interrogation est de M. Muller. 22. ... Da5, réactivant la Dame, paraît plus urgent, sans craindre 23. Dg6+ Rd8 24. Dxe6 Dc5+ 25. Rh1 Td7 26. Fxh5 Dd6 ou 26. Td1 Txd1 27. Fxd1 Rc7.

**23. Dc3 Th7**

Gardant le contrôle de g7, h8 et c7!

**24. De5 Da3! 25. Rh1**

Et non Dxc7 à cause de Fc5+ et la Tour h7 capture la Dame blanche.

**25. ... Dd6**

Retour à la sécurité avec une pièce en plus ? Pas tout à fait...

**26. Dxe4 Th6 27. Td1**

Et si la Dame noire se sauve en c5 ou a3, 28. Df4 attaquerait les deux Tours, d'où :

**27. ... Dxd1+ 28. Fxd1 Rd8**

L'équilibre matériel est à peu près rétabli, reste, pour les Blancs, à faire triompher le dynamisme de leur position.

**29. Dd4+ Td7 30. Db6+ Tc7 31. Dxa6**

Un petit profit supplémentaire. Après le temps des semences vient celui des récoltes.

**31. ... Tf6**

Menace Tf1 mat, tout simplement.

**32. Ff3 h4**

Menaçant 33. ... h3.

**33. h3 Fd6**

Et si les Blancs sont passifs : e5 puis e4.

**34. Da5 Tf5 35. Dd2 Td7 36. Tb1**

Retraite obligatoire.

**36. ... Fg3 37. De3 Tc7**

Assez passif. 37. ... Te5 38. Db6+ Re7 n'était pas suffisant non plus. Peut-être 37. ... Fb7, quoique...

**38. Fe4 Tf4 39. Dc5!**

Sans craindre 39. ... Txe4 à cause de 40. Df8+ qui mène au mat.

**39. ... Tb7 40. Td1+ Td7 41. Dg5+**

Cette fois les Blancs n'offrent pas de sacrifices mais se lancent dans des aventures dangereuses. Allons-y !

**41. ... Rc7**

Sur 41. ... Re8 42. Dg8+ entraînerait des pertes de matériel.

**42. Da5+ Rb8 43. Db6+ Fb7**

Et les Noirs ont plein de ressources, ne serait-ce que l'attaque sur la Tour d1 ou le Fou e4.



**44. Txd7!! Tf1+**

Et maintenant ?

**45. Dg1 Txxg1+ 46. Rxxg1**

Et avec une qualité et un Pion de plus le reste n'est qu'une formalité.

**46. .... Fa6 47. Fd3 c5 48. Fe2 Fb7 49. Te7 e5 50. Ff3 Fc8 51. a4 Ff4 52. Rf2 Fg3+ 53. Re2 Ff4 54. Fd5 Fg3 55. Th7 Fa6 56. Th6 Fc8 57. a5 1-0**

Lors des dix derniers coups, les Blancs ont renforcé continuellement leur position et celle des Noirs est devenue intenable, les Blancs menaçant de gagner encore c5 par Tc6 et si les Noirs jouent Fd7 pour les empêcher alors 58. Tb6+ Rc7 (58. ... Ra7 59. Tb7+) 59. Tb7+ et le Pion a5 a la voie dégagée vers sa promotion.

Une partie très vivante dans toutes ses phases et le mérite en revient aux deux protagonistes.

#### COUPE DE FRANCE 90/2T/11

#### PARTIE ESPAGNOLE

FLECHER

LAURENT

**1. e4 e5 2. Cf3 Cc6 3. Fb5 a6 4. Fa4 Cf6 5. 0-0 Fe7 6. Te1 b5 7. Fb3 d6 8. c3 0-0 9. h3 Ca5 10. Fc2 c5 11. d4 Dc7 12. Cbd2 cxd4 13. cxd4 Fd7 14. Cf1 Tac8**

Une Espagnole bien classique.

**15. Fd3 exd4 16. Cxd4 Cc6 17. Cxc6 Fxc6**

Le jeu va maintenant tourner autour du Pion d noir.

**18. Ff4**

Empêche d5 en se développant.

**18. ... Db7 19. Cd2**

Pour parer d5 qui serait suivi de e5 et le Cavalier noir ne peut maintenant venir en e4, d'où l'attaque sur le roque noir.

**19. ... Tfd8**

Et d5 est de nouveau bien contrôlé.

**20. ... h6**

Pour permettre au Cavalier noir de venir en h7, après d5 suivi de e5.

**21. Cb3**

Donne un choix difficile aux Noirs : soit garder le Fou c6 mais avec un Pion d6 faible, soit échanger le Pion d en perdant le Fou c6.

**21. ... d5**

Malgré ses inconvénients, ce coup a l'avantage d'élargir le champ d'action des Noirs.

**22. Ca5 Da8 23. e5 Ce8**

Pour un recyclage en e6 via c7.

**24. Cxc6 Txc6 25. Tac1 Cc7 26. Dg4 Rf8**

Sur 26. ... Rh8 27. Df5.

**27. Txc6 Dxc6 28. Tc1 Db6 29. Fe3**

Les Blancs auraient pu essayer de s'infiltrer par 29. Df5 Ce6 30. Dh7 Re8 31. Fe3 d4 32. Fd2 menaçant Fe4 et Fc6.

**29. ... d4**

La case c5 s'ouvre aux Noirs.

**30. Fd2 Ce6 31. b4**

31. De4 menaçant Dh7 ou Tc6 était plus intéressant que b4 qui montre que la crainte l'emporte sur l'esprit de création.

**31. ... Db8**

Rend possible la contestation sur la colonne c.

**32. f4**

Maintenant 32. De4 serait suivi de Tc8.

**32. ... Cc7 33. Fe4**

Défend la case d5 qui a joué un grand rôle dans la partie.

**33. ... d3 34. Df3**

Pourquoi pas 34. Df5 avec toujours l'infiltration signalée au 29<sup>e</sup> coup ?

**34. ... Db6+**

Seule façon de défendre d3.

**35. Rh2 Ce6**

Un coup malin et provoquant.

**36. a3**

Et non 36. Fxd3 Dd4 37. Tc3 Fxb4 gagne.

**36. ... Dd4 37. Fc3**

37. Tc3 visant le Pion d3, mais depuis quelques coups les Blancs défendent et n'attaquent plus.

**37. ... Dc4 38. Fd2 Da2**

Contrairement aux Blancs, les Noirs s'infiltrent.

**39. Dd1 Db2**

Et non 39. ... Dxa3 40. Ta1 et a6 tombe.

**40. De1**



**40. ... Cxf4!**

Le plus dynamique perce.

**41. Fxf4 d2 42. Fxd2 Txd2 43. Tc8+ Fd8 44. Fb7**

Malgré leurs efforts, les Noirs n'ont rien obtenu et après 44. Ff3 la position est égale, voire un peu plus avantageuse pour les Blancs. Mais voilà qu'ils retrouvent de l'ambition un peu à contre-courant.

**44. ... Dd4 45. Fxa6**

45. De4 empêchait l'irruption noire.

**45. ... Td1 46. De2**

Il faut bien tenir e5.

**46. ... Df4+ 47. g3 Dd4**

Menaçant Dg1 mat et Td2.

**48. Txd8+ Dxd8 49. e6 fxe6 50. Df3+ Re7 51. Fxb5**

Les Blancs s'en sont sortis de justesse mais leur position reste difficile.

**51. ... Td2+ 52. Fe2 Db6 53. Rg2 Ta2 54. Rf1**

54. h3 paraît plus sain.

**54. ... Ta1+ 55. Fd1 Da6+ 56. Re1 Dxa3**

La supériorité des Noirs est maintenant manifeste.



**57. Dxa3 Txa3 58. Rf2 Ta2+ 59. Fe2 e5**

En avant le Pion passé !

**60. Re3 Ta3+ 61. Rf2 Rd6**

En avant le Roi !

**62. b5 Rd5 63. h4 e4 64. g4 Rd4 65. g5 Ta2 66. Rf1**

Pas le meilleur mais la partie est finie.

**66. ... Re3 67. Fc4 Tb2 68. gxh6 gxh6 69. Rg1 Rf3 70. 0-1**

### COUPE DE FRANCE 90/2T/7

#### GAMBIT DE LA DAME ACCEPTE - D11

MOROT

ANTONOFF

**1. d4 d5 2. c4 dxc4 3. Cf3 c6 4. e3 b5 5. a4 Ch6**

Bien qu'un tel coup se rencontre assez souvent maintenant, son intérêt n'est pas évident.

**6. b3**

Démolition classique de la chaîne noire.

**6. ... Fe6 7. axb5 cxb3**

Meilleur que cxb5 8. bxc4 Fxc4 9. Fxc4 bxc4 et les Blancs dominent l'échiquier.

**8. Cfd2**

Assez surprenant. Ce5 ou Cbd2 paraissent plus naturels.

**8. ... Cf5**

Puisque les Blancs n'activent pas leur développement, autant prendre son temps.

**9. Cc3 Fd5**

Une véritable provocation puisque la fourchette est prête.

**10. Tb1**

Si 10. e4 Cxd4 11. exd5 Cc2+ gagne la Tour a1.

**10. ... e6**

Se moquant encore de la fourchette, cette fois pour favoriser le développement.

**11. e4 Cxd4 12. Fd3!**

Et non 12. exd5 Cc2+ 13. Re2 Cd4+ avec soit la nulle par répétition de coups, soit une aventure pour le Roi blanc. La case c2 est maintenant défendue.

**12. ... Dg5**

Une aventure dans une position déjà difficile. 12. ... Fb4 facilitait le développement.

**13. 0-0 Dg6**

Empêche exd5, mais le retard de développement s'accroît.

**14. Cf3 b2**

A la recherche des complications. Si maintenant 15. Fxb2 Fb3 sauve le Fou.



**15. exd5!**

La rupture centrale.

**15. ... bxc1D 16. Txc1 Cxf3+ 17. Dxf3 Dh6**

Et bien que le matériel soit à peu près le même, la cause est entendue.

**18. dxe6 fxe6**

Sur 18. ... Dxe6 19. Tfe1.

**19. bxc6 Fd6**

Enfin ! Avec menace sur h2.

**20. g3 Re7**

Sur 20. ... Tf8 21. c7 était amusant.

**21. Cd5+! exd5**

Ouvre le jeu mais que faire ?

**22. Tfe1+ Rd8 23. Dxd5**

Menaçant 24. c7+.

**23. ... Ca6 24. Fxa6 1-0**

### COUPE DE FRANCE 86/4/A3

#### PARTIE CATALANE

GOURG

MOS

**1. Cf3 Cf6 2. c4 e6 3. g3 d5 4. Fg2 Fe7 5. 0-0 0-0 6. d4 dxc4 7. Dc2 a6 8. a4 Fd7**

8. ... c5 préparant une réaction sur les cases noires paraît plus simple et plus sain.

**9. Cbd2 Fc6**

Voilà l'idée : domination des cases blanches et si maintenant 10. e4 Fb4 est gênant.

**10. Dxc4 Cbd7 11. b3 Ce4 12. Dd3 f5 13. Fb2 Fd6**

(Suite page 211.)

(Suite de la page 210.)

Ce coup vise à pouvoir jouer le Cavalier d7 sans permettre la réaction Ce5 qui condamnerait le Fou c6. Dans cet esprit, 13. ... Cxd2 paraît plus simple, si la Dame reprend alors Cf6 garde le contrôle de e4 et si c'est le Cavalier, les Fous s'échangent.

**14. Tac1 Cb6?**

Visé d5, mais pourquoi ne pas passer par f6 ?



**15. Txc6!**

Les Noirs agissaient sur les cases blanches et c'est justement par là qu'ils vont périr.

**15. ... Cxd2**

Sur 15. ... bxc6 16. Cxe4 fxe4 17. Dxe4 et les Blancs, qui ont récupéré le matériel, gardent l'initiative.

**16. Txb6 Cxf3+ 17. Fxf3 cxb6 18. Fxb7 Ta7 19. Fxa6**

Les Blancs ont là aussi récupéré le matériel et les Noirs doivent veiller à éliminer leur point faible e6 par 19. ... f4 suivi de Rh8 et de e5.

**19. ... Tc7**

Ce coup inutile entraînera la perte des Noirs.

**20. Fc4 Df6 21. f4 Fb4**

21. ... Rh8 permettait encore l'espoir d'avancer e5 en profitant de différents clouages : Td7 suivi de Fc5 et de e5.

**22. e4**

Entre dans une finale facile à gagner.

**22. ... Te7 23. exf5 Dxf5 24. Dxf5 Txf5 25. g4 Tf8 26. f5 Tfe8**

Les Noirs jouent résignés, 26. ... Td8 était plus actif.

**27. fxe6 Txe6?**

Désespoir.

**28. Tf5 Fd2 29. g5 Fb4 30. Te5 1-0**

Une partie où l'unité d'action sur les cases blanches a été remarquable.

### COUPE DE FRANCE 85/8/C4

#### DEFENSE SICILIENNE

RICHARD

BOUILLOD

**1. e4 c5 2. c3**

Permet d'entrer dans certaines variantes du Gambit Morra.

**2. ... Cf6**

Le plus logique.

**3. e5 Cd5 4. d4 cxd4**

Certains préfèrent e6.

**5. Fc4**

Joué dans le style gambit.

**5. ... Dc7**

Un coup énergique, attaquant le Fou et ne craignant pas 6. Fxd5 à cause de Dxe5 regagnant la pièce avec avantage.

**6. De2**

Pare la menace.

**6. ... Cb6 7. Fd3 Cc6**

Défend d4 et attaque e5.

**8. Cf3**

Une des solutions pour défendre e5 qui active le roque, 8. f4 ou 8. Ff4 sont également jouables.

**8. ... g6 9. 0-0**

Sur 9. cxd4 d6 offrirait des complications intéressantes.

**9. ... dxc3 10. Cxc3 Fg7**

Ayant gagné un Pion, les Noirs continuent à faire pression sur e5 mais le développement des Blancs paraît valable.

**11. Ff4 0-0 12. Tac1**

Donne une nouvelle ligne d'assaut aux Blancs, mais le simple 12. Fg3 ou g3 ne permettait pas le mouvement de libération des Noirs qui suit.



**12. ... f6!**

Profitant du fait que le Fou f4 n'est pas défendu.

**13. Cb5 Db8 14. exf6 Dxf4 15. fxg7 Rxf7**



Le jeu s'est aéré, l'aile Dame noire est encore immobilisée, le développement des Blancs paraît bon, donc ceux-ci doivent attaquer en échangeant le minimum de pièces.

### 16. De3?

Propose un échange qui ne correspond pas à la situation. On pouvait envisager 16. b3 pour installer le Cavalier b5 en c4 et donner à la Dame la case b2, ou 16. De1, etc.

### 16. ... Cd5

Avec un Pion de plus, les Noirs s'emparent maintenant de l'initiative.

### 17. Dxf4

17. Dc5 b6 ou 17. De1 a6 n'étaient guère réjouissants.

### 17. ... Cxf4 18. Tfd1 d6

Permet la sortie du Fou c8 sans craindre 19. Cc7.

### 19. Cc7 Tb8 20. Cg5 h6 21. Ce4

Ainsi les Cavaliers blancs n'auront pu conquérir la case e6 et le Cavalier c7 risque de se faire enfermer.

### 21. ... Ff5 22. f3 Tc8

23. ... a6 pour faire suivre Tc8 était moins efficace, les Blancs pouvant toujours sortir leur Cavalier en d5 après g3.

### 23. Cb5 d5

Gagne au moins la qualité.

### 24. Cf2 Fxd3 25. Cxd3 Ce2+ 26. Rf1 Cxc1 27. Cxc1 a6 29. 0-1

Le plus sage, 29. Cc3 aurait été suivi de 29. ... d4 30. Ce4 Cb4 31. a3 Cd5.

## NOS PARTIES

### TOURNOI 1237

#### DEFENSE SICILIENNE B33

J.-F. BAUDOIN

R. TEBOUL

1. e4 c5 2. Cf3 Cc6 3. d4 cxd4 4. Cxd4 Cf6 5. Cc3 e5 6. Cdb5 d6 7. Fg5 a6 8. Ca3 b5 9. Fxf6 gxf6 10. Cd5 f5 11. Fd3 Fe6.

11. ... Dg5! 12. g4 Rd8 13. gxf5 Fxf5 14. Ce3 Fe6 15. Dd2 Fh6 16. 0-0-0 Cd4 17. Rb1 Re7 18. c3 Cf3. Cette partie difficile et complètement délirante nous a été signalée par J.-F. Baudoin. Elle a été jouée par

Lenskij et Frilli en correspondance en 1988. Ce type de partie nous montre à quel point la variante de Celiabinsk peut être véneuse, receler de nombreux pièges.

### 12. Dh5.

Le coup le plus actif pour les Blancs, les autres possibilités ne posent guère de problèmes aux Noirs.

### 12. 0-0.

A) 12. ... Fxd5 13. exd5 Ce7 14. Cxb5 Fg7 15. Cc3 e4 16. Fc4 (16. Fe2 0-0 17. Dd2 Cg6 18. Rh1 Te8 ∞, 0-1, Ohlzon-Eriksson, Osterskan op. TD 94/02 1994 (30) 16. ...

Da5 17. Ce2 Fxb2 18. Tb1 Fe5 19. Tb7 f4 20. Rh1 (20. Cc1 Tg8 21. Te1 f3 22. Ff1 f5) 20. Dc5 21. Fb3 Tg8 ∞, 0-1, M. Dutreeuw-F. Nijboer, Brussels (06) 1993 (88).

### B) 12. ... Fg7.

B1) 13. c4 bxc4 14. Cxc4 Tb8 (14. ... 0-0 15. Ccb6 fxe4 16. Fxe4 Tb8 17. Da4 Cd4 18. Dxa6 f5 ♣, 0-1 Brownscombe-Sherzer, World Op., Philadelphia (1) 1993 (27) 15. b3 0-0 16. Tc1 Cd4 17. Cce3, 0-1, S. Gaston-Y. Timoshin, EU-chJ U10 Herculanen (04); TD 94/01 1994 (30).

B2) 13. Dh5 f4 14. Tad1 0-0 15. c3 Ce7 16. Cc2 Fxd5 17. exd5=, 0-1, Klostermann-Busch, K2/VLS Baden 9293 (1993), GER 04 1993 (72).

12. c3 Fg7 13. 0-0 (13. Cc2 0-0 14. Dh5 fxe4 15. Fxe4 f5 16. Cf4 exf4 17. Fxc6 Tc8 18. Ff3 Txc3 ♣, 0-1, Altarriba-Glavina, Ibercaja op (02); TD 94/02 1994 (27) 13. ... 0-0 (13. ... Fxd5 14. exd5 Ce7 15. Te1 0-0 16. Cc2 e4 17. Ff1 Cg6 18. Dh5 Dd7, 0-1, E. Djingaroova-S. Vijayalaksmi, WchJW-U16 Szeged (06), TD 94/01 1994 (35) 14. Cc2 Tc8 15. Ccb4 Cxb4 16. Cxb4 fxe4 17. Fxe4, 0-1, Shilin-Timoshchenko/Woronesh 1973 (56).

### 12. ... Fg7.

12. ... f4!?. Ferme le jeu à l'aile Roi et se propose de mettre la Dame en difficulté, pour ensuite développer une attaque de mat. 13. 0-0-0 Tg8 14. g3 Tg6 15. De2 Fg4 16. Df1 Fxd1 ♣, 0-1, D. Maxion-D. Suhl, BL2-N 9293 (1992), BL2 1993 (57).

12. ... Tg8!?. Un coup qui a été analysé récemment par les Russes au début des années 1990. Avec une pression directe sur le petit roque. Néanmoins, ce type d'attaque n'est pas aussi simple qu'il n'y paraît parce que les Blancs peuvent contre-attaquer à l'aile Dame avec leurs Cavaliers. Dans la pratique, il y a eu de belles victoires pour les Noirs avec ce coup. 13. 0-0 f4 14. Rh1 Tg6 (14. ... Fg4 15. Dxd7 Tg6 16. g3 Ff3+ 17. Rg1 Th6, 0-1, T. Gillani-G. Lawton, BCF-ch (05); TD 94/03 1994 (24)) 15. Dd1.



15. ... Tc8 16. c4 Dh4 17. g3 Dh3 18. Dd2 (18. Tg1 Dxd2+ 19. Fxd2 Th6+ 20. Dh5 Txd5+ 21. Rg2 Fh3+ 22. Rf3 Cd4+) 18. ... f3 19. Tg1, 0-1, Deep Blue-Fritz 3 Wch Computer Hong Kong (05) 1995 (39).

### 13. 0-0.

13. c4? Da5+! 14. Rf1 bxc4 15. Cxc4 Dd8 16. Ccb6 fxe4 17. Fxe4, 0-1, T. Berenyi-A. Kuklin, HUN-chT 9293; TD 93/08 1993 (36).

13. c3 0-0 14. 0-0 f4 15. Cc2 (15. Tad1 Ce7 16. g4 Fxd5 17. exd5 f5 18. Fxf5 Cxf5 19. gxf5 Dd7=, 0-1, Fucek, Claudio-Garcia, Ricardo/Olympiad under 16, V 1995 (40) 15. ... Rh8 (15. ... f5 16. a4 Fxd5 17. exd5 Ce7 18. axb5 e4 19. Fc4 axb5 20. Fxb5 Tb8, 0-1, A. Lukin-G. Timoshchenko, G/URS 1973 (36) 16. a4 bxa4 17. Txa4 a5 18. Tfa1 Tg8 19. b4 Ff6 20. b5 Cb8, 0-1, A. Lukin-G. Timoshchenko, G/URS 1974 (46).

13. 0-0-0 Tc8 14. Rb1 Ca5 15. Cb4 fxe4 16. Fxe4 Cc4 17. Td3 Cxa3+ 18. Txa3 Tc4 ♣, 0-1 Bobkov-Goldin, A/URS 1974 (34).

### 13. ... f4 14. c4 bxc4.

14. ... b4 15. Cc2 Tb8 16. b3 0-0 17. g3 Dd7 18. Tae1 Rh8 19. Rh1 Tb7 20. f3 f5, 0-1, Masat, A.-Bonstingl, G/EU-chJM U16 Szombathely (04); TD 93/05 1993 (35).

### 15. Fxc4.

15. Cxc4 0-0 16. g3 Cd4 17. gxf4 Fxd5 18. exd5 f5 19. f3 exf4 ∞, 0-1, J. Mikita-I. Privara, SVK-chT 9394 (07); TD 94/03 1994 (38).

### 15. ... 0-0 16. Tac1 Tb8! 17. Fxa6?.

17. b3 Dd7 (17. ... Da5 18. Cb1 Rh8 19. Cbc3 Cd4 20. Cxf4 Fxc4 21. bxc4 Dc5 22. Ch3, 0-1 V. Negi-V. Koshy, Calcutta op; EXP 33 1993 (48) 18. Tfd1 Rh8 19. Td2 f5 20. Cxf4 exf4 21. Fxe6 Dxe6 22. Txc6 Dxe4, 0-1 Morks, Ewout-Ottosson, Stefan/Olympiad under 16, V 1995 (57).



Un coup considéré comme une faute par Sveshnikov. En effet, on peut penser qu'il s'agit d'une perte de temps. La position est dynamique, et le matériel compte moins, il ne reste plus qu'à démontrer que le juge-



**GAMBISCO**

la revue du  
joueur d'échecs

chaque abonné  
entre dans le  
club GAMBISCO  
(réductions sur  
les inscriptions  
de tournois,  
sur les livres,  
ordinateurs...)

Couverture quadrichrome, 52 pages  
en 2 couleurs sur papier de qualité

*Un moyen efficace pour progresser.*

*Une mine d'informations.*

*Un ton vif, humoristique et satirique*

*Des jeux, des dossiers, la rubrique  
informatique de Pierre NOLOT...*

LIRE LE GAMBISCO,  
C'EST L'ADOPTER

285 F  
L'ABONNEMENT D'UN AN  
(12 numéros, soit  
23,75 F le numéro) à

**GAMBISCO**

39, rue Ferdinand-Cappelle  
59660 MERVILLE  
Tél. : 03 28 49 66 03

avec :

Arnaud PAYEN,  
Alain PALLIER,  
Laurent VERAT,  
Davoud PIRA,  
Sylvain HOUCKE,  
Jean-Claude TEMPLEUR,  
Pierre NOLOT,

les MI Jean-René KOCH,  
Jean-Marc DEGRAEVE,  
Mircea PAVLOV,  
Luc WINANTS  
Gary LANE,  
Christian BAUER,

les GMI Victor BOLOGAN,  
Alexandre MOROZEVITCH,  
Matthew SADLER,  
Slim BOUAZIZ,  
Glenn FLEAR,  
Olivier RENET,  
Alexei SHIROV  
et les autres

*Si des joueurs de ce niveau  
choisissent d'écrire pour nous, ce ne  
doit pas être tout à fait par hasard...*



ment de Sveshnikov est supérieur à n'importe quelle analyse d'ordinateur. Les analyses sur ce coup ne sont pas nombreuses, ni très profondes, elles prennent essentiellement comme exemple la partie Motwani-Yusupov de 1982.

**17. ... Ce7 18. Tc2?!** N.

Le fait de ne pas protéger les cases blanches en poussant b3 rend les choses plus difficiles pour les Blancs.

Meilleur : 18. Cxe7+ Dxe7 19. b3 (19. Tc2 Fxa2 20. Fc4 Fxc4 21. Cxc4 f5 22. Td1 Tbd8, 0,5-0,5 P. Motwani-A. Yusupov, World Junior 1982) 19. ... Ta8 20. De2 d5 21. Cb1 dxe4 22. Tc6?! Fd5 23. Tb6 Dc7 24. Db5 Tfd8 (R. Dournes-R. Teboul, 0,5-0,5 Corr. 1992). Et les Noirs ont un net avantage, même si dans la partie de référence ils n'ont pas su le concrétiser. Comme on le voit ce n'est pas la première fois que les Noirs ont été forcés de démontrer que la prise du Pion en a6 n'était pas bonne.

18. b3 Cxd5 19. exd5 Fxd5 20. Tfd1 Da5=.

**18. ... Cxd5.**

Éliminer le Cavalier posté en d5 soulage les Noirs. En outre les Noirs échangent un Cavalier qui n'était pas très actif.

**19. exd5 Fxd5 20. Fd3 h6 21. Df5.**

Les Blancs pèchent en eau trouble, mais par correspondance, ce coup est douteux.

**21. ... Te8.**

Le seul coup et les Blancs n'ont plus rien.

**22. Fc4.**

22. Dh7+ Rf8 23. Fc4 Fb7 24. Td1 d5 25. Fxd5 (25. Cb5 Te7 26. Cc3 Td7 27. Tcd2=; 25. Fb5 Te6 26. Tdc1 Td6 27. Tc7 d4=) 25. ... Fxd5 26. Tcd2 De7 27. Txd5 Txb2 27.

**22. ... Fe6! 27.**

22. ... Da5 23. Fxd5 Dxd5 24. Cc4 Dd4 25. Tfc1 d5±.

22. ... Fxc4 23. Cxc4 d5 24. Td1 Te7 25. Tcd2 Dc7 26. Ca3=.

C'est le seul coup qui maintienne l'avantage des Noirs.

**23. Fxe6 fxe6 24. Dg4 d5!.**



Comme souvent dans la Sveshnikov, les Noirs vont chercher à faire la différence en poussant les Pions centraux, tandis que les Blancs vont tenter de trouver du jeu à l'aile Dame.

**25. b3 Dg5!.**

Échanger les Dames est favorable aux Noirs, car c'est la pièce la plus active des Blancs, et les Noirs ne peuvent donner à leur Dame une destination satisfaisante, c'est-à-dire à la fois qui lui donne un rôle actif et qui lui permette d'échapper à des attaques intertempistes des pièces mineures.

25. ... De7 26. Cb1 Tec8 27. Tfc1 Txc2 28. Txc2=.

**26. Dgx5.**

26. Dd1 e4. Donne de l'air au Fou et prépare la poussée de f3. 27. Dc1 Ted8 28. Td1 e5 29. Tc7 27.

26. Dh3 De7 (26. ... e4 27. Td1 Tb6 28. Tdc1 Td8 29. Tc8 e5 30. T1c7 27.) 27. Cb1 Tec8 (27. ... Ted8 28. Td1 e4 29. Cc3 Df6 30. Tcc1 f3 27.) 28. Tfc1 Txc2 29. Txc2 e4 30. Tc6.

26. De2 e4 27. Td1 (27. Rh1 Ted8 28. Td1 e3 29. fxe3 fxe3 30. Tc5 Ta8 27.) ... f3 28. Df1 fxg2 29. Dxc2 Ted8 30. Dxc5 hxg5 31. Cb1 Rf7 32. Tc7+ Rf6 33. Cc3 Fh8 27.

26. Df3 e4 27. Dh3 e5 28. Tfc1 Ff8 29. Cb1 e3 30. fxe3 fxe3 27.

**26. ... hxg5.**

Le plus dur est fait pour les Noirs. Il ne reste plus qu'à concrétiser l'avantage, c'est-à-dire avancer les Pions au centre de l'échiquier sans se presser. C'est pourquoi le rôle des Tours sera de rester en défense, elles ne peuvent trouver un meilleur rôle.

**27. f3.**

27. Tfc1 e4 28. Rf1 e3 29. fxe3 fxe3 30. Re2 d4 27. L'avantage reste toujours aux Noirs.

27. Td1 Tec8 28. Tdc1 Txc2 29. Txc2.

**27. ... Tec8.**

L'échange du matériel sera profitable aux Noirs. Il suffit qu'ils puissent continuer à contrôler les Pions blancs de l'aile Dame, par exemple avec le Fou noir lorsque les Pions centraux auront été suffisamment avancés.

**28. Tfc1 Txc2 29. Txc2.**

29. Cxc2 Tc8 30. g3 e4 31. gxf4 Fb2 32. Td1 Txc2 33. fxe4 gxf4 →.

**29. ... e4!.**

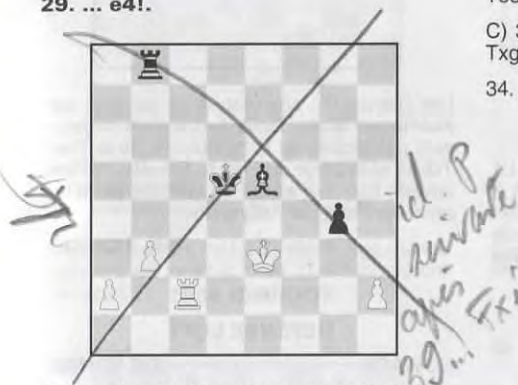

La percée n'est pas évidente. Mais il faut aussi donner des cases pour le Fou noir qui apparaît bien meilleur que le Cavalier.

**30. fxe4 dxe4 31. Rf1 g4! 32. Cc4 e3.**

Ce coup n'est pas évident, il est surtout destiné à empêcher le retour du Cavalier blanc sur des cases efficaces.

32. ... Td8 33. Tc1 (33. Te2 Td1+ 34. Te1 Txe1+ 35. Rxe1 27) 33. ... e3 (33. ... f3 34. Te1 Td4 35. gxf3 gxf3 36. h3=; 33. ... e5 34. h3 gxh3 35. gxh3 e3=) 34. Re2 e5 35. b4 e4 (35. ... Ta8 36. a3 e4 37. Te1 Rf8 38. b5=) 36. Rf1 Td3 37. h3 gxh3 38. gxh3+ f3 39. Cxe3 Txe3 40. Tc7 Tc3 41. Txc3 → Fxc3 42. Rf2 Fxb4 43. h4 Fc5+ 44. Re1 →.

32. ... e5 33. Td2 e3 34. Td7! e4 35. Cd6 27.

**33. g3.**

Il n'y a pas grand-chose à faire pour enrayer la poussée des Pions noirs. Les Blancs essaient de disloquer la chaîne de Pions.

33. h3 gxh3 34. gxh3 e5 35. Cd6 f3 36. Tc7 27.

33. Re2 e5 34. Cd6 Td8 35. Tc6 Rf8 27.

**33. ... e5 34. Re2.**

34. gxf4 exf4 35. Tg2 Te8 (35. ... f3= 36. Txc4 Te8 37. Re1 Rh7 38. Th4+ Rg6=; 35. ... g3 36. hxg3 f3 37. Tc2 e2+ 38. Re1 Tf8 39. Cd2 Tf6=; 35. ... f3 36. Txc4 Te8 37. Re1 e2 27) 36. Txc4 (36. Re1 Fc3+ 37. Rf1

f3 38. Txc4+ Rh7 39. Cxe3 Txe3 40. Rf2 Td3 27) 36. ... e2+ 37. Re1 f3 38. Tg1 Rf8 →.

**34. ... Rf7!.**

34. ... Tf8.

A) 35. b4 Tb8 (35. ... Rf7 36. gxf4 exf4 37. a4 Tb8 38. b5 Re6 27) 36. gxf4 27.

B) 35. gxf4 exf4 36. Rd3 Td8+ 37. Re4 Te8+ 27.

C) 35. Rd3 Rf7 36. gxf4 exf4 37. Tg2 f3 38. Txc4 e2 39. Cd6+ Re6 →.

34. ... Td8 35. gxf4 exf4 36. b4 Tb8 27.



Le Roi vient maintenant à la rescousse. Dans ce type de finale, le Roi devient une véritable pièce active. Et c'est lui qui va permettre d'obtenir le gain.

**35. Re1.**

35. Rd3 Re6 36. Re4 Tf8 37. gxf4 27.

**35. ... Re6 36. Re2.**

36. gxf4 exf4 37. Re2 Fd4 38. Tc1 27.

**36. ... Rd5.**

36. ... Tb5 37. gxf4 exf4 38. Cxe3 Te5 39. Tc6+ Rd7 40. Tc3 fxe3 41. Txe3 →.

36. ... Th8 est nettement moins bon. L'attaque directe sur le Pion h permet aux Blancs de retrouver du jeu. 37. Cxe3 (37. Re1 Rd5 38. Cb6+ Re4 39. Tc7 Fh6 40. Cd7 f3 41. Cf6+ Rf5 27) 37. ... Txb2+ 38. Rd3 fxg3 39. Tc6+ .

36. ... Ff6 37. gxf4 exf4 38. Cxe3 fxe3 39. Rxe3 Fe5 →. Gagne également, on revient approximativement à la partie.

**37. gxf4.**

37. Rd3 Fh6 38. gxf4 exf4 39. Tg2 Tg8 40. b4 Tg6 27.

**37. ... exf4.**

Les Blancs doivent maintenant donner du matériel s'ils veulent enrayer la marée de Pions noirs.



38. Cxe3+ fxe3 39. Rxe3 Fe5!! -+.



C'est le Pion g qui doit faire la différence. La centralisation du Fou non seulement aide à l'attaque de l'aile Roi en vue de la promotion du Pion g, mais il doit aussi contrôler l'aile Dame, bloquer une éventuelle avance des Pions blancs.

40. Tg2.

40. Tc4 Tg8 41. Ta4 Fxh2 42. Ta5+ Rd6. Et le Pion g va à Dame.

40. ... Tb4! 41. Rd3 Re6 42. Re3 Rf5 43. Re2.

43. Rf2 Tf4+ 44. Re2 (44. Rg3 Tf3+ 45. Rh4 Th3 ≠ ; 44. Re3 Tf3+ 45. Re2 Th3) 44. ... Tf3 45. b4 Th3 46. a4 Txb2 47. Txb2 Fxb2 -+.

43. Rd3 Td4+ (43. ... Tb7 44. Tf2+ Ff4 45. Rc4 Tc7+ 46. Rd5 -+ ; 43. ... Tb6 44. Tf2+ Ff4 45. Rc4 Tc6+ 46. Rb5 Th6 47. Rc5 -+ ; 43. ... Tb8 44. Tf2+ Ff4 45. Rc4 Tc8+ 46. Rb5 Th8 47. Rc5 -+ ) 44. Re3 Tf4 45. Rd3 -+.

43. ... Tf4! 44. Abandonne.



Les Blancs ont abandonné ici. Le gain est maintenant assez facile. Les Blancs ne peuvent pas empêcher la manœuvre de la Tour Tf3-h3 et la perte du Pion h. Ensuite, le Pion devient trop fort, et le Fou contrôle parfaitement les Pions de l'aile Dame.

R. TEBOUL.

**TOURNOI 3641  
DEFENSE LOFT**

NOWACK

DE WINNE

1. d4 Ca6 2. e4 c6 3. c4 e6 4. Cf3 Cc7 5. Cc3 d5 6. cxd5 exd5 7. e5 Fg4 8. Fe2 Ce6 9. 0-0 Fe7 10. Fe3 f5 11. g3 Fh3 12. Te1 g5 13. Ff1 Fxf1 14. Txf1 g4 15. Ce1 h5 16. f3 Dd7 17. fxc4 fxc4 18. Cd3 Ch6 19. Rg2 h4 20. Dd2 hxg3 21. hxg3 Cf7 22. Tf5? Cg7 23. Tf2 Ce6 24. Tf5? Cfg5 25. Fxg5 Fxg5 26. Df2 Dh7 27. Rf1 Fe3 28. Dxe3 Dxf5+ 29. Rg2 Df3+ 30. Dxf3+ gxf3+ 31. Rxf3 Cxd4+ 32. Rg2 Cc2 33. Tg1 0-0-0 34. g4 Tdf8 35. Ce2 Ce3+ 36. Rg3 Thg8 37. Rh4 Th8+ 38. Rg3 Cf1+ 39. Txf1 Txf1 40. Abandonne.



LIVRES  
et  
JEUX D'ECHECS

LIVRES  
et  
JEUX DE STRATEGIE

01-43-26-83-67

29, rue St-André-des-Arts - 75006 PARIS

**QU'AURIEZ-VOUS JOUE ?**

Par Jacques LEMAIRE



Pour les cahiers de M. ZINSER. Les Blancs viennent de jouer 1. Cb5, que répondent les Noirs ?



Les Blancs viennent de jouer b5 pour forcer l'irruption en d7. Que suit-il ?



Une pièce de moins mais les Blancs, au trait, ont l'attaque.



Pour défendre b6 et viser c3, les Noirs viennent de jouer Cc5-a4. Que jouez-vous avec les Blancs ?

(Solutions page 250.)

**EUROPE ECHECS**

\*\*\*\*\*

**L'EXPERIENCE ET LA PASSION**

Des journalistes, des maîtres, des correspondants à travers le monde pour vous offrir tous les mois depuis 32 ans le meilleur de l'actualité, des sélections de parties commentées, des rubriques pour le joueur confirmé comme pour le débutant.

**Abonnement annuel : 305 F**

**EUROPE-ECHECS — B.P. 1397 — 25006 BESANÇON CEDEX**



## COURS DE PERFECTIONNEMENT POUR DEBUTANTS

Par Jacques NEGRO

Arbitre F.I.D.E.

COURS N° 219

### PARTIE N° 3

L'imagerie populaire représente volontiers le joueur de l'A.J.E.C. comme un ancêtre ou grincheux à souhait, qui trouve dans le jeu par correspondance un plaisir trop abstrait pour le joueur de club et de tournois. Mais... mais, les A.J.E.C. savent bien, eux, que c'est un jeu de « perfectionnement » qui donne de nombreux plaisirs ! (1).

#### PARTIE PAR CORRESPONDANCE DEFENSE GRUNFELD

**1. d4 Cf6 2. c4 g6 3. Cc3 d5 4. cxd5 Cxd5 5. e4 Cxc3 6. bxc3 Fg7 7. Fc4 c5**

Les Noirs prennent des mesures immédiates pour mettre l'imposant centre blanc sous pression. Nous préférons 7. ... 0-0, suivi de Cc6 et b6 et seulement alors Fb7.

**8. Ce2**

Mieux que 8. Cf3 qui prive les Pions blancs de l'aile Roi d'une attaque.

**8. ... Cc6 9. Fe3 0-0 10. 0-0 Dc7**

Les Noirs évitent un dénouement central trop rapide comme c'est le cas après : 10. ... cxd4 11. cxd4 Fg4 12. f3 Ca5 13. Fd3 Fe6 14. d5!? avec un sacrifice de qualité bien connu sur lequel aucune conclusion définitive n'a encore été tirée.

**11. Tc1 Td8 12. Dc2 ?**

Meilleur : 12. De1 visant l'aile Roi après f2-f4.

**12. ... Ca5 13. Fb3 c4?**

**Question n° 1.** 13. ... c4 ? faible. Que recommandez-vous à la place ? (3 points)

**14. Fa4 a6 15. Dd2 b5 16. Fc2 Cc6**

**Question n° 2.** Les Noirs perdent un temps précieux qu'ils ne rattraperont plus. Quel plan (simple) auriez-vous joué ? (3 points)

**17. De1! a5 18. f4 e6**

18. ... f5 ne va pas à cause de 19. d5 et le Cavalier n'a pas de bonne case.

**19. f5!**

La percée classique qui doit toujours être bien calculée, car les Noirs obtiennent du contre-jeu sur la colonne « c ».

**19. ... exf5 20. exf5 De7 21. Dg3! Te8 22. Fg5!**

**Question n° 3.** Que se passe-t-il si... les Noirs prennent : 22. ... Dxe2 (3 points) ?

**22. ... f6 23. Fd2 Fd7**

Si 23. ... Dxe2 24. Tce1 Dxd2 25. Txe8+ Rf7 26. Tfe1!

**24. Tce1 g5 25. h4 h6 26. Df3 Dd6**

Les Blancs menaçaient tout simplement de : 27. Cf4!

**27. hxg5 hxg5 28. Fe4! Ta7 29. Fd5+ Rf8 30. Cf4!**

Le Cavalier blanc saute l'obstacle.

**30. ... gxf4**

Si 30. ... Ce7 31. Ce6+ Fxe6 32. Fxe6 suivi bien sûr de 33. Dh5.

**31. Fxf4 Ce5 32. dxe5 fxe5 33. Fe3 Ta6 34. f6!! Fxf6 35. Td1 e4 36. Dh5! Re7 37. Df7+ Rd8 38. Fb7 De6 39. Txd7+ Dxd7 40. Dxd7+ Rxd7 41. Fxa6 abandonne.**

(1) **Etes-vous de notre avis ?** La réponse la plus « amusante » recevra un cahier d'échecs pour les parties par correspondance.

### TOURNOIS DE DIVISION I

Dans le but d'accroître le nombre de qualifiés chaque année au championnat de France et de retrouver ainsi une compétition à 13 ou 15 participants, les tournois de division I se dérouleront dorénavant avec 5 joueurs (8 parties à jouer).

### « PETITE RECRE... » « DU HAUT DE MA... TOUR



#### TRAIT AUX BLANCS

Ne parle pas au Roi qui veut... mais entre Rois !

- **Roi noir** : « Ne vois-tu rien venir ? »

- **Roi blanc** : « Je ne vois rien, sauf que je menace mat sur « h8 » et aussi RxTc5 ! »

- **Roi noir** : La bonne plaisanterie, ami Sire... Je gagne en quelques coups.

A vous de jouer !

*Envoyez vos solutions à  
Jacques NEGRO (Echecs).  
Adresse page 2 du « C.D.E. ».*

### SOLUTIONS DU COURS N° 218

#### Partie n° 2

**Question n° 1** : 9. ... Dd6! suivi de 10. 0-0-0 sans craindre 10. Ff4? De6+ 11. Rf1 (11. Rd2? 0-0-0 12. Te1 Dd7!) 11. ... 0-0-0 12. Te1 Dd7! et les Blancs n'ont pas de compensation pour la perte du roque (3 points).

**Question n° 2** : Si 18. ... Tfxd8 19. Cc5! et 19. ... Cxc5 ne va pas à cause de 20. Te7 (3 points).

**Question n° 3** : Par 24. ... Tfc8! activant la Tour passive. Si 25. Tec2 Txc2 26. Txc2 Tb4! avec des possibilités de résistance (3 points).

**Note** : Il est bien évident que nous tenons compte de toutes les analyses des participants.

#### SOLUTION PETITE RECRE...

Qui gagne ?

**Réponse : C**

1. Rh6 Rg8 (Si 1. ... Dxf3? 2. exf3! gagne.)

2. Fb3 (menace 3. Fxd5+!)

2. ... Dxf3 3. Fxd5+ (Si 3. exf3 e2! gagne)

3. ... Dxd5 pat.

## NOS TOURNOIS

### CHAMPIONNAT DE FRANCE 1997

36. E. Ruch - M. Monroig.....	1-0
37. G. Descroix - M. Monroig.....	0,5-0,5
38. J. Muller - G. Descroix.....	1-0
39. G. De Saint-Germain - R. Roelens..	0,5-0,5
40. R. Roelens - M. Monroig.....	0,5-0,5
41. E. Ruch - R. Roelens.....	1-0
42. J. Muller - E. Chery.....	0,5-0,5
43. R. Druon - F. Lorin.....	0,5-0,5

#### Classement provisoire

1. E. Ruch (4)	7,5
2. J. Muller (3)	7
3. R. Roelens (2)	5
4. G. De Saint-Germain (6)	4
5. D. Bouchez (7)	3
6. G. Hervet (6)	3
7. E. Chery (6)	3
8. R. Druon (4)	3
9. Ch. Léotard (9)	2
10. M. Monroig (8)	2
11. G. Descroix (7)	2

12. F. Lorin (8)	1,5
13. Th. L'Henoret (0)	0
( ) Nombre de parties en cours.	

#### GRAND PRIX

#### DU 50° ANNIVERSAIRE

#### DU COURRIER DES ECHECS

Les éliminatoires regrouperont 119 joueurs pour 133 participations. Vous lirez ci-dessous la composition des 19 groupes. Figure également en tête du groupe et entre parenthèses, le nom du joueur ou du dirigeant disparu auquel le groupe est dédié. Et maintenant, selon la formule consacrée, que les meilleurs gagnent !

#### Groupe A (Louis Bigot)

A1. F. Blaszczyk, A2. J.-M. Grillon, A3. F. Plesnier, A4. R. Roelens, A5. S. Roynet, A6. E. Schrader, A7. J.-Cl. Verstraeten.



**Groupe B** (Roger Gastine)

B1. M. Aymard, B2. R. Cash, B3. Ph. Chopin, B4. D. Lagiere, B5. Ph. Landry, B6. B. Mallet, B7. E. Ruch.

**Groupe C** (Julien Dupuis)

C1. P. Becquerelle, C2. D. Bouchez, C3. Ph. Chopin, C4. P. Garnier, C5. G. Ivanoff, C6. J.-L. Robic, C7. A. Valade.

**Groupe D** (Jean Leplay)

D1. P. Algaba, D2. A. Gosset, D3. R. Labbe, D4. J.-M. Matisson, D5. D. Simonet, D6. P. Vanoverveld, D7. D. Vincent.

**Groupe E** (Marcel Duchamp)

E1. D. Cebovero, E2. S. Kaszac, E3. J.-M. Matisson, E4. M. Maumey, E5. F. Padovani, E6. Ch. Sahl, E7. D. Thimognier.

**Groupe F** (Robert Pantalais)

F1. P. Bauget, F2. C. Colnot, F3. Ch. Deneuille, F4. G. Labbe, F5. S. Rivier, F6. B. Thompson, F7. L. Tinture.

**Groupe G** (René Tinant)

G1. Ph. Bobel, G2. P. Henry, G3. J. Negro, G4. S. Randisi, G5. Th. Roux, G6. E. Trigance, G7. B. Vincent.

**Groupe H** (Gabriel Javelle)

H1. B. Adeline, H2. B. Bouyt, H3. V. Caprio, H4. Ph. Lemaire, H5. P. Mary, H6. L. Van Damme, H7. A. Venturini.

**Groupe I** (Louis Mathieu)

I1. F. Bastard, I2. J.-D. Bertrand, I3. A. Gosset, I4. G. Le Goff, I5. F. Padovani, I6. A. Venturini, I7. J.-M. Werbroeck.

**Groupe J** (Pierre Biscay)

J1. S. Andrianaho, J2. E. Dury, J3. B. Godinot, J4. P. Le Bled, J5. J. Le Clanche, J6. Ph. Lemaire, J7. D. Meslin.

**Groupe K** (Georges Estival)

K1. M. Clair, K2. O. Coclet ; K3. G. Gamant, K4. G. Guidici, K5. J. Hamar, K6. F. Lorin, K7. M. Schaub.

**Groupe L** (Maurice Hannon)

L1. G. Chastanet, L2. E. Chausard, L3. P. Durbize, L4. X. Galliot, L5. Ph. Lemaire, L6. A. Nguyen-Legros, L7. M. Stoescu.

**Groupe M** (Jean-Louis Barne)

M1. A. Beauvineau, M2. Ph. Lemaire, M3. P. Nicolas, M4. F. Pasquet, M5. A. Pelayo, M6. P. Perron, M7. P. Soulas.

**Groupe N** (Claude Husser)

N1. R. Dournes, N2. A. Fietkau, N3. P. Perron, N4. D. Perrusset, N5. P. Roignot, N6. J. Tomadon, N7. G. Vuillemin.

**Groupe O** (Willy Ernewein)

O1. G. Caillot, O2. P. Caron, O3. R. Dournes, O4. J.-M. Garcia, O5. R. Noël, O6. P. Ravel, O7. J. Zorn.

**Groupe P** (Robert Giappesi)

P1. A. Berko, P2. E. Buresi, P3. D. Claude, P4. P. Darnaux, P5. J.-Ch. Horchmann, P6. Cl. Lallanne, P7. S. Sobry.

**Groupe Q** (Pierre Bertin)

Q1. R. De Winne, Q2. J.-M. Drevet, Q3. J.-M. Follic, Q4. Cl. Lallanne, Q5. J. Revenu, Q6. D. Schlemaire, Q7. B. Thompson.

**Groupe R** (François Brant)

R1. S. Aquilina, R2. R. Bertoli, R3. F. Blaszczyk, R4. F. Curnillon, R5. J.-M. Drevet, R6. J. Pasquet, R7. J. Picard.

**Groupe S** (Didier Marie)

S1. P. Carlier, S2. Ch. Cosmao, S3. J. Dolz, S4. Ch. Grisot, S5. T. Hostachy, S6. J. Kerdraon, S7. M. Muneret.

Il y aura 7 groupes de 7 joueurs en demi-finale. Seront donc qualifiés à partir des éliminatoires :  
- Les deux premiers de chaque groupe,  
- Les onze meilleurs troisièmes.

Ces 7 groupes seront dédiés à Mario Corinthios, Georges Bouquet, Jean-Pierre Le Charles, Serge Lacroix, Jacques Lemaire, Dr Bos et Georges Renaud.

La finale comptera 9 joueurs : les premiers de chaque demi-finale auxquels viendront s'ajouter les deux meilleurs deuxième. Elle sera dédiée à Gaston Balbo, Vice-Président de l'A.J.E.C. et fondateur du Courier des Echecs.

**TOURNOIS A NORMES**

L'A.J.E.C. organise par l'intermédiaire de Bernard BERRIOT, directeur des tournois de 1<sup>re</sup> division des tournois à normes, d'après le règlement suivant mis au point par la commission technique.

**ARTICLE 1** - Des tournois permanents à 11 joueurs (10 parties) sont réservés aux adhérents ayant un classement A.J.E.C. (CPA) fiabilisé d'au moins 2300. Ils sont placés sous l'autorité du directeur des tournois de 1<sup>re</sup> division. Ces tournois ont pour objet :

a) De permettre aux plus forts joueurs de l'A.J.E.C. de rencontrer plus souvent des joueurs de leur niveau sans devoir recourir aux compétitions internationales.

b) De faciliter l'accès aux titres d'Excellence et de Maître National et au championnat de France.

**ARTICLE 2** - Le vainqueur de chaque tournoi sera qualifié d'office pour le championnat de France.

**ARTICLE 3** - Le titre de **Maître National** sera acquis sans autre condition aux participants qui auront réalisé le pourcentage prévu à l'Article 11 du règlement du classement. Ce pourcentage sera fixé dès le début du tournoi en fonction du classement moyen des participants.

**ARTICLE 4** - Le titre d'**Excellence** sera décerné suivant les dispositions de l'Article 10 du règlement du classement, c'est-à-dire aux joueurs dont le CPA atteindra au moins 2360 en cours ou en fin de tournoi.

**ARTICLE 5** - Un joueur peut être inscrit simultanément dans un maximum de deux tournois.

**ARTICLE 6** - Le droit d'inscription à chaque tournoi est de 20 timbres « tarif rapide ».

**ARTICLE 7** - Les tournois à normes se déroulent selon le règlement des tournois intérieurs de l'A.J.E.C.

**ARTICLE 8** - En cas d'ex aequo pour la première place, les joueurs sont départagés comme dans le championnat de France, à savoir :

a) Par le système Sonneborn-Berger ;  
b) Par leur score entre eux si le Sonneborn-Berger n'a rien donné ;  
c) Par l'augmentation du CPA due au tournoi si les deux premiers points n'ont rien donné. Le joueur ayant augmenté le plus son CPA est déclaré vainqueur.

**ARTICLE 9** - Conformément aux décisions prises lors de l'Assemblée générale d'Angers, les transmissions par fax, minitel et courrier électronique sont acceptées.

**TOURNOI QUALIFICATIF****Résultat**

4160 1. O. Coclet, 7 ; 2. F. Cochet, 6 ; 3. T. Roux, 5 ; 4. G. Pinçon, 2 ; 5. Y. Feldis, 0.

**Nouveau tournoi**

4171 P. Souchon, P. Gouat, J.-J. Cassel, D. Thuillier, F. Frete.

**COUPE DE FRANCE****Nouveaux Tournois****Premier tour :**

97/1T/14 L. Le Cardinal - J.-M. Antunes  
97/1T/15 D. Vasseur - J.-M. Garcia

**Deuxième tour :**

97/2T/10 B. Vincent - J.-L. Esnault  
97/2T/11 B. Godinot - J.-M. Antunes

**Quatrième tour :**

97/4T/9 Y. Bouillod - J. Meslage  
97/4T/10 Ph. Chopin - J.-Cl. Jimenez

**Résultats****Premier tour :**

96/1T/20 L. Le Cardinal - B. Godinot .. 05-1,5  
97/1T/6 V. Pauchet - S. Tracard .. 0-2

**Deuxième tour :**

96/2T/28P. Caron - A. Beauvineau .. 2-0

**Troisième tour :**

96/3T/18 J. Neri - Ph. Chopin .. 0,5-1,5  
96/3T/19 J. Meslage - J. Felbinger .. 2-0  
97/3T/2 P. Lebled - Ph. Bobel .. 2-0

**Quatrième tour :**

96/4T/8 J.-Cl. Jimenez - J. Neri .. 1-1  
97/4T/1 Y. Gobet - M. Litique .. 0-2

**TOURNOIS THEMATIQUES****Résultats****TH/96/02**

Ch. Deneuille - F. Le Roux .. 0-1  
F. Le Roux - Ch. Deneuille .. 0-1  
Ch. Deneuille - M. Ballan .. 1-0  
A. Beauvineau - F. Le Roux .. 0-1  
G.-A. Mouawad - M. Ballan .. 1-0  
M. Ballan - G.-A. Mouawad .. 0-1  
A. Beauvineau - J.-M. Grillon .. 0-1  
F. Nossein - R. Cash (Rectificatif) .. 0-1

**TH/96/03/D1**

J.-M. Grillon - F. Le Roux .. 0-1  
F. Le Roux - L. Tinture .. 0,5-0,5  
F. Le Roux - Ch. Deneuille .. 1-0

**TH/96/03/D2**

B. Tinture - M. Ballan .. 1-0  
M. Ballan - B. Tinture .. 0-1

**TH/97/04/D1**

R. Eliot - F. Le Roux .. 0-1  
F. Le Roux - R. Eliot .. 1-0  
J.-P. Monzie - M. Plantet .. 0-1  
R. Eliot - M. Plantet .. 0-1  
M. Plantet - R. Eliot .. 1-0

**TH/97/04/D2**

Ch. Deneuille - L. Lamole .. 0,5-0,5  
L. Lamole - Ch. Deneuille .. 0,5-0,5  
L. Lamole - J. Simonet .. 1-0  
J. Simonet - L. Lamole .. 0-1  
L. Laffranchise - Ch. Deneuille .. 0,5-0,5  
R. Eliot - Ch. Deneuille .. 0-1  
Ch. Deneuille - R. Eliot .. 1-0  
L. Laffranchise - J. Simonet .. 1-0  
J. Simonet - L. Laffranchise .. 0-1

**Rappel des thèmes à venir**

**TH/97/07** : Début Reti-Gambit Pirc-Lissitsine : 1. Cf3 f5 2. e4 fxe4 3. Cg5. Date limite d'inscription : 31/10/1997. Début du tournoi : 01/12/1997.

**TH/98/08** : Partie espagnole, Variante de Rio de Janeiro : 1. e4 e5 2. Cf3 Cc6 3. Fb5 Cf6 4. 0-0 Cxe4 5. d4 Cd6 6. Fxc6 dxc6 7. dxe5. Date limite d'inscription : 31/01/1998. Début du tournoi : 01/03/1998.

Les droits de participation sont de 6 timbres (tarif rapide) et l'inscription se fait auprès de : **Thierry GENESTIER**, Le Regard, 43120 MONISTROL S/LOIRE.

**PARTIES LIBRES  
Nouvelles parties****97/...**

66 S. Tracard D. Merlin  
67 D. Merlin S. Tracard



68 F. Legrée B. Marchyllie  
69 B. Marchyllie F. Legrée

### Résultats

96/...

112 M. Bert 0-1 P. Gambini

97/...

46 F. Celerier 0-1 J.-M. Antunes

### CHAMPIONNATS REGIONAUX

Les championnats régionaux, qui attribuent un titre de champion régional (ex. champion de ligue), regroupent dans une même compétition les adhérents classés dans les quatre catégories A.J.E.C. L'organisation de ces championnats s'effectue suivant deux formules (avec un maximum de 10 parties à jouer) :

– La Formule I avec un groupe et un seul tour si le nombre de joueurs inscrits dans le championnat est inférieur ou égal à 11 joueurs,

– La Formule II avec plusieurs groupes et deux tours (un tour éliminatoire et une finale) si le nombre de joueurs inscrits dans le championnat est supérieur à 11 joueurs.

**A titre promotionnel** : Une dérogation a été mise en place afin de promouvoir le jeu d'échecs par correspondance auprès des joueurs qui souhaiteraient faire connaissance avec cette forme de jeu. Cette dérogation autorise donc les joueurs non A.J.E.C. à participer aux compétitions régionales à titre d'essai uniquement pour la durée d'un championnat soit 18 mois.

### Avis de lancement

#### BRETAGNE 1997

Départements : **22-29-35-36**. Date de lancement : **15 décembre 1997**. Date de clôture des inscriptions : **30 novembre 1997**. Fin du championnat : **15 mai 1999**. Inscription auprès de : **M. Michel POUPINEL**, 8, rue Lyautey, 29000 Quimper.

#### 10<sup>e</sup> ALSACE 1998

Départements : **67-68**. Date de lancement : **1<sup>er</sup> janvier 1998**. Date de clôture des inscriptions : **30 novembre 1997**. Fin du championnat : **10 juin 1999**. Inscription auprès de : **M. Bernard HEIM**, 13, rue de Saverne, Haegen, 67700 Saverne.

#### 11<sup>e</sup> PAYS DE LOIRE

Départements : **44-49-53-72-85**. Date de lancement : **1<sup>er</sup> janvier 1998**. Date de clôture des inscriptions : **30 novembre 1997**. Fin du championnat : **1<sup>er</sup> juillet 1999**. Inscription auprès de : **M. Michel VIGNERON**, 4, allée de Bourgogne, 72560 Change.

**Conditions d'accès à ces compétitions** : Résider dans l'un des départements de la région. Acquitter les droits d'inscription : 12 timbres à 3 F. Préciser obligatoirement : votre nom, prénom, adresse.

### Résultats

#### 2<sup>e</sup> PROVENCE-ALPES-COTE D'AZUR

##### Finale 1993

(D.R. M. Montrio)

Champion régional : **Roger Barbarroux** avec 9/10 ; 2. F. Malijenowski, 8 ; 3. P. Leger, 5,5 ; 4. J. Cimolai, 4 ; 5. P. Py, 2 ; 6. J.-C. Sage, 1,5.

#### 9<sup>e</sup> PAYS DE LOIRE 1995

(D.R. M. Vigneron)

Champion régional : **Michel Briet** avec 9,5/10 ; 2. M. Vigneron, 8,5 (SB = 34,5) ; P. Baixes, 8,5 (SB = 32,75) ; 4. P. Algaba, 7 ; 5. C. Houze, 6 ; 6. E. Chaussard, 4,5 ; 7. D. Desjonqueres, 4 (SB = 8,25) ; 8. B. Fouche, 4 (SB = 7) ; 9. J.-L. Besnard, 2 ; 10. J.-P. Babugeon, 1 (A.J. D. Vidalenc).

#### BASSE NORMANDIE 1996

(D.R. temporaire J.-L. Eeckhout)

Champion régional : **Michel Beaulieu** avec 5,5/6 ; 2. J. Kérdrain, 3,5 ; 3. E. Leneveu, 3 (A.J. J.B. Blain).

**Qualifications 11<sup>e</sup> inter-régional** : MM. R. Barbarroux et M. Briet.

### QU'AURIEZ-VOUS JOUE ? (solutions de la page 245.)

I. 1. ... **Cxd2** 2. **Cxd2 Fxh2+!** 3. **Rxh2 Dh4+ 4. Rg1 Fxg2!** 5. **0-1** car si 5. **Rxg2 Dg4+** suivi de **Tf6** mène au mat. Antonoff-Morot, 90/2T/7.

II. 1. ... **Dh4!!** menaçant de mat en h2 et si 2. **gxh4 Ce5** mat! Maisonneuve-Caumes, 5<sup>e</sup> championnat du Dauphiné-Savoie.

III. 1. **Te5** (empêche **Ff5** et attaque un des défenseurs du Fou e7).

1. ... **Dc4 2. Txe7! Txe7 3. Td8+ Te8** (forcé car si **Rf7 4. Dxh7+** suivi de 5. **Dg6** mat) 4. **Txe8+ Rf7 5. Te1 Rg8 6. Dd2 Ff5 7. Dxcg5+ Fg6 8. Df6** gagne. Caumes-Marez, 6<sup>e</sup> championnat inter-régional.

IV. 1. **Da5! Ce5 2. Cf5 Dc7 3. Cxd6 Txd6 4. Fxc5** gagnant une pièce. Geider-Drain, 90/2T/8.

## L'ACTIVITE INTERNATIONALE

### TOURNOIS INDIVIDUELS

#### Résultats

WT/M/331 : 1. S. Pietruske (All.) 12 ; ... 6. **D. Viard (Fr.) 8,5**.

WT/H/GT/42 : 1.-2. A. Nissen (Dan.), S. Gorochov (Rus.), 7,5 ; ... 7. **M. Basmaison (Fr.), 5,5**.

WT/H/GT/43 : 1. R. Oortwijn (P.-B.), 12 ; ... 5. **Y. Gobet (Fr.), 10,5**.

EU/M/GT/356 : 1. **J. Jordan (Fr.), 11**.

EU/II/1187 : 1. M. Geisler (All.), 5,5 ; 2. **M. Bologna (Fr.), 5**.

EU/III/GT/147 : 1. L. Rogiers (Belg.) 12,5 ; ... 5. **Ch. Payot, (Fr.), 10 ; ... 11. M. Ladoe (Fr.), 5**.

Dans le tournoi EU/M/GT/356, **M. Jordan** obtient une qualification pour le Championnat d'Europe.

Tournois thématiques :

5/92/52 (5 joueurs) : 1. B. Simon (Lux.), 7 ; ... 3. **F. Cipriani (Fr.), 4**.

TG/2/94/7 (6 joueurs) : 1. T. Svendsen (Suisse), 8 ; ... 3. **P. Michel (Fr.), 6,5**.

TI/3/94/3 (5 joueurs) : 1. K. Elison (Isl.), 7 ; ... 3. **J.-M. Hagnère (Fr.), 3,5**.

#### Nouveaux tournois

EU/M/1189	Ph. Corde
EU/M/GT/438	P. Andrieux
EU/H/1264	G. Hauptmann
EU/H/GT/262	F. Nossain
EU/I/1863	P. Lebled
EU/I/GT/331	R. Casin, O. Vasseur
EU/II/1199	G. Capron
EU/III/GT/188	J.-B. Blain

Tournoi thématique :  
8/97/F F. Cipriani

Tournoi Email :  
C/A030 P. Vigny  
C/A031 P. Vigny

Championnat d'Europe :  
FSM/60 : P. Spitz

**X<sup>e</sup> Coupe Mondiale I.C.C.F.** : Le tour préliminaire est terminé depuis le 31 août. Quelques résultats finaux ont été publiés. J'avais demandé aux participants de l'A.J.E.C. de bien vouloir me communiquer leurs résultats (voir C.D.E. d'octobre 95 et de mai 96). Je remercie ceux qui ont répondu à mon appel et je demande aux quelques retardataires de m'envoyer d'urgence leurs résultats (nom de chaque adversaire et résultat, sans la feuille de partie). Merci d'avance.

### Tournois thématiques I.C.C.F.

#### Programme 1998

Limite d'inscription : 15/11/97 – Départ : 01/02/98

**1/98 – Attaque Cochrane** : 1. e4 e5 2. Cf3 Cf6 3. Cxe5 d6 4. Cxf7.

**2/98 – Sicilienne – Gambit Morra** : 1. e4 c5 2. d4 cxd4 3. c3.

Limite d'inscription : 01/01/98 – Départ : 15/03/98

**3/98 – Ouverture Van Geet** : 1. Cc3 d5 2. e4 d4 3. Cce2.

**4/98 – Gambit Letton** : 1. e4 e5 2. Cf3 f5.

Limite d'inscription : 15/02/98 – Départ : 01/05/98

**5/98 – Contre-Attaque Traxler** : 1. e4 e5 2. Cf3 Cc6 3. Fc4 Cf6 4. Cg5 Fc5.

**6/98 – Gambit Roi Accepté** : 1. e4 e5 2. f4 exf4 3. Cf3 g5.

Limite d'inscription : 01/04/98 – Départ : 15/06/98

**7/98 – Sicilienne – Dragon** : 1. e4 c5 2. Cf3 d6 3. d4 cxd4 4. Cxd4 Cf6 5. Cc3 g6 6. Fe3 Fg7 7. f3 0-0 8. Dd2 Cc6.

**8/98 – Gambit Blackmar-Diemer** : 1. d4 d5 2. e4 dxe4 3. Cc3 Cf6 4. f3.

Limite d'inscription : 15/04/98 – Départ : 01/08/98

**9/98 – Gambit Evans** : 1. e4 e5 2. Cf3 Cc6 3. Fc4 Fc5 4. b4.

Limite d'inscription : 15/07/98 – Départ : 01/10/98

**10/98 – Frankenstein-Dracula** : 1. e4 e5 2. Cc3 Cf6 3. Fc4 Cxe4 4. Dh5 Cd6 5. Fb3 Cc6 6. Cb5 g6 7. Df3 f5 8. Dd5 De7 9. Cxc7+ Rd8 10. Cxa8.

**11/98 – Gambit Schara-Hennig** : 1. d4 d5 2. c4 e6 3. Cc3 c5 4. cxd5 cxd4.

Limite d'inscription : 01/09/98 – Départ : 01/11/98

**12/98 – Sicilienne Pelikan** : 1. e4 c5 2. Cf3 Cc6 3. d4 cxd4 4. Cxd4 Cf6 5. Cc3 e5.

**13/98 – Contre-Gambit Falkbeer** : 1. e4 e5 2. f4 d5.

Limite d'inscription : 01/10/98 – Départ : 15/12/98

**14/98 – Gambit Benkö** : 1. d4 Cf6 2. c4 c5 3. d5 b5.

**15/98 – Gambit Jänisch** : 1. e4 e5 2. Cf3 Cc6 3. Fb5 f5.

**Nota** : Les dates limites pour les inscriptions sont celles de l'A.J.E.C. Elles tiennent compte des délais de transmission à l'I.C.C.F.

G. GAMANT.



## FRANCE - CROATIE

Date début : **15/05/1996**. Date fin prévue : **15/05/1999**. Nombre de parties à disputer : **38**. Score au 01/09/1997 :

**FRANCE : 1,5 – CROATIE : 6,5.**

Capitaine pour la rencontre à qui vous devez transmettre votre résultat quel qu'il soit sitôt obtenu : **F. FOURNIER**, 6, rue des Jonquilles, 60270 GOUVIEUX.

Commentaires : j'attends confirmation des résultats de M. Babugeon et M. Lemaire avec feuilles de parties à l'appui. Tout se déroule bien pour l'instant contre la forte équipe croate.

## FRANCE - ANGLETERRE

Date début : **15/05/1994**. Date fin prévue : **15/05/1998**. Nombre de parties à disputer : **72**. Score au 15/11/1996 :

**FRANCE : 26,5 – ANGLETERRE : 42,5.**

Capitaine pour la rencontre à qui vous devez transmettre votre résultat quel qu'il soit sitôt obtenu : **F. FOURNIER**, 6, rue des Jonquilles, 60270 GOUVIEUX.

Commentaires : Le capitaine anglais souhaite clore le match à la date du 15 mai 1998. Les résultats de MM. Dubost et Mottier ne me parviendront jamais ; le premier n'a pas répondu au courrier que je lui ai envoyé, le second n'habite plus à l'adresse indiquée. Une grande partie des résultats m'a été fournie par le capitaine anglais. Je remercie cependant tous les fidèles et ceux qui ont eu la gentillesse et la politesse de répondre à mes lettres. Une partie de l'équipe française a été navrante ; alors un conseil, ceux qui se moquent des gens et des Echecs n'ont qu'à jouer à la belote arrosée d'un bon pastis !

## FRANCE - SUEDE

Les parties de M. Demko contre T. Franzen ont été déclarées nulles par accord mutuel des deux capitaines. Tout s'est déroulé pour le mieux dans cette rencontre et je remercie sincèrement tous les joueurs pour leur amabilité et sportivité. Le score est écrasant pour la Suède mais nous avons droit à notre revanche. Je tiens à remercier Sture Olsson, le capitaine de l'équipe suédoise pour son aide, gentillesse et amitié. Voici les résultats complets de cette rencontre.

F. FOURNIER.

Début : 10/06/1994. Fin : 10/06/1997. Score final : **FRANCE : 39 – SUEDE : 63.**

FRANCE	39 - 63	SUEDE
1. C. Robeson	0-2	S. Bernhardsson
2. D. Rozier	1-1	R. Isakson
3. J. Derouineau	1-1	W. All
4. P. Danzanvilliers	1-1	R. Degerhammar
5. J. Billeter	1-1	B. Hagglund
6. J. Pozuelo	1,5-0,5	S. Andeer
7. S.-A. Bessis	2-0	L. Jonsson
8. M. Maumey	0,5-1,5	J. Dahlgren
9. J.-Y. Cobigo	0-2	J. Sandberg
10. G. Beck	1-1	K. Rorqvist
11. A. Mare	1-1	B. Roos
12. J. Pellier	0-2	J. Wikander
13. J. De Lagontrie	2-0	A. Berg
14. P. Perron	0-2	C. Hult
15. Ph. Treboz	0-2	J. Andersson
16. R. Serradimigni	0,5-1,5	R. Ghafari
17. C. Bernard	2-0	G. Staf
18. A. Chareyre	1-1	M. Trokenheim
19. R. Bertuli	1-1	A. Riga
20. F. Lavoisier	1,5-0,5	K.-G. Gaard
21. J.-L. Krauss	0,5-1,5	B. Westerlund
22. R. Cappelier	1-1	T. Silfver
23. Ph. Revel	0-2	A. Thomassen
24. P. Bonneau	1-1	J. Hagglund
25. J. Treiber	0,5-1,5	F. Jacobsen
26. D. Aubron	2-0	H. Winfridsson
27. F. Alozy	0-2	C. Svensson
28. M. Demko	1-1	T. Franzen
29. M. Le Garrec	0-2	J. Koivuneimi
30. R. Galerne	0,5-1,5	K. Hjortstam
31. J.-M. Hagnère	1-1	G. Kall
32. G. Mezzarobba	0,5-1,5	J. Bergfalk
33. M. Aymard	0,5-1,5	C. Johansson
34. M. Vandervorst	0-2	L. Lundgren
35. D. Jauneau	2-0	M. Edmark
36. G. Gamant	0,5-1,5	S. Kjellin
37. R. Mottier	0-2	K.-E. Byden
38. J.-M. Malak	0-2	B. Hakansson
39. R. Labbe	2-0	P. Soderstrom
40. Ch. Kuchelbecker	1,5-0,5	B. Persson
41. L. Cadiergues	0-2	J. Johansson
42. M. Ladoe	0-2	R. Lindberg
43. Ph. Humez	1,5-0,5	J. Van Der Wie
44. J.-B. Blain	0-2	T. Friberger
45. J.-P. Bibens	1,5-0,5	A. Johansson
46. J.-P. Babugeon	0-2	S. Osterberg
47. M.-C. Hazard	1,5-0,5	J. Martinsson
48. J.-N. Fournier	1-1	L. Christoffersson
49. L. Tordeux	0-2	T. Schander
Cap. F. Fournier	0-2	S. Olsson
50. M. Le Garrec	1-1	D. Odom

## LE COURRIER DES LECTEURS

### ECHECS ET MATS !

Monsieur Bernard MIQUEL nous fait parvenir le résultat d'une constatation amusante qu'il a faite :

« M'étant aperçu que, peut-être faute de polémique, le « Courrier des Lecteurs » avait à peu près disparu des derniers numéros, je me permets de vous envoyer cette petite découverte, dont je ne saurai seul juger l'intérêt :

**Analyse de la valeur d'un Pion (seul sur l'échiquier) :**

	21
	13
	8
	5
	3
	2
	1
	0

Dans le tableau ci-dessus, la valeur du Pion écrite sur chaque ligne correspond à la suite de Fibonacci (celle qui sert à tracer la spirale des coquilles d'escargot) ; il suffit pour obtenir un nombre de la suite d'ajouter les deux nombres précédents. Arrivé sur la case de promotion, la valeur obtenue est 21, qui correspond au nombre des cases contrôlées par une Dame placée dans le coin de l'échiquier.

Malgré mes essais, je n'ai pu obtenir un système me permettant de juger une position, mais d'autres peuvent mieux faire ».

Tout joueur d'Echecs qui se respecte se devant de pas croire au hasard, il y a peut-être là l'application d'une loi que quelques « matheux » se feront sans doute un plaisir de nous expliquer.

Et puisque nous parlons chiffres, connaissez-vous la légende de la création du jeu d'échecs ? Celui-ci est censé avoir été inventé par le brahmane Sissa pour la distraction d'un rajah. Comme récompense, Sissa demanda que lui soit fournie une quantité de blé calculée ainsi : 1 grain sur la

1<sup>re</sup> case, 2 sur la 2<sup>e</sup>, 4 sur la 3<sup>e</sup>, 8 sur la 4<sup>e</sup>, 16 sur la 5<sup>e</sup> et ainsi de suite jusqu'à la 64<sup>e</sup> case. « Accordé, dit le rajah, tout étonné de la modicité de la demande ». Le calcul effectué par ses trésoriers aboutit au nombre de grains suivant :

18 446 744 073 709 551 615

Maintenant, sachant qu'il faut environ 20 grains de blé pour faire 1 gramme, calculez :

– le poids de blé nécessaire pour satisfaire la demande de Sissa,

– la superficie à emblaver, si l'on espère un rendement de 90 q/ha,

– le nombre de remorques agricoles d'une charge de 6 t qu'il faudra pour transporter tout ce blé,

– ... et le taux de suicides parmi les trésoriers du rajah ,

UNE BONNE IDEE DE CADEAU !

**UN ABONNEMENT  
AU « C.D.E. »**

### SOLUTIONS DES PROBLEMES

du N° 466

**Problème D.-H. REZETTI :** Jeu apparent : 1. ... Rc6 ou Re6 (Rxc4 – Re4) 2. d5 (Db3 – Cf6) Clé : 1. Dh1 (blocus), mats changés. 2. Tf6 (Tc3 – T f7) sur quatre fuites en étoile. Le Fou a8 vient de promotion (5 points).

**Problème de VAUX-WILSON :** Clé : Ch5 (blocus). Si 1. ... f6 (f5 – d6 – d5) 2. exf6 (exf6 – exd6 – exd5) mat (5 points).

**Problème n° 29 (CAMINADE) :** 1. Tg4 Re3 2. Fd4+ Rf3 3. Ce5 mat.

Si 2. ... Rd3 3. Ce5+ mat. (5 points).

**Problème n° 30 (DOUDON) :** Clé : 1. Th4 (blocus) Si 1. ... f5 2. Dg7 mat. Nombreuses variantes (5 points).



## MAGIE DU PROBLEME D'ECHECS

Par Jacques NEGRO

### LES COMPOSITEURS !

Pour ne pas faire de peine à tous les excellents compositeurs français nous présentons notre premier inédit qui date de 1968 (mai !).

Thème Ruchlis : un essai, réfuté par un seul coup noir. Des parades à cet essai, insuffisantes mais logiques, conduisant à des mats. Ces parades doivent être efficaces dans le jeu réel.

#### Jacques NEGRO (Nice)

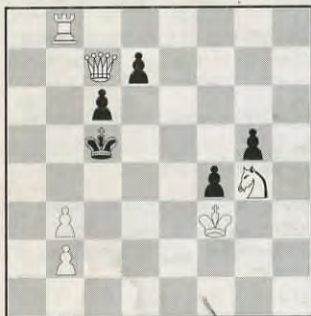

**MAT EN DEUX COUPS (6+5)**  
(5 points)

### J.-M. RICE

(Grande-Bretagne)

Ce célèbre compositeur anglais propose ici une idée de problème très original, où l'effet de surprise peut être obtenu de bien des façons.



**MAT EN DEUX COUPS (10+6)**  
(5 points)

• Envoyez vos solutions à Jacques NEGRO (Echecs). (Adresse page 2 du « C.D.E. »).

### LES INEDITS

#### PROBLEME N° 33

J. MARRO (Nice)



**MAT EN DEUX COUPS (7+8)**  
(5 points)

#### PROBLEME N° 34

P. CONSTANTIN (Grasse)

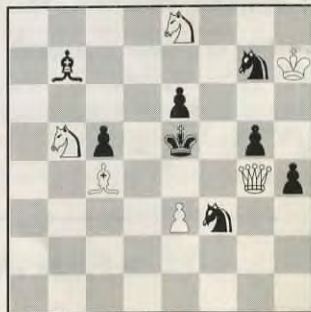

**MAT EN DEUX COUPS (6+8)**  
(5 points)

# Le Courrier Des Echecs



revue mensuelle  
du jeu d'échecs  
par correspondance

n° 468

novembre 1997

le numéro :  
18 francs



#### COMITE DIRECTEUR

BERRIOT, BESSIS, FOURNIER, GAMANT, GAMBINI, HEIM, JAUDRAN, JOUAULT,  
LE GARREC, MARY, RUIZ-VIDAL, SALAUN, SIMONET, SOULAS, VUILLEMIN.

#### RESPONSABLES

● **Président** : M. LE GARREC, 95, rue de l'Aber-Ildut, 29800 LANDERNEAU. Email : ajec.legarrec@wanadoo.fr ● **Vice-Présidents** : B. BERRIOT, 18, rue des Andiers, 02820 SAINT-ERME — S.-A. BESSIS, 6, rue Cornelle, 02200 SOISSONS. ● **Secrétaire** : D. SIMONET, La Genébrière, 03410 DOMERAT. ● **Treasorier** : G. VUILLEMIN, rue du Puech, 48000 BADAROUX. ● **Treasorier adjoint** : P. BRIDIER, 110, boulevard Alexandre-de-Fraissinette, 42100 SAINT-ETIENNE. ● **Délégué I.C.C.F.** : S.-A. BESSIS, (adresse ci-dessus). ● **Contact Email** : F. GEIDER, 27, avenue Guichard, appt. 154, 78000 VERSAILLES. frank.geider@hol.fr et geider@amigdr.frmug.fr.net. ● **Adhésions** : J.-M. FOLLIC, 11, place du Général-de-Gaulle, 56240 PLOUJAY. ● **Délégué F.F.E.** : M. LE GARREC, (adresse ci-dessus). ● **Délégué à la Propagande** : J. NEGRO, Nice-Matin (Echecs), 214, route de Grenoble, 06290 NICE CEDEX 3. Tél./Fax : 04 93 79 83 83 + du mardi au vendredi de 9 h à 12 h. ● **Classement** : P. MARY, 238 bis, avenue Pasteur, 49100 ANGERS. ● **Matériel, Fournitures** : J. CHATENET, 43, route de Limoges, 19510 MASSERET. ● **Arbitre National** : A. VIAUD, 20, rue Jules-Ferry, 95880 ENGHEN-LES-BAINS.

#### DIRECTEURS DES COMPETITIONS

● **Directeur Général des tournois** : F. FOURNIER, 7, rue des Jonquilles, 60270 GOUVIEUX.  
● **Championnat de France** : F. FOURNIER, (adresse ci-dessus) ● **Tournois qualificatifs** : — **Division I et tournois à normes**: B. BERRIOT, (adresse ci-dessus). — **Division II** : R. SALAUN, 17, rue de la Tannerie, 60270 GOUVIEUX. — **Division III** : P. GAMBINI, 20253 BARBAGGIO. — **Division IV** : P. SOULAS, 90, rue V.-Hugo, 91560 CROSNE. ● **Tournois à 3 joueurs (toutes divisions)** : B. JOUAULT, 8, rue du Neubourg, 27000 EVREUX. ● **Coupe de France** : B. HEIM, 13, rue de Saverne, 67700 HAEGEN. ● **Parties libres** : J.-C. HORCHMAN, 1, rue Eugène Derrien, 94400 VITRY. ● **Tournois Thématiques** : T. GENESTIER, Le Regard, 43120 MONISTROL-SUR-LOIRE. ● **Championnats régionaux et inter-régionaux** : J.-L. EECKHOUT, 115, petite rue de Cassel, 59190 HAZEBROUCK. ● **Tournois internationaux individuels** : G. GAMANT, 443, rue de Guergay, 22310 PLESTIN-LES-GREVES. ● **Rencontres internationales par équipes** : S.-A. BESSIS, (adresse ci-dessus). ● **Tournois EUROPE-ECHECS** : J.-S. TROCHET, 1, avenue des Romains, 74000 ANNECY. ● **Coordinateur action d'information** : J. NEGRO, (adresse ci-dessus).

#### RENSEIGNEMENTS GENERAUX

● **1° TARIFS 1997 - Couplé cotisation et abonnement : 205 F.** Les adhérents abonnés reçoivent le C.D.E., ont accès aux tournois et figurent au classement. — **Abonnement simple au C.D.E. sans cotisation : 190 F.** Les abonnés simples reçoivent le C.D.E. mais n'ont pas accès aux tournois ni au classement. — **Cotisation A.J.E.C. sans C.D.E. : 120 F.** Le paiement de cette cotisation donne le droit d'accéder aux tournois organisés par l'A.J.E.C. et de figurer au classement A.J.E.C. — **Couplé étranger : 250 F.** — **Abonnement simple étranger : 210 F.** — **Supplément pour service du C.D.E. par avion : 65 F.** — Cotisations et abonnements sont valables du 1<sup>er</sup> janvier au 31 décembre. Ils peuvent être renouvelés à tout moment avant le 1<sup>er</sup> décembre de chaque année par chèque postal ou bancaire libellés au nom de l'A.J.E.C. sans spécification d'adresse et envoyés aux responsables suivants :  
**a) Nouveaux adhérents** : J. BODIS (adresse ci-dessus). **b) Renouvellements** : G. VUILLEMIN (adresse ci-dessus). Bien entendu, il est toujours possible de prendre ou de renouveler un abonnement et une cotisation pour deux ou trois ans au tarif de l'année en cours. ● **2° Compétitions Nationales** : Outre le championnat de France annuel, l'A.J.E.C. organise des tournois à normes, des tournois permanents à 5 joueurs (8 parties) et des tournois à 3 joueurs (4 parties) dans toutes les divisions, la Coupe de France éliminatoire (2 parties) et des Parties libres conclues librement entre les joueurs et comptant pour le classement. Les abonnés au « C.D.E. » s'inscrivent directement, selon leur classement, auprès des Directeurs des Compétitions, en réglant en timbres les droits d'inscription suivants : Championnat de France : 20 timbres « tarif rapide » ; T. à normes : 20 timbres « tarif rapide » ; T. à 5 : 8 timbres « tarif rapide » ; T. à 3 : 6 timbres « tarif rapide » ; Coupe de France : 6 timbres « tarif rapide » ; Parties libres : 4 timbres « tarif rapide » par partie. — Pour recevoir la grille complète des résultats, joindre une enveloppe timbrée avec nom et adresse. ● **3° Coupe Europe Echecs** : 8 timbres tarif rapide. ● **4° Tournois Internationaux I.C.C.F.** : Droits d'inscription. **Tournois traditionnels** : tournois à normes : 120 F ; EU-7 joueurs : 45 F ; EU-15 joueurs : 60 F ; WT-7 joueurs : 35 F ; WT-15 joueurs : 50 F ; tournois thématiques : 40 F. **Tournois Email** : tournois à normes : 120 F ; championnat à 7 ou 15 joueurs : 40 F ; coupe : 50 F. Droits d'inscription payables par chèque bancaire ou postal libellé au nom de l'A.J.E.C. Tarifs applicables à compter du 1<sup>er</sup> novembre 1997. ● **5° Cartes de Jeu** : Réservées aux adhérents. S'adresser à J. CHATENET en joignant le titre de paiement, libellé au nom de l'A.J.E.C. sans spécification d'adresse. Cartes vertes permettant une correspondance ou cartes roses pour le jeu avec l'étranger : 50 F les 150, 80 F les 300. Pas d'envoi contre remboursement.

#### LE SITE WEB A.J.E.C.

<http://www.perso.hol.fr/~fgeider/ajec.html>

# LE COURRIER DES ECHECS

REVUE MENSUELLE D'ECHECS PAR CORRESPONDANCE

Gérant : J. JAUDRAN, Chantalouette, 24700 EYGURANDE.

Rédacteur : P. RUIZ-VIDAL, 335, rue de Vaugirard, 75015 PARIS.

Rédacteur adjoint : J. NEGRO, Nice-Matin (Echecs), 214, route de Grenoble, 06290 NICE CEDEX 3. Tél./Fax : 04 93 79 83 83 + du mardi au vendredi de 9 h à 12 h.

Courrier des Lecteurs : D. AUBRON, Echuffley, 61500 ESSAY.

Changement d'adresse (au plus tard le 10 pour le « C.D.E. » du mois suivant) : D. SIMONET, La Genébrière, 03410 DOMERAT (joindre un timbre tarif rapide).

Abonnements : J.-M. FOLLIC, 11, place du Général-de-Gaulle, 56240 PLOUJAY. **TARIF 1997** : Métropole : 190 F ; Etranger : 210 F ; Supplément par avion : 65 F (conditions spéciales pour les membres de l'A.J.E.C., voir couverture page 2). Les abonnements assurent le service mensuel du « C.D.E. » (sauf au mois d'août) du 1-1 au 31-12 de chaque année. Les nouveaux abonnements reçus entre le 1-1 et le 30-9 comptent pour l'année entière et donnent droit au service du « C.D.E. » à partir du premier numéro de l'année. Ceux reçus entre le 1-10 et le 31-12 ne prendront effet qu'à partir du 1-1 de l'année suivante. Les numéros d'octobre, de novembre, de décembre seront envoyés, à tarif minoré, sur demande adressée à J. BODIS.

Renouvellement des abonnements : G. VUILLEMIN, rue du Puech, 48000 BADAROUX. A régler dès réception du bulletin de réabonnement et en tout cas avant le 15 décembre de chaque année pour l'année suivante.

Note particulière : Les versements se font, soit par chèque postal au C.C.P. : A.J.E.C. 6787-21 W Paris, soit par chèque bancaire, libellé au nom de l'A.J.E.C. sans spécification d'adresse, envoyé au responsable particulier à chaque service.

Demande de « C.D.E. » anciens : D. SIMONET, La Genébrière, 03410 DOMERAT.

Tarif publicité :

1 page : 4 400 F (11 numéros) et 440 F (1 numéro) - 1/2 page : 2 300 F et 230 F - 1/4 page : 1 250 F et 125 F - 1/8 page : 650 F et 65 F.

Photo ou typon à la charge de l'annonceur.

Pour les adhérents de l'A.J.E.C. : première annonce gratuite. Annonces suivantes : 33 F l'annonce. S'adresser à P. RUIZ-VIDAL avant le 10 de chaque mois pour le numéro du mois suivant.

Règlement par chèque bancaire ou postal à l'ordre de l'A.J.E.C.

## CONGRES I.C.C.F. 1997

Le congrès 1997 de l'I.C.C.F. a eu lieu à Buenos-Aires en Argentine. Ce fut le premier congrès organisé dans l'hémisphère sud. En raison de problèmes de santé de dernière minute, je n'ai pu représenter notre Association à ce congrès. Cependant, en raison du caractère exceptionnel de l'événement, le délégué de la fédération suisse, le G.M.I. G.-F. Gottardi, a reçu notre procuration. Je rassure nos lecteurs au sujet de ma santé qui évolue favorablement. Je relate donc ci-après les minutes de ce congrès, consultables intégralement sur le serveur de l'I.C.C.F.

### ELECTION DU PRÉSIDENT

C'est l'Ecoisais A.-P. Borwell qui a été élu président de l'I.C.C.F. à l'unanimité. Il faut

dire, qu'occupant ce poste depuis janvier, il était seul candidat. Dans son discours d'ouverture, il a remercié la fédération argentine pour son organisation et encouragé le développement des nouvelles technologies au service de notre jeu. J'en profite pour féliciter au nom de l'A.J.E.C. cet ami de longue date de la France.

### RAPPORT

#### DU SECRETAIRE GENERAL

Proposition et acceptation d'un nouveau membre au sein de l'I.C.C.F. : le Kazakhstan qui rejoint la zone Afrique-Asie. Retour de la Colombie et de Panama. Par contre Monaco et Andorre, inactives, sont suspendues. Ceci est d'autant plus regrettable que ce sont deux nations proches de



la France et francophones. A cette occasion, le président a demandé au présidium d'étudier les cotisations pour les nations particulièrement petites.

Le secrétaire général note la diminution des inscriptions aux tournois « classiques », l'intérêt limité pour les tournois par Fax, mais un engouement certain pour les compétitions Email. Le WWW a donné l'occasion à l'I.C.C.F. de communiquer ses activités. Le secrétaire général a terminé en remerciant M. Lüers (Allemagne) et la fédération argentine (CAPA) pour leur travail dans ce sens.

#### RAPPORT DU TRESORIER

Il s'inquiète dans un premier temps de la chute des recettes des tournois (-27 %) principale cause du déficit 1996. L'augmentation des tarifs en 1997 et des inscriptions à la coupe mondiale XI donneront de meilleurs résultats en 1997 et surtout en 1998.

#### RAPPORT DU VICE-PRESIDENT

Il note lui aussi le succès du web et souligne que de nombreuses fédérations possèdent aujourd'hui un contact Email (pour l'A.J.E.C., c'est Frank Geider, coordonnées page II de couverture).

Il annonce que dans la finale IV des olympiades féminines, les places sont attribuées bien qu'il reste des parties en cours. C'est la République tchèque qui l'emportera devant la Russie et la Pologne. La France a réalisé pour sa part un excellent parcours. Il suggère qu'à l'avenir les nations présentant un service postal défectueux ou défaillant aient recours à l'Email ou au Fax. La XI<sup>e</sup> coupe du monde sera organisée par l'Angleterre : 1 075 joueurs répartis en 99 groupes y participeront.

Le congrès a approuvé également l'idée de suspendre les tournois joués uniquement par Fax vu le faible succès de ce moyen de transmission. Le Fax peut toujours néanmoins être utilisé, après accord entre les joueurs, dans les tournois traditionnels.

#### Tournois mondiaux

Succès confirmé des tournois à normes.

#### Tournois thématiques

Le staff s'étoffe, léger progrès dans les inscriptions.

#### Tournois Email

Le vice-président note la participation des G.M.I. F.I.D.E. Leko et Gyimesi à ces tournois. Il recherche des directeurs de tournoi pour ce type de compétition.

#### Tournois européens

Trois nouveaux champions d'Europe : A.G. Lepichov (Ukraine), A. Scuderi (Italie) et M. Hafner (Allemagne).

#### Classement

25 136 résultats de 7 396 joueurs ont été pris en compte cette année. Le classement des joueuses et joueurs français a paru dans le C.D.E. Il est proposé d'envisager l'extension de la prise en compte des résultats à toutes les classes (à ce jour, seules les classes H et M sont considérées) et de publier un classement deux fois par an.

#### RAPPORT DU COMMISSAIRE AUX TITRES ET QUALIFICATIONS

Un certain nombre de normes est établi pour différents tournois. Les joueurs doivent en être déjà avisés et je ne reproduirai pas ici un long et fastidieux listing. Cependant les joueurs désirant avoir confirmation peuvent m'en faire la demande en précisant bien le nom du tournoi en m'envoyant une enveloppe timbrée pour la réponse.

#### Changements dans les tournois commencés

Finale du XV<sup>e</sup> championnat du monde, titre G.M.I. 8,5 pts

Tournoi à normes 29, Norme M.I. 6 pts — Normes M.I. féminin, 2,5 pts.

Tournoi à normes 37, Norme M.I. 5,5 pts. Coupe Nord-Atlantique IV, échiquier 6, Norme M.I. 7,5 pts.

#### Attribution de titres

Promotion de 11 nouveaux Grands Maîtres internationaux masculins et 8 G.M.I. féminins, toujours pas de Français !

Promotion de 124 nouveaux Maîtres internationaux, parmi eux 4 joueurs de l'A.J.E.C. : B. BOISSEL, M. DEL GOBBO, F. Farcy et P. Verdier. **FELICITATIONS !** Ces joueurs recevront prochainement titre et médaille et en tout état de cause, il me semble souhaitable qu'ils se présentent dans nos colonnes (parties commentées et photos bienvenues).

Promotion également de 6 nouveaux Maîtres Internationaux féminins et de 5 Arbitres Internationaux, pas de Français.

Le congrès rappelle que les titres ne sont attribués que sur demande de la fédération des joueurs. Je demande donc aux lecteurs dans ce cas de me transmettre leur demande par écrit en y mentionnant : nom, adresse, titre réclamé et référence du tournoi. Les joueurs qui n'effectueront pas cette démarche ne pourront obtenir leur titre (n'ayant de mon côté aucun moyen d'information à ce sujet). Je précise que deux de nos titrés étaient dans ce cas et j'ai donc obtenu faveur exceptionnelle de M. Pyrioh. Qu'il soit ici remercié.

#### Nouveaux tournois

La finale de la V<sup>e</sup> olympiade féminine débutera prochainement et se déroulera à la mé-

moire de Ing. Paul Diaconescu qui nous a quitté cette année. La perte de ce vieil ami de l'A.J.E.C. m'a profondément attristé.

#### Tournois individuels sur invitation

Je rappelle que nous n'avons aucune information sur le déroulement de ces compétitions (qui participe aujourd'hui, quels sont ses résultats, etc.). Aussi les joueurs concernés sont priés de contacter Georges Gamant (adresse page II de couverture) et de lui donner toutes informations utiles. Les joueurs intéressés par ces nouveaux tournois doivent adresser leur candidature à G. Gamant, responsable des rencontres individuelles. Je précise tout de même que pour participer à un tournoi de G.M.I., il faut avoir un Elo supérieur à 2500 et qu'un titre de M.I. est bienvenu. Pour un tournoi de M.I. il faut un Elo supérieur à 2350. De plus, comme ces tournois sont organisés par des fédérations amies, nous n'avons aucun moyen de justifier la sélection de tel joueur plutôt que tel autre.

#### Nouveaux tournois individuels

##### ● Argentine :

— « Amici Sumus », L.A.D.A.C./C.A.P.A., section A, tournoi de G.M.I., départ mars 1998.

— « Carlos German Pappier Memorial », C.A.P.A., groupe C (catégorie V-VI), tournoi de M.I. à 17 joueurs, départ début 1998.

— « Amici Sumus », L.A.D.A.C./C.A.P.A., section B, tournoi de M.I., départ mars 1998.

##### ● Brésil :

— « C.X.E.B. 30 Years », groupe A (catégorie IX), tournoi de G.M.I. à 15 joueurs, départ 1998 ou 1999.

— « C.X.E.B. 30 Years », groupe B (catégorie VII), tournoi de M.I. à 15 joueurs, départ 1998 ou 1999.

##### ● Bulgarie :

— « 50 Years Chess Magazine Shamatna Misl », groupe A, tournoi de G.M.I. à 15 joueurs, départ fin 1998.

— « 50 Years Chess Magazine Shamatna Misl », groupe B, tournoi de M.I. à 15 joueurs, départ fin 1998.

##### ● Danemark :

— « Peter Korning Memorial », tournoi de G.M.I. à 15 joueurs, départ fin 1997.

##### ● Russie :

— « Boris Rozinov Memorial », tournoi de M.I. à 15 ou 17 joueurs, départ 1998.

— « Russia CCA 5 Years », tournoi de M.I. à 15 ou 17 joueurs, départ 1998.

##### ● Yougoslavie :

— « Bozidar Kazic Memorial », tournoi de G.M.I. à 15 joueurs, départ fin 1997.

#### Tournois individuels par Email

##### ● Argentine :

— « Carlos German Pappier Memorial », C.A.P.A., groupe A (catégorie XII), tournoi de G.M.I. à 15 joueurs, départ début 1998.

A tout cela il convient d'ajouter deux nouveaux tournois par équipes qui concernent la France :

1<sup>er</sup> Mare Nosturm organisé par l'A.J.E.C. Notre proposition a été acceptée avec un vif succès. C'est un vieux sujet déjà évoqué en son temps par Giraudet et Bodis, je n'ai que repris le flambeau. Ce tournoi par équipes de quatre joueurs regroupera (ou du moins le tentera) les nations affiliées à l'I.C.C.F. ayant une côte méditerranéenne, si petite soit-elle. Départ fin 1998. Daniel Simonet (adresse page II de couverture) attend dès maintenant vos candidatures (joueur et capitaine). Une aide à l'organisation serait aussi bien accueillie.

1<sup>er</sup> tournoi de la Mer du Nord organisé par l'Angleterre, par équipes de six joueurs. Départ 15.8.1998. Pour cette compétition, Daniel Simonet attend aussi vos candidatures (joueur et capitaine).

A la fin de ce congrès, rendez-vous fut pris pour l'an prochain à Riga (Lettonie).

S.-A. BESSIS.

#### QU'AURIEZ-VOUS JOUE ? (Solutions de la page 269)

I. 1. ... Cdx5! 2. Txf8+ Dxf8 3. dxe5 d4 4. Fxd4 Cxd4 et les Blancs ne peuvent prendre le Cavalier en d4 à cause de Fxc5 qui gagnerait la Dame grâce au clouage. Savoya-Vedrines, 90/3T/6.

II. 1. Te1 Cf3 2. Df5!! 1-0. Roque-Jovino, 90/5T/3.

III. 1. ... f5 2. Txf5! Txe4 (quand même ! Rxf5 aurait été suivi de Cd6+ regagnant la Tour e8). 3. Tf2 etc. Sorhouet-Chatelain, 90/4T/2.

IV. 1. Cxf5! Fe7 (si 1. ... exf5 2. Dxf5+ Re8 3. Cg5 menaçant Df7 suivi de Ce6 qui gagne du matériel) 2. Cg3 etc. Des Bouillons-Renaud, 90/3T/7



## JEU INTERNATIONAL

Les ordinateurs d'échecs participent de plus en plus souvent à des tournois à la pendule. Nous n'ignorons pas qu'ils savent aussi jouer par correspondance... L'exemple suivant montre qu'on peut jouer de très bonnes parties contre ces machines et qu'en se creusant la cervelle on peut identifier puis réfuter certains coups qui caractérisent leur jeu. La méthode Boissel devrait réconforter les ajécistes, leur ouvrir de nouveaux horizons et leur donner énergie et motivation nouvelles pour la conduite de futures parties par correspondance.

### 3<sup>e</sup> TOURNOI A NORMES

#### DE M.I. I.C.C.F.

#### DEFENSE FRANÇAISE C07

A. HOTTING (Pays-Bas - i 2445)      B. BOISSEL (2596 A.J.E.C.)

**1. e4 e6 2. d4 d5 3. Cd2 c5 4. exd5 Dxd5 5. Cf3 cxd4 6. Fc4 Dd6 7. 0-0 Cf6 8. Cb3 Cc6 9. Cxd4 Cxd4 10. Cxd4 a6**

Nous avons atteint la même position que dans la partie Westeras-Boissel (voir C.D.E. de janvier 1996). Les Blancs disposent maintenant de six possibilités pour leur onzième coup : Fb3 qu'avait joué Westeras, h3, Te1, a4, b3 et le coup qu'a choisi mon adversaire.

**11. c3 Dc7 12. De2 Fd6**

12. ... Fd7 avec l'idée du grand roque est également possible.

**13. h3 0-0 14. Fg5 Ce4 15. Fe3!?**

Habituellement les Blancs prennent en e4 ou reculent leur Fou : 15. Fh4 Cd2 16. Dxd2 Dxc4.

**15. ... b6!?**

Le traditionnel b5 dans ce genre de position ne me plaît guère, car de toute façon, le Fou c4 ira en d3. En outre, les Blancs n'ont plus l'intérêt d'un éventuel a2-a4.

**16. Fd3 Cc5 17. Fc2 Fb7 18. Dg4**

Une position amusante, où chacun des deux camps vise agressivement l'aile Roi de l'autre. Il semble bien que les Blancs soient les mieux placés pour attaquer. Les apparences sont pourtant trompeuses.

**18. ... f5!**

Les Noirs s'emparent de l'initiative et cela compense largement l'affaiblissement du Pion e6.

**19. De2**

Si 19. Dh5, alors 19. ... Tf6 suivi de Tg6 offre de belles perspectives offensives.

**19. ... f4**

Il ne faut surtout pas mollir.

**20. Fc1**

Afin de dégager la colonne d pour plus tard.

**20. ... e5 21. Cf5 e4**

Avez-vous lu l'excellent ouvrage de Hans Kmoch : « l'art de jouer des Pions » ? J'ai tout particulièrement apprécié le chapitre concernant les « duos de Pions ».

**22. Cxd6 Dxd6 23. Td1**

Les Blancs se sont repliés devant le fameux duo de Pions et au passage, ont gagné la paire de Fous. Quant aux Noirs ils ont plus d'espace, une avance de développement et l'initiative.

**23. ... De5!**

La Dame ne peut rêver d'une meilleure centralisation. 23. ... Dg6 ne va pas à cause de 24. Dg4! proposant l'échange des Dames, après quoi il n'y a plus d'attaque.

**24. b4!**

Ne craignant pas : 24. ... Dxc3? 25. bxc3 Dxa1 26. Fb3+ Rh8 27. Fb2.

**24. ... Ce6 25. f3!**

Hotting insiste lourdement : 25. ... Dxc3?! tolère un clouage pénible, 26. Fb3 Tae8 27. Fb2 Dxb4 28. Td7 Tf7 29. Txf7 Rxf7 30. Td1 Dc5+ 31. Rh1 exf3 32. Td7+ Rf8 33. Fxg7+! Cxg7 34. Tf7+ Rg8 35. Te7+ et nulle par exemple.

**25. ... e3!**

Un « ennemi public numéro un » est né, comme aimait à l'écrire Nimzovitch en parlant du Pion passé.

**26. Fb2 Tad8**

C'est le moment ou jamais pour contester la colonne d.

**27. a3?**

Hum ! Cela ressemble fort à un coup d'ordinateur, n'est-ce pas ? Car pour nous « humains », ce petit coup demeure obscur. Donc, j'ai placé cette position sur mon PC 486DX4 à 100 MHz, avec le logiciel Genius 3 en guise de « cerveau ». Comme je le suspectais, celui-ci joue bien a3? au bout d'une heure et quarante-trois minutes. Le logiciel, ne sachant que jouer, cherche à tem-

poriser utilement. Il pense ainsi renforcer le Pion b4 et placer le Pion a2 sur une case plus sûre pour l'avenir. Toujours est-il qu'après avoir suivi la proposition de sa machine, mon brave adversaire hollandais est désormais perdant. Il était impératif de se rendre compte du danger planant sur le roque affaibli (structure de Pions). Le bon coup de défense était 27. Fb3! clouant le dangereux Cavalier noir.

**27. ... Rh8!**

Ce petit coup typique est un coup d'attaque qui pique.

**28. Fb3**

C'est trop tard.

**28. ... Cg5**

Le bourreau s'approche de sa victime.

**29. Txd8 Txd8 30. Td1 Te8**

Echanger les Tours serait une erreur.

**31. Te1!**

Afin de pouvoir prendre avec la Dame le Cavalier qui s'installerait en f2, dans certaines variantes Genius 3 préfère les Blancs avec une évaluation de l'ordre de +0,27.

**31. ... Cxf3+!!**

Le coup de grâce, net et sans bavure. J'ai demandé à un ami ajéciste, possédant un Pentium à 90 MHz doté de 16 Mo de RAM de faire tourner Fritz 3 (le plus fort logiciel tactique, d'après moi) sur cette position. Verdict : Cinq heures et quarante et une minutes pour trouver 31. ... Cxf3+!! Il n'est donc pas étonnant que les Blancs n'aient rien vu venir... De façon plus tranquille : 31. ... Df5 est également gagnant, car les Blancs subissent une trop forte pression sur leur roque.

**32. gxf3 Dh5 33. Tf1 Dh4**

33. ... Dxb3? et la défense joue 34. Dg2 suivi de c4.

**34. c4 Dg3+ 35. Dg2 e2**

Normal pour un « ennemi public numéro un ».

**36. Fxg7+ Rxg7 37. Dxc3 fxc3 38. Te1 Fxf3 39. 0-1**

La position des Blancs est pitoyable et c'est leur Roi qui est en prison... pas le Pion e2!

Moralité : il faut savoir quand l'ordinateur a tort !!

B. BOISSEL

### MEMORIAL ALAN SHAW 1995-96

#### DEFENSE OWEN - B00

C. BOYLE (Ecosse, i 2200)

S.-A. BESSIS (i 2340)

**1. e4 b6**

J'ai trouvé un commentaire sur cette ouverture dans le BCO 2, p. 228 : « Ce coup a retrouvé un regain de popularité entre les mains du M. I. Américain Regan et du G.M.I. Yougoslave Sahovic » (B.C.) J'ajouterai que Boris Spassky l'a aussi utilisé à quelques reprises (B.S.A.).

**2. d4 Fb7 3. Cc3 e6 4. a3**

Le grand maître B. Larsen recommande 4. Cge2 dans le BCO 2. On peut aussi poursuivre par 4. Fd3, d5, Cf3, f4 ou 4. g3.

**4. ... Fe7**

Nous quittons la théorie. Autres possibilités :

4. ... d6 5. Cf3 Cf6 6. Fd3 Cbd7 7. 0-0 Fe7 8. Te1 e5 9. Fc4 0-0 =, Osterman-Planinc, Ljubljana 1975 ;

4. ... d5 5. exd5 exd5 6. Ff4 Fd6 7. Fxd6 Dxd6 8. Cb5 Dd7 9. Cf3 Cc6 =, Malbran-Studenetzky, Buenos Aires 1977 ;

4. ... Cf6 5. Fd3 d5 6. e5 Cfd7 ±.

**5. Cf3 Cf6 6. Fd3 0-0 7. e5!**

Accroît la pression blanche au centre avant l'attaque à l'aile Roi (B.C.).

Je reste sceptique quant au bien fondé de ce roque... si tôt. La continuation du développement des autres pièces était peut-être préférable, par exemple d5, c5, Dc7, Cc6 avec le choix entre le petit ou le grand roque (B.S.A.).

**7. ... Ce8**

Seule case pour parer l'éventualité d'une pièce blanche bien accrochée en d6 (B.S.A.). Si 7. ... Cd5 8. Cxd5 Fxd5 9. c4 et les Blancs sont mieux (B.C.).

**8. h4!?**

Si 8. 0-0 d6 9. Fc4 dxe5 10. dxe5 ± (B.S.A.). Je ne peux évaluer 8. h4, mais il me semble que la position du Roi noir justifie ce coup (B.C.).

**8. ... f6 9. Fe3 fxe5 10. dxe5 Fxf3**

10. ... d5? 11. Cg5! ; 10. ... h6!? ou 10. ... c5!? 11. Fe4 Fxe4 12. Cxe4 Cc6 ± (B.S.A.).

**11. gxf3**

Je suis content de la position. Les Pions de mon aile Roi sont un peu en désordre mais j'ai la colonne g ouverte et le Pion h4 est une épée de Damocles au-dessus du Roi noir (B.C.).

**11. ... Cc6 12. f4**

Renforce e5 et dégage la diagonale d1-h5 pour la Dame blanche.

**12. ... d5 13. Dg4!**



La Dame blanche entre en action, attaque e6 et prépare le grand roque.

### 13. ... Dd7 14. 0-0-0

Les Blancs sont mieux. Le jeu des Noirs est étrié sans aucun contre-jeu sur l'aile Dame (B.C.).

### 14. ... Td8 15. h5

La bonne suite, j'avais aussi envisagé Dh5 sans trouver de gain même après le sacrifice sur h7 (B.C.).

### 15. ... Cb8

Je ne vois pas l'ombre d'un espoir, l'idée est d'ouvrir le jeu par c5 (B.S.A.).

### 16. Tdg1

Je m'attendais à 16. Fxh7!! Rxh7 17. Dg6+ Rg8 18. h6! 1-0 (B.S.A.).

### 16. ... Fc5 17. Fxc5 bxc5 18. Fxh7!! 1-0.

Peut-être le meilleur coup de la partie (B.S.A.).

C.F. BOYLE (B.C.)  
et S.-A. BESSIS (B.S.A.)

Plus glorieuse pour les Noirs fut la partie suivante.

## NOS PARTIES

### TOURNOI 1228/1995

#### GAMBIT LETTON - C40

#### E. RUCH

B. SIRETA

### 1. e4 e5 2. Cf3 f5 3. Cxe5 Df6 4. d4 d6 5. Cc4 fxe4 6. Cc3 Dg6

On obtient ainsi la position de départ de la Variante Berlinoise du Gambit Letton.

#### 7. Ff4

De nombreuses autres variantes sont jouables : 7. f3 ; 7. Ce3 ; 7. De2 ; 7. Cd5 ; 7. Fe3...

#### 7. ... Cf6 8. Ce3

L'autre terme de l'alternative consiste en 8. Dd2.

#### 8. ... Fe7

Le développement rapide du Fou Roi pour préparer le petit roque constitue la suite principale. Les autres possibilités sont inférieures :

8. ... Fe6 9. d5 Ff7 (9. ... Ff5 10. Cb5 Rd8 11. Dd4 a6 12. Da4 Cbd7 13. Cd4 Cb6 14. Db3 Fd7 15. a4 a5 16. 0-0-0 Fxa4 17.

*Wey X*  
**MEMORIAL ALAN SHAW**  
**DEFENSE OWEN - B00**

L. ZIER

S.-A. BESSIS

(Allemagne - i 2400)

(i 2340)

### 1. e4 b6 2. d4 Fb7 3. Fd3 Cf6

3. ... f5??

### 4. Cd2 e6 5. Cgf3 c5 6. c3 Cc6! 7. a3 d6 8. 0-0 Fe7 9. Te1 Dc7 10. Cf1 0-0! N

La théorie donne 10. ... 0-0-0 11. d5?! Ce5 12. Cxe5 dxe5 13. c4 Ce8 14. Fe3 f5 15. f3 g5 16. Cd2 g4 ♣, Browne-Regan, New-York 1975, mais 11. b4! ? et si 11. ... h5 12. b5 Cb8 13. Ff4 e5 14. dxe5 ±

### 11. De2 cxd4 12. cxd4 Ca5 13. Fg5 Cb3 14. Tab1 h6 15. Fh4 Tac8 16. Dd1 Ca5 = 17. C1d2 Ch5 18. Fg3 Cxg3 19. hxg3 C5

19. ... Ff6 20. De2 e5 21. d5 Fa8 =.

### 20. b4 dxe4 21. Cxe4 Cc6 22. Tc1 Dd7 23. Fb5 Dd8 24. Dd3 a5 25. bxa5 Cxa5 26. Txc8 Dxc8 27. g4 Dd8 28. Fa4 Dc7 29. Ce5 Td8 30. Fc2 Rf8

30. ... Fxa3??.

### 31. Cg3 Ff6 32. Dh7 Re7 33. 0,5-0,5.

S.-A. BESSIS.

Ce6+ Rc8 18. Da2 1-0, Diepstraten-Börner, Corr. 1975) 10. h3! (10. g4 Cbd7 11. h4 h6 12. Cb5 Rd8 13. h5 Dh7 14. Dd4 a6 15. Cc3 a5 16. 0-0-0 Cc5∞, Van der Vaart-Moonen, Corr. 1953-54) ; 10. ... Fe7 11. g4 0-0 12. Cf5!! 1-0 Baudoin-Parant, Corr. 1990 (12. Fg2 c6 13. Dd2 Ca6 14. Cf5 Tfe8 15. Ch4!! 1-0, Thoma-Algra, Corr. 1984.

8. ... c6 9. d5 Ch5 10. Fg3 Cxg3 11. hxg3 Fe7 (11. ... c5? 12. Fe2 Df6 13. Cxe4 Dxb2 14. Cc4 Dd4 15. Fd3 Rd7 16. c3 1-0, Cordoba-Börner, Corr. 1975-76) 12. Fe2 0-0 13. Fh5 Df6 14. 0-0 g6 15. Fg4 Ff5 16. Fxf5 gxf5 17. Dh5 Dg6 18. Dxg6+ hxg6∞, Feist-Grava, Corr. 1968-69.

#### 9. Fc4

La continuation la plus logique ; les Blancs veulent empêcher la poussée libératrice d5 et le petit roque noir. L'autre continuation 9. Dd2 préparant immédiatement le grand roque permet aux Noirs d'égaliser plus facilement :

9. Dd2 c6 :

A) 10. d5! 0-0 11. Fe2 Fg4 12. 0-0-0 Fxe2 13. Cxe2 c5 14. Cg3 Ce8 15. Cc4?

Txf4! 16. Rb1 (16. Dxf4?? Fg5!) 16. ... Fg5+, Polig-Maly, Corr. 1969 ;

B) 10. Fe2 d5 (10. ... Fe6 11. d5 cxd5 12. Cxd5 Cxd5 13. Cxd5 Fxd5 14. Dxd5 1-0, Oosterbeek-Baars, Corr. 1982) 11. 0-0 0-0 (11. ... Cbd7 12. f3 exf3 13. Fxf3 0-0 14. a3 Te8 15. Tfe1 Cf8 16. b4 Ce6 17. Fg3 Cg5 ♣, Oosterbeek-De Boer, Corr. 1982) 12. f3.

B1) 12. ... Ch5 13. Fxb8 Txb8 (13. ... exf3 14. Txf3 Txb8 15. Fd3!) 14. fxe4 Cf4 15. Ff3 Fg5 16. e5 (16. exd5 ±).

B1a) 16. ... Ch3+ 17. Rh1! (17. gxh3 Fxe3+ →) ;

B1b) 16. ... Ff5 17. Cxf5 Txf5 18. Df2?? (18. Rh1!) 18. ... Ch3 + ♣ Roth-Destrebecq, Schiltigheim 1978.

B2) 12. ... Fb4 13. a3 Fxc3 14. bxc3 Fe6 15. c4 dxc4 16. Cxc4 exf3 17. Txf3 Cbd7 18. Tg3 Df7 19. Cd6 De7 ± Thoma-Van den Bosch, Corr. 1984.

B3) 12. ... exf3 13. Fxf3 ± Cbd7 14. Tae1 Fb4 15. a3 (15. Fc7 Ce4 16. Fxe4 Txf1+ 17. Cxf1 dxe4 18. De2 b5 19. Cd2 Fxc3 20. bxc3 Cf6∞, Fiorito-Koelink, Corr. 1982) 15. ... Fxc3 16. bxc3 (16. Dxc3 Ce4 17. Fxe4 Dxe4 18. Cg4 Dg6 19. Ce5 Cxe5 20. Fxe5 Ff5=, Leisebein-Borrmann, Corr. 1986) 16. ... Cb6 17. Dd3 Dxd3 18. cxd3 Fe6 ± Ven den Berg-Thoma, Corr. 1982-83.

9. h3 c6 10. d5 Ch5! 11. Fh2 0-0 12. Dd2 Fh4 13. g3 Cxg3 14. Tg1 Cxf1 15. Cxf1 Df7 16. 0-0-0 Fxf2 17. Th1 cxd5 ♣, Grabner-Tiemann, Corr. 1978.

9. Fe2 0-0 :

A) 10. Fg3!

A1) 10. ... Fe6 11. d5 (11. 0-0! Cbd7 12. d5 Ff7 13. Cb5 Cxd5 ±) 11. ... Fc8! ? ;

A2) 10. ... c6? 11. d5! a6 (11. ... c5? 12. Cb5 Ce8 13. Fh5+ ; 11. ... Td8 ±) 12. 0-0 (12. dxc6! ? bxc6 13. Fxd6 Td8 14. Fxe7 ±) 12. ... c5 13. a4 (13. Cc4 Td8 14. Cb6 ±) 13. ... Cbd7? (13. ... Td8 ±) 14. Cc4 Td8 15. Cxd6+, Lorand-Destrebecq, Belfort 1983 ;

A3) 10. ... a6 11. a4 Cc6 12. a5! Fd7 13. Ccd5 Fd8? (13. ... Cxd5) 14. Cf4 Dh6 15. Fc4+ Rh8 16. Fe6 Ce7 17. Fxd7 Cxd7 18. Dg4?! (18. Cg4! Dg5 19. Ce6 ±) 18. ... Cf6∞, Small-Hector, Royan 1988 ;

A4) 10. ... Cc6! 11. h4 Dh6 12. h5 Fd7 13. Fh4 Rh8 14. Dd2 ±, Mouret-Destrebecq, 1986 ;

B) 10. 0-0 c6 11. d5 c5 12. Cb5 Ce8 13. Fg3 a6 14. Cc3 Cf6 15. Cc4 Td8 16. Cb6 Ta7 17. Fc4 Cbd7 18. Cca4 Cxb6 19. Cxb6 Cd7 20. Cxc8 Txc8∞, Feist-Ballard, Corr. 1970-71.

#### 9. ... c6

9. ... a6 10. Dd2 c6 11. d5 c5 12. a4 Ch5 13. Fg3 Cd7 14. Cxe4 Dxe4 15. Fd3 Db4 16. c3 Db6 17. Cf5 Cdf6 ♣, Alloin-Borrmann, Corr. 1990-91 ;

9. ... Cc6 10. d5 Cb8 11. Cb5 Fd8 12. Dd4 a6 13. Cc3 0-0 ∞.

#### 10. d5

Cette poussée est obligatoire pour empêcher la consolidation du centre noir.

10. 0-0? d5 11. Fe2? 0-0 12. f3 Ch5 13. Fe5 Fg5 14. Dd2 Dh6 15. Ccd1 Cd7 16. Fc7 exf3.

A) 17. Fxf3 Cdf6 18. De2 b5? 19. a4 b4? (19. ... Fd7 20. Fxh5 Cxh5 21. Txf8+ Rxf8 22. axb5 Te8 23. bxc6 Fxe3+ 24. Cxe3 Txe3 25. cxd7) 20. Fa5 ;

B) 17. Txf3? Cdf6 18. Cf2 Fd7 19. Tf1 Ce4 20. Dd3 Txf3 21. gxgf3 Cxf2 22. Rxf2 Cf4 23. Fxf4 Fxf4 24. Cg4 Fxg4 25. fxg4 Dh4+ 26. Rf3 Dxd2 27. 0-1, Alonso Leiva-Gutierrez de Soto, La Corogne 1972.

#### 10. ... Ch5!

La variante qui débute par 10. ... b5 est réputée favorable aux Blancs :

10. ... b5? :

A) 11. Fb3

A1) 11. ... b4 12. Ce2 c5 13. 0-0 (13. Fg3 Ch5 14. Cf4 Cxf4 15. Fxf4 0-0 16. Fg3 Fg5 17. Dd2 Fa6 18. Fc4 ±; 13. Fg3 Cg4 14. Cc4 Ca6 15. Cf4 Df6 16. Ce6 h5 17. 0-0 Fxe6 18. dxe6 0-0-0 19. Ca5 Dd4? 20. Cc6 Df6 21. a3 Rb7 22. axb4 Cc7 23. Cxd8+ Txd8 24. Fd5+ Rb8 25. bxc5 Df5 26. c4 Cxd5 27. cxd5 1-0, Olafsson-Diepstraten, Hilversum 1976) 13. ... 0-0 14. Fg3 Ch5 15. c3 bxc3 16. bxc3 (16. Cxc3 Fa6) 16. ... Fg5 17. Cc4?! Fa6 18. Tb1 Cd7 19. Fa4 Fxc4 20. Fxd7 Cxg3 21. hxg3 e3 22. f4 Ff6 23. g4 Fxe2 24. Dxe2 Fxc3 25. Tb3 Fd4 26. Tf3 De4 27. Fe6+ Rh8 28. g3 c4 29. Tb7 Dxf3! 30. Dxf3 e2+ 31. 0-1, Sibbeth-Finkelstein, New-York 1943 ;

A2) 11. ... Tf8 12. dxc6 Cxc6 13. Cxb5 Cg4 14. Fxd6 Cxe3 15. fxe3 Dxd6 16. Cc7+ Rd8 17. Fg3+ Fd7 18. Dxd7+ Rxd7 19. Fe6+ Rd8 20. 0-0-0+ Fd6 21. Fxd6 Cd4 22. exd4 Tf2 23. Thg1 1-0, Ribeiro-Vashegyi, Corr. ;

B) 11. Fe2 b4 12. Ca4.

B1) 12. ... 0-0 13. a3 Cg4 14. Fg3 Cxe3 15. fxe3 Dg5 16. axb4 Fb7 17. Ff4 Dxd7 18. Rd2 cxd5 19. Tg1 Df2 20. Fg3 Df7 21. Fh5 g6 22. De2 Cc6 ♣ Dagenais-Polland, Corr. 1984 ;

B2) 12. ... Fb7 13. c4 Ca6 14. Db3 (14. dxc6 Fxc6 15. Db3 Cc5) 14. ... cxd5 (14. ... 0-0 15. dxc6 Fxc6 16. c5+ ±) 15. cxd5 0-0 16. Tc1 Tac8 17. 0-0 Cd7? 18. Txc8 Txc8 19. Fg4! Tc7 20. Fe6+ Rf8 ±, Skakforening-Roskilde, Corr. 1940 ;

B3) 12. ... Fd7 13. a3! bxa3 14. Txa3 0-0 15. Cb6 axb6 16. Txa8 Cxd5 17. Cxd5 cxd5 18. Fg3 Fc6 19. Ta7 Fd8 20. 0-0 Cd7? 21. Fb5! Fxb5 22. Dxd5+ Rh8 23. Dxb5 Cc5 ±, Thomas-Tartakover, Spa 1926.



### 11. Fg3 Cxg3 12. hxg3 Cd7

12. ... Ff6 13. Dd2 Cd7 14. 0-0? Fe5 15. f4 Fxc3 16. Dxc3 Dxc3, Bullockus-Swaffield, Corr. 1969-70.

### 13. Dd2

13. De2 Cf6 14. 0-0-0 c5 15. Fb5+ Rf7 16. De1 a6 17. Fe2 b5 18. f3 Dg5 19. f4 Dg6 20. Df2 b4 21. Cb1 h5 22. f5 Dg5 23. Th2 Fb7 24. Tdh1 Cxd5 25. Fc4 Rf6 26. Te1?? (26. Fxd5) 26. ... Cxe3 ♣, Hamdad-Dieps-traten, Corr. 1989 ;

13. Fe2 Cf6!? (13. ... 0-0 14. Fh5 Df6 15. Cxe4 Dxb2) 14. Fh5 Cxh5 15. Dxb5 Dxb5 16. Txh5 g6 17. Th2 0-0 18. Cxe4 Ff5 19. Cxf5? (19. Cc3) 19. ... Txf5 ♣, La Mar-Portillo, Corr. 1971 ;

13. Ce2 Ce5 14. Cf4 Df6 15. Fb3 Fd7 16. dxc6 bxc6 17. De2 Fd8 18. 0-0-0 Fb6 19. f3 Cg6 20. Ch5 De7 21. Cc4 Fc5 22. Dxe4 d5 23. Dxe7+ Rxe7 24. The1+ Rf7±, Toro-Saavedra, Corr. 1967-68 ;

13. Dd4

**A)** 13. ... Cf6 14. 0-0-0 (14. Ce2 c5 15. Fb5+ Rf7 16. Dd2 a6 17. Cf4 Dg5 18. Fe2 b5 19. 0-0-0 De5 20. Tde1 Fd7 21. Dd1 Dd4+, Veiss-Dreibergs, Corr. 1952) ;

**A1)** 14. ... Fd7 15. Ce2 c5 16. Dd2 0-0 17. Cf4 Df7 18. Ce6 Tfc8 ;

**A1a)** 19. De2 Cxd5 20. Fxd5 Fxe6 21. Fxe6 ;

**A1b)** 19. De2 a6 20. Cg4.

**A1b1)** 20. ... b5 21. Cxf6+ Dxf6 22. Dxe4 bxc4 (22. ... Fxe6? 23. Dxb7+ Rf8 24. dxe6 g6 25. Fd5 Tab8! 26. Th6) 23. Dxb7+ Rf7 24. Dh5+ Rg8 25. Dh8+ Rf7 26. Dh5+ ;

**A1b2)** 20. ... Cxg4 21. Dxc4 ;

**A1c)** 19. Cf5 b5 20. Fe2 (20. Cexg7 bxc4? 21. Ch6+ Rxc7 22. Cxf7 Rxf7 ; 20. Cexg7 Fxf5 21. Cxf5 Ff8 ±) 20. ... Ff8 21. Dg5 g6 22. Cxf8 Fxf5 23. g4 Fd7 24. Cxd7 Cxd7 25. Fxb5 Ce5∞, Wang-Dreibergs, Corr. 1965 ;

**A2)** 14. ... c5 15. Fb5+ Rf7 (15. ... Fd7 16. Fxd7+ Rxd7) 16. Dd2 (16. Da4 a6 17. Th4 Fg4) 16. ... a6 17. Fe2 b5 18. Th4 b4 19. Ca4 Tb8 20. Cc4 Cg4 (20. ... Ff5 21. g4 Fxg4 22. Fxg4 Cxg4 23. Df4+ Cf6 24. Cxd6+ +-) 21. Df4+ Re8 (21. ... Cf6 22. Cxd6+ +-) 22. Txg4 Fxg4 23. Dxc4 Dxc4 (23. ... Df6 24. De6) 24. Fxg4 g6±, Alexander-Hasenfusz, Folkestone 1933 ;

**B)** 13. ... Ff6 14. Dxe4+ Dxe4 15. Cxe4 Fxb2 16. Cxd6+ Re7 17. Cxc8+ Taxc8 18. Tb1 Fc3+ 19. Re2 Cb6 20. Th4 h6 21. 0,5-0,5, Carvalho-Ballard, Corr. 1976.

### 13. ... Ff6

260

13. ... Ce5 14. 0-0-0 Fg5 15. dxc6? Cxc4 16. Dd5 Fe6 17. Db5 0-0 18. cxb7 Tab8 19. Ccd5 Cxe3 20. fxe3 De8 21. Dxe8 Tfxe8 22. 0-1, Bullockus-Schild, Corr. 1979.

### 14. 0-0-0

14. dxc6 bxc6 15. Dxd6 Fxc3+.

### 14. ... Fe5 15. dxc6

15. Th4 Cf6 16. dxc6 bxc6 17. Cxe4? Cxe4 18. Fd3?? Fxb2+ 19. 0-1, Bullockus-Scott, Corr. 1970-71.

### 15. ... bxc6



### 16. Fe2

La continuation connue est : 16. Th4 Cf6 17. De2 Fxc3 18. bxc3 d5 19. Cxd5? cxd5 20. Fxd5 Dg5+ 21. f4 Dxc3 22. Fxe4 0-0 23. Dc4+ Rh8 24. Fxa8 Dxb4∞, Littrell-Dreibergs, Corr. 1964.

Dans cette position, le coup 16. Th4 n'est pas très compréhensible. C'est pourquoi j'ai cherché ici une amélioration et fini par trouver 16. Fe2. La menace première est 16. Fh5 mais ce coup permet surtout d'évacuer la case c4 au profit du Cavalier, mettant en lumière la faiblesse du centre noir et la mauvaise coordination des pièces noires.

### 16. ... Cf6

Ce coup prévient 17. Fh5 et surprotège e4, mais il coupe la Dame de la protection du Pion d6. D'autres variantes étaient envisageables mais aucune n'est pleinement satisfaisante. Par exemple : 16. ... De6 17. Fg4 Df7 18. Cxe4 d5 19. Fxd7+ Fxd7 20. Cg5 Fxb2+ 21. Rb1±.

### 17. Cc4 0-0 18. Cxe5 dxe5 19. Dd6

Les Noirs ont trop de faiblesses structurelles (4 îlots de Pions contre 2 aux Blancs ; Pions faibles en a7, c6, e5 et e4) pour espérer résister : les Blancs ont une position stratégiquement gagnante.

### 19. ... Ff5

Les Noirs doivent essayer de trouver un quelconque contre-jeu ; la batterie Ff5, Dg6

pourra être activée par la poussée du Pion en e3.

### 20. Dxc6 Tfc8 21. Dd6 e3 22. fxe3

On pouvait aussi intercaler le coup intermédiaire 22. Fa6.

### 22. ... Fxc2 23. Td2 Fb1

Les Noirs jouent leur va-tout, car leur Dame va maintenant se trouver liée à la protection du Fb1. Les Blancs doivent néanmoins tenir compte de la menace de mat en c2 et du clouage du Cc3 par la Tc8.

### 24. Fb5

Les Blancs menacent 25. Fc6 et 26. Cxb1.

### 24. ... Tab8

Intercaler 24. ... Rh8 ne changeait rien. Les Blancs pouvaient poursuivre par : 24. ... Rh8 25. Fa6 Fxa2 26. Fxc8 Txc8 27. e4 Dxc3 28. Da6 Txc3+ 29. bxc3±.

### 25. Fc4+ Rh8 26. Thd1

Met le doigt sur la faiblesse de la huitième rangée noire.

### 26. ... Tb6 27. Da3

Ce retrait permet de maintenir la menace du mat du couloir : 28. Td8+ Txd8 29. Txd8+ Ce8 30. Df8 mat.

### 27. ... Tbb8

27. ... h6 n'est pas meilleur : 27. ... h6 28. Td8+ Rh7 29. Fd3 (29. Txc8?? Dc2≠) 29. ... Fxd3 30. Txc8± Fa6 31. Tc7 Dxc3 32. Cd5.



### 28. Fa6

Force la Tour noire à quitter la huitième rangée ; elle ne peut quitter la colonne c à cause de la menace Cxb1.

### 28. ... Tc6 29. Td8+ Cg8 30. Fd3

Met un terme à la partie.

### 30. ... 1-0

En effet sur 30. ... Txd8 31. Fxg6 Txd1+ 32. Rxd1 Fxg6 33. Dxa7 et les Blancs gagnent facilement.

E. RUCH.

Christophe Spitz nous a communiqué : « Je remercie la commission de sélection qui m'a permis de participer au tournoi Accession du récent championnat de France d'échecs à la pendule. Voici quelques chiffres pour résumer mon championnat : 6 points sur 11, performance globale 2238, performance

## LE MAGAZINE DE LA FÉDÉRATION

*Un très beau magazine bimestriel:  
68 pages en couleurs.*

*Très pédagogique: parties commentées, analyses, combinaisons tactiques et stratégiques... pour tous les niveaux de jeu, même débutant, et toute l'actualité échiquéenne du moment!*

*Les meilleures photos couleurs des Maîtres et Grands Maîtres, les tournois qui font l'actualité, les jeunes prodiges, mais aussi le développement du jeu comme dynamique de l'esprit dans les collèges et lycées... tout est là, dans Echec et Mat.*

3, place Jean Jaurès  
BP 2022  
34024 Montpellier Cedex 1  
Tel.: 04 67 60 02 20  
Fax: 04 67 60 02 25

*Bien sûr, vous pouvez aussitôt l'acheter en kiosque pour 20F, mais le mieux serait de vous abonner: 60F les 6 numéros!*



F.I.D.E. 2205. » Ci-dessous, une partie de ce tournoi.

**NARBONNE 1997**  
**DEFENSE FRANÇAISE**  
**VARIANTE D'AVANCE C02**

**SPITZ** (2105) **CARPENTIER** (2200)

**1. e4 e6 2. d4 d5 3. e5 c5 4. c3 Db6 5. Cf3 Cc6 6. a3 Fd7 7. Fe2**

On joue habituellement : 7. b4 cxd4 8. cxd4 Cge7 9. Cc3 Cf5 10. Ca4 Dd8 11. Fb2±. Le coup du texte permet la transposition vers d'autres lignes de jeu, pour sortir les Noirs des sentiers battus.

**7. ... c4 8. Cbd2 Ca5 9. 0-0 0-0-0 10. Tb1 h6**

10. ... Ce7 était préférable avec comme suite possible : 11. b4 cxb3 12. Cxb3 Fa4 13. Cfd2 Cxb3 14. Cxb3 Cc6 15. Fd3 Ca5 16. Fc2 Cxb3 17. Fxb3 Fxb3 18. Txb3 Da6 et les Blancs ont une finale très difficile. Mais ils pouvaient jouer aussi : 12. Fb2 h6 13. c4 Fa4 14. c5 Dc7 15. Fc3 avec des chances égales.

**11. b3 cxb3 12. Cxb3 Fa4**

12. ... Cxb3 13. Txb3 Fa4 14. Txb6 Fxd1 15. Tb2 Fxe2 16. Txe2 Rb8 suivi de Tc8 et les Noirs ont une bonne finale. Mais les Blancs pouvaient aussi jouer : 13. Cd2 Fa4 4. Cxb3 Ce7 15. Dc2 Cc6 16. Da2 avec l'initiative.

**13. Cfd2 Rb8 14. Dc2 Ce7**

14. ... Tc8 15. Da2 Txc3 16. Cc5 Dc6 17. Da1 Txc5 18. dxc5 Fxc5 était peu clair.

**15. Da2 Fxb3 16. Cxb3 Cxb3 17. Txb3 Dc7**

17. ... Dc6 18. Fb5 Dc8 suivi de Cc6 et Td7 résistait mieux.

**18. Fa6 b6 19. a4 Cc8**

Il n'y a déjà plus de défense pour le Pion b6.



**20. a5 f6 21. Fe3 fxe5 22. Tfb1 exd4 23. cxd4 1-0.**

C. SPITZ.

**COUPE DE FRANCE**  
**93/Q/2**

**DEFENSE SICILIENNE B22**

**P. MICHAUD** **K. CHORFI**

**1. e4 c5 2. c3 d5 3. exd5 Dxd5 4. d4 Cf6 5. Cf3 e6 6. Fd3 Fe7 7. 0-0 0-0.**

Sicilienne Alapin.

**8. c4**

D'autres possibilités :

**A)** 8. De2 Cc6 (8. ... Dh5 9. dxc5 Fxc5 10. Cbd2 Cbd7 11. Ce4 Cxe4 12. Dxe4 Cf6 13. De5 Dxe5 14. Cxe5 0,5-0,5, Sveshnikov-Forintos) 9. dxc5 Dxc5! 10. Fg5 (10. Cbd2 Td8 11. Td1 Fd7 12. Cf1 Db6 13. Cg3 Fe8= Short-Andersson, Londres 1980) 10. ... h6 11. Fh4 Fd7 12. Cbd2 Tad8 13. Tad1 Tfe8! (13. ... Fc8!?) Tompa-Ribli, Ch. de Hongrie 1975, Inf. 20/345.

**B)** 8. dxc5 Td8!=

**C)** 8. Fe3. Pour faire suivre dxc5.

**C1)** 8. ... Cc6 9. dxc5 (9. c4 Dh5 10. h3 cxd4 11. Cxd4 Cxd4 12. Fxd4 Td8 13. Fe3 De5 14. Cc3 b6 15. Df3 Fa6 16. Tad1 Tac8 17. Tfe1 Fd6 18. g3 Fc5 ♣, Ambroz-Adorjan, Riga 1981) 9. ... Td8 10. Fc2 (10. Fe2 Df5 11. Da4 Fxc5 12. Fxc5 Dxc5= Sveshnikov-Gufeld, URSS 1982) 10. ... Fxc5 11. Dxd5 Txd5 12. Fb3 ±;

**C2)** 8. ... Td8! 9. De2 Cc6 10. Td1 cxd4 11. Cxd4 e5= 12. Cxc6 Dxc6 13. Cd2 h6 14. Fb5 Dc7 15. Dc4 Dd6 avec du contre-jeu, 16. Db3 Fg4 17. f3 Fe6 18. Fc4 Cd5 19. Ff2 Dc6 20. Db5 Dc7, 0,5-0,5, Janovsky-Sakaev, Dortmund 1991 ;

**C3)** 8. ... b6 9. c4 Dd8 10. dxc5 Fxc5 11. Fxc5 bxc5 12. Cc3 Cc6 13. Te1 Fb7 14. Ce5 a6 15. Cxc6 avec le plan Dd1 e2 e5 et l'initiative, Keller-Schneider, Allemagne 1984 ;

**C4)** 8. ... cxd4 9. cxd4 les Blancs acceptent de jouer avec un Pion-Dame isolé. 9. ... Cc6 10. Cc3 Dd6 11. a3 b6 12. De2 Fb7 13. Tad1 Tac8 14. Tfe1 Cd5 15. Ce4 Db8 16. Fb1 Tfd8 17. Fc1 g6 18. Cfg5 Cf4 19. Dg4 Van der Werf-Manik, Mitropa Cup 1995.

**8. ... Dh5+**

Les autres possibilités à considérer sont : 8. ... Dd7, 8. ... Dc6, 8. ... Dd8.

**9. dxc5**

9. Fe2 Td8 (9. ... cxd4 10. Cxd4 Da5 11. Fe3 Cc6 12. Cxc6 bxc6 13. Cc3 e5 14. Da4

Dc7 Berenyi-Boros, Hongrie 1993) 10. Cg5 (10. Fe3) 10. ... Dh4 11. Cf3 De4 12. Cc3 Dc6.

**9. ... Td8**

Un choix parmi : 9. ... Fxc5, 9. ... Ca6, 9. ... Cc6.

**10. Ff4 Dxc5=**

10. ... Ca6! ? semble intéressant avec comme suite possible 11. c6 bxc6 12. Ce5 Cb4 13. Fg3 Fa6 14. Da4 c5.

**11. De2 Ce6**

Jusqu'ici les deux joueurs ont suivi la partie Rosentails-Novikov URSS 1984, qui s'est poursuivie par 12. Cc3 Cd4 13. Cxd4 Dxd4 14. Fe4 Cxe4 15. Cxe4 b5! 16. c5 Fb7 17. Fd6 et maintenant 17. ... Dxe4 18. Dxe4 Fxe4 19. Fxe7 Td2 20. f3 Fc6 21. Tf2 avec équilibre.

**12. Fe3 Dh5 13. Cc3 b6**

13. ... e5! ? était également intéressant 14. Ce4 Ff5 15. Cxf6+ Fxf6 16. Fxf5 Dxf5 et les Noirs semblent légèrement mieux.

**14. Ce4**

14. Tad1 mobilisant la dernière pièce paraît meilleur.

**14. ... Ce5**

14. ... Fb7 avec la même remarque que celle faite précédemment pour les Blancs est plus logique 15. Cg3 Da5 16. a3 Ce5 17. Cxe5 Dxe5 et les Noirs gardent l'avantage.

**15. Cxe5 Dxe5 16. Fg5**

16. Cxf6+ Fxf6 17. Tad1 Fb7 18. b3 et tout rentre dans l'ordre.



**16. ... Cd5!**

16. ... Fb7? 17. Cxf6+ Fxf6 18. Dxe5 Fxe5 19. Fxd8 et l'avantage passe définitivement aux mains des Blancs.

**17. cxd5**

L'autre suite à considérer est 17. Fxe7 Cxe7 18. Tad1 Fb7.

**17. ... Fxg5 18. f4?**

18. d6 tout de suite aurait été intéressant.

18. Cxg5 Dxc5 19. dxe6 Fxe6 maintenait l'équilibre.

**18. ... Fxf4 19. d6 Fxh2+ 20. Rh1 f5**

Préparant l'entrée forcée dans une finale de Tours avantageuse pour les Noirs, mais également difficile et longue à concrétiser.

20. ... Fb7 21. Tae1 Tac8 paraît plus convainquant.

**21. Dh5**

21. Cc3 Dxe2 22. Cxe2 Fxd6 et les Noirs gagnent.

**21. ... Ff4 22. Dh4 Fb7 23. Dxf4 Dxf4 24. Txf4 fxe4 25. Fxe4 Fxe4 26. Txe4 Txd6 27. Tc1 Tad8**

Empêchant l'accès de la Tour blanche à la septième traverse.

**28. Tc7 T8d7 29. Txd7 Txd7 30. Txe6 h6**

Finale envisagée il y a quelques coups.

**31. Rh2**

31. a4 bien que meilleur ne sauvait pas la partie, 31. ... Td4 32. a5 bxa5 33. Ta6 a4 34. Txa7 Tb4 35. Rh2 Rh7 36. Ta6 h5 37. Rh3 g6 38. Ta8 Rh6 39. Ta5.

**31. ... Rh7**

Évitant un éventuel échec au Roi qui gagnerait un temps dans certaines suites : 31. ... Td2 tout de suite gâcherait l'avantage acquis, 32. Te8+ Rh7 33. Te7 a5 34. b3 Txa2 35. Tb7 Tb2 36. Txb6 a4 37. b4 a3 38. Ta6 a2 39. b5.

**32. Rh3?**

La dernière erreur, il fallait jouer 32. a4! ? et laisser aux Noirs le soin de démontrer techniquement s'il y a lieu le chemin du gain.

**32. ... Td2 33. Te7 a5 34. b3 Txa2 35. 0-1**

Si 35. Tb7 Ta3 36. Txb6 a4 gagnant et le Pion b3 et la partie.

K. CHORFI.

**COUPE DE FRANCE**  
**93/Q/2**

**DEFENSE ALEKHINE B04**

**K. CHORFI** **P. MICHAUD**

**1. e4 Cf6 2. e5 Cd5 3. d4 d6 4. Cf3 g6 5. Fc4 Cb6**

5. ... c6 6. 0-0 Fg7 7. exd6 Dxd6 8. Te1 Fg4 9. h3 Fxf3 10. Dxf3 e6 11. c3 Cd7 12. Cd2 Hellers-Baburin, Skei, 1993.



### 6. Fb3 Fg7 7. Cg5

D'autres possibilités sont 7. a4 et 7. De2.

### 7. ... e6

7. ... 0-0 8. e6 f6 9. Cf7 De8 10. d5 c6 11. c4 cxd5 12. cxd5 Ca6 13. 0-0 Cc5 14. Cc3 Cxb3 15. Dxb3 Txf7 16. exf7+ Dxf7 17. Fe3 Cd7 18. Cb5 b6 19. Cc7 Tb8 20. Ce6 Cc5 21. Fxc5 dxc5 22. Dg3 Tb7 23. Cd8 Dxd5 24. Tad1 Dxa2 25. Cxb7 Fxb7 26. Db8+ 1-0, Rowley-Berggren, Los Angeles 1991 ;

7. ... d5 8. f4 f6 9. Cf3 Ff5 10. 0-0 Cc6 11. Ch4! Wedberg-L. Albur, Lucerne (Olympiades) 1982, Inf. 34/145.

### 8. Df3 De7

8. ... 0-0 9. Dh3 h6 10. Ce4 g5? (10. ... dxe5) 11. f4 1-0, Chorfi-Bodchon, Corr. 1994.

### 9. Ce4 dxe5

9. ... h6 10. Ff4 (10. exd6 cxd6 11. Ff4 e5 12. dxe5 dxe5 13. Fxf7+ Rf8 14. Fxg6 exf4 15. Dxf4+ avec initiative, Mokry, EE/373, 1989) 10. ... d5 11. Cf6+ (11. Cg3! c5 12. c3 Cc6 13. Ce2 ±) 11. ... Fxf6 12. exf6 Dxf6 13. De3 Cc6 14. c3 De7! 15. Fxh6 e5! Rodriguez-Albur, Thessalonique (Olympiades) 1984, 0,5-0,5.

### 10. Fg5 Db4+ 11. c3 Da5 12. Ff6 Fxf6 13. Dxf6 0-0 14. Dxe5 Dxe5

14. ... Cc6? 15. Dxc7 Cxd4 16. 0-0! Cxb3 17. axb3 Dxa1 18. Cf6+ Rg7 19. De5 Td8 20. Cd2 Dxb2 21. Cde4 De2 22. Cd7+ Rh6 23. Dg5+ Rg7 24. Df6+ Rh6 25. Ce5! Tf8 26. f3! De3+ 27. Rh1 Cd7 28. Cg4+ Rh5 29. Cg3 mat, Ljubojevic-Albur, New-York 1985.

### 15. dxe5 Cc6

15. ... Fd7 16. 0-0 Fb5 17. Te1 C8d7 18. f4 Ca4 19. c4 Cc6 20. Fxa4 Fxa4 21. Cbc3 Fc6 22. Tad1 Tfd8, Ornstein-Albur, Thessalonique (Olympiades) 1984, 0,5-0,5.

### 16. f4 Ca5 17. Cbd2 Cxb3 18. axb3 Cd5 19. c3 Rg7 20. h4 h5 21. Rf2 b6 22. Thd1

Une première impression qui se dégage de cette position semi-fermée est que les Blancs sont beaucoup mieux puisque disposant de beaucoup plus d'espace, favorable aux manœuvres de Cavaliers et du contrôle par les Tours des seules colonnes ouvertes et semi-ouvertes. Les Noirs quant à eux ont un Fou inactif et difficile à mettre en valeur et des Tours condamnées un bon moment à rester sur la défensive.

### 22. ... a5

22. ... Fb7 23. Cg5 Tfd8 (23. ... a5 24. Cdf3 Tfd8 25. Td2 Ce7 26. Cd4 Rg8 27. Tad1 c5 28. Cb5 Txd2+ 29. Txd2 Fc6 30. Cd6 Tf8 31. b4!) 24. b4 Rf8 25. Cb3 a6 26. Cd4 Re7 27. Td2 Td7 28. Tad1 Tad8 29. Ce4 avec avantage aux Blancs.

### 23. b4 a4

23. ... Fb7 est meilleur, sans craindre 24. bxa5 bxa5 25. Cc5 Fc6 26. Cdb3 Tfb8.

### 24. Cc4 Fd7 25. Ca3 Fc6 26. b5 Fb7 27. Td4 c5

27. ... Tfc8 28. Tad1 c5 29. T4d2! Cxf4 30. Cd6 Ch3+ 31. Re3 et gain du Cavalier.

### 28. Td2 Tfb8

28. ... Cxf4 29. Cd6 Ch3+ 30. Re3 menaçant Th2 et les Blancs gagnent.

### 29. Cg5 Fc8 30. Cc4 Fd7 31. Cd6



La position clé que les Blancs espéraient atteindre, avec des Cavaliers idéalement postés et des Tours prêtes à entrer en action.

### 31. ... a3

La seule possibilité pour les Noirs d'espérer obtenir un contre-jeu, car sur 31. ... f6. La faiblesse du Pion e6 se fera sentir rapidement : 32. exf6+ Cxf6 (32. ... Rxf6 33. c4 Cb4 34. Te1 a3 35. Cde4+ Re7 36. Cf6! +) 33. Te1 Cg4+ 34. Rg1! Rf6 35. Cde4+ Re7 36. Cxe6! et les Blancs gagnent.

### 32. c4

Surprotégeant le Pion b5 pour pouvoir libérer le Cavalier protecteur, sans se laisser tenter par des suites encore plus compliquées tel que 32. Txa3 Txa3 33. bxa3 Cxc3 34. Cdx7 Fxb5 35. Cd8 Cb1 36. Cdx6+...

### 32. ... axb2 33. Tb1 f6 34. Cge4

34. Cxe6+!? était à envisager.

### 34. ... f5 35. Cg5 Cc3 36. Tbx2 Rf8 37. Tb3 Ca2

37. ... Ta2 n'était pas meilleur 38. Txa2 Cxa2 39. Ta3 Cb4 40. Ta7 et sur 40. ... Re7 41. Ch7 gagne.

### 38. Cxf5

Le plus simple.

### 38. ... Fxb5

La dernière cartouche.

### 39. Cxe6+ 1-0

K. CHORFI.

## TOURNOI 1235 1995

### DEBUT VAN GEET A00

C. LAURENT

L. VAN DAMME

### 1. Cc3 c5 2. Tb1.

2. g4 d5 3. Fg2 (3. g5 e5 4. d3 Fe6 5. Fg2 Ce7 6. h4 Dd7 7. Cf3 Cbc6 8. a3 Cc8 9. h5 Cb6 10. a4 a5 11. b3 f5 12. Cb5 Fe7 13. c3 0-0 14. g6 h6 15. Cd2 e4 16. Cf1 Ca7 17. Cxa7 Txa7 18. Ff4 Ff6 19. Dc2 Dc6 20. Td1 Taa8 21. dxe4 fxe4 22. c4 dxc4 23. bxc4 Fxc4 24. Fxe4 De6 25. Td6 Fc3+ 26. Fd2, 0-1, G. Schwartz-S. Klingelhofer, Hessianqual, Ger. 1988), 3. ... e6 4. d3 Cc6 5. Ff4 Cge7 6. Fg3 Cg6 7. Cf3 Fd6 8. Dd2 h5 9. gxh5 Txb5 10. Cb5 Fb8 11. c4 d4 12. 0-0-0 a6 13. Ca3 e5 14. e3 Rf8 15. exd4 exd4 16. h4 Fg4 17. Tde1 Df6 18. Cg5 Ff4 19. Fxf4 Dxf4 20. Fe4 Cce5 21. Cb1 Te8 22. Rc2 Fd7 23. Fxb7 f6 24. Ce4 Cf3 25. Dxf4 Cxe1+ 26. Txe1 Cxf4 27. Tg1 a5 28. Cbd2 a4 29. Cf3 Tb8 30. Fa6 Tb6 31. Fb5 Fxb5 32. cxb5 Txb5 33. Tg4 Cd5 34. a3 f5, 0-1, Van Geet-D. Donner, Amsterdam 1964.

2. Ce4 e6 3. Cg3 d5 4. Cf3 Cf6 5. e3 Fe7 6. d4 0-0 7. c3 Cc6 8. Fd3 Dc7 9. 0-0 e5 10. dxe5 Cxe5 11. Ff5 Cxf3+ 12. Dxf3 g6 13. Fxc8 Taxc8 14. b3 c4 15. Fb2 Tfe8 16. Tad1 Db6 17. b4 Ff8 18. Ce2 Fg7 19. Cf4 Da6 20. a3 Da4 21. Cxd5 Cxd5 22. Txd5 Db3 23. Td7 Tf8 24. Fc1 b5 25. Db7 Tcd8 26. Dxb5 Fxc3 27. Tc7 Tc8 28. Txa7 Fb2 29. Da4 Fxc1 30. Txc1 Tfd8 31. h3 Db2 32. Td1 Tf8 33. Da6 c3 34. Txf7 c2 35. Txf8+ Txf8 36. Dc4+ Rh8 37. Te1 Td8, 0,5-0,5, Z. Mestrovic, J. Sunye Neto, Lone Pine 1978.

2. g3 Cc6 (2. ... d5 3. e4 Cf6 4. exd5 Cxd5 5. Cxd5 Dxd5 6. Df3 Dxf3 7. Cxf3 Cc6 8. Fb5 Fd7 9. 0-0 f6 10. c3 0-0-0 11. d4 Fg4 12. Fxc6 bxc6 13. Rg2 cxd4 14. Cxd4 Fd7 15. Fe3 e5 16. Cb3 Rb8 17. Tfd1 Fe7 18. Fc5 Fxc5 19. Cxc5 Fg4 20. f3 Ff5 21. Rf2 Rc7 22. Re2 Rb6 23. b4 Fc8 24. Txd8 Txd8 25. Td1 Fa6+ 26. Re1 Txd1+ 27. Rxd1 Fc4 28. a4 Rc7 29. Rd2 Rd6 30. a5 Rd5 31. Re3 Ff1 32. f4 Rc4 33. fxe5 fxe5 34. Rd2 Fh3 35. Ce4 h6 36. Cd6+ Rd5 37. Ce8 g6 38. Cf6+ Rc4 39. Ce4 Ff5 40. Cd6+ Rd5 41. Cb7 h5 42. Cc5 Rc4 43. Ca4 Rb3 44. Cc5+ Rc4 45. Ca4 Rb3 46. Cc5+, 0,5-0,5, R. Tut-schka-D. Drollinger, T. 91-01 1991 ; 2. ... g6 3. Fg2 Fg7 4. f4 Cc6 5. Cf3 d6 6. e4 e5 7. d3 Cge7 8. 0-0 Cd4 9. fxe5 dxe5 10. Fg5 f6 11. Fe3 Fe6 12. Ce2 0-0 13. c3 Cxf3+ 14. Fxf3 Tc8 15. d4 cxd4 16. cxd4 exd4 17. Cxd4 Fc4 18. Tf2 Da5 19. Tc1 Rh8 20. Fg4 f5 21. exf5 Cxf5 22. Fxf5 gxf5 23. b3 Tce8 24. Cxf5 Txf5 25. Txc4 Tfe5 26. Fd2 Db6 27. Fc3 T5e7 28. Df3 Dg6 29. Df8+, 1-0, B. Schmidt-P. Rechmann) 3. Fg2 g6.

A) 4. f4 Fg7 5. e4 d6 6. Cf3 e6 7. 0-0 Cge7 8. Ce2 Db6 9. Rh1 0-0 10. c3 Fd7 11. d4 cxd4 12. cxd4 Tac8 13. Tb1 Ca5 14. Fe3

Fb5 15. Te1 d5 16. Cc3 dxe4 17. d5 Da6 18. Cd4 Fd3 19. dxe6 f5 20. Ff1 Fxf1 21. Txf1 Tfd8 22. Da4 Cc4 23. Dxa6 bxa6 24. Cc2 Cxb2 25. Txb2 Txc3 26. Fxa7 Cc6 27. Fb6 Td2 28. Tf2 Txf2 29. Fxf2 Tc4 30. Tb7 Txc2 31. Tc7 Txf2 32. Txc6 Ff6 33. Tc8+ Rg7 34. Tc7+ Rh6 35. e7 Fxe7 36. Txe7 Txa2 37. Rg1 a5 38. h3 a4 39. Rf1 a3 40. Rg1 Tc2, 0-1, L. Trabert-Busch, Ger. 1992.

B) 4. h4 h5 5. d3 Fg7 6. Ch3 Cf6 7. Cf4 d6 8. Fd2 e5 9. Cfd5 Cxd5 10. Cxd5 Fe6 11. c4 Dd7 12. Tb1 Tb8 13. Da4 0-0 14. a3 (Δ b4) b5 15. cxb5 Cd4 16. e3 Cxb5 17. 0-0 f5 18. Da5 (Δ a4) Df7 19. Cc3 Cxc3 20. Fxc3 Tb6 21. Tbc1 f4 22. exf4 exf4 23. b4 Fxc3 24. Txc3 cxb4 25. axb4 f3 26. Fh1 Db7 (Δ d5) 27. Te1 Fg4?.



28. Dg5 +- Dg7 29. Te7 Tf7 30. Tcc7 Fe6 31. Txe6 Txc7 (31. ... Da1+ 32. Rh2 Txc7 33. Dxxg6+ Tg7 34. Te8 ≠) 32. Txg6 Txb4 33. Fxf3, 1-0, V. Demian-S. Szatmary, Timisoara Cup 1991.

C) 4. d3 Fg7 5. h4 (5. f4 e6 6. e4 d6 7. Cf3 Tb8 8. 0-0 Cge7 9. Ce2 0-0 10. g4 f5 11. exf5 exf5 12. g5 Te8 13. h4 Cd5 14. Cg3 Fe6 15. h5 Ff7 16. Ch4 Ce3 17. Fxe3 Txe3 18. Cgxf5 gxf5 19. Cxf5 Te8 20. Cxg7 Rg7 21. Dg4 Rh8 22. g6 Tg8 23. f5 Df6 24. c3 Ce5 25. Dh3 Fe8 26. Fd5 Dg5+ 27. Rh1 Fc6 28. Fxc6 bxc6 29. f6 Cxg6 30. f7 Tg8 31. hxg6 Dxxg6 32. b3 Txf7 33. Txf7 Dxf7 34. Tf1 Dd5+ 35. Df3 Dxf3+ 36. Txf3 Rg7 37. Rg2 Te8 38. Tg3+ Rf7 39. Rf2 Te5 40. Tg4 h5 41. Ta4 Te7 42. Rf3 Rg6 43. Ta6 Tc7 44. Rf4 Rf6 45. Rg3 Rg5 46. Ta4 Te7 47. Rf3 Th7 48. Rg3 Te7 49. Rf3 Tf7+ 50. Rg3 Tf5 51. Txa7 Td5 52. d4 cxd4 53. cxd4 Txd4 54. Tc7 c5 55. Td7 h4+ 56. Rh3 Td3+ 57. Rh2 Rf5 58. Th7 Td2+ 59. Rg1 Txa2 60. Txxh4 Tb2 61. Th3 Re4 62. Rf1 d5 63. Re1 d4 64. Rd1 d3 65. Th5 Rd4 66. Th4+ Rd5, 0-1, S. Bjornsson-M. Taimanov, Gausdal 1992) 5. ... Cf6 6. Fg5 h6 7. Fd2 d5 8. Dc1 d4 9. Ce4 Cxe4 10. Fxe4 Fg4 11. a3 a5 12. c4 Dc8 13. b3 Ce5 14. Rf1 h5 15. Fg5 Fd7 16. Cf3 Cg4 17. Ch2 Fc6 18. Fg2 Fxg2+ 19. Rxxg2 Dc6+ 20. Rg1 e5 21. Cxg4 hxg4 22. Fd2 e4 23. Fg5 f6 24. Fd2 Rf7 25. Tb1 g5



26. h5 Th6 27. Df1 Tah8 28. Dg2 f5 29. Fxg5 Txh5 30. Txh5 Txh5 31. Ff4 Th8 32. b4 cxb4 33. axb4 a4 34. b5 De6 35. c5 a3 36. Ta1 Ta8 37. Df1 Dd5 38. c6 bxc6 39. b6 c5 40. f3 gxf3 41. Dc1 fxe2 42. Dc4 Dxc4 43. dxc4 d3, 0-1, A. Hoffmann-N. De Firmian, New York Cup 1985).

2. e4=.

**2. ... Cc6.**

2. ... Cf6 3. g3 d5 4. Fg2 e5 5. e4 Fe6 6. exd5 Cxd5 7. Df3 Cxc3 8. bxc3 Cc6 9. Txb7 Tc8 10. Dxc6+ Txc6 11. Fxc6+ Fd7 12. Txd7 Dg5 13. Cf3 Df5 14. Td5+ Re7 15. Txe5+ Dxe5+ 16. Cxe5, 1-0, Twyble-Sugden, Southend Open 1986.

2. ... d5 ♣.

**3. a3.**

3. e4=.

**3. ... e6.**

3. ... d5 ♣.

**4. g3.**

4. e4 ♣.

**4. ... Cf6.**

4. ... d5 5. Fg2=.

**5. Fg2 d5 6. e4 d4.**

6. ... Fe7 7. d3 h6 8. Cf3 dxe4 9. dxe4 Dxd1+ 10. Rxd1 0-0 11. Re2 e5, 0,5-0,5, J. De la Villa Garcia-M. Sion Castro, Salamanca 1989.

**7. Cce2 d3 8. Cf4 dxc2.**

8. ... c4=.

**9. Dxc2 e5 10. Cfe2 b6 11. Cf3 Fg4.**

11. ... Dd6 ♣.

**12. b3 Tc8.**

12. ... Fe7=.



**13. h3 Fxf3 14. Fxf3 Fe7 15. Fb2 0-0 16. d3 Dd7 17. g4 h6.**

17. ... Tcd8 18. Td1 ♣.

**18. Dc4.**

18. Fg2 ♣.

**18. ... Tfd8 19. Td1 Cd4 20. Fg2.**

20. Cxd4 cxd4 21. Da6 ♣.

**20. ... b5 21. Dc3 c4 22. Cxd4.**

22. bxc4? n'est pas bon à cause de Txc4 23. Da5 (23. dxc4?? Cf3+ 24. Rf1 Dxd1+ 25. De1 Dxe1 ≠) 23. ... Cxe2 24. Dxd8+ Fxd8 25. dxc4 Cd4 26. f4 Fa5+ 27. Rf2 bxc4 28. fxe5 c3 29. Fxc3 Fxc3 30. exf6 Dd6 → (30. ... gxf6 31. Td3 Db5 32. Thd1 →).

22. dxc4 est réfuté par 22. ... Cf3+ 23. Rf1 Dxd1+ 24. De1 Dxe1 ≠.

**22. ... b4.**

22. ... Dxd4 23. Dxd4 exd4 24. dxc4 bxc4 25. bxc4 (25. Fxd4 cxb3 26. e5 Cd5 ♣) 25. ... Txc4 26. Td2=.

22. ... exd4 23. Dc2 c3 24. Fc1 ♣.

**23. axb4 exd4 24. Dc2 Fxb4+.**



**25. Rf1 c3 26. Fc1 Dc7.**

26. ... Db5 ♣.

**27. Te1.**

27. g5 hxg5 28. Fxg5 Fe7 29. Tg1 ♣.

**27. ... Fe7 28. Re2.**

28. e5 Cd5 ♣.

**28. ... Tb8.**

28. ... Cd7 ♣.

**29. g5 hxg5 30. Fxg5 Cd5 31. Fxe7 Dxe7 32. Ta1.**

32. Ff3 ♣.

**32. ... Cf4+ 33. Rf1 Db4.**

33. ... Cxg2 34. Rxg2 Td6 ♣.

**34. Ff3.**

34. Rg1 Dxb3 35. Dxb3 Txb3 36. Rh2 Cxd3 37. Ta2 →.

**34. ... Dxb3 35. Fd1 Dxc2 36. Fxc2 Tb2.**

(Diagramme colonne suivante.)

**37. Tc1 Tdb8 38. Rg1 Ce2+.**

38. ... Ta2 →.

(Suite page 267.)

(Suite de la page 266.)



**39. Rg2 Cxc1 40. Txc1 Ta2 41. Rg3.**

41. Fd1 →.

**41. ... Tbb2 42. Fd1 Txf2.**

42. ... c2 →.

**43. Fb3 Tab2 44. Fa4.**

44. Fd5.

**44. ... Tfd2 45. Rf4.**

45. h4 →.

**45. ... Txd3 46. Fd7.**

46. h4 →.

**46. ... c2 47. Fa4 Tc3.**



**48. Abandonne.**

Claude LAURENT.

### PARTIE LIBRE 96/90

#### DEFENSE CARO-KANN B 10

**P. RUIZ-VIDAL**

L. LAMOLE

**1. e4 c6 2. Cc3 d5 3. Df3 d4**

Cherchant d'entrée les complications, mais 3. ... dxe4 4. Cxe4 Cd7 5. b3 Cgf6 6. Cxf6+ Cxf6 7. Fb2 Dc7 8. h3 b6 9. Fd3 Fb7, Ruiz-Vidal-Lamôle, Ch. de Paris 1996 est jouable aussi (L.L.).

Je préfère 3. ... dxe4, mais mon adversaire craignait sans doute un renforcement du jeu blanc sur la partie précitée. Ce sera donc pour une autre fois...

**4. Fc4 Cf6 5. e5 dxc3 6. exf6 cxd2+ 7. Fxd2 gxf6**

Un coup risqué, peut-être trop ambitieux. Les Noirs veulent contrôler solidement le centre, mais au détriment de la sécurité du Roi. 7. ... exf6 est plus sûr (L.L.).

Nous sommes tout à fait d'accord avec... l'Encyclopédie. Pour ma part, je pense que ce coup est une erreur et que 7. ... exf6 est le seul coup. Les Blancs auraient eu des compensations pour le Pion, notamment une avance de développement, mais les Noirs auraient pu plus facilement mettre leur Fou Roi en jeu et faire le petit roque. Bref, l'attaque blanche aurait été moins percutante.

**8. 0-0-0**

Je n'ai absolument aucune documentation sur ce coup. Si quelqu'un peut m'éclairer, il sera le bienvenu.

**8. ... h5?! 9. Ch3**

Peut-être le seul coup pour préserver un net avantage de début. J'attendais 8. ... h5, sûrement pour jouer Fg4, et j'ai mis pas mal de temps à comprendre que les Noirs ne pouvaient pas tenter de gagner la qualité après 9. Ch3. Ce qui pourtant paraît bien simple, exemple : 9. ... Fg4 10. Db3 Th7 (10. ... Fxd1 11. Fxf7+ Rd7 12. Dxb7+ ou 10. ... e6 11. Dxb7 Fxd1 12. Dxa8) 11. Dxb7 Cd7 12. f3 ou 12. The1 et les Noirs sont mal.

Ainsi, le principal souci des Blancs, le développement du Cavalier g1 et la liaison des Tours, était résolu.

**9. ... Fxh3**

Reconnaît que 8. ... h5 est un coup inutile (L.L.).

Quasiment forcé si on ne veut pas enterrer le Fou ! 9. ... Cd7 tout de suite, les Blancs continuent leur installation par Ff4 ou Fc3, suivi de The1 et après ça chauffe !

**10. Dxb3 Cd7 11. Fa5 b6**

Le Fou est naturellement imprenable. 11. ... Fh6+ 12. Rb1 Dxa5 13. Dxd7+ Rf8 14. Dxb7 ±

**12. Fxf7+ Rxf7 13. Txd7**





### 13. ... Dc8

Ou 13. ... Db8 14. Fc3 Df4 15. Rb1 Dxf2 16. Te1 Rg7 17. De6 ±.

Mais 13. ... Dxd7!? m'a pas mal occupé ! Après 14. Dxd7 bxa5 :

– 15. Te1 paraît obscur, 15. ... Td8! 16. De6+ Rg6 17. f4 Td6 18. De3 Tg8 19. Dxa7 Rh6 20. g3 Td5 ;

– 15. Rb1 avec l'idée Te1 ;

– 15. g3 Fh6+ 16. f4 Thd8 17. Dxc6 Tac8 18. De4 Tc5 19. Te1 ou Dh7+.

J'en étais à me demander comment être à la hauteur sur 13. ... Dxd7, comment trouver quelque chose de sanglant, quand arriva 13. ... Dc8, qui me posait moins de problèmes. Du coup, j'ai abandonné les analyses sur 13. ... Dxd7. Peut-être l'un de vous trouvera-t-il un plan explosif ?

### 14. Fc3 Da6

Si 14. ... Fh6+ 15. Rb1 Ff4 16. Df5 ±.

### 15. Df5 Th6

Le seul coup, non pas 15. ... Dxa2?? 16. Dxf6+.

### 16. Te1 Te8

Les Noirs n'ont maintenant plus beaucoup de coups corrects. Jouer « actif » donnerait aux Blancs une finale gagnante, par exemple :

– 16. ... Dc4 17. Fxf6 Dg4 (17. ... Txf6 18. Dh7+)

– 16. ... Dxa2 17. Fxf6 Dxa1+ 18. Rd2 Da5+ 19. Dxa5 bxa5 20. Fxe7.

### 17. De6+ Rg7 18. f4

Le Pion c6 offre bien peu d'intérêt. A l'abordage !

### 18. ... Rh8

18. ... c5 19. f5 Rh8 20. Td3 Dc8 (20. ... h4 21. g4 Dc8 22. g5 Dxe6 23. Txe6 Th7 24. Fxf6+)

### 19. Td3 Dc8 20. Df7 Fg7

Si 20. ... h4, pour empêcher Tg3, alors 21. g4 menaçant g5.

### 21. Tg3 Tg8 22. Txe7 Df8 23. Txa7

Les Pions noirs tombent l'un après l'autre comme de délicieuses figues bien mûres.

### 23. ... b5

Il n'y a plus rien. Deux suites horribles :

– 23. ... h4 24. Tg4 Dxf7 25. Txf7 h3 26. gxh3 Rh7 27. Fxf6+ ou 26. ... Txh3 27. Txg7 Txg7 28. Fxf6 ;

– 23. ... Db8 24. Txg7!? (24. Tc7, 24. Fxf6) 24. ... Dxf4+ 25. Rd1 Td8+ 26. Td7 Txd7+ 27. Dxd7 Df1+ 28. Fe1 +.

### 24. b4 1-0

Tous les ingrédients sont maintenant réunis pour réussir une parfaite confiture.

Elimine tout contre-jeu et met les Noirs en zugzwang. J'espérais 24. h4? pour bloquer l'aile Roi, j'aurais alors joué 24. ... Dc5 et sur 25. Txg7 Dg1+ 26. Rd2 Df2+ 27. Rd3 Df1+ 28. Rd4 Df2 recherchant l'échec perpétuel... (L. L.)

Mon sympathique adversaire et moi sommes peut-être assez loin du titre de grand maître mais nous avons pris beaucoup de plaisir à jouer cette partie (lui peut-être un peu moins, c'est normal). Je souhaite qu'elle vous donne envie à tous d'aller rechercher vos meilleures parties pour nous les faire partager.

(L.L.) L. LAMOLE et P. RUIZ-VIDAL

### COUPE DE FRANCE

95/2T/24

### DEFENSE SICILIENNE B97

P. DESRUELLE

J.-L. BEYSSAC

1. e4 c5 2. Cf3 d6 3. d4 cxd4 4. Cxd4 Cf6 5. Cc3 a6 6. Fg5 e6 7. f4 Db6 8. Dd2 Dxb2 9. Tb1 Da3 10. f5 Cc6 11. fxe6 fxe6 12. Cxc6 bxc6 13. e5 dxe5 14. Fxf6 gxf6 15. Ce4 Fe7 16. Fe2 h5 17. Tb3 Da4 18. Cxf6+ Fxf6 19. c4 Ta7 20. 0-0 Tf7 21. Tb8 0-0 22. Fxh5 Td7 23. De2 Tg7 24. Fg4 Te7



25. Txc8 Txc8 26. Txf6 Tf8 27. Fxe6+ Rg7 28. Dg4+ Rxf6 29. Df5+ Rg7 30. Dg5+ Rh7 31. Dxe7 Rg6 32. Dxf8 Dxa2 33. Ff5+ Rh5 34. Df7+ Rg5 35. h4+ Rf4 36. Fb1+ 1-0

### COUPE DE FRANCE

95/4T/8

### DEBUT ORANG-OUTAN A00

J.-S. TROCHET

J. MESLAGE

1. b4 e5 2. Fb2 Fxb4 3. Fxe5 Cf6 4. c4 0-0 5. e3 d5 6. cxd5 Cxd5 7. Cf3 Te8 8. Fb2 Cf4 9. a3 Ff8 10. d4 Fg4 11. h3 Fh5 12. g4 Fg6 13. Ce5 Fe4 14. Tg1 Cg6 15. Cc3 Cxe5 16. Cxe4 Cg6 17. Fg2 c6 18. Db3 Cd7 19. Td1 Dc7 20. d5 cxd5 21. Txd5 Cb6 22. Th5 Tad8 23. Tb5 Td7 24. Cg5 h6 25. Cf3 Cc4 26. Cd4 Cxb2 27. Dxb2 Dc4 28. 0-1.



### QU'AURIEZ-VOUS JOUE ?

Par Jacques LEMAIRE



Qui trop embrasse, mal étireint. Les Blancs vont subir cette loi, le trait étant aux Noirs.



En deux coups les Noirs se retrouvent au tapis. Le premier coup est relativement facile, le second, plus ardu à trouver.



Plutôt que de regagner de suite la pièce par Txe4, les Noirs préfèrent manœuvrer pour gagner le Fe2. Aussi jouèrent-ils 1. ... f5. Que suivit-il ? (gain matériel)



Faut-il agir sur la colonne c ou sur la colonne h, ou ailleurs ? De toute façon, les Blancs doivent agir pour profiter de l'inactivité des pièces noires. (gain matériel)

(Solutions page 255.)



## LES CINQUANTE PREMIERS CHAMPIONNATS DE FRANCE PAR CORRESPONDANCE

### 1° 1929-1931

(7 joueurs) : **1. Gibaud 10** ; 2. Biscay 8 ; 3. Duvivier 7 ; 4. Luzezkewicz et Delannoy 6 ; 6. L'homme 5 ; 7. Chauvet 0.

### 2° 1931-1932

(6 joueurs) : **1. Gibaud** suivi de Delannoy, Demogue, L'homme, Legrain, Delaval.

### 3° 1932-1933

(6 joueurs) : **1. Gibaud** suivi de Delannoy, Demogue, L'homme, Levacher et Dr Bos.

### 4° 1934-1935

(6 joueurs) : **1. Bos 9** ; 2. Barbier 6,5 ; 3. Demogue 6 ; suivis de Delannoy 5,5, L'homme 3 et Pillon 0.

### 5° 1936-1937

(6 joueurs) : **1. P. Evrard 8,5** ; 2. Bos 6,5 ; 3. Moindrot 6 ; 4. Delannoy 5,5 ; 5. Pinson 3 ; 6. Pillon 0.

### 6° 1937-1938

(11 joueurs) : **1. Joinaux**, devant P. Evrard, Bos, Moindrot, Pinson, H. Evrard, Doellstadt, Chesquiere, Rey, Thierry et Couderc.

### 7° 1938-1939

(11 joueurs) : **1. Viaud**, devant H. Evrard, Reyss, Legrain, Moindrot, P. Evrard, Bernard, Mouravieff, Bos, Rey et Guillot.

### 8° 1941-1942

Tournoi disputé pendant la guerre, en zone occupée **L. Daniel** suivi de H. Evrard etc.

### 9° 1942-1943

Tournoi disputé pendant la guerre, en zone occupée. **1. Bigot**, ex aequo avec Pinson, etc.

### 10° 1944-1945

**1. Renaud 5,5**, ex aequo avec Daniel, Moindrot, Nicot, etc.

### 11° 1945-1946

(13 joueurs) : **1. Bigot**, devant Bos, Boutteville, Daniel, H. Evrard, Long, Moindrot, Pinson, Regnier, Vertadier, Viaud, Zielinsky.

### 12° 1946-1947

(9 joueurs) : **1. Pinson 7,5** ; 2. Bernstein et P. Evrard 5,5 ; 4. Nicot 5 ; 5. Carroue 3,5 ; 6. Bos et Lay 3 ; 8. Moindrot 2,5 ; 9. Zielinsky 1,5.

### 13° 1947-1948

(9 joueurs) : **1. Pinson 6,5** ; 2. H. Evrard 5,5 ; 3. Bos 5 ; 4. Vertadier, Khasoff et Bernstein 4,5 ; 7. Carroue 2,5 ; 8. Moindrot 2 ; 9. Duthilleul 1.

### 14° 1948-1949

(7 joueurs) : **1. Pinson 5** ; 2. Carroue 4 ; 3. Moindrot 3,5 ; 4. Mele et Demogue 2,5 ; 6. Zielinsky 2 ; 7. Khasoff 1,5.

### 15° 1949-1950

(5 joueurs) : **1. H. Evrard 7,5** ; 2. Huguet 4,5 ; 3. Moindrot 3,5 ; 4. Demogue 2,5 ; 5. Zielinsky 2.

### 16° 1950-1951

(8 joueurs) : **1. Pillon 6,5** ; 2. Bos et Carpeni 4,5 ; 4. Huguet et Didier 3 ; 6. Gilbert et Bouc 2,5 ; 8. Moindrot 1,5.

### 17° 1951-1952

(8 joueurs) : **1. Bergraser 6** ; 2. Javelle 5 ; 3. Nicot 4 ; 4. Pillon et Evrard 3,5 ; 6. Didier, Gilbert et Charlier 2.

### 18° 1952-1953

(7 joueurs) : **1. Bergraser 6** ; 2. Griesmann 4 ; 3. Bos et Robert 3 ; 5. Charlier et Nicot 2 ; 7. Bouttier 1.

### 19° 1953-1954

(8 joueurs) : **1. Bergraser 5,5** ex aequo avec Javelle ; 3. Moindrot et Ferlié 4 ; 5. Mariette 3,5 ; 6. Griesmann 3 ; 7. Charlier 1,5 ; 8. Bouttier 1.

### 20° 1954-1955

(8 joueurs) : **1. Sansas 6** ; 2. Rousseau 5 ; 3. Ferlié 4 ; 4. Scarlatti et De Saint-Germain 3,5 ; 6. Moindrot 3 ; 7. Bouttier 2 ; Mariette 0.

### 21° 1955-1956

(9 joueurs) : **1. Guillard 7** ; 2. Javelle 6 ; 3. Sansas 5 ; 4. Moindrot 4,5 ; 5. Rousseau 4 ; 6. Blacher et Scarlatti 3 ; 8. Colas 2,5 ; 9. Pfeifer, 1.

### 22° 1956-1957

(8 joueurs) : **1. Ross 6,5** ; 2. Javelle 4,5 ; 3. Moindrot 4 ; 4. Blacher et Sansas 3,5 ; 6. De Saint-Germain, Bellut et Neil 2.

### 23° 1957-1958

(9 joueurs) : **1. Sapin 7** ; 2. Roos 6 ; 3. Jaudran 4,5 ; 4. Colas et Moindrot 4 ; 6. Ferlié 3,5 ; 7. Blacher et Sansas 3 ; 9. Cerni, 1.

### 24° 1958-1959

(8 joueurs) : **1. Javelle 5,5** ; 2. Jaudran et Dubois 4 ; 4. Roos et Gonzales-Gil 3,5 ; 6. Dague 3 ; 7. Valentin 2,5 ; 8. Taxonera 2.

### 25° 1959-1960

(9 joueurs) : **1. Jaudran 6** ; 2. Javelle 5,5 ; 3. Golschmann 5 ; 4. Dubois 4,5 ; 5. Moindrot et Gonzales-Gil 4 ; 7. Lajarriges et Convers 2,5 ; 9. Taxonera 2.

### 26° 1960-1961

(8 joueurs) : **1. Javelle 5** ex aequo avec Giraud 5 ; 3. Ferlié 4,5 ; 4. Vroclans 4 ; 5. Dutrenit 3,5 ; 6. Dubois 2,5 ; 7. Moindrot 2 ; 8. Jaudran 1,5.

### 27° 1961-1962

(9 joueurs) : **1. Leplay 7,5** ; 2. Cormier 7 ; 3. Vroclans 5,5 ; 4. Valentin 5 ; 5. Ours 3,5 ; 6. Lajarriges et Moindrot 2,5 ; 8. Scarlatti 1,5 ; 9. Dubois 1.

### 28° 1962-1963

(9 joueurs) : **1. Cormier 7** ; Leplay, Valentin, Dutrenit, Le Guichaoua 5 ; 6. Vroclans et Golschmann 3 ; 8. Moindrot et Scarvada 1,5.

### 29° 1963-1964

(9 joueurs) : **1. Leplay 6,5** ex aequo avec Jaudran ; 3. Vroclans 6 ; 4. Valentin 5 ; 5. Javelle 3,5 ; 6. Scarvada 3 ; 7. Pasek 2,5 ; 8. Moindrot 2 ; 9. Ours, 1.

### 30° 1964-1965

(9 joueurs) : **1. Leguichaoua 7** ; 2. Vroclans 6 ; 3. Ours et Moindrot 5,5 ; 5. Jaudran 5 ; 6. Valentin 4 ; 7. Roque 2 ; 8. Blacher 1 ; 9. Leplay 0 (abandon pour cause de santé).

### 31° 1965-1966

(9 joueurs) : **1. Rusinek 7** ; 2. Sanner 5 ; 3. Secerol et Roque 4,5 ; 5. Dague et Poupinel 3,5 ; 7. Vasselon et Blacher 3 ; 9. Asencio 2.

### 32° 1966-1967

(9 joueurs) : **1. Bachschmidt 6,5** ; 2. Miclot 6 ; 3. Vroclans 5,5 (décédé au cours du tournoi) ; 4. Vasselon 5 ; 5. Bouttier 4 ; 6. Corinthios 3,5 ; 7. Ours 3 ; 8. Tricon 2,5 ; 9. Rousseau 0 (abandon pour raison de santé).

### 33° 1967-1968

(9 joueurs) : **1. Dubois 6** ; 2. Jaudran 5,5 ; 3. Dillmann 5 ; 4. Druon 4,5 ; 5. Rusinek et Pellegrino 4 ; 7. Moindrot 3,5 ; 8. Dague 2 ; 9. Javelle 1,5.

### 34° 1968-1969

(9 joueurs) : **1. Roque 6,5** ; 2. Pinson 6 ; 3. Druon 5 ; 4. Gonzales-Gil 4,5 ; 5. Dubois 4 ; 6. Sansas et Bachschmidt 3 ; 8. Secerol 2,5 ; 9. Poupinel 1,5.

### 35° 1969-1970

(9 joueurs) : **1. Gastine 5,5** ex aequo avec Dubois 5,5 ; 3. Pellegrino et Dillmann 4,5 ; 5. Pinson 4 ; 6. Secerol 3,5 ; 7. Cailleau et Evrard 3 ; 9. Duceul 2,5.

### 36° 1970-1971

(9 joueurs) : **1. Gonzales-Gil 6** ; 2. Pellegrino et Dillmann 5,5 ; 4. Javelle et Cailleau 5 ; 6. Jaudran et Roque 3 ; 8. Druon 2,5 ; 9. Vasselon 0,5.

### 37° 1971-1972

(9 joueurs) : **1. Pinson 6,5** ; 2. Dubois 5,5 ; 3. Letzelter 5 ; 4. Mariette, Gastine et Duthilleul 4 ; 7. Dillmann 3,5 ; 8. Pellegrino 2,5 ; 9. Husser 1.

### 38° 1972-1973

(9 joueurs) : **1. Lemaire 6,5** ; 2. Citterio 6 ; 3. Dague 5,5 ; 4. Gonzales-Gil 4,5 ; 5. Sansas 4 ; 6. Dulhauste et Poupinel 3,5 ; 8. Bouttier 2,5 ; 9. Dillmann 0 (abandon en cours de tournoi).

### 39° 1973-1974

(9 joueurs) : **1. Dulhauste 6,5** ; 2. Sansas 6 ; 3. Mariette et Pellegrino 5 ; 5. Coursoux et Duceul 4 ; 7. Bouttier 2,5 ; 8. Poupinel et Neau, 1,5.

### 40° 1974-1975

(11 joueurs) : **1. Talvard 7,5** ; 2. Pellegrino et Garcia 7 ; 4. Lecroq 6,5 ; 5. Bouttier 6 ; 6. Tromsdorff 5 ; 7. Roque 4,5 ; 8. Oger 4 ; 9. Sansas 3,5 ; 10. Poupinel et Mathieu 2.

### 41° 1975-1976

(13 joueurs) : **1. Biaux 9,5** ; 2. Savostianoff 8,5 ; 3. A. Roque 7,5 ; 4. Coursoux 7 ; 5. Evrard et Mariette 6,5 ; 7. Feroul, Druon, Pellegrino 6 ; 10. Criton 5,5 ; 11. Polard et Corinthios 3,5 ; 13. De Saint-Germain 2.

### 42° 1976-1977

(18 joueurs) : **1. M. Roque 9** ex aequo avec Feroul ; 3. Chizelle et Druon 8 ; 5. Criton et Roche 7,5 ; 7. Evrard, Litique et A. Roque 7 ; 10. Viaud 6,5 ; 11. Besada 6 ; 12. Bouttier 5,5 ; 13. Pellegrino 4,5 ; 14. Alozy et Poupinel 4 ; 16. Oger 3 ; 17. Dubois 2,5 ; 18. Ramazzotti 2.

### 43° 1977-1978

(16 joueurs) : Un grave incident ayant éclaté entre Goldenberg et Chizelle, et deux



forfaits ayant terni ce championnat, celui-ci ne s'est jamais terminé. Toutefois, c'est Goldenberg qui en a été déclaré vainqueur. Voici le classement provisoire publié en juin 1979 : 1. **Goldenberg 10** ; 2. Pellegrino 7 ; 3. Chizelle, Viaud, Agarkoff, Franssen et Litique 6,5 ; 8. Lebel 6 ; 9. Roche 5,5 ; suivis de A. Roque, Bouttier, Zorn, Mariette, Albery. Lesbros et Leiss, forfaits.

#### 44° 1978-1979

(17 joueurs) : 1. **Masurel 11** ; 2. Lelièvre 10 ; 3. Feroul 9,5 ; 4. Daumin 9 ; 5. Evrard 8 ; 6. Pellegrino 7 ; 7. Agarkoff 6,5 ; 8. Druon 6 ; 9. Criton et Emberger 5,5 ; 11. Roche 5 ; 12. A. Roque 4 ; 13. Dulhauste, Berriot et Franssen 3,5 ; 16. Morisson 2,5 ; 17. Bouttier 2.

#### 45° 1979-1980

(17 joueurs) : 1. **Belluire 9,5** ex aequo avec Rogemont ; 3. Viaud, Druon et Carniol 8,5 ; 6. A. Roque 8 ; 7. Evrard et Agarkoff 7,5 ; 9. Daumin 7 ; 10. Maumey 5,5 ; 11. Deslauriers et Besada 4,5 ; 13. Criton 4 ; 14. Simon 3 ; 15. Mirra 2,5 ; 16. Kappler 1 ; 17. Zorn 0.

#### 46° 1980-1981

(13 joueurs) : 1. **Stawiarsky 9** ex aequo avec Sage et Druon 9 ; 4. Rateau 7,5 ; 5. Carniol 7 ; 6. Corinthios 6,5 ; 7. Criton 6 ; 8. Viaud 5,5 ; 9. Agarkoff 5 ; 10. Goerlinger 4,5 ;

11. Pol Donne 3,5 ; 12. Raimondi 3 ; 13. Dague 2,5.

#### 47° 1981-1982

(15 joueurs) : 1. **Farcy 10,5** ; 2. Charpentier et Viaud 8,5 ; 4. M. Roque, 7,5 ; 5. Jean et Agarkoff 7 ; 7. Sibut-Pinote et Dulhauste 6 ; 9. Poupinel et Bouttier 5 ; 11. Jouan et Druet 4,5 ; 13. Guillon 4 ; 14. Montroig et Dague 3.

#### 48° 1982-1983

(16 joueurs) : 1. **Delmas 8,5** ex aequo avec Vinot 8,5 ; 3. Gourmelon 8 ; 4. Goerlinger 7 ; 5. Bonneville 6,5 ; 6. Sage et Courthiau 6 ; 8. Fauvel et Maurel 5,5 ; 10. Druon, Simon et Boizaute 5 ; 13. Jouan 4 ; 14. Corinthios 3,5 ; 15. Dufraisse et A. Roque 2,5.

#### 49° 1983-1984

(12 joueurs) : 1. **Jean 9** ex aequo avec Carniol 9 ; 3. Troffiguer 8 ; 4. Destrebecq et Sabah 6 ; 6. Criton 5,5 ; 7. Painchault 5 ; 8. Maurel 4,5 ; 9. Delmas et Poupinel 3,5 ; 11. Michalski et Agarkoff 3.

#### 50° 1984-1985

(15 joueurs) : 1. **Derondier 13** ; 2. Gourmelon et Schwicker 11,5 ; 4. Druon et Dufraisse 8 ; 6. Bouttier, Michelet et Clere 7,5 ; 9. Litique 7 ; 10. Drouard 6,5 ; 11. Deffontaine 6 ; 12. Baruchel 5 ; 13. Jouhaneau 4 ; 14. Maurel et Leclerc 0 (forfait).



**GAMBISCO**

la revue du  
joueur d'échecs

chaque abonné  
entre dans le  
club GAMBISCO  
(réductions sur  
les inscriptions  
de tournois,  
sur les livres,  
ordinateurs...)

Couverture quadrichrome, 52 pages avec :  
en 2 couleurs sur papier de qualité

*Un moyen efficace pour progresser.*

*Une mine d'informations.*

*Un ton vif, humoristique et satirique*

*Des jeux, des dossiers, la rubrique  
informatique de Pierre NOLOT...*

LIRE LE GAMBISCO,  
C'EST L'ADOPTER

285 F  
L'ABONNEMENT D'UN AN  
(12 numéros, soit  
23,75 F le numéro) à

**GAMBISCO**

39, rue Ferdinand-Cappelle  
59660 MERVILLE  
Tél. : 03 28 49 66 03

avec :  
Arnaud PAYEN,  
Alain PALLIER,  
Laurent VERAT,  
Davoud PIRA,  
Sylvain HOUCKE,  
Jean-Claude TEMPLEUR,  
Pierre NOLOT,  
les MI Jean-René KOCH,  
Jean-Marc DEGRAEVE,  
Mircea PAVLOV,  
Luc WINANTS  
Gary LANE,  
Christian BAUER,  
les GMI Victor BOLOGAN,  
Alexandre MOROZEVITCH,  
Matthew SADLER,  
Slim BOUAZIZ,  
Glenn FLEAR,  
Olivier RENET,  
Alexei SHIROV  
et les autres

Si des joueurs de ce niveau  
choisissent d'écrire pour nous, ce ne  
doit pas être tout à fait par hasard...

## COURS DE PERFECTIONNEMENT POUR DEBUTANTS

Par Jacques NEGRO

Arbitre F.I.D.E.

COURS N° 220

### PARTIE N° 4

#### « FLEUR BLEUE !... »

Les ouvertures romantiques, si elles font encore la joie des « A.J.E.C. », se rencontrent rarement dans les grands tournois à la pendule. C'est le cas du glorieux Gambit du Roi qui demeure une véritable jungle des amateurs du jeu par correspondance

#### GAMBIT DU ROI

1. e4 e5 2. f4 exf4 3. Fc4

Le Gambit du Fou aux ramifications moins étendues que le Gambit du Cavalier : 3. Cf3. Les Blancs permettent l'échec sur la case « h4 », l'estimant inoffensif et comptant gagner par la suite un temps avec Cf3.

3. ... Cc6!

Après 3. ... Dh4+ 4. Rf1 d5! 5. Fxd5 g5 6. Cc3 Fg7 7. d4 Ce7, la position compliquée offre des chances réciproques.

4. Cc3

Si 4. e5 d5! 5. Fb3 Cc4 6. Cf3 Fg4 7. 0-0 Cc6 est favorable aux Noirs.

La promenade au bois de la Dame... 4. d4 Cxe4 5. Fxf7+ Rxf7 6. Dh5+ g6 7. Dd5+ Rg7 8. Dxe4 Fb4+ suivi de Te8 se termine par des pleurs et des grincements de dents du monarque blanc.

4. ... Cc6

**Question n° 1.** 4. ... Cc6, jouable, mais pas le meilleur. Indiquez le meilleur coup recommandé par... Alekhine ? (3 points)

5. Cf3 Fb4 6. 0-0

6. Cd5! est plus énergique, les Blancs ont une attaque sur la case « f7 ».

6. ... 0-0

Pourquoi pas : 6. ... d6! 7. Cd5 Fa5 8. d3 Fg4 9. Fxf4 Cd4 donne un bon jeu aux Noirs.

7. e5 Cg4 8. d4 d6 9. exd6 Fxd6 10. Ce4

Plus actif que 10. Ce2 Ce3 11. Fxe3 fxe3 12. a3 Df6!

10. ... Ff5 11. Cxd6 Dxd6 12. c3 Tae8

Les Noirs terminent leur développement avec... la perspective d'un bon contre-jeu : 12. ... Ce3 serait plus faible à cause de 13. Fxe3 fxe3 14. Cg5 Fg6 15. Cxf7 Txf7 16. Fxf7+ Rxf7 17. g4! avec des idées de gain.

13. Ch4 Dh6 14. g3 g5 15. Fe2

**Question n° 2.** Comment les Noirs auraient-ils continué sur 15. h3 ? (3 points)

15. ... gxh4

Douteux. Les Noirs auraient mieux fait de poursuivre par : 15. ... Txe2! 16. Dxe2 gxh4 17. Txf4 Dg6 16. Df3 avec une position très complexe.

16. Fxg4 hxg3 17. hxg3

Mieux pour le Roi blanc : 17. h3! Fxg4 18. Dxxg4+ Dg6 19. Fxf4! tout simplement.

17. ... Dg6 18. Txf4!

**Question n° 3.** Comment auriez-vous continué après 18. Fxf5 ? (3 points)

18. ... Fc2 19. Df3

Après 19. Dd2 h5 20. Fxh5 Dxh5 21. Dxc2 Te1+ et les pensées ne paient point le Elo et le gain !

19. ... Te1+ 20. Rf2 Fd1 21. Ff5! Dd6 22. Tg4+

Les petites « erreurs » produisent souvent de grands effets. 22. Tg4+ est le coup perdant.

Après 22. Fxh7+! Rg7 23. Dd3 Te2+ 24. Rg1 Te1+ 25. Rh2 Dd5 26. Fe4 Th8+ 27. Rg2 De6 et la position est peu claire.

22. ... Rh8 23. Ff4

Ou bien : 23. Dd3 Fxg4 24. Rxe1 Te8+!... Un bon échec.

23. ... Fxf3 24. Fxd6 Txa1 25. Fxf8

Si 25. Th4 cxd6 26. Txxh7+ Rg8 27. Rxf3 Tf1+ 28. Rg4 Txf5! Avec une grosse cloche dans la tête...

25. ... Fxg4 26. Fxg4 Txa2 27. Fa3 Rg7 28. Re3 b6 29. Rd3 Ta1 30. Ff3 Ca5 31. Fe7



Et le temps dévore tout, les Blancs dépassèrent le temps.

31. ... 0-1

**PETITE RECREATION !... »**

« MORRA...lisant »

Pierre Morra (Gambit P. Morra) fut pendant de longues années le conseiller et l'ami des joueurs d'échecs par correspondance. Ses élèves se souviennent encore de ses brillantes démonstrations théoriques du Gambit du Centre.

Avec du matériel en moins, une position « gruyère », les Noirs ne sont pas en mesure de continuer indéfiniment la partie. Mais Pierre Morra décide une ultime action. La bonne !

Partie F. Carlino - P. Morra. Match : Rivière italienne - Côte d'Azur, 1997.



TRAIT AUX NOIRS (P. Morra)

Les Noirs sauvent la partie : Gain ? ou partie nulle ?

Envoyez vos solutions à Jacques NEGRO (Echecs). Adresse page 2 du « C.D.E. ».

**SOLUTIONS DU COURS N° 219**

**Partie n° 3**

**Question n° 1 :** Il fallait jouer 13. ... Cxb3, l'échange d'un Fou adverse étant à ne pas manquer dans une position ouverte (3 points).

**Question n° 2 :** 16. ... e6! pour répondre f5 à 17. f4 (3 points).

**Question n° 3 :** Si 22. ... Dxe2 23. Tce1 Dxc2 24. Txe8+ Ff8 25. Dd6 suivi du mat (3 points).

**Note :** Nous tenons compte de toutes les analyses des lecteurs du « Courrier des Echecs ».

**SOLUTION**

**« DU HAUT DE MA TOUR »**

1. Th5!+-. Si 1. ... Txb5 2. Ta6+ Rc5 3. Ta5+ gagne la Tour noire et la partie. (Etude de C/B. EP. 1864.)

**NOS TOURNOIS**

**CHAMPIONNAT DE FRANCE 1997**

44. Descroix - Léotard.....	0,5-0,5
45. Chery - Descroix.....	1-0
46. Léotard - Montroig.....	1-0
47. Léotard - Bouchez.....	1-0
48. Roëlens - Lorin.....	0,5-0,5
49. Ruch - Bouchez.....	1-0
50. Druon - Chery.....	1-0
51. Léotard - Druon.....	1-0
52. Chery - Léotard.....	0-1

10. G. Descroix (5)	2,5
11. M. Montroig (7)	2
F. Lorin (7)	2
13. Th. L'Henoret (0)	0*

\* Abandon injustifié  
(!) Nombre de parties en cours.

**Classement provisoire**

1. E. Ruch (3)	8,5
2. J. Muller (3)	7
3. Ch. Léotard (4)	6,5
4. R. Roëlens (1)	5,5
5. G. De Saint-Germain (6)	4
E. Chery (3)	4
R. Druon (2)	4
8. G. Hervet (6)	3
D. Bouchez (5)	3

Ajéciste cherche partenaires pour parties amicales d'échecs-hasard : La place des pièces sur les première et huitième rangées est tirée au sort.  
Contacter : Alain Dubleumortier, 48, Hameau des Fougères, 33290 LE PIAN MEDOC.

**TOURNOIS QUALIFICATIFS**

**Résultats**

TOURNOI 1235	1	2	3	4	5	6	7	Points							
1. L. Tinture	X	X	0	0,5	1	1	1	0,5	1	0,5	1	1	1	9	
2. L. Van Damme	1	0,5	X	X	0,5	0,5	1	0	1	0,5	1	1	0,5	1	8,5
3. Ph. Chopin	0	0	0,5	0,5	X	X	1	1	0,5	0,5	1	0,5	1	1	7,5
4. B. Lafeuille	0	0,5	0	1	0	0	X	X	0,5	0,5	1	0	1	1	5,5
5. A. Poinsignon	0	0,5	0	0,5	0,5	0,5	0,5	X	X	1	0	0,5	0,5	5	
6. T. Glémot	0	0,5	0	0	0	0,5	0	1	0	1	X	X	1	1	5
7. C. Laurent	0	0	0,5	0	0	0	0	0,5	0,5	0	0	X	X	1,5	

2423 1. H. Zouaoui, 7 ; 2. X. Manne, 3 ; 3. O. Ronat, 2,5 ; 4. A. Gadiou, 2 ; 5. G. Gro-tars, 0,5. Décision prise par le D.T., trois joueurs ne répondant plus aux courriers envoyés.

2426 1. D. Savelli, 6 ; 2. B. Fister et M. Muneret, 4,5 ; 4. T. Genestier et C. Jund, 2,5.

2430 1. J.-M. Follic, 6,5 ; 2. M. Briet, 6 ; 3. R. Deidda, 4 ; 4. J. Quiniou, 3,5 ; 5. C. Jacob, 0.

TOURNOI 3642	1	2	3	4	5	Points
1. Ph. Petitcunot	X	1,5	1,5	2	2	7
2.G. Vuillemin	0,5	X	1,5	1,5	2	5,5
3. J.-C. Pinelli	0,5	0,5	X	1,5	2	4,5
4. Ph. Gallais	0	0,5	0,5	X	2	3
5. R. Eliot	0	0	0	0	X	0

TOURNOI 3648	1	2	3	4	5	Points
1. M. Aymard	X	2	1,5	1,5	2	7
2.B. Vincent	0	X	2	1,5	2	5,5
3. R. Mestdagh	0,5	0	X	1	1,5	3
T. Roux	0,5	0,5	1	X	1	3
5. B. Godinot	0	0	0,5	1	X	1,5

**Nouveaux tournois**

1245 J.-L. Sabourin, J.-Ch. Horchman, Ph. Le-maire, Y. Bouillod, J.-M. Dijon.

2437 A. Garcia-Pelayo, J.-L. Esnault, J.-F. Nou-veau, G. Guidici, F. Alozy.

2438 C. Jund, M. Aymard, M. Doudon, J. Fel-binger, J.-G. Le Duigou.

4172 M. Souchon, L. Bonnal, S. Aquilina, J. Esch, J.-L. Boudin.

**TOURNOIS A 3 JOUEURS**

**Résultats**

1745/2 1. M. Hallmark, 4 ; 2. D. Tisserand, 1,5 ; 3. P. Marechal, 0,5.

1761/2 1. A. Garcia-Pelayo, 3,5 ; 2. G. Hinault, 1,5 ; 3. R. Debrus, 1.

1765/4 1. S. Bernardet, 3,5 ; 2. B. Garau, 1,5 ; 3. P. Souissi, 1.

1771/4 1. M.-K. N'Guyen, 3 ; 2. J. Follic, 2 ; 3. D. Vasseur, 1.

1772/2 1. J.-L. Brege, 4 ; 2. P. Pommart, 2 ; 3. R. Debrus, 0.

1775/4 1. J.-M. Dupont, 4 ; 2.-3. L. Tebbache et S. Berry, 1.

1793/2 1. O. Fremann, 3 ; 2.-3. P.-E. Cham-pault et R. Bouvier, 1,5.

1798/1 1. H. Guineret, 4 ; 2. Y. Bouillod, 1,5 ; 3. E. Colussi, 0,5.

1803/4 1. M. Boussac, 3 ; 2. F. Celerier, 2 ; 3. L. Grimbert, 1.

1804/3 1.-2.-3. C. Gateau, J.-N. Feldis, S. Zajac, 2.

**Nouveaux tournois**

1824/4 R. Proneur, L. Armand, F. Frete.  
1825/4 M. Boussac, B. Lecompte, P. Barbe.  
1826/3 C. Gateau, J. Durandal, O. Neubauer.  
1827/3 D. Aubron, J. Lesecq, A. Robert.  
1828/2 Y. Destaing, C. Renaud, R. Bouvier.  
1829/4 H. Gerbaud, M. Boussac, A. Huet.

**COUPE DE FRANCE**

**Résultats**

**Premier tour :**  
97/1T/5 Y. Horodecky-R. Eliot ..... 2-0

**Deuxième tour :**  
96/2T/25 D. Simonet-B. Galliou..... 2-0

**Troisième tour :**  
95/3T/14 J.-P. Meng-F. Simon..... 1,5-0,5  
96/3T/20 O. Neubauer-Ph. Bobel... 2-0  
97/3T/6 H. Le Pennec - J.-M. Follic... 1-1  
(2 nulles)



#### Quatrième tour :

96/4T/9 L. Chatelain - G. De St-Germain 0-2

#### Nouveaux tournois

#### Premier tour :

97/1T/16 Y. Horodecky - F. Padovani  
97/1T/17 F. Padovani - P. Krounba  
97/1T/18 B. Galliou - B. Bouyt

#### Troisième tour :

97/3T/13 P. Caron - D. Simonet  
97/3T/14 J.-M. Follic - Th. Dominici

#### Quatrième tour :

97/4T/11 P. Lebled - O. Neubauer

#### Cinquième tour :

97/5T/3 B. Berriot - G. De Saint-Germain

### TOURNOIS THEMATIQUES

#### Résultats

##### TH/96/02

A. Beauvineau - Ch. Deneuille ..... 0-1

##### TH/96/03/D1

J.-M. Grillon - Ch. Deneuille ..... 0-1

##### TH/96/03/D2

B. Tinture - R. Cash ..... 0,5-0,5  
R. Cash - B. Tinture ..... 0-1  
B. Dieu - R. Cash ..... 1-0  
R. Cash - B. Dieu ..... 0-1

##### TH/97/04/D1

J.-P. Babugeon - F. Le Roux ..... 0-1  
M. Plantet - F. Le Roux ..... 1-0  
M. Plantet - J.-P. Babugeon ..... 1-0

##### TH/97/04/D2

L. Lamole - L. Laffranchise ..... 0,5-0,5  
R. Eliot - L. Lamole ..... 0-1  
L. Laffranchise - L. Lamole ..... 1-0

##### TH/97/05/D1

S. Rivier - F. Blaszczyk ..... 1-0  
C. Winkler - F. Blaszczyk ..... 1-0  
F. Blaszczyk - J.-M. Grillon ..... 0-1  
F. Blaszczyk - S. Rivier ..... 0-1  
J.-M. Grillon - C. Winkler ..... 0-1  
S. Rivier - C. Winkler ..... 1-0

#### Nouveau tournoi

##### TH/97/06

Défense Caro-Kann, variante Tartakover :

S. Rivier, M. Plantet, F. Le Roux, C. Winkler, F. Blaszczyk.

#### Rappel des thèmes à venir

TH/98/08 : Partie espagnole, variante de Rio de Janeiro : 1. e4 e5 2. Cf3 Cc6 3. Fb5 Cf6 4.

0-0 Cxe4 5. d4 Cd6 6. Fxc6 dxc6 7. dxe5. Date limite d'inscription : 31/01/1998. Début du tournoi : 01/03/1998.

TH/98/09 : Attaque Trompovsky : 1. d4 Cf6 2. Fg5. Date limite d'inscription : 28/02/1998. Début du tournoi : 01/04/1998.

TH/98/10 : Début Grob, variante Basman : 1. g4 d5 2. h3. Date limite d'inscription : 31/04/1998. Début du tournoi : 01/06/1998.

TH/98/11 : Partie Anglaise : 1. c4 e5 2. Cc3 Fb4 3. Dc2. Date limite d'inscription : 31/07/1998. Début du tournoi : 01/09/1998.

Les droits de participation sont de 6 timbres (tarif rapide) et l'inscription se fait auprès de : **Thierry GENESTIER**, Le Regard, 43120 MONISTROL S/LOIRE.

### PARTIES LIBRES Nouvelles parties

#### 97/...

70	F. Fournier	T. Genestier
71	T. Genestier	F. Fournier
72	M. Boussac	L. Armand
73	L. Armand	M. Boussac
74	M. Noblesse	F. Legree
75	F. Legree	M. Noblesse
76	D. Langlois	F. Henriot
77	F. Henriot	D. Langlois
78	B. Bouyt	L. Lamôle
79	L. Lamôle	B. Bouyt

#### Résultats

#### 96/...

40	F. Henriot	1-0	D. Langlois
41	D. Langlois	1-0	F. Henriot
44	C. Delbecque	1-0	R. Pach
45	R. Pach	0-1	C. Delbecque
81	J. Diene	0-1	Y. Bouillod
106	F. Le Roux	1-0	A. Berko

#### 97/...

18	E. Saunier	0-1	B. Campant
48	M. Boussac	1-0	F. Celerier
49	F. Celerier	0-1	M. Boussac

### CHAMPIONNATS REGIONAUX

Les championnats régionaux, qui attribuent un titre de champion régional regroupent dans une même compétition les adhérents classés dans les quatre catégories A.J.E.C. L'organisation de ces championnats s'effectue suivant deux formules (avec un maximum de 10 parties à jouer) :

- La Formule I avec un groupe et un seul tour si le nombre de joueurs inscrits dans le championnat est inférieur ou égal à 11 joueurs,

- La Formule II avec plusieurs groupes et deux tours (un tour éliminatoire et une finale) si le nombre de joueurs inscrits dans le championnat est supérieur à 11 joueurs.

**A titre promotionnel** : Une dérogation a été mise en place afin de promouvoir le jeu d'échecs par correspondance auprès des joueurs qui souhaiteraient faire connaissance avec cette forme de jeu. Cette dérogation autorise donc les joueurs non A.J.E.C. à participer aux compétitions régionales à titre d'essai uniquement pour la durée d'un championnat soit 18 mois.

#### Avis de lancement

##### 9° BOURGOGNE 1998

Départements : 21-58-71-89. Date de lancement : 1<sup>er</sup> avril 1998. Date de clôture des inscriptions : 28 février 1998. Fin du championnat : 1<sup>er</sup> octobre 1999. Inscription auprès de : **M. Jean-Daniel BERTRAND**, 25, rue de la Houblonnière, 21000 Dijon.

#### Lancement

##### 11° ILE DE FRANCE 1997

##### Préliminaires

##### (D.R. Guy Gaidot)

**Groupe A** : 1. R. Dournes, 2309 ; 2. G. Gaidot, 2253 ; 3. F. Cochet, 2231 ; 4. P. Darnaux, 2185 ; 5. C. Borniche, 2114 ; 6. M. Aymard, 2054 ; 7. P. Caron, 2046 ; 8. S. Tracard, 1825.

**Groupe B** : 1. Ph. Chopin, 2260 ; 2. R. Dubois, 2241 ; 3. O. Fremann, 2224 ; 4. P. Le Bled, 2136 ; 5. J. Remise, 2068 ; 6. F. Sevestre, 2051 ; 7. F. Nossein, 1983.

Chaque joueur dispute une partie contre chaque adversaire. Les trois premiers de chaque groupe sont qualifiés pour la finale. Début du championnat le 1<sup>er</sup> octobre 1997. Fin du championnat le 1<sup>er</sup> avril 1999. Arbitrage des parties non terminées le 15 avril 1999. Qualification au championnat inter-régional.

#### Résultats

##### 8° PAYS DE LOIRE 1994

##### Finale

##### (D.R. M. Vigneron)

Champion régional : **Eric Trigrance** avec 7/8 (SB = 22 ; B = 29,5) ; 2. P. Mary (SB = 22 ; B = 29,5) ; 3. P. Baixes (SB = 22 ; B = 29,5) ; 7 ; 4. J. Courant (SB = 7 ; B = 16) ; 5. A. Viaud (SB = 7 ; B = 12) ; 6. O. Bertrand (SB = 7 ; B = 10) ; 4 ; 7. D. Simon, 2 ; 8. D. Desjonqueres, 1 ; 9. C. Rochard, 0.

**Qualification au 11° inter-régional** : M. Eric Trigrance au départage Elo/A.J.E.C.

## L'ACTIVITE INTERNATIONALE

### CLASSEMENT I.C.C.F.

La France possède aujourd'hui 116 joueuses et joueurs classés dont 2 dans la « top liste » : C. Léotard à la 98<sup>e</sup> place et M. Lecroq à la 109<sup>e</sup>. Il convient d'ajouter B. Boissel qui, avec 2630, devrait obtenir la 21<sup>e</sup> place et P. Herb qui devrait apparaître à la 188<sup>e</sup>. Enfin 3 dames font partie de la liste féminine, avec en tête Mme J. Roos qui occupe une brillante 18<sup>e</sup> place. Voici donc les heureux et heureuses élus.

Algaba P.....	(27)	2260	De Lagontrie J.....	(81)	2335	Goasdoue V.....	(29)	2250
Alozy F.....	(37)	2120	Decallone B.....	(23)	2320	Gobet Y.....	(20)	2390
Baixes P.....	(36)	2310	Del Gobbo M. M.I..	(76)	2475	Goerlinger S.....	(56)	2385
Banet J.....	(22)	2460	Deneuille C.....	(30)	2125	Gourmelon J. M.I..	(39)	2510
Baron D.....	(52)	2405	Derouineau J.....	(40)	2395	Griesmann M.....	(42)	2165
Baudoin J.-F.....	(31)	2375	Devocelle L.....	(32)	2325	Grillon J.-M.....	(28)	2045
Beck G.....	(27)	2200	Dieu B.....	(123)	2315	Hanan B.....	(36)	2245
Bellas V.....	(60)	2255	Dijon J.-M.....	(20)	2170	Herb P.....	(21)	2540
Berriot B.....	(75)	2330	Dournes R.....	(39)	2300	Humez P.....	(21)	2405
Bertolat Th.....	(24)	2345	Druet R.....	(51)	2170	Jabot D.....	(20)	2205
Bessis S.-A.....	(77)	2335	Druon R.....	(216)	2250	Jean C.....	(115)	2400
Biaux A.....	(75)	2230	Dubleumortier A....	(36)	2205	Lacoste A.....	(60)	2115
Blaszczyk F.....	(36)	2020	Dubois R.....	(171)	2290	Langlois D.....	(38)	2345
Bobel P.....	(50)	2270	Feroul M. M.I.....	(82)	2425	Larrouy N.....	(64)	2320
Bodis J.....	(29)	2170	Fietkau A.....	(32)	2035	Lecointe J.-O.....	(61)	2405
Boissel B. M.I.....	(27)	2630	Flecher J.....	(46)	2100	Lecroq M. M.I.....	(140)	2570
Borniche C.....	(20)	2445	François G.....	(55)	2370	Legrand P.A.....	(20)	2190
Boudignon S.....	(45)	2355	Galerie R.....	(23)	2130	Lelièvre A. M.I.....	(46)	2470
Carniol J.-L.....	(56)	2440	Gamant G.....	(47)	2195	Lemaire P.....	(59)	2240
Charpentier D.....	(46)	2200	Geider F.....	(65)	2370	Leotard C.....	(31)	2575
Cipriani F.....	(22)	2145	Genestier T.....	(28)	2160	Lize P.....	(20)	2320
Criton R.....	(70)	2300	Gerard A.....	(22)	2135	Lorin F.....	(40)	2085
Danzanvilliers P.....	(156)	2315	Girard J.-P.....	(35)	2265	Lyot J.-L.....	(62)	2285
De Keyser Y.....	(42)	2120	Giraudet A.....	(69)	2035	Marciniak M.....	(26)	2405



Mare A..... (32) 2145	Roos J. M.I.F..... (41) 2305	Viard D..... (87) 2375
Martine J.-M..... (65) 2200	Roos M..... (79) 2295	Viaud A. M.I..... (172) 2355
Mary P..... (30) 2360	Rousselot B..... (69) 2345	Vignerot M..... (47) 2325
Maumey M..... (31) 2210	Roynet S..... (37) 2155	Vincent D..... (32) 2350
Menetrier M..... (30) 2505	Rozier D..... (26) 2275	Vinot S. M.I..... (58) 2510
Milgram C..... (101) 2210	Ruch E..... (35) 2385	Wagner B..... (40) 2320
Montroig M..... (35) 2330	Sarran F..... (78) 2305	Wallyn A..... (24) 2455
Muller J..... (32) 2370	Sauvêtre A..... (22) 2485	Weirich P..... (73) 2485
Negre A..... (34) 2330	Savelli D..... (23) 2190	Weyand F..... (38) 2270
Pach R..... (21) 2200	Savostianoff E. M.I. (45) 2450	
Pecot L..... (39) 2495	Serradimigni R..... (24) 2270	
Poupinel M..... (47) 2330	Sonnet J.-P..... (36) 2270	
Quiniou J..... (22) 2275	Spitz P..... (52) 2510	
Raimondi M..... (122) 2100	Tombette P..... (63) 2420	
Richter J.-P..... (23) 2445	Troffiguer O..... (58) 2385	
Robeson C..... (27) 2245	Vandervorst M..... (24) 2155	
Roelens R..... (27) 2370	Vedrunes J..... (20) 2355	
Rogemont A..... (54) 2375	Verdier P. M.I..... (140) 2400	

### TOURNOIS EUROPEENS

Le récent congrès de l'I.C.C.F. a apporté quelques modifications dans l'organisation des tournois européens :

1. La classe III est supprimée.
2. La formule du championnat d'Europe individuel est modifiée.

Voici les principales dispositions concernant le championnat d'Europe.

Il comporte deux tours : semi-finales et finale. La phase semi-finale se déroule par cycles de deux ans avec des groupes de 15 à 17 joueurs. La finale (15 à 17 joueurs) est lancée dès que la liste des qualifiés est connue (dans un délai de trois mois).

Sont autorisés à participer à une semi-finale :

– Un joueur désigné par chaque fédération (pour l'A.J.E.C., c'est la commission de sélection qui choisira le représentant après candidatures).

– Les joueurs remplissant l'une des conditions suivantes :

1. Avoir gagné un tournoi EU/M/GT (15 joueurs) ;
2. Avoir obtenu deux secondes places dans un tournoi EU/M/GT dans un délai de dix ans ;
3. Avoir obtenu une seconde place dans un tournoi EU/M/GT et avoir gagné un tournoi EU/M (7 joueurs) dans un délai de dix ans ;
4. Avoir gagné deux tournois EU/M dans un délai de dix ans ;
5. Avoir obtenu au moins 30 % des points possibles dans une finale du championnat d'Europe sans être qualifié ni pour la finale du championnat du monde, ni pour la finale du championnat d'Europe.
6. Avoir obtenu 60 % des points possibles dans une semi-finale du championnat d'Europe sans être qualifié pour la finale.

Seront qualifiés pour la finale du championnat d'Europe :

1. Les deux premiers de chaque semi-finale ;
2. Ceux qui auront obtenu 60 % des points possibles dans une finale du championnat d'Europe sans être qualifiés pour la finale du championnat du monde.

Chaque qualification pour une semi-finale ou pour une finale doit être utilisée dans un délai de dix ans après son obtention. Elle ne peut être utilisée qu'une seule fois.

Lorsque la finale est en catégorie IX ou au-dessus, les trois premiers sont qualifiés pour la finale du championnat du monde. Lorsque la finale est en-dessous de la catégorie IX, les trois premiers sont qualifiés pour les 3/4 de finale du championnat du monde.

Toutes les informations nécessaires pour les inscriptions seront publiées dans le C.D.E. en temps utile. Si des joueurs ont obtenu une qualification pour un championnat d'Europe dans l'ancien système, cette qualification reste valable pour le nouveau. Pour le classement des tournois individuels de l'I.C.C.F., le départage des ex aequo se fait au Sonneborn-Berger.

G. GAMANT.

### RENCONTRES PAR EQUIPES

#### XIII<sup>e</sup> OLYMPIADE

Voici la composition de l'équipe de France participant aux préliminaires de la prochaine olympiade. C'est je crois une bien belle équipe à qui nous adressons tous nos vœux de succès. Le capitaine pour cette rencontre est le Maître International Michel Lecroq à qui les joueurs doivent transmettre leurs feuilles de partie. Si ces parties sont commentées, il n'en sera que mieux pour une publication dans le C.D.E. Le capitaine quant à lui est prié de me transmettre une fois par trimestre un point sur la rencontre ainsi qu'un bref article pour parution dans notre revue. Encore, une fois, bonne chance à tous !

Echiquier 1 : M. Lecroq, M.I., 2570, Capitaine.  
Echiquier 2 : B. Boissel, M.I., 2630.  
Echiquier 3 : P. Herb, 2540.  
Echiquier 4 : C. Léotard, 2575.  
Echiquier 5 : S. Vinot, M.I., 2510.  
Echiquier 6 : P. Spitz, 2510.

Remplaçants : M. Ménétrier 2505 et C. Spitz, N.C. Classements Elo I.C.C.F. de juillet 1997.

Au passage, les capitaines des équipes suivantes pourraient-ils nous dire où en sont les rencontres : olympiade féminine (finale), coupe latine (III, IV, V), championnat d'Europe ??? D'avance merci.

### FRANCE-NORVEGE

Date début : 15/07/1996. Date fin prévue : 15/07/1999. Score au 15/10/1997 :

#### FRANCE : 16 – NORVEGE : 12

Capitaine pour la rencontre à qui vous devez transmettre votre résultat sitôt obtenu : **R. DOURNES**, 19, avenue des Sablons, 91350 GRIGNY.

### FRANCE-IRLANDE

Date début : 15/05/1995. Date fin prévue : 15/05/1998. Nombre d'échiquiers : 39, soit 78 parties à jouer. Score au 15/10/1997 :

#### FRANCE : 35,5 – IRLANDE : 24,5

Le score reste serré, encore 18 parties avant la fin : Rozier (1), Hug (1), Fea (2), Galliot (1), Mouillaux (2), P. Bonneau (2), Fleury (2), Hervé (2), Jacquinet (2), Lefebvre (1), Mezzaroba (2).

### FRANCE-LITUANIE

Date début : 15/04/1994. Date fin prévue : 15/12/1997. Nombre de parties à disputer : 44. Score au 15/10/1997 :

#### FRANCE : 13 – LITUANIE : 15

La rencontre se termine le 15 décembre prochain. Les joueurs qui ne m'ont pas encore transmis leurs résultats sont priés de le faire sans délai ou de me dire où en sont leurs parties. Merci. Parties en cours : Teboul (2), Beck (2), Cobigo (2), Aloyz (2), Le Savouroux (2), Malak (2), Galerne (1), Bessis (1), Peltier (2).

### FRANCE-POLOGNE

Date début : 15/05/1993. Date fin prévue : 15/10/1997. Score au 15/10/1997 :

#### FRANCE : 23,5 – POLOGNE : 21,5

Cette rencontre doit être maintenant terminée. Je n'ai pas tous les résultats, les joueurs dont les noms suivent doivent me transmettre les leurs immédiatement. S'ils ne le font pas, chacun se verra attribuer un zéro pour sa (ses) partie(s) et ce serait bien dom-

mage vu l'étroitesse du score : Beck (1), Monzie (2), Czarnik (2).

### FRANCE-PAYS-BAS

Date début : 15/10/1996. Date fin prévue : 15/10/1999. Nombre de parties à disputer : 58. Score au 15/10/1997 :

#### FRANCE : 10 – PAYS-BAS : 8

Commentaire : R.A.S.

### FRANCE-ECOSSE

Date début : 15/04/1997. Date fin prévue : 15/04/2000. Nombre de parties à jouer : 58. Score au 15/10/1997 :

#### FRANCE : 2 – ECOSSE : 0

Pour ces cinq derniers matches, capitaine à qui vous devez transmettre vos résultats quels qu'ils soient et sitôt obtenus : **S.-A. BESSIS**, 6, rue Corneille, 02200 SOISSONS.

### FRANCE-GRANDE-BRETAGNE

Voici la composition des équipes participant à cette rencontre. Capitaine pour la rencontre à qui vous devez transmettre votre résultat sitôt obtenu : **M. DECALLONNE**, 1, rue du Tinkaré, 59155 FACHES THUMESNIL.

FRANCE – GRANDE-BRETAGNE	
1. C. Gilbert	A.-R. Walters
2. M. Cerf	A.-J. Revell
3. J.-F. Baudoin	J.-P. Wilkinson
4. S.-A. Bessis	A. Dearnley
5. Decallonne Cap.	M.-B. Green
6. P. Chopin	A. Sutton
7. G. Gamant	B. Hanison
8. Y. Gouat	R.-C. Mitchell
9. M. Vandervorst	D.-A. Houston
10. P. Lebled	A. Mathlopoulos
11. G. Caillot	N.-H. Mcmillan
12. O. Coclet	S. Tatlow
13. M. Aymard	A.-J. Eccles
14. L. Lamole	P.-R. Wood
15. P. Gras	R. Mann
16. M. Clair	P.-C. Wason
17. A. Gérard	I.-C. Gould
18. J.-M. Drevet	P.-H. Tibbert
19. S. Leblanc	P.-S. Morton
20. J.-P. Bedu	R.-J. Tyack
21. G. Reymond	R.-E. Cox
22. D. Vincent	G.-H. Phillips
23. F. Blaszczyk	D.-B. Sugden

Bonnes parties à tous, amitiés.

S.-A. BESSIS.



## CLASSEMENT A.J.E.C.

29 Alozy F.....	2146	2909 Dournes R. Exc.....	2309	2955 Mignien A.-J.....	2153 *
3855 Andre P.....	1984 *	4184 Drevet J.-M.....	2064 *	1848 Monroig M. Exc.....	2358
2845 Anneti L.....	1836 *	874 Dubois R. Exc.....	2241	1849 Monzie J.-P.....	2023
3725 Antunes J.....	1876	950 Eliot R.....	1741	1865 Morin S.....	2059
4067 Aquilina S.....	1910 *	956 Epinoux J.-F.....	2199	1875 Mounin J.....	1711 *
4197 Aumont E.....	2012 *	4155 Esch J.....	1758 *	1885 Muller J. MN.....	2505
3041 Babugeon J.-P.....	1704	995 Felbinger J.....	2108	3356 Neri J.....	2227
117 Ballan M.....	1865	1001 Fernandez J.....	1998	1925 Nossein F.....	1983
4129 Bastard F.....	2105 *	1041 François G. Exc.....	2409	1954 Pach R.....	2006
170 Beaulieu M.....	2052	1069 Gamant G.....	2137	4195 Pauchet V.....	1765 *
3836 Beauvineau A.....	1855 *	1071 Gambini P.....	1981	2019 Perraut D.....	2015
4133 Berko A.....	1748	3085 Garcia-Pelayo A.....	2176	2073 Pinelli J.-C.....	1942 *
231 Bert M.....	1949	1094 Gateau Ch.....	1993	2085 Plantet M.....	2088
233 Berthiaud P.....	1995	4105 Gilbert Ch.....	2426 *	2103 Pommart P.....	2080
257 Beyssac J.-L.....	1978	3232 Gobet Y.....	2272	3351 Poupon P.....	1615 *
4122 Bihari P.....	1944	3125 Godinot B.....	1850	2171 Raybaud P.....	1993 *
3662 Blain J.-B.....	1842	3857 Goyet P.....	1852 *	3607 Rivier S.....	2097 *
286 Blaszczyk F.....	1819	4056 Guidici G.....	2205 *	2237 Roelens R MN.....	2420
3794 Blonde X.....	1928	3381 Hagnère J.-M.....	1818	3385 Roux Th.....	1989
296 Bobel Ph.....	2093	3249 Hallmark M.....	2161 *	2280 Ruch E. MN.....	2477
336 Borniche Ch.....	2114	4114 Hoareau N.....	1989 *	3924 Salmon M.....	1799 *
351 Boulay R.....	1969	3738 Jimenez J.-C.....	2229 *	2333 Savelli D.....	2188
3664 Brege J.-L.....	2131	1399 Keith D.....	2216	2404 Simonet J.....	1826
490 Caron P.....	2046	1427 Kuchelbecker Ch.....	2149	2424 Soulas P.....	2010
495 Caruel F.....	1918	1441 Lacoste A.....	2073	3881 Thyès R.....	1925 *
3115 Cash R.....	1898	4005 Laffranchise L.....	2154 *	2501 Tinture B.....	2176
518 Cebollero D.....	1959	1466 Lambert E.....	2193	2503 Tisserand D.....	2039 *
519 Celerier F.....	1656	3989 Le Dessert J.....	1743 *	2994 Toussaint H.....	2029
3470 Chery E.....	2170	3981 Le Roux F.....	2010	4096 Tracard S.....	1825 *
3293 Chopin Ph.....	2260	3533 Lebled P.....	2136	2542 Vaissermann B.....	2284
590 Chorfi Kh MN.....	2472	1527 Leconte J.-O. Exc.....	2355	4034 Valade P.....	1966 *
600 Cipriani F.....	2093	1560 Legree F.....	2268	2569 Vapillon J.-F.....	1636 *
613 Cochet F. Exc.....	2231	1571 Lemaire Ph.....	2260	3969 Vesson E.....	1932 *
4037 Coclet O.....	2105 *	1606 Lesecq J.....	1896	2602 Viard D. Exc.....	2386
694 Danzanvilliers P.....	2577	1633 Litique M.....	2346	4097 Vicente R.....	1782 *
4030 Darnaux P.....	2185 *	1702 Marcel J.-F.....	1825 *	3462 Vigny Ph.....	2054
824 De Winne R.....	1809	4075 Marchyllie B.....	2158 *	3977 Vincent B.....	2013 *
777 Deneuille Ch.....	2042	1741 Mary P. Exc.....	2353	2620 Vincent D. Exc.....	2394
793 Derouineau J. Exc.....	2319	3799 Meersman Ch.....	1808 *	2635 Vuillemin G.....	2035
805 Descroix G. Exc.....	2350	1788 Meslage J.....	2261	3492 Winkler C.....	1816
823 Devocelle L.....	2329	1792 Mestdach R.....	1947	3382 Zajac S.....	1913
852 Doudon M.....	2149	1811 Michel P.....	2086		

Total : 125 joueurs

LIVRES  
et  
JEUX D'ECHECS

LIVRES  
et  
JEUX DE STRATEGIE

01-43-26-83-67

29, rue St-André-des-Arts - 75006 PARIS

VARIANTES

## LES LIVRES INTERNATIONAUX DU MOIS

Par Kenneth GUNNELL

\*\*\*\* = Livre international du mois.

\*\*\* = Très bon.

\*\* = Assez bon.

\* = Epouvantable.

Ce mois-ci, nous vous présentons quatre nouveaux livres d'échecs, éditions brochées de Cadogan Books plc, 3rd Floor, 27-29, Berwick Street, Londres, W1V 3RF, Angleterre. La nouvelle responsable des échecs, Miss Antonia McCahon, est prête à vous renseigner. Nous avons aussi cinq nouveaux livres des éditions B.T. Batsford Ltd, 583, Fulham Road, Londres, SW6 5BY, Angleterre, où la responsable, Miss Teresa Howes, attend vos demandes de renseignements faite de vous adresser à votre fournisseur habituel.

**1. THE LIFE AND GAMES OF MIKHAIL TAL**, G.M.I. Mikhail Tal, Cadogan, 496 pages, £ 17.99 (180 F) \*\*\*\*.

**2. THE ART OF CHESS ANALYSIS**, G.M.I. Jan Timman, Cadogan, 207 pages, £ 14.99 (150 F) \*\*\*.

**3. THE GENIUS OF PAUL MORPHY**, G.M.I. Chris Ward, Cadogan, 205 pages, £ 14.99 (150 F) \*\*\*.

**4. PRACTICAL MIDDLEGAME TECHNIQUES**, M.I. Danny Kopec, Cadogan, 128 pages, £ 14.99 (150 F) \*\*\*.

**5. RICHARD RETI'S BEST GAMES**, G.M.I. Harry Golombek, Batsford, 208 pages, £ 13.99 (140 F) \*\*\*.

**6. WINNING WITH THE CATALAN**, M.I. Angus Dunnington, Batsford, 158 pages, £ 12.99 (130 F) \*\*\*.

**7. SECRETS OF GRANDMASTER CHESS**, G.M.I. John Nunn, Batsford, 335 pages, £ 17.99 (180 F) \*\*\*.

**8. BISHOP VERSUS KNIGHT : THE VERDICT**, Steve Mayer, Batsford, 224 pages, £ 14.99 (150 F) \*\*\*.

**9. TEST YOUR POSITIONAL PLAY**, M.I. Robert Bellin et Pietro Ponzetto, Batsford, 192 pages, 121 diagrammes £ 12.99 (130 F) \*\*\*.

### SOLUTIONS DES PROBLEMES du N° 467

**Problème de L. LARSEN** : Clé : Dc6 (2. Dc6+ mat) 1. ... C-joue (Ce3 - Cf4 - Cf6). 2. Cg7 (Te5 - g4 - Tg5) mat (5 points).

Note : Echec non pourvu (Dxg3+) et dual majeur sur 1. ... Cc7 2. g4.

**Problème de V. WILSON** : Essai : 1. Cgxe4? mais 1. ... Tf3 !

Clé : 1. Ccxe4 (menace 2. Fg7+ mat). Si 1. ... Cf3 (Txg3), 2. Ce2 (Cxc3+) mat (5 points).

**Problème n° 31 (M. DOUDON)** : 1. Df4 Te3 2. CxT mat. 1. ... TxT 2. CxT mat (5 points).

**Problème n° 32 (P. CONSTANTIN)** : 1. Txb7 gxT4 2. Fxc7 Fe5 3. Cxe5 mat etc. (5 points).

*Les Fêtes de Noël approchent...*

*Une bonne idée de cadeau :*

**OFFREZ UN ABONNEMENT AU « C.D.E. »**



## MAGIE DU PROBLEME D'ECHECS

Par Jacques NEGRO

**Z. ZILAHÍ (Hongrie)**

L'auteur nous présente ce problème en « mutata » terme créé par B. Harley pour désigner un problème de type « blocus » complet, dont la clé n'est pas une clé d'attente mais une clé changeant au moins un et, en général, plusieurs mats

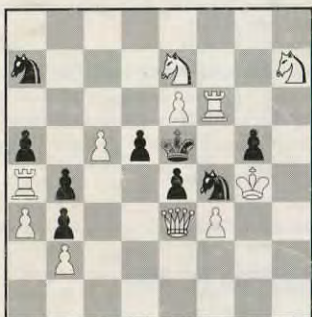

**MAT EN DEUX COUPS (11+9)**  
(5 points)

**C. BROGI (Italie)**

Amusant problème assez compliqué que celui-ci, avec des mats changés après la clé et duals mineurs.



**MAT EN DEUX COUPS (7+4)**  
(5 points)

• Envoyez vos solutions à Jacques NEGRO (Echecs). (Adresse page 2 du « C.D.E. ».).

### PROBLEMES INEDITS

**PROBLEME N° 35**

**P. CONSTANTIN (Grasse)**



**MAT EN DEUX COUPS (7+7)**  
(5 points)

**PROBLEME N° 36**

**R. MARTIN (Paris)**



**MAT EN DEUX COUPS (7+9)**  
(5 points)

# Le Courrier Des Echecs



revue mensuelle  
du jeu d'échecs  
par correspondance

n° 469

décembre 1997

le numéro :  
18 francs



Joueurs isolés ou désirant progresser plus vite, adhérez à :  
**L'ASSOCIATION DES JOUEURS D'ECHECS PAR CORRESPONDANCE**

Section Autonome de la F.F.E.  
AFFILIEE A L'INTERNATIONAL CORRESPONDENCE CHESS FEDERATION  
SIEGE SOCIAL : Chantalouette, 24700 EYGURANDE

**COMITE DIRECTEUR**

BERRIOT, BESSIS, FOURNIER, GAMANT, GAMBINI, HEIM, JAUDRAN, JOUAULT,  
LE GARREC, MARY, RUIZ-VIDAL, SALAUN, SIMONET, SOULAS, VUILLEMIN.

**RESPONSABLES**

● **Président** : M. LE GARREC, 95, rue de l'Aber-Ildut, 29800 LANDERNEAU. Email : ajec.legarrec@wanadoo.fr ● **Vice-Présidents** : B. BERRIOT, 18, rue des Andiers, 02820 SAINT-ERME — S.-A. BESSIS, 6, rue Corneille, 02200 SOISSONS. ● **Secrétaire** : D. SIMONET, La Genébrière, 03410 DOMERAT. ● **Trésorier** : G. VUILLEMIN, rue du Puech, 48000 BADAROUX. ● **Trésorier adjoint** : P. BRIDIER, 110, boulevard Alexandre-de-Fraissinette, 42100 SAINT-ETIENNE. ● **Délégué I.C.C.F.** : S.-A. BESSIS, (adresse ci-dessus). ● **Contact Email** : F. GEIDER, 27, avenue Guichard, apt. 154, 78000 VERSAILLES. frank.geider@hol.fr et geider@amigdr.fmug.fr.net. ● **Adhésions** : J.-M. FOLLIC, 11, place du Général-de-Gaulle, 56240 PLOUAY. ● **Délégué F.F.E.** : M. LE GARREC, (adresse ci-dessus). ● **Délégué à la Propagande** : J. NEGRO, Nice-Matin (Echecs), 214, route de Grenoble, 06290 NICE CEDEX 3. Tél./Fax : 04 93 79 83 83 + du mardi au vendredi de 9 h à 12 h. ● **Classement** : P. MARY, 238 bis, avenue Pasteur, 49100 ANGERS. ● **Matériel, Fournitures** : J. CHATENET, 43, route de Limoges, 19510 MASSERET. ● **Arbitre National** : A. VIAUD, 20, rue Jules-Ferry, 95880 ENGHEN-LES-BAINS.

**DIRECTEURS DES COMPETITIONS**

● **Directeur Général des tournois** : F. FOURNIER, 7, rue des Jonquilles, 60270 GOUVIEUX.  
● **Championnat de France** : F. FOURNIER, (adresse ci-dessus) ● **Tournois qualificatifs** : — **Division I et tournois à normes**: B. BERRIOT, (adresse ci-dessus). — **Division II** : R. SALAUN, 17, rue de la Tannerie, 60270 GOUVIEUX. — **Division III** : P. GAMBINI, 20253 BARBAGGIO. — **Division IV** : P. SOULAS, 90, rue V.-Hugo, 91560 CROSNE. ● **Tournois à 3 joueurs (toutes divisions)** : B. JOUAULT, 8, rue du Neubourg, 27000 EVREUX. ● **Coupe de France** : B. HEIM, 13, rue de Saverne, 67700 HAEGEN. ● **Parties libres** : J.-C. HORCHMAN, 1, rue Eugène Derrien, 94400 VITRY. ● **Tournois Thématiques** : T. GENESTIER, Le Regard, 43120 MONISTROL-SUR-LOIRE. ● **Championnats régionaux et inter-régionaux** : J.-L. EECKHOUT, 115, petite rue de Cassel, 59190 HAZEBROUCK. ● **Tournois internationaux individuels** : G. GAMANT, 443, rue de Guergay, 22310 PLESTIN-LES-GREVES. ● **Rencontres internationales par équipes** : S.-A. BESSIS, (adresse ci-dessus). ● **Tournois EUROPE-ECHECS** : J.-S. TROCHET, 1, avenue des Romains, 74000 ANNECY. ● **Coordinateur action d'information** : J. NEGRO, (adresse ci-dessus).

**RENSEIGNEMENTS GENERAUX**

● **1° TARIFS 1997 - Couplé cotisation et abonnement** : 205 F. Les adhérents abonnés reçoivent le C.D.E., ont accès aux tournois et figurent au classement. — **Abonnement simple au C.D.E. sans cotisation** : 190 F. Les abonnés simples reçoivent le C.D.E. mais n'ont pas accès aux tournois ni au classement. — **Cotisation A.J.E.C. sans C.D.E.** : 120 F. Le paiement de cette cotisation donne le droit d'accéder aux tournois organisés par l'A.J.E.C. et de figurer au classement A.J.E.C. — **Couplé étranger** : 250 F. — **Abonnement simple étranger** : 210 F. — **Supplément pour service du C.D.E. par avion** : 65 F. — Cotisations et abonnements sont valables du 1<sup>er</sup> janvier au 31 décembre. Ils peuvent être renouvelés à tout moment avant le 1<sup>er</sup> décembre de chaque année par chèque postal ou bancaire libellés au nom de l'A.J.E.C. sans spécification d'adresse et envoyés aux responsables suivants :  
a) **Nouveaux adhérents** : J. BODIS (adresse ci-dessus). b) **Renouvellements** : G. VUILLEMIN (adresse ci-dessus). Bien entendu, il est toujours possible de prendre ou de renouveler un abonnement et une cotisation pour deux ou trois ans au tarif de l'année en cours. ● **2° Compétitions Nationales** : Outre le championnat de France annuel, l'A.J.E.C. organise des tournois à normes, des tournois permanents à 5 joueurs (8 parties) et des tournois à 3 joueurs (4 parties) dans toutes les divisions, la Coupe de France éliminatoire (2 parties) et des Parties libres conclues librement entre les joueurs et comptant pour le classement. Les abonnés au « C.D.E. » s'inscrivent directement, selon leur classement, auprès des Directeurs des Compétitions, en réglant en timbres les droits d'inscription suivants : Championnat de France : 20 timbres « tarif rapide » ; T. à normes : 20 timbres « tarif rapide » ; T. à 5 : 8 timbres « tarif rapide » ; T. à 3 : 6 timbres « tarif rapide » ; Coupe de France : 6 timbres « tarif rapide » ; Parties libres : 4 timbres « tarif rapide » par partie. — Pour recevoir la grille complète des résultats, joindre une enveloppe timbrée avec nom et adresse. ● **3° Coupe Europe Echecs** : 8 timbres tarif rapide. ● **4° Tournois Internationaux I.C.C.F.** : Droits d'inscription. **Tournois traditionnels** : tournois à normes : 120 F ; EU-7 joueurs : 45 F ; EU-15 joueurs : 60 F ; WT-7 joueurs : 35 F ; WT-15 joueurs : 50 F ; tournois thématiques : 40 F. **Tournois Email** : tournois à normes : 120 F ; championnat à 7 ou 15 joueurs : 40 F ; coupe : 50 F. Droits d'inscription payables par chèque bancaire ou postal libellé au nom de l'A.J.E.C. Tarifs applicables à compter du 1<sup>er</sup> novembre 1997. ● **5° Cartes de Jeu** : Réservées aux adhérents. S'adresser à J. CHATENET en joignant le titre de paiement, libellé au nom de l'A.J.E.C. sans spécification d'adresse. Cartes vertes permettant une correspondance ou cartes roses pour le jeu avec l'étranger : 50 F les 150, 80 F les 300. Pas d'envoi contre remboursement.

LE SITE WEB A.J.E.C.

<http://www.perso.hol.fr/~fgeider/ajec.html>

# LE COURRIER DES ECHECS

REVUE MENSUELLE D'ECHECS PAR CORRESPONDANCE

Gérant : J. JAUDRAN, Chantalouette, 24700 EYGURANDE.

Rédacteur : P. RUIZ-VIDAL, 335, rue de Vaugirard, 75015 PARIS.

Rédacteur adjoint : J. NEGRO, Nice-Matin (Echecs), 214, route de Grenoble, 06290 NICE CEDEX 3. Tél./Fax : 04 93 79 83 83 + du mardi au vendredi de 9 h à 12 h.

Courrier des Lecteurs : D. AUBRON, Echuffley, 61500 ESSAY.

Changement d'adresse (au plus tard le 10 pour le « C.D.E. » du mois suivant) : D. SIMONET, La Genébrière, 03410 DOMERAT (joindre un timbre tarif rapide).

Abonnements : J.-M. FOLLIC, 11, place du Général-de-Gaulle, 56240 PLOUAY. **TARIF 1997** : Métropole : 190 F ; Etranger : 210 F ; Supplément par avion : 65 F (conditions spéciales pour les membres de l'A.J.E.C., voir couverture page 2). Les abonnements assurent le service mensuel du « C.D.E. » (sauf au mois d'août) du 1-1 au 31-12 de chaque année. Les nouveaux abonnements reçus entre le 1-1 et le 30-9 comptent pour l'année entière et donnent droit au service du « C.D.E. » à partir du premier numéro de l'année. Ceux reçus entre le 1-10 et le 31-12 ne prendront effet qu'à partir du 1-1 de l'année suivante. Les numéros d'octobre, de novembre, de décembre seront envoyés, à tarif minoré, sur demande adressée à J. BODIS.

Renouvellement des abonnements : G. VUILLEMIN, rue du Puech, 48000 BADAROUX. A régler dès réception du bulletin de réabonnement et en tout cas avant le 15 décembre de chaque année pour l'année suivante.

Note particulière : Les versements se font, soit par chèque postal au C.C.P. : A.J.E.C. 6787-21 W Paris, soit par chèque bancaire, libellé au nom de l'A.J.E.C. sans spécification d'adresse, envoyé au responsable particulier à chaque service.

Demande de « C.D.E. » anciens : D. SIMONET, La Genébrière, 03410 DOMERAT.

Tarif publicité :

1 page : 4 400 F (11 numéros) et 440 F (1 numéro) - 1/2 page : 2 300 F et 230 F - 1/4 page : 1 250 F et 125 F - 1/8 page : 650 F et 65 F.

Photo ou typon à la charge de l'annonceur.

Pour les adhérents de l'A.J.E.C. : première annonce gratuite. Annonces suivantes : 33 F l'annonce. S'adresser à P. RUIZ-VIDAL avant le 10 de chaque mois pour le numéro du mois suivant.

Règlement par chèque bancaire ou postal à l'ordre de l'A.J.E.C.

## MICHEL LECROQ GRAND MAITRE !

Michel Lecroq vient de réaliser les conditions nécessaires à l'obtention du titre de Grand Maître International lors de la finale du XIV<sup>e</sup> championnat du monde : 8,5/14, titre de G.M.I. à 8. Ce titre devrait donc lui être décerné lors du prochain congrès de l'I.C.C.F. à Riga. Notons que l'épreuve n'est pas terminée et qu'il a encore une partie en cours. Le Courrier des Echecs est très fier de saluer le digne successeur du regretté Dr Wolf Bergraser qui nous fait là un bien joli cadeau de Noël !

Remarquons d'autre part qu'en cet automne, une pluie de titres et de normes s'est abattue sur les représentants de notre Association. Outre les titres de Maîtres Internationaux de MM. Boissel, Del Gobbo, Farcy et

Verdier, déjà officiels depuis le congrès I.C.C.F. de Buenos-Aires, nous devons également féliciter MM. Banet et Tombette pour leurs normes de M.I. réalisées respectivement lors de la III<sup>e</sup> Coupe Latine et de la IV<sup>e</sup> Coupe Nord-Atlantique. Félicitations à tous ! Le Courrier des Echecs serait comblé s'il pouvait recevoir quelques parties commentées pour publication...

Nous souhaitons à nos lauréats ainsi qu'à l'ensemble de nos lecteurs une bonne fin d'année. La fête serait totale pour l'A.J.E.C. si elle pouvait compter sur le renouvellement de toutes les cotisations avant le 25 décembre. Merci d'y penser... nous en sommes encore assez loin. Lire ci-après le communiqué de notre trésorier.

P. R.-V.



## COMMUNIQUE DU TRESORIER

Après plus de dix ans passés dans les fonctions de trésorier de l'A.J.E.C., j'ai décidé de passer la main en 1998. Sauf revirement peu probable, c'est donc la dernière fois que je lance un appel aux adhérents retardataires pour leur demander de bien vouloir procéder au renouvellement de leur abonnement avant le 25 décembre.

En effet, à ce jour, les deux tiers seulement des membres de notre Association se sont mis en règle pour 1998 !

Si la situation n'évolue pas rapidement, il me faudra donc, une fois de plus, mais heureusement la dernière, envoyer plusieurs centaines de lettres de rappel.

Je compte fermement sur un sursaut significatif qui réduira ce travail fastidieux pour moi et coûteux pour notre Association.

Merci d'avance.

Le trésorier.

## III<sup>e</sup> COUPE LATINE AMERIQUE-EUROPE

Après une lutte longtemps indécise, l'Italie fait le trou dans la dernière ligne droite et remporte nettement cette troisième coupe. Nous obtenons cependant une belle deuxième place avec de bons résultats individuels. La demi-norme de M.I. est réalisée par J. Banet au 4<sup>e</sup> échiquier avec 7,5/10, et M. Del Gobbo au 5<sup>e</sup> avec 7/10. Hélas, P. Roux et B. Berriot échouent d'un demi-point pour la norme. Remarquons également que D. Baron, malgré son très bon résultat au 6<sup>e</sup> échiquier (7/10, aucune défaite), n'obtient rien car il n'y avait pas de norme possible (pas assez de joueurs au classement fixé). Ci-dessous, les résultats complets.

### Meilleurs résultats individuels

1<sup>er</sup> échiquier : Redolfi (Argentine) et De Mauro (U.S.A.) = 7.

2<sup>e</sup> échiquier : Conti (Italie) = 7.

3<sup>e</sup> échiquier : Poli (Italie) = 6,5.

4<sup>e</sup> échiquier : Banet (France) = 7,5.

5<sup>e</sup> échiquier : Del Gobbo (France) et Conover (U.S.A.) = 7.

6<sup>e</sup> échiquier : Baron (France) = 7.

7<sup>e</sup> échiquier : Gatto (Italie) = 8,5.

8<sup>e</sup> échiquier : Minerva (Italie) et Cignac (Canada) = 6,5.

*Les Fêtes de Noël approchent...*

*Une bonne idée de cadeau :*

**OFFREZ UN ABONNEMENT**

**AU « C.D.E. »**

Jacques NEGRO propose un échange : le livre de collection

**« Choix de parties jouées par Paul Morphy »**

Edition de 1859, livre rare

contre un ou deux jeux de figurines (roulettes pour impression de diagrammes)

(Adresse page II de couverture)

		AR	CA	FR	IT	SZ	US	Pts							
Echiquier 1	1. Redolfi	AR	X	X	0,5	0	1	1	1	0	1	0,5	1	1	7,0
	2. Sarosy	CA	0,5	1	X	X	0,5	1	0	1	0,5	0,5	0	0,5	5,5
	3. Lemaire	FR	0	0	0,5	0	X	X	1	0	1	0	0	0	2,5
	4. Pizutto	IT	0	1	1	0	0	1	X	X	0	0,5	0,5	0	4,0
	5. Baumgartner	SZ	0	0,5	0,5	0,5	0	1	1	0,5	X	X	0	0	4,0
	6. De Mauro	US	0	0	1	0,5	1	1	0,5	1	1	1	X	X	7,0
Echiquier 2	1. Rinaldi	AR	X	X	0,5	1	0	0,5	0	0,5	0	0,5	1	0,5	4,5
	2. Edelstein	CA	0,5	0	X	X	0,5	0,5	0,5	0,5	1	0,5	1	1	6,0
	3. Roux	FR	1	0,5	0,5	0,5	X	X	1	0	0,5	0,5	1	0	5,5
	4. Conti	IT	1	0,5	0,5	0,5	0	1	X	X	1	0,5	1	1	7,0
	5. Cornu	SZ	1	0,5	0	0,5	0,5	0,5	0	0,5	X	X	0	0,5	4,0
	6. Levine	US	0	0,5	0	0	0	1	0	0	1	0,5	X	X	3,0
Echiquier 3	1. Molo	AR	X	X	0,5	0,5	1	0	1	0	1	0	0	0,5	4,5
	2. Leveille	CA	0,5	0,5	X	X	1	0,5	0	0	0	0,5	0	1	4,0
	3. Druet	FR	0	1	0	0,5	X	X	0	0,5	0	0,5	0	0,5	3,0
	4. Poli	IT	0	1	1	1	1	0,5	X	X	0,5	0,5	0,5	0,5	6,5
	5. Walker	SZ	0	1	1	0,5	1	0,5	0,5	0,5	X	X	0,5	0,5	6,0
	6. Hux	US	1	0,5	1	0	1	0,5	0,5	0,5	0,5	0,5	X	X	6,0
Echiquier 4	1. Mozzino	AR	X	X	0,5	0,5	0	0,5	1	1	1	0,5	0,5	0,5	6,0
	2. Douthwaite	CA	0,5	0,5	X	X	0	0	0,5	0,5	0	0,5	1	0	3,5
	3. Banet	FR	1	0,5	1	1	X	X	0,5	0,5	1	0,5	1	0,5	7,5
	4. Caranzano	IT	0	0	0,5	0,5	0,5	0,5	X	X	0,5	0,5	1	0,5	4,5
	5. Stilling	SZ	0	0,5	1	0,5	0	0,5	0,5	0,5	X	X	0	1	4,5
	6. Peterson	US	0,5	0,5	0	1	0	0,5	0	0,5	1	0	X	X	4,0
Echiquier 5	1. Laplaza	AR	X	X	0	0,5	0	0,5	1	0	0	0	0	0	2,0
	2. Chouin	CA	1	0,5	X	X	0	0	0	0	0,5	0,5	0	0,5	3,0
	3. Del Gobbo	FR	1	0,5	1	1	X	X	0,5	0,5	1	0,5	0,5	0,5	7,0
	4. Lubrano	IT	0	1	1	1	0,5	0,5	X	X	0	1	0,5	0,5	6,0
	5. Baumgartner	SZ	1	1	0,5	0,5	0	0,5	1	0	X	X	0,5	0	5,0
	6. Conover	US	1	1	1	0,5	0,5	0,5	0,5	0,5	0,5	1	X	X	7,0
Echiquier 6	1. Zabala	AR	X	X	1	1	0,5	0,5	0	0	1	1	1	0,5	6,5
	2. Roy	CA	0	0	X	X	0	0	0,5	0	0,5	0,5	0	0	1,5
	3. Baron	FR	0,5	0,5	1	1	X	X	0,5	0,5	1	0,5	1	0,5	7,0
	4. Rinesi	IT	1	1	0,5	1	0,5	0,5	X	X	0,5	0,5	1	0	6,5
	5. Preziuso	SZ	0	0	0,5	0,5	0	0,5	0,5	0,5	X	X	1	0,5	4,0
	6. Nowak	US	0	0,5	1	1	0	0,5	0	1	0	0,5	X	X	4,5
Echiquier 7	1. Ortiz	AR	X	X	0,5	0	0	0	0	0	0	0,5	0	0	1,0
	2. Pouliot	CA	0,5	1	X	X	1	0	0	0,5	0	1	0,5	0,5	5,0
	3. Berriot	FR	1	1	0	1	X	X	0	0	1	1	1	1	7,0
	4. Gatto	IT	1	1	1	0,5	1	1	X	X	1	1	0,5	0,5	8,5
	5. Baer	SZ	1	0,5	1	0	0	0	0	0	X	X	1	1	4,5
	6. Wrinn	US	1	1	0,5	0,5	0	0	0,5	0,5	0	0	X	X	4,0
Echiquier 8	1. Cordoba	AR	X	X	0,5	0,5	0,5	1	0	1	0	0	1	1	5,5
	2. Coignac	CA	0,5	0,5	X	X	0,5	1	0,5	0,5	1	0	1	1	6,5
	3. Verdier	FR	0,5	0	0,5	0	X	X	0	0	1	1	0	0,5	3,5
	4. Minerva	IT	1	0	0,5	0,5	1	1	X	X	0,5	0,5	1	0,5	6,5
	5. Von Bal	SZ	1	1	0	1	0	0	0,5	0,5	X	X	1	1	6,0
	6. Zavanelli	US	0	0	0	0	1	0,5	0	0,5	0	0	X	X	2,0

Félicitations à tous et merci pour votre participation.

M. LECROQ, capitaine.



### III<sup>e</sup> COUPE LATINE AMERIQUE-EUROPE DEFENSE SICILIENNE B36

**ROUX Pierre** (France) CONTI Valerio (Italie)

**1. e4 c5 2. Cf3 Cc6 3. d4 cxd4 4. Cxd4 g6 5. c4 Cf6 6. Cc3 d6 7. Fe2 Cxd4 8. Dxd4 Fg7 9. Fg5**

On peut préférer 9. Fe3 0-0 10. Dd2. Contre un joueur expérimenté, j'ai joué ce coup moins joué et plus agressif.

**9. ... 0-0 10. De3 Da5 11. 0-0 Fe6 12. Tac1**

Evacuant la diagonale du Fou g7 pour pouvoir jouer b3 si nécessaire. Dans la partie Heemsoth-Tennant du « Bernard Freedman Memorial », les Noirs poursuivirent par 12. ... Tfc8 mais après 13. b3 Rf8 14. Dd2 Cg8 15. Fe3 a6 16. Tfd1 f5 leur partie devint difficile.

**12. ... a6 13. a3**

Petite satisfaction ! Après le saut en d5 du Cavalier, le placement en e3 de la Dame permettra le refoulement de la Dame noire.

**13. ... Tfe8 14. Cd5 Cxd5 15. exd5**

Si les Noirs n'avaient pas défendu e7, les Blancs auraient pu jouer 15. cxd5 suivi de Fxe7.

**15. ... Fd7 16. b4 Dc7 17. Dd2 e5! 18. dxe6 Fxe6 19. Tfd1**

Maintenant, ne marche pas : 19. ... Ff8 20. Ff4 Tad8 21. c5 ±.

**19. ... a5!**

Prévue très certainement dès le 17<sup>e</sup> coup, cette réaction est dangereuse pour les Blancs, par exemple : 20. Ff4?! Fe5 21. c5? dxc5 22. Txc5 Fxf4 23. Txc7 Fxd2 24. Txd2 axb4±.

**20. c5! dxc5 21. Txc5 Db6 22. Txa5 Txa5 23. bxa5 Db3**

Les Blancs ont un maigre avantage. Pour défendre a3, ils ont deux coups, Dd3 et Db4, sur lesquels les Noirs pensent forcer l'échange des Dames, sans toutefois regagner le Pion, après quoi le gain des Blancs est problématique.

**24. Db4**

Poussant la Dame noire vers la bonne case c2.

**24. ... Dc2!?**

D'accord, disent les Noirs. Si 24. ... Fc3 25. Dxb3 Fxb3 26. Td8 ou 24. ... Ff8 25. Db5 Dxb5 26. Fxb5 Ta8 27. a4!.

**25. Db5**

Le seul coup car si 25. Ff3 Fb3 26. Tc1 Fc3±.

**25. ... Fd7!?**

Sur l'attendu 25. ... Tc8, le siège de b7 peut commencer par 26. Ff3. En jouant 24. Db4, j'avais aussi envisagé cette réponse et les suites 26. Txd7 Dxe2 27. Dxe2 Txe2 28. Td8+ Ff8 29. Rf1 ±, ou 26. ... Txe2 27. Td8+ Ff8 28. Db4, plutôt agréable !

Est-il possible que les Noirs n'aient pas vu cela ? Je découvre avec horreur que 28. ... Dc5!! retournait la situation. Faut-il donc se résigner à 26. Dxd7? et si 26. ... Dxe2 27. Fe3 et les Blancs sont OK, mais sur 26. ... Txe2, c'est plutôt l'inverse !



**26. Txd7 Txe2 27. Td8+ Ff8 28. h4**

Menaçant Db4.

**28. ... Rg7**

Le bon coup. Les Noirs perdent sur 28. ... Txf2 27. Txf8+! Rxf8 (27. ... Rg7?? 20. De5+ suivi du mat) 30. Fh6+ Re7 31. Dxb7+ Re8 32. Db5+ Re7 33. De5+ ±.

**29. Db6 Db2**

Encore le seul coup. Si 29. ... Te6 30. Dd4+ f6 31. Fxf6+! ± ou 29. ... Fe7 30. Dd4+ f6 31. Fxf6+.

**30. Fe3 Dxb6 31. axb6 Te1+ 32. Rh2 Fxa3 33. Fd4+**

Pour affaiblir la septième rangée et créer une faiblesse en g6.

**33. ... f6 34. Fe3 Fe7! 35. Td7 Rf7 36. Txb7 Re6 37. g3 h5 38. Tb8 Tb1 39. Th8**

Pour immobiliser les Pions noirs le temps d'améliorer la position du Roi blanc.

**39. ... Fd6 40. Rg2 Fe5 41. Rf3 Tb2 42. Tc8?!?**

La Tour blanche doit guetter h8 pour permettre un éventuel Re4 mais la case choisie ne semble pas être la meilleure. Ce n'est pas grave car les Noirs ne peuvent rien entreprendre.

**42. ... Rf5 43. Tc5 Re6 44. Tc8 Rf5**

Les Noirs répètent bien volontiers la position...

**45. Tg8**

Manœuvre pour ramener la position après le 41<sup>e</sup> coup noir.

**45. ... Fc3 46. Ta8 Fe5 47. Ta5 Re6**

L'unique différence avec la position après le 43<sup>e</sup> coup des Noirs est que la Tour blanche est en a5 au lieu de c5. Tout cela deux mois après, le temps d'étudier sérieusement la position. A noter que 44. Ta5 au lieu de Tc8 amenait cette disposition mais avec trait aux Noirs.

**48. Re4 Tb3**

Interdisant f4.

**49. Ta6**

Ce coup, découvert trop tard, est l'explication de la précédente manœuvre blanche. Si maintenant 49. ... Rd6 50. Ta8 Rc6 51. Te8 Rd7 52. Txe5 fxe5 53. Rxe5 Re7 54. Fc5+ ±.

**49. ... Tb4+ 50. Rd3 Rd5 51. Ta5+ Rc6**

Sur 51. ... Rd6 52. Fc5+ est très désagréable.

**52. Ta8**

En route pour g6.

**52. ... Tb3+ 53. Rd2**

Imprécision sans conséquence car Rd5 n'est pas très dangereux : 53. ... Rd5 54. Tg8 Re4 55. Txxg6 Tb2+ 56. Rc1 Rd3 57. Tg8 Fc3 (57. ... Ta2 58. Td8+ Re2 59. Td2+ ±) 58. Td8+ Rc4 59. Tc8+ Rb3 60. Txc3+ Rxc3 61. Fd4+ ±.

**53. ... Tb2+ 54. Rd3 Tb3+ 55. Re4 Tb4+ 56. Rf3 Tg4**

Ou 56. ... g5 57. hxxg3 fxxg5 58. Ta5 Ff6 59. Fxxg5 Rxb6 60. Tf5 Fxxg5 61. Txxg5 h4 62. g4 et le Pion h va tomber.

**57. Tg8 f5**

Parant la menace Rg2 suivie de f4.

**58. Te8! Fd6 59. Te6 Rd7 60. Txd6+ Rxd6 61. Ff4+ Rc6 62. Re3**

Et non 62. Rg2 Txf4=.

**63. ... g5 64. hxxg5 h4 65. f3, 1-0**

P. ROUX.

### III<sup>e</sup> COUPE LATINE AMERIQUE-EUROPE DEFENSE SICILIENNE B33

**ROUX Pierre** (France) RINALDI Carlos (Argentine)

**1. e4 c5 2. Cf3 Cc6 3. d4 cxd4 4. Cxd4 Cf6 5. Cc3 e5 6. Cdb5 d6 7. Fg5 a6 8. Ca3 b5 9. Fxf6 gxf6 10. Cd5 Fg7 11. Fd3 Ce7 12. Cxe7 Dxe7 13. c3 f5 14. Cc2 Db7**

Une surprise, j'attendais 0-0.

**15. f3**

Après ce coup, les Blancs sont très faibles sur la diagonale g1-a7.

**15. ... f4 16. Cb4**

Sinon les Noirs peuvent, par a5, arrêter la course du Cavalier vers d5.

**16. ... Ff6! 17. De2 Fh4+ 18. Rd2 Fd7**

Parant la menace a4.

**19. Cd5 Fe6 20. Rc2**

Parant provisoirement Fxd5.

**20. ... Tb8**

Maintenant la perte d'un Pion blanc semble inévitable.



**21. g3! Fxd5**

Si 21. ... fxxg3 22. hxxg3 Fxxg3 23. Cf6+ Re7 24. Ch5 Ff4 25. Cxf4 exf4 ±.

**22. exd5 fxxg3 23. De4! g2 24. Thg1 Ff6 25. Txxg2 Re7 26. f4! Thg8**

Si 26. ... b4 27. fxe5 Fxe5 28. Tg5 ± ou 26. ... Tbg8 27. fxe5 Txxg2+ 28. Dxxg2 Fxe5 29. Te1 Db8 30. Dg5+ ±.

**27. Tag1 Txxg2+ 28. Txxg2 Th8?! ±**

Je pensais que les Noirs ne défendraient pas h7. Mais que faire ? Si 28. ... b4 29. fxe5 Fxe5 30. Dh4+ ± ou 29. ... b3+ 30. Rc1 bxa2 31. exf6+ Rd8 (le mat suit sur Rf8 ou Rf6) 32. Da4 ±.

Enfin, en cas de 28. ... b4, les Blancs peuvent entrer dans une finale favorable par 29. cxb4 Dxb4 31. Dxb4 Txb4 31. fxe5 Fxe5 32. b3.

**29. fxe5 Fxe5 30. Tg5**

Menaçant Txe5 suivi de d6, les Blancs sont mieux.

**30. ... Db8 31. Db4**

La situation des Noirs devient critique, si 31. ... Fxh2 32. Dh4 et les coups du Roi noir perdent au moins un Pion.

**31. ... Ff6 32. Tf5 Tg8**

Amusant serait 32. ... Tf8 33. Txf6, mais il ne faut pas croire au Père Noël.



33. Df4 Tg6 34. Df2 Dg8 35. Da7+ Rf8 36. Rb3! Fe5

Quoi d'autre ?

37. Dxa6 Tg2



38. Th5!

Menaçant h7 et dégageant f5 pour le Fou. Ce coup a cependant l'air d'une erreur tragique à cause de 38. ... Dg4 39. Txh7 Dd1+ 40. Ra3 Da4+. Aussi les Noirs demandent à voir.

38. ... Dg4 39. Da8+ Re7 40. Db7+ Rd8

Si 40. ... Dd7 41. Txe5+. Maintenant le prix augmente !

41. Db6+! Re8 42. Db8+ Re7 43. Dc7+ Dd7 44. Txe5+ dxe5 45. d6+ Rf8

C'est fini : 45. ... Re6 46. Ff5+ ou 45. ... Re8 46. Db8+ Dd8 47. Fxb5+.

46. Dxd7, 1-0

P. ROUX.

## COUPE NORD-ATLANTIQUE IV

Ça y est ! C'est fait ! En brisant la résistance de John Murray, de Dublin, Philippe Tombette, de Colombes, réalise sa première norme de Maître International. Il signe un bien joli sans faute dans un contexte pourtant relevé, en annulant contre le Maître F.I.D.E. américain Martinovsky notamment (combien de parties publiées ?) qui jouait également à Linares pendant le tournoi, l'Ecosse Finnie (2450 Elo), le Norvégien Haugen (2470 Elo), l'Anglais Timson (2495 Elo), et l'Espagnol Mercadam Benjam (2515 Elo), excusez du peu ! Grâce à cette dernière victoire, la France, un long moment en embuscade dans les effluves de whisky, dépasse enfin l'équipage écossais et s'installe magnifiquement à la... seconde place (!), les Canadiens ayant fait une inquiétante sieste tout l'été.

Bien sûr, nous allons tout donner dans la dernière ligne droite, histoire d'assurer le podium, la deuxième place, et, pourquoi pas, de chatouiller les Anglais. Voici le classement au 10 octobre :

1. Angleterre	65,94 %	(45,5/69)
2. France	56,35 %	(35,5/63)
3. Ecosse	55,47 %	(35,5/64)
4. Canada	53,85 %	(21/39)
5. Norvège	52,70 %	(39/74)
6. Portugal	50,00 %	(23,5/47)
7. U.S.A.	50,00 %	(22/44)
8. Espagne	46,88 %	(22,5/48)
9. Islande	46,49 %	(26,5/57)
10. Irlande	40,22 %	(18,5/46)
11. Pays de Galles	29,71 %	(20,5/69)

L'Angleterre lâche un peu de lest mais conserve une avance des plus confortables. La France, l'Ecosse et le Canada se disputent toujours la seconde place mais dans un ordre plus agréable ici que dans le C.D.E. de septembre. Attention à la Norvège qui fait une remontée inattendue ! Le Portugal est à sa place en charmante compagnie des U.S.A. qui continuent de décevoir. L'Espagne ne se réveille toujours pas et est sur le point d'être dépassée par les Islandais et leurs deux Maîtres Internationaux. L'Irlande souffre, mais pas autant que le Pays de Galles, bon dernier.

Heureusement que dans cette coupe la hiérarchie du Elo n'est pas respectée, car avec nos pauvres 43 % d'espérance-Elo, nous serions perdus quelque part entre l'Irlande et l'Islande. Juste en-dessous de l'Angleterre, la France est quand même davantage à sa place sur la carte !

Voici maintenant les derniers résultats de notre équipe et un petit récapitulatif des performances par échiquier.

Ech. 1 :	Mogstad (Norvège) Larrouy 0,5-0,5 Larrouy-Coast (Portugal) 0-1
Ech. 3 :	Murray (Irlande) - Tombette 0-1
Ech. 4 :	Vigfusson (Islande) - Tombette 0-1
Ech. 5 :	Verdier - Thorarinsson (Islande) 1-0
Ech. 6 :	Ménétrier - Berthelsen (Norvège) 1-0
Ech. 8 :	Soberano (Portugal) - Weyand 1-0 Weyand Togh (USA) 1-0
Ech. 9 :	Robeson-Tabernero-Palacios (Esp.) 1-0
Ech. 10 :	Sireta - Olsen (Norvège) 0-1 Sireta - Guy (Pays de Galles) 1-0

Norbert enregistre sa première nulle, Fernand sa première victoire, on en redemande !

Ech.	Nom	Score	Perf.
1.	Norbert Larrouy	0,5/6	1983
2.	Dominique Bouchez	3/6	2425
3.	Philippe Tombette	7/10	2545
4.	Jean De Lagontrie	4,5/9	2340
5.	Patrice Verdier	8/10	2528
6.	Manuel Ménétrier	3/3	2917
7.	Denis Rozier	2/4	2229
8.	Fernand Weyand	2/5	2325
9.	Christian Robeson	3,5/5	2407
10.	Bertrand Sireta	2/5	2106

La performance moyenne de l'équipe est de 2382 Elo. Pour terminer, la partie de Philippe qui nous permet de devancer les Ecosse d'un point !

### DEFENSE SLAVE - D31

MURRAY John TOMBETTE Philippe

1. d4 d5 2. c4 e6 3. Cc3 c6 4. cxd5 exd5 5. Ff4 Db6 6. Dd2 Cf6 7. e3 Ff5 8. Cge2 Cbd7 9. Cg3 Fg6 10. Fe2 Fe7 11. 0-0 0-0 12. Fd3 Fxd3 13. Dxd3 Tfe8 14. Tac1 Ff8 15. h3 Te6 16. Tc2 Tae8 17. Tfc1 g6 18. a3 Db3 19. Cf1 Ce4 20. De2 Cdf6 21. Cd2 Cxd2 22. Dxd2 Fg7 23. Fe5 a6 24. Dd1 h6 25. Ce2 Ce4 26. Fxg7 Rxg7 27. Cf4 T6e7

28. Cd3 Cd6 29. Cc5 Db6 30. b4 f5 31. Cd3 Cc4 32. Tc3 Tf8 33. h4 Dd8 34. g3 Dd6 35. Rh2 g5 36. h5 Df6 37. Tb3 Rh8 38. a4



38. ... f4 39. exf4 Dxd4 40. fxf5 hxg5 41. b5 Ce5 42. f4 gxf4 43. Cxf4 Txf4 44. gxf4 Dxf4+ 45. Rh3 Tg7 46. Df1 Dg4+ 47. Rh2 Dh4+ 48. Th3 Cg4+ 49. Rg2 Cf2+ 50. 0-1

Commentaires du vainqueur : « J'admets que j'ai bénéficié d'imprécisions de l'adversaire car, objectivement, la partie était nulle. Omission pendant plusieurs coups du plan a4, Ce5!, b5 et grossière erreur au 40<sup>e</sup> coup : fxf5? au lieu de Dc2! g4!? ».

Et en plus il est modeste ! Sympa le Parisien !

M. MENETRIER, capitaine.



## LE MAGAZINE DE LA FÉDÉRATION

Un très beau magazine bimestriel:

68 pages en couleurs.

Très pédagogique: parties commentées, analyses, combinaisons tactiques et stratégiques, exercices... pour tous les niveaux de jeu, même débutant, et toute l'actualité échiquéenne du moment!

Les meilleures photos couleurs des Maîtres et Grands Maîtres, les tournois qui font l'actualité, les jeunes prodiges, mais aussi le développement du jeu comme dynamique de l'esprit dans les collèges et lycées... tout est là, dans Echec et Mat.

Bien sûr, vous pouvez aussitôt l'acheter en kiosque pour 20F, mais le mieux serait de vous abonner: 60F les 6 numéros!

3, place Jean Jaurès  
BP 2022  
34024 Montpellier Cedex 1  
Tel.: 04 67 60 02 20  
Fax: 04 67 60 02 25



## IDEES NOIRES POUR PAGES BLANCHES

Chacun sait qu'une partie d'échecs exige une excellente mémoire pour jouer ouvertures et finales balisées par la théorie, une bonne résistance physique pour éviter les gaffes stupides après plusieurs heures de jeu, de l'intuition pour sentir, sans tout analyser, les ressources d'une position et aussi une grande capacité d'abstraction pour mener à bien une analyse sérieuse.

Les données du problème changent lorsque l'on joue par correspondance. La mémoire devient beaucoup moins utile puisqu'on a la possibilité de consulter des livres spécialisés ou des parties précédemment jouées. La résistance physique ne joue plus aucun rôle. L'intuition est toujours indispensable mais l'analyse ne faisant plus appel à des facultés d'abstraction, puisque les pièces peuvent être déplacées, est encore plus importante. Le jeu par correspondance exige de l'ordre et de la patience. L'analyse d'une position compliquée peut être à refaire huit jours plus tard (au risque d'oublier une variante...) si on ne l'a pas notée soigneusement. Différentes sources d'erreurs sont possibles : position d'analyse mal reproduite, coup noté de l'adversaire ne correspondant pas à celui qu'il a joué, envoi d'un autre coup que celui que vous vouliez jouer...

Certaines positions obtenues après plusieurs mois sont parfois difficiles à comprendre et il arrive que l'on ne sache pas quel plan adopter, que l'on hésite entre plusieurs coups ou encore que l'on ne trouve pas de solution aux problèmes posés. Qui n'a jamais eu l'impression de rater quelque chose ? Qui n'est jamais tombé dans un piège fatal alors qu'il avait confiance en la solidité de sa position ? Qui n'a jamais été victime d'analyses douteuses ou incomplètes publiées dans l'Encyclopédie ou dans des ouvrages théoriques « sérieux » ?

Dans cette nouvelle rubrique, nous proposons aux lecteurs du Courrier des Echecs d'écrire leurs idées noires sur des pages blanches et de les envoyer à **Christophe Léotard**, double champion de France 1995 et 1996, qui tentera de leur apporter éléments de réponse et conseils appropriés, à l'adresse suivante : **Le Village, 76730 Thil Manneville**.

En guise de hors-d'œuvre, nous vous présentons ci-contre une des toutes premières parties terminées du Tournoi du cinquantième anniversaire du Courrier des Echecs.

P. R.-V.

### ET LA PARTIE NE DURA QU'UN COUP !

#### ECOSSAISE

#### DES QUATRE CAVALIERS - C47 SCHRADER Edmond GRILLON J.-Marie

1. e5 e5 2. Cf3 Cc6 3. Cc3 Cf6 4. d4 exd4 5. Cxd4 Fb4 6. Cxc6 bxc6 7. Fd3 d5 8. exd5 Cxd5?



Si ce coup était bon, il serait plus souvent joué. Bien sûr, l'analyse de l'Encyclopédie, comme cela arrive souvent pour une ligne marginale, est superficielle : 9. 0-0 Cxc3 10. De1+ De7 11. bxc3 Fd6 12. Fe3 0-0 13. c4 car Gutman, dans son livre (en allemand), « 4. d4 dans la Partie des Quatre Cavaliers », donne : 13. ... Te8 et l'on ne voit pas l'ombre d'un avantage pour les Blancs. Mais toujours Gutman donne :

9. 0-0 Cxc3 10. bxc3! Fxc3 11. Fa3! Fxa1 12. Dxa1

12. ... Df6 13. Db1! avec attaque blanche dangereuse. Très convaincant !

Mon adversaire a joué les mêmes coups, mais en remplaçant 12. ... Df6 par :

12. ... f6? 13. Fc4, 1-0

La Tour blanche capturera la Dame noire.

**Moralité** : l'Encyclopédie n'a certes pas toujours raison, mais l'expérience des maîtres qui rejettent intuitivement un coup qui aurait pu se produire dans des milliers de parties, est infaillible.

Si l'on est convaincu de cette affirmation, la réfutation se trouve tout aussi facilement à la pendule : c'est une des rares parties par correspondance où je n'ai pas réfléchi plus de cinq minutes.

E. SCHRADER.

## ANALYSE N° 9

Par Eric RUCH

Dans la chronique de ce mois, je vous propose de découvrir une partie que m'a aimablement commentée M. Follic, disputée dans le cadre du tournoi de 3<sup>e</sup> division n° 1797. Elle illustre une variante du Gambit du Roi riche en sacrifices comme il se doit pour une telle ouverture.

Nous publions cette partie en souvenir d'Henri Pellet, un fidèle ajéciste, récemment disparu (N.D.L.R.).



### TOURNOI 1797/3

#### GAMBIT DU ROI - C34

FOLLIC Jean-Marc PELLET Henri

1. e4 e5 2. f4 exf4 3. Cf3 d6 4. Fc4

Bien que 4. Fc4 soit jouable, 4. d4 constitue la variante principale.

4. ... h6 5. 0-0 g5 6. d3

6. d4 est plus incisif comme l'illustre la très belle partie suivante : 6. ... Fg4 7. Dd3 Cc6 8. Db3 Dd7 9. Fxf7+ Dxf7 10. Dxb7 Rd7 11. Dxa8 Fg7 12. d5 Cd4 13. Cbd2 Cxf3+ 14. Cxf3 Fxf3 15. Txf3 Fd4+ 16. Rh1 Ce7 17. Db7 Cg6 18. Fd2 Te8 19. Fa5 Fb6 20. Fxb6 axb6 21. Tc3 Tc8 22. Tc6 Rd8 23. Txd6+, 1-0, Winiarski-Andre, Corr. IECG Cat. B, 1995.

6. ... Fg7 7. c3

Nécessaire pour empêcher le Fou de venir ultérieurement occuper la case centrale d4.

7. ... Ce7

Préférable est 7. ... Cc6 ou 7. ... Cf6 pour empêcher la poussée d4. Sur cette case, le Cavalier n'a pas grand avenir et y restera presque jusqu'à la fin de la partie.

8. Cbd2

8. d4, pour profiter de l'omission adverse, entrainé très sérieusement en ligne de compte.

8. ... 0-0 9. h4

L'attaque est lancée : les deux roques sont dégarnis et la partie entre maintenant dans une phase tactique très prononcée.

9. ... Ff6?

Il est indéniable que ce coup est une faute, qui va à l'encontre de l'un des principes fondamentaux des ouvertures : ne jouer chaque pièce qu'une seule fois. De plus, la protection apportée par le Fou au Pion g5 est illusoire et le roque noir est de plus en plus dégarni. On pouvait par exemple jouer 9. ... Cxc6 et la lutte continuait.

10. hxg5 hxg5 11. Cxg5!

Un excellent sacrifice qui ouvre les lignes sur le Roi noir. Il est clair qu'un tel sacrifice est intuitif car il est impossible, même par correspondance, de calculer toutes les variantes qui en découlent. L'ouverture des lignes vers le monarque noir et le placement désastreux des pièces noires sont les arguments qui permettent d'envisager un tel sacrifice.

11. ... Fxg5

On ne voit rien d'autre, sans se retrouver en plus en infériorité matérielle.

12. Dh5 Ff6 13. Txf4

Les Blancs jouent des coups simples et efficaces.

13. ... d5

Il faut noter l'importance du Fou posté en c4, clouant le Pion f7 et empêchant une défense efficace par Cg6. Le dernier coup des Noirs tente de rétablir la possibilité de cette manœuvre.

14. Txf6!

Une décision difficile, car le Fou blanc disparaît. En échange, le meilleur et seul défenseur du roque est éliminé.

16. ... dxc4 15. Cxc4

OFFREZ UN ABONNEMENT AU « C.D.E. »





La position blanche est désormais quasiment gagnante.

#### 15. ... Cf5

On pouvait peut-être tenter 15. ... Cd7 avec comme suite possible 16. Fg5 De8 17. Rf2 Cg6 18. Th1 Cxf6 19. Fxf6 Fh3 20. gxh3 et les Blancs conservent une forte initiative.

#### 16. Txf5

Un coup spectaculaire, mais qui méritait également l'attention 16. Fg5 Cg7 17. Dh4 Cd7 18. Txf7 De8 19. Tgx7+ Rxg7 20. Fh6+ Rg6.

#### 16. ... Fxf5 17. exf5 Dxd3

La faute décisive. Il n'y avait plus grand-chose à espérer, mais 17. ... Df6 devait être tenté, en espérant une faute de l'adversaire.

#### 18. Fh6

Tous les chemins menaient à Rome : 18. Dg5+ Rh8 19. Ff4 c6 20. Df6+ Rh7 21. Fe5 Dg3 (21. ... Tg8 22. Dh4 mat) 22. Fxg3 Cd7, etc.

#### 18. ... Dg3 19. Te1, 1-0



Le mat est imparable. Si 19. ... Dxe1+ 20. Rh2 et les Noirs n'ont plus de défense, et sur tout autre coup, 20. Te3 est mortel. Comme dans toutes les variantes de Gambit, la moindre erreur défensive des Noirs est immédiatement sanctionnée.

Comme toujours, vos parties sont les bienvenues pour alimenter cette chronique.

Eric RUCH  
5, rue Denis-Papin  
91220 Brétigny-sur-Orge

## LETTRE D'UN AMATEUR AUX AJECISTES

Par Dany SENECHAUD

A propos du jeu par correspondance et de la parution du livre

« Emil J. Diemer (1908-1990) missionnaire des échecs acrobatiques »

En 1991, j'ai pris connaissance d'une revue interactive consacrée aux « échecs risqués » et qui, non seulement donne tribune libre aux joueurs, mais aussi organise des tournois par correspondance : la Gambit Revue. C'est ainsi que, de 1991 à 1995, participant à quelques tournois organisés par le rédacteur de l'époque Volker Drüke, j'ai eu la chance inestimable d'intégrer, sans le savoir encore, le cercle des Diemerophiles allemands. J'ai rencontré sur l'échiquier, Kurt Stummer, compagnon de Diemer au club de Rastatt-Baden, quarante-cinq ans auparavant (!), Maître Wolfgang Stamer qui l'avait accueilli chez lui, à la fin des années soixante-dix, etc. En outre, dans cette revue écrivaient des amis de la première heure blackmaresque, Gerhardt Gunderam en tête, le célèbre antagoniste de Diemer (ils ont peut-être joué ensemble plus de deux cents parties par cor-

respondance ayant trait au Gambit Blackmar !), et je découvris alors l'omniprésence de la spiritualité romantique propre à la « Communauté Blackmar » initiée par le fantasque Diemer dès 1955.

C'est bien plus tard que je compris aussi que Diemer avait toujours eu de bons contacts avec plusieurs périodiques : R. Bertolo, R. Bonnave, P. Morra et J. Negro (« l'Echiquier de Turenne », années cinquante), Maître N. Kampars (« Opening Adventures », années soixante), V. Drüke encore (« B.-D.G. Revue », années quatre-vingt) et d'autres journaux d'échecs allemands, autrichiens et suisses, offrirent une large tribune au proluxe Diemer et ceci jusqu'à sa mort en 1990. Quelques-unes de ces revues s'employaient encore à communiquer l'élan insufflé par le Maître en personne. Je pense particulièrement

à « Randspringer » de R. Schlenker (Wiesenstr. 78, 78056 Villingen-Schwenningen, Allemagne). De telle sorte qu'on peut dire que la « Communauté Diemer » est aujourd'hui une réalité !

C'est pourquoi, à peine ai-je pris goût à cette pratique du jeu par correspondance, que j'entrepris de collecter parties d'échecs, articles parus et inédits de Diemer. Ma tâche se trouva d'autant simplifiée que mes adversaires (je pense surtout à ceux du tournoi mondial consacré au Gambit Letton), de fiefés adeptes du jeu d'attaque à ourtrance, connaissaient tous la figure tutélaire des échecs risqués : E. Jay Diemer.

Il faut savoir que par exemple, en Allemagne, le Gambit Blackmar est couramment utilisé par les maîtres. Evidemment, ceci a un rapport avec les nombreux articles de Diemer pour la défense de son invention. De surcroît, il faut savoir que Diemer était un joueur par correspondance assidu. Sur les quelques 850 parties réunies, la moitié concerne cette façon de jouer : parties-analyses avec ses proches, tournois thématiques, mais aussi et cela est moins connu, correspondances avec les champions de l'époque, Kérès, O'Kelly, Tartakover, Sämisch. Les plus remarquables « échanges de vues » eurent lieu avec le Dr Max Euwe et le maître viennois Hans Müller. Ces deux-là avaient très tôt décidé que le Gambit Blackmar, quoique modernisé par Diemer (1. d4 d5 2. e4 dx4 3. Cc3! Cf6 4. f3), était mauvais ! Ainsi, lettres et articles qui paraissaient chaque mois (!), dans les années cinquante, où détracteurs et partisans redoublaient d'efforts pour persuader le camp adverse de l'ineptie des jugements positionnels et suites de coups proposés, valent le détour !

Diemer vint parfois en France, notamment dans les années cinquante, pour de nombreuses séances de simultanées et autres conférences sur sa méthode de jouer pour l'attaque de mat dès les premiers coups. Egalement il venait, presque en voisin, aux grands tournois strasbourgeois des années quatre-vingt. De sorte que j'ai pu bénéficier des témoignages de joueurs français : Mme Chaudé de Silans, Mme Céline Roos, Dr M. Roos, R. Bonnave, A. Bessler, J. Paul, N. Engel, J. Negro, S. Zinser, etc.

Je désire faire une mention particulière à l'aide amicale apportée par Jean Duthilleul. Celui-ci est le tout premier « Blackmariste » français à n'en pas douter ! Au point que dans la « Blackmar Gemeinde », brochure que rédigeait Diemer dès 1955, on trouve des parties de lui. Dans la revue américaine « Opening Adventures », le Grand Maître E. Mednis a même présenté l'une de ses meilleures prestations. Jugez plutôt :

#### CORR. 1955-56

DUTHILLEUL Jean

BLONDEL

1. d4 d5 2. e4 dx4 3. Cc3 Cf6 4. f3 exf3 5. Cxf3 e6 6. Fg5 Fe7 7. Fd3 Cc6 8. Ce4!!?

Il s'agit de l'audacieux Gambit Duthilleul (dixit Diemer lui-même !) envisageable, bien qu'il provoque l'échange immédiat de deux pièces d'attaque.

8. ... Cxe4 9. Fxe7 Dxe7 10. Fxe4 Db4+ 11. c3 Dxb2 12. 0-0 Dxc3 13. Fxc6+! bxc6

13. ... Dxc6 14. Ce5!

14. De2 f6 15. Tfc1 Da5 16. Txc6 0-0 17. Tb1?!

17. T1c1!

17. ... a6?

17. ... Tf7!

18. Tc5 Da4 19. Txc7 Tf7 20. Txf7 Rxf7 21. De4 Ta7 22. Dxb2 Dxa2



23. Ce5+!! Rf8 24. Dh8+ Re7 25. Dxb2+ Rd6 26. Df8+ Te7 27. Dd8+ Td7 28. Db6+ Re7 29. Dc5+ Td6 30. Cc6+ Rf7

30. ... Rd7 31. Da7+!!

31. Dh5+ Rf8 32. Dh8+ Rf7 33. Ce5+!!

Bis repetita placent !

33. ... Re7 34. Dg7+ Re8 35. Df7+ Rd8 36. Df8+ Rc7 37. Tc1+, 1-0

Quinze échecs consécutifs qui mènent au mat !

Certainement, quelques-uns des ajécistes actuels ont pu côtoyer Emil J. Diemer et qu'il me soit permis de les inviter à me contacter. Pour finir et avant de proposer à l'admiration des lecteurs une très bonne prestation de Diemer, j'indique que mon ouvrage, imprimé à compte d'auteur, est disponible au prix de 130 F (port compris) à l'adresse suivante : D. Sénéchaud, 4, rue des Trois-Rois, 86000 Poitiers, tél. 05 49 50 61 95. C'est un livre de 226 pages, comprenant : 300 parties dont 280 de maître Diemer en



personne, 100 pages sur le Gambit Blackmar modernisé par le maître allemand, nombreuses autres ouvertures et moult Gambits considérés (150 parties), annexes et nombreux documents adjoints (articles, lettres...), 260 diagrammes et 6 illustrations.

### STRASBOURG 1974

DIEMER

MARKUS

**1. d4 d5 2. e4 dxe4 3. Cc3 Cf6 4. f3 exf3 5. Cxf3 Fg4 6. h3 Fxf3 7. Dxf3 c6 8. Df2!?**

L'idée de G. Ciesielski. De prime abord, ce coup paraîtra timide. Il défend d4 et ne privilégie pas la mobilisation rapide de toutes les pièces. Cependant, plus en profondeur, il convient de considérer que la Dame se dirige vers h4, d'où elle s'imposera comme l'arme principale pour l'attaque à venir !

Si 8. g4!? e6 9. g5 Cd5 10. Fd3 Fe7 11. Tf1 0-0 12. Ce4 Cd7.

**8. ... e6 9. Fd3 Fd6?**

9. ... Fe7 10. 0-0 Cbd7 11. Fg5 0-0 12. Dh4 Te8!?

**10. 0-0 0-0 11. Dh4 Cbd7 12. Fg5 h6 13. Fxh6! gxh6 14. Dxxh6 Te8**



**15. Fh7+!! Cxh7 16. Txf7!! Rxf7 17. Dxxh7+ Rf8 18. Ce4! Ff4 19. Tf1 e5 20. dxe5 Db6+ 21. Rh1 De3 22. Cd6 Cxe5 23. Cf5!, 1-0**

Pour compléter, un autre extrait de ce livre relevé dans le bulletin de l'Association l'Amateur d'Echecs (n° 6 de septembre 1997). Une partie spectaculaire et caractéristique d'une conception des échecs.

### GRIESBACH 1984

STOHR

DIEMER

**1. Cf3 g5!?!?**

En 1984, Diemer joua à plusieurs reprises ce Gambit stupéfiant. La première fois, contre M. Stengel, au tournoi d'Oberndorf am Neckar, il réalisa une partie inventive de

premier choix. Pour la petite histoire (de longévité !), Diemer était alors âgé de 76 ans.

**2. Cxg5 e5**

Le thème principal de ce Gambit correspond à celui du Gambit Humphrey Bogart (1. d4 Cf6 2. g4 Cxg4 3. e4) que Diemer pratiqua dès 1960.

**3. d4**

3. d3!?

**3. ... h6**

Invitant les Blancs au sacrifice sur f7. Ceci n'est pas sans rappeler le schéma propre au Gambit Allgaier : 1. e4 e5 2. f4 exf4 3. Cf3 g5 4. h4 g4 5. Cg5 et après 5. ... h6, le Cavalier devient un desperado, 6. Cxf7.

**4. Cxf7 Rxf7 5. e4 Dh4! 6. Fc4+**

6. Df3+ Rg7 ou 6. ... Re8 7. g3!.

**6. ... Re8**

6. ... d5!?

**7. 0-0 d6 8. dxe5 Cc6!!**

Un coup caractéristique dans le jeu dynamique de Diemer. Par exemple, il jouait aussi : 1. d4 e5 2. dxe5 Cc6 ; 1. d4 e5 2. dxe5 f6! 3. e4/Cf3 Cc6 ; 1. e4 e5 2. f4 Fc5 3. Cf3 Cc6 et si 4. fxe5 d5!, etc.

**9. g3 Dg4 10. f3**

10. Fe2!? Dxe4 11. Fh5+ Rd8 12. exd6 cxd6 13. Te1 Dd4 14. Te8+ Rc7 15. De2 Cf6.

**10. ... Dh3 11. exd6 Fxd6 12. e5?!**

12. Dd5!? Ce5! 13. Fb5+!?

**12. ... Cxe5 13. Te1 Ce7 14. Fb5+ c6 15. Ff1 Dh5 16. Fe2 Fc5+ 17. Rh1 Fe6 18. Ff4 Td8 19. Cd2**



**19. ... Txd2!! 20. Fxd2**

20. Dxd2 Cxf3!

**20. ... Fd5 21. Rg2 Tf8 22. Ff4 Txf4!! 23. gxf4 Dg4+ 24. Rh1 Cxf3 25. 0-1**

En effet, il suit : 25. Tf1 Cd2+!! (ou encore 25. ... Ch4+ 26. Dxd5 Dxe2!!) ou, plus prosaïquement, 25. Fxf3 Fxf3+ 26. Dxf3 Dxf3 mat !

## NOS PARTIES

### LE PRINCIPE DE CHERECHEVSKI ET LE TRIOMPHE DES OREILLES D'ELEPHANT

#### Préambule

Diagramme 1 : Nimzovitch-Capablanca, Saint-Petersbourg 1914, trait aux Blancs.



Diagramme 2 : variante possible de la Défense Grünfeld, trait aux Blancs.



Quel est le point commun ? Les Noirs menacent d'une contre-attaque : sur e4 dans le diagramme 1, sur la Dame dans le diagramme 2.

La solution est donnée par le principe de Cherechevski exposé dans l'excellent livre en allemand dont je traduis le titre : « Le chemin solitaire pour le professionnel d'échecs » ; « Avec avance de matériel mais retard de développement, se défendre avec les forces déjà développées et ne pas bouger la Dame quand elle est menacée ».

Diagramme 1 : Nimzovitch joua 15. Dd3? et De6 (puisqu'il n'y a plus de souci avec c6) permit à Capablanca de gagner. 15. f3 aurait permis aux Blancs de conserver l'avantage.

Diagramme 2 : 11. Cf3 ou Fe2 Tc8 ♣. Mais 11. a3! Tc8 12. b4 ±. Ceci pour le principe de Cherechevski, les oreilles d'éléphant... patience, nous les verrons dans la partie :

### DEFENSE GRUNFELD - D85

GOASDOUE Vincent SCHRADER Edmond

**1. d4 Cf6 2. c4 g6 3. Cc3 d5 4. cxd5 Cxd5 5. e4 Cxc3 6. bxc3 Fg7 7. Cf3 c5 8. Tb1 0-0 9. Fe2 b6**

Bien que le dernier coup des Noirs soit passé de mode, il offre l'avantage de poursuivre un plan clair : la conquête du centre sans surprises tactiques.

**10. h4**

Ce qui permet une position agressive (Goasdoué).

**10. ... Fb7**

Avec égalité selon Karpov (« La Défense Grünfeld »).

**11. e5 cxd4 12. cxd4 Dd5 NT**

12. ... Fe4 a été joué dans quatre parties de ma base de données (Goasdoué). Et après 13. Tb3 je penche pour ±.

**13. a4**



Et voici les oreilles d'éléphant : en effet, si l'on nomme le couple a3-h3 oreilles d'âne, il faut nommer ainsi le couple a4-h4.

**13. ... Tc8 14. h5 Cc6 15. hxg6 hxg6**

Goufeld disait qu'il était très rare de perdre une partie sans faute apparente. Je pense que la partie est déjà perdue pour les Blancs car depuis le 7<sup>e</sup> coup ils n'ont rien fait pour consolider leur centre.

**16. Fe3 Ca5 17. Th2**

Bien que ce coup ne soit pas fameux, il n'y en a pas de meilleur !

**17. ... Da2**



Nimzovitch : il faut occuper la 7<sup>e</sup> (ou 2<sup>e</sup>) rangée.

**18. Fd3 Cc4 19. e6 f5**

Répondre à e6 par f5 est naturel pour les joueurs de Grünfeld.

**20. Ff4 Cb2 21. Txb2 Dxb2 22. Ce5!**

Par ce coup (et le 26<sup>e</sup>), M. Goasdoué montre qu'il est un redoutable tacticien, en plus de son talent dans les finales sur lesquelles il écrit plusieurs articles de qualité dans notre revue.

Et maintenant essayez d'appliquer le principe de Cherechevski pour trouver le coup gagnant, le plus beau et le plus difficile de la partie.



**22. ... Tc6!!**

Il n'est pas plus possible de rester indifférent au Pion e6 (et aux menaces de mat qu'il permet) que de marcher avec une épine sous le pied. Mais Da2 permettrait de retarder l'explosion au centre, voire, comme le pense M. Goasdoué, d'annuler en finale !

**23. Cxc6 Fxc6 24. Fe3 Td8 25. Rf1**

Souligne, comme au 17<sup>e</sup> coup, l'impuissance des Blancs.

**25. ... Fxd4**

Il n'y a pas de plus grande satisfaction pour un joueur de Grünfeld que de gagner le Pion d4 dans de bonnes conditions, car :

a) « Prends un Pion central et tu auras fait quelque chose pour ton immortalité » Nimzovitch.

b) d2-d4 est le premier coup des Blancs !

**26. Fxf5!**

Très joli, mais...

**26. ... Fd5**

Ou 26. ... Fxa4 éloignant la Dame du champ de bataille ; ou 26. ... Td6, protection mutuelle des pièces avant l'assaut final : « les moutons se regroupent autour du berger avant l'orage » (Hans Kmoch, l'art de jouer les Pions).

**27. 0-1**

27. Fxg6 Fxe3.

**Conclusion :** La Défense Grünfeld a la réputation d'être très tactique. Cette partie est une exception, car à aucun moment les Noirs ont eu à calculer de longues suites, mais au contraire, ils ont eu le bonheur de pouvoir appliquer leurs saines lectures. Même la nouveauté théorique leur est venue sans maux de tête.

**Appendice à la partie Goasdoué-Schrader.**

Voici une deuxième partie (postérieure de deux mois) où les mêmes ingrédients – puissance de la Dame noire en d5 qui profite du point faible du « squelette Grünfeld » : le Pion a2, et prise du Pion central d4 par le Fou Roi noir – ont resservi. Comme en musique, il y a d'autres variations, ici plus tactiques, mais toujours sur fond de Grünfeld.

**PARTIE LIBRE 97/19  
DEFENSE GRUNFELD – D97  
ATTAQUE RUSSE**

BANOS-ROBLES Th. **SCHRADER E.**

**1. d4 Cf6 2. c4 g6 3. Cc3 d5 4. Cf3 Fg7 5. Db3 dxc4 6. Dxc4 0-0 7. e4 Cc6**

Ce coup est plus souple que 7. ... Fg4 avec lequel il s'intervertit souvent.

**8. Fe2 Cd7 9. Fe3 Cb6 10. Dd3 f5 NT**

En effet, l'Encyclopédie mentionne : après 9. ... Cb6 10. Dd3 ou 10. Dc5 transposé de D97 à D98. S'il est vrai qu'après 10. Dc5 les Noirs n'ont rien de mieux que 10. ... Fg4, le coup 10. ... f5 me semblait plus agressif après 10. Dd3. Le résultat dépassa mes espérances.

**11. Dd2**

C'est le quatrième coup de la Dame blanche.

**11. ... fxe4 12. Cxe4 Fg4 13. Td1 (?) Dd5**

Première satisfaction.

**14. Cc3 Dh5 15. 0-0 Tad8 16. h3?? Fxf3 17. Fxf3 Txf3 ♯ 18. gxf3 Dxh3 19. De2 Fxd4**

Deuxième satisfaction.

**20. Ce4 Td5 21. Cg3 Te5 22. Txd4 Cxd4 23. Dd1 Cd5**

Avec soit le mat, soit de très lourdes pertes matérielles.

(Suite page 295.)

(Suite de la page 294.)



**24. 0-1.**

**Moralité :** Dans la Défense Grünfeld, contre-attaquez au centre, il en sortira toujours quelque chose !

E. SCHRADER.

**COUPE DE FRANCE 80/16A/13  
CONTRE GAMBIT FALKBEER – C32  
GIMARD Jacques PLESSIER Francis**

**1. e4 e5 2. f4 d5 3. exd5 e4 4. d3**

4. Cc3 Cf6 5. Fc4 c6! une épine dans le bouquet.

**4. ... Cf6 5. dxe4 Cxe4 6. Cf3 Fc5**

Nous avions une fausse note avec : 6. ... Fg4 7. Fd3 Ff5 8. De2 Dxd5 9. Cbd2!

**7. De2 0-0!**

7. ... Ff5! 8. g4? 0-0! 9. gxf5 Te8! était une banderille plantée dans le flanc du jeu des Blancs. Faibles pour les Noirs étaient les suites : 7. ... Ff2+ 8. Rd1 Dxd5+ 9. Cfd2! et 7. ... f5 8. Cc3 Ff2+ 9. Rd1 0-0 10. Fd2 Cxc3 11. Fxc3 Dxd5+ 12. Rc1 Td8 13. b4! Fb6 14. De7 et les Blancs gagnent.

**8. Dxe4!**

Accepte le défi !

**8. ... Te8 9. Ce5 f6 10. Fd3 g6**

Conserve le Cavalier en otage et menace 11. ... Ff5, activant le développement. 10. ... fxe5 11. Dxh7+ Rf8 12. f5! Df6 13. h4! et l'attaque blanche perce.

**11. Dc4**

Un plan mal inspiré : 11. b4!? fxe5 12. fxe5 Ff5 13. Dc4 Txe5+ 14. Fe2 Fd6 (14. ... Df6!) 15. Cc3 (15. Fb2 Te4!) 15. ... b5! 16. Dxb5 (16. Cxb5 Te4!) 16. ... Dh4+ 17. g3 Dd4! 18. Fd2 Fxb4!

**11. ... Fd6!**

Hasardeux était 11. ... Dd6 (11. ... Fb6!?) 12. Cc3! fxe5 13. Ce4!! exf4 14. Fe2! (14. Rd1? Txe4!!).

**12. 0-0 fxe5**

Dernier échange jusqu'à l'abandon !

**13. f5!**

L'esquive ! Si 13. fxe5 Fxe5 14. Fh6 Dd6! (14. ... Fxb2? 15. d6+ Fe6 16. Tf8+!! Txf8 17. Dxe6+ Tf7 18. Fxg6!! Dd7 19. Fxf7+ Dxf7 20. Dc8+! gagne) 15. Ff4 Cd7!

**13. ... e4!**

13. ... Fxf5 14. Fxf5 gxf5 15. Txf5 détruit l'aile Roi.

**14. f6!**

La souplesse du roseau. Le chêne était déraciné sur 14. fxxg6 Dh4! 15. h3 Dg3!

**14. ... Ff5!**

Gomme la menace. 14. ... Rf7? 15. Fxe4 Te5 16. Cd2! Th5 17. Cf3 Ff5 (17. ... Rxf6 18. Cg5+ Ff5 19. Ce6! De7 20. g4 Fxh2+ 21. Fg2 Dd6 22. Ff4!! et la position obtenue vaut bien un diagramme).



18. Cg5+ Rf8 19. Fxf5 Fxh2+ 20. Rh1 Ff4+ 21. Ch3 Txf5 22. Fxf4 termine le développement.

**15. Fg5!**

Le pas vers la promotion ! 15. f7+ Rxf7 16. g4 Dh4! 17. Ff4 (17. Tf2 Dxxg4+) 17. ... Dxxg4+ gagne.

**15. ... Rf7 16. Fe2!**

Cache une menace ! 16. Txf5?? gxf5 17. Fe2 Tg8 18. Fh5+ Tg6 19. Fxg6+ hxxg6 20. Cc3! Dh8 21. h4 a6! = (21. ... Cd7? 22. Cb5! Ce5? 23. Cxd6+ cxd6 24. Dc7+ et gagne).

**16. ... Dd7**

16. ... Dc8! tout de suite. 16. ... Cd7? 17. Txf5 gxf5 18. Fh5+!

**17. Db3!**

Ou 17. Cc3!

**17. ... Dc8**



La reine morte. 17. ... Fc5+ 18. Rh1 Ca6 19. Fb5 Dd6 20. Fxe8+ Txe8 21. Txf5! gxf5 22. Dh3! Dxd5 23. Cc3! De5 24. Dxd7+ Re6 25. Td1 Fd6 26. f7? Th8!

### 18. Cc3!?

Le tournant de la partie. Si 18. Cd2 Ca6! =.

### 18. ... Cd7 19. Cb5

Et non 19. Txf5? Cc5! ou 19. Fh5 a6! gagne.

### 19. ... Ce5?

Contrôle g6 et g4 mais 19. ... Cc5! était meilleur, 20. De3 a6 =.

### 20. Rh1!

Un coup d'histoire ! 20. Cxd6+ cxd6 sortait la Dame de sa prison.

### 20. ... h5?

20. ... Fg4 n'était pas meilleur, 21. Tae1 Fxe2 22. Txe2 Dg4 23. Cxd6+ cxd6 24. Dxb7+ Dd7 (24. ... Cd7 25. Tf4!) 25. Dxd7 Cxd7 26. Ff4 ; 20. ... a6! était contestataire.

### 21. Tae1 Cg4

21. ... e3!

### 22. h3 Ce5

Une gourmandise à ne pas satisfaire : 22. ... Cxf6? 23. Cxd6+ cxd6 24. Fxf6 Rxf6 25. g4! Méritant mais faux : 22. ... Th8 23. Cxd6+ cxd6 24. hxg4 hxg4+ 25. Rg1 Th5 26. De3.

### 23. a3 Cd7 24. c4 Cc5

Enfin sur la bonne case ! Mais trop tard !

### 25. De3

25. Dd1 Fg3! gagne la qualité.

### 25. ... Dd7

Difficile était : 25. ... Cd3 26. Fxd3 exd3 27. Cxd6+ cxd6 28. De7+! Txe7 29. Txe7+ Rf8 (29. ... Rg8 30. f7+ Rf8 31. Te8+! Dxe8 32. fxe8D+ Rxe8 33. Te1+ =) 30. Fh6+ Rg8 31. f7+ gagne.



### 26. Cd4!!

Un excellent coup, non pas à cause de la menace qu'il fait peser sur le Fou, mais parce que l'idée est de chasser la Tour de la colonne e.

### 26. ... Th8

26. ... Te5! défendait encore, 27. b4 Cd3 28. Cxf5! Txf5 (28. ... Cxe1? 29. Cxd6+ Dxd6 30. Txe1 gagne une pièce pour la qualité) 29. Fxd3 exd3 (29. ... Txf1+ 30. Fxf1 gagne une pièce) 30. De6+ Dxe6 31. dxe6+

### 27. b4 1-0

27. ... Ca4 28. c5 Ff8 29. Fb5

27. ... Ca6 28. c5 Ff8 29. Cxf5 gxf5 30. b5 Cb8 31. Fc4!

27. ... Cd3 28. Fxd3 cxd3 29. De6+!!

J. GIMARD.

## TOURNOI 1644/2

### PARTIE ESPAGNOLE - C81

#### SEMI-VARIANTE DE MOSCOU

POMMART P. LEPINE-FONTES G.

1. e4 e5 2. Cf3 Cc6 3. Fb5 a6 4. Fa4 Cf6 5. 0-0 Cxe4 6. d4 b5 7. Fb3 d5 8. dxe5 Fe6 9. De2 Fe7 10. Td1 0-0 11. c3 Dd7 12. c4?! (1?)

Surprise justifiée de M. Lépine-Fontes qui a sans doute pensé que j'avais joué 11. c3 par erreur au lieu de c4, voulant entrer dans la variante dite de Moscou. Or on sait que cette variante n'est plus utilisée car les Noirs y ont résolu tous les problèmes pour égaliser. La suite connue après 11. c4 est 11. ... bxc4 12. Fxc4 Fc5 13. Fe3 Fxe3 14. Dxe3 Db8 15. Fb3 Ca5 16. Cbd2 Da7 17. Cd4 Cxd2 etc. Donc on joue 11. c3. Mais après 11. ... Dd7, j'ai pensé que la Dame noire ne pouvait plus se rendre sur la dernière rangée comme dans la variante de Moscou, d'où cet essai 12. c4 qui considère que la Dame noire est toujours en situation de clouage au-delà du Pion d5.

Bien entendu, j'aimerais que des joueurs-lecteurs de cette partie argumente la réfutation de cette variante, toute personnelle, que j'ai baptisée « Semi-variante de Moscou » : Excusez du peu !

12. ... bxc4 13. Fxc4 Fc5 14. Fe3



### 14. ... f5?!

Sans doute est-ce dans ce dernier coup des Noirs que réside la réfutation. En jouant 14. ... Fxe3, on tend (au moins) au retour d'une égalisation. L'immédiat 14. ... f5 permet aux Blancs de poursuivre leur développement retardé par 12. c4.

### 15. Fxc5 Cxc5 16. Cc3 d4 17. Cg5!

Ici je profite des différents clouages en e6 puisque le Roi noir est toujours en g8.

17. ... De7 18. Cxe6 Cxe6 19. Cd5 Dd7 20. Cf4 Cd8 21. Fxe6+ Cxe6 22. Cxe6 Dxe6 23. Txd4 f4

Dans l'histoire, j'ai gagné un Pion et dans la suite adoptée par les Noirs ma position peut être considérée comme avantageuse, après ce 23<sup>e</sup> coup.

24. Dc4 Dxc4 25. Txc4 Tf7 26. e6 Te7 27. Tc6 g5 28. f3 Rg7 29. b3 Rf6 30. Te1 a5 31. Rf2 Td8 32. Te2 Td6 33. Txd6 cxd6

Hélas, mon Pion « gagné » s'est volatilisé et pire, le Pion noir c7 isolé va se lier dangereusement à la chaîne de Pions noirs ! Nous revoici dans la perspective d'une égalisation, malgré ma « Semi-variante de Moscou » !

34. Te4 Txe6 35. Td4 Re7 36. Td5 Te5 37. Txe5+ dxe5 38. Re2 Re6

Une belle finale en perspective, toujours très difficile à bien jouer. Les Noirs ont su garder leur Pion à l'aile Roi, ils ont maintenant quatre Pions liés. Mon seul espoir est d'arriver à prendre le Pion a et de garder un Pion blanc à cette aile. La stratégie des Noirs consisterait à mettre les Blancs en zugzwang et bien sûr à conserver leur Pion a.



39. Rd2 Rd6 40. Rc3!?

Ce coup est plutôt un coup de bluff ! Les Noirs le craignent et prennent l'opposition.

40. ... Rc5

Jusqu'ici rien de grave.

41. a3

Avec l'espoir que le Roi noir demeure en c5 pour y être mis en échec et permettre aussi la prise du Pion a noir. Il était donc impératif de jouer 41. ... Rd5. Au lieu de ce coup, les Noirs jouent l'horrible :

41. ... h5?!

Evidemment, je saute sur l'occasion.

42. b4+! axb4 43. axb4+ Rd5 44. Rd3!

Les Noirs n'ont plus de coups face au dangereux Pion b4 qui est passé. S'ils avaient joué 41. Rd5, en continuant par 42. b4, les Noirs auraient répondu 42. ... a4! et la suite aurait été bien plus difficile et incertaine pour les Blancs.

44. ... g4 45. b5! h4 46. fxc4 h3 47. gxh3 e4+ 48. Re2 Rd4 49. b6 f3+ 50. Re1 Rd3 51. b7 e3 52. b8D Re4 53. Dg3 1-0

En conclusion je serais heureux si quelqu'un daignait étudier « ma » variante et me le faisait savoir. D'avance merci.

POMMART.

## TOURNOI 1232

### RUY-LOPEZ - C70

MAUMEY Marc

LORIN Fabrice

1. e4 e5 2. Cf3 Cc6 3. Fb5 a6 4. Fa4 f5 5. d4 exd4 6. e5 Fc5 7. 0-0 Cge7 8. c3 dxc3 9. Cxc3 0-0 10. Cd5!?

Rh8?!

10. ... d6 est meilleur. 10. ... h6 11. Cg5 hxg5 12. Fb3 g6 [12. ... Tf7 13. Fxg5 Cxe5 14. Te1 C5g6 (14. ... C5c6 15. Dh5 Cxd5 16. Fxd8) 15. Dh5 Df8 16. Cf6+ gxf6 17. Fxf6 Dg7 (17. ... d5 18. Txe7 Fxe7 19. Dxc6+ Dg7 20. Fxg7) 18. Fxg7 Rxg7 19. Fxf7 Rxf7] 13. Fxg5 Rg7 :

a) 13. ... Tf7 14. Dd3 d6 15. Cf6+ Rg7 (15. ... Rf8 16. Dh3!) 16. Fh6+ Rh8 17. Dh3 Dg8 18. Fxf7 f4 19. e6 +;

b) 13. ... d6 14. Cxe7+ Rh7 (14. ... Rg7 15. Cxf5+ +) 15. Dd3! +;

14. Dd3 (14. Ff6+ Txf6 15. exf6+ Rh7) et :

a) 14. ... Cxe5 16. Dh3 +;

b) 14. ... d6 15. Dh3 Fe6 (15. ... Th8 16. Ff6+ Rf7 17. Dxd8) 16. Cxe7 Th8 17. Ff6+ Rf7 18. Fxe6+ Rxe6 19. Db3+ Rd7 20. Cxg6 Dg8 21. Cxh8 Dxb3 22. axb3 dxe5 23. Tac1 ;

c) 14. ... Th8 15. Ff6+ ;

d) 14. ... Cd4 15. Ff6+ Rf7 16. Cxe7+.

### 11. Fg5 h6

11. ... Cb4 12. Cxb4 Fxb4 13. Dd4 Fa5 ; 11. ... b5 12. Tc1 d6? 13. b4!! (13. Txc5? dxc5



14. Cxe7 Cxe7 15. Dxd8 Txd8 16. Fxe7 Te8  
17. Fxc5 bxa4 18. Te1) 13. ... bxa4 14. bxc5.

## 12. Fh4

12. Tc1 hxg5 (12. ... Fxf2+ 13. Txf2 hxg5  
14. Cxg5 g6) 13. Cxg5 (13. Txc5 g4 14. Cd4  
d6 15. Cxc6 Cxc6 16. exd6 Dxd6) 13. ... g6  
14. Cf4 Cxe5 15. Txc5 C7c6 16. Cf3 (16.  
Fxc6 Dxc6 17. Dd4 d6) 16. ... Cxf3+ 17.  
Dxf3 Df6 18. Dg3 Rh7.

## 12. ... b5

12. ... b6?! 13. Tc1 Tb8 (13. ... g5 14. Cxg5  
Cxe5 15. Dh5!) 14. b4 g5 15. Cxg5 Cxb4  
(15. ... De8?? 16. Cf6 Txf6) 16. Dh5 Rg7  
17. Cxb4 Fxb4 18. Cf3 Fb7 19. Ff6+ Txf6  
20. exf6+ Rxf6 21. Dxb6+.

12. ... Cb4 13. Cxb4 Fxb4 14. Dd4 Fa5 (14.  
... c5?) 15. Dc5 g5 16. Dxa5 gxh4 17. Dd2  
Rh7 18. Cxh4 d6.

## 13. Fb3

13. Tc1 avec quatre possibilités :

a) 13. ... Cb4? 14. Cxc7 Tb8 15. Txc5 bxa4  
16. Dd6 ;

b) 13. ... g5? 14. Fxg5 bxa4 15. Fxh6 Cxd5  
16. Txc5 Cb6 17. Fxf8 Dxf8 18. Cg5! Dg8 ;

c) 13. ... Fa7? 14. Txc6 dxc6 15. Cxe7 De8  
16. Fb3 Fb7 ;

d) 13. ... d6 14. b4 (14. Fb3 Fb7) 14. ...  
bxa4 15. bxc5 dxe5 16. Cxe7 (16. Fxe7  
Cxe7 17. Dxd8 Txd8 18. Fxe7 Te8 19. Fh4  
g5 20. Cxg5 hxg5 21. Fxg5 Rg7 22. h4 ou  
22. Tfe1∞.

## 13. ... Fb7

13. ... d6? 14. Tc1 [ 14. Cf4 De8 ou 14.  
Cg5?! dxe5 15. Tc1 (15. Dh5 Cd4 16. Cf7+  
Txf7 17. Dxf7 Fe6 18. Fxe7 Fxf7 19. Fxd8  
Fxd5 20. Fxc7 Cxb3 21. axb3 Fd4) 14. ...  
Fd7 15. e6 Fxe6 16. Cxe7 Cxe7 17. Fxe6!.

13. ... g5? 14. Cxg5 Cxe5 15. Cf3 (15. Dh5  
Rg7 16. Ce4 c6 17. Cxc5 cxd5 18. Fxd5 Tb8).

## 14. Tc1 d6



15. Cg5

15. Te1 ou 15. Txc5 dxc5 16. Cxe7 Cxe7  
17. Dxd8 Tfxd8 18. Fxe7 Te8 19. Fxc5 Fxf3  
20. gxf3 Txe5 21. Fd4 =.

## 15. ... Dc8 16. Dh5?!

16. Cxe7 Cxe7 17. Cf7+ Txf7 18. Fxf7 g5  
(18. ... Df8 19. Dh5 Fd5 20. Fxd5 Cxd5 21.  
Df3 Cb6) 19. Dh5 [ 19. Fxg5 hxg5 20. Dh5+  
Rg7 21. Dxc5+ (21. e6) 21. ... Rxf7 22.  
Df6+ Rg8 24. Dxe7 Fe4] 19. ... Rg7 20.  
Tfe1 (20. Fxg5 hxg5 21. Dxc5+ Rxf7 22.  
Df6+ Rg8 ou 20. Fb3 De8! 21. Dxe8 Txe8  
22. Fg3 f4) 20. ... Df8 (20. ... Fe4  
21. exd6 Fxd6 22. f3!) 21. exd6 Fxd6 22.  
Te6 gxh4 23. Dxb6+ Rxf7 24. Tf6+ Rg8  
25. Txf8+ Txf8 26. Dxh4 Rf7 27. Td1  
Fd5 ;

16. Te1 Cxd5 17. Fxd5 Cxe5 18. Fxb7.

## 16. ... De8

16. ... Cxd5?? les Noirs matent en 7 coups.

## 17. Dxe8 Taxe8 18. Tc3

18. Cxe7 (18. exd6 Fxd6) 18. ... Txe7 19.  
exd6 cxd6 (19. ... Fxd6) 20. Ce6 (20 Cf3 g5  
21. Cxg5 hxg5 22. Fxg5 Te2) 20. ... Txe6  
21. Fxe6 Cd4) 22. b4 (22. Tfe1 g5! 23. Fg3  
f4 24. Fxf4 Txf4) 22. ... Fb6 [22. ... Fxb4 23.  
Tc7 (23. Tb1 Fc5! 24. Tbe1 g5!) 23. ... Fxg2  
24. Rxc2 Cxe6 25. Td7 g5 26. Tb1 Fc5 27.  
Fg3 f4 28. Te1 Te8] 23. Tfd1 Ce2+ +.

## 18. ... Cxd5 19. Fxd5 Txe5 20. Fb3?

20. Ce6 Txe6 21. Fxe6 Cd4!.

## 20. ... Cd4! 21. 0-1

F. LORIN.

## COUPE DE FRANCE

95/5T/2

## DEFENSE SICILIENNE - B22

BOUVEROT Olivier GOERLINGER Stéphane

1.e4 c5 2. c3 Cf6 3. e5 Cd5 4. d4  
cxd4 5. Cf3 Cc6 6. Fc4 Cb6 7. Fb3  
d5 8. exd6 Dxd6 9. 0-0 Fe6 10. Ca3  
Fxb3 11. Dxb3 Dd5 12. Cb5 Tc8 13.  
Cbxd4 Cxd4 14. Cxd4 e6 15. Td1  
Fc5 16. Db5+ Re7 17. De2 Thd8 18.  
Fe3 De5 19. Dg4 Rf8 20. Ff4 Dd5 21.  
Cb3 Dc4 22. Cxc5 Dxc5 23. Dh4  
Txd1+ 24. Txd1 Rg8 25. Fe3 Dc7 26.  
Fxb6 Dxb6 27. Td7 Tf8 28. Db4  
Dxb4 29. cxb4 Tb8 30. b5 g5 31. g4  
Rg7 32. Rg2 Rg6 33. h3 h6 34. Rf3  
f5 35. Re3 Rf6 36. f3 Re5 37. a4 a5  
38. b6 Tc8 39. Tc7 Td8 40. gxf5 exf5  
41. Txb7+ f4+ 42. Re2 Td4 43. b3  
Tb4 44. Rd3 Txb3+ 45. Rc4 Tb4+ 46.  
Rc5 1-0

## COURS DE PERFECTIONNEMENT POUR DEBUTANTS

Par Jacques NEGRO

Arbitre F.I.D.E.

COURS N° 221

### « ESPRIT CHAGRIN »

Nos « anciens » prévoient la fin du jeu  
d'échecs par les ordinateurs. La défaite de  
G. Kasparov ? : « J'adoube ! ... »

Les compétitions modernes A.J.E.C. et les  
tournois à la pendule montrent qu'il est en-  
core possible aujourd'hui de pénétrer dans  
le maquis des ouvertures. Une saine  
conception stratégique suppléant parfaite-  
ment à l'absence de ces drôles de petites  
machines qui jouent aux échecs !

### PARTIE N° 5

#### « OUVERTURE MI-NIMZO »

#### 1. b3

Joué par Nimzovitch en son temps et em-  
ployé fréquemment dans les années 50-60.  
Larsen (G.M.I.) l'appelle le « bébé orang-  
outan », ce coup renonce à tout avantage  
de début, comme c'est le cas de la plupart  
des défenses noires jouées avec un temps  
d'avance.

#### 1. ... e5 2. Fb2 Cc6 3. e3

Meilleur 3. c4.

#### 3. ... d5 4. Fb5 Fd6 5. f4?!

Plus violent que 5. Cf3.

#### 5. ... De7

L'attaque 5. ... exf4 (Larsen) 6. Fxg7 Dh4+  
7. Rf1 est incorrecte. Sur 5. ... f6 les Blancs  
jouent : 6. Dh5+! g6 7. Dh4.

**Question n° 1.** Pourquoi les Blancs  
auraient-ils renoncé au gain du Pion  
e5 ? (3 points)

#### 6. Cf3 Fg4 7. h3 Fxf3 8. Dxf3 Cf6!

8. ... e4 est faible. 9. Dg3! f6 10. Cc3 Df7  
11. Cxd5! et les Blancs gagnent du maté-  
riel : 11. ... Dxd5 12. Fc4 suivi de Dxc7.

#### 9. f5

Soyons... clair, le plan des Blancs roque aile  
Dame et attaque sur l'autre aile par g2-g4-g5.

#### 9. ... e4 10. Df2 h5?

**Question n° 2.** 10. ... h5. Trop lent ?  
Comment les Noirs pouvaient-ils per-  
turber sérieusement le plan des  
Blancs ? (3 points)

#### 11. Cc3 h4 12. 0-0-0 Fg3 13. Df1 0-0? 14. Rb1 Dc5?

Les Noirs n'ont pas bien analysé la position.  
14. ... Dc5 abandonne le contrôle de la case  
« e5 ». 14. ... a5! donnait un bon contre-jeu.

#### 15. Fxc6 Dxc6 16. Ce2 Ch5 17. f6!

Ouvre la porte en grand du roque.

#### 17. ... g6

Après 17. ... Cxf6 18. Cxg3 le Pion h7  
décide du gain...

#### 18. Cxg3 hxg3

**Question n° 3.** Pourquoi les Noirs ren-  
noncent-ils au gain de la qualité par  
Cxc3 ? (3 points)

#### 19. De2 Cxf6

Les Blancs menacent Tdf1+

#### 20. Tdf1 Ch5 21. Tf5!! f6 22. Dg4 Rf7 23. Txb5?

Meilleur 23. Thf1!

#### 23. ... gxh5 24. Dxb5+ Re7

24. ... Re6 était un peu... mieux.

#### 25. Fa3+ Rd7 26. Dh7+ Re6 27. De7+ Rf5 28. Dg7 Tfe8 29. Tf1+ Re6 30. Txf6+ 1-0

### PETITE RECREATION !...

Rien n'est plus fascinant que ces « dia-  
grammes » si simples, mais qui renferment des  
pièges, des gaffes, des « bêtises »... (disait G.  
RENAUD, ancien champion de France).

### « ROI DE CARNAVAL »

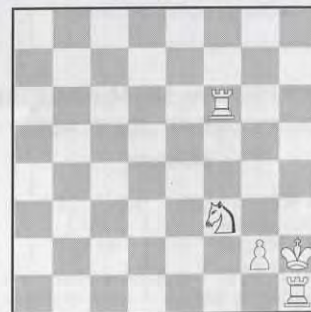

A VOUS DE JOUER !



Placer le Roi noir sur une case de l'échiquier et faire mat en deux coups, et non en un coup.

— Un petit coup de pouce.

La clé ? un coup de Tour !

.....

### SOLUTIONS DU COURS N° 220

**Question n° 1 :** 4. ... c6! avec le plan d'imposer d7-d5 et accessoirement b7-b5 (3 points).

**Question n° 2 :** Par 15. ... Ce3 16. Fxe3 Fxh3! (3 points).

Envoyez vos solutions à Jacques NEGRO (Echecs).

Adresse page 2 du « C.D.E. ».

## NOS TOURNOIS

### CHAMPIONNAT DE FRANCE 1997

53. Bouchez - Hervet .....	0,5-0,5
54. Bouchez - De Saint-Germain .....	1-0
55. Druon - Monroig .....	0,5-0,5
56. De Saint-Germain - Létard .....	0-1
57. Descroix - Roelens .....	1-0
58. Descroix - Lorin .....	0-1
59. Descroix - Druon .....	0,5-0,5

#### Classement provisoire

1. E. Ruch (3)	8,5
2. Ch. Létard (3)	7,5
3. J. Muller (3)	7
4. R. Roelens (0)	5,5
5. R. Druon (0)	5
6. D. Bouchez (3)	4,5
7. G. De Saint-Germain (4)	4
8. E. Chéry (3)	4
9. G. Descroix (2)	4
10. G. Hervet (5)	3,5
11. F. Lorin (6)	3
12. M. Monroig (6)	2,5
13. Th. L'Henoret (0)	0*

( ) Nombre de parties en cours.

\* Abandon injustifié.

### GRAND PRIX DU 50° ANNIVERSAIRE DU COURRIER DES ECHECS

#### Résultats

#### Groupe A (Louis Bigot)

Schrader - Grillon	1-0
Plessier - Schrader	0,5-0,5

**Prix :** Au cours de l'Assemblée Générale tenue au mois de mai dernier, il a été décidé de ne pas offrir de prix en espèces aux lauréats du Tournoi du Cinquantième Anniversaire du

**Question n° 3 :** 18. Fxf5? Dxcg3+! 19. Rh1 Dh4+ 20. Rg2 Rh8! 21. Fxf4 Tg8+ 22. Fg4 h5 avec une belle attaque (3 points).

### SOLUTION MORRA...LISANT

1. ... Dxb2+ 2. Rxb2 Cxg4+ 3. Rh1<sup>(1)</sup> Cxf2+ 4. Rh2 Cg4+ 5. Nulle<sup>(2)</sup>.

(1) Après 3. Rh3 Cxf2+ 4. Rh2 Cg4+ =.

(2) Du... Pierre Morra !

Courrier des Echecs. En revanche, trophées et médailles ainsi que des prix en nature seront offerts dans les conditions indiquées ci-dessous.

#### I. Trophées et médailles :

1. Tous les joueurs inscrits dans le tournoi ont reçu une médaille souvenir portant au revers l'inscription :

A.J.E.C.  
Courrier des Echecs  
1947-1997

2. Pour le vainqueur toutes catégories : une coupe gravée.

3. Pour les trois premiers toutes catégories : une médaille gravée (or, argent, bronze).

4. Pour les trois joueurs qui auront obtenu le meilleur indice de performance en demi-finale et ne se seront pas qualifiés pour la finale : une médaille gravée (or, argent, bronze).

5. Pour les trois joueurs qui auront obtenu le meilleur indice de performance dans les éliminatoires et ne se seront pas qualifiés pour les demi-finales : une médaille gravée (or, argent, bronze).

#### II. Prix en nature :

Les prix en nature seront constitués essentiellement de livres édités par Larousse-Bordas. Compte-tenu de l'aspect culturel de notre Association, la maison d'édition Larousse-Bordas nous a consenti des prix d'achat aux meilleures conditions possibles.

1. Pour le vainqueur toutes catégories : Encyclopédie Théma en cinq volumes (valeur : 2850 F) et Larousse du jeu d'échecs (valeur : 245 F).

2. le deuxième toutes catégories : Histoire du monde en cinq volumes (valeur : 2250 F) et Larousse du Jeu d'échecs.

3. Pour le troisième toutes catégories : Un volume de la collection « Mémoire de l'humanité » (valeur : 1680 F) et un Larousse du jeu d'échecs.

4. Pour les trois joueurs qui auront obtenu le meilleur indice de performance en demi-finale et ne se seront pas qualifiés pour la finale :

1<sup>er</sup> : Un volume de la collection « Mémoire de l'humanité » et un Larousse du jeu d'échecs.

2<sup>e</sup> : Coffret Larousse de la nature et un grand atlas (valeur : 1020 F) et un Larousse du jeu d'échecs.

3<sup>e</sup> : Nouveau Larousse encyclopédique en quatre volumes (valeur : 840 F) et un Larousse du jeu d'échecs.

5. Pour les trois joueurs qui auront obtenu le meilleur indice de performance dans les éliminatoires et ne se seront pas qualifiés pour les demi-finales :

1<sup>er</sup> : Un volume de la collection « Mémoire de l'humanité » et un Larousse du jeu d'échecs.

2<sup>e</sup> : Coffret Larousse de la nature, un grand atlas et un Larousse du jeu d'échecs.

3<sup>e</sup> : Nouveau Larousse encyclopédique en quatre volumes et un Larousse du jeu d'échecs.

6. D'autres prix seront également attribués pour la plus belle partie, la plus courte, le meilleur classement féminin, etc.

G. VUILLEMIN.

### TOURNOIS QUALIFICATIFS

#### Résultats

TOURNOI 1236	1	2	3	4	5	6	7	Points
1. J.-M. Barre	X	X	1	0,5	1	0,5	1	10
2. T. Bertola	0	0,5	X	X	1	0,5	1	8,5
3. L. Houssais	0	0,5	0	0,5	X	X	1	6,5
4. E. Chéry	0	1	0	0,5	0	1	X	6
5. J. Martenot	0	0	0	0	0,5	0,5	0	5,5
6. J.-M. Matisson	0	0	0	1	0	0	0,5	5
7. B. Esnaola	0	0	0	0	0	0,5	0	0,5

TOURNOI 1237	1	2	3	4	5	6	7	Points
1. J.-M. Lafarge	X	X	1	0,5	1	1	1	11
2. L. Cadillon	0	0,5	X	X	0,5	0,5	0,5	7
3. J. Revenu	0	0	0,5	0,5	X	X	0,5	6,5
R. Teboul	0	0	0,5	0,5	0,5	0,5	X	6,5
5. P. Wascat	0	0	0	0,5	0,5	0,5	1	5,5
6. J.-F. Baudoin	0	0	0,5	0,5	0	0,5	0	4,5
7. S. Desquiens	0	0,5	0	0	0	0	0	1

TOURNOI 1239	1	2	3	4	5	6	7	Points
1. P. Mary	X	X	0,5	0,5	1	0,5	1	10
2. J.-M. Dijon	0,5	0,5	X	X	0	0,5	1	8
3. A. Lelong	0	0,5	1	0,5	X	X	1	7,5
4. E. Hug	0	0	0	0	0,5	X	X	5
5. E. Chéry	0	0,5	0	0,5	0,5	0	1	4
D. Charpentier	0	0	0	1	0	0,5	0	4
7. C. Lalanne	0	0	0	0	0	0,5	0	3,5



TOURNOI 1240	1	2	3	4	5	6	7	Points
1. L. Tinture	X	X	1	0,5	1	1	0,5	9,5
2. W. Sebagh	0	0,5	X	X	0,5	0	1	7,5
3. J.-F. Baudoin	0	0	0,5	1	X	X	0,5	7
4. J. Dienne	0,5	0,5	0	0	0,5	0,5	X	5,5
5. J.-G. Le Duigou	0	0	0,5	0,5	0	0,5	0	4,5
6. J. Martenot	0	0,5	0	0	0	0,5	0	4
J.-L. Eeckhout	0	0,5	0	0,5	0	0,5	0	4

TOURNOI 3646	1	2	3	4	5	Points
1. T. Longueville	X	X	1	0,5	1	7,5
2. S. Rivier	0	0,5	X	X	1	6
3. F. Cazenave	0	0	0	0,5	X	4,5
4. C. Forget	0	0	0	0	0	2
5. G. Grotars	0	0	0	0	0	0

### AVIS AUX JOUEURS DE QUATRIEME DIVISION



Après plus de vingt-et-une années passées à la Direction des tournois à cinq joueurs de quatrième division, j'ai éprouvé le besoin de tourner la page.

A partir du 1<sup>er</sup> janvier 1998, mon successeur sera M. Benoît GALLIOU, Bât. T1, 9, rue Etienne-Méhul, 94220 Charenton-le-Pont.

A partir de cette date, tout courrier concernant les tournois en cours ou à venir devra lui être adressé.

Je tiens à remercier tous ceux qui, au cours de toutes ces années, m'ont encouragé dans ma tâche et aussi à demander pardon à tous ceux que j'ai pu contrarier par une application parfois rigoureuse du règlement.

Pierre SOULAS

### Nouveaux tournois

- 1246 D. Savelli, J. Revenu, J.-C. Jimenez, J. Trapeaux, H. Laurent.  
 3657 F. Bastard, C. Colnot, R. Mestdagh, S. Sobry, P. Speisser.  
 3658 P. Helena, F. Padovani, J. Fernandez, J.-M. Antunes, R. De Winne.  
 4172 P. Souchon, L. Bonnal, S. Aquilina, J. Esch, J.-L. Boudin.  
 4173 S. Noguera, J.-M. Garcia, C. Lesiot, J.-P. Dangauthier, R. Eliot.

### TOURNOIS A 3 JOUEURS

#### Résultats

- 1776/4 1. R. Albareil, 4 ; 2. L. Meister, 2 ; 3. J.-P. Diderot, 0.  
 1790/3 1. X. Blondé, 3 ; 2. P. Maréchal, 2,5 ; 3. D. Baton, 0,5.  
 1795/4 1. A. Robert, 3,5 ; 2. M.-K. N'Guyen, 1,5 ; 3. A. Huet, 1.  
 1796/3 1. G. Anton, 3,5 ; 2. A. Renard, 1,5 ; 3. D. Aubron, 1.

### Nouveaux tournois

- 1829/4 (Rectif.) H. Gerbaud, M. Boussac, G. Richol.  
 1830/3 A. Renard, S. Zajac, O. Doiteau.

### COUPE DE FRANCE

#### Résultats

- Premier tour :  
 96/1T/19 S. Leblanc - J.-P. Bibens... 1,5-0,5  
 97/1T/8 E. Saunier - J. Le Clanche... 0-2

- 4138 1. M. Briet, 8 ; 2. Y. Carré, 4 ; 3. G. Mouawad, 3,5 ; 4. F. Padovani, 3 ; 5. J.-C. Engster, 1,5.

- 4148 1. E. Leneveu, 7,5 ; 2. P. Fleury, 5 ; 3. G. Mouawad, 4 ; 4. B. Garau, 2,5 ; 5. L. Brunie, 1.

- 4157 1. L. Guéguin, 8 ; 2. L. Bonnal, 6 ; 3. J. Mounin, 4 ; 4. P. Troianelli, 2 ; 5. G. Mouawad, 0.

### Deuxième tour :

- 96/2T/21 J.-L. Esnault - O. Neubauer 2-0  
 96/2T/26 J.-L. Beyssac - G. Guidici... 0-2

### Troisième tour :

- 97/3T/3 F. Lacoste - J. Meslage... 0,5-1,5  
 97/3T/5 F. Padovani - R. Deidda... 0-2

### Quatrième tour :

- 97/4T/3 B. Campant - J.-A. Bedel... 1,5-0,5

### Nouveaux tournois

#### Premier tour :

- 97/1T/19 D. Vincent - P. Helena  
 97/1T/20 P. Valade - C. Lescot

#### Deuxième tour :

- 97/2T/12 S. Tracard - P. Laurent  
 97/2T/13 J. Le Clanche - S. Le Blanc

#### Troisième tour :

- 97/3T/15 H. Le Pennec - L. Chatelain  
 97/3T/16 G. Guidici - J.-L. Esnault

#### Cinquième tour :

- 97/5T/4 M. Litique - B. Campant

### PARTIES LIBRES

#### Résultats

#### 96/...

80. Y. Bouillot 1-0 J. Dienne  
 111. P. Gambini 0,5-0,5 P. Bert

#### 97/...

9. O. Fremann 1-0 A. Fietkau  
 56. M. Doudon 0-1 P. Thirion

57. P. Thirion 0,5-0,5 M. Doudon  
 63. J.-M. Drevet 1-0 F. Nosslein

### Nouvelles parties

#### 97/...

80. J. Kerdraon F. Plessier  
 81. P. Thirion M. Doudon  
 82. M. Doudon P. Thirion  
 83. P. Boissier A. Gérard  
 84. A. Gérard P. Boissier  
 85. P. Boissier P. Loustau  
 86. P. Loustau P. Boissier  
 87. A. Gérard P. Loustau  
 88. P. Loustau A. Gérard  
 89. J.-M. Drevet F. Nosslein

### CHAMPIONNATS REGIONAUX

#### Résultats

#### CHAMPAGNE-ARDENNES 1996

(D.R. provisoire : J.-L. Eeckhout)

Champion régional : **Dominique Viard**  
 9/10 ; 2. B. Fister, 6 ; 3. A. Galatola, 5 ; 4. J.-L. Krauss, 4,5 ; 5. Ph. Berenguer, 3,5 ; 6. R. Thyès, 2.

#### NORD-PAS-DE-CALAIS 1996

(D.R. : J.-L. Eeckhout)

Champion régional : **Gilles Duriez** 7/ (S.B. = 27,5) ; 2. S. Dacquin, 7 (S.B. = 26,8) ; 3. J.-L. Eeckhout, 6 ; 4. W. Fey, 5,5 ; 5. O. Vasseur, 5 ; 6. Ph. Petitcunot, 4,5 ; 7. J.-M. Werbrouck, 4 ; 8. O. Ronat, 3 (S.B. = 10) ; 9. B. Letoret, 3 (S.B. = 7,5) ; 10. F. Zagorski.

Qualifications au 11<sup>e</sup> inter-régional : D. Viard et G. Duriez.



**GAMBISCO**

la revue du  
joueur d'échecs

chaque abonné  
entre dans le  
club GAMBISCO  
(réductions sur  
les inscriptions  
de tournois,  
sur les livres,  
ordinateurs...)

Couverture quadrichrome, 52 pages  
en 2 couleurs sur papier de qualité

*Un moyen efficace pour progresser,  
Une mine d'informations,  
Un ton vif, humoristique et satirique*

*Des jeux, des dossiers, la rubrique  
informatique de Pierre NOLOT...*

LIRE LE GAMBISCO,  
C'EST L'ADOPTER

285 F

L'ABONNEMENT D'UN AN  
(12 numéros, soit  
23,75 F le numéro) à

**GAMBISCO**

39, rue Ferdinand-Cappelle  
59660 MERVILLE  
Tél. : 03 28 49 66 03

avec :

Arnaud PAYEN,  
Alain PALLIER,  
Laurent VERAT,  
Davoud PIRA,  
Sylvain HOUCKE,  
Jean-Claude TEMPLEUR,  
Pierre NOLOT,  
les MI Jean-René KOCH,  
Jean-Marc DEGRAEVE,  
Mircea PAVLOV,  
Luc WINANTS  
Gary LANE,  
Christian BAUER,  
les GMI Victor BOLOGAN,  
Alexandre MOROZEVITCH,  
Matthew SADLER,  
Slim BOUAZIZ,  
Glenn FLÉAR,  
Olivier RENET,  
Alexei SHIROV  
et les autres

*Si des joueurs de ce niveau  
choisissent d'écrire pour nous, ce ne  
doit pas être tout à fait par hasard...*



## L'ACTIVITE INTERNATIONALE

### TOURNOIS INDIVIDUELS

#### Résultats

WT/M/727-F : 1. G. Sonnabend (All.), 3,5 ;  
**2. P. Humez (Fr.) 3,5.**  
 WT/I/1314 : 1. P. Soulas (Fr.), 5.  
 WT/I/1341 : 1. S. Ribbeck (Suède), 5,5 ;  
**2. C. David-Bordier (Fr.), 5.**  
 WT/I/1359 : 1. J.-J. Labranca Sanchez (Esp.) 4,5 ;  
 ... **6. P. Soccoja (Fr.) 2.**  
 WT/I/GT/30 : 1. T. Bauer (All.) 13,5 ; ... **5. P.-A. Legrand (Fr.), 10,5.**  
 WT/II/894 : 1. M. Fiorino (It.) 6 ; ... **5. M. Lefebvre (Fr.) 2.**  
 EU/M/1098 : 1. R. Belis (Slovaquie), 5 ; ...  
**7. R. Dumoulin (Fr.) 1.**  
 EU/H/1184 : 1. G.I. Golowkin (Rus.) 5 ; ...  
**5. A. Veroni (Fr.) 2,5.**

Tournois thématiques :

TG/2/94/9 (6 joueurs) : 1. A. Gabriels (Belg.), 9 ;  
 ... **6. P. Chavanne (Fr.), 0.**  
 2/95/3 (6 joueurs) : 1. A. Hebels (P-B) 8 ; ...  
**4. F. Aloyz (Fr.) 5.**

Coupe Mondiale ICCF VIII/IX (semi-finale) :

Section 01 : 1. Dudew (Ukr.), 9,2 ; **2. D. Viard (Fr.), 8.**  
 Section 03 : 1. Fritz (All.), 8,5 ... **8. P. Agasse-Lafont (Fr.), 3.**

Tournoi Email :

M/A0006 : **1. P. Mary (Fr.) 4,5.**

### Nouveaux tournois

WT/M/752 C. Milgram  
 WT/M/753 F. Nossein  
 WT/M/GT/384 R. Druon  
 WT/I/1423 P. Soulas  
 WT/I/GT/52 J. Dolz

Tournois thématiques :

9/97/1 J.-F. Serrier  
 9/97/2 P. Lemaire

Tournoi Email à normes :

Email-001 P. Mary

G. GAMANT.

### XIII<sup>e</sup> OLYMPIADE

La date de début de ce tour préliminaire est reportée de quelques mois, compte tenu des résultats de la XII<sup>e</sup> épreuve. Voici les positions

actuelles, la France ayant encore trois parties en cours.

XII<sup>e</sup> Olympiade, Préliminaires, Section 1

1. Pays-Bas	69,5 % (44,5/64)
2. Suisse	68,9 % (45,5/66)
3. Estonie	67,2 % (43/64)
4. Ukraine	64,4 % (38/59)
5. Finlande	61,4 % (40,5/66)
6. Norvège	54,6 % (35,5/65)
7. Australie	47,0 % (31/66)
8. Canada	45,3 % (29/64)
9. France	45,2 % (28,5/63)
10. Hong-Kong	34,9 % (22/63)
11. Grèce	30,3 % (20/66)
12. Nicaragua	10,5 % (6,5/62)

### IV<sup>e</sup> OLYMPIADE FEMININE

#### Finale

Voici un point de la situation :

1. République Tchèque	23,5 (2)
2. Pologne	18,5 (1)
3. Russie	17,5 (5)
4. Allemagne	17 (1)
5. France	15,5
6. Hongrie	14
7. Angleterre	13,5 (1)
8. Pays-Bas	11,5
9. U.S.A.	7 (2)

(1) Nombre de parties en cours.

### V<sup>e</sup> COUPE LATINE

Ci-dessous le classement actuel, tenant compte de 180 résultats sur les 560 attendus (32 %)

1. Italie A	68 % (26,5/39)
2. Roumanie	57 % (8/14)
3. Italie B	57 % (21,5/38)
4. France	55 % (35/64)
5. Portugal	53 % (17/32)
6. Suisse	45 % (30/66)
7. Belgique	41 % (21/51)
8. Espagne	38 % (21/56)

**Pour ces trois compétitions (XII<sup>e</sup> Olympiade, IV<sup>e</sup> Olympiade féminine et V<sup>e</sup> Coupe Latine) je n'ai obtenu tous ces renseignements que par hasard, je demande donc aux différents capitaines de m'informer au plus tôt des résultats en leur possession et de m'envoyer les feuilles de partie correspondantes. Merci.**

S.-A. BESSIS.

### TOURNOI MARE NOSTRUM

L'A.J.E.C. organise sous le contrôle de l'I.C.C.F. le premier tournoi des pays méditerranéens. Ce tournoi fut évoqué par MM. Giraudet et Bodis, je l'ai mené à terme. A ce jour, trois pays ont répondu favorablement à notre proposition : la Croatie, Malte et Israël. Nous pouvons compter sur quelques nations encore.

La France alignera une équipe, que nous souhaitons la plus forte possible. De plus, en qualité d'organisatrice, elle pourrait aligner une seconde équipe si les conditions le permettent. La rencontre débutera dès le deuxième semestre 1998. Les candidatures sont à envoyer dès maintenant à **Daniel SIMONET**, Président de la commission de sélection, La Genébrière, 03410 DOMERAT. Avec mes encouragements.

S.-A. BESSIS.

### V<sup>e</sup> CHAMPIONNAT D'EUROPE

#### Préliminaires

Voici la position de notre équipe dans les préliminaires du V<sup>e</sup> championnat d'Europe, telle que nous l'a transmise D. SIMONET, capitaine.

1. République Tchèque	62,20 % (51/82)
2. Lituanie	57,46 % (38,5/67)
3. France	55,94 % (56,5/101)
4. Ukraine	55,08 % (32,5/59)
5. Pays-Bas	54,49 % (48,5/89)
6. Belgique	52,94 % (45/85)
7. Finlande	50,55 % (46/91)
8. Portugal	47,44 % (37/78)
9. Ecosse	44,90 % (44/98)
10. Pays de Galles	23,91 % (22/92)

Il nous reste 7 parties à finir. La date de clôture a été repoussée. Notre équipe occupe actuellement la troisième place au pourcentage et avec un peu de chance, nos valeureux joueurs pourraient bien décrocher la deuxième place qualificative. Mais maintenant, il ne suffit plus de gagner des parties, il faut aussi que nos adversaires directs enregistrent des revers... Allons savoir ! Bonne chance à tous ! **Et n'oubliez pas de transmettre vos résultats et vos feuilles de partie à D. SIMONET, La Genébrière, 03410 DOMERAT.**

D. SIMONET et S.-A. BESSIS.

### RENCONTRES PAR EQUIPES

**Pour chaque rencontre, les joueurs sont priés de transmettre leur résultat quel qu'il soit sitôt obtenu, accompagné de la feuille de partie au capitaine concerné.**

### FRANCE : 11 - REP. TCHEQUE : 24

Date début : **15/11/1995**. Date fin prévue : **15/11/1998**. Nombre de parties à jouer : **50**. Capitaine : **B. GALLIOU**, Parc de Bercy, bâtiment T1, 9, rue E.-Méhul, 94220 CHARENTON-LE-PONT. Commentaire : il ne reste plus que 15 parties en cours dans cette rencontre et la République Tchèque a pris une bonne avance. Attention, les feuilles de parties ne me parviennent pas toujours...

B. GALLIOU.

### FRANCE : 1,5 - AUSTRALIE : 0,5

Date début : **15/02/1997**. Date fin prévue : **15/02/2001**. Nombre de parties à jouer : **70**. Capitaine : **G. ROUSSOULET**, 9, avenue des Sablons, 91350 GRIGNY. Commentaire : Les premières difficultés arrivent. J'essaie de régler les litiges au mieux. Cela tient surtout à une absence de réponse de nos amis australiens. Les délais d'acheminement sont très longs. Veuillez noter ma nouvelle adresse, merci.

G. ROUSSOULET.

### FRANCE : 1,5 - CROATIE : 10,5

Date début : **15/05/1996**. Date fin prévue : **15/05/1999**. Nombre de parties à jouer : **38**. Capitaine : **F. FOURNIER**, 6, rue des Jonquilles, 60270 GOUVIEUX. Commentaire : M. Movre, au 3<sup>e</sup> échiquier est remplacé par Milan Zivkovic. L'équipe croate est en pleine forme, accrochez-vous les amis, rien n'est encore perdu !

F. FOURNIER.

### FRANCE : 2 - ARGENTINE : 7

Date début : **01/03/1996**. Date fin prévue : **01/03/2000**. Nombre de parties à jouer : **40**. Capitaine : **Ch. ROBESON**, 6, allée de Langenfeld, 60300 SENLIS. Commentaire : J'attends la confirmation des résultats de MM. Delrieu (n° 6) et Scholz (n° 14) avec l'envoi des feuilles de partie. Les échiquiers 16 et 20 sont en cours de réclamation. Je demande instamment à chacun de respecter le règlement pour éviter des correspondances fastidieuses. Un conseil : veuillez lire le règlement !

Ch. ROBESON.

### FRANCE : 10,5 - PAYS DE GALLES : 8,5

Date début : **15/03/1996**. Date fin prévue : **15/03/1999**. Nombre de parties à jouer : **22**. Capitaine : **Ch. ROBESON**, 6, allée de Langenfeld, 60300 SENLIS. Commentaire : Echiquiers 1 (M. Cerf) et 11 (M. Baillon) feuilles de partie non jointes. Deuxième rappel... Que faut-il faire pour obtenir ces feuilles ? Autrement les Français se sont bien conduits.



Capitanat agréable, cela change... Il reste trois parties en cours dans cette rencontre : une pour Mare à l'échiquier 6 et deux pour Gérard au 10.

Ch. ROBESON.

**FRANCE : 24,5 - U. S. A. : 61,5**

Date début : 15/11/1992. Date fin prévue : 15/11/1995. Prolongée au 15/06/1996. Nombre de parties à jouer : 104. Capitaine : Ch. ROBESON. Commentaire : Malgré deux rappels (C.D.E. n° 446 et 449) j'attends toujours ! Pas la moindre micro-réponse ! J'applique donc les paragraphes 23 et 42 du règlement de l'I.C.C.F. en donnant un zéro aux joueurs ayant encore des parties non terminées ou non communiquées. J'avertis le capitaine américain du résultat final. Un match catastrophe pour la France où nombre de parties ont été abandonnées par nos joueurs. Que faut-il en conclure ? Vous trouverez ci-dessous les résultats complets. Certains oublis peuvent encore être rattrapés (peut-être).

FRANCE - U.S.A.		
1. J. Maurel	0-2	W. Muir
2. P. Verdier	1-1	B.-K. Nalepa
3. S. Lacroix	1-1	D. Fleetwood
4. St.-A. Bessis	0,5-1,5	S.-R. Kell
5. C. Bernard	0,5-0,5	J. Bovay III
6. J.-Y. Cobigo	0-2	J.-E. Callaway
7. M. Muneret	1-1	N.-F. Miller
8. P. Donne	1-1	L. Chipkin
9. B. Fister	1-1	A.-L. Watson
10. C. Renaud	0,5-1,5	Maule Robin
11. J. De Lagontrie	1-1	B. Jones
12. L. Mouillaux	0-2	J. Chessing
13. M. Mondy	0-2	R. Meinert
14. H. Aimard	0-1	A. Ganesan
15. P. Godoc	0-0	R.-P. Abelson
16. M. Doudon	0-2	F.-M. Barlage
17. R. Serradimigni	1,5-0,5	S. Rothman
18. J. Krauss	0,5-1,5	R. Ryan
19. P. Trochet	0-2	D. Streets
20. F. Piquet-Ruinet	0-0	H. Scott
21. H. Vinagre	0-0	G. Wilson
22. F. Nossein	0-2	G. Estes
23. M. Vandervoort	0-2	C. MC Laughlin
24. B. Mas	0-0	J. Musumeci
25. S. Roynet	1-1	J. Modesitt
26. S. Dacquin	1-1	T. Dougherty
27. P. Bigotte	0-2	D. Lehner
28. P. Bobel	1-1	R. Gustafson
29. J. Magoni	2-0	D. Cofer

30. M. Aymard	1-1	F. Lang
31. G. Michelet	0-2	J. Schweinberg
32. G. Gamant	1-1	J. Galvin
33. S. Hirstel	0-2	C. Schakel
34. P. Renguaine	1-1	T. Bogan
35. P. Monteil	0-2	T. Bokar
36. J.-P. Jacquinet	0-0	A. Aykent
37. D. Juric	0-2	R. Aldrich
38. P. Beaumont	0-2	L.-A. Tempske
39. L. Annetti	0-2	D. In Man
40. J.-F. Croix	0-0	J. Gilliam
41. J.-M. Malak	1-1	R. Henock
42. S. Morin	0-0	J. Walton
43. F. Simon	1,5-0,5	G. Gonsalves
44. R. Scholz	0-2	P. Weinstein
45. F. Lige	0-2	K. Hieronymus
46. E. Variniac	1-1	Andruschak
47. C. Gourlaoun	0-0	J. Gardner
48. V. Dupin	0-2	D. Waltz
49. T. Decamp	0,5-1,5	D. Blais
50. F. Blasczyk	0-2	W. Lindberg
51. M. Rivas	2-0	E.D. Fitzgerald
52. C. Robeson	1-1	H. Deutsch
Cap.		

Ch. ROBESON.

**FRANCE : 28 - ANGLETERRE : 43**

Date début : 15/05/1994. Date fin prévue : 15/05/1998. Nombre de parties à jouer : 72. Capitaine : F. FOURNIER. Commentaire : Ouf ! Ce match est maintenant terminé. Grand merci au capitaine anglais de m'avoir si souvent secouru. La partie Patience-Mottier est gratifiée d'un double zéro. Merci à tous d'avoir fait du mieux que vous pouviez. Ci-dessous la grille des résultats.

FRANCE - ANGLETERRE		
1. P. Danzanvilliers	0-2	M.-J. Read
2. J. Billeter	0-2	A.-R. Walters
3. S.-A. Bessis	1-1	G. Daw
4. J.-Y. Cobigo	0,5-1,5	A.-N. Morris
5. A. Mare	0-2	P.-K. Trussler
6. J. Peltier	0-2	P.-C. Gibbs
7. J. De Lagontrie	1,5-0,5	J.-L. Fraser
8. P. Perron	0-2	M.-J. Donnelly
9. P. Treboz	0-2	R. Smith
10. R. Serradimigni	2-0	D.-R. Dartnell
11. F. Dufresne	0,5-1,5	T.-I. Coxling
12. R. Bertuli	2-0	J.-K. Jackson
13. P. Durand	0,5-1,5	P.-W.-L. Clough
14. L. Leclerc	0,5-1,5	A. Rawlings

15. F. Fournier	0,5-1,5	J.-M. Quinn
Cap.		
16. J.-L. Krauss	1,5-0,5	R.-J. Wdowik
17. S. Lambert	0-2	P.-J. Beckett
18. Ph. Bobel	1-1	J.-D. Ackers
19. P. Bonneau	1-1	P.-W. Board
20. P. De Backer	0-2	M.-B. Green
21. F. Aloyz	2-0	L.-R. Goide
22. J.-P. Guillaume	2-0	A. Jones
23. L. Lamole	1-1	G. Davis
24. B. Dubost	1,5-0,5	G.-J. Ball
25. J.-M. Hagnere	0-2	M. Graves
26. M. Aymard	1-1	E.-C. Sowden
27. G. Gamant	1-1	M. Saunders
28. R. Mottier c/o		
L. Maffre	0-1	R.-J. Patience
29. P. Chavanne	2-0	R.-A. Longden
30. L. Cadiergues	0-2	J. Tammik
31. J.-B. Blain	0-2	B. Hanison
32. J.-P. Bibens	2-0	R.-J. Taylor
33. P. Humez	2-0	J.-A. Simmons
34. J.-P. Babugeon	0-2	W. Preston
35. M. Ladoe	0-2	F.-T. Crapper
36. F. Fournier	1-1	S.-D. Smith

F. FOURNIER.

**FRANCE : 31 - DANEMARK : 25**

Date début : 15/03/1995. Date fin prévue : 15/03/1998. Nombre de parties à jouer : 56. Capitaine : P. LEGRAND. Commentaire : Cette rencontre est aujourd'hui terminée. Félicitations aux joueurs français pour cette victoire et un grand merci à M. Legrand qui a dirigé ce match de main de maître. Nous envisageons un match revanche. Vous trouverez ci-dessous les résultats complets.

FRANCE - DANEMARK		
1. G. Descroix	1,5-0,5	K. Rohde Jensen
2. R. Dournes	1-1	J. Christiansen
3. P. Chopin	1-1	P. Bratholm Skov
4. P. Tombette	2-0	P. Grydholt Jensen
5. C. Robeson	0-2	E. Togeby
6. G. Bastion	0-2	K. Lysdal
7. S. Morin	2-0	E. Welling
8. C. Bernard	2-0	S. Dresling
9. J.-F. Baudoin	2-0	E. Juel Andersen
10. H. Toussaint	1-1	E. Kristensen
11. P. Lemaire	2-0	S. Pedersen
12. R. Cappelier	1-1	K. V. Hansen
13. F. Dufresne	2-0	F. Andersen
14. G. Jude	0,5-1,5	F. Villumsen
15. P. Legrand	1-1	E. Nielsen
Cap.		
16. F. Lavoisier	2-0	P. Larsen
17. J.-P. Jacquinet	1-1	J. Erik Zimmermann
18. F. Aloyz	1,5-0,5	A. Andersen
19. P. Bobel	2-0	L. Starup
20. B. Galliou	0-2	M. Hansen
21. G. Mazzarobba	0-2	A.-S. Harthimmer
22. M. Aymard	0-2	H.-S. Schmidt
23. P. Bonneau	0,5-1,5	A.-D. Olsen
24. G. Gamant	2-0	B. Jensen
25. A. Boulet	0-2	K. Spangsberg
26. J.-P. Bibens	1-1	O.-B. Esser
27. A. Briel	0-2	C. Bohlike
28. F. Fournier	2-0	S.-M. Kristensen

**ABONNEZ-VOUS AU C.D.E.**



LIVRES  
et  
JEUX D'ECHECS

LIVRES  
et  
JEUX DE STRATEGIE

01-43-26-83-67  
29, rue St-André-des-Arts - 75006 PARIS



## CLASSEMENT A.J.E.C.

29 Aloyz F.....	2086	931 Duval J.....	1605	1843 Montane G.....	2207
3725 Antunes J.....	1908	936 Duvette M.....	2122	1848 Monroig M. Exc.....	2338
4190 Armand L.....	1711*	943 Eeckhout J.-L.....	2158	1865 Morin S.....	2049
88 Aymard M.....	2040	950 Eliot R.....	1714	1888 Muneret M.....	2139
117 Ballan M.....	1852	4155 Esch J.....	1753*	3356 Neri J.....	2210
123 Banet J. MN.....	2460	1006 Fietkau A.....	1911	1904 Neubauer O.....	2040
3973 Banos-Robles Th.....	2037*	2919 Fikry A.....	2142*	1906 Nguyen Minh KH.....	1821
132 Baroin B.....	2054	1012 Fister B.....	2197	1919 Noel R.....	1860
4129 Bastard F.....	2108*	3694 Follic J.-M.....	2166	3673 Ouramdane H.....	2178*
159 Bauget P.....	2221	1032 Fournier F.....	2137	1954 Pach R.....	2000
221 Berko A.....	2013	2922 Galliou B.....	1821	3811 Padovani F.....	1959
236 Bertola Th. Exc.....	2340	1069 Gamant G.....	2127	2000 Pecot L. MN.....	2450
3662 Blain J.-B.....	1825	1085 Garet J.....	2049*	2013 Pereira C.....	2071
286 Blaszczyk F.....	1792	1107 Genestier Th.....	2051	2025 Perron P.....	2112
4198 Blusseau J.-D.....	1940*	4105 Gilbert Ch.....	2408*	2085 Plantet M.....	2103
296 Bobel Ph.....	1927	1136 Girard J.-P.....	2292	2152 Quiniou J.....	2083
2875 Bouchez D.....	2392*	3232 Gobet Y.....	2238	2193 Revenu J.....	2265
347 Bouillod Y. Exc.....	2267	1197 Grillon J.-M.....	1896	3607 Rivier S.....	2100*
3664 Brege J.-L.....	2119*	3937 Grimbert L.....	1655*	2225 Robert A.....	1901
3920 Briet M.....	2204*	4056 Guidici G.....	2236*	2237 Roelens R. MN.....	2421
433 Burnier L.....	2243	1243 Guineret H.....	2301	2269 Roussel Ph.....	2029
4041 Calvo R.....	2192*	2930 Hauptmann G.....	2081	3385 Roux Th.....	1986
3323 Campant B.....	2183*	1283 Henriot F.....	2234	2280 Ruch E. MN.....	2489
490 Caron P.....	2073*	3539 Hervet G. MN.....	2448	2295 Sage J.-C.....	2136
492 Carpentier J.-Ch.....	2129*	4114 Hoareau N.....	1981*	4049 Saunier E.....	1867*
519 Celerier F.....	1615*	3798 Horodecky Y.....	1969*	2333 Savelli D.....	2227
536 Charpentier D.....	2114	1315 Hug E.....	2204	2379 Senay D.....	2122
4118 Chastel P.....	2205*	1320 Humez Ph.....	2369*	2387 Serrier J.-F.....	2095
551 Chatelain L.....	2141	3938 Jabot Yves M.....	1626*	2388 Seydoux H.....	2314
3470 Chery E.....	2175	1385 Jund Ch.....	2091	2402 Simonet D.....	1913
590 Chorfi Kh MN.....	2479	2938 Kaszask S.....	2270*	2416 Sonnet J.-P.....	2149
4037 Coclet D.....	2112*	3866 Kerdraon J.....	1932*	4010 Speisser P.....	2176*
3919 Colnot C.....	1928*	1441 Lacoste A.....	2083	4222 Sureda S.....	1575*
621 Colussi E.....	2148	2703 Lafarge J.-M.....	2491*	4211 Thuillier D.....	1765*
3415 Constantin G.....	2212	4005 Laffranchise L.....	2178*	2514 Toussaint R.....	2158
668 Criton R.....	2284*	1466 Lambert E.....	2210	4096 Tracard S.....	1835*
694 Danzanvilliers P.....	2272	1469 Lamole L.....	2051	2525 Trochet J.-S.....	2032
4030 Darnaux P.....	2190*	1477 Langlois D.....	2183	4086 Troianelli Ph.....	1593*
799 De St-Germain Exc.....	2363	3941 Laurent C.....	2102*	4034 Valade P.....	1955*
824 De Winne R.....	1808	3999 Le Clanche J.....	2100*	4061 Vasseur D.....	1719*
3691 Deidda R.....	2114*	1537 Le Duigou J.-G.....	2131	3335 Vasseur O.....	2061
746 Delbecq Ch.....	2295	1551 Le Garrec M.....	2025	3413 Veroni A.....	2037
777 Deneuille Ch.....	2069	3981 Le Roux F.....	2047	3969 Vesson E.....	1889*
793 Derouineau J. Exc.....	2314	1599 Le Roux J.-M.....	2127*	2602 Viard D. Exc.....	2387
805 Descroix G. Exc.....	2333	3891 Lees J.-P.....	2095*	3462 Vigny Ph.....	2064
823 Devocelle L.....	2324	1558 Legrand P.-A.....	2056	3977 Vincent B.....	2039*
831 Dienne J.....	2192	1571 Lemaire Ph.....	2236	2622 Vinot S. MI.....	2556*
832 Dieu B. Exc.....	2326	1587 Leotard Ch. MN.....	2586	2655 Weirich P. MN.....	2552
836 Dijon J.-M.....	2212	2949 Lescot P.....	1916*	3492 Winkler C.....	1848
3455 Dominici Th.....	2202*	1644 Longueville Th.....	2039*	3382 Zajak S.....	1911
4214 Douchamps Ch.....	1935*	1697 Manne X.....	2054	3972 Zouaouhi H.....	2125*
852 Doudon M.....	2178	1727 Martenot J.....	2185		
2909 Dournes R. Exc.....	2292	1741 Mary P. Exc.....	2367		
4184 Drevet J.-M.....	2076*	1761 Maumey M.....	2112		
864 Druon R. MN.....	2246	3765 Mercky G.....	2117*		
3991 Ducoffre Ph.....	2224*	1792 Mestdach R.....	1940		
3884 Dugraindelorge V.....	2018*	1811 Michel P.....	2103		
907 Dumoulin R.....	2168	3557 Minard D.....	2083*		
4209 Dupuy N.....	2012*	4202 Monballiu A.....	1950*		

Total : 170 joueurs

Vous pouvez désormais  
contacter le responsable du  
classement par Email :

patrick.mary@a2points.com.

## LES LIVRES INTERNATIONAUX DU MOIS

Par Kenneth GUNNELL

\*\*\*\* = Livre international du mois.

\*\*\* = Très bon.

\*\* = Assez bon.

\* = Epouvantable.

Ce mois-ci, nous vous présentons quatre nouveaux livres d'échecs, éditions brochées de B.T. Batsford Ltd, 583, Fulham Road, Londres, SW6 5BY, Angleterre, où la responsable des échecs, Miss Teresa Howes, est prête à vous renseigner, faute de vous adresser à votre fournisseur habituel.

**1. THE DEVELOPMENT OF CHESS STYLE**, G.M.I. Max Euwe et G.M.I. John Nunn. Batsford, 224 pages, £ 14.99 (150 F) \*\*\*\*.

**2. THE GRUNFELD FOR THE ATTACKING PLAYER**, G.M.I. Bogdan Lalic Batsford, 224 pages, £ 14.99 (150 F) \*\*\*.

**3. JON SPEELMAN'S BEST GAMES**, G.M.I. Jon Speelman, Batsford, 240 pages, £ 15.99 (160 F) \*\*\*.

**4. ESSENTIAL CHESS ENDINGS**, G.M.I. James Howell, Batsford, 160 pages, £ 11.99 (150 F) \*\*\*.

Maintenant, comme d'habitude à cette époque de l'année, je souhaite à tous les lecteurs du « C.D.E. » un joyeux Noël, une bonne fin d'année 1997 et bonne chance échiquéenne.

## SOLUTIONS DES PROBLEMES du N° 468

**Problème de J.-M. Rice:** Essai : 1. Db6? Tg4 (Th4) 2. Td5 (Td6) mat. Mais 1. ... Tg3! plus de mat.

Clé : 1. De6 (blocus) Clé facile (5 points).

**Problème de J. NEGRO :** Essais : 1. Da5+? Rd6? 2. De5 mat. Mais 1. ... Rd4! 1. Ta8? Rb5? 2. Da5 mat. Mais 1. ... d7-joue ! plus de mat.

Clé : 1. Tb4 (blocus).

Si 1. ... Rd5 (d6-d5) 2. De5 (Da5 De7) mat.

Si 1. ... RxT 2. Db6 mat. (5 points).

**Problème n° 33 (J. MARRO) :** Clé : 1. Cg1 FxT 2. DXT mat.

Essai : Rg7? Td3! (5 points).

**Problème n° 34 (P. CONSTANTIN) :** Clé : 1. Cbd6 Cxe8 2. Dxe6 mat, etc. (5 points).

*Les Fêtes de Noël approchent...*

*Une bonne idée de cadeau :*

**OFFREZ UN ABONNEMENT AU**

« C.D.E. »