

## LES LIVRES INTERNATIONAUX DU MOIS

Par Kenneth GUNNELL

\*\*\*\* = Livre International du Mois.

\*\*\* = Très bon.

\*\* = Assez bon.

\* = Epouvantable.

**1. AN OPENING REPERTOIRE FOR WHITE**, GMI Raymond Keene & Byron Jacobs. B.-T. Batsford Ltd, 4, Fitzhardinge Street, W1H 0AH Angleterre. 144 pages. £ 10,99 (110 F) \*\*\*.

**2. BLACKMAR-DIEMER GAMBIT**, Gary Lane. Batsford. 128 pages. £ 10,99 (110 F) \*\*\*.

**3. TIMMAN'S SELECTED GAMES**, GMI Jan Timman. Cadogan Books plc, London House, Parkgate Road, Londres, SW11 4NQ, Angleterre. 254 pages. £ 14,99 (150 F) \*\*\*.

**4. HOW TO WIN AT CHESS**, GMI Malcom Pein. Cadogan. 127 pages. £ 7,99 (80 F) \*\*.

**5. MODERN CHESS MINIATURES**, IM Neil Mc Donald. Cadogan. 150 pages. £ 10,99 (110 F) \*\*\*.

**6. THE SORCERER'S APPENTICE**. GMI David Bronstein & Tom Fürstenberg. Cadogan. 304 pages. £ 14,99 (150 F) \*\*\*\*\*.

Maintenant, une fois encore et comme d'habitude à cette époque, j'offre à tous nos lecteurs du « C.D.E. » mes bons souhaits pour le Nouvel An, et pour une bonne saison échiquéenne en 1996.

### QU'AURIEZ-VOUS JOUE ?

(Solutions de la page 5.)

1. — 1. Cxc5! dxc5 2. Fxe5 Fg7 3. Fxf4 Te8 4. Rf1 Ce4 5. Fd3 Cd4 6. Ta8 Abandonne (Druon-Jean, Chpt de France 93).

2. — 1. ... f5 (un coup qui découvre le Roi, supprime la défense de la Tour f6 mais gagne) 2. Tè2 e4 (menace Fd4+) 3. De3 f4! 4. Dxf4 Fd4+ 5. Tef2 Fxf2+ 6. Abandonne (Valenti-Vigneron, Chpt de France 93).

3. — 1. Txd5 exd5 2. e6+ f6 3. Dxd5 Fe8 4. e7 Tg8 5. Dxa8 Abandonne (Weinreich-Delaporte, T. 86/146).

4. — 1. Ce1 Cc5+! 2. Abandonne à cause de la menace Dc6 (Cessier-Fietkau, T. 86/95).

# Le Courrier Des Echecs



revue mensuelle  
du jeu d'échecs  
par correspondance

n° 448

janvier 1996

le numéro :  
18 francs



**GAMBISCO**

la revue du  
joueur d'échecs

chaque abonné  
entre dans le  
club GAMBISCO  
(réductions sur  
les inscriptions  
de tournois,  
sur les livres,  
ordinateurs...)

Couverture quadrichrome, 52 pages  
en 2 couleurs sur papier de qualité

Un moyen efficace pour progresser.

Une mine d'informations.

Un ton vif, humoristique et satirique

Des jeux, des dossiers, la rubrique  
informatique de Pierre NOLOT...

LIRE LE GAMBISCO,  
C'EST L'ADOPTER

285 F  
L'ABONNEMENT D'UN AN  
(12 numéros, soit  
23,75 F le numéro) à

**GAMBISCO**

39, rue Ferdinand-Cappelle  
59660 MERVILLE  
Tél. : 28 49 66 03

avec :

Arnaud PAYEN,  
Alain PALLIER,  
Laurent VERAT,  
Davoud PIRA,  
Sylvain HOUCKE,  
Jean-Claude TEMPLEUR,  
Pierre NOLOT,

les MI Jean-René KOCH,  
Jean-Marc DEGRAEVE,  
Mircea PAVLOV,  
Luc WINANTS  
Gary LANE,  
Christian BAUER,

les GMI Victor BOLOGAN,  
Alexandre MOROZEVITCH,  
Matthew SADLER,  
Slim BOUAZIZ,  
Glenn FLEAR,  
Olivier RENET,  
Alexei SHIROV  
et les autres

*Si des joueurs de ce niveau  
choisissent d'écrire pour nous, ce ne  
doit pas être tout à fait par hasard...*

Joueurs isolés ou désirant progresser plus vite, adhérez à :  
**L'ASSOCIATION DES JOUEURS D'ECHECS PAR CORRESPONDANCE**

Section Autonome de la F.F.E.  
AFFILIEE A L'INTERNATIONAL CORRESPONDANCE CHESS FEDERATION  
SIEGE SOCIAL : Chantalouette, 24700 EYGURANDE

**COMITE DIRECTEUR**

BERRIOT, BESSIS, BODIS, BRIDIER, GAMANT, GAMBINI, GIRAUDET,  
HEIM, JAUDRAN, JOUAUT, LE GARREC, MARY, SIMONET, SOULAS, VUILLEMIN

**RESPONSABLES**

**Président** : M. LE GARREC, 95, rue de l'Aber-Ildut, 29800 LANDERNEAU.  
**Vice-Président** : J. JAUDRAN, Chantalouette, 24700 EYGURANDE.  
**Secrétaire** : D. SIMONET, La Genébrière, 03410 DOMERAT.  
**Trésorier** : G. VUILLEMIN, rue du Puech, Badaroux, 48000 MENDE.  
**Trésorier adjoint** : P. BRIDIER, 110, boulevard Alexandre-de-Fraissinette, 42100 SAINT-ETIENNE.  
**Délégué I.C.C.F.** : S.-A. BESSIS, 6, rue Corneille, 02200 SOISSONS.  
**Adhésions** : J. BODIS, 103, allée d'Albret, 47600 NERAC.  
**Délégué F.F.E.** : M. LE GARREC, 95, rue de l'Aber-Ildut, 29800 LANDERNEAU.  
**Délégué à la Propagande** : J. NEGRO, journal NICE-MATIN, 214, route de Grenoble, 06290 NICE CEDEX 3. Tél. 93 79 83 83. Fax 93 79 83 83.  
**Classement** : P. MARY, 238 bis, avenue Pasteur, 49100 ANGERS.  
**Matériel, Fournitures** : J. CHATENET, 18, square d'Anjou, 87100 LIMOGES.  
**Arbitre National** : A. VIAUD, 20, rue Jules-Ferry, 95880 ENGHEN-LES-BAINS.

**DIRECTEURS DES COMPETITIONS**

**Directeur Général des tournois** : B. BERRIOT, 18, rue des Andiers, 02820 SAINT-ERME.  
**Championnat de France** : J. JACQUART, 21, rue Guynemer, Dainville, 62000 ARRAS.  
**Tournois qualificatifs** :  
— **Division I** : B. BERRIOT, 18, rue des Andiers, 02820 SAINT-ERME.  
— **Division II** : R. SALAUN, 17, rue de la Tannerie, 60270 GOUVIEUX.  
— **Division III** : P. GAMBINI, 20253 BARBAGGIO.  
— **Division IV (Tournois à 5 joueurs à 4 ou 8 parties)** : P. SOULAS, 90, rue V.-Hugo, 91560 CROSNE.  
**Tournois à 3 joueurs (toutes divisions)** : B. JOUAULT, 140, av. Paul-Raoult, 78130 LES MUREAUX.  
**Coupe de France** : B. HEIM, 13, rue de Saverne, 67700 HAEGEN.  
**Matches défaits** : F. FOURNIER, 7, rue des Jonquilles, 60270 GOUVIEUX.  
**Championnats inter-régionaux** : J.-L. EECKHOUT, 115, petite rue de Cassel, 59190 HAZEBROUCK.  
**Championnats régionaux** : J.-L. EECKHOUT, 115, petite rue de Cassel, 59190 HAZEBROUCK.  
**Tournois internationaux individuels** : G. GAMANT, 443, rue de Guergay, 22310 PLESTIN-LES-GREVES.  
**Rencontres internationales par équipes** : S.-A. BESSIS, 6, rue Corneille, 02200 SOISSONS.  
**Tournois EUROPE-ECHECS** : J.-S. TROCHET, 1, avenue des Romains, 74000 ANNECY.  
**Coordinateur action d'information** : J. NEGRO, « Echecs » NICE-MATIN, 214, route de Grenoble, B.P. 4, 06029 NICE CEDEX. Tél. 93 79 83 83.

**RENSEIGNEMENTS GENERAUX**

- 1° TARIFS 1996 - Couplé cotisation et abonnement : 195 F.** Les adhérents abonnés reçoivent le C.D.E., ont accès aux tournois et figurent au classement. — **Abonnement simple au C.D.E. sans cotisation : 180 F.** Les abonnés simples reçoivent le C.D.E. mais n'ont pas accès aux tournois ni au classement. — **Cotisation A.J.E.C. sans C.D.E. : 100 F.** Le paiement de cette cotisation donne le droit d'accéder aux tournois organisés par l'A.J.E.C. et de figurer au classement A.J.E.C. — **Couplé étranger : 235 F.** — **Abonnement simple étranger : 195 F.** — **Supplément pour service du C.D.E. par avion : 65 F.** — Cotisations et abonnements sont valables du 1<sup>er</sup> janvier au 31 décembre. Ils peuvent être renouvelés à tout moment avant le 1<sup>er</sup> décembre de chaque année par chèque postal ou bancaire libellés au nom de l'A.J.E.C. sans spécification d'adresse et envoyés aux responsables suivants :  
a) **Nouveaux adhérents** : J. BODIS (adresse ci-dessus).  
b) **Renouvellements** : G. VUILLEMIN (adresse ci-dessus).  
Bien entendu, il est toujours possible de prendre ou de renouveler un abonnement et une cotisation pour deux ou trois ans au tarif de l'année en cours.
- 2° Compétitions Nationales** : Outre le Championnat de France annuel, l'A.J.E.C. organise des Tournois permanents à 7 joueurs (12 parties) dans la Division I, des Tournois permanents à 5 joueurs (8 parties) dans les Divisions II, III, IV, des Tournois permanents à 3 joueurs (4 parties) dans toutes les Divisions, la Coupe de France éliminatoire (2 parties) et des Matches défaits conclus librement. Les abonnés au « C.D.E. » s'inscrivent en timbres les droits d'inscription suivants : Championnat de France : 20 timbres « tarif rapide » ; T. à 7 : 12 timbres « tarif rapide » ; T. à 5 : 8 timbres « tarif rapide » ; T. à 4 : 4 parties (IV D) 5 timbres « Tarif rapide » ; T. à 3 : 6 timbres « tarif rapide » ; Coupe de France : 6 timbres « tarif rapide » ; Matches défaits : 4 timbres « tarif rapide » par partie. — Pour recevoir la grille complète des résultats, joindre une enveloppe timbrée avec nom et adresse.
- 3° Coupe Europe Echecs** : 8 timbres tarif rapide.
- 4° Tournois Internationaux I.C.C.F.** : Droits d'inscription. EU-7 joueurs : 35 F ; EU-15 joueurs : 45 F ; WT-7 joueurs : 30 F ; WT-15 joueurs (Classe II, I, H, M) : 40 F ; Tournois thématiques : 35 F. Payables par C.B. ou C.C.P. Libellés au nom de l'A.J.E.C.
- 5° Cartes de Jeu** : Réservées aux adhérents. S'adresser à J. CHATENET en joignant le titre de paiement, libellé au nom de l'A.J.E.C. sans spécification d'adresse. Cartes vertes permettant une correspondance ou cartes roses pour le jeu avec l'étranger : 45 F les 150, 70 F les 300. Pas d'envoi contre remboursement.
- 6° Changements d'adresse** : D. SIMONET, La Genébrière, 03410 DOMERAT (joindre un timbre « tarif rapide »).

# LE COURRIER DES ECHECS

REVUE MENSUELLE D'ECHECS PAR CORRESPONDANCE

**Gérant** : J. JAUDRAN, Chantalouette, 24700 EYGURANDE.  
**Rédacteur adjoint** : J. NEGRO, journal « Nice-Matin », 214, route de Grenoble, 06290 NICE CEDEX 3. Tél. 93 79 83 83. Fax 93 79 83 83.  
**Courrier des Lecteurs** : D. AUBRON, Echuffley, 61500 ESSAY.  
**Changement d'adresse** (au plus tard le 20 pour le « C.D.E. » du mois suivant) : D. SIMONET, La Genébrière, 03410 DOMERAT (joindre un timbre tarif rapide).  
**Abonnements** : J. BODIS, 103, allée d'Albret, 47600 NERAC. **TARIF 1996** : Métropole : 180 F ; Etranger : 195 F ; Supplément par avion : 65 F (conditions spéciales pour les membres de l'A.J.E.C., voir couverture page 2). Les abonnements assurent le service mensuel du « C.D.E. » (sauf au mois d'août) du 1-1 au 31-12 de chaque année. Les nouveaux abonnements reçus entre le 1-1 et le 30-9 comptent pour l'année entière et donnent droit au service du « C.D.E. » à partir du premier numéro de l'année. Ceux reçus entre le 1-10 et le 31-12 ne prendront effet qu'à partir du 1-1 de l'année suivante. Les numéros d'octobre, de novembre, de décembre seront envoyés, à tarif minoré, sur demande adressée à J. BODIS.  
**Renouvellement des abonnements** : G. VUILLEMIN, rue du Puech, Badaroux, 48000 MENDE. A régler entre le 1-10 et le 30-11 de chaque année.  
Note particulière : Les versements se font, soit par chèque postal au C.C.P. : A.J.E.C. 6787-21 W Paris, soit par chèque bancaire, libellé au nom de l'A.J.E.C. sans spécification d'adresse, envoyé au responsable particulier à chaque service.  
**Demande de « C.D.E. » anciens** : D. SIMONET, La Genébrière, 03410 DOMERAT.  
**Tarif publicité** :  
1 page : 4 400 F (11 numéros) et 440 F (1 numéro) - 1/2 page : 2 300 F et 230 F - 1/4 page : 1 250 F et 125 F - 1/8 page : 650 F et 65 F.  
Photo ou typon à la charge de l'annonceur.  
Pour les adhérents de l'A.J.E.C. : première annonce gratuite. Annonces suivantes : 33 F l'annonce. S'adresser à J. JAUDRAN.  
Règlement par chèque bancaire ou postal à l'ordre de l'A.J.E.C.

*Le Président et tous les responsables présentent à tous les membres  
★ ★ ★ ★ leurs meilleurs vœux pour 1996. ★ ★ ★ ★*

## COMMUNIQUE

En raison des difficultés qui ont ralenti les échanges de correspondance durant le mois de décembre, de nombreux adhérents n'ont sans doute pas eu la possibilité de procéder en temps voulu au renouvellement de leur abonnement au « Courrier des Echecs ».

En conséquence, pour éviter toute complication, l'AJEC a décidé de servir « Le Courrier des Echecs » de janvier 1995 à tous ceux qui étaient abonnés en 1995.

Le trésorier attendra donc le 15 février pour adresser le classique rappel aux retardataires.

S'il vous plaît, mettez-vous donc en règle avant cette date.

Le Trésorier.

## DEFENSE SICILIENNE NAJDORF - B 99

Par O. RUGGIERI et G. GIAZZI

(Suite du « C.D.E. » n° 447)

B) 17. Tg7.



Tel fut le coup joué par Valdès dans la partie du début de la variante dans laquelle les Noirs, après une lutte très compliquée et non exempte d'erreurs, finirent par l'emporter.

17. ... b4! 18. Cd5!? exd5 19. exd5 Fg4.

A ce stade, se présente un choix important : B1) 20. Te1+ et B2) 20. De3+.

B1) 20. Te1+.



Le coup le plus joué et sur lequel on a davantage de matériel.

20. ... Rd8 21. Df4 Rc8!

Après 21. ... Dd7 22. h3 Rc7 23. hxc4 Fxg7 (23. ... Te8 24. Ce6+! Cxe6 25. dxe6 Txe6 26. Dxb4 →) 24. fxc7 The8 25. Txe8 Dxe8 26. Rd1, les Blancs ont un net avantage.

22. Cc6.

Ce coup constitue une des suites possibles et à ce stade, on ne peut pas affirmer qu'il s'agit de la meilleure.

Voici les autres alternatives :

a) 22. Te8+? Rb7 23. Te7 Fxe7 24. Txf7 Thf8 (→).

b) 22. Rb1 (les Blancs sortent leur Roi de la dangereuse diagonale h6-c1 sur laquelle ils craignaient Fh6) Dd7! 23. h3 Rc7 (23. ... Fxh3? 24. Fxh3 Dxh3 25. Te7 →) 24. hxg4 Fxg7 25. hxg7 The8 26. Txe8 Txe8 27. Fe2 hxg4 28. Dg5 Dd8 29. Dxc4? (une erreur due au zeitnot. Après 29. Dxd8+! Txd8 30. Fxg4 Tg8! 31. Cf5 Ce4 32. Fh5 Cg3 33. Fxf7 [33. Cxg3 Tg7 avec compensation] Cxf5 34. Fxg8 Cxg7 35. Rc1 Rb6 avec l'égalité) Tg8 30. Cf5 Df6 (les Noirs sont déjà mieux) 31. b3? De5 32. Dh5 Txg7, 0-1.

c) 22. Ce6!? (un coup suggéré par Diaz-Pérez dans les notes de la partie sus-citée) Dd7?! (est considéré comme meilleur 22. ... fxe6) 23. Cxf8 Txf8 24. h3 (Kurt Hansen juge que 24. Te7! est bien meilleur) Te8 25. Txe8 Dxe8 26. Dg3 Ce4 27. De1 Ff5 28. Fd3 a5?! 29. Df1 De5 30. Fa6+ Rc7 31. Db5 Df4+ et nous venons de reprendre la nullité, Cursten Hansen-Kurt Hansen, Danmark 1989.

22. ... Dd7 23. h3.

Une alternative intéressante peut être 23. Te7 qui conduit à un jeu peu clair.

23. ... Fe6!.

Après 23. ... Fxh3? 24. Fxh3 Dxh3 25. Txf7 Cd7 26. Ce7+ Rc7 27. Dc4+, les Blancs gagnent nettement comme dans la partie Spitz-Ballester, Corr. 1989. Le coup du texte a été trouvé par Krnic et confère immédiatement un avantage aux Noirs.

24. dxe6 Cxe6.

Après 24. ... Dxc6, les Blancs gagnent par 25. e7 Ce6 26. Txe6 fxe6 27. Fg2 d5 28. e8-D+.

25. Ce7+ Rd8.

Si 25. ... Fxe7 26. Dc4+ Dc7 27. Dxc7 Cxc7 28. Txe7+ et les Noirs n'ont plus d'espoir.

26. Dh4 Cxg7.

Si les Noirs jouent 26. ... Re8 après 27. Cd5 Ta7 28. Cb6 (l'idée est Txe6) les Blancs ont un avantage décisif.

27. fxc7 Fxg7 28. Cd5+ f6 29. Te7.

PENSEZ À RENOUELER  
VOTRE ABONNEMENT  
AU « C.D.E. »

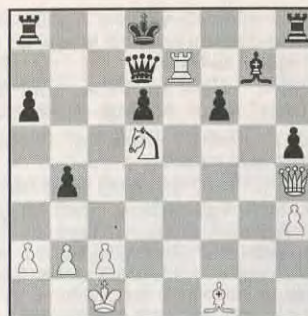

29. ... Fh6+!.

L'unique coup qui permette aux Noirs de conserver l'avantage. Voici les suites possibles :

a) 29. ... Dxe7 30. Cxe7 Rxe7 31. Dd4 et les Blancs gagnent.

b) 29. ... Dc6 30. Txg7 Dxd5 31. Df6+ Rc8 32. De7 Dc6 33. Fg2 et les Blancs ont un avantage décisif.

30. Rb1 Df5 31. Fc4.

A 31. Dc4, les Noirs répondent 31. ... Tc8 32. Tc7 Te8 avec avantage.

31. ... Tc8 32. Dg3.

Si 32. Dd4, alors 32. ... Tc5.

32. ... Tc6 33. Ta7 Tf8.

Les analyses de Krnic s'arrêtent ici et concluent à un net avantage noir.

B2) 20. De3+.

Peut constituer une alternative valable à 20. Te1+. Le jeu qui en découle est très compliqué.

20. ... Rd8 21. Cc6+ Rc8 22. Td4!?



Ceci est le point d'appui de 20. De3+. La Tour, à la différence de la variante précédente, ne joue pas sur la colonne « e » mais sur la quatrième traverse, prenant en point de mire l'aile Dame des Noirs où le Roi cherche refuge. Les Noirs disposent de

plusieurs réponses possibles, dont certaines ne conduisent pas à des positions satisfaisantes. Partant du principe qu'il n'existe pas de nombreux exemples issus de la pratique échiquéenne, les analyses suivantes n'ont pas d'autre prétention qu'orienter et illustrer les caractéristiques de la position.

B2 a) 22. ... Fe6.

B2 b) 22. ... Ce6.

B2 c) 22. ... Fxg7.

B2 d) 22. ... Fd7.

B2 e) 22. ... a5!.

B2 a) 22. ... Fe6.

Empêche indirectement 23. Txb4 parce qu'après 23. ... a5! le Pd5 tombe et avec lui, la position du Cavalier en « c6 ».

23. dxe6 Dxc6 24. Fg2.

L'ouverture de la grande diagonale h1-a8 confère de grandes perspectives d'attaque aux Blancs.

24. ... Db6 25. e7! Fxe7.

25. ... Fxg7 ne sauve pas la situation à cause de 26. fxc7 Te8 27. g8-D Txg8 28. e8-D+ (→).

26. fxe7 Rd7 27. Fxa8.

Avec avantage décisif aux Blancs.

B2 b) 22. ... Ce6.

Les Noirs contraignent les Blancs à « démobiliser » la case d5, mais ne résolvent pas leurs problèmes.

23. dxe6 Fxe6.

Evidemment pas 23. ... Dxc6 à cause de 24. Tc4.

24. Cxb4!.

Bien que les Blancs viennent de réaliser la parité matérielle, ils sacrifient la qualité en g7 pour ouvrir la colonne « b » et attaquer la case a6 avec un effet décisif.

24. ... Fxg7.

Il n'y a pas beaucoup mieux, les pièces noires sont toutes liées.

25. Fxa6+ Rd7.

Si le Roi noir va en d8, la Dame participera à l'attaque des Blancs sur la diagonale h4-d8, de façon décisive.

26. fxc7 Thg8 27. Fb5+ Rc8 28. Td3.

L'attaque blanche ne peut être contenue : toutes les pièces y participent et la menace la plus immédiate (29. Tc3) rend la position des Blancs gagnante.

B2 c) 22. ... Fxg7 23. fxc7 Tg8 24. h3!.

Après 24. Txb4 f5! (les Noirs rendent le matériel pour se créer deux Pions passés

liés qui constitueront un contre-jeu valable) 25. Ce7+ (si 25. h3 Ce4) 26. Tc4 Rd7) Rd7 26. Cxg8 Txg8 27. h3 Txg7 28. hxg4 avec un jeu embrouillé.

**24. ... f5.**

L'idée est la même que précédemment, sauf que maintenant les Blancs ont un temps de plus, n'ayant pas encore pris en b4. D'autre part, si 24. ... Fd7 25. Ce7+ Rb7 26. Txb4+ Ra7 27. Cxg8 Txg8 28. Tf4! Txg7 29. b4 et les Blancs ont une forte attaque.

**25. hxg4 fxc4 26. Ce7+ Rd7 27. Cxg8 Txg8 28. Dh6!**

Par comparaison avec la variante notée au 24<sup>e</sup> coup noir, le Pg7 n'est pas tombé et pour le prendre, les Noirs devront faire de grosses concessions. Les Blancs sont mieux.

**B2 d) 22. ... Fd7.**

Certainement la ligne la plus complexe de la variante, qui mène à un jeu très compliqué et très tactique. L'idée des Noirs consiste à échanger immédiatement le Cavalier blanc, véritable coin dans le secteur de l'échiquier où se trouve leur Roi.

**23. Txb4.**

On ne peut évidemment pas jouer 23. Txf7 à cause de 23. ... Fh6.

**23. ... a5! 24. Tf4!**

Si les Blancs jouent 24. Tb5 avec l'idée de conserver le contrôle de la colonne b, les Noirs obtiennent alors un avantage décisif en jouant 24. ... Fxc6 25. dxc6 Rd8 (25. ... Dxc6 26. Txc5 dxc5 [26. ... Dxc5 27. De8+ +] 27. Fg2 Db5 [il faut maintenir le contrôle de la case e8] 28. Dh3! Rd8 [si 28. ... Dd7 29. Df3! +] 29. Fxa8 Fxg7 30. fxc7 Tg8 31. Df5 De2 32. Dd5+ avec une situation confuse) 26. Fg2 Fxg7 27. Fxg7 Tg8 28. Dg5 Re8! avec l'idée de poursuivre par De7 forçant l'échange des Dames à cause du mat en e1. Par le coup du texte, la Tour reste active sur la quatrième traverse.

**24. ... Fxc6 25. dxc6 Fxg7 26. Fh3+! Rb8 27. fxc7 Tg8 28. b4! Ca6!**



Ici, les alternatives sont nombreuses, même si le coup du texte est le seul qui permette l'égalité aux Noirs.

a) 28. ... axb4 29. Txb4! pour faire suivre Da3! avec un avantage décisif.

b) 28. ... Ce6 29. Fx6 Txg7 30. b5! et les Blancs sont mieux.

c) 28. ... Txg7 29. bxc5 dxc5 30. Tf5 Ta6 31. Txc5! Tg8 (si 31. ... Txc6 32. De8+ +) 32. Fg2! Tb6 (si 32. ... Txg2 33. Tb5+ Tb6 34. De8+ Ra7 35. Txa5+ Ta6 36. De3+ Rb8 37. Txa6 +) 33. Txa5 et les Blancs sont mieux.

d) 28. ... Ca4 29. bxa5 Ta7 (seul coup. Donne la case a8 au Roi noir en cas d'échec sur la colonne b) 30. Txa4 Dxc6 31. Tb4+ Ra8 32. Dg5 et les Blancs ont une forte initiative en raison du manque de coordination des pièces noires.

**29. bxa5! Txg7 30. Tb4+!! Cxb4 31. De8+ Ra7 32. De3+ Rb8.**

Les Noirs ne peuvent échapper à l'échec perpétuel.

C'est une analyse très longue et évidemment susceptible d'améliorations, qui met en évidence bien des potentialités de la position.

**B2 e) 22. ... a5!**

La meilleure réponse. Les Noirs évitent une hypothétique attaque sur la colonne « b » (les sacrifices en b4 et a5 ne donnent absolument rien) et se préparent à exploiter leur avantage matériel.

**23. Ce7+.**

L'échec en e8 ne mène à rien après 23. ... Rb7.

**23. ... Rb7.**

Après 23. ... Fxe7 24. fxe7 le Pion en septième et la disparition du Fou-Roi des Noirs (et par là-même la menace constante Fh6) confèrent aux Blancs une bonne position.

**24. Fb5.**

Il est difficile de conseiller autre chose aux Blancs pour accroître leur initiative, cela constitue déjà la preuve que par 22. ... a5 les Noirs ont atteint une position solide.

**24. ... Fd7.**

24. ... Ta7 présente l'inconvénient de ne pas permettre aux Noirs la prise en g7, étant donné la présence d'un Cavalier en e7.

**25. Fc6+ Fxc6 26. dxc6+ Rb8 27. De2!**

Après 27. a3 (avec l'idée d'ouvrir la colonne b) b3! 28. c3 les Blancs ne progressent pas. Par le coup du texte, les Blancs sortent leur Dame de la dangereuse diagonale c1-h6 et menacent de l'amener en b5 en faisant suivre Cd5.

**27. ... Ta6.**

Si 27. ... Fxe7 28. fxe7 Ce6 29. Txf7 Te8 (si 29. ... Cxd4 30. e8-D+ Txe8 31. Dxe8+ Ra7 [31. ... Dc8 32. Tb7 mat] 32. Txc7 +) 30. Dxe6 et les Blancs gagnent.

**28. Db5+ Ra8 29. Txf7 Tg8!**

Les Noirs, par leur dernier coup, s'assurent un contre-jeu valable qui leur permet d'exploiter leur supériorité matérielle.

Cette ultime variante démontre que 22. Td4!? n'est pas forcément gagnant, mais conduit à un jeu vif et extrêmement compliqué où les deux camps doivent faire preuve de beaucoup d'attention et de précision. On a ici une nouvelle ligne de jeu qui pourra probablement donner une nouvelle impulsion à une variante très théorisée.

Notre travail n'a pas la prétention de constituer un « article théorique », il serait plutôt l'expression de certains jugements qui sont à considérer avec précaution et demandent à être vérifiés par la pratique. Ce travail a pour but de « mettre en ordre » le matériel jusqu'alors ressorti de cette ligne de jeu et à mettre la puce à l'oreille (22. Td4!?) à ceux qui, avec les Blancs, décideront de s'aventurer dans les méandres de cette variante. Aux adeptes de la défense Sicilienne et de l'attaque Perenyi, nous souhaitons bon courage !

Offert en exclusivité pour le « C.D.E. » par nos amis italiens Olivier RUGGIERI (Arezzo) et Gabriel GIAZZI (Mantoue).

## QU'AURIEZ-VOUS JOUE ?

Par J. LEMAIRE

1

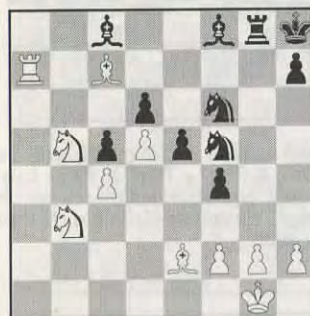

3

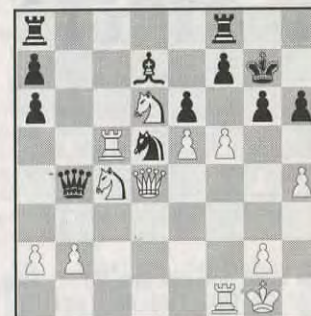

Un débordement s'est effectué à l'ouest. Comment les Blancs peuvent-ils continuer les opérations ?

Encore un dernier effort et les Blancs percent. Comment ?

2



4

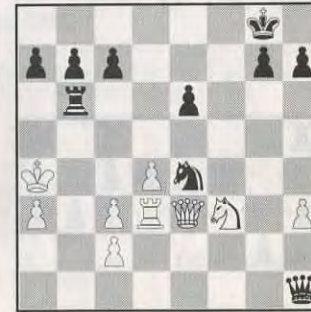

Comment jouer dangereusement et marquer le point ?

C'est la démonstration que vont faire les Noirs.

Pour éviter l'irruption de la Dame noire sur la colonne b, les Blancs jouent 1. Ce1. Que suit-il ? Facile !

(Réponse page 4 C.)

# LA PARTIE N'EST JAMAIS NULLE

Par MF Bruno SAN MARCO

## Un début simple, l'Italienne Moderne

Nous étudierons dans ces pages comment jouer l'Italienne « Moderne », laissant de côté la pesante Variante Canal : 1. e4 e5 2. Cf3 Cc6 3. Fc4 Fc5 4. Cc3 Cf6 5. d3 d6 6. Fg5 où les Noirs égalisent par 6. ... h6 pour discuter du système où les Blancs se développent par c3-d3 (centre flexible) et Cbd2-f1-g3 ou e3 (parcours d'attaque) sans craindre l'attaque type de l'Italienne : Fg4-Cd4. Ils recherchent par ce schéma des positions de Partie Espagnole du type :

1)



Une suite pouvant être 20. ... Rh8 21. Tg2 Tg8 22. Dd2 Taf8 23. Tag1 Dc8 24. Rh1 c4 25. Fh6 Cxh6 26. Dxh6 Te8? 27. Ch4! et les Blancs gagnent. Meilleur serait 25. ... Dd8 26. Th2 Te8 27. Fe3 Dc8 28. Fb1 Tf8 29. Fh6 Te8 (avec encore une fois l'idée de prendre en h6 et de jouer Ff8) 30. Fe3, 0,5-0,5, Pilnik-Horowitz, New York 1947.

2)



Ici les Noirs sont moins préparés au « sacrifice d'abordage » thématique dans l'Italienne Moderne :

1. Cf5! gxf5 2. gxf5 f6 3. Cxh7! Fe8 (3. ... Rxh7 4. Dh5+ Rg8 5. Txg7+, etc.) 4. Txg7! Rxg7 5. Cxf8 Rxf8 6. Fh6+ Rf7 7. Dh5+ Cg6 8. fxc6+, 1-0, Alexander-Pachman, Hilversum 1947.

3)

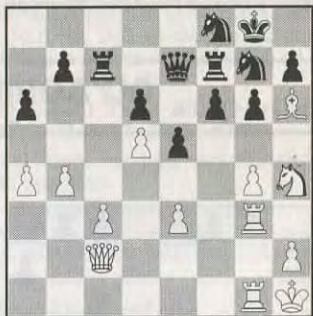

C'est reparti ! 1. Cf5! gxf5 2. gxf5 De8 3. Dg2 Dd7 4. Txg7+ Txg7 5. Fxg7 Dxg7 6. Dc2 Cg6 7. fxc6 h6 et les Blancs ont un net avantage, Eliskases-Grünfeld, Mährisch-Ostrau 1933.

4)



Ici aussi l'attaque bat son plein : 21. Dh5! Ce7 22. Cxe7+ Txe7 23. Cxg6! fxc6 24. Txg6+ Rh8 25. Fg7+ Txg7 26. Txe6 Tg5 27. Te8+ Rg7 28. Dxc5+ Cxc5 29. Txa8 Cxh3 30. Re2 Cxf2 31. b4 Fb6 32. Tg1+, 1-0, Degraeve-Cruz Lopez, Le Mans 1995.

A partir du début 1. e4 e5 2. Cf3 Cc6 3. Fc4 Cf6, nous allons nous intéresser à trois plans noirs : Fc5 avec d5, Fe7 ou sans d5, Fc5 avec d6.

## PARTIE 1

### LIECHTENSTEIN 1995

TISCHBIEREK

DONEV

4. d3 d5 5. exd5 Cxd5 6. 0-0 Fc5.

6. ... Fg4 7. Te1 Fe7 8. h3 Fxf3 (8. ... Fh5 9. g4 Fg6 10. Cxe5) 9. Dxf3 Cd4 10. Dg4±.

7. Te1!.

Menace aussi bien Cxe5 que d4 et à nouveau sur 7. ... Fg4 suivrait 8. h3.

7. ... 0-0 8. Cxe5.

Plus volontaire que 8. h3 Cb6 ou 8. c3 Fg4.

8. ... Cxe5.

8. ... Dh4 sera examiné dans la partie suivante.

9. Txe5.

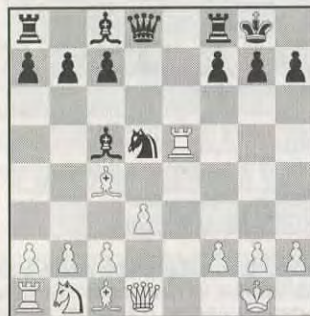

9. ... Fxf2+ 10. Rxf2.

10. Rf1? Df6! 11. Txd5 Fe3+ 12. Df3 Dxf3+ 13. gxf3 Fxc1±.

10. ... Dh4+ 11. Rf1 Df6+ 12. Df3 Dxe5 13. Fxd5 c6 14. Fb3 Dxd2.

Après une série de coups forcés le matériel s'est équilibré mais les Blancs ont davantage intérêt à rechercher un passage en finale.

15. Fe3 Fe6 16. Fg1 Dh4 17. Cc3 a5 18. Te1 a4 19. Ff2.

Pour permettre aussi bien Fxe6 que Fxa4.

19. ... Dh1+ 20. Re2 Dh6.

Avec l'idée 21. Fxa4 Fxa2 22. b3 b5 23. Cxa2 bxa4 24. bxa4? De6+.

21. Fxe6 Tae8 22. Rd1 Txe6 23. Ce4.

23. Cxa4? Tf6 24. Dg3 Df4 25. Dxf4 Txf4 26. Fc5 Txa4 27. Fxf8 Rxf8±.

23. ... f5 24. Cc5 Txe1+ 25. Fxe1 Df6?.

25. ... b5 26. c3 Te8 27. Dxf5! Dh1 28. Df2 Dh5+ 29. Rd2 Dg5+ 30. Rc2 Txe1 31. Dxe1 Dxc5 était un meilleur essai.

26. Cd7! Dxb2 27. Cxf8 Db1+ 28. Re2 Dxc2+ 29. Rf1 Rxf8 30. Dxf5+ Rg8 31. De6+ Rf8 32. Fb4+ c5 33. Dc8+ Rf7 34. Dxb7+ Re6 35. Dc6+ Rf7 36. Dd5+ Rg6 37. Fxc5, 1-0.

## PARTIE 2

### CORRESPONDANCE 1989

NOLAN

HARDING

8. ... Dh4.

Constitue l'alternative mais sur un jeu hyper-précis, les Blancs conservent un petit avantage.

9. Df3!.

9. Tf1? Cxe5 10. Fxd5 Fg4 11. Dd2 Tad8 12. Cc3 Txd5! 13. Cxd5 Cf3+! 14. gxf3 Fd6 15. h3 Fh2+, 0-1, Tagansky-Glazkov, Moscou 1975. 9. g3? Fxf2+ 10. Rxf2 Dxd2+ 11. Rf3 Cf6 est mortel.

9. ... Cf6 10. Cxc6.

Les analyses de Glaskov démontrent que ce coup est forcé : 10. g3 Cxe5 11. Txe5 Dd4 12. De3 Dxe3 13. Fxe3 Fd6 14. Ta5 b6±; 12. Te1 Fg4 13. Df4 Tae8 14. Tf1 Dxf4 15. Fxf4 Fh3 16. Td1 Cg4±; 14. Txe8 Txe8 15. Dxd4 Te1+ 16. Rg2 Fxd4 17. Cc3 Fd7 Δ Fc6±.

10. ... Cg4! 11. d4! Dxd2+ 12. Rf1 Fd6!.

12. ... bxc6? 13. Ff4 Dh1+ 14. Re2 Te8+ 15. Fe3±.

13. Ce7+.

13. Dxf7+? Txf7 14. Te8+ Ff8 15. Ce7+ Rh8 16. Fxf7 g5!± (Harding).

13. ... Fxe7 14. Txe7 Dh2+ 15. Re2 Cf6!.

Cette fois Dxf7 menaçait. Les Noirs parent l'idée, menacent Fg4 et toujours le Fc1 : un jeu d'équilibriste !

16. Rd2!.

16. Df4 Fg4+ 17. Rd3 b5! 18. Fb3 Df1+ 19. Rc3 a5 20. f3 b4+ 21. Rd2 a4 22. Te1 Dxc2+ 23. Te2 Dxf3 24. Dxf3 Fxf3 25. Te3 axb3 26. Txf3 Txa2 et les Noirs gagnent comme dans la partie.

16. ... Fg4 17. Df4 Dd1+ 18. Rc3 b5 19. Fb3??.

19. Dd2! bxc4 20. Dxd1 Fxd1 21. Rd2 et la finale est favorable aux Blancs, profitant que 17. ... b5 était peut-être plus précis bien qu'après 18. Fe2! Cd5 19. Dxc4 Cxe7 20. Df3 Tad8 21. c3 les Blancs soient mieux aussi.

**19. ... a5 20. f3.**

20. Dd2 est encore un bon coup, semble-t-il, sur 20. ... a4 21. Dxd1 Fxd1 22. Fxf7+ Txf7 23. Txf7 Rxf7 24. Rd2 (Harding), toutefois 20. ... b4+ 21. Rd3 (21. Rc4 Df1+ 22. Rc5 Tb8 23. Dd3 Dxc1 -+) Df1+ 22. Re3 Dxc2 est fort. Le mauvais 19<sup>e</sup> coup est un retournement de situation irréversible.

**20. ... b4+ 21. Rc4 Fe6+ 22. Rc5 Fxb3 23. c4?**

23. Dd2 Dxc2+ 24. Dxc2 Fxc2 limitait la casse.

**23. ... Fxc4! 24. Rxc4 Dc2+ 25. Cc3 bxc3 26. bxc3 Da4+ 27. Rd3 Cd5.**

Une fourchette qui pesait depuis dix coups dans la position !

**28. Dg5 Cxe7, 0-1.**

Le Roi exposé et le déficit matériel obligent à rendre les armes.

Examinons maintenant la réponse Fe7, habituellement nommée défense Hongroise.

**4. d3 Fe7 5. 0-0 0-0.**

5. ... d5 6. exd5 cxd5 7. Te1 Fg4 8. h3 ou 7. ... f6 8. d4 donne un gros avantage blanc. 7. ... Cb6!? 8. Fb3 Fg4 9. h3 Fh5 10. g4 Fg6 11. Cxe5 Cxe5 12. Txe5 0-0 13. Cc3 Rh8 14. Fd2 f5, Dolmatov-Tchekov, URSS 1980.

**6. Te1!**

Le coup incompréhensible 6. Fb3 permet la libération du jeu noir par d7-d5 : 7. exd5 Cxd5 8. Te1 Fg4! 9. h3 Fxf3 (moins clair est 9. ... Fh5 10. g4 Fg6 11. Cxe5 Cxe5 12. Txe5 c6) 10. Dxf3 Cd4! 11. Dxd5 Dxd5 12. Fxd5 Cxc2 13. Fd2 Cxa1 14. Tc1 Tad8! 15. Cc3 c6 16. Ff3 Txd3 17. Fe3 Fb4 18. Fe2 Td7 19. Txa1 Fa5, Dizdar-Mikhalchishin, Zenica 1989.

De même 6. c3 est inutile et pervers : 6. ... d5! 7. exd5 cxd5 8. Te1 Fg4 9. h3 Fh5 10. Cbd2 Cf4! =.

Il vaut donc mieux empêcher par le coup du texte d7-d5 plutôt que viser à réfugier le Fc4 par Fb3-Fc2.

**6. ... d6.**

Menace Ca5.

**7. c3.**

7. a4 avec l'idée 7. ... Ca5 8. Fa2 et si 7. ... Fe6 8. Cbd2 Dd7 9. c3 est intéressant.

**7. ... Ca5 8. Fb5 a6.**

8. ... Fd7 9. Fxd7 Cxd7 (9. ... Dxd7 10. d4! Cc6 11. Fg5 ou 11. Cbd2 suivi de Cc4 montre que l'absence des Fous de cases blanches ne déplaît pas au joueur en premier) 10. Cbd2 Ff6 11. Cf1 g6 12. g4! Fg7

13. Cg3 Cc6 14. h4 Cf6 15. g5 Ce8 16. Db3 Ce5 17. Da4 c5 18. Rg2 a6 19. b4 Cc6 20. Fe3 cxb4 21. cxb4 Dd7 22. h5 ±, P. Cramling-Nykopp, Reykjavik 1984.

**9. Fa4 b5 10. Fc2 c5 11. Cbd2 Te8 12. Cf1 h6 13. Cg3.**

Petit avantage blanc typique.

Inkiöv-Hebden, Lugano 1984 : 13. ... Ff8 14. d4 cxd4 15. cxd4 exd4 16. Cxd4 Fd7 17. Cdf5 Tc8 18. Ff4 Cc4 19. b3 Ce5 20. Te1 Tc6 21. Fb1 Txc1 22. Fxc1 d5 23. Fb2 Fb4 24. Tf1 Cg6 25. Cxg7! Rxg7 26. Ch5+ Rf8 27. Cxf6 Te6 28. Cxd5 Fd6 29. Dh5 Cf4 30. Cxf4 Fxf4 31. g3 Fg5 32. Td1 Dc7 33. h4 Fe3 34. Df3 Fc5 35. Rh2, 1-0.

Retour sur Fc5 mais avec d6 :

**4. d3 Fc5 5. c3.**

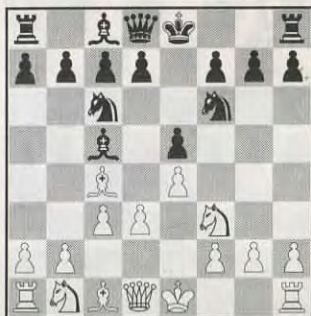

Il s'agit d'un coup préparatoire habituel mais qui permet ici l'avance b4. Retarder le roque permet parfois d'attaquer par h3 et g4. 5. ... d5 n'est pas à craindre en raison de 6. exd5 Cxd5 7. b4! Fb6 8. Db3 (8. b5 Ca5 9. Cxe5 Df6) Fe6 9. Cg5.

**5. ... a6.**

Prévenant l'avance b4-b5 et prévoyant un retrait direct pour le Fc5 en a7. Après d6, cela menace Ca5 sans permettre Fb5.

**5. ... 0-0 :**

- 6. b4 Fb6 7. b5 Ca5 8. Cxe5 d5! 9. exd5 Te8 10. f4 Cxd5, 7. Db3!?

- 6. 0-0 d5 7. exd5 Cxd5 8. Te1 (8. h3 Cb6 9. Fb3 Ff5 10. Fc2 Dd7) Fg4 (8. ... Te8 9. d4!) 9. h3 Fh5 10. g4 Fg6 11. Cxe5 Te8 (11. ... Ca5 12. Fxd5 Dxd5 13. Cxg6 fxc6 14. d4 ±) 12. Cxg6 Txe1 13. Dxe1 hxg6 14. d4 ±.

- 6. Cbd2! d5 7. exd5 Cxd5 8. 0-0 ±; 6. ... d6 7. Fb3 a6 transpose.

• 5. ... d6 6. Cbd2! (6. 0-0 Fb6 7. Cbd2 Ce7! 8. Fb3 c6 9. Cc4 Fc7) Fb6 7. Fb3 a6 8. Cc4 Fa7 9. Ce3 ±; 6. ... 0-0 7. Fb3 Fg4 8. h3 Fh5 9. 0-0 d5 ∞; 7. h3 d5.

**6. Cbd2! d6 7. Fb3 Fa7.**

**7. ... 0-0.**

8. h3! Fa7 9. Cf1 h6? 10. g4! d5 11. De2 dxe4 12. dxe4 Fe6 13. Cg3 Te8? (13. ... Ch7) 14. g5 hxg5 15. Fxg5 Fxb3 16. axb3 Dd6 17. Tg1 g6 18. Ch4 Ch7 19. Cgf5 De6 20. Fh6 Fc5 21. Dh5! (voir le diagramme de la page 6). Moins saisissant est 8. 0-0 Fe6 9. Te1 Dd7 10. Cf1 Fxb3 11. axb3 Tfe8.

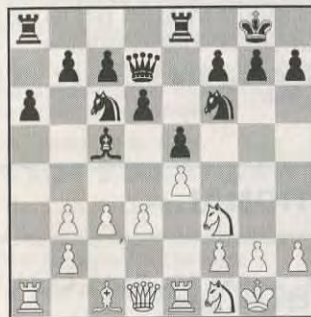

12. Fg5! Cg4 13. d4! exd4 (13. ... Fa7 14. h3) 14. cxd4 Fb4 15. Te2 ±, une meilleure suite par rapport à 12. b4? Fb6 13. Fg5 Cg4 14. Fh4=, Degraeve-Kosten, Aubervilliers 1995.

**8. h3!**

Plus souple que de roquer :

**PARTIE 3**

**CORRESPONDANCE 1989/90**

PRILL

SVENDSEN

**8. 0-0 0-0 9. Te1.**

• 9. Cc4 Fe6 10. Fg5 h6 11. Fh4 Fxc4 12. Fxc4 Ca5 13. Cd2 De7 14. Fb3 Cxb3 15. Dxb3 g5 16. Fg3 c6 =.

• 9. Fg5 Ce7 10. Cc4 (10. Fxf6!?) Cg6 11. Ch4 Fg4.

• 9. h3 h6 10. Te1 Ch5 11. Cf1 Df6 12. Fe3 Cf4 13. Fxa7 Txa7 14. Rh2 Ce7 15. Ce3 Ta8 16. a4 Fe6 17. Fxe6 fxe6 18. Cg1 Tad8 19. g3 ±, Karpov-Youssouppov, Bugojno 1986.

**9. ... Cg4! 10. Te2 Rh8! 11. Cf1.**

11. h3 Cf6 12. Cf1 Ch5 13. Fg5 f6 14. Fe3 f5=.

**11. ... f5 12. h3 fxe4 13. dxe4 Ch6 14. Td2 De8 15. Cg3 Dg6 16. Rh2.**

Les Blancs vont maintenant regretter de ne pas avoir joué 14. Fxh6.

**16. ... Fg4!, 0-1.**

17. hxg4 Cxg4+ 18. Rg1 Cxf2! 19. Txf2 Dxc3 -+; 17. ... Fxf3 18. gxf3 Tf6 Δ Taf8: un abandon excessif ?

Revenons à notre variante principale.

**8. ... Ce7.**

Avec l'idée Cg6. Les Noirs attendent eux aussi pour roquer. Après 8. ... 0-0 9. Cf1, les Blancs ont l'initiative.

**9. Cf1 Cg6 10. Cg3 h6 11. 0-0.**

On peut roquer car g5-g4 est impossible.

**11. ... 0-0 12. Te1 Ch7.**

12. ... Te8 13. d4 c6 14. Fe3 Δ Dd2, Tad1 ±. Le coup du texte prépare un plan habituellement pratiqué par les Blancs : Df6-Cf4-Cg5. Toutefois ici Ch5 serait désagréable.

**13. d4 Ch4 14. dxe5 Cxf3+ 15. Dxf3 dxe5 16. Fe3 Cg5 17. Dh5 Df6 18. Fxa7 Txa7 19. Te3 Ta8.**

19. ... Ce6 20. Df5!

**20. Tad1 Fe6 21. Fxe6 Cxe6 22. Df5.**

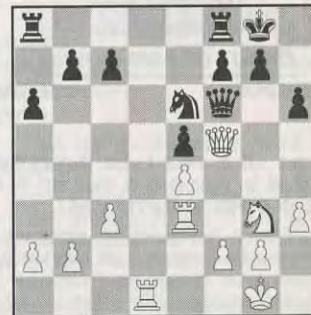

**22. ... Tfd8 23. Txd8+ Txd8 24. Dxf6 gxf6 25. Ch5 Td1+ 26. Rh2 Td2 27. Cxf6+ Rg7 28. Cg4 Txb2.**

Une finale découlant de façon logique de l'ouverture... avec des tentatives d'amélioration du jeu blanc à chercher car ils n'ont rien obtenu.

**PARTIE 4  
FRANCE 1995**

J.-M. DEGRAEVE

C. FLEAR

**28. ... f6? 29. Tg3 Txb2 30. Cxe5+ Rf8 31. Cg4 Txa2 32. Tf3 Cg5 33. Txf6+ Re7 34. Txb6 Cxe4 35. f4 Ta5 36. Th7+ Rd6 37. Ce5 Tc5 38. h4 Txc3 39. h5 a5 40. h6 Cf6 41. Tg7!.**

Menace Cd7 puis h7.

**41. ... Tc5 42. Tg6 Re7 43. Txf6 Rxf6 44. Cd7+ Rg6 45. Cxc5 b5 46. g4 Rxh6.**

**ABONNEZ-VOUS AU C.D.E.**

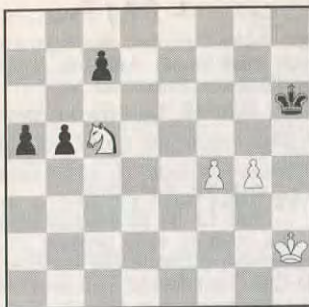

## LE JEU INTERNATIONAL

### TOURNOI ICCF

WT/M/GT/349

#### DEBUT ORANG-OUTAN

SMOLENSKIY  
(USA)

LEOTARD  
(France)

**1. b4 e5 2. Fb2 Fxb4 3. Fxe5 Cf6 4. e3 Cc6 5. Fb2 0-0 6. Fe2 d5 7. Cf3 Te8 8. 0-0 Ff5 9. Dc1!? Ch5!**

Les Blancs menacent c4, obtenant une prépondérance centrale. Les Noirs doivent dynamiser leurs pièces pour exploiter leur avantage d'espace. Si maintenant 10. c4, alors 10. ... Cf4 11. exf4 Txe2 12. Cc3 Fxc3 13. Dxc3 d4! 14. Cxd4 Dxd4 15. Dxd4 Cxd4 16. Fxd4 Fd3 ♣.

#### 10. Te1.

Un jour où j'enrageais de ne pouvoir embraser cette position, je vis la fabuleuse variante : 10. ... g5! 11. Cd4? Cxd4 12. Fxd4 g4 13. Db2 Fd6 14. g3 c5 15. Fc3 d4! 16. exd4 Cf4!! 17. gxf4 Dh4 18. Dxb7 Fe4 →. C'était trop beau car après le simple 11. g3!, je n'ai rien vu de mieux que 11. ... g4 12. Ch4 Fe6 13. c4! et les Blancs sont pratiquement gagnants (diagonale a1/h8). Mais alors, que faire ?...

#### 10. ... Fe4.

... Semblant de rien !

#### 11. c4?.

En plein dans le mille ! Il fallait renoncer à cette idée et jouer 11. Cc3, après quoi j'hésitais entre 11. ... Fg6 et 11. ... Cf6 12. a3 Fa5 13. Cxe4 dxe4 14. Cd4 Cxd4 15. Fxd4 c5 16. Fxf6 Dxf6 ♣.

#### 47. f5??.

Maintenant, la finale est nulle.

Après 47. Rg3 a4 48. Rf3 a3 49. Re4 a2 50. Cb3 c5 51. Rd5 les Blancs gagnaient facilement.

#### 47. ... a4 48. Rg3 Rg5??.

Après 48. ... a3 49. Rf3 a2 50. Cb3 c5 51. Re3 c4 51. Ca1 b4 53. Rd4 b3 54. Rc3 puis Rc2-c3, la position était nulle.

**49. Ce6+ Rf6 50. Cxc7 a3 51. Cd5+, 1-0.**

**11. ... d4! 12. Cxd4 Cxd4 13. Fxd4 Cf4 14. exf4.**

Un peu plus résistant était 14. f3 (14. g3? Cxe2+ 15. Txe2 Ff3 → ou 14. Ff1? Cxg2 →) 14. ... Fd3 15. Db2 (15. Fd1 Dxd4!) 15. ... Cxe2+ 16. Txe2 Fxe2 17. Dxb4 b6.

**14. ... Dxd4 15. Cc3 Fc6.**

Les 2 Fous noirs sont monstrueux.

**16. Fg4 Dxf4.**

A table !

**17. Fh3 Fc5 18. Tf1 Dxc4 19. Cd1?.**

Permet une jolie miniaturisation, c'est mat en 5 coups.

**19. ... Dxf1+! 20. Abandonnent.**

La suite est facile à trouver. On peut faire plus court !

### TOURNOI ICCF

WT/M/GT/349

#### DEFENSE EST-INDIENNE

LEOTARD  
(France)

BARKWELL  
(Canada)

**1. c4 Cf6 2. Cc3 g6 3. e4 d6 4. d4 Fg7 5. Cge2 0-0 6. Cg3 Cc6 7. d5 Ce5 8. Fe2 c6 9. 0-0 a6 10. a4 a5 11. Fe3 Dc7 12. Tc1 Fd7? 13. h3 cxd5?? 14. Cxd5 Cxd5 15. cxd5 Dd8 16. f4 Abandonne.**

Le Ce5 n'a plus de case !

C. LEOTARD.

### TOURNOI WT/H/GT/45 94-95

#### PARTIE DES 4 CAVALIERS

H.-G. KUTHE  
(Allemagne)

P. BURY  
(France)

**1. e4 e5 2. Cf3 Cc6 3. Cc3 Cf6 4. Fb5 Cd4.**

Cette fausse Espagnole ne m'inspire guère confiance : après 5. Fxc6 dc 6. Cxe5 De7 7. d4 (ou 6. ... Dd4 7. Cf3) la récupération du Pion n'est pas évidente. J'opte pour le pseudo-Gambit du Pe5 mais mon adversaire en décide autrement.

**5. Cxd4 ed 6. Cd5.**

6. e5 est l'autre suite à considérer.

**6. ... c6 7. Cxf6+ Dxf6.**

Une partie des 4 Cavaliers qui se poursuit désormais sans Cavaliers !

**8. Fe2 Fe7 9. d3 0-0 10. 0-0 d6.**

Libère le Fou pour e6 en vue de jouer d6-d5.

**11. Tb1?.**

Trop timide. Permet aux Noirs de se libérer en d5. 11. f2-f4 pouvait inaugurer une solide attaque sur l'aile Roi.

**11. ... Fe6 12. b3.**

Quasi forcé, même si c'est dans la logique du coup précédent.

**12. ... d5.**

Sans problème.

**13. Fb2.**

13. f2-f4 restait jouable.

**13. ... Tfe8 14. Fg4?!.**

Peu significatif. 14. Ff3 ou 14. Dd2 semblent mieux. Pas 14. Te1? Fb4!

**14. ... de 15. Fxe6 fe 16. de e5 17. f3.**

Il vaudrait mieux s'attaquer par 17. c3 au Pd4 très avancé, mais déjà solidement accroché.

**17. ... b6 18. Dd3 Fd6?!**

Un piège dangereux mais intéressant. Si 19. Dc4+ Rh8 20. Dxc6 Tac8 21. Db7 Txc2. Si 22. Dxa7 Dg5 23. g3 De3+ suivi de mat ou 23. Tf2 De3! 24. Tbf1 Txb2.

**19. Fc1 c5 20. Dc4+ Te6!.**

Au prix d'un clouage temporaire, permet de mobiliser la Tour-Roi sur la 6<sup>e</sup> rangée.

**21. Fd2 Tae8.**

Evite le désagréable 22. Fg5.

**22. Tbe1 Rh8 23. a4 Dh4.**

Les grandes manœuvres commencent.

**24. De2 Tf8 25. Df2 Dh5.**

Pas question d'échanger les Dames. Le problème des Noirs est de ramener les 3 pièces lourdes sur les 3 colonnes fgh, que les Blancs n'arrivent pas à défendre correctement.

**26. h3? Fe7 27. De2 Dg6 28. Td1 Fg5 29. Fxg5 Dxg5 30. Dd2 Tf4! 31. Rh2 Tg6 32. g4?.**

Affaiblissement mortel.

**32. ... h5 33. Tf2 Dh4 34. Tdf1 hg 35. fg Tfxg4! 36. Tf3 Tg3 37. Txg3 Txg3 38. Abandonne.**

38. Rh1 Txb3+ — pas Dxb3+ — et mat suit en quelques coups.

Ph. BURY.

### ICCF MASTER NORM TOURN. 95

#### DEFENSE FRANÇAISE

WESTERAS  
(Norvège)  
(2345 ELO ICCF)

BOISSEL  
(France)  
(2596 ELO AJEC)

**1. e4 e6 2. d4 d5 3. Cd2 c5 4. exd5 Dxd5.**

Cette reprise par la Dame fut analysée à la fin des années 30 par le Maître Tchistiakov de Moscou. Les Noirs évitent l'isolement de leur Pion central, mais permettent aux Blancs de gagner du temps pour leur développement. Petrossian a largement pratiqué cette variante, et le Suédois Ornstein ainsi que l'Anglais Jonathan Mestel comptent aussi parmi les partisans de cette ligne de jeu.

**5. Cf3.**

5. dxc5 permet aux Noirs d'égaliser par 5. ... Fxc5 6. Cf3 Cf6 7. Fc4 Dd8 8. 0-0 0-0.

**5. ... cxd4.**

5. ... Cc6 est mauvais à cause de 6. c4 Dh5 7. d5 exd5 8. cxd5 Dxd5 9. Fc4. Jouable est 5. ... Cf6 6. Fc4 Dc6 7. a4 Dc7 8. 0-0 cxd4 ±.

**6. Fc4 Dd6.**

Autrement le contre-jeu noir est plus difficile.

**7. 0-0 Cf6 8. Cb3 Cc6 9. Cbxd4 Cxd4 10. Cxd4.**

Les Noirs ont le choix entre le simple coup de développement 10. ... Fd7 ou le coup plus ambitieux 10. ... a6.

**10. ... a6 11. Fb3 Dc7 12. Df3 Fd6 13. h3.**

Les Noirs peuvent roquer du petit ou du grand côté.

ABONNEZ-VOUS AU C.D.E.

13. ... Fd7 14. Te1 0-0-0 15. c3 h6.

L'une des suites « normales » est : 16. Fe3 Rb8 17. Fc2 Fc8 18. a4, etc.

16. Fc2 Rb8 17. a4?!

Sans doute prématuré. Sans le coup Fe3, les Tours blanches ne sont pas en communication et ce détail peut avoir de l'importance.

17. ... e5 18. Cf5.

Avec 18. Cb3 Fe6 ou 18. Ce3 Fc6, suivi de g5, les Noirs prennent l'initiative car les pièces blanches sont désorganisées.

18. ... e4!? 19. Txe4?.

Les Blancs ont eu peur de 19. Fxe4 Cxe4 20. Txe4 Fh2+ 21. Rf1 Fc6 mais avec 22. g3! g5! (contrôle la case f4) 23. Cd4 Fxe4 24. Dxe4 Fxg3 25. fxg3 Dxg3 la partie continue... Notons que la reprise 20. Dxe4? perd du matériel : 20. ... Fh2+ 21. Rh1 The8 22. Ce7 Fd6 23. Dd4! (23. ... Txe7? 24. Txe7 Fxe7 25. Ff4) Fe6 (-+).

19. ... Fxf5 20. Dxf5 Cxe4 21. Fxe4 Fh2+ 22. Rf1 Dc4+ 23. Re1 The8 24. Ff4+ Fxf4 25. Dxf4+ Dc7 26. Abandonne.

Le clouage est décisif.

B. BOISSEL.

## NOS PARTIES

### PARTIE ANGLAISE

M. BERT

D. HARTMANN

1. e4, c5 2. Cc3 Cf6 3. Cf3 Cc6 4. d4 cxd4 5. Cxd4 g6 6. e4.

On retrouve des schémas siciliens.

6. ... d6 7. Cc2.

Les Blancs jouent suivant leur inspiration et refusent les schémas traditionnels.

7. ... Fg7 8. Ce3 0-0 9. Fe2 a6 10. a3 e6 11. Tb1.

11. b4? Cxe4.

11. ... De7 12. 0-0.

12. b4 Ch5 13. Fb2 (13. Fxh5? Fxc3 -+) 13. ... Cf4.

12. ... Td8 13. Cc2?.

Manœuvre pour dégager le Fc1 mais ce coup révèle la faiblesse de 8. Ce3 car les Blancs perdent des temps précieux.

13. ... d5!?

Les Noirs tentent de dynamiser la position.

14. Fg5!.

Tout simplement, la suite 14. cxd5 exd5 15. exd5 Ff5 (15. ... Fe6? 16. Ce3) avec une position compliquée.

14. ... dxe4.

Les suites suivantes étaient défavorables aux Noirs :

A) 14. ... d4 15. Ca4 Dc7 16. f4.

15. ... e5 16. Cb6 Tb8 17. Cd5 Dd6 18. f4.

15. ... Ce5 16. f4 d3 17. fxe5 dxe2 18. De2.

B) 14. ... dxc4 15. Dc1 b5 16. a4 b4 17. Cd1 Ce5 (17. ... Ca5 18. e5 -+) 18. Cce3 suivi de f4, Cc4. 14. ... dxc4 semble artificiel et laisse aux Blancs une forte initiative malgré le Pion.

15. Dc1 Df8.

Puisqu'on ne peut empêcher Ce4, autant enlever la Dame du désagréable clouage. L'idée des Noirs est d'obtenir une finale avec la paire de Fous.

16. Fxf6 Fxf6 17. Cxe4 Fg7 18. Dg5.

Ce coup menace Cf6+.

18. ... f5! 19. Cg3?!

Le Cavalier s'isole et ne sera que d'une faible utilité à cette place. A présent, les Noirs vont prendre l'initiative sur l'échiquier. Les Blancs ont craint 19. Cc3 Fxc3 20. bxc3 e5.

19. ... e5 20. Tfd1 Fe6 21. b4 Ff6 22. Dc1.

Forcé, il n'y a aucune autre case pour la Dame.

22. ... Df7.

Les Fous noirs sont déjà en action et le Pion c4 est la première cible.

23. b5.

Si :

A) 23. c5 Fa2 gagne la qualité.

B) 23. Ce1 Txd1 gagne le Pion c4.

C) 23. Ce3? f4 -+.

D) 23. Txd8+ Txd8 24. Ce1 avec un jeu très passif pour les Blancs.

23. ... Ca5 24. bxa6 bxa6 25. c5 Cb3 26. Txd8+ Txd8 27. Txb3!?

Si 27. De1 Cxc5 28. Tb6 (28. Cb4 Td6) 28. ... Dc7 29. Db4 Fe7 avec avantage noir. Les Blancs préfèrent par 27. Txb3!? donner la qualité et garder un espoir grâce au Pion passé c5 que de poursuivre par une finale inférieure.

27. ... Fxb3 28. Cb4.

Et non 28. Fxa6? Da7 29. Fe2 (29. Cb4?? Td1 -+) 29. ... Dxc5 30. Fd1 Txd1 31. Dxd1 Dxc2.

28. ... a5 29. Ca6.

Le Cavalier protège c5 et les Blancs ont l'intention de poursuivre par Fb5. Seul inconvénient de cette position pour les Blancs : le Cg3 ne participe pas au jeu. Etait possible : 29. Cc6 Ta8 30. Dd2 Dc7 31. Fb5.

29. ... Tc8 30. Fb5 a4.

30. ... a4 empêche les Blancs d'occuper cette case avec leur Pion a3.

31. Ce2.

Les Blancs apportent le soutien du 2<sup>e</sup> Cavalier. Si 31. c6?! Dd5 32. Df1 Fe7 et le Pion a3 va tomber : si 33. Cb4 33. ... Fxb4 34. axb4 a3 -+.

31. ... Td8.

Les Noirs menacent Td1+ et sur 32. Cc3 les Noirs envisagent 32. ... e4 avec l'intention de poursuivre par l'échange 33. ... Fxc3.

32. Cc3 e4 33. h3 Dg7?.

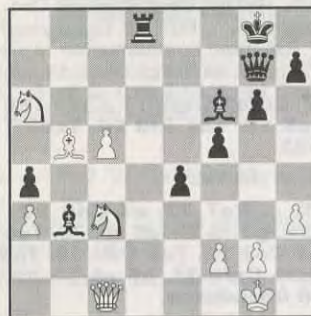

Une analyse trop hâtive de la position m'a fait croire que la partie était terminée et que les Blancs n'ont pas de défense sur la menace Fxc3 (si le Cavalier bouge il y a 34. ... Td1+). Et pourtant...

34. Fxa4!.

Seul coup mais suffisant pour anéantir le plan des Noirs.

34. ... Fe6.

Si A) 34. ... Fxc3 35. Fxb3+.

B) 34. ... Fxa4 35. Cxa4.

La partie prend une toute autre physionomie et les Blancs ont deux Pions pour la qualité à présent.

35. Cb5 Db7 36. Cb4 Ta8 37. c6 Db6 38. c7 Txa4??.

Encore une grossière erreur. Il n'y a aucune raison de se précipiter et bien au contraire il faut profiter du fait que le Fa4 est attaqué pour obliger les Blancs à jouer Dc2 ou Df1. 38. ... Rg7! se soustrait à l'échec sur la promotion du Pion c7, et si :

A) 39. Dc2 e3! 40. fxe3 Txa4 41. Dxa4 De3+ -+.

B) 39. Df1 e3! et on retrouve les mêmes schémas que précédemment.

39. c8=D+ Fxc8 40. Dxc8+ Dd8 41. De6+ Rg7 42. Cd5 Fb2.

Le Fou se soustrait à toute prise et garde le contrôle de la diagonale a1-h8.

43. Cd6?.

43. Cdc7! menace Db3 et de plus si la Dame bouge les Blancs menacent également Ce6+ 43. Cdc7! avec les suites :

A) 43. ... Txa3 44. Cd6 Ta7 45. Df7+ Rh6 (45. ... Rh8 46. Cde8 menace Df8 mat) 46. Cxf5+ Rg5 (46. ... Rh5 47. Dxh7+) 47. Ce6+ Rh5 48. Cg3+ et les Blancs matent.

B) 43. ... Dd1+ 44. Rh2 Dd2 et les Noirs n'ont plus qu'à espérer pouvoir annuler par des échecs répétés. Sur cette variante, on apprécie la force des deux Cavaliers.

43. ... Txa3.

Les Blancs abandonnent. Les Noirs gagnent selon les quelques analyses suivantes :

A) 44. Ce8+ Rh6 avec :

a) 45. Cdc7 Ta1+ 46. Rh2 Dd4 -+.

b) 45. Ce7 Ta1+ 46. Rh2 Db8+ 47. g3 De5 48. Cg8+ Rg5 49. h4+ Rf3 -+.

B) 44. Ce7 Ta1+ 45. Rh2 Db8 (possible 45. ... Df8 46. Cexf5+ gxf5 47. Cxf5+ Rh8 -+) 46. Df7+ Rh6 47. Cxf5+ gxf5 (47. ... Rg5? 48. h4+ Rg4 49. f3+ exf3 50. gxf3+ Rxf3 51. Cg3+) 48. De6+ Rg7 49. Df7+ Rh8 -+.

C) 44. Df7+ Rh6 45. Ce7 Ta1+ 46. Rh2 Fe5+ -+.

Dominique HARTMANN.

## RECHERCHE

ouvrages langue française ou étrangère sur le jeu d'échecs antérieurs à 1950.

\*\*\*

Faire offre à :

M. Alain ROGEMONT  
15 bis, rue Châteaugontier  
49000 ANGERS



**TOURNOI 3627 94/95**  
**DEFENSE DE WINNE**

J.-Ch. BORDINO R. DE WINNE

**1. d4 Ca6? 2. e4 c6 3. Cc3 Cc7 4. f4!?**

4. e5 d6!

4. ... e6.

4. ... d5 5. e5 [5. exd5 Cxd5 6. Cxd5 cxd5 7. Cf3 Cf6 8. Fb5+ Fd7 9. Fxd7+ Dxd7 10. 0-0=] g6 6. Cf3 Ch6 7. Fe2 Fg7 8. 0-0 0-0 ∞/±.

5. Fd3 Cf6.

5. ... d5.

**6. e5! Cfd5 7. Cxd5 Cxd5 8. Cf3 ±/+.**

Les Blancs ont le contrôle parfait du centre et des cases noires.

8. ... b5.

Le coup du texte empêche la poussée c4. D'autres suites : 8. ... c5 9. c3 cxd4 10. Cxd4 d6 11. 0-0 △ Dh5, f5 + ; 8. ... f5 9. 0-0 △ c4 +- laissent l'avantage aux Blancs.

9. a4 b4.

Empêche toujours c4.

10. 0-0.

△ f5.

10. ... a5 11. Cg5.

11. f5!?

11. ... g6 12. Fe3??.

C'est clair, c'est net, la bavure est de taille. Et la réponse ne se fait pas attendre !

12. ... Cxe3 13. Abandonne.

**TOURNOI 3627 94/95**

**GAMBIT BLACKMAR-DIEMER**

J.-Ch. BORDINO M. AYMARD

**1. d4 Cf6 2. Cc3 d5 3. e4 dxe4 4. f3 exf3 5. Cxf3 Ff5.**

D'autres réponses :

a) 5. ... g6! 6. Fc4 Fg7 7. 0-0 0-0 8. De1 Cc6 9. Dh4 Cg4 10. Td3 Ff5! =, Kongraf-Leisebein, cor. 1991.

b) 5. ... Fg4.

b1) 6. h3 Fh5 7. g4! Fg6 8. Fc4.

b2) 6. Fe2 c6 7. 0-0 Cbd7 8. h3 Fxf3 9. Fxf3 e6 10. Fg5 Fe7 11. De2, Bubenhofer-Lindner, Tournoi thématique, Fussbach, 1994.

b3) 6. Fc4 e6 7. 0-0 c6 8. Fg5 Cbd7 9. De2 b5 10. Fb3 Db6 ∞, Laubis-Druke, Tournoi thématique, Fussbach, 1994.

**6. Ce5 Cbd7!?**

Ont été essayées également les variantes suivantes :

a) 6. ... c6 7. Fc4 e6 8. g4 Ce4 9. 0-0 Cc3 10. bxc3, Leisebein-Apitzsch, cor. 1992.

b) 6. ... e6 7. g4 Fe4 8. Ce4 Ce4 9. Df3 Dd4, Stummer-Leisebein, cor. 1993-94.

**7. Df3!.**

La réponse la plus active pour les Blancs.

**7. ... Fxc2.**

Les Noirs font preuve d'un peu trop de gourmandise. Mieux 7. ... e6 8. Fxg5 △ 8. ... Fxc2? 9. Cxd7 Dxd7 10. Dxb7 Dc8 11. Dc6+ ∞/±.

**8. Dxb7 e6?.**

8. ... Tb8 sans avoir à craindre de donner le Pion « a » car 9. Dxa7 (△ Cc6) Ta8 10. Db7 Tb8 11. Df3 +=.

**9. Cc6! Dc8 10. Fa6 Cb6 11. Dxc8 Txc8 12. Fxc8 Cxc8 13. Ff4 Fd6 14. Fxd6 cxd6 15. Cb5 0-0?.**

Il fallait surtout éviter d'envoyer le Roi aux antipodes et le rendre inactif. 15. ... a6 16. Cc7+ Rd7 17. Cxa6 Rxc6 18. Cb4+ +, cependant 15. ... Rd7! 16. Ccxa7 Cxa7 17. Cxa7 Tb8 avec compensation. Après le coup du texte, les Blancs ont partie gagnée.

**16. Ccxa7 Cxa7 17. Cxa7 Tb8 18. b3 Ta8 19. Tc1 Rf8 20. Txc2 Txa7 21. Rd2.**

21. a4 puis Rd2.

**21. ... Re7 22. a4 Cd5 23. Ta1 Rd7 24. g3 f5 25. a5 g5 26. Tc4! f4 27. b4 Ce3 28. Tc3 Cd5 29. Tb3 g4 30. gxf4 Cxf4 31. b5 e5 32. b6 Ta8 33. a6 Abandonne.**

**TOURNOI 3627 94/95**

**GAMBIT BLACKMAR-DIEMER**

R. DE WINNE M. AYMARD

**1. d4 Cf6 2. Cc3 d5 3. e4 dxe4 4. f3 exf3 5. Cxf3 Ff5 6. Fc4 e6 7. 0-0 Fe7.**

7. ... c6 8. Ce5 Fc2 9. Cxf7 Rxf7 10. De2 Dd7 11. Fg5 b5 12. Fxf6 gxf6 13. Df2 bxc4 14. Dxf6 Rg8 15. Dxf8 mat, Krauss-Baum, Tournoi thématique, Fussbach, 1994.

(Suite page 15.)

(Suite de la page 14.)

**8. Fg5.**

8. Ch4? Fxc2! 9. Dxc2 Dxd4+ →.

**8. ... 0-0 9. De2.**

9. Fd3 Fxd3 10. Dxd3 Cc6.

**9. ... Cc6 10. d5?.**

Pourquoi donner un Pion ? 10. Tad1.

**10. ... Cxd5 11. Tad1 Cxc3 12. bxc3 Dc8 13. Fxe7 Cxe7 14. Cd4 c5! 15. Cxf5 Cxf5 16. Df2.**

16. Fd3 △ Dg4.

**16. ... Dc7 17. g4 Cd6 18. Dg3.**

18. Df4.

**18. ... Da5 19. Tcd1 Td8 20. Fxe6?.**

Un désespoir qui arrange bien les Noirs.

**20. ... fxe6 21. Txf8+ Rxf8 22. De5?.**

22. Txe6.

**22. ... Dxa2 23. Dg5 Td7 24. Df4+ Cf7 25. Tf1 Rg8 26. De4 a6 27. c4 Te7! 28. h4 Da4 29. Df4 Td7 30. Db8+ Cd8 31. De5? Dxc4 32. Abandonne.**

**COUPE DE FRANCE 94/2T/6**

**DEFENSE PETROV**

J.-L. BEYSSAC J.-L. KIFFER

**1. e4 e5 2. Cf3 Cf6 3. d4 Cxe4 4. Fd3 d5 5. Cxe5 Fd6 6. 0-0.**

6. Cc3!.

**6. ... 0-0 7. Cc3 Cxc3 8. bxc3 Cd7.**

8. ... c5 9. Te1 c4 10. Fe2?! Cd7 11. Ff3 Fxe5 12. dxe5 Cb6+=.

**9. Te1 Cxe5 10. dxe5 Fc5 11. Dh5 g6.**

11. ... h6? est faux à cause du sacrifice du Fou en h6 : 12. Fxh6! gxh6 13. Dxh6 f5 14. exf6 Tf7 15. Te5 +- △ Tg5+ suivi du mat.

**12. Dh6 Fe7 13. f4?!.**

Les Blancs doivent activer le jeu sur l'aile Dame en clouant provisoirement le Fou à la défense du Pion b7 après 13. Tb1 △ c4. Le coup du texte enferme la Dame blanche, et force le Fou c1 au contrôle de la diagonale c1-h6, sinon... Dame, miam !

**13. ... f5?!.**

13. ... Te8.

**14. Rh1.**

14. c4!?

**14. ... Te8 15. Fd2 c5! 16. Te3 Ff8 17. Dh3 c4 18. Fe2 b5 19. Dg3 Fc5 20. Tf3 Fe7 21. Fe3 a5 22. Fd4! b4.**

Les Noirs semblent avoir leurs pièces bien mal disposées pour se permettre une attaque sur l'aile Dame : 22. ... Dc7 23. Te3 Fc5 24. Ff3 Fe6 25. Fxc5 Dxc5 ∞.

**23. Tff1.**

23. cxb4! axb4 24. De1 Dc7 25. c3! avec le meilleur jeu.

**23. ... Fe6 24. De3 Tb8 25. Tab1 Dc7 26. h3.**

On pouvait tenter d'exploiter la faiblesse en d5 en jouant 26. Ff3 △ Tfd1.

**26. ... Tb7 27. g4.**

Une tentative de déblocage de situation à l'aile Roi.

**27. ... Dd7 28. Tg1 bxc3.**

Sur 28. ... Teb8 29. Ff3 bxc3 30. Txb7 Txb7 31. Fxc3 Db5 32. gxf5 Fxf5 33. Td1 Fe6 34. f5 +.

**29. Txb7 Dxb7 30. Dxc3 Tf8.**

Obligé !

**31. Df3.**

31. Dxa5 Ta8!.

**31. ... Db4 32. gxf5 Txf5 33. De3.**

Menace Fg4.

**33. ... Tf8 34. Fg4 Ff5 35. Fxf5 Txf5 36. Df3 Db5 37. Td1 Rf7 38. Fc3.**

Complexe reste la suite 38. a4! Dd7 39. Fc3 Dxa4 [39. ... Re6? 40. Fxa5 g5 41. Fd2 gxf4 42. Fxf4 Fg5 43. Td4 avec de bonnes chances de gain du fait que les Noirs doivent tout protéger et que les Blancs aient un Pion passé] 40. Dxd5+ Rg7 41. De4 Da3 42. Dxc4 Fb4 43. Td7+ Rh6 44. Dg8 Fe7 45. Rg2 Txf4 46. Rg3 ∞.

**38. ... Re6 39. a4 Db7 40. Fxa5 g5 41. Dg2 Txf4 42. Fc3 Fc5 43. Fe1 Tf5 44. a5.**

Mieux 44. Fc3.

**44. ... Txe5 45. Fg3 Te4 46. Tf1 Rd7 47. Df3 Rc8 48. a6 Dxa6 49. Tb1 De6 50. Df1 d4 51. Tb8+ Rd7 52. Tb7+ Rc6 53. Txb7 Te3 54. Tf7 De4+.**

Les Noirs semblent avoir logiquement gagné cette partie...

**55. Rh2 Te2+ 56. Tf2 Txc2 57. Da1 Txf2+ 58. Fxf2 De2 59. Da6+ Fb6 60. Da4+ Rc5 61. Rg1 Dd3 62. Rg2 Db3 63. Dd7 Rb4 64. De7+ Fc5 65. Db7+ Ra3 66. Da8+ Rb2 67. Dd5 Fb6 68. Fxd4+ Fxd4 69. Dxd4+.**

Tiens, un petit relâchement chez les Noirs !

**69. ... Dc3 70. Db6+ Rc2! 71. Dc6.**

Le piège n'a pas fonctionné : 71. Dg6+ Rd1 ?2. Dxcg5?? Dd2+ et gagnent.

**71. ... Rb1 72. Dc5.**

L'échec n'est toujours pas possible à cause de Db2+ ou Dc2+.

**72. ... Dd2+ 73. Rg3 c3 74. Dg1+ Rc2 75. Da7 Rd1 76. Rg4?.**

Meilleur 76. Da1+ Dc1 77. Da4+ c2 78. Dg4+ Re1 79. De4+ Rd2 80. Dd5+ Rc3 81. Dc5+ Rb2 82. Db5+ et on pourrait penser à la règle des 50 coups ou d'un éventuel perpétuel.

**76. ... Re2 77. Dg1 Dd1! 78. Dg2+ Re1+ 79. Rf5 Dd3+ 80. Abandonne.**

Sur 80. Re5 c2 81. Dg1+ Rd2 et les Blancs ne peuvent empêcher la promotion du Pion « c » : 82. Dg2+ De2+ ou 82. Dxcg5 De3+. Une belle partie bien complexe !

F. FOURNIER.

**8<sup>e</sup> CHAMPIONNAT D'ALSACE  
PARTIE ANGLAISE**

ZORN SCION

**1. c4 b6.**

Je joue l'Anglaise et j'ai toujours éprouvé des difficultés contre « b6 ».

**2. Cc3 Fb7 3. e4 e6 4. Cf3 Fb4 5. Fd3 Ce7.**

Ici les Blancs sortent de ma partie de référence, Michaud-Scion.

**6. 0-0 0-0 7. Fc2 d5 8. exd5! exd5.**

Le coup des Blancs leur donne l'avantage à la sortie de l'ouverture.

**9. d4 Fxc3.**

Mais malheureusement pour eux cet avantage est éphémère. Il fallait jouer 9. cxd5! +=. Après 9. d4 j'aurais dû jouer de suite dxc4 pour conserver l'égalité.

**10. Dd3 Cg6.**

Le coup des Noirs est forcé ! mais arrangeant.

**11. Dxc3 dxc4 12. Fxg6! fxc6.**

Je pense que la suite 12. Td1 0-0 13. c4 Fxf3 14. gxf3 c6 15. d5 Dd6 évite de donner l'initiative aux Noirs par rapport au coup du texte.

**13. Fg5 Dd5 14. Tac1 Cd7 15. Dxc4 Dxc4 16. Txc4 c5 17. Td1 Tf5.**

A ce moment de la partie je suis convaincu que je possède un avantage positionnel sur les Blancs... mais le prochain coup est sûrement le moins bon de la partie !

**18. Fe3 Td5?**

A la lueur de l'analyse, 18. ... b5! est sans nul doute le coup qu'il fallait jouer. Car après 19. Tc3 Fxf3 20. gxf3 c4 21. b3 Cb6 += ; de plus je ne perds pas de Pion au passage.

**19. Tdc1 Td8 20. b4 a6?.**

La deuxième bourde de la partie ! 20. ... Fa6 21. Tc2 cxb +=.

**21. bxc5 bxc5 22. dxc5 Ce5 23. T4c3 Cxf3+ 24. gxf3 Td1+ 25. Txd1 Txd1+ 26. Rg2 Fc6 27. Tb3 Fb5 28. Ff4! Td5.**

Je m'attendais plus à 28. a4!.

**29. Fd6 Tg5+ 30. Rh1 Td5 31. a3 Td3?.**

La troisième erreur de la partie ! Rf7 est meilleur.

**32. Txd3 Fxd3 33. a4! Ff5.**

Les Blancs auraient pu tenter 33. c6 Rf7 34. c7 Ff5 35. Rg2 Re8 36. Fe5 Rd7 +=.

**34. Rg2 Rf7 35. a5 Re6 36. Fc7 Rd5 37. Fb6 g5 38. Rg3 h5 39. h4 gxh4+ 40. Rxh4 g6 41. f4! Fe4.**

41. Rg5 Rc6 42. f4 Rd5 43. Rh4=.

**42. Rg5 Rc6 43. Rh4=.**

Partie nulle sur proposition des Blancs. Il faut avouer que je suis bien payé pour ma prestation !

F. SCION.

**CORRESPONDANCE 7 C18/19  
FIN ILE DE FRANCE  
DEFENSE FRANÇAISE**

E. RUCH

G. GAIDOT

**1. e4 e6 2. d4 d5 3. Cc3 Fb4 4. e5 c5 5. a3 Fxc3+ 6. bxc3 Ce7 7. Dg4.**

La variante la plus virulente pour combattre le système Winawer de la défense française.

**7. ... cxd4 8. Dxc7 Tg8 9. Dxh7 Dc7 10. Ce2 Cbc6 11. f4 Fd7 12. Dd3 dxc3 13. Dxc3 Cf5.**

La position de base de cette grande variante. Les Noirs obtiennent une position prometteuse pour le Pion sacrifié. Les Blancs doivent résoudre le problème de la sécurité de leur Roi, bloqué au centre car aucun des deux roques n'est praticable.

**14. Tb1.**

Le coup le plus logique dans cette position, anticipant le futur grand roque noir.

**14. ... d4.**

La tentative d'ouverture du jeu au centre constitue sans nul doute la continuation la plus énergique pour justifier l'investissement matériel. Les autres continuations sont plus faibles, par exemple :

14. ... Tc8 15. Fd2 b6

(15. ... Dd8 16. Dd3! Ca5 17. g3! Fa4 ±, Youdassine-Gasthofer, URSS 89 ; 15. ... d4 16. Dd3 Cce7 17. Cxd4 Cxd4 18. Dxd4 Cf5 19. Dxa7! Dxc2 20. Dxb7 Tc7 21. Db8+ ±, Karpov-Agdestein, Oslo 88 ; 15. ... a6 16. Tg1 ∞, Short-Kosten, Hastings 88/89)

16. g3 Db7 17. Dd3 Cce7 18. Tg1 Tc4 19. g4 Ch4 20. Tg3 Dc8 21. Cd4

(21. Tb2 ±, Karpov-Farago, Wijk aan Zee 88)

21. ... Ta4+- selon les analyses de Karpov ;

14. ... 0-0-0 15. Tg1

(15. Fd2 d4 16. Dc4 f6 17. exf6 Cd6 18. Db3 Ce4 19. Fb4 Cxf6 20. Fd6 Da5+ 21. Fb4=, Van der Kleij-Bohm, Corr. 90)

15. ... d4 16. Dd3 f6 rejoint la partie.

**15. Dd3.**

15. Dc4 Da5+ 16. Fd2 Dxa3 17. Txb7 Ce3 18. Fc3 dxc3 19. Dxc3 Dxc3+= selon une analyse de O'Kelly.

**15. ... 0-0-0 16. Tg1 f6.**

De nombreux coups ont été essayés dans cette position ; par exemple :

16. ... Ca5 17. g4 Fa4! 18. Tb2! Ce3! 19. Cxd4! Cxc4 20. Txb7 ∞ ;

16. ... Fe8 17. g4 Ch4 18. Tg3 f6! ∞, Sznapiak-Nogueiras, Thessalonique 88 ;

16. ... Cce7 17. g4! Ch4 18. Tg3 Fa4 ±, Pletanek-Pilar, Corr. 92/93.

**17. g4.**

17. exf6 e5 18. g4 Cd6 19. h3 Fe6 20. Cg3, Zagorovsky-Viaud, Corr. 89/93.

**17. ... Ch6?.**

L'erreur déjà décisive. Il est impératif de poursuivre par 17. ... Ch4.

17. ... Ch4 18. exf6 (18. Dg3?! Th8 19. exf6 e5, Howell-Johnson, Hufnarfirdi 92) 18. ... e5 (18. ... Fe8 19. Tg3 e5 ∞) 19. f7.

Antoskiwickz indique le coup 19. g5, qui mérite d'être testé dans la pratique.

19. ... Txc4 20. Txc4 Fxc4 21. Fh3 Dd7 ∞, Hellers-Djurhuus, Gausdal 92.

17. ... fxe5 18. gxf5 Txc4 19. Cxg1 exf5 20. Ce2 Fe6 21. Fd2 e4 22. Dg3 e3 23. Fb4 Rb8 24. Dh4 Tc8 25. Df6 Dd7 26. Fg2 b6 27. Td1 ±, Cladouras-Heghen, Budapest 89.

**18. exf6 Txc4 19. Txc4 Cxc4 20. f7 e5.**

Il fallait peut-être essayer 20. ... Tf8.

**21. Fg2 Fe6 22. h3 Cf6 23. fxe5 Cd5.**

D'autres tentatives comme 23. ... Cd7 dans la partie Tischbierick-Paehtz ou 23. ... Cxe5 dans la partie Balashov-Kosten, Minsk 86 ne retardent pas la défaite.

23. ... Cxe5 24. Dxd4 Fd5 25. Fxd5 Da5+ 26. Dc3+, 1-0.

23. ... Cd7 24. Ff4 Cdxe5 25. Fxe5 Da5+ 26. Rd1 Dxe5 27. Fxc6, 1-0.

**24. Fxd5 Da5+ 25. Cc3!.**

Le bon coup prévenant 25. ... Dxd5.

**25. ... Fxd5 26. Tb5 Dxc3+.**

La partie Horvath-Farago, Budapest 87, s'est poursuivie par : 26. ... Fe4 27. Txa5 Fxd3 28. Td5 Tf8 29. e6 Fc4 30. Fh6 Fxd5 31. Cxd5, 1-0.

**27. Dxc3 dxc3 28. Txd5 Tf8 29. e6 Abandonne.**

E. RUCH.

Maître FIDE Bruno SAN MARCO  
offre **entraînement par correspondance personnalisé.**

Documentation sur demande (2 timbres).

Précisez votre demande, vos souhaits et vos difficultés.

(Tarif spécial joueurs AJEC)

**B. SAN MARCO**

La Cereirède - Chemin du Mas-de-Merle  
34970 Lattes

Tél. 67 92 30 59

D09/3

## COUPE DE FRANCE 94/2T/10

## CONTRE-GAMBIT CAVALLOTTI D09

P. GAMBINI

M. GUIDONI

1. d4 d5 2. c4 e5 3. dxe5 d4 4. Cf3 Cc6 5. g3 Fe6 6. Cbd2 Dd7 7. Fg2 Fh3 8. 0-0 Fxg2 9. Rxg2 h5.

Dans sa monographie, L. Henris indique cette suite comme étant la plus active pour les Noirs.

8. ... 0-0-0 9. Da4 h5 10. b4 Fxg2 11. Rxg2 Fb4 12. Tb1 Fe7 est la suite classique.

## 10. Cb3.

Cette suite n'est pas mentionnée par l'auteur précité.

## 10. ... 0-0-0.

10. ... h4 11. Cxh4 Ce5 12. Dxd4 Dxd4 13. Cxd4 Cc4 14. Cf5 0-0-0 et les Blancs ont un léger avantage.

## 11. Dd3?!

Ce coup est discutable. 11. e3 d3 12. Cd4 g5 13. Dd3 g4 14. Cg5 Ce5 15. Dc3 ou 12. ... h4 13. Dd3 hxg3 14. fxg3 Dh3 15. Rf2 et les Blancs ont un avantage d'espace.

11. ... h4 12. gxh4 Dg4+ 13. Rh1 Cb4 14. Dd1 d3 15. Fg5.

Les Blancs favorisent le développement des Noirs. 15. Cbd2 f6 16. Tg1 Df5 17. exf6 Cf6 18. b3 g6 19. exd3 ou 15. ... Th4 16. Tg1 dxe2 17. Dxe2 Dh5 18. Te1 Cc2 19. Cxh4.

## 15. ... Fe7.

15. ... f6 16. Tg1 Dc4 17. exf6 gxf6 18. Tc1 De6 19. Ff4 Cd5 avec égalité.

## 16. Ca5.

Une imprécision qui va coûter cher et qui mène à une suite forcée 16. Tc1 Fxg5 17. hxg5 Ca2 18. Ta1 dxe2 19. Dxe2.

16. ... Fxg5 17. hxg5 dxe2 18. Dxe2 Txb2+!! 19. Rxh2.

19. Cxh2 Dxe2 20. Tae1 Dxb2 21. Teb1 De5 22. Cxb7 De4+.

## 19. ... Ce7 20. Abandonne.

M. GUIDONI.

## RAPPEL AUX JOUEURS

Lorsque vous écrivez aux directeurs de tournois au sujet de tournois en cours, mentionnez-en toujours le numéro, vous leur éviterez de longues et fastidieuses recherches. Merci !

B.12/13

## TOURNOI N° 1234

## DEFENSE CARO-KANN

BAUDOIN

BECK

1. e4 c6 2. d4 d5 3. e5 Ff5 4. Cc3 e6 5. g4 Fg6 6. Cge2 c5 7. h4.

Le système fermé de la Caro-Kann. Les uns le considèrent comme solide et donc bon, les autres sont d'avis que la poussée e5 n'est pas à recommander car les Noirs développent leur Fou en f5 sans problème.

## 7. ... h6.

L'autre alternative est 7. ... cxd4 8. Cxd4 h5 9. Fb5 Cd7 avec 10. Fg5 ou 10. f4.

Les essais 7. ... h5, 7. ... Cc6 et 7. ... f6 sont jouables également.

## 8. Fe3.

Les Blancs ont déjà essayé :

a) 8. h5 Fh7 9. Fe3 Db6 (9. ... Cc6 10. dxc5 Cxc5 11. Cd4 Cf6 12. Fb5 Cfd7!, partie Judasin-Seirawan, Jacksonville 1990) 10. Dd2 (10. dxc5 Fxc5 11. Fxc5 Dxc5 12. Dd4 Da5 13. b4 Db6 14. Dxb6 axb6, partie Oll-Tukmakov URSS 1986) Cc6 (10. ... Db2 11. Tb1 Dc2 12. Dxc2 Fxc2 13. Tb7!) 11. 0-0-0 c4 12. f4 Da5 13. f5 b5 (partie Nunn-Seirawan, Lugano 1983).

b) 8. Cf4 Fh7 9. Fe3 Ce7 10. dxc5 Cec6 11. Fb5 Cd7 12. De2 Dc7 13. 0-0 De5 14. Tad1 Fc5, égalité (partie Kortchnoi-Byvsev, URSS 1951).

c) 8. f4 Fe7 9. Fg2 Fh4 10. Rf1 cxd4 11. Cd4 est possible.

## 8. ... Db6.

a) 8. ... Cc6 9. dxc5 Ce5 10. Cf4 gagne (partie Timman-Karpov, Belfort 1988).

b) 8. ... cxd4? 9. Cxd4 Fb4 10. h5 gagne (partie Kotronias-Speelman, New York 1990).

## 9. Ca4.

Ici, les Blancs ont fait une grosse analyse sur les coups possibles car 8. ... Db6 est une continuation tout à la fois agressive, flexible et défensive. La Dame noire protège le Pion c et prépare également un éventuel plan d'attaque.

Les Blancs peuvent répondre par :

a) 9. h5 Fh7 (on retrouve après inversion de coups la partie Nunn-Seirawan déjà citée) 10. dxc5 Fxc5 11. Fxc5 Dxc5 12. Dd4 Da5 13. b4 Db6 14. Dxb6 axb6 15. Cb5 (15. b5 Cd7 16. f4 f6 gagne) Rd7 16. c4! Cc6 17. cxd5 Cb4 18. dxe6 fxe6 19. Ced4 Ce7, égalité.

b) 9. Tb1 Cc6 10. f4 0-0-0 11. Dd2 c4 12. Fg2 Fb4 13. 0-0 Cge7 14. a3 Fxc3 15. Fxc3 h5 16. b3 cxb3 17. Txb3 Da6 (partie Mannion-Giulian, Grande-Bretagne 1988), les Noirs sont mieux.

c) 9. Dd2 Cc6 10. 0-0-0 h5 11. dxc5 Fxc5 12. Fxc5 Dxc5 13. Cf4 Cge7 14. Cxg6 Cxg6 15. f4 hxg4 16. h5 (partie Sokolov-Karpov, Linares 1987).

d) 9. f4!. C'est peut-être « the best » Cc6 10. f5 Fh7! 11. Dd2 0-0-0 12. 0-0-0 c4 13. Cf4 Da6! 14. Fxe6! b5? (14. ... Cb4! 15. exf7 Ce7 16. a3 Cxc2 17. g5?, les Noirs gagnent, partie Prasad-Ravi, Inde 1991), 15. exf7 Cge7 16. Ce4 b4 (partie Timman-Seirawan, Hilversum 1990).

Pour éviter de se lancer dans une telle partie, les Blancs optent pour une nouveauté théorique, semble-t-il, il s'agit de 9. Ca4.

## 9. ... Da5+.

Un coup obligé puisque les Blancs attaquaient la Dame.

## 10. c3.

Le seul coup qui pare l'échec, ouvre la diagonale d1-a4 à la Dame qui protège ainsi le Cavalier.

Envisageable était également :

a) 10. Cec3 Fc6 11. Fb5 cxd4 12. Fxd4 Fb4 13. 0-0 0-0-0, avantage noir.

b) 10. Cac3 Cc6 11. Dd2 cxd4 12. Cxd4 Cxe5 13. h5 Fh7, avantage noir.

10. ... Cc6 11. Cxc5 Fxc5 12. dxc5.

Les Blancs clarifient la situation.

## 12. ... Cxe5.

A noter que 12. ... Fe4 est jouable aussi.

## 13. Cd4 Cf6 14. h5.

Les Blancs attaquent le Fou.

## 14. ... Fh7.

Meilleur était 14. ... Fe4.

## 15. Tg1.

Les Blancs sont prêts à échanger deux Cavaliers pour une Tour et attendaient la suite 15. ... Cxg4 16. Txg4 Cxg4 17. Dxg4 avec une partie rude.

## 15. ... Cfd7.

Les Noirs choisissent de rompre le combat.

## 16. g5 hxg5 17. Txg5.

Malgré le Pion c5 toujours en prise, les Blancs attaquent g7.

## 17. ... Rf8.

Les Noirs protègent leur Pion g7 mais le 0-0 était envisageable.

## 18. f4 Cc6.

Petite flèche lancée contre le Cavalier noir.

## 19. f5 e5.

A leur tour, les Noirs déclenchent une attaque contre le Cavalier blanc.

## 20. Cb3 Dc7 21. h6.

Peu à peu, on constate que les Noirs se recroquevillent et que les Blancs deviennent maîtres de l'échiquier.

21. ... gxh6 22. Th5 Cf6 23. Fxh6+ Rg8 24. Tg5+ Fg6 25. fxg6 Txb6 26. Df3 De7 27. gxf7++ Rxf7 28. 0-0-0 Tg8 29. Tf5.

Une suite de coups forcés de part et d'autre.

## 29. ... Re8.

Rester sur la colonne f devenait périlleux pour le Roi.

## 30. Fb5 a6.

Les Blancs choisissent d'attaquer sur l'aile.

## 31. Fxc6 bxc6 32. De2.

Une nouvelle attaque blanche sur les Pions a6 et e5.

Peu à peu, les Blancs dominent l'échiquier.

## 32. ... Cd7 33. Dxa6 De6.

Les Noirs perdent une pièce, mais le Roi blanc reste toujours exposé à l'attaque de l'adversaire.

## 34. Tdf1.

La Dame blanche ayant déserté la colonne f, on la remplace par une Tour.

## 34. ... Tg1.

Un dernier coup de bluff des Noirs.

35. Tf8+ Cxf8 36. Da8+ Rd7 37. Txg1 Cg6.

Les Blancs ont accepté l'échange des Tours, mais dans des conditions très favorables.

## 38. Ca5.

Les Blancs poursuivent leur harcèlement.

## 38. ... Ce7.

Les Noirs répondent aux Blancs.

39. Da7+ Re8 40. Cb7 Abandonne.

Les Noirs abandonnent car 40. ... Dh3 41. Cd6+ est mortel. Une partie qui révèle au neuvième coup une nouveauté que Nunn avait assorti de ? à cause de 9. Ca4? Da5+ 10. c3 c4! et les Noirs gagnent. Mais cela ne semble pas avoir été vérifié dans une partie. La victoire n'est pas acquise aussi facilement que cela par les Noirs et les Blancs espèrent un jour avoir la possibilité de le démontrer.

ABONNEZ-VOUS AU C.D.E.

D11/4

**COUPE DE FRANCE 94/5T/2**  
**DEFENSE SLAVE**

M. ROQUE H. GUINERET

**1. d4 Cf6 2. Cf3 d5 3. g3 c6 4. Fg2 Ff5 5. Cbd2 e6 6. c4 Cbd7 7. 0-0 Fe7 8. b3 0-0 9. Fb2 Ce4 10. Ce1.**

Un coup que je ne connais pas. D'où 10. ... Fa3 qui tente de tirer parti de l'opportunité tactique.

**10. ... Fa3 11. Dc1 Fxb2 12. Dxb2 Cdf6 13. Cdf3 c5.**

J'ai préféré ce coup à 13. ... dxc4 14. bxc4 Db6 15. Cd3 Dxb2 16. Cxb2 Cc3 17. Tf1 Tad8 18. a4.

**14. e3 cxd4 15. exd4 Tc8 16. c5.**

Il y avait la possibilité : 16. Tc1 Dc7 17. Ch4 Cd6 18. c5 Fg4.

**16. ... b6 17. b4 bxc5 18. dxc5 a5 19. a3 Ta8 20. Cc2.**

On pouvait peut-être envisager : 20. Dd4 axb4 21. axb4 Txa1 22. Dxa1 Dd7 23. Dd4 Ta8 24. Ce5 Db5.

**20. ... Dc7 21. Ccd4 Fg6 22. Cb5.**

Je crois qu'il faut trouver un autre coup. Peut-être 22. Ch4 Fh5 23. f3 Cg5 24. Dd2 h6.

**22. ... Db7 23. a4 axb4 24. Tfc1.**

Il y a également 24. Dxb4 De7 25. Tf1 Cd7 26. a5 Cdx5.

**24. ... Tfc8 25. Dxb4 Cd7 26. c6 Txc6 27. Txc6 Dxc6 28. Cfd4 Dc5 29. Dxc5 Cexc5 30. a5 Fd3 31. Ff1 Fxf1 32. Rxf1 Ca6.**

J'ai préféré ce coup à 32. ... Rf8 33. f4 Ta6 34. Cc7 Ta7 35. Ccb5 Ta8.

**33. Cc6.**

On pouvait envisager : 33. f4 Tb8 34. Tb1 Cdc5 35. Cc6 Tb7 36. Re2 Ce4.

**33. ... g5.**

J'ai beaucoup hésité. Mais ce coup va se révéler utile.

**34. Tb1 Rg7 35. Cd6 Cac5 36. Cb7 Ce4 37. Re1.**

On pouvait envisager : 37. Ta1 g4 38. a6 e5 39. Re2 d4.

**37. ... Tc8 38. Cb4 Ce5 39. Ta1 Tc4 40. a6 Txb4 41. a7 Tb2 42. Ta3 d4.**

Tout d'abord je n'avais envisagé que 42. ... Cf3+ 43. Txf3 Ta2 44. Cd8 Ta1+ 45. Re2 Txa7. C'est avec cette variante (satisfaisante) en tête que j'avais joué 39. ... Tc4.

**43. Abandonnent.**

Hervé GUINERET.

B.15/4

**COUPE DE FRANCE 94/5T/2**  
**DEFENSE CARO-KANN**

H. GUINERET M. ROQUE

**1. e4 g6 2. d4 c6 3. Cc3 d5 4. h3 Fg7 5. Cf3 Ch6 6. Ff4 f6 7. Dd2.**

On pouvait envisager 7. exd5. Je ne suis pas vraiment satisfait de l'ouverture des Blancs.

**7. ... Cf7 8. 0-0-0.**

On peut aussi s'intéresser à 8. exd5 cxd5 9. Fb5+ Cc6 10. 0-0 0-0.

**8. ... 0-0 9. exd5.**

J'ai eu peur de 9. h4 Fg4 10. Fe2 e5 11. dxe5 Fxe5.

**9. ... cxd5 10. g4 Cc6 11. Fg3 Fh6 12. Ff4 Fxf4 13. Dxf4 a6 14. h4 e6.**

14. ... e5 15. Dg3 e4 16. Ce1 m'avait semblé intéressant pour les Noirs.

**15. Fg2 b5 16. g5 Cd6.**

J'avais surtout analysé 16. ... Dd6 17. De3 b4 18. Ce2. Je trouve que les Noirs ne sont pas mal du tout.

**17. Dh2 Ta7 18. h5 Cf5.**

Pourquoi ne pas jouer 18. ... b4?.

**19. hxg6 fxc5 20. gxh7+ Rh8 21. Ce5 Cxe5 22. Dxe5+ Df6 23. f4 Cg3.**

23. ... Dxe5 24. fxe5 Ce3 25. Td2 Txb7 en ligne de compte.

**24. Dxf6+ Txf6 25. fxc5 Tg6 26. Th4 Txc5 27. Fh3 Taf7.**

Pourquoi ne pas jouer 27. ... Txb7 28. Txb7+ Rxb7 29. Te1 Cf5 30. Ce2?.

**28. Td3 Fd7.**

Je m'attendais plutôt à 28. ... Txb7 29. Txb7+ Rxb7 30. Tf3 b4.

**29. Fg4 Ce4 30. Cxe4 dxe4 31. Tdh3 Tf4 32. Fe2 e5 33. dxe5 Tf8 34. Ta3 Txe5 35. Txa6 e3 36. Tb6 Tg5 37. Th1 Tg2 38. Fd3 Tg5 39. a3.**

Ce coup n'est pas extraordinaire. Peut-être faut-il envisager d'abord 39. Te1 Te5 40. Tb7 Fc6.

**39. ... Te8 40. Tf6 Rg7 41. Tf3 Abandonnent.**

Hervé GUINERET.

A40/1

**TOURNOI 3627 94/95**  
**GAMBIT ENGLUND**

R. DE WINNE J.-Ch. BORDINO

**1. d4 e5 2. dxe5 Cc6 3. Cf3 De7 4. Dd5 h6 5. Cc3 g5 6. Cb5 Dd8?.**

6. ... Rd8 ∞.

**7. Fd2 Fg7.**

7. ... a6!?

**8. Fc3! Cge7 9. De4 Cg6?.**

a) 9. ... 0-0 10. h4!.

b) 9. ... d5 10. exd6 Fxc3+ 11. Cxc3 [11. bxc3 cxd6 12. Td1 Ff5 =∞] Dxd6 12. Cb5 ∆ Td1 +.

c) 9. ... a6! 10. Cbd4 Cxd4 11. Fxd4 Cc6 ∞/t.

**10. 0-0-0.**

∆ e6!.

**10. ... a6.**

Peut-être le moindre mal : 10. ... 0-0 11. e6 f5.

**11. e6! 0-0 12. exf7+ Rh7?.**

Après le coup du texte la position noire est compromise. 12. ... Rxf7? 13. Dd5+ ∆ Fxg7 ; cependant 12. ... Txf7 restait le meilleur coup, par exemple : 13. Dxc6 Ce7 14. Dd3 axb5 =∞ ; 13. Cxc7 Dxc7 14. Dxc6 Ce7 15. Dd6 afin d'échanger les Dames ; ou bien 13. Cd6! cxd6 14. Dxc6 Ce7 15. Dh5 [∆ Fxg7] Fxc3 16. bxc3 [∆ Cxg5] Da5! 17. Dxb6 Dxa2 18. Dxc6+ Tg7 19. Df6 [protégeant c3] Cd5 20. Dd8+ Rh7 21. Td3 ∆ Cg5+ et les Blancs gagnent.

**13. h4 Abandonne.**

∆ 14. Cxg5+ Dxc5 [14. ... hxg5 15. hxg5+ Fh6 16. Txb6 mat] 15. hxg5 suivi de De8.

D86/13<sub>87</sub>

**COUPE DE FRANCE 92/Q/2**  
**DEFENSE GRUNFELD**

B. BERRIOT J. SORHOUE

**1. d4 Cf6 2. c4 g6 3. Cc3 d5 4. cxd5 Cxd5 5. e4 Cxc3 6. bxc3 Fg7 7. Fc4 0-0 8. Ce2 Cc6 9. Fd3 Ca5 10. 0-0 c5 11. Fe3 cxd4 12. cxd4 b6 13. Tc1 Fb7 14. Dd2 e6 15. h4 f5 16. e5 Dd5 17. f3 Tfd8 18. Tc7 Fxe1 19. dxe5 Dxd3 20. Dxd3 Txd3 21. Fh6 Tc8 22. Tfc1 Txc7 23. Txc7 Fc6 24. Tg7+ Rh8 25. Te7 Rg8 26. Tg7+ Rh8 27. Tf7 Td8 28. Cf4 Rg8 29. Tg7+ Rh8 30. Tc7 Td1+ 31. Rf2 Fd7 32. Txa7 Rg8 33. Ta8+ Rf7 34. Th8 Td2+ 35. Rg3 Tc2 36. Txb7+ Re8 37. Th8+ Re7 38. Cxg6+ Rf7 39. h5 Tc8 40. Th7+ Re8 41. Fg5 Abandonnent.**

A07/10

**COUPE DE FRANCE 93/2T/5**  
**INDIENNE EN PREMIER**

J.-M. MONDOLINI G. VUILLEMIN

**1. Cf3 d5 2. g3 c6 3. Fg2 Cf6 4. 0-0 Ff5 5. d3 Cbd7 6. Ch4 Fe6 7. Cd2 g5 8. Chf3 h6 9. e4 Fg4 10. De1 Dc7 11. e5 Ch7 12. h3 Ff5 13. Cd4 Fg6 14. e6 fxe6 15. Cxe6 Dd6 16. Cb3 Ff7 17. Cbd4 Ce5 18. Cxf8 Txf8 19. f4 Cd7 20. Cf5 Df6 21. g4 h5 22. fxc5 De5 23. Ff4 Dxe1 24. Taxe1 e5 25. Fxe5 Cxe5 26. Txe5+ Abandonnent.**

UNE BONNE IDEE DE CADEAU !

**UN ABONNEMENT**

**AU « C. D. E. »**



LIVRES  
et  
JEUX D'ECHECS

LIVRES  
et  
JEUX DE STRATEGIE

16-1-43-26-83-67  
29, rue St-André-des-Arts - 75006 PARIS

**VARIANTES**

# COURS DE PERFECTIONNEMENT POUR DEBUTANTS

Par Jacques NEGRO

Arbitre F.I.D.E.

COURS N° 201

(Concours Echelle Permanent)

## CONCOURS ECHELLE PERMANENT REGLEMENT

- Le concours est permanent.

- A chaque série, une fois par an, les concurrents en tête du classement échelle reçoivent une « prime » échecs et repartent à zéro. Dix primes par an ! (valeur 50 F). Envoyez vos solutions à Jacques NEGRO, adresse page 2 du C.D.E.

## CONFIDENCES DU FOU DU ROI

Il n'est pas besoin de dire combien l'étude des diagrammes est passionnante et à quel point elle peut être profitable.

### DIAGRAMME N° 1 « La Dame de Fer »



#### TRAIT AUX NOIRS

Position après 1. ... Fxe2.

Les Noirs, après une impitoyable pression sur le jeu blanc, viennent de sonner l'hallali.

**Question n° 885.** A vous de jouer ! Si 2. Txd8+ Txd8 3. Fxe2 Cxe2 4. Dd1. Comment terminer la partie ? (3 points).

### DIAGRAMME N° 2 « Belle de... mat »



#### TRAIT AUX BLANCS

Les Blancs jouent pour le gain rapide.

1. Txd4 cxd4 2. Cf6+ Rf8.

**Question n° 886.** A vous de jouer ! Si 2. ... gxf6? comment les Blancs continueront-ils ? (2 points).

3. Dxb7 gxf6.

Prépare la défense...

**Question n° 887.** A vous de jouer ! Quel est le petit coup blanc qui force l'abandon ? (2 points).

### DIAGRAMME N° 3 « Duel de Rois ! »

Le Roi blanc cherchera à déloger le Cavalier noir « b6 » et son adversaire essaiera de s'y opposer.

Normal, non ?

Les Blancs ne doivent pas perdre de temps.

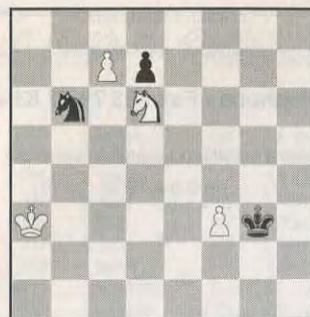

#### TRAIT AUX BLANCS

Tout débute par :

1. Rb2!.

Les Blancs ne jouent pas : 1. Ra2 Rxf3 2. Rb1 Rf2! et si 3. Rb2 Re3, partie nulle.

1. ... Rxf3 2. Rc1!.

Non 2. Rc2 à cause de 2. ... Re2 et les Noirs, prenant l'opposition, annulent.

Si 2. ... Re2 3. Rc2! les Blancs se frayent le chemin vers le Cavalier noir (si 3. ... Re3 4. Cc4 (ouf !).

2. ... Rf4.

**Question n° 888.** A vous de jouer ! Les Blancs jouent et gagnent. Comment ? (3 points).

### DIAGRAMME N° 4 « Alerte sur le roque »

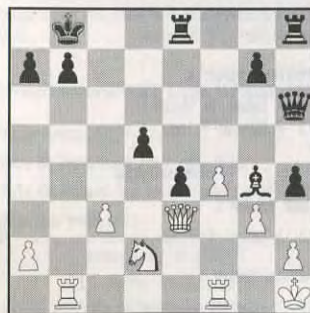

#### TRAIT AUX BLANCS

1. Cb3?.

Un mauvais coup.

Il est rarement bon, surtout lorsqu'on subit une attaque sur le roque d'aller à la chasse d'un Pion par Cb3-c5 et Txb7+.

**Question n° 889.** A vous de jouer ! L'attaque des Noirs commence par (après 1. Cb3?) 1. ... Ff3+. Et après ? (3 points).

### DIAGRAMME N° 5 « La sept... ? »



#### TRAIT AUX NOIRS

Après 1. Tc1-c7, la Dame noire n'a pas envie de quitter la septième traverse.

1. ... Dxc7! 2. Fxc7.

Pourquoi pas une Dame au tableau ?

2. ... Fe3+ 3. Rg2 Cxd2.

La fin rapide est inévitable.

4. Txf8+ Txf8 5. Fxd5.

Empêche Fe4+ et... la fin du Roi blanc.

5. ... Tf2+ 6. Rg3.

Le Roi monte au combat.

**Question n° 890.** A vous de jouer ! Après 6. Rh1, les Noirs sortent des complications avec une pièce de plus. Comment ? (3 points).

Fin de la partie :

6. ... Cf1+ 7. Rh4 h6 8. Fd8.

Si 8. g5 Fxg5+! 9. Rg4 h5+ mat.

8. ... Tf8!.

La menace est Ff2+ mat.

Si 9. g5 Ff2+ 10. Rg4 Ch2 ou h5+ mat.

Envoyez vos solutions à J. NEGRO,  
adresse p. 2 du « C.D.E. ».

## SOLUTIONS DU COURS N° 200

**Question n° 880 :** Après 3. ... exf6 4. Txd7 et le mat est imparable (3 points).

**Question n° 881 :** 2. Dxf7 et si 2. ... Dxf7 3. Txd8+ mat (4 points).

**Question n° 882 :** 1. Ta6+ Rb4 2. a3+ Rc5 3. Tc6+ Rd4 4. dxc3+ Re5 5. d4+ Rf4 6. Cd5+d. Rg5 7. Ff4+ Rh4 8. g3+ mat (3 points).

**Question n° 883 :** C'est avec la Tour « h3 » que les Blancs gagnent. 1. Txh7 Rxh7 2. Dh3+ Rg8 3. Dh6 et le mat sur « g7 » est imparable (3 points).

**Question n° 884 :** 1. Txf6!! Que faire ? 1. ... Re7 2. Te6+ Rd7 3. Td6+ Rc7 4. Tc6+ Rb7 5. Tb6+, etc. (3 points).

## A.J.E.C. + C.D.E.

Téléphone - Fax : 93 79 83 83 +

A votre service du mardi au vendredi,  
de 9 h à 12 h.



Questions et réponses, l'adresse d'un ami, d'un club, d'un jeune, plus toute l'information sur l'A.J.E.C. - C.D.E.

M. Jacques NEGRO  
Délégué à la propagande A.J.E.C.

## NOS TOURNOIS

### TOURNOIS QUALIFICATIFS

#### Nouveaux tournois

2425 A. Garcia-Pelayo, M. Bert, T. Genestier, L. Burnier, J.-G. Fragnaud.

2426 T. Genestier, B. Fister, D. Savelli, C. Jund, M. Muneret.

#### Résultats

2407 1. J.-M. Matisson, 7,5 pts ; 2. J.-L. Barne, 4 ; 3. G. Gislard, A. Halter, 3 ; 5. M. Vuilleminot, 2,5.

### TOURNOIS A TROIS JOUEURS

#### Nouveaux tournois

1758/2 C. Jester, J. Mevel, J.-F. Epinoux.  
1759/4 G. Anton, M. Boussac, J. Kerdraun.  
1760/3 I. Alvarez, S. Molard, G. Valet.  
1761/2 A. Garcia-Pelayo, G. Hinault, R. Debrus.

#### Résultats

1683/3 1. M. Hallmark, 4 pts ; 2.-3. P. Boison et R. Prenel, 1.  
1715/2 1. Y. Bouillod, 3,5 ; 2. C. Jester, 1,5 ; 3. H. Trousaint, 1.

1724/4 1. P. Laloux, 4 pts ; 2. J.-M. Hebrard, 2 ; 3. T. Grandperrin, 0.

1733/4 1.-2. R. Noël et P. Depret, 3 ; 3. S. Bernardet, 0.

### COUPE DE FRANCE

#### Nouveaux tournois

#### Premier tour :

95/1T/29 J.-P. Bibens - H. Le Pennek.  
95/1T/30 G. Bastion - M. Beaulieu.  
95/1T/31 R. De Winne - J.-F. Farge.

#### Deuxième tour :

95/2T/25 A. Beauvineau - J.-P. Monzie.  
95/2T/26 M. Bert - J.-P. Babugeon.

#### Quatrième tour :

95/4T/12 A. Debrée - M. Plantet.  
95/4T/13 R. Métrayer - F. Lorin.

#### Résultats

#### Premier tour :

94/1T/16 B. Galliou - P. Villalba ..... 0,5-1,5

#### Troisième tour :

94/3T/10 Y. Gobet - H. Armand ..... 2-0  
95/3T/3 J.-P. Bibens - M. Plantet ..... 0-2

#### Quatrième tour :

94/4T/8 P. Renguaine - J. Vedrunes ..... 0,5-1,5

#### Quart de finale :

95/Q/3 F. Geider - H. Guineret ..... 1-1  
(2 nulles)

## MATCHES DEFIS Nouveaux Tournois

### 95/...

100	3455	T. Dominici (1)	158	J.-F. Baudoin
110	?	P.-E. Champault	1793	R. Métrayer
111	1793	R. Métrayer	?	P.-E. Champault
112	377	B. Bouyt	2605	T. Viaud
113	2605	T. Viaud	377	B. Bouyt
114	377	B. Bouyt	1469	L. Lamole
115	1469	L. Lamole	377	B. Bouyt
116	3725	J.-M. Antunes	953	J.-C. Engster
117	953	J.-C. Engster	3725	J.-M. Antunes
118	3725	J.-M. Antunes	2187	L. Renouf
119	2187	L. Renouf	3725	J.-M. Antunes

(1) Rectificatif

## Résultats

### 94/...

58	3119	J.-P. Durand	-	2016	J. Perin
59	2016	J. Perin	+	3119	J.-P. Durand
73	377	B. Bouyt	+	1469	L. Lamole
74	1469	L. Lamole	-	377	B. Bouyt

### 95/...

15	377	B. Bouyt	+	2605	T. Viaud
78	3865	O. Fremann	+	1006	A. Fietkau
81	575	G. Chevrier	-	2102	A. Poli

ABONNEZ-VOUS AU C.D.E.

## LES CHAMPIONNATS REGIONAUX

Les championnats régionaux s'organisent suivant deux formules :

- la **formule I** avec un groupe et un seul tour si le nombre de joueurs inscrits dans le championnat est inférieur ou égal à 11 joueurs,

- la **formule II** avec plusieurs groupes et deux tours (un tour préliminaire et une finale), si le nombre de joueurs inscrits dans le championnat est supérieur à 11 joueurs.

Les championnats régionaux attribuent un titre de champion régional lequel qualifie pour la finale du championnat inter-régional.

Ces championnats toutes catégories (puisqu'ils réunissent des joueurs de 1<sup>re</sup>, 2<sup>e</sup>, 3<sup>e</sup>, 4<sup>e</sup> division) sont ouverts à tous les joueurs AJEC. Toutefois une dérogation est offerte aux joueurs non AJEC, lesquels peuvent participer à titre d'essai pour 18 mois ; au-delà de ce délai, une nouvelle inscription à un championnat régional ou une participation à une finale doit faire l'objet d'une adhésion à notre Association.

### CHAMPIONNAT LIMOUSIN 1996

Départements : 19, 23, 87.

Date de lancement : le 1<sup>er</sup> avril 1996.

Date de clôture des inscriptions : le 28 février 1996.

Directeur régional :

Jean-Louis ECKHOUT

115, Petite-Rue-de-Cassel

59190 HAZEBROUCK

Droits d'inscription : 12 timbres à 2,80 F.

A préciser obligatoirement nom, prénom, adresse.

Fin du championnat : le 1<sup>er</sup> octobre 1997.

Arbitrage des parties non terminées : le 16 octobre 1997.

Qualification : au championnat inter-régional.

### CHAMPIONNAT NORD PAS-DE-CALAIS 1996

Départements : 59, 62.

Date de lancement : 1<sup>er</sup> avril 1996.

Date de clôture des inscriptions : 28 février 1996.

Directeur régional :

Jean-Louis ECKHOUT

115, Petite-Rue-de-Cassel

59190 HAZEBROUCK

Droits d'inscription : 12 timbres à 2,80 F.

A préciser obligatoirement nom, prénom, adresse.

Fin du championnat : le 1<sup>er</sup> octobre 1997.

Arbitrage des parties non terminées : le 16 octobre 1997.

Qualification : au championnat inter-régional.

### 4<sup>e</sup> CHAMPIONNAT POITOU-CHARENTES 1996

Départements : 16, 17, 79, 86.

Date de lancement : 1<sup>er</sup> avril 1996.

Date de clôture des inscriptions : 28 février 1996.

Directeur régional :

Jean-Louis ECKHOUT

115, Petite-Rue-de-Cassel

59190 HAZEBROUCK

Droits d'inscription : 12 timbres à 2,80 F.

A préciser obligatoirement nom, prénom, adresse.

Fin du championnat : le 1<sup>er</sup> octobre 1997.

**Arbitrage des parties non terminées :** le 16 octobre 1997.

**Qualification :** au championnat inter-régional.

### **CHAMPIONNAT MIDI-PYRENEES 1996**

**Départements :** 09, 12, 31, 32, 46, 65, 81, 82.

**Date de lancement :** 1<sup>er</sup> avril 1996.

**Date de clôture des inscriptions :** 28 février 1996.

**Directeur régional :**

**Jean-Louis EECKHOUT**  
115, Petite-Rue-de-Cassel  
59190 HAZEBROUCK

**Droits d'inscription :** 12 timbres à 2,80 F.

A préciser obligatoirement nom, prénom, adresse.

**Fin du championnat :** le 1<sup>er</sup> octobre 1997.

**Arbitrage des parties non terminées :** le 16 octobre 1997.

**Qualification :** au championnat inter-régional.

### **CHAMPIONNAT DOM-TOM 1996**

**Départements :** 97-1, 97-2, 97-3, 97-4, 97-5, 97-6, Nouvelle-Calédonie, Polynésie Française, Wallis et Futuna, Terres Australes et Antarctiques.

**Date de lancement :** 1<sup>er</sup> avril 1996.

**Date de clôture des inscriptions :** 28 février 1996.

**Directeur régional :**

**Jean-Louis EECKHOUT**  
115, Petite-Rue-de-Cassel  
59190 HAZEBROUCK

**Droits d'inscription :** 12 timbres à 2,80 F.

A préciser obligatoirement nom, prénom, adresse.

**Fin du championnat :** le 1<sup>er</sup> octobre 1997.

**Arbitrage des parties non terminées :** le 16 octobre 1997.

**Qualification :** au championnat inter-régional.

### **CHAMPIONNAT AQUITAINE 1996**

**Départements :** 24, 33, 40, 47, 64.

**Date de lancement :** 1<sup>er</sup> avril 1996.

**Date de clôture des inscriptions :** 28 février 1996.

**Directeur régional :**

**Jean-Louis EECKHOUT**  
115, Petite-Rue-de-Cassel  
59190 HAZEBROUCK

**Droits d'inscription :** 12 timbres à 2,80 F.

A préciser obligatoirement nom, prénom, adresse.

**Fin du championnat :** le 1<sup>er</sup> octobre 1997.

**Arbitrage des parties non terminées :** le 16 octobre 1997.

**Qualification :** au championnat inter-régional.

### **CHAMPIONNAT BASSE-NORMANDIE 1996**

**Départements :** 14, 50, 61.

**Date de lancement :** 1<sup>er</sup> avril 1996.

**Date de clôture des inscriptions :** 28 février 1996.

**Directeur régional :**

**Jean-Louis EECKHOUT**  
115, Petite-Rue-de-Cassel  
59190 HAZEBROUCK

**Droits d'inscription :** 12 timbres à 2,80 F.

A préciser obligatoirement nom, prénom, adresse.

**Fin du championnat :** le 1<sup>er</sup> octobre 1997.

**Arbitrage des parties non terminées :** le 16 octobre 1997.

**Qualification :** au championnat inter-régional.

### **CHAMPIONNAT CENTRE VAL-DE-LOIRE 1996**

**Départements :** 18, 28, 36, 37, 41, 45.

**Date de lancement :** 1<sup>er</sup> avril 1996.

**Date de clôture des inscriptions :** 28 février 1996.

**Directeur régional :**

**Jean-Louis EECKHOUT**  
115, Petite-Rue-de-Cassel  
59190 HAZEBROUCK

**Droits d'inscription :** 12 timbres à 2,80 F.

A préciser obligatoirement nom, prénom, adresse.

**Fin du championnat :** le 1<sup>er</sup> octobre 1997.

**Arbitrage des parties non terminées :** le 16 octobre 1997.

**Qualification :** au championnat inter-régional.

### **CHAMPIONNAT CHAMPAGNE-ARDENNES 1996**

**Départements :** 08, 10, 51, 52.

**Date de lancement :** 1<sup>er</sup> avril 1996.

**Date de clôture des inscriptions :** 28 février 1996.

**Directeur régional :**

**Jean-Louis EECKHOUT**  
115, Petite-Rue-de-Cassel  
59190 HAZEBROUCK

**Droits d'inscription :** 12 timbres à 2,80 F.

A préciser obligatoirement nom, prénom, adresse.

**Fin du championnat :** le 1<sup>er</sup> octobre 1997.

**Arbitrage des parties non terminées :** le 16 octobre 1997.

**Qualification :** au championnat inter-régional.

### **CHAMPIONNAT FRANCHE-COMTE 1996**

**Départements :** 25, 39, 70, 90.

**Date de lancement :** 1<sup>er</sup> avril 1996.

**Date de clôture des inscriptions :** 28 février 1996.

**Directeur régional :**

**Jean-Louis EECKHOUT**  
115, Petite-Rue-de-Cassel  
59190 HAZEBROUCK

**Droits d'inscription :** 12 timbres à 2,80 F.

A préciser obligatoirement nom, prénom, adresse.

**Fin du championnat :** le 1<sup>er</sup> octobre 1997.

**Arbitrage des parties non terminées :** le 16 octobre 1997.

**Qualification :** au championnat inter-régional.

### **CHAMPIONNAT CORSE 1996**

**Départements :** 2A, 2B.

**Date de lancement :** 1<sup>er</sup> avril 1996.

**Date de clôture des inscriptions :** 28 février 1996.

**Directeur régional :**

**Jean-Louis EECKHOUT**  
115, Petite-Rue-de-Cassel  
59190 HAZEBROUCK

**Droits d'inscription :** 12 timbres à 2,80 F.

A préciser obligatoirement nom, prénom, adresse.

**Fin du championnat :** le 1<sup>er</sup> octobre 1997.

**Arbitrage des parties non terminées :** le 16 octobre 1997.

**Qualification :** au championnat inter-régional.

### **CHAMPIONNAT HAUTE-NORMANDIE 1996**

**Départements :** 27, 76.

**Date de lancement :** 1<sup>er</sup> avril 1996.

**Date de clôture des inscriptions :** 28 février 1996.

**Directeur régional :**

**Jean-Louis EECKHOUT**  
115, Petite-Rue-de-Cassel  
59190 HAZEBROUCK

**Droits d'inscription :** 12 timbres à 2,80 F.

A préciser obligatoirement nom, prénom, adresse.

**Fin du championnat :** le 1<sup>er</sup> octobre 1997.

**Arbitrage des parties non terminées :** le 16 octobre 1997.

**Qualification :** au championnat inter-régional.

### **CHAMPIONNAT LANGUEDOC-ROUSSILLON 1996**

**Départements :** 11, 30, 34, 48, 66.

**Date de lancement :** 1<sup>er</sup> avril 1996.

**Date de clôture des inscriptions :** 28 février 1996.

**Directeur régional :**

**Jean-Louis EECKHOUT**  
115, Petite-Rue-de-Cassel  
59190 HAZEBROUCK

**Droits d'inscription :** 12 timbres à 2,80 F.

A préciser obligatoirement nom, prénom, adresse.

**Fin du championnat :** le 1<sup>er</sup> octobre 1997.

**Arbitrage des parties non terminées :** le 16 octobre 1997.

**Qualification :** au championnat inter-régional.

## **EUROPE ECHECS**

\*\*\*\*\*

### **L'EXPERIENCE ET LA PASSION**

Des journalistes, des maîtres, des correspondants à travers le monde pour vous offrir tous les mois depuis 32 ans le meilleur de l'actualité, des sélections de parties commentées, des rubriques pour le joueur confirmé comme pour le débutant.

**Abonnement annuel : 305 F**

**EUROPE-ECHECS — B.P. 1397 — 25006 BESANÇON CEDEX**

## CLASSEMENT A.J.E.C.

34	Andraud G.	2187	*	1248	Guyon F.	2139	
3855	André P.	1910	*	1251	Haffner L.	2253	
53	Armand H.	2165		1270	Hébrard J.-M.	1746	
171	Beaumont Ph.	1840		3907	Horchman J.-Ch.	1894	*
177	Beck G.	2183		3738	Jimenez J.-C.	2188	*
231	Bert M.	2030		1458	Lalanne C.	2108	
262	Bibens J.-P.	1923	*	1462	Laloux P.	1821	
268	Bigotte P.	2029		1583	Le Ninèze H.	2037	
3662	Blain J.-B.	1901	*	3711	Legrand E.	1986	*
347	Bouillod Y.	2401	*	1613	Letoret B.	1814	
399	Brillaud J.	2141		1649	Lorin F.	2333	
405	Brisson P.	1903		1663	Madrona B.	1862	
433	Burnier L.	2163		1681	Malak J.-M.	1860	
435	Bury Ph.	2029		3524	Modric E.	1738	*
476	Caprio V.	2017		3715	Mouawad Gh.	1944	*
3498	Chalard D.	2006	*	1873	Mouillaux L.	2078	
536	Charpentier D.	2146		1899	Nègre A.	2324	
3470	Chery E.	2227		1906	N'Guyen Minh Kh.	1843	
590	Chorfi Kh. Exc.	2375		1919	Noël R.	1775	
613	Cochet F. Exc.	2258		3811	Padovani F.	1813	*
654	Coulombier S.	2103		2005	Pellet H.	1966	
683	Dacquin S.	2030		2053	Picard S.	2054	
824	De Winne R.	1855		3349	Pitaval J.	2197	*
784	Depret P.	1656		2085	Plantet M.	2068	
836	Dijon J.-M.	2221		2102	Poli A.	1959	
838	Dolz J.	2000		2103	Pommart P.	2085	
3739	Dominguez A.	1964	*	2114	Poupinel M.	2241	
863	Druet R. Exc.	2250	*	3351	Poupon P.	1627	*
892	Dufourg H.	1612	*	2121	Preneel R.	1940	*
3884	Dugraindelorge V.	2001	*	3504	Py Pierre	2044	*
921	Duriez G.	2112	*	2177	Remise J.	2068	
943	Eeckhout J.-L.	2168		2178	Renard A.	1911	
3427	Federspiel A.	2144	*	2183	Renaud O.	2149	
1002	Fernandez R.	1877		2186	Rengaine P.	2051	
1006	Fietkau A.	1955		3832	Ronat O.	2080	*
3694	Follic J.-M.	2042	*	2361	Schurra G.	1971	
3014	Gaggioli M.	1826	*	2388	Seydoux H.	2212	
1061	Gallais Ph.	1843	*	2483	Teyssier A.	2105	*
2922	Galliou B.	1918	*	2994	Toussaint H.	2076	*
3085	Garcia-Pelayo A.	2146		2525	Trochet J.-S.	2093	
1107	Genestier Th.	2085		3335	Vasseur O.	1930	
1114	Gérard A.	1882		2579	Verdures J. Exc.	2391	
3232	Gobet Y.	2312		2597	Verstraeten J.-C.	1940	
3857	Goyet P.	1869	*	3685	Villalba P.	2246	*
3906	Grandperrin Th.	1641	*	2657	Welby M.	1988	
1193	Grégoire Th.	1954			TOTAL : 91 joueurs		

**MODIFICATION D'ADRESSE DU DIRECTEUR DU CLASSEMENT !!**

**Patrick MARY**

**238 bis, avenue Pasteur, 49100 ANGERS**

## L'ACTIVITE INTERNATIONALE

### TOURNOIS INTERNATIONAUX INDIVIDUELS

#### Résultats

WT/M/GT/290 : 1. G. Cardelli (Ita.), 12,5 ; ... **14. E. Daillet (Fr.), 1.**

WT/M/GT/293 : 1. M. Hirtreiter (Ger.), 12 ; ... **12. C. Milgram (Fr.), 4.**

WT/M/GT/311 : 1. M. Geenen (Bel.), 12 ; ... **5. St.-A. Bessis (Fr.), 8,5.**

WT/H/841 : **1. B. Vaissermann (Fr.), 6.**

WT/H/843 : 1. Wystrach (Ger.), 5,5 ; ... **5. F. Weyand (Fr.), 2,5.**

EU/H/GT/215 : 1.-2. B. Svoboda (CZE), S. Pawlowski (Pol.), 11 ; ... **15. D. Fillon (Fr.), 1.**

EU/H/GT/221 : 1. P.-J. Ferrandis (Esp.), 12 ; 2. W. Aleschnjo (Cis.), **P. Mary (Fr.), 11,5.**

EU/I/1758 : 1. M. Bögge (Ger.), 5 ; **2. T. Genestier (Fr.), 4,5 ; ... 7. P. Soccoja (Fr.), 0,5.**

EU/I/1764 : 1. A. Balzert (Ger.), 5,5 ; ... **5. P. Soccoja (Fr.), 2,5.**

EU/III/1106 : 1. F. Neussner Hermosa (Esp.), 5,5 ; ... **7. M. Roget (Fr.), 0.**

EU/III/1114 : 1. R. Felber (Ost.), 5,5 ; ... **6. B. Mallet (Fr.), 1.**

### TOURNOIS THEMATIQUES

7/89/S1 (5 joueurs) : 1. P. Vandervaeren (Bel.), 7,5 ; **2. P. Michel (Fr.), 6,5.**

3/91/F (Finale à 6 joueurs) : 1. K. Wrba (Ger.), 9,5 ; **2. M. Lembeje (Fr.), 7,5.**

14<sup>e</sup> Championnat du Monde (3/4 de finale), section 3 (15 joueurs) : 1. V. M. Anton (Ger.), 12,5 ; 2. I. E. Steinsapir (Rus.), 9 ; 3. M. Lecraq (Fr.), 9...

18<sup>e</sup> Championnat du Monde (semi-finale), section 6 (15 joueurs) : 1. N. Gallinis (Ger.), 11 ; ... 15. F. Schwicker (Fr.), 0.

### NOUVEAUX TOURNOIS

EU/M/1130  
EU/M/1132  
EU/H/1218  
EU/H/1219  
EU/H/1223  
EU/I/1830  
EU/II/1184

Y. Lemieux  
F. Lorin  
M. Duvette  
B. Dichi  
R. Debrus  
J. Dominici  
P. André

### RENCONTRES INTERNATIONALES

Le match France-Irlande vient de démarrer sur 39 échiquiers. Voici la composition des équipes.

	FRANCE	IRLANDE
1.	D. Rozier	C. O'Hare
2.	St.-A. Bessis	S. Brady
3.	P. Tambette	J. Delaney
4.	J. Herbin	P. Cassidy
5.	E. Hug	D. Slater
6.	J. Audoubert	K. Butler
7.	C. Robeson	O. Tuathail
8.	L. Burnier	P. Reilly
9.	P. Treboz	J. Killane
10.	P. Raignot	J. Noone
11.	J. Coasne	B. Ryan
12.	G. Beck	S. O'Kearney
13.	D. Fea	D. O'Boyle
14.	X. Galliot	F. Armstrong
15.	M. Aymard	T. Fayne
16.	P. Babel	A. Mc. Donagh
17.	P. Deruelle	C. Sloan
18.	L. Mouillaux	T. Duffy
19.	R. Cappelier	T. Adamson
20.	F. Delattre	T. Bridgeman
21.	F. Alozy	D. Brohan
22.	R. Scholz	D. Robb
23.	P. Bonneau	G. Smith
24.	J.-M. Follic	J. Kennedy
25.	F. Fleury	D. Kerr
26.	P. Soulas	D. Murphy
27.	J. Hervé	M. O'Callaghan
28.	S. Marin	T. Conlon
29.	J.-P. Jacquinet	S.-P. Carr
30.	G. Gamant	C. Duignan
31.	A. Gadiou	N. Murphy
32.	Lefebvre	J. Lynch
33.	A. Fietkau	R. Clifford
34.	G. Mezzarobba	P. Bellew
35.	J.-P. Bibbens	J. Gray
36.	B. Achard	W. James
37.	J.-M. Malak	M. Finnegan
38.	E. Variniac	P. Maguidhir
39.	J. Treiber	K. Summons-Walsh



## LES LIVRES INTERNATIONAUX DU MOIS

Par Kenneth GUNNELL

### THE MAIN LINE KING'S INDIAN \*\*\*\*

Ce mois-ci, il n'y a qu'un titre, mais quel livre magnifique destiné, bien sûr, à tous les amateurs de la Défense Est-Indienne ! Les auteurs des 320 pages sont le Grand Maître International John Nunn et le rédacteur échiquéen chez Batsford, Graham Burgess.

Je recommande très fortement cette édition brochée, et, à mon avis, le prix de £ 17.99 (autrement dit 180 F) n'est pas cher.

L'éditeur est B. T. Batsford, Ltd., 4, Fitzhardinge Street, Londres, W1H OAH, Angleterre, où la responsable échiquéenne, Miss Teresa Howes, attend toutes vos demandes de renseignements, faute de vous adresser chez votre fournisseur habituel.

## LE COURRIER DES LECTEURS

### MODERNISER LE JEU PAR CORRESPONDANCE ?

Les grèves postales qui, en ce début janvier, continuent à faire sentir leurs effets – du moins dans ma région – ont évidemment « traumatisé » bon nombre d'Ajécistes, empêchés de se livrer à leur sport favori. Par réaction pour certains, par conviction pour d'autres, il semblerait que l'idée d'un nouveau mode de jeu par correspondance fasse petit à petit son chemin : la TELECOPIE. Quelques lettres en témoignent.

Ainsi M. BAJOUÉ, qui, notant que le « C.D.E. » de novembre mentionne que l'I.C.C.F. a décidé la création de tournois par FAX dans les catégories habituelles, écrit : « Cette nouvelle m'a intéressé, et en même temps inquiété. En effet, nous avons tous un jour pesté contre les lenteurs du courrier, tant au niveau national qu'international (...) Bref, l'idée du fax, qui permet la réception instantanée paraît fantastique : délais des tournois raccourcis (finis les tournois qui deviennent insipides, car ils durent 4 ans...), possibilité de s'envoyer plusieurs coups le même jour. Mais la médaille à son revers, et ce revers est assez contraignant : pour faxer, il faut louer un fax, payer l'abonnement, régler la transmission dudit fax (à titre indicatif, l'envoi par fax d'une feuille de correspondance courte pour l'étranger revient à 70 F !!!), et le risque est que nous allions à une sélection des joueurs par les moyens financiers (...) ».

Et M. BAJOUÉ continue avec une autre proposition : « Pourquoi ne pas concevoir une

*formule mixte par téléphone, avec confirmation tous les 10 coups ? Sur le plan réglementaire, il y a sans doute des choses à mettre au point, mais je pense que ceci mérite d'être soumis à la réflexion des Ajécistes. »*

Ainsi également M. Claude PAPET, qui aurait volontiers intitulé sa lettre Pourquoi on ne me voit plus à l'A.J.E.C. : « Je profite de l'avant dernier jour de l'année pour exprimer mon inquiétude concernant l'avenir de l'A.J.E.C. (...). Si l'A.J.E.C. veut survivre, elle doit se mettre à l'unisson du modernisme. Bien sûr, les fans de l'écriture doivent toujours trouver leur plaisir : lettres manuscrites, cartes postales, philatélie et relations amicales nouées grâce au courrier. Mais si vous ne prenez pas les devants, vous allez sombrer dans un cercle restreint d'aficionados et mourir à petit feu. Je pense que vous devriez admettre le fax, sous forme, par exemple, d'une section spéciale, pour les joueurs comme moi qui désirent déjouer les grèves et avoir la possibilité d'accélérer le jeu (...). Il est nécessaire, je crois, de prendre le virage avant qu'une autre Association se monte (...) ».

Le « C.D.E. » de juillet a appris à chacun qu'un groupe de réflexion sur le recrutement avait été constitué (et il a déjà bien travaillé !) : de telles lettres ne peuvent à l'évidence qu'aiguiser sa réflexion et nourrir les propositions qu'il sera amené à faire au Comité Directeur. Mais des modifications aussi importantes ne peuvent se réaliser qu'après adaptation par la Commission Technique et la Commission des Règlements : cela ne doit donc pas être décidé dans la précipitation, chacun le comprendra aisément.

# Le Courrier Des Echecs



le numéro :  
18 francs

n° 449  
février 1996

Joueurs isolés ou désirant progresser plus vite, adhérez à :  
**L'ASSOCIATION DES JOUEURS D'ECHECS PAR CORRESPONDANCE**

Section Autonome de la F.F.E.  
**AFFILIEE A L'INTERNATIONAL CORRESPONDENCE CHESS FEDERATION**  
**SIEGE SOCIAL** : Chantalouette, 24700 EYGURANDE

**COMITE DIRECTEUR**

BERRIOT, BESSIS, BODIS, BRIDIER, GAMANT, GAMBINI, GIRAUDET,  
 HEIM, JAUDRAN, JOUAUT, LE GARREC, MARY, SIMONET, SOULAS, VUILLEMIN

**RESPONSABLES**

**Président** : M. LE GARREC, 95, rue de l'Aber-Ildut, 29800 LANDERNEAU.  
**Vice-Président** : J. JAUDRAN, Chantalouette, 24700 EYGURANDE.  
**Secrétaire** : D. SIMONET, La Genébrière, 03410 DOMERAT.  
**Trésorier** : G. VUILLEMIN, rue du Puech, Badaroux, 48000 MENDE.  
**Trésorier adjoint** : P. BRIDIER, 110, boulevard Alexandre-de-Fraissinette, 42100 SAINT-ETIENNE.  
**Délégué I.C.C.F.** : S.-A. BESSIS, 6, rue Cornaille, 02200 SOISSONS.  
**Adhésions** : J. BODIS, 103, allée d'Albret, 47600 NERAC.  
**Délégué F.F.E.** : M. LE GARREC, 95, rue de l'Aber-Ildut, 29800 LANDERNEAU.  
**Délégué à la Propagande** : J. NEGRO, journal NICE-MATIN, 214, route de Grenoble, 06290 NICE CEDEX 3. Tél. 93 79 83 83. Fax 93 79 83 83.  
**Classement** : P. MARY, 238 bis, avenue Pasteur, 49100 ANGERS.  
**Matériel, Fournitures** : J. CHATENET, 18, square d'Anjou, 87100 LIMOGES.  
**Arbitre National** : A. VIAUD, 20, rue Jules-Ferry, 95880 ENGHEN-LES-BAINS.

**DIRECTEURS DES COMPETITIONS**

**Directeur Général des tournois** : B. BERRIOT, 18, rue des Andiers, 02820 SAINT-ERME.  
**Championnat de France** : J. JACQUART, 21, rue Guynemer, Dainville, 62000 ARRAS.  
**Tournois qualificatifs** :  
 — **Division I** : B. BERRIOT, 18, rue des Andiers, 02820 SAINT-ERME.  
 — **Division II** : R. SALAUN, 17, rue de la Tannerie, 60270 GOUVIEUX.  
 — **Division III** : P. GAMBINI, 20253 BARBAGGIO.  
 — **Division IV (Tournois à 5 joueurs à 4 ou 8 parties)** : P. SOULAS, 90, rue V.-Hugo, 91560 CROSNE.  
**Tournois à 3 joueurs (toutes divisions)** : B. JOUAULT, 140, av. Paul-Rauot, 78130 LÈS MUREAUX.  
**Coupe de France** : B. HEIM, 13, rue de Saverne, 67700 HAEGEN.  
**Matches défis** : F. FOURNIER, 7, rue des Jonquilles, 60270 GOUVIEUX.  
**Championnats inter-régionaux** : J.-L. EECKHOUT, 115, petite rue de Cassel, 59190 HAZEBROUCK.  
**Championnats régionaux** : J.-L. EECKHOUT, 115, petite rue de Cassel, 59190 HAZEBROUCK.  
**Tournois internationaux individuels** : G. GAMANT, 443, rue de Guergay, 22310 PLESTIN-LES-GREVES.  
**Rencontres internationales par équipes** : S.-A. BESSIS, 6, rue Cornaille, 02200 SOISSONS.  
**Tournois EUROPE-ECHECS** : J.-S. TROCHET, 1, avenue des Romains, 74000 ANNECY.  
**Coordinateur action d'information** : J. NEGRO, « Echecs » NICE-MATIN, 214, route de Grenoble, B.P. 4, 06029 NICE CEDEX. Tél. 93 79 83 83.

**RENSEIGNEMENTS GENERAUX**

- 1° TARIFS 1996 - Couplé cotisation et abonnement** : 195 F. Les adhérents abonnés reçoivent le C.D.E., ont accès aux tournois et figurent au classement. — **Abonnement simple au C.D.E. sans cotisation** : 180 F. Les abonnés simples reçoivent le C.D.E. mais n'ont pas accès aux tournois ni au classement. — **Cotisation A.J.E.C. sans C.D.E.** : 100 F. Le paiement de cette cotisation donne le droit d'accéder aux tournois organisés par l'A.J.E.C. et de figurer au classement A.J.E.C. — **Couplé étranger** : 235 F. — **Abonnement simple étranger** : 195 F. — **Supplément pour service du C.D.E. par avion** : 65 F. — Cotisations et abonnements sont valables du 1<sup>er</sup> janvier au 31 décembre. Ils peuvent être renouvelés à tout moment avant le 1<sup>er</sup> décembre de chaque année par chèque postal ou bancaire libellés au nom de l'A.J.E.C. sans spécification d'adresse et envoyés aux responsables suivants :  
**a) Nouveaux adhérents** : J. BODIS (adresse ci-dessus).  
**b) Renouvellements** : G. VUILLEMIN (adresse ci-dessus).  
 Bien entendu, il est toujours possible de prendre ou de renouveler un abonnement et une cotisation pour deux ou trois ans au tarif de l'année en cours.
- 2° Compétitions Nationales** : Outre le Championnat de France annuel, l'A.J.E.C. organise des Tournois permanents à 7 joueurs (12 parties) dans la Division I, des Tournois permanents à 5 joueurs (8 parties) dans les Divisions II, III, IV, des Tournois permanents à 3 joueurs (4 parties) dans toutes les Divisions, la Coupe de France éliminatoire (2 parties) et des Matches défis conclus librement. Les abonnés au « C.D.E. » s'inscrivent directement, selon leur classement; auprès des Directeurs des Compétitions, en réglant en timbres les droits d'inscription suivants : Championnat de France : 20 timbres « tarif rapide » ; T. à 7 : 12 timbres « tarif rapide » ; T. à 5 : 8 timbres « tarif rapide » ; T. à 5 : 4 parties (IV D) 5 timbres « Tarif rapide » ; T. à 3 : 6 timbres « tarif rapide » ; Coupe de France : 6 timbres « tarif rapide » ; Matches défis : 4 timbres « tarif rapide » par partie. — Pour recevoir la grille complète des résultats, joindre une enveloppe timbrée avec nom et adresse.
- 3° Coupe Europe Echecs** : 8 timbres tarif rapide.
- 4° Tournois Internationaux I.C.C.F.** : Droits d'inscription. EU-7 joueurs : 35 F ; EU-15 joueurs : 45 F ; WT-7 joueurs : 30 F ; WT-15 joueurs (Classe II, I, H, M) : 40 F ; Tournois thématiques : 35 F. Payables par C.B. ou C.C.P. Libellés au nom de l'A.J.E.C.
- 5° Cartes de Jeu** : Réservées aux adhérents. S'adresser à J. CHATENET en joignant le titre de paiement, libellé au nom de l'A.J.E.C. sans spécification d'adresse. Cartes vertes permettant une correspondance ou cartes roses pour le jeu avec l'étranger : 45 F les 150, 70 F les 300. Pas d'envoi contre remboursement.
- 6° Changements d'adresse** : D. SIMONET, La Genébrière, 03410 DOMERAT (joindre un timbre « tarif rapide »).

# LE COURRIER DES ECHECS

REVUE MENSUELLE D'ECHECS PAR CORRESPONDANCE

**Gérant** : J. JAUDRAN, Chantalouette, 24700 EYGURANDE.  
**Rédacteur adjoint** : J. NEGRO, journal « Nice-Matin », 214, route de Grenoble, 06290 NICE CEDEX 3. Tél. 93 79 83 83. Fax 93 79 83 83.

**Courrier des Lecteurs** : D. AUBRON, Echuffley, 61500 ESSAY.  
**Changement d'adresse** (au plus tard le 20 pour le « C.D.E. » du mois suivant) : D. SIMONET, La Genébrière, 03410 DOMERAT (joindre un timbre tarif rapide).

**Abonnements** : J. BODIS, 103, allée d'Albret, 47600 NERAC. **TARIF 1996** : Métropole : 180 F ; Etranger : 195 F ; Supplément par avion : 65 F (conditions spéciales pour les membres de l'A.J.E.C., voir couverture page 2). Les abonnements assurent le service mensuel du « C.D.E. » (sauf au mois d'août) du 1-1 au 31-12 de chaque année. Les nouveaux abonnements reçus entre le 1-1 et le 30-9 comptent pour l'année entière et donnent droit au service du « C.D.E. » à partir du premier numéro de l'année. Ceux reçus entre le 1-10 et le 31-12 ne prendront effet qu'à partir du 1-1 de l'année suivante. Les numéros d'octobre, de novembre, de décembre seront envoyés, à tarif minoré, sur demande adressée à J. BODIS.

**Renouvellement des abonnements** : G. VUILLEMIN, rue du Puech, Badaroux, 48000 MENDE. A régler entre le 1-10 et le 30-11 de chaque année.

Note particulière : Les versements se font, soit par chèque postal au C.C.P. : A.J.E.C. 6787-21 W Paris, soit par chèque bancaire, libellé au nom de l'A.J.E.C. sans spécification d'adresse, envoyé au responsable particulier à chaque service.

**Demande de « C.D.E. » anciens** : D. SIMONET, La Genébrière, 03410 DOMERAT.

**Tarif publicité** :  
 1 page : 4 400 F (11 numéros) et 440 F (1 numéro) - 1/2 page : 2 300 F et 230 F - 1/4 page : 1 250 F et 125 F - 1/8 page : 650 F et 65 F.

Photo ou typon à la charge de l'annonceur.  
 Pour les adhérents de l'A.J.E.C. : première annonce gratuite. Annonces suivantes : 33 F l'annonce. S'adresser à J. JAUDRAN.  
 Règlement par chèque bancaire ou postal à l'ordre de l'A.J.E.C.

## LA PARTIE N'EST JAMAIS NULLE

Par MF Bruno SAN MARCO

### Défense Française, Variante d'avance

Il s'agit de 1. e4 e6 2. d4 d5 3. e5, examinons les idées stratégiques et...



... Parlons technique :

La position ci-contre provient des premiers coups 1. e4 e6 2. d4 d5 3. e5 c5 4. c3 Cc6 5. Cf3 Db6 6. a3 c4. La chaîne de Pions blancs est formée par les maillons c3, d4 et e5. La chaîne de Pions noirs par les maillons e6, d5, c4. Le dernier Pion de la chaîne situé le plus près de la rangée initiale est appelé la **base de la chaîne**. Ici les bases sont c3 et e6. La « tête de pont » est formée par le bélier e5/e6.

Les chaînes de Pions qui caractérisent les positions fermées sont très importantes dans la stratégie. Elles coupent les communications entre deux zones de l'échiquier et rendent ardu le jeu figural. A moins de briser les chaînes, il faut donc se résigner à jouer sur les ailes.

Ainsi, dans notre position, la chaîne occupant le centre coupe l'échiquier en deux : seules les ailes sont dégagées. Les

Blancs ne possèdent, afin d'ouvrir le jeu et affaiblir la position adverse, aucune bonne possibilité de levier. Par suite du Pion arriéré b2, leur aile Dame est pour ainsi dire inapte au combat, un éventuel b3 n'amenant que la mise à nu de l'arriéré c3 après la prise du Pion c4. D'autre part, l'avance des Pions du roque afin d'imposer f4-f5 est pratiquement impensable, à moins que les Noirs ne fassent le petit roque. Seulement les Noirs envisagent plutôt le grand roque afin de miner la tête de pont par f6. L'attaque-levier b5-b4 préparée par a5 et l'occupation des colonnes a et b par des pièces lourdes est une autre possibilité. De ces considérations on conclut aux difficultés d'ouvrir le jeu pour un camp comme pour l'autre et le peu de probabilités pour que les Tours soient rapidement mises en action. Comment progresser dans ce type de positions très fermées, c'est ce que nous allons voir...

Le jeu fermé, la chaîne de Pions est un **problème de blocage**. Ouvrir le jeu c'est débloquer la situation : attaquer la chaîne de Pions. La disparition d'un maillon de la chaîne l'affaiblit et lui ôte toute ambition. Quel maillon attaquer ? Le plus faible c'est-à-dire le moins bien soutenu : la base.

Une chaîne de Pions doit être attaquée à la base : on en dégage cette conséquence que la solidité d'une chaîne de Pions dépend de la sécurité dont jouit le Pion de base. Plus rarement on s'en prend au Pion de pointe car celui-ci est généralement défendu en plus par une ou deux figures. Ainsi si dans notre position les Noirs suppriment le Pion de pointe blanc e5 par f6xe5, les Blancs peuvent jouer Cxe5, plutôt que dxe5 abîmant leur structure centrale et libérant celle des Noirs, et le Cavalier est bien placé en avant-poste.

L'exploitation de la relative faiblesse du Pion de base apparaît davantage en finale où un Cavalier ou un Fou placé sur la bonne couleur peuvent faire des ravages : en quelques coups une chaîne de Pions dont la base est friable peut s'évanouir et permettre la création d'une multitude de Pions passés adverses.

En matière de chaîne de Pions, Nimzovitch en a été le grand précurseur. Dans notre position fondamentale, il donne l'avantage aux Blancs tout en reconnaissant que les leviers b3-c4 et f5-e6 sont plus difficiles à réaliser que les leviers noirs b4-c3 et f6-e5 simplement parce qu'après 1. e4 e6 2. d4 d5 3. e5, « les Pions noirs ont été handicapés dans leur progression vers le centre, alors que les Pions blancs correspondants ont franchi le milieu de l'échiquier. C'est pourquoi nous considérons à juste titre les forcés blanches comme handicapantes, les noires comme handicapées. Car l'expansion

*sionnisme des Pions est par essence à son apogée au centre ; c'est pourquoi le coup d'attaque noir c7-c5 semble plus justifié que la poussée blanche correspondante sur l'autre aile (f2-f4-f5). La menace f2-f4-f5 existe tout de même. Lorsque l'attaque c7-c5 aura été étouffée, ce sera aux Blancs de se déchaîner avec la poussée en question... L'attaque contre la base est une nécessité stratégique. Les maillons de la chaîne de Pions adverse ne sont balayés qu'en vue de libérer nos propres Pions handicapés. »*



Cette nouvelle position à peine différente est issue elle aussi de la variante d'avance de la Partie Française. Les premiers coups étaient 1. e4 e6 2. d4 d5 3. e5 c5 4. c3 Cc6 5. Cf3 Db6 6. Fd3, au lieu donc de 6. a3 c4. L'idée de 6. a3 était d'empêcher l'intrusion d'une pièce noire en b4 et de pousser b2-b4 avant que les Noirs ne jouent c4. Le coup de développement 6. Fd3 est bon aussi même s'il représente le grave inconvénient de supprimer un défenseur direct au Pion d4 : la Dame blanche, placée désormais sur une colonne embarassée.

Dans cette position, les Noirs devraient jouer cxd4 afin de fixer la base d4 évitant ainsi un éventuel dxc5. Ensuite ils peuvent attaquer plusieurs fois cette base par des figures, notamment le Cg8 après sa venue en f5 via e7 ou h6. Bien sûr dans l'immédiat le Pion d4 n'est pas prenable : 6. ... cxd4 7. cxd4 Cxd4?? 8. Cxd4 Dxd4 9. Fb5+ et la Dame est perdue. C'est pourquoi l'on joue le coup préparatoire 7. ... Fd7. Et maintenant les Blancs doivent : soit sacrifier le Pion d4 par 8. 0-0 (le Gambit Milner-Barry), soit concéder une perte de temps par 8. Fc2 ou 8. Fe2. 8. Fc2 concédant la paire de Fous après 8. ... Cb4 n'est pas plaisant : 8. Fe2 est supérieur. Il suit alors 8. ... Cge7 9. b3 Cf5 10. Fb2 et maintenant il apparaît que les figures blanches placées en défense se gênent mutuellement et un coup perturbateur est à même de l'exploiter : 10. ... Fb4+! 11. Cc3 ou 11. Cd2 ainsi que 11. Fc3 sup-

priment un défenseur du Pion d4, il ne reste que 11. Rf1!. Un tel coup est pénible à jouer même si le Roi peut roquer « à la main » par g3-Rg2. Après Rf1, les Noirs peuvent jouer 11. ... h5 pour éviter l'attaque de leur Cf5 par 12. g4 ou bien jouer 11. ... Fe7 pour répliquer à 12. g4 par 12. ... Ch4 : il s'ensuit la disparition d'un défenseur et d'un agresseur du Pion d4.

Les Noirs ont l'avantage car les figures blanches postées passivement auront du mal à répondre à une éventuelle diversion sur une aile et certainement moins rapidement que les figures noires postées activement. Les Noirs doivent maintenir le plus longtemps possible la pression sur la base jusqu'à ce qu'apparaissent de nouvelles faiblesses dans le camp adverse : conséquence fréquente d'un développement difficile. Le plan devient alors d'attaquer la nouvelle faiblesse avec la plus grande énergie possible avant de revenir plus tard (généralement en finale) s'intéresser à nouveau à la base d4, qui sera entre-temps devenue une cible plus aisée à attaquer grâce à la disparition ou la dispersion de forces blanches. Ainsi, en finale où les Tours sont mises en jeu de façon efficace, il sera possible de menacer Tc8-c4xd4. Les Blancs doivent eux essayer de trouver un contre-jeu énergétique afin de desserrer l'étau. Affaiblir la base de la chaîne de Pions noire par f4-f5 ou attaquer l'aile Roi comprimée par le Pion de pointe e5 est donc souhaitable.

Pour reprendre notre exemple, à partir de 11. Rf1 Nimzovitch donne une suite de jeu instructive :

« La pression contre d4 s'est donc transformée en quelque chose de concret. Les Noirs ne doivent plus alors se soucier de maintenir la pression sur d4 mais doivent abandonner leur attaque contre la base et tout faire pour souligner et exploiter la faiblesse du coup Rf1. Ceci n'est possible que par un sacrifice de qualité dissimulé. Cette variante dont je suis l'auteur est une de mes combinaisons préférées et illustre parfaitement les relations étroites entre « principe » et « combinaison » (je veux dire que je n'ai pu découvrir cette combinaison que grâce à mon acceptation pleine et entière du principe : « quittons la base »). Après 11. Rf1 je joue 11. ... 0-0. Si les Blancs répliquent 12. Fd3 pour soulager la pression sur d4 alors 12. ... f6 13. Fxf5 exf5 et les Noirs ont l'avantage de la paire de Fous. La variante principale serait la suivante : 11. Rf1 0-0!! 12. g4 Ch6 13. Tg1 f6! 14. exf6 Txf6! 15. g5 Txf3! 16. Fxf3 Cf5 17. Tg4. L'aile Roi dévastée des Blancs et les points faibles sur la colonne f suffisent à mon avis à entraîner la perte des Blancs. Donnons encore une partie de la suite du jeu : 17. ... Fe8 (Tf8 est aussi assez bien) 18. De2

Ccxd4 19. Txd4! Cxd4 20. De5 (la dernière chance) Fb5+ 21. Rg2 Cf5 22. Fxd5 exd5 23. Dxf5 Tf8 24. Dxd5+ Tf7! 25. Dd4 Fc5 et les Blancs sont contraints d'abandonner. La décision s'est faite très logiquement à l'aile Roi : l'attaquant a réussi à exploiter à fond la nouvelle faiblesse sans plus penser à l'ancienne. Le débutant prêtera une attention toute particulière au passage de l'attaque de d4 à l'aile Roi affaiblie et ce à partir du onzième coup. »

## 1) PAULSEN-TARRASCH, 1888 :

1. e4 e6 2. d4 d5 3. e5 c5 4. c3 Cc6 5. Cf3 Db6 6. Fd3.

Remarquons une mauvaise stratégie de blocage de la part des Noirs dans la partie San Marco-Ferry, Colombes 1986 : 6. a3 Fd7 7. b4! c4? 8. a4! a5? 9. b5 Ce7 : les Noirs n'ont plus de jeu à l'aile Dame et comprimés à l'aile Roi par e5 ils y sont en nette infériorité : 10. g3 Dc7 11. h4 b6 12. Fh3 0-0-0 13. De2 Rb7 14. Cbd2 h5 15. Cg5 Fe8 16. Df3 Ch6 17. Cf1 Cef1 18. Ce3 Dc8 19. Fxf5 Cxf5 20. Ch3 f6 21. exf6 gxf6 22. Cxf5 exf5 23. Cf4 Ff7 24. 0-0 Fh6 25. Cg2 Fxc1 26. Taxc1 The8 27. Tfe1 Te4 28. Txe4 dxe4 29. Df4 Tg8 30. Ce3 Fe6 31. Rh2 Dc7 32. Dxc7+ Rxc7 33. Td1 Td8 34. Rg2 Td7 35. Rf1 Tg7 36. Cg2 Rd6 37. Te1 Ta8 38. Cf4 Ff7 39. Re2 Tc8 40. Re3 Tg8 41. Td1 Tc8 42. Cg2 Fd5 43. Rf4 Re6 44. Ce3 Tg8 45. Te1 Tg7 46. f3 Tg8 47. Cxf5 Fb7 48. fxe4 Tg4+ 49. Rf3 Fa8 50. d5+ Re5 51. Ce3 Txe4 52. Cxc4+ Rxd5 53. Cxb6+ Re5 54. Txe4+ Fxe4 55. Re3 Fc2 56. c4 Fd1 57. c5 Fb3 58. Rd3 Fd1 59. c6 Rd6 60. Rd4 Fc2 61. Cc4+ Rc7 62. Re5 Fxa4 63. b6+ Rb8 64. c7+, 1-0!!.

6. ... cxd4 7. cxd4 Fd7 8. Fe2 Cge7 9. b3 Cf5 10. Fb2 Fb4+ 11. Rf1 Fe7?!

Nous avons vu que la bonne façon de traiter la position commence par 11. ... 0-0!

12. g3 a5?.

Mauvaise transmission de l'attaque : elle se trouve à l'aile Roi !

13. a4 Tc8 14. Fb5.

Grâce au douzième coup noir, la case b5 constitue un excellent point d'appui pour les figures blanches.

14. ... Cb4 15. Fxd7+?.

Une erreur stratégique : 15. Cb1 Fxb5 16. Cxb5 Cc2 17. Tc1 Ce3+ 18. fxe3 Cxe3+ 19. Re2 Cxd1 20. Txc8+ Rd7 21. Txf8 Cxb2 22. Tc1 gagne ou 15. ... Ca6 16. Rg2 Cc7 17. Fe2 Fb4 18. Ca2 Ca6 19. Fd3 Ce7 20. Tc1 Cc6 21. Cxb4 Cxb4 22. Fb1 et les Blancs ont surmonté leurs problèmes de

développement, ils peuvent débiter une action à l'aile Roi : partie Nimzovitch (!) - Tarrasch, San Sebastian 1912, les Blancs gagnèrent au 41<sup>e</sup> coup.

**15. ... Rxd7 16. Cc3 Cc6 17. Cb5 Ca7 18. Cxa7?**

Perd le contrôle de la case essentielle b5 : 18. Dd3! Cxb5 19. axb5 était la bonne marche à suivre.

**18. ... Dxa7 19. Dd3 Da6!**

L'échange des Dames permet aux Noirs d'entrer dans une finale favorable car la base d4 va redevenir une cible privilégiée.

**20. Dxa6 bxa6 21. Rg2 Tc2 22. Fc1 Tb8 23. Tb1 Tc3 24. Fd2 Txb3 25. Txb3 Txb3 26. Fxa5.**

Récupère le Pion mais a4 et d4 sont très vulnérables.

**26. ... Tb2!**

Et non 26. ... Ta3 à cause de 27. Tc1. Le coup du texte menace Ce3+ suivi de Cc4.

**27. Fd2 Fb4 28. Ff4.**

Toute simplification favorise les Noirs.

**28. ... h6 29. g4 Ce7 30. Ta1 Cc6 31. Fc1 Tc2 32. Fa3 Tc4.**

Echanger en a3 était plus logique.

**33. Fb2 Fc3 34. Fxc3 Txc3 35. Tb1 Rc7 36. g5 Tc4 37. gxh6 gxh6 38. a5 Ta4 39. Rg3 Txa5 --.**

Et gain noir ultérieur.

Dans cette partie, malgré quelques fautes réciproques, nous avons bien vu comment exploiter en deux temps l'affaiblissement de la base d'une chaîne de Pions et la désorganisation qu'il entraîne pour les figures qui la protègent.

Après cette introduction stratégique empruntée aux maîtres travaux du grand Nimzovitch, attaquons-nous aux grandes variantes principales rencontrées après 1. e4 e6 2. d4 d5 3. e5 c5 4. c3 Cc6 5. Cf8 Db6 : cœur de la Variante d'Avance et poumon de la Défense Française !

**1) 6. Fd3.**

Il s'agit, comme indiqué dans l'introduction, plutôt d'un Gambit (Milner-Barry) car il vaut mieux sacrifier d4 ici.

**6. ... cxd4 7. cxd4 Fd7 8. 0-0 Cxd4.**

Il faut accepter le Pion, il n'y a pas mieux, exemple : 8. ... Cb4 9. Fe2 Fb5 10. Fxb5 Dxb5 11. Cc3 Da6 12. Fe3 (△ a3-b4) avec avantage blanc, n'est-ce pas ?

**9. Cg5.**

Une nouvelle tentative par rapport au classique 9. Cxd4 Dxd4 10. Cc3 a6 11. De2 Ce7 ou 10. ... Dxe5! 11. Te1 Db8 12. Cxd5 Fd6 13. Dg4 Rf8 14. Fd2 h5 15. Dh3 Fc6 16. Cb4 Cf6 ou bien 16. ... Fd7 17. Cd5 Fc6 18. Cb4.



18. ... Fe8! 19. Fc4 Cf6 20. Cd3 Cg4 21. g3 b5 22. Fb3 Fc6 23. Cf4 Db6 24. Fe3 Fc5 25. Fc5 Dc5 26. Te2 Te8 27. Tc2 Db6 28. Tac1 Fa8 29. Tc5 Db7 30. Dg2 Dd7 31. Df1 h4 32. Dd1 hg3 33. fg3 Th2, 0-1, Burne H.-Watson, Los Angeles 1982.

Cette dernière ligne étant censée réfuter le Gambit Milner-Barry, regardons aussi :

**3) SALNIKOV-PRUDNIKOVA, URSS 1991 :**

**16. Ce3 Cf6 17. Cc4 Fc7 18. Fc3 Cd5 19. Ce5 Cc3.**

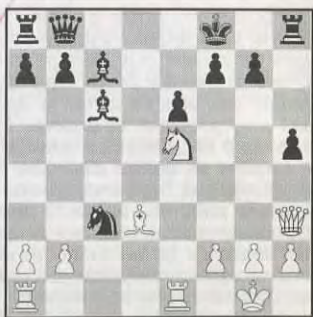

**20. Cf7 Fh2?!**

20. ... Rf7! 21. De6 Rf8 22. Df5 Rg8 23. Fc4 Fd5 24. Fd5 Cd5 25. Dd5 Rh7 26. Df5=, I. Kuznetsov.

**21. Rh1! Ce4 22. Fe4 Rf7 23. Fc6 Th6 24. Fd7 Fe5 25. f4 Ff4 26. Fe6 Rf8 27. Tad1, 1-0.**

Meilleur était 18. ... Cg4! 19. Te2 Fxh2+ ♣, Bruneau-Vareille, Toulouse 1995. Un autre essai blanc est 9. Cxd4 Dxd4 10.

COZ/15

De2 Ce7 11. Cc3 Cc6 12. Fe3 Dxe5 13. f4 Dd6 14. f5 e5 15. Tad1 Fe7 16. Fc4 d4, comme analysé dans le « C.D.E. » en mars 1994 (PNJN).

Revenons à notre variante :

**9. Cg5.**



Cette idée est connue sous le nom de « Gambit Sørensen ». Les Blancs visent h7 et sur h6 peuvent sacrifier en f7 avec l'intervention de la Dame en h5. Exemples :

a) 9. ... h6? 10. Cxf7 Rxf7 11. Dh5+ Re7 12. Fe3! Dxb2? 13. Dh4+ ; 12. ... g5 13. Fxg5+ hxg5 14. Dxg5+! Rf7 15. Fg6+ Rg7 16. Fh5+ Rh7 17. Dg6 mat.

b) 9. ... Fb5? 10. Fe3 Fxd3 11. Dxd3 Fc5 12. Tc1 Db4 13. a3 Dxb2 14. Cc3 +-.

c) 9. ... Fe7 10. Cxh7 (10. h4) Cc6 11. Dh5 0-0-0 12. Dxf7 Dd4! 13. Dxg7 Cxe5 14. Rh1 Dxd3 15. Te1 Dxh7 16. Dxe5 Ff6 17. Dd6 e5 18. Ff4 exf4 19. Tc1+ Fc6, 0-1, Rohrich-Heyben, Dortmund 1993. Bien sûr 14. Dxh8 Cf3+ perdait la Dame.

**9. ... Cc6!.**

Avec l'idée d'empêcher le clouage Fe3, de menacer Dd4 si la Dame blanche se met hors-jeu (comme ci-dessus), d'attaquer le Pion e5. 9. ... Ch6 est intéressant, aussi 9. ... g6 sera examiné ci-après.

**10. Te1! Fe7 11. Cc3 a6.**

Les Noirs avaient deux autres coups de Fous à envisager : 10. ... Fc5 et ici 11. ... Fxg5 : 12. Fxg5 Cge7 (12. ... Dxb2?? 13. Cb5 Rf8 14. Fc1 +-) 13. Dh5 a6 14. Tac1 Tc8 15. Ca4 Db4 16. Cc5 Ce5 17. Ce6? Tc1 18. Cg7 Rf8 19. Tc1 Cd3 20. Dh6 Cc1! 21. h3 Ce2+ 22. Rf1 Fb5 23. Fd2 Cf4, 0-1, Hatzl-Huss, San Bernardino 1984.

**12. Dh5 g6 13. Df3 Cd8.**

Risqué reste 13. ... Fxg5 14. Fxg5 Dxb2 15. Tac1.

**14. h4! Db4 15. Ff4.**

Car 15. h5 Dh4 favorise les Noirs. Ici 15. Fc6 donne une position solide mais passive. Regardons une partie...

**4) MASSEREY-HUBER, Altensteig 1993 :**

**15. ... h6?!**



Permet une combinaison typique.

**16. Cxf7! Cxf7.**

16. ... Rxf7 17. Cxd5 exd5 18. Fd2+ +-.

**17. Fxg6 0-0-0.**

17. ... Fd8 18. Fxf7+ Rxf7 19. Cxd5 Db5 20. Fh6+ Rg6 21. Cc3 ou 17. ... Fxh4 18. Fxf7+ Rxf7 19. Dh5+ Rg7 20. Dxb2 21. Dg3+ Rh7 22. Dd3+ Rg7 23. Cxd5! exd5 24. Te1 sont désagréables.

**18. Tac1 Rb8 19. Fxf7 Ra8 20. a3! Dc4 21. Ce2 De4 22. Dh3 Cf8 23. Fxe6 Fb5 24. Fe3 Fe2 25. Fd5 Dg4 26. Txe2!, 1-0.**

Regardons une seconde partie très récente :

**5) SAN MARCO-MAURY, Inter-cercles France 1995/1996 :**

**9. ... g6?!**

Défend h7 mais on a vu que ce n'est pas forcément nécessaire...

**10. Fe3!.**

Toujours ce maudit clouage menaçant Cxf7 et Fxd4 grâce aux découvertes du Fd3 et si 10. ... Dxb2 11. Cxf7 Dxa1 12. Cxh8 Cc6 13. Dc2! Dxe5 14. Fxg6+ Re7 15. Cf7! Dc7 16. Fg5+ Cf6 17. Dc5+ gagne brillamment !

**10. ... Fc5 11. Cc3 Be7.**

11. ... Cc6 12. Ca4 gagne bien sûr mais 11. ... h6 semble forcer 12. Ch3 car 12. Ca4 Fxa4 13. Dxa4 Dc6 14. Dxc6 bxc6 15. Tc1 Fb6 16. Ch3 Ce7 ne donne rien. Après 12. Ch3, y a-t-il assez de jeu pour le Pion ?

**12. Tc1!?**

Voyant les complications arriver... mais 12. Tb1 a5 13. a3 a4 ne mène pas loin, semble-t-il. La théorie est muette sur cette position.

**12. ... Cb3!?**

Il fallait à chaque coup examiner les prises en b2 : 12. ... Dxb2 13. Ca4 Fxa4 14.

Dxa4+ b5 15. Fxb5+ Dxb5 16. Dxb5 Cxb5 17. Fxc5 ± (a4 menace). Quant au roque, il permet : 13. Cce4! dxe4 14. Cxe4 avec l'idée Cf6+ et Cxd7 ou 13. Dg4 avec une attaque possible par 14. Dh3. 12. ... Tc8 et 12. ... h6 sont encore possibles, le coup du texte semble donner la nulle.

**13. Cxf7.**

- 13. Db3 Cxc1 14. Dxf7+ Rd8±.
- 13. Dxb3 Fxe3 14. fxe3 Dxe3+ 15. Rh1 Dg5 16. Dxb7 Td8 17. Tce1 Cc6 et les Noirs sont mieux !

- 13. Fxc5 Cxc5 est tristounet donc...

**13. ... Rxf7??.**

Joué très (trop) vite mais si 13. ... Cxc1 14. Cd6+! Rf8 (14. ... Rd8 15. Fxc5 Dxc5 16. Cxb7 +) 15. Df3+ Cf5 16. Fxf5 gxf5 17. Dh5 + en revanche 13. ... Fxe3! est dangereux : 14. Cxh8? Cxc1 15. fxe3 Dxe3+ 16. Rh1 Cxd3, 14. Cb5!? Fxb5 15. Fxb5+ Dxb5 16. Cd6+ +; 14. ... Cxc1 15. fxe3? Dxe3+ 16. Rh1 Cxd3 17. Cc7+ Rf8 18. Cxh8+ Rg7 19. Cxc8 Cf2+ 20. Txf2 Dxf2 +, 19. Cbd6+!?. Il semble donc que les Blancs doivent prendre la nulle par 14. Cd6+ Rd8 (14. ... Rf8 15. fxe3+) 15. Cf7+ Re8 16. Cd6+. 9. ... g6 égalise-t-il aussi facilement ? Il semble que oui !

**14. Df3+! Re8 15. axb3 Tc8 16. Fh6 Fd4.**

16. ... Dxb3? 17. Cb5! Fxb5 18. Fxg6+ hxg6 19. Dxb3 Fxf1 20. Rxf1 Txb6 21. Dh5+ (Δ prise en c5) gagne. Si les Noirs ne prennent pas en b5, la menace Cd6+ est mortelle.

**17. Df6!.**

Protège e5 et prépare Fg5.

**17. ... Tg8 18. Fg5 Fc5.**

18. ... Dd8 19. Cb5 gagne au moins la qualité et 18. ... Cc6 19. Cxd5! Fxe5 (19. ... exd5 20. Txc6 +) 20. Cxb6 Fxf6 21. Cxc8 Fxg5 22. Cd6+ Re7 23. Tc5 gagne une autre qualité : propre comme du Monsieur Propre !

**19. Ca4 Fxa4 20. bxa4 Tf8??.**

20. ... a6 était plus accrocheur : 21. a5! Dxa5 22. Dxe6 Tc6 23. Dh3 restant toute-fois décisif.

**21. Fb5+ Tc6 22. Fxc6!.**

22. Dxe6 Dxb5 23. axb5 Txe6 24. Txc5 Txe5 redonne espoir aux Noirs. 22. Dg7 permet également des prises en f2 non nécessaires.

**22. ... Dxc6 23. Dg7!.**

Laisse le chaos générer des problèmes nouveaux. 23. Txc5 Dxc5 24. Dxe6 Tf7! est moins facile.

**23. ... Tf7 24. Dh8+ Rd7.**

24. ... Tf8 25. Dxb7 et cela fait trop.

**25. b4, 1-0.**

Pas d'arnaque : 25. ... Fxf2+ 26. Txf2 Db6 27. T1c2 +.

**2) 6. Fe2.**

Le plus sobre, le plus efficace ?

**6. ... cxd4 7. cxd4 Cge7.**

Si l'on ne craint pas après 7. ... Ch6 8. Fxh6 gxh6 ou 8. ... Dxb2(!) 9. Fc1 Dxa1 10. Db3 alors cette suite dissuade la réponse 8. Ca3 à cause de 8. ... Fxa3 9. bxa3 Cf5 10. Fe3 Da5+ et Dxa3.

**8. Ca3.**

- 8. 0-0? Cf5 perd un Pion ; ce serait dommage !

- 8. b3 Cf5 9. Fb2 Fb4+ 10. Rf1 Fe7 11. h4 Fd7!? 12. Cc3 Cxd4 13. Cxd5 exd5 14. Cxd4 Cxd4 15. Fxd4 Fc5 =, Kosten-Lputian, Altensteig 1989.

- 8. Cc3 Cf5 9. Ca4 (9. Rf1!? Cfxd4?? Ca4! gagne) Fb4+ 10. Fd2 Da5 11. Fc3 b5 12. a3 Fxc3+ 13. Cxc3 b4 14. axb4 Dxb4 15. Da4 avec égalité : 15. ... Fd7 16. Dxb4 Cxb4 17. Rd2 h5 18. Ta3 0-0 19. Tha1 Tf8 ou 15. ... Dxa4 16. Txa4 h5 17. Rd2 0-0 18. Tha1 Fd7.

**8. ... Cf5 9. Cc2 Fb4+.**

9. ... Cb4 10. Ce3 Cxe3 11. fxe3 Fd7 12. a3 Cc6 13. 0-0 Fe7 14. b4 0-0 15. Ta2 a6 16. Fd3 Ca7 17. Taf2 Fb5=, Gomez-Bus, Odessa 1990. 9. ... Fd7 10. 0-0 (10. g4) Fe7 11. b3 f6? 12. g4 Ch6 13. exf6 +.

**10. Rf1 Fe7.**

Pare a3-b4 et g4 (Ch4). 10. ... Fd7?! 11. g4 Cge7 (11. ... Ch6 12. h3 ±) 12. a3 Fa5 13. b4 gagne le Fou : piège classique.

**11. g3 Fd7 12. Rg2 Tc8=.**

La partie va pouvoir commencer.

**3) 6. a3.**

Le troisième coup bien connu avec l'idée b4.

**6) MONTEIL-ABDAT, Correspondance France 1992/1993 :**

**6. ... g5.**

Une nouveauté. 6. ... Fd7!? 7. b4 cxd4 8. cxd4 Tc8, « Courrier des Echecs », mai 1991. A lire ou à relire !

**7. h3.**

7. Cxg5? cxd4 8. cxd4 Dxd4, 7. Fxg5 cxd4 8. cxd4 Dxb2.

**7. ... h5?!**

7. ... a5 8. Fe2 est à tester.

**8. b4 cxd4 9. cxd4 Fh6 10. Cc3? g4 11. Ca4 Dd8 12. hxg4 hxg4 13. Fg5 Dc7 14. Fxh6??.**

14. Cg1! Cxe5 15. Fxh6 ±.

**14. ... gxzf3! + 15. Dd2 Cxe5! 16. Fb5+? Fd7 17. Fxd7+ Rxd7 18. Cc5+ Re8 19. g3 Cg4.**

La pointe de 15. ... Cxe5.

**20. Dg5 f5?**

20. ... Cg8xh6 21. Dg7 Tg8 ou 21. Cxe6 Dc3+ +.

**21. Dg6+ Df7 22. Dxe6+ Dxe6 23. Cxe6 Rf7.**

L'espoir s'achève.

**24. Cg5+ Rg6, 0-1.**

Une nouveauté dont on pourrait reparler !

Ainsi se termine notre étude sur la variante d'avance de la Française dont les déviations possibles durant les premiers coups restent des mystères à élucider... prochainement !

**PAGES PROGRESSION**

Par MF Bruno SAN MARCO

**Les positions schémas :**

Certaines positions se reproduisent souvent, il faut connaître alors replis et contours de ces schémas de jeu typiques. Aujourd'hui, notre étude portera sur une structure a2/c3/d4, f2, g2, h2... très fréquente après la création d'un Pion isolé central.

La position qui nous intéresse est obtenue après 1. d4 d5 2. c4 e6 3. Cc3 Cf6 4. Cf3 c5 5. cxd5 Cxd5 6. e3 Cc6 7. Fc4 cxd4 8. exd4 Fe7 9. 0-0 0-0 10. Te1 Cxc3 11. bxc3 b6 12. Fd3 Fb7, soit une variante du Gambit Dame « Défense Tarrasch ».

Il était également possible de l'obtenir à partir de la Défense Caro-Kann, « Variante Panov » :

**1. e4 c6 2. d4 d5 3. exd5 cxd5 4. c4 Cf6 5. Cc3 e6 6. Cf3 Fe7 7. cxd5 Cxd5 8. Fc4 Cc6 9. 0-0 0-0 10. Te1 :**

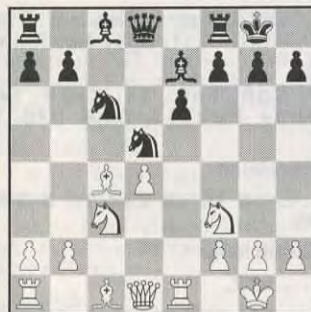

Dans cette position, les Noirs ont un choix limité :

- 10. ... Cf6 (avec l'idée Cc6-Cb4-Cd5) 11. a3 b6 12. Fd3 Fb7 13. Fc2 Te8 14. Dd3 g6 15. Fh6 Tc8 16. Tad1 Cd5, une position qui peut provenir également d'autres débuts

que l'on peut assimiler au type « partie à Pion blanc isolé central ».

- 10. ... b6 11. Cxd5!? exd5 12. Fb5 Fd7 13. Da4 Cb8 14. Ff4 Fxb5 15. Dxb5 a6 16. Da4 Fd6 17. Fxd6 Dxd6 18. Tac1 +, Botvinnik-Alekhine, Avro 1938.

Nous allons donc nous intéresser à la réponse :

**10. ... Cxc3.**

Très souvent utilisée, laquelle nous entraîne dans un schéma propice à des manœuvres types utiles à connaître. La prise en c3 est critiquable car elle renforce le Pion d4, néanmoins c3 est devenue une faiblesse et les Noirs vont rechercher les simplifications et une finale pour en profiter au mieux. Les Blancs vont mener une attaque sur le Roi adverse, forts de leur paire de Fous braquée sur lui et de leur bon jeu figural qui, lui, visera au contraire les complications !

**11. bxc3 b6.**



**12. Fd3 Fb7.**

Auparavant on jouait ici 13. Dc2 g6 14. Fh6 Te8 15. Dd2 mais il y a plus énergique !

### 13. h4!

Avec l'idée Cg5 et Dh5 ni plus ni moins !

#### 1) 13. ... Ca5.

13. ... Fxh4? 14. Cxh4 Dxh4 15. Te3 g6 16. Tg3 De7 (sinon Fg5 est mortel) 17. Fg5 f6 18. Fh6 Tf7 19. Fxg6! hxg6 20. Txg6+ Rh8 21. Dh5 Th7 22. Te1! (menace Tx6!) Tg8 23. Txg8+ Rxc8 24. Te3 Rh8 25. Tg3!! Df7 26. Fg7+ Rg8 27. Fxf6+ Rf8 28. Dg5 avec une attaque gagnante pour les Blancs d'après Razouvaev.

#### 14. Cg5 h6.

Pour 14. ... g6 15. Dg4, voir variante B. 15. Cxh7 Rxh7 16. Dh5+ Rg8 17. Fxg6 fxc6 18. Dxc6+ Rh8 19. Te5 Tf5 20. Dh6+ Rg8 21. Dxe6+ Tf7 semblant tenir pour les Noirs.

Tandis que 14. ... Fxg5 (Pachman) 15. Fxg5 (15. hxg5 f5!) Dd5 16. Dg4 f5 17. Dg3 Tac8 18. Te5 Dd7 19. Tc1 Cc4 20. Te2 Fd5 21. h5 Rh8 22. h6 gxh6 avec équilibre.

#### 15. Dh5 Fd5 16. Ch7 Te8 17. Fxh6 gxh6 18. Dxh6 +-.

#### B) 13. ... Ff6 14. Cg5 g6 15. Dg4! h5 16. Dg3 Ce7 17. Fa3 Dd7 ±.

La partie C. Hansen-Kir Georgiev, Kiljava 1984, vit : 17. ... Tac8? 18. Cxe6! fxe6 19. Tx6 Tc7 20. Tae1 Tf7 21. Fxg6 Td7 22. Fxf7+ Rxf7 23. Txf6+! Rxf6 24. De5+ Rf7 25. De6+ Rf8 26. Df6+, 1-0.

Aux lecteurs d'approfondir les possibilités de la position de départ et du coup 13. h4!

## SOUS LES PAVES LA PLAGE

Par MF Bruno SAN MARCO

• De M. Villeneuve de Rouen : « J'adore les parties où le Roi traverse l'échiquier... »

Pour satisfaire notre lecteur, en voici deux répondant à ses vœux, même si le jeu noir est faible parfois.

#### 1) NN - NN (pratique non ?)

#### 1. e4 c5 2. Cc3 e6 3. f4 g6 4. Cf3 Fg7?!

Imprecision : 4. ... d6.

#### 5. Cb5 d5 6. e5 f6?.

Désagrégation : 6. ... Ff8 7. a4 a6 8. Cc3±.

#### 7. Cd6+ Re7 8. d4 c4?.

Approbation : 8. ... cxd4 demandait à voir.

#### 9. b3!.

On mine, on ouvre, on cherche (snif!) le Roi adverse!

#### 9. ... b5 10. Dd2.

Ou 10. Fa3 Da5+ 11. Rf2 Dxa3 12. Cxc8 ou 10. a4 (!) mais pas 10. Cb5 Da5+.

#### 10. ... Ch6 11. Fa3 Rd7 12. Db4.

12. Cxb5 peut-être...

#### 12. ... a6 13. bxc4 dxc4.

La prise de l'autre Pion évitait un sacrifice inspiré.

#### 14. d5! exd5 15. e6+.

La spirale.

#### 15. ... Rc7? 16. Da5+ Rc6 17. Cd4 mat.

La pêche fut bonne.

#### 2) NN - NN (les mêmes ?)

#### 1. Cc3 Cf6 2. e4 d6 3. d4 e6 4. Cf3 Fe7.

Les Noirs se sont fait surprendre et se montrent trop passifs.

#### 5. Fd3 Cbd7 6. e5!.

Sinon les Noirs le jouent et bloquent le Fd3.

#### 6. ... dxe5 7. dxe5 Cd5 8. Cxd5.

Ou 8. Ce4, direction le Roi adverse.

#### 8. ... exd5 9. h4.

9. c3! avec l'idée Cc5 10. Fc2.

#### 9. ... Cb6?.

9. ... Cc5 égalisait tandis que 9. ... 0-0? 10. Fxh7+! Rxh7 11. Cg5+ Rg6 12. h5+ gagne.

#### 10. Cg5 Fe6 11. Cxe6 fxe6 12. Dh5+ Rd7 13. Dg4 Df8 14. a4!.

Sans relâche.

#### 14. ... a6 15. a5 Cc8 16. 0-0 Df7 17. c4!.

Nouveau front.

#### 17. ... c6?.

17. ... h5! pour dévier la Dame était indispensable d'abord.

#### 18. cxd5 cxd5 19. Da4+ Rd8 20. Fe3 Ca7? 21. Fb6+ Rc8 22. Tac1+, 1-0.

22. ... Cc6 23. Txc6+ ou 22. ... Rb8 23. Dd7 et c'est fini.

## NOS PARTIES

A02/14

### VI<sup>e</sup> CHAMPIONNAT DU LANGUEDOC-ROUSSILLON 1994

#### GAMBIT FROM

R. PACH

F. ALOZY

#### 1. f4 e5 2. fxe5 d6 3. exd6 Fxd6 4. Cf3 g5.

Ce coup semble créer une faiblesse à l'aile Roi, mais il annonce des intentions agressives. Eric Schiller (*How to play the From Gambit*, 1991) fait justement remarquer que les Blancs ont affaibli leur diagonale e1-h4, et que le Pion en h2 est protégé par un Cavalier qui peut être chassé de son poste ainsi que par une Tour qui serait mieux occupée ailleurs. Pour toutes ces raisons, les Noirs acquièrent du contre-jeu.

#### 5. d4.

Outre les coups 5. b3 (trop lent), 5. Rf2, 5. c3, 5. Cg1 et 5. e4, tous plus ou moins suspects, le concurrent principal de 5. d4 est 5. g3! Son mérite est de permettre aux Blancs de retirer leur Cavalier en h4 après la poussée thématique g5-g4.

#### 5. ... g4 6. Cg5.

6. Ce5 est possible. Il peut s'ensuivre 6. ... Fxe5 7. dxe5 Dxd1+ 8. Rxd1 avec une réduction importante du matériel. Cette possibilité peut attirer un joueur mal préparé pour le Gambit From et qui, par des échanges, souhaite provoquer un jeu plus calme.

#### 6. ... f5 7. e4 h6 8. e5 Fe7.

• 8. ... hxg5? 9. exd6 Dxd6 10. Fxg5 Txh2 11. De2+ Rf8 12. Txh2 Dxh2 13. De3 Cc6 14. Cc3 Fd7 15. 0-0-0 Te8 16. Dd2 Dh7 17. Cb5 Fc8 18. d5 a6 19. dxc6 axb5 20. cxb7 Fxb7 21. Fxb5 Ta8 22. Df2 Fe4 23. Dc5+ Ce7 24. Dxc7, 1-0 (Schmidt-Rebber, corr. 1990).

• 8. ... Fb4+ peut éventuellement retomber dans la variante principale.

• 8. ... Fxe5 9. dxe5 Dxd1+ 10. Rxd1 hxg5 11. Fxg5 et les rangs se sont éclaircis (variante Popp).

#### 9. Ch3.

9. Cf3 et 9. Cf7 sont douteux.

#### 9. ... gxh3.

*Sit tibi terra levis...* (voir pages roses).

#### 10. Dh5+ Rf8 11. Fc4 Th7!.

Il est prouvé que 11. ... De8??, bien que tentant, perd la partie. Helmut Warzecha le

démontre éloquemment dans son livre *Das Froms Gambit* (1993), que les événements curieux sont invités à consulter.

#### 12. Dg6 Tg7 13. Fxh6 Fb4+ 14. Re2 Cxh6 15. Dxh6 Dg5 16. Dxc5.

Dans cette position bien balisée, 16. Dxh3?! et 16. Dh8+?! sont considérés comme des coups faibles. Le coup du texte est plus précis.

#### 16. ... Txg5 17. g3!.

Il est clair que 17. gxh3? affaiblit le camp blanc tout à fait inutilement. Le Pion g3 des Blancs va jouer un certain rôle dans la suite des événements. D'autre part, le Pion h3 des Noirs est un mort-vivant que les Blancs cueilleront à leur aise quand le moment sera venu. Mais ils ont pour l'instant d'autres difficultés à résoudre.

#### 17. ... c5!.

Curieusement, Schiller ne mentionne pas cette possibilité, se contentant de citer 17. ... Tg4 (voir note suivante), 17. ... f4, qu'il gratifie d'un « ! » et 17. ... Cc6, qualifié de « !? ». C'est d'autant plus curieux qu'il cite parmi ses sources le livre plus ancien de Georg Deppe (*Froms Gambit*, 1979), où l'on trouve justement deux fragments de parties sur ce thème, dans lesquels les Blancs sont malmenés :

• 18. d5 Cd7 19. e6 Ce5 20. Fb3? c4 21. Fa4 b5 et les Noirs l'emportèrent (Kremer-Krause, corr. 1961/62).

• 18. c3 Fa5 19. d5 Cd7 20. e6 (jusqu'ici comme dans notre partie), 20. ... Ce5 21. Cd2 Re7 et 0-1 plus tard (Braune-Krause, corr. 1961/62).

Helmut Warzecha, dans son ouvrage certes assez brouillon (attention aux références et aux évaluations), mais beaucoup plus complet, mentionne 17. ... c5, mais sans aller guère plus loin que les deux parties citées plus haut. Cette tentative me paraît pourtant absolument cruciale. Elle pose un problème immédiat aux Blancs en attaquant leurs Pions centraux, sans biaiser, par un coup *naturel et puissant*. Les Pions blancs du centre risquent en effet de devenir trop forts et de paralyser les pièces noires. A ce stade de la partie, les Noirs doivent par priorité les éliminer. M. Alozy va s'y employer avec succès, prouvant *urbi et orbi* l'efficacité de 17. ... c5!. Les Blancs devront alors montrer qu'ils ont d'autres cordes à leur arc.

#### 18. c3 Fa5 19. d5 Cd7 20. e6 Cb6?!

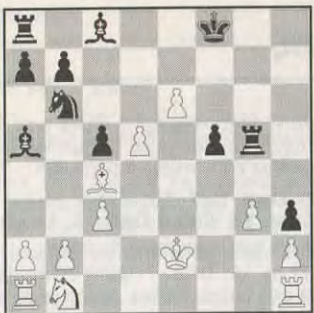

**22. ... Tf5 23. g4 Txd5!**

Un beau coup qui correspond bien à l'esprit de la position, lequel commande d'éliminer les Pions centraux des Blancs, qui sont une menace permanente et emprisonnent en outre les pièces noires de l'aile Dame. Nous nous acheminons vers la finale. Ce qui suit est donc crucial.

**24. Fxd5 Cxd5 25. Cg5.**

Sur tout autre coup, les Blancs se retrouveraient avec du matériel en moins sans compensation, et la finale serait perdue.

**25. ... Cc7 26. Thf1 Cxe6 27. Cxh3 Fc7 28. Tad1 Re7 29. Cf2.**

Il ne s'agit pas tant de remettre en jeu le Cavalier que de *mettre en branle les Pions de l'aile*, unique atout dont les Blancs disposent encore pour compenser l'avantage matériel des Noirs, depuis que les fantassins en e6 et d5 ont passé l'arme à gauche.

**29. ... Fd7 30. h4!**

D'autres coups seraient possibles, mais le coup du texte a l'avantage de donner aux Blancs un tantinet d'initiative sur l'aile Roi. Dans la situation où ils se trouvent, ils ne peuvent se permettre la moindre approximation.

**30. ... Fb5+ 31. Cd3 f3+ 32. Rxf3 Fxd3 33. Txd3 Tf8+ 34. Re2 Cf4+ 35. Rd2 Cxd3 36. Txf8 Rxf8 37. Rxd3.**

Les tensions dans la zone centrale se sont apaisées. Les deux camps se sont affaiblis mutuellement. A cause des Pions blancs passés, les Noirs abordent la finale avec un avantage matériel insuffisant pour forcer le gain.

**37. ... Rf7 38. Re4 Fg3 39. Rd5!**

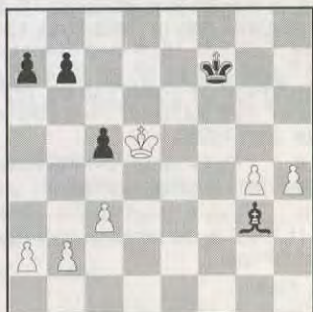

Le Roi est une pièce forte ! Les Pions blancs ont rempli leur office. Le plan des Blancs coule donc de source. Il est simple, rapide et efficace : fixer le Roi et le Fou noirs sur l'aile Roi, les y laisser batifoler si bon leur semble et, quant à eux, s'affairer

Est-ce une nouveauté ? Jusqu'ici nous étions en terrain de connaissance. Mais on ne trouve dans Warzecha et Deppe (Schiller nous ayant fait faux-bond un peu plus tôt) que le coup d'apparence plus logique 20. ... Ce5 (cf. ci-dessus Braune-Krause). Celui-ci, bien qu'il laisse aux Blancs quelques chicots pour mordre, procure aux Noirs un bon jeu. Le coup de mon adversaire paraît également inquiétant, mais il encombre l'aile Dame et je doute qu'il offre aux Noirs une position supérieure. D'ailleurs, la suite de la partie a été jouée de part et d'autre avec suffisamment de précision pour qu'on puisse établir, avec un certain degré de certitude, que 20. ... Cb6 amène l'égalité.

Toutefois, on retrouve ce coup dans d'autres variantes. Ainsi, après 17. ... Tg4 18. c3 Fe7 19. Cd2 c5 20. d5 Cd7 21. e6, la partie Popp-Heemsoth (corr. 1961/62) se poursuivit ainsi : 21. ... Cb6 22. b3 Cxc4 23. bxc4 Rg7 24. Th1 Rg6 25. Tf2 b6 26. Taf1 Fa6, et nulle au 49<sup>e</sup> coup.

**21. Cd2.**

Plus sain que 21. b3 ou 21. Fb3? (21. ... c4!). Les escarmouches antérieures avaient forcé les Blancs à retarder le développement de leur Cavalier Dame...

**21. ... f4 22. Cf3.**

Le Cavalier abandonne la protection du Fou pour attaquer la Tour, car en raison du déséquilibre matériel il n'est pas question de jouer passivement... D'autres possibilités semblent favoriser les Noirs. Par exemple :

• 22. gxf4? Tg2+ 23. Rd3 Txd2+ 24. Rxd2 Cxc4 25. Rc2 Ce3+ (25. Re2 Cxb2).

• 22. Rf3 Cxd5 ou simplement 22. ... gxf3.

Toutefois, un plus sérieux candidat serait 22. Taf1! avec la suite possible 22. ... Cxd5 23. Ce4 Te5 24. Fxd5 Txd5 25. Txf4+ Re7 26. Tf7+ Rxe6 27. Th1 Fd8 (si 27. ... Fd7?? les Blancs matent), et les Noirs ont quand même du pain sur la planche car, comme dit le vieux proverbe : *a rook on the seventh is a bone in the throat...*

sur l'aile Dame pour y éliminer tous les Pions noirs, car il est bien connu qu'on ne peut mater avec Roi et Fou contre Roi ! Inutile donc de tergiverser avec 39. h5.

**39. ... Fxh4 40. Rxc5 Fg3 41. Rd5 Rg6.**

Met le roi définitivement hors-jeu. Il ne joue plus le moindre rôle utile. 41. ... Re7 était plus logique mais, me semble-t-il, tout aussi insuffisant pour gagner.

**42. Re6 Rg5 43. Rd7 b6. Nulle.**

Les Blancs avaient choisi une variante d'ouverture périlleuse, surtout par correspondance. Néanmoins, ils ont réfuté sans faiblir une innovation quelque peu douteuse introduite par les Noirs au vingtième coup (20. ... Cb6). Paix des braves sur proposition de mon adversaire. C'est la juste conclusion d'une partie bien menée par les deux camps, passionnante de bout en bout, comme le sont souvent les Gambits From.

Commentaires de Rémi PACH.

**TOURNOI 1225** *BAS/9*  
**DEFENSE CARO-KANN**

**K. CHORFI** **M. POUPINEL**

**1. e4 c6 2. d4 d5 3. Cd2 dxe4 4. Cxe4 Cf6.**

Les autres grandes variantes sont :

4. ... Ff5 5. Cg3 Fg6.

4. ... Cd7 5. Fd3 Cgf6 6. Cg5.

**5. Cxf6 exf6 6. Fc4 Cd7 7. Ce2.**

7. Dh5!? g6 8. De2 Fe7 9. Fh6 avec un léger avantage aux Blancs (Liberzon Inf. 27-206).

7. Cf3 est moins bon, 7. ... Cb6 8. Fb3 Fg4 9. c3 Fd6 (Filip Inf. 26-208).

**7. ... Fd6 8. 0-0 0-0.**

8. ... Dc7!? 9. Cg3 0-0 10. Dh5 Cb6 11. Fd3 g6 12. Dh4 Fe7 13. Te1 Fe6 14. Dh6 f5 15. Fxf5! avec un avantage décisif (Barczay-Ciric, Warszawa 1979).

**9. Ff4 Cb6 10. Fd3.**

10. Fb3 fut joué dans la partie O. Renet-E. Martinovsky, Hastings II 1987, 10. ... Fg4 11. f3 Fe6 12. Dd3 c5 et la position est égale (0,5-0,5 32 coups).

**10. ... Fe6 11. c3 Cd5 12. Fxd6 Dxd6 13. Dd2 Tad8 14. Tfe1 g6 15. Tad1 Rg7 16. c4.**

Coup suggéré par le Grand Maître Filip lors du commentaire de la partie A. Karpov-V. Kortchnoi, Baguio 1978, qui se poursuivit par 16. Fe4 Cc7 17. b3 Tfe8 18. Fb1 Fg4... (Inf. 26-208).

**16. ... Cc7.**

Filip ne considère que le retrait 16. ... Ce7 suivi de 17. Dc3 donnant l'avantage aux Blancs.

**17. a4.**

Mettant en marche la majorité des Pions blancs.

**17. ... Tfe8 18. Dc3 Fg4 19. f3 Fc8 20. b4 f5.**

Réaction noire à l'aile Roi, mais qui permet aux Blancs d'éliminer la seule faiblesse, le Pion arriéré d4.

**21. d5+ f6 22. dxc6 Dxc6 23. a5 Ce6 24. Cc1 Cf4 25. Ff1 Txd1 26. Txd1 g5 27. Te1 Txe1 28. Dxe1 Dd6 29. Cb3 Cg6 30. b5 f4 31. c5 De5 32. Dxe5 Cxe5 33. Cd4.**

La série d'échanges avec le passage en finale n'a fait qu'accentuer l'avantage des Blancs dont seul le Roi reste à centraliser.

**33. ... Rf7 34. Rf2 Re7 35. Re1 Rd8 36. Rd2 Fd7 37. Rc3 h5 38. Fc4 f5.**

**EUROPE ECHECS**

\*\*\*\*\*

**L'EXPERIENCE ET LA PASSION**

Des journalistes, des maîtres, des correspondants à travers le monde pour vous offrir tous les mois depuis 32 ans le meilleur de l'actualité, des sélections de parties commentées, des rubriques pour le joueur confirmé comme pour le débutant.

**Abonnement annuel : 305 F**

**EUROPE-ECHECS — B.P. 1397 — 25006 BESANÇON CEDEX**

Le Fou blanc ne peut être échangé.

### 39. Fd5 Rc8.

Si A) 39. ... Rc7 40. b6 Rb8 41. Cc2 Cc6 (41. ... Fc6 42. Rd4!) 42. Fxc6 Fxc6 43. Cd4 Fd7 44. Rc4 et les Blancs gagnent.

Si B) 39. ... Fc8 40. b6.

a) 40. ... axb6 41. cxb6 et la menace 42. a6 est difficilement parable.

b) 40. ... a6 41. c6 bxc6 42. Cxc6 Cxc6 43. Fxc6 Fe6 44. Fb7 Fc8 45. Fxc8 Rxc8 46. Rd4 et les Blancs gagnent.

Si C) 39. ... a6 40. Fxb7 Fxb5 41. Cxb5 axb5 42. a6 et les Blancs gagnent.

### 40. c6 bxc6 41. bxc6 Fe8 42. Rb4 Ff7.

Si A) 42. ... a6 43. Rc5 Cd3 44. Rd6.

Si B) 42. ... Rc7 43. Cb5 Rb8 44. c7 Rc8 45. Cd6 Rxc7 46. Cxe8.

Si C) 42. ... Cd3 43. Rc4 Ce5 44. Rc5.

### 43. Fxf7 Cxf7 44. Rc5 g4 45. Cxf5 gxf3 46. gxf3 Ce5 47. Rd5 Cg6 48. Rd6 a6 49. h3 Rd8 50. c7 Abandon.

Si 50. ... Rc8 51. h4 Rb7 52. Cd4.

K. CHORFI.

## TOURNOI 1225

### DEFENSE EST-INDIENNE

M. POUPINEL

K. CHORFI

### 1. c4 g6 2. d4 Cf6 3. Cc3 Fg7 4. e4 d6 5. Cf3 0-0 6. Fe2 e5 7. 0-0 Cc6 8. d5 Ce7 9. Cd2 a5 10. a3 Cd7 11. Tb1 f5 12. b4 Rh8 13. f3 f4.

13. ... Cg8 est l'autre variante principale.

### 14. Ca4.

Egalement jouables sont :

A) 14. Cb3 axb4 15. axb4 g5 16. c5 (16. Fd2?) Cg6 17. Ta1 Ta1 18. Dxa1 Cf6 19. Da7 g4! 20. ffg4 Cg4 21. h3, Ljubojevic-Kasparov, Linares 1993, 0-1, 29 coups) 16. ... Cf6! et la partie reste équilibrée.

B) 14. Cb5!?

C) 14. c5 axb4 15. axb4 dxc5 16. bxc5 Cxc5 17. Cc4 b6 18. Fa3 (18. Cb5 Fa6 19. Fa3 c6 avec un jeu compliqué, V. Epishin-S. Dolmatov, Rostov 1993, 0,5-0,5, 47 coups) 18. ... Fa6 19. Fxc5. A. Huzman-Temirbaev, URSS 1988, 0,5-0,5.

### 14. ... axb4 15. axb4 c6 16. Fb2.

Est connue la suite 16. c5 cxd5 17. cxd6 Cc6 18. exd5 Cd4 19. Cc3 Cb6 20. Cde4 Ff5 21. Fd3 Tc8 22. Fb2 Fxe4 23. Fxe4 Cc4 24. Dd3 Dxd6 25. Fa1 Ce3 avec des Cavaliers bien postés la position des Noirs est

préférable, bien que la partie se soit achevée par la nulle au 26<sup>e</sup> coup, V. Salov-J. Nunn, Rotterdam World Cup 1989.

### 16. ... cxd5 17. cxd5.

Si 17. exd5 b5! déstructurant la chaîne de Pions blancs.

### 17. ... Cg8 18. b5! h5.

L'attaque des ailes opposées, un des principes de base de la Défense Est-Indienne où chaque camp essaie de gagner de l'espace afin d'y concentrer le plus rapidement possible le maximum de ses forces.

Si 18. ... g5 alors 19. g4 avec un blocus de l'aile Roi.

### 19. Cc4 Tf6 20. Fa3 Ff8 21. Fb4 g5 22. b6! Ch6 23. Cc3 Fe7 24. Ta1.

A considérer également 24. Cb5 (sans craindre 24. ... Cxb6?! 25. Fa5 Txa5 26. Cxa5 Cxd5 27. Dxd5 Dxa5 28. Tfc1 et les Noirs n'ont pas une compensation suffisante) 24. ... Cf8 25. Db3 Ch7 26. Tfc1 g4 27. Cc7 Tb8 28. Ta1 Cg5 29. Ta7 Tg6 maintenant l'équilibre dynamique.

### 24. ... Tb8 25. Cb5 Cf7 26. Ca7.

En vue d'éliminer le Fou noir, mais 26. Ta7!? était à considérer.

### 26. ... Tg6 27. Cxc8 Dxc8 28. Db3 Cf6 29. Tfc1 Dd7 30. Ca5 Fd8 31. Fd2 g4! 32. Cc6!?

Un sacrifice intéressant et presque forcé, faisant entrer la partie dans sa phase tactique.

### 32. ... bxc6 33. dxc6 Txb6 34. Dc4 Dc7 35. Fa5 Cg5 36. Rh1 gxf3 37. Fxf3.

Si 37. gxf3? Ch3 38. Tf1 Dg7 mène au mat.

### 37. ... Tg7! 38. Fxb6 Dxb6 39. Tcb1 Ta7! 40. h3 Fc7 41. Fd1?.

Obligatoire était 41. Txb6 Txa1 42. Rh2 Fxb6 43. Dc3 et la partie n'est pas encore finie.

### 41. ... Txa1 42. Txa1 Cgxe4.

L'avantage noir est décisif.

### 43. Ta8 Rg7 44. De6 Db1 45. De7 Rg6 46. Rh2 Dxd1 47. Abandonnent.

## CHAMPIONNAT DE FRANCE 1995

### DEFENSE SICILIENNE

THEON

LEOTARD

### 1. e4 c5 2. f4 g6.

Avec l'idée 3. ... Fg7!! (« C.D.E. » 440 p. 105). Qui oserait imaginer que le Ff8 ne sera jamais développé ?

### 3. d4!?

En avant pour une bonne « prise de tête » !

D'une part il me fallait justifier « l'autorisation » de ce coup (pour une partie plus relax, on joue 2. ... Cc6), d'autre part, je pressentais des moments difficiles. Il faut rendre hommage à mon adversaire qui, avec ce coup risqué, m'invite à ramer dans sa galère, pour un voyage étranger et palpitant vers de ténébreux horizons !

### 3. ... cxd4.

Mon adversaire proposait aussi l'option tourisme avec 3. ... Fg7 4. d5.

### 4. Dxd4 Cf6 5. e5 Cc6 6. Dd3 Ch5!.

Pour une fois, je suis d'accord avec l'encyclopédie. Les auteurs (Smith-Hall) de « Attacking the Sicilian with 2. f4 » préfèrent 6. ... Cg8 à cause d'une partie Westerinen-Arnason (Brighton 1981) qui, après 6. ... Ch5, continua par 7. Fe2 d6 8. Fxh5 Ff5 9. Db3 gxh5 10. Cf3 Dd7 11. 0-0 e6 12. Ca3 « with advantage for White ». Pour ma part, je pense, après l'avoir longtemps examiné, que 6. ... Cg8 est douteux.

### 7. Fe2 d6 8. Fxh5 Ff5 9. Db3 gxh5 10. Cf3.

10. Dxb7?! Fe4! 11. Cf3 Tb8 12. Da6 Cb4 13. Da4+ Dd7 14. Dxd7+ Rxd7 ∞.

### 10. ... Dd7 11. 0-0.

11. c4!?

### 11. ... d5!.

C'est l'innovation par rapport à la partie ci-dessus mentionnée. Ce coup semble aller à l'encontre des principes stratégiques établis car les Noirs stabilisent la structure centrale plutôt que d'espérer une ouverture du jeu favorable à la paire de Fous. Mais il faut s'adapter aux exigences du moment et dans cette position bien particulière, il m'est apparu plus judicieux de temporiser pour appliquer un autre principe : renforcer le contrôle des cases blanches !

### 12. Ca3.

M. Theon propose 12. Fe3 suivi de Cbd2. Dans ce cas, le jeu noir me semble moins délicat que dans la partie, par exemple : 12. Fe3 Tg8 13. Cbd2 0-0-0 14. Cd4 Cxd4 15. Fxd4 Rb8 16. De3 b6 17. a4 h4.

### 12. ... Tg8!.

Après 12. ... e6, la Dame noire ne pourrait plus participer aux opérations sur l'aile Roi : 13. Cb5! Fc5+ 14. Rh1 0-0 (14. ... 0-0-0 15. Fe3± ou 14. ... a6 15. Cd6+ Fxd6 16. exd6 Dxd6 17. Dxb7 0-0 18. Db3 ∞) 15. Fd2 a6 n'est pas très prometteur.

### 13. Cb5!.

Jusqu'à la fin, mon adversaire va m'obliger à puiser dans mes réserves (26 parties en cours (!) à ce moment du championnat) sous peine de laisser choir un avantage que je sentais bien fragile !

### 13. ... a6.

Un trou dans les cases noires mais cette concession est forcée car, accessoirement, la menace est 14. Dxd5.

### 14. Cbd4 Cxd4 15. Cxd4 Fe4 16. Tf2 Dg4 17. Cf3 Tc8.

A présent, les Blancs doivent déclouer le Pion g2 car la menace est 18. ... Fxf3 19. Dxf3 Dxf3 20. Txf3 Txc2 avec un avantage décisif.

### 18. Rf1!.

Alors là, je dois avouer que j'avais principalement analysé 18. Rh1, tourmenté que j'étais par le choix délicat qui s'imposait alors : jouer la finale résultant de 18. ... Fxf3 19. Dxf3 Dxf3 20. gxh5 e6 ne plaisait pas plus à mon adversaire qu'à moi ! D'une part, il me semblait que les Blancs, même péniblement, pouvaient tenir cette finale ; d'autre part, je ne pouvais me résoudre à me séparer du brillant Fe4. J'en étais donc à étudier 18. ... d4!? avec comme suite possible 19. Fd2 e6 (19. ... Txc2? 20. Cg5) 20. Cg5 Fd5 21. Dd3 (21. Da4+ Tc6±) 21. ... h6 22. Ce4 Fe7 qui paraît sympathique. Tracasseries bien inutiles vu la réponse de mon adversaire et il y a toujours un problème avec b7.

### 18. ... b5!.

Le plus énergique car maintenant 18. ... d4 ne me convenait pas.

L'analyse est compliquée mais l'essentiel est qu'en f1, le Roi n'est pas sous l'emprise directe du Fe4 et il protège la Tour, ce qui permet, par exemple : 19. h3 Dg3 (19. ... Dg6!?) 20. Cg5 (20. e6!?) 20. ... Dxb3 21. cxb3 et c'est jouable pour les Blancs.

### 19. a4 b4.

19. ... e6!?, 20. axb5 Fc5 21. Fe3! Fxf3 22. Fxc5 Fxg2+ 23. Re1 Fe4 24. bxa6! Dg1+ 25. Rd2 Dxa1 26. Db5+ =.

### 20. Ce1!.

Sur 20. a5!?, j'avais 2 possibilités :

A) 20. Fxf3.

1) 21. Dxf3? Dxf3 22. gxh5 e6 avec une finale beaucoup plus attrayante que précédemment.

2) 21. gxf3?! Dh3+! [21. ... Dg1+?! 22. Re2 Dg6 (22. ... Tg2 23. Da4+ Rd8 24. Fe3 ∞) 23. Re1 e6 24. Da4+ Rd8 25. Fe3 Fc5 26. Fxc5 Txc5 27. Dxb4 ∞] 22. Re2 Tg1 23. Da4+ Dd7±.



3) 21. Da4+ Dd7! (21. ... Rd8? 22. gxf3 Dh3+ 23. Re2 Tg2 24. Fe3 Txf2+ 25. Fxf2 Dxb2 26. Tg1! e6 27. Tg8 Rc7 28. Txf8 Txf8 29. Dxb4 Td8 30. De7+ Td7 31. Dc5+ Rb8=) 22. gxf3 Dxa4 23. Txa4 e6±.

B) 20. ... d4 21. e6! (il y a d'autres variantes!) 21. ... fxe6 (21. ... Dxe6 22. Dxe6 fxe6 23. Cxd4) 22. Ce1 Fg7 23. Dxb4 Ff6 24. Fd2 h4!. Malgré une structure de Pions comique, les Noirs ont l'avantage car les pièces sont très actives.

## 20. ... a5!.

Les Noirs doivent être extrêmement précis. Il ne faut surtout pas couper la Dame de la défense et l'échiquier en deux avec 20. ... e6?. Avez-vous déjà fait cette cruelle expérience d'être convaincu qu'un coup n'est pas bon sans que l'analyse vous dissuade totalement de le jouer? Dans un premier temps, c'est une désolante frustration, le sentiment d'avoir entre ses mains toutes les pièces d'un puzzle qu'on ne parviendrait pas à constituer. Mais quand enfin, l'esprit d'analyse, torturé par ses défaillances, parvient à rejoindre la voie lumineuse de l'instinct, quel soulagement! En l'occurrence, après 20. ... e6? 21. Fe3, il fallait voir :

A) 21. ... Fe7 22. a5 Rf8 23. Da4 Rg7 24. Dd7 ∞.

B) 21. ... a5 22. c3!.

1) 22. ... Fe7 23. cxb4 Fxb4 (23. ... axb4? 24. a5 ±) 24. Fd2! Fxd2 25. Db7!.

a) 25. ... Rd8 26. Db6+ Tc7 (26. ... Re7 27. Db7+ =) 27. Txd2 Dxf4+ 28. Tf2 Dxb2 (28. ... Dxe5? 29. Txf7 +) 29. Tc1! Fxg2+ 30. Re2 Dxe5+ 31. Rd1 Rc8 32. Txc7+ Dxc7 33. Tc2 ±.

b) 25. ... Td8 26. Txd2 ∞.

c) 25. ... Tc2 26. Db8+ (26. Cxc2?? Fxg2+ 27. Rg1 Ff3+ 28. Rf1 Dg1 mat) 26. ... Rd7 27. Dd6+ Rc8 28. Da6+ Rc7 29. Txd2 Dxf4+ 30. Cf3 Txd2 31. Dxa5+ =.

2) 22. ... Tc4 23. Tc1!! (la clé du mystère).

d) 23. ... bxc3? 24. Db5+ Rd8 25. Fb6+ Re7 (25. ... Rc8 26. Da6+ Rd7 27. Da7+ Re8 28. Da8+ Rd7 29. Dd8+ Rc6 30. Dc7 mat) 26. Fc5+ Txc5 27. Dxc5+ Rd7 28. Dxc3 (+).

e) 23. ... Fe7 24. cxb4 Txb4 25. Dc3 Rf8 26. f5! ±.

f) 23. ... h4 24. cxb4 h3 25. g3 Txc1 (25. ... Fxb4 26. Txc4 ±) 26. Fxc1 axb4 (26. ... Fxb4 27. Fd2 ±) 27. a5 Fc5 28. Fe3 Fxe3 29. Dxe3 ±.

3) 22. ... h4 23. Tc1!! h3 24. g3 Rd7 25. cxb4 Txc1 26. Fxc1 Fxb4 27. Fd2 Tb8 ∞.

## 21. Fe3 Tc4.

Profitant d'une légère accalmie, les 2 camps s'affairent à coordonner leurs troupes.

21. ... e6? 22. c3 Tc4 23. Tc1 : voir 2').

21. ... Tc6 22. c3! ∞.

## 22. Fb6.

J'avais analysé 2 autres très intéressantes possibilités :

A") 22. c3 Dc8! 23. cxb4 Txb4 24. Dd1 d4 25. Fd2 (25. Fxd4?? Dc4+) 25. ... Txb2 26. Dxb5 e6 27. Tc1 Db7 28. De2 Fb4 (28. ... d3!?) 29. Db5+ (29. Dc4? Tg2! 30. Cxg2 Fxd2 →) 29. ... Dxb5+ 30. axb5 Rd7 31. Td1 Rc7 32. Fe3 Txf2+ 33. Fxf2 Tb8 34. Txd4 Fd5 35. Cd3 Fc3 36. Ta4 Txb5±. Cela doit être approfondi mais il semble bien que 22. c3 soit le coup juste.

B") 22. Cf3!?

1") 22. ... Fxf3?! 23. gxf3.

a) 23. ... Dg1+ 24. Re2 Dxa1 25. Tf1 Tg2+ (25. ... Dxf1+ 26. Rxf1 e6 27. Dd3 ∞) 26. Ff2 Tc3! 27. bxc3 Dxc3 28. Dxd5 Dxc2+ 29. Re3 Dc3+ 30. Re2 =.

b) 23. ... Dh3+ 24. Re2 Tg2 25. Dd3 Txf2+ 26. Fxf2 Dxb2 (26. ... e6 27. b3 Tc7 28. Db5+ =) 27. Dxd5 Txc2+ 28. Rd1 Dxf2 29. Db5+ Rd8 30. Dd3+ Re8 31. Db5+ =.

2") 22. ... Fh6! 23. Cg5 Fxg5 24. fxxg5 De6± (25. Ff4 h6 26. gxh6? Fxg2+ 27. Tg2 Txf4+ →).

## 22. ... Dc8!.

Colmate la brèche et protège indirectement a5 (23. Fxa5?? Da6 →).

A noter 22. ... Fh6!? 23. Dg3! Dxg3 24. hxg3 Txxg3 25. Fxa5 Ff5 26. Fb6 avec l'idée a5 ∞.

Encore une variante qui témoigne de la rigueur que requiert le jeu noir.

## 23. De3 Tc6 24. Fd4 Da6+!.

Pointe le doigt sur le défaut majeur du dispositif adverse : l'absence du défenseur naturel des cases blanches (le Fou) préalablement affaiblies dans l'ouverture. Surtout pas 24. ... Fxc2? 25. Cxc2 Txc2 qui soulagerait les Blancs. D'autre part, 24. ... e6? 25. De2 Da6 26. Db5 est ennuyeux.

## 25. De2 Dxe2+.

Elimine la pièce blanche la plus active et pare la menace Db5.

## 26. Txe2 h4.

Avec l'idée 27. ... h3 28. g3 h5 suivi de h4. A présent l'avantage noir est clair :

– Paire de Fous.

– Avantage d'espace, Tours blanches inactives.

(Suite page 43.)

(Suite de la page 42.)

– Domination des cases blanches et des colonnes c et g.

– Faiblesses en c2, g2, f4, a4 et bientôt une case d'entrée en g3.

– Possibilités de leviers en b3 et f6.

## 27. c3 e6.

Quand même ! N'était pas clair 27. ... h3 28. cxb4 hxg2+ 29. Rg1 axb4 30. a5.

## 28. h3 Tc4 29. Abandonnement.

Un abandon « fair-play ». La défense est devenue trop pénible car les Blancs ne peuvent plus bouger, c'est sans espoir. On pouvait encore tenter 29. Fb6 et il aurait pu suivre : 29. ... bxc3 30. bxc3 Fh6 31. Tf2 Ff5 32. Fd4 Rd7 33. Re2 Tg3 34. Ta2 Rc6 35. Ta1 (quoi d'autre ?) 35. ... Fe4 36. Rd1 Ff8 37. Td2 Fc5! (le plan de gain consiste à échanger les Fous au bon moment) 38. Taa2 (zugzwang !) 38. ... Fxd4 39. cxd4 Tb3 40. Re2 Tbb4 gagne.

Une partie originale, éprouvante et complexe. Je remercie mon adversaire pour sa sportivité et sa correspondance très amicale.

C. LEOTARD.

31/13

## DEFENSE CARO-KANN

GENESTIER

BAUDOIN

## 1. e4 c6 2. d4 d5 3. e5.

C'est la Caro-Kann, système fermé avec la poussée du Pion en e5. C'est un début considéré par les uns comme solide et pour les autres comme fragile. Cette variante a longtemps été considérée pour les Noirs comme inoffensive mais, après que Karpov ait perdu quelques parties contre Timman, tout le monde s'est rué sur ce début.

## 3. ... Ff5.

Une autre possibilité intéressante est 3. ... c5.

## 4. Cc3.

Le GM Velimirovic utilisa ce début contre Kasparov à Moscou en 1982. Cela conduisit à un jeu sévère avec une attaque de Pions à l'aile Roi.

## 4. ... e6 5. g4 Fg6 6. Cge2 c5.

Une suite théorique reconnue par tous comme bonne.

## 7. h4.

La partie Shabalov-Adianto, New York 1993, s'était poursuivie par 7. Fe3 qui est une suite à ne pas négliger.

## 7. ... cxd4.

D'autres options ont été jouées :

a) 7. ... h6 8. Fe3 Db6 9. f4 Cc6 10. f5 Fh7 (partie Timman-Seirawan 1990).

b) 7. ... h5 8. Cf4 Cc6 9. Cxg6 fxxg6 10. Dd3? (partie Timman-Seirawan 1990).

c) 7. ... f6 8. Cf4 Ff7 9. Fb5+ Cc6 10. exf6 (partie Taylor-Summerscale 1990).

d) 7. ... Cc6 8. Fe3 cxd4 9. Cxd4 h5 10. Fb5 (partie Callejo-Peelen 1989).

## 8. Cxd4.

8. Dxd4 Cc6 9. Da4 h5 10. Cf4 Fh7 11. Ch5 a6, égalité (partie Balasov-Kuprejck).

## 8. ... h5 9. Fb5+.

La partie Westerinen-Adianto s'était poursuivie par 9. f4 hxg4 10. Fb5+ Cd7 11. f5 Txxh4 12. Th1 exf5 13. Ff4! a6! Gain noir.

## 9. ... Cd7 10. Fg5.

L'autre possibilité blanche bien connue est : 10. f4 hxg4 avec les suites 11. Dg4, 11. f5, qui mènent à des parties très équilibrées.

## 10. ... Dc7.

Les Noirs ont longuement hésité avec 10. ... Fe7 11. f4 hxg4 12. Dg4 Fg5 13. fxxg5 14. Dg3! Ce7 15. Cce2 Fxe2 16. Fxe2 Cg6 17. Fb5 Dc7 18. Fd7 Rxd7 19. 0-0-0 De5 20. Db3 Dc7 21. h5 Ce5 22. Df3! Taf8 23. Cb5 Dh2 24. Te2 Dh4 (partie Sariego-Rodriguez, Bayonne 1982).

## 11. f4.

Une grosse surprise pour les Noirs.

La partie Kuprejck-Rojzman, URSS 1979, mérite d'être reproduite dans sa totalité car elle montre les énormes richesses des Blancs si les Noirs ne sont pas à chaque coup au top niveau.

11. De2 Fb4 12. Th3 a6 (12. ... hxg4!) 13. 0-0-0! (un coup à long terme) axb5 14. Cxd5 exd5. Les Blancs ont sacrifié un Cavalier et un Fou mais 15. e6! Ce5 16. Db5+ Cc6 17. exf7+ Fxf7 18. Cxc6 bxc6 19. Dxb4 c5 20. Db5+ Rf8 21. Tc3. Les Blancs sont maintenant très bien placés. La partie s'est poursuivie par 21. ... Tc8 (21. ... Ta5! est meilleur car un léger avantage pour les Noirs) 22. Fe3 c4 23. Ta3 Cf6 24. g5 Ce8 25. Ta6 g6 26. a4 Rg8 27. a5 Cd6 28. Db6 Cf5 29. Ta8 Dxb6 30. Txc8+ Rg7 31. axb6 gagne.

## 11. ... Fb4.

Les Noirs bloquent le Cc3.

## 12. Th3 Ce7.

Avec le recul, on constate que ni les Blancs par FxCd7, ni les Noirs par FxCc3 ou hxg4 n'osent attaquer. Tout le monde sent que la poudre va parler, mais chacun espère pouvoir mieux jouer en défense qu'en attaque.

### 13. a3.

Les Blancs désirent rendre leur Cavalier opérationnel.

### 13. ... Fc5.

Les Noirs reculent.

### 14. gxh5.

Les Blancs commencent les hostilités. Mais peut-être que 14. FxCe7 était à envisager avec FxFe7 15. g5 ou De2.

### 14. ... Fxh5 15. Fe2 Fxd4 16. Dxd4 Cf5.

Les Noirs acceptent les échanges, mais en profitent pour détourner la Dame blanche de son secteur.

### 17. Da4 Fxe2 18. Cxe2 Dc6.

La situation est maintenant beaucoup plus claire. Les Noirs ont sauvé leurs 2 Cavaliers qui sont au milieu de l'échiquier.

### 19. Da5 f6!?

Le Fou blanc g5 que les Blancs n'ont jamais voulu échanger en e7 est maintenant perdu. Ceci prouve bien que le 11<sup>e</sup> coup blanc f4 est à revoir.

### 20. Tc3 Db6 21. Dxb6 axb6 22. exf6 gxf6 23. 0-0-0 fxc5 24. hxc5 Cc5.

La partie est terminée et les Blancs abandonnent.

La nouveauté théorique proposée par les Blancs au 11<sup>e</sup> coup (f4) impliquait à ceux-ci de jouer 14. FxCe7 Fxe7 15. g5 pour maintenir une pression sur les Noirs.

Les Echecs vivent une période magnifique et tout le monde essaie d'optimiser le meilleur coup dans l'ouverture même et les recherches sont loin d'être finies. Je remercie mon adversaire d'être sorti des sentiers battus.

Mon sentiment reste cependant que c'est au 10<sup>e</sup> coup que les Blancs auraient dû jouer f4.

### TOURNOI 1234

#### DEFENSE CARO-KANN

Ph. BURY

G. BECK

### 1. e4 c6 2. d4 d5 3. Cc3 de 4. Cxe4 Cd7 5. Cf3 Cgf6 6. Fd3 Cxe4 7. Fxe4 Cf6 8. Dd3 Cxe4 9. Dxe4 Da5+ 10. Fd2 Df5 11. Dxf5 Fxf5 12. Tc1.

Les Blancs ne souhaitent pas, après 12. c3, voir le Fou s'installer durablement en d3.

### 12. ... e6.

Un peu surprenant, car coupant toute retraite au Fou en cas d'attaque. 12. ... h6 permettant une solide surveillance de e4, d3, c2, après retrait du Fou en h7, paraissait plausible.

### 13. Ch4 Fe4 14. f3 Fg6 15. Cxg6 hxg6 16. Ff4 0-0-0 17. c3 Fd6 18. Fxd6.

Forcé pour ne pas perdre le Ph2.

### 18. ... Txd6 19. Tc2 Rc7 20. 0-0 Rb6 21. Te1 c5 22. dxc5+ Rxc5 23. Tce2 Thd8 24. Rf2 Td3 25. Te5+, nulle.

Ph. BURY.

### COUPE DE FRANCE 94/3T/5

#### DEFENSE SICILIENNE

P. BECQUERELLE

P. CHOPIN

### 1. e4 c5 2. Cf3 d6 3. d4 cxd4 4. Cxd4 Cf6 5. Cc3 Cc6 6. Fc4 Db6 7. Cb3 e6 8. 0-0 Fe7 9. a4 0-0 10. a5 Dc7 11. Fe2 a6.

11. ... Td8! 12. f4 d5 13. e5 Ce4 14. Cxe4! dxe4 15. De1 Fb4 16. Fd2 Txd2! 17. Cxd2 e3?.

### 12. Fe3 Fd7 13. f4 Cb4!?

Visant c2, empêchant Fd3 et prévoyant la poussée d5.

### 14. Ff3 Fc6.

L'enjeu est bien la case d5.

### 15. Tf2 d5 16. e5!

16. Fb6 Dxf4 17. exd5 exd5 18. Cxd5 Cbx5 19. Fxd5 Dh4 20. Fxc6 bxc6 21. Df3 reste plus mou.

### 16. ... Cd7!?

16. ... Ce4 ∞.

### 17. Ce2 Fb5.

Les Noirs sont obligés de donner une case de fuite à leur Cavalier.

### 18. Ced4 Fc4 19. Cd2 Fh4.

Perd un temps même si les Noirs avaient pour but la poussée du Pion g3. Les Blancs ont maintenant l'avantage avec un gros profil d'attaque sur le roque adverse. Une idée à exploiter : 19. ... Tac8 20. Cxc4 Dxc4 21. c3 Dd3 22. De1 Cc6 23. Td1 Dg6 24. f5 exf5 25. Fxd5 Fh4 26. g3 Cdx5 ∞.

### 20. g3 Fe7 21. Fg2 Fb5 22. h4.

22. Cxb5!?

### 22. ... Cc6 23. C2b3 Cxd4 24. Fxd4 Tac8 25. h5 h6 26. c3 Dc4 27. Cd2 Dc6!.

27. ... Dd3 28. Dg4!.

### 28. Cf3 Cc5.

28. ... f6 reste une idée intéressante : 29. exf6 Fxf6 30. Fxf6 Cxf6 31. Cd4 De8 ∞.

### 29. Fh3 Fa4 30. Db1 Ce4.

Meilleur sans doute 30. ... Cb3.

### 31. Tg2 Fb5.

Contrôle f1.

### 32. g4 Cc5 33. De1 Cb3 34. Td1 Cxa5 35. g5.

Les Blancs doivent démontrer maintenant l'efficacité de leur attaque.

### 35. ... hxc5 36. fxc5 Fa4 37. Tb1 Cb3 38. g6 Fb5 39. Td1 Tc7 40. h6 gxh6.

40. ... fxc6 ne changeait rien à l'affaire 41. Dg3! g5 42. Cxg5 Fxg5 43. Dxc5 Cxd4 44. Txd4 Tf1+ 45. Rh2 De8 46. hxc7 et les Blancs gagnent.

### 41. Dg3 Fd8 42. g7!.

Ne restant plus qu'à exploiter la brèche en h6. Les Blancs ont partie gagnée.

### 42. ... Te8 43. Df4 Fg5 44. Cxg5 Abandonnent.

Rien ne peut empêcher les Blancs de mater : si 44. ... hxc6 45. Dxc6 f5 46. Dh6 (suivi de Dh8+, g8D, etc.) Rf7 47. g8D+ Re7 48. Df6+ Rd7 49. Dxe8+ Rxe8 50. Tg8+ Rd7 51. Td8 mat.

F. FOURNIER.

### TOURNOI 1223

#### DEFENSE SICILIENNE

GOBET

LEOTARD

### 1. e4 c5 2. Cf3 Cc6 3. d4 cxd4 4. Cxd4 Cf6 5. Cc3 e5 6. Cdb5 d6 7. Fg5 a6 8. Ca3 b5 9. Cd5 Da5+ 10. Fd2 Dd8 11. Cxf6+.

Après 11. Fg5, si les Noirs ne veulent pas de la nulle, il faut revenir au classique 11. ... Fe7.

### 11. ... Dxf6 12. c4 Dg6 13. f3 b4!?

En principe, on joue 13. ... Fe7 avec des suites peu claires du genre 14. cxb5 Fh4+ 15. g3 Fxg3+ 16. hxc3 Dxc3+ 17. Re2 Cd4+ 18. Re3 f5. Dans cette variante rare de la Sveshnikov, le coup du texte n'a probablement jamais été essayé...

### 14. Fxb4!?

Le sacrifice était plus instinctif que calculé tant le Pion me paraissait imprenable !

### 14. ... Cxb4 15. Da4+ Fd7 16. Dxb4 d5.

En jouant 13. ... b4!?, j'avais jugé cette position très avantageuse pour les Noirs en raison de l'avance de développement, la paire de Fous et le contrôle des cases noires. En fait, sur un jeu blanc précis, ce jugement peut apparaître coupablement optimiste même si ce sera finalement une jolie partie.

### 17. Da5 Tb8!.

Plus fort que 17. ... dxe4 18. Dxe5+ Fe6 19. fxe4 Fb4+ 20. Rf2 et les Blancs se développent.

### 18. Dxd5?.

Celui-là était un cadeau empoisonné. Il y avait ici 2 réponses bien plus ennuyées :

A) 18. Cc2! Txb2 19. 0-0-0! (19. Dc3? Db6) 19. ... Tb7 avec initiative. Par exemple, 20. Dxd5 Dh6+ 21. Td2 (21. Dd2



**GAMBISCO**  
la revue du  
joueur d'échecs  
chaque abonné  
entre dans le  
club GAMBISCO  
(réductions sur  
les inscriptions  
de tournois,  
sur les livres,  
ordinateurs...)

Couverture quadrichrome, 52 pages avec :  
en 2 couleurs sur papier de qualité

*Un moyen efficace pour progresser,*

*Une mine d'informations.*

*Un ton vif, humoristique et satirique*

*Des jeux, des dossiers, la rubrique  
informatique de Pierre NOLOT...*

LIRE LE GAMBISCO,  
C'EST L'ADOPTER

285 F  
L'ABONNEMENT D'UN AN  
(12 numéros, soit  
23,75 F le numéro) à

GAMBISCO

39, rue Ferdinand-Cappelle  
59660 MERVILLE  
Tél. : 28 49 66 03

Arnaud PAYEN,  
Alain PALLIER,  
Laurent VERAT,  
Davoud PIRA,  
Sylvain HOUCKE,  
Jean-Claude TEMPLEUR,  
Pierre NOLOT,  
les MI Jean-René KOCH,  
Jean-Marc DEGRAEVE,  
Mircea PAVLOV,  
Luc WINANTS  
Gary LANE,  
Christian BAUER,  
les GMI Victor BOLOGAN,  
Alexandre MOROZEVITCH,  
Matthew SADLER,  
Slim BOUAZIZ,  
Glenn FLEAR,  
Olivier RENET,  
Alexei SHIROV  
et les autres

*Si des joueurs de ce niveau  
choisissent d'écrire pour nous, ce ne  
doit pas être tout à fait par hasard...*

Db6!) 21. ... Db6! 22. Dxe5+ Fe6 et les Blancs ont toujours de gros problèmes de développement.

B) 18. 0-0-0! Dg5+ (18. ... Fb4!? 19. Dxd5 Dg5+ 20. Rb1 0-0 21. Cc2 Fc3 22. b3 Tfd8 23. Dxd7+ Txd7 24. Txd7) 19. Dd2 (19. Rb1 d4) 19. ... Dxd2+ 20. Txd2 Fxa3 21. bxa3 d4 =.

**18. ... Fb4+ 19. Re2.**

J'aurais bien aimé 19. Rf2? car il y aurait eu une suite fantastique rappelant les immortelles du bon vieux temps : double sacrifice de Dame et Tour et même un mat sur échec. 19. ... Db6+ 20. Rg3 (20. Re2 Fxa3 21. Dxe5+ Fe7 gagne) 20. ... Fc5! 21. h3 (21. Dxe5+ Rf8 et il faut choisir entre le mat en f2 ou la perte de la Dame après Fd6) 21. ... Ff2+ 22. Rh2 Df6 23. Tg1 Txb2!! 24. Da8+ Re7 25. Dxb8 Dh4! 26. Fd3 (26. Dxc7 Fxh3 27. Dxe5+ Fe6 mat!) 26. ... Fg3+ 27. Rh1 Dxb3+! 28. gxh3 Th2 mat. Joli, non ?

**19. ... 0-0! 20. Dxe5.**

L'appétit vient en mangeant.

**20. ... Tfe8 21. Dd4.**

Sur 21. Dg3 ou Dc7, 21. ... Df6 gagne.

**21. ... Tbd8.**

Tout est en place.

**22. De3.**

La Dame a joué 1/3 des coups blancs ! 22. Td1 Fa4! 23. Dxd8 Fxd1+ 24. Dxd1 Txe4+ 25. fxe4 Dg4+ 26. Rf2 Dxd1 →.

**22. ... Fg4.**

Menace Txe4 mais 22. ... f5 avec l'idée 23. e5? f4 était peut-être plus percutant.

**23. Td1.**

Bien essayé mais insuffisant. L'autre possibilité 23. Rf2 perdait de manière forcée après 23. ... Dd6 24. Dc1 (24. e5 Txe5 25. Df4 Fc5+ 26. Rg3 g5 est une boucherie) 24. ... Fc5+ 25. Re1 Dd4 26. Dc2 De3+ suivi du mat.

**23. ... Dxe4!**

Force une finale facilement gagnée. 23. ... Txd1? 24. Rxd1 Txe4 25. Fd3 Txe3 26. Fg6 avec de bonnes chances de nulle.

**24. Dxe4 Txe4+ 25. Rf2 Txd1 26. fxe4 Fc5+ 27. Rg3 Fe2 28. Fxe2 Txb1 29. Rf3 Fxa3 30. bxa3 Txb2 31. Fd1 Rf8 32. Fb3 Th5 33. Re3 Tg5 34. Rd4 Txc2 35. c5 Td2+ 36. Rc3 Td8 37. Fc4 a5 38. c6 Re7 39. e5 Td1 40. c7 Tc1+ 41. Rb3 Txc4 42. Rxc4 Rd7 43. Rd4 Rxc7 44. Re4 Rc6 45. a4 Rc5 46. Abandonnement.**

Une partie qui rappelle l'urgence du développement.

C. LEOTARD.

**COUPE DE FRANCE 92/3T/14  
DEBUT DU FOU**

E. DURY

Ph. LEMAIRE

**1. e4 e5 2. Fc4 Cf6 3. d4 exd4 4. Cf3 d5 5. exd5 Fb4+ 6. c3 De7+ 7. Rf1 dxc3 8. Cxc3 0-0 9. Fg5 Fg4 10. Dd3 Cbd7 11. Te1 Dd6 12. Cb5 Db6 13. Cc3 Fa5 14. Fxf6 Dxf6 15. Fb5 Tfe8 16. h3 Fxf3 17. Txe8+ Txe8 18. Fxd7 Te7 19. Fg4 Fxc3 20. bxc3 Fe4 21. Dd2 Dg6 22. a3 h5 23. Ff3 Da6+ 24. Fe2 Dxa3 25. f3 Fg6 26. Tg1 Dc5 27. c4 Txe2.**

Sacrifie la qualité pour obtenir des Pions passés.

**28. Dxe2 Dd4 29. De8+ Rh7 30. g4 Dxc4+ 31. Rg2 Da2+ 32. Rg3 Dxd5 33. De7 Dd4 34. Te1 Db6 35. De3 c5 36. De7 c4 37. gxh5 Fxh5 38. Dg5 Dg6 39. Dxc6+ Fxc6 40. Te7 b5 41. Tb7 a6 42. Rf4 Fd3 43. Tb6 c3 44. Re3 Fc4 45. Tc6 a5 46. Tc5 a4 47. h4 a3 48. Th5+ Rg8 49. Tg5 b4 50. Tg1 b3 51. Abandonnement.**

Les Pions ne peuvent être arrêtés. L'un va aller à Dame.

**COURS DE PERFECTIONNEMENT  
POUR DEBUTANTS**

Par Jacques NEGRO

Arbitre F.I.D.E.

COURS N° 202

(Concours Echelle Permanent)

**LA BOITE A IDEES**

Elle est ouverte à tous les lecteurs du « Courrier des Echecs ».

Si vous avez une idée de diagramme, une miniature de - 20 coups avec une ou deux questions pour notre cours, envoyez le tout à Jacques NEGRO, adresse page 2 du « C.D.E. ».

Chaque mois, les meilleures idées seront publiées dans notre rubrique.

Nous acceptons les idées pour notre service de propagande A.J.E.C.

Merci d'avance !

J. N.

**VOUS AVEZ DIT BIZARRE ?**

Dans des positions il arrive fréquemment que les joueurs novices, alors qu'ils ont l'avantage matériel et, par conséquent, la partie gagnée, (ou... presque) tombent dans un piège grossier, c'est le cas de nos diagrammes de ce mois.

**DIAGRAMME N° 1**

« Pion malin... »



**TRAIT AUX BLANCS**

Dans cette position le gain des Blancs est facile : 1. Rd4 par exemple. Si les Noirs

jouent 1. ... g6 ou Rg8, la Tour blanche fera des ravages dans la meute des pions noirs. Oui mais voilà, les Blancs - rêveurs - jouent 1. g6 ? avec l'idée de faire le mat du couloir.

**1. ... d4+.**

Suprise ! Ouvrez la diagonale a2-g8 avec une idée pas très catholique.

**Question n° 891.** A vous de jouer ! Que se passe-t-il si les Blancs jouent 2. Rxd4 ? (3 points).

**2. Rd3 dxc3 3. Fb1.**

Pour éviter le pat du Roi noir.

**3. ... a2.**

Menace de faire une Dame.

**4. Fxa2 a3!**

Nouveau blocus de la position et pat en vue.

**5. Fb1.**

Si 5. Fb3 ou Rxc3 le résultat sera le même.

**5. ... a2! 6. Fxa2 c2.**

**Question n° 892.** A vous de jouer ! Que doivent jouer les Blancs pour éviter la débâcle ? (3 points).

UNE BONNE IDEE DE  
CADEAU !

**UN ABONNEMENT  
AU « C.D.E. »**

Maître FIDE Bruno SAN MARCO  
offre **entraînement par correspondance personnalisé.**

Documentation sur demande (2 timbres).  
Précisez votre demande, vos souhaits et vos difficultés.  
(Tarif spécial joueurs AJEC)

**B. SAN MARCO**

La Cereirède - Chemin du Mas-de-Merle  
34970 Lattes

Tél. 67 92 30 59

**DIAGRAMME N° 2**  
« Dame... danger ! »

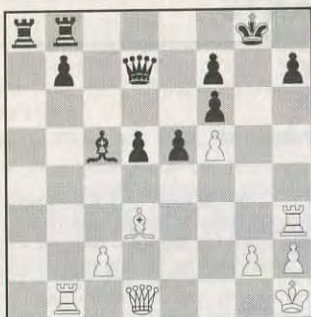

**TRAIT AUX BLANCS**

La « diago » du Fd3 est bouchée pour une attaque (classique) sur le Pion « h7 ». Mais le danger vient de la Dame miracle.

**1. Dg4+ Rf8 2. Txh7 Re7 3. Dg7 Tf8 4. Th6 Dc6.**

Les Noirs commencent à reprendre espoir, mais l'espoir ne fait pas vivre un Roi du jeu par correspondance. Un seul coup assure le gain de la partie aux Blancs. Tout simplement 5. Txf6!!

**Question n° 893.** A vous de jouer ! Indiquez le coup gagnant sur Dxf6? (3 points).

**5. ... Ta1 6. Txf7+ Txf7.**

**Question n° 894.** A vous de jouer ! Comment obtenir une fin de partie gagnante ? (3 points).

**DIAGRAMME N° 3**

« Les trois fiancées du Roi noir »



**TRAIT AUX BLANCS**

Tout commence par **1. Re1!** et non 1. Txa2?

**1. ... Rc3.**

Si 1. ... b3, les Blancs gagnent facilement par :

**2 Cf2+ Rc3 3. Cd1+ Rc2 4. Re2 d4 5. Rf3 Rd3 6. Rf4 Rd2 7. Re4 d3 8. Rf3!**

**Question n° 895.** A vous de jouer ! Formule numéro UNO ! Les Blancs jouent et gagnent ! Comment ? (5 points).

**DIAGRAMME N° 4**

« Voyage royal »

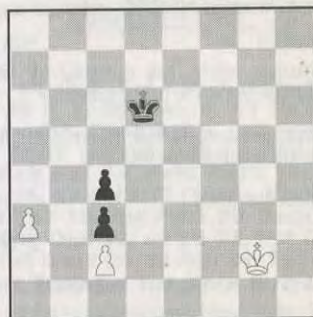

**TRAIT AUX BLANCS**

Voici comment se déroulera la solution du diagramme :

**1. Rf3.**

Le Roi blanc se dirige vers le centre de l'échiquier.

**1. ... Rd5.**

Avec l'idée – bien sûr – de faire le voyage sur l'aile Dame.

**Question n° 896.** A vous de jouer ! Après 1. Rf3 Rd5 les Blancs jouent et gagnent (5 points). La réponse est facultative.

**LES CAHIERS D'ECHECS**

POUR LE JEU PAR CORRESPONDANCE  
(21x29)

1 cahier 20 F ; 2 = 40 F ; 5 = 90 F ;  
10 = 150 F. Franco.

à Nice Echecs, Sainte-Claire, 06670  
LEVENS.

**DIAGRAMME N° 5**  
« Le visiteur du... mat »



**TRAIT AUX BLANCS**

Le visiteur c'est la Dame blanche :  
**1. Dh4+ Rg7 2. Cf6 Fxf6 3. Fxf6+ Cxf6 4. Dxf6+ Rh7.**

La promenade royale commence !

**Question n° 897.** A vous de jouer ! Les Blancs annoncent mat. C'est facile à trouver (3 points).

Envoyez vos solutions à :

**Jacques NEGRO**  
JOURNAL NICE MATIN  
214, route de Grenoble  
06290 NICE CEDEX

**SOLUTIONS DU COURS N° 201**

**Question n° 885 :** 4. ... De4+ 5. Rh2 Cf1+ mat. Ou 4. ... De4+ 5. Cf3 Dxf3+ 6. Rh2 Dxc3+ 7. Rh1 Dxc3+ mat (3 points).

**Question n° 886 :** 3. Dh6 et le mat sur « g7 » est imparable (2 points).

**Question n° 887 :** Simplement par 4. Te1 fermant la colonne « e » au Roi noir et rendant imparable le mat (2 points).

**Question n° 888 :** 3. Rc2! (3. Rd2 serait fautif : 3. ... Re5 et si 4. Cc4+ Cxc4+!) 3. ... Rg5 (si 3. ... Re5 4. Cc4+!) 4. Rd3 Rf6 5. Rd4 Re6 6. Rc5 et gagnent (5 points).

**Question n° 889 :** Si 2. Rg1 hxg3. Si 2. Txf3 exf3 3. Dxf3 hxg3 et le gain est facile (3 points).

**Question n° 890 :** 6. ... Tf1+ 7. Dxf1 Cxf1 (3 points).



LIVRES  
et  
JEUX D'ECHECS

LIVRES  
et  
JEUX DE STRATEGIE

16-1-43-26-83-67

29, rue St-André-des-Arts - 75006 PARIS

**VARIANTES**

## NOS TOURNOIS

### TOURNOIS QUALIFICATIFS

#### Nouveaux tournois

3642	J.-C. Pinelli, P. Gallais, R. Eliot, P. Petitcunot, G. Vuillemin.
3643	V. Caprio, F. Zagorski, D. Perraut, C. Forget, G. Chastanet.
3644	F. Zagorski, R. Boulay, J.-P. Lees, R. De Winne, P. de Backer.
4149	R. Eliot, C. Bajoue, R. Noël, H. Garnica, F. Padovani.
4150	P. Monira-Cauvin, T. Raux, C. Lomberget, F. Padovani, J. Mounin.
4151	Banos-Roblès, M. Calin, P. Speisser, N. André, Y. Feldis.

#### Résultats

2411	1. C. Lalanne, 6,5 points ; 2. P. Perron, 4,5 ; 3. E. Schrader, 4 ; 4. J.-F. Rabouan, 3 ; 5. I. Szanto, 2.
4126	1. A. Veroni, 7 ; 2. A. Berko, 5 ; 3.-4. A. Dargent et P. Romary, 4 ; 5. O. Lavalé, 0.
4127	1. A. Gadiou, 7,5 points ; 2. D.-J. Naughton, 5 ; 3. X. Blondé, 4,5 ; 4. C. Meersman, 3 ; 5. B. Mallet, 0.

### TOURNOIS A TROIS JOUEURS

#### Nouveaux tournois

1762/2	R. Debrus, J. Brillaud, B. Miquel.
1763/3	H. Pellet, J.-M. Follic, M. Calin.
1764/4	M.-K. N'Guyen, B. Garau, G. Brodin.

#### Résultats

1703/4	1. E. Legrand, 4 ; 2.-3. B. Lecompte et A. Briel, 1.
1728/2	1.-2. J. Crassous et F. Drouot, 3 ; 3. M. Delaporte, 0.

### MATCHES DEFIS

#### Nouveaux Tournois

95/...				
116	3725	J.-M. Antunes	Annulé	953 J.-C. Engster
117	953	J.-C. Engster	Annulé	3725 J.-M. Antunes
118	3725	J.-M. Antunes	Annulé	2187 L. Renouf
119	2187	L. Renouf	Annulé	3725 J.-M. Antunes

### 96/...

1	2396	F. Simon	2385	R. Serradimigni
2	2494	P. Thirion	852	M. Doudon
3	852	M. Doudon	2494	P. Thirion
4	?	P. Salaün	1032	F. Fournier
5	1032	F. Fournier	?	P. Salaün
6	993	D. Fea	231	M. Bert
7	231	M. Bert	993	D. Fea
8	3973	Th. Banos-Robles	3504	P. Py
9	3504	P. Py	3973	Th. Banos-Robles
10	3725	J.-M. Antunes	3560	F. Gautier
11	3560	F. Gautier	3725	J.-M. Antunes

### Résultats

### 94/...

53	2385	R. Serradimigni	+	2396	F. Simon
----	------	-----------------	---	------	----------

### 95/...

104	68	D. Aubron	+	?	J.-N. Feldis
105	?	J.-N. Feldis	+	68	D. Aubron
108	2494	P. Thirion	-	852	M. Doudon
109	852	M. Doudon	=	2494	P. Thirion

### TOURNOIS THEMATIQUES AJEC

Lors de l'Assemblée Générale de juin 1995, l'AJEC a décidé d'organiser des Tournois Thématiques. Ces tournois sont ouverts à tous les adhérents.

**Formule :** Chaque tournoi se joue en 1, 2 ou 3 tours en fonction du nombre d'inscrits pour chaque thème. Chaque participant joue 2 parties (1 avec les Blancs, 1 avec les Noirs) contre chacun de ses adversaires.

Jusqu'à 8 joueurs inscrits : finale directe (maximum 14 parties) ;

Plus de 8 joueurs inscrits : 2 tours (3 si nécessaire). Lors de la mise en route de chaque tournoi, le nombre de tours ainsi que le nombre de qualifiés pour chaque tour suivant est clairement annoncé. Il est constitué un certain nombre de groupes en respectant les règles suivantes :

- aucun groupe de plus de 7 joueurs (12 parties) ;
- aucun groupe de moins de 4 joueurs ;
- la composition des groupes est tirée au sort en essayant de constituer des groupes de valeurs aussi égales que possible. Le critère de répartition est le classement connu au moment de la constitution de ces groupes ;

En cas d'ex aequo pour la première place ou pour une qualification, les joueurs sont départagés :

- par le système Sonneborn-Berger ;
- par le résultat global entre eux si le Sonneborn-Berger n'a rien donné.

Après chaque tour, les joueurs qualifiés sont prévenus individuellement. Ils doivent alors manifester clairement leur intention de poursuivre le tournoi. En cas de refus, ou de non réponse, il peut être fait appel à des repêchages.

Sont alors repêchés par priorité :

- les éliminés par le système Sonneborn-Berger ;
- les éliminés ayant le meilleur pourcentage points marqués/points possibles.

Droits d'inscription : 6 timbres tarif rapide pour chaque tour.

Thèmes prévus :

1) Contre-attaque Traxler : 1. e4 e5 2. Cf3 Cc6 3. Fc4 Cf6 4. Cg5 Fc5. Date limite d'inscription : 31 mars 96. Début du tournoi : 1<sup>er</sup> mai 96.

2) Sokolsky, variante Fehr : 1. b4 Cf6 2. Fb2 b5. Date limite d'inscription : 31 juillet 96. Début du tournoi 1<sup>er</sup> septembre 96.

3) Gambit Winckleermann-Reimer : 1. e4 e6 2. d4 d5 3. Cc3 Fb4 4. a3 Fxc3+ 5. bxc3 dxe4 6. f3. Date limite d'inscription : 31 octobre 96. Début du tournoi : 1<sup>er</sup> décembre 96.

Inscriptions auprès de G. GAMANT, 443, rue de Guergoy, 22310 PLESTIN-LES-GREVES.

D'autres thèmes sont à l'étude et seront annoncés prochainement. Le rythme d'un tournoi tous les 3/4 mois pourra éventuellement être modifié en fonction des demandes.

Chaque thème fera l'objet d'une étude théorique de la part de F. Fournier.

Cette étude faite à partir des parties jouées sera publiée dans le « C.D.E. »

## CHAMPIONNAT INTER-REGIONAL

### 8<sup>e</sup> CHAMPIONNAT INTER-REGIONAL

Le 8<sup>e</sup> championnat inter-régional a vu la victoire de **M. Thierry POESSON** qui réalise de haute lutte 11/14 (soit + 8 = 6).

L'A.J.E.C. lui adresse toutes ses félicitations et offre à **M. POESSON** une coupe gravée à son nom.

Ce joueur se qualifie pour le championnat de France A.J.E.C.<sup>®</sup> Nous lui souhaitons bonne chance.

#### Classement :

- Th. POESSON (789) 11/14
- D. Bouchez (702) 10,5

- R. Roelens (795) 10
- J. Sorhautet (696) 9
- B. Vandysdadt (619) 8,50
- B. Ruch (708) 8
- Ch. David-Bardier (660) 7,50 (SB = 42,50)
- B. Tinture (647) 7,5 (SB = 39,75)
- X. Galliot (661) 7
- P. Adrian (731) 5,50 (SB = 29,75)
- Ph. Lemaire (723) 5,50 (SB = 29,25)
- Th. Genestier (666) 5
- B. Fister (684) 4,50 (SB = 26,25)
- S. Cavril (719) 4,50 (SB = 24,50)
- Th. Gregoire (544) 1

J.-L. ECKKHOUT.

## CHAMPIONNATS REGIONAUX

### BONNE ANNEE 1996 !!

*Je vous souhaite à tous une très bonne année 1996 !*

*J'ose espérer que cette année 1996 sera aussi active que celle de 1995.*

*Nous comptons sur votre participation dans les compétitions régionales (entre autres), alors ne manquez pas les rendez-vous qui vous seront proposés tout au long de l'année 96 par les directeurs régionaux.*

*Amitié.*

*J.-L. ECKKHOUT.*

ABONNEZ-VOUS AU C.D.E.

## AVIS DE LANCEMENT

Les championnats régionaux sont toutes catégories et se déroulent suivant les règlements des Tournois A.J.E.C.

La formule d'organisation d'un championnat régional dépend du nombre de joueurs inscrits en :

— **FORMULE I** : avec un seul tour et un seul groupe si le nombre de joueurs inscrits dans le championnat est égal ou inférieur à 11 joueurs,

— **FORMULE II** : avec un tour préliminaire, une finale et plusieurs groupes si le nombre de joueurs inscrits dans le championnat est supérieur à 11 joueurs.

— **DEROGATION** : les joueurs non affiliés à l'A.J.E.C. sont autorisés à participer à cette compétition à titre d'essai pour la durée du championnat (18 mois). Au delà de cette limite l'inscription à :

- un autre championnat régional,
- une finale

doit faire l'objet d'une adhésion à l'A.J.E.C.

## 8° CHAMPIONNAT DE PICARDIE

**Départements** : 02, 60, 80.

**Date de lancement** : 1<sup>er</sup> mai 1996.

**Date de clôture des inscriptions** : 31 mars 1996.

**Directeur régional** : Christian ROBESON, 6, allée de Langenfeld, 60300 SENLIS.

**Droits d'inscription** : 12 timbres à 2,80 F.

**A préciser obligatoirement** : nom, prénom et adresse.

**Fin du championnat** : 31 octobre 1997.

**Arbitrage** : 15 novembre 1997.

**Nombre de parties à jouer** : 10 parties maximum.

**Qualification** : au championnat inter-régional.

**Départage** : Sonneborn-Berger, Buchholz, Bridier.

## CHAMPIONNAT DE BRETAGNE 1995

Monsieur Michel POUPINEL nous informe du lancement du championnat régional de Bretagne 1995 suivant la formule I, le 30 novembre 1995 avec la participation de MM. :

1. D. Bouchez, 2358
2. J.-G. Le Duigou, 2154
3. J. Coasne, 2139
4. E. Delaire, 2047
5. P. Godoc, 2039
6. G. Gamant, 1995
7. J.-M. Follic, 1988
8. A. Beauvineau, 1944

Fin du championnat le 30 mai 1997.

Arbitrage le 15 juin 1997.

Qualification au championnat inter-régional.

## 8° CHAMPIONNAT D'ILE-DE-FRANCE

### 1994 - FINALE

Monsieur Guy GAIDOT nous informe du lancement de la finale du 8° championnat régional d'Ile-de-France 1994 le 1<sup>er</sup> décembre 1995 avec la participation de MM. :

1. R. Dubois, 2267
2. R. Dournes, 2260
3. G. Gaidot, 2180
4. S. Morin, 2080
5. M. Plantet, 2061
6. M. Aymard, 1995

Chaque joueur dispute deux parties contre chaque adversaire.

Fin de la finale le 1<sup>er</sup> juillet 1997.

Arbitrage le 15 juillet 1997.

Qualification 10° inter-régional.

## 9° CHAMPIONNAT PAYS DE LOIRE

### 1995

Monsieur Michel VIGNERON nous informe du lancement du 9° championnat régional des Pays de Loire 1995 suivant la formule I, le 25 novembre 1995, avec la participation de MM. :

1. M. Vigneron, 2460
2. P. Baixes, 2295
3. P. Algaba, 2117
4. E. Chaussard, 1940
5. D. Desjonquères, 1876
6. J.-L. Besnard, 1850
7. M. Briet, 1850
8. B. Fouche, 1850
9. D. Vidaleuc, 1850
10. C. Houze, 1842
11. J.-P. Babugeon, 1639

Fin du championnat le 25 mai 1997.

Arbitrage le 1<sup>er</sup> juin 1997.

Qualification inter-régional.

**UNE BONNE IDÉE  
DE CADEAU !**

**UN  
ABONNEMENT  
AU « C.D.E. »**

## CLASSEMENT A.J.E.C.

3022	Agasse Lafont P.	2239	702	David Bordier Ch.	2227
24	Algaba P.	2125	2876	De Backer P.	1920
29	Alozy F.	2076	735	De Lagontrie J. Exc.	2391
34	Andraud G.	2190 *	824	De Winne R.	1850
3855	Andre P.	1933 *	704	Debacker P.	1947
3725	Antunes J.	1792 *	712	Debrus R.	2068
53	Armand H.	2156	751	Del Gobbo M. MN	2465
72	Audie A.	2044	742	Delaporte M.	1959
81	Augereau C.	2081	771	Delrieu J.-L.	2137
88	Aymard M.	1995	777	Deneuille Ch.	2006
3033	Azzoug Samir N.	1772 *	3251	Desjonqueres D.	1877 *
3041	Babugeon J.-P.	1675	808	Desmet K.	2117 *
177	Beck G.	2182	821	Deville O.	2255
219	Berenguer Ph.	2039	827	Dhieux F.	2069
221	Berko A.	1952	831	Dienne J.	2161
223	Bernard C.	2282	836	Dijon J.-M.	2239
3188	Bernou J.-L.	1792	838	Dolz J.	1993
3548	Berry S.	1683 *	3092	Donchez G.	1949 *
236	Bertola Th.	2340	852	Doudon M.	2112
243	Bertuli R.	2204	2909	Dournes R.	2309
3662	Blain J.-B.	1870 *	3807	Douville P.	2178 *
3794	Blonde X.	1955 *	869	Dubleumortier A.	2097
293	Blondelle C. Exc.	2352	874	Dubois R. Exc.	2304
296	Bobel Ph.	2105	896	Dufresne F.	2006
2852	Bonneau P.	1938	3834	Dupuy M.	1891 *
3511	Bordino J.-Ch.	2173 *	3119	Durand J.-Ph.	1972 *
336	Borniche Ch.	2090	921	Duriez G.	2102 *
342	Boudignon S.	2251	943	Eeckhout J.-L.	2151
350	Boulard E. MN	2358	950	Eliot R.	1904
375	Boutonnet R.	2117	967	Esnault J.-L.	2076
2704	Bouverot O. Exc.	2413	993	Fea D.	2098
377	Bouyt B.	2049	1006	Fietkau A.	1954
3664	Brege J.-L.	2051 *	1012	Fister B.	2161
435	Bury Ph.	2027	1032	Fournier F.	2097
477	Capron G.	1831	3802	Fournier J.-N.	2158 *
493	Carre Y.	1808	1040	Franco J.-M.	1779
496	Casale M.	2278 *	3865	Fremann O.	2034 *
507	Caumes J. MN	2396	1060	Galerie R.	2193
3470	Chery E.	2231	2922	Galliou B.	1882 *
575	Chevrier G.	1694	1069	Gamant G.	2018
3293	Chopin Ph.	2204	1107	Genestier Th.	2119
590	Chorfi Kh Exc.	2397	1149	Goasdoue V.	2239
599	Cimolai J.	2136	3125	Godinot B.	1988
600	Cipriani F.	2119	1156	Goerlinger S. Exc.	2442 *
612	Cobigo J.-Y.	2170	1189	Gras P.	2127 *
3415	Constantin G.	2137 *	1196	Griesmann M.	2278
633	Coquemer P.	2318	3937	Grimbert L.	1661 *
636	Corde Ph.	2324	1238	Guillaume J.P.	2095
3433	Crassous J.	2120 *	3381	Hagnere J.-M.	1857
3771	Curnillon F.	2148 *	3097	Halter A.	2125 *
694	Danzanvilliers P.	2217	3406	Hartmann E.	2032 *
695	Dargent A.	1881	2930	Hauptmann G.	1995 *

3950	Henry J.-M.	1697 *
3539	Hervet G. Exc.	2420 *
1320	Humez Ph.	2244 *
3274	Jabot D.	2144
3561	Jacob Ch.	2023 *
3738	Jimenez J.-C.	2204 *
1385	Jund Ch.	2137
2938	Kaszak S.	2214 *
1427	Kuchelbecker Ch.	2119
3489	Labbe R.	2229 *
2703	Lafarge J.-M.	2282 *
1458	Lalanne C.	2114
1466	Lambert E.	2159
1469	Lamole L.	1961
1537	Le Duigou J.-G.	2183
1551	Le Garrec M.	2025
1599	Le Roux J.-M.	2073 *
1522	Leclerc L.	1945
1532	Lecroq M. MI	2600
1540	Lefebvre M.	1930
3711	Legrand E.	2000 *
1558	Legrand P.-A.	2125
1571	Lemaire Ph.	2248
1587	Leotard Ch. MN.	2505
3777	Leroy F.	1775 *
3712	Lieby D.	1830
3554	Majewski M.	2102 *
1681	Malak J.-M.	1877
1701	Mantey J.P.	2153
1741	Mary P.	2278
1758	Matisson J.-M.	2175
1761	Maumey M.	2097
1778	Menetrier M. Exc.	2386
3567	Mevel A. Exc.	2464 *
1811	Michel P.	2165
1838	Mondy M.	1959
1865	Morin S.	2108
1872	Mottier R.	1768
1873	Mouillaux L.	2064
1888	Muneret M.	2137
3800	Naughton D.	1884 *
3895	Neri A.	1728 *
1906	Nguyen Minh Kh.	1828
1919	Noel R.	1777
3269	Normand S.	1947 *
3811	Padovani F.	1870 *
1967	Papet B.	2149
1980	Parrino F.	2091 *
2000	Pecot L. MN	2459
2008	Peltier J.	2185
3348	Perez-Marco R.	2185 *
2016	Perin J.	2132 *
2025	Perron P.	1983
2043	Petitecunot Ph.	1988
2095	Poinsignon A.	2188
2098	Poithier F.	2047
2102	Poli A.	1961

2114	Poupinel M.	2250
2155	Rabouan J.-F.	1989
2157	Raimondi M. Exc.	2350
2162	Ramillon G.	2061 *
3334	Revel Ph.	1932 *
2193	Revenu J.	2226
2216	Rivas M.	2280 *
2228	Robeson Ch.	2292
3846	Rochard Ch.	2012 *
3832	Ronat O.	2131 *
2248	Ronzetti F.	2142
2249	Roos J. MN.	2479 *
2280	Ruch E. Exc.	2392
2304	Salaun R.	2323 *
3668	Sallen L.	2044 *
2324	Sarran F. Exc.	2338
2333	Savelli D.	2107
2368	Scion F.	1962 *
2385	Serradimigni R.	2226
2391	Sigogne Ph.	1921 *
2409	Sireta B.	2294
2424	Soulas P.	2049
2458	Szanto I.	1966
3821	Thierry B.	1933 *
3881	Thyes R.	1884 *
2501	Tinture B.	2165
2502	Tinture L.	2263
2506	Tombette Ph. Exc.	2367
3773	Trapeaux J.	2080 *
2692	Treboz Ph.	2064 *
2522	Trigance E.	2176
2540	Vaillant S.	2183 *
2998	Vaillard J.-Ph.	2071
2548	Valette Ch.	2314
2555	Van Damme L.	2158
2558	Vandervorst M.	2052
3335	Vasseur O.	1972
3451	Verat L. Exc.	2375 *
2586	Verdier P. Exc.	2297
3413	Veroni A.	2095 *
2602	Viard D. Exc.	2343
2604	Viaud A. MI.	2350
2611	Vigneron M. MN	2450
3462	Vigny Ph.	2146 *
3685	Villalba P.	2265 *
2620	Vincent D. Exc.	2414
3452	Vuillemot M.	2013 *
3354	Wehmeier M.	1983 *
2659	Weyand F.	2176
3492	Winkler C.	1833 *
2668	Yvinec J.-M.	2175 *
3493	Zagorski F.	1857
2680	Zorn J.-J.	2165

TOTAL : 214 joueurs

## L'ACTIVITE INTERNATIONALE

### TOURNOIS INTERNATIONAUX INDIVIDUELS

#### Résultats

WT/H/850 : 1. N. A. Musyka (Rus.), 4 ; ... **5. F. Weyand (Fr.)**, 2,5.

WT/H/GT/26 : 1. M. F. Guinsburg (Arg.), 11,5 ; ... **4. J.-O. Leconte (Fr.)** 9.

WT/H/GT/28 : 1.-2. A. Manso Gil (Esp.), M. Engel (Ger.) 12 ; **3.-4 A. Vertes (Fr.), P. Coquemer (Fr.)**, 11,5.

WT/1/1361 : 1. E. Heide (Ger.) 5,5 ; ... **6. P. Soccoja (Fr)**, 1,5.

WT/II/887 : 1. K. Hecker (Ger.), 6 ; ... **7. L. Benusilho (Fr.)**, 0.

EU/M/1028 : 1. K.-U. Groth (Ger.), 4 ; ... **6. L. Verat (Fr.)**, 3.

EU/M/GT/336 : 1. B. Striepens (Ger.), 12 ; ... **11. H. Bonnet (Fr.)**, 6.

EU/I/1771 : **1. R. Dournes (Fr.)**, 6.

EU/I/1786 : 1. S. Enderlein (Ger.), 5,5 ; ... **3. P. Soccoja (Fr.)**, 3.

EU/I/1788 : 1. U. Kühne (Ger.), 5,5 ; ... **3. L. Lamole (Fr.)** 4 ; ... **5. M. Duvette (Fr.)**, 2,5.

EU/I/GT/309 : 1. A. V. Nieuwenborg (NLD), 12 ; ... **5. D. Savelli (Fr.)**, 8,5.

EU/I/GT/310 : 1. J. Uusitalo (Fin.), 13 ; ... **13. P. Soccoja (Fr.)**, 3,5.

### NOUVEAUX TOURNOIS

7/89/F	P. Michel.
9/91/S1	P. Lemaire.
5/92/S2	F. Cipriani.
9/95/1	J.-M. Grillon, J.-F. Serrier.
9/95/2	P. Lemaire, B. Bouyt.
9/95/3	M. Aymard.
10/95/1	M. Aymard.
10/95/2	P. Lemaire.
11/95/1	J. Trapeaux.
11/95/2	M. Aymard.
11/95/4	P. Lemaire.
12/95/1	F. Alazy, M. Aymard.
12/95/2	J.-F. Serrier, C. Deneuville.
12/95/3	P. Lemaire.

**XXI<sup>e</sup> Championnat du monde (semi-finale) :** Ce championnat vient de débiter avec une participation record de 210 joueurs répartis en 14 groupes de 15. Trois joueurs de l'AJEC, à qui nous adressons nos meilleurs vœux de réussite, participent à cette épreuve :

Section 2 : **J. Derouineau (Fr.)**, G. Schuchardt (Ger.), W. Galow (Ger.), M. Mochat (Pol.), I. Carlsson (Sve), H. Grabinger (Ger.), M. Buscher (Ger.), A.V. Serbinenko (Rus.), J. Aldrete (Mex.), R. Barten (Ger.), J. Elburg (NLD), P. Svacek (Cze), J. Tait (Eng.), V.K. Bratsev (Ukr), F. Kargal (USA).

Section 9 : J. Brookes (Eng.), W. Rohde (Ger.), S.L. Jones (USA), **A. Lelievre (Fr.)**, K.-A. Kling (Ger.), J. Kerekes (Jug.), P. Kruchem (Ger.), C. Guizar (Mex.), H.-J. Hofstetter (Ger.), A. Skuja (Lat.), L.-N. Shikhirev (Rus.), G. Melson (Ger.), S.E. Andersen (Den.), S. Lundholm (Sve), V.-I. Kashlyuk (Ukr).

Section 11 : H. Gromatka (Ger.), K. Salmundarsson (Isd), A. Al-Khateeb (Qtr), B.-A. Rozinov (Rus.), H.-H. Lemke (Ger), T. Habermehl (Ger.), A.-N. Morris (Eng.), A.-M. Notten (NLD), L. Ziebeck (Cze), M.-G. Hampl (Nzd), K. Mielke (Ger.), A.-T. Rott (Rus.), **P. Weirich (Fr.)**, D. Lybin (Blr), R. Wolny (Pol.).

Les trois premiers de chaque groupe seront qualifiés pour les 3/4 de finale. Tous les groupes sont de la catégorie 7 (score requis pour le titre de MI : 8/14).

G. GAMANT.

### XII<sup>e</sup> OLYMPIADE - SEMI-FINALE

#### ECHIQUIER N° 1 :

**Dr. Z. L. Sarosy** (Can., MI 2395) - S. Vinot (MI, 2535) 1-0

#### ECHIQUIER N° 3 :

**E. Boulard** (2485) - Th. Liverios (Grèce, 2200) ..... 1-0  
**H. Päären** (Estonie, MI 2430) - E. Boulard (2485) ..... 1-0  
**P. Ma** (Aust., MI 2410) - E. Boulard (2485) ..... 1-0  
**E. Boulard** (2485) - **A. Issakainen** (Fin., 2440) ..... 0-1

#### ECHIQUIER n° 5 :

**S. P. Kuznezov** (Ukr., 2450) - F. Sarran (2300) ..... 1-0

5 équipes se disputent avec acharnement les deux premières places qualificatives :

1. UKRAINE	27 pts/38	71,05 %
2. PAYS-BAS	39,5 pts/58	68,10 %
3. ESTONIE	35,5 pts/53	66,98 %
4. SUISSE	37,5 pts/57	65,79 %
5. FINLANDE	37 pts/57	64,91 %

Trois sont sur le point d'être éliminées :

6. NORVEGE	32,5 pts/59	55,08 %
7. AUSTRALIE	26 pts/53	49,06 %
8. FRANCE	25,5 pts/54	47,22 %

et quatre le sont d'ores et déjà :

9. CANADA (45,28 %), 10. HONG-KONG (34,26 %), 11. GRECE (27,45 %), 12. NICARAGUA (8,93 %).

Il reste 74 parties en cours pour 322 terminées en trois ans de jeu.

F. SARRAN.

## RENCONTRES INTERNATIONALES PAR EQUIPES

### FRANCE - ITALIE

Cette rencontre est aujourd'hui terminée. Elle voit la victoire de l'équipe transalpine sur le score de 44,5 à 57,5. Je laisse la parole à présent au capitaine M. ROZIER que je tiens à remercier pour son travail et sa clairvoyance dans une rencontre pas toujours facile.

St-A. BESSIS.

### REMARQUES DU CAPITAINE :

a) 18 parties ont vu une décision sur le « tapis vert » suite au comportement anormal d'un des deux joueurs.

b) 4 points donnés à l'adversaire par forfait.

c) 2 « accidents de parcours ».

d) 65 courriers (!) ont été échangés entre les deux capitaines pour résoudre de multiples problèmes, frôlant parfois l'incorrection.

Cependant et pour rester sur une note positive, la rencontre n'a en rien émaillé l'entente entre les deux capitaines et elle a engendré de nouvelles amitiés durables entre nos deux pays.

	FRANCE		ITALIE
1.	A. Wallyn	0,5-0,5/0,5-0,5	R. Caranzano
2.	F. Sage	0,5-0,5/1-0	G. Cardelli
3.	R. Gillet	1-0/1-0	S. Spina
4.	P. Barrielle	0-1/0,5-0,5	G. Scaramuzzo
5.	M. France	0,5-0,5/0-1	P. Denaro
6.	A. St-Bessis	0,5-0,5/1-0	S. Tarantino
7.	J.-J. Zorn	0,5-0,5/0-1	F. Cilento
8.	F. Dhieux	0-1/0-1	D. Acunzo
9.	H. Aimard	0-1/0,5-0,5	G. R. Sleidinger
10.	J. Diemme	0-1/0-1	G. Siviero
11.	J.-F. Baudoin	0-1/0,5-0,5	A. Sardella
12.	A. Biaux	0-1/0-1	R. Daconto
13.	F. Piquet-Ruinet	0-1/0-1	L. Nucci
14.	F. Ronzetti	1-0/1-0	R. Reale
15.	H. Vinagre	1-0/0-1	L. Ruvolo
16.	J. Treiber	1-0/0,5-0,5	S. Vita
17.	F. Lorin	0,5-0,5/0,5-0,5	U. Calgario
18.	M. Vandervorst	1-0/0-1	E. Raffaele
19.	M. Aymard	0-1/0-1	A. Pandolfi
20.	J. De Lagontrie	1-0/1-0	I. Zaniratti
21.	B. Mas	0,5-0,5/0-1	F. Forzani
22.	E. Schrader	1-0/1-0	F. Giannoni
23.	M. Guidoni	0-1/1-0	M. Barbaro
24.	L. Licata	0-1/0-1	S. Rubini

25.	G. Gamont	1-0/1-0	G. Scaiola
26.	P. Bobel	0,5-0,5/1-0	F. Pala
27.	F. Pillot	0-1/0-1	M. Guirini
28.	J.-P. Jacquinet	1-0/1-0	L. Saviozzi
29.	P. Legrand	1-0/0,5-0,5	L. Morganti
30.	A. Rosi	1-0/1-0	F. Venturelli
31.	J. Dolz	0-1/0-1	R. Morano
32.	D. Bouchez	1-0/1-0	S. Figura
33.	A. Boulet	0-1/0-1	F.-M. Landolfi
34.	A. Fietkau	0-1/0-1	R. Puglisi
35.	B. Lecompte	0,5-0,5/0-1	M. Riva
36.	L. Annetti	1-0/0-1	F. Scala
37.	A. Lafolie	0-1/0-1	L. Troso
38.	J.-M. Malak	1-0/1-0	A. Cusmano
39.	P. Lemaire	1-0/1-0	R. Pescatore
40.	M. Bologna	0,5-0,5/1-0	E. De Leonardis
41.	R. Giapesi	0,5-0,5/0,5-0,5	V. G. Gemmati
42.	H. Dufourg	0-1/0-1	L.-M. Tinjaca
43.	D. Rozier	0,5-0,5/0,5-0,5	F. Tosi
CAP.			
44.	L. Piraud	0,5-0,5/1-0	M. Gaspero
45.	A. Dubleumortier	0-1/0-1	S. Panella
46.	B. Gaillard	0-1/0-1	S. Licciardello
47.	L. Mouilloux	1-0/0-1	P. Vegliante
48.	D. Savelli	0,5-0,5/0-1	F. Rossi
49.	J.-M. Delage	0-1/0-1	W. Maran
50.	C. Gourlaouen	0-1/0-1	A. Bandiera
51.	J.-F. Croix	1-0/1-0	M. Colucelli
	Total général	44,5/57,5	

Avez-vous pensé  
à renouveler  
votre abonnement  
pour 1996 ?

### FRANCE - USA

Date début : 15-11-92.

Date fin prévue : 15-11-96.

Nombre de parties à disputer : 104.

Score au 15-01-96 : FRANCE = 23,5 - USA = 61,5.

Capitaine pour la rencontre à qui vous devez transmettre votre résultat quel qu'il soit sitôt obtenu :

**Christian ROBESON, 6, allée de Langenfeld, 60300 SENLIS.**

• Commentaires : Reste à jouer 17 parties.

N° 5 C. BERNARD (1)  
N° 14 H. AIMARD (1)  
N° 15 P. GODOC (2)  
N° 20 F. PIGUET-RUINET (2)  
N° 24 B. MAS (2)  
N° 36 J.-P. JACQUINET (2)  
N° 40 J.-F. CROIX (2)  
N° 42 S. MORIN (2)  
N° 47 C. GOURLAOUEN (2)  
N° 51 M. RIVAS (1)

• Feuilles de parties non jointes pour les échiquiers n° 5, 9 (Noirs), 12, 13, 14 (Noirs), 19 (Blancs), 26 et 37 (3<sup>e</sup> rappel).

Merci d'en prendre note pour confirmation des résultats.

• Le résultat final à l'échiquier 21 est toujours en attente d'une décision du capitaine américain.

• Une prolongation jusqu'au 15-06-96 a été accordée (voir « C.D.E. » 446).

Les parties se poursuivent donc aux échiquiers 5, 42 et 51.

Les analyses des parties non terminées devront me parvenir pour le 1<sup>er</sup> juillet. Passé cette date un zéro sera attribué à toute partie non parvenue ou non confirmée.

### FRANCE - ECOSSE

Date début : 1-04-93.

Date fin prévue : 1-04-96.

Nombre de parties à disputer : 40.

Score au 15-01-96 : FRANCE = 26 - ECOSSE = 7.

Capitaine pour la rencontre à qui vous devez transmettre votre résultat quel qu'il soit sitôt obtenu :

**Christian ROBESON, 6, allée de Langenfeld, 60300 SENLIS.**

• Commentaires : Reste à jouer 7 parties.

N° 9 J.-P. GUILLAUME (1)  
N° 15 A. AUDIE (2)  
N° 16 M. AYMARD (2)  
N° 20 S. PAREY (2)

• Feuilles de parties non jointes pour l'échiquier n° 5 C. BERNARD (3<sup>e</sup> rappel).

Merci d'en prendre note pour confirmation des résultats.

• A l'échiquier n° 13 M. VANDERVORST, veuillez confirmer si la partie avec les Blancs est bien terminée.

• La rencontre se termine le 1<sup>er</sup> avril 1996, les analyses des parties non terminées devront me parvenir pour le 1<sup>er</sup> mai 1996. Passé cette date un zéro sera attribué à toute partie non parvenue ou non confirmée.

### FRANCE - SUEDE

Date début : 10-06-94.

Date fin prévue : 10-06-97.

Nombre de parties à disputer : 35/102

Score au 15-12-95 : FRANCE = 22 - SUEDE = 45.

Capitaine pour la rencontre à qui vous devez transmettre votre résultat quel qu'il soit sitôt obtenu :

**F. FOURNIER, 7, rue des Jonquilles, 60270 GOUVIEUX.**

• Commentaires : Tous les joueurs qui ont terminé leurs parties doivent me les faire parvenir impérativement quels que soient leurs résultats.

### FRANCE - ANGLETERRE

Date début : 15-05-94.

Date fin prévue : 15-05-98.

Nombre de parties à disputer : 30/68

Score au 15-12-95 : FRANCE = 11 - ANGLETERRE = 27.

Capitaine pour la rencontre à qui vous devez transmettre votre résultat quel qu'il soit sitôt obtenu :

**F. FOURNIER, 7, rue des Jonquilles, 60270 GOUVIEUX.**

• Commentaires : Tous les joueurs qui ont terminé leurs parties doivent me les faire parvenir impérativement quels que soient leurs résultats.

### FRANCE - FINLANDE

Date début : 1-12-93.

Date fin prévue : 1-12-96.

Score au 15-01-96 : FRANCE = 35 - FINLANDE = 44.

Capitaine pour la rencontre à qui vous devez transmettre votre résultat quel qu'il soit sitôt obtenu :

**D. ROZIER, Les Guichards, Maison Porta, 38410 VAULNAVEYS-LE-HAUT.**

• Commentaires : La tâche pour la France devient dure, l'équipe finlandaise maintient son écart.

### FRANCE - CANADA

Date début : 15-03-93.

Date fin prévue : 15-03-96.

Nombre de parties à disputer : 11/112

Score au 15-12-95 : FRANCE = 55,5 - CANADA = 45,5.

Capitaine pour la rencontre à qui vous devez transmettre votre résultat quel qu'il soit sitôt obtenu :

**F. FOURNIER, 7, rue des Jonquilles, 60270 GOUVIEUX.**

• Commentaires : Il reste 11 parties :

TREIBER (1)  
VANDERVOORST (2)  
DACQUIN (2)  
BEAUMONT (2)  
PAQUIS (2)  
TORDEUX (2)

Les joueurs nommés doivent me contacter au plus tôt afin de me faire parvenir leurs résultats déjà acquis ou leurs analyses.



## LE COURRIER DES LECTEURS

Une opinion à propos des temps de réflexion et une question relative au classement ELO dans les tournois thématiques ICCF composent le menu de ce mois-ci :

La première nous vient de M. Gabriel GROTARS :

« Des avis énoncés au « Courrier des Lecteurs » du « C.D.E. » n° 447 de décembre 1995, je pense que celui de M. BERNOU est inutile : l'engagement dans un tournoi implique, via le règlement, le respect du partenaire, donc les TR, la courtoisie du courrier.

Que MM. MINARD et MICHEL demandent la stricte application du règlement est, à mon avis, la seule façon d'éviter des incidents ultérieurs.

L'idée de M. MANNE, aussi généreuse soit-elle, s'écarte de l'esprit du règlement. Si on arrive à tolérer des accommodements avec les TR, pourquoi ne pourrait-on pas reprendre un coup qui d'une manière flagrante serait une erreur de notation ?

Neutraliser les WE et les jours fériés (M. AUBRON) est une proposition constructive.

Un dernier point, quand je doute de la date de la levée postale, je date mon courrier soit au lendemain, soit au lundi s'il s'agit d'un W.E. ».

Quant à la seconde, elle émane d'un de nos correspondants réguliers, M. Pierre MICHEL :

« J'ai écrit récemment (2/12/1995) à M. R. WIKMAN, responsable du classement ICCF par correspondance, en lui faisant remarquer que ma qualification ELO n'avait pas changé depuis trois ans (2065), alors qu'elle devait se situer aux alentours de 2200, étant entendu que depuis trois ans je n'avais participé qu'à des tournois thématiques dans lesquels j'ai eu de bons résultats (1<sup>er</sup> et 2<sup>e</sup>) et que je joue actuellement dans une finale.

Quelle n'a pas été ma surprise en recevant la réponse de M. R. WIKMAN m'écrivant textuellement (je traduis de l'anglais) :

« Cher ami ! Malheureusement, les tournois thématiques ICCF ne sont pas pris en compte dans le système ICCF de classement ELO.

Ne participent à ce classement que les tournois, H, M, et autres tournois et congrès ICCF.

Avec mes meilleures salutations.

R. WIKMAN. »

Ne serait-il pas souhaitable que l'AJEC, membr.....e de l'ICCF, intervienne auprès des dirigeants de l'ICCF, afin que soient pris en compte les résultats des tournois thématiques ICCF ?

J'imagine que tous les joueurs AJEC participant à ces tournois seraient heureux d'une telle intervention de notre association. »

Message transmis, donc.

### GRUPE DE TRAVAIL SUR LE RECRUTEMENT

Le questionnaire paru dans le N° 447 de décembre 95 du « C.D.E. » a suscité de nombreuses réponses, qui sont bien sûr en cours d'exploitation. Un certain nombre d'ajécistes nous ont, de plus, fait l'amitié, à cette occasion, de rédiger un courrier plus ou moins long afin de développer plus à fond leurs critiques et/ou leurs suggestions : toutes, évidemment, ne pourront pas être retenues (notamment pour des raisons basées sur des raisons financières...), mais l'ensemble des réponses sera sans aucun doute utile au Comité Directeur pour fixer les grandes orientations de notre Association et déterminer ses nécessaires adaptations aux diverses techniques nouvelles.

Merci, donc, à tous ceux qui ont bien voulu nous répondre. Que les adhérents qui, pour telle ou telle raison, se sont jusqu'ici abstenus, repêchent le n° 447 dans leur pile de « C.D.E. » et s'arment de leur stylo : chacun a sûrement quelque chose à dire qui mérite d'être écouté. Les bénévoles qui animent l'A.J.E.C. ne pourront trouver dans cette collaboration, que des encouragements, alors que la conjoncture est, pour toutes sortes de raisons, ici comme ailleurs, préoccupante.

Une synthèse des réponses à notre questionnaire pourra, je l'espère, être publiée dans un futur « C.D.E. ».

# Le Courrier Des Echecs



le numéro :  
18 francs

n° 450  
mars 1996

Joueurs isolés ou désirant progresser plus vite, adhérez à :  
**L'ASSOCIATION DES JOUEURS D'ECHECS PAR CORRESPONDANCE**

Section Autonome de la F.F.E.  
 AFFILIEE A L'INTERNATIONAL CORRESPONDENCE CHESS FEDERATION  
 SIEGE SOCIAL : Chantalouette, 24700 EYGURANDE

**COMITE DIRECTEUR**

BERRIOT, BESSIS, BODIS, BRIDIER, GAMANT, GAMBINI, GIRAUDET,  
 HEIM, JAUDRAN, JOUAUT, LE GARREC, MARY, SIMONET, SOULAS, VUILLEMIN

**RESPONSABLES**

**Président** : M. LE GARREC, 95, rue de l'Aber-Ildut, 29800 LANDERNEAU.  
**Vice-Président** : J. JAUDRAN, Chantalouette, 24700 EYGURANDE.  
**Secrétaire** : D. SIMONET, La Genébrière, 03410 DOMERAT.  
**Trésorier** : G. VUILLEMIN, rue du Puech, Badaroux, 48000 MENDE.  
**Trésorier adjoint** : P. BRIDIER, 110, boulevard Alexandre-de-Fraissinette, 42100 SAINT-ETIENNE.  
**Délégué I.C.C.F.** : S.-A. BESSIS, 6, rue Cornaille, 02200 SOISSONS.  
**Adhésions** : J. BODIS, 103, allée d'Albret, 47600 NERAC.  
**Délégué F.F.E.** : M. LE GARREC, 95, rue de l'Aber-Ildut, 29800 LANDERNEAU.  
**Délégué à la Propagande** : J. NEGRO, journal NICE-MATIN, 214, route de Grenoble, 06290 NICE  
 CEDEX 3. Tél. 93 79 83 83. Fax 93 79 83 83.  
**Classement** : P. MARY, 238 bis, avenue Pasteur, 49100 ANGERS.  
**Matériel, Fournitures** : J. CHATENET, 18, square d'Anjou, 87100 LIMOGES.  
**Arbitre National** : A. VIAUD, 20, rue Jules-Ferry, 95880 ENGHEN-LES-BAINS.

**DIRECTEURS DES COMPETITIONS**

**Directeur Général des tournois** : B. BERRIOT, 18, rue des Andiers, 02820 SAINT-ERME.  
**Championnat de France** : J. JACQUART, 21, rue Guynemer, Dainville, 62000 ARRAS.  
**Tournois qualificatifs** :  
 — **Division I** : B. BERRIOT, 18, rue des Andiers, 02820 SAINT-ERME.  
 — **Division II** : R. SALAUN, 17, rue de la Tannerie, 60270 GOUVIEUX.  
 — **Division III** : P. GAMBINI, 20253 BARBAGGIO.  
 — **Division IV (Tournois à 5 joueurs à 4 ou 8 parties)** : P. SOULAS, 90, rue V.-Hugo, 91560 CROSNE.  
**Tournois à 3 joueurs (toutes divisions)** : B. JOUAULT, 140, av. Paul-Raoult, 78130 LES MUREAUX.  
**Coupe de France** : B. HEIM, 13, rue de Saverne, 67700 HAEGEN.  
**Matches défis** : F. FOURNIER, 7, rue des Jonquilles, 60270 GOUVIEUX.  
**Championnats inter-régionaux** : J.-L. EECKHOUT, 115, petite rue de Cassel, 59190 HAZEBROUCK.  
**Championnats régionaux** : J.-L. EECKHOUT, 115, petite rue de Cassel, 59190 HAZEBROUCK.  
**Tournois internationaux individuels** : G. GAMANT, 443, rue de Guergay, 22310 PLESTIN-  
 LES-GREVES.  
**Rencontres internationales par équipes** : S.-A. BESSIS, 6, rue Cornaille, 02200 SOISSONS.  
**Tournois EUROPE-ECHECS** : J.-S. TROCHET, 1, avenue des Romains, 74000 ANNECY.  
**Coordinateur action d'information** : J. NEGRO, « Echecs » NICE-MATIN, 214, route de Grenoble,  
 B.P. 4, 06029 NICE CEDEX. Tél. 93 79 83 83.

**RENSEIGNEMENTS GENERAUX**

- 1° **TARIFS 1996 - Couplé cotisation et abonnement** : 195 F. Les adhérents abonnés reçoivent le C.D.E., ont accès aux tournois et figurent au classement. — **Abonnement simple au C.D.E. sans cotisation** : 180 F. Les abonnés simples reçoivent le C.D.E. mais n'ont pas accès aux tournois ni au classement. — **Cotisation A.J.E.C. sans C.D.E.** : 100 F. Le paiement de cette cotisation donne le droit d'accéder aux tournois organisés par l'A.J.E.C. et de figurer au classement A.J.E.C. — **Couplé étranger** : 235 F. — **Abonnement simple étranger** : 195 F. — **Supplément pour service du C.D.E. par avion** : 65 F. — Cotisations et abonnements sont valables du 1<sup>er</sup> janvier au 31 décembre. Ils peuvent être renouvelés à tout moment avant le 1<sup>er</sup> décembre de chaque année par chèque postal ou bancaire libellés au nom de l'A.J.E.C. sans spécification d'adresse et envoyés aux responsables suivants :  
**a) Nouveaux adhérents** : J. BODIS (adresse ci-dessus).  
**b) Renouvellements** : G. VUILLEMIN (adresse ci-dessus).  
 Bien entendu, il est toujours possible de prendre ou de renouveler un abonnement et une cotisation pour deux ou trois ans au tarif de l'année en cours.
- 2° **Compétitions Nationales** : Outre le Championnat de France annuel, l'A.J.E.C. organise des Tournois permanents à 7 joueurs (12 parties) dans la Division I, des Tournois permanents à 5 joueurs (8 parties) dans les Divisions II, III, IV, des Tournois permanents à 3 joueurs (4 parties) dans toutes les Divisions, la Coupe de France éliminatoire (2 parties) et des Matches défis conclus librement. Les abonnés au « C.D.E. » s'inscrivent directement, selon leur classement; auprès des Directeurs des Compétitions, en réglant en timbres les droits d'inscription suivants :  
 Championnat de France : 20 timbres « tarif rapide » ; T. à 7 : 12 timbres « tarif rapide » ; T. à 5 : 8 timbres « tarif rapide » ; T. à 5 : 4 parties (IV D) 5 timbres « Tarif rapide » ; T. à 3 : 6 timbres « tarif rapide » ; Coupe de France : 6 timbres « tarif rapide » ; Matches défis : 4 timbres « tarif rapide » par partie. — Pour recevoir la grille complète des résultats, joindre une enveloppe timbrée avec nom et adresse.
- 3° **Coupe Europe Echecs** : 8 timbres tarif rapide.
- 4° **Tournois Internationaux I.C.C.F.** : Droits d'inscription. EU-7 joueurs : 35 F ; EU-15 joueurs : 45 F ; WT-7 joueurs : 30 F ; WT-15 joueurs (Classe II, I, H, M) : 40 F ; Tournois thématiques : 35 F. Payables par C.B. ou C.C.P. Libellés au nom de l'A.J.E.C.
- 5° **Cartes de Jeu** : Réservées aux adhérents. S'adresser à J. CHATENET en joignant le titre de paiement, libellé au nom de l'A.J.E.C. sans spécification d'adresse. Cartes vertes permettant une correspondance ou cartes roses pour le jeu avec l'étranger : 45 F les 150, 70 F les 300. Pas d'envoi contre remboursement.
- 6° **Changements d'adresse** : D. SIMONET, La Genébrière, 03410 DOMERAT (joindre un timbre « tarif rapide »).

# LE COURRIER DES ECHECS

REVUE MENSUELLE D'ECHECS PAR CORRESPONDANCE

**Gérant** : J. JAUDRAN, Chantalouette, 24700 EYGURANDE.  
**Rédacteur adjoint** : J. NEGRO, journal « Nice-Matin », 214, route de Grenoble, 06290 NICE CEDEX 3. Tél. 93 79 83 83. Fax 93 79 83 83.  
**Courrier des Lecteurs** : D. AUBRON, Echuffley, 61500 ESSAY.  
**Changement d'adresse** (au plus tard le 20 pour le « C.D.E. » du mois suivant) : D. SIMONET, La Genébrière, 03410 DOMERAT (joindre un timbre tarif rapide).  
**Abonnements** : J. BODIS, 103, allée d'Albret, 47600 NERAC. **TARIF 1996** : Métropole : 180 F ; Etranger : 195 F ; Supplément par avion : 65 F (conditions spéciales pour les membres de l'A.J.E.C., voir couverture page 2). Les abonnements assurent le service mensuel du « C.D.E. » (sauf au mois d'août) du 1-1 au 31-12 de chaque année. Les nouveaux abonnements reçus entre le 1-1 et le 30-9 comptent pour l'année entière et donnent droit au service du « C.D.E. » à partir du premier numéro de l'année. Ceux reçus entre le 1-10 et le 31-12 ne prendront effet qu'à partir du 1-1 de l'année suivante. Les numéros d'octobre, de novembre, de décembre seront envoyés, à tarif minoré, sur demande adressée à J. BODIS.  
**Renouvellement des abonnements** : G. VUILLEMIN, rue du Puech, Badaroux, 48000 MENDE. A régler entre le 1-10 et le 30-11 de chaque année.  
 Note particulière : Les versements se font, soit par chèque postal au C.C.P. : A.J.E.C. 6787-21 W Paris, soit par chèque bancaire, libellé au nom de l'A.J.E.C. sans spécification d'adresse, envoyé au responsable particulier à chaque service.  
**Demande de « C.D.E. » anciens** : D. SIMONET, La Genébrière, 03410 DOMERAT.  
**Tarif publicité** :

1 page : 4 400 F (11 numéros) et 440 F (1 numéro) - 1/2 page : 2 300 F et 230 F - 1/4 page : 1 250 F et 125 F - 1/8 page : 650 F et 65 F.  
 Photo ou typon à la charge de l'annonceur.  
 Pour les adhérents de l'A.J.E.C. : première annonce gratuite. Annonces suivantes : 33 F l'annonce. S'adresser à J. JAUDRAN.  
 Règlement par chèque bancaire ou postal à l'ordre de l'A.J.E.C.

## QU'AUERIEZ-VOUS JOUE ?

Par Jacques LEMAIRE

1



2

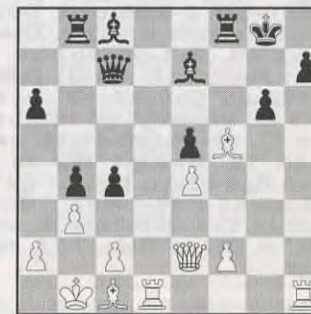

Une situation apparemment compliquée. Aux Blancs de jouer 1. h3 semble s'imposer. Quelle serait la suite ?

Il ne faut pas traîner en cas de roques opposés. Comment continuer avec les Blancs ?

3

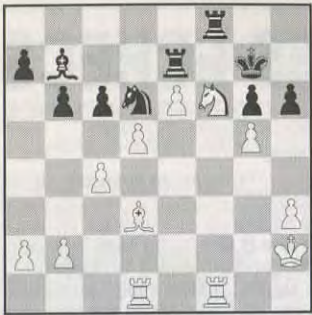

Pour finir en beauté les Blancs se permettent une petite plaisanterie. Laquelle ?

4

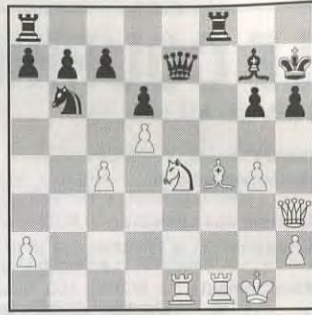

Devant la menace Cg5+ les Noirs jouent 1. ... Txf4 2. Txf4 Fe5 mais il y a un hic. Lequel ?

(Solutions page 63.)

## LES AJECISTES SAVENT JOUER LES FINALES

J'avais commencé il y a plus d'un an une étude des finales de Fous et Cavaliers dans le cadre de cette chronique mensuelle. Après un long repos, je vais tenter d'en réassurer le suivi. Auparavant, je me dois de répondre aux lecteurs qui m'ont gratifié de leurs parties. Je commencerai par la partie que m'a adressé Gabriele GIAZZI d'Italie qui me demande comment conduire cette finale.

CORR. 1991

PARTIE CATALANE

P. LANDRY

G. GIAZZI

1. d2-d4 Cg8-f6 2. c2-c4 e7-e6 3. g2-g3 d7-d5 4. Ff1-g2 Ff8-e7 5. Cg1-f3 0-0 6. 0-0 d5xc4 7. Dd1-c2 a7-a6 8. Dc2xc4 b7-b5 9. Dc4-c2 Fc8-b7 10. Fc1-d2 Fb7-e4 11. Dc2-c1 Fe4-b7 12. Tf1-d1 Dd8-c8 13. Fd2-g5 Cb8-d7 14. Dc1-f4 Fe7-d6 15. Df4-h4 c7-c5 16. Cb1-d2 c5-c4 17. e2-e4 Fd6-c7 18. e4-e5 Cf6-d5 19. Dh4-g4 Tf8-e8 20. Cd2-e4 Rg8-h8 21. Dg4-h4 Cd7-f8 22. Dh4-h5 Cd5-f4 23. Dh5xf7 Cf8-g6 24. Ce4-d6 Fc7xd6 25. e5xd6 Te8-f8 26. Df7-c7 Dc8xc7 27. d6xc7 Cf4xg2.

Après un milieu mouvementé, la partie s'oriente vers une finale qui ne manque pas d'intérêt.

28. Cf3-e5 Cg6xe5 29. d4xe5 Fb7-d5 30. Td1xd5! e6xd5.

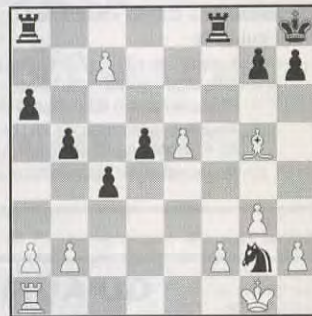

Les Blancs, en reprenant le Fou d5, récupèrent le Cavalier noir enfermé en g2. La position est difficile à juger. Si les Noirs possèdent une qualité d'avance, les Blancs disposent d'un remarquable pion c7 qui compense cette qualité grâce à l'appui du Fou.

Une course va donc s'engager au cours de laquelle, chaque joueur va tenter de mobiliser ses pièces.

Nous sommes devant un équilibre dynamique de la position. C'est-à-dire que la différence de matériel est compensée par la force dynamique des pièces de l'adversaire. Dans cette finale, il n'y a donc pas lieu de « prendre son temps », mais au contraire, les joueurs doivent aller le plus vite possible. La perspective d'aller à Dame permet alors de négliger le matériel. Le joueur qui prendra l'initiative remportera la partie. C'est un principe commun aux finales de Tours et de Dames également.

**Principe à retenir :** En finales de Tours ou de Dames, l'initiative prime le matériel. Il faut d'abord activer ses pièces majeures, puis le Roi, mais seulement s'il peut être protégé des échecs par des pions.

31. Rg1xg2 ?

Pourquoi perdre le temps de prendre de Cavalier ?

[31. Fg5-e7! permet de prendre l'initiative et de recentrer le Fou. La prise du Cavalier pourra se faire ultérieurement. Peu importe la perte d'un petit pion.

Tf8-f7 32. Fe7-d6 et si Cg2-f4 33. g3xf4 Tf7xf4 34. e5-e6 Tf4-g4+ 35. Rg1-f1 Tg4-g6 36. e6-e7 Ta8-e8 37. Ta1-e1 Rh8-g8 38. c7-c8D Te8xc8 39. e7-e8D+ Tc8xe8 40. Te1xe8+.]

31. ... d5-d4! 32. Ta1-e1.

A nouveau les Blancs négligent le recentrage du Fou. Et pourtant !

[32. Fg5-e7!

A. 32. ... Tf8-e8! 33. Fe7-d6 d4-d3 34. f2-f4 Ta8-c8 35. Rg2-f3 Rh8-g8 36. Rf3-e4 Rg8-f7 37. f4-f5 h7-h5 38. h2-h3 a6-a5 39. a2-a3 a5-a4 40. g3-g4 Te8-h8 41. g4-g5 Rf7-e8 42. e5-e6 Th8-h7 43. Re4-d5 g7-g6 44. f5xg6 Th7-g7 45. Ta1-f1 Tg7-g8 46. g6-g7+.

B. 32. ... Tf8-f7 33. Fe7-d8 Ta8-c8 34. e5-e6 Tf7-f8 35. e6-e7 Tf8-e8 36. Ta1-e1 Rh8-g8 37. Rg2-f1 Rg8-f7 38. Te1-e4 c4-c3 39. b2xc3 d4xc3 40. Rf1-e2 a6-a5 41. a2-a3 b5-b4 42. a3xb4 a5xb4 43. Te4-f4+ et les Blancs gagneront.]

32. ... Ta8-c8 33. Fg5-d8 Tf8xd8! 34. c7xd8D+ Tc8xd8 35. Rg2-f3 Rh8-g8.

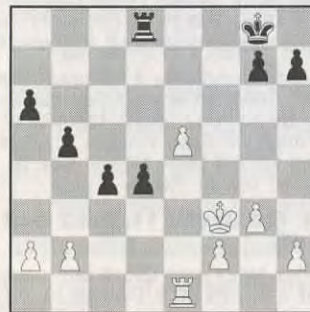

Les Noirs se sont sentis à juste raison contraints de rendre la qualité contre le pion c7. Les Blancs pourraient conserver l'égalité en avançant leur Roi, mais ils commettent une faute décisive :

36. Rf3-e2??

Il fallait centraliser le Roi. En e4, il est protégé par ses pions. Il forcera (immédiatement ou de toutes façons après le déplacement de la Tour en d1) la poussée affaiblissante du pion d4 en d3 et alors il pourra se réfugier en c3 via d2.

[36. Rf3-e4! d4-d3 37. Re4-e3 Rg8-f7 38. Re3-d2 Rf7-e6 39. f2-f4 a6-a5 40. a2-a3 b5-b4 (sinon Rd2-c3) 41. a3xb4 a5xb4 42. Te1-a1 =]. Les Blancs vont pouvoir activer leur Tour.

C'est grâce aux facultés de la Tour de s'activer dans les positions les plus délicates que certains joueurs n'hésitent pas à clamer que « les finales de Tours sont toujours nulles ».

Ceux qui ne partagent pas cette opinion étudieront avec profit les parties d'Akhiba Rubinstein, au sujet duquel notre ami Krzysztof PYTEL a fait paraître un livre fort intéressant malheureusement non traduit du polonais.

36. ... Rg8-f7 37. f2-f4 Rf7-e6 38. Re2-d2 a6-a5 39. g3-g4 g7-g6 40. h2-h4 Td8-f8 41. Te1-f1 b5-b4 42. b2-b3 c4-c3+ 43. Rd2-d3 Re6-d5.

C'est finalement le Roi noir qui s'est engouffré au centre et domine l'échiquier, protégé par ses pions.

44. Tf1-f2 h7-h6 45. Tf2-f1 g6-g5 46. h4xg5 h6xg5 47. f4-f5 Tf8-h8!.

Les Noirs ont compris ! Peu importe le matériel, l'initiative, toujours l'initiative !

48. e5-e6.

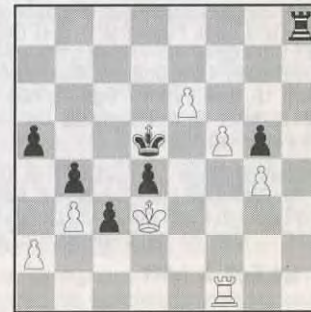

Les Blancs espèrent aller à Dame, mais leur Roi est déjà condamné.

48. ... Th8-h3+ 49. Rd3-c2, 0-1.

Les Blancs abandonnent sans attendre :

49. ... d4-d3+.

[a] 50. Rc2-c1 Th3-e3! 51. f5-f6 (51. Rc1-d1 Te3-e2! 52. e6-e7 Te2xa2 53. Rd1-e1 Ta2-e2+) 51. ... d3-d2+ 52. Rc1-d1 (52. Rc1-c2 Te3-e1+) 52. ... Rd5-d4 53. Rd1-c2+.]

[b] 50. Rc2-c1 Th3-h2 51. e6-e7 Th2xa2 52. Rc1-b1 Ta2-b2+ 53. Rb1-c1 (53. Rb1-a1 Tb2-e2 54. Ra1-b1 a5-a4 55. f5-f6 a4xb3 56. f6-f7 d3-d2 57. e7-e8D c3-c2+ 58. Rb1-b2 c2-c1D+ 59. Tf1xc1 d2-d1D+ 60. De8xe2 Dd1xe2+ 61. Rb2xb3 De2-f3+ 62. Rb3xb4) 53. ... d3-d2+ 54.

Rc1-d1 Tb2-b1+ 55. Rd1-e2 Tb1xf1.]

[c] 50. Rc2-d1 Th3-h2 51. e6-e7 Th2xa2 52. Rd1-e1 Ta2-e2+.]

En conclusion, nous avons pu assister à une finale au cours de laquelle les deux joueurs ont successivement pris l'avantage en se battant pour l'initiative au mépris du matériel.

Vous pouvez adresser vos parties et commentaires à :

Vincent GOASDOUE, B.P. 2053, 59702 MARCQ EN BARCEUL CÉDEX

## LA PARTIE N'EST JAMAIS NULLE

Par MF Bruno SAN MARCO

### Joies et secrets de la Scandinave. Grande Variante.

Comme promis, voilà venue la suite de notre article de décembre 1994 sur la suite 1. e4 d5 2. exd5 Dxd5 3. Cc3 Da5 4. d4 Cf6 5. Cf3. Nous avons alors analysé le coup (douteux) : 5. ... Cc6. Depuis personne ne l'a revu sur un échiquier ! C'est que le « Courrier des Echecs » est plus lu qu'on ne le croit !

Nous allons voir aujourd'hui le coup principal 5. ... Ff5 et quelques déviations en remontant du 5<sup>e</sup> coup vers le second coup. Je m'explique :

#### 1) 5. ... Fg4.

Rare de nos jours à cause de ce qui suit :

#### 6. h3 Fh5. BOA/18

Les généreux donateurs de la paire de Fous ne sont pas légion. Un exemple : 6. ... Fxf3 7. Dxf3 c6 8. Fd2 e6 9. 0-0-0 Dc7 10. g4 h6 11. h4 Cbd7 12. Fh3 Cb6 13. g5 hxg5 14. hxg5 Cfd5 15. g6 f5 16. Tde1 Dd7 17. Df5 Rd8 18. Te6 Fe7 19. Fg5 Fg5 20. Dg5 Rc7 21. De5 1-0, J. Polgar-C. De Needleman, Novi-Sad 1990.

Notons le piège : 8. ... Db6?! 9. 0-0-0 Dxd4 10. Cb5! Db6 (10. ... cxb5 11. Fa5 +-) 11. Fe3 c5 12. Fxc5 Dxc5 13. Dxb7+ ou pire : 11. ... Da5 12. b4! Dxb4 13. Cc7 mat !

#### 7. g4 Fg6 8. b4!?

Et les Noirs sont OK. Il faut peut-être revenir à 8. Fc4 e6 9. Ce5 c6 10. Fd2, la variante d'antan !

#### 2) 4. ... e5. BOA/13

Une ligne de jeu également tombée dans l'oubli. Un exemple Vesin-Vysmanavine, Cap d'Agde 1994 :



Bien que pas si clair, ce gambit explique peut-être la disparition de la sortie du Fou en g4.

#### 8. ... Dxb4 9. Fd2 Db2.

Pas de bluff. 9. ... Dd6 10. Tb1 Cc6 11. Txb7 0-0-0 12. Fa6 Cb4 13. Tb6+ Cxa6 14. Txd6 exd6 15. 0-0 h5 16. g5 Ce4 17. De2 Cb8 18. Cxe4 Te8 19. Tb1 Fxe4 20. Txb8+ 1-0, San-Marco-Rouchouse, Avignon 1993.

La partie originelle A.Volkov-P. Nenov, Shumen 1990, vit la suite peu meilleure : 10. ... b6 11. Fg2 c6 12. Ce5 Ce4? 13. Cxe4 Fxe4 14. Fxe4 1-0 (14. ... Dd4 15. Df3 De5 16. Ff4 Da5+ 17. Rf1 Cd7 18. Fc6 e5 19. Td1 Td8 20. Txd7 +-).

#### 10. Tb1 Dxc2!! 11. Dxc2 Fxc2 12. Txb7 c6.

Et les Noirs sont OK. Il faut peut-être revenir à 8. Fc4 e6 9. Ce5 c6 10. Fd2, la variante d'antan !

5. Cf3 Fg4 6. h3 Fxf3 7. Dxf3 exd4 8. Dxb7 dxc3 9. b3 Db6 10. Dc8+ Re7 11. Fc4 Ch6 12. 0-0 Rf6 13. Dd8+ Fe7 14. Dxb8 Cf5 15. De8 Cd6 16. Fg5+ Rxcg5 17. Dxe7+ Rg6 18. Fd3+ f5 19. Tfe1 Dd4 20. Te6+ Rh5 21. g4+ fxc4 22. Te5+ 1-0.

Après 5. ... exd4 6. De2+ Fe7 7. Cxd4 Cf6 8. Db5+ Dxb5 9. Cdx5 Ca6 10. Ff4, l'avantage blanc est durable.

#### 3) 4. Cf3. BOA/12

Au lieu de 4. d4 comporte un piège :

#### 4. ... Cf6 5. Fc4 Ff5.

Maintenant 5. ... Cc6 ou 5. ... Fg4 sont plus précis.

#### 6. b4!.

Ce n'est pas tombé dans l'oreille d'un sourd !

Voyons voir : 6. ... Dxb4 7. Ce5 e6 8. Tb1 Dc5 9. d4 Da5 10. Fd2 Fb4 11. Txb4! Dxb4 12. Cd5 Dd6 13. Fb4 Dd8 14. Ce7 Fe4 15. 0-0 Fd5 16. Fd3 Cc6 17. Fb5 a6 18. Fxc6+ Fxc6 19. c4 Fe4 20. Te1 Fg6 21. Df3 Tb8 22. d5 a5 23. Fa3 Dxe7 24. Fxe7 Rxe7 25. dxe6 fxe6 26. Da3+ 1-0, Relange-Bacrot, Paris 1992 SR.

Ou encore 6. ... Db6 7. 0-0 e6 8. d3 Fe7 9. Ff4 0-0 10. Cb5 Ca6 11. a3 Cd5 12. Fe5 Ff6 13. De1 Tad8 14. h3 c6 15. Cbd4 Fg6 16. Tb1 Fxe5 17. Dxe5 Cb8 18. Cb3 Cd7 19. Dg3 Dc7 20. Dxc7 Cxc7 21. Ca5 Tb8 22. Tfe1 Tfc8 23. Cd4 Rf8 24. g4 e5 25. Cf3 f6 26. d4 e4 27. Ch4 Cd5 28. Ff1 Te8 29. Tb3 Te6 30. c4 Cf4 31. Tbe3 b6 32. Cb3 Tbe8 33. Cd2 Td6 34. Cdf3 f5 35. gf5 Fh5 36. Txe4 Txe4 37. Txe4 Fxf3 38. Cxf3 Ch5 39. Cg5 Cdf6 40. Te6 Txd4.

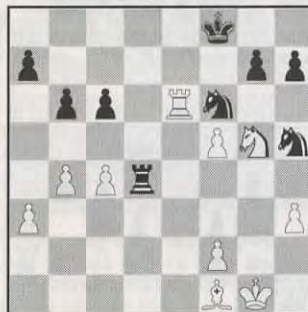

41. Txf6+, 1-0, Jarlot-Westerinen, Gausdal 1992.

Revenons à notre suite principale :

#### 5. ... Ff5. BOA/15

5. ... c6 transpose souvent, les deux coups sont complémentaires. Cette avance

est même préconisée au lieu de 4. ... Cf6 permettant parfois Ch6 ou Ce7.

#### 6. Fc4.

Semble un peu passé de mode le coup de Cavalier en e5 visant la case c4. Un exemple parmi cent : 6. Ce5 c6 7. g4 Fg6?! 8. h4 Cbd7 9. Cc4 Dd8 10. De2! Cb6 11. Cxb6 Dxb6 12. h5 Fxc2 13. Dxc2 Dxd4 14. g5 Cg4 15. De2 e6 16. Th4 1-0, Relange-Lopez, France Intercercles 1992/93.

Attention aux excès de passivité et retrouvons E. Relange de l'autre côté !

6. Fd2 e6 7. Fc4 c6 8. 0-0 Dc7 9. Te1 Fe7 10. Ce5 0-0 11. De2 Cbd7 12. Fb3 Tad8 13. Tad1 Fd6 14. h3 Cd5 15. Cxd7 Txd7 16. Df3 Cxc3 17. Fxc3 Tfd8 18. Fc4 Fxc2 19. Tc1 Fg6 20. g3 Fe7 21. h4 h5 22. g4 hxg4 23. Dxc4 Ff5 24. Dg2 Ff8 25. Te5 b5 26. Tce1 bxc4 27. Fa5 Dd6 28. Fxd8 Txd8 0-1 S. Desbonnes - E. Relange, France, Intercercles 1993/94.

Pire : 7. Ce4? Db6 8. Cxf6+ gxf6 9. Fc4 Tg8 10. Fb3 a5 11. a4 Ca6 12. De2 Cb4 13. 0-0-0??

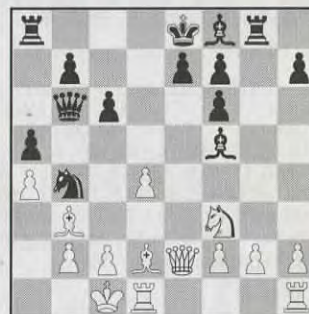

13. ... Cd3+! 14. cxd3 Dxb3 15. 0-1, Renet-Prié, Clichy 1995.

#### 6. ... c6 7. Fd2 e6 8. De2.

Dans la partie Marciano-Prié, Nantes 1993, les Blancs jouèrent plus simplement mais tout aussi efficacement :

8. Te1 Cbd7 9. h3 Fg6 10. Ce2 Fd6 11. Ff4 Ff4 12. Cf4 Df5 13. Cg6 hg6 14. Ce5 Ce4 15. De2 Ce5 16. de5 Cg5 17. De3 Ch3+ 18. gh3 Th3 19. De4 Dg5+ 20. Dg2 Dh6 21. Tad1 Re7 22. Ff1 Th5 23. De4 Th8 24. Fg2 Tg5 25. Rf1 Dh4 26. Dd3 f5 27. Dd7+ Rf8 28. Dd8+, 1-0.

Partie Guedon-Prié, Montpellier 1994, revanche du spécialiste tricolore de 2. ... Dxd5 :

8. Fb3 Dc7 9. De2 Cbd7 10. h3 0-0-0 11. Ch4 Fg6 12. Cxg6 hxg6 13. 0-0-0 Cb6 14. Fg5 Fe7 15. Df3 Cbd5 16. Ce4 Cxe4 17. Fxe7 Dxe7 18. Dxe4 Dg5+ 19. Rb1 Th4 20. De5 Dxe5 21. dxe5 Te4 22. c4 Cb6 23.

OFFREZ UN ABONNEMENT

AU « C.D.E. »

Td1 Txe1+ 24. Txe1 Td2 25. Te3 Txf2 26. Tf3 Txf3 27. gxf3 g5 28. Rc2 Cd7 29. Rd3 Cxe5+ 30. Re4 Cg6 0-1.

Une autre tentative rencontrée en intercircles 1993/94 est 8. Cd5 avec deux essais non transformés après 8. ... Dd8.

9. Cxf6+ gxf6 10. c3 Fd6 11. Ch4 Fg6 12. De2 Cd7 13. g3 Cb6 14. Fb3 Dc7 15. c4 c5 16. d5 0-0-0 17. dxe6 The8 18. 0-0-0 Txe6 19. Dg4 Cd7 20. f4 Fe4 21. The1 Dc6 22. Fc3 Ff8 23. Td2 Tde8 24. Tde2 Fd3 25. Txe6 Txe6 26. Df3 Txe1+ 27. Fxe1 Fe4 28. De2 f5 29. Fc2 Cb6 30. Cxf5 Fxc2 31. Dxc2 De6 32. Ff2 Cxc4 33. b3 Ca3 les Blancs perdent au temps 0-1, Santo Roman, M.-San Marco, B.

9. Cxf6+ Dxf6 10. Ce5 Fd6 11. Fc3 0-0 12. 0-0 Fxe5 13. dxe5 De7 14. De2 Cd7 15. Tad1 Cb6 16. Fb3 Cd5 17. Fd2 a5 18. Fxd5 exd5 19. c3 Tae8 20. Tfe1 f6 21. Ff4 fxe5 22. Dxe5 Df7 23. Dc7 Fc2 24. Dxf7+ Rxf7 25. Tc1 Fd3 26. Fd6 Tg8 27. f3 Fc4 28. b3 Fd3 29. Rf2 Ff5 30. Txe8 Txe8 31. Te1 Fe6 32. Fc5 Ta8 33. g4 g6 34. a3 Ta6 35. Fd4 b6 36. b4 axb4 37. axb4 Re7 38. Te2 Rd6 39. Fe5+ Rd7 40. Fd4 Rd6 41. Fe5+ 0,5-0,5, Vasseur, P.-Prié, E.

#### 8. ... Fb4!

8. ... Fxc2 9. d5! ou ce qui suit pose problème : 8. ... Cbd7? 9. d5! cxd5 10. Cxd5 Dd8 (10. ... Dc5 11. b4 Dc8 12. Cxf6+ gxf6 13. Cd4 Fg6 14. h4 h5 15. f4±) 11. Cxf6+ gxf6 12. Cd4 Fg6 13. 0-0-0 Fe7 14. Fc3 Db6 15. f4 Tc8 16. Fb5 Tc7 17. f5 Fxf5 18. Cxf5 exf5 19. The1 De6 20. Dd3 Dxa2 21. Txe7+ 1-0, S. Riff-Lebeau, Championnat de France jeunes, 1994.

#### 9. 0-0-0.

Le plus acide.

Voici encore plus tempéré mais efficace peut-être, partie Mitkov-Prié, Montpellier 1994.

9. 0-0 Cbd7 10. a3 Fxc3 11. Fxc3 Dc7 12. b4 0-0 13. Fb3 Tfe8 14. h3 Fe4 15. Fb2 b5 16. Cd2 Fd5 17. c4 bxc4 18. Cxc4 Df4 19. Tac1 Ce4 20. Fa4 Fxc4 21. Txc4 Cb6 22. Fc1 Dh4 23. Fxc6 Cxc4 24. Fxa8 Ced6 25. Fc6 Tc8 26. d5 Cb6 27. Df3 Dc4 28. Ff4 exd5 29. Tc1 Dxc1+ 30. Fxc1 Txc6 31. Fe3 Cdc4 32. Fc5 h6 33. g3 Te6 34. Rg2 Te1 35. a4 Cxa4 36. Dxd5, 1-0.

Toutefois l'alternative est réellement constituée avec 9. Ce5 et le piège 9. ... Fxc2? 10. Cxf7 Rxf7 11. Dxe6+. Meilleur est bien sûr 9. ... Cbd7 et 10. 0-0-0 transpose. Néanmoins une autre possibilité récente est 9. a3 Cbd7 10. 0-0 Fxc3 11. Fxc3 Dc7 12. a4 0-0 13. a5 =, Carlier-Prié, Orange 1994.

#### 9. ... Cbd7.

9. ... b5 10. Fb3 Cbd7 11. Rb1 0-0 12. Ch4 Fxc3 13. Fxc3 b4 14. Fd2 Fe4! 15. a3 Db6 avec compensation (Apicella). 9. ... Cd5 10. Cxd5 Fxd2+ 11. Cxd2 cxd5 12. Cb3 Dxa2 13. Fxd5±, Handel-Smit, Corresp. 84/87.

#### 10. Ce5.

10. Ch4 a les faveurs d'autres partisans.

10. Ch4 Fg6 11. Cxg6 hxg6 12. Rb1 0-0-0 13. a3 Fxc3 14. Fxc3 Dc7 15. g3 g5 16. Fd2 g4 17. Ff4 Da5 18. Fb3 Df5 19. Ra1 De4 20. Dd2 Th5 21. c4 Df3 22. Fe3 Cc5 23. Fa2 Cce4 24. De1 Tdh8 25. d5 Txx2 26. Tf1 Td8 27. Da5 a6 28. Ff4 Ce8 29. Fb1 C4f6 30. Db6 Cd7 31. Da7 e5 32. Td3 Dg2 33. Tb3 Cc5 34. Ff5+ Rc7 35. Db6+ Rb8 36. Dxd8+ Ra7 37. Fe3 Dxf1+ 38. Ra2 Dxc4 39. Db6+ Ra8 40. Fxc5, 1-0, V. Bologan-J. Tenserhissof, Intercircles 1991/92.

10. Ch4 Fg4 11. f3 Fc3 12. bc3 Fh5 13. g4 Fg6 14. Cg6 hg6 15. Rb1 Cd5 16. Ra1 b5 17. Fb3 Cc3 18. De1 b4 19. Fc3 bc3 20. f4 Th3 21. Fe6 0-0-0 22. Fd7+ Td7 23. Tb1 Dc7 24. De8+ Td8 25. De4 Td6 26. f5 gf5 27. gf5 Dd7 28. Thg1 f6 29. Tg7 Dg7 30. De8+ Td8 31. Dc6+ Dc7 32. Da6+, 1-0, M. Apicella-E. Relange, Nantes 1993.

Dans cette partie, il fallait éviter 12. fxxg4 Fxd2+ 13. Txd2 Dg5 14. Cf5 0-0 avec avantage noir.

Le tournant est véritablement au quinième coup où fut joué : 15. Fb3 0-0 (15. ... c5 16. d5±) 16. c4 Da3+ 17. Rb1 c5 18. c3 Rb8 19. Ff4+ Ra8 0,5-0,5, Mortensen-Westerten, Aabybro 1989.

Plus récemment on vit un essai douteux : 15. f4? Cb6! 16. Fb3 Da3+ 17. Rb1 Ca4 18. Fxa4 Dxa4 19. f5 gxf5 20. gxf5 Th5!! (Le coup non vu en préparant à la maison la nouveauté 15. f4? ... très certainement).



21. Tdf1 (21. fxe6 Tb5+ 22. Ra1 Ta5 →) 0-0-0 22. Thg1 (22. fxe6 Tb5+ 23. Rc1

Da3+ 24. Rd1 Tb1+) Td5! 23. Fg5 Th3! 24. Tg3 Txxg3 25. hxg3 Ce4! 26. Dxe4 Db5+ 27. Rc1 Dxf1+ 28. Rd2 Dxf5, 0-1, Santo Roman-Prié, Paris 1994.

#### 10. ... Cxe5 11. dxe5 Cd5.

11. ... Cd7 12. a3 b5 13. Fa2 (13. Cb5? Fd2 14. Dd2 Dd2 15. Rd2 cb5 16. Fb5 0-0-0 17. Fa6 Rc7, 0-1, Rosseinsky-Taulbut, Barnstaple 1981) Fa3 14. ba3 Da3 15. Rb1 0-0 16. Fc1 Db4 17. Fb2±, Jansa-Taulbut, Copenhagen 1981.

#### 12. Fxd5!

Les deux reprises sont jouables mais le coup du texte est préféré : Ribreau-Plesec, Nice 1993, vit 12. Cxd5 cxd5 (12. ... Fxd2+ 13. Txd2 exd5 14. Fb3 0-0-0 15. g4 Fg6 16. f4 f5 17. g5±) 13. Fb5+ Re7 14. Fg5+ Rf8 15. Rb1 h6 16. Fc1? (16. Fe3! Fxc2+?? 17. Rxc2 Dxa2 18. Fc5+! Fxc5 19. Ta1 →) Fxc2+! 17. Rxc2 Dxa2 18. Fd7 Re7 et une nulle s'ensuivit (19. Db5 Tfc8+ 20. Fxc8 Txc8+ 21. Rd3 Db3+ 22. Re2 Tc4 23. Dxb7+ Re8 24. Db8+).

#### 12. ... exd5 13. g4!

13. a3? Fa3 14. Df3 (14. ba3 Da3 15. Rb1 d4 16. Ce4 Fe6 17. Cd6 Rf8 18. c4□ dc3 →, L. Bronstein-Tempone, Buenos Aires 1990) Fe6 15. Ca2 Fb4 16. Fb4 Da2 17. De3 0-0-0 18. Fd6 b6 19. Rd2 Db2 20. Tb1 d4 21. Tb2 de3 22. Re3 Rb7±, Polgar Jud.-Hansen, Groningen 1993.

#### 13. ... Fe6 14. a3?.

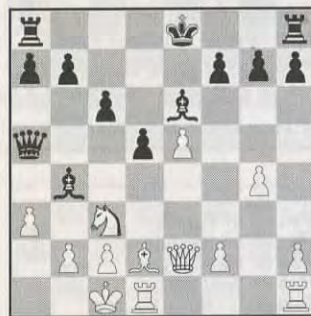

Meilleur est : 14. f4 0-0-0 15. a3! (15. f5? d4 16. Ce4 Fd2 17. Dd2 Da2 18. Db4 Fd5± Timmerman-Stehouwer, Eindhoven 1984) Fa3 16. Ca2 Fb4? (16. ... Da4! 17. f5

Fe7! 18. Rb1 Fd7 19. e6 fe6 20. fe6 Fe8 21. Fc3 ≡ Vanheste) 17. Fb4 Da2 18. f5± Nijboer-Stehouwer, Nederland 1985.

#### 14. ... Fxa3! 15. Cxd5 Fxb2+ 16. Rxb2 Dxd5.

Les Noirs l'emportèrent assez vite dans la partie par correspondance R. Gonzalez-Petersen (17<sup>e</sup> championnat du monde, CCYB) : 17. Fc3 Da2+ 18. Rc1 Fd5 19. Thg1 0-0-0 20. e6 Fxe6 21. Fxxg7 Thg8 22. Txd8+ Txd8 23. Tg3 Dd5, 0-1.

Ainsi s'achève notre étude sur 1. e4 d5 2. exd5 Dxd5 3. Cc3 Da5 4. d4 Cf6 (4. ... c6) 5. Cf3 Ff5 (5. ... c6) 6. Fd2 c6 7. Fc4 e6 8. De2 Fb4 9. 0-0-0 Cbd7, la Grande Variante de la Scandinave, défense à considérer désormais sur le même rang que ses voisines... et à approfondir d'urgence ! Elle ne souffre pas la passivité !

### QU'AURIEZ-VOUS JOUÉ ? (Réponse de la page 57)

1. 1. h3 Cd4 2. Abandonne car les Blancs perdent la Dame ou sont mats (Renaud-Durel, T 87/36).

2. 1. Txxh7! Fxf5 2. Tdh1 cxb3 (si 2. ... Fe6 3. T1h6 menaçant Txf6 suivi de Dh5) 3. axb3 Tb6 4. exf5 Txf5 5. f4 Dc6 6. Fb2 Fd6 7. fxe5 Ff8 8. e6 Dxe6 9. Ta7, abandonne (Henriot-Pierrard, T. 87/186).

3. 1. Ch5+! gxxh5 2. gxxh6+ Rxxh6 (Si 2. ... Rg8 3. h7+ Rg7 4. Txf8) 3. Txf8 Abandonne (Cros-Kimmel, T 87/160).

4. 1. ... Txf4 2. Txf4 Fe5 3. Tf7+! Abandonne car si 3. ... Dxf7 4. Cg5 gagne la Dame (Lebras-Pierrard, T 87/189).

### Vente de livres et brochures

Bruno SAN MARCO, La Cereirède, Chemin du Mas-de-Merle, 34970 Lattes  
Liste sur demande (joindre 2 timbres).

## SOUS LES PAVES LA PLAGE

Par MF Bruno SAN MARCO

M. CORNU de Montpellier s'intéresse aux exercices pédagogiques favorisant le raisonnement. Voici une série de quatre positions qui devraient le satisfaire. Il s'agit de trouver le Roi noir disparu de façon à ce qu'il soit mat et que le dernier coup blanc (déjà joué) soit légal. Amusez-vous bien et envoyez-nous éventuellement vos inventions dans le même registre. Attention une seule solution à chaque fois !

1

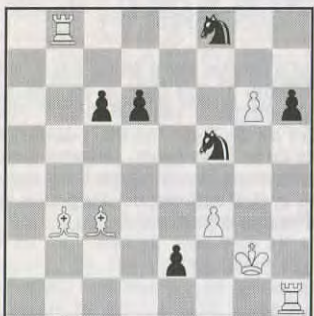

2

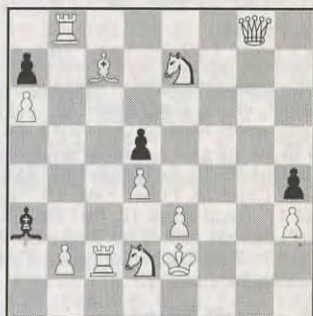

3



4



### SOLUTIONS

1. Pas en h8 (Cg7 ou Cd4).  
Pas en g8 (d5).  
Pas en g7 (Rxg6 ou Cd4).  
Pas en h4 (Rg5).  
Pas en a5 (Ra6).  
Pas en e1 (illégal).  
Pas en d1 (illégal).  
Pas en c1 (e1 promotion).  
Il est en a1 (Fe1-c3).
2. Pas en a8 (illégal).  
Pas en h8 (illégal).  
Pas en c6 ni c5 (illégal).  
Pas en d7 (Re7).  
Pas en g3 (illégal).  
Pas en f5 (Rf6).  
Il est en e4!
3. Pas en a8 (c6).  
Pas en b7 (Cc6).

- Pas en a7 (Cxc5).  
Pas en h5 (illégal).  
Pas en a5 (Ra4).  
Pas en f2 (Cxc5).  
Pas en f3 (illégal).  
Pas en e4 (illégal).  
Pas en d5 (Rc4).  
Pas en f1 (gxh3).  
Il est en c6! (gxf3 : prise en passant impossible, dernier coup : Te4-e7, découverte).
4. Pas en g8 (Cxe7).  
Pas en d1, e1, e2 (illégal).  
Pas en g5 (Dd2).  
Pas en a6 (illégal).  
Pas en a4 (illégal : d'où viendrait le pion b3?)  
Il est en h5 (dernier coup : g3-g4 et non g2-g4 avec un éventuel hxg3+!).

## PAGES PROGRESSION

Par MF Bruno SAN MARCO

### L'ATTAQUE DU ROQUE A FIANCHETTO AFFAIBLI

Cet article complète celui publié en mars 1990 et est destiné aussi bien aux formateurs, auxquels cette matière fraîche servira de base d'inspiration j'espère, qu'aux joueurs désirant progresser et raviver leurs souvenirs.

1) Exploitation du roque affaibli par l'élimination du Fou-fianchetto et par une huitième (la première pour celui qui défend) rangée...



Partie Miles-Hennigan, Philadelphie 1989, les Blancs ont une attaque modèle :

1. De7! Fc6 2. Td8 Ca6 3. Txa8! Txa8 4. Td1 1-0.

Il n'y a plus qu'à contempler le désastre.



Partie Spraggett-O. Rodriguez, Tarras 1990, les Noirs prennent leur revanche :

1. ... Fxf3 2. Td4 Dxc4 3. Txc4 Td6! 4. Td4 Ce2+ 5. Rf1 Cxd4, 0-1.

Même paysage d'impuissance.

2) Roi en fianchetto !



Partie Petrossian-Pachman, Bled 1961, extraction manu-militari :

1. Dxf6+!! Rxf6 2. Fe5+ Rg5 3. Fg7!, 1-0.



Partie Dreev-Azmaiparashvili, URSS 1993, le dernier rempart vole en éclats :

1. Fxf7! Dh5 2. Txe6+ 1-0.
2. ... Rf7 3. Tf1+ Re8 4. Txf8+ Rxf8 5. Dd8+ Rf7 6. Dg8 mat, merci aussi à la huitième rangée !

### RAPPEL AUX JOUEURS

Lorsque vous écrivez aux directeurs de tournois en cours, mentionnez-en toujours le numéro, vous leur éviterez de longues et fastidieuses recherches. Merci !



1. Ce7+ Dxe7 2. Dxb7+ Rxb7 3. Th5+ etc.

4) Exploitation de l'ouverture de la colonne g.



Partie Berquist-Timman, 1972, les Blancs matent en se privant de leurs Cavaliers.

1. Ch5! gxh5 2. Ce6! fxe6 3. Tg5+ Rf7 4. Dg6 mat.



Partie Plachetka-Zinn, 1974 (un excellent cru !) : la classique des classiques !

1. Dh5 Cf6.

Si gxh5 2. Tg3+ Rh8 3. Cxf7 mat.

2. Cg4 gxh5.

Cxh5 3. Ch6 mat.

3. Cxf6+ Rg7.

Rh8 4. Txh5 suivi du mat.

4. Ce8+ Rh6 5. Fg7+ Rg6 6. Tg3+ Rf5 7. Tg5+ Re4 8. Cc3 mat.

UNE BONNE IDEE DE CADEAU !

UN ABONNEMENT AU « C.D.E. »

Classique, didactique : le couple Cavalier-Fou.

1. ... Dxe4+! 2. dxe4 Ff3+ 3. Rg1 Ch3 mat.

3) Exploitation de l'ouverture de la colonne Tour.

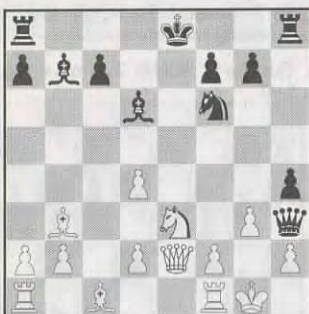

Partie Rubinstein-Belsitzmann, 1917 : la Dame montre l'exemple :

1. ... Dxb2+ 2. Rxb2 hxb3+ 3. Rg1 Th1 mat.



Partie (célèbrissime) Spielmann-Hoenlinger, je lave, lave, lave, je rince, rince, rince... hum ! cela sent très bon !

5) Exploitation de la septième rangée.

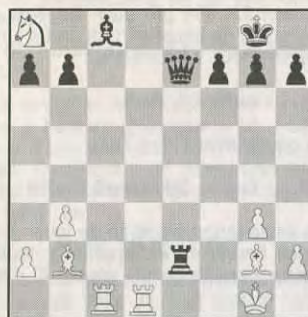

Partie Opocensky-Alekhine, Prague 1942, comment parer par une parade !

1. ... Fh3! 2. Td8+ Dxd8 3. Fxh3 Dxa8, 0-1.

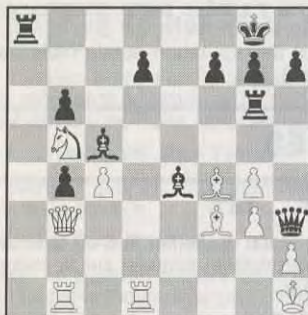

Partie Gavrilov-Berdischewski, URSS 1989.

1. ... Ta2! 2. Td2 Txd2 3. Fxd2 Tf6 4. Ff4 Txf4!, 0-1.

Voici pour les thèmes les plus habituels... mis en relief dans les deux parties suivantes.

1) AUREL-RUBENE, MASSY, 1990 :

1. g3 g6 2. Fg2 Fg7 3. e4 e5 4. Ce2 Cc6 5. 0-0 Cge7 6. f4 d6 7. d3 0-0 8. Cbc3 Cd4?! 9. Cxd4! exd4 10. Ce2 c5 11. c3 Cc6? 12. f5!

Le pion f et son pouvoir destructeur des roques à fianchetto sera également notre thème pour la seconde partie.

12. ... Tb8 13. Rh1 b5 14. cxd4 Cxd4 15. Cxd4 Fxd4 16. Fh6!!! Fxb2?

Tombe dans le piège qui vise à transformer le pion f en pièce !

17. Tb1 Fg7 18. Fxg7 Rxg7 19. f6+ Rh8 20. Dd2 Fe6? 21. Dg5 Tg8 22. Tf4!

Ce mouvement classique de Tour (f4-h4) pour venir chercher le Roi sur sa nouvelle faiblesse : la case h7 sera également un thème de la partie suivante.

22. ... Df8 23. Th4 Te8 24. Th6??.

Avec l'idée Dh4, mais 24. Tf1 Fxa2 25. Tf4 était le plus précis et aurait fait regretter aux Noirs leur optimisme.

24. ... Fg4!!.

Aïe! Voilà qui n'était pas prévu !

25. d4! cxd4 26. Txb5 Te5 27. Txe5 dxe5 28. h3.

28. Th4 Fe2 29. g4 d3 30. h3 d2 (30. ... Fd1 31. Ff1 Fc2 32. Dd2 Dd8 33. Dh6 gagne.) 31. Dxd2 g5 32. Th5 Fc4 33. Txg5 Txg5 34. Dxg5 Fxa2 35. Dxe5 avec avantage blanc.

28. ... Fe2 29. g4 d3 30. Dh4??.

30. Th4? d2 → et non 30. ... h5? 31. Txh5+ gxh5 32. Dxb5+ →. Ni 30. Rg1 Dc5+ 31. Rh2 Df2. Il fallait jouer 30. Th4! d2 (30. ... h5? 31. Txh5+ gagne). 31. Dxd2 g5 32. Th5 transposant dans la ligne ci-dessus.

30. ... Dxb6!! 31. Dxb6 g5! 0-1.

La Dame est paralysée et le pion va à Dame : cela mérite bien un diagramme.

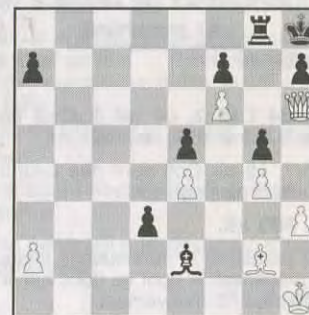

2) COBB-RUDD, Cheltenham 1995 :

1. e4 c5 2. Cf3 e6 3. d4 cxd4 4. Cxd4 Cf6 5. Cc3 Cc6 6. Cxc6.

6. Cdb5 d6 7. Ff4 e5 8. Fg5 mène à la Variante Sviechnikov.

6. ... bxc6 7. e5 Cd5 8. Cxd5.

Plus habituel est 8. Ce4 Dc7 9. f4 Db6 avec une partie animée.

8. ... cxd5 9. Fd3 g6.

Le coup normal est 9. ... d6 et pour conserver l'initiative, il faut répondre 10. Ff4! dxe5 (10. ... Tb8 11. 0-0 Txb2 12. Dg4 avec attaque.) 11. Fxe5 Fd6 12. Fxg7 Tg8

13. Fc3 (13. Fb5+ Fd7 14. Fxd7+ Dxd7 15. Dd4 Db5! n'est pas clair.) Txg2 14. h4 avec avantage blanc. Une ligne à explorer car 8. Cxd5 n'est jamais joué !

**10. 0-0 Fg7 11. De2 0-0 12. b3! d6 13. f4 Fb7?!**

Les Noirs auront le tort dans cette partie de ne pas avoir voulu à temps prendre en e5 de peur d'ouvrir aux Blancs la colonne f.

**14. Fa3! Db6+ 15. Rh1 Tfd8.**

Joli sauvetage de la qualité : 16. Fxd6 Txd6!

**16. Tae1! Ff8? 17. f5!!.**

La réfutation de toute la stratégie noire ! Si 17. ... gx f5 18. Dh5 ou 17. ... ex f5 18. e6 provoque l'angoisse !

**17. ... dxe5 18. Fxf8 Txf8 19. f6!.**

Le thème est maintenant connu !

**19. ... e4 20. Dd2 Rh8.**

Avec l'idée Tg8 : seule parade contre la venue de la Dame en h6.

**21. Dh6 Tg8 22. Tf3!!!.**

Et non 22. Tf4 g5! suivi de Tg6 avec retournement de situation ! La partie jumelle précédente nous a bien servi !

**22. ... exf5 23. Te5.**

La pointe avec l'idée Th5!

**23. ... fxg2+ 24. Rxc2 De3!!.**

La seule façon élégante de jouer encore quelques coups en échappant à l'humiliation de la menace Dxh7+ eh oui !!! directement !

**25. Txe3! d4+ 26. Tf3 e5 27. Rf2 Fxf3 28. Rxf3 Tae8 29. Re4 Te6 30. Dg5 1-0.**

C'est sans espoir.

Ainsi s'achève notre court panorama des divers moyens de profiter de ces roques de réputation solide mais parfois friables !

La seule façon efficace pour sauver e6 mais le Roi noir perd un de ses meilleurs défenseurs.

**16. Fxd4 Cc6 17. Fe3 Cf6 18. Fxc6.**

La tentative de garder les 2 Fous était vouée à l'échec. Exemple : 18. Fc2 Ce5 attaquant c4 mais aussi f3 (Fxf3). La question est simplement de déterminer la case de l'échange c6 ou e4 avec des arguments dans les 2 cas.

**18. ... Fxc6 19. 0-0 Tb7.**

19. ... d5 était une autre possibilité : 20. c4xd5 e6xd5 mais 21. Fd4 bloque l'avance du Pion e7. 19. ... Db8 est intéressant car après 20. ... d5 il y a un contrôle de e5.

**20. b3 Db8.**

Si la Tour était restée en d7 il y aurait maintenant la possibilité d5 avec contrôle de e5.

**21. Te1 e5 22. Dd3 a5 23. Tad1 Da8 24. Fg5.**

A l'action noire sur l'aile Dame, les Blancs réagissent au centre où ils menacent c5 pour détruire les Pions noirs centraux.

**24. ... Da7+ 25. Rh1 Tbb8.**

Il semble que a4 était plus dans la logique de la position.

**26. Fe3 Da8 27. Fh6.**

Voici la position prévue pour le Fou après une petite promenade pour chasser la Dame noire.

**27. ... Tfd8 28. c5.**

En conformité avec le plan prévu (voir 24<sup>e</sup> coup).

**28. ... Db7.**

Pour défendre l'aile Roi après un échange en d6. Attitude très défensive mais que faire d'autre ?

**29. cxd6 exd6 30. Dc4+.**

Le Roi noir paraît bien nu devant l'entreprise féminine.

**30. ... d5.**

Le Roi ne pouvait se sauver en h8 sans permettre une concentration de plus sur le Cf6 (Fg5, Dh4) qui aurait amené Td8f8 avec perte du Pion d6.

**31. Dh4+ De7.**

Défendant Cf6 et e5. Mais...

**32. Ff4!.**

Et maintenant comment défendre e5 ?

**32. ... Tb4!?.**

Semble être la parade. Du moins presque car...

**33. Txe5!! Df7.**

Forcé car sur 33. ... DxTe5 34. FxDe5 Tb4xDh4 35. FxCf6 en attaquant les 2 Tours à la fois qui ne peuvent se défendre mutuellement.

**34. Ce2.**

Visant Cd4 qui permettrait Fg5 ensuite. Mais 34. Ce4!? paraît plus expéditif encore que les Noirs auraient bien des possibilités. Exemple : 34. ... Tf8 35. Cg5 Db7 36. Dh6? Txf4 37. Ce6 qui semblerait gagner si Cg4 ne venait tout bouleverser. La meilleure ligne aurait été 34. Ce4 Tf8 35. Ce4xCf6+ DxCf6 36. DxDf6 résolvant la question du clouage.

**34. ... d4?!**

Pourquoi pas Tc8 menaçant Cd7. Il fallait jouer sur le clouage du Ff4 et non briser celui-ci par l'avance du Pion d.

**35. Fd2.**

Et les Blancs en profitent pour laisser respirer leur Dame.

**35. ... Tb5.**

Le jeu noir se trouve maintenant à la dérive avec partout ... Pions attaqués (a5, d4), des clouages sur le dos (le Cf6 à cause de la Td8).

**36. Txb5 Fxb5 37. Cxd4 Abandonne.**

Menaçant encore Fxa5 ou Fg5. D'où abandon.

Une partie qui a vu beaucoup d'ingéniosités déployées.

J. LEMAIRE.

## NOS PARTIES

CHAMPIONNAT DE FRANCE 1993

EST INDIENNE

*E82/5*  
DRUON

VIGNERON

**1. d4 Cf6 2. c4 g6 3. Cc3 Fg7 4. e4 d6 5. f3 0-0 6. Fe3 b6.**

c5!?, e5 ou Cc6 sont des coups plus habituels et plus agressifs.

**7. Fd3 a6.**

c5 paraissait la continuation logique du coup précédent. A quoi va donc servir a6 ? Réponse au 10<sup>e</sup> mouvement.

**8. Cge2 c5.**

La réaction normale.

**9. e5.**

Compte tenu de l'avance de développement, l'attaque va de soi.

**9. ... Ce8.**

Cfd7 avait l'avantage de ne pas couper la liaison de la Dame et de la Tf8.

**10. Fe4 Ta7.**

Ainsi l'utilité de a6 est montrée.

**11. dxc5 bxc5 12. Fxc5.**

Mais ainsi la mauvaise position du Ce8 est aussi mise en évidence.

**12. ... Td7!.**

Un coup qui remet tout en question par la forte pression exercée sur la colonne d, quoique...

**13. Fe3.**

Apparemment les Blancs acceptent de rendre leur Pion d'avance. Vouloir le conserver par 13. e5xd6 Ce8xd6 donnerait aux Noirs une bonne position d'attaque.

**13. ... Fb7!?**

Les Noirs craignaient que sur 13. ... d6xe5 suive Db3 avec une méchante attaque sur l'aile Dame. Exemple : 14. Db3 Dc7 15. Fb6 Dd6 16. Cd5, etc. Mais 13. ... d6xe5 paraissait jouable quand même grâce à un sacrifice 14. Db3 Cd6! 15. DxCb8 Cd6xFe4 16. CxFe4 Tb7 17. Da8 Txb2 avec une bonne position, mais 16. f3xCe4 met en l'air ce plan.

**14. e6!.**

Evite le dégagement du jeu noir par un échange en d6.

**14. ... fxe6 15. Cd4.**

Avec de suite la pression sur e6 qui n'est pas facile à défendre.

**15. ... Fxd4.**

ABONNEZ-VOUS AU C.D.E.



Ce coup était l'œuvre de Zaitsev.

C'est pourquoi Karpov le joua sans aucune crainte.

Dans sa monographie sur la défense Petroff il ajouta : « Ce coup logique bien que paradoxal n'était jusqu'à présent venu à l'idée de personne (...) chacun sait depuis longtemps qu'on ne doit pas perdre de temps à redéplacer une pièce déjà développée, surtout dans la position ouverte. Et pourtant lors des 8 premiers coups noirs ce Cavalier a déjà bougé 4 fois ; il paraît donc invraisemblable que ce dernier mouvement puisse être sans danger pour eux. » En revanche la position noire est tellement bonne que Karpov peut choisir entre : 8. ... g6, 8. ... Fe6, 8. ... Ff5 (cf. commentaire de Birmingham et Ferrand dans le match Karpov-Kasparov, New York et Lyon 1990, hors série édité par l'Humanité).

Alors, si la position noire est si bonne, pourquoi choisir 8. ... Cf5 ? Etant de pauvres collègues de timbres, notre curiosité nous a poussé à chercher au-delà de la partie des 2 K afin d'éclaircir l'arcane que le GMI Zaitsev avait une nouvelle fois offert au petit monde des échecs par le biais de Karpov.

Voici nos deux parties jouées sur le thème 8. ... Cf5 dans la Petroff et nos deux approches distinctes.

#### 1. e4 e5 2. Cf3 Cf6 3. d4.

Ce coup est très courant. Il est supplanté par 3. Cxe5.

#### 3. ... exd4.

Un coup considéré comme inférieur à 3. ... Cxe4. C'est question de style.

#### 4. e5 Ce4 5. Dxd4.

C'est sûrement la suite la plus dangereuse pour les Noirs mais on peut rencontrer aussi : 5. Fd3, 5. De2 et 5. Fb5.

#### 5. ... d5 6. exd6 e.p. Cxd6 7. Cc3.

On peut rencontrer : 7. De3 ou 7. Fe2 ou 7. Ff4 ou 7. Fd3.

#### 7. ... Cc6 8. Df4.

Meilleur que 8. Da4 ou 8. Fb5.

#### 8. ... Cf5.

Zajcev donne dans l'Informateur n° 50, partie n° 335 : 8. ... g6? 9. Fb5 ±. Yousoupov, dans sa monographie, est moins optimiste sur cette suite proposée par Zajcev :

#### A) 8. ... g6 9. Fb5.

a1) 9. ... Fg7 10. 0-0 0-0 11. Fc6 bc6 12. Fe3 Tb8 13. Tab1 a5 14. a3 Te8 15. Fa7 Tb7 16. Fc5 Ff5 17. Da4 Ce4 18. Tbd1 Dc8 19. Fd4 Cc3 20. Fc3 Fc3 21. bc3 Tb5

(Romanisn-Smylov, URSS (Chpt 1977) 22. Tfe1 =+ au lieu de 22. Cd4 joué dans la partie ci-dessus.

a2) 9. ... Cxb5?! 10. Cxb5 Fd6 11. Cxd6 Dxd6 12. Dxd6 Cxd6 13. Ff4 =+, Forintos, Haag.

a3) 9. ... Fd7?! 10. Fxc6 Fxc6 11. 0-0 Fg7 12. Te1 Rf8 13. Cd4 Df6 14. Cc6 Dxf4 15. Fxf4 bxc6 16. Fe5 ±, Forintos, Haag.

B) 9. Cd4 égalise. Nous ne rentrerons pas plus dans les détails.

#### 9. Fb5!.

Après 9. Cb5 Fb4+ 10. c3 Fa5 11. g4 Ce7= (Karpov).

Ou 9. Cb5 Fb4+ (9. ... Fd6 10. Cd6 Dd6 11. Dd6 Cd6 12. Ff4 ±, Barcenilla-Haitham, Dubai 1992) 10. Fd2 De7 11. Fe2 Fd2+ 12. Cd2 0-0 13. Dc7 Fd7 avec attaque, Yousoupov.

#### 9. ... Fd6 10. De4+.

La partie des 2 K continua par 10. ... De7 11. Fg5?! f6 12. Fd2 Fd7 13. 0-0 Dxe4, seul coup (13. ... 0-0-0? 14. Fxc6 ±, Azmaj-parasvili) 14. Cxe4 Fe7 15. g4 a6? (15. ... Cd6 16. Cxd6 Fxd6 17. Tde1 (ou 17. The1) Rf8! 18. Thg1 Te8 19. Txex8 Rxe8=, Azmaj-parasvili) 16. Fc4?! = (16. Fxc6! Fxc6 17. The1 Fe4, seul coup 18. Txe4 Cd6 19. Te2 avec l'idée Cd4-e6 ± Karpov) 16. ... Cd6 17. Cxd6 Fxd6 18. Tde1, 0,5-0,5.

Certains pensent que Kasparov aurait dû jouer 11. Fd2 Fd7 12. 0-0-0 Dxe4 13. Cxe4 Fe7 14. The1 0-0-0 (14. g4 Ch6=, Yousoupov) 15. Fc4 f6= (ou 15. Ceg5 Tdf8 16. g4 Fg5 17. Fg5 Cd6 18. Fc6 Fc6 19. Cd4 Fd7 20. Fe7 Te8 21. Fd6 cd6 22. f3 Te5=, Azmajparasvili).

Karpov propose : 11. 0-0 0-0 12. Fxc6 bxc6 13. Dxc6 Tb8 avec une bonne compensation pour le Pion. Il ajoute que l'échange des Dames en e7 ne promet rien de bon aux Blancs après 12. Dxe7 Cfxe7 (ou Ccxe7) 13. Ce4 Fb4. Donc, est meilleur 11. Fd2.

D'autres joueurs ont essayé de jouer autre chose que 15. g4 joué par Kasparov dans cette 10<sup>e</sup> partie du championnat du monde de 1990. 15. The1 0-0-0=, partie Azmajparasvili-G. Georgadze, San Sebastian 1991.

Nos deux parties ont changé de cap au 10<sup>e</sup> coup.

#### AJEC N° 95/66

DOMINICI

BAUDOIN

#### 10. De4+.

Espérant un 10. ... De7 afin de jouer 11. Fd2.

(Suite page 71.)

(Suite de la page 70.)

#### 10. ... Ce7 11. Cd4?!

Le meilleur coup était 11. Fg5 h6 12. Fh4 Ff5 13. Da4 0-0 14. 0-0-0 Dc8 15. Fg3 Td8 16. Fd6 Td6 17. Td6 cd6 ±, Ulybin-Sorokin, URSS (Chpt 1991).

11. Cd5? 0-0! 12. 0-0 Cxd5 et Fe6 gagne du temps comme nous l'avait bien fait remarqué Jean Stranjakovitch. Par contre, les Blancs ont perdu toute chance d'avantage après 11. Cd4 car les Noirs jouèrent : 11. ... 0-0!.

Le Cavalier c6 est imprenable à cause d'un éventuel De7=+ après : 12. Fxc6 Cxc6 13. Cxc6 bxc6 14. Dxc6 De7+ =+ ou 12. Cxc6 bxc6.

Si 13. Fxc6 Cxc6 14. Dxc6 De7+ idem que pour 12. Fxc6. Les Noirs ont une superbe position avec la paire de Fous pour le Pion. Si 13. Fa4 ou Fe2 ou Fc4, les Noirs peuvent jouer tranquillement 13. ... Te8 ou 13. ... Fb7 ; ils ont au minimum égalisé. En raison de ces complications, les Blancs jouèrent :

#### 12. 0-0= nulle.

Cette partie se conclut par la nullité.

#### PARTIE AJEC N° 95/65

BAUDOIN

DOMINICI

#### 10. Dc4?!

10. Fxc6 bxc6 11. Dc4 0-0! ne donne rien de bon aux Blancs (Dominici).

#### 10. ... Fd7?!

Ce coup n'est pas obligatoire, car la Dame blanche est inutilement exposée et Fd7 est peut-être une perte de temps.

10. ... 0-0! était plus agressif, car l'exécution de la pseudo-menace 11. Fxc6 n'apporte rien.

L'idée des Blancs est de garder la paire de Fous car la céder dans une position ouverte est dangereux.

Par exemple : 11. Fxc6 bxc6 12. 0-0! (12. Dxc6 Te8+ →) Fd7 13. Ce2 Fe7. L'idée des Noirs est d'échanger le fort Cavalier « e4 » par Cd6 et repositionner le Fe7 en « d6 » pour attaquer le roque blanc, donc 14. Ff4 Tb8 15. Dc3 Tb4 16. Tfe1 Fe6! (idée Fd5 et Tc4) nous a fait remarquer J. Stranjakovitch dans son analyse de la partie.

#### 11. 0-0, nulle.

Si 11. ... 0-0 12. Fg5 (Baudoin) 12. ... Fe7 (Dominici) =.

En guise de conclusion : Certes, nous n'avons peut-être pas joué les meilleurs coups, c'est-à-dire que dans la partie Dominici-Baudoin, après 10. De4 Ce7 11. Fg5 eut été plus solide mais sans chance de

gain et dans la partie Baudoin-Dominici, après 10. Dc4?! 0-0! était beaucoup plus agressif.

Ce qui laisse imaginer que ce 8. ... Cf5 est peut-être une aphonie, en tout cas le génie de Zaitsev nous donne encore l'empreinte d'une nouvelle variante ce qui prouve que le jeu d'échecs n'est pas mort.

De plus, cette branche nouvelle de la Petroff C43 est née à New York durant un championnat du monde s'il vous plaît !

Une chose est sûre si 8. ... Cf5 ne gagne pas à l'heure actuelle il ne perd pas !

D'ailleurs, Kasparov dans toute sa splendeur n'a pas réellement réfuté cette variante et Karpov l'a invité (dans sa monographie) à un prochain rendez-vous avec 8. ... Cf5.

Thierry DOMINICI.

J.-F. BAUDOIN.

#### TOURNOI 94/2T/23

#### DEFENSE BENONI

L. LAMOLE

J.-P. BIBENS

#### 1. d4 c5 2. d5 e5 3. e4.

Nous sommes dans une défense Benoni classique, système sans c2-c4.

#### 3. ... d6.

Et nous voilà dans un système fermé.

#### 4. Cc3.

Les autres coups blancs de ce système sont : 4. f4, 4. Fd3 et 4. Fe2.

#### 4. ... Fe7.

Les alternatives noires sont : 4. ... g6, 4. ... a6, 4. ... Ce7, 4. ... Cf6 et 4. ... Cd7.

#### 5. Cf3 Fg4 6. h3.

Sont possibles : 6. Fe2, 6. Fd3 et 6. Fb5+.

Après 6. ... Fxf3 7. Dxf3, j'avais le choix entre deux variantes :

a) 7. ... Fg5 8. Fxg5 Dxg5.

b) 7. ... a6 8. Dg4 Ff6 (ou g6).

Alors me vint une idée, recycler mon Fou à h5 comme dans les défenses scandinaves...

#### 6. ... Fh5 7. Fb5+ Cd7.

Le seul coup !

#### 8. a4 Cf6 9. 0-0 0-0 10. Te1 a6.

Je commençais un peu à étouffer, il est temps de se libérer un peu !

#### 11. Fe2 Fg6.

Attaque le Pion e4.

#### 12. Fd3 Dc7.

R44/10

C43/20

Avec l'idée de préparer la poussée de c4.

**13. Fg5 h6.**

La poussée de c4 est possible, mais j'ai préféré poser la question de confiance au Fou.

**14. Fd2 c4 15. Ff1 Cc5!?**

Renforce l'attaque sur e4, et liquide le Pion c4 difficile à défendre.

**16. Fxc4 Cxe4 17. Fb3.**

La prise de e4 attaque le Fou, mais je m'attendais à un échange, il n'en a rien été.

**17. ... Cxd2 18. Cxd2.**

Dame prend me semble meilleur.

**18. ... Tac8 19. Tc1 Fh5!?**

Il faut intercaler une pièce qui sera couverte ou pousser un Pion, ce qui affaiblit le roque.

**20. Ce2?!.**

Un coup surprenant ! Bien meilleur me semble Cf3, les pièces blanches après ce coup sont bien embouteillées.

**20. ... Dc5.**

Le début de l'attaque, mon idée de départ était de tenter une percée sur la colonne e, tout en mettant la pression sur f2.

**21. c4 Fd8 22. Tf1 Fb6 23. De1 Fg6 24. Fc2?.**

Ce coup est plus que douteux ; en effet il perd un Pion.

**24. ... Fxc2 25. Txc2 Cxd5 ! 26. Tc1.**

J'avais envisagé 26. Cb3 Dc6 arrête les offensives blanches.

26. Ce4 Dc6 avec le sacrifice sur d6 est trop hasardeux.

**26. ... Cf6 27. Cb3 Dc6 28. Db4?!.**

Je n'ai pas compris ce coup qui excentre inutilement la Dame.

**28. ... Ce4!?**

Cela met la pression sur f2.

**29. a4 Fa7.**

J'ai hésité à sacrifier sur f2 et j'ai préféré garder mon Fou et la pression sur f2.

**30. Tc2 Cxf2.**

Le sacrifice s'impose et la suite est presque forcée...

**31. Txf2 De4!.**

Gagne un tempo en attaquant la Tour et amène la Dame.

**32. Dc3 Fxf2+ 33. Rxf2 d5!.**

La pointe de l'attaque noire !

**34. Cd2 Df5+.**

34. c5 ne marche pas à cause de 34. ... d4! (voir fin de partie).

**35. Rg1 d4! 36. Abandonne.**

En effet, 36. Db3 d3! et fourchette Tour Cavalier. Ou 36. Cg3 dxc3 37. Cxf5 cxd2 38. Txd2 Txc4, etc., ou 36. Cxd4 exd4 37. Db3, etc., et le Cavalier sacrifié est récupéré avec intérêt dans tous les cas !

J.-P. BIBENS.

A40/1

**TOURNOI 3627 COR. 94/95**

**GAMBIT ENGLUND**

M. AYMARD

J.-C. BORDINO

**1. d4 e5 2. dxe5 Cc6 3. Cf3 De7 4. Ff4 Db4+ 5. Fd2 Dxb2 6. Cc3 Fb4 7. Tb1 Da3 8. Cd5 Fa5 9. e4.**

9. Tb5!

**9. ... Cge7.**

9. ... a6 contre Tb5.

**10. Fc4.**

Toujours 10. Tb5!  $\Delta$  11. Txa5 Cxa5 12. Cxc7+ Rd8 13. Cxa8 +.

**10. ... 0-0.**

Une petite préférence pour 10. ... Cxd5=.

**11. 0-0 Cg6 12. Cf6+.**

Ah ! Pfuff ! Tout à fait déconcertant ! 12. Fxa5 donne l'égalité.

**12. ... gxf6 13. Fxa5 Cxa5 14. exf6! Cxc4?.**

14. ... Dc3! doit laisser aux Noirs une position gagnante.

**15. Cg5.**

$\Delta$  16. Dh5 suivi de Dxd7 mat.

**15. ... Td8!.**

15. ... Cf4 16. Dg4 Dd6 17. Df5 Cg6 18. Dh3 et les Blancs matent aux coups suivants.

**16. Dh5 Rf8 17. Dxd7 Cce5 18. f4! Dc5+ 19. Rh1 Re8 20. fxe5 Df8 21. Tf5!.**

21. Dg7 b6 22. Ch7 Dxd7 23. fxd7 Re7 24. Cf8 Txf8 25. gxf8D+ Rxf8 26. Tf5 =.

**21. ... b6 22. Td1?.**

Il fallait profiter de l'inactivité du Fou c8, les Blancs avaient toute leur chance par 22. h4! Fb7 [22. ... Fa6 23. h5 Ch8 24. Ch3!  $\Delta$  Tg5 + ; 22. ... d6? 23. e6 Fxe6 24. Cxe6

fxe6 25. Dxd6+ +-] 23. h5 Ch8 24. Dg7  $\Delta$  Tbf1, Ch7  $\pm$ .

**22. ... Fa6 23. Td4.**

Contre Fc4 probablement.

**23. ... c5 24. Td2 Fc4 -+ 25. a4 Fe6 26. Tf1 Cxe5 27. Dh5 Cc4 28. Cxe6?.**

Il valait mieux jouer la Tour. La prise en e6 ouvre la colonne « d ».

**28. ... dxe6 29. Txd8 Txd8 30. De2 Cd2 31. Td1 Dh6 32. Db5+? Rf8 33. De2 Dxf6 34. e5 Ce4! 35. Te1 Dxe5 36. Df3 Td2! 37. Tf1 Df5 38. Dxf5 exf5 39. Tc1 Cc3 40. h3 Ce2 41. Ta1 Txc2 42. Abandonne.**

F. FOURNIER.

A40/1c

**TOURNOI 3627 COR. 94/95**

**DEFENSE DE WINNE**

M. AYMARD

R. DE WINNE

**1. d4 Ca6?.**

Défense de Winne ? Une nouveauté qui a le mérite de perdre beaucoup de temps mais qui devait figurer dans le « Courrier des Echecs ». Immortalisons cet instant ! L'idée est c6, Cc7, d5.

**2. e4 c6 3. Cf3 e6 4. Fd2 Cc7 5. Fd3 d5 6. e5 b5 7. 0-0 a5 8. a4 b4 9. Cg5.**

$\Delta$  Dh5, Cxh7.

**9. ... f5.**

9. ... c5.

**10. Dh5.**

10. exf6 Cxf6 11. Cxh7 Cxh7 12. Dh5+ Rd7 13. Fxh7 Fd6  $\infty$ .

**10. ... g6.**

Le huitième coup de Pion, certes indispensable, mais la position montre combien les Noirs ne sont pas développés.

**11. De2 Dd7?!.**

11. ... Fe7.

**12. c3 h6 13. Ch3! Ca6?.**

13. ... c5 14. dxc5 bxc3 15. Cxc3 Fxc5 16. Cb5 +.

**14. Cf4 Df7?.**

14. ... Ce7.

**15. Fe1.**

Libère la case d2 pour le Cavalier sans craindre d'enfermer la Tour f1. L'idée de pousser f4 n'est pas exclue.

**15. ... h5 16. Cd2 g5 17. Ch3 Fe7 18. f4 g4 19. Cg5! Fxg5 20. fxd5 h4 21. Tc1?!.**

21. Cb3.

**21. ... Dg6?.**

Mieux 21. ... h3 22. g3 Ce7 23. Cb3 bxc3 24. Fxc3 Cb4 25. Fxb4 axb4 26. Cc5 +- et la porte est grande ouverte du côté de l'aile Dame.

**22. Dxd4 Ce7 23. Df4 Dg7 24. h3 Cg6 25. De3 0-0 26. Cf3 f4 27. Dd2 bxc3 28. bxc3 Ce7 29. Fxh4 c5 30. Ce1 cxd4.**

30. ... Fd7.

**31. cxd4 Cg6 32. Fxg6 Dxd6 33. Txf4 Fb7 34. Tf6! Dg7 35. Txe6 Abandonne.**

35. ... Cb4 36. g6 Tae8 37. Dg5.

F. FOURNIER.

**LA TROISIEME DIVISION**

**1. - LA GAFFE !!!**

1. Cxc5?? Dd5+ et gagne !

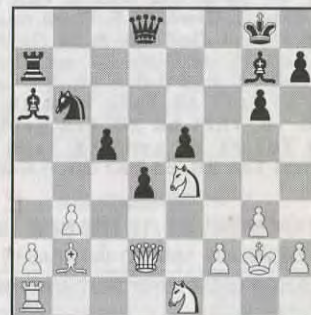

**2. - LES PARTIES**

**TOURNOI 3627**

D00/6 35

**GAMBIT BLACKMAR-DIEMER**

BORDINO

AYMARD

**1. d4 Cf6 2. Cc3 d5 3. e4 dxe4 4. f3 exf3 5. Cxf3 Ff5 6. Ce5 Cbd7 7. Df3 Fxc2 8. Dxb7 e6 9. Cc6 Dc8 10. Fa6 Cb6 11. Dxc8+ Txc8 12. Fxc8 Cxc8 13. Ff4 Fd6 14. Fxd6 cxd6 15. Cb5 0-0 16. Ccxa7 Cxa7 17. Cxa7 Tb8 18. b3 Ta8 19. Tc1 Rf8 20. Txc2 Txa7 21. Rd2 Re7 22. a4 Cd5 23. Ta1 Rd7 24. g3 f5 25. a5 g5 26. Tc4 f4 27. b4 Ce3 28. Tc3 Cd5 29. Tb3 g4 30. gxf4 Cxf4 31. b5 e5 32. b6 Ta8 33. a6, 1-0.**

TOURNOI 3628

DEFENSE NIMZO-INDIENNE

WELBY

IMPEROR

1. d4 Cf6 2. c4 e6 3. Cc3 Fb4 4. Dc2 c5 5. e3 0-0 6. a3 Fxc3+ 7. Dxc3 b6 8. Cf3 Fb7 9. Fe2 d6 10. 0-0 Cbd7 11. Td1 Dc7 12. b3 Tac8 13. Fb2 Ce4 14. Dd3 Cdf6 15. h3 Tfd8 16. Tac1 cxd4 17. Fxd4 De7 18. Fb2 Fa6 19. Fxf6? Cxf6 20. b4 d5 21. Db3 Tc7 22. b5 Fb7 23. Ce5? Tdc8 24. Tc2 Ce4 25. f3 Cd6 26. Tdc1 Dg5 27. f4 Dg3 28. Cf3?! dxc4 29. Db4 Tc5 30. a4 Fd5 31. De1 Dxe1+ 32. Cxe1 c3 33. Cd3 T5c7 34. Ta1 Cf5, 0-1.

La ponctuation est de M. Imperor.

CHAMPIONNAT DE FRANCE 1995

PARTIE ESPAGNOLE GAMBIT JAENISCH

C. SPITZ

J. MULLER

1. e4 e5 2. Cf3 Cc6 3. Fb5 f5 4. Cc3 fxe4 5. Cxe4 d5 6. Cxe5 dxe4 7. Cxc6 Dg5 8. De2 Cf6 9. f4 Dxf4 10. Ce5+ c6 11. d4 Dh4+ 12. g3 Dh3 13. Fc4 Fe6 14. Fg5 0-0-0 15. 0-0-0 Fd6 16. Cf7 Fxf7 17. Fxf7 Thf8 18. Fc4 Tde8 19. Thf1 h6 20. Ff4 Fxf4 21. Txf4 Te7 22. d5 cxd5 23. Txd5 Rb8 24. Td4 Tc8 25. c3 Td7 26. 0,5-0,5.

CHAMPIONNAT DE FRANCE 1995

DEFENSE NIMZO-INDIENNE SAEMISCH VAR. BOTVINNIK

C. LEOTARD

J. DE LAGONTRIE

1. c4 e6 2. d4 d5 3. Cc3 Fb4 4. a3 Fxc3 5. bxc3 Cf6 6. f3 c5 7. e3 0-0 8. cxd5 Cxd5 9. Ce2 cxd4 10. cxd4

Maître FIDE Bruno SAN MARCO

offre entraînement par correspondance personnalisé.

Documentation sur demande (2 timbres).

Précisez votre demande, vos souhaits et vos difficultés.

(Tarif spécial joueurs AJEC)

B. SAN MARCO

La Cereirède - Chemin du Mas-de-Merle 34970 Lattes

Tél. 67 92 30 59

Cc6/11. Fd2, Cb6/12. Cg3 e5 13. dxe5, Cxe5 14. Fb4 Te8 15. Fe2 Cbc4 16. Dxd8+ 0,5-0,5.

CHAMPIONNAT DE FRANCE 1995

PARTIE ESPAGNOLE GAMBIT JAENISCH

C. SPITZ

B. WAGNER

1. e4 e5 2. Cf3 Cc6 3. Fb5 f5 4. Cc3 fxe4 5. Cxe4 d5 6. Cxe5 dxe4 7. Cxc6 Dg5 8. De2 Cf6 9. f4 Dh4+ 10. g3 Dh3 11. Ce5+ c6 12. Fc4 Fc5 13. d3 Cg4 14. Cf7 Ff2+ 15. Rd1 e3 16. Df3 Cxh2 17. De4+ Rf8 18. Fxe3 Fg4+ 19. Rd2 Te8 20. Ce5 Ff5 21. Txx2 Fxe3+ 22. Dxe3 Dxx2+ 23. Rc3 b6 24. Ff7 Te7 25. Te1 1-0.

CHAMPIONNAT DE FRANCE 1995

DEFENSE SICILIENNE DRAGON ACCELERE VAR. BREYER

J.-O. LECONTE

P. THEON

1. e4 c5 2. Cf3 Cc6 3. d4 cxd4 4. Cxd4 g6 5. c4 Fg7 6. Fe3 Cf6 7. Cc3 Cg4 8. Dxxg4 Cxd4 9. Dd1 Ce6 10. Tc1 Da5 11. Fd3 b6 12. 0-0 g5 13. a3 De5 14. b4 Fb7 15. Cd5 Tc8 16. g3 Dd6 17. c5 bxc5 18. bxc5 Cxc5 19. Dc2 1-0.

CHAMPIONNAT DE FRANCE 1995

DEBUT DU PION DAME ATTAQUE TORRE

B. WAGNER

P. THEON

1. d4 Cf6 2. Cf3 e6 3. Fg5 h6 4. Fxf6 Dxf6 5. e4 d6 6. Fc4 Cd7 7. Cc3 b6 8. De2 Dd8 9. e5 d5 10. Cxd5 b5 11. Fb3 exd5 12. Dxb5 De7 13. 0-0-0 g5 14. The1 Fg7 15. Dc6 1-0.

COURS DE PERFECTIONNEMENT POUR DEBUTANTS

Par Jacques NEGRO

Arbitre F.I.D.E.

COURS N° 203

(Concours Echelle Permanent)

L'OUVERTURE

Un début fréquemment adopté dans les tournois A.J.E.C. ? Le fianchetto ! Outre toutes les transpositions possibles dans les différents débuts fermés, il requiert dans les variantes qui lui sont propres beaucoup d'imagination et de souplesse stratégique en possibilités tactiques, et offre plus de champ à la création personnelle que les débuts particulièrement analysés qui font davantage appel à la mémoire.

DIAGRAMME N° 1

« L'assaut »



TRAIT AUX BLANCS

Les Blancs ont les meilleures chances, mais il n'en est pas moins difficile pour eux de renforcer leur position.

Tout commence par l'assaut sur l'aile Roi.

1. Fh5 Ta-c8?.

La double attaque sur le Cavalier « c3 » ne donne rien. 1. ... Ta-b8 donnait de meilleures chances de défense, la raison apparaît au coup suivant.

2. Tf1-f3!.

Les renforts se mettent en ligne de tir.

Question n° 898. A vous de jouer ! Les Blancs menacent les Noirs d'une attaque foudroyante. Indiquez la menace (3 points).

2. ... h6?.

Hélas, ce coup perd sur le champ, Dd8 était meilleur pour un certain... temps.

3. Txxg7 Rxxg7 4. Tg3+ Rh7.

Le seul petit refuge pour le Roi noir.

5. Fg6+.

Une petite bombe qui prépare l'assaut final.

5. ... Rg7.

Si 5. ... fxxg6 6. Txxg6 et Dxxh6+ mat.

6. Fh7+d. Abandonnent.

Question n° 899. A vous de jouer ! Que se passe-t-il après 6. ... Rxxh7 ? Comment les Blancs préparent-ils la charge qui torpille le pauvre Roi noir ? (3 points).

DIAGRAMME N° 2

« Le pion surprise »



TRAIT AUX NOIRS

1. ... e3!.

Coupant tout simplement l'échiquier en deux.

Le Roi blanc isolé ne peut que succomber sous les coups de son adversaire et... ami !

## 2. a3.

Propose le combat sur l'aile Dame.

## 2. ... Ta6.

Attaque et défense sont combinées. C'est l'école moderne des Echecs.

## 3. b4 axb4 4. axb4 Cxb4.

La case « b4 » est en feu, le combat fait rage.

## 5. Cxb4 Fxb4 6. Cc2 Fc3!

Meilleur que Fd2.

## 7. Txb7 f4.

Les Blancs arrivent trop tard à la fête du contre-jeu. Le Roi blanc finit emmuré !

## 8. g4 Fe8 9. Db1 Th6.

Changement de décors !

## 10. Cb4 Dh4 11. h3 Dg3.

La Dame pénètre dans la cour des miracles.

## 12. Rh1 Txb3+! Rideau.

**Question n° 900.** A vous de jouer ! Après 13. Fxh3? le gain pour les Noirs serait facile. Comment ? (3 points).

### DIAGRAMME N° 3

« Les cinq dernières minutes »

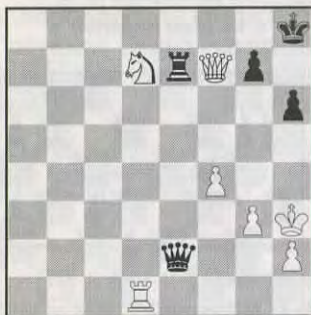

TRAIT AUX BLANCS

Les Noirs viennent de jouer : 1. ... Te7. Si 2. Df8+ Rh7 et les Blancs ne peuvent plus défendre la Td1, le Cavalier « d7 » et les échecs en « h5 » et « e6 ».

**Question n° 901.** A vous de jouer ! Sur 1. ... Te7, les Blancs trouvent une solution simple et élégante qui force l'abandon des Noirs. Comment ? (3 points).

### DIAGRAMME N° 4 « La balle au centre »



TRAIT AUX NOIRS

Le Roi noir est isolé sur une colonne ouverte. Le potentiel attaquant des Blancs est considérable. Les Blancs viennent de jouer 1. Tc5xe5! Un coup très efficace.

Les Noirs ne peuvent prendre la Tour à cause de 2. f6 et il n'y a plus de bonne défense contre Fd3.

## 1. ... Fe6?!

Les Noirs jouent au poker « échecs » en vogue à « Nice-Echecs ». Un coup de bluff ?

1. ... Te8 2. Tx8+ Dx8 3. Dg4+ Rf8 4. Fc4 n'était guère possible.

## 2. fxe6 fxe5 3. exf7+ abandonne.

**Question n° 902.** A vous de jouer ! Si (avec des si...) les Noirs jouent 3. ... Rg7? Comment obtenir le gain ? (3 points).

### « GAFFES ET MINIATURES »

Tome II par Jacques NEGRO

Edition spéciale 1995 pour les clubs et écoles d'échecs.

Brochure de 90 parties de moins de 20 coups commentées..

Prix clubs : Par 10 brochures : 150 F ; 20 brochures : 280 F ; 30 brochures : 400 F ; 50 brochures : 600 F (franco de port).

Pour les membres AJEC, prix édition spéciale par 5 brochures : 80 F (franco).

« Nice-Echecs » Club Sainte-Claire, 06670 LEVENS. CCP 2 867 74 A Marseille.

### SOLUTIONS DU COURS N° 202

**Question n° 891 :** Si 2. Rxd4, le Roi noir est pat (3 points).

**Question n° 892 :** 7. Rxc2 est hélas, forcé, c'est le pat (3 points).

**Question n° 893 :** Sur 5. ... Dxf6? 6. Txb7+ gagne la Tour (3 points).

**Question n° 894 :** 7. Dxe5+ R-j? 8. Txa1 avec deux pions de plus ! (3 points).

**Question n° 895 :** 1. Re1 Rc3 2. Txa2! b3 3. Ta3 Rc2 4. Cf2 b2 5. Cd1 b1=D 6. Tc3+ mat (5 points).

**Question n° 896 :** 1. Rf3 Rd5 2. Rf4 (si 3. a4 Re5 4. Re3 Rd5) 2. ... Rd4 3. a4 Rd5 4. Re3 et gagne. (Si 4. ... Rc5 5. Re4 Rb4 6. Rd4 Ra4 7. Rxc4 (5 points).

**Question n° 897 :** 5. De7+ Rh6 6. g5+ Rh5 7. Dh7+ Rg5 8. h4+ Rg4 9. Dxc6+ Rxh4 10. Tf4+ Rh3 11. Dg4+ mat (3 points).

### PROPAGANDE A.J.E.C.

Une fois de plus je voudrais remercier tous les A.J.E.C. qui m'écrivent — ils sont nombreux ! — leurs idées et critiques sur les articles du « C.D.E. ».

Nous sommes nombreux à l'A.J.E.C. et nous devons l'être davantage encore. Si le rythme des joueurs nouveaux venus à nos compétitions et cours de perfectionnement (une moyenne de 100 à 150 par mois), nous le devons aux membres, mais aussi aux chroniqueurs, directeurs des tournois et à toute l'équipe des responsables de notre A.J.E.C.

Aussi cela me permettra de vous demander de participer plus activement encore à l'essor de l'A.J.E.C.

#### Pour cela rien de plus simple :

— Faites lire et abonner un ami, un jeune, un club, à notre association.

Envoyez-nous son adresse, il recevra :

- Un numéro du « Courrier des Echecs » ;
- Le règlement des compétitions ;
- Deux circulaires d'information ;
- Une feuille de partie (modèle) ;
- Un bon pour 150 cartes de jeu en prime de première adhésion ;
- Et le « parrain » recevra (si abonnement) un cahier d'échecs grand format pour noter les parties par correspondance.

Jacques NEGRO

(Délégué à la propagande A.J.E.C.)

## NOS TOURNIS

### CHAMPIONNAT DE FRANCE 1995

43.	Martenot - De Lagotrie.....	0-1
44.	Martenot - Leconte.....	0-1
45.	Leconte - Léotard.....	0-1
46.	Martenot - Muller.....	0-1
47.	Muller - Michel.....	0,5-0,5
48.	Vigeneron - Michel.....	0,5-0,5

### Classement provisoire

1.	Léotard (1).....	7,5
2.	Spitz (1).....	7
	Muller (0).....	7
4.	De Lagotrie (0).....	6
5.	Michel (2).....	5
6.	Cerf (1).....	4,5
7.	Leconte (1).....	3,5
8.	Vigeneron (3).....	3
9.	Wagner (1).....	2
10.	Martenot (2).....	1,5
11.	Théon (2).....	1

( ) Nombre de parties encore en cours.

### TOURNIS QUALIFICATIFS

#### Nouveaux tournois

1238	De St Germain, E. Chery, S. Cavril, B. Fister, O. Renaud, M. Poupinel, P. Lemaire.
1239	D. Charpentier, C. Lalanne, A. Lelong, J.-M. Dijon, E. Huc, E. Chery, P. Mary.
2427	H. Le Ninèze, C. Lalanne, L. Burnier, J. Fernandez, M. Daudon.
3645	J.-C. Verstraeten, M. Welby, J. Picard, J.-C. Horschman, G. Chastanet.
4152	J. Rey, P. Ducoffre, A. Berko, G. Roussoulet, F. Le Roux.
4153	R. Calvo, G. Guidici, A. Neu, P. Speisser, M. Bologna.

#### Résultats

1229	1. E. Chery, 9 ; 2. J. Neri, 8,5 ; 3. P. Baruchel, 8 ; 4. S. Boudignon, 7,5 ; 5. D. Savelli, 4,5 ; 6. L. Hoffner, 4 ; 7. B. Bouyt, 0,5.
1225	1. K. Chorfi, 10 ; 2. P. Andrieux, 9 ; 3. A. Biaux, 6 ; 4-5. M. Poupinel et L. Sallen, 4,5 ; 6. M. Maumey et J. Dienne, 4.
2412	1.-2. K. Desmet, A. Poinsignon, 6 pts ; 3. J.-G. Le Dui-gou, 5,5 ; 4. E. Hartmann, 2,5 ; 5. G. Lepine-Fontès, 0.
3629	1. G. Valet, 6,5 ; 2. M. Scallier, 5,5 ; 3. J. Courant, 4 ; 4. Ph. Gallais, 3 ; 5. R. De Winne, 1.
3631	1. P. Lageyre, 8 ; 2. H. Pellet, 5,5 ; 3. J. Leroy, 3,5 ; 4. M. Masoero, 3.
	NC. R. Thibault, abandon pour raison de santé.

4131	1. D. Le Gall, 6 ; 2. J.-C. Verstraeten, 5,5 ; 3. O. Vas-seur, 4,5 ; 4. S. Rivier, 4 ; 5. J. Kerdraon, 0.
4132	1. J.-L. Brège, 7,5 ; 2. B. Godinot, 5 ; 3. A. Dargent, 4 ; 4. J. Rey, 2 ; 5. A. Neri, 1,5.

### TOURNIS A TROIS JOUEURS

#### Nouveaux tournois

1765/4	B. Garau, P. Souissi, S. Bernardet.
1766/3	R. De Winne, A. Berko, A. Renard.
1767/4	P. Ducoffre, J.-N. Faldis, A. Huet.
1768/3	P. Berthiaud, D. Baton, A. Dargent.
1769/1	F. Cochet, Y. Bouillod, J.-F. Epinoux.
1770/4	F. Le Roux, S. Bernardet, A. Neu.

#### Résultats

1687/2	1. D. Mouron, 4 ; 2. P. Landry, 1,5 ; 3. P. Perron, 0,5.
1688/3	1. R. Labbe, 3 ; 2-3. D. Aubron et D. Chalard, 1,5.
1692/1	1. F. Legree, 2,5 ; 2. C. Blondelle, 2 ; 3. R. Debrus, 1,5.
1702/3	1. S. Dacquain, 3 ; 2-3. A. Renard et P. Gallais, 1,5.
1725/3	1. P. Debacker, 3,5 ; 2. D. Chalard, 1,5 ; 3. M.-K. Nguyen, 1.
1736/3	1. J.-M. Follic, 4 ; 2. H. Pellet, 2 ; 3. R. De Winne, 0.

### COUPE DE FRANCE

#### Nouveaux tournois

#### Premier tour :

96/1T/1	C. Forget - R. Eliot.
96/1T/2	B. Galliou - R. Eliot.
96/1T/3	Ph. Ducoffre - R. Eliot.
96/1T/4	J.-P. Bellay - B. Godinot.
96/1T/5	J. Guinovart - F. Le Roux.

#### Deuxième tour :

96/2T/1	J.-M. Follic - M. Calin.
96/2T/2	R. Boutannet - J. Pitavol.

#### Troisième tour :

96/3T/1	M. Aymard - G. De Saint-Germain.
96/3T/2	J.-R. Rames - J.-L. Delrieu.

#### Quatrième tour :

96/4T/1	Y. Gobet - R. Serradimigni.
96/4T/2	J.-R. Bellec - Y. Bouillod.

#### Cinquième tour :

96/5T/1	J. Vedrunes - P. Krounba.
---------	---------------------------

#### Quart de finale :

96/Q/1	H. Guineret - L. Ciaï.
--------	------------------------

### Résultats

#### Deuxième tour :

94/2T/18	D. Gourion - J.-P. Bellay.....	1,5-0,5
95/2T/5	M. Bologna - M. Aymard.....	0,5-1,5
95/2T/14	X. Manne - L. Leclerc.....	2-0

#### Quatrième tour :

94/4T/10	Ch. Léotard - J. Dienne.....	2-0
95/4T/9	S. Marin - P. Krounba.....	0-2

#### Cinquième tour :

94/5T/6	G. Jardin - L. Ciaï.....	0-2
---------	--------------------------	-----

#### Quart de finale :

94/Q/2	J. Santini - Ph. Lahilhanne.....	1-1 (2 nulles)
--------	----------------------------------	-------------------

**Communiqué :** Dans le « C.D.E. » de novembre 95, les commentaires de la partie HARTMANN-BERT sont de HARTMANN et non de moi comme indiqué par erreur. Mes excuses au joueur lorrain.

B. HEIM.

### MATCHES DEFIS Nouveaux Tournois

#### 96/...

12	3866	J. Kerdraon	3347	D. Le Gall
13	3347	D. Le Gall	3866	J. Kerdraon
14	2102	A. Poli	3561	Ch. Jacob
15	3561	Ch. Jacob	2102	A. Poli
16	1469	L. Lamole	2605	Th. Viaud
17	2605	Th. Viaud	1469	L. Lamole
18	2494	P. Thirion	1918	M. Noblesse
19	1918	M. Noblesse	2494	P. Thirion

### Résultats

#### 94/...

85	635	L. Corbin	-	2876	P. De Backer
86	2876	P. De Backer	+	635	L. Corbin

## CHAMPIONNATS REGIONAUX

### 8<sup>e</sup> CHAMPIONNAT DE PAYS DE LOIRE 1994 - PRELIMINAIRES

Monsieur Michel VIGNERON nous communique le classement du 8<sup>e</sup> championnat régional des Pays de Loire 1994, tour préliminaire.

#### GRUPE A :

1.	P. Douville, 6/7
2.	P. Mary, 5,5 (départage Bridier)
3.	M. Vigeneron, 5,5
4.	O. Bertrand, 4
5.	J. Courant, 3,5
6.	C. Houze, 2,5
7.	B. Potot, 1
8.	M. Rouget, 0

A noter la très belle performance de M. P. DOUVILLE qui s'adju-gue la 1<sup>re</sup> place du groupe A en battant MM MARY et VIGNERON (Maître National AJEC).

#### GRUPE B :

1.	A. Viaud, 6/7
2.	R. Chabot, 5,50
3.	D. Simon, 5 (SB = 12)
4.	J.-Y. Cobygo, 5 (SB = 11,50)
5.	D. Desjonquères, 3,50
6.	S. Choquet, 2
7.	E. Boivineau, 1
8.	A. Cado, 0

#### GRUPE C :

1.	P. Baixes, 6/7 (B = 23,50)
2.	Ch. Rochard, 6 (B = 21,50)

3.	E. Trigance, 5,50
4.	Ph. Sigogne, 4,50
5.	P. Dufournier, 3
6.	A. Philippon, 2
7-8.	J. Philippot, P. Defond, 0

Les joueurs dont les noms suivent sont qualifiés pour la finale du 8<sup>e</sup> Pays de Loire 1994 il s'agit de MM. Douville, Mary, Vigeneron, Viaud, Chabot, Simon, Baixes, Rochard, Trigance.

### 7<sup>e</sup> CHAMPIONNAT DE PICARDIE 1994

Monsieur Christian ROBESON nous communique le 3 janvier 1996 le classement final du 7<sup>e</sup> championnat régional de Picardie.

C'est M. Jean-Noël FOURNIER qui est déclaré champion régional (au départage Bridier ; les départages Sonneborn-Berger et Buchholz n'ont rien donné), en réalisant un score de 6,5/8 (soit + 5 = 3).

L'A.J.E.C. lui adresse toutes ses félicitations et qualifie M. FOURNIER pour la finale du 10<sup>e</sup> inter-régional.

#### Classement :

1.	J.-N. Fournier, 6,5/8 (SB = 18, Bu. = 16)
2.	Ph. Lemaire, 6,5 (SB = 18, Bu. = 16)
3.	Ch. Deneuille, 5
4.	B. Thierry, 2
5.	F. Poitthier, 0

**Champions précédents :** 1987 : Bessis ; 1988 : Robe-son ; 1989 : Del Gobbo ; 1990 : Fournier ; 1992 : Lemaire ; 1993 : Lavoisier.

ABONNEZ-VOUS AU C.D.E.

## CHAMPIONNAT DE BRETAGNE 1994

Monsieur Michel POUPINEL nous communique le classement du championnat régional de Bretagne 1994.

C'est **M. Alain GADIOU** qui est déclaré champion régional (au départage), en réalisant un score de 6,5/8 (soit + 5 = 3).

L'A.J.E.C. lui adresse toutes ses félicitations et qualifie **M. GADIOU** pour la finale du 10<sup>e</sup> championnat inter-régional.

### Classement :

1. A. Gadiou, 6,50/8 (SB = 20,25)
2. H. Le Pennec, 6,50 (SB = 17,25)
3. J.-M. Le Roux, 4
4. G. Gamant, 3
5. M. Bonnefoi, 0

**Champions précédents :** 1984 : Le Tonnelier ; 1985 : Le Coz ; 1986 : Algaba ; 1987 : Le Duiou ; 1988 : Billore ; 1989 : Le Goff ; 1990 : Godoc ; 1991 : Bouchez ; 1992 : Hemon ; 1993 : Agasse-Lafont.

## CHAMPIONNAT CHAMPAGNE-ARDENNES 1993

Monsieur Jean-Louis EECKHOUT nous communique le classement final du championnat régional de Champagne-Ardenne 1993.

C'est **M. Bernard FISTER** qui est déclaré champion régional en réalisant un score de 8,5/10 (soit + 7 = 3).

L'A.J.E.C. lui adresse toutes ses félicitations et qualifie **M. FISTER** pour la finale du 10<sup>e</sup> championnat inter-régional.

M. EECKHOUT offre une coupe gravée à M. FISTER.

### Classement :

1. B. Fister, 8,5/10
2. Ph. Berenguer, 7,50
3. S. Picard, 6,50
4. Ph. Beaumont, 4
5. E. Modric, 3,50
6. P. Fournier, 0

**Champions précédents :** 1988 : Pierquin ; 1991 : Fister.

## CHAMPIONNAT NORD-PAS-DE-CALAIS 1993 - FINALE

Monsieur Jean-Louis EECKHOUT nous communique le 18 novembre 1995 le classement final du Nord-Pas-de-Calais 1993.

C'est **M. Pascal ANDRIEUX** qui est déclaré champion régional en réalisant un score de 7,5/10 (soit + 5 = 4).

L'A.J.E.C. lui adresse toutes ses félicitations et qualifie **M. ANDRIEUX** pour la finale du 10<sup>e</sup> championnat inter-régional.

M. EECKHOUT offre une coupe gravée à son nom à M. ANDRIEUX.

### Classement :

1. P. Andrieux, 7,50
2. F. Marche, 6 (SB = 24)
3. J.-L. Eeckhout, 6 (SB = 22,75)
4. S. Coulombier, 5,50

5. G. Duriez, 5
6. F. Freel (retrait de la finale)

**Champions précédents :** 1980 : Degraeve ; 1981 : Schaffier ; 1983 : Pla ; 1985 : Marcinkowski ; 1987 : Petitcunat ; 1988 : Marcinkowski ; 1989 : Eeckhout ; 1990 : Marez ; 1991 : Carcelle ; 1992 : Grégoire ; 1993 : Andrieux ; 1994 : Goasdoue.

## CHAMPIONNAT AQUITAINE 1993

Monsieur Jean-Louis EECKHOUT nous communique le classement final du championnat régional d'Aquitaine 1993.

C'est **M. Pascal VILLALBA** qui est déclaré champion régional en réalisant un score de 8,5/10 (soit + 8 = 1).

L'A.J.E.C. lui adresse toutes ses félicitations et qualifie **M. VILLALBA** pour la finale du championnat inter-régional.

### Classement :

1. P. Villalba, 8,5/10
2. C. Papet, 8
3. A. Dubleumortier, 6,5 (SB = 19,25)
4. F. Ronzetti, 6,5 (SB = 17,75)
5. J. Picard, 5
6. B. Madrona, 3,5
7. Mlle C. Gazengel, 3
8. J.-P. Auge, 2
9. H. Dutourg, 1
10. Ph. Barbas, 0

**Champions précédents :** 1981 : Dulhauste ; 1982 : Le Nineze ; 1983 : Sorhouet ; 1984 : Suberville ; 1985 : Le Nineze ; 1986 : Teyssier ; 1987 : Teixeira ; 1988 : Sorhouet ; 1989 : Perrodo ; 1990 : Sorhouet ; 1991 : Sorhouet ; 1992 : Haffner ; 1993 : Villalba.

A noter l'excellente prestation de M. Sorhouet !! quatre fois champion régional !!!

## 4<sup>e</sup> CHAMPIONNAT MIDI-PYRENEES 1993

Monsieur Jean-Louis EECKHOUT nous communique le classement final du championnat régional de Midi-Pyrénées 1993.

C'est **M. Daniel GOURION** qui est déclaré champion régional en réalisant un score de 7,5/9 (soit + 6 = 3).

L'A.J.E.C. lui adresse toutes ses félicitations et qualifie **M. GOURION** pour la finale du championnat inter-régional.

### Classement :

1. D. Gourion, 7,5/9
2. E. Moreau, 7
3. X. Galliot, 6,50
4. G. Ducasse, 5,50 (SB = 16,75)
5. Mlle D. Le Gall, 5,50 (SB = 16,25)
6. P. Perrenat, 5
7. H. Brauckmann, 3,50
8. D. Cebollero, 2,50
9. J.-L. Camoin, 0,50 (SB = 2,25)
10. Carrère-Fourtime, 0,50 (SB = 1,75)

**Champions précédents :** 1989 : Roques ; 1991 : Vandydad ; 1992 : Galliot.

## CLASSEMENT A.J.E.C.

29	Alozy F.	2137	853	Douliiez J.	2161
68	Aubron D.	1962	2909	Dournes R.	2316
88	Aymard M.	2000	864	Druon R. MN	2331
158	Baudoin J.-F.	2278	3834	Dupuy M.	1763 *
177	Beck G.	2166	921	Duriez G.	2086 *
192	Bellas V.	2231	922	Duriez J.-L.	2309
193	Bellay J.-P.	1955 *	943	Eeckhout J.-L.	2165
3966	Benony M.	1831 *	3427	Federspiel A.	2146 *
221	Berko A.	1949	4003	Feldis J.-N.	1898 *
236	Bertola Th.	2350	1006	Fietkau A.	1945
240	Bertrand J.-D.	2280	2919	Fikry A.	2081 *
261	Biaux A. MN	2146	3694	Follic J.-M.	2029
268	Bigotte P.	2027	1055	Gaidot G.	2193
274	Biro A.	2229	3081	Gaillot X.	2214
3662	Blain J.-B.	1831 *	1061	Gallais Ph.	1825 *
313	Bologna M.	1848	1069	Gamant G.	2023
2875	Bouchez D.	2379 *	1103	Geider F. Exc.	2409
347	Bouillod Y.	2377 *	1114	Gerard A.	1896
3936	Bouvier R.	2088 *	3953	Germain D.	1955 *
427	Bunlon G.	1622 *	3488	Glemot Th.	2282 *
435	Bury Ph.	2037	3125	Godinot B.	1996
453	Calamuso M.	2027	1168	Gouat Y.	2183
3921	Carcillo D.	1762 *	1180	Gourion D.	2142 *
498	Casin R.	1966	1212	Grotards G.	1978
511	Cavril S.	2170	1239	Guillaumot J.	1998
520	Cerf M. Exc.	2403	1240	Guillon C.	1908
3498	Chalard D.	1928 *	3381	Hagnere J.-M.	1801
3951	Champault P.-E.	2017 *	1261	Hartmann D.	2066
536	Charpentier D.	2161	2930	Hauptmann G.	2017 *
546	Chastanet G.	2078	1272	Heim B.	1877
559	Chazallete Ch.	2110	1308	Houssais L.	2141
3470	Chery E.	2229	1313	Huet A.	1799
3029	Chiron A.	2056 *	1315	Hug E.	2268
590	Chorfi Kh Exc.	2408	3274	Jabot D.	2115
596	Ciais L.	2284	3561	Jacob Ch.	2025 *
600	Cipriani F.	2102	1346	Jardin G.	2156
3919	Colnot C.	1935 *	3738	Jimenez J.-C.	2216 *
654	Coulombier G.	2105	1375	Jouault B.	2251
656	Courant J.	1974	1379	Jouy J.-L.	1988
683	Dacquin S.	2040	1425	Krounba P.	1979
694	Danzanvilliers P.	2268	1441	Lacoste A.	2119
695	Dargent A.	1877	1469	Lamole L.	1978
735	De Lagontrie J. Exc.	2403	1473	Landry Ph.	2063
824	De Winne R.	1830	1483	Large L.	1930
2840	Debaillieu P.	2063	1583	Le Nineze H.	2020
3691	Deidda R.	2071 *	1522	Leclerc L.	1928
751	Del Gobbo M. MN.	2448	1524	Lecompte B.	1835 *
831	Dienne J.	2159	1527	Leconte J.-O. Exc.	2370
836	Dijon J.-M.	2222	1532	Lecroq M. MI	2590
838	Doiz J.	2022	1558	Legrand P.-A.	2120
852	Doudon M.	2137	1571	Lemaire Ph.	2277

1587	Leotard Ch. MN	2523	2114	Poupinel M.	2246
3588	Lepine-Fontes G.	1969 *	3351	Poupon P.	1626 *
1613	Letoret B.	1808	3504	Py P.	2017 *
1663	Madrona B.	1859	2178	Renard A.	1904
3530	Malijenovsky Fh.	2141 *	2237	Roelens R. Exc.	2430
1697	Manne X.	2039	3832	Ronat D.	2154 *
1714	Marechal P.	2006	3766	Rousseau Th.	1949 *
1727	Martenot J.	2251	2269	Roussel Ph.	2052
1741	Mary P.	2284	2270	Rousselot B. MN	2360
1761	Maurey M.	2091	2280	Ruch E. Exc.	2375
3940	Mellul P.	1981 *	2324	Sarran F. Exc.	2346
3556	Meng J.-P.	2071 *	2985	Scholz R.	1995 *
1792	Mestdach R.	1945	2370	Sebag W.	2244 *
3567	Mevel A. Exc.	2396 *	2385	Serradimigni R.	2227
3696	Mevel J.	2083 *	2388	Seydoux H.	2229
1865	Morin S.	2074	2396	Simon F.	1945
1873	Mouillaux L.	2047	2987	Sireta M.-Th.	1819 *
3770	Mouron D.	2098 *	2424	Soulas P.	2064
1885	Muller J. MN	2471	2494	Thirion P.	2117
1906	Nguyen Minh Kh.	1838	2506	Tombette Ph. Exc.	2350
3923	Partouche M.	1709 *	2527	Troffiguer D. Exc.	2387
2000	Pecot L. MN	2443	2547	Valet G.	2005
2005	Pellet H.	1979	2548	Valette Ch.	2336
3716	Pelletier E.	1821 *	3413	Veroni A.	2108 *
2019	Perraut D.	1872	2602	Viard D. Exc.	2360
2025	Perron P.	1976	3948	Vidogue D.	1978 *
2052	Picard J.	1995	2611	Vignerot M. MN	2440
2053	Picard S.	2068	3685	Villalba P.	2273 *
2070	Pincon G.	1806	2657	Welby M.	1971
2073	Pinelli J.-C.	1952 *	2659	Weyand F.	2161
2095	Poinsignon A.	2183	3493	Zagorski F.	1874
2102	Poli A.	1949			
2103	Pommart P.	2093			

TOTAL : 166 joueurs



**GAMBISCO**

la revue du  
joueur d'échecs

chaque abonné  
entre dans le  
club GAMBISCO  
(réductions sur  
les inscriptions  
de tournois,  
sur les livres,  
ordinateurs...)

Couverture quadrichrome, 52 pages  
en 2 couleurs sur papier de qualité

Un moyen efficace pour progresser.  
Une mine d'informations.  
Un ton vif, humoristique et satirique

Des jeux, des dossiers, la rubrique  
informatique de Pierre NOLOT...

LIRE LE GAMBISCO,  
C'EST L'ADOPTER

285 F  
L'ABONNEMENT D'UN AN  
(12 numéros, soit  
23,75 F le numéro) à

**GAMBISCO**

39, rue Ferdinand-Cappelle  
59660 MERVILLE  
Tél. : 28 49 66 03

avec :

Arnaud PAYEN,  
Alain PALLIER,  
Laurent VERAT,  
Davoud PIRA,  
Sylvain HOUCKE,  
Jean-Claude TEMPLEUR,  
Pierre NOLOT,

les MI Jean-René KOCH,  
Jean-Marc DEGRAEVE,  
Mircea PAVLOV,  
Luc WINANTS  
Gary LANE,  
Christian BAUER,  
les GMI Victor BOLOGAN,  
Alexandre MOROZEVITCH,  
Matthew SADLER,  
Slim BOUAZIZ,  
Glenn FLEAR,  
Olivier SHENET,  
Alexei SHIROV  
et les autres

Si des joueurs de ce niveau  
choisissent d'écrire pour nous, ce ne  
doit pas être tout à fait par hasard...

## L'ACTIVITE INTERNATIONALE

### TOURNOIS INTERNATIONAUX INDIVIDUELS

#### Résultats

WT/M/GT/270 : 1. M. Boel (Belg.), 12,5 ; ... **8. V. Bellas (Fr.), 8.**

WT/M/GT/298 : 1. G. Schuchardt (Germ.), 10 ; ... **4. F. Geider (Fr.), 9.**

WT/H/GT/27 : 1.-2. W.F. Bonatti (Arg.), I. Debnar (SLK), 12 ; ... **4. L. Tinture (Fr.), 9 ; ... 7. F. Poithier (Fr.), 7,5.**

WT/H/GT/29 : 1. B. Jensen (Den.), 12,5 ; ... **7.-8. P. Alga-ba (Fr.), P. Barielle (Fr.), 6,5.**

WT/H/GT/32 : 1.-2. P. Strabel (SWZ), A. Eilers (Eng.), 12 ; ... **15. G. Maier (Fr.), 0.**

WT/I/1260 : 1. J. Svensson (SVE), 4 ; ... **7. A. Savoya (Fr.) 0.**

WT/I/1344 : 1. M.P. Winkler (SWZ), 6 ; ... **6. P. Soccoja (Fr.), 2.**

EU/M/1061 : 1. W. Müller (Ger.), 5,5 ; ... **6. A. Biaux (Fr.), 2.**

EU/H/1077 : 1. F. Montes (Lux.), 5,5 ; ... **3. P. Michel (Fr.), 3,5.**

EU/H/1088 : 1. O. Prosch (Den.), 5 ; **2. R. Dumoulin (Fr.), 4.**

EU/H/1089 : **1. D. Thimognier (Fr.), 5,5.**

EU/H/1103 : 1. P. Trantalis (GRC), 6 ; ... **3. L. Tinture (Fr.), 4.**

EU/H/1105 : 1.-2.-3. : G. Becker (Ger.), G. Larghi (It.), S. Nenciu-lescu (Rom.), 5 ; ... **6. D. Renard (Fr.), 0,5.**

EU/H/1106 : 1. E. Neri (Ita.), 6 ; ... **3. P. Debailleul (Fr.), 1.**

EU/H/GT/214 : 1.-2. B. Buktas (SWZ), A. M. Farionow (Cis.), 11 ; ... **3. D. Senay (Fr.), 10.**

EU/I/1784 : 1. I. Johnson (Eng.), 5,5 ; ... **5. P. Soccoja (Fr.), 2.**

EU/II/1166 : 1. R. Dagonnier (Bel.), 6 ; ... **6. A. Czarnik (Fr.), 1.**

### TOURNOIS THEMATIQUES

TW/2/93/3 (5 joueurs) : **1.-2. : F. Cipriani (Fr.), J.-M. Munoz Osario (Esp.), 7.**

16/94/3 (6 joueurs) : 1. J.A.M. de Waard (NLD), 8,5 ; ... **5. J.-M. Hagnere (Fr.), 2,5.**

### NOUVEAUX TOURNOIS

WT/M/709  
WT/M/GT/360  
WT/M/GT/361  
WT/M/GT/362

M. Griesmann  
B. Baroin  
L. Devocelle  
R. Roelens

WT/M/GT/363  
WT/H/915  
WT/H/917  
WT/H/918  
WT/H/919  
WT/H/GT/52  
EU/M/1133  
EU/M/1134  
EU/H/1226  
EU/I/1831  
EU/I/1832

B. Baroin  
J.-S. Trochet  
M. Aymard  
F. Fournier  
J.-S. Trochet  
P. Bobel  
R. Dubois  
R. Dubois  
R. Debrus  
D. Simonet  
J.-P. Meng

### TOURNOIS THEMATIQUES

13/95/F

P. Lemaire, T. Genestier, M. Aymard,  
M. Ballan  
P. Lemaire  
C. Deneuville  
M. Aymard  
T. Genestier  
M. Ballan

14/95/1  
14/95/2  
14/95/3  
14/95/4  
14/95/5

### TOURNOIS THEMATIQUES ICCF (rappel du programme de fin 96)

Limite d'inscription : 15/5/96 - Départ : 1/8/96.

**7/96 : Défense Moderne (Robastch) :** 1. e4 g6 2. d4 Fg7 3. Cc3 c6 4. Cf3.

**8/96 : Sicilienne :** 1. e4 c5 2. Cf3 e6 3. d4 cxd4 4. Cxd4 Cf6 5. Cc3 Cc6 6. Cdb5 d6 7. Ff4 e5 8. Cd5.

Limite d'inscription : 1/8/96 - Départ : 1/10/96.

**9/96 : Française :** 1. e4 e6 2. Cf3 d5 3. e5 c5 4. b4.

**10/96 : Ouverture irrégulière :** 1. Cf3 d5 2. d4 Ff5 3. c4 e6.

Limite d'inscription : 1/10/96 - Départ : 1/12/96

**11/96 : Italienne, Giuoco Piano :** 1. e4 e5 2. Cf3 Cc6 3. Fc4 Fc5 4. c3 Cf6 5. d3 d6.

**12/96 : Gambit Dame, Variante Cambridge Springs :** 1. d4 d5 2. c4 c6 3. Cf3 Cf6 4. Cc3 e6 5. Fg5 Cbd7 6. e3 Da5 7. Cd2 Fb4 8. Dc2 e5.

**ATTENTION :** Les dates limites d'inscription sont les dates limites de réception par l'ICCF.

Compte tenu des délais postaux, il est prudent de m'envoyer vos demandes au moins une quinzaine de jours plus tôt. Merci.

### STATISTIQUES 1995

**Tournois mondiaux :** Sur un total de 1610 inscriptions : 1. Allemagne, 503 ; 2. Russie, 125 ; 3. U.S.A., 103 ; 4. Italie et Pays-Bas, 91 ; **6. France, 57** ; 7. Angleterre, 56 ; 8. Pologne, 50 ; 9. République Tchèque et Suède, 47. etc.

**Tournois Thématiques :** sur un total de 433 inscriptions :  
1. Allemagne, 58 ; 2. Pays-Bas, 56 ; 3. Autriche, 42 ; 4. France, 34 ; 5. Belgique et Pologne, 28 ; 7. Angleterre, 26 ; 8. Espagne, 24 ; 9. Finlande, 19 ; 10. Suède, 18, etc.

G. GAMANT.

### RENCONTRES INTERNATIONALES PAR EQUIPES

#### FRANCE - BELGIQUE

Date début : 15/10/93

Date fin prévue : 15/10/96

Nombre de parties à disputer : 78

Score au 15/1/96 : FRANCE : 32 - BELGIQUE : 29.

Capitaine pour la rencontre à qui vous devez transmettre votre résultat quel qu'il soit s'il est obtenu :

**Fabrice LORIN, 18, rue Abbé Bellamy, 76300 SOTTEVILLE-LES-ROUEN.**

• Commentaires : Pas de problèmes dans cette rencontre.

#### FRANCE - BRÉSIL

De nombreux problèmes dans cette rencontre.

Les joueurs qui rencontrent encore à ce jour des difficultés avec leur adversaire sont priés de recontacter le capitaine français St-A. BESSIS, 6, rue Corneille, 02200 SOISSONS.

Merci.

#### FRANCE - NORVEGE

Voici la composition de l'équipe française telle qu'elle a été envoyée au directeur Norvégien.

Cette rencontre a pris un peu de retard mais elle devrait démarrer prochainement.

Avec nos excuses.

Amitiés.

St-A. BESSIS.

#### FRANCE - NORVEGE

1. C. Spitz	18. D. Fea
2. S.-A. Bessis	19. P. Lemaire
3. R. Doumes	20. J.-L. Brege
4. C. Valette	21. A. Audie
5. C. Delbecque	22. M. Aymard
6. P. Danzanvilliers	23. R. Cappelier
7. P. Mary	24. F. Dufresne
8. L. Devocelle	25. A. Fietkau
9. R. Serradimigni	26. L. Lamole
10. M. Muneret	27. D. Fourot
11. P. Legrand	28. B. Galliou
12. B. Decallonne	29. J.-M. Malak
13. G. Gamant	30. J.-L. Krauss
14. F. Fournier	31. G. Raymond
15. A. Mare	32. B. Lecocq
16. F. Alozy	33. T. Longueville
17. J.-C. Charpentier	34. J.-L. Robic

#### FRANCE - SUISSE/FRANCE - POLOGNE

Les capitaines de ces rencontres sont priés de se mettre en rapport avec moi de toute urgence, et me retourner les documents concernant les rencontres dont ils ont la charge.

Merci.

St-A. BESSIS

(Adresse en page de couverture.)

#### FRANCE - ARGENTINE

Voici les deux équipes.

Le capitaine pour cette rencontre est :

**C. ROBESON, 6, allée de Langenfeld, 60300 SENLIS.**

Bon jeu à tous.

#### FRANCE - ARGENTINE

1. C. Valette	11. P. Lemaire
2. M. Maumey	12. M. Aymard
3. W. Sebag	13. Y. Masson
4. F. Lavoisier	14. R. Scholz
5. C. Robeson CAP.	15. B. Galliou
6. J.-L. Delrieu	16. J.-B. Blain
7. P. Legrand	17. J.-C. Pinelli
8. G. Gamant	18. D. Simonet
9. J.-C. Carpentier	19. J.-M. Malak
10. D. Fea	20. B. Lecocq

**ABONNEZ-VOUS AU C.D.E.**

## LES LIVRES INTERNATIONAUX DU MOIS

Par Kenneth GUNNELL

\*\*\*\* = Livres internationaux du mois.

\*\*\* = Très bon.

\*\* = Assez bon.

\* = Epouvantable.

#### THE GIUOCO PIANO \*\*\*\*

Ce mois-ci, une fois encore, il n'y a qu'un titre, et il est consacré aux amateurs du début ci-dessus ; c'est-à-dire 1. e4 e5 2.

#### FRANCE - CROATIE

Voici la composition de l'équipe française telle qu'elle a été envoyée au directeur croate. Cette rencontre devrait démarrer prochainement.

St-A. BESSIS.

#### FRANCE - CROATIE

1. St-A. Bessis	11. A. Mare
2. P. Danzanvilliers	12. F. Alozy
3. C. Devocelle	13. H. Toussaint
4. R. Serradimigni	14. P. Lemaire
5. J. Audoubert	15. M. Aymard
6. B. Decallonne	16. E. Variniac
7. P. Bobel	17. B. Galliou
8. G. Gamant	18. J.-M. Malak
9. F. Fournier	19. J.-P. Babugeon
10. C. Kuchelbecker	

Cf3 Cc6 3. Fc4 Fc5, avec son histoire de 500 ans. Les auteurs des 160 pages sont le Grand Maître International Eduard Gufeld et Oleg Stetsko, et le prix n'est que £ 12,99 (autrement dit 130 F). L'éditeur est B.T. Batsford Ltd., 4, Fitzhardinge Street, Londres, W1H 0AH Angleterre, où la responsable échiquéenne Miss Teresa Howes, attend toutes vos demandes de renseignements, faute de vous adresser chez votre fournisseur habituel. Je recommande ce livre très fortement pour nos lecteurs de tous classements.

## EUROPE ECHECS

\*\*\*\*\*

### L'EXPERIENCE ET LA PASSION

Des journalistes, des maîtres, des correspondants à travers le monde pour vous offrir tous les mois depuis 32 ans le meilleur de l'actualité, des sélections de parties commentées, des rubriques pour le joueur confirmé comme pour le débutant.

Abonnement annuel : 305 F

EUROPE-ECHECS — B.P. 1397 — 25006 BESANÇON CEDEX



VARIANTES

LIVRES  
et  
JEUX D'ECHECS

LIVRES  
et  
JEUX DE STRATEGIE

16-1-43-26-83-67  
29, rue St-André-des-Arts - 75006 PARIS



## LES LIVRES INTERNATIONAUX DU MOIS

Par Kenneth GUNNELL

\*\*\*\* = Livres internationaux du mois.

\*\*\* = Très bon.

\*\* = Assez bon.

\* = Epouvantable.

ST. GALLEN, 1971

WIRTHENSOHN



11+12

CHEVRE

Trait aux Noirs. Comment gagner en un seul coup ?

(Réponse page 107.)

Ce mois-ci, il y a trois titres de Cadogan Books plc, London House, Parkgate Road, Londres, SW11 4 NQ, Angleterre, où le rédacteur, Andrew Kinsman, attend toutes vos demandes de renseignements, faute de vous adresser à votre fournisseur habituel.

**1. ATTACKING THE KING**, John Walker, 173 pages, £ 10.99 (110 F) \*\*.

**2. THE MODERN CHESS SELF-TUTOR**, GMI David Bronstein, 148 pages, £ 10.99 (110 F) \*\*\*.

**3. PLAY CHESS COMBINATIONS AND SACRIFICES**, I. M. David Levy, 186 pages, £ 11.99 (120 F) \*\*\*\*.

C'est de la page 153 de ce dernier livre que j'extrais notre position internationale du mois.

### Vente de livres et brochures

Bruno SAN MARCO, La Cereirède, Chemin du Mas-de-Merle, 34970 Lattes  
Liste sur demande (joindre 2 timbres).

UNE BONNE IDEE  
DE CADEAU !

UN ABONNEMENT

AU « C.D.E. »

Joueur venant d'accéder à la première division souhaiterait disputer des matches défis contre des adversaires de niveau équivalent ou supérieur.

Ecrire à :

Rémi PACH  
P. O. Box 1002  
Link Hills  
3652

République d'Afrique du Sud

Merci d'avance.

# Le Courrier Des Echecs



revue mensuelle  
du jeu d'échecs  
par correspondance

n° 451  
avril 1996

le numéro :  
18 francs

Joueurs isolés ou désirant progresser plus vite, adhérez à :  
**L'ASSOCIATION DES JOUEURS D'ECHECS PAR CORRESPONDANCE**

Section Autonome de la F.F.E.  
 AFFILIEE A L'INTERNATIONAL CORRESPONDENCE CHESS FEDERATION  
 SIEGE SOCIAL : Chantalouette, 24700 EYGURANDE

**COMITE DIRECTEUR**

BERRIOT, BESSIS, BODIS, BRIDIER, GAMANT, GAMBINI, GIRAUDET,  
 HEIM, JAUDRAN, JOUAUT, LE GARREC, MARY, SIMONET, SOULAS, VUILLEMIN

**RESPONSABLES**

**Président** : M. LE GARREC, 95, rue de l'Aber-Ildut, 29800 LANDERNEAU.  
**Vice-Président** : J. JAUDRAN, Chantalouette, 24700 EYGURANDE.  
**Secrétaire** : D. SIMONET, La Genébrière, 03410 DOMERAT.  
**Trésorier** : G. VUILLEMIN, rue du Puech, Badaroux, 48000 MENDE.  
**Trésorier adjoint** : P. BRIDIER, 110, boulevard Alexandre-de-Fraissinet, 42100 SAINT-ETIENNE.  
**Délégué I.C.C.F.** : S.-A. BESSIS, 6, rue Cornaille, 02200 SOISSONS.  
**Adhésions** : J. BODIS, 103, allée d'Albret, 47600 NERAC.  
**Délégué F.F.E.** : M. LE GARREC, 95, rue de l'Aber-Ildut, 29800 LANDERNEAU.  
**Délégué à la Propagande** : J. NEGRO, journal NICE-MATIN, 214, route de Grenoble, 06290 NICE CEDEX 3. Tél. 93 79 83 83. Fax 93 79 83 83.  
**Classement** : P. MARY, 238 bis, avenue Pasteur, 49100 ANGERS.  
**Matériel, Fournitures** : J. CHATENET, 18, square d'Anjou, 87100 LIMOGES.  
**Arbitre National** : A. VIAUD, 20, rue Jules-Ferry, 95880 ENGHEN-LES-BAINS.

**DIRECTEURS DES COMPETITIONS**

**Directeur Général des tournois** : B. BERRIOT, 18, rue des Andiers, 02820 SAINT-ERME.  
**Championnat de France** : J. JACQUART, 21, rue Guynemer, Dainville, 62000 ARRAS.

**Tournois qualificatifs :**

— **Division I** : B. BERRIOT, 18, rue des Andiers, 02820 SAINT-ERME.  
 — **Division II** : R. SALAUN, 17, rue de la Tannerie, 60270 GOUVIEUX.  
 — **Division III** : P. GAMBINI, 20253 BARBAGGIO.  
 — **Division IV (Tournois à 5 joueurs à 4 ou 8 parties)** : P. SOULAS, 90, rue V.-Hugo, 91560 CROSNE.  
**Tournois à 3 joueurs (toutes divisions)** : B. JOUAULT, 140, av. Paul-Raout, 78130 LÈS MUREAUX.  
**Coupe de France** : B. HEIM, 13, rue de Saverne, 67700 HAEGEN.  
**Matches défis** : F. FOURNIER, 7, rue des Jonquilles, 60270 GOUVIEUX.  
**Championnats inter-régionaux** : J.-L. EECKHOUT, 115, petite rue de Cassel, 59190 HAZEBROUCK.  
**Championnats régionaux** : J.-L. EECKHOUT, 115, petite rue de Cassel, 59190 HAZEBROUCK.  
**Tournois internationaux individuels** : G. GAMANT, 443, rue de Guergay, 22310 PLESTIN-LES-GREVES.

**Rencontres internationales par équipes** : S.-A. BESSIS, 6, rue Cornaille, 02200 SOISSONS.  
**Tournois EUROPE-ECHECS** : J.-S. TROCHET, 1, avenue des Romains, 74000 ANNECY.  
**Coordinateur action d'information** : J. NEGRO, « Echecs » NICE-MATIN, 214, route de Grenoble, B.P. 4, 06029 NICE CEDEX. Tél. 93 79 83 83.

**RENSEIGNEMENTS GENERAUX**

- 1° **TARIFS 1996 - Couplé cotisation et abonnement** : 195 F. Les adhérents abonnés reçoivent le C.D.E., ont accès aux tournois et figurent au classement. — **Abonnement simple au C.D.E. sans cotisation** : 180 F. Les abonnés simples reçoivent le C.D.E. mais n'ont pas accès aux tournois ni au classement. — **Cotisation A.J.E.C. sans C.D.E.** : 100 F. Le paiement de cette cotisation donne le droit d'accéder aux tournois organisés par l'A.J.E.C. et de figurer au classement A.J.E.C. — **Couplé étranger** : 235 F. — **Abonnement simple étranger** : 195 F. — **Supplément pour service du C.D.E. par avion** : 65 F. — Cotisations et abonnements sont valables du 1<sup>er</sup> janvier au 31 décembre. Ils peuvent être renouvelés à tout moment avant le 1<sup>er</sup> décembre de chaque année par chèque postal ou bancaire libellés au nom de l'A.J.E.C. sans spécification d'adresse et envoyés aux responsables suivants :  
 a) **Nouveaux adhérents** : J. BODIS (adresse ci-dessus).  
 b) **Renouvellements** : G. VUILLEMIN (adresse ci-dessus).  
 Bien entendu, il est toujours possible de prendre ou de renouveler un abonnement et une cotisation pour deux ou trois ans au tarif de l'année en cours.
- 2° **Compétitions Nationales** : Outre le Championnat de France annuel, l'A.J.E.C. organise des Tournois permanents à 7 joueurs (12 parties) dans la Division I, des Tournois permanents à 5 joueurs (8 parties) dans les Divisions II, III, IV, des Tournois permanents à 3 joueurs (4 parties) dans toutes les Divisions, la Coupe de France éliminatoire (2 parties) et des Matches défis conclus librement. Les abonnés au « C.D.E. » s'inscrivent directement, selon leur classement; auprès des Directeurs des Compétitions, en réglant en timbres les droits d'inscription suivants :  
 Championnat de France : 20 timbres « tarif rapide » ; T. à 7 : 12 timbres « tarif rapide » ; T. à 5 : 8 timbres « tarif rapide » ; T. à 5 : 4 parties (IV D) 5 timbres « Tarif rapide » ; T. à 3 : 6 timbres « tarif rapide » ; Coupe de France : 6 timbres « tarif rapide » ; Matches défis : 4 timbres « tarif rapide » par partie. — Pour recevoir la grille complète des résultats, joindre une enveloppe timbrée avec nom et adresse.
- 3° **Coupe Europe Echecs** : 8 timbres tarif rapide.  
 4° **Tournois Internationaux I.C.C.F.** : Droits d'inscription. EU-7 joueurs : 35 F ; EU-15 joueurs : 45 F ; WT-7 joueurs : 30 F ; WT-15 joueurs (Classe II, I, H, M) : 40 F ; Tournois thématiques : 35 F. Payables par C.B. ou C.C.P. Libellés au nom de l'A.J.E.C.
- 5° **Cartes de Jeu** : Réservées aux adhérents. S'adresser à J. CHATENET en joignant le titre de paiement, libellé au nom de l'A.J.E.C. sans spécification d'adresse. Cartes vertes permettant une correspondance ou cartes roses pour le jeu avec l'étranger : 45 F les 150, 70 F les 300. Pas d'envoi contre remboursement.
- 6° **Changements d'adresse** : D. SIMONET, La Genébrière, 03410 DOMERAT (joindre un timbre « tarif rapide »).

# LE COURRIER DES ECHECS

REVUE MENSUELLE D'ECHECS PAR CORRESPONDANCE

**Gérant** : J. JAUDRAN, Chantalouette, 24700 EYGURANDE.  
**Rédacteur adjoint** : J. NEGRO, journal « Nice-Matin », 214, route de Grenoble, 06290 NICE CEDEX 3. Tél. 93 79 83 83. Fax 93 79 83 83.  
**Courrier des Lecteurs** : D. AUBRON, Echuffley, 61500 ESSAY.  
**Changement d'adresse** (au plus tard le 20 pour le « C.D.E. » du mois suivant) : D. SIMONET, La Genébrière, 03410 DOMERAT (joindre un timbre tarif rapide).

**Abonnements** : J. BODIS, 103, allée d'Albret, 47600 NERAC. **TARIF 1996** : Métropole : 180 F ; Etranger : 195 F ; Supplément par avion : 65 F (conditions spéciales pour les membres de l'A.J.E.C., voir couverture page 2). Les abonnements assurent le service mensuel du « C.D.E. » (sauf au mois d'août) du 1-1 au 31-12 de chaque année. Les nouveaux abonnements reçus entre le 1-1 et le 30-9 comptent pour l'année entière et donnent droit au service du « C.D.E. » à partir du premier numéro de l'année. Ceux reçus entre le 1-10 et le 31-12 ne prendront effet qu'à partir du 1-1 de l'année suivante. Les numéros d'octobre, de novembre, de décembre seront envoyés, à tarif minoré, sur demande adressée à J. BODIS.

**Renouvellement des abonnements** : G. VUILLEMIN, rue du Puech, Badaroux, 48000 MENDE. A régler entre le 1-10 et le 30-11 de chaque année.

Note particulière : Les versements se font, soit par chèque postal au C.C.P. : A.J.E.C. 6787-21 W Paris, soit par chèque bancaire, libellé au nom de l'A.J.E.C. sans spécification d'adresse, envoyé au responsable particulier à chaque service.

**Demande de « C.D.E. » anciens** : D. SIMONET, La Genébrière, 03410 DOMERAT.

**Tarif publicité** :  
 1 page : 4 400 F (11 numéros) et 440 F (1 numéro) - 1/2 page : 2 300 F et 230 F - 1/4 page : 1 250 F et 125 F - 1/8 page : 650 F et 65 F.

Photo ou typon à la charge de l'annonceur.  
 Pour les adhérents de l'A.J.E.C. : première annonce gratuite. Annonces suivantes : 33 F l'annonce. S'adresser à J. JAUDRAN.  
 Règlement par chèque bancaire ou postal à l'ordre de l'A.J.E.C.

## LA PARTIE N'EST JAMAIS NULLE

Par MF Bruno SAN MARCO

### La défense Owen contre l'Anglaise

Une recette pour se faire une défense créative peu exigeante ? Le lecteur se fera son opinion à la fin de cet article portant sur le début 1. c4 b6 2. d4 e6.



La défense Owen (1. ... b6) fut examinée en septembre 1995 opposée à 1. e4. Aujourd'hui nous nous intéressons à 1. c4 suivi de d4 sans transposer en Défense Ouest-Indienne (1. d4 Cf6 2. c4 e6 3. Cf3 b6). En effet, avec 1. ... b6, les Noirs disposent souvent des coups agressifs f5 et Dh4, un prématuré Cf6 serait... prématuré !

A) 3. a3. B) 3. d5. C) 3. e4.

Voici nos trois sujets d'actualité illustrés de parties modèles.

A) 3. a3. *A40/16 32*

Empêche Fb4.

3. ... Fb7.

3. ... Fa6!? (Pytel).

4. Cc3 f5.

L'avance hollandaise pour assurer l'avenir du Fb7, halte au chômage... évitons 4. ... Cf6 5. d5 ±!

**5. d5 Cf6 6. g3.**

6. Cf3 peut transposer. Une tentative noire étrange et pour le moins optimiste fut : 6. ... De7 7. g3 a5 8. Fg2 Ca6 9. Ff4 0-0-0 10. 0-0 h6 11. d6! cxd6 12. Cb5 Ce4 13. b4! ±, Pytel-Wauthier, Liège 1980.

Notons que 6. dxe6 dxe6 7. Dxd8+ ne mène probablement qu'à faciliter l'égalisation noire même si leurs chances de gain s'en trouvent réduites.

**6. ... g6.**

7. b4!?

Ou bien 6. ... Ca6 7. Fg2 Cc5 8. Ch3! Fd6 ±, premier exemple :

**1) GELFAND-HAMDOUCHI, Cap d'Agde 1994 :**

9. 0-0 Fe5 10. Dc2 0-0 11. Td1 De7 12. Fe3 Cce4 13. Cxe4 Cxe4 14. Tac1 exd5 15. cxd5 Fd6 16. Fxe4 fxe4.

16. ... Dxe4 17. Dxe4 fxe4 18. Ff4! aurait une nouvelle fois mis le doigt sur la faiblesse structurelle de ce début : la case c7. Il faut peut-être rechercher une amélioration dans les coups précédents car le prochain coup, avec la menace f3, gagne du matériel.



**17. Cg5! Tf5 18. Dxe4! Df6.**

Si 18. ... Txc7 19. Dxe7 Fxe7 20. Txc7 Fc8 (20. ... Txd5 21. Txd5 Fxd5 22. Txd7 ±) 21. Tdc1 Fa6 22. Fxg5 Fxg5 23. e3 Fb5 24. b3 d6 25. a4 Fe8 26. Tc8 ±.

**19. h4 g6 20. Fd4 Df8 21. Dc2 Fxd5.**

21. ... Txd5 22. Db3 ±.

22. e4 Txc7 23. hxc7 Fe6 24. Ff6 a5 25. Rg2 Df7 26. Dc3 Tf8 27. e5 Fc5 28. b4 axb4 29. axb4 Fe7 30. Dxc7 Fd5+ 31. Rg1 Fxf6 32. gxf6 De6 33. Td3 Ta8 34. Tcd1 Fc6 35. Txd7 Dxd7 36. Dxd7, 1-0.

**7. Fg2 Fg7 8. Ch3!.**

Plus précis que 8. Cf3 0-0 9. 0-0 Ca6 (9. ... a5?! 10. Cd4! e5 11. Cdb5 ±; 10. ... De7?? 11. d6 ±) 10. Cd4 (10. b4 Ce4) Cc5 =. Les Blancs doivent éviter 10. e4? :

**2) FIORAMONTI-CHENKIN, Bad Ragaz 1995 :**

10. e4? Cxe4 11. Cxe4 fxe4 12. Cg5 exd5 13. cxd5 Cc5 14. Cxe4.

Ou 14. Fe3 Fa6 15. Te1 Cd3 avec avantage noir (Chenkin).

**14. ... Cxe4.**

Trop risqué serait maintenant 14. ... Fa6 15. Te1 Cd3 16. Fg5 Dc8 17. Te3 Cxb2 18. Db3 Cc4 19. Tc3! (Chenkin).

**15. Fxe4 Df6 16. Tb1 Dd4!.**

16. ... Tae8 17. f3 Dd4+ 18. Dxd4 Fxd4+ 19. Rg2 Txe4 20. fxe4 Txf1 21. Rxf1 Fa6+ 22. Re1 Fd3 23. Ta1 Fxe4 24. d6! (Chenkin). Le coup du texte prévient la réponse f3 et peut-être 16. f3 suivi de Rg2 et Tb1 était plus précis.

**17. Dc2.**

17. Dxd4 Fxd4 18. Ff4 Tae8 19. Fd3 d6 (19. ... Fxd5 20. Fxc7 Tf3 21. Tbd1 Fe8 22. Ff4 g5 23. Fxh7+ Rxh7 24. Txd4) 20. Fc4 Rg7 (avec l'idée h6 et g5) menait à un avantage moins important.

**17. ... Tae8 18. Fd3.**

18. Fg2 Fa6 19. Td1 Txf2!.

**18. ... Fxd5.**

18. ... Dxd5?? 19. Fc4 ±.

**19. Td1 Dg4! 20. Ff1.**

Espérant 20. ... Df3?? 21. Txd5 gagne.



**20. ... Txf2! 21. Dd3.**

21. Rxf2 Df3+ 22. Rg1 Dh1+ 23. Rf2 Dxb2+ gagne (Chenkin).

**21. ... Txf1+! 22. Dxf1.**

22. Rxf1 Dh3+ 23. Re2 Dg2 mat et 22. Txf1 Fd4+ 23. Tf2 Te1+ 24. Df1 Txf1+ 25. Rxf1 Dd1 mat.

**22. ... Fd4+, 0-1.**

Commentaires du GMI Igor Chenkin extraits de « Die Schachwoche », excellente revue suisse !

**8. ... 0-0 9. 0-0 Ca6.**

Suivons pour conclure la (belle) partie :

**3) HJARTARSSON-GRETARSON, Reykjavik 1995 :**

10. Tb1! Ce5 11. b4 Cce4 12. Fb2 exd5 13. cxd5 Cd6 14. Db3 Rh8 15. Tbc1! Te8 16. Tfd1 Cg4 17. a4 a6 18. e3 Tc8 19. Cf4 Ce5 20. Cce2 Ce4 21. Cd3 De7? 22. Cxe5 Fxe5 23. Fxe4! fxe4.

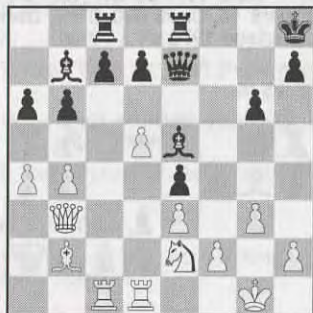

Vous faites quoi ici ?

Réponse :

24. Txc7!! Txc7 25. d6 Dg7 26. Fxe5 Dxe5 27. dxc7 Dxc7 28. Df7 Td8 29. Cf4!, 1-0. D'où 8. Ch3!. 12. ... De7 ou 13. ... De7 sont toutefois à tester.

**B) 3. d5. A40/5**

Emmure le Fb7... mais il n'y est pas encore !

**3. ... Fb7.**

Bon d'accord... 3. ... Fa6 4. e4 (4. b3 Df6 ±) Dh4 est toutefois remarquable tout comme 3. ... Dh4 4. e3 Cf6 5. a3 Fb7 6. Cf3 Dh5 7. dxe6 fxe6 8. Fe2 Dg6 9. Ch4 Dh6 10. Ff3 Cc6 11. g3 g5 ±, Ogaard-Miles, Reykjavik 1978. Ces suites sont plaisantes.

**4. e4 Dh4 5. Fd3 f5 6. Cc3.**

6. Cf3 Fb4+ △ De7.

**6. ... Fb4 7. exf5! exd5.**

La théorie ici donne un léger avantage blanc, il faut peut-être donc chercher au troisième coup la mesure exacte.

**C) 3. e4. A40/6**

Le plus usité.

**3. ... Fb7.**

Exploite l'affaiblissement !

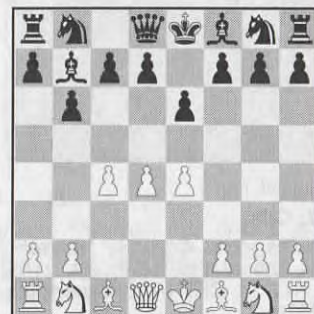

**1) 4. Fd3.**

Premier coup connu.

**4. ... f5 5. exf5.**

5. De2 Cf6 égalise. 5. d5?! fxe4 6. Fxe4 Dh4! 7. De2 Cf6=.

**5. ... Fxg2.**

5. ... Fb4+!? 6. Rf1!? (6. Fd2? Fxd2+ 7. Cxd2 Fxg2 8. Dh5+ Rf8!) 6. ... exf5 7. c5! bxc5 8. a3 c4 9. Fxc4 Fd6 10. Cc3 (10. Fxg8 Fa6+ 11. Re1 De7+±) 10. ... Cf6 11. Cf3 De7=, Seirawan-Schussler, Malmo 1979.

**6. Dh5+ g6 7. fxg6 Fg7 8. gxh7+ Rf8 9. Ce2.**

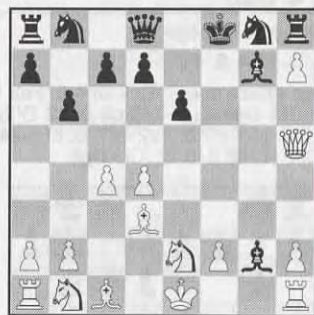

9. hxg8 D+ Rxg8 10. Dg4 Fxh1 11. Fg5 Df8 12. h4 ∞, Picket-Ditzler, Biel 1978.

**9. ... Cf6 10. Dh4 Fxh1 11. Fg5 Cc6.**

**ABONNEZ-VOUS AU C.D.E.**



Explosif, non ?

**12. Cd2.**

12. Cf4 e5 13. Cg6+ Rf7 14. dxe5 Txh7 15. Df4 Cb4 16. Ff5 Th5 ♣; 12. ... Rf7 13. Fg6+ Re7 14. Ch5 +-, Browne-Miles, Tilburg 1978.

**12. ... e5 13. 0-0-0!**

13. Cg3 e4 14. Fxe4 Fxe4 15. Cfxe4 Txh7 16. Df4 Cxd4?! 17. Fxf6? Fxf6 18. Cxf6 De7+ =+, Akesson-Short, World Junior 1980; 17. Cxf6! =; 16. ... De7!.

13. f3!?, Watson.

**13. ... e4 14. Fxe4 Fxe4 15. Cxe4 Txh7 16. Df4 Rf7.**

17. d5?! Ce5! 18. Df5 Th5 19. Tg1 Rg8! ♣.

17. C1c3! Th5 18. h4 Cb4 19. a3 ±, Magerramov-Psahis, Riga 1980.

Une variante difficile pour les Noirs que 4. Fd3...

**2) 4. Cc3.**

Permet le clouage.

**4. ... Fb4 5. f3.**

Plus précis que 5. Dc2 Dh4 6. Fd3 f5 7. g3 (7. Cf3 Dg4 8. 0-0 Fxc3 9. h3 Dh5 10. bxc3 Cf6 =) Dh5 8. Fe2 Df7 9. f3 fxe4 10. fxe4 Cf6 11. d5 0-0 12. Cf3 Dg6.

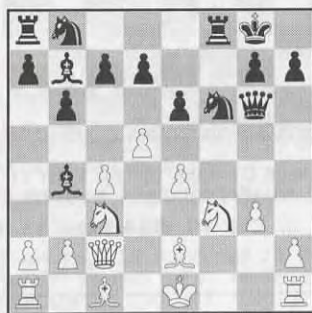

Allons jusqu'au bout :

**4) FARAGO-MILES, Hastings 1976/77 :**

13. Fd3 Dh5 14. 0-0 Ca6 15. a3 Fxc3 16. Cxc3 Cc5 17. Fe3 (17. Ff4) Cxd3 18. Dxd3 exd5 19. exd5 Cxd5! 20. cxd5 Txf3 21. Txf3 Dxf3 22. Td1 Fa6! 23. Dd2 Fc4 24. Ff4 d6 25. h4 Tf8 26. Rh2 Fe2 27. Tg1 Te8 28. Tg2 Fc4 29. Tf2 De4 30. Dd4 Fxd5 31. Dxe4 Txe4 32. h5 h6 33. g4 Tf4, 0-1.

**5. ... Dh4+ 6. g3 Fxc3+ 7. bxc3 Dh5.**

Avec... 3 variantes principales :

**1) 8. Ch3 f5 9. Cf4 Df7 10. exf5.**

10. e5?! g5! 11. Cd3 h6 12.\*Fg2 Cge7 13. 0-0 Cbc6 14. f4 g4 15. Te1 0-0-0 16. Cf2 Ca5! =+, Westra-Hardy, Scarborough 1976.

**10. ... Dxf5 11. Fd3 Df7 12. Fe4 Cc6 13. d5 exd5 14. Cxd5 0-0-0 =+, Donner-Miles, England 1976.**

**2) 8. c5 f5.**



**9. exf5 Dxf5 10. Fd3 Df7.**

Avec égalité.

**2) 8. Ff4.**

Un coup essayé dans la partie suivante :

**5) SELLOS-BRICARD, Intercercles France 1993-94 :**

**8. ... d6 9. e5 dxe5 10. Fxe5 Cf6 11. Fxc7 0-0 12. Fe2 Cc6 13. Tb1 Da5 14. Dd2 Tac8 15. Ff4 Da4 16. c5 e5 17. Fb5 Da5 18. Fxc6 Fxc6 19. Fxe5 Tfe8 20. cxb6 axb6 21. Ce2 Fxf3 22. 0-0 Fa8 23. Df4 Dd5 24. Rf2 Ce4+ 25. Re1 f6 26. Txb6 fxe5, 0-1.**

**3) 4. Dc2.**

Rare désormais.

**4. ... Dh4 5. Cd2 Fb4 6. Fd3 f5 7. Cf3 Fxd2+ 8. Rf1 Dh5 9. Fxd2 Cf6 10. exf5 Fxf3 11. gxf3 Cc6 12. Fc3 0-0 13. Te1 Dh3+ 14. Re2 Tae8 15. Rd1 e5!.**

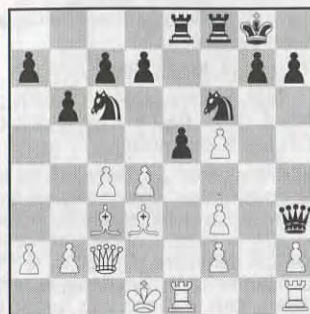

**16. dxe5.**

16. d5 Cd4 ♣.

**16. ... Cxe5 17. Fe2.**

17. Fxe5 Txe5 18. Txe5 Dxf3+ gagne la Th1.

**17. ... Cxf3 18. Dd3 Txe2! 19. Txe2 Dg2.**

19. Dxe2 Cxe4 19. Rx2 Dg4 20. Dxf3 Te8+ +-.

**20. The1 Cxe1.**

Avec un avantage noir, Polougaievsky-Kortchnoi, Evian 1977.

**4) 4. f3.**

Solide.



**4. ... f5.**

a) 4. ... Fb4+ N 5. Fd2 Dh4+ 6. g3 De7 7. Fxb4 Dxb4+ 8. Dd2 De7 9. Cc3 d6 10. Fd3 c5 11. Fc2 Cc6=, Szymczak-Forintos, Kirovakan 1978.

b) 4. ... e5!? N 5. d5 Fc5 6. Cc3 a5 7. Cge2 Ca6 8. g3 Ce7 9. Fh3 0-0=, Pytel-Piasetski, Buenos Aires 1978.

**5. exf5 Ch6!? N.**

5. ... exf5 6. Ch3 Fb4+ 7. Cc3 Dh4+ 8. g3 De7+ 9. Rf2 Fxc3 10. bxc3 Cc6=, Sosonko-Keene, Bad Lauterberg 1977.

**6. fxe6 Cf5 7. Ce2 Fd6 8. h4 0-0 9. Cbc3 Df6 10. c5 Fe7 ∞, Ree-Miles, Wijk aan Zee 1979.**

**Conclusion :** Les Blancs ont différentes solutions pour prendre un petit avantage contre 1. ... b6, toutefois les Noirs sont souvent mieux préparés et prêts à des coups créatifs inattendus.



LIVRES  
et  
JEUX D'ECHECS

LIVRES  
et  
JEUX DE STRATEGIE

16-1-43-26-83-67  
29, rue St-André-des-Arts - 75006 PARIS

**ABONNEZ-VOUS AU C.D.E.**

## PAGES PROGRESSION

Par MF Bruno SAN MARCO

### Cavalier contre Pion(s)

Roi et Cavalier contre Roi seul constitue une nullité théorique. Aussi un Cavalier luttant contre un Pion adverse devra chercher à se sacrifier dessus n'ayant mieux à faire. Cependant la marche courte du « sauteur » facilite moins ses possibilités de stopper un Pion avancé tandis que parfois cette démarche originale lui permet de tirer profit d'une situation apparemment avantageuse.

Des positions typiques de nulle :

1)

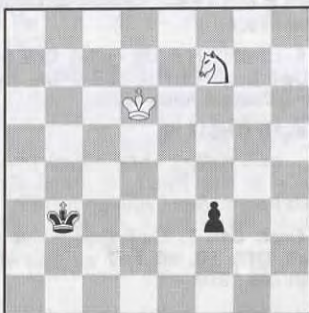

Le Roi de la fourchette s'en sort : 1. Cg5! f2 2. Ce4 f1 D 3. Cd2+ nulle.

2)

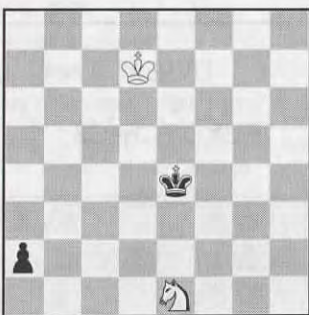

Blocus : 1. Cc2 Rf3 2. Rd6 Re2 3. Rd5 Rd2 4. Ca1 Rc3 5. Re4 Rb2 6. Rd3 Rxa1 7. Rc2, juste à temps !

Mettez les 2 positions suivantes sur votre plateau et vérifiez le statu quo !

B : Cb1, Rb7. N : b2, Rd3.

1. Ca3 Rc3 2. Cb1+ Rc2 3. Ca3+ Rb3 4. Cb1 Ra2 5. Cc3+, etc.

Aucun moyen de progresser, le Cavalier ne peut être éloigné.

B : Ch2, Rg7. N : h3, Rh4.

1. ... Rg3 2. Cf1+ Rg2 3. Ce3+ Rf2 4. Cg4+ Rf3 5. Ch2+ Rg2 6. Cg4 Rg3 7. Ce3 Rf3 8. Cf1 Rf2 9. Ch2 nulle.

Inutile d'insister. Le Cavalier ne joue que des coups utiles : des attaques sur le Roi, des menaces de fourchette ou de sacrifice dès que le Pion avance. Un exemple classique qui démontre déjà qu'ici le Pion-Tour est néanmoins le plus dangereux pour le Cavalier, nous n'allons pas tarder à le voir.

Parfois, la nulle n'est pas possible :

3)

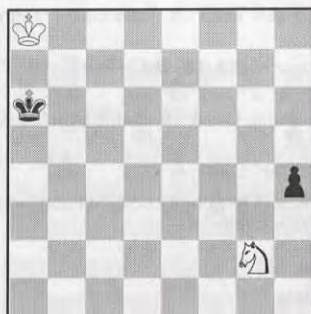

Après 1. ... h3, le Pion avance tout seul à Dame !

B : h5, Ce6, Ra1. N : Cf5, Re8, A. Cheron, 1952.

1. Cg7+! Cxg7 2. h6 Rf7 3. h7.

Une mésaventure qui n'arriverait jamais à un Fou ! Mais la médaille a son revers :

B : Ce2, Re3. N : h3, Rh2 +-.

1. Rf3! (1. Rf2? Rh1 =) Rh1 2. Rf2 Rh2 3. Cd4 Rh1 4. Cf5 Rh2 5. Ce3 Rh1 6. Cf1 h2 7. Cg3 mat, il est important dans cette finale, qui à vrai dire n'arrive jamais !, de bien calculer ou d'apprendre par cœur, mais est-ce utile ?, les cases critiques...

UNE BONNE IDEE DE CADEAU !

**UN ABONNEMENT  
AU « C.D.E. »**

4)



Gagnez-vous ici ?

Réponse : non.

1. Rd6 Ra8 2. Rd7 Rb7 et le pat empêche toute progression.

5)



Et ici avec les Noirs ?

Réponse : non, encore !

1. Ce6! g4 2. Cg7 f4 (2. ... g3 3. Cxf5 g2 4. Ce3+) 3. Ch5 f3 4. Cf6 g3 5. Ce4 g2 6. Cd2+ Rd3 7. Cxf3 Re3 8. Cg1 Rf2 9. Ch3+ Rg3 10. Cg1 nulle.

Trois autres exemples instructifs :

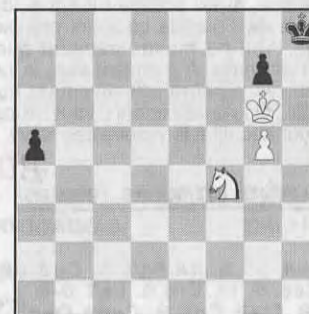
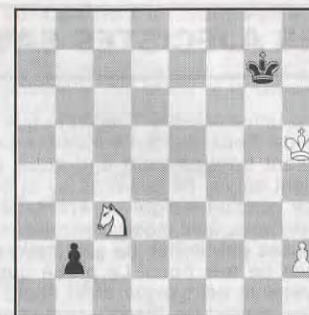
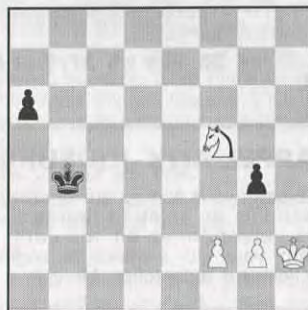

La première position est extraite de la partie Portisch-Velimirovic jouée en 1979 à Rio de Janeiro. Les Blancs gagnent malgré le Pion a6 passé et éloigné :

1. Ce3 (1. Cd4! Rc4 2. Cc2 Rb3 3. Ca1+ Rb2 4. Rg3! Rxa1 5. Rxxg4 a5 6. f4 a4 7. f5 a3 8. f6 a2 9. f7 Rb1 10. f8D a1D 11. Df1+ Rb2 12. Dxa1+ Rxa1 13. Rf4 +-) a5 2. f4? (2. Rg1!! a4 3. Rf1 Rb3 4. Re1 Rc3 5. Re2! a3 6. Rd1 a2 7. Cc2 Rb3 8. Rd2 Rb2 9. Rd3 Rb3 10. f4 gagne) gxf3 3. g4 Rc3 4. g5 Rd4? (4. ... Rd3! 5. Cd5 a4 6. g6 a3 7. Rg3 Rc4 8. g7 a2 9. g8D a1D 10. Ce3+ Rd3 11. Db3+ Dc3 =) 5. Cg4! Rd5 6. Rg3 Re6 7. Ce3!, 1-0.

Nous poursuivons avec une étude de Y. Averbach (1955) où le Pion h a le bonheur d'être resté à la maison :

1. Rg5! Rf7 2. Cb1! Rg7 (2. ... Re6 3. Rg6 suivi de h4-h5...) 3. Cd2 Rh7 4. Rf5 Rh6 5. Re4 Rg5 6. Rd3 Rg4 7. Rc2 Rh3 8. Cf1 gagne.

Pour finir, une partie Vesely-Antos (1969) qui ressemble vraiment à une étude :

1. Rf7! a4 (1. ... Rh7 2. g6+ Rh8 3. Rf8 a4 4. Ce6 a3 5. Cg5 a2 6. Cf7 mat) 2. Cg6+ Rh7 3. Ce5! a3 4. g6+ Rh6 5. Cg4+! Rg5 6. Ce3 a2 7. Cc2 Rh6 8. Ca1 +-.

Amusant non ?



leur Fou n'a qu'un rôle passif. Enlevez les Pions h3 et h4 et rapprochez le Roi blanc de l'aile Dame, et après Fb1, la position sera nulle, même après la perte du Pion d5.

46. c6!? Fd6 47. Rd4 Fe5+ 48. Re3 h4 49. Rf3 Fxe4+?! [49. ... hxg3 50. Cxg3 Fxg3 51. hxg3 Rd6 52. Re3 Fc2 53. Rd4 f5 54. Rc3 Fd1 55. Rb4 f4 56. gxf4 gxf4 57. Fc4 f3 58. Fd3 Fe2 59. Fe4 f2 60. Fg2 → Ff3 61. Ff1 Fxd5 62. Rxa4 Fxc6+ 63. Rb4 Re5 64. Rc3 Rf4 65. Rd2 Rf3 66. Rd1 (66. Fd3 Rg2 67. Re3 Rg1 68. Rf4 Fg2 69. Rg3 Ff1 70. Ff5 Fc4 71. Fh3 Fd5 72. Rf4 Fg2+) 66. ... Re3 67. Rc1 Ff3 68. Rc2 Fe2+ 69. Fg2 Rf4 70. Rd2 Rg3] 50. Rxe4 hxg3 51. hxg3 Fxg3 52. Rf5 ♣.

**46. ... Fxe4 47. Rxe4 Fxc5 48. h3 ♣.**

Les Blancs placent leurs Pions sur les cases blanches avant qu'ils ne soient attaqués par le Fou noir : 48. Rf5!? Fg1 49. h3 Fh2 50. g4 h4 revient comme dans la partie.

**48. ... Fd6 49. g4 h4!.**

La prise du Pion g4 serait une grave faute qui entraîne une nullité immédiate.

Le Pion h3 sera en effet beaucoup plus difficile à protéger que le Pion g4. En outre, les Noirs auront un Pion avancé en h4, donc plus proche de la promotion que le Pion g5. Ce n'est pas plus compliqué que cela les finales !

**50. Fc4 Fc5.**

Les Noirs ne sont toujours pas pressés de pousser le Pion a. Il empêche le Fou de se reposer en b3. La case e4 est pour l'instant la case optimale pour le Roi blanc. On verra bientôt pourquoi. Les Blancs sont donc condamnés à faire aller et venir leur Fou entre a2 et c4. Quand le Roi noir attaquera l'aile Dame, il attendra que le Fou soit en c4, pour gagner un temps en c5 sur ledit Fou.

**51. Fa2.**

Aussi, les Blancs devaient-ils forcer les Noirs à jouer a3, bien que cela ne suffise pas pour la nulle.

51. Fb5! a3 52. Fc4.

**51. ... Rd6 52. Fc4 Fb6.**

En route pour la case d8.

**53. Fa2 Fa5.**



Les Noirs ne sont pas pressés, ils ne dévoilent pas tout de suite leur idée. Comme je l'ai écrit précédemment dans cette revue, le joueur qui dispose de la meilleure position en finale, quand son adversaire ne peut rien faire pour améliorer sa position, doit savoir prendre son temps, surtout par correspondance. Il pourra induire ainsi divers types de réaction à l'adversaire : le découragement de devoir défendre longuement une position perdue, qui peut provoquer une réaction d'impatience de type suicidaire « ça passe ou ça casse » plutôt que d'agoniser longuement ; ou un regain d'optimisme devant un adversaire qui donne l'impression de ne plus progresser, qui pourra se traduire par un relâchement fautif.

**54. Rd4??.**

Perd tout de suite. La variante principale était la suivante :

54. Rf5 Fd8 55. Fc4 Rc5 56. Fa2 Rd4! Le Roi doit impérativement venir contrôler la case f5 :

57. Re6 Re4 58. Rd7 Fb6 :

• 59. d6 Rf3 60. Rc6 Fd8 61. Rd7 Fa5 62. Re6 Rg3 63. Rxf6 Fd8+ 64. Rf7+.

• 59. Re7 Re5 60. d6 Fc5+.

57. d6!? a3 58. Re6 Re4 59. Rd7 Fb6 60. Re6 Rf3!. Les Noirs exploitent la fameuse faiblesse du Pion h3, et le Pion h4 ira à Dame. 61. Rxf6 Fd8+!. La pointe de la manœuvre 52. ... Fb6, les Blancs ont certes récupéré le Pion f6 et empêché sa poussée, mais maintenant, le Fou en d8 est à deux temps de leur Roi, si bien que les Noirs auront tout le temps d'aller à Dame même s'ils perdent leur Fou. 62. Rf7 Rg3 63. d7 Rxf3 64. Re8 Fc7 65. d8=D Fxd8 66. Rxd8 Rg3 →.

**54. ... f5! 55. gxf5 g4! 56. f6!?**

Tend un petit piège.

56. hxg4 h3 57. f6 h2 58. f7 Re7 59. d6+ Rf8 60. Fd5 a3 →. La pointe de Fa5 : il empêche le Roi d'atteindre c3.

**56. ... Fd8!.**

Maintenant, le Fou va soulager son Roi en se plaçant sur la diagonale e7-f8 et maîtriser ainsi les deux Pions blancs.

56. ... gxh3?? 57. f7! Re7 58. d6+! Rf8 (seul coup) 59. Fd5! h2 60. Rc4!.

56. ... g3?? 57. f7! Re7 58. d6+! Rf8 59. Re3 =.

**57. Re4.**

57. f7 Fe7 58. Re3 g3.

**57. ... g3.**

57. ... gxh3?? 58. f7 Fe7 59. Rf3 a3 60. Rf2 Rc5 61. Rg1 Fd6 62. f8=D Fxf8 63. Rh2 Rb4 64. Rxh3 Fe7 65. d6 Fd8 66. d7 Rc3 67. Fd5 Rb2 68. Fe6 a2 69. Fxa2 Rxa2 70. Rh2= Et la finale Fou plus Pion contre Roi sera nulle, le Fou ne contrôlant pas la case de promotion h1.

Les Blancs abandonnent.

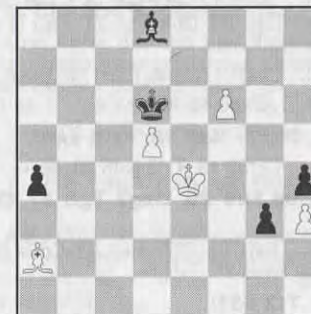

La partie pouvait se terminer ainsi : 58. f7 Fe7 59. Rf3 Rc5 60. Rg2 Rb4 61. Rf3 Rc3 62. Rg2 Rb2 63. Fc4 a3 64. Rf3 a2 65. Fxa2 Rxa2 66. Rg2 Rb3 67. Rf3 Rc4 68. Rg2 Rxd5 69. Rf3 Re5 70. Rg2 Re4 71. Rg1 Rf3 72. Rh1 g2+ 73. Rh2 Fd6+ 74. Rg1 Fc5+ 75. Rh2 g1=D≠.

Vous pouvez adresser vos parties et commentaires à Vincent GOASDOUE, BP 2053, 59702 Marcq-en-Barœul Cedex.

## LE JEU INTERNATIONAL

12<sup>e</sup> OLYMPIADE  
DEFENSE FRANÇAISE

HARMAN (GB) CRANBOURNE (RA)

1. e4 e6 2. d4 d5 3. Cc3 Fb4 4. e5 c5 5. a3 Fa5 6. b4! cxd4! 7. Cb5 Fc7 8. f4.

8. Cf3!? Cc6 9. Ff4 Cge7 10. Cbx d4 Fd7, Uhlmann-Knaak, Dresde 1995.

8. ... Ch6 9. Cf3 Fd7 10. Cxc7+ Dxc7 11. Fd3 Cc6 12. 0-0 a6 13. Fd2.



ABONNEZ-VOUS AU C.D.E.

## EUROPE ECHECS

\*\*\*\*\*

### L'EXPERIENCE ET LA PASSION

Des journalistes, des maîtres, des correspondants à travers le monde pour vous offrir tous les mois depuis 32 ans le meilleur de l'actualité,

des sélections de parties commentées,

des rubriques pour le joueur confirmé comme pour le débutant.

Abonnement annuel : 305 F

EUROPE-ECHECS — B.P. 1397 — 25006 BESANÇON CEDEX

### 13. ... Tc87.

Meilleur est 13. ... Ce7!? 14. Cg5 Chf5 15. Dh5 g6 16. Dh3 h5 17. g4 Ce3 18. Fxe3 dxe3.

### 14. Cg5! Ce7 15. Dh5 Db6 16. f5!.

C'est déjà le coup gagnant.

### 16. ... Chxf5.

C'est le moins mauvais. Les autres variantes aboutissent à un avantage blanc :

• 16. ... Cexf5 17. Fxf5 exf5 18. e6! Fb5 19. Tfe1.

• 16. ... exf5 17. e6 Fxe6 18. Cxe6 Dxe6 19. Tae1 Dg6 20. Dh4 Tc7 21. Fg5 f6 22. Df4 Td7 23. Fxh6.

• 16. ... Cg6 17. fxe6! Fxe6 18. Cxe6.

• 16. ... Ceg8 17. f6.

### 17. Dxf7+ Rd8 18. Fxf5 exf5.

18. ... Cxf5? 19. Txf5 exf5 20. e6 +.

### 19. e6 Fb5 20. Dxc7 Tg8 21. De5 Txc2.

21. ... Fxf1 22. Cf7+ Re8 23. Cd6+ Rd8 24. Cxc8 Rxc8 25. Tx1+.

### 22. Tf2 d3!.

22. ... Fd3 est meilleur.

### 23. Cf7+ Rc8 24. Cd6+ Rd8 25. Fe3 d4 26. Fxd4 Cc6 27. g3 Abandonne.

Les Noirs n'ont plus de défense satisfaisante :

• 27. ... Tc1+ 28. Txc1 Dxc1+ 29. Tf1 Dxf1+ 30. Rxf1 d2+ 31. Rg2 d1 (D) 32. Fb6 mat.

• 27. ... d2 28. Td1.

• 27. ... h5 28. a4! Fxa4 29. Da5+.

### 15° CHAMPIONNAT DU MONDE

3/4 DE FINALE 1989-94

### DEFENSE FRANÇAISE

POULSEN (DK)

DE MAURO (USA)

1. e4 e6 2. d4 d5 3. Cc3 Fb4 4. e5 c5 5. a3 Fxc3+ 6. bxc3 Ce7 7. Dg4 Dc7 8. Dxc7 Tg8 9. Dxc7 cxd4 10. Ce2 Cbc6 11. f4 Fd7 12. Dd3 dxc3 13. Tb1.

Selon les chemins bien connus de la théorie. Toutefois, à cette place, on joue plus fréquemment 13. Cxc3 ou 13. Dxc3.

### 13. ... 0-0-0.

Les Noirs peuvent aussi choisir 13. ... Cf5, 13. ... Ca5 et 13. ... d4!.

14. Cxc3 Ca5 15. g3 Cc4 16. Ce2 Fa4 17. Cd4 Cc6! 18. Cxc6 Dxc6 19. Dc3 Rb8 20. Tg1 Tc8 21. Tg2 Dd7.

Peu clair est 21. ... Cb6 22. Dxc6 Txc6 23. Fd3 Tgc8 24. h4 Fxc2 25. Fxc2 Txc2 26. Fd2.

22. Dd4 Ra8 23. Rd1 f6 24. exf6 Tg4! 25. h3 e5 26. Dd3 Tgg8 27. g4 Dc6?! 28. g5 e4?.

Plus fort est 28. ... exf4!, par exemple : 29. f7 Tgf8 30. g6 Ce5 31. Df5 f3! suivi de Cxg6 ou 29. Fxf4 Tge8 30. f7 Te4! 31. Fc1 Ce5. A 29. Fxf4, les Noirs peuvent aussi répondre Cxa3. La position est déjà très complexe.

### 29. Dd4 Cd6 30. Tb2 Th8 31. g6!?

Plus prudent était 31. Th2 Cf5 32. Db4 d4 33. Fb5.

### 31. ... Txb3.



### 32. Re1!.

32. Fe3 Txé3 33. Dxe3 Cf5 34. Dh3 Dxf6 est bon pour les Noirs, de même que 32. g7? Th1 33. Re1 Fb5 34. Txb5 Dxb5 35. c4 Db1! 36. Dd2 Txc4!! 37. g8 (D)+ Cc8.

### 32. ... Cf5 33. Db4 Ch4 34. g7?!

34. f7 Cf3+ 35. Rf2! d4 36. f8 (D) e3+ 37. Fxe3 dxe3+ 38. Rxe3 Ch2+ 39. Rd2 Cxf1+ 40. Rc1 +.

### 34. ... Cf3+ 35. Rd1.

35. Rf2 d4.

### 35. ... Th1 36. g8 (D).



36. ... Fxc2+! 37. Tgxc2 Txf1+ 38. Re2 Da6 39. Db5 Te1+ 40. Rf2 Txg8 41. Dxa6 bxa6 42. f5! Txc1 43. Txc1 Ce5 44. Tc7! d4.

44. ... Cd3+ 45. Rf1 Cxb2 46. f7 suivi de Te7 avec avantage.

45. f7 e3+ 46. Rf1 Th8 47. Tbb7 Cc6 48. Te7! d3 49. Te8+ Rxb7 50. Txh8 d2 51. Re2 Cd4+ 52. Rd1 Cb5 53. Th1! Cc3+ 54. Rc2 Abandon.

### 16° CHAMPIONNAT DU MONDE

DEMI-FINALE

### DEFENSE CARO-KANN

MAGNUSSON (ISL)

ANHALT (D)

1. e4 c6 2. d4 d5 3. e5 Ff5 4. Cc3 e6 5. g4 Fg6 6. Cge2 c5 7. h4 h6 8. Fe3 Db6 9. f4 Cc6 10. f5 Fh7 11. Dd2 0-0-0 12. 0-0-0 c4 13. Cf4 Da6 14. fxe6 Cb4 15. exf7 Ce7 16. a3! Fxc2 17. Df2 Ca1! 18. Te1! Cc2.

Préférable était 18. ... Cb3+ 19. Rd1 b5, car après le coup du texte survient un surprenant, mais correct, sacrifice de Dame avec lequel les Noirs n'avaient pas compté.

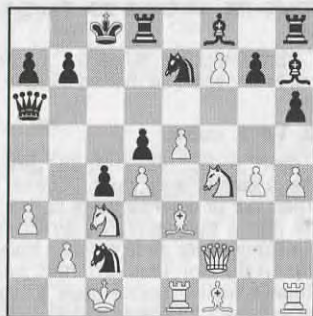

19. Dxc2! Fxc2 20. Rxc2 g6 21. g5 Rb8 22. Fh3 h5 23. Thf1 Da5 24. Ce6 Tc8 25. Tf6!.

Les Noirs ne peuvent plus se libérer de l'encercllement. Leur Dame ne peut assister qu'impuissante à la façon dont les Blancs renforcent encore leur position.

25. ... Tc6 26. Cxf8 Txf8 27. Fd7 Ta6.

Ou 27. ... Tc7 28. e6 avec la menace 29. Ff4.

### 28. e6 Ra8 29. Ff4 Tb6.

Après 29. ... Dd8, le gain est obtenu par 30. Cb5 b6 31. Fc7.

30. Txg6! Tb3 31. Tg8 Abandonne.

Commentaires du GM allemand Hermann Heemsoth, traduits par J.-A. Cornu.

C45/12

### TOURNOI WT/H/GT/46

### PARTIE ECOSSAISE

R. PACH

T. BUCHLING

1. e4 e5 2. Cf3 Cc6 3. d4 exd4 4. Cxd4 Dh4.

Une variante agressive, mais qui n'est pas aussi dangereuse qu'il y paraît, comme c'est souvent le cas lorsque les Noirs essaient de prendre l'initiative un peu trop tôt.

### 5. Cc3 Fb4 6. Cdb5 Dxe4+.

Une ligne donnée par Kasparov et Keene dans Batsford Chess Openings 2 paraît meilleur pour les Noirs : 6. ... Fa5 7. Fd3 a6 8. Ca3 b5 9. Fd2 Cf6 10. 0-0 Fxc3 11. bxc3 d6 ♣ (Zhuravlev-Bronstein, URSS 1980).

7. Fe2 Fxc3 8. bxc3 Rd8 9. 0-0 d6.

Avec l'intention louable de développer le Fou. Il est peut-être plus correct ici de choisir 9. ... Cge7 ou 9. ... Cf6, qui sont plus courants.

### 10. Ff3 Da4??.

Un coup d'apparence naturelle, et qu'on trouve dans d'autres variantes. Ici, pourtant, il équivaut à un véritable suicide. La partie est déjà perdue pour les Noirs. Au vu de ce qui suit, 10. ... Dg6 était le coup juste, avec une partie probablement équilibrée.

### 11. Fxc6 bxc6.

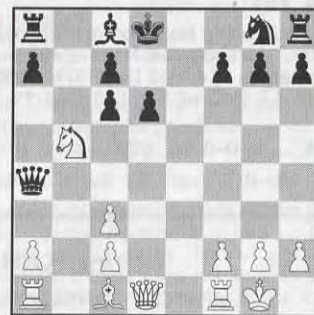

### 12. Cxd6!.

Pas très difficile à trouver, bien sûr, avec toutes ces colonnes ouvertes, mais surprendre son adversaire est toujours un plaisir, même quand c'est facile. Theo Büchling joue quelques coups supplémentaires, au cas où...

### 12. ... Re7.

Si 12. ... cxd6 13. Dxd6+ Re8 (13. ... Fd7 14. Df8+) 14. Fa3! etc.



**13. Cxc8+ Txc8 14. Te1+ Rf8 15. Dd7 Ta8 16. Dxc7 Cf6 17. Tb1!**

Un coup mortel qui n'admet point de réplique et met fin au débat, ou aux ébats... Les Noirs abandonnent. On se serre la main par correspondance en se souhaitant bonne chance pour le reste du tournoi.

Commentaires de Rémi PACH.

**CHAMPIONNAT D'EUROPE  
PAR EQUIPES 1995  
DEFENSE FRANÇAISE**

A. TIMOSCHENKO (Ukraine) (2505 Elo ICCF)  
B. BOISSEL (France) (2596 Elo AJEC)

**1. e4 e6 2. d4 d5 3. Cc3 Fb4 4. e5 c5 5. a3 Fxc3+ 6. bxc3 Ce7 7. Dg4 cxd4 8. Dxc7 Tg8 9. Dxc7 Dc7 10. Ce2 Cbc6 11. f4 Fd7 12. Dd3 dxc3.**

Nous voici parvenus à une position classique de la variante principale du Système Nimzovitch-Botvinnik (ou Winaver) de la défense française. A ce stade, les Blancs peuvent choisir entre plusieurs continuations, mais les Noirs arrivent dans tous les cas à obtenir de bonnes contre-chances : 13. Cxc3, 13. Tb1, 13. Fe3, 13. h4, 13. Cg3 ou 13. Dxc3, comme le choisit Timoschenko.

**13. Dxc3 Cf5.**

Le grand roque immédiatement est possible.

**14. Tb1.**

Dans la partie Bogdanovitch-Uhlmann à Sarajevo en 1963, les Noirs obtinrent un bon jeu après : 14. Fd2 Db6 15. a4 Tc8 16. a5 Dd8 17. Dd3 a6 18. Ta3 Ca7 19. Tc3 Fb5.

**14. ... 0-0-0 15. g3.**

Un coup solide.

**15. ... d4 16. Dc5 Rb8.**

Une précaution indispensable pour le jeu noir : tient a7 et supprime le vis-à-vis avec la Dame blanche.

**17. Fg2 b6 18. a4!?**

Le petit roque est plus classique : 18. 0-0 Tc8 19. Td1 Dd8 20. Td3 Ce7, par exemple.

Après 18. a4!?, les Noirs sont sous pression. Ils sont cloués sur la colonne b, et pourtant leur prochain coup tolère un nouveau clouage sur la diagonale g2-b7.

**18. ... Db7 19. Db5 Cb4!?!.**

Un coup de tonnerre dans la position blanche. Les Noirs regagnent le Pion qu'ils avaient investi pour obtenir leur avance de développement ; et forcent une série d'échanges libérateurs. 19. ... Ca5!? est également fortement à considérer : 20. Fxb7 Fxb5 21. axb5 Cxb7 ou 21. ... Rxb7, avec du contre-jeu sur la colonne c.

**20. Fxb7 Cxc2+ 21. Rd2 Fxb5 22. axb5 Rxb7 23. Rxc2 d3+ 24. Rd2 dxe2 25. Rxe2 Cd4+ 26. Rf2 Td5 27. Td1 Tgd8 28. h4 Cxb5 29. Txd5 Txd5 30. h5.**

L'« ennemi public numéro 1 », comme l'écrivait Nimzovitch, se met en marche vers la gloire.

**30. Td1!, nulle.**

A mon avis, les Blancs peuvent chercher à gagner avec leurs Pions de l'aile Roi ; mais sur la défense noire la plus précise, la nullité doit pouvoir s'arracher. Le principe élémentaire de la défense noire est l'utilisation du Roi. Les variantes sont si nombreuses qu'une bonne dose d'aspirine est nécessaire ! Finalement, 19. ... Ca5!? était sans doute plus raisonnable...

B. BOISSEL.

**Bruno SAN MARCO, Maître FIDE,**  
cherche correspondants (niveau 2100 minimum)

pour partage analyses sur :

**1. e4 c5 2. c3 Française et Ecossoise**

**B. SAN MARCO**

**La Cereirède - Chemin du Mas-de-Merle  
34970 Lattes - Tél. 67 92 30 59**

**NOS PARTIES**

**COR. AJEC IR-8 1994  
DEFENSE FRANÇAISE C18**

Ph. LÉMAIRE

B. TINTURE

**1. e4 e6 2. d4 d5 3. Cc3 Fb4.**

Défense française, variante Nimzovitch (ou Winaver pour les Anglo-Saxons).

**4. e5.**

Une variante à la mode dans le petit monde de la correspondance est 4. a3 Fxc3+ 5. bxc3 dxe4 6. f3 au doux nom de Gambit Windckelmann-Reimer.

**4. ... c5 5. a3 Fxc3+.**

5. ... Fa5 6. b4 cxd4 7. Dg4 Ce7 8. bxa5 dxc3 9. Dxc7 Tg8 10. Dxc7 Cbc6 11. f4 Dxa5 12. Cf3 Fd7 13. Cg5 Tf8 14. h4 Cd4 ∞.

**6. bxc3 Ce7.**

Le plus solide, indiscutablement. 6. ... Dc7 possède son caractère propre après 6. ... Dc7 7. Dg4 (7. Cf3 Ce7) 7. ... f5 8. Dg3 cxd4 9. cxd4 Ce7 mais transpose généralement dans la variante principale par 7. ... Ce7.

**7. Dg4.**

Initie une attaque directe à l'aile Roi. L'autre terme de l'alternative est 7. Cf3 ou 7. a4 (C19) au caractère plus positionnel. L'idée des Blancs est alors de jouer avec la paire de Fous contre le mauvais Fou noir de cases blanches en c8. Les Noirs recherchent le jeu à l'aile Dame ou, en cas de roques opposés, attaquent à l'aile Roi avec de fréquents sacrifices. 7. Dg4 constitue l'alternative tactique et oblige les Noirs à un Gambit de Pion ou au petit roque sous le feu de l'ennemi. On joue aussi 7. h4! avec le même esprit d'attaque directe.

**7. ... Dc7.**

Grande suite du Gambit, sans compromis. 7. ... 0-0!? les Noirs évitent la prise en g7 mais doivent faire face à une féroce attaque sur leur Roi ; 7. ... Rf8!?, suite favorite du Russe Eingorn.

**8. Dxc7.**

Encaisse les Pions offerts, 8. Fd3!? (Geller) est une suite moderne plus calme mais très venimeuse ; le Roi blanc est mieux défendu qu'après 8. Dxc7.

**8. ... Tg8 9. Dxc7 cxd4 10. Ce2.**

10. Rd1!? Cc6 11. Cf3 dxc3 12. Cg5 Cxe5 13. f4 Tg5 14. fxc5 Cg6 ∞ (15. h4 e5 16. h5 Cf8 17. Dg7 Fg4+ 18. Re1 0-0-0 19.

*C18/18*  
*(Ch. Fd)*  
Dxf7 Ff5 20. Th4 Ce6 21. g4 e4 22. Rf2 Tf8 23. Dxf8+ Cxf8 24. gxh5 Cxf5 25. Tf4 De5 26. Fh3 e3+ 27. Rf3 Ce6 28. Txf5 Cd4+ 29. Fg2 Cxf5 30. Fxf5+ Dxf5 31. Fxe3 d4, 0-1 Stein, Bernd-Farago, Ivan, Lugano (3) 1985).

**10. ... Cc6 11. f4.**

*C18/18 98*  
11. Ff4!? Fd7 12. Dd3 dxc3 13. Dxc3 0-0-0 14. Cd4 a6 15. Fe2 Cxd4 16. Dxd4 Cf5 17. Db4 Tg2 18. Rf1 Tg8 19. h4 Fc6 20. h5 d4 21. Th2 f6 22. Fc4 fxe5 23. Fxe6+ Rb8 24. Fg3 Cxg3+ 25. fxc3 e4 26. Tf2 Fb5+, 0-1, Afek, Yochanan-Apicella, Manuel, Paris (4) 1992.

**11. ... Fd7.**



**12. Fd2?!**

Le Fou est mal placé en d2 ; l'initiative passe aux Noirs.

12. Dd3 ramenant la Dame en défense constitue la variante principale. Le coup de la partie semble douteux.

**12. ... dxc3 13. Fxc3 0-0-0!**

Achève le développement et met le Roi à l'abri. Toutes les pièces noires sont bien placées tandis qu'un Fou et une Tour blancs sont encore dans les starting-blocks et que la Dame est un peu perdue à l'aile Roi.

**14. Dxf7?.**

La gourmandise est un péché capital, même aux Echecs. La Dame va être hors-jeu. Mieux valait reconnaître les erreurs précédentes et revenir en défense par 14. Dh7-d3.

**14. ... d4!**

Sacrifie un troisième Pion. Cette fois, il est franchement imprenable.

**15. Fb4 Cf5 16. Ta2?!.**

Un coup étrange.

16. Fd2 Rb8 17. Dh5 Ce3 18. Fxe3 dxe3 19. c3 Cd4! 20. Tc1 □ Cb3 21. Td1 Fe2 22. Df3 Txd1+ 23. Rxd1 Dd7+ →.

16. ... Ce3 17. Fd2.

17. Rf2 Cg4+ 18. Re1 (18. Rg1 d3 19. cxd3 Db6+) 18. ... Db6 19. Fd2 d3 20. cxd3 Ff2 21. Tg1 Cxd3+ 22. Rd1 Db1+ →.

17. ... Cxg2+.

17. ... Tf8 18. Dh5 Cxg2+ 19. Fxg2 Txg2 20. Tb2 ∞.

18. Fxg2 Txg2 19. Dh5 Db6! 20. Df3 Db1+ 21. Cc1 □ Tg8 22. Db3?.

22. Df1 △ 22. ... Rb8 23. h4 Tg3 24. h5 Te3+ 25. Fxe3 dxe3 26. Dxg2 Dxc1+ 27. Re2 Dd2+ 28. Rf3 avec du contre-jeu.

A) 28. ... Cxe5+ 29. Rg3 Dxc2+ 30. Rxc2 Fc6+ 31. Rf1 Fxh1 32. fxe5 →.

B) 28. ... Cd4+ 29. Rg3 e2 30. Df2 (30. Tb2 Fc6 →) 30. ... Cxc2 31. Txc2 Dxc2 32. Dd4 →.

C) 28. ... Dd5+ 29. Rg3 Dxa2 30. h6 Cd8 31. Td1 (31. h7 Cf7 32. h8D+ Cxh8 33. Txh8+ Rc7) 31. ... e2 32. Dxe2 Dxa3+ 33. Dd3 Dxd3+ 34. Txd3 Rc7 ∞.

22. ... Tg1+ 23. Txg1 Txg1+ 24. Re2 Txc1 →.

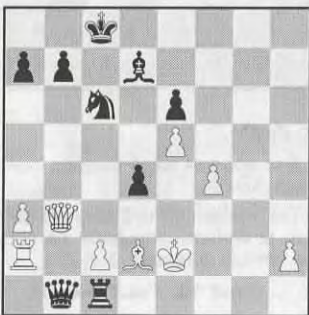

25. Tb2 Da1 26. Dxb7+ Rd8 27. Fxc1 Dxc1 28. f5 d3+ 29. Rxd3 Cxe5+ 30. Re2.

30. Rd4 Cc6+ 31. Rd3 exf5 32. Da8+ Fc8 →.

30. ... Cc4 31. Db8+ Fc8 32. Tb3 □ Dxc2+ 33. Re1 Dd2+ 34. Rf1 Ce3+ 35. Fxe3 Dxe3 36. Dd6+.

36. fxe6 Dxa3.

36. ... Re8 37. fxe6.

37. Db8 Dc1+ 38. Rg2 exf5 39. Dxa7 Dd2+ 40. Rg3 Fe6 41. Db8+ Rf7 42. Db7+ Rf6 43. Df3 Fd5.

37. ... Fxe6.

Les Noirs menacent mat par Fh3.

38. Db8+ Rd7 39. Db7+ Rd6 40. Db8+ Rd5 41. Db7+ Rc4 42. Db4+ Rd3 43. Db1+ Rc3 44. Db4+ Rc2 45. Da4+ Rb2 46. Db5+ Ra2.

Il n'y a plus d'échecs possibles... Le Pion blanc a3 protège le Roi noir.

47. De2+ Dxe2+ 48. Rxe2 Rxa3 49. h4 Rb2.

Le Pion noir « a » va à Dame.

50. Abandonne.

L. TINTURE 10  
B19/18/25  
19. Dd2

### TOURNOI 1234 DEFENSE CARO-KANN

NEGRE BAUDOIN

1. e4 c6 2. d4 d5 3. Cc3 dxe4 4. Cxe4 Ff5 5. Cg3 Fg6 6. h4 h6 7. Cf3 Cbd7 8. h5 Fh7 9. Fd3 Fxd3 10. Dxd3 Dc7 11. Fd2 e6 12. 0-0-0 Cgf6.

La variante classique de la Défense Caro-Kann.

Après avoir bloqué l'aile du Roi noir, les Blancs forcent l'échange des Fous.

13. De2.

Les autres options connues sont 13. Ce4, 13. c4 et 13. Rb1.

13. ... 0-0-0.

Les Noirs ont le choix :

a) 13. ... Fd6? 14. Cf5 Ff4 15. Fxf4! Dxf4 16. Ce3 0-0-0 17. Rb1 Rb8 18. Cc4 Dc7 19. Cfe5 Cb6 20. Ca5 gagne.

b) 13. ... c5? 14. Cf5 0-0-0 15. Ce3 Cb8! 16. Th4 Cc6 17. Fc3 Fe7 18. dxc5 Fxc5 19. Tc4! Fxe3+ 20. Dxe3 Txd1+ 21. Rxd1 Td8 22. Rc1 Cd5 23. De1 Cxc3 24. Dxc3 Db6 25. b4! gagne.

14. Ce5.

Possible 14. Rb1 Fd6 15. Ce4 Cxe4 16. Dxe4 Cf6 17. De2 The8 18. c4 c5 19. Fc3 a6 20. dxc5 Fxc5 21. Ce5 Txd1+ 22. Txd1 Td8 23. Txd8 Rxd8, égalité (partie Kirov/Velikov, Groningen 1989).

14. ... Cb6.

Deux autres choix intéressants :

a) 14. ... Cxe5 15. dxe5 Cd7 16. f4 Fe7 17. Ce4! Cc5 18. Cc3 f6! 19. exf6 Fxf6 20. Dc4 Db6 21. b4!

b) 14. ... Cb8 15. Th4! Fd6 16. Cc4! Cbd7 17. Cxd6+ Dxd6 18. Ff4 Db4 19. c4 gagne.

15. Fa5.

Deux possibilités :

a) 15. c3 c5 16. Rb1 Fd6! 17. f4 cxd 18. cxd Rb8 (Boleslavsky).

b) 15. Th4 Fd6 16. Fa5 Fxe5 17. dxe Txd1 18. Rxd1 Cfd7 19. Te4 Dd8! (partie Privorotsky/Makagonov 1969).

15. ... Td5.

Autre possibilité 15. ... c5 16. c4 Txd4 17. Txd4 cxd4 18. Rb1 Rb8 19. Tc1 Fc5! gagne.

16. Fxb6.

Les Blancs auraient pu choisir 16. b4 Txa5 17. bxa5 Fa3+ 18. Rb1 Ca4 19. Td3 (19. De1 Cd5!) Fb4 20. Df3 Dxa5 21. Ce2 Cd5! 22. Dxf7! Cac3+ 23. Cxc3 Cxc3+ 24. Txc3 Fxc3 25. Dxe6+ Rc7 26. Df7+ Rc8 27. De6+.

16. ... axb6 17. c4.

17. f4 Fd6 18. Rb1 Td8 19. c4 Ta5 20. Tc1 Rb8 avec des chances égales.

17. ... Ta5.

17. ... Tdd8 18. Ce4 Cxe4 19. Dxe4 Fd6 20. f4 f5 21. De2 Fxe5 22. Dxe5 Dxe5 23. dxe5 g5! 24. hxg5 Tdg8 25. Td3 Txg6 26. g3 Thg8 27. Th3 h5, égalité.

18. Rb1 Fd6 19. f4 Td8.

Une suite est à approfondir : 19. ... De7 avec Rc7 et Tha8.

20. Td1d2 De7 21. Thd1.

Est à envisager 21. a3!

21. ... b5.

Une partie tactique où les Noirs décident de « bouger ».

22. c5.

Les Blancs attaquent également.

22. ... Fc7.

Les Noirs ont hésité à faire l'échange en e5.

23. Df3 Ta8.

Un coup surprenant. Un retrait qui s'impose.

24. Td3 Rb8.

Les Noirs semblent soudain jouer « petitement ».

25. Ce4 Ta6 26. Cc3 Cd5 27. Cxd5 Txd5.

Un échange qui clarifie le jeu.

28. g4 De8 29. De3 Dg8.

Des coups de placement dans les 2 camps.

30. Td3d2 Ta4 31. b3 Ta8.

Nulle.

M. BAUDOIN.

C39/20

### TOUNOI 1228 GAMBIT DU ROI

B. SIRETA

E. RUCH

1. e4 e5 2. f4.

Le Gambit du Roi, une des spécialités de Bertrand Sireta si l'on en juge par les nombreuses parties qu'il a publiées dans le « C.D.E. ».

2. ... exf4.

J'accepte invariablement le Gambit, un Pion est un Pion...

3. Cf3 g5.

Ambiance romantique, aux grandes heures du Gambit Roi.

4. h4 g4 5. Ce5.

Le Gambit Kieseritzky, le must des années 1850, mais dont les premières analyses remontent à Polerio au 16<sup>e</sup> siècle.

5. ... Cf6.

La défense berlinoise, la plus solide contre le Gambit Kieseritzky.

6. d4.

Attention danger. Les Blancs obtiennent par ce coup une initiative durable et une position d'attaque prometteuse. Les Noirs doivent trouver les coups de défense les plus justes pour tenter d'égaliser.

6. ... d6 7. Cd3.

Le sacrifice 7. Cxf7 est incorrect.

7. Cxf7 Rxf7 8. Fxf4 (8. Fc4+ d5 9. exd5 Fd6 10. 0-0 Ch5) 8. ... Fg7 9. Fc4+ d5 10. exd5 Te8+ →.

7. ... Cxe4 8. Fxf4.

La suite « moderne » et sans aucun doute le meilleur coup dans cette position. L'autre possibilité 8. De2 peut transposer dans la partie, mais est clairement inférieur car les Blancs se privent de Fe2, la case la plus naturelle pour développer le Fou.

8. ... De7 9. Fe2!.

Un excellent coup. L'autre possibilité 9. De2 permet aux Noirs d'obtenir une meilleure position, à condition qu'ils renoncent à transposer dans la variante Rubinstein par 9. ... Fg7 et choisissent 9. ... Cc6! Quelques exemples récents tirés du jeu par correspondance :

9. De2 Cc6 10. c3 Ff5 11. Cd2 0-0-0 12. 0-0-0 Te8.

A) 13. d5 Cxc3! 14. Dxe7 Cxa2+ →, Hurt-Baca, Corr. 88 (14. ... Cxe7 ≠ Craighvanez, Corr. 91).

B) 13. Cc4 Df6 14. Ce3 ♣, Shotorenko-Reprintsev, Corr. 83.

### 9. ... Cc6!.

La partie Reinderman-Winants montre un exemple avec la suite 9. ... Fg7.

9. ... Fg7 10. Cc3 (10. c3 0-0 11. Cd2 Ff5 avec l'idée Cd7, Tae8 ♣) 10. ... Fxd4 (10. ... Cxc3 11. bxc3 ♞) 11. Cd5 Dd8 12. c3 (12. Fxg4 c6).

A) 12. ... Fg7?? 13. Da4+ ←.

B) 12. ... c6 13. Da4! ± (13. cxd4 cxd5 14. Fxg4 ∞) 13. ... 0-0 (13. ... Cf6 14. Dxd4 cxd5 15. Fg5 Cbd7 16. 0-0) 14. Dxd4 cxd5 15. Fh6.

C) 12. ... Fe6!?

C1) 13. Cxc7+ Dxc7 14. cxd4 Da5+! (14. ... f5) 15. b4 Dd5 16. Fxg4 Fxg4 17. Dxc4 Dxd4 18. Td1 Cc6 avec l'initiative.

C2) 13. cxd4 Fxd5 14. Fxg4 Cd7 (14. ... Cc6 ∞) 15. Cb4 □ c6 16. Cxd5 cxd5 17. 0-0 Dxc4! 18. Fxd7+ Rxd7 19. Db3 Re6! 20. Tae1 f5 21. Dxb7 ∞ Tab8 22. Dc7 De7 23. Dc3 Thg8 24. Te2 Tg4 25. Fh2 Tbg8 26. Df3 Df6 27. Rh1 Th4 (27. ... h5!?) 28. Da3 De7 29. Rg1 Tg5 30. Fg3 Thg4 31. Tf3 Dc7 32. Tc3 Db6 33. Da4! Rf6?? (33. ... Txc3) 34. Fe5+ Re7 35. Tc6 Db7 36. Fxd6+ Rd8 37. Tc7 Txc2+ 38. Txc2 Txc2+ 39. Rxc2 Dxb2+ 40. Tc2, 1-0.

### 10. c3.

L'alternative 10. Cc3, avec le plan 11. Cd5 Dd8 12. Fg4 ±, mérite l'attention : 10. Cc3 Cxc3 (10. ... Cxd4? 11. Cd5 Dd8 12. Cf2!/+→) 11. bxc3 Ff5 12. g3. Avec l'idée 13. 0-0 et les Blancs ont une compensation suffisante pour le Pion selon une analyse de A. Rodriguez.

### 10. ... Fg7.

La partie Sanchez Almeyra-Rodriguez, Matanzas 1993 s'est poursuivie par : 10. ... Ff5 11. d5.

A) 11. ... Ce5! 12. Fxe5 dxe5 13. Fxg4 Cg3 (13. ... Fxg4 14. Dxc4 Cd6 ∞) 14. Th3 (14. Fxf5 Cxh1 15. Dg4 e4 16. Cf4 Dc5) 14. ... h5! 15. Fxf5 Cxf5 ♣.

B) 11. ... Cb8 12. 0-0?! (12. Cf2!?) 12. ... Dxc4 13. Cd2 g3! 14. Cf3! Dh5 15. Da4+! Cd7 16. Tae1 (16. Tfe1!?) 16. ... 0-0-0!! 17. Fd1 (17. Dxa7 Fg4!).

B1) 17. ... Fg4? 18. Txe4 Fxf3 19. Txf3 Dh2+ 20. Rf1 Dh1+ 21. Re2 Dxc2+ 22. Re1.

B2) 17. ... Cxc3!! 18. bxc3 (18. Dd4 Fxd3 19. Dxc8 Fxf1 ♣) 18. ... Fxd3 19. Dd4 Fxf1 20. Dxc8 Fc4 ♣.

B3) 17. ... Fg7? 18. Dxa7 (18. Txe4?? Cb6 19. Db4 a5!) 18. ... Cd2! (18. ... Fg4? 19. Txe4 Fxf3 20. Txf3 Dh2+ 21. Rf1 Dh1+ 22. Dg1 ; 18. ... Cxc3 19. Cb4!! Cxd1 20. Txd1) 19. Cb4!! (19. Fxd2 Fxd3 →) 19. ... Cxf3+ (19. ... Cxf1? 20. Da8+ Cb8 21. Cc6!!

Rd7 22. Fa4+→) 20. Txf3 Dh2+ 21. Rf1 Dh1+ 22. Dg1 Dxc2+ 23. Rxc2, nulle.

### 11. Cd2 Cxd2 12. Dxd2 0-0.

Un choix risqué, car la protection des Pions fera défaut au Roi noir. La suite de la partie montrera que les Blancs ne peuvent attaquer efficacement à l'aile Roi, mais cela est difficilement prévisible à ce moment.

### 13. 0-0-0 Fe6 14. Tde1 Dd7 15. Fh6 f6.

Le contrôle de la case g5 est vital, quitte à enfermer le Fou noir.

### 16. Fxg7?!

Les Blancs ne devaient pas se séparer de leur meilleur atout offensif ; le retrait du Fou en e3 devait permettre de tirer profit de l'enfermement du Fou noir en g7.

### 16. ... Dxc7 17. Fd1 Fc4.

L'idée de ce coup est de provoquer b3, afin d'affaiblir la protection du Roi blanc et de permettre l'avancée plus efficace a5-a4.

### 18. b3 Ff7 19. Df4.

Les Blancs ont toujours l'initiative, mais les Noirs ont surmonté le plus gros de la tempête. A ce stade de la partie, on peut sérieusement envisager de s'accrocher au Pion d'avance, et entrevoir une finale favorable.

### 19. ... h5 20. Cf2 Fg6 21. Thf1 Ce7 22. Fe2 a5 23. Fc4+ Rh8 24. Te6?! a4.

Les Noirs se sont emparés de l'initiative et visent le Roi blanc isolé sur son aile.

### 25. b4.

Une triste nécessité, car il n'est pas possible de tolérer l'ouverture de la colonne a.

### 25. ... Fh7 26. Te2.

Les Blancs reconnaissent l'erreur de leur 24<sup>e</sup> coup.

### 26. ... Cg6 27. Dg3.

Il est très curieux de constater que les Blancs souffrent beaucoup plus que les Noirs de leur faiblesse structurelle de Pions, obligeant les figures à jouer de passifs rôles défensifs.

### 27. ... Dh6+ 28. Td2.

Rentrer dans le clouage va encore réduire davantage la mobilité des figures blanches.

### 28. ... a3 29. Cd3 Tae8.

La menace est 30. ... Te2.

### 30. Df2 c6 31. Te1.

La position est maintenant mûre pour un final tactique.

### 31. ... Cxh4 32. Dxc4.

Forcé pour ne pas perdre un Pion.

### 32. ... b5.

Les Noirs regagnent ainsi leur pièce, car si 33. Fb3 Fxd3.

### 33. Txe8.

Accélère la défaite, car les Noirs obtiennent la maîtrise de la colonne e.

### 33. ... Txe8 34. Cf2 g3! 35. Abandonne.

Met un point final à la partie : 35. Dxc3 h4 36. Cg4 (36. Df3 bxc4 et 37. ... Dg6 ♣) 36. ... Dxd2+ 37. Rxd2 hxc4 ♣ ou 35. Cd3 bxc4 36. Cf4 Te4 ♣.

E. RUCH.

### COUPE DE FRANCE 95/1T/9 GAMBIT DU ROI REFUSE

J.-M. GRILLON C. GIRAUD

### 1. e4 e5 2. f4 Fc5 3. Cf3 d6 4. c3.

△ d4.

### 4. ... Fb6 5. Fd3?!

Un coup pur d'anti-développement qui n'a pas lieu d'être : il bloque la sortie du Fou c1 en bloquant l'avancée du Pion d2. Les Blancs devaient jouer 3. d4.

### 5. ... Ch6.

A l'insolite on répond par l'insolite. Le coup du texte prévoit f5, mais il était préférable de jouer 5. ... exf4 suivi de g5.

### 6. Fc2.

6. fxe5 Cg4 7. De2 (7. Cd4 dxe5) Cxe5 8. Fc2 Fg4 △ Cxf3+ Dh4+ ♣ reste à l'avantage des Noirs.

### 6. ... f5?!.

6. ... exf4.

### 7. d3 0-0 8. Cg5?.

Après 8. fxe5 fxe4 9. dxe4 Cg4 10. Dd5+ Rh8 11. Fg5 Dd7 12. exd6 les Blancs sont tout à fait bien.

### 8. ... fxe4! 9. dxe4 exf4 10. Fb3+ Rh8 11. Cf3 Cg4 12. Dd5 h6.

Il fallait mettre en mouvement les pièces non encore développées (12. ... Cc6 par exemple). La menace blanche Cg4 est inopérante à cause de la réponse Ce5.

### 13. Tf1?.

a) 13. h3 Cf2 14. Tf1 Cxe4.

b) 13. Ca3 △ Fe2 0-0-0.

### 13. ... Fe3.

13. ... Cxh2! 14. Cxh2 Dh4+ △ Dxc2 →.

### 14. Cbd2 Cxh2! 15. Cxh2.

15. Th1 évitait le pire.

### 15. ... Dh4+ 16. Re2 Dxc2 17. Rd3 Dxc2 18. a3 Cc6.

Mieux 18. ... Fd7 suivi de Fc6.

### 19. Fd1? Fxd2 20. Abandonne.

F. FOURNIER.

### COUPE DE FRANCE 94/2T/27 DEFENSE CARO-KANN

Ph. BOBEL J.-C. JIMENEZ

1. e4 c6 2. d4 d5 3. Cc3 dxe4 4. Cxe4 Ff5 5. Cg3 Fg6 6. Cf3 Cd7 7. h4 h6 8. h5 Fh7 9. Fd3 Cg6 10. Fxh7 Txh7 11. Dd3 Dc7 12. c4 e6 13. 0-0 0-0-0 14. Tb1 Fd6 15. Ce2 Thb8 16. b4 Cg4 17. c5 Fh2+ 18. Rh1 Cdf6 19. g3 Cxf2+ 20. Txf2 Fxg3 21. Tg2 Cxh5 22. De4 Cf6 23. De3 Ch5 24. b5 cxb5 25. Txb5 g5 26. Rg1 Cf4 27. Cxf4 Fxf4 28. Dc3 Dc6 29. Tb3 Fxc1 30. Dxc1 f6 31. De3 h5 32. Cd2 Rb8 33. Ce4 e5 34. Cd6 exd4 35. Dxd4 Th7 36. Tf2 Te7 37. Dc3 b6 38. Txf6 Te2 39. Dg3 Dxc5+ 40. Rf1 Te5 41. Tc3 Dd5 42. Cf7 Dh1+ 43. Dg1 Td1+ 44. Rf2 Dxc1+ 45. Rf3 Tf1 ±.

Maître FIDE Bruno SAN MARCO

offre entraînement par correspondance personnalisé.

Documentation sur demande (2 timbres).

Précisez votre demande, vos souhaits et vos difficultés.

(Tarif spécial joueurs AJEC)

**B. SAN MARCO**

La Cereirède - Chemin du Mas-de-Merle  
34970 Lattes

Tél. 67 92 30 59

100/6<sub>35</sub>

d

**COUPE DE FRANCE 95/2T/2**  
**GAMBIT BLACKMAR-DIEMER**  
P. VILLALBA P. BONNEAU

1. d4 Cf6 2. Cc3 d5 3. e4 dxe4 4. f3 exf3 5. Cxf3 Ff5 6. Ce5 e6 7. g4 Fg6 8. Df3 c6 9. g5 Dxd4?!

On joue habituellement 9. ... Cfd7 10. Cxg6 hxg6 11. Fd3 Fb4 12. 0-0 0-0.

10. Cxg6 hxg6 11. gxf6 Dxf6 12. Dg3 Cd7 13. Ff4 Fb4?.

Meilleur peut-être était d'empêcher le roque adverse par 13. ... Dd4 ∞.

14. 0-0-0 Dh4 15. Dxd4 Txd4 16. Fg3 Th8 17. Ce4 0-0-0 18. Cg5 Thf8 19. h4 Fe7 20. Fh3 Cc5! 21. Txd8+.

21. Fe5 Fxg5+ 22. hxg5 Txd1+ 23. Txd1 Ce4! ∞ (23. ... Th8 [Δ Th5] 24. Fg4 ±∞).

21. ... Rxd8 22. Td1+ Re8 23. Ff2 Th8?!

Sur 23. ... Cd7 suit 24. Fxa7 b6 25. Fg2 +- Mieux 23. ... Ca4 avec l'idée Cb6 et le jeu reste complexe.

24. Fxc5 Fxc5 25. Td8+ Abandonne.

25. ... Txd8 26. Cxf7+ Re7 27. Cxh8 Rf6 28. Fg2 (28. Rd2? Ff2) e5! 29. Fe4 g5 30. hxg5+ Rxg5 31. Cg6+ (31. Cf7+ Rf4 puis Fe7) Rf6 32. Rd2 et une fois le Cavalier blanc en mouvement les Blancs gagnent.

F. FOURNIER.

**COUPE DE FRANCE 95/2T/3**  
**GAMBIT BENKO**  
Ph. LANDRY J.-M. FOLLIC

1. d4 Cf6 2. c4 c5 3. d5 b5 4. cxb5 a6 5. Cc3 axb5 6. e4 b4 7. Cb5 d6 8. Fc4 Cxe4?.

La théorie tient ce coup pour erroné. 8. ... g6!? 9. Ff4 Fg7 10. e5 dxe5 11. Fxe5 0-0 12. Cf3 Fa6 = ou 8. ... Cbd7 =.

9. De2 Cf6.

9. ... f5 10. f3 Cf6 11. Ff4 Ta6 12. Ch3 g6 13. 0-0 Fg7 14. Tfe1=∞, Zhuralev-Grushko, URSS 1976.

10. Ff4 Rd7.

10. ... Ta6 11. Cd6 Td6 12. Fb5 Td7 13. Fb8 Cd5 14. 0-0-0 +, Haik-Fraguela, Lanzarote, 1976.

11. Cf3.  
Δ 12. Cg5.

11. ... h6 12. 0-0 g5 13. Fg3 Da5 14. Tfe1 Rd8 15. Ce5!! dxe5.

15. ... Th7 était peut-être le moindre mal, 16. Tad1 avec la menace 17. Cc6+ Cxc6 18. Cxc6 puis 19. Cxd6 +-.

16. Fxe5.  
Menace Fxf6 et Fc7+.

16. ... Cxb7 17. Fxf6.  
17. Fc7+.

17. ... Cxf6 18. De5 Tg8 19. d6! Fe6.

Le seul coup.

20. Tad1 Cd7 21. dxe7+ Rxe7.

Après 21. ... Fxe7, les Blancs gagnent par 22. Fxe6 fxe6 23. Txd7+!! Rc8 24. Dxe6.

22. Dd5!.

Menace 23. Txe6+ fxe6 24. Dxe6 Rd8 25. Dxd7 mat.

22. ... Ta6 23. Dxd7+ Rf6 24. Txe6+! Txe6.

24. ... fxe6 25. Td6 Txd6 26. Cc7 et les Blancs gagnent aisément.

25. Cc7! Dxc7 26. Dxc7 Te7 27. Dc6+ Rg7 28. Df3.

Avec l'idée Dc3+.

28. ... Th8 29. g3 h5 30. Rg2 Ta7 31. Df5 Abandonne.

Une très jolie partie romantique tout à l'honneur de Monsieur Landry.

F. FOURNIER.

A57/10<sub>51</sub>

**COUPE DE FRANCE 94/3T/6**  
**PARTIE ITALIENNE**  
J.-L. JOUY S. MORIN

1. e4 e5 2. Cf3 Cc6 3. d4 exd4 4. Fc4 Fc5 5. c3 dxc3 6. Cxc3 d6 7. Fg5 f6 8. Ff4 Ce5 9. Cxe5 dxe5 10. Dxd8+ Rxd8 11. 0-0-0+ Fd7 12. Fg3 Fd4 13. Ce2 c5 14. Cxd4 cxd4 15. Fb3 Tc8+ 16. Rb1 Fc6 17. The1 Ce7 18. f4 Cg6 19. fxe5 Cxe5 20. Txd4+ Re7 21. Fd5 Thd8 22. Ted1 Fxd5 23. exd5 Cc4 24. Te1+ Rf7 25. d6 Td7 26. Tc1 Cb6 27. Txc8 Cxc8 28. Rc2 Re6 29. Rd3 Cxd6 30. Txd6+ Txd6+ 31. Fxd6 Rxd6 32. Rd4 f5 33. b3 g5 34. a3 g4 35. h3 h5 36. h4 g3 0-1.

**OFFREZ UN ABONNEMENT**  
**AU « C.D.E. »**

C14/14a

C14/15

**COUPE DE FRANCE 94/3T/10 (9. Ddl)**  
**DEFENSE FRANÇAISE**  
Y. GOBET H. ARMAND M. POUPINEL Th. L'HENORET

1. e4 e6 2. d4 d5 3. Cc3 Cf6 4. Fg5 Fe7 5. e5 Cfd7 6. Fxe7 Dxe7 7. f4 0-0 8. Cf3 c5 9. Dd2 Cc6 10. 0-0-0 a6 11. dxc5 Dxc5 12. Fd3 f5 13. exf6 gxf6 14. Rb1 Cb4 15. The1 Cb6 16. Cd4 Cxd3 17. Dxd3 Dd6 18. Dh3 Te8 19. Te2 Dxf4 20. Cxe6 Fxe6 21. Txe6 Df2 22. b3 Tac8 23. Txe8+ Txe8 24. Cxd5 Cxd5 25. Txd5 Df4 26. Td1 b5 27. Dd7 De4 28. a3 De2 29. Td4 De7 30. Dc6 De5 31. Td1 De2 32. Td6 Rg7 33. Dxa6 Dxxg2 34. Td7+ Rg6 35. Dxb5 Te1+ 36. Rb2 Dxxh2 37. Dd3+ f5 38. Da6+ Rg5 39. Tg7+ Rf4 40. Td6+ Te5 41. Te7 De2 42. a4, 1-0.

**COUPE DE FRANCE 94/1T/16**  
**DEFENSE MODERNE**  
B. GALLIOU P. VILLALBA

1. e4 g6 2. d4 Fg7 3. Cc3 c6 4. f4 d5 5. e5 Ch6 6. h3 0-0 7. Fe3 Cf5 8. Ff2 f6 9. g4 Ch6 10. Dd3 fxe5 11. fxe5 Db6 12. Cd1 Ca6 13. c3 Cc7 14. Fg2 Cf7 15. Cf3 Ce6 16. Fe3 Fh6 17. 0-0 Fxe3 18. Dxe3 Fd7 19. b4 Dc7 20. Cf2 b6 21. Cd3 a5 22. a3 axb4 23. axb4 Db7 24. g5 Cg7 25. h4 Ff5 26. Cf4 Fe4 27. Ce2 Cf5 28. Df2 Fd3 29. Td1+ Fxe2 30. Dxe2 Cg3 31. De1 Ch5 32. Ch2 b5 33. Cg4 Ta4 34. e6 Cd6 35. Ch6+ Rh8 36. De5+ Cg7 37. Tf1 Txa1 38. Txa1 Cc4 39. Cf7+ Rg8 40. De2 Cf5 41. Ch6 Cxh6 42. gxh6 Db8 43. Dg4 Tf6 44. Te1 Df8 45. Dg5 Tf5 46. Tf1 Txxg5 47. Txf8+ Rxf8 48. hxg5 Ca3 49. Rf2 Cb1 50. Re2 Cxc3+ 51. Rd3 Ca2 52. Ff3 Cxb4+ 53. Rc3 Ca6 54. Fe2 Cc7 55. Fg4 Ce8 56. Fe2 Cd6 57. Fd3 Ce4+, 0-1.

**COUPE DE FRANCE 94/1T/20 (4... d5)**  
**PARTIE ESPAGNOLE**  
L. CORBIN J. MEVEL

1. e4 e6 2. d4 d5 3. Cc3 Cf6 4. Fg5 Fe7 5. e5 Cfd7 6. Fxe7 Dxe7 7. f4 0-0 8. Cf3 c5 9. dxc5 Dxc5 10. Dd2 Cc6 11. 0-0-0 Tb8 12. Fd3 f6 13. exf6 Cxf6 14. The1 b5 15. Ce2 Cb4 16. Rb1 a5 17. Dc3 Dxc3 18. Cxc3 Cxd3 19. cxd3 b4 20. Ca4 b3 21. a3 Ch5 22. g3 Cxf4 23. gxf4 Txf4 24. Ce5 Txa4 25. d4 Tb7 26. Tc1 Fd7 27. Tf1 g6 28. Tf4 Fb5 29. Td1 Tb8 30. Td2 Tf8 31. Txf8+ Rxf8 32. h4 Rg7 33. Rc1 Rh6 34. Rd1 Rh5 35. Te1 g5 36. Rf2 Rxh4 37. Re3 Ff1 38. Td1 Fh3 39. Td3 Ff5 40. Txb3 g4 41. Tb8 Rh3 42. Tg8 h5 43. Tg5 h4, 0-1.

**COUPE DE FRANCE 94/1T/20 (4... d5)**  
**PARTIE ESPAGNOLE**  
L. CORBIN J. MEVEL

1. e4 e5 2. Cf3 Cc6 3. Fb5 Fc5 4. c3 d5 5. Cxe5 Dg5 6. d4 Dxxg2 7. Df3 Dxf3 8. Cxf3 dxe4 9. Ce5 Fd6 10. Fxc6+ bxc6 11. Fe3 Fb7 12. Cd2 f6 13. Cec4 f5 14. Cxd6+ cxd6 15. Tg1 g6 16. Cc4 0-0-0 17. Ff4 Rc7 18. 0-0-0 Cf6 19. Fg5 Thf8 20. Tg3 Td7 21. Fxf6 Txf6 22. f4 exf3 23. Txf3 Fa6 24. b3 Te7 25. Te3 Txe3 26. Cxe3 Te6 27. Te1 Rd7 28. Rd2 f4 29. Cg4 Txe1 30. Rxe1 Re6 31. h3 h5 32. Ch2 Rf5 33. Rf2 Re4 34. Cf3 Rd3 35. c4 Fc8 36. h4 Fg4 37. c5 dxc5 38. dxc5 Re4 39. Cg5+ Rd5, 0-1.

**ABONNEZ-VOUS AU « C.D.E. »**

JE RECHERCHE DES JOUEURS AYANT DES COMPÉTENCES MUNICIPALES afin de former un club dans la région de CONFOLENS EN CHARENTE. ECRIRE À :  
**YVES BOUILLOD**  
4, RUE THÉOPHILE-GIBOUIN - 16500 CONFOLENS

## COURS DE PERFECTIONNEMENT POUR DEBUTANTS

Par Jacques NEGRO

Arbitre F.I.D.E.

COURS N° 204

(Concours Echelle Permanent)

### AVEC DES « SI »... JE NE SUIS JAMAIS MAT !

Nos petits jeux concours attirent de plus en plus de lecteurs A.J.E.C. « La nullité est aussi un résultat disait le grand... Alexandre ALEKHINE ».

Cela c'est vrai, surtout lorsqu'elle est la conséquence d'une lutte acharnée et quelle consacre l'égalité entre deux joueurs !

Tout en vous distrayant vous allez participer à l'analyse de **20 diagrammes**.

Tous les participants recevront un cahier d'échecs pour noter les parties A.J.E.C.

(Obligatoire de jouer dix diagrammes et obtenir 40 points).

L'adresse d'un éventuel A.J.E.C. fera plaisir au délégué à la propagande et, bien sûr, à tous les A.J.E.C. !

Envoyez vos solutions et... l'adresse d'un ami, club, jeune, etc. à Jacques NEGRO (ECHECS) Journal « Nice-Matin », 06290 Nice Cedex 3. Tél. 93 79 83 83 + du mardi au vendredi de 9 h à 12 h.

Fax : 93 79 83 83, le matin de 9 h à 10 h uniquement (du mardi au vendredi).

### SOLUTIONS DU COURS N° 203

**Question n° 898** : Les Blancs menacent 3. T<sub>xg7</sub> R<sub>xg7</sub> 4. T<sub>g3+</sub> R<sub>h8</sub> 5. D<sub>h6</sub> avec mat imparable, ce qui n'aurait pas été possible avec la Tour noire en « b8 » à cause de 5. ... R<sub>b1+</sub> 6. F<sub>d1</sub> T<sub>xd1+</sub> suivi de D<sub>e1+</sub> mat (3 points).

**Question n° 899** : Par 7. Th3! avec explosion de la case « h6 » (3 points).

**Question n° 900** : Après 13. F<sub>xh3?</sub> D<sub>xh3+</sub> 14. R<sub>g1</sub> D<sub>g3+</sub> 15. R<sub>h1</sub> T<sub>f6!</sub> et le mat serait imparable (3 points).

**Question n° 901** : 2. Cf6! abandonne (3 points). Si 2. ... T<sub>xf7</sub> 3. T<sub>d8+</sub> T<sub>f8</sub> 4. T<sub>xf8+</sub> mat.

**Question n° 902** : Si 3. ... R<sub>g7</sub> 4. D<sub>xe5+</sub> R<sub>h6</sub> (4. ... R<sub>g6</sub> 5. F<sub>h5+</sub>) 5. T<sub>f6+</sub> gagne (3 points).

VOS SOLUTIONS : Avant le 15 du mois suivant.

### DIAGRAMME N° 1 « LA TOUR... N'EST-CE PAS ? »



#### TRAIT AUX BLANCS

Laissant son Roi sans protection, la Tour blanche évite le pire.

**Question n° 1.** Les Blancs jouent et font nulle ! (5 points).

La tactique, aux échecs, est l'art d'utiliser au mieux, les possibilités d'une position donnée, pour atteindre un objectif précis, dans un temps limité, quelles que puissent être les réactions adverses.

### DIAGRAMME N° 2 « La mule du Pape »

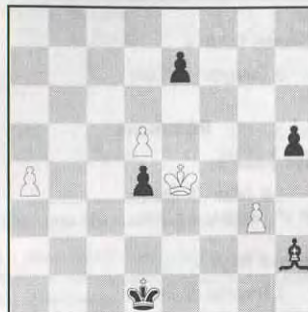

#### TRAIT AUX BLANCS

Dans cette partie, Edouard PAPE (1870-1949) spécialiste des études artistiques, joue contre Jean ROTNY. Les Noirs n'ont pas su se montrer à la hauteur avec un Fou de plus.

Les Blancs vont réussir un véritable exploit !

**Question n° 2.** Les Blancs jouent et font... Pat ! (5 points).

### DIAGRAMME N° 3 « Opposition au... mat »



#### TRAIT AUX BLANCS

Le diagramme n° 3 est un bel exemple de l'importance de l'opposition des Rois dans les fins de parties (Neustadt-Henrys, 1890).

**Question n° 3.** Les Blancs jouent et font nulle (5 points).

### DIAGRAMME N° 4 « Les Nana's... »

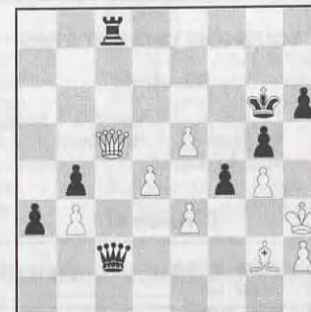

#### TRAIT AUX BLANCS

Bien que jusqu'ici les femmes n'aient pas joué dans le développement des Echecs un rôle comparable à celui des hommes, elles y prennent une place dont l'importance va en augmentant, depuis l'arrivée au « Top-Elo » des sœurs POLGAR.

Josianne LEGENDRE, championne de Paris (1976) un exemple de volonté, de modestie... et de gentillesse, joue, ici, le premier féminin de l'Open de Nice 1980. Les Noirs viennent de jouer... T<sub>f8-c8</sub>, avec l'idée de jouer sur D<sub>xc2</sub> T<sub>xc2</sub> F<sub>e4+</sub> R<sub>f7</sub> F<sub>xc2</sub> a2!

Mais, ce que femme veut Dieu le veut ! le 1/2 point de la partie.

**Question n° 4.** Les Blancs jouent et font nulle (5 points).

### LES LIVRES

#### INTERNATIONAUX DU MOIS

(Réponse de la page 4 de couverture)

1. ... Da5! Rideau ! 0-1

UNE BONNE IDEE DE CADEAU !

### UN ABONNEMENT

AU « C.D.E. »

## NOS TOURNIS

### TOURNIS QUALIFICATIFS

#### Résultats

1228 1. E. Ruch, 10 ; 2. B. Sireta, 9 ; 3. S. Boudignon, 8 ; 4. R. Tebaul, 6,5 ; 5. Mme Raimondi, 5 ; 6. P. Alga-ba, 2 ; 7. P. Bury, 1,5.

#### Division III

D. 95/26	Gambini - Le Garrec.....	Nul
D. 95/28	Gambini - Bert.....	1-0
D. 95/29	Soulas - Heim.....	1-0
D. 95/30	Soulas - Vuillemin.....	1-0
D. 95/33	Vuillemin - Gambini.....	1-0
D. 95/36	Vuillemin - Bert.....	Nul
D. 95/43	Aubron - Simonet.....	1-0
D. 95/46	Simonet - Soulas.....	0-1
D. 95/48	Simonet - Gamant.....	1-0

### TOURNIS A TROIS JOUEURS

#### Nouveaux tournois

1771/4 D. Vasseur, J. Follic, M.-K. Nguyen  
1772/2 R. Debrus, P. Pommar, J.L. Brege  
1773/3 D. Aubron, E. Legrand, R. Scholz  
1774/3 F. Delattre, C. Gateau, C. Guillon  
1775/4 J.-M. Dupont, L. Tebbache, S. Berry  
1776/4 L. Meister, R. Albareil, J.-P. Diderot

#### Résultats

1716/3 1. P. Lebled, 3,5 ; 2. P. Gosselin, 2,5 ; 3. J. Llopart, 0.  
1723/4 1. C. Rochard, 4 ; 2-3. A. Langlois et P. Monira-Cauvin, 1.  
1735/3 1. R. Scholz, 3 ; 2. P. Marechal, 2 ; 3. C. Guillon, 1.

### COUPE DE FRANCE

#### Nouveaux tournois

**Premier tour :**  
96/1T/6 J.-Ch. Horchmann - J.-F. Farge

**Deuxième tour :**  
96/2T/3 G. Ivanoff - G. Mos  
96/2T/4 P. Desruelle - Ch. Jacob  
96/2T/5 S. Rivier - J.-P. Guillaume

**Troisième tour :**  
96/3T/3 X. Manne - M. Guidoni

### Quatrième tour :

96/4T/3 D. Thimognier - M. Plantet

#### Résultats

**Premier tour :**  
95/1T/9 J.-M. Grillon - Ch. Giraud..... 0-2  
95/1T/24 P. Personnier - J.-B. Blain..... 0-2

### Deuxième tour :

95/2T/7 R. Fernandez - M. Bert..... 1-1

### Troisième tour :

94/3T/13 D. Charpentier - M. Plantet..... 0,5-1,5  
95/3T/6 G. Hinault - L. Piraud..... 1-1  
(2 nulles)  
95/3T/12 B. Heim - J. Derlon..... 0,5-1,5

### Quart de finale :

P. Verdier - L. Chatelain..... 1-1

### MATCHES DEFIS

#### Nouveaux matches

### 96/...

20	3474	J.-Ch. Martine	1918	M. Noblesse
21	1918	M. Noblesse	3474	J.-Ch. Martine
22	370	M. Boussac	3973	Th. Banos-Robles
23	3973	Th. Banos-Robles	370	M. Boussac
24	2494	P. Thirion	852	M. Doudon
25	852	M. Doudon	2494	P. Thirion
26	1560	Fr. Legree	293	Cl. Blondelle
27	293	Cl. Blondelle	1560	Fr. Legree
28	3865	O. Fremmann	1006	A. Fietkau
29	1006	A. Fietkau	3865	O. Fremmann
30	3561	Ch. Jacob	3563	St. Pallandre
31	3563	St. Pallandre	3561	Ch. Jacob
32	1006	A. Fietkau	2102	A. Poli
33	2102	A. Poli	1006	A. Fietkau
34	1107	Th. Genestier	1865	St. Morin
35	1865	St. Morin	1107	Th. Genestier

#### Résultats

**93/...**  
80 1313 A. Huet - 3249 M. Hallmark

### 94/...

61 3725 J.-M. Antunes - 3560 F. Gauthier  
68 3563 St. Pallandre = 3561 Ch. Jacob

### 95/...

67	1865	St. Morin	+	1107	Th. Genestier
68	1107	Th. Genestier	+	1865	St. Morin
86	1560	Fr. Legree	+	293	Cl. Blondelle
87	293	Cl. Blondelle	+	1560	Fr. Legree

### 96/...

2	2494	P. Thirion	-	852	M. Doudon
3	852	M. Doudon	=	2494	P. Thirion

### Clôture des matches défis 1993

Les joueurs dont les noms suivent sont priés de me retourner leurs feuilles de partie pour enregistrement de leurs résultats, ou me faire part de leur situation :

T. Gregoire	(93/34 et 35 contre B. Gaillard)
H. Armand	(93/36, 37 et 103 contre J. Jorro)
B. Sebban	(93/38 et 39 contre J. Jorro)
M. Lembeye	(93/67 contre X. Galliot, 82 et 83 contre M. Miannay)
G. Maurice	(93/70 et 71 contre J.-L. Jacob)
O. Loeub	(93/106 et 107 contre J.-M. Hagnère)
G. Schurra	(93/108 et 109 contre K. Rabia)
Y. Masson	(93/111 contre B. Chauchet)
H. Dubois	(93/114 contre S. Garnier)
G. Grotars	(93/121 contre C. Lalanne)
M. Vanthourout	(93/121 contre A. Maulini)
B. Tinture	(93/150 et 151 contre F. Pillot)
A. Biaux	(93/158 et 159 contre P. Debailleul)

## ABONNEZ-VOUS AU C.D.E.

## CHAMPIONNATS REGIONAUX

### AVIS DE LANCEMENT

Les championnats régionaux qui attribuent un titre de champion régional (ex champion de ligue) s'organisent suivant deux formules :

- en **Formule I** avec un groupe et un seul tour si le nombre de joueurs inscrits dans le championnat est inférieur ou égal à 11 joueurs ;

- en **Formule II** avec plusieurs groupes et deux tours (un tour éliminatoire et une finale), si le nombre de joueurs inscrits dans le championnat est supérieur à 11 joueurs.

Les championnats régionaux sont toutes catégories (puisque'ils réunissent, dans une même compétition, des joueurs de 1<sup>er</sup>, 2<sup>e</sup>, 3<sup>e</sup>, 4<sup>e</sup> division), et sont ouverts à tous les joueurs A.J.E.C.

**Dérogation :** les joueurs non A.J.E.C. peuvent toutefois participer à cette compétition à titre d'essai uniquement pour 18 mois. Au-delà de ce délai, une nouvelle inscription à un championnat régional ou une qualification à une finale doit faire l'objet d'une adhésion à notre Association.

### 10° CHAMPIONNAT ILE-DE-FRANCE 1996

**Départements :** 75, 77, 78, 91, 92, 93, 94, 95.  
**Date de lancement :** le 1<sup>er</sup> octobre 1996.  
**Date de clôture des inscriptions :** le 31 août 1996.  
**Directeur régional :**

Guy GAIDOT

10, rue Gay-Lussac  
91220 BRETAGNY-SUR-ORGE

**Droits d'inscription :** 12 timbres à 3 F.  
**A préciser obligatoirement :** votre nom, prénom, adresse.  
**Nombre de parties à jouer :** 10 parties au maximum.

### Fin du championnat : le 1<sup>er</sup> avril 1998.

**Arbitrage :** le 16 avril 1998.

**Qualification :** au championnat inter-régional (réservé au champion régional).

**Départage :** Sonneborn-Berger, Buchholz, Bridier.

### 6° CHAMPIONNAT RHONES-ALPES 1996

**Départements :** 01, 07, 26, 38, 42, 69, 73, 74.  
**Date de lancement :** le 15 juin 1996.  
**Date de clôture des inscriptions :** le 30 mai 1996.  
**Directeur régional :**

Jean CAUMES  
Côteau du Montachar  
26380 PEYRINS

**Droits d'inscription :** 12 timbres à 3 F.  
**A préciser obligatoirement :** votre nom, prénom, adresse.  
**Nombre de parties à jouer :** 10 parties maximum.  
**Fin du championnat :** le 15 décembre 1997.  
**Arbitrage :** le 31 décembre 1997.  
**Qualification :** au championnat inter-régional (réservé au champion régional).  
**Départage :** Sonneborn-Berger, Buchholz, Bridier.

### CHAMPIONNAT D'AQUITAINE 1993

Monsieur Jean-Louis EECKHOUT nous communique les résultats du championnat régional d'Aquitaine 1993.

C'est M. Pascal VILLALBA qui est déclaré champion régional en réalisant un score de 8,5/9 (soit +8 = 1).

L'A.J.E.C. lui adresse toutes ses félicitations et qualifie **M. VILLALBA** pour la finale du championnat inter-régional.

**Classement :**

1. P. Villalba, 8,5/9
2. C. Papet, 8
3. A. Dubleumortier, 6,5 (SB = 19,25)
4. F. Ronzetti, 6,5 (SB + 17,75)
5. J. Picard, 5
6. B. Madrona, 4,5
7. C. Gazengel, 3
8. J.-P. Auge, 2
9. H. Dufourg, 1
10. Ph. Barbas, 0

**OFFREZ UN ABONNEMENT**

AU « C.D.E. »

**CLASSEMENT A.J.E.C.**

29 Alozy F. ....	2134	3326 Dichi B. ....	1957 *
30 Alpern O. ....	1896	838 Dolz J. ....	2042
40 Andrieux P. Exc. ....	2377	2909 Dournes R. ....	2318
3725 Antunes J. ....	1785	864 Druon R. MN. ....	2314
88 Aymard M. ....	1988	869 Dubleumortier A. ....	2080
138 Barrielle Ph. ....	2165	3991 Ducoffre Ph. ....	1942 *
148 Basmaison M. ....	2032	3834 Dupuy M. ....	1724 *
170 Beaulieu M. ....	2051	921 Duriez G. ....	2097 *
3966 Benony M. ....	1857 *	950 Eliot R. ....	1927
219 Berenguer Ph. ....	2049	966 Esnaola Benito Lz. ....	2234
3188 Bernou J.-L. ....	1794	3856 Farge J.-F. ....	1874 *
231 Bert M. ....	2013	993 Fea D. ....	2115
236 Bertola Th. Exc. ....	2360	3427 Federspiel A. ....	2154 *
268 Bigotte P. ....	1986	1002 Fernandez R. ....	1894
3662 Blain J.-B. ....	1859 *	1012 Fister B. ....	2154
3794 Blonde X. ....	1966 *	1015 Flecher J. ....	1942
296 Bobel Ph. ....	2115	3694 Follic J.-M. ....	2076
299 Bodis J. ....	2275	3666 Gadiou A. ....	2085 *
317 Bonnal L. ....	1874	1055 Gaidot G. ....	2207
347 Bouillod Y. ....	2345	1061 Gallais Ph. ....	1869 *
2882 Boulet B. ....	1899	1069 Gamant G. ....	2040
3664 Brege J.-L. ....	2052 *	1107 Genestier Th. ....	2132
435 Bury Ph. ....	2051	1114 Gerard A. ....	1903
3944 Caillot G. ....	1932 *	3922 Giraud Ch. ....	1974 *
476 Caprio V. ....	2027	3488 Glemot Th. ....	2202
498 Casin R. ....	1984	1149 Goasdoue V. ....	2256
536 Charpentier D. ....	2144	3125 Godinot B. ....	2001
546 Chastanet G. ....	2086	2925 Gonzales Ch. ....	1899
551 Chatelain L. ....	2139	3857 Goyet P. ....	1881 *
3470 Chery E. ....	2239	1189 Gras P. ....	2010
3919 Colnot C. ....	1991	1197 Grillon J.-M. ....	1860
3993 Constant J.-Y. ....	1947 *	1212 Grotars G. ....	1984
635 Corbin L. ....	1942	1240 Guillon C. ....	1901
683 Dacquain S. ....	2056	1251 Haffner L. ....	2236
689 Dalmas L. ....	2120	3381 Hagnere J.-M. ....	1791
2876 De Backer P. ....	1954	3249 Hallmark M. ....	2110 *
824 De Winne R. ....	1845	3406 Hartmann E. ....	2012
742 Delaporte M. ....	1949	1272 Heim B. ....	1872
771 Delrieu J.-L. ....	2158	3907 Horchman J.-Ch. ....	1908 *
790 Derlon J. ....	2034	1315 Hug E. ....	2280

**6° CHAMPIONNAT**

**ILE-DE-FRANCE 1992**

Monsieur Guy GAIDOT nous communique les résultats du 6° championnat régional d'Ile-de-France 1992.

C'est **M. Pascal GUYON** qui est déclaré (après départage avec M. Chopin) champion régional en réalisant un score de 7,5/10.

L'A.J.E.C. lui adresse toutes ses félicitations et qualifie **M. GUYON** pour la finale du championnat inter-régional.

**Classement :**

1. P. Guyon, 7,5/10 (SB = 30)
2. Ph. Chopin, 7,5 (SB = 29)
3. G. Gaidot, 6
4. J. Guillaumot, 5
5. M. Van Thourout, 0

1375 Jouault B. ....	2243	2102 Poli A. ....	1940
1385 Jund Ch. ....	2124	3504 Py P. ....	2114 *
3489 Labbe R. ....	2205 *	2187 Renouf L. ....	1989
2703 Lafarge J.-M. ....	2336 *	3846 Rochard Ch. ....	2017 *
2941 Lageyre P. ....	2117 *	2280 Ruch E. Exc. ....	2377
1537 Le Duigou J.-G. ....	2193	3924 Salmon M. ....	1872 *
3347 Le Gall D. ....	2052 *	2324 Sarran F. Exc. ....	2363
1527 Leconte J.-O. Exc. ....	2387	2332 Sauvetre A. ....	2297
1587 Leotard Ch. MN. ....	2527	2985 Scholz R. ....	2012 *
3588 Lepine-Fontes G. ....	1947 *	2370 Sebag W. ....	2255 *
1649 Lorin F. ....	2341	2412 Soccoja Ph. ....	1877
1663 Madrona B. ....	1845	2491 Thimognier D. ....	2352
3530 Malijenovskiy Fh. ....	2151 *	2494 Thirion P. ....	2103
1697 Manne X. ....	2046	2502 Tinture L. ....	2273
1712 Mare A. ....	2095	3773 Trapeaux J. ....	2120 *
1714 Marechal P. ....	2001	3335 Vasseur O. ....	1989
1761 Maumey M. ....	2081	2586 Verdier P. Exc. ....	2285
3940 Mellul P. ....	1904 *	3413 Veroni A. ....	2086
1792 Mestdach R. ....	1933	3969 Vesson E. ....	1881 *
3783 Meunier D. ....	1979 *	2602 Viard D. Exc. ....	2370
1873 Mouillaux L. ....	2030	2611 Vigneron M. MN. ....	2423
1875 Mounin J. ....	1723 *	3462 Vigny Ph. ....	2168 *
1899 Negre A. ....	2336	3685 Villalba P. ....	2238 *
3895 Neri A. ....	1723	2620 Vincent D. Exc. ....	2397
1918 Noblesse M. ....	2246	3492 Winkler C. ....	1831 *
1919 Noel R. ....	1775	2664 Wojciechowski R. ....	2309 *
3915 Nouveau J.-F. ....	2020	3493 Zagorski F. ....	1865
1980 Parrino F. ....	2120 *		
2005 Pellet H. ....	1947		
2013 Pereira C. ....	2210		
2019 Perraut D. ....	1870		
2029 Personnier P. ....	1673 *		
2052 Picard J. ....	2006		
2062 Pierre E. Exc. ....	2367		
2073 Pinelli J.-C. ....	1901 *		
2080 Piraud L. ....	2207		
2085 Plantet M. ....	2085		
2095 Poinsignon A. ....	2195		

Total 145 joueurs

**RAPPEL**

Les résultats doivent être transmis aux Directeurs de tournois et non au responsable du classement.



**GAMBISCO**

la revue du  
joueur d'échecs  
chaque abonné  
entre dans le  
club GAMBISCO  
(réductions sur  
les inscriptions  
de tournois,  
sur les livres,  
ordinateurs...)

Couverture quadrichrome, 52 pages avec :  
en 2 couleurs sur papier de qualité

*Un moyen efficace pour progresser.*

*Une mine d'informations.*

*Un ton vif, humoristique et satirique*

*Des jeux, des dossiers, la rubrique  
informatique de Pierre NOLOT...*

**LIRE LE GAMBISCO,  
C'EST L'ADOPTER**

285 F

**L'ABONNEMENT D'UN AN**  
(12 numéros, soit  
23,75 F le numéro) à

**GAMBISCO**

39, rue Ferdinand-Cappelle  
59660 MERVILLE  
Tél. : 28 49 66 03

Arnaud PAYEN,  
Alain PALLIER,  
Laurent VERAT,  
Davoud PIRA,  
Sylvain HOUCKE,  
Jean-Claude TEMPLEUR,  
Pierre NOLOT,  
les MI Jean-René KOCH,  
Jean-Marc DEGRAEVE,  
Mircea PAVLOV,  
Luc WINANTS,  
Gary LANE,  
Christian BAUER,  
les GMI Victor BOLOGAN,  
Alexandre MOROZEVITCH,  
Matthew SADLER,  
Slim BOUAZIZ,  
Glenn FLEAR,  
Olivier RENET,  
Alexei SHIROV  
et les autres

*Si des joueurs de ce niveau  
choisissent d'écrire pour nous, ce ne  
doit pas être tout à fait par hasard...*

## NOUVEAUX ABONNES

J.-Y. Constant (St-Just, Cher) ; B. Garaud (Pérpignan, Pyrénées Orientales) ; Ph. Fleury (St-Dizier, Haute-Marne) ; H. Garnica (Chambéry, Savoie) ; D. Bertin (Abidjan, Côte d'Ivoire) ; J. Dubruque (Nice, Alpes Maritimes) ; F. Le Roux (Orléans, Loiret) ; E. Saunier (Lyon, Rhône) ; L. Didier (Chaville, Hauts-de-Seine) ; P. Berthouly (Vallauris, Alpes Maritimes) ; N. André (Bar-le-Duc, Meuse) ; Ch. Lomberget (Bourg-en-Bresse, Ain) ; T. Frion (Chevilly Larue, Val-de-Marne) ; P. Speisser (Paris, 75012) ; M. Calin (Fâches-Thumesnil, Nord) ; J. Mounin (Mantes-la-Ville, Yvelines) ; P. Salaün (Morlaix-Kerfraval, Finistère) ; E. Ramini (San José, Uruguay) ; C. Houze (Pornichet, Loire-Atlantique) ; P. Levallois (St-Michel-sur-Orge, Essonne) ; H. Gerbaud (Tremblay-en-France, Seine-St-Denis) ; Ph. Ducoffre (Aurillac, Cantal) ; R. Albareil (St-Pierre-du-Mont, Landes) ; R. Calvo (St-Etienne-d'Albagnan, Hérault) ; Y. Poirrier (Nice, Alpes-Maritimes) ; P. Schachov (Perm, Russie) ; A. Neu (Tourcoing, Nord) ; G. Guidici (Vevy, Jura) ; R. Crusi-Moré (Barcelone, Espagne) ; B. Mouchès (Toulouse, Haute-Garonne) ; J.-M. Dupont (Parempuyre, Gironde) ; D. Vasseur (Amiens, Somme) ; J. Guinovart (Poitiers,

Vienne) ; D. Oliveres (Paris, 75011) ; St. Jeannel (Compiègne, Oise) ; P. Valade (Albi, Tarn) ; A. Jaccomard (La Chapelle-Neuve, Morbihan) ; J. Pasquet (St-Philibert-de-Grand-Lieu, Loire-Atlantique) ; L. Tebbache (Marpent, Nord) ; G. Gressent (Genève, Suisse) ; B. Bouyt (Toulouse, Haute-Garonne) ; E. Huilinet (Nanteuil-sur-Marne, Seine-et-Marne) ; S. Aquilina (La Javie, Loire-Atlantique) ; O. Coclet (Paris, 75005) ; P. Riu (Arcachon, Gironde) ; Th. Longueville (Marlhes, Loire) ; F. Albier (Arles, Bouches-du-Rhône) ; D. De-loras (Fontenay-le-Fleury, Yvelines) ; St. Karczewski (Fresnes, Val-de-Marne) ; L. Meister (Auxerre, Yonne) ; B. Dieu (Tours, Indre-et-Loire) ; G. Nguyen Aki (Tampon, La Réunion) ; D. Contini (Arles, Bouches-du-Rhône).

UNE BONNE IDEE DE CADEAU !

UN ABONNEMENT  
AU « C.D.E. »

## L'ACTIVITE INTERNATIONALE

### TOURNOIS INTERNATIONAUX

#### INDIVIDUELS

##### Résultats

WT/M/GT/285 : 1. F. Kargol (USA), 11,5 ; ... 7. A. Bellas (Fr.), 8.

WT/H/GT/33 : 1. B. Grimm (Ger.), 11,5 ... 6. J.-L. Delbos (Fr.), 7,5 ; ... 10. B. Dichi (Fr.), 6.

WT/II/878 : 1.-2. H. Gröning (Ger.), Ph. Vigny (Fr.) 5,5.

EU/M/996 : 1. W. Schmid (Ger.), 5,5 ; ... 4. B. Wagner (Fr.), 3.

EU/M/1018 : 1. P. Denaro (It.), 4,5 ; ... 6. J. Bodis (Fr.) 1,5.

EU/II/1155 : 1.-2. V. Macchia Trifone (It.), P. Bigotte (Fr.) 5.

EU/II/1165 : 1.-2.-3. W. Heel (P.-B.), E. Nielsen (Dan.), K. Schoebel (Ger.), 4,5 ; ... 5. J. Blain (Fr.), 3 ; 6. L. Pignoux (Fr.), 1.

EU/III/1084 : H.J.J. de Heer (P.-B.), 5 ; ... 4. D. Juric (Fr.), 3.

### Tournois thématiques

9/89/52 (6 joueurs) : 1. M. Macchiagodena (It.), 9 ; ... 3. O. Deville (Fr.), 6.

8/92/3 (7 joueurs) : 1. R. Woelk (Ger.), 11,5 ; ... 5. Ph. Soccoja (Fr.) 5.

17<sup>e</sup> Championnat du Monde, semi-finale, section 6 (13 participants) : 1. R. Ppretzschner (Ger.), 10 ; 2. I. V. Samarina (Rus.), 10 ; ... 11. C. Midot (Fr.), 3,5.

### NOUVEAUX TOURNOIS

#### Tournois thématiques

1/96/1

1/96/2

1/96/3

1/96/4

2/96/2

2/96/3

P. Lemaire, D. Vincent

G. Gamant

B. Bouyt, S. Morin

S. Morin

P. Lemaire

M. Ballan

NOTA : Je serai absent du 6 au 27 mai 1996. Merci d'en tenir compte pour vos inscriptions.

G. GAMANT.

## LE COURRIER DES LECTEURS

### FAX OU PAS FAX, THAT IS THE QUESTION

Monsieur Vincent GOASDOUE souhaite apporter quelques précisions à propos de l'utilisation du télécopieur dans le jeu par correspondance :

« Je vous écris afin de réagir au courrier de M. BAJOUÉ que vous avez publié (C.D.E. n° 449, février 96)

Je voudrais rectifier certaines inexactitudes :

1) Le coût du fax n'est pas aussi important qu'on voudrait le faire croire : on trouve facilement un Agoris pour 2.500 F en achat, mais surtout, on peut en trouver à des prix très faible d'occasion ou aux enchères. De toutes façons, il n'est pas question de remplacer le courrier par le fax, mais de permettre à ceux qui y ont l'accès d'utiliser ce moyen afin de dynamiser le jeu. Les personnes informatisées comme je le suis, peuvent remplacer le fax par un modem, qui leur coûtera moins de 1.500 F.

2) Il n'est pas besoin de louer une ligne supplémentaire, le fax pouvant être branché sur la ligne téléphonique principale sans aucune difficulté.

3) La transmission d'un fax coûte en correspondance nationale beaucoup moins cher qu'un timbre et une enveloppe : 1,32 F HT pour une page en moyenne.

De plus, il est possible d'envoyer des bordereaux guère plus grands que des cartes postales qui auraient une taille bien inférieure à une page entière, ce qui diminue encore le coût.

En ce qui concerne la correspondance internationale, le choix est déjà fait d'opter pour cette possibilité, ce n'est donc plus le débat. Mais je n'ai jamais vu une page me coûter plus de 6 F, et encore avec un fax de débit lent en réception et pour une page entière. Au maximum, le double du tarif d'affranchissement. Les tarifs les plus chers sont d'environ 20 F la minute. Mais, ils concernent des pays avec lesquels nous avons peu de chance de jouer. Par

exemple, un envoi aux USA est de 5,84 F/mn, mais 3,79 F avant midi, 5,43 F pour la Russie et 4,38 F en heures creuses.

4) La correspondance par téléphone coûterait assurément plus cher à cause des temps de communication.

5) Enfin, notre ami n'évalue certainement pas le temps perdu et l'essence nécessaires pour porter le courrier à la poste.

6) Pour un joueur assidu, c'est assurément le fax le moyen de jeu le moins cher.

En réalité, je pense que l'A.J.E.C. doit prendre le tournant des techniques nouvelles sous peine de s'effondrer.

Nous pouvons déjà jouer via INTERNET ou COMPUSERVE des parties avec des joueurs classés, dans des tournois organisés par la principale fédération américaine.

Nous pouvons jouer par correspondance via le Minitel.

Il me semble que l'on peut organiser des tournois spécialisés pour chaque support. Mais surtout, je suis persuadé que l'on devrait permettre aux joueurs qui le désirent de correspondre par d'autres moyens que l'enveloppe postale.

Les délais devront alors être aménagés : 4 jours par coup, c'est un minimum, mais cela semble viable. »

Merci à notre correspondant pour toutes ces précisions. Il est évident que l'évolution fulgurante des techniques de communication entraînera le Comité Directeur à étudier les possibilités d'ouverture à tel ou tel de ces nouveaux moyens. Mais, en tout état de cause, il est non moins évident que, pour toutes sortes de raisons, un grand nombre de joueurs resteront fidèles aux échanges postaux : l'autorisation éventuelle de l'emploi du télécopieur ne concernerait donc que les volontaires.



**DEBUTS SEMI FERMES :**

**1. d4 (sans 1. ... d5)**

**Gambit England** : 1. d4 e5 2. dxe5 : 60.

**Hollandaise (Défense)** : 1. d4 f5 : 31 (3) - 32-96-103-H115-187-250-265-H127\*-294.

**Nimzovitch (Défense)** : 1. d4 Cf6 2. c4 e6 3. Cc3 Fb4 : 18-89-H105-H108-210-246-302-H99-248.

**Ouest-Indienne (Défense)** : 1. d4 Cf6 2. c4 e6 3. Cf3 b6 : H106-294-H92.

**Benko (Gambit)** : 1. d4 Cf6 2. c4 c5 3. d5 b5.

**Benoni Moderne (Défense)** : 1. d4 Cf6 2. c4 c5 3. d5 e6 : 38-72-187-271.

**Budapest (Gambit)** : 1. d4 Cf6 2. c4 e5 : 40-43-67-96-294.

**Est-Indienne (Défense)** : 1. d4 Cf6 2. c4 g6 3. Cc3 : 11-9-39-89-90-124-128-129-147-H125 (2) - 295-H129.

**Grunfeld (Défense)** : 1. d4 Cf6 2. c4 g6 : H90-251.

**Trompovsky (Début)** : 1. d4 Cf6 2. Fg5 : 267\*-298.

**Pion Dame (Début du)** : 1. d4 ... : H90-126-H111-156-186 (3) - 188-H132.

**DEBUTS DE FLANC :**

**(sans 1. d4 ou 1. e4)**

**Sokolski (Ouverture)** : 1. b4 : 246-270.

**Reti (Début)** : 1. Cf3 : H 95-208-234\*.

**Indienne (Début)** : 1. g3 : 97-H117.

**Bird (Gambit)** : 1. f4 : 295-10.

**Anglaise (Partie)** : 1. c4.

1. ... c5 : 45-88-H126.

1. ... e5 : 44-H98-H103-150-185-186-187-188 (2) - 212-239-240\*-H130.

L'astérisque indique un article théorique.

Le « H » simple signale une partie publiée dans l'encart central « Il était une fois l'AJEC ».

Le chiffre entre parenthèses donne le nombre de parties d'une même variante publiées dans une même page.

Tous nos remerciements à J.-F. BAUDOIN pour cet index 1994.

La Rédaction.

Une  
bonne idée  
de cadeau !

Offrez  
un  
abonnement  
au  
« C. D. E. »

# Le Courrier Des Echecs



le numéro :  
18 francs

n° 452  
mai 1996

Joueurs isolés ou désirant progresser plus vite, adhérez à :  
**L'ASSOCIATION DES JOUEURS D'ECHECS PAR CORRESPONDANCE**

Section Autonome de la F.F.E.  
AFFILIEE A L'INTERNATIONAL CORRESPONDENCE CHESS FEDERATION  
SIEGE SOCIAL : Chantalouette, 24700 EYGURANDE

**COMITE DIRECTEUR**

BERRIOT, BESSIS, BODIS, BRIDIER, GAMANT, GAMBINI, GIRAUDET,  
HEIM, JAUDRAN, JOUAUT, LE GARREC, MARY, SIMONET, SOULAS, VUILLEMIN

**RESPONSABLES**

**Président** : M. LE GARREC, 95, rue de l'Aber-Ildut, 29800 LANDERNEAU.  
**Vice-Président** : J. JAUDRAN, Chantalouette, 24700 EYGURANDE.  
**Secrétaire** : D. SIMONET, La Genébrière, 03410 DOMERAT.  
**Trésorier** : G. VUILLEMIN, rue du Puech, Badaroux, 48000 MENDE.  
**Trésorier adjoint** : P. BRIDIER, 110, boulevard Alexandre-de-Fraissinette, 42100 SAINT-ETIENNE.  
**Délégué I.C.C.F.** : S. A. BESSIS, 6, rue Corneille, 02200 SOISSONS.  
**Adhésions** : J. BODIS, 103, allée d'Albret, 47600 NERAC.  
**Adhésions F.F.E.** : M. LE GARREC, 95, rue de l'Aber-Ildut, 29800 LANDERNEAU.  
**Délégué à la Propagande** : J. NEGRO, journal NICE-MATIN, 214, route de Grenoble, 06290 NICE CEDEX 3. Tél. 93 79 83 83. Fax 93 79 83 83.  
**Classement** : P. MARY, 238 bis, avenue Pasteur, 49100 ANGERS.  
**Matériel, Fournitures** : J. CHATENET, 18, square d'Anjou, 87100 LIMOGES.  
**Arbitre National** : A. VIAUD, 20, rue Jules-Ferry, 95880 ENGHEN-LES-BAINS.

**DIRECTEURS DES COMPETITIONS**

**Directeur Général des tournois** : B. BERRIOT, 18, rue des Andiers, 02820 SAINT-ERME.  
**Championnat de France** : J. JACQUART, 21, rue Guynemer, Dainville, 62000 ARRAS.  
**Tournois qualificatifs** :  
— **Division I** : B. BERRIOT, 18, rue des Andiers, 02820 SAINT-ERME.  
— **Division II** : R. SALAUN, 17, rue de la Tannerie, 60270 GOUVIEUX.  
— **Division III** : P. GAMBINI, 20253 BARBAGGIO.  
— **Division IV (Tournois à 5 joueurs à 4 ou 8 parties)** : P. SOULAS, 90, rue V.-Hugo, 91560 CROSNE.  
**Tournois à 3 joueurs (toutes divisions)** : B. JOUAULT, 140, av. Paul-Raoult, 78130 LES MUREAUX.  
**Coupe de France** : B. HEIM, 13, rue de Saverne, 67700 HAEGEN.  
**Matches défis** : F. FOURNIER, 7, rue des Jonquilles, 60270 GOUVIEUX.  
**Championnats inter-régionaux** : J.-L. EECKHOUT, 115, petite rue de Cassel, 59190 HAZEBROUCK.  
**Championnats régionaux** : J.-L. EECKHOUT, 115, petite rue de Cassel, 59190 HAZEBROUCK.  
**Tournois internationaux individuels** : G. GAMANT, 443, rue de Guergay, 22310 PLESTIN-LES-GREVES.  
**Rencontres internationales par équipes** : S.-A. BESSIS, 6, rue Corneille, 02200 SOISSONS.  
**Tournois EUROPE-ECHECS** : J.-S. TROCHET, 1, avenue des Romains, 74000 ANNECY.  
**Coordinateur action d'information** : J. NEGRO, « Echecs » NICE-MATIN, 214, route de Grenoble, B.P. 4, 06029 NICE CEDEX. Tél. 93 79 83 83.

**RENSEIGNEMENTS GENERAUX**

- 1° TARIFS 1996 - Couplé cotisation et abonnement** : 195 F. Les adhérents abonnés reçoivent le C.D.E., ont accès aux tournois et figurent au classement. — **Abonnement simple au C.D.E. sans cotisation** : 180 F. Les abonnés simples reçoivent le C.D.E. mais n'ont pas accès aux tournois ni au classement. — **Cotisation A.J.E.C. sans C.D.E.** : 100 F. Le paiement de cette cotisation donne le droit d'accéder aux tournois organisés par l'A.J.E.C. et de figurer au classement A.J.E.C. — **Couplé étranger** : 235 F. — **Abonnement simple étranger** : 195 F. — **Supplément pour service du C.D.E. par avion** : 65 F. — Cotisations et abonnements sont valables du 1<sup>er</sup> janvier au 31 décembre. Ils peuvent être renouvelés à tout moment avant le 1<sup>er</sup> décembre de chaque année par chèque postal ou bancaire libellés au nom de l'A.J.E.C. sans spécification d'adresse et envoyés aux responsables suivants :  
a) **Nouveaux adhérents** : J. BODIS (adresse ci-dessus).  
b) **Renouvellements** : G. VUILLEMIN (adresse ci-dessus).  
Bien entendu, il est toujours possible de prendre ou de renouveler un abonnement et une cotisation pour deux ou trois ans au tarif de l'année en cours.
- 2° Compétitions Nationales** : Outre le Championnat de France annuel, l'A.J.E.C. organise des Tournois permanents à 7 joueurs (12 parties) dans la Division I, des Tournois permanents à 5 joueurs (8 parties) dans les Divisions II, III, IV, des Tournois permanents à 3 joueurs (4 parties) dans toutes les Divisions, la Coupe de France éliminatoire (2 parties) et des Matches défis conclus librement. Les abonnés au « C.D.E. » s'inscrivent directement, selon leur classement; auprès des Directeurs des Compétitions, en réglant en timbres les droits d'inscription suivants :  
Championnat de France : 20 timbres « tarif rapide » ; T. à 7 : 12 timbres « tarif rapide » ; T. à 5 : 8 timbres « tarif rapide » ; T. à 4 : 4 parties (IV D) 5 timbres « Tarif rapide » ; T. à 3 : 6 timbres « tarif rapide » ; Coupe de France : 6 timbres « tarif rapide » ; Matches défis : 4 timbres « tarif rapide » par partie. — Pour recevoir la grille complète des résultats, joindre une enveloppe timbrée avec nom et adresse.
- 3° Coupe Europe Echecs** : 8 timbres tarif rapide.  
**4° Tournois Internationaux I.C.C.F.** : Droits d'inscription. EU-7 joueurs : 35 F ; EU-15 joueurs : 45 F ; WT-7 joueurs : 30 F ; WT-15 joueurs (Classe II, I, H, M) : 40 F ; Tournois thématiques : 35 F. Payables par C.B. ou C.C.P. Libellés au nom de l'A.J.E.C.
- 5° Cartes de Jeu** : Réservées aux adhérents. S'adresser à J. CHATENET en joignant le titre de paiement, libellé au nom de l'A.J.E.C. sans spécification d'adresse. Cartes vertes permettant une correspondance ou cartes roses pour le jeu avec l'étranger : 45 F les 150, 70 F les 300. Pas d'envoi contre remboursement.
- 6° Changements d'adresse** : D. SIMONET, La Genébrière, 03410 DOMERAT (joindre un timbre « tarif rapide »).

# LE COURRIER DES ECHECS

REVUE MENSUELLE D'ECHECS PAR CORRESPONDANCE

**Gérant** : J. JAUDRAN, Chantalouette, 24700 EYGURANDE.

**Rédacteur adjoint** : J. NEGRO, journal « Nice-Matin », 214, route de Grenoble, 06290 NICE CEDEX 3. Tél. 93 79 83 83. Fax 93 79 83 83.

**Courrier des Lecteurs** : D. AUBRON, Echuffley, 61500 ESSAY.

**Changement d'adresse** (au plus tard le 20 pour le « C.D.E. » du mois suivant) : D. SIMONET, La Genébrière, 03410 DOMERAT (joindre un timbre tarif rapide).

**Abonnements** : J. BODIS, 103, allée d'Albret, 47600 NERAC. **TARIF 1996** : Métropole : 180 F ; Etranger : 195 F ; Supplément par avion : 65 F (conditions spéciales pour les membres de l'A.J.E.C., voir couverture page 2). Les abonnements assurent le service mensuel du « C.D.E. » (sauf au mois d'août) du 1-1 au 31-12 de chaque année. Les nouveaux abonnements reçus entre le 1-1 et le 30-9 comptent pour l'année entière et donnent droit au service du « C.D.E. » à partir du premier numéro de l'année. Ceux reçus entre le 1-10 et le 31-12 ne prendront effet qu'à partir du 1-1 de l'année suivante. Les numéros d'octobre, de novembre, de décembre seront envoyés, à tarif minoré, sur demande adressée à J. BODIS.

**Renouvellement des abonnements** : G. VUILLEMIN, rue du Puech, Badaroux, 48000 MENDE. A régler entre le 1-10 et le 30-11 de chaque année.

Note particulière : Les versements se font, soit par chèque postal au C.C.P. : A.J.E.C. 6787-21 W Paris, soit par chèque bancaire, libellé au nom de l'A.J.E.C. sans spécification d'adresse, envoyé au responsable particulier à chaque service.

**Demande de « C.D.E. » anciens** : D. SIMONET, La Genébrière, 03410 DOMERAT.

**Tarif publicité** :

1 page : 4 400 F (11 numéros) et 440 F (1 numéro) - 1/2 page : 2 300 F et 230 F - 1/4 page : 1 250 F et 125 F - 1/8 page : 650 F et 65 F.

Photo ou typon à la charge de l'annonceur.

Pour les adhérents de l'A.J.E.C. : première annonce gratuite. Annonces suivantes : 33 F l'annonce. S'adresser à J. JAUDRAN.

Règlement par chèque bancaire ou postal à l'ordre de l'A.J.E.C.

## LA PARTIE N'EST JAMAIS NULLE

Par MF Bruno SAN MARCO

Ce mois-ci, nous revenons sur différentes chroniques consacrées aux ouvertures avec des parties ou des analyses récentes complétant ces études. Une sorte de brocante aux idées comme le lecteur en a désormais l'habitude. Nous indiquerons à chaque sujet d'étude la référence de la chronique visée.

• **Avril 1995 :**

Il s'agissait déjà d'un complément précis sur un article datant d'avril 1993 concernant l'Attaque des Deux Cavaliers contre la Caro-Kann : 1. e4 c6 2. Cc3 d5 3. Cf3. Notons après 3. ... Fg4 4. h3 Fxf3 5. Dxf3 e6, l'idée blanche de retarder l'avance d3 et de tenter de jouer d4 d'un seul coup.

ABONNEZ-VOUS AU C.D.E.

**VAN DER WIEL-DELEMARRE,**  
Wijk aan Zee 1996 :

6. g3 Cf6 7. Fg2 Cbd7 8. d4 dxe4 9. Cxe4 Cxe4 10. Dxe4 Cf6 11. Dd3 Fd6 12. Db3 De7 13. 0-0 0-0 14. c4 Tad8 15. Fe3 Fb8 16. Tad1 Td7 17. Td3 Tfd8 18. Tfd1 h6 19. Ff3 Rh8 20. Rg2 Rg8 21. a3 Rh8 22. Dc3 Rg8 23. b4 a6 24. Db3 Tc8 25. a4 Tcd8 26. T3d2 Fd6 27. b5 cxb5 28. axb5 Fb4 29. Td3 axb5 30. c5 e5 31. dxe5 Txd3 32. exf6 Dxe3 33. fxe3 Txb3 34. Txd8+ Rh7 35. Fe4+ g6 36. Tf8 Fxc5 37. Txf7+ Rh8 38. Fxg6 Txe3 39. h4 Te6 40. h5 b6 41. Th7+, 1-0.

Notons surtout après 3. ... Fg4 4. h3 Fh5 (la grande variante), la nouveauté 20. Te1 dans la partie suivante au lieu de 20. Rg2 que je proposais afin d'améliorer le jeu blanc (jusqu'ici peu glorieux).



Cd6 33. Tc1 Tb8 34. Cb2 Cb6 35. h4 Ta8 36. Th1 Fd8 37. Th3 Ta7 38. h5 Cd7 39. Tg3 Ff6 40. Cd3 Cf7 41. Tg6 Ch8 42. Tg4 Cf7 43. g3 Fg5 44. f4 Cf6 45. fvg5 Cxg4 46. Fxc5 Td7 47. g6 Cg5 48. Ff8, 0-5, 0-5.

**KOSTEN-ARMAS, Intercercles 1995 :**

1. c4 e5 2. g3 g6 3. d4 d6 4. dxe5 dxe5 5. Dxd8+ Rxd8 6. Cc3 c6 7. f4 Cd7 8. Cf3 Fg7 9. Fg2 Ce7 10. 0-0 Cf5 11. fxe5 Cxe5 12. e4 Cd6 13. Cxe5 Fxe5 14. c5 Fd4+ 15. Rh1 Fxc5 16. Fg5+ Rc7 17. e5 Cf5 18. g4 Fe7 19. Fxe7 Cxe7 20. Tf4 Te8 21. Ce4 Fxg4 22. Cf6 h5 23. a3 Rb6 24. Cxe8 Txe8 25. Te1 Cd5 26. Fxd5 cxd5 27. Txf7 Rc6 28. Tf6+ Rc5 29. Tvg6 d4 30. b4+ Rc4 31. Td6 Rc3 32. Rg2 d3 33. Te3 Fe2 34. Rf2 Rc2 35. e6 Tf8+ 36. Rg3 Rd2 37. Te5 Rc1 38. e7 Te8 39. Td8 Txe7 40. Txe7 Fg4 41. Txd3, 1-0.

• Septembre 1995 :

Compléments à 1. e4 b6, la Défense Owen :



Commençons par :

**KOVALEV-MINASSIAN, Danemark 1995 :**

1. e4 b6 2. d4 Fb7 3. Cc3 e6 4. Cf3 Fb4 5. Fd3 Cf6 6. De2 d5 7. exd5 Cxd5 8. Fd2 Cxc3 9. bxc3 Fe7 10. h4 Cd7 11. Th3 c5 12. Tg3 Fd6 13. Ce5 Fxe5 14. dxe5 Dxh4 15. 0-0-0 Da4 16. Fb5 Dxa2 17. Fg5 Fc8 18. Dd3 0-0 19. Fxd7 Fa6 20. De3 g6 21. Ff6 Da3+ 22. Rd2 Tfd8 23. Dh6 Txd7+ 24. Td3, 1-0.

Cette partie est très agréable. Un piège est 8. ... Cd7 9. Cxd5 Fxd2+ 10. Cxd2 Fxd5 11. 0-0 Cf6? (11. ... Fb7) 12. Fb5+! c6 13. Fd3 b5 14. a4! a6 15. b3! et les Blancs gagnent un Pion à cause de la menace c4.

L'idée De2 et exd5 est reprise dans ce qui suit :

**M. GODENA-S. LPUTIAN, Cannes 1996 :**

1. e4 b6 2. d4 Fb7 3. Cd2 e6 4. Cgf3 c5 5. c3 Cf6 6. Fd3 d5 7. De2 Cc6 8. exd5 Cxd5 9. Cb3 cxd4 10. Cbx4 Cxd4 11. Cxd4 Fc5 12. Fb5+ Rf8 13. Fc6 Fxc6 14. Cxc6 Dc7 15. Ce5 Fd6 16. Cf3 Tc8 17. 0-0 Dc4 18. Dc2 h6 19. Td1 Re7 20. Td4 Dc7 21. Fd2 Cf6 22. Te1 Thd8 23. Th4 Rf8 24. Dc1 Td7 25. Cd4 Fe5 26. Cf3 Fd6 27. Cd4 Fe5 28. Cf3 Tcd8 29. Fxh6 Fxh2+ 30. Txh2 gxh6 31. Txh6 Cg8 32. Th7 Td5 33. Cg5 T8d6 34. Df4 Tf5 35. Cxe6+, 1-0.

**BRYNELL-LARSEN, Danemark 1995 :**

1. d4 e6 2. e4 b6 3. Cf3 Fb7 4. Fd3 c5 5. c3 Cf6 6. De2 Fe7 7. 0-0 d5 8. exd5 Dxd5 9. Ca3 0-0 10. Cb5 Dc6 11. dxc5 bxc5 12. Ca3 Cbd7 13. Cc4 Dc7 14. Fg5 Tae8 15. Tfe1 Cb6 16. Cce5 Ch5 17. Fd2 g6 18. Fh6 Cg7 19. c4 Fd6 20. h4 f6 21. Cg4 Ff4 22. Tad1 Rh8 23. Fxf4 Dxf4 24. Cgh2 Td8 25. b3 Cc8 26. g3 Dc7 27. Fe4 Fxe4 28. Dxe4 Cd6 29. De2 Cdf5 30. Txd8 Txd8 31. Cg4 De7 32. Td1 Txd1+ 33. Dxd1 h5 34. Cgh2 e5 35. Cf1 Ce6 36. Dd5 Ced4 37. C1d2 Ce2+ 38. Rg2 Cc3 39. Da8+ Rg7 40. Ce4 Cxe4 41. Dxe4 Dd7 42. Da8 Ce7 43. Ce1 Rf7 44. Cc2 Dc6+ 45. Dxc6 Cxc6 46. f3 Re6 47. Rf2 a5 48. Re3 Cb4 49. Ce1 Cxa2 50. Cd3 Rd6 51. f4 exf4+ 52. gxf4 Cb4 53. Cf2 Cc2+ 54. Rd2 Cd4 55. Ce4+ Rc6 56. Cxf6 Cxb3+ 57. Rc3 Cd4 58. Ce4 Cf5 59. Rb3 Cxh4 60. Ra4 Cf5 61. Rxa5 h4, 0-1.

**D. SERMEK-A. MINASSIAN, Cannes 1996 :**

1. e4 b6 2. d4 Fb7 3. Fd3 Cf6 4. Cd2 e6 5. Cgf3 c5 6. c3 d5 7. e5 Cfd7 8. De2 Cc6 9. 0-0 Fe7 10. Td1 cxd4 11. cxd4 Cb4 12. Fb1 Tc8 13. Cf1 Fa6 14. Dd2 Fxf1 15. Txf1 Dc7 16. a3 Cc6 17. b4 b5 18. Fd3 a6 19. Df4 Cb6 20. Dg4 g6 21. Fh6 Cc4 22. Df4 f5 23. g4 Cd8 24. Fg5 Cf7 25. Fxe7 Dxe7 26. gxf5 gxf5 27. Rh1 Tg8 28. Tg1 Rd7 29. Tac1 Cb2 30. Tvg8 Tvg8 31. Fxf5 Tf8 32. Fxe6+ Dxe6 33. Cg5 Cxg5 34. Dxf8 Cc4 35. Tg1 h6 36. f4 Dg6 37. f5 Dh5 38. e6+ Rc7 39. Dc5+ Rb8 40. Dxd5 Cb6 41. Dc6 Cc8 42. Tc1, 1-0.

Tandis que ci-après on voit encore De2 mais avec e4-e5.

**SAN MARCO-ARCUSA, Intercercles 94/95 :**

1. e4 b6 2. d4 Fb7 3. Cd2 e6 4. Cgf3 d5 5. Fd3 c5 6. c3 Cf6 7. e5 Cfd7 8. 0-0.

8. De2 cxd4 9. cxd4 Dc8 (9. ... Cc6!?) 10. 0-0 Fa6 11. Cb1 Fe7 12. Fg5 ou 9. ... Fe7 10. 0-0 Dc8 (10. ... a5 Δ Fa6) 11. Cb1 h6 sont à tester.

8. ... Fa6 9. Fxa6 Cxa6 10. Te1 Fe7 11. Cf1 Cab8?.

11. ... cxd4! 12. cxd4 0-0 13. De2 Cb8 14. a3 Cc6 15. Fd2 Ca5 16. Fb4 Tc8 17. Dd3 Fxb4 18. axb4 Cc6 19. Ta4 a5 20. bxa5 bxa5 21. Ce3 Cb6 =, Pupo-Nogueiras, Cuba 1992.

12. c4!! 0-0.  
12. ... dxc4 13. d5! exd5 14. Dxd5 Ca6 15. e6 était mortel.

13. cxd5 exd5 14. Ce3 cxd4 15. Cxd5 Cc5?! 16. Cxe7 Dxe7 17. Cxd4 Cc6 18. Cf5 Db4 19. a3 Dc4 20. Df3 Cc6??.

20. ... Cd7 21. Fd2 ±/±.

**PAGES PROGRESSION**

Par MF Bruno SAN MARCO

Dans la Défense Est-Indienne, lorsque les Blancs ont échangé en e5, un thème noir linéaire est de prendre les cases f4 et d4 pour leurs Cavaliers. Voici plusieurs illustrations de cette manœuvre répétitive mais très efficace !

**FOURMIGUIER-B. SAN MARCO, Savigny-le-Temple 1991, Semi-Rapide :**

1. d4 Cf6 2. Cf3 g6 3. Fg5 Fg7 4. Cbd2 0-0 5. e3?.

Jouer directement e4 était meilleur.  
5. ... d6 6. Fe2 Cbd7 7. 0-0 h6 8. Fh4 e5.

Le développement noir basé sur le point fort e5 est très classique dans les schémas indiens où les Blancs ne sont pas très actifs.

9. dxe5 dxe5 10. e4.

De peur que les Noirs fassent cette poussée, mais les cases d4 et f4 sont irrémédiablement affaiblies. La case d4 peut

21. Dxc6! +- Dxc6 22. Ce7+ Rh8 23. Cxc6 Tfe8 24. Fe3 Tec8 25. Tac1 Cc5 26. Fxc5 Txc6 27. Fd4 Te6 28. Tc7 f6 29. Rf1 Td8 30. exf6 Txe1+ 31. Rxe1 g6 32. f7+, 1-0.

**GODENA-ALEKSIC, Porto San Giorgio 1995 :**

1. e4 c5 2. c3 b6 3. d4 Fb7 4. Cd2 e6 5. Cgf3 Cf6 6. Fd3 cxd4 7. cxd4 Fe7 8. 0-0 Fa6?.

8. ... d5 transpose dans le jeu habituel.  
9. Fxa6 Cxa6 10. d5! exd5.  
10. ... 0-0 11. d6! Fxd6 12. e5 +-.

11. e5! Ce4 12. Cxe4 dxe4 13. Cd4 g6 14. De2 Cc5 15. b4 Cd3 16. Fh6 Ff8 17. Fxf8 Rxf8 18. Dxe4 Cxb4 19. Tad1 Rg7 20. Dg4 Ca6 21. Cf5+ Rf8 22. Cd6 De7?.

22. ... Cc5 23. f4 De7 24. Dg3 Δ f5 avec attaque terrible !

23. Cxf7! Dxf7 24. Txd7 Df5 25. Dd4 Re8 26. e6 Tg8 27. Dd6 Dc5 28. Te7+ Rf8 29. Tf7+, 1-0.

Deux jolis leviers de Pions thématiques et proprement réfutatoires.

Ainsi se ferme notre brocante, à la prochaine visite.

être contrôlée par c2-c3 mais si les Blancs jouent g2-g3 pour contrôler f4... alors c'est leur roque qui sera affaibli ! Les Noirs n'ont pas ce même problème : c7-c6 pour contrôler la case d5 n'est pas affaiblissant et g7-g6 a déjà été exécuté grâce au fianchetto. Dans la lutte des cases, les Blancs ont donc une longueur de retard et ont d'ores et déjà une position inférieure.

10. ... De7 11. Fc4 Cc5 12. De2 g5! 13. Fg3 Ch5.

Défend e5 et vise cette fameuse case f4. Si le Fg3, désormais inutile... ce qui en dit long sur le début blanc complètement raté !, s'échange, alors le Pion e5 reprendra. Dans ce cas la paire de Fous et la masse de Pions à l'aile Roi donneront aux Noirs un net avantage.

14. Cb3 Ce6!.

Les Noirs poursuivent leur objectif sans perdre de temps à des échanges inférieurs. Maintenant le Cb3 est totalement hors-jeu.

15. Fxe6 Dxe6.

Possible aussi était 15. ... Fxe6 car le Pion e5 est empoisonné : 16. Fxe5?? fxe5 17. Cxe5 Cf4 18. Db5 Fxb3 19. axb3 a6 20. Da5 b6 21. Dc3 Ce2+ gagne la Dame !

**16. Cc5 De7 17. Cd3 Cf4 18. Fxf4 exf4 19. e5.**

Donne prématurément la case f5 mais de toute façon la situation était pénible.

**19. ... Ff5 20. Tfe1 Tad8 21. Cd2 Td4!.**

Empêche Ce4 et prépare le doublement des Tours sur la colonne. La pression noire devient intenable.

**22. Cb3 Td5 23. Df3 Tfd8 24. Tad1 b6!.**

Evite de perdre le Pion b à cause de l'attaque indirecte de la Dame ce qui peut immobiliser la Tour, mais surtout menace l'effroyable c7-c5 !

**25. g4 Fg6 26. Rg2.**

Un piège : les Blancs veulent gagner un Pion par 27. Cxf4! Txd1 28. Cxg6 et si 28. ... Txe1 il n'y a plus d'échec sur la première rangée !

**26. ... De6.**

26. ... Dd7 était bon aussi.

**27. Abandon.**

Les Blancs ne peuvent désormais plus éviter une finale désastreuse : 27. Cbc1 c5 28. c4 Td4 29. b3 Dd7 30. Cb2 Fxe5 31. Txe5 Txd1 32. Cxd1 Dxd1 33. Dxd1 Txd1 34. Ce2 Td2 et tout s'écroule...

Voici d'autres parties avec la structure c4/e4 contre c6/e5 : un schéma favorisant les Noirs et leur offrant une idée toute faite !

**1) BERSOULT-BELKHODJA, Inter-cercles 1991/92 :**

**1. d4 Cf6 2. c4 d6 3. Cf3 g6 4. Cc3 Fg7 5. e4 0-0 6. Fe2 e5 7. 0-0**

**Cbd7 8. Fe3 c6 9. dxe5 dxe5 10. h3 De7 11. Dc2 Te8 12. Tab1 Cf8 13. b4 C6d7 14. Tfd1 Ce6 15. c5 Cf4 16. Ff1 Cf8 17. Rh2 h6 18. g3 C4e6 19. Fc4 Cg5 20. Cxg5 hxg5 21. Dd2 Ff6 22. Dd6 Rg7 23. Ce2 Ce6 24. Td2 Th8 25. Dxe7 Fxe7 26. g4 Cf4 27. Fxf4 gxf4 28. f3 a5 29. a3 f5 30. gxf5 gxf5 31. Tg1+ Rf8 32. Cxf4 exf4 33. Tdg2 Ff6 34. Tg6 Fh4 35. Tg8+ Txg8 36. Txg8+ Re7 37. e5 axb4 38. axb4 Fe1 39. Tg7+ Rd8 40. Tg8+ Rc7 41. Tg7+ Rb8 42. e6 Ta3 43. e7 Te3 44. Fd3 Fxb4 45. Fe4 Fd7, 0-1.**

*E7/1/1*

**2) KAPPLER (2300)-L'AMOU-REUX (2345), Strasbourg-Clichy, l. 1993/94 :**

**1. d4 Cf6 2. c4 g6 3. Cc3 Fg7 4. e4 d6 5. h3 0-0 6. Fg5 Ca6 7. Fd3 e5 8. dxe5 dxe5 9. Cf3 c6 10. 0-0 De7 11. De2 Cc5 12. Tab1 Ce6 13. De3 Cxg5 14. Dxc5 Te8 15. b4 Df8 16. Tfd1 Ch5 17. De3 Cf4 18. Ff1 Ce6 19. Ca4 f5 20. b5 Cd4 21. bxc6 bxc6 22. exf5 Fxf5 23. Fd3 e4 24. Cxd4 exd3 25. Cxf5 Txe3 26. Cxe3 Da3, 0-1.**

*E90/1/1*

**3) GIACOMAZZI-KHARITHON, Ch. Paris (7), 1992 :**

**1. d4 Cf6 2. c4 g6 3. Cc3 Fg7 4. e4 d6 5. Fe2 0-0 6. Cf3 c6 7. 0-0 Ca6 8. h3 e5 9. dxe5 dxe5 10. Fe3 De7 11. a3 Cc5 12. Dc2 Ch5 13. b4 Ce6 14. Tfd1 f5 15. Tac1 f4 16. Fd2 Cd4 17. Db1 Fe6 18. Fe1 Tad8 19. c5 Rh8 20. Rh2 Ff6 21. Ff1 g5 22. Ce2 g4 23. hxg4 Fxg4 24. Ceg1 Fxf3 25. Cxf3 Dg7 26. Tc3 Dh6 27. Rg1 Tg8 28. Cxd4 exd4 29. Tf3 Fe5 30. Dd3 Tg4 31. Th3 Dg6 32. Df3 Tg8 33. Th2 Cf6 34. Fd3 Cd7 35. Rf1 Tg7 36. Fe2 Cf6 37. Fd3 Dg5 38. Fd2 Cd7 39. Fe2 Cf6 40. Fd3 Td7 41. Fe2, 0,5-0,5.**

**Bruno SAN MARCO, Maître FIDE,**  
cherche correspondants (niveau 2100 minimum)  
pour partage analyses sur :

**1. e4 c5 2. c3 Française et Ecossaise**

**B. SAN MARCO**  
**La Cereirède - Chemin du Mas-de-Merle**  
**34970 Lattes - Tél. 67 92 30 59**

## LES AJECISTES SAVENT JOUER LES FINALES

Je continue l'analyse des finales de Fou et Cavaliers, en prenant cette fois-ci un exemple de domination de Cavalier sur le mauvais Fou. Les Blancs se créent un Pion passé protégé, mais rien n'y fait, c'est le Cavalier qui se met à courir... comme un Fou aux quatre coins de l'échiquier !

*B06/16*

**TOURNOI WT/M/GT/302 1994**

**DEFENSE MODERNE**

A. LINKNER

V. GOASDOUE

**1. e4 g6 2. d4 Fg7 3. Cf3 d6 4. Fc4 Cf6 5. De2 Cc6 6. 0-0 Fg4 7. c3 e5 8. d5 Ce7 9. h3 Fd7 10. Fd3 0-0 11. Fe3 Ch5 12. Cbd2 c6!.**

Si 12. ... c5 13. b4.

**13. c4 c5!.**

Maintenant b4 n'est plus jouable immédiatement.

**14. g4?!**

Après ce coup, j'eus la certitude que j'allais gagner la partie. Mon adversaire prouve qu'il ne comprend pas la position. Le seul coup jouable était en effet a3, afin de préparer après le placement éventuel d'une Tour en b1 la poussée b2-b4 et obtenir du contre-jeu à l'aile Dame. Dans ce type de positions, l'aile Dame est aux Blancs et l'aile Roi appartient aux Noirs.

**14. ... Cf4 15. Fxf4 exf4.**

Les Noirs ont gagné ainsi la paire de Fou et la grande diagonale noire pour leur Fou g7. Ils peuvent espérer prendre l'initiative sur la colonne semi-ouverte e et en outre ont un levier dynamique par f7-f5. Et ceci pour le simple doublement d'un Pion.

**16. e5!.**

C'est la seule possibilité dynamique des Blancs.

**16. ... Te8!.**

Un petit clin d'œil à la Dame.

**17. Ce4.**

Si 17. e5xd6, Ce7xd5.

**17. ... Cc8!.**

Maintenant si 18. e5xd6, f7-f5 gagne le Cavalier.

**18. Tfd1?!**

On se demande bien comment un joueur sensé peut jouer un tel coup ! Il n'y a même pas l'excuse de la gaffe. S'imposait 18. Dd2 pour dégager la Dame du face à

face dangereux avec la Tour, bien qu'après 18. ... dxe5 19. Cxe5 Cd6 20. Tfe1 Tc8 21. Cxd7 Dxd7 les Noirs aient un gros avantage grâce aux menaces e4 et f5 avec initiative au centre et attaque dangereuse à prévoir contre le monarque blanc.

**18. ... Fxe5.**

Les Noirs ont gagné un Pion sans compensation.

**19. Dd2.**

19. Cxe5!? Txe5 20. Df3 f5 21. gxf5 Fxf5 et si 22. Te1 Dh4 avec attaque ou 22. Dxf4 De7 23. Te1 Cb6 et les Noirs menacent à la fois Tf8, le Pion h3 et 24. ... Cxc4 25. Fxc4 Txe4.

**19. ... f5 20. gxf5 gxf5 21. Cc3 Df6 22. Rh2 Ce7 23. Tg1+ Rh8 24. Tg5 Tg8 25. Tag1 h6 26. Txg8+ Txg8 27. Txg8+ Rxg8.**

Les Noirs préparent la finale et rapprochent leur Roi du centre.

**28. Cxe5 dxe5.**

Maintenant c'est du Pion qu'il faut reprendre autrement la faiblesse des Pions doublés ferait perdre toute chance de gain aux Noirs. Le Pion passé protégé en d5 n'est pas un véritable danger, car il sera aisément maîtrisé par le Cavalier et qu'il se trouve sur la couleur de son Fou.

**29. f3.**

En route pour d6.

**29. ... Cc8! 30. b3 Cd6 31. a4?.**

Tous les Pions blancs sont sur la couleur de leur Fou. En présence de Cavaliers, ces Pions vont devenir des cibles faciles et limiter l'action de leur propre Fou. Les Cavalier et Fou noirs ont des objectifs tout trouvés : h3 et b3.

**31. ... Dh4 32. Dg2+ Rf7 33. Cd1 e4 34. Fc2 Dg5 35. Cf2 Rf6!?**

D'après Genius 4, ce coup ne donne que l'égalité. Il suggère 35. ... e3, qui est effectivement le coup le plus évident. Toutefois, après 36. Cd3, les Noirs menacent de créer une forteresse après Fd1, et le Roi ne peut aller en f6 à cause de Db2+. Enfin, si les Noirs échangent les Dames, le Pion f4 sera pris par le Cavalier, enlevant la protection du Pion e3. En définitive, je pense que ce sacrifice de Pion (doublé) est la seule manière de jouer pour le gain.

*Blancs*

**36. fxe4 Dxc2+ 37. Rxc2 fxe4.**

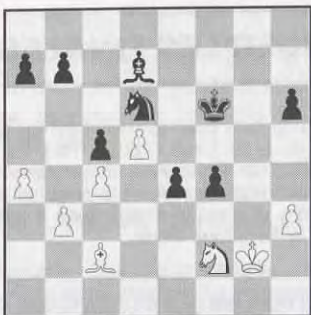

#### 38. Fxe4.

38. Cxe4+ assurait probablement la nulle, car la percée du Roi en c3 n'est pas suffisante pour gagner : 38. ... Cxe4 39. FxCe4 Re5 40. Fc2 Rd4 41. Fd1! Rc3 42. d6 a5 43. Fg4 Fc6+ 44. Ff3! Fe8 45. Fd1 Fd7= et non 44. Rf2?! car alors Rxb3 45. d7 Fxd7 46. Fxd7 Rxc4 47. Rf3 Rb3 48. Rxf4 c4 et soit 49. Fe6 Rxa4! 50. Fxc4 Rb4 51. Fd5 b5 52. Rf5 a4 53. Rg6 Rc3 54. Rxh6 b4 55. h4 b3 56. h5 a3 et les Noirs vont à Dame les premiers soit 49. Re3 c3 50. Ff5 Rb2 51. Rd4 c2 52. Fxc2 RxFc2 53. Rc4 b6 54. Rb5 Rb3 et les Noirs gagnent. Peut-être mon adversaire a-t-il craint ce genre de variantes, ou jouait-il pour le gain ?

38. ... Re5 39. Fc2 Cf5 40. Cg4+ Rd6 41. Rf2.

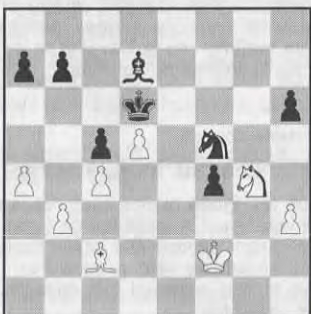

On pourrait penser que les Blancs prennent l'avantage en prenant le Cavalier et le Pion h6, créant ainsi un dangereux Pion h passé. Il n'en est rien. Les variantes qui suivent démontrent la force du bon Fou face à un Cavalier néanmoins actif. 41. Fxf5 Fxf5 42. Cxh6 Fc2 43. Rf3 Fxb3 44. Cf7+ Re7 45. Ce5 Fxa4 46. Rxf4 Fd1 et deux possibilités peuvent illustrer mon propos 47. h4 a5 48. Cd3 b6 49. Cb2 Fc2 50. h5 a4 gagne ou 49. Re5 a4 50. d6 Rd7 51. Ce1 a3 52. Rd5 Fe2! zugzwang 53. Cb3 a2 54. Ca1 Fh5 (Fd1 coinçant le Cavalier est bon aussi) 55. Re4 (il ne faut pas perdre le Pion c4) Fg6 56. Re3 Rxd6 gagne.

#### 41. ... Cd4!

Le Cavalier noir domine le jeu : il attaque b3, maîtrise le Fou blanc et empêche le Roi blanc d'atteindre f3.

#### 42. Fd1 Fxg4.

Dans cette position, les Noirs doivent échanger le Fou contre le Cavalier, ils entrent ainsi dans une finale avec un bon Cavalier contre le mauvais Fou. Pourquoi le Fou est-il mauvais ? Tout simplement parce que ses Pions sont sur sa propre couleur et qu'ils sont facilement attaquables par le Cavalier, sans pouvoir être déplacés.

Il faut retenir qu'il est plus facile de gagner une finale de Cavalier contre mauvais Fou qu'une finale de bon Fou contre mauvais Cavalier.

#### 43. hxg4 Re5 44. Rg2.

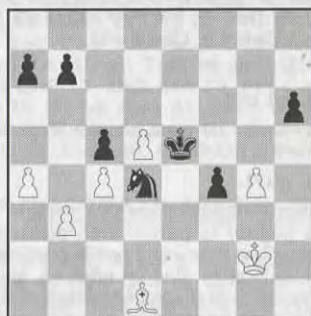

Analysons la position : les Blancs ont le mauvais Fou, nous l'avons vu. De plus, le Roi et le Cavalier noir dominent le centre. Le Pion f4 peut devenir dangereux et le Roi noir menace d'envahir l'aile Dame. Néanmoins, les Blancs disposent d'un Pion passé protégé qui interdit tout passage en finale de Pions. Le Roi noir peut dans certaines variantes s'infiltrer sur la colonne h, gagner le Pion h6 et aider la promotion de son Pion g4, pour l'instant très faible. Enfin, facteur important, le Cavalier d4 n'a pour l'instant aucune case de sortie, ce qui gêne le travail des Noirs.

#### 44. ... f3+?!

Ce coup n'est pas le meilleur, il fallait jouer b6 afin d'éviter de perdre un temps sur le Pion b7. La finale que nous obtenons alors est d'une richesse et d'une complexité extraordinaire où les Noirs doivent gagner sur le fil du rasoir. S'ils sont insuffisamment précis, ils peuvent même perdre contre toute attente. Regardons l'exemple suivant typique de ce que les Noirs doivent éviter : 44. Rg2 b6 45. Rf2 Re4 46. Rg2 a6 47. Rf2 a5 48. Re1 Rd3 49. d6 Rc3 50. d7 Cc6 51. Ff3 Cd8 52. Fd5 Rxb3 53. Rf2 Rxa4 54. Rf3 Rb3 55. Rxf4 a4 56. Rf5 a3 57. Rf6 a2

58. Re7 a1:D 59. RxCd8 nulle. Or il s'agit d'une position de départ du Roi blanc à la bande très défavorable. Nous pouvons retrouver le même type de variante très facilement avec le Roi en f3, et alors ce sont les Blancs qui gagnent.

Des pages d'analyses que j'ai pu produire sur cette position, je vais tenter d'en extraire les plus claires en faveur des Noirs :

#### 44. ... b6 45. Rf2 Re4 46. Rg2 f3+.

47. Rf2 Rf4 48. d6 Rxc4 49. d7 Ce6 50. Fxf3+ Rf5 51. Rg3 Cd8 52. Rh4 Re6 53. Fg4+ Re7 54. Rh5 Cc6 55. Rxh6 Cd4 56. Rg5 Cxb3 57. Rf4 Cd2 58. Fe6 Cb1 59. Ff5 Cc3 60. Re3 Cxa4 61. Re4 Cc3+ 62. Rd3 Ca2 63. Re4 Cb4.

#### 47. Rg3 Re3 48. d6 f2 49. Rg2 Cc6.

50. d7 Rd2 51. Ff3 Re1 52. Fxc6 f1=D+ 53. Rg3 Df6.

#### 50. Rf1 Ce5 51. Fe2 a6 52. Fd1 Rd2.

53. Ff3 Cxf3 54. d7 Re3 55. d8=D Cd2+.

56. Dxd2+ Rxd2 57. Rxf2 Rc3 gagne les Pions de l'aile Dame, mais 58. Rg3 Rxb3 59. Rh4 il faut rester précis Rxa4! 60. Rh5 b5 61. Rxh6 bxc4! Ainsi et seulement ainsi les Noirs font promotion en faisant échec au Roi blanc et gagnent la partie.

56. Rg2 f1=D+ 57. Rh2 Cf3+ 58. Rg3 Dg1+ 59. Rh3 Dh2#.

53. Fe2 Rc2 54. Rxf2 Rxb3 55. Re3 Rxa4 56. Re4 Cd7 57. Rd5 Cb8 58. Fd3 Rb4 59. Re6 a5.

60. d7 Cxd7 61. Rxd7 a4 62. Rc6 a3 63. Fb1 Rb3 64. Rb5 Rb2 65. Ra4 a2 66. Fxa2 Rxa2 67. Rb5 Rb3 68. Rxb6 Rxc4.

60. Re7 a4 61. Rd8 a3 62. Fb1 Cc6+ 63. Rc7 Ce5 64. Rxb6 Rb3 65. Rxc5 Rb2 66. Rb4 Rxb1 67. Rxa3 Cxc4+ 68. Rb4 Cxd6 69. Rc3 Ce4+ 70. Rd4 Cf6 71. Re5 Cxg4+ 72. Rf5 h5 73. Rg5 Cf6.

#### 45. Fxf3!?

J'avais calculé comme variante principale 45. Rf2 b6 46. Re3 a6 47. Rf2 Rf4 48. d6 Rxc4 49. d7 Ce6 50. Ff3+ Rf5 51. Fd5 Cd8 52. Rg3 Rf6 53. Rg4 Re7 54. Rh5 Rxd7 55. Rxh6 Ce6 et si FxC ou 56. Ff3 Cd4 57. Fd1 Re6 le Roi noir s'infiltré dans les deux cas et gagne les Pions de l'aile Dame.

#### 45. ... Cxb3.

Les Noirs ont gagné en échange le Pion b3, minant la base des Pions blancs. c4 et a4 sont devenus les nouvelles cibles, à condition qu'on leur en laisse le temps.

#### 46. Rh3 Cd2 47. Fe2 a5!.

Fixe le Pion a sur case blanche et se rapproche d'une éventuelle promotion.

#### 48. Rh4 Ce4.

C'est le coup clé de la position. Le Cavalier revient en défense.

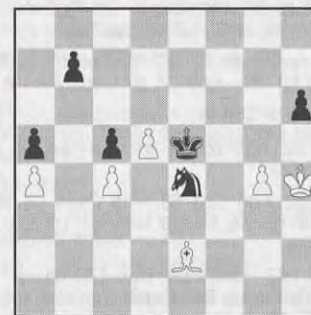

#### 49. Fd3.

Si 49. Rh5 Cg3+ gagne le Fou. A noter que les Noirs ne craignent pas de toutes façons 49. Rh5 Cf6+ 50. Rxh6 Cxg4.

#### 49. ... Cf6.

J'avais longtemps hésité à jouer Cd6 dans l'esprit d'aller gagner le Pion a4 avec le Roi puis de me précipiter à Dame, le Cavalier devant retarder à lui tout seul les Pions g4 (via e8) et d, quitte à se sacrifier. Toutefois, ce plan est insuffisant. C'est alors que je découvris, un peu par hasard, le coup b5. Cela ne suffisait pas pour jouer Cd6. Mais après Cf6, la menace b5 devient réelle. En effet, si les Noirs parviennent à jouer b5, soit c4xb5 mais le Pion d5 tombe, et le Pion c5 avance, soit a4xb5 et c'est le Pion a5 qui va à Dame. Enfin, la promotion des Pions b et d est empêchée par Cd7.

#### 50. Ff5.

Empêche Cd7 et protège le Pion g4.

#### 50. ... b6.

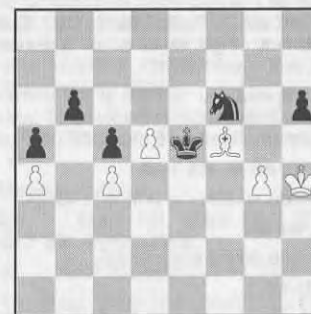

#### 51. g5?!

Les Blancs croient encore à la force du Pion d5 : l'échange général qui va suivre ne fait que permettre un gain rapide des Noirs (voir Fe6 ou Fc8). D'autres choix compliquaient considérablement le jeu des Noirs.

51. Fe6 b5.  
52. cxb5 c4 53. Ff5 Cxd5 54. Rh5 c3 55. Rxh6 Ce3 56. Fb1 Cxg4+ 57. Rg6 Ce3 58. Rf7 Rd6 59. Re8 Rc7 60. Re7 c2.

52. axb5 a4 53. b6 Rd6 54. b7 Rc7 55. Fc8 a3 56. d6+ Rb8 57. d7 Cxd7.

51. Fc8 Ce4.

a) 52. Rh5 b5 53. axb5 a4 54. b6 Rd6 55. Ff5 Cd2.

b) 52. Fa6 Cc3 53. Rh5 Cxa4 54. Rxh6 Cc3 55. g5 a4 56. g6 Ce4 57. g7 Cf6 58. Rg6 Cg8.

59. Rf7 Ch6+ 60. Rg6 Cf5 61. d6 (61. g8=D Ce7+ 62. Rf7 Cxg8) 61. ... Cxg7 62. Rxg7 Rxd6.

59. Rh7 Ce7 60. g8=D Cxg8 61. Rxg8 a3.

c) 52. Ff5 Cd6 53. Fd3 b5 54. cxb5 c4 55. Fg6 c3 56. Rh5 Rxd5 57. Rxh6 Cxb5 58. axb5 a4 59. b6 Rd6! (59. ... Rc6?? 60. Fe8+) 60. g5 a3.

58. g5 Cd4 59. Fd3 c2 60. Fxc2 Cxc2 61. g6 Cd4 62. Rg7 Ce6+ 63. Rf7 Rd6.

64. Rg8 Cf4 65. g7 Ce6 66. Rf7 Cxg7 67. Rxg7 Rc5.

64. Rf6 Cf4 65. g7 Ch5+.

64. Re8 Cg7+ 65. Rf7 Ch5.

**51. ... Rxf5 52. gxf6.**

Si 52. gxh6 b6b5! 53. axb5 a4 et par exemple 54. h7 Cxh7 55. b6 Cf6 56. b7 Cd7.

**52. ... Rxf6 53. Rg4.**

53. Rh5 Re5 54. Rxh6 b5! et le Pion c ou le Pion a va à Dame.

**53. ... Re5, 0-1.**

Les Blancs n'ont plus aucune perspective. Cette partie et surtout les variantes qui l'accompagnent vous ont montré la singulière force et la rapidité d'un Cavalier qui est capable à la fois de gagner un Pion en a4 et trois coups plus tard venir empêcher la promotion du Pion g. Nous l'avons vu également retarder à la fois la promotion des Pions g, d et b laissant ainsi à son propre Pion a le temps d'aller seul à Dame.

Vous pouvez adresser vos parties et commentaires à Vincent GOASDOUE, BP 2053, 59702 Marcq-en-Barœul Cedex.

## LE JEU INTERNATIONAL

### CHAMPIONNAT D'EUROPE PAR EQUIPES OUVERTURE ANGLAISE

C. MAC NAB (Ecosse) (2520 Elo ICCF)  
B. BOISSEL (France) (2596 Elo AJEC)

**1. c4 e5 2. Cc3 Cf6 3. Cf3 Cc6 4. g3 Fb4 5. Fg2 0-0 6. 0-0 Fxc3 7. bxc3.**

La reprise par le Pion d est inférieure. En contrepartie de la paire de Fous, les Noirs ont une meilleure structure de Pions.

**7. ... d6 8. d3 Te8.**

Afin de soutenir la poussée e5-e4.

**9. e4 a6.**

En vue de l'avance b7-b5.

**10. a4.**

Les Blancs ont plus d'espace et contrôlent les possibilités adverses de contre-jeu par d5 et b5.

**10. ... Cd7 11. Cg5.**

Habituellement, le Cavalier en d7 est destiné à la case c5 d'où il vise trois Pions blancs, dont deux faibles. Le plan du joueur

en premier est clair : jouer f2-f4 et attaquer le roque.

**11. ... Cf8?!**

11. ... f6 suivi de l'installation du Cavalier en c5 est plus sain.

**12. f4 exf4.**

Si les Blancs parvenaient à jouer f4-f5, les Noirs seraient condamnés positionnellement.

**13. Fxf4 f6 14. Cf3 Fg4 15. h3 Fh5 16. g4 Ff7 17. Fg3 Ce5.**

Les Blancs ont un avantage spatial conséquent ; aussi la défense du roque doit être engagée sans tarder. Le Cavalier e5 est un élément actif essentiel. La case e5 est un point défensif élémentaire, que l'on retrouve dans de nombreuses parties siciliennes, par exemple :

**18. Cd4 b6 19. Ta2!.**

Sans craindre : 19. ... Cxc4? 20. dxc4 Fxc4 21. Ta2 Fxf1 22. Dxf1 avec un net avantage blanc.

**19. ... Cfg6.**

Deux Cavaliers liés sont d'excellents défenseurs.

**20. Taf2 Dd7 21. Cf5 Tf8!.**

Les loups rôdent autour de la demeure du monarque noir... La colonne f pourrait s'ouvrir après un g4-g5 des Blancs.

**22. h4 Ce7.**

La marée monte : il faut fuir !

**23. Fh3 Cxf5.**

Les échanges avantagent la défense.

**24. gxf5 b5!.**

Voir au neuvième coup. Les Noirs contre-attaquent sur l'aile Dame et s'emparent de l'initiative.

**25. axb5 axb5 26. cxb5 Dxb5 27. d4 Cd3 28. Td2 Fc4 29. Tf3 Cb2 30. Db1 Ca4.**

Après la disparition des Dames, les Blancs n'ont plus de réelles menaces à l'aile Roi.

**31. Dxb5 Fxb5 32. Ff1.**

Se débarrasse du mauvais Fou.

**32. ... Fxf1 33. Rxf1 Tfe8, nulle.**

Les Noirs ont certes un petit avantage (Tours plus actives et structure de Pions) mais sur un jeu précis de leur adversaire, l'équilibre se maintient. Précisons que Colin Mac Nab, avec 2460 Elo à la pendule, n'est pas à sous-estimer...

B. BOISSEL.

### CHAMPIONNAT D'EUROPE PAR EQUIPES ATTAQUE TORRE

B. BOISSEL (France) (2596 Elo AJEC)  
J. ROOSE (Belgique) (2365 Elo ICCF)

**1. d4 Cf6 2. Cf3 g6 3. Fg5.**

Dans les années 1920, Carlos Torre remporta deux spectaculaires victoires contre Emmanuel Lasker et Saemisch. La formation blanche est souple et autorise deux genres de parties différentes : à base de manœuvres positionnelles ou dans le style « Gambit ». La formation centrale d4, e3, c3 est identique à celle de l'attaque Stonewall, du début Colle ou du système de Londres. Comme dans ce dernier, le Fou c1 entre immédiatement en jeu.

**3. ... Fg7 4. Cbd2 0-0 5. c3 d5 6. e3.**

La diagonale du Fou g7 est « muselée ».

**6. ... b6 7. b4.**

J'opte pour une attaque à l'aile Dame car le fianchetto des Noirs dans ce secteur offre une cible.

**7. ... Fb7 8. Fe2.**

En d3, le Fou butte sur g6 et après la poussée e7-e5, les Blancs seraient en situation de « fourchette » au centre.

**8. ... Cbd7 9. Db3 Te8 10. 0-0 e5 11. a4 a6!.**

Un « classique » pour freiner une expansion de Pions : permettre leur blocage (Lapalisse !).

**12. Tfc1.**

Libère la case f1 pour une éventuelle défense du roque.

**12. ... De7 13. c4 exd4!.**

Une action latérale se contre par une réaction centrale. La fermeture du centre par e5-e4, suivie d'une expansion par h6 et g5, semble trop lente.

**14. Cxd4 c5 15. bxc5 Dxc5 16. Ff4.**

Le Fou était « en l'air ». Sur la diagonale b8-h2, il soutient le jeu à l'aile Dame.

**16. ... Tac8.**

Les Noirs ont placé activement leurs pièces, ouvert les lignes pour leur double fianchetto ; ils ont égalisé. Aussi se peut-il que le plan des Blancs à l'aile Dame soit inadapté.

**17. a5!.**

Il faut neutraliser la majorité des deux Pions contre un, et empêcher Da5.

**17. ... Ce4 18. Db2 Cxd2 19. Dxd2 dxc4 20. Fxc4 De7 21. axb6 Cxb6 22. Ff1 Cd5 23. Fg3 Cb4.**

Le double fianchetto noir est typique du jeu hypermoderne. Dans cette partie s'affrontent deux stratégies : celle des Noirs au centre ; et celle des Blancs, axée sur le contrôle de l'aile Dame. Les Blancs, heureusement, ont conservé l'avantage du trait et cela leur permet de reprendre une certaine initiative. Par contre, l'aile Dame est devenue bien vide !

**24. Tcb1 Cc6 25. Cxc6 Txc6 26. Ta4 Fc8 27. Tc4 Txc4 28. Fxc4 De4 29. Tb4.**

Menace Fxf7+.

**29. ... Dc6 30. Da2 Fb7 31. f3 Txe3! 32. Fxf7+ Rh8.**

32. ... Rf8? 33. Dd2 Te7 34. Fb3.

**33. Dd2 Td3! 34. Dxd3 Dd1+ 35. Rf2 Dc5+ 36. Rf1 Dxb4 37. Dd8+.**

37. Fc4!? est à envisager. Par exemple : 37. ... a5 38. Fe1 ou 37. ... Db6 38. Dd7 ou encore 37. ... Dc5 38. Dd8+ avec dans tous les cas un jeu noir difficile. Mais sur le simple 37. ... Ff6! les Blancs ont également du mal à progresser.

37. ... Df8 38. Dc7 Dc8 39. De7 a5 40. Fd6! Fa6+ 41. Rf2 Fc4.

La seule défense contre Fe5.

42. Fxc4 Dxc4 43. Dd8+ Dg8 44. Dxa5.

Les Blancs ont éliminé le Pion passé, comme prévu depuis le 37<sup>e</sup> coup. Chercher à vaincre, c'est bien ; mais s'assurer que l'on ne peut pas perdre... je préfère !

44. ... Fd4+ 45. Rg3 De8 46. h3, nulle.

La majorité des trois Pions contre deux ne peut suffire à gagner, même si les Fous ou les Dames s'échangent. Une partie nulle dynamique, mettant en lumière l'importance de la recherche du contre-jeu et du contrôle du centre, pour le conducteur des Noirs dans les parties hypermodernes.

B. BOISSEL.

**MATCH FRANCE-FINLANDE 93-95**  
**DEFENSE VIEILLE INDIENNE**

Ph. BURY (France) S. RANTALAINEN (Finlande)

1. d4 Cf6 2. c4 d6 3. Cc3 Ff5 4. Cf3 Cbd7 5. e3 e5 6. de5.

Pour éviter 6. ... e4 assez désagréable, mais permet aux Noirs de conforter leur développement.

6. ... Cxe5 7. Fe2 Fe7 8. 0-0 0-0 9. b3 a6 10. Fb2 c6 11. Cd4.

Les Blancs ont refait leur retard de développement et cherchent maintenant à consolider leur centre.

11. ... Fc8.

Le retrait 11. ... Fe6 permettait l'avance f2-f4-f5!. En revanche, le recul en c8, provisoirement plus sûr, embarrasse la dernière rangée des Noirs.

12. Dc2 g6.

Douteux. Visiblement pour éviter Cf5, et garder ainsi la paire de Fous, mais l'affaiblissement du Roi est substantiel, et se ressentira rapidement.

13. Tad1 c5?.

Affaiblissement mortel de la case d5.

14. Cf3 Cxf3+ 15. Fxf3 Tb8 16. Ce4 Cxe4 17. Fxe4.

La politique d'échange poursuivie par les Noirs ne s'avère pas très judicieuse : les deux diagonales sont dominées par les Fous blancs, et presque toutes les pièces blanches sont actives.

17. ... Ff6 18. Fc3.

Pour garder a5, même après l'échange éventuel.

18. ... Fxc3 19. Dxc3 De7 20. Dd3 Td8 21. Td2 b5 22. Fd5!.

La case d5 est complètement verrouillée, et l'appui du Pion e va aider à former un mur infranchissable.

22. ... Fd7 23. e4 Fe8 24. Tfd1 b4?.

Ce blocage ce la chaîne de Pions ne profite qu'aux Blancs : mais que faire d'autre ?

25. Dg3.

C'est maintenant e5 qui devient l'objectif des Blancs, qui gardent néanmoins leur pression sur d5 et d6.

25. ... Rg7 26. Te2 f6 27. f4 g5? 28. fxe5 fxe5 29. e5?! Fh5 30. Tf1! Tf8 31. Txf8 Txf8 32. Te1 Te8 33. Fc6 Td8 34. exd6 Dxd6 35. Dxe5+ Fg6 36. Fd5 Abandonnent.

Les Noirs ne peuvent pas franchir la 6<sup>e</sup> rangée, et il n'y a plus moyen d'empêcher l'arrivée de la Tour (voir de la Dame) en e6 ou e7.

Ph. BURY.

Ma curiosité échiquéenne naturelle fut un jour attirée par un article de notre revue dans son numéro 384 page 73, où notre ami Malak analyse pour nous une partie DAMASO-VAN RIEMSDIJK curieusement appelée « ouverture portugaise ». Le principe fondamental en est simple, empêcher les Noirs de jouer le Pion d tout en retardant si possible le développement de l'aile Dame.

Profitant de mes vacances dans ces contrées ibériques, je constatai rapidement que dans chaque librairie ou grande surface, on pouvait trouver un petit livre titre parlant « A Abertura Portuguesa » de A. FERREIRA et P.P. SAMPAIO. A peine débarqué dans ces vacances, je devais me plonger dans cette ouverture nouvelle et très connue de tout amateur d'échecs portugais. Incroyable, ils avaient à portée de main un adversaire non imprégné de cette substance fondamentale théorique. Mes résultats furent bien décevants ! Je me mis en quête dans ces contrées théoriques, en parties amicales relatées dans les colonnes de notre revue et puis pour la première fois je me décidais à jouer cette ouverture dans un de nos tournois.

Voici relatée ici cette partie dont l'ouverture a littéralement surpris mon adversaire par son contenu théorique :

ABONNEZ-VOUS AU C.D.E.

**MATCH FRANCE-ECOSSE**  
**OUVERTURE PORTUGAISE**

Dr H. VINAGRE L. MACKINTOSH

1. e4 e5 2. Fb5 c6 3. Fa4 d5 4. Cc3 b5?! 5. Fb3 a5 6. a3 d4 7. Ce2 a4 8. Fa2 Cf6 9. d3 Fd6 10. f4 Fg4 11. h3 Fxe2 12. Cxe2 c5 13. fxe5 Fxe5 14. 0-0 Cc6 15. Ff4 0-0 16. Dd2 Dd6 17. Cg3 Ce7 18. Fxe5 Dxe5 19. Cf5 Cg6 20. c3 dxc3 21. Dxc3 Tad8 22. Tad1 Dxc3 23. bxc3 c4 24. dxc4 Txd1 25. Txd1 Cxe4 26. Tc1 bxc4 27. Ce3 Ce5 28. Cxc4 Cxc4 29. Fxc4 Tc8 30. Fb5 Txc3 31. Te1 f5 32. Fxa4 Txa3 33. Fc2 Cg3 34. Te7 Tc3 35. Fa4 h5 36. Rf2 Ce4+ 37. Rf1 Rf8 38. Te5 g6 39. Te8 Rf7 40. Ta8 g5 41. Ta6 h4 42. Re2 Tg3 43. Rf1 Td3 44. Rg1 Cc5 45. Ta5 Cxa4 46. Txa4 Td2 47. Ta6 f4 48. Rf1 Tb2 49. Rg1, nulle.

Conclusion : Cette partie a l'intérêt de nous porter très rapidement sur des terrains théoriques inconnus. Les Blancs jouent lentement face au déchaînement de l'attaque de Pions noirs et s'assurent tranquillement une nullité contre un adversaire de bon niveau. La première utilisation de cette ouverture dans un de nos tournois internationaux est encourageante pour tout ami désirant se lancer dans cette aventure qu'est l'ouverture Portugaise.

Commentaires Dr H. VINAGRE.

**CORR. 1993/94 POLOGNE**  
**DEFENSE EST-INDIENNE E73**

T. LEW M. ROGALEWICZ

1. c4 Cf6 2. Cc3 g6 3. d4 Fg7 4. e4 d6 5. Fe2 0-0 6. Fg5 Ca6 7. Dd2.

7. h4!? ; 7. f4!? ; 7. f3.

7. ... e5.

7. ... c5?!; Bareev-I. Sokolov, Biel (izt) 1993, Inf. 58/623.

8. d5.

8. Cf3 De8 9. de5?! de5 10. 0-0 Cc5 11. De3! (11. Ff6, Tukmakov-Gelfand, Odessa [Ch. Union Soviétique] 1989, Chess in USSR 4/84) Ce6 12. Cd5! Cg4! (12. ... Cd5 13. cd5 ) 13. Dd2 (13. Dc1 Cg5 14. Cc7? Cf3 15. gf Dd8! 16. Ca8 Ch2! 17. Rh2 Dh4 18. Rg1 Fh6 19. Dc3 Ff4 20. Tfd1 Fh3 21. Ff1 Dg5 22. Rh1 Ff1 23. Tf1 Dh4 24. Rg2 Dh2 ≠) Cg5 14. Dg5 (14. Cc7 Cf3 15. gf De7 16. Cd5 Dh4 17. fg Fg4 18. f3 Fh3 19. Tf2 f5 ) f6= 15. Dd2 Dd8 16. Db4 Te8 17. c5!? c6 18. Cc3 Ff8 19. h3 Ch6 20. Db3

Cf7 21. Tfd1 Dc7 22. Ca4 Rg7 23. Td2 Cd8 24. Tad1 Ce6 25. Tc2?! Fd7 26. Dc3 Tad8 27. b4 Cf4 28. Fc4 Fc8 29. Tcd2 Td2 30. Dd2 Fe7 31. Dc2 Td8 32. Td8 Dd8 33. Cb2 a5! 34. a3 axb4 35. axb4 b6! 36. Fb3 bc5 37. bc5 Da5 38. Ca4 Fa6! 39. Rh2 Cd3 (39. ... Db4?! 40. Da2 De4 41. Cc3 Dd3 42. Fg8!) 40. Cd2 Db4 41. f3? Dd4 42. Fc4? Ce1! 43. Dd1 □ Df2, 0-1, Grzegorzewski-M. Rogalewicz, Corr. 1993, Poland.

8. ... c6 9. f3 cd5 10. cd5 Fd7 11. g4.

11. h4 Db6, Rudnikov-Fishbein, Wien 1991, RCRI/386 ; 11. h4 Da5, Gaprindashvili-Joseliani, Tbilisi 1991 RCRI/386-2, Budnikov-Poldant, Bundesliga 1992, RCRI/376 ; 11. Fb5 Fb5, Petursson-Dolmatov, Luzern 1993, Inf. 60/548 ; 11. Fa6 Yermolinsky-Dolmatov, Groningen 1993, Inf. 59/623.

11. ... h6 N.

11. ... Db6 12. Ch3 h5 13. Cf2 hg 14. fg Cc5 15. Fe3 a5 16. g5 Ch7 17. h4 f5 18. gf Tf6 19. 0-0-0 Db4 ∞, Gaprindashvili-Wang Pin, Tilburg 1991, RCRI/386.

12. Fe3 Cc5 13. h4 h5 14. g5 Ce8 15. Ch3 a5 16. Cf2 a4 17. Cd3 Cd3.

17. ... b6!?

18. Fd3 Da5 19. 0-0 Cc7 20. Tac1 Ca6 21. De2 Tfc8 22. Cb5 Ff8 23. a3?! Cc5 24. Fc5 Tc5 25. Tc5 Db6 26. Tfc1 dc5 27. Rg2?!

Meilleur : 27. Rh1.



27. ... c4! 28. Fc4 Tc8.

△ 29. ... Tc4 et 30. ... Fb5.

29. Cc3 □ Tc4! 30. Dc4 Db2 31. Ce2 Da3 32. Tc3 Db2 33. Tc2 Db1 34. Tc1 Db6 35. Dc7 Db5 36. Tc2 Dd3.

36. ... a3!?

37. Cc1 □ Dd1 38. Tf2! Fh3! □ 39. Rh2?.

39. Rh3 Dh1=.

39. ... Ff1! 40. Dc2 De1 41. Dd2 Dd2 42. Td2 Fd6 43. Tc2 Rf8 44. Ca2

AS3/2

C20/1c  
(2 Fb5)

E73/4c

(6... Cab)



**Re7 45. Cc3 a3 46. Tc1 Fd3 47. Td1 Fa6 48. Tb1 Fc5! 49. Ca2 Rd6.**

△ ... Fc4 → ; 49. ... b6? 50. Tc1 Rd6 51. Rg3 Fd3 52. f4 Fe4 →, 52. Tc3! Fb1 53. Cc1 a2 54. Cb3 Fd4 55. Tc6 Rd7 56. Rg2 b5 57. Ta6 ∞.

**50. Tc1 Fe2! 51. Rg3?**

51. Tc2! Fd1 (51. ... Fd3! 52. Tc3 Fb1 53. Cc1 a2 54. Cb3 Fd4 55. Tc1 Fd3 ; 51. ... Ff3 52. Cc3 ∞) 52. Tc3 (52. Tc1? Fb3 →) Fa4! (52. ... b5 53. f4 ∞ ef 54. e5! Rd5 55. Td3) 53. Td3 (53. f4 ∞ ef 54. e5 Rd5 → ; 53. Rg3 b5 54. f4 ef 55. Rf4 b4 → ; 53. Cc1 b5 54. Cd3 a2 55. Tc1 Fd4 →) b5 54. Cc3 Fb4! (54. ... Fd4? 55. Cb5! ∞) 55. Ca4 (55. Ca2 Fc2 56. Cb4 Fd3 57. Cd3 a2 →) ba 56. Td1 Fc3 →.

**51. ... b5 → 52. f4 ef4 53. Rf4 Fc4 54. Abandonnent.**

G. KISIELEV, M. ROGALEWICZ.

*B99/24*

**CORR. 1994 POLOGNE**

**DEFENSE SICILIENNE B99**

M. ROGALEWICZ W. SUROWIAK

**1. e4 c5 2. Cf3 d6 3. d4 cd4 4. Cd4 Cf6 5. Cc3 a6 6. Fg5 e6 7. f4 Fe7 8. Df3 Dc7 9. 0-0-0 Cbd7 10. g4 b5 11. Ff6 Cf6 12. g5 Cd7 13. f5 Cc5 14. f6 gf6 15. gf6 Ff8 16. Tg1 Fd7 17. Tg7 h5!?**

17. ... Fg7 ; 17. ... b4.

**18. Fh3.**

a) 18. e5 Tc8 (18. ... Db7! 19. Db7 Cb7 20. Fg2 d5 21. Tg3 Cc5 ∞, Schwarz-Feher, Corr. 1989) 19. ed6 Fd6 (19. ... Dd6? 20. Fh3 Dh2? 21. b4! Ca4 22. Ce6 fe6 23. De4 Fg7 24. fg7 Tg8 25. Fe6 → ; 22. ... Cc3 23. Cc7 Tc7 24. Fd7 → ; 22. ... Tc3 23. Da8 Tc8 24. Dc8 → ; 22. ... Fe6 23. Fe6 fe6 24. Db7 Df4 25. Td2 Df1 26. Cd1 →) 20. a3 ±, Nunn.

b) 18. a3! Db7 19. b4! Ca4 (19. ... e5 20. bc5 ed4 21. Td4 dc5 22. Td7 Dd7 23. e5 Td8 24. Fh3 Dd2 25. Rb1 Fg7 26. fg7 Tg8 27. Dc6, 1-0, Scuderi-Chiesa, Corr. 1988) 20. Ca4 ba 21. Fc4 Fg7 22. fg Tg8 23. Tf1! 0-0-0 24. Dc3 Rb8 25. Tf7 De4 26. Ce6! Tc8 27. Cc5! dc5 28. Td7 →, Bauer-Schwarz, Corr. 1988.

c) 18. Fh3?, Curtacci.

**18. ... b4 19. Cd5!?**

19. e5 Db7! 20. Db7 Cb7 21. Ce4 d5 22. Cg3 Cc5, Olthof-Feher, Corr. 1987.

**19. ... ed5.**

19. ... Db7 ; 19. ... Da5 ±, G. Kisielev.

**20. ed5 Rd8?!**

Mieux 20. ... Fh3 21. Dh3 Dd7 22. Te1 Rd8 23. Dh4! ∞ ; 23. Dd7 Cd7 24. Tf7 ∞ ; 23. Ce6? Rc8 24. Tf7 Fh6 25. Rb1 Df7 26. Cc5 Rb8 27. Cd7 Rc7 28. Te7 The8 → ; 20. ... 0-0-0 21. Tf7 ∞ ; 20. ... Fg4?! 21. Fg4 hg 22. Te1 Rd8 23. Dg4 Dd7 24. Ce6 Rc8 25. Tg8 Tg8 26. Dg8 Rb7 27. Cf8 →.

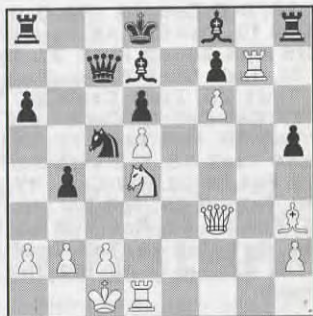

**21. Ce6! ± Ce6.**

a) 21. ... fe6 22. de6.

a1) 22. ... Fc6 (22. ... Dc6? 23. Td7 →) 23. e7 Re8 (23. ... Fe7 24. fe De7 25. Dc6 →) 24. ef8 Rf8 25. Dg3 → (△ 26. Tc7 et 26. Tdg1).

a2) 22. ... Tc8 23. e7 Re8 24. ef8 Rf8 25. Dd5.

b) 21. ... Fe6 22. de6 Db7 23. e7 Rc7 24. ef8D Taf8 25. Df4 Db6 26. Te1 ±.

**22. de6 Tc8.**

22. ... Dc6 23. Dc6 Fc6 24. Tf7 ± ; ou 23. e7 Rc7 24. ef8D Taf8 25. Db3 Fh3 26. Dh3 ±.

**23. e7 Re8 24. Fd7 Rd7.**

24. ... Dd7 25. ef8D Rf8 26. Tdg1 Dc6 27. Tg8! Tg8 28. Tg8 Rg8 29. Dg3 Rf8 30. Dg7 Re8 31. Dg8 Rd7 32. Df7 Rd8 33. De7 ≠.

**25. Df5 Rc6.**

25. ... Re8 26. ef8D Rf8 27. Tdg1 → (△ 28. Tg8 ou 28. Dh7).

**26. De4 Rd7 27. e8D ! → Te8 28. Tf7 Fe7 29. Te1! Abandonnent.**

△ 30. Db4 → ; 29. ... a5 30. De7 ! →.

G. KISIELEV, M. ROGALEWICZ.

**RAPPEL AUX JOUEURS**

Lorsque vous écrivez aux directeurs de tournois au sujet de tournois en cours, mentionnez-en toujours le numéro, vous leur éviterez de longues et fastidieuses recherches. Merci !

**NOS PARTIES**

**TOURNOI 1234  
GAMBIT DU NORD**

*C21/9*

BAUDOIN

BURY

**1. e4 e5 2. d4 exd4 3. c3 dxc3 4. Fc4 cxb2.**

C'est le Gambit du Nord. Il est fort peu utilisé à la pendule.

**5. Fxb2 Cf6 6. e5.**

Dans un tel début, la défense blanche doit être extrêmement précise. Les Blancs s'attendent à une attaque par Fb4+ ou un dégagement du Cavalier en g4. Mais la nouveauté noire arrive immédiatement avec :

**6. ... Ce4.**

Ce coup a déstabilisé complètement les Blancs pendant plusieurs coups.

**7. Fxf7+ Rxf7 8. Dd5+ Re8 9. Dxe4 De7 10. Cd2 Db4 11. Dc2 Cc6.**

Une suite forcée tout à l'avantage des Noirs.

**12. Cf3 Db5 13. Fc3 d6.**

Peut-être s'agit-il là d'une erreur. Les Noirs auraient sûrement dû jouer 13. ... b6! 14. Tb1 Dd5 et conserver ainsi un léger avantage.

**14. exd6 Fxd6 15. Fxg7.**

Les Blancs récupèrent enfin le Pion. Mais rien n'est joué.

**15. ... Ff5 16. a4.**

Les Noirs attaquent la Dame. Les Blancs proposent l'échange.

**16. ... Dd5 17. Db2.**

Les 2 camps refusent l'échange et se replacent.

**17. ... Tg8.**

Les Noirs sont obligés de « bouger » leur Tour. De ce fait, ils laissent leur Roi au centre de l'échiquier.

**18. 0-0 Rd7.**

Les Noirs, ayant leur roque cassé, doivent déplacer leur Roi de la dangereuse colonne e.

**19. Tfe1 b6.**

Les Blancs occupent la colonne e, mais permettent aux Noirs de sauver leur Pion.

**20. Tad1 Df7.**

Anticipant une attaque sur la colonne d, la Dame noire se retire.

**21. Db5!**

Le coup mérite un ! car il cloue le Cavalier c6 et attaque le Fou f5.

**21. ... a6?.**

C'est le coup perdant.

La suite normale aurait pu être 21. ... Dxc7 (menace Dg2) 22. Dxf5 Rd8 23. g3 (les Blancs doivent parer la menace de la colonne g). Et là, rien n'était joué.

**22. Ce5+.**

Une attaque mortelle pour les Noirs qui poursuivirent quelques coups puis abandonnèrent.

**22. ... Fxe5 23. Cc4+.**

A la découverte.

**23. ... Rc8 24. Dxc6 Ta7 25. Fxe5 Rb8 26. Cxb6 Fh3 27. Tb1, Abandonnent.**

**TOURNOI 1234  
DEFENSE CARO-KANN**

*B12/8*

CHERY

BAUDOIN

**1. e4 c6 2. d4 d5 3. e5 Ff5.**

La variante d'avance de la Défense Caro-Kann permet aux Noirs une sortie aisée du Fou c8.

**4. h4!**

Comme le dit Bruno San Marco, à peine assis, les Noirs sont aussitôt agressés par leur adversaire. Les Noirs pouvaient penser pouvoir achever tranquillement le développement de leur aile Dame de façon rapide et harmonieuse mais avec le génial Tal qui est l'inventeur de ce coup, il n'en est rien et même les Noirs doivent faire attention car réponde 4. ... e6 serait une erreur fatale à cause de 5. g4 Fg6 6. h5 Fe4 7. f3 et les

**Vente de livres et brochures**

Bruno SAN MARCO, La Cereirède, Chemin du Mas-de-Merle, 34970 Lattes  
Liste sur demande (joindre 2 timbres)

Noirs peuvent abandonner. Il en est de même avec 4. ... c5 5. Cc3 cxd4 6. Dxd4 e6 7. g4 Fxc2 8. Dd2 Fe4 9. f3 Fg6 10. h5!

#### 4. ... h6.

Les Noirs ont refusé 4. ... h5 5. c4 e6 6. Cc3 Cd7 7. Cge2 Ce7 8. Cf4 dxc4 9. Fxc4 Cg6 10. Cxh5 Cdx5 11. Fe2 Cd3+ 12. Fxd3 gagne.

Avec h6, les Noirs offrent une case de retrait au Fou f5 en h7. Mais les Blancs ont maintenant les mains libres à l'aile Roi.

#### 5. g4.

Une suite logique, bien dans le caractère de Tal. Les Blancs refoulent le Fou immédiatement.

#### 5. ... Fd7!.

Un coup surprise, mais exact car jouer Fh7 mènerait à la perte immédiate par 6. e6 (Gambit thématique connu et joué dans la Défense Alekhine. 1. e4 Cf6 2. Cc3 d5 3. e5 Cf7 4. e6! fxe6 7. Fd3 Fxd3 8. Dxd3 Dd6 9. f4! Cd7 10. Cf3 0-0-0 11. Ce5 Cxe5 12. fxe5 gagne (Gufeld/Seiridinov, Helsinki 1961).

#### 6. h5.

L'objectif blanc est de contrôler les cases blanches à l'aile Roi.

#### 6. ... c5 7. c3 e6 8. f4.

Au lieu de jouer 6. h5, les Blancs ont essayé :

a) 6. c3 c5 (6. ... h5! est meilleur) 7. Fg2 e6 8. Ce2 (8. Ca3!?) Fb5 9. Ca3 (9. Fe3!) Fe2 10. De2 cxd4 11. cxd4 Fa3 12. bxa3 Cc6 (Partie Tal-Botvinnik, Moscou 1961).

b) 6. c4 e6 7. Cc3 c5 8. dxc5 Fxc5 9. cxd5 exd5 (Pachman).

c) 6. Fe3 c5 7. c3 Cc6 8. a3 a5 9. b3 e6 10. h5 b5! 11. Cf3 Db8 12. Fg2 c4 13. bxc4 bxc4, égalité (partie Bronstein-Donner, Budapest 1961).

Il faut noter que les Blancs n'ont joué que des coups de Pions mais ils ont une telle domination de l'échiquier que le retard de développement est vraiment accessoire.

#### 8. ... Db6 9. Cf3 Cc6 10. Rf2!.

Là, citons encore San Marco : les Blancs continuent d'aller à l'encontre de tous les principes : ils n'ont sorti qu'une pièce et la seconde qu'ils mettent en jeu n'est rien moins que leur Roi ! Et de plus sur la diagonale même où la Dame adverse vient de s'installer. L'idée n'est en fait pas si suicidaire que cela : les Blancs veulent diriger leur Roi vers la case g3 où il sera en sécurité.

D'autres possibilités existent :

a) 10. Ca3 cxd4 11. cxd4 0-0-0 12. Cc2 Rb8 13. Fd3 Cge7, égalité (partie Tal-Pachman, Bled 1961).

b) 10. Fh3 (Idée de TAL) 0-0-0 11. 0-0 Rb8 12. Ca3 cxd4 13. cxd4 Tc8, égalité (étude de Pachman).

c) 10. Th2 Tc8 11. Fe3 cxd4 12. cxd4 Fb4+ 13. Rf2 Ca5 14. Rg3 Cc4 15. Fc1 gagne.

#### 10. ... f6.

a) 10. ... cxd4? 11. cxd4 0-0-0 12. Rg3 Rb8 13. Th2 Cge7 14. Fh3 g6 15. hxg6 fxc6 16. Fe3 h5? 17. g5 gagne.

b) 10. ... 0-0-0 11. Rg3 Rb8 (11. ... Cge7? 12. a3 c4 13. Cbd2 Ca5 14. Tb1 Cb3 15. Fc4 Cd2 16. Cxd2 dxc4 17. Cc4 Dc7 18. Cd6 Rb8, partie Ohotnik-Bereznoi, URSS 1981).

#### 11. Rg3 0-0-0 12. a3 cxd4.

La partie Malaniouk/Psakhis, URSS 1979, s'était poursuivie par : 12. ... c4 13. Cbd2 Rb8? (13. ... Ca5!) 14. b3! cxb3 15. Cb3! gagne.

13. cxd4 fxe5 14. fxe5 Fe8 15. Cc3 g6 16. hxg6 Fxc6 17. Fd3 Fxd3 18. Dxd3 Td7 19. b4 Rb8 20. Ff4 Tg7 21. Th5 Ce7 22. Ca4 Dd8.

Echanges de pièces, simplification et jeu tactique se sont succédés dans cette suite de coups. Les Blancs progressent prudemment. Les Noirs sont sur leurs gardes. Rien n'est joué.

#### 23. b5 De8.

Une menace pour la Tour que les Noirs doivent parer.

#### 24. Rh3 Cd8.

Les Noirs rompent l'échange.

#### 25. Cc5.

Les Blancs placent leur Cavalier en position d'attaque sur a6 ou sur d7.

#### 25. ... Cg6.

Pour parer l'attaque blanche, les Noirs doivent ouvrir la diagonale a3-f8. En jouant Cg6, les Noirs attaquent le Fou f4.

#### 26. Fh2.

Les Blancs retirent leur Fou.

#### 26. ... Fxc5 27. dxc5 Df8.

Les Noirs forcent l'échange en c5 et tentent d'attaquer avec la Dame.

#### 28. De3.

Les Blancs protègent avec la Dame.

#### 28. ... Tf7.

Les Noirs doublent la colonne f et attaquent le Cf3.

#### 29. Cd4 Cf4+.

Longue hésitation noire sur le placement.

Les Noirs, peut-être pas assez téméraires, auraient pu tenter 29. ... Tf1 30. Tf5 Txa1 31. Txf8 Txf8. Les Noirs ont 2 Tours contre une Dame. Cela est jouable.

#### 30. Fxf4 Txf4.

Les Noirs simplifient la position.

#### 31. c6 Te4.

Sur une attaque aussi brutale des Blancs, les possibilités noires sont limitées. Il leur faut faire bouger les Blancs.

#### 32. Dc3 Cxc6.

Les Blancs jouent particulièrement bien le coup et les Noirs font un sacrifice de qualité.

#### 33. Cxc6+ Ra8.

Les Blancs donnent échec au Roi qui se cale au coin de l'échiquier. Le Roi noir est dans les cordes.

#### 34. Te1.

Les Blancs n'oublient pas les risques qu'ils encourent et proposent un échange.

#### 34. ... Tc4.

La Tour noire continue de poursuivre la Dame blanche.

#### 35. De3.

Surtout par 35. Da5 (menace Dxa7+ mat) mais Df3+ 36. Rh2 Tc2+ 37. Dd2 Txd2+ 38. Te2 Txe2+ 37. Rh1 Dg2+ mat.

En jouant 35. De3, les Blancs menacent Dxa7+ mat.

#### 35. ... bxc6.

Les Noirs doivent parer la menace.

#### 36. bxc6 Tf4.

Les Noirs, à leur tour, menacent un échec avec Tf3.

#### 37. Rh2 Txc4 38. Abandon.

### TOURNOI 1235 - N° 1

Chers Amis,

Afin d'égayer quelque peu notre tournoi, je vous propose de publier, dans une lettre à parution irrégulière, les résultats et les parties qui concernent notre compétition.

Pour cette première édition, je vous propose mes trois parties terminées commentées sommairement, en espérant que l'initiative vous plaira et que vous collaborerez en m'envoyant vos parties terminées.

### TOURNOI 1235

#### DEFENSE SICILIENNE-B21

L. TINTURE

B21/14<sub>H</sub>

P. CHOPIN

1. e4 c5 2. d4 cxd4 3. c3 dxc3 4. Cxc3 Cc6 5. Cf3 d6 6. Fc4 a6 7. Fg5 Cf6 8. 0-0 e6 9. De2 Fe7 10. Tfd1 Dc7 11. Tac1 0-0 12. a3 h6 13. Ff4 Db8 14. Dd2 Ce5?! 15. Cxe5 dxe5.

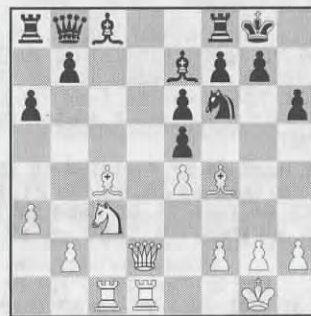

16. Fxh6! Dc7 17. Fe2! gxh6 18. Dxb6 Td8 19. Cd5! Cxd5 20. exd5 Dd6 21. Td3, 1-0.

## EUROPE ECHECS

\*\*\*\*\*

### L'EXPERIENCE ET LA PASSION

Des journalistes, des maîtres, des correspondants à travers le monde pour vous offrir tous les mois depuis 32 ans le meilleur de l'actualité, des sélections de parties commentées, des rubriques pour le joueur confirmé comme pour le débutant.

Abonnement annuel : 305 F

EUROPE-ECHECS — B.P. 1397 — 25006 BESANÇON CEDEX

C08/3

TOURNOI 1235

DEFENSE FRANÇAISE-C08

T. GLEMOT L. TINTURE

- 1. e4 e6 2. d4 d5 3. Cd2 c5 4. exd5 exd5 5. Fb5+ Fd7 6. De2+ Fe7 7. dxc5 Cf6 8. Cb3 0-0 9. Fe3 Te8 10. 0-0-0 a5 11. a4 Ca6 12. Fxd7 Dxd7 13. Db5 Dxb5 14. axb5 Cc7 15. c6.

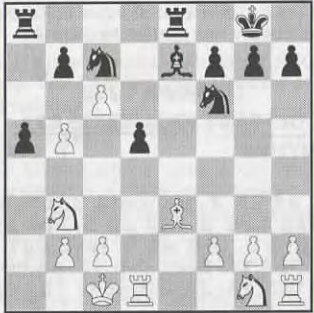

15. ... bxc6!

- 15. ... Cxb5 16. cxb7 Ta6 17. Cf3 Tb8 18. Fc5 (18. Fg5! ) 18. ... Fxc5 19. Cxc5 Tc6 20. Cb3 a4 21. Cbd4 Tb6 22. Cxb5 Txb5 23. Td4 T5xb7 24. Txa4 Txb2 25. Cd2, 0,5-0,5, I. Radulov-E. Bareev, Rilton Cup 1987.

- 16. bxc6 a4 17. Cd4 Cg4 18. Cgf3 Cxe3 19. fxe3 a3 20. b3 Ff6 21. Rd2 Ce6 22. b4 Tec8 23. b5 Tcb8 24. Ta1 a2 25. c4 dxc4 26. Thc1 g5 27. h3 h5.

- 27. ... Cc5 28. Txc4 (28. c7 Tb7 29. Tc2 Ce4+ 30. Re2 Txc7 31. Taxa2 Txa2 32. Txa2=) 28. ... Txb5 (28. ... Fxd4 29. Cxd4 Txb5 30. Rc2 Tba5 ) 29. Rc2 (29. c7 Tba5 30. Tc2) 29. ... Ce6 30. c7= ; 27. ... Fxd4 28. Cxd4 Cxd4 29. exd4= ; 27. ... Cxd4 28. Cxd4=.

- 28. g4 Cc7 29. Tc2 hxg4 30. hxg4 Txb5 31. Taxa2 Txa2 32. Txa2 Tc5 33. e4 Rf8 34. Rc3 Re7 35. e5! Fxe5 36. Cxe5 Txe5 37. Cf5+ Re6 38. Rxc4 Te4+, 0,5-0,5.

TOURNOI 1235

GAMBIT BLACKMAR-DIEMER-D00

L. TINTURE A. POINSIGNON

- 1. d4 Cf6 2. f3 d5 3. e4 dxe4 4. Cc3 c6 5. Fc4 exf3 6. Cxf3 e6 7. 0-0 Cbd7 8. De2 Fe7 9. Ce5 Cxe5 10. dxe5 Cd5 11. Ce4 b5 12. Fd3 Cb4 13. Dh5 Tf8 14. Fe3 Cxd3



- 15. Tad1! Dd5 16. cxd3 Dxa2 17. Dxb7 Dxb2 18. Dxb7 Fb7 19. Tf2 Db4 20. Fg5 +-, 1-0.

OFFREZ UN ABONNEMENT

AU « C.D.E. »

Maître FIDE Bruno SAN MARCO

offre entraînement par correspondance personnalisé.

Documentation sur demande (2 timbres).

Précisez votre demande, vos souhaits et vos difficultés.

(Tarif spécial joueurs AJEC)

B. SAN MARCO

La Cereirède - Chemin du Mas-de-Merle 34970 Lattes

Tél. 67 92 30 59

COURS DE PERFECTIONNEMENT POUR DEBUTANTS

Par Jacques NEGRO

Arbitre F.I.D.E.

COURS N° 205

(Concours Echelle Permanent)

AVEC DES « SI » ... JE NE SUIS JAMAIS MAT ! (Série 2)

- Efforcez-vous de mettre en valeur vos idées.
- Les échecs ne sont pas un jeu de mémoire, mais surtout de raisonnement.
- Jouez aux échecs par correspondance (surtout à l'A.J.E.C.) c'est la meilleure école de perfectionnement.

DIAGRAMME N° 5 « DES PAT - DES PAT... »



TRAIT AUX BLANCS

Oui, mais des « Tansani » ! (Partie TANSANI-DECKER, 1923)

L'exemple suivant nous démontre une fois de plus qu'avant d'entreprendre une variante de mat (... Ce4-c5??) il est indispensable de faire l'analyse de la position.

Les Blancs vont réussir à annuler par un magnifique « mouvement » de Tour.

Question n° 5. Les Blancs jouent et font nulle (5 points).

DIAGRAMME N° 6 « AU ROYAUME DES AVEUGLES LES BORGNES SONT ROI »



TRAIT AUX BLANCS

Tous les ans, l'Association « Nice-Echecs » ouvre l'animation de l'échiquier géant (4 x 4 m) par une partie à l'aveugle. Ce « spectacle » produit toujours la plus vive impression sur le public.

Anne-Marie est une gagneuse.

- Partie nulle ? Non, jamais !

Les Noirs viennent de jouer :

1. ... Tf7-d7 2. Dd2xd7.

- Je propose nulle.

- Non ! je gagne.

2. ... Dd8xd7

Si 2. ... Fe8xd7 3. Fg2-d5+.

3. Td1xd7.

- Bis repetita placent, nulle ?

- Non ! j'ai une pièce en plus !

Mais surprise pour les Noirs :

Si 3. ... Tc8-d8 4. Fd5+ Ff7 5. Fxf7+ Rh7 6. Fe6+D et les Blancs gagnent.

**Question n° 6.** Les Blancs jouent et font nulle (5 points).

Partie J. NEGRO- A.-M. MACIA.

**DIAGRAMME N° 7**  
« DE L'AIR... S.V.P. »

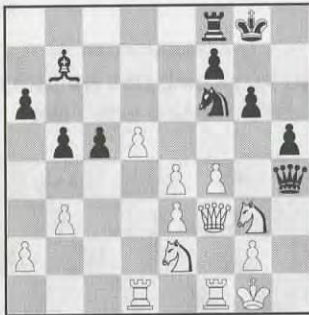

**TRAIT AUX NOIRS**

Partie H. DELAIRE (1860-1941) – J. HANSEN, Paris, 1929. H. DELAIRE a fondé la F.F.E. en 1921 dont il fut le premier président. Tout est relatif aux échecs. Il ne saurait y exister de principe absolu. Quand elle est sans compensation, la perte d'une pièce suffit généralement, pour qui l'a subie, la perte de la partie.

Il semble bien que les Noirs puissent abandonner séance tenante. En définitive, le premier président va y laisser un demi-point.

**Question n° 7.** Les Noirs jouent et font nulle (5 points).

**DIAGRAMME N° 8**  
« L'ACROBATE »

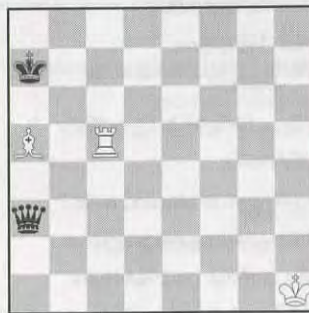

**TRAIT AUX BLANCS**

Les Blancs ont leurs pièces fort exposées. Ils sauveront leur partie grâce à un regroupement acrobatique où tout tiendra à un fil.

Tout commence par : 1. Fa5–e1.

Si la Tour joue, elle est aussitôt prise par des échecs appropriés de la Dame noire.

1. ... Da3–e3.

(Si 1. ... DxT 2. Ff2 DxF pat.)

2. Fe1–g3 !

(Si 2. Ff2? DxF et les Noirs gagnent). Car si 3. Ta5+ Rb7 4. Tb5+ Rc6! De même si 3. Tc7+ Ra6 4. Tc6+ Rb5. Après 2. Fg3! les Noirs ont le choix entre deux variantes.

**Question n° 8.** Les Noirs jouent et font nulle. Deux variantes A et B (5 points).

**ENVOYEZ VOS SOLUTIONS**

à Jacques NEGRO (Echecs)

Journal « Nice-Matin »

06290 Nice Cedex 3

avant le 15 du mois suivant.

**SOLUTIONS DE LA SERIE N° 1**

**Diagramme n° 1 : 1. Tc3** (menace 2. Fb3+ mat) contre cette menace est insuffisant : 1. ... Fxe3 2. Fb3+ Rd4 3. Tc4+ Rd5 4. Tb4+ mat. Pas plus que 1. ... Txb7 2. Fb3+ Txb3 3. Ce7+ mat. 1. ... **Dxb7!** 2. Cf6+ Txf6 (ou gxf6) 3. Fb3+ Dxb3 4. Txc5 Rxc5 (ou dxc) 5. Pat. (Martin-Korn, Paris 1929), (5 points).

**Diagramme n° 2 : 1. d6!** (Si 1. a5 Fxg3 2. a6 Fb8 3. Rxd4 h4 gagne) 1. ... **exd6** (Si 1. ... Fxg3?? 2. exd7) 2. Rd3 (Si 2. a5 Re2 3. a6 d3 4. a7 d5+) 2. ... **Fxg3 3. a5 d5 4. a6 Fb8 5. a7! Fxa7 = Pat** (5 points).

**Diagramme N° 3 : 1. Rh1!** Prenant l'opposition réelle éloignée. Si 1. Rf1? Rd2! 2. Rf2 Rd3 et le pion blanc empêche son Roi de garder l'opposition. 1. Rg3? Re1! 1. ... **Re1 2. Rg1 Re2 3. Rg2 Re3 4. Rg3 Rd3 5. Rh3! Rd2 6. Rh2! Rd1 7. Rh1** et nous voilà ramenés à la position avant le premier coup des Noirs. Autre tentative : 1. ... Rc1 8. Rg1! (non pas 8. Rg2? Rc2!) 9. Rg2 etc. (5 points).

**Diagramme n° 4 :** Après 1. ... Tc8 2. Dd6+ Rg7 3. Df6+ Rg8 4. Fd5+ Rh7 5. Df7+ Rh8 nulle. Si 1. ... Tc8 2. Dd6+ Rh7 3. Fe4+ Dxe4 4. De7+ nulle (5 points).

**NOS TOURNOIS**

**TOURNOIS QUALIFICATIFS**

**Nouveaux tournois**

1240	J. Dienne, J.-L. Eeckhout, W. Sebag, I. Tinture, J. Martenot, J.-G. Le Duigou, J.-F. Boudoin.
2427	H. Le Ninèze, C. Lalanne, L. Burnier, J. Fernandez, M. Doudon.
2428	P. Lebled, J. Trapeaux, J.-L. Esnault, H. Zouaoui, A. Poncet.
4154	O. Coclet, Y.-M. Jabot, J. Duval, C. Winkler, A. Berko.
4155	S. Karczewski, R. Noël, P. Lescot, V. Boulart, S. Tracard.

**Résultats**

2413	1.-2. R. Toussaint, R. Poch, 6,5 points ; 3. M. Muneret, 4 pts ; 4. S. Zajac, 3 pts. M. P. Perrenot (décédé).
2420	1. J.-G. Le Duigou, 7 points ; 2. J.-M. Follic, 5,5 pts ; 3. P. Babel, 5 pts ; 4. R. De Winne, 2,5 pts ; 5. P. Gras, 0 pt.

**TOURNOIS THEMATIQUES AJEC**

Le premier Tournoi Thématique AJEC (Contre-attaque Traxler) a été lancé début mai. La demi-finale réunit 10 joueurs répartis en 2 groupes de 5. Les 2 premiers de chaque groupe seront qualifiés pour la finale.

TH/96/01/D1 : P. Herb, J. Coasne, J.-C. Sage, M. Ballan, G. Roussoulet.

TH/96/01/D2 : D. Bouchez, L. Tinture, D. Germain, H. Pellet, J.-M. Grillon.

Rappelons les thèmes à venir :

TH/96/02 : Sokolski, variante Fehr : 1. b4 Cf6 2. Fb2 b5.

Date limite d'inscription : 31 juillet 96. Début du tournoi : 1<sup>er</sup> septembre 96.

TH/96/03 : Gambit Winckelmann-Reimer : 1. e4 e6 2. d4 d5 3. Cc3 Fb4 4. a3 Fxc3+ 5. bxc3 dxe4 6. f3.

Date limite d'inscription : 31 octobre 96. Début du tournoi : 1<sup>er</sup> décembre 96.

Inscriptions auprès de **F. FOURNIER, 7, rue des Jonquilles, 60270 GOUVIEUX.**

Compte tenu de ma « charge de travail » avec les tournois ICCF, j'ai demandé à notre ami F. Fournier de bien vouloir se charger de la direction des tournois thématiques AJEC. Ceci avec l'accord du Président Le Garrec. Néanmoins, ayant lancé le 1<sup>er</sup> thème, je le mènerai jusqu'à son terme. Les inscriptions qui me sont parvenues pour les thèmes prochains seront transmises à F. Fournier.

**TOURNOIS A TROIS JOUEURS**

**Résultats**

1701/3	1. L. Lacombe, 3,5 ; 2. T. Geslain, 2 ; 3. F. Delattre, 1.
1720/3	1. V. Caprio, 3 ; 2. M. Delaporte, 2 ; 3. J. Lesecq, 2.
1726/1	1. A. Biro, 2,5 ; 2. Y. Bouillod, 2 ; 3. A. Mevel, 1,5.
1730/3	1.-2. P. Lebled et J. Mevel, 3 ; 3. M.-K. Nguyen, 0.

**COUPE DE FRANCE**

**Nouveaux tournois**

**Premier tour :**

96/1T/7	J. Herve - R. Fernandez
96/1T/8	P. André - Y. Beraud

**Deuxième tour :**

96/2T/6	J.-B. Blain - R. Fernandez
96/2T/7	D. Nicolas - G. Vuillemin

**Troisième tour :**

96/3T/4	L. Piraud - D. Charpentier
96/3T/5	R. Boutonnet - Th. Glemot

**Quatrième tour :**

96/4T/4	J.-L. Kiffer - G. Giazzi
---------	--------------------------

**Résultats**

**Premier tour :**

95/1T/7	Y. Beraud - O. Vasseur	1-1
		(2 nulles)
95/1T/16	R. Fernandez - J. Duval	2-0

**Deuxième tour :**

95/2T/11	J. Coasne - J.-M. Lafarge	0-2
95/2T/12	D. Hartmann - P. Villalba	0-2
95/2T/21	J.-M. Caillol - P. Soulas	0-2
96/2T/2	R. Boutonnet - J. Pitaval	2-0

**Troisième tour :**

94/3T/9	P. Perron - G. Giazzi	0,5-1,5
95/3T/2	E. Hug - A. Beau	1,5-0,5
95/3T/7	G. Vuillemin - J.-L. Kiffer	0,5-1,5

**MATCHES DEFIS**

**Nouveaux matches**

**96/...**

36	3725	J.-M. Antunes	2187	L. Renouf
37	2187	L. Renouf	3725	J.-M. Antunes

G. GAMANT.

38	742	M. Delaporte	476	V. Caprio
39	476	V. Caprio	742	M. Delaporte

### Résultats

### 93/...

89	852	M. Daudon	-	2494	P. Thirion
95	1370	J. Jorro	=	2519	J. Treiber
96	2519	J. Treiber	=	1370	J. Jorro

## CHAMPIONNATS REGIONAUX

### NOUVEL APPEL A CANDIDATURES

Il reste actuellement huit régions dans lesquelles le poste de Directeur régional restent vacants. Les joueurs qui résident dans l'un des départements des régions citées ayant au minimum une année d'adhésion à l'A.J.E.C. et qui se sentent l'âme et le sérieux d'un organisateur doivent sans hésiter contacter par écrit Monsieur J.-L. EECKHOUT (adresse en page 2 du « C.D.E. »), qui se fera un plaisir de leur donner toutes les explications utiles sur la manière d'organiser ce type de compétition. Voici la liste des postes vacants :

**AQUITAINE : Départements :** 24, 33, 40, 47, 64.

**BASSE-NORMANDIE : Départements :** 14, 50, 61.

**CHAMPAGNE-ARDENNES : Départements :** 08, 10, 51, 52.

**FRANCHE-COMTE : Départements :** 25, 39, 70, 90.

**POITOU-CHARENTES : Départements :** 16, 17, 79, 86.

**CORSE : Départements :** 2A, 2B.

**LIMOUSIN : Départements :** 19, 23, 87.

**DOM-TOM : Dans les DOM :** 97/1 La Guadeloupe, 97/2 La Martinique, 97/3 La Guyane, 97/4 La Réunion, 97/5 St-Pierre et Miquelon, 97/6 Mayotte.

**Dans les TOM :** La Nouvelle Calédonie, La Polynésie Française, Wallis et Futuna, Terres australes et antarctiques françaises.

**INFORMATION : Les championnats annoncés en 1996 seront lancés et menés à terme à la date prévue par M. EECKHOUT.**

Toutefois, en raison de la surcharge de travail qu'occasionne l'organisation de ces compétitions régionales (et compte tenu du fait que j'organise dans ma région NORD-PAS-DE-CALAIS ce type de compétition), je ne prendrai plus l'initiative D'ORGANISER des championnats régionaux en dehors de celui dont j'ai la charge personnelle ; à savoir le championnat Nord-Pas-de-Calais. Je compte donc sur des volontaires pour que ces championnats puissent être lancés en 1997. Je vous remercie de votre compréhension.

### 95/...

63	3561	C. Jacob	+	3878	S. Desquiens
64	3878	S. Desquiens	-	3561	C. Jacob
95	3498	D. Chalard	-	2168	P. Raucy

### ABONNEZ-VOUS AU C.D.E.

### NOMINATIONS DIRECTIONS REGIONALES

Je tiens à remercier au nom de l'AJEC MM. J.-F. Baudoin, A. Venturini, G. Bastion, P. Adrian et G. Maurice pour avoir occupé avec compétence et sérieux la fonction de-Directeur régional dans les régions dont ils avaient la charge. A la suite de l'appel à candidatures de décembre 1995, j'ai eu le plaisir de nommer de nouveaux directeurs dans les régions suivantes :

**CENTRE VAL-DE-LOIRE : Départements :** 18, 28, 36, 37, 41, 45 ; **M. Daniel JACOB**, 2A, rue Lelon, 28000 CHARTRES.

**LANGUEDOC-ROUSSILLON : Départements :** 11, 30, 34, 48, 66 ; **M. Laurent TINTURE**, La Poste Chapeauroux, 48600 ST-BONNET-DE-MONTAURoux.

**BOURGOGNE : Départements :** 21, 58, 71, 89 ; **M. Jean-Daniel BERTRAND**, 25, rue de la Houblonnière, 21000 DIJON.

**HAUTE-NORMANDIE : Départements :** 22, 76 ; **M. Fabrice LORIN**, 18, rue Abbé Bellamy, 76300 SOTTEVILLE-LES-ROUEN.

**MIDI-PYRENEES : Départements :** 09, 12, 31, 32, 46, 65, 81, 82 ; **M. Philippe BOBEL**, 5, rue de la Hierro, 09300 VILLENEUVE-D'OLMES.

**REMARQUE :** Ces directeurs régionaux nommés en février 1996 prennent, en même temps que leur fonction, en charge à la clôture des inscriptions (le 28 février 1996), les championnats régionaux qui ont été annoncés par M. EECKHOUT dans le « C.D.E. » du mois de janvier 1996 et qui vraisemblablement seront lancés courant avril 1996 (à l'exception du championnat de Bourgogne lequel a déjà été lancé en 1995). Au nom de l'A.J.E.C. je remercie tous ces volontaires pour leur dévouement au jeu par correspondance et pour ma part, je les en remercie d'avoir répondu à mon appel.

### LANCEMENT

#### CENTRE VAL-DE-LOIRE 1996

Le championnat régional Centre Val-de-Loire 1996 a été lancé le 15 avril 1996 par M. Daniel JABOT suivant la Formule 1 avec la participation de MM. :

1. **P. MICHAUD**, 2316 (Elo AJEC) ; 2. **D. JABOT**, 2115 ; 3. **S. RIVIER**, 2023 ; 4. **F. LE ROUX**, 1882 ; 5. **P. CARLIER**, 1716.

Chaque joueur dispute deux parties contre chaque adversaire.

Fin du championnat le 15 octobre 1997.

Arbitrage des parties non terminées le 30 octobre 1997.

Qualification au championnat inter-régional.

### RESULTATS

#### CHAMPIONNAT BASSE-NORMANDIE 1994

M. Jean-Louis EECKHOUT nous communique les résultats du championnat régional de Basse-Normandie 1994, c'est **M. Michel BEAULIEU** qui est déclaré champion régional en réalisant un score de 8/8. L'A.J.E.C. lui adresse toutes ses félicitations et qualifie M. BEAULIEU pour la finale du 10<sup>e</sup> championnat inter-régional.

#### Classement :

1. **M. Beaulieu, 8/8**
2. A. Gérard, 6
3. J.-B. Blain, 4

4. L. Guiheneuf, 2
5. G. Ivanoff (abandon justifié).

#### CHAMPIONNAT ILE-DE-FRANCE 1993

M. Guy GAIDOT nous communique les résultats du championnat régional d'Ile-de-France 1993, c'est **M. Eric RUCH** qui est déclaré champion régional en réalisant un score de 9/10 (soit +8 = 2). L'A.J.E.C. lui adresse toutes ses félicitations et qualifie M. RUCH pour la finale du 10<sup>e</sup> championnat inter-régional.

#### Classement :

1. **E. Ruch, 2314, 9/10 (SB = 33 ; Bu. = 26)**
2. R. Wojciechowski, 2163 9 pts (SB = 33 ; Bu. = 24)
3. G. Gaidot, 2205, 6 pts
4. A. Mare, 2115, 3 pts
5. B. Boulet, 1848, 1,5 pts (SB = 3 ; Bu. = 3)
6. M. Aymard, 2042, 1,5 pts (SB = 3 ; Bu. = 3)

**MM. BOULET et AYMARD ont dû être départagés au ELO.**

En saluant la belle performance de M. Ruch je me dois ici de féliciter M. Wojciechowski qui réalise lui aussi une très belle performance peut-être la plus spectaculaire et il s'en est fallu de deux petits points au départage Buchholz pour ravir le titre à M. Ruch.

## CLASSEMENT A.J.E.C.

30	Alpern O. ....	1894	689	Dalmas L. ....	2117
3855	Andre P. ....	1923 *	824	De Winne R. ....	1840
3725	Antunes J. ....	1780	710	Debree A. ....	2122 *
68	Aubron D. ....	1959	712	Debrus R. ....	2064
88	Aymard M. ....	1971	742	Delaporte M. ....	1974
109	Bajoue C. ....	1697 *	746	Delbecque Ch. ....	2275
122	Balzer A. ....	1775 *	777	Deneuille Ch. ....	2018
3973	Banos-Robles Th. ....	1935 *	784	Depret P. ....	1655
158	Baudoin J.-F. ....	2272	3878	Desquiens S. ....	1938 *
177	Beck G. ....	2159	823	Devocelle L. ....	2285
219	Berenguer Ph. ....	2057	3092	Donchez G. ....	1937 *
231	Bert M. ....	1996	852	Doudon M. ....	2142
274	Biro A. ....	2238	864	Druon R. MN. ....	2311
293	Blondelle C. Exc. ....	2345	931	Duval J. ....	1600
296	Bobel Ph. ....	2102	956	Epinox J.-F. ....	2148
317	Bonnal L. ....	1872	993	Fea D. ....	2132
3511	Bordino J.-Ch. ....	2190 *	1002	Fernandez R. ....	1898
2875	Bouchez D. ....	2386 *	1033	Fourot D. ....	1937
347	Bouillod Y. ....	2324 *	1040	Franco J.-M. ....	1775
350	Boulard E. MN. ....	2341	3014	Gaggioli M. ....	1860 *
370	Boussac M. ....	1853	1069	Gamant G. ....	2023
375	Boutonnet R. ....	2134	1071	Gambini P. ....	1991
377	Bouyt B. ....	2046	3560	Gautier F. ....	1881 *
3357	Caillol J.-M. ....	1996 *	1107	Genestier Th. ....	2052
476	Caprio V. ....	2010	1128	Giazzi G. ....	2119
519	Celerier F. ....	1791 *	3232	Gobet Y. ....	2301
536	Charpentier D. ....	2132	3125	Godinot B. ....	2005
590	Chorfi Kh Exc. ....	2414	3381	Hagnere J.-M. ....	1746
597	Ciampi J. ....	2008 *	3249	Hallmark M. ....	2115 *
611	Coasne Doct. J. ....	2137	1261	Hartmann D. ....	2064
3919	Colnot C. ....	2020 *	3280	Herb P. MN. ....	2586
3975	Coube P. ....	1988 *	3539	Hervet G. Exc. ....	2431 *

3907	Horchman J.-Ch.	1945 *
1313	Huet A.	1789
3274	Jabot D.	2110
3561	Jacob Ch.	2029 *
3738	Jimenez J.-C.	2222 *
1375	Jouault B.	2226
1409	Kiffer J.-L.	1937 *
2703	Lafarge J.-M.	2343 *
1449	Lafeuille B.	2265
2941	Lageyre P.	2125 *
1458	Lalanne C.	2100
1483	Large L.	1921
3941	Laurent C.	2187 *
3890	Le Gall A.	1743 *
3533	Lebled P.	2105 *
1558	Legrand P.-A.	2125
1560	Legree F.	2261
1571	Lemaire Ph.	2280
1649	Lorin F.	2352
3978	Lux G.	1712 *
3530	Maljenovsky Fh.	2156 *
1758	Matisson J.-M.	2188
1761	Maumey M.	2098
1778	Menetrier M. Exc.	2375
3567	Mevel A. Exc.	2340
1811	Michel P.	2139
1820	Milgram Ch.	2131
1865	Morin S.	2071
1872	Mottier R.	1802
3356	Neri J.	2250 *
1906	Nguyen Minh Kh.	1836
1919	Noel R.	1782
1925	Nossein F.	1995
3914	Nouveau J.-Ch.	1945 *
3915	Nouveau J.-F.	2034 *

3811	Padovani F.	1876 *
1965	Pansier Ph.	2239
1980	Parrino F.	2142 *
2005	Pellet H.	1944
2025	Perron P.	1961
2062	Pierre E. Exc.	2370
2070	Pincon G.	1804
3349	Pitaval J.	2095 *
2187	Renouf L.	2003
3570	Robic J.-L.	1757 *
2250	Roos M. MN	2353 *
3385	Roux Th.	1896 *
2370	Sebag W.	2302
2387	Serrier J.-F.	2187
2388	Seydoux H.	2238
2402	Simonet D.	1887
2409	Sireta B.	2307
4007	Souissi P.	1765 *
2424	Soulas P.	2095
2435	Spitz P. MN	2515
2492	Thinat B.	2204
2494	Thirion P.	2090
3773	Trapeaux J.	2139 *
2522	Trigance E.	2190
3175	Vadot Ch.	2199 *
2555	Van Damme L.	2180
2597	Verstraeten J.-C.	1938
3685	Villalba P.	2246 *
2635	Vuillemin G.	2039
2659	Weyand F.	2154
3492	Winkler C.	1860 *
3493	Zagorski F.	1859

Total : 131 joueurs



**GAMBISCO**

la revue du  
joueur d'échecs

chaque abonné  
entre dans le  
club GAMBISCO  
(réductions sur  
les inscriptions  
de tournois,  
sur les livres,  
ordinateurs...)

Couverture quadrichrome, 52 pages  
en 2 couleurs sur papier de qualité

Un moyen efficace pour progresser.  
Une mine d'informations.  
Un ton vif, humoristique et satirique

Des jeux, des dossiers, la rubrique  
informatique de Pierre NOLOT...

LIRE LE GAMBISCO,  
C'EST L'ADOPTER

285 F  
L'ABONNEMENT D'UN AN  
(12 numéros, soit  
23,75 F le numéro) à

**GAMBISCO**

39, rue Ferdinand-Cappelle  
59660 MERVILLE  
Tél. : 28 49 66 03

avec :  
Arnaud PAYEN,  
Alain PALLIER,  
Laurent VERAT,  
Davoud PIRA,  
Sylvain HOUCKE,  
Jean-Claude TEMPLEUR,  
Pierre NOLOT,  
les MI Jean-René KOCH,  
Jean-Marc DEGRAEVE,  
Mircea PAVLOV,  
Luc WINANTS  
Gary LANE,  
Christian BAUER,  
les GMI Victor BOLOGAN,  
Alexandre MOROZEVITCH,  
Matthew SADLER,  
Slim BOUAZIZ,  
Glenn FLEAR,  
Olivier RENET,  
Alexei SHIROV  
et les autres

St des joueurs de ce niveau  
choisissent d'écrire pour nous, ce ne  
doit pas être tout à fait par hasard...

## L'ACTIVITE INTERNATIONALE

### TOURNOIS INTERNATIONAUX INDIVIDUELS

#### Résultats

WT/II/GT/23 : 1. G. Wagner (All.), 14 ; **2. E. Hug (Fr.) 12,5.**

EU/M/917 : 1. B.-M. Gorochowski (Ukr.), 5 ; **2. M. Raimondi (Fr.) 4,5.**

EU/M/1062 : W. Montag (All.), 4,5 ; ... **6. B. Thinat (Fr.), 2.**

EU/H/GT/223 : 1. F. Piccirilli (It.), 13,5 ; ... **3. M. Maumey (Fr.) 10,5.**

EU/H/GT/240 : 1.-2. K. Thomsen (Dan.), A. Lapsche (Let.), 11,5 ; ... **7. P. Bobel (Fr.), 7.**

#### Tournois thématiques

4/89/54 (5 joueurs) : 1. P.-J. de Jong (P. B.), 6 ; ... **5. B. Decallonne (Fr.), 0,5.**

4/89/55 (6 joueurs) : 1.-2. H. Krönigsberger (Aut.), J. Jankowski (Pol.) 7 ; ... **6. E. Trigance (Fr.), 0.**

9/94/3 (6 joueurs) : 1. H.-C. Schmidt (All.), 9 ; ... **4. J.-M. Hagnere (Fr.) 5.**

13/94/2 (5 joueurs) : **1. D. Vincent (Fr.), 6.**

15/94/2 (6 joueurs) : 1. D. Luppi (It.) 10 ; ... **4. J.-M. Hagnere (Fr.) 4.**

#### Tournoi Abonyi

ABO/5 (11 joueurs) : 1. C.-R. Chandler (Angl.), 7,5 ; ... **10. M. Roos (Fr.) 3.**

#### NOUVEAUX TOURNOIS

EU/M/1143	J. Muller
EU/M/1145	D. Jabot
EU/M/GT/419	P. Lemaire
EU/M/GT/420	M. Montraig
EU/H/1228	A. Giraudet
EU/H/1234	G. Hauptmann
EU/H/GT/254	D. Seny
EU/I/1834	H. Garnica
EU/I/GT/326	P. Perron
EU/II/1186	A. Fietkau
EU/II/1187	M. Bologna
EU/II/GT/184	F. Zagorski, J.-B. Blain

#### Tournois thématiques

8/92/55	P. Lemaire
3/96/1	B. Bouyt
3/96/2	C. Deneuille
3/96/3	P. Lemaire
4/96/1	P. Lemaire

**X<sup>e</sup> Coupe Mondiale ICCF (Préliminaires)** : Cette compétition lancée en septembre 94 doit se terminer dans un peu plus d'un an. En pratique, les parties sont presque toutes terminées pour la plupart des Ajécistes. Dans le « C.D.E. » d'octobre 95 j'avais demandé aux participants de bien vouloir me communiquer leurs résultats des parties terminées (sans la feuille de partie). Je remercie ceux qui m'ont répondu. Hélas, ils ne sont pas nombreux (à peine 30 %). Je renouvelle mon appel. Vous me rendrez service... et vous éviterez d'être crédité d'un zéro pour chaque partie (classement AJEC).

G. GAMANT.

### RENCONTRES INTERNATIONALES PAR EQUIPES

#### FRANCE - CROATIE

Voici la composition des 2 équipes :

Le capitaine pour cette rencontre est : **F. FOURNIER, 7, rue des Jonquilles, 60270 GOUVIEUX.**

Début de la rencontre : 15/05/96

Fin de la rencontre : 15/05/99

Bon jeu à tous.

St-A. BESSIS.

#### FRANCE - CROATIE

1. S.-A. Bessis	E. Krsovnik i2370
2. P. Danzanvilliers	A. Vlahovic i2320
3. L. Devocelle	D. Movre i2300
4. R. Serradimigni	I. Kaselj i2295
5. J. Audoubert	L. Ljubicic 2292
6. B. Decallonne	Z. Krcak i2285
7. P. Bobel	P. Keglevic GMI 2265
8. G. Gamant	Z. Paravic i2250
9. F. Fournier	A. Ljubicic i2225
10. C. Kuchelbecker	K. Ganzza 2215
11. A. Mare	Z. Krpanec 1837
12. F. Alozy	S. Stefanic
13. H. Toussaint	H. Susovic
14. P. Lemaire	M. Kis
15. M. Aymard	D. Matic
16. E. Variniac	M. Petanjek
17. B. Galliou	P. Latas
18. J.-M. Malak	N. Piculjan
19. J.-P. Babugeon	Z. Pozezanac

## FRANCE - NORVEGE

14 participants Norvégiens à ce jour, une recherche de solution pour contenter les 34 candidats français est à l'étude.

## FRANCE - DANEMARK

Début de la rencontre : 15/03/95

Fin (prévue) de la rencontre : 15/03/98

Nombre d'échiquiers : 28, soit 56 parties à jouer

Capitaine Français à qui vous devez transmettre vos résultats sitôt obtenus, quels qu'ils soient :

**P. LEGRAND, 10, rue des Lauriers, 59160 LOMME.**

Score : FRANCE : 9 - DANEMARK : 3.

• Commentaires : Aucun problème à déplorer pour l'instant. Deux petites choses cependant surprennent le capitaine néophyte :

— Un seul joueur a signalé un arrêt de jeu depuis le début de la rencontre : quelle équipe laborieuse !

— Le capitaine Danois m'a informé de défaites françaises que j'ignorais. J'attends des nouvelles des joueurs qui se reconnaissent... allez, un peu de courage !

## FRANCE - FINLANDE

Score au 6/4/96 : FRANCE : 42 - FINLANDE : 46.

Capitaine à qui vous devez transmettre vos résultats quels qu'ils soient et faire part des problèmes que vous pourriez rencontrer : **D. ROZIER, Les Guichards, Maison Porta, 38410 VAULNAVEYS-LE-HAUT.**

• Observations du Capitaine : au 6 avril 96, la France est en train de redresser la barre ; mais la Finlande est toute proche de la victoire. Il faut gagner 9 des 12 parties restantes ! Mission impossible ?

## LE COURRIER DES LECTEURS

### RENDEZ A CESAR... ET A LOFT CE QUI ETAIT A DE WINNE

Monsieur DE WINNE nous conte sa surprise de voir son nom lié à une défense originale :

« Dans le « C.D.E. » n° 448, quelle ne fut pas ma surprise de voir en page 14 LA DEFENSE DE WINNE ??? »

En fait, cette défense aurait été jouée pour la première fois par un Anglais du nom de LOFT, qui l'aurait peut-être trouvée dans son grenier... C'est tout ce que j'en sais.

Par contre, ce que je sais, c'est que sur 14 parties jouées, je n'en ai gagné que 2, et que ces deux gagnantes ne sont dues qu'aux bévues de mes adversaires. »

Quand on pense au nombre de joueurs qui rêvent de passer à la postérité échiquéenne grâce à l'invention d'un nouveau système de jeu, on ne peut que féliciter notre ami DE WINNE pour sa modestie... Reste que la « Défense Loft » semble devoir faire ses preuves : qui va s'y coller ?

LIVRES  
et  
JEUX D'ECHECS

LIVRES  
et  
JEUX DE STRATEGIE

16-1-43-26-83-67

29, rue St-André-des-Arts - 75006 PARIS

VARIANTES

## LES LIVRES INTERNATIONAUX DU MOIS

Par Kenneth GUNNELL

\*\*\*\* = Livres internationaux du mois.

\*\*\* = Très bon.

\*\* = Assez bon.

\* = Epouvantable.

**5. WINNING QUICKLY WITH BLACK**, Iakov Neishtadt, Cadogan Books, 160 pages, £ 12.99 (130 F), \*\*\*.

Notre position internationale du mois se trouve à la page 73 de ce dernier livre.

### HALLE, 1883

### TARRASCH



### B. RICHTER

12 + 11

Trait aux Noirs.

Comment gagner en deux coups ?

(Réponse page 140.)

Ce mois-ci, il y a une grande profusion de bonnes éditions brochées échiquéennes nouvelles ; un titre de B. T. Batsford Ltd., 4, Fitzhardinge Street, Londres, W1H 0AH, Angleterre, où la responsable échiquéenne, Miss Teresa Howes, attend toutes vos demandes de renseignements, faute de vous adresser chez votre fournisseur habituel, et quatre titres de Cadogan Books plc, London House, Parkgate Road, Londres, SW11 4NQ, Angleterre, où le rédacteur échiquéen est Andrew Kinsman, également à votre service.

**1. ALEXANDER ALEKHINE'S BEST GAMES**, Alexander Alekhine, Batsford, 304 pages, £ 17.99 (180 F) \*\*\*\*.

**2. STUDIES AND GAMES**, Jan Timman, Cadogan Books, 192 pages, £ 12.99 (130 F) \*\*\*.

**3. PLAY THE FRENCH (Nouvelle Edition)**, John Watson, Cadogan Books, 224 pages, £ 14.99 (150 F) \*\*\*.

**4. WINNING QUICKLY WITH WHITE**, Iakov Neishtadt, Cadogan Books, 160 pages, £ 12.99 (130 F), \*\*\*.

### PARTIES AMICALES PAR MINICOM 3612

Ph. BURY (2037) vous propose de jouer avec vous deux parties amicales (hors classement) par Minicom 3612.

Aucune condition de niveau, de délai, ou autre.

Seuls vos frais téléphoniques restent à votre charge.

Pour démarrer, c'est très simple (si vous êtes inscrit Minicom/gratuit), envoyez votre premier coup « Blancs » à Ph. BURY, Minicom 3612, puis 55 31 20 59 (sur ligne « Objet du Message ») dès maintenant !

Si vous n'êtes pas inscrit Minicom, contactez votre Agence de télécommunications (ou 3612 sur minitel).

## MAGIE DU PROBLEME D'ECHECS

Par Jacques NEGRO

Pour que cette chronique (1), soit à la convenance de chacun, nous avons dressé un plan de rédaction que l'on retrouvera chaque mois.

**A)** Deux problèmes avec l'idée de l'auteur.

**B)** Deux inédits (2).

**C)** Un concours de solutions avec classement échelle - 2 fois par an - avec prix offerts par « Nice-Echecs ».

Nous espérons ainsi faciliter la découverte des mats : 2, 3, 4, multicoups, clés, variantes et essais.

### UN BEAU PROBLEME (J. HARING, 1966)



### MAT EN DEUX COUPS (5 POINTS)

Dans ce problème, il y a un beau jeu réel et trois autoclouages. L'essai permet trois mats changés. A noter l'astuce pour justifier le Fb4 dans le jeu réel.

Un problème qui plaira aux solutionnistes qui n'hésiteront pas à trouver la fausse clé sans voir la réfutation.

### LES LIVRES INTERNATIONAUX DU MOIS

(Réponse de la page 139)

1. ... Dh6! 2. Rd1 Cb3! 0-1.

### PROBLEME INEDIT N° 1 Jean MARIA (Nice)

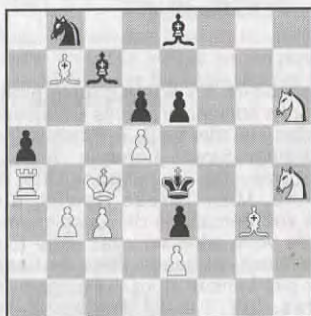

### MAT EN DEUX COUPS (5 POINTS)

◆ Envoyez vos solutions à Jacques NEGRO (adresse page 2 du « C.D.E. »).

(1) Que vous réclamez depuis longtemps.

(2) Nous accueillons pour publication, les inédits des lecteurs du « C.D.E. »

UNE BONNE IDEE  
DE CADEAU!

UN  
ABONNEMENT  
AU « C.D.E. »

## INDEX DES PARTIES PUBLIEES DANS LE « COURRIER DES ECHECS » EN 1994

### DEBUTS OUVERTS : 1. e4 e5

**Danois (Gambit) :** 1. e4 e5 2. d4 : 41-296.

**Deux Cavaliers (Défense) :** 1. e4 e5 2. Cf3 Cc6 3. Fc4 Cf6 : H94-72-90-91 (3) - 92-H120.

**Ecossaise (Partie) :** 1. e4 e5 2. Cf3 Cc6 3. d4 : 93-301.

**Espagnole (Partie) :** 1. e4 e5 2. Cf3 Cc6 3. Fb5.

3. ... a6 4. Fa4 : 33-34-H93-96-H102-H104-H109-H114-H115-203-281-H131-7.

3. ... divers : 40-67-70-274\*-276\*-277\*.

**Roi (Gambit du) :** 1. e4 e5 2. f4 : 9-10-36-65-93-94 (2) -157.

**Italienne (Partie) :** 1. e4 e5 2. Cf3 Cc6 3. Fc4 Fc5 : H94-120-205\*.

**Letton (Gambit) :** 1. e4 e5 2. Cf3 f5 : 249-250-279-280.

**Philidor (Défense) :** 1. e4 e5 2. Cf3 d6 : 128.

**Quatre Cavaliers (Partie des) :** 1. e4 e5 2. Cf3 Cc6 3. Cc3 Cf6 : 61-202 (3) - 211-H117.

**Viennoise (Partie) :** 1. e4 e5 2. Cc3 : 67-93-95.

**Portugaise (Partie) :** 1. e4 e5 2. Fb5 : 69 (3).

**Défense Moderne :** 1. e4 g6 2. d4 : 71-149 (2) - 246.

**Française (Défense) :** 1. e4 e6.

2. d3 : 185.

2. Cf3 : 251.

2. d4 d5 3. e5 2\* : 35-62-130.

3. Cd2 : H93-H95-H96-H105-186-281-300-301.

3. Cc3 : 13-46-68-107-114\*-116\*-178-183-187 (2) - 200-203-281-H130.

**Pirc (Défense) :** 1. e4 d6 2. d4 Cf6 3. Cc3 g6 : 10-41-130.

**Scandinave (Défense) :** 1. e4 d5 : 40-67-169\*-H114(2)-H115-H116-185-291\*.

**Sicilienne (Défense) :** 1. e4 c5.

2. c3 : 185-263 (2)\*.

2. d4 : 158-H116-H91.

2. Cc3 : 69-H101-144 (2)-188-201 (2) - 202-H119-246.

2. Cf3 e6 : 89-123-131-142\*-203-266 (2).

2. ... Cc6 : 68-187-273-H130.

2. ... d6 : 33-60-97-105-122-123-158-182-H115-H122-277-278\*.

### DEBUTS FERMES :

1. d4 d5

**Blackmar-Diemer (Gambit) :** 1. d4 d5 2. e4 : 187.

**Dame (Gambit de) :** 1. d4 d5 2. c4 : H91-34-66-H100-89-106-H110-H111-H121-149-251-281-302.

**Slave (Défense) :** 1. d4 d5 2. c4 c6 : 15-H108-H116-H120-238-251-266-H126.

### DEBUTS SEMI-OUVERTS :

1. e4 (sans 1. ... e5)

**Alekhine (Défense) :** 1. e4 Cf6 : 15-53-63-93-106-153-12.

**Caro Kann (Défense) :** 1. e4 c6.  
2. d4 : 93-94-96-105-130-149-180-188-H118.

2. f4 : 69.



Pour la formation des joueurs par correspondance,  
l'A.J.E.C. et Pierre MEINSOHN vous proposent

## ECHECS+PRO 3

L'OUTIL PROFESSIONNEL A LA PORTEE DE TOUS

LOGICIEL PC FRANÇAIS recommandé par le G.M.I. Anatoly VAISSER

Nécessite un PC 2 MO de RAM - 1 disque dur et un lecteur de disquettes 3,5 pouces 1,44 Mo - 1 souris.

- Gestion de parties • Positions, scores, statistiques...
- Impression des parties avec diagrammes • Tests • 4 niveaux de jeux
- Tris et recherches multicritères • Copie et transfert des parties
- Identification des débuts

Livré avec une base de données exemple.

**Un rapport Qualité Prix sans égal ! 130 F !!** - Franco de port (France et C.E.E.).

**Je commande ECHECS+PRO 3**

**ATTENTION !!**

Cette offre est réservée aux ajécistes !

Nom : \_\_\_\_\_ Prénom : \_\_\_\_\_

Adresse : \_\_\_\_\_

Code postal : \_\_\_\_\_ Ville : \_\_\_\_\_

Ci-joint mon règlement de 130 F par chèque ou mandat postal. Commande à adresser à :  
**Maxime LE GARREC, 95, rue de l'Aber-Ildut, 29800 LANDERNEAU.**

Les joueurs d'Echecs, dans leur grande majorité, se servent de documentation (parties de maîtres, ouvrages théoriques) pour améliorer la qualité de leurs parties. L'étude du jeu des maîtres est un moyen important de perfectionnement. Les années 70 ont vu l'apparition des encyclopédies, mais, désormais, l'ordinateur régnant, la diffusion des recueils de parties sur support informatique (disquettes, CD-ROM) prend peu à peu la relève. Malheureusement le prix de ces bases est souvent un frein à leur diffusion.

Pour permettre l'accès d'un logiciel performant à un plus grand nombre, l'A.J.E.C. a conclu un accord avec Pierre Meinsohn (Maître F.I.D.E.) pour mettre à la disposition des ajécistes le programme ECHECS+PRO 3.

Il s'agit essentiellement d'un programme de gestion de bases de données (parties d'Echecs). Il est livré avec une base exemple et une documentation (en français).

M. Meinsohn propose également un choix de bases à tarifs préférentiels.

L'A.J.E.C. éditera ultérieurement d'autres recueils de parties.

**ECHECS+PRO 3 est disponible au prix de 130 F !!!**

**Mais cette offre est réservée aux ajécistes.**

Ce logiciel est un outil de travail parfait pour le joueur par correspondance. L'analyse des parties et des variantes est grandement facilitée par ECHECS+PRO : déplacement aisé des pièces sur l'écran, (à la souris), annotations des coups, recherche de positions similaires, etc. Personnellement, depuis que j'utilise ce logiciel, pour mes analyses, j'ai quasiment abandonné mon échiquier !

ECHECS+PRO comporte de nombreuses autres fonctions qui le rendent agréable à utiliser : • Impression des parties (textes et diagrammes) • Identification des ouvertures • Export des parties (qui peuvent être reprises par un traitement de texte) • Copie, transferts • Evaluation des positions, module de jeu. J'ai particulièrement apprécié les fonctions de tri et de recherches multi-critères. (Recherche par type d'ouvertures, variantes, noms, etc.)

ECHECS+PRO nécessite un ordinateur de type PC équipé de 2 MO de mémoire vive • Un disque dur et un lecteur 3,5 pouces 1,44 MO • Dos 3.2 ou postérieur (fonctionne sous Windows 3.x et 95) • Un moniteur vidéo couleur, monochrome ou LCD • Une carte CGA, EGA, VGA ou SVGA • Une souris.

Les commandes sont à adresser à **Maxime LE GARREC, 95, rue de l'Aber-Ildut, 29800 LANDERNEAU.** Chèque de 130 F à l'ordre de l'A.J.E.C.

# Le Courrier Des Echecs



le numéro :  
18 francs

n° 453  
juin 1996

Joueurs isolés ou désirant progresser plus vite, adhérez à :  
**L'ASSOCIATION DES JOUEURS D'ECHECS PAR CORRESPONDANCE**

Section Autonome de la F.F.E.  
 AFFILIEE A L'INTERNATIONAL CORRESPONDENCE CHESS FEDERATION  
 SIEGE SOCIAL : Chantalouette, 24700 EYGURANDE

**COMITE DIRECTEUR**

BERRIOT, BESSIS, BODIS, BRIDIER, GAMANT, GAMBINI, GIRAUDET,  
 HEIM, JAUDRAN, JOUAUT, LE GARREC, MARY, SIMONET, SOULAS, VUILLEMIN

**RESPONSABLES**

**Président** : M. LE GARREC, 95, rue de l'Aber-Ildut, 29800 LANDERNEAU.  
**Vice-Président** : J. JAUDRAN, Chantalouette, 24700 EYGURANDE.  
**Secrétaire** : D. SIMONET, La Genébrière, 03410 DOMERAT.  
**Treasorier** : G. VUILLEMIN, rue du Puech, Badaroux, 48000 MENDE.  
**Treasorier adjoint** : P. BRIDIER, 110, boulevard Alexandre-de-Fraissinette, 42100 SAINT-ETIENNE.  
**Délégué I.C.C.F.** : S.-A. BESSIS, 6, rue Corneille, 02200 SOISSONS.  
**Adhésions** : J. BODIS, 103, allée d'Albret, 47600 NERAC.  
**Délégué F.F.E.** : M. LE GARREC, 95, rue de l'Aber-Ildut, 29800 LANDERNEAU.  
**Délégué à la Propagande** : J. NEGRO, journal NICE-MATIN, 214, route de Grenoble, 06290 NICE CEDEX 3. Tél. 93 79 83 83. Fax 93 79 83 83.  
**Classement** : P. MARY, 238 bis, avenue Pasteur, 49100 ANGERS.  
**Matériel, Fournitures** : J. CHATENET, 18, square d'Anjou, 87100 LIMOGES.  
**Arbitre National** : A. VIAUD, 20, rue Jules-Ferry, 95880 ENGHEN-LES-BAINS.

**DIRECTEURS DES COMPETITIONS**

**Directeur Général des tournois** : B. BERRIOT, 18, rue des Andiers, 02820 SAINT-ERME.  
**Championnat de France** : J. JACQUART, 21, rue Guynemer, Dainville, 62000 ARRAS.  
**Tournois qualificatifs** :  
 — **Division I** : B. BERRIOT, 18, rue des Andiers, 02820 SAINT-ERME.  
 — **Division II** : R. SALAUN, 17, rue de la Tannerie, 60270 GOUVIEUX.  
 — **Division III** : P. GAMBINI, 20253 BARBAGGIO.  
 — **Division IV (Tournois à 5 joueurs à 4 ou 8 parties)** : P. SOULAS, 90, rue V.-Hugo, 91560 CROSNE.  
**Tournois à 3 joueurs (toutes divisions)** : B. JOUAULT, 140, av. Paul-Raoult, 78130 LÈS MUREAUX.  
**Coupe de France** : B. HEIM, 13, rue de Saverne, 67700 HAEGEN.  
**Matches défis** : F. FOURNIER, 7, rue des Jonquilles, 60270 GOUVIEUX.  
**Championnats inter-régionaux** : J.-L. EECKHOUT, 115, petite rue de Cassel, 59190 HAZEBROUCK.  
**Championnats régionaux** : J.-L. EECKHOUT, 115, petite rue de Cassel, 59190 HAZEBROUCK.  
**Tournois internationaux individuels** : G. GAMANT, 443, rue de Gurgay, 22310 PLESTIN-LES-GREVES.  
**Rencontres internationales par équipes** : S.-A. BESSIS, 6, rue Corneille, 02200 SOISSONS.  
**Tournois EUROPE-ECHECS** : J.-S. TROCHET, 1, avenue des Romains, 74000 ANNECY.  
**Coordinateur action d'information** : J. NEGRO, « Echecs » NICE-MATIN, 214, route de Grenoble, B.P. 4, 06029 NICE CEDEX. Tél. 93 79 83 83.

**RENSEIGNEMENTS GENERAUX**

- 1° TARIFS 1996 - Couplé cotisation et abonnement : 195 F.** Les adhérents abonnés reçoivent le C.D.E., ont accès aux tournois et figurent au classement. — **Abonnement simple au C.D.E. sans cotisation : 180 F.** Les abonnés simples reçoivent le C.D.E. mais n'ont pas accès aux tournois ni au classement. — **Cotisation A.J.E.C. sans C.D.E. : 100 F.** Le paiement de cette cotisation donne le droit d'accéder aux tournois organisés par l'A.J.E.C. et de figurer au classement A.J.E.C. — **Couplé étranger : 235 F.** — **Abonnement simple étranger : 195 F.** — **Supplément pour service du C.D.E. par avion : 65 F.** — Cotisations et abonnements sont valables du 1<sup>er</sup> janvier au 31 décembre. Ils peuvent être renouvelés à tout moment avant le 1<sup>er</sup> décembre de chaque année par chèque postal ou bancaire libellés au nom de l'A.J.E.C. sans spécification d'adresse et envoyés aux responsables suivants :  
**a) Nouveaux adhérents** : J. BODIS (adresse ci-dessus).  
**b) Renouvellements** : G. VUILLEMIN (adresse ci-dessus).  
 Bien entendu, il est toujours possible de prendre ou de renouveler un abonnement et une cotisation pour deux ou trois ans au tarif de l'année en cours.
- 2° Compétitions Nationales** : Outre le Championnat de France annuel, l'A.J.E.C. organise des Tournois permanents à 7 joueurs (12 parties) dans la Division I, des Tournois permanents à 5 joueurs (8 parties) dans les Divisions II, III, IV, des Tournois permanents à 3 joueurs (4 parties) dans toutes les Divisions, la Coupe de France éliminatoire (2 parties) et des Matches défis conclus librement. Les abonnés au « C.D.E. » s'inscrivent directement, selon leur classement; auprès des Directeurs des Compétitions, en réglant en timbres les droits d'inscription suivants :  
 Championnat de France : 20 timbres « tarif rapide » ; T. à 7 : 12 timbres « tarif rapide » ; T. à 5 : 8 timbres « tarif rapide » ; T. à 5 : 4 parties (IV D) 5 timbres « Tarif rapide » ; T. à 3 : 6 timbres « tarif rapide » ; Coupe de France : 6 timbres « tarif rapide » ; Matches défis : 4 timbres « tarif rapide » par partie. — Pour recevoir la grille complète des résultats, joindre une enveloppe timbrée avec nom et adresse.
- 3° Coupe Europe Echecs** : 8 timbres tarif rapide.  
**4° Tournois Internationaux I.C.C.F.** : Droits d'inscription. EU-7 joueurs : 35 F ; EU-15 joueurs : 45 F ; WT-7 joueurs : 30 F ; WT-15 joueurs (Classe II, I, H, M) : 40 F ; Tournois thématiques : 35 F. Payables par C.B. ou C.C.P. Libellés au nom de l'A.J.E.C.
- 5° Cartes de Jeu** : Réservées aux adhérents. S'adresser à J. CHATENET en joignant le titre de paiement, libellé au nom de l'A.J.E.C. sans spécification d'adresse. Cartes vertes permettant une correspondance ou cartes roses pour le jeu avec l'étranger : 45 F les 150, 70 F les 300. Pas d'envoi contre remboursement.
- 6° Changements d'adresse** : D. SIMONET, La Genébrière, 03410 DOMERAT (joindre un timbre « tarif rapide »).

# LE COURRIER DES ECHECS

REVUE MENSUELLE D'ECHECS PAR CORRESPONDANCE

**Gérant** : J. JAUDRAN, Chantalouette, 24700 EYGURANDE.  
**Rédacteur adjoint** : J. NEGRO, journal « Nice-Matin », 214, route de Grenoble, 06290 NICE CEDEX 3. Tél. 93 79 83 83. Fax 93 79 83 83.  
**Courrier des Lecteurs** : D. AUBRON, Echuffley, 61500 ESSAY.  
**Changement d'adresse** (au plus tard le 20 pour le « C.D.E. » du mois suivant) : D. SIMONET, La Genébrière, 03410 DOMERAT (joindre un timbre tarif rapide).  
**Abonnements** : J. BODIS, 103, allée d'Albret, 47600 NERAC. **TARIF 1996** : Métropole : 180 F ; Etranger : 195 F ; Supplément par avion : 65 F (conditions spéciales pour les membres de l'A.J.E.C., voir couverture page 2). Les abonnements assurent le service mensuel du « C.D.E. » (sauf au mois d'août) du 1-1 au 31-12 de chaque année. Les nouveaux abonnements reçus entre le 1-1 et le 30-9 comptent pour l'année entière et donnent droit au service du « C.D.E. » à partir du premier numéro de l'année. Ceux reçus entre le 1-10 et le 31-12 ne prendront effet qu'à partir du 1-1 de l'année suivante. Les numéros d'octobre, de novembre, de décembre seront envoyés, à tarif minoré, sur demande adressée à J. BODIS.  
**Renouvellement des abonnements** : G. VUILLEMIN, rue du Puech, Badaroux, 48000 MENDE. A régler entre le 1-10 et le 30-11 de chaque année.  
 Note particulière : Les versements se font, soit par chèque postal au C.C.P. : A.J.E.C. 6787-21 W Paris, soit par chèque bancaire, libellé au nom de l'A.J.E.C. sans spécification d'adresse, envoyé au responsable particulier à chaque service.  
**Demande de « C.D.E. » anciens** : D. SIMONET, La Genébrière, 03410 DOMERAT.  
**Tarif publicité** :  
 1 page : 4 400 F (11 numéros) et 440 F (1 numéro) - 1/2 page : 2 300 F et 230 F - 1/4 page : 1 250 F et 125 F - 1/8 page : 650 F et 65 F.  
 Photo ou typon à la charge de l'annonceur.  
 Pour les adhérents de l'A.J.E.C. : première annonce gratuite. Annonces suivantes : 33 F l'annonce. S'adresser à J. JAUDRAN.  
 Règlement par chèque bancaire ou postal à l'ordre de l'A.J.E.C.

## LA PARTIE N'EST JAMAIS NULLE

Par MF Bruno SAN MARCO

Retour aux sources, Gambit du Roi, Défense Fischer. L'objet de notre étude sera l'une des réponses considérée comme faisant partie des plus solides, à savoir : **1. e4 e5 2. f4 exf4 3. Cf3 d6 4. Fc4 h6! 5. d4 g5 6. 0-0 Fg7.**



Les Noirs s'accrochent de toute force au Pion f4 tout en visant le Pion d4. Ainsi 7. Cc3 est douteux en raison de Cc6 suivi de Fg4. D'autres déviations sont possibles : 4. d4 g5 5. h4 g4 6. Cg1 est très connu. Mais les Noirs ont prouvé qu'ils n'avaient pas grand-chose à craindre dans cette ligne.

Après 4. Fc4 h6, un essai intéressant est 5. h4 Cf6 6. Cc3 Fe7 7. d3 Ch5 8. Ce5! dxe5 9. Dxb5 0-0 10. g3! comme dans la partie Berthelot - Mikhalchishin, Capelle-la-Grande 1989. L'idée est après 10. ... fxf3 11. Fxh6! g2 12. Tg1 Fxh4+ 13. Rd2 Fh3 14. Txg2! Fxg2 15. Tg1 Cd7 16. Txg2 Cf6 17. Txg7+ Rh8 18. Dxb4 et c'est fini. Il fut joué 10. ... Fe6 11. Fd2! Cc6 12. gxf4 exf4 13. 0-0-0 Dd6 14. Thg1 Rh7 15. Fxe6 Dxe6 16. Fxh4 Fd6 17. Fxd6 et nulle (?). Peut-être la suggestion de Mikhalchishin, 17. Fe3 Ce7 18. d4 f5 19. e5 Fb4 20. d5 Df7 21. Dxf7 Txf7 22. e6 ±, mérite d'être

C34/54

essayée, en tout cas la variante 5. h4 est à explorer !

Analysons maintenant notre position de départ où légion sont les différentes stratégies blanches et noires. Prêts, partez !

**7. c3.**

Permet b4 ou Db3 tout en surprotégeant d4.

**7. ... Cc6.**

La suite la plus naturelle car 7. ... Cf6 autorise l'avance e5. C'est ici que les Blancs doivent maintenant choisir.

**1) 8. Db3.**

Douteux d'après Madame la théorie.

**8. ... De7 9. h4 g4.**

9. ... Ca5 10. Da4+ Cc6 11. d5 gagne.

**10. Ch2 f3 11. g3 Cf6 12. Te1 0-0 13. Fd3 Ch5 14. Cf1 Cg3! 15. Cxg3 Dxh4 16. Fxf4 Cxd4! 17. Dd5 Ce6 18. Dh5 Ff6 19. Dxb7 Fh4 20. Cf5 f2, 0-1, David - West, Camberra 1984.**

**2) 8. Da4.**

Une idée tactique subtile.

**8. ... Fd7 9. Db3.**

Gagne un Pion mais 9. ... Ca5 10. Fxf7+ Rf8 11. Da3 Rxf7 12. Dxa5 g4 est une tentative de réfutation à tester.

**9. ... De7 10. Dxb7 Tb8 11. Da6 Cf6 12. d5 Ce5 13. Cxe5 Dxe5 14. Dxa7 0-0 15. Cd2 Cg4.**

Les Noirs ont une bonne compensation. Une partie Leone - Van Aalzun, Corr. 1988/91, se poursuivit par 15. ... c5?! 16. dxc6 Fxc6 17. Fxf7+ Rh8 18. Fg6 et gain blanc au 31<sup>e</sup> coup.

**3) 8. g3.**

Le minage de l'aile Roi, rival de 8. h4 examiné ci-après.

**a) 8. ... g4.**

Fort aussi est 8. ... Fh3, ce sera le « petit b ».

**9. Ch4 f3 10. Cd2.**

10. Db3 De7 (10. ... Dd7 avec l'idée de jouer Ca5 au prochain coup est une idée de jeunesse de Karpov : Stockholm 1969

contre Kaplan) et ici 11. Ca3, 11. Ff4 ont été essayés avec plus ou moins de succès.

**10. ... Ff6.**

10. ... Cf6 est moins fréquent mais très bon pourtant. Le coup du texte vise le Ch4 et permet Th7 sur Db3.

**11. Cdx3f3.**

Ou 11. Chxf3 gxf3 12. Dxf3 De7 13. e5 dxe5 14. Ce4 exd4! 15. Cxf6+ Cxf6 16. Dxf6 Dxf6 17. Txf6 Ce5 18. Fd5 = (Glaskov).

**11. ... gxf3 12. Dxf3 Fh3 13. Tf2 Dd7 14. e5 Fxh4 15. Fxf7+ Rd8 16. e6 De7 17. gxh4 Dxh4 18. Fh5.**

Dans cette position difficile à estimer, comme toute la variante, les Noirs disposent de 18. ... Rc8 19. d5 Cd8 ∞ (Pachman) ou 18. ... Cf6 19. Dxf6 Dxf6 20. Txf6 Tg8 21. Rf2 Tg2+ 22. Rf3 Re7 23. Txb6 Tg1 24. Ff4± (Glaskov).

**b) 8. ... Fh3.**

Moins ambitieux mais plus simple.

**9. gxf4.**

La qualité est méprisée : 9. ... Fxf1 10. Dxf1 gxf4 11. Fxf4 Df6 12. Fg3 0-0-0 13. Cbd2 Cge7 14. Dh3+ Rb8 15. Tf1 Dg6 16. Ch4 avec des compensations : Spielmann - Grünfeld, Carlsbad 1923. Toutefois le duel est en cours : 16. ... Dg5 17. Chf3 Dg6 18. Ch4 Dh7?! (18. ... Dg5, nulle ?) 19. b4! Tdf8 20. b5 Cd8?! 21. a4! (Spielmann avait joué 21. Dd7?! Cc8 22. Cf5 Cb6 23. De7 Te8 24. Dh4 Dg6 25. Dh3 Ff6 26. Fd3 Fg5 27. Cb3 Ce6 28. Dg2 Thg8 29. e5 d5! ∞) Ce6 22. a5 Cc8 23. Cf5 Ff6 24. Dg2! Fg5 25. e5! dxe5 26. b6! axb6 27. a6! Cd8 28. axb7 Ca7 29. Fd5! +- , Pafferi - Berecz, Correspondance 1986.

**9. ... Dd7 10. Tf2 Cf6 11. De1 0-0-0 12. e5.**

12. Fb5 The8! 13. e5 Dg4 14. Rh1 dxe5 15. Fxc6 bxc6 16. Cxe5 Txe5! 17. fxe5 Ce4 18. Te2 Df3 19. Rg1 Fxe5 → ou 13. Cbd2 gxf4 14. Rh1 Ce4 15. Ce4 d5! ± (Glaskov).

**12. ... dxe5 13. Cxe5 Cxe5 14. fxe5 Dg4 15. Rh1 Ce4 16. Te2 Fe5! ±, Issler - Eggmann, Correspondance 1966.**

**4) 8. h4.**

Cette position peut aussi provenir de 3. Cf3 g5 4. Fc4 Fg7 5. h4 h6 6. d4 d6 7. c3 Cc6 8. 0-0.

**a) 8. ... Cf6.**

Provocateur.

**9. hxg5 Cxe4 10. Fd5.**

10. Te1 d5 11. Fd3 hxg5 12. Fxe4 donne du jeu également, Korhonen - Sekala, Correspondance 1988/89 : 10. Ff4 hxg5 11. Fxf7+ Rf8 12. Fxg5 Cxg5 13. Cxg5 Dxc5 14. Df3 Cd4, 0-1 !

**10. ... Cxg5 11. Fxf4 Fe6.**

11. ... 0-0 12. Cbd2 Fe6 13. Fxg5 hxg5 14. Fxe6 fxe6 15. Ce4 g4 16. Cfg5 Txf1+ 17. Rxf1 Df8+ 18. Rg1 Df5 19. Db3 Cd4, 0-1, Jerabeth - Mac Leod, Corr. 1988/90.

**12. Fxe6 Cxe6 13. Fg3 d5 14. Ca3 Dd7 15. Cc2 0-0-0.**

La partie Skotorenko - Prieditis, Corr. 1990, se poursuivit agréablement pour les Noirs : 16. Ce3 Td8 17. Cf5 Ff6 18. Dd3 h5 19. Tae1 h4 20. C3h4 Cg5 21. Fh2 Ce4 22. Tf4 Fg5 23. Tfe4 dxe4 24. Txe4 Ce7 25. Dc4 Cf5 26. Cxf5 Txb2!, 0-1.

**b) 8. ... g4.**

Pas moins brutal.

**9. Ce1.**

9. Ch2 f3 10. gxf3 (10. Cxf3!?) g3 11. Cg4 Fxg4 12. fxc4 Dh4 13. Rg2 Dh2 14. Rf3 h5! ±.

**9. ... f3 10. gxf3 Dxh4 11. f4 g3 12. Cf3 Dh5 13. f5 Cge7.**

13. ... Cf6! ±.

**14. Rg2.**

Les Blancs ont des compensations. Une gaffe serait 14. ... Dg4? 15. Fxf7+ Rd8 16. Cfd2 Dh4 17. Dh5! ±, 0,5-0,5 57, Larsson - Drygalski, Corr. 1989/94.

**c) 8. ... Fg4.**

Semble incorrect au premier abord.

**9. Db3! Ca5!.**

9. ... Dd7 10. Fxf7+ Dxf7 11. Dxb7 Rd7 12. Dxa8 Cf6 13. Db7 Ce4, Schmitz - Bangiev, Correspondance.

**10. Fxf7+.**

10. Da4+ c6 11. Fd3 b5, Zaremba - Mus, Corr. 1991/93.

**10. ... Rf8 11. Da4 Rxf7 12. Dxa5.**

Encore une position difficile à estimer.

**d) 8. ... De7.**

Le plus récent, les Noirs contrôlent e5 et f7 et préparent le grand roque.

**9. a4.**

• 9. b4!? Fg4 10. Da4 Rf8?! 11. Cbd2 Fxf3 12. Cxf3 Dxe4 13. Fb2 Cge7 14. Tae1 Df5 15. b5 Cd8 16. Fa3! b6 17. Ch2 avec un bon jeu blanc, Krempel - Westeppe, Corr. 1990/92.

• 9. Db3 Cf6 10. hxg5 hxg5 11. Cxg5 Cxd4! 12. Fxf7+ Rd8 13. Fxd4 Cxe4 14. Fxf4 Fxd4+ 15. Fe3 Fxe3+ 16. Dxe3 Cxg5±, Groeneveld - Beckman, Corr. 1989.

**9. ... Fd7 10. a5 0-0-0 11. b4.**

Ici, les Noirs ont le choix :

• 11. ... f5?! 12. b5 Cb8 13. e5 dxe5 14. Fa3 De8 15. Db3 exd4 16. Te1 Dh5 17. b6 cxb6 18. axb6 a6 19. Ff7! Dg4 20. Dc4 Fc6 21. Fe6 Cd7 22. Fd6, 1-0, Roebuck - Schumacher, Corr.

• 11. ... Cb8 12. b5 Cf6 13. e5 dxe5 14. Cxe5 Fe6 15. Db3 Cd5 16. b6 a6 17. Fa3 De8 18. Fd5 Td5 19. bxc7 Txe5 20. cxb8D Rxb8 21. Fd6 Ra8 22. Dc2 Ff5 23. Da4 Tb5 24. Ca3 De3 ±, Eldburg - Kvotidian, Corr. 1988/90.

• 11. ... g4 12. b5 gxf3 13. bxc6 Fxc6 14. d5 fxc2 15. Tf4 ±, Müller - Stutzand, Corr. 1991.

**Conclusion :** Le Gambit du Roi ressemble à une montagne qui change de paysages et de chemins à volonté et souvent le voyageur s'y perd sans y trouver la vérité.

UNE BONNE IDÉE  
DE CADEAU !  
UN  
ABONNEMENT  
AU « C.D.E. »

## PAGES PROGRESSION

Par MF Bruno SAN MARCO

### LA RECHERCHE D'UN AVANTAGE

Parfois pour prendre puis concrétiser une initiative, une lutte intense est nécessaire, c'est le cas dans la seconde partie où les Noirs visent la case adverse c2 durant 25 coups !

Dans celle qui précède, les Noirs donnent l'avantage de la paire de Fous dès le départ et miracle tout semble justifié : la pression explose sur la case f2 pourtant plus sous contrôle depuis l'élimination du Fc5 !

A20/4

### 1) ZUGER-CHRISTIANSEN, Bienne 1996 :

1. c4 e5 2. g3 Cf6 3. Fg2 c6 4. d4 exd4.

4. ... Fb4?! N 5. Fd2 Fxd2+ 6. Dxd2 e4 7. d5! cxd5 8. cxd5 0-0 9. Cc3 Tc8 10. Dd4! Da5 11. Ch3 d6 12. Cg5 Ff5 13. 0-0 Ca6 14. Cgxe4 Cxe4 15. Cxe4 Fxe4 16. Fxe4 Tac8 17. Tac1? Txc1 18. Txc1 Dxa2 19. Fb1 Db3 20. De4 Rf8! 21. Dxh7 Dxb2 22. Dh8+ Re7 23. Dh4+ Rf8 24. Dh8+ Re7 25. Dh6+ Rf8 26. Df4 De5 27. Dxe5 Txe5 28. e4 f6 29. f4 Tc8 30. e5!! fxe5 31. Fg6 Td8 32. fxe5 dxe5 33. Tf1+ Re7 34. Tf7+ Rd6 35. Tg7 Cc5 36. h4 Rxd5 37. h5 Re6 38. Ff7+?? (38. Tc7 Rd6 39. Tf7 ♣ Rf6 39. h6 Th8, 0-1 (temps), San Marco - Rocher, Intercercles, Nationale 1 1995/96.

Une partie étonnante où les Blancs après avoir gagné sagement un Pion éprouvent, après la simplification, les pires problèmes pour conserver cet avantage. Le plan attrayant 17. Tac1 leur donne des illusions d'attaque tandis que le plus solide 17. Tfd1 confirmait peut-être la stratégie. Plus tard, le refus de la nulle tacite avec cinq minutes pour quinze coups est l'une des angoisses inconnues du bienheureux joueur par correspondance.

### 5. Dxd4 Ca6.

Encore une nouveauté sur la suite connue 5. ... d5 6. cxd5 (6. Cc3 dxc4 7. Dxd8+ Rxd8 est jouable) cxd5 7. Cc3 Cc6 8. Da4.

### 6. Cf3 Fc5 7. Dd1 0-0 8. Cc3 Te8 9. 0-0 d6.

Concède la paire de Fous mais 9. ... Ff8 ou 9. ... Fb6 suivi de d6 n'empêcheraient pas le plan Ff4-Dd2-Td1 ou a3-b4 offrant un petit avantage thématique.

### 10. Ca4! Ff5 11. a3.

11. Ff4 Ch5 12. Cxc5 Cxf4 13. Cxb7 ou 11. ... d5 12. Cxc5 Cxc5 13. Cd4 étaient plus incisifs.

### 11. ... d5 12. Cxc5 Cxc5 13. Cd4 Fg6 14. b4 Cce4 15. c5.

15. cxd5 Cxd5 offrant trop de mobilité à la paire de Cavaliers.

### 15. ... b6!.

Il faut déloger le bloqueur en d4 et miner c5.

### 16. Fb2 bxc5 17. bxc5 Tc8 18. Tc1 De7 19. a4.

Avec l'idée 19. ... Cxc5 20. Fa3 gagne.

### 19. ... Cg4.

Car après 20. h3 Cxf2 21. Txf2 Cxf2 22. Rxf2 De3+, g3 tombe.

### 20. Cf3 f6.

Il faut parer Dd4 (menaçant mat en g7) pour préparer Cxf2.

### 21. Fd4 Fh5 22. Te1?! Tb8.

On n'a pas la paire de Fous mais quelle activité !

### 23. Cd2?.



Les Blancs aimeraient bien repousser l'attaque par des échanges mais ils ne font qu'attiser le feu.

### 23. ... Cexf2! 24. Fxf2 Cxf2 25. Rxf2 De3+ 26. Rf1 Tb2.

La pointe si le Cavalier attaqué joue, la case e2 explose ! On voit l'importance de 21. ... Fh5.

### 27. Tc2 Txc2 28. Dxc2 Fxe2+ 29. Txe2 Dxe2+ 30. Rg1 De3+ 31. Rh1 Df2, 0-1.

La menace Te1+ (ou Te2) est sans réplique.

A47/11

### 2) DUSSOL-SAN MARCO, Meudon 1991 :

### 1. d4 e6,

Invitation à la Défense Française par 2. e4 d5.

### 2. Cf3 Cf6 3. e3,

Les Blancs préfèrent un début du Pion-Dame, le système Colle si les Noirs répondent par d5.

### 3. ... b6 4. Fd3 Fb7 5. 0-0 c5 6. b3,

Les deux joueurs recherchent un développement souple et sans trop de contacts.

### 6. ... cxd4 7. exd4 Fe7 8. Cbd2 0-0 9. Fb2 d6 10. Te1.

Un autre plan, plus actif peut-être, était Cg5 suivi de f2-f4.

### 10. ... Cbd7 11. a4.

Avec l'idée a4-a5 pour isoler un Pion noir de l'aile Dame et aussi pour jouer Cc4 sans être délogé par b5. Les Noirs vont répondre par un jeu figural plutôt que s'affaiblir par a5 ou a6 : les Blancs auraient des cibles, à savoir les cases faibles b5 ou b6.

### 11. ... Cd5! 12. Cc4?!

C'est un début du Pion-Dame, c'est-à-dire sans c2-c4. La manœuvre du texte est souvent pratiquée par les Blancs pour se rapprocher du camp adverse et y exercer une pression en toute impunité. Hélas la case e4 est affaiblie et les Blancs vont travailler là-dessus. 12. Fe4 avec l'idée c4 était contré par f5.

### 12. ... Cf4 13. Ff1.

Case de retraite stéréotypée précédant un recyclage du Fou. Les Noirs vont maintenant travailler sur la case c2 affaiblie et cela pendant 25 coups !

### 13. ... Tc8! 14. g3 Cd5 15. Fg2 Dc7 16. Dd2.

Les Blancs n'ont pas d'objectif et sont placés sur la défensive à cause d'un manque d'harmonie dans leur placement de pièces : le Cc4 serait mieux en c3, avec le Pion c2 en c4 : la position serait alors OK.

### 16. ... C5f6! 17. Fa3.

Les Blancs sont aux abois et cherchent de quoi donner l'illusion d'un contre-jeu : les cases d6 et e7, mais les Noirs ne sont pas pressés !

### 17. ... Tfe8 18. Tac1 Ce4 19. De3.

Maintenant que la case c2 est défendue, la Dame peut occuper cette case active moins nécessaire au Cc4 désormais. Sur la diagonale f1-a6, la réponse Fa6 serait peu agréable.

### 19. ... Cdf6!.

Menace Cg4 et Cxf2 et oblige donc un nouvel affaiblissement (sur g3 cette fois). Ainsi le Fe7 est surprotégé et la Dame va bientôt s'activer à son tour.

### 20. h3 d5! 21. Fxe7 Dxe7 22. Ccd2 Tc3.

Voilà pourquoi d5 et Dxe7, la Tour arrive en force et la faiblesse c2 est mise en évidence. Les Tours vont être doublées et la Dame se réjouit déjà de son arrivée sur les cases noires !

### 23. De2 Tec8 24. Cxe4.

Il fallait bien défendre c2 et soulager un peu la tension.

### 24. ... Cxe4 25. Ce5.

Les Noirs menaçaient Dc7 et c2 était indéfendable. Le coup du texte permet l'échange en e4 suivi de Cc4 et les Blancs s'en sortent.

### 25. ... Db4!.

Menace Dxd4 et la Te1!.

### 26. Fxe4 dxe4 27. Ted1 Fd5.

Augmente la pression sur l'aile Dame qui va être bloquée sur blanc par a5 (ce qui défendra également la Db4, menaçant une nouvelle fois Fxb3 peut-être). Les Noirs vont ensuite ouvrir un autre front par l'avance du Pion h qui exposera le Roi blanc.

### 28. Dd2.

Pare la menace Fxb3 en défendant c1, il n'y a pas de temps pour l'optimiste Dh5.

### 28. ... a5 29. Cg4 h5! 30. Ce3 h4!.

29. ... Fxb3?? 30. cxb3 Txc1 31. Txc1 Dxd2 32. Txc8 mat et 30. ... Fxb3 31. Tb1 Txc2 32. Txc2 étaient précipités, les Noirs vont jouer sur tous les tableaux et profiter d'une faute immédiate.

### 31. Rh2 De7 32. g4?? Fxb3! 33. d5 Dd6+ 34. Rg2 Fxd5 35. Cxd5 exd5

36. Dxd5 Df4 37. Df5 Dxf5 38. gxf5  
Txc2 39. Txc2?, 0-1 (temps).

Pour conclure, voici deux exemples, à titre d'exercices, où les Blancs achèvent une attaque thématique à l'aile Dame.

Comprenez que l'initiative blanche est sur le point d'être concrétisée et que les Noirs n'ont pas su trouver de contre-jeu...

1)



Trait aux Blancs, que jouez-vous ?

## LES AJECISTES SAVENT JOUER LES FINALES

C'est avec un grand plaisir que je vous présente la partie suivante qui m'avait été adressée en décembre 1994 par H. Carcelle. Cette partie est un des plus beaux exemples que je connaisse de domination des Tours malgré un déficit de matériel.

Je vous livre la partie et les commentaires du meneur des Blancs tels qu'ils me sont parvenus.

### COUPE DE FRANCE 91/2T/1 OUVERTURE BIRD VARIANTE CLASSIQUE

H. CARCELLE

J.-P. MONZIE

1. f4 d5 2. Cf3 Cf6 3. e3 c5 4. b3  
Cc6 5. Fb5 Fd7 6. Fb2 g6.

La suite usuelle de cette variante classique est 6. ... e6.

2)

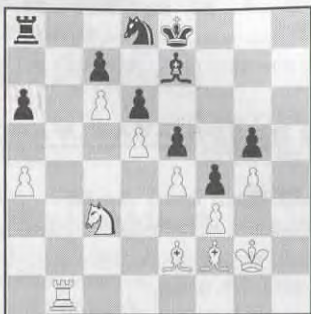

Trait aux Blancs, que jouez-vous ?

1) 22. b5! cxb5 23. Cxb5 axb5 24. Fxb5  
Ted8 25. Fxd7 Cxd7 (25. ... Txd7 26. Cxb7  
Txb7 27. Ta7) 26. Cxb7 Tb8 27. Ta8 Txa8  
28. Txa8+ Rg7 29. Ca5, 1-0 (Jordan - Dins-  
tuki, championnat d'Allemagne 1995/96).

2) 34. Tb7!! Cxb7 35. cxb7 Tb8 36. Fxa6  
Cd7 37. Fa7 Fd8 38. Fxb8 Cxb8 39. Fb5+,  
1-0 (Pellissier - Regnier, France 1994). 34.  
Ca2 (avec l'idée Cb4) ou sur 34. ... a5 35.  
Tb5 suivi de 36. Fe1 suffisait mais était  
moins direct !

Dans les deux cas, le Pion de pointe (1)  
b6 2) c6) joue le rôle principal d'une pièce  
ronde ment menée.

### 7. c4! dxc4 8. bxc4.

Sur 8. Fxc4 Fg7 (!) ; 1) 9. 0-0 0-0 10.  
h3 Ff5! = ; 2) 9. e4 Ch5 (... Cd4! est égale-  
ment intéressant) ; 10. Fxg7 Cxg7 11. d4  
(ou 11. e5 Ce6 ! = ou 11. Cg5 0-0 =) cxd4  
12. Cxd4 Cxd4 13. Dxd4 0-0 sd ... Fe6 ou  
... Fc6 =.

### 8. ... Fg7.

Si ... Cb4 9. Fxd7+ Dxd7 10. Ce5 Cd3+  
(sinon suit Da4+, etc.) 11. Cxd3 (11. Re2?  
Cxe5 (!) sd ... Dg4+) Dxd3 12. Da4+ Dd7  
13. Dxd7+ Rxd7 14. Fxf6! exf6 15. f5! (sur  
15. Cc3 f5 (!) (et non pas ... Fg7 16. f5!)  
+=.

### 9. 0-0.

Sur 9. e4 Ch5! 10. Fxg7 (forcé à cause  
de la menace 10. ... Fxb2 sd ... Cxf4) Cxg7  
et les Noirs ont égalisé.

### 9. ... 0-0 10. Cc3.

Sur : 1) 10. Ce5 (?) Cxe5 11. fxe5 Cg4 ;  
2) 10. Fxc6 Fxc6 11. Ce5 Dc7 sd ... Cd7 = ;  
3) 10. d3 Cb4 =.

### 10. ... Ch5.

Après 10. ... Ce4 11. Cxe4 Fxb2 12.  
Tb1 Fa3 13. Da4 Fb4 14. a3 Fa5 15. Cxc5  
gagnant un Pion.

### 11. Fxc6.

Sinon suit ... e5! Sur 11. Dc2 Cb4. Sur  
11. Fa3, simplement ... b6 et le Fou est  
penaud. Ne va pas 11. Tb1 : ... Ff5 12. e4  
(?) Fxc3 13. exf5 Fxb2 14. Txb2 Cxf4. Sur  
11. Db3 Ca5 12. Da4 (12. Da3 Fxb5 sd ... D  
(x) c4) Fxb5 13. cxb5 (13. Dxb5 b6 = ou ...  
Db6 = car sur 14. Cd5?! Dxb5 15. Cxe7+  
Rh8 16. Fxg7+ Rxg7 17. cxb5 Tad8! mt ...  
Tfe8) b6 =.

### 11. ... Fxc6 12. Dc2 e6.

Sur ... Dd6 pourrait suivre : 13. g4 Cf6  
14. Ce5 Tfd8 15. Tf2 Tac8 16. Ta1f1 (16. g5  
Cd7 (... Ch5 17. Ce4! Fxe4 18. Dxe4 sd f5!)  
17. Cxc6 Txc6 18. f5 gxf5 19. Dxf5 De6 =)  
mt 17. g5 +=/±.

### 13. g4.

Et non 13. Ce5 Fxe5 14. fxe5 f5! 15.  
exf6 e.p. Cxf6 et sur 16. Tae1 ou Tf2 Cg4!

### 13. ... Cf6.

Ou sur ... Fxf3 14. Txf3 Cf6 15. g5 Cd7  
(ou ... Ch5) 16. Ce4 De7 (!) les Blancs ont  
une bonne pression mais il faut encore par-  
venir à la valoriser.

### 14. Ce5 Dc7.

Bon est également ... Tc8.

### 15. d4?.

Les Blancs préfèrent préparer la  
poussée d4-d5 plutôt que de donner immé-  
diatement du jeu aux Fg7 et Cf6 par 15. g5  
car il suivrait 15. ... Ch5 ou 15. ... Cd7 et  
les Noirs ont une bonne défense, mais il fal-  
lait quand même jouer 15. g5, ou mieux :  
15. Tad1 Tad8 16. Tf2, vu l'excellent  
pseudo-sacrifice de Cavalier des Noirs qui  
suit, réfutant le coup 15. d4.

### 15. ... cxd4 16. exd4 Cxg4!! 17. De2!.

Et non 17. Cxg4? Fxd4+ 18. Cf2 (18.  
Tf2 Dxf4, etc.) Dxf4 ; 1) 19. Ce2 Df3 s. du  
mat ; 2) 19. Dd3 Fe3! et gagne ; 3) 19. Tfd1  
Dg4+ 20. Rf1 Dg2+ 21. Re1 Dg1+, etc. Ni  
17. d5 Cxe5 18. fxe5 exd5 19. cxd5 Fxd5.  
En e2, la Dame se soustrait à la pression de  
la Dame noire sur la colonne c qui empêche

d4-d5!, défend le Pc4, interroge le Cg4 et  
attaque indirectement le Pe6 après par  
exemple : 17. ... Cxe5 18. fxe5 f6 (!) 19.  
exf6, etc., contrecarrant ainsi le coup f7-f6  
qui libérerait quelque peu les Noirs. Sur 12.  
Db3 Cxe5 (... Ce3 (?) 13. Tfe1 et par  
exemple : ... Cf5 14. Tad1 b6 15. d5 Fb7  
16. Fa3 Tfd8 17. Cb5 Dc8 18. dxe6 +-) 13.  
fxe5 f6 14. d5 (ou sur 14. exf6 Fxf6 (!) 15.  
d5 Fd7 [... Fxc3? 16. Dxc3] et sur 16. Ce4  
Fxb2 17. Dxb2 Dxc4 18. Cf6+ Txf6 19.  
Dxf6, nulle) Fd7 (... De5 est risqué devant  
le développement des Blancs) 15. Ce4 (sur  
15. exf6, v. 14. exf6) fxe5 16. d6 Db6+ 17.  
c5 Dxb3 18. axb3 Txf1+ 19. Txf1 Tf8 ; le  
Fd7 est bien placé et il n'est pas du tout sûr  
que le Pion passé avancé soutenu d6 com-  
pense les deux Pions.

### 17. ... Cxe5.

Ou ... Cf6 qui était peut-être mieux.

### 18. fxe5 Tad8 19. Tad1 Db6 20. Df2 Db4 21. De2 b6 22. Cb5 (!).

Après 22. d5? exd5 23. cxd5 Fb7, les  
Blancs ont une position trop fragile et, s'ils  
essaient d'entrer dans une finale de Fous  
de couleurs différentes par Ce4-Cf6+, il suit :  
(22. Ce4) ... Txd5 (25. Cf6+ Fxf6 26. exf6  
(26. Txf6 Txd1+) Tg4+ 27. Rf2 Tg2+, etc.)  
Fxd5 26. Cf6+ Fxf6 27. exf6 Fc4 28. De3  
Dxb2! (... Dc5 29. Dxc5 bxc5 30. a3, avec  
des chances de nulle) 29. Dh6 Dd4+ 30. Tf2  
(30. Rg2 Fxf1+ ; sd ... Dxf6) Dd1+ 31. Rg2  
Fd5+ 32. Rg3 Dg4+ s. du mat. Quand le vin  
est tiré et qu'il est mauvais, alors si cela est  
possible il est préférable de ne pas le boire  
(ici par 22. d5?!) et l'utiliser en bon vinaigre  
(ici par 22. Cb5 (!)).

### 22. ... Fxb5 23. cxb5 Td5.

Les Blancs donnent le Pb5 aux Noirs  
pour gagner la colonne « c » et il valait  
peut-être mieux pour les Noirs ne pas  
prendre le Pion et perdre cette colonne  
mais jouer : ... Tc8 24. Tc1 De7 25. Tc2  
Tc7 26. Tf1c1 Tf8c8 27. Tc4 Dd7 28. a4  
Ff8, bien qu'il ne soit pas si simple pour les  
Noirs de valoriser le Pion de blanc.

### 24. Tc1! Dxb5 (?).

Les Noirs n'avaient visiblement pas  
prévu le fort coup de Fou blanc du 26<sup>e</sup> coup,  
sinon ils auraient joué ... Txb5 (ou ... De7),  
sur quoi, après 25. Tf2 sd Tc7 les Blancs ne  
sont pas si mal malgré les deux Pions de  
moins et menacent, après Tc7, de Dd3 ou  
De3 sd Fa3.

### 25. Dxb5 Txb5 26. Fa3!.

Et malgré les deux Pions de moins,  
grâce à la possession de la colonne « c »,

de la pression de la Tf1 sur la colonne « f » et le point f7, et ce coup de Fou, les Blancs prennent une très bonne initiative qui leur apporte au moins l'égalité.

#### 26. ... Ta8?!

En jouant 22. Cb5 (!), les Blancs s'attendaient ici, après 24. ... Dxb5 (?), au coup plus actif : 26. ... Td8 (!), avec la suite 27. Tc7 Fh6 (ou ... Ff8) 28. Tf1xf7 Txd4 29. Txb7 Td1+ 30. Rf2 Td2+ 31. Rg3 Td3+ 32. Rg4 Txa3 33. Txb6 Ta4+ 34. Rg5 Txe5 35. Rxg6 Txg4+ 36. Rf6 Tf5+ 37. Rxe6 Ta5 38. Tf6 Te4+ 39. Rd6 Td4+, nulle.

#### 27. Tc7 Ff8! 28. Fc1.

Sur 28. Fd6 (?) f5!. Les Blancs disposaient aussi simplement de : 28. Fxf8 Txf8 29. Txa7, nulle ; mais ils préfèrent encore garder un moment la pression obtenue par leur beau jeu de pièces.

#### 28. ... f5?

Mieux ... Tb1 ; 1) 28. Rg2 (28. Txf7? Txc1) a5 29. Tf2 Te8 30. Fe3 (30. Fg5 h6) Fe7 (... Te7? 31. Tc8!) 31. h4! b5 (!) 32. Fg5 Fxg5 33. hxg5 Tf8 34. Tc2 Td1 35. Td7 Rg7 36. Tf2 = ; 2) 28. Tc7xf7 Txc1 29. Txf8+ Txf8 30. Txc1 Td8 ou f4 31. Tc7 Txd4 32. Txa7 Td5 33. Ta6, nulle.

#### 29. exf6 e.p. Tf5 30. Txf5 gxf5 31. Ff4! b5 32. Fe5 Fb4.

Ou ... h5 33. Rg2 et le Roi monte à l'attaque.

#### 33. Tg7+ Rf8.

Et non ... Rh8 34. f7! et gagne.

#### 34. Txb7 Rg8 35. Tb7 a6 36. a4! Ff8.

Sur 36. ... a5? 37. axb5 a4 38. Tg7+ (ou 38. b6) Rf8 39. b6 et gagne. Sur 36. ... Fc3 37. axb5 axb5 38. Txb5 et sur ... Ta4 39. Tb8+ Rf7 (... Rh7 40. f7) 40. Tb7+, sd l'avance du Pion f.

#### 37. axb5 axb5.

Sur ... a5? 38. b6 sd 39. Ta7, etc.

#### 38. Rg2!

Sur 38. Txb5 (?) Rf7. Il faut maintenir le Roi noir à la huitième rangée et non pas prendre le Pion noir b de toute façon indéfendable et qui tombera ultérieurement comme un fruit mûr. Le Roi blanc monte maintenant à l'attaque.

#### 38. ... b4 39. Rg3 b3 40. Rh4 b2 41. Rh5 Ta7!.

Sur ... Ta1 42. Rg6!! Tg1+ 43. Fg3 b1=D (ou ... Tg3+ 44. hxg3 Fa3 45. Ta8+

ou 45. f7, s. du mat) 44. f7+ Rh8 45. Txb1 Txb1 (ou ... Txg3 46. hxg3 s. du mat par 47. Th1 ou Tb8, etc.) 46. Fe5+ Fg7 47. Fxg7 mat).

#### 42. Txb2.

Et non 42. Txa7???! b1=D 43. Rg6 et les Noirs se sauvent par ... f4+.

#### 42. ... Rf7.

Ou ... Th7+ 43. Rg6 Th6+ 44. Rg5 Th7 45. Tb8 (mieux que 45. Tb6, car laisse aux Noirs la possibilité de faire une erreur en jouant autre chose que :) Rf7 46. Tb7+ Rg8 47. Txb7 Rxh7 48. Rh5! (et non 48. f7?, etc.) Fb4 49. Ff4 Ff8 50. h3! Fb4 51. Fh6 Fd6 52. f7 f4! 53. Fxf4 (et non 53. f8=D?? Fxf3 54. Fxf8? f3!, etc., ni 53. d5? f3!) Ff8 54. Fg5! (zugzwang) Rg7 55. Fh6+ Rxf7 56. Fxf8 Rxf8 57. Rg6 et gagne.

#### 43. Tb8!

Permet la possession de la septième rangée en attaquant le Roi noir sur h7 via h8 si le Fou noir joue (en a4 ou en d6 après ... Td7).

#### 43. ... Td7.

Et non ... Fa3 44. Th8, ni 43. ... Ta2 44. Tb7+ sd 45. Rg6, etc.

#### 44. Rg5.

Défend le Pf6 pour libérer le Fou (en cas par exemple de 44. ... Fd6), empêche ... f4 et ouvre le passage à l'avance du pion h.

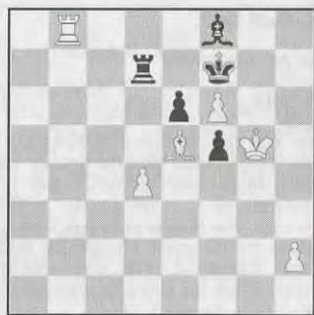

#### 44. ... Fd6.

Sur ... Ta7 45. h4! Ta1 (sinon suit 46. h5, etc.) 46. Tb7+ Rg8 (... Re8 47. f7+ Rd8 48. Rf6, et gagne) 47. f7+ Rh7 48. Tb8, et gagne. Plus résistant était : 44. ... f4 45. Rxf4 Fh6+ et, là, soit : 1) 46. Re4 Fg5 47. Th8 + ou soit 2) 46. Rg4 Fe3 47. Th8 ; 2a) ... Fxd4 48. Th7+ Re8 (ou ... Rg6 49.

Tg7+, gagne) 49. Txd7 Fxe5 50. f7+ Rf8 51. Rg5! Rg7 52. h4, etc. ; 2b) 47. ... Txd4+ 48. Fxd4 Fxd4 49. Rh5, + (... Rxf6 50. Tg8 sd l'avance du Pion h, ou 49. ... Fxf6 50. Th7+ sd 51. Rg6, etc.).

#### 45. Fxd6.

Et non 45. Th8 Fxe5 46. Th7+? Re8 47. Txd7 Fxf6+!

#### 45. ... Txd6 46. Tb7+ Rf8.

Sur ... Rg8 47. Rg6 Td8 48. Th7 et gagne en raison de la menace 49. f7+, etc., et sur 46. ... Re8 (!) 47. Rg6, et gagne.

#### 47. Rg6 Td8.

Sur ... Re8 48. Tb8+ ou 48. Rg7, etc.

#### 48. Th7 Abandonne.

Il suit ... Re8 49. Th8+ Rd7 50. Txd8+ Rxd8 51. Rg7, et gagne, ou 48. ... Rg8 49. f7+ Rf8 50. Rf6 s. du mat.

Que retenir de cette finale ?

Tout d'abord la réaffirmation d'un grand principe : « **En finale de Tours le matériel compte moins que l'activité des Tours.** »

Ce principe doit rester en permanence à l'esprit du joueur de telles finales. Et qu'avons-nous observé ? Avec deux Pions de moins mais des Tours actives, les Blancs ont mangé tout cru leur adversaire. Même dans la position finale, vous pouvez enlever les Pions blancs sauf le Pion f6 et la finale restera gagnante pour les Blancs.

La présence du Fou ne change rien à l'affaire. D'autant plus qu'il est dominé par les Pions actifs d4-e5 puis d4 Fe5 f6. C'est donc le soi-disant « mauvais » Fou des Blancs (celui dont les Pions se trouvent sur sa propre couleur) qui parvient à dominer le « bon Fou » du fianchetto noir.

Mais le gain n'est pas venu tout seul. Après avoir perdu un Pion en milieu de partie, les Blancs ont consacré toute leur énergie pour parvenir à dynamiser leur jeu. Au prix d'un Pion, ils ont obtenu tout ce qu'un joueur peut rêver quand il possède des Tours : domination de la colonne ouverte c, domination de la colonne semi-ouverte f et domination de la septième rangée. Il suffit parfois d'un seul de ces avantages pour gagner une partie, M. Carcelle a cumulé les trois.

Le plus grand fautif reste néanmoins son adversaire. Celui-ci s'est en effet relâché après avoir gagné un Pion puis un second. Et il a raté le rendez-vous important du 24<sup>e</sup> coup.

J'aimerais insister sur l'importance de ce moment : dans la partie, ce fut le moment du choix. Dans les finales, il y a toujours un moment où vous disposez d'un choix, celui du type de finale dans lequel vous désirez entrer : H. Carcelle a fait son choix : entrer dans une finale de Tours et sans Dame. J.-P. Monzie se devait de faire le choix inverse.

En effet, il possédait une Dame bien plus active que la pauvre Dame blanche, il se devait donc de conserver la sienne en prenant le Pion de la Tour.

C'est je pense, le point essentiel qui fera toujours la différence entre un bon joueur de finales et un joueur qui maîtrise moins bien cette partie du jeu. C'est aussi une des notions les plus difficiles à appliquer.

Il est en effet fort difficile de reconnaître vers quel type de finale vous devez tendre pour avoir le plus de chances de gain, si vous avez l'avantage ou de nulle quand votre position est inférieure.

Il faut prendre le temps de faire le point sur le matériel en présence et de se demander : « Quel matériel dois-je échanger et quel matériel dois-je conserver pour obtenir une position idéale ».

Il est facile de comprendre que le joueur qui a l'avantage de matériel doit tenter d'échanger le plus de pièces possibles. Mais il est plus subtil de comprendre qu'il ne faut pas échanger n'importe quelle pièce. Il faut s'efforcer de conserver les pièces qui sont les plus actives.

Le joueur qui dispose d'un désavantage de matériel devra en général s'efforcer d'échanger le maximum de Pions, en second lieu d'obtenir une finale de Fous de couleurs opposées, éventuellement une finale de Tours, à défaut une finale de Dames.

Celui qui désire gagner devra contre-carrer les plans de son adversaire.

Voilà quelques considérations sur la partie de M. Carcelle. Mais nous reviendrons ultérieurement sur la notion cruciale de choix.

Encore mes félicitations pour cette bien belle partie.

Vous pouvez adresser vos parties et commentaires à :

**Vincent GOASDOUE**

**5, place Gambetta 59310 ORCHIES**

Ou me contacter via Internet à l'adresse suivante : 100544.2466@Compuserve.com.

## NOS PARTIES

### TOURNOI 1228

#### CORRESPONDANCE 1994 (10...) DEFENSE SICILIENNE (Cas)

E. RUCH S. BOUDIGNON

**1. e4 c5 2. Cf3 d6 3. d4 cxd4 4. Cxd4 Cf6 5. Cc3 g6 6. Fe3 Fg7 7. f3 0-0 8. Dd2 Cc6 9. Fc4 Fd7 10. Fb3.**

On obtient ainsi une des positions de base de la variante du dragon de la défense Sicilienne.

#### 10. ... Ca5?!

Une idée peu orthodoxe. Les Noirs peuvent continuer soit par 11. ... Tc8 soit par 11. ... Da5, mais il est impératif de se créer rapidement un fort contre-jeu à l'aile Dame.

#### 11. h4 Dc8?!

Encore un coup timoré, car le jeu sur la colonne c passe par Tc8.

#### 12. 0-0-0.

L'offensive directe à l'aile Roi est certes immédiatement possible, mais il est préférable de mettre son Roi à l'abri, tout en mobilisant la seconde Tour.

#### 12. ... Cxb3+ 13. axb3 h5 14. g4!?

Les Blancs doivent utiliser leur avance de développement pour attaquer le Roi noir, quitte à sacrifier du matériel.

#### 14. ... hxg4.

Les Noirs acceptent le don. Les pions noirs sont de sortie.

#### 15. h5.

Il est impératif de détruire le rideau défensif du Roi noir au plus vite.

#### 15. ... Cxh5 □.

Les Noirs ne peuvent refuser le second Pion, car l'ouverture de la colonne h serait rapidement fatale.

15. ... gxh5? 16. Fh6 Dc5 (16. ... Ch7 17. Txb5! ±; 16. ... Fxh6 17. Dxb6 +-). 17. Cd5! ±.

#### 16. Fh6 Dc5.

Les Noirs doivent défendre la case vulnérable g5 et pour ce faire, une autre ligne de défense mérite d'être considérée :

16. ... f6.

A) 17. Txb5 gxf3.

B) 17. Txb5 gxh5 18. Th1 De8! → (18. ... e5 19. Txb5! exd4 20. Fxg7 dxc3 21. Dh6 cxb2+ 22. Rxb2 +-).

C) 17. Fxg7.

C1) 17. ... Rxg7 18. Tdg1 e5 (18. ... Th8 19. fxg4 Fxg4 20. Dg2 f5 21. exf5 gxf5 22. Df3 +-). 19. fxg4 exd4 20. gxh5 dxc3 21. Txg6+ Rf7 22. Dd5+ +-.

C2) 17. ... Cxg7 18. Tdg1 ∞.

#### 17. Fxg7 Rxg7.

La meilleure reprise :

17. ... Cxg7 18. Cd5! f6 (18. ... Tfe8 19. Dg5 ±) 19. Dh6 Rf7 20. b4! Dc4 21. Cxe7 Rxe7 22. Dxc7+ Tf7 Tf7 23. Dxc6 ±.

#### 18. b4!.

Il faut essayer de dévier la Dame noire de la défense de g5.

#### 18. ... De5! □.

Le troisième Pion offert par les Blancs ne peut être accepté.

(18. ... Dxb4 19. fxg4 Fxg4 20. Dg5 ±).

#### 19. fxg4 Fxg4.

A nouveau la seule option qui soit envisageable (19. ... Cf6 20. Dh6+ Rg8 21. Dh8 ±).

#### 20. Tdg1 Th8.

Les Noirs doivent rendre le Fou.

20. ... Fd7 21. Cf5+! Fxf5 (21. ... Rh7 22. Dh6+; 21. ... Rh8 22. Dh6+ et dans les deux cas les Blancs matent en quelques coups; 21. ... Rg8 22. Txb5 +-).

22. Txb5! +-.

#### 21. Txg4 Cf6 22. Tgh4 ± Dg3.

22. ... Txb4 23. Txb4 Th8 (23. ... Ch5 24. Cf5+! ±; 23. ... Rg8 24. Cf3 ±) 24. Cf5+! ±.

#### 23. Cce2 Dg2.

23. ... De5 24. Cf5+ +-; 23. ... Dxb4 24. Txb4 Txb4 25. Cf5+ gxf5 26. Dg5+ Rf8 27. Dxb4 conduit à la variante du texte dans des conditions encore plus favorables pour les Blancs. 23. ... Df2 24. Cf5+ +-.

#### 24. Tg1 Dxc1+ □.

24. ... Df2 25. Cf5+!+- toujours le même point tactique !

25. Cxg1 Txb4 26. Cf5+ gxf5 27. Dg5+ Rf8 28. Dxb4+-.

La fumée se dissipe et les Blancs émergent avec la Dame contre la Tour !

#### 28. ... fxe4 29. Dh8+.

Histoire de paralyser les pièces noires.

29. ... Cg8 30. Ch3 e5 31. Cg5 Te8 32. Dh7 Te7 33. Cxe4 Te6 34. c4 Tg6 35. Dh3.

La Dame vise la huitième rangée...

#### 35. ... Te6.

... ce que les Noirs refusent !

#### 36. b5 b6 37. Da3 Abandonne.

Les Noirs ne peuvent plus éviter de nouvelles pertes matérielles et la pénétration de la Dame dans leurs arrières.

### TOURNOI 1234

#### DEFENSE SCANDINAVE

K. CHORFI G. BECK

**1. e4 d5 2. exd5 Cf6 3. d4 Cxd5 4. c4 Cb6 5. Cf3 Fg4 6. Fe2 Cc6 7. d5 Fxf3 8. gxf3.**

En compensation de la structure de Pions affaiblie, les Blancs gardent la paire de Fous. 8. Fxf3 est également bon et sur 8. ... Ce5, 9. Fe2 ou 9. b3 laissent aux Blancs un léger avantage.

#### 8. ... Ce5 9. f4 Ced7.

Si 9. ... Cg6 10. Dc2 e6 11. f5 avec avantage aux Blancs (L. Dimitriev-V. Sandic, Moscou 1991).

#### 10. Cc3 Cf6.

Egalement jouable est 10. ... c6 tout de suite : 11. dxc6 bxc6 12. Fe3 e6 13. Dc2 Cf6 14. Fd3 Dc7 15. 0-0-0 Fe7 et après 16. Ce4 Cxe4 17. Fxe4 f5 18. Fg2 0-0 19. Td3 Tab8 20. Thd1 les Blancs prirent un large avantage qu'ils gâchèrent par la suite (V. Anand-G. Kamsky, Sanghi Nagar, m/9, 1994).

#### 11. Fe3 Dd7.

Peut-être une perte de temps ; préférable aurait été 11. ... c6 ou 11. ... g6 qui paraît également fort intéressant.

#### 12. a4! c6 13. a5!.

Les Blancs prennent l'initiative.

#### 13. ... Cc8 14. dxc6 bxc6.

14. ... Dxc6 est l'autre terme de l'alternative : 15. Ff3 Dxc4 16. a6 Tb8 17. axb7 Cb6 (si 17. ... Cd6 18. Fxa7 Txb7 19. Fxb7 Cxb7 20. Fd4 Cd8 21. Ta7 Cd5 22. Cxd5 Dxd5 23. 0-0 et si 23. ... Dc6 24. Fb6! et les Noirs doivent abandonner) 18. Txa7 Cbd7 (18. ... Cfd7 19. Ta8 Txa8 20. bxa8D Cxa8 21. Fxa8 gagnant du matériel) 19. Ta4

Dc7 20. Cb5 Dd8 21. Tc4 e6 22. Cc7 Re7 23. Fd2 et les Blancs gagnent.

#### 15. Ff3 Cd6 16. c5 Cb7.

Les autres déplacements du Cavalier, prévoyant un sacrifice de qualité, n'étaient pas meilleurs :

A) 16. ... Cf5 17. Dxd7 Rxd7 18. Td1! Rc7 19. Cb5 cxb5 20. Fxa8 e6 21. Tc1.

B) 16. ... Cc4 17. Dxd7 Cxd7 (17. ... Rxd7 18. Td1! Rc7 19. Cb5 cxb5 20. Fxa8 e6 21. Ff3 Cxe3 22. fxe3 Fxc5 23. Tc1 Rd6 24. e4 Cd7 25. e5 Re7 26. Re2) 18. Fxc6 Tc8 19. Fxd7 Rxd7 20. 0-0-0.

#### 17. Dxd7 Rxd7.

Si 17. ... Cxd7 18. Fxc6 0-0-0 19. Fxd7 Rxd7 (19. ... Txd7 20. e6) 20. a6 gagnant la pièce.

#### 18. a6 Cd8 19. 0-0-0 Rc8.

Si 19. ... Re8 20. Txd8! Txd8 (20. ... Rxd8 21. Fxc6) 21. Fxc6 Cd7 22. Fb5 et gagnent.

Si 19. ... Rc7 20. Cb5 Rc8 21. Txd8 Rxd8 22. Fxc6 et gagnent.

#### 20. Txd8! Abandonne.

Si 20. ... Rxd8 21. Fxc6 Tb8 22. Fb7.

K. CHORFI.

### COUPE DE FRANCE 93/4T/11 DEFENSE FRANÇAISE C18-04

D. VIARD P. MARY

**1. e4 e6 2. d4 d5 3. Cc3 Fb4 4. e5 c5 5. a3 Fxc3 6. bxc3 Dc7 7. Dg4 f6 8. Fb5+ Rf8.**

8. ... Cc6 9. Cf3 Df7 10. 0-0 [10. dxc5! ? △ c4] Cge7 11. a4 Fd7 12. Fa3 f5 [Diez del Corral-Keene, Montilla, 1974] 13. Dh4 c4 14. Fc6 ±, Eco.

9. Cf3 Da5 10. Tb1 Dxc3+ 11. Fd2 Dxc2 12. 0-0 De4 13. Dg3 Dg6 14. Df4 Ce7 15. exf6 gxf6 16. Dd6 Tg8 17. g3 a6 18. Fg5 axb5 19. Ce5 De8 20. f4 Rg7 21. f5 Tf8 22. Cg4 Cg8 23. Tbe1 fxg5 24. De5+ Cf6 25. Cxf6 Txf6 26. fxe6 Dg6 27. Dc7+ Fd7 28. exd7 Cxd7 29. Dxd7+ Df7 30. Dg4 Txf1+ 31. Txf1 De7 32. dxc5 De3+ 33. Rg2 De4+ 34. Dxe4 dxe4 35. Tb1 Ta5 36. Tb4 Rf6 37. Txe4 Txa3 38. h4 Tc3 39. hxg5 Rxg5 40. Te7 h5 41. Txb7 Tc2+ 42. Rf3 Txc5 43. Tb6 Tf5+ 44. Rg2 Rg4 45. Tg6+ Tg5 46. Tf6 Tc5 47. Tf4+ Rg5 48. Rh3 Tc4 49. Tf8 b4 50. Tb8 Rf5 51. Tb5+ Re4 52. Txb5 Rd3 53. Tb5 Rc3 54. g4 b3 55. g5 b2 56. Txb2 Rxb2 57. g6 Tc6 58. Abandonne.

A 22/20

8° CHAMPIONNAT D'ALSACE  
CORR. 1995

PARTIE ANGLAISE A22-20

F. SCION G. HAUPTMANN

1. c4 e5 2. Cc3 Cf6 3. g3 Cc6 4. Fg2 Fb4 5. e4 d6 6. Cge2 0-0 7. 0-0 Fg4.

7. ... Fc5 8. h3 a6 9. Rh2 Tb8 10. a3 b5 11. b4 Fa7 12. d3 Cd4 13. Cxd4!?, lvkov.

8. h3 Fxe2.

8. ... Fh5!?

9. Cxe2 Fc5 10. d3 h6 11. Rh2.

Le coup du texte prévoit la poussée f4. Une autre idée 11. Fe3 Fxe3 12. fxe3 Δ d4.

11. ... Dd7 12. f4 Tfd8 13. Tb1 a6?!

13. ... a5 contre la poussée b4.

14. Cc3.

14. Fd2, a3 puis b4.

14. ... Cb4?.

Coup inutile qui fait perdre un temps précieux. 14. ... Tb8 Δ b5.

15. a3 Cc6 16. b4 Fd4 17. Cd5! Cxd5 18. exd5 Ce7 19. Dh5 f6 20. fxe5 Fxe5 21. Fxh6!?

21. Fe3 Δ d4 afin de gagner le Fou adverse.

21. ... gxh6 22. Dxb6 Da4?.

22. ... Fxg3+! 23. Rxx3 Cf5+ 24. Txf5 Dxf5 25. Fe4 Dg5+ 26. Dxx5 fxx5 27. Rg4 et le jeu n'est pas clair.

23. Tbe1 De8 24. Txe5! f5?!

24. ... dxe5 25. Txf6 Td6 26. Txd6 cxd6 27. Dxd6 Cf5 ∞/+.

25. Te6! Abandonne.

Δ Dg5+, Tf6+.

F. FOURNIER.

COUPE DE FRANCE 95/1T/10  
CORR. 1995

OUVERTURE LARSEN A01-06

A. BEAUVINEAU D. CARCILLO

1. b3 f6 2. Fb2 e5 3. c4! ✓

a) 3. d4!?

b) 3. e3 d5 4. c4 c6 5. cxd5 cxd5 6. Fb5 Cc6 7. Ce2 Fd6 8. 0-0 Ce7 9. f4 0-0 =, Skipworth-Wayte, Malvern, 1871.

c) 3. e4 c6 4. d4 +=.

3. ... Ca6?.

Le coup est antipositionnel. 3. ... c5 4. Cc3 b6 5. e3 Fb7 6. Cf3 +=/± ou 3. ... d5 4. cxd5 Dxd5 5. Cc3 Da5 6. e3 Fe6 +=.

4. Cc3 c5 5. e3 b6 6. d4! Dc7?.

6. ... exd4 7. exd4 Fb7.

7. Cd5 +- Dc6 8. dxe5 fxe5 9. Dh5+ Dg6 10. Dxe5+ Ce7 11. Cxe7 Fxe7 12. Dxx7 Dc2.

L'échange des Dames était conseillé.

13. Dxb6 Rf7 14. Cf3!?

14.. Dg7+ Re8 15. Dg8+ Ff8 16. Fg7 Df5 17. Fd3 Df7 18. Dxf7+ Rxf7 19. Fxf8 Δ Fe4.

14. ... Cb4 15. Td1 Cxa2?.

15. ... d6.

16. Td6.

16. Ce5+ Re6 17. Dg8+ Rf6 18. Df7+ Rg5 19. h4+ Rh6 20. Cg4 mat. Les Blancs veulent faire dans le spectaculaire!

16. ... Db1+ 17. Rd2 Fxd6 18. Cg5+ Rg6 19. Df6+.

19. Dxb7+ Rxx5 20. h4+ Rg4 21. Fe2 ≠.

19. ... Rh5 20. Fe2+ Rh4 21. g3.

21. Dh6 ≠.

21. ... Fxx3 22. hxx3 ≠.

F. FOURNIER.

COUPE DE FRANCE 93/2T/30

CORR. 1993

DEFENSE POLONAISE B00-01

F. SIMON M. GUIDONI

1. e4 a6 2. d4 e6 3. Cf3 b5 4. Fd3 c5 5. dxc5.

5. c3 Fb7 6. 0-0 cxd4 7. cxd4 Cc6 8. Cc3 Cb4 9. Fb1 d5 10. a4 bxa4 11. Ce5 Fd6 12. Txa4 a5 13. Dg4 g6 14. Df3 Df6 15. Dd1 ∞.

5. ... Fxc5 6. a4 b4 7. Cbd2 Ce7 8. e5 Fb7?!

8. ... d5 et si 9. cxd6 Fxd6 10. Ce4 Fc7 avec un jeu légèrement favorable aux Blancs.

9. Ce4! Fxe4 10. Fxe4 Cbc6 11. 0-0 Cg6 12. Fg5 Dc7 13. Fxx6?.

Il était préférable de garder la paire de Fous et d'éviter l'ouverture de la colonne « h ». 13. Te1 semble indiqué.

13. ... hxx6 14. Te1 a5.

Une préférence pour 14. ... Db6.

15. Tc1.

Δ c4.

15. ... d5 16. Dd3 Tb8?.

La Tour n'a rien à faire sur cette case dormante : 16. ... Tc8!? Δ Da7.

17. c4 d4 18. b3 0-0 19. h4!.

Début de l'ouverture des hostilités sur l'aile Roi.

19. ... Fa7.

Peut-être un peu meilleur 19. ... Tfc8.

20. Te4! Tfc8 21. Tce1.

Les Blancs ont toutes leurs pièces dirigées vers le roque adverse plutôt dénudé. La partie semble bien compromise pour les Noirs.

21. ... Fc5 22. h5 gxh5 23. Th4 Ff8.

23. ... g6 24. g4!.

24. Txx5 g6 25. Ff6! Fg7.

25. ... gxh5 26. Cg5 et les Blancs gagnent.

26. Cg5! Cxe5.

26. ... Fxf6 27. exf6! Δ 28. Th8+ Rxx8 29. Dh3+ Rg8 30. Dh7+ Rf8 31. Dh8 ≠.

27. Fxe5 Fxe5 28. Cxe6! Abandonne.

28. ... fxe6 29. Dxx6+ [29. Thxe5 est bon aussi] Fg7 30. Dxx6+ Δ Th8+. Une très belle partie.

F. FOURNIER.

COUPE DE FRANCE 94/2T/05

OUVERTURE SOKOLSKI E60-03

J.-C. CHARRIER J.-M. YVINEC

1. d4 Cf6 2. Cf3 g6 3. e3 Fg7 4. b4 d6 5. Fb2 0-0 6. c4 Cbd7 7. Cbd2.

Par transposition, les Blancs sont arrivés dans une des variantes de l'ouverture Sokolsky (1. b4 Cf6 2. Fb2 g6 3. c4 Fg7, etc.). Tous les amateurs de ce début peuvent consulter l'annonce parue dans le « Courrier des Echecs » du mois de janvier 1995 (n° 437) à la page 20. N'hésitez surtout pas à contacter Dirk van Esbroeck ou moi-même pour tous renseignements complémentaires.

a) 7. Fe2 e5 - 1. b4 e5 2. Fb2 d6 3. c4 Cf6, etc.

b) 7. Dc2!?

c) 7. Db3!.

c1) 7. ... Te8 8. Cc3 e5 9. Fe2 - 1. b4 e5 2. Fb2 d6 3. c4 Cf6, etc.

c2) 7. ... c5 8. Fe2 b6 9. Cbd2 e6 10. 0-0 Fb7 11. bxc5 dxc5 12. a4 +=, Miles-Polugaevsky, London, 1984.

c3) 7. ... a5 8. b5 Tae8 9. Cc3 e5 10. dxe5 dxe5 11. Ca4 b6 12. Fa3 Fb7 13. Td1 Ce4 14. Fe2 Dc8 15. 0-0 Ff8 16. Fb2 Cdc5, Sokolsky-Gufeld, URSS 1955.

7. ... Te8 8. Fe2 e5 9. dxe5 Cg4 10. Dc1 Cgxe5 11. 0-0 a5 12. b5 De7 13. Cb3?!

Le coup du texte visait sans doute le contrôle de la case c5. 13. a4 Cc5 14. Cxe5 Fxe5 15. Fxe5 Dxe5 16. Cf3 Df6 17. Cd4 [17. De2? Ff5] ∞ ; 13. Td1!?

13. ... a4.

13. ... Cxf3+ 14. Fxf3 Ce5 15. Fe2 a4 16. Cd4 (afin de contrôler e6) c5 ∞/=+.

14. Cbd4.

14. Cxe5 Cxe5 15. Cd4 et on retrouve la sous-variante précitée.

14. ... Cxf3+?!

14. ... Cc5!?

15. Cxf3 Ce5 16. Cxe5 Fxe5 17. Ff3!.

Bloque pour un temps le Fou sur la case c8.

17. ... a3 18. Fd4 Dh4 19. Fxe5 Txe5 20. Td1.

Δ Td4.

20. ... Df6 21. Dc3 Rg7 22. Db4?.

La Dame était bien placée, elle clouait provisoirement la Tour. Il fallait jouer 22. Tab1 Δ Tb3 ou 22. Td5 =. Désormais les Noirs vont reprendre l'initiative.

22. ... Tg5 23. Fd5 Fg4! 24. Td4 Ff3 25. Fxf3 Dxf3 26. g3 Tf5 27. Td2 b6!.

Il ne faut surtout pas que les Blancs puissent pousser b6, et ce coup a le bénéfice de permettre à la Tour a8 de se mouvoir.

28. Tb1 f6?.

Meilleur 28. ... Te8 Δ Tee5, Th5 +=.

29. Tb3 Tc5 30. Td4 De2 31. Dc3??

La gaffe ! 31. Txa3 Txa3 32. Dxa3 Txc4 33. Txc4 Dxc4 34. Db2 et tout reste à faire.

31. ... Dxa2 32. Td2 Dxd2! 33. Abandonne.

F. FOURNIER.



E92/2,11  
7... h6

**COUPE DE FRANCE 95/4T/02**

**DEFENSE EST-INDIENNE E92-15**

J. NERI

**B. CAMPANT**

1. d4 Cf6 2. c4 g6 3. Cf3 Fg7 4. Cc3 0-0 5. e4 d6 6. Fe2 e5 7. Fe3 h6 8. 0-0 Cg4 9. Fc1 Cc6 10. d5 Ce7 11. Ce1 h5.

11. ... f5 12. Fxg4 fxc4 13. Cc2 g5 14. Ce3 Tf4 15. f3 gxf3 16. Txf3 Df8 17. Cb5 Dd8 =, Gschnitzer-Nuun, RFA 1990.

12. f3.

12. f4!?

12. ... Ch6 13. a3.

Bof ! Bof ! Bof ! Un peu plus actif 13. Cd3 Δ c5 ou 13. Fg5.

13. ... f5 14. b4 f4 15. Cd3 g5 16. c5 g4 17. Cf2 Cg6 18. fxc4 hxc4 19. Cxg4 Cf7 20. Fb2 Cg5 21. Rh1 Rf7 22. Ce3 Th8 23. Fh5 Ff6 24. Cc4?.

24. Cf5! et c'est déjà moins facile pour les Noirs qui ont fait preuve d'un jeu intéressant, hétéroclite et plutôt inattendu.

24. ... Th6.

Δ Dh8 et les Noirs sont très bien.

25. Tf2 Dh8 26. Fxg6 Rxc6 27. Dg1 Fg4 28. cxd6 Dh7 29. Cd2 Th8 30. Cf1 cxd6 31. a4 a5 32. bxa5 Fd8 33. Tc2 Fxa5 34. h3??.

Une coquille ! 34. Tac1 =.

34. ... Txxh3+ 35. gxh3 Ff3+ 36. Tg2 Dxxh3+ 37. Abandonne.

37. Ch2 Fb6!, une belle démonstration d'originalité.

F. FOURNIER.

**COUPE DE FRANCE 94/5T/05**

**DEFENSE PETROV C43-03**

Y. GOBET

**F. GEIDER**

1. e4 e5 2. Cf3 Cf6 3. d4 Cxe4 4. Fd3 d5 5. Cxe5 Cd7 6. Cxd7 Fxd7 7. 0-0 Dh4 8. c4 0-0-0 9. c5 g5 10. Cc3 Fg7 11. g3 Dh6.

Serait-ce une nouveauté ?

11. ... Dh3.

a) 12. Cxd5 The8 13. Df3 Ff5 14. c6 Td4 15. Fe2 h5 16. cxb7 Rb8 ∞, Smagin-Olafsson, Sochi, 1988.

b) 12. Ce4 dxe4 13. Fxe4 Fb5 14. Fg5 Td4 15. Db3 Te4 16. Db5 h6 17. Fe3 Th4!

18. Tfd1 Dh2 19. Rf1 Dh3 20. Re1 Te4 21. c6 Te3 22. fxe3 Dg3 23. Re2 Dg2 24. Re1 Dg3 (0,5-0,5), Dolmatov-Akopian, Erevan 1988.

12. Fxe4?.

Les Blancs se devaient de garder leur paire de Fous : 12. Cxe4 dxe4 13. Fxe4 ∞.

12. ... dxe4 13. Cxe4 Dg6 14. Cxg5 Fc6! 15. Te1.

a) 15. Fe3 h6!

b) 15. Db3!? Fxd4 16. Dxf7 [16. Cxf7?? De4] Thf8.

15. ... Fxd4 16. Dg4+ Rb8 17. Df4 f6! 18. Ce6 Fe5 19. Cxd8 Txd8!! 20. Dh4.

20. Dc4 (contre Dd3) Dh5 [Δ Df3] 21. Db3 Dh3 22. f3 Fxc3! →.

20. ... Dd3 21. Fe3?.

Perd immédiatement. 21. Dg4 h5 mais la position reste bien mauvaise pour les Blancs.

21. ... Dd5 22. f3 Dxf3 23. Dh3 f5! 24. Abandonne.

Δ f4. Une très belle partie.

F. FOURNIER.

**COUPE DE FRANCE 94/5T/03**

**DEFENSE SLAVE D16-08**

F. SAGE

P. LEMAIRE

1. d4 d5 2. c4 c6 3. Cf3 Cf6 4. Cc3 dxc4 5. a4 Fg4 6. Ce5 Fh5 7. f3 Cfd7 8. Cxc4 e5 9. Ce4 Fb4+ 10. Fd2 De7 11. Fxb4 Dxb4+ 12. Dd2 Dxd2+ 13. Rxd2 exd4 14. Ced6+ Re7 15. Cf5+ Rd8.

15. ... Rf6 16. Cd4 Cc5 17. Rc3 Td8 18. e4! Td4 19. Rd4 Cb3 20. Rc3 Ca1 21. Fe2 Cd7 22. Ta1 =, Polugaevsky-Hübner, Tilburg, 1985.

16. Cxd4 Fg6 17. e4 a5 18. g3 Rc7 19. Fg2 Cc5 20. Rc3 Cbd7 21. Cc2 Cb6 22. Cxb6 Rxb6 23. Thd1 Tad8 24. b3 f6 25. Ce3 Rc7 26. Cc4 b6 27. e5 Ff7 28. exf6 gxf6 29. Ff1 Fd5 30. Cd2! h5 31. Te1 h4 32. Te7+ Td7 33. Tae1 hxc3 34. hxc3 Th2 35. Txd7+ Rxd7 36. Te3 Txd2?!

La compensation ne semble pas suffisante surtout lorsque les Blancs menacent

(Suite page 155.)

(Suite de la page 154.)

d'avoir un Pion passé appuyé par une Tour. Tôt ou tard les Noirs vont être obligés de donner une pièce mineure pour ce Pion passé.

37. Rxd2 Fxb3 38. g4 Fxa4 39. Fc4 Fb5 40. Ff7 Ff1 41. f4 Fg2 42. Fg6 Fd5 43. g5 fxc5 44. fxc5 Rd6 45. Ff5 Cb3+ 46. Rd1 Cd4 47. Fb1 c5 48. g6 Ce6 49. Th3 Cg7 50. Th7 Ce8 51. Ta7 c4 52. g7 Rc5 53. Fg6 Cxg7 54. Txc7 a4 55. Ff7 Fc6 56. Rc1 b5 57. Tg3 Rb4 58. Te3 Fd7 59. Fg6 Fc6 60. Rb2 Rc5 61. Fe8 b4 62. Fxc6 Rxc6 63. Te5 Rb6 64. Th5.



Malgré une position qui semblerait équilibrée, les Noirs n'ont plus aucune chance de gain ni de nullité. Il suffit aux Blancs de manœuvrer leur Tour en h8, puis de la poster sur l'une des cases « a », « b » ou « c » et enfin, attendre que le Roi adverse ne puisse plus contrôler son Pion menacé, ou que ce dernier soit poussé.

64. ... c3+.

L'illustration par l'exemple : 64. ... Ra6 65. Th8! a3+ 66. Ra2 Ra5 67. Ta8+ Rb5 68. Tb8+ Rc5 69. Tb7 c3 70. Rb3 et les Blancs gagnent.

65. Rc2 Ra6 66. Th8! Rb6 67. Ta8 Rc5.

67. ... Rb5 68. Ta7 a3 69. Rb3 Rc5 70. Tb7 a2 71. Rxa2 Rc4 72. Tc7+ Rd3 73. Rb3 Rd2 74. Th7 Δ Th2, le gain n'est plus qu'une question de technique.

68. Txa4 Rc4 69. Ta8 Abandonne.

69. ... b3+ 70. Rc1 Δ Tb8 et les Noirs ne peuvent empêcher la perte du Pion « b ».

F. FOURNIER.

**COUPE DE FRANCE 93/4T/77**  
**DEBUT RETI**

P. DUFFAU

F. SAGE

1. g3 d5 2. Fg2 c6 3. Cf3 Fg4 4. d4 Cd7 5. Cbd2 Cgf6 6. 0-0 e6 7. b3 Fd6 8. Fb2 0-0 9. c4 Fh5 10. a3 De7 11. Ce5 Tad8 12. Cxd7 Cxd7 13. Te1 f5 14. Dc1 f4 15. e4 Df7 16. exd5 exd5 17. Dc3 Cf6 18. b4 dxc4 19. Dxc4 a6 20. Tac1 Tfe8 21. Cf3 Dxc4 22. Txc4 Ff7 23. Tcc1 fxc3 24. hxc3 Fd5 25. Ce5 Fxc2 26. Rxc2 Te7 27. Tc2 Tde8 28. f4 Cd5 29. Tce2 Fc7 30. Rf3 g6 31. Cc4 Txe2 32. Txe2 Txe2 33. Rxe2 Rf7 34. Ce3 Re6 35. Cc4 h5 36. Rf3 Rf5 37. Fc1 Ce7 38. Ce3+ Re6 39. Fd2 Cf5 40. Cxf5 gxf5 41. Re3 b5 42. Rd3 Rd5 43. Fc3 Fb6 44. Fb2 a5 45. Fc3 axb4 46. axb4 Fd8 47. Fe1 Fe7 48. Fd2 h4 49. gxh4 Fxh4 50. Fc3 Fe7 51. Fe1 Ff8 52. Fc3 Fg7 53. Fd2 Fxd4 54. Fe1 Ff6 55. Ff2 Fe7 56. Fe1 Fd6 57. Fd2 Re6 58. Rd4 Rf6 59. Fc3 Rg6 60. Re3 Rh5 61. Rf3 Rh4 62. Fe1+ Rh3 63. Fd2 Rh2 64. Rf2 Fc7 65. Fe3 Fb8 66. Fc1 Fa7+ 67. Rf3 Rg1 68. Fb2 Rf1 69. Fc3 c5 70. Abandonne.

Maître FIDE Bruno SAN MARCO

offre **entraînement par correspondance personnalisé.**

Documentation sur demande (2 timbres).

Précisez votre demande, vos souhaits et vos difficultés.

(Tarif spécial joueurs AJEC)

**B. SAN MARCO**

La Cereirède - Chemin du Mas-de-Merle  
34970 Lattes

Tél. 67 92 30 59

## COURS DE PERFECTIONNEMENT POUR DEBUTANTS

Par Jacques NEGRO

Arbitre F.I.D.E.

COURS N° 206

(Concours Echelle Permanent)

### AVEC DES « SI » ... JE NE SUIS JAMAIS MAT !

(Série 3)

La partie peut être nulle dans les six cas suivants :

– Répétition des mêmes coups (3 fois).

– Par l'échec perpétuel.

– Par le « Pat ».

– 50 coups sans prise de pièce ni mouvement de pion et 75 coups dans certaines positions :

R+T+F contre R+T etc.

– Aucun des deux joueurs ne dispose de forces suffisantes pour mater.

– Par convention mutuelle.

Plus un « septième » cas le **traficotage** manque de combativité, vente du 1/2 point, etc.

### DIAGRAMME N° 9 « DAMES-JEANNES »

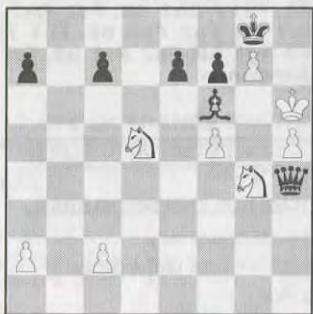

TRAIT AUX BLANCS

Il arrive que des positions apparemment déficitaires en valeur théorique (Blancs : 11 – Noirs 17) prennent tout à coup un air de fraîcheur. La possibilité d'annuler la partie par une combinaison de Pat ou d'échec

perpétuel, est à ce moment, pour la défense, une quasi-victoire.

C'est lorsque le mat est en vue que la combinaison est la plus excitante. Elle intervient à tous les stades de la partie, jusque dans les positions les plus banales.

**Question n° 9.** Les Blancs jouent et font nulle (5 points).

### DIAGRAMME N° 10 « POSITION EXPLOSIVE »

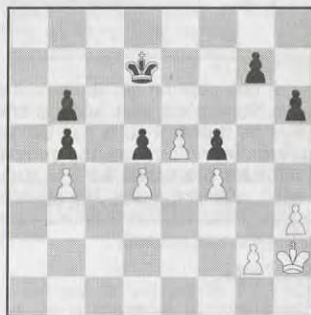

TRAIT AUX BLANCS

Dans la position du diagramme 10, les Noirs auraient dû abandonner. En effet, si 1. Rg3 menaçant Rh4 g4, etc. il n'y a aucun moyen de défense. (1. ... g5 2. fxg5 hxg5 3. h4!). Le pion blanc « b4 » tient en respect le Roi noir et les pions blancs de l'aile Roi, aidés de leur Roi, vont à Dame.

Mais les Blancs jouèrent 1. g2-g4 ?

C'est maintenant qu'on peut voir la finesse des pions noirs.

**Question n° 10.** Après 1. g2-g4 ? les Noirs jouent et font nulle (5 points).

### DIAGRAMME N° 11 « CINÉMA... EN 3D »

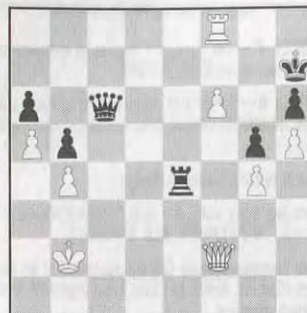

TRAIT AUX NOIRS

Al. Goetz (1865-1934) était un excellent joueur d'attaque. Il publia, en 1922, le « Cinéma des Echecs » !

Les Blancs menacent 1. Da7+ ou Df5+. Les Noirs, pour obtenir un contre-jeu, doivent nécessairement se réserver une issue de secours. (Partie : RUCK - GOETZ, tournoi de Paris, 1912).

**Question n° 11.** Les Noirs jouent et font nulle (5 points).

### DIAGRAMME N° 12 « UN FOU BOUC EMISSAIRE »

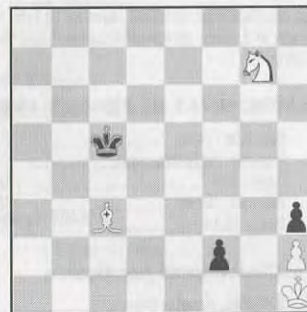

TRAIT AUX BLANCS

Voici un sauvetage tout à fait inattendu.

Avec la menace f2-f1=Dame, les Blancs ne sont pas en mesure de continuer indéfiniment la partie. Mais M. KORN – avec les Blancs – décide une ultime action.

La bonne ! Mais il faut jouer serré.

**Question n° 12.** Les Blancs jouent et font nulle (5 points).

### ENVOYEZ VOS SOLUTIONS

avant le 15 du mois suivant.

à Jacques NEGRO (Echecs)

Journal « Nice-Matin »

06290 Nice Cedex 3

Tél. 93 79 83 83+

Du mardi au vendredi de 9 h à 12 h.

### SOLUTIONS DE LA SERIE N° 2

**Diagramme n° 5 :** 1. Txe3 d2 (sinon 2. Txd3, nulle) 2. Te2! d1=Dame (sinon 3. Txd2!) 3. Td2+ Dxd2, pat (5 points).

**Diagramme n° 6 :** 3. ... Fxd7 4. Fd5+ Rh7 5. Fe4+ (5 points).

Depuis, Anne-Marie me fait la G...

**Diagramme n° 7 :** 1. ... Cg4 (menace 2. Dh2+ mat) 2. Tf1-e1 (case de fuite) 2. ... Ch2 (Si 2. ... Dh2+ 3. Rf1 Dh4 (Ch2 mat) 4. Rg1, nulle) 3. Df2 Cg4 4. Df3 Ch2, nulle (5 points).

**Diagramme n° 8 :** A) 2. ... Dxc3 (si 2. ... Dxc5 3. Ff2 DxF, pat.) 3. Ta5+ échec perpétuel le long de la colonne « a ».

B) 2. ... Rb6 (menace D+ et RxT) 3. Tc2! Dxc3 4. Tb2+, échec perpétuel le long de la deuxième traverse. (5 points).

## ABONNEZ-VOUS

## AU C.D.E.

## NOS TOURNOIS

### CHAMPIONNAT DE FRANCE FFE

Une place est réservée à l'AJEC dans le tournoi « accession » du prochain Championnat de France FFE qui aura lieu à Canet en Roussillon en août.

Les candidats sont priés de se manifester dès maintenant auprès du Président de la Commission de Sélection : Daniel SIMONET (adresse en première page).

Il est insisté sur le fait que les délais sont très courts et que les candidatures tardives ne seront pas prises en compte.

### MISE EN ROUTE DE TOURNOIS A NORMES AJEC

Le directeur des tournois de 1<sup>re</sup> division, Bernard BERRIOT, accepte dès maintenant les inscriptions pour le premier tournoi à normes.

Ces tournois ont été annoncés dans le compte rendu de la réunion du Comité du 3 juin. Depuis cette date, la Commission technique a mis au point, avec l'accord de notre Président, le règlement suivant.

### REGLEMENT DES TOURNOIS A NORMES AJEC

**ARTICLE 1** — Des tournois permanents à 11 joueurs (10 parties) sont réservés aux adhérents ayant un classement AJEC (CPA) fiabilisé d'au moins 2300. Ils sont placés sous l'autorité du Directeur des tournois de la Division I. Ces tournois ont pour objet :

1. — De permettre aux plus forts joueurs de l'AJEC de rencontrer plus souvent des joueurs de leur niveau sans devoir recourir aux compétitions internationales.

2. — De faciliter l'accès aux titres d'**Excellence** et de **Maître National** et au **Championnat de France**.

**ARTICLE 2** — Le vainqueur de l'épreuve sera qualifié d'office pour le Championnat de France.

**ARTICLE 3** — Le titre de **Maître National** sera acquis sans autre condition aux participants qui auront réalisé le pourcentage prévu à l'article 11 du règlement du classement. Ce pourcentage sera fixé dès le début du tournoi en fonction du classement moyen des participants.

**ARTICLE 4** — Le titre d'**Excellence** sera décerné suivant les dispositions de l'article 10 du règlement du classement, c'est-à-dire aux joueurs dont le CPA atteindra au moins 2360 en cours ou en fin de tournoi.

**ARTICLE 5** — Un joueur peut être inscrit simultanément dans un maximum de deux tournois.

**ARTICLE 6** — Le droit d'inscription à chaque tournoi est de 20 timbres « tarif rapide ».

**ARTICLE 7** — Les tournois à normes se déroulent selon le règlement des tournois intérieurs de l'AJEC.

**ARTICLE 8** — En cas d'ex aequo pour la première place, les joueurs sont départagés comme dans le Championnat de France, c'est-à-dire :

1. par le système Sonneborn-Berger ;
2. par leur score entre eux si le Sonneborn-Berger n'a rien donné ;
3. par l'augmentation du CPA due au tournoi si les deux premiers points n'ont rien donné. Le joueur ayant augmenté le plus son CPA est déclaré vainqueur.

### CHAMPIONNAT DE FRANCE 1995

49.	Leconte - Vigneron .....	1-0
50.	Wagner - Vigneron .....	0,5-0,5
51.	Michel - Martenot .....	0,5-0,5
52.	Léotard - Michel .....	1-0
53.	Vigneron - Spitz .....	0-1

### Classement provisoire

1.	Léotard (0) .....	8,5
2.	Spitz (0) .....	8
3.	Muller (0) .....	7
4.	De Lagotrie (0) .....	6
5.	Michel (0) .....	5,5
6.	Cerf (1) .....	4,5
	Leconte (0) .....	4,5
	Vigneron (0) .....	3,5
9.	Wagner (0) .....	2,5
10.	Martenot (1) .....	2
11.	Théon (2) .....	1

(0) Nombre de parties encore en cours.

Toutes nos félicitations au brillant vainqueur de cette édition, avec 7 victoires et 3 nulles, qui tentera de conserver son titre dans l'épreuve 1996.

### CHAMPIONNAT DE FRANCE 1996

1.	Del Gobbo - Druon .....	0,5-0,5
2.	Vigneron - Del Gobbo .....	0,5-0,5
3.	Negre - Jean .....	0,5-0,5
4.	Raimondi - Hervet .....	0,5-0,5
5.	Druon - Hervet .....	0,5-0,5

### Classement provisoire

1.	Del Gobbo, Hervet et Druon .....	1
4.	Vigneron, Jean, Raimondi et Negre .....	0,5

Léotard et Ruch sans résultat.

### TOURNOIS A JOUEURS

#### Nouveaux tournois

1777/4	G. Gressent, E. Huilnot, P. Valade.
1778/4	S. Kancserski, P. Troianelli, M.-K. N'Guyen.

1779/4	P. Martinie, C. Steinlein, S. Bernardet.
1780/4	D. Merlin, M. Poncet, S. Tracard.
1781/1	Y. Bouillad, J. Neri, S. Kaszak.
1782/2	S. Lefebvre, O. Neubauer, A. Verani.

### Résultats

1699/1	1. C. Bernard, 3 ; 2. M. Nablesse, 2 ; 3. R. Debrus, 1.
1714/4	1. A. Robert, 3,5 ; 2. J.-M. Werbrouck, 2,5 ; 3. P. Leon, 0.

### COUPE DE FRANCE

#### Nouveaux tournois

#### Premier tour :

96/11/9	B. Heim - J. Dgdon
96/11/10	R. Santini - J.-L. Robic
96/11/11	R. Vicente - J.-M. Antunes

#### Deuxième tour :

96/21/8	R. Fernandez - A. Beau
96/21/9	P. Lebled - R. Boutonnet

#### Troisième tour :

96/31/6	P. Soulas - S. Kaszak
96/31/7	J.-A. Bedel - E. Delaire

#### Quatrième tour :

96/41/5	E. Hug - J.-M. Lafarge
96/41/6	G. Descroix - J. Meslage

#### Cinquième tour :

96/51/2	F. Sage - J. Meslage
---------	----------------------

#### Quart de finale :

96/Q/2	L. Chatelain - Ph. Lemaire
--------	----------------------------

#### Demi-finale :

96/D/1	R. Roelens - K. Chorfi
--------	------------------------

### Résultats

#### Premier tour :

95/11/4	J.-L. Robic - P. Lebled .....	0,5-1,5
96/11/5	J. Guinovart - F. Le Roux .....	1,5-0,5

#### Deuxième tour :

94/21/17	E. Delaire - J.-M. Antunes .....	2-0
94/21/24	J.-M. Hagnère - Ph. Lemaire .....	0-2
95/21/8	R. Boutonnet - S. Kaszak .....	0,5-1,5
95/21/24	P. Desruelle - J.-L. Beyssac .....	1-1

#### Quatrième tour :

95/41/4	J. Vedrunes - J. Revenu .....	1,5-0,5
95/41/8	J.-S. Trochet - J. Meslage .....	0-2

#### Cinquième tour :

95/51/5	J. Meslage - Ph. Lemaire .....	0,5-1,5
---------	--------------------------------	---------

#### Quart de finale :

95/Q/2	R. Roelens - F. Sage .....	1,5-0,5
--------	----------------------------	---------

### MATCHES DEFIS Nouveaux tournois

#### 96/...

40	1283	F. Henriot	1377	D. Langlois
41	1377	D. Langlois	1283	F. Henriot
42	3866	J. Kerdraon	4003	J.-N. Feldis
43	4003	J.-N. Feldis	3866	J. Kerdraon
44	746	Ch. Delbecque	1954	R. Pach
45	1954	R. Pach	746	Ch. Delbecque
46	921	G. Duriez	1954	R. Pach
47	1954	R. Pach	921	G. Duriez
48	852	M. Doudon	?	D. Contini
49	?	D. Contini	852	M. Doudon
50	559	J.-C. Chazalette	1954	R. Pach
51	1954	R. Pach	559	J.-C. Chazalette

### Résultats

#### 93/...

121	1212	G. Grotars	=	1458	C. Lalanne
-----	------	------------	---	------	------------

#### 94/...

87	1283	F. Henriot	+	1377	D. Langlois
88	1377	D. Langlois	-	1283	F. Henriot

#### 95/...

85	2186	P. Renguaine	-	33	G. Ancey
----	------	--------------	---	----	----------

### RAPPEL !

**CLOTURE DES MATCHES DEFIS 1993** — Les joueurs dont les noms suivent sont priés de me retourner leurs feuilles de partie pour enregistrement de leurs résultats, ou me faire part de leur situation. Sans réponse au 31/7/1996, je serais au regret d'attribuer un double zéro pour chacune des parties !

T. Gregoire ou B. Gaillard	(93/34, 93/35)
H. Armand ou J. Jorro	(93/36, 93/37, 93/103)
B. Sebban ou J. Jorro	(93/38, 93/39)
M. Lembeye ou X. Galliot ou M. Miannay	(93/67, 93/82, 93/83)
G. Maurice ou J.-L. Jacob	(93/70, 93/71)
O. Loeub ou J.-M. Hagnère	(93/106, 93/107)
G. Schurra ou K. Rabia	(93/108, 93/109)
Y. Masson ou B. Chauchet	(93/111)
H. Dubois ou S. Garnier	(93/114)
M. Vanthourout ou A. Maulini	(93/121)
B. Tinture ou F. Pillot	(93/150, 93/151)
A. Biaux ou P. Debaillat	(93/158, 93/159)
M. Boussac ou A. Huet	(93/130)

## CLASSEMENT A.J.E.C.

27	Allegre R.	1986	3878	Desquiers S.	1879 *
29	Alozy F.	2069	838	Dolz J.	2025
3855	Andre P.	1938 *	3455	Dominici Th.	2076 *
3725	Antunes J.	1779	2909	Dournes R.	2350
88	Aymard M.	2020	3991	Ducoffre Ph.	2086 *
109	Bajoue C.	1695 *	921	Duriez G.	2103 *
117	Ballan M.	1967	950	Eliot R.	1911
122	Balzer A.	1796 *	953	Engster J.-Ch.	1853
3973	Banos-Robles Th.	1981 *	966	Esnaola Benito Lz.	2217
137	Barre J.-M.	2178	967	Esnault J.-L.	2100
148	Basmaison M.	2022	982	Farjot Ph.	2212 *
158	Baudoin J.-F.	2244	993	Fea D.	2163
3836	Beauvineau A.	1884	3427	Federspiel A.	2156 *
177	Beck G.	2176	3899	Feldis Y.	1862 *
221	Berko A.	1938	1012	Fister B.	2158
223	Bernard C.	2285	3865	Fremann O.	2166 *
226	Bernardet S.	1607	3666	Gadiou A.	2115 *
3188	Bernou J.-L.	1784	1055	Gaidot G.	2239
231	Bert M.	1988	3081	Gaillot X.	2224
240	Bertrand J.-D.	2295	1078	Garau B.	1869 *
257	Beyssac J.-L.	2005 *	1107	Genestier Th.	2057
262	Bibens J.-P.	1971 *	3488	Glemot Th.	2129 *
274	Biro A.	2214	1149	Goasdoue V.	2282
3794	Blonde X.	1971 *	3125	Godinot B.	1983
296	Bobel Ph.	2122	1154	Godoc P.	2040
317	Bonnal L.	1877	3857	Goyet P.	1891 *
2882	Boulet B.	1894	1212	Grotars G.	1976
370	Boussac M.	1852	2762	Guyon P.	2165 *
3936	Bouvier R.	2132 *	1267	Hautcœur D.	2168 *
3920	Briet M.	2059 *	1279	Hemon M.	2023
433	Burnier L.	2175	3950	Henry J.-M.	1687 *
3944	Caillot G.	1886 *	3907	Horchman J.-Ch.	2081 *
476	Caprio V.	2018	1308	Houssais L.	2158
493	Carre Y.	1840	1315	Hug E.	2287
496	Casale M.	2285 *	3561	Jacob Ch.	2037 *
498	Casin R.	1979	1375	Jouault B.	2219
507	Caumes J. MN	2397	1385	Jund Ch.	2136
3498	Chalard D.	1904 *	2938	Kaszak S.	2246 *
3293	Chopin Ph.	2212	2703	Lafarge J.-M.	2375 *
599	Cimolai J.	2144	2941	Lageyre P.	2156 *
3993	Constant J.-Y.	2022 *	1458	Lalanne C.	2095
3415	Constantin G.	2185 *	1505	Lavoisier F.	2185
3564	Cordonnier C.	1876 *	1555	Le Goff G.	2115
654	Coulombier S.	2107	1583	Le Nineze H.	2013
3942	Crapis F.	1801 *	3533	Lebled P.	2129 *
3771	Curnillon F.	2110 *	1571	Lemaire Ph.	2285
683	Dacquain S.	2066	1613	Letoret B.	1806
695	Dargent A.	1857	1649	Lorin F.	2358
2876	De Backer P.	1962	3554	Majewski M.	2188 *
745	De La Vaissière B.	1823	1683	Malara F.	2040 *
824	De Winne R.	1862	1697	Manne X.	2042
712	Debrus R.	2040	1712	Mare A.	2086
3691	Deidda R.	2158 *	1714	Marechal P.	1996
739	Delaire E.	2051	3474	Martine J.-Ch. Exc.	2319 *

1758	Matisson J.-M.	2171	3607	Rivier S.	2001 *
3940	Mellul P.	1995 *	2237	Roelens R. Exc.	2445
1788	Meslage J.	2263	3832	Ronat O.	2148 *
1793	Metayer R.	2137 *	2248	Ronzetti F.	2149
3783	Meunier D.	1964 *	4047	Roussoulet G.	1959 *
3909	Monira-Cauvin Ph.	1723 *	2280	Ruch E. Exc.	2387
3715	Mouawad Gh.	2006 *	2294	Sage F. Exc.	2391 *
1873	Mouillaux L.	2006	3924	Salmon M.	1910 *
1875	Mounin J.	1719 *	2360	Schulz B.	2091
1888	Muneret M.	2129	2402	Simonet D.	1886
1918	Noblesse M.	2275	2409	Sireta B.	2290
3915	Nouveau J.-F.	1967 *	4007	Souissi P.	1689 *
1954	Pach R.	2195	2473	Teboul R.	2304
1967	Papet B.	2156	3881	Thyes R.	1961 *
2005	Pellet H.	1972	2503	Tisserand D.	2083 *
2013	Pereira C.	2236	2514	Toussaint R.	2114
3348	Perez-Marco R.	2202 *	3773	Trapeaux J.	2146 *
2025	Perron P.	1988	2519	Treiber J.	2049
2052	Picard J.	1998	2525	Trochet J.-S.	2085
2062	Pierre E. Exc.	2375	2579	Vedrunes J. Exc.	2396
2073	Pinelli J.-C.	1947 *	2597	Verstraeten J.-C.	1961
2080	Piraud L.	2224	3969	Vesson E.	1855 *
3349	Pitaval J.	2161 *	3948	Vidogue D.	2013 *
2085	Plantet M.	2141	3685	Villalba P.	2214 *
2095	Poinsignon A.	2202	2617	Vinagre H.	2088
2102	Poli A.	1927	3448	Werbrouck J.-M.	1842 *
2114	Poupinel M.	2253	3492	Winkler C.	1843
3351	Poupon P.	1629 *	2664	Wojciechowski R.	2328 *
2164	Randisi S.	1896	3382	Zajac S.	1950 *
2168	Raucy P.	1979	3972	Zouaoui H.	2029 *
2972	Ravel P.	1925 *			
2177	Remise J.	2063			
2193	Revenu J.	2221			

**Total : 171 joueurs**



**GAMBISCO**

*la revue du  
joueur d'échecs*

**chaque abonné  
entre dans le  
club GAMBISCO  
(réductions sur  
les inscriptions  
de tournois,  
sur les livres,  
ordinateurs...)**

Couverture quadrichrome, 52 pages  
en 2 couleurs sur papier de qualité

Un moyen efficace pour progresser.

Une mine d'informations.

Un ton vif, humoristique et satirique

*Des jeux, des dossiers, la rubrique  
informatique de Pierre NOLOT...*

**LIRE LE GAMBISCO,  
C'EST L'ADOPTER**

285 F

**L'ABONNEMENT D'UN AN  
(12 numéros, soit  
23,75 F le numéro) à**

**GAMBISCO**

39, rue Ferdinand-Cappelle  
59660 MERVILLE  
Tél. : 28 49 66 03

avec :

Arnaud PAYEN,

Alain PALLIER,

Laurent VERAT,

Davoud PIRA,

Sylvain HOUCKE,

Jean-Claude TEMPLEUR,

Pierre NOLOT,

les MI Jean-René KOCH,

Jean-Marc DEGRAEVE,

Mircea PAVLOV,

Luc WINANTS

Gary LANE,

Christian BAUER,

les GMI Victor BOLOGAN,

Alexandre MOROZEVITCH,

Matthew SADLER,

Slim BOUAZIZ,

Glenn FLEAR,

Olivier RENET,

Alexei SHIROV

et les autres

*Si des joueurs de ce niveau  
choisissent d'écrire pour nous, ce ne  
doit pas être tout à fait par hasard...*

## L'ACTIVITE INTERNATIONALE

### TOURNOIS INTERNATIONAUX INDIVIDUELS

#### Résultats

WT/M/631 : 1. G. Schönberg (All.), 5 ; ... **3. F. Geider (Fr.), 3,5.**

WT/H/854 : 1. T.V. Pedersen (Dan.), 5,5 ; ... **7. J. Garat (Fr.), 0.**

WT/H/GT/34 : 1.-2. M. Micklethwaite (Ang.), A. Fogagnolo (It.), 11,5 ... **6. L. Piraud (Fr.), 8 ... 12. P. Bury (Fr.), 4,5.**

WT/II/872 : 1. H. Lagergren (Finl.), 5,5 ; ... **7. N. Drougard (Fr.), 0.**

WT/II/GT/24 : N. Braack (All.), 13 ; ... **3. J.-F. Croix (Fr.), 11 ; ... 6. D. Halatre (Fr.), 8,5.**

EU/M/GT/331 : 1.-2. A. Derikum (All.), E. Hallila (Finl.), 12,5 ... **7. J.-M. Martine (Fr.), 8.**

EU/H/GT/225 : 1. G. Stork (All.), 12,5 ; ... **12. G. Mezzarobba (Fr.), 6.**

EU/H/GT/230 : 1. G. Christov (Bulg.), 13 ; ... **15. G. Maier (Fr.) 0.**

EU/H/GT/232 : 1. W.-W. Efimov (Rus.), 13 ; ... **6. D. Senay (Fr.), 7,5.**

EU/I/1787 : 1. T. Grilka (All.), 6 ; ... **6. P. Soccoja (Fr.), 1,5.**

#### Tournois thématiques

2/88/S1 (6 joueurs) : 1. E. Diderholm (Sue.), 9 ; ... **3.-4. B. Bouyt (Fr.), C. Deneville (Fr.), 4.**

4/90/S1 (6 joueurs) : 1. C.-A. Pagni (It.), 7,5 ; **2. E. Trigance (Fr.), 6.**

9/92/1 (6 joueurs) : **1. G. Gamant (Fr.), 9, ...**

#### NOUVEAUX TOURNOIS

WT/M/GT/364 K. Chorfi, P. Lemaire  
WT/M/GT/365 P. Danzanvilliers  
WT/M/GT/366 C. Dalbecque  
WT/H/922 P. Baugé  
WT/H/GT/53 G. Constantin  
WT/I/1399 P.-A. Legrand  
WT/I/1400 A. Mare  
WT/I/1401 J.-C. Carpentier  
WT/III/938 J. Sevestre

#### Tournoi à norme

MN/25 V. Bellas

**Délai de mise en route des tournois ICCF :** Je reçois quelques plaintes, venant surtout de nouveaux adhérents, au sujet

du temps d'attente entre l'inscription et la mise en route des tournois ICCF. Je comprends leur impatience. Mis à part les tournois thématiques, dont les dates de mise en route sont fixées à l'avance, il n'est pas possible de prévoir les dates exactes de mise en route des tournois ICCF. Vous comprendrez facilement que pour chaque type de tournoi, le responsable doit attendre un nombre suffisant d'inscrits. Parfois le lancement intervient presque immédiatement, parfois il faut attendre 1 à 2 mois, voire plus.

Il peut aussi y avoir des oublis (très rarement). Ne vous inquiétez pas, nous assurons le suivi des inscriptions et nous intervenons lorsque se produit un oubli ou un délai anormal.

G. GAMANT.

### RENCONTRES INTERNATIONALES PAR EQUIPES

#### FRANCE - BELGIQUE

Date début : 15/10/93

Date fin prévue : 15/10/96

Nombre de parties à disputer : 78

Score au 15/05/96 : FRANCE : 32,5 - BELGIQUE : 29,5

Capitaine pour la rencontre à qui vous devez transmettre votre résultat quel qu'il soit sitôt obtenu : **Fabrice LORIN, 18, rue Abbé Bellamy, 76300 SOTTEVILLE-LES-ROUEN.**

• Commentaires : Il reste 14 parties : Baudoin (1), Sergent (2), Burnier (1), Aymard (2), Ruf (2), Masson (2), De Winne (2), Tordeux (1), Malak (1).

Feuilles de parties non jointes : Ech. n° 5 C. Bernard.

La rencontre se termine le 15-10-96, n'oubliez pas de m'envoyer vos feuilles de parties.

#### FRANCE - POLOGNE

Devant le silence du capitaine français à nos appels, et les problèmes qui restent en suspens, je me vois dans l'obligation de remplacer M. Boulet.

Les plaintes, les résultats quels qu'ils soient, les demandes sont à adresser à : **St.-A. BESSIS, 6, rue Cornielle, 02200 SOISSONS.**

La date de clôture du match est en conséquence repoussée au 15/01/97.

Pour information, je n'ai à ce jour que les résultats aux échiquiers 2, 8, 10, 12, 17, 21, 22, 24. Si votre résultat n'a pas été enregistré, faites m'en part.

#### FRANCE - SUEDE

Date début : 10/06/94

Date fin prévue : 10/06/97

Nombre de parties à disputer : 20/102 parties

Score au 15/05/96 : FRANCE : 30 - SUEDE : 52

Capitaine pour la rencontre à qui vous devez transmettre votre résultat quel qu'il soit sitôt obtenu : **F. FOURNIER, 7, rue des Jonquilles, 60270 GOUVIEUX.**

• Commentaires : La Suède s'adjuge la victoire bien qu'il reste 20 parties non terminées... Limitons la casse !

#### FRANCE - ANGLETERRE

Date début : 15/05/94

Date fin prévue : 15/05/98

Nombre de parties à disputer : 21/68 parties

Score au 15/05/96 : FRANCE : 17,5 - ANGLETERRE : 29,5

Capitaine pour la rencontre à qui vous devez transmettre votre résultat quel qu'il soit sitôt obtenu : **F. FOURNIER, 7, rue des Jonquilles, 60270 GOUVIEUX.**

• Commentaires : Rien à signaler.

#### FRANCE - CANADA

Date début : 15/03/93

Date fin prévue : 15/05/96

Nombre de parties à disputer : 0/112 parties

Score au 15/05/96 : FRANCE : 59,5 - CANADA : 50,5

Capitaine pour la rencontre à qui vous devez transmettre votre résultat quel qu'il soit sitôt obtenu : **F. FOURNIER, 7, rue des Jonquilles, 60270 GOUVIEUX.**

• Commentaires : Ici prend fin la rencontre avec la victoire des joueurs français. Je tiens à remercier chacun pour sa sportivité et le bon déroulement des parties. Mention spéciale pour M. COQUEMER qui avait pris sous son aile le début de ce match.

	FRANCE		CANADA
1.	C. Rabeson	0,5-0,5/0,5-0,5	J. Wesenberg
2.	St.-A. Bessis	0,5-0,5/0-1	P. Schuetze
3.	P. Chosson	0,5-0,5/0,5-0,5	F. Nazarian
4.	M. Rivas	1-0/1-0	L. Morin
5.	H. Hatton	1-0/1-0	R. Finto
6.	C. Mandin	0-1/0-1	G. Gaulin
7.	C. Renaud	0,5-0,5/0,5-0,5	J.-K. Mac Donald
8.	J.-L. Delbos	0-1/0-1	P.-C. Cody
9.	M. Menetrier	1-0/1-0	S. Dubuc
10.	F. Alazy	0,5-0,5/0,5-0,5	R.-P. Marcony
11.	R. Bertuli	1-0/1-0	Y. Farges
12.	R. Serradimigni	0,5-0,5/0-1	Sr. J. Deidun
13.	H. Armand	1-0/0,5-0,5	P. Boulérice
14.	F. Scion	1-0/0-1	P. Latreille

15.	J.-M. Comon	0-1/0-1	A.-E. Jorgensen
16.	H. Vinagre	0,5-0,5/0,5-0,5	P. St. Amour
17.	J. Treiber	0,5-0,5/0-1	J.-M. Pope
18.	Y. Gobet	1-0/1-0	R.-A. Nelson
19.	G. Gamant	1-0/0-1	T.-E. Knechtel
20.	J.-M. Delage	0-1/0-1	J. Vanderploeg
21.	M. Vandervoort	0,5-0,5/0,5-0,5	F. Thiele
22.	P. Babel	0,5-0,5/0,5-0,5	P. Hebert
23.	S. Raynet	0,5-0,5/0,5-0,5	M. Fortin
24.	P. Trachet	0-1/0-1	C. Posylek
25.	S. Dacquin	0-1/0-1	B. Pratt
26.	J. Magoni	1-0/1-0	M. Desautels
27.	M. Aymard	0,5-0,5/1-0	M.-S. Marchant
28.	P. Bonneau	0,5-0,5/0-1	R. Labonte
29.	C. Lalanne	0-1/1-0	K.-J. Seier
30.	S. Morin	1-0/1-0	L.-M. De Haan
31.	F. Fleury	0-1/1-0	J.-K. Butler
32.	J.-P. Jacquinet	1-0/0-1	W.-L. Boer
33.	J.-M. Grillon	1-0/0-1	I.-P. Maltzov
34.	P. Desruelle	1-0/0,5-0,5	P. Green
35.	C. Husser	0-1/0-1	J. Stone
36.	B. Heim	1-0/1-0	P. Maisonneuve
37.	A. Fietkau	1-0/0-1	Y. Gosselin
38.	P. Beaumont	0-0/0-0	R. Hazlett
39.	J. Dolz	1-0/1-0	A.-J. Godbout
40.	L. Lamole	0-1/1-0	M. Dufour
41.	J.-M. Malak	0,5-0,5/1-0	M. Lalonde
42.	B. Lecompte	0-1/0-1	Mollerup
43.	F. Blaszyk	0-1/0-1	Y. De Bulnes
44.	L. Cadiergues	1-0/1-0	J. Baril
45.	P. Coquemar	0,5-0,5/1-0	J.-F. Cleève
46.	R. Roellens	1-0/1-0	A. Van Den Ven
47.	C. Bernard	0,5-0,5/1-0	G. Estes
48.	M. Mureret	0,5-0,5/1-0	P. Vanderwel
49.	D. Bouchez	0,5-0,5/0,5-0,5	S. Sharpe
50.	B. Lefrançois	1-0/1-0	R. Chronowski
51.	P. Perron	0-1/0-1	H. Wiesner
52.	Y. Paquis	1-0/0-1	F. Krueger
53.	J.-P. Babugeon	0-1/0-1	Jr J. Deidun
54.	L. Corbin	1-0/0,5-0,5	M. Power
55.	L. Tordeux	1-0/1-0	J. Tubb
56.	R. Mottier	1-0/1-0	B. Batchelor
	Total	59,5/50,5	

ABONNEZ-VOUS AU C.D.E.

## LE COURRIER DES LECTEURS

### GRUPE DE TRAVAIL SUR LE RECRUTEMENT

Le dépouillement des réponses au questionnaire paru dans le n° 447 du « C.D.E. » est maintenant terminé. Un grand merci à tous ceux qui ont répondu ; un merci supplémentaire à ceux qui ont profité de l'occasion pour coucher plus longuement leurs idées. Que les uns et les autres soient assurés que critiques et suggestions ont toutes été notées aussi scrupuleusement que possible ; elles sont trop nombreuses pour être toutes mentionnées ici (ce qui ne veut pas dire qu'elles ne seront pas étudiées, voire prises en compte) ; nous ne ferons ressortir, dans le résumé suivant, que les points qui représentent un courant sensible.

**QUESTION N° 1 :** 96 % des Ajécistes sont satisfaits du fonctionnement de l'Association ; résultat flatteur qui ne doit cependant pas inciter les responsables à s'endormir sur leurs lauriers... Si 20 % des joueurs se déclarent découragés par la crainte de rencontrer une machine et non un adversaire (le Comité Directeur s'est nettement prononcé sur ce point : voir le « C.D.E. » de septembre 95), une même proportion souhaite voir rapidement arriver l'autorisation du jeu par télécopie, voire par téléphone ou minitel.

**QUESTION N° 2 :** Dans sa présentation actuelle, le « C.D.E. » satisfait 73 % des lecteurs. Il y a un certain nombre de critiques, parfois parfaitement contradictoires entre elles... La demande principale semble être, quant à la forme, une amélioration de

la présentation (couleurs, photos...), et, quant au fond, une plus grande place réservée à des parties par correspondance commentées par des joueurs de bon niveau.

**QUESTION N° 3 :** La gamme des tournois actuellement proposée convient à 80 % des joueurs. L'organisation de tournois thématiques, d'une part, et celle de tournois régionaux, départementaux ou inter-villes, retient l'attention d'un certain nombre d'Ajécistes.

**QUESTION N° 4 :** Si beaucoup de joueurs se tournent vers le jeu international au détriment des rencontres hexagonales, c'est, dans l'ordre décroissant des raisons évoquées : le plaisir d'échanger avec un étranger, la moindre rapidité des échanges qui laisse plus de temps à la réflexion, la possibilité de voyager par l'imagination, celle de rencontrer des joueurs de plus haut niveau, et celle d'obtenir une reconnaissance internationale.

**QUESTION N° 5 :** Au chapitre des suggestions pour favoriser le recrutement à l'A.J.E.C., c'est la publicité dans les Cercles d'Echecs (au moyen d'affiches par exemple) qui vient en tête, suivie par celle dans les revues d'Echecs et lors des tournois organisés par la FFE. Plusieurs joueurs souhaitent, de plus, l'intéressement par la remise de prix ou de récompenses.

**QUESTION N° 6 :** C'est par la revue Europe-Echecs que le plus grand nombre

de membres de notre Association a fait connaissance avec le jeu par correspondance. Le « bouche à oreille » fonctionne également bien.

Le groupe de travail sur le recrutement, composé, rappelons-le, de AUBRON, GAMANT et HEIM, va poursuivre ses réflexions, désormais alimentées par ces réponses dont on n'a ci-dessus qu'un

résumé succinct où ne figurent pas un certain nombre de bonnes idées, peu fréquemment émises mais qui seront néanmoins étudiées avec l'attention qu'elles méritent. Cela permettra de faire des propositions concrètes au Comité Directeur qui se réunira en 1997. Réussira-t-on à faire mentir ce correspondant qui nous écrit : « C'est un mal bien français : on s'agite beaucoup, mais on ne fait rien »... ?

### GRUPE DE TRAVAIL SUR LE RECRUTEMENT

#### Questionnaire paru dans le « C.D.E. » n° 447

Nombre de réponses reçues : 78

#### QUESTION N° 1 : *Etes-vous satisfait du fonctionnement de l'Association ?*

95,7 % DE REPONSES POSITIVES.

##### A) CRITIQUES :

- Crainte du jeu sur ordinateur : 16
- Manque de structure d'accueil pour les débutants : 3
- Trop de place accordée au classement : 2
- Timbres à fournir aux responsables de tournois : 2
- Coût des parties trop élevé : 2
- Manque de suivi dans la parution des résultats : 1

- Nombriisme : 1
- Problèmes dans le classement : 1
- Appareil bureaucratique trop lourd : 1
- Règlement trop touffu : 1

##### B) SUGGESTIONS :

- Autorisation du jeu par télécopie : 16
- Autorisation du jeu par téléphone : 8
- Autorisation du jeu par minitel : 6
- Exclure les jours fériés du temps de réflexion : 5
- Baisse des tarifs : 4
- Recourir à des sponsors : 3
- Créer des divisions V et VI pour les joueurs les plus faibles : 2

• Faire paraître des brochures consacrées à telle ou telle ouverture ou tel ou tel thème stratégique : 1

• Autorisation de jouer en tarif postal « lent » : 1

• Régionaliser les responsabilités en vue d'une meilleure publicité dans les Cercles : 1

• Augmenter les tarifs AJEC : 1

• Raccourcir les temps de réflexion : 1

• Augmenter le volet « compétitions » : 1

• Développer le parrainage : 1

• Consulter plus fréquemment les adhérents : 1

• Introduction du jeu électronique : 1

• Articles sur les Anciens de l'AJEC : 1

#### QUESTION N° 2 : *Le « C.D.E. » vous satisfait-il dans sa présentation actuelle ?*

73,33 % DE REPONSES POSITIVES.

##### CRITIQUES ET SUGGESTIONS :

• Plus de parties par correspondance AJEC commentées par des joueurs de bon niveau : 19

• Moins de « San Marco » : 11

• Améliorer la présentation (lisibilité, couleurs, photos...) : 11

• Ne publier que des parties par correspondance : 8

• Supprimer « Il était une fois l'AJEC » : 7

LIVRES  
et  
JEUX D'ECHECS

LIVRES  
et  
JEUX DE STRATEGIE

16-1-43-26-83-67

29, rue St-André-des-Arts - 75006 PARIS

VARIANTES

- Présentation des joueurs (photos...) : 6
- Augmenter le nombre de pages : 5
- Résultats plus détaillés des matchs internationaux : 4
- Informations pratiques plus détaillées : 3
- Augmenter les études très techniques (stratégie, débuts, finales...) : 3
- Etoffer la rubrique internationale : 3
- Publier plus de parties jouées au sein de l'AJEC : 3
- Augmenter la fréquence de parution : 2
- Apporter de la couleur : 2
- Publier le résultat partiel des tournois en cours : 2
- Etablir un récapitulatif des parties publiées dans l'année : 2
- Analyse des parties publiées plus complète et mieux étudiée : 2
- Publier des parties avec ouvertures originales ou atypiques : 2
- Publication systématique des parties du Championnat de France : 2
- Plus parler des joueurs modestes : 2
- Plus (+) de « Negro » : 1
- Espaces réservés aux joueurs pour annonces (ventes/échanges/recontres) : 1
- Moins privilégier l'aspect technique : 1
- Editer un livret pour chaque tournoi : 1
- Personnaliser les commentaires : 1
- Décerner un Prix de Beauté annuel : 1
- Plus (+) d'« AJEC aujourd'hui » : 1
- Diminuer la fréquence de parution : 1
- Couverture mal dessinée : 1
- Articles plus didactiques ou pédagogiques : 1

**QUESTION N° 3 : La gamme des tournois actuellement proposée vous convient-elle ?**

80 % DE REPONSES POSITIVES.

- PROPOSITIONS :**
- Organisation de tournois thématiques : 6
  - Plus (+) de tournois départementaux, régionaux, intervilles : 5
  - Diminuer le nombre de tournois : 2
  - Tournois de la Coupe de France ramenés à 2 ou 3 joueurs : 2
  - Ramener la durée des tournois à 1 an : 2
  - Organiser des tournois d'accueil pour les débutants : 2
  - Organiser un championnat au sein de chaque division : 2
  - Organiser des tournois « Echecs-Hasard » : 2
  - Organiser des tournois Espoirs/Excellence/Maîtres : 1
  - Organiser des tournois Entreprises/Inter-Clubs/Corporatifs : 1
  - Organiser des tournois « escargots » : 1
  - Eclaircir le règlement sur les temps de réflexion : 1
  - Fusionner les III<sup>e</sup> et IV<sup>e</sup> divisions : 1
  - Créer un Mémorial type Coupe Mondiale ICCF tous les 3 ou 4 ans avec récompense : 1
  - Championnats régionaux par catégories : 1
  - Super Championnat de France avec les 10 derniers champions de France : 1
  - Tournois à 4 joueurs : 1
  - Grand tournoi open de masse : 1
  - Plus (+) de rencontres inter-nations : 1

**QUESTION N° 4 : Pourquoi les joueurs se tournent-ils vers les tournois internationaux ?**

- Plaisir d'échanger avec un étranger : 18
- Echanges moins rapides : 17
- Philatélie : 12
- Voyages imaginaires, évasion : 9
- Possibilité de rencontrer des joueurs plus forts : 7

- Obtention d'une reconnaissance internationale : 6
- Cartophilie : 4
- Meilleur niveau de jeu : 4
- Phénomène de mode : 2
- Hasard des rencontres : 2
- Esprit d'équipe : 1
- Impolitesse des joueurs français : 1
- Lassitude de rencontrer toujours les mêmes joueurs : 1

**QUESTION N° 5 : Comment augmenter le nombre d'adhérents ?**

- Publicité dans les diverses revues d'Echecs : 21
- Publicité dans les Cercles d'Echecs (affiches, documentation) : 15
- Décerner des récompenses ou des prix : 12
- Publicité lors des Tournois d'Echecs : 11
- Organiser des matches inter-Cercles : 5
- Développer la culture des Echecs dans les Ecoles : 4
- Publicité Radio/Télévision : 3
- Contrat avec La Poste pour obtenir du courrier moins cher : 3
- Trouver des sponsors : 3
- Relancer les anciens adhérents : 2

- Publicité dans les journaux à la rubrique « Echecs » : 2
- Courrier annuel à tous les affiliés FFE : 1
- Fusionner le « C.D.E. » avec Europe-Echecs : 1
- Supprimer les parties AJEC dans les revues autres que le « C.D.E. » : 1
- Pratiquer le « bouche à oreille » : 1
- Organiser le tutorat : 1

**QUESTION N° 6 : Comment êtes-vous venu à l'AJEC ?**

- Par Europe-Echecs : 33
- Par un Ajéciste : 17
- Dans un Cercle d'Echecs : 5
- Par la FFE : 4
- Par le livre de Camil Seneca : 2
- Par la presse : 1
- Golombeck : 1

#### LES LIVRES INTERNATIONAUX DU MOIS

(Réponse de la page 168)

1. b8=D Fxb8 2. Rb7! 1-0.  
(Pas 2. Rxb8? c2 3. Fxc2 Rxa6 nulle.)

## EUROPE ECHECS

\*\*\*\*\*

### L'EXPERIENCE ET LA PASSION

Des journalistes, des maîtres, des correspondants à travers le monde pour vous offrir tous les mois depuis 32 ans le meilleur de l'actualité, des sélections de parties commentées, des rubriques pour le joueur confirmé comme pour le débutant.

**Abonnement annuel : 305 F**

**EUROPE-ECHECS — B.P. 1397 — 25006 BESANÇON CEDEX**

## LES LIVRES INTERNATIONAUX DU MOIS

Par Kenneth GUNNELL

\*\*\*\* = Livres internationaux du mois.

\*\*\* = Très bon.

\*\* = Assez bon.

\* = Epouvantable.

Ce mois-ci, il y a quatre éditions brochées échiquéennes nouvelles B. T. Batsford Ltd., 4, Fitzhardinge Street, Londres, W1H 0AH, Angleterre, où la responsable échiquéenne, Miss Teresa Howes, attend toutes vos demandes de renseignements, faute de vous adresser chez votre fournisseur habituel.

**1. NEW IDEAS IN THE SVESHNIKOV SICILIAN**, Valery Neverov & Peter Marusenko, Batsford, 144 pages, £ 12.99 (130 F) \*\*\*\*.

**2. NEW IDEAS IN THE ALEKHINE DEFENCE**, Graham Burgess, Batsford, 128 pages, £ 10.99 (110 F) \*\*\*.

**3. WINNING WITH THE KAN**, Ali Mortazavi, Batsford, 144 pages, £ 12.99 (130 F) \*\*.

**4. THE TIMES WINNING MOVES 2**, Raymond Keene, Batsford, 96 pages, £ 6.99 (70 F), \*\*\*.

C'est de la page 84 de ce dernier livre que j'extraits notre position internationale du mois.

**DRESDEN, 1964**

**MILIC**

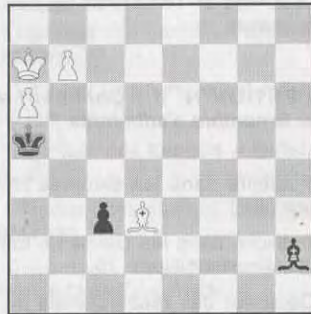

**SPASSKY**

**4 + 3**

Trait aux Blancs.

Comment gagner en deux coups ?

(Réponse page 167.)

## MAGIE DU PROBLEME D'ECHECS

Par Jacques NEGRO

**HOMMAGE AUX COMPOSITEURS !**

« LES BLOCUS »

Anonyme, ce problème rend hommage à tous les compositeurs. C'est un « blocus » complet à mats changés.

Dans un problème en plus de deux coups, on peut trouver ailleurs que dans la clé des coups blancs mettant les Noirs en « zugzwang ». C'est le cas pour ce trois coups.

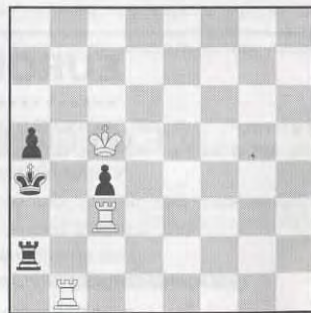

**MAT EN TROIS COUPS**

**(5 POINTS)**

**ABONNEZ-VOUS AU C.D.E.**

Problème de C. Mansfield, dont la réputation est mondiale, toutes les revues et chroniques ayant publié ses compositions.

Ce problème (Paris 1953) est un blocus complet, ce qui signifie que tout le jeu de la solution est déjà prêt avant la clé !

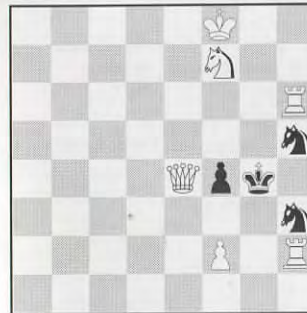

**MAT EN DEUX COUPS**

**(5 POINTS)**

**PROBLEME INEDIT N° 2**

**PAUL ICART (Nice)**

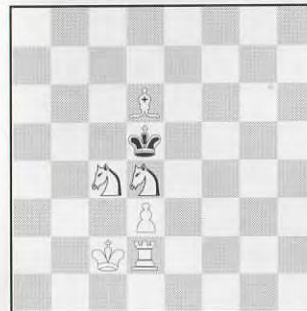

**MAT EN TROIS COUPS**

**(5 POINTS)**

**PROBLEME INEDIT N° 3**

**ROGER ROUX (CANNES)**



**MAT EN DEUX COUPS**

**(5 POINTS)**

◆ Envoyez vos solutions à Jacques NEGRO (Échecs) (adresse page 2 du « C.D.E. »).

### SOLUTIONS

• **PROBLEME DE J. HARRING (1<sup>er</sup> prix « Die Schwable, 1966 »)** : Clé : 1. Ccxe4 (Tf5+ mat) 1. ... Dxe4 (Txex4 Fxe4 Fc8 Te5 Dxd2+) 2. De3 (Fd6 Cd5 Cd5 Tg4 Fxd2 + mat).

Essai : 1. Cfxe4? mais 1. ... Fc8! (5 points).

• **PROBLEME DE JEAN MARIA** : Clé : Cf7 (menace 2. Cg5 + mat) 1. ... (Fxf7 Fd8 exd5) 2. Rb5 Cxd6 Fxd5+ mat (5 points).

### Vente de livres et brochures

Bruno SAN MARCO, La Cereirède, Chemin du Mas-de-Merle, 34970 Lattes  
Liste sur demande (joindre 2 timbres).



◆ Envoyez vos solutions et vos inédits à Jacques NEGRO « Echecs » (adresse page 2 du « C.D.E. »).

(1) Lire l'ouvrage de Jean-Pierre BOYER « Problèmes d'échecs en deux coups ».

(2) Tous les problèmes sont valables pour le concours de solutions du classement échelle (2 fois par an).

(3) Les inédits avec la solution complète.

◆ **SOLUTIONS :**

**Problème « anonyme » :** 1. Tb5 Ta1 2. Ta2 Ta3 3. Txc4+ mat.

1. ... Th2 2. Txa5+ Rxa5 3. Ta3+ mat. **(5 points).**

**Problème de C. Mansfield :** 1. Re7 Cg7 2. Tg2+ mat.

1. ... Cxf2 2. Ce5+ mat.

1. ... Cg3 2. f3+ mat **(5 points).**

**Problème de P. Icart :** 1. Tf2 Rxd4 2. Ce3 Rxe3 3. Fc5+ mat **(5 points).**

**Problème de R. Roux :** 1. Cg6 C-J? (Cg4, Ce4, Fb3, Tb3) 2. Tf6 (Fc5, Fe5, Dxb4, Cc4+ mat) **(5 points).**

**QU'AURIEZ-VOUS JOUÉ ?**

*(Solutions de la page 169)*

1. ... Fd4+ 2. Rf3 Te1! 3. Fxh3 (ou 3. Dxe1 Dxc2+ 4. Re4 Te8+) Txf1+ 4. Cxf1 Df2+ 5. Abandonne (Reaux-Maulini, T. 87/52).

2. Les Blancs auraient pu jouer 1. Fxd5 hxg4 2. Fxf7+ Avec avantage.

Sur 1. Tf4 il a suivi 1. ... c5 2. Dd2 De5 3. Abandonne (Garnier-Poinsignon, T. 87/192).

3. 1. Txf6 gxf6 2. Fxf6 Fd4! 3. Fxd8 (3. Fxh8 Fxa1 et 4. Fxa1 est impossible à cause du mat) 3. ... Fxa1 avec gain de la qualité (Durel-Renaud T. 87/174).

4. 1. Ta8!! Dxe3+ (Si 1. ... Txa8 2. Dd7+ Rf7 3. Fe6+ Rg6 4. Tg1+ Rh5 5. Fg4+ Rg6 6. Fh5+ Rxh5 7. Dg4 ≠) 2. Dxe3 Txa8 3. Rb1 g6 4. Db6 Abandonne (Deslauriers-Martenot, T. 88-14).

Pour la formation des joueurs par correspondance, l'A.J.E.C. et Pierre MEINSOHN vous proposent

## ECHECS+PRO 3

L'OUTIL PROFESSIONNEL A LA PORTEE DE TOUS

LOGICIEL PC FRANÇAIS recommandé par le G.M.I. Anatoly VAISSER

Nécessite un PC 2 MO de RAM - 1 disque dur et un lecteur de disquettes 3,5 pouces 1,44 Mo - 1 souris.

- Gestion de parties • Positions, scores, statistiques...
- Impression des parties avec diagrammes • Tests • 4 niveaux de jeux
- Tris et recherches multicritères • Copie et transfert des parties
- Identification des débuts

Livré avec une base de données exemple.

**Un rapport Qualité Prix sans égal ! 130 F !!** - Franco de port (France et C.E.E.).

**Je commande ECHECS+PRO 3**

**ATTENTION !!**

Cette offre est réservée aux ajécistes !

Nom : \_\_\_\_\_ Prénom : \_\_\_\_\_

Adresse : \_\_\_\_\_

Code postal : \_\_\_\_\_ Ville : \_\_\_\_\_

Ci-joint mon règlement de 130 F par chèque ou mandat postal. Commande à adresser à :  
**Maxime LE GARREC, 95, rue de l'Aber-Ildut, 29800 LANDERNEAU.**

# Le Courrier Des Echecs



le numéro :  
18 francs

n° 454  
juillet 1996

Joueurs isolés ou désirant progresser plus vite, adhérez à :  
**L'ASSOCIATION DES JOUEURS D'ECHECS PAR CORRESPONDANCE**

Section Autonome de la F.F.E.  
 AFFILIEE A L'INTERNATIONAL CORRESPONDENCE CHESS FEDERATION  
 SIEGE SOCIAL : Chantalouette, 24700 EYGURANDE

**COMITE DIRECTEUR**

BERRIOT, BESSIS, BODIS, BRIDIER, GAMANT, GAMBINI, GIRAUDET,  
 HEIM, JAUDRAN, JOUAUT, LE GARREC, MARY, SIMONET, SOULAS, VUILLEMIN

**RESPONSABLES**

**Président** : M. LE GARREC, 95, rue de l'Aber-Ildut, 29800 LANDERNEAU.  
**Vice-Président** : J. JAUDRAN, Chantalouette, 24700 EYGURANDE.  
**Secrétaire** : D. SIMONET, La Genébrière, 03410 DOMERAT.  
**Trésorier** : G. VUILLEMIN, rue du Puech, Badaroux, 48000 MENDE.  
**Trésorier adjoint** : P. BRIDIER, 110, boulevard Alexandre-de-Fraissinette, 42100 SAINT-ETIENNE.  
**Délégué I.C.C.F.** : S.-A. BESSIS, 6, rue Cornelle, 02200 SOISSONS.  
**Adhésions** : J. BODIS, 103, allée d'Albret, 47600 NERAC.  
**Délégué F.F.E.** : M. LE GARREC, 95, rue de l'Aber-Ildut, 29800 LANDERNEAU.  
**Délégué à la Propagande** : J. NEGRO, journal NICE-MATIN, 214, route de Grenoble, 06290 NICE CEDEX 3. Tél. 93 79 83 83. Fax 93 79 83 83.  
**Classement** : P. MARY, 238 bis, avenue Pasteur, 49100 ANGERS.  
**Matériel, Fournitures** : J. CHATENET, 18, square d'Anjou, 87100 LIMOGES.  
**Arbitre National** : A. VIAUD, 20, rue Jules-Ferry, 95880 ENGHEN-LES-BAINS.

**DIRECTEURS DES COMPETITIONS**

**Directeur Général des tournois** : B. BERRIOT, 18, rue des Andiers, 02820 SAINT-ERME.  
**Championnat de France** : J. JACQUART, 21, rue Guynemer, Dainville, 62000 ARRAS.  
**Tournois qualificatifs** :  
 — **Division I** : B. BERRIOT, 18, rue des Andiers, 02820 SAINT-ERME.  
 — **Division II** : R. SALAUN, 17, rue de la Tannerie, 60270 GOUVIEUX.  
 — **Division III** : P. GAMBINI, 20253 BARBAGGIO.  
 — **Division IV (Tournois à 5 joueurs à 4 ou 8 parties)** : P. SOULAS, 90, rue V.-Hugo, 91560 CROSNE.  
**Tournois à 3 joueurs (toutes divisions)** : B. JOUAULT, 140, av. Paul-Raoult, 78130 LES MUREAUX.  
**Coupe de France** : B. HEIM, 13, rue de Saverne, 67700 HAEGEN.  
**Matches défis** : F. FOURNIER, 7, rue des Jonquilles, 60270 GOUVIEUX.  
**Championnats inter-régionaux** : J.-L. EECKHOUT, 115, petite rue de Cassel, 59190 HAZEBROUCK.  
**Championnats régionaux** : J.-L. EECKHOUT, 115, petite rue de Cassel, 59190 HAZEBROUCK.  
**Tournois internationaux individuels** : G. GAMANT, 443, rue de Guergay, 22310 PLESTIN-LES-GREVES.  
**Rencontres internationales par équipes** : S.-A. BESSIS, 6, rue Cornelle, 02200 SOISSONS.  
**Tournois EUROPE-ECHECS** : J.-S. TROCHET, 1, avenue des Romains, 74000 ANNECY.  
**Coordinateur action d'information** : J. NEGRO, « Echecs » NICE-MATIN, 214, route de Grenoble, B.P. 4, 06029 NICE CEDEX. Tél. 93 79 83 83.

**RENSEIGNEMENTS GENERAUX**

- 1° TARIFS 1996 - Couplé cotisation et abonnement** : 195 F. Les adhérents abonnés reçoivent le C.D.E., ont accès aux tournois et figurent au classement. — **Abonnement simple au C.D.E. sans cotisation** : 180 F. Les abonnés simples reçoivent le C.D.E. mais n'ont pas accès aux tournois ni au classement. — **Cotisation A.J.E.C. sans C.D.E.** : 100 F. Le paiement de cette cotisation donne le droit d'accéder aux tournois organisés par l'A.J.E.C. et de figurer au classement A.J.E.C. — **Couplé étranger** : 235 F. — **Abonnement simple étranger** : 195 F. — **Supplément pour service du C.D.E. par avion** : 65 F. — Cotisations et abonnements sont valables du 1<sup>er</sup> janvier au 31 décembre. Ils peuvent être renouvelés à tout moment avant le 1<sup>er</sup> décembre de chaque année par chèque postal ou bancaire libellés au nom de l'A.J.E.C. sans spécification d'adresse et envoyés aux responsables suivants :  
**a) Nouveaux adhérents** : J. BODIS (adresse ci-dessus).  
**b) Renouvellements** : G. VUILLEMIN (adresse ci-dessus).  
 Bien entendu, il est toujours possible de prendre ou de renouveler un abonnement et une cotisation pour deux ou trois ans au tarif de l'année en cours.
- 2° Compétitions Nationales** : Outre le Championnat de France annuel, l'A.J.E.C. organise des Tournois permanents à 7 joueurs (12 parties) dans la Division I, des Tournois permanents à 5 joueurs (8 parties) dans les Divisions II, III, IV, des Tournois permanents à 3 joueurs (4 parties) dans toutes les Divisions, la Coupe de France éliminatoire (2 parties) et des Matches défis conclus librement. Les abonnés au « C.D.E. » s'inscrivent directement, selon leur classement; auprès des Directeurs des Compétitions, en réglant en timbres les droits d'inscription suivants : Championnat de France : 20 timbres « tarif rapide » ; T. à 7 : 12 timbres « tarif rapide » ; T. à 5 : 8 timbres « tarif rapide » ; T. à 3 : 6 timbres « tarif rapide » ; Coupe de France : 6 timbres « tarif rapide » ; Matches défis : 4 timbres « tarif rapide » par partie. — Pour recevoir la grille complète des résultats, joindre une enveloppe timbrée avec nom et adresse.
- 3° Coupe Europe Echecs** : 8 timbres tarif rapide.
- 4° Tournois Internationaux I.C.C.F.** : Droits d'inscription. EU-7 joueurs : 35 F ; EU-15 joueurs : 45 F ; WT-7 joueurs : 30 F ; WT-15 joueurs (Classe II, I, H, M) : 40 F ; Tournois thématiques : 35 F. Payables par C.B. ou C.C.P. Libellés au nom de l'A.J.E.C.
- 5° Cartes de Jeu** : Réservées aux adhérents. S'adresser à J. CHATENET en joignant le titre de paiement, libellé au nom de l'A.J.E.C. sans spécification d'adresse. Cartes vertes permettant une correspondance ou cartes roses pour le jeu avec l'étranger : 45 F les 150, 70 F les 300. Pas d'envoi contre remboursement.
- 6° Changements d'adresse** : D. SIMONET, La Genébrière, 03410 DOMERAT (joindre un timbre « tarif rapide »).

# LE COURRIER DES ECHECS

REVUE MENSUELLE D'ECHECS PAR CORRESPONDANCE

**Gérant** : J. JAUDRAN, Chantalouette, 24700 EYGURANDE.  
**Rédacteur adjoint** : J. NEGRO, journal « Nice-Matin », 214, route de Grenoble, 06290 NICE CEDEX 3. Tél. 93 79 83 83. Fax 93 79 83 83.  
**Courrier des Lecteurs** : D. AUBRON, Echuffley, 61500 ESSAY.  
**Changement d'adresse** (au plus tard le 20 pour le « C.D.E. » du mois suivant) : D. SIMONET, La Genébrière, 03410 DOMERAT (joindre un timbre tarif rapide).  
**Abonnements** : J. BODIS, 103, allée d'Albret, 47600 NERAC. **TARIF 1996** : Métropole : 180 F ; Etranger : 195 F ; Supplément par avion : 65 F (conditions spéciales pour les membres de l'A.J.E.C., voir couverture page 2). Les abonnements assurent le service mensuel du « C.D.E. » (sauf au mois d'août) du 1-1 au 31-12 de chaque année. Les nouveaux abonnements reçus entre le 1-1 et le 30-9 comptent pour l'année entière et donnent droit au service du « C.D.E. » à partir du premier numéro de l'année. Ceux reçus entre le 1-10 et le 31-12 ne prendront effet qu'à partir du 1-1 de l'année suivante. Les numéros d'octobre, de novembre, de décembre seront envoyés, à tarif minoré, sur demande adressée à J. BODIS.  
**Renouvellement des abonnements** : G. VUILLEMIN, rue du Puech, Badaroux, 48000 MENDE. A régler entre le 1-10 et le 30-11 de chaque année.  
 Note particulière : Les versements se font, soit par chèque postal au C.C.P. : A.J.E.C. 6787-21 W Paris, soit par chèque bancaire, libellé au nom de l'A.J.E.C. sans spécification d'adresse, envoyé au responsable particulier à chaque service.  
**Demande de « C.D.E. » anciens** : D. SIMONET, La Genébrière, 03410 DOMERAT.  
**Tarif publicité** :  
 1 page : 4 400 F (11 numéros) et 440 F (1 numéro) - 1/2 page : 2 300 F et 230 F - 1/4 page : 1 250 F et 125 F - 1/8 page : 650 F et 65 F.  
 Photo ou typon à la charge de l'annonceur.  
 Pour les adhérents de l'A.J.E.C. : première annonce gratuite. Annonces suivantes : 33 F l'annonce. S'adresser à J. JAUDRAN.  
 Règlement par chèque bancaire ou postal à l'ordre de l'A.J.E.C.

## QU'AURIEZ-VOUS JOUE ?

Par Jacques LEMAIRE



Malgré leur infériorité matérielle, les Noirs s'apprentent à donner le coup de grâce.

Comment ?



Les Noirs viennent de jouer 1. ... h5 et les Blancs répondent 2. Tf4.

- 1) Y avait-il un meilleur coup blanc ?
- 2) Comment continuent les Noirs ?

3



Que penser du coup 1. Txf6 ?  
Avantage, égalité ou infériorité ?

4



Trait aux Blancs avec une petite surprise pour en finir vite. (Solutions page 4 C.)

## LA PARTIE N'EST JAMAIS NULLE

Par MF Bruno SAN MARCO

### Dix ans déjà...

Et oui ! Dix ans d'existence pour « La partie n'est jamais nulle »... ça ne nous rajeunit pas !

Pour cet anniversaire, à la demande générale, j'offre une nouvelle visite dans la brocante aux curiosités !

### • Novembre 1995 :

À propos d'abord de la Slave et de l'ordre de coups permettant la « Stonewall » : 1. d4 d5 2. c4 e6 3. Cc3 c6 4. e3, étudié dans l'article en question, améliorons le jeu blanc.

Après 4. ... Cd7 5. Cf3 Fd6 6. Fd3 f5 7. 0-0 Cgf6 (△ Ce4) ou 7. ... Ch6, les Noirs ont une attaque très forte sur le roque blanc, grâce notamment au Fd6 préparant l'idée g5-g4-Dh4.

Prévenus du danger, les Blancs jouent désormais : 1. d4 d5 2. c4 e6 3. Cf3 c6 4. e3 f5 5. Fd3 Cf6 6. 0-0 Fd6 7. b3 avec le plan d'échanger les Fous de cases noires par Fa3, grâce à l'omission de Cc3. L'attaque noire ainsi disparaît et les Blancs semblent avoir tout le jeu :

• 7. ... 0-0 8. Fa3 Ce4 9. Fxd6 Dxd6 10. Cbd2 Cd7 11. Dc2 Tf6 12. Tab1 Th6 13. g3 Cdf6 14. Ce5 Fd7 15. b4 g5 16. c5 De7 17. f3 Cxd2 18. Dxd2 Dg7 19. a4 g4 20. f4 Ce4 21. Fxe4 dxe4 22. b5 ±, Z. Polgar-L. Takacs, Hongrie 1984, 1-0 50.

• 7. ... De7 8. a4 0-0 9. Fa3 Fxa3 10. Txa3 g6 11. a5 Cbd7 12. cxd5 exd5 13. a6

Ce4 14. Dc1 Tf6 15. axb7 Fxb7 16. Ta5 a6 17. Cbd2 c5 18. Da3±, Goulko-Milov, Berne 1994, 1-0 44.

• 7. ... De7 8. a4 a5 9. Fa3 Fxa3 10. Cxa3 0-0 11. Cc2 Fd7 12. Dd2 Fe8 13. Tfb1 Ce4 14. De1 Fh5 15. Ce5 Cd7 16. Cxd7 Dxd7 17. b4 =, Neverov-Moroz, Tchécoslovaquie 1992.

Il semble même y avoir pire : le plan Fb2-Ce5-f3, empêchant Ce4-g5 et donc toute l'agressivité du début noir :

• 7. ... De7 8. Fb2 (!) 0-0 9. Dc2 Fd7 10. Ce5! Fe8 11. f3 c5 12. Cc3 Ca6 13. a3 Cc7 14. Tfe1 Tc8 15. Dd2 Td8 16. Dc2?! et ici 16. De2, préparant l'avance e4, aurait donné un petit avantage aux Blancs dans la partie Lindstedt-Kramnik, Maringa 1991, 0-1 42.

Prochaine démarche : tenter de réhabiliter l'esprit d'offensive du jeu noir trop discret dans cette suite positionnelle (moins naïve que celle débutant par Cc3).

### • Janvier 1996 :

Il s'agissait d'un article sur la Partie Italienne avec le centre c3-d3. La partie illustrative n° 2 discutait de la variante : 1. e4 e5 2. Cf3 Cc6 3. Fc4 Cf6 4. d3 d5 5. exd5 Cxd5 6. 0-0 Fc5 7. Te1 0-0 8. Cxe5 Dh4.

OFFREZ UN ABONNEMENT  
AU « C.D.E. »



La suite était 9. Df3 Cf6 10. Cxc6 Cg4 11. d4 avec des complications (Nolan-Harding, Corresp. 1989). Toutefois la revue italienne « Telescacco 92 » (nov. 95) indique une autre partie par correspondance (Chpt de Lettonie 93/95) où il fut joué 9. Cf3 par A. Skuja opposé à M. Auzins. Un point d'exclamation accompagne même ce retrait du Cavalier. Il suivit :

9. ... Dxf2+.

9. ... Dh5 10. Fxd5 Dxd5 11. Cc3 ±.

10. Rh1 Cf6 11. Te2 Cg4 12. c3 b5!?

13. ... Fb7 14. Cbd2 Fd6 15. Ce4 Db6 16. h3 Cf6 (16. ... Cge5 17. Fe3 Da6 18. Cc5 Fxc5 19. Fxc5 Tac8 20. De1 Tfd8 21. Fb3 + ; 19. ... Tfe8 20. Te5 ±) 17. Cxf6+ (17. Fe3 Cxe4! 18. Fxb6 Cg3+ 19. Rg1 Cxe2+ 20. Dxe2 axb6 ∞) 17. ... gxf6 18. Fe3 Da6 19. a4! b4 □ 20. a5 Ce7 21. Fc4 Dc6 22. a6 Fc8 23. Cd4 Dd7 24. Fh6 Td8 25. Txe7 Dxe7 26. Cc6! (26. Df3?? Te8 →) 26. ... De8 27. Df3+ Fe6 28. Dxf6 Ff8 29. Fxf8 Dxf8 (29. ... Rxf8 30. Dh8 ≠) 30. Ce7+, 1-0, Sjuka-Troinovs, Corr. 1988-89.

14. Cbd2, 1-0.

14. ... Tae8 15. Ce4 Dxe2 16. Dxe2 Cf2+ 17. Dxf2 Fxf2 18. Cxf2 ±.

Commentaires de A. Skuja (sans son autorisation) : Force est de constater que ce point d'exclamation ne semble pas usurpé, tout comme le point d'interrogation infligé à 8. ... Dh4. 8. ... Cxe5 9. Txe5 Fxf2+ 10. Rxf2 Dh4+ 11. Rf1 Df6 12. Df3 Dxe5 13. Fxd5 c6 qui fut l'objet de notre partie illustrative n° 1 est plus inspiré mais néanmoins l'idée d5 avec Fc5, sacrifiant e5, semble à revoir.

### • Avril 1996 :

Voici deux parties complétant notre article consacré à 1. c4 b6 avec comme thème : le développement du Cavalier noir en e7.

### ROTSTEIN-SULAVA, Genève 1996 :

1. c4 b6 2. Cc3 Fb7 3. e4 e6 4. Cf3 Fb4 5. Fd3 Ce7 6. 0-0 0-0 7. Fc2 f5 8. Te1 Fxc3 9. dxc3 h6 10. exf5 Cxf5 11. Cd4 Df6 12. Cxf5 exf5 13. Ff4 d6 14. c5 bxc5 15. Fb3+ Rh7 16. Dh5 Dg6 17. Dxc6+ Rxc6 18. Te7 Ca6 19. Fxd6 Tae8 20. Tae1 Fe4 21. Txe8 Txe8 22. Ff4, 1-0.

### HODGSON-BISCHOFF, Linares 1996 :

1. c4 b6 2. d4 e6 3. e4 Fb7 4. Cc3 Fb4 5. f3 Ce7!? 6. Fd3 Cbc6 7. Cge2 Fxc3+! 8. bxc3 d6 9. 0-0 Dd7 10. f4 Ca5 11. f5 exf5 12. exf5 0-0-0 13. d5 Fa6 14. c5? Fxd3 15. c6 De8 16. Dxd3 Cxd5! 17. Dxd5 Dxe2 18. Dxf7 Thf8 19. Dd5 Tde8 20. Ff4 De4 21. Dxe4 Txe4 22. g4 Cxc6 23. Rg2 Tc4 24. Tf3 h5 25. h3 hxg4 26. hxg4 g6, 0-1.

### • Juillet 1996 :

Nous n'en avions pas parlé, on en parle !

La variante :

1. e4 c5 2. Cf3 d6 3. d4 cxd4 4. Cxd4 Cf6 5. f3.



Au lieu de l'habituel 5. Cc3 menant à la Najdorf ou au Dragon, les Blancs veulent se réserver la possibilité c4, avant de sortir le Cb1 en c3. Ils recherchent donc un « étai de Maroczy » peut-être inconnu de leur adversaire et les mettant eux-mêmes plus à l'aise.

Si les Noirs n'en veulent pas, ils n'ont qu'un coup :

5. ... e5!.

5. ... d5 6. e5 Cfd7 7. e6 favorise les Blancs.

Pour 5. ... g6, voyons la partie Magem-Vila, Matalascanas 1995 :

A10/1

A40/6

BS4/5

B54/42

6. c4 Fg7 7. Cc3 Cc6 8. Fe3 0-0 9. Dd2 Cd7 10. 0-0-0 Cxd4 11. Fxd4 Fxd4 12. Dxd4 Da5 13. Cd5 Te8 14. Rb1 Tb8 15. h4 Dc5 16. Dd2 Cf8 17. h5 Fd7 18. hxg6 fxg6 19. Dg5 Rf7 20. Fd3 Dd4.



21. e5 Dxe5 22. Txh7+ Cxh7 23. Dxc6+ Rf8 24. Th1 b5 25. Txh7 Fe6 26. Cc7 Fxc4 27. Dh6+ Rg8 28. Fxc4+ bxc4 29. Dg6+, 1-0.

6. Cb5.

6. Cb3 d5! égalise et 6. Fb5+ Fd7 7. Fxd7+ Dxd7 également.

6. ... a6 7. C5c3.

Jeu équilibré mais si les Blancs sont mieux préparés à ce type de position alors 5. f3 constitue une possibilité valable pour jouer sur l'effet de surprise.

• Juillet 1996 :

On a failli en parler, on s'y colle ! (8cds)

B45/8a

**PARTIE BAER-ENGELHARDT, Corr. 1991/92 :**

1. e4 c5 2. Cf3 Cc6 3. d4 cxd4 4. Cxd4 Cf6 5. Cc3 e6 6. Cdb5 d6 7. Ff4 e5 8. Cd5.

Un sacrifice dont l'auteur n'est pas encore apparu au grand jour.

8. ... Cxd5.

8. ... exf4 9. Cbc7+ Rd7 10. Cxa8 est dépassant.

9. exd5 exf4.

9. ... Cb8! 10. Fxe5! dxe5 (10. ... a6 11. De2) 11. d6 Ca6? (11. ... Fe6! 12. Cc7+ Rd7 avec l'idée Fxd6 semble avantageux) 12. Dd5.

ABONNEZ-VOUS AU C.D.E.



12. ... Df6 13. 0-0-0 De6 (cherche l'allègement) 14. d7?! (De4! g6 15. Fc4 Df5 16. d7+ Fxd7 17. Dxb7 Fh6+ 18. Rb1 0-0 19. Txd7 Cc5 20. Txf7! gagne) 14. ... Fxd7 (sur Dxd7 15. Dxe5+ De6 16. Cc7+ Cxc7 17. Dxc7 Fd7 (si Fe7 18. Fb5+ Rf8 19. Td8+) 18. Txd7 Dxd7 19. Fb5 Dxb5 20. The1+ gagne) 15. Dxb7 Tc8! (seul coup. Sur 15. ... Tb8 16. Dxa6) 16. Txd7! Tb8!! (16. ... Dxd7 17. Cd6+ Fxd6 18. Fb5 gagne) 17. Cc7+ (sur Dxb8 Cxb8 18. Cc7+ Rxd7 gagne. Ou 17. Dxa6 Dxa6 18. Cc7+ Rxd7 19. Cxa6 Tb6 gagne) 17. ... Rxd7 18. Fb5+ Re7 19. Cd5+ Rd8 20. Dxa6 (forcé) 20. ... Dxa6 21. Fxa6 et les Noirs finirent par s'imposer : Bruned-Degraeve, Cap d'Agde 1994.

10. dxc6 bxc6 11. Df3.

Cloue et attaque le Pion c6 tout en préparant le grand roque.

11. ... d5.

11. ... Db6! 12. 0-0-0 (12. Dxf4 cxb5 13. De4+ Fe7 14. Dxa8 0-0 15. De4 ∞ ; 12. ... Tb8 13. Cxd6+ Fxd6 14. Dxd6 Dxb2+) Tb8 13. Txd6! Fxd6 14. Cxd6+ Rf8 (14. ... Re7!?) 15. Dc3 Fe6 16. Fc4 Fxc4 17. Cxc4 Db4 18. Dd4 Te8 19. Tad1 h6 20. a3?! De7 21. Dxf4? Dg5+, Bruned-San Marco, Sommières 1996, 0-1 40.

12. 0-0-0 Fe7.

12. ... Fd6?! 13. Dc3! cb5 14. Dc6 Fd7 15. Dd6 De7 16. Dd5 Tb8 17. Fb5! Fb5 (17. ... Tb5 18. Da8 Dd8 19. The1 +) 18. The1 Fe2 19. Te2 De2 20. Dd7 Rf8 21. Dd6, 1-0, Zaicev-Svesnikov, Blitz 1987.

12. ... Fd7 est à tester.

13. Dc3!.

13. Cd4?! Fd7 14. Fd3 0-0 15. Ff5 (15. c3!?) Ff6 16. c3 Da5! 17. Rb1 Tab8, 0-1, Brunner-Baer, corr. 1987).

13. ... cb5.

13. ... 0-0 14. Dc6 Fe6 15. Cc7! Tc8 16. Ce6 Tc6 17. Cd8 Td8=.

14. Dg7 Ff6 15. Fb5 Re7 16. The1 Fe6 17. Te6 Re6 18. Te1 Rd6 19. Df7 Rc5 20. Te6! Fe7.

20. ... Rb5? 21. Db7 Db6 22. Tb6 ab6 23. Dd5 ±.

21. Te7 Tf8 22. De6 Db6.

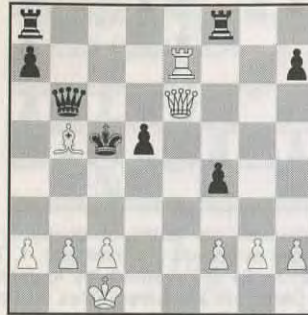

23. b4! Rb4.

23. ... Rd4 24. De5 ≠ ; 23. ... Rb5 24. Dd5 +.

24. Fc6! Dc5.

24. ... Tab8 25. Dd5 + ; 24. ... Dd8 25. Tb7 Rc4 26. Fd5 Dd5 27. Tc7 Rd4 28. c3 Rd3 29. Dd5 +.

25. De1 Ra3 26. Dd2! Tfb8 27. Th7!.

27. Th7 Ra2 28. c4 Ra3 29. Th3 f3 30. Tf3 + ; 27. Th7 f3 28. Th4! d4 29. Dd3 Ra2 30. Fd5 Dd5 31. Da6 ≠ ; 27. Th7 Tb5 28. Th3 Ra4 29. Tc3 Db4 (29. ... Db6 30. Dd5! ; 29. ... Dd6 30. Tc4! ; 29. ... De7 30. Fb5!) 30. Tb3 ; 27. Th7 Dc6 28. Da5 ≠, 1-0.

Commentaires de Baer (Correspondence Chess Yearbook). Fin de la visite.

**PAGES PROGRESSION**

Par MF Bruno SAN MARCO

Technique de fin de milieu de jeu : la LIQUIDATION.

Stratégie visant à échanger un maximum de matériel afin de passer dans une finale facilement gagnante.

Exemple :

Comment passer de la position a à la position b ?

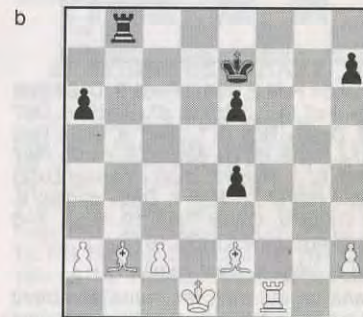
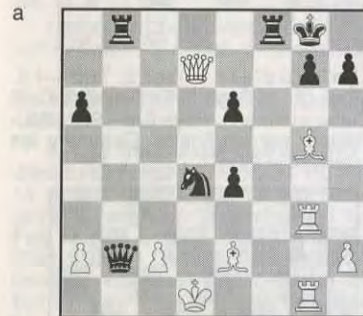

1. Dxc7+!! Rxc7 2. Fd8+ (2. Fh6+ Rf6 ne donne rien) Rh8 (2. ... Rf7 3. Fh5 mat !) 3. Tg8+! (prépare le ramassage scolaire !) Txc7 4. Ff6+ Tg7 5. Fxc7+ Rg8 6. Fxd4+ Rf7 7. Tf1+ Re7 8. Fxb2, 1-0, Westerinen-Sigurjonson, New York 1977.

Dans les deux positions suivantes (avant et après), il s'agit de sortir les Blancs d'une très mauvaise passe. Contre-attaque et liquidation.

UNE BONNE IDEE DE CADEAU !

UN ABONNEMENT AU « C.D.E. »

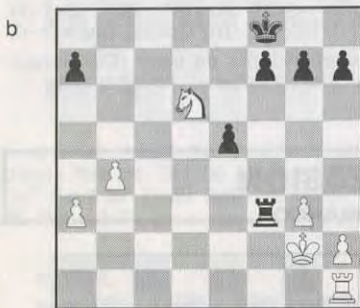
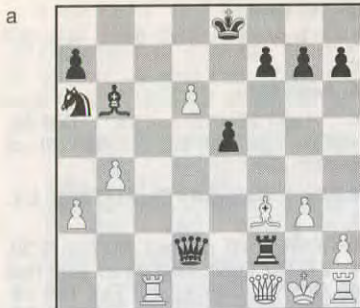

Réponse : par quelques coups directs (échanges et échecs par exemple). 1. Tc8+ Txc8 2. Txc8+ Rf7 (vérifiez les fourchettes sur la Dame sur les autres fuites du Roi) 3. Ch8+ Txh8 (car après 3. ... Re7 4. Dg5+ Tf6 5. Dxc7+ tue) 4. Txh8, 1-0, Miles-Anastasian, Hongrie 1992. Dans la position très connue ci-après, il ne s'agit pas vraiment d'une liquidation mais plutôt de déviations (jouant sur le mat). Toutefois le résultat est le même. Moins de pièces, moins de soucis !



1. Db5+ Rd8 2. Tc8+! Rxc8 3. De8+ Fd8 4. Dc6+ Fc7 (4. ... Cc7 5. d7+ Dxd7 6. Db7 mat) 5. Dxa6+ Rd8 (5. ... Rd7 6. Dc6+ Re6 7. dxc7+ Rf5 8. c8 D+ gagne) 6. dxc7+ Re7 (en effet, 6. ... Rxc7 7. Dxa7+ permet Dxf2) 7. c8 C+! Rf8 (7. ... Rd8 8. Da5+ gagne) 8. Dd6+ Dxd6 9. Cxd6 Txf3 10. Rg2, 1-0 (Palatnik-Agzamov, URSS 1977).

Joli et élégant, n'est-ce pas ?

Dans ce qui suit, les Noirs semblent avoir une finale totalement perdue, pourtant un peu d'imagination...

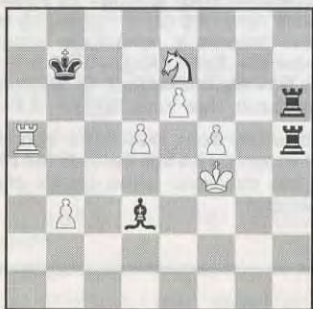

1. ... Fxf5!! 2. Cxf5 Tf6 3. d6 Txe6 4. Td5 (et oui ! que faire contre d7-d8 D ?) Tf6! (4. ... Te8 5. d7 Td8 6. Cd6+ ou 4. ... Rc8 5. Ce7+ gagnent) 5. d7 Thxf5+ 6. Txf5 Td6 7. Tf7 Rc7 8. Re5 Tb6 9. Tf3 Rxd7, nulle (Sokolsky-Flohr, Moscou 1949).

Comment gagner la qualité et la partie ?

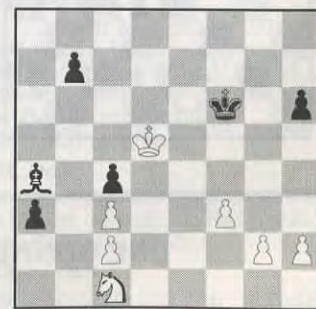

1. ... Fb3!! (1. ... Fxc2 2. Rxc4 Fb1 3. Rb3 gagne) 2. cxb3 a2 3. Cxa2 cxb3 4. Cc1 b2, 0-1, Agamov-Karmanov, Kaliningrad 1987. Liquidation et fin.

## DEFENSE DES DEUX CAVALIERS

Par Gabriele GIAZZI

1. e2-e4 e7-e5 2. Cg1-f3 Cb8-c6  
3. Ff1-c4 Cg8-f6

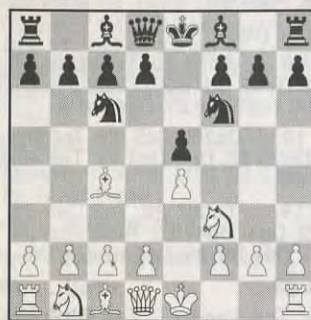

Voici une partie très intéressante sur le thème de la faiblesse sur la première rangée et sur une variante d'intérêt théorique (10. ... Fb4 et 16. ... Dxa2). Elle montre que le contre-jeu noir est plus fort que ne l'estime la théorie.

### 13<sup>e</sup> CHPT ITALIE 1982-83 CORR. 1<sup>re</sup> CATEGORIE

PIETROCOLA

GIAZZI

1. e4 e5 2. Cf3 Cc6 3. Fc4 Cf6 4. d4.

Les autres possibilités sont 4. Cc3, 4. 0-0 et 4. d3... et 4. Cg5. Deux exemples :

#### 1) SIGNORINI-GIAZZI, Arci Zonale 1983 :

4. Cg5 d5 5. exd5 Ca5 6. Fb5+ c6 7. dxc6 bxc6 8. Fe2 h6 9. Cf3 e4 10. Ce5 Fd6 11. f4 exf3 12. Cxf3 0-0 13. 0-0 Te8 14. d4 Dc7 15. Ce5 Fxe5 16. dxe5 Dxe5 17. Cc3 Fe6 18. Ff4 Dc5 19. Rh1 Tad8 20. De1 Cfd5 21. Ce4 Db6 22. Fd2 Ce3 23. Fxe3 Dxe3 24. Fd3 Dxe1 25. Tfxe1 Rf8 26. Cc5 Fc4 27. Rg1 Fxd3 28. Cxd3 Cb7 29. b4 a5 30. a3 Td4 31. Rf2 Ted8 32. Te3 f6 33. Tae1 Cd6 34. Cc5 Td2+ 35. T3e2 Txe2+ 36. Txe2 Ta8 37. Te6 Cc4 38. Txc6 Cxa3 39. bxa5 Txa5 40. Ce4 Te5 41. Cd6 Re7 42. Cc4 Tf5+ 43. Rg1 Rd7 44. Ce3 Te5 45. Tc3 Cb5 46. Td3+ Rc6 47. Rf2 Cd6 48. Txd6+ Rxd6 49. Cc4+ Rd5 50. Cxe5 Rxe5 51. Re3 Rd5 52. Rf4 g6 53. Re3 Rc4, nulle.

#### 2) COSTA-GIAZZI, correspondance :

4. Cg5 d5 5. exd5 Ca5 6. Fb5+ c6 7. dxc6 bxc6 8. Fe2 h6 9. Cf3 e4 10. Ce5

Fd6 11. f4 exf3 12. Cxf3 0-0 13. d4 Dc7 14. 0-0 c5 15. Cc3 a6 16. Rh1 Fb7 17. Fe3 Tad8 18. Fg1 Tfe8 19. Fd3?! c4! 20. Ff5 Ff4!! 21. Ce2 Fe3 22. c3 Cd5 23. Te1 Fxg1 24. Cexg1 Ce3 25. Db1 Df4! 26. Fh3 g5 (26. ... Fe4?! ; 26. ... Td5! Δ Th5 27. Ce2 Df6 28. Cg3 ∞) 27. Dc1! (27. Ce5?? Txe5 28. dxe5 g4 29. Dg1 gxh3 30. Cxh3 Fxg2 31. Rg1 Fxh3 32. Dxe3 Dg4+ 33. Dg3 Dxc3 34. hxg3 Td2 → ; 27. Ce2 Df6 28. Ce5 Df2 29. Cef3 Fxf3) g4 28. Fxg4?? (28. Txe3 Txe3 29. Fxg4 - 29. Ce2? De4!! ♣ - Tde8 30. Fh3 ∞ ou 28. ... Dxe3 29. Dxe3 Txe3 30. Fg4 Tde8 31. Ce5 f6?! 32. Cd7 Rg7 33. Tf1 ± - 33. Cc5!?) Cxg4 29. Ch3 Df6!, 0-1.

4. ... exd4 5. 0-0 Cxe4 6. Te1 d5 7. Fxd5.

7. Cc3, la variante Canal, offre une bonne initiative aux Blancs :

#### 3) REINHARDT-GIAZZI, Corr. ICCF :

7. ... dxc3 8. Fxd5 Fe6! (8. ... f5?! 9. Cg5!+) 9. Fxe4 Fb4 10. b3 Dxd1 11. Txd1 h6 (11. ... Fd7?! 12. a3! Fe7 13. Ff4 0-0-0 14. Ce5 Fe8!?) 15. Cxc6 Fxc6 16. Fxc6 Txd1+ 17. Taxd1 bxc6 18. Fe5 f6 19. b4? fxe5, 0-1, Reinhardt-Giazz, Corr. ICCF) 12. Ff4 Fa5 13. Ce5 Cd8 14. Td3 Cd8 15. Td3 c6 16. Tad1 ±, Podzerov-Kimelnitzky, Corr. 1952.

7. ... Dxd5 8. Cc3 Da5 9. Cxe4 Fe6 10. Fd2!?

Une ligne de jeu assez dangereuse analysée dans le « C.D.E. » n° 381 (12/89) page 324.

10. ... Fb4!?



Les autres possibilités connues sont 10. ... Db6, 10. ... Dh5, 10. ... Dd5, 10. ... Df5 et 10. ... Da4.

#### 11. Cxd4.

11. Fxb4 Dxb4 12. Ceg5 0-0-0 13. Cxe6 fxe6 14. Cg5 Td7 15. Cxe6 Te8 16. Dg4 d3! ±, Alexander-Euwe 1949.

11. d4 cxd3 12. Cxd3 Dc7 13. h3 0-0 14. 0-0 Ff5 15. Cd2!? Tfe8 16. a3 Tad8 17. b4 De7 18. bxa5 Dxe2! 19. Te1? Fxd3!, Fischmeier-Gligoric USA 1972. Intéressant est 11. c3!?

#### 11. ... Cxd4 12. c3 Fe7 13. cxd4 Dd5.

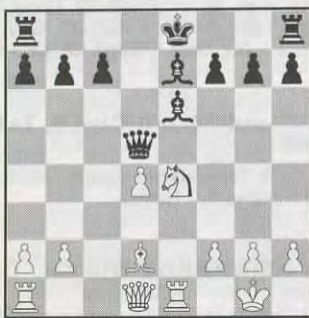

13. ... Df5 14. Fb4 Fxb4 15. Da4+ Fd7 16. Cd6! (16. Cc5 Fe1 17. Txe1 Rd8 18. Cb7 Rc8 19. Da6 Df6 20. Cd6 =, Maricivkov, Jugoslavie 1958) 16. ... Rf8 17. Dxb4 cxd6 18. Dxd6+ Rg8 19. Te5 Dg4 20. h3 ±, Trifunovic.

#### 14. Tac1!?

14. Dc2!? c6 15. Cc5! Fxc5= ∞, Nöske-Grazzi, Corr. 88 ICCF.

14. Fb4 Fxb4 15. Da4+ Dc6 16. Dxb4 0-0-0, Suetin.

14. Ff4 c6 (14. ... 0-0-0!?) 15. Cc3 Df5 16. Df3 g5 17. Fe5 Dxf3 18. gxf3 Tg8=, Anthor-Tönnemann, Corr. R.D.A. 1964-65.

#### 14. ... c6 15. Fg5! Fxg5 16. Tc5 Dxa2!?

A l'époque ce coup était inconnu et constituait donc une nouveauté théorique, 16. ... Dd7 étant le coup de référence.

#### 17. Txxg5.

#### 4) PERRON-GIAZZI, Correspondance 1994, tournoi 94-3T-9 :

17. Cxg5!? 0-0-0 18. Cxe6 fxe6 19. Dg4 Td7! 20. Tc2 (20. Tce5 Dxb2, 0-1, Parisi-Giazzi, correspondance) 20. ... Thd8 21. Tce2 Dc4 22. Txe6 Dxd4, 0-1.

Dans la partie suivante, le coup 16. ... Dxa2 est donné comme nouveauté (ce qui est faux) et la suite est la même que précédemment jusqu'à 19. b3.

#### 5) SCHKUROWITSCH-KELLER, Memorial Van Oostee, Correspondance 1988-90 :

#### 19. ... Td6.

a) 19. ... Td7? 20. Tc2! Da5 21. Te6 Dd5 22. Tee2 Dd4? 23. Ted2! +, 23. Tcd2 Dg4! 24. Te8? Te8 25. Dg4 Te1 ±.

b) 19. ... Da3!? (Dc5, 20. Tc4 Dd6, 20. Tce5 Db2!) 20. Dg4 Db3 21. Te6 Rb8 22. Tc1 0-0!?

c) 19. ... Thf8!? 20. Tc2 Da5 21. Te6 Dd5 22. Dg4! Dd4? 23. Tec6! Rb8 24. Tc8! Tc8 25. Dd4 Tc2 26. Dd6 suivi de Df8 +.

#### 20. g3.

20. Tc4 Thd8 21. Ta4 Db2 22. Ta7 Dd4 ±.

20. ... Thd8 21. Tc4 Db2! 22. Te4 T8d7 23. Df3 Rc7 24. De3 Tf7 25. Tc5 h6 26. Tce5 Tfd7 27. Rg2 Td4 28. Te6 Dd2! 29. Td4.

29. Df3 Td3! 30. Te3 Te3 31. Te3 Dd5 32. Te4 b6 ±; 30. Df5 Tb3 31. De5 Rb6.

29. ... Dd4 30. Df3 Dd5 31. Te4 Tf7! 32. De3 Te7 33. f3 Te4 34. fe4 De5 35. h4 c5 36. Rf1 Rc6 37. Re2 b5 38. Dd3.

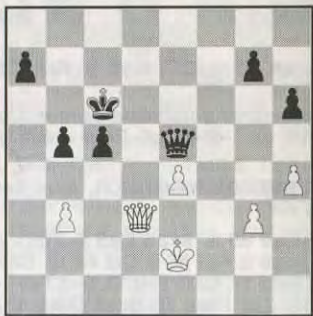

38. ... Db2! 39. Rf3 Dd4! 40. Dc2 a5 41. g4? Df6! 42. Rg2 Dh4 43. De2 Df6 44. e5 De6, 0-1.

#### 17. ... 0-0-0 18. Dd2!.

18. b4 Dxb2 19. Da4 Txd4 20. Cc5 Db4, 0-1, Pariso-Grazzi, correspondance. Le coup du texte défend b2 et menace Ta5.

#### 18. ... Fd5.

ABONNEZ-VOUS AU C.D.E.

#### 6) SORENSEN-PALCIAUSKAS, 10<sup>e</sup> Championnat du Monde par correspondance 1978-84 :

18. ... Td5 19. Db4 Txxg5 20. Cxg5 Dc4 21. Da5 Dxd4 22. Cxe6 fxe6 23. Txe6 Dxb2 24. Te7 Db1+ 25. Te1 Db6 26. Df5+ Rb8 27. Te7 Dd4 28. g3 g6 29. Df7 Dd1+ 30. Rg2 Dd5+ 31. Dxd5 cxd5 32. Td7 Rc8 33. Txd5 Rc7 34. Rf3 Te8 35. h4 Rc6 36. Ta5 Rb6 37. Td5 a5 38. h5 a4, 0-1 (39. hg hg 40. Td6+ Rb5 41. Txxg6 a3 42. Td6 Te5! 43. Td2 Rc4 44. g4 b5! 45. g5 b4 46. g6 Tg1 →).

#### 19. Cc3.

Intéressant aussi était 19. Txxg7 mais pas 19. Te2?! Txd4!!.

#### 19. ... Da5 20. Te7.

Avec l'idée de gagner le Pion f7.

#### 20. ... Da1+.

Pare l'idée.

#### 21. Te1 Da5 22. Tb1.

Les Blancs cherchent autre chose, la Dame noire (b4).

#### 22. ... Db4 23. Ta1 a6 24. Ta4 Db3 25. Ta5 The8!!.

Ignore la menace grâce à l'affaiblissement de la 8<sup>e</sup> rangée.

#### 26. Cxd5.

Tentative « d'alléger » la position mais inefficace !

#### 26. ... Dxb2!!.

La suite logique prévue punissant le jeu blanc.

#### 27. Dd1.

Forcé.

#### 27. ... Dxd4! 28. Dc1 Rb8!!.

La pointe.

29. Ce3 Dxd1+ 30. Dxd1 Txd1+ 31. Cf1 T8e1 32. g3 Txf1+ 33. Rg2 g6 34. Ta2 f5, 0-1.

L'avantage des Noirs est évident.

## NOS PARTIES

### TOURNOI 3618

#### DEBUT BIRD A 03-07

H. PELLET

R. CASTANET

#### 1. f4 d5 2. Cf3 Cf6 3. e3 Fg4 4. Fe2 Cc6.

On a aussi joué :

a) 4. ... Fxf3 5. Fxf3 Cbd7 6. c4 e6 7. cxd5 exd5 8. Cc3 c6 9. 0-0 Fe7 =, Tartakower-Grünfeld, Wien 1920.

b) 4. ... Cbd7 5. Ce5 (5. b3 Fxf3 6. Fxf3 e5 =, Wyss-Barcza, Lugano 1968) Fxe2 6. Dxe2 e6 (6. ... g6 7. b3 Fg7 8. Fb2 0-0 =, Minev-Schmid, München 1958) 7. 0-0 Fd6 8. d4 =, Larsen-T. Petrosian, Portoroz 1958.

#### 5. 0-0 Fxf3 6. Fxf3 e5 7. fxe5 Cxe5 8. Fe2 Fd6 9. d3.

On peut aussi jouer 9. d4 suivi de Cc3.

#### 9. ... Dd7 10. Cc3 0-0 11. Txf6!.

Une très belle manœuvre d'attaque dont le but n'est autre que de casser le roque, de garder précieusement la paire de Fous et l'initiative.

#### 11. ... gxf6 12. Cxd5 Rg7 13. d4 Cg6 14. e4 Ce7?!

14. ... c6.

#### 15. Dd2!?

Après 15. Fg4 f5 16. Cxe7 fxxg4 17. d5+ Rh8 18. Dxxg4 Td8 19. Dh4 Dd8 20. Dh5 Tg6 21. Fh6, les Blancs sont bien. Le coup du texte est imaginatif et permet une attaque sur l'aile Roi.

15. ... Cxd5 16. Dh6+ Rg8 17. exd5 De7 18. Fe3 Tfe8 19. Rf2 Fxh2 20. Fd3 Fg3+ 21. Rf3 Dxe3+ 22. Dxe3 Txe3+ 23. Rxe3 Te8+ 24. Rd2 Ff2 25. c3 Fe3+ 26. Rc2, nulle.

### TOURNOI 3618

#### PION DAME SYSTEME TORRE

A 46-08

M. WEHMEIER

P. PERRON

#### 1. d4 Cf6 2. Cf3 e6 3. Fg5 Fe7 4. e3 c5 5. Cbd2 Db6?.

5. ... b6?! 6. c3 cxd4 7. exd4 Fb7 8. Fd3 0-0 9. h4 Ce8 10. g4 ±, Kovacevic-Minic, Karlovac, 1977. Mieux 5. ... d5. Le coup du texte quant à lui permet aux Blancs de prendre une sérieuse initiative dans le placement de leurs pièces en attaquant la Dame noire.

#### 6. Cc4 Dc7.

Le coup du texte perd un temps. Préférable était encore 6. ... Dd8 mais après 7. Fxf6 Fxf6 8. dxc5 les Blancs ont l'avantage.

### 7. Ff4 Dc6.

7. ... Dd8 restait le meilleur coup. Par contre 7. ... d6 était mauvais à cause de 8. dxc5.

### 8. Cce5! Db6 9. Cg5! Dxb2?!

Les Blancs forcent les Noirs à perdre du temps dans leur développement en sacrifiant un Pion. 9. ... d6 10. Cexf7 0-0 11. dxc5 dxc5 12. Fd6 et le jeu n'est pas clair.

### 10. Fd3 Dc3+.

Sur 10. ... cxd4 peut suivre 11. 0-0 dxe3 12. Cexf7 0-0? 13. Fe5! Db6 14. Dh5! et si 14. ... Cxh5 alors 15. Fxh7 mat.

### 11. Rf1 0-0 12. Tb1 cxd4 13. Tb3!!.

Un superbe coup qui, après l'échange du Pion en d4, va permettre l'infiltration de la Tour vers le roque adverse. Les Blancs ont par ailleurs quatre pièces pointées sur le roque noir.

### 13. ... Da5 14. Cxh7! Cxh7 15. Fxh7 Rxh7 16. Dh5+ Rg8 17. exd4 f6 18. Tg3!.

Aboutissement du treizième coup.

### 18. ... Db5+ 19. Re1 fxe5?.

19. ... Db1+ 20. Rd2 Db4+ (20. ... Fb4+ 21. Rd3 menaçant 22. Tgx7+! Rxg7 23. Fh6+ Rh8 24. Fxf8+ Rg8 25. Df7 Rh8 26. Dg7 ≠) 21. Re1 Db1+ et les Noirs ont la nulle.

### 20. Tgx7+! Rxg7 21. Fh6+ Rf6 22. Fg5+ Rf5?.

22. ... Rg7 23. Fh6+ et partie nulle. A présent, les Blancs ont gagné.

### 23. Fxe7+ Re4 24. Fxf8 Da5+ 25. Rd1.

Avec la menace 26. Df3+ Rxd4 27. Dd3 ≠.

### 25. ... Rxd4 26. Te1.

Menace cette fois 27. c3+! (27. ... Dxc3 28. Dh4+ Rd5 29. De4 ≠; 27. ... Rc4 28. De2+ Rxc3 29. Dc2+ Rd4 30. Te4+ Rd5 31. Dc4 ≠ ou 27. ... Rxc3 28. Df3+ suivi du mat).

### 26. ... Dd5 27. Rc1! Abandonnent.

La menace Td1+ est sans espoir. Une superbe partie à sacrifices!

## TOURNOI 1234 DEFENSE CARO-KANN

BURY BAUDOIN

1. e4 c6 2. d4 d5 3. Cc3 dxe4 4. Cxe4 Ff5.

Le système classique de la défense Caro-Kann.

### 5. Cg3 Fg6 6. Fe2.

C'est la surprise. On attendait le classique 6. h4 ou bien encore 6. Cf3 qui sont des coups joués habituellement.

Karpov, dans un match contre Larsen à Bugojno en 1978, avait joué le classique 6. h4.

Ce 6<sup>e</sup> coup Fe2 est une innovation.

Bury : A ce stade, mon idée était de construire au plus vite une « forteresse » roque, d'où mes 6<sup>e</sup> et 7<sup>e</sup> coups.

### 6. ... e6.

Un coup naturel.

### 7. Cf3 Cd7.

Après interversion des coups, on retrouve 2 parties :

a) 6. Cf3 Cd7 7. Fe2 e6 8. 0-0 Fd6 9. Te1 Cgf6 10. Ff1 Dc7 11. c4 0-0, égalité (partie Spasski-Seirawan, Toluca 1982).

b) 6. Cf3 Cd7 7. Fe2 e6 8. 0-0 h6 9. c4 Cgf6 10. b3 Fe7 11. Fb2 0-0 12. Fd3 Fxd3 13. Dxd3 a5 14. a4 Fb4, égalité (partie Larsen-Seirawan, Lone Pine 1981).

### 8. Ff4.

Les Blancs innoveront à nouveau en refusant de roquer. Une erreur.

Une partie Geissert-Stark 1973 s'était poursuivie par 8. c3 Dc7 9. Ch4 Cgf6 10. Ff3 Fe7 11. Db3 0-0 12. Cxg6 hxg6 13. h4 e5 14. h5 Cxh5 15. Fxh5 gxh5 16. Txh5 Cf6 17. Th4 exd 18. Dc2 Tfe8.

Bury : Le roque restant possible à tout moment, je juge utile de tenter de perturber le camp noir en occupant la diagonale g3-c7. Ce sera hélas une illusion...

### 8. ... Cgf6 9. c4.

Bury : 9. 0-0 était logique. 9. a3 aussi.

9. 0-0 est à étudier, cela devient maintenant urgent.

### 9. ... Fb4+ 10. Cd2 0-0.

Une suite logique.

### 11. a3.

Les Blancs repoussent l'attaque noire.

### 11. ... Fe7 12. b4.

Les Blancs font l'effort d'avancer au lieu de roquer.

### 12. ... a5.

Les Noirs proposent l'échange pour ouvrir une ligne à la Tour.

### 13. c5.

Longue réflexion blanche qui refuse l'échange, mais ce faisant, donne une

opportunité aux Noirs de jouer leur Cavalier. 13. h4 était à envisager. Une accumulation d'imprécisions se paie au prix fort.

Bury : L'« oubli » du roque est effectivement maintenant coûteux. Le Pb4 est en danger. La prise en a5 laisse un Pa3 ou a4 bien exposé. 13. b5 m'a paru trop audacieux.

### 13. ... Cd5.

Un coup superbe, simple et diablement efficace, forçant les Blancs à jouer des échanges peu avantageux.

### 14. Fe3.

Refus des échanges.

### 14. ... f5.

Aussitôt, les Noirs préparent une nouvelle offensive qui doit mener à la victoire.

### 15. Cc4 f4.

Une belle fourchette.

### 16. Fg4 Tf6.

La menace Fxe6+ oblige les Noirs à protéger le Pion e6.

### 17. Fd2 fxg3.

La fourchette permet d'avaler le Cavalier.

### 18. hxg3 axb4 19. axb4 Txa1 20. Dxa1.

Les Noirs forcent les échanges. C'est de bonne guerre.

### 20. ... Fe4 21. f3.

Les Noirs sont attaqués par le Pion f.

### 21. ... Ff5.

L'échange proposé par les Noirs est de nouveau refusé par les Blancs.

### 22. Fh3 Db8.

Les Noirs attaquent le Pion g3.

### 23. Ce5 Cxe5.

Les Blancs tentent de juguler l'attaque.

### 24. dxe5 Fxh3 25. Txh3 Tf5 26. f4 b6 27. Dd4 bxc5 28. De4 h5.

Une suite presque obligée de part et d'autre.

### 29. bxc5 Fxc5.

Les échanges se poursuivent, mais les Noirs sont dominateurs. Les Blancs abandonnent quelques coups plus tard.

Commentaires BAUDOIN  
et BURY.

## TOURNOI AJEC 1228 DEFENSE SICILIENNE

B65/4

E. RUCH A. ALGABA

### 1. e4 c5 2. Cf3 Cc6 3. d4 cxd4 4. Cxd4 Cf6 5. Cc3 d6 6. Fg5 e6 7. Dd2 Fe7 8. 0-0 0-0.

Une des caractéristiques principales de la variante Rauzer est les roques opposés, qui promettent un jeu animé.

### 9. f4.

Une autre possibilité est la variante Podebrad 9. Cb3, adoptée en son temps par Alekhine, et qui conduit également à des positions tendues.

### 9. ... Cxd4 10. Dxd4 Da5 11. Fc4.

La suite la plus couramment adoptée de nos jours. La tentative de réhabilitation de la variante 11. Fb5 par Kamsky contre Kramnik au tournoi qualificatif de la PCA à Groningue en 1993 n'a pas convaincu.

### 11. ... h6.

Une ancienne continuation dont la réputation n'est pas très bonne. La mode est de nos jours à 11. ... Fd7.

### 12. Fh4 e5.

L'encyclopédie indique également une autre possibilité : 12. ... Td8 13. Thf1 Dh5 14. g3 Fd7 15. f5 exf5 16. exf5 Fxf5 17. Tde1 d5 18. Txe7 dxc4 19. Df2 Fh3 20. g4 ±, Schmid-Boleslavsky, 1960.

### 13. fxe5 dxe5 14. Dd3 Fg4.

La ligne principale de l'encyclopédie me semble préférable : 14. ... Dc5 15. Fxf6 Fxf6 16. De2 (16. Cd5 mérite l'attention) 16. ... a6 17. Rb1 b5 18. Fb3 Fe6 ±, Parma-Bradavarevic, Yougoslavie 65.

Le coup 14. ... Fg4 va laisser le Fou sans protection, ce dont les Blancs pourront tenter de profiter tactiquement.

### 15. Fxf6.

Les Blancs se séparent de la paire de Fous et échangent le Cavalier en f6 au moment favorable, en espérant profiter de la situation inconfortable des Fous noirs à l'aile Roi. L'immédiat 15. Tdf1 permet aux Noirs d'éliminer le puissant Fc4 : 15. Tdf1 Fe6 (15. ... Fh5? 16. Fxf6 Fxf6 17. Txf6 gxf6 18. Dh3 +, Yudovich-Keller) 16. Fxe6 fxe6 17. Dc4 Db6 18. Ff2 Dd6 19. Td1 Tac8=, Unzicker-Pomar, 1962.

### 15. ... Fxf6 16. Tdf1 Fg5+.

ABONNEZ-VOUS AU C.D.E.

Une tentative d'amélioration de la variante. De prime abord, ce coup est ennuyeux, car il n'autorise plus le sacrifice de qualité Txf6 thématique dans cette position. Il a néanmoins l'inconvénient de fragiliser encore davantage le Pion f7, en laissant la Tour pointer le long de la colonne semi-ouverte. Le coup 16. ... Tad8 mérite que l'on s'y intéresse.

16. ... Tad8 17. Cd5 Fg5+ 18. Rb1 Dc5 19. h4 Fd2 20. Fb3 Fb4 et la position est très complexe.

### 17. Rb1 Tac8.

Il fallait peut-être préférer : 17. ... Tad8 18. Dg3 Fd7 19. Cd5 Dc5 20. Fb3 Dd4 21. h4 Fd2 22. Cf6+ mais la position blanche est supérieure.

### 18. Fd5 Tc5?!

Un coup douteux et le début d'un plan erroné.

### 19. Dg3.

La double attaque sur le Pion e5 et le Fou g4 gagne du matériel.

### 19. ... Txc3?.

La suite du plan erroné. Il fallait se résoudre à la retraite du Fou en abandonnant le Pion e5.

### 20. Dxe5.

Ce coup, beaucoup plus fort que la prise immédiate en c3, avait sans doute échappé à mon adversaire. Les Blancs profitent de la menace 21. Fxf7+ gagnant la Dame noire, pour empêcher le repli de la Tour.

### 20. ... Tc5??.

Il était nécessaire de jouer : 20. ... Dc7 21. Dxc3 Dxc3 22. bxc3 pour vouloir continuer à jouer.

### 21. Txf7 Abandonnent.

Mon adversaire abandonne car la fin est sans appel : 21. ... Ff6 (21. ... Txf7 22. De8+ Rh7 23. Fxf7 et mat au coup suivant ; 21. ... Txd5 22. Dxc7 ≠) 22. Txf6+ Txd5 23. Txf8+ Rxf8 24. exd5.

## TOURNOI 1228-1994

### GAMBIT LETTON

P. ALGABA  
(2185)

SIRETA  
(2155)

1. e4 e5 2. Cf3 f5 3. Fc4 fxe4 4. Cxe5 d5 5. Dh5+ g6 6. Cxg6 Cf6 7. De5+ Fe7 8. Fb5+ c6 9. Cxe7 Dxe7 10. Dxe7+ Rxe7 11. Fe2 Tg8 12. g3 Ff5.

Pour des commentaires sur cette ligne, voir « C.D.E. » n° 434 p. 249, Lemoine-Siréta. Cette variante tiendra-t-elle le choc de la 1<sup>re</sup> division ?

### 13. b3.

13.0-0 c5 14. b3 Cc6 15. Fa3 Rd6 16. Fb2 Cd4 17. Fxd4 cxd4 18. f4 Tac8 ∞, 0,5-0,5 au 39<sup>e</sup> coup, Sabourin-Siréta, 2400, 1993.

13. ... c5 14. Fb2 Cc6 15. Ca3 a6 16. c3 Fg4 17. Cc2 Ce5 18. Fa3 Rd6 ∞ 19. Ce3 Fxe2 20. Rxe2 b5 21. b4?!

Un plan douteux, les Blancs n'auront jamais le temps d'ouvrir la colonne « a » comme ils l'espéraient.

21. Cf5!+? Re6 22. Ch4 Tac8 ∞.

21. ... c4 22. Cf5+ Rc7!? 23. Cd4 Cd3 ∞.

23. ... Cfd7!? 24. Fc1 Cb6.

### 24. h3 Cd7.

Vise e5 puis f3, les Blancs doivent aussi avoir un œil sur Tg6-f6 et Taf8 attaquant trois fois f2. La Ta1 est donc nécessaire à l'aile Roi. Adieu a4.

25. Taf1 Tae8 26. Thg1 C7e5 ≠ 27. Cf5.

27. Th1?! Tgf8 avec, par exemple, pour illustrer les manœuvres noires : 28. g4 Cf3 29. Cf5 Tf7 30. Ch6 Tf6 31. Cf5 Tef8 32. Rd1 T8f7 33. Ce3 Rd6 34. Cf5+ Rc6 35. Rc2 Td7 36. Cg3 Ch4 37. Ce2 Rb6 38. Cd4

C40/6

Tdf7 39. Fc1 Txf2 40. Txf2 Txf2 41. Rb1 Cf3 42. a3 Cxd2+ 43. Fxd2 Txd2 44. Cc2 Cf2 →.

### 27. ... Tgf8 28. Ce3.

28. Cd4 Cf3 29. Tg2 (29. Cxf3 exf3+ 30. Rd1 Te2→) 29. ... Cxd4+ 30. cxd4 Tf3 31. Tb1 Tef8 32. Tf1 a5 33. bxa5 b4 34. Fc1 Ta8 →.

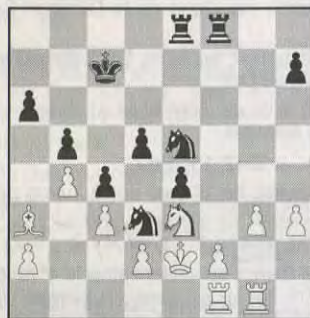

### 28. ... Rd6!?

28. ... Cf3! était peut-être plus précis : 29. Th1 (29. Cxd5+ Rc6→) 29. ... d4!?

A) 30. cxd4? Cxd4+ 31. Rd1 Cxf2+ 32. Txf2 Txf2 33. Tf1 Tf3 →.

B) 30. Cc2 Cxd2! 31. Rxd2 Txf2+ 32. Txf2 e3+ 33. Re2 Cxf2.

B1) 34. Tc1?! d3+ 35. Rf3 (35. Rf1? e2+ 36. Re1 Ce4 37. Cd4 d2+ →) 35. ... d2 36. Cxe3 dxc1D 37. Fxc1 Tf8+ 38. Re2 Ce4 39. Cd1 Cxg3+ →.

B2) 34. Ta1 d3+ 35. Rf1 dxc2 36. Tc1 Cd3!? 37. Txc2 Tf8+ 38. Rg1 Tf3 39. Tg2 h6 40. h4 h5 41. Th2 Txc3+ →.

C) 30. Cd1.

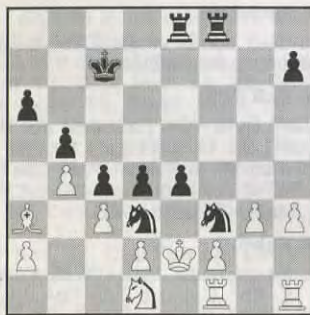

C1) 30. ... Cde5?! 31. Cb2! (31. Fb2? d3+ 32. Re3 Cd7! 33. g4 Cb6 34. a3 Cd5 ≠) 31. ... Cxd2 32. Rxd2 dxc3+ 33. Re2 cxb2 34. Fxb2 Cd3 35. Fc3 Tf3 36. Fd2 Rb7 37. a3 Tc8 38. Fe3 Tcf8 ≠ mais risques de blocages.

C2) 30. ... Cc5!.

C2a) 31. bxc5? d3+ 32. Re3 Cg5 33. c6 (33. f4 exf3+ 34. Rf2 Te2+ 35. Rg1 Tg2 ≠ ; 33. h4 Rc6! 34. hxg5 Rd5 35. f4 exf3+ 36. Rf2 Te2+ 37. Rg1 Tg2 ≠) 33. ... Tf3+ 34. Rd4 Ce6+ 35. Rxe4 Cg5+ 36. Rd4 Rxc6 37. Fe7 Txe7 38. Te1 Td7+ 39. Re5 Td5 ≠.

C2b) 31. cxd4 Cxd4+ 32. Re3 Tf3+ 33. Rxd4 Td3+ 34. Rxc5 Te5 ≠.

C2c) 31. Fb2 d3+ 32. Re3 Cd7 33. g4 Cb6 34. a3 Cd5 ≠.

C2d) 31. Cb2 d3+!? (31. ... e3!? 32. bxc5 exd2+ 33. Rd1 dxc3 34. Cxc4 bxc4 35. Fb4 Te1+ 36. Txe1 dxe1D+ 37. Txe1 Cxe1 38. Rxe1 c2→) 32. Rd1 (32. Re3? Cg5 33. bxc5 Tf3+ 34. Rd4 Td8+ 35. Re5 Rc6 36. h4 Td5 ≠) 32. ... e3 33. dxe3 Ce4 34. Rc1 Cxc3 35. Cd1 Ce2+ 36. Rb2 Cd2 →, les Cavaliers sont maîtres du terrain 37. Te1 Ce4 38. f3 c3+ →.

### 29. Fc1 Cf3.

29. ... d4!?

A) 30. Cg2 Cf3 31. Th1 Cde5!? 32. Cf4 d3+.

A1) 33. Re3 Cf7 34. Ch5 (34. Cg2 h5 35. g4 Ch6 → ; 34. g4 Ch4 →) 34. ... Ch6 35. g4 Cg5 36. f4 exf3+ 37. Rf2 Te2+ 38. Rg3 Ce4+ 39. Rh4 Cg8 40. Cg3 Cxg3 41. Rxc3 Cf6 42. Rh4 Ce4 →.

A2) 33. Rd1 ∞.

B) 30. Cc2 Cxc1+ 31. Txc1 d3+ →.

C) 30. Cg4 Cf3 31. Tg2 (31. Th1) 31. ... h5 32. Ch2 Cg5 33. cxd4 Cxh3 34. Th1 Chxf2 →.

### 30. Tg2.

30. Th1 d4!?

### 30. ... d4!?

30. ... h5!?

### 31. Cg4.

31. cxd4 Cxd4+ 32. Rd1 Tf3 33. Cc2 Cxc2 34. Rxc2 Cxb4+ 35. Rb1 Rd5 ≠.

### 31. ... h5 32. Ch2 Rd5!.

32. ... Cxh2 33. Txh2 Tf3 34. a3 Rd5 35. cxd4 Tg8 36. h4 Rxd4 37. Thh1 Tgf8 38. Th2 Re5 39. Tg2 Rf5 40. Tgg1 Rg4 41. Tg2 ≠.

### 33. Rd1.

## RAPPEL AUX JOUEURS

Lorsque vous écrivez aux directeurs de tournois au sujet de tournois en cours, mentionnez-en toujours le numéro, vous leur éviterez de longues et fastidieuses recherches. Merci !

Maître FIDE Bruno SAN MARCO

offre **entraînement par correspondance personnalisé.**

Documentation sur demande (2 timbres).

Précisez votre demande, vos souhaits et vos difficultés.

(Tarif spécial joueurs AJEC)

## B. SAN MARCO

La Cereirède - Chemin du Mas-de-Merle  
34970 Lattes

Tél. 67 92 30 59





**14. ... Fg4 15. De4.**

Forcé.

**15. ... Fxe2 16. Rxe2 f5 17. Dd3 f4 18. Fd2.**

Par ces derniers coups forcés, les Blancs sont contraints de céder du terrain.

**18. ... Dc8.**

C'est un bon coup, puisqu'il menace Dg4 et contrôle f5 tout en gardant une vision sur la colonne c. Cependant 18. ... Dd7 est légèrement meilleur dans la mesure où il contrôle b5 en plus de g4 et f5.

**19. Thd1?!**

Une petite imprécision. Il fallait garder la colonne d pour la Tour a et la colonne e pour la Tour h. Par conséquent 19. The1 s'imposait. Si 19. ... Dg4+ 20. Rf1 Th6 21. Tad1 Tg6 22. De4 f3 23. Dxc4 (ou gxf3 qui est parfaitement jouable) hxg4 24. Fc1, on assiste à présent à une meilleure coordination des pièces blanches, le Cavalier a3 peut choisir son chemin par c2 ou via b1 selon l'objectif fixé. Mais rien n'est encore joué !

**19. ... Dg4+ 20. Rf1 Th6 21. c4 Tg6 22. De4 f3 23. Dxc4.**

gxf3 perd à cause de 23. ... Dh3+ 24. Re2 Cf5 avec avantage très net pour les Noirs.

**23. ... hxg4 24. b3.**

J'ai cherché un autre coup, mais en vain ! Le coup bien évidemment dû à une mauvaise liaison entre les pièces blanches.

**24. ... Cf5.**

La case f5 tant convoitée par les Noirs ; le Cavalier se mêle à l'attaque, la toile se tisse.

**25. cxb5 axb5 26. Tac1.**

Seule façon de trouver du contre-jeu.

**26. ... fxc2+ 27. Rxc2 Fe7.**

Un nouvel assaillant entre en jeu, la stratégie noire se fait sentir...

**28. Rh1?.**

Un coup absolument inutile. Je me suis rendu compte après l'envoi de ce coup que j'avais commis une grossière erreur et que deux coups permettaient aux Blancs de souffler.

A) 28. Cc2 avec l'idée Cc6 via b4.

B) 28. Tc7!, j'avais pourtant vu ce coup, mais... 28. ... Td8 29. Ta7 Fb6 30. Ta6 Ch4+ 31. Rg3 Cf5+ (si 31. ... Cf3 32. Cxb5! Fxf2+ 33. Rxf2 Txb5 34. Fc3!) 32. Rg2 et les Blancs obtiennent la nullité.

**28. ... Fh4.**

Tente de gagner un Pion.

**29. Rg2 Fd8 30. Cc2.**

Enfin ! Le Cavalier va soulager un peu les Blancs.

**30. ... Fb6 31. Ce3?!**

Une prise de risque. 31. Fe3 était plus précis proposant un échange contre le Fou terrible des Noirs en b6 et les Blancs ne pouvaient pas perdre la partie.

**31. ... Cd4 32. Fb4 Rd7 33. Tc3?!**

Td2 est meilleur.

**33. ... Th8!?**

Effectivement c'est le premier coup qui nous vient à l'esprit ; logique tout de même ; mais les Noirs avaient également la possibilité de placer le Cavalier en e2! et si 34. Tc6?? Cf4 35. Rg1 Fxe3 36. fxe3 Cxd5!.

**34. a4.**

La seule façon d'inquiéter les Noirs en créant un Pion passé à l'aile Dame. Les deux adversaires s'entêtent, l'un dans une offensive virulente, l'autre dans une défense presque humiliante ; alors il faut contre-attaquer !

**34. ... Ce2! 35. Tc2 Cf4+ 36. Rh1 g3! 37. fxc3 Fxe3 38. gxf4 exf4!.**

Après ces derniers coups, les Noirs ont créé un réseau de mat, la toile est tissée, les Blancs n'ont qu'un seul coup, mais suffira-t-il ?

**39. Tg2.**

Le seul coup.

**39. ... Txc2??.**

Horreur ! Les Noirs viennent juste de passer à côté de la victoire. Après 39. ... Tgh6!, la cause était entendue. Si 40. Txc2+ Re8 41. Tg2 f3 42. Tc2 Rd7! 43. Fe1, forcé, il faut sacrifier la qualité, mais rien ne change quant à l'issue de la partie 43. ... f2! 44. Fxf2 Txb2+ 45. Rg1 Fxf2+ et les Noirs gagnent facilement.

**40. Rxc2 bxa4.**

A présent la partie se dirige facilement vers la nullité.

**41. bxa4 Tc8 42. Rf3 Tc4 43. Tb1 g6?! 44. a5 Td4 45. a6!.**

Il ne faut pas hésiter une seconde, le salut des Blancs passant par la poussée de ce Pion.

**45. ... Txd5 46. Ta1 Fa7 47. Fe1 g5 48. Ff2 g4+ 49. Rxf4 Fxf2 50. a7 Fxa7 51. Txa7+ Re6 52. Rxc4, nulle.**Je conclurai que dans cette partie les Blancs ont beaucoup souffert. C'est essentiellement dû aux deux imprécisions dans l'ouverture. L'erreur commise au 14<sup>e</sup> coup est assez grave, c'est le tournant de la partie. Après 14. h3! c'était au tour des Noirs de subir la partie.

Olivier VASSEUR.

**COUPE DE FRANCE 93/3T/1****DEFENSE BENONI**

F. POITHIER

Ph. LEMAIRE

1. d4 c5 2. d5 Cf6 3. c4 Ce4 4. Dd3 Da5+ 5. Cd2 Cd6 6. e4 g6 7. e5 Cf5 8. f4 Fg7 9. Cgf3 0-0 10. Fe2 d6 11. 0-0 Cd7 12. exd6 exd6 13. Ce4 Db6 14. Fd2 Dxb2 15. Tfb1 Dxa1 16. Txa1 Fxa1 17. Fc3 Fxc3 18. Dxc3 b5 19. cxb5 Fb7 20. Fc4 Tfe8 21. Cfd2 h5 22. h3 h4 23. a4 Te7 24. a5 Tae8 25. Dd3 Rg7 26. Rf2 Fa8 27. Dc3+ f6 28. Cg5 Ce3 29. Fb3 Fxd5 30. Cgf3 c4 31. Fc2 Cxc2 32. Abandonne.

**COUPE DE FRANCE 93/2T/8****DEFENSE FRANÇAISE**

Y. GOBET

P. SOULAS

1. e4 e6 2. d4 d5 3. Cc3 Cf6 4. Fg5 Fe7 5. e5 Cfd7 6. h4 a6 7. Dg4 Fxg5 8. hxg5 c5 9. g6 f5 10. Df4 h6 11. Cf3 0-0 12. dxc5 Cxc5 13. Cd4 Cc6 14. Fe2 Cxd4 15. Dxd4 b6 16. Th3 Fd7 17. Tg3 Tc8 18. b4 Ce4 19. Cxe4 fxe4 20. c4 dxc4 21. Fxc4 b5 22. Fe2 Fc6 23. Dxd8 Tcx8 24. Ta3 Fb7 25. Fg4 Tfe8 26. Tc1 Td4 27. Tc7 e3 28. f3 Fd5 29. Txa6 Txb4 30. Fxe6 Fxe6 31. Txe6 Abandonne.

**COUPE DE FRANCE 93/3T/8****PARTIE ESPAGNOLE**

M. GUIDONI

A. BEDEL

1. e4 e5 2. Cf3 Cc6 3. Fb5 a6 4. Fxc6 dxc6 5. 0-0 f6 6. d4 exd4 7. Cxd4 c5 8. Cb3 Dxd1 9. Txd1 Fg4 10. f3 Fe6 11. Ff4 c4 12. Cd4 0-0-0 13. Cc3 Txd4 14. Txd4 Fc5 15. Fe3 Fxd4 16. Fxd4 Ce7 17. Te1 Td8 18. Fe3 b5 19. g4 Cc6 20. Rg2 Cd4 21. Fxd4 Txd4 22. Td1 c5 23. a3 b4 24. axb4 Txd1 25. Cxd1 cxb4 26. Rf2 a5 27. Re3 a4 28. Rd4 c3 29. bxc3 a3 30. Abandonne.

**COUPE DE FRANCE 93/5T/3****PARTIE VIENNOISE**

A. BALLESTER

G. JARDIN

1. e4 e5 2. Cc3 Cf6 3. f4 d5 4. fxe5 Cxe4 5. Cf3 Fe7 6. De2 Cxc3 7. dxc3 0-0 8. Ff4 c5 9. 0-0-0 Cc6 10. c4 d4 11. De4 g6 12. Fh6 Te8 13.

Df4 Da5 14. a3 Ff8 15. Fxf8 Txf8 16. Fd3 Dc7 17. Thf1 f6 18. Dh6 Cxe5 19. Cxe5 Dxe5 20. Fxg6 hxg6 21. Dxc6+ Rh8 22. Tde1 Abandonne.

**COUPE DE FRANCE 93/2T/15****DEBUT DU PION-DAME**

R. BOUTONNET

P. LAURENT

1. Cf3 Cc6 2. d4 d5 3. e3 Cf6 4. Fb5 Fd7 5. c3 e6 6. Cbd2 Fe7 7. 0-0 0-0 8. Fd3 Fd6 9. e4 dxe4 10. Cxe4 Cxe4 11. Fxe4 h6 12. Te1 Te8 13. Fd2 Tb8 14. Dc1 f5 15. Fc2 Ce7 16. Fxh6 gxh6 17. Dxb6 Cd5 18. Dg6+ Rh8 19. Cg5 Te7 20. Fxf5 Df8 21. Dh5+ Rg8 22. Fxe6+ Fxe6 23. Cxe6 Df7 24. Dxd5 Tbe8 25. Dg5+ Rh7 26. Te4 Ff4 27. Txf4 Abandonne.

**COUPE DE FRANCE 93/2T/15****GAMBIT DE LA DAME**

P. LAURENT

R. BOUTONNET

1. d4 d5 2. c4 e6 3. Cf3 c6 4. c5 Cd7 5. Fg5 Fe7 6. Fxe7 Dxe7 7. e3 Cgf6 8. Fe2 0-0 9. 0-0 b6 10. cxb6 axb6 11. Cc3 Fb7 12. a3 e5 13. dxe5 Cxe5 14. Cd4 Ce4 15. Tc1 c5 16. Cdb5 Cxc3 17. Txc3 Tfd8 18. Tc1 Dh4 19. Dc2 Cg4 20. h3 Cf6 21. Ff3 Ce4 22. a4 Cg5 23. Fd1 Cxh3+ 24. gxh3 Fc8 25. f4 Dg3+ 26. Rh1 Dxb3+ 27. Rg1 Dxe3+ 28. Rh1 Dh3+ 29. Rg1 Txa4 30. Dc3 Tc4 31. Dxb3 Fxb3 32. Txc4 Fxf1 33. Txc5 bxc5 34. Rxf1 d4 35. Re2 h5 36. Rd2 h4 37. Fg4 Tb8 38. Cd6 Txb2+ 39. Rd3 h3 40. Cf5 h2 41. Abandonne.

**COUPE DE FRANCE 93/1T/6****DEFENSE NIMZOVITCH**

M. BERT

D. DUPONT

1. d4 Cf6 2. c4 e6 3. Cc3 Fb4 4. Dc2 0-0 5. a3 Fxc3+ 6. Dxc3 b6 7. Fg5 c5 8. dxc5 bxc5 9. Fxf6 Dxf6 10. Dxf6 gxf6 11. e4 d6 12. Fd3 Cc6 13. Ce2 e5 14. 0-0 Tb8 15. Tab1 Ce7 16. b4 Fg4 17. f3 Fh5 18. b5 Fg6 19. Cg3 h5 20. Tfd1 h4 21. Cf5 Fxf5 22. exf5 Tb6 23. Fe4 Tfb8 24. a4 a5 25. Tb2 Rf8 26. Tbd2 Td8 27. Rf2 Cg8 28. g4 hxg3+ 29. hxg3 Re7 30. Re3 Rd7 31. f4 Rc7 32. Rf3 Tbb8 33. Fd5 Ch6 34. g4 Tg8 35. Tg2 Tg7 36. Fe4 Cg8 37. g5 exf4 38. Rxf4 Th7 39. g6 fxc6 40. Txc6 Tc8 41. b6+ Rxb6 42. Txd6+ Rc7 43. Tc6+ Abandonne.

A22/20

8° CHAMPIONNAT D'ALSACE  
PARTIE ANGLAISE

SCION HAUPTMANN

1. c4 e5 2. Cc3 Cf6 3. g3 Cc6 4. Fg2 Fb4 5. e4 d6 6. Cge2 0-0 7. 0-0 Fg4 8. h3 Fxe2 9. Cxe2 Fc5 10. d3 h6 11. Rh2 Dd7.

Les Noirs ont terminé leur développement du début de partie de ce système de Brême de l'Anglaise. A ce moment de la partie, les Noirs ont une meilleure position, cependant il semble que 11. ... a5 suivi de 12. Fe3 De7 13. FxF dxF 14. f4 Tfd8 15. Dd2 semble empêcher les Blancs de progresser sur l'aile Roi.

12. f4.

Si les Blancs ne jouent pas ce coup ils vont perdre l'initiative.

12. ... Tfd8 13. Tb1 a6.

Les Noirs sont mieux après a5.

14. Cc3 Cb4?

Sans doute un coup inutile qui redonne le goût de vivre aux Blancs sur l'aile Dame ! Les Noirs ne veulent pas jouer a5 et pourtant ! 14. ... a5 15. fxe dxe 16. Txf6 gxT 17. Fh6 f5 18. Cd5=, les Noirs ont un roque mis à nu pour la qualité.

15. a3 Cc6 16. b4 Fd4 17. Cd5 Cxd5 18. exd5 Ce7 19. Dh5 f6 20. fxe5.

Lorsque je joue ce coup, j'ai l'intention de sacrifier mon Fou noir en h6.

20. ... Fxe5 21. Fxh6.

Et voilà le sacrifice assez classique dans l'Anglaise !

21. ... gxh6 22. Dxxh6 Da4.

Les Noirs devaient jouer Tf8 pour repousser l'attaque des Blancs sur le roque noir.

23. Tbe1 De8 24. Txe5 f5??.

Mon adversaire me confie qu'il a fait une erreur d'interprétation de mon 24° coup. C'est dommage pour la suite de la partie qui aurait été sûrement passionnante. Il fallait sans doute jouer 24. ... dxT 25. Txf6 Td6 26. Dg5+ Cg6 [Rh7 Fe4] 27. Txd6 cxd6 28. Fe4.

25. Te6 Abandonnent.

F. SCION.

E72/13

CHAMPIONNAT DE FRANCE 1994  
DEFENSE EST-INDIENNE  
SYSTEME POMAR

P. BAIXES

C. JEAN

1. c4 Cf6 2. d4 g6 3. g3 Fg7 4. Fg2 d6 5. Cc3 0-0 6. e4 e5 7. Cge2 Cc6 8. d5 Cd4 9. 0-0 c5 10. dxc6 bxc6 11. Cxd4 exd4 12. Ce2 Fg4 13. h3 Fxe2 14. Dxe2 Te8 15. Dd3 Cd7 16. Da3 De7 17. Td1 a5 18. Ff4 Cc5 19. Te1 Ta6 20. Tad1 a4 21. Fd2 Tb8 22. e5 dxe5 23. Fb4 Ff8 24. Fxc5 Dxc5 25. Dxc5 Fxc5 26. Txe5 Ff8 27. Te2 Tab6 28. Txd4 Txb2 29. T4d2 T2b6 30. Td7 a3 31. Rf1 Tb1+ 32. Te1 Txe1+ 33. Rxe1 Tb2 34. Fxc6 Txa2 35. c5 Fxc5 36. Fd5 Tb2 37. Td8+ Rg7 38. Ta8 h5 39. f4 Th2 40. Rf1 Td2 41. Fc4 Tf2+ 42. Re1 Tg2 43. f5 Txxg3 44. fxxg6 fxxg6 45. Ff1 Te3+ 46. Rd2 Tf3 47. Re1 Fb4+ 48. Re2 Tb3 49. Ta7+ Rf6 50. Ta6+ Rf5 51. Rf2 g5 52. Fc4 Tc3 53. Fe6+ Rf4 54. Re2 Te3+ 55. Rf2 Fc5 56. Rg2 Te2+ 57. Rf1 Tc2 58. Re1 Fb4+ 59. Rd1 Tb2 60. Ff7 g4 61. hxxg4 hxxg4 62. Tf6+ Re3 63. Te6+ Rd4 64. Abandonnent.

ABONNEZ-VOUS AU C.D.E.

EUROPE ECHECS

\*\*\*\*\*

L'EXPERIENCE ET LA PASSION

Des journalistes, des maîtres, des correspondants à travers le monde pour vous offrir tous les mois depuis 32 ans le meilleur de l'actualité, des sélections de parties commentées, des rubriques pour le joueur confirmé comme pour le débutant.

Abonnement annuel : 305 F

EUROPE-ECHECS — B.P. 1397 — 25006 BESANCON CEDEX

COURS DE PERFECTIONNEMENT  
POUR DEBUTANTS

Par Jacques NEGRO

Arbitre F.I.D.E.

COURS N° 207

(Concours Echelle Permanent)

AVEC DES « SI » ...  
JE NE SUIS JAMAIS MAT !  
(Série 4)

Ce qu'il importe de retenir de notre « divertissement », ce n'est pas la suite des coups susceptibles d'amener la position finale de nos diagrammes, mais seulement la manière de réaliser l'idée qui nous intéresse, car une fois bien comprise, elle peut trouver d'autres applications, même dans des positions entièrement différentes de celles que nous citons dans nos cours.

DIAGRAMME N° 13  
« VEUVAGE... FATAL »





### TRAIT AUX BLANCS

Partie P. LEONHART-S. TARRACSH, tournoi de Saint-Sébastien, 1911 (1/2-1/2).

P. LEONHART n'avait pas grand respect pour le matériel, comme le montre le diagramme n° 15.

Les Noirs menacent : **1. ... Da5+ 2. Ta4 Dxa4+ mat.**

Toutefois, la position du Roi noir est bien précaire.

**Question n° 15.** Les Blancs jouent et font nulle (5 points).

### DIAGRAMME N° 16

« **CONDAMNE A PERPETE...** »

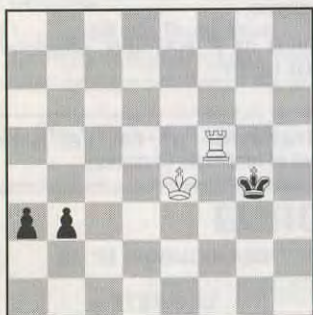

### TRAIT AUX BLANCS

Nous avons composé cette étude tout dernièrement pour les lecteurs du « C.D.E. ».

En général les deux pions gagnent dans cette position, mais ici la position particulière des Rois permet aux Blancs de s'en tirer

astucieusement par une menace de mat perpétuelle

Si vous arrivez par mésaventure dans une telle position... je vous conseille la partie nulle.

**Question n° 16.** Les Blancs jouent et font nulle (5 points).

### ENVOYEZ VOS SOLUTIONS

avant le 15 du mois suivant.

à Jacques NEGRO (Echecs)

Journal « Nice-Matin »

06290 Nice Cedex 3

Tél. 93 79 83 83+

Du mardi au vendredi de 9 h à 12 h.

♦ **L'adresse d'un ami fera toujours plaisir au délégué à la propagande A.J.E.C. !**

### SOLUTIONS DE LA SERIE N° 3

**Diagramme n° 9 : 1. Cg4xf6+ Dxf6** (Si 1. ... e7xf6 2. Cd5-e7+ mat) **2. Cxf6+ e7xf6**, nulle (5 points).

a) **3. a4 a5 4. c4 c5 pat.**

b) **3. a3 c6 4. a4 c5 5. c4 a5 pat.**

**Diagramme n° 10 : 1. g4? fxg4 2. hxxg4 g5!** Après quoi la partie est nulle. Le Roi blanc est « muré » dans son camp ce qui permet à son « rival » de tenir en respect les deux seuls pions blancs qui le menacent encore après **3. f5** (5 points).

**Diagramme n° 11 : 1. ... Te2+ 2. Dxe2** (Si 2. Rb1, Ra1, Rb3, Ra3, les Noirs font mat) **2. ... Dc3+ 3. Rxc3 pat** (5 points).

**Diagramme n° 12 : 1. Fd4+ Rxd4** (oui) **2. Cf5+ R-J ? 3. Cg3 ou Ce3**, nulle (5 points).

## NOS TOURNOIS

### TOURNOIS A 5 JOUEURS

#### Nouveaux tournois

- 3646 F. Cazenave, C. Forget, G. Grotars, T. Longueville, S. Rivier.  
4156 R. Vicente, P. Speisser, L. Grimbert, S. Aquilina, E. Vesson.

#### Résultats

- 3632 1. C. Jacob, 7 ; 2. J.-C. Charrier, 6 ; 3. A. Poli, 5 ; 4-5. G. Chevrier, J.-F. Croix, 0.  
3634 1. J. Picard, 6,5 (SB = 20,25) ; 2. R. Deidda, 6,5 (SB = 17,75) 3. R. Mestdagh, 4 ; 4. R. de Winne, 3 ; 5. J.-M. Hagnere, 0.  
3635 1. F. Malijonovski, 8 ; 2. M. Calamuso, 5,5 ; 3. O. Alpern, 4 ; 4. D. Perraut, 2,5 ; 5. G. Chevrier, 0.  
3636 1. R. Bouvier, 8 ; 2. S. Rivier, 6 ; 3. G. Grotars, 3,5 ; 4. B. Madrona, 2,5 ; 5. G. Chevrier, 0.  
4135 1-2. J.-C. Pinelli et R. Thyès, 6 ; 3-4. R. Eliot et G. Pinçon, 3,5 ; 5. P. Poupon, 1.  
4136 1. B. Godinot, 6,5 ; 2. D. Meunier, 5,5 ; 3. L. Bonnal, 4,5 ; 4. Y. Feldis, 3,5 ; 5. B. Gaillard, 0.  
4139 1. A. Berko, 7,5 ; 2. D. Vidogue, 5,5 ; 3. J.-M. Antunes, 4,5 ; 4. S. Berry, 2 ; 5. L. Grimbert, 0,5.

- D. 95/27 Gambini - Simonet ..... NUL  
D. 95/41 Aubron - Gambini ..... NUL

### TOURNOIS A 3 JOUEURS

#### Nouveaux tournois

- 1783/1 Y. Bouillod, B. Marchyllie, C. Renaud.  
1784/1 E. Menu, L. Dalmas, Y. Bouillod.  
1785/3 S. Lefebvre, T. Geslain, D. Aubron.

#### Résultats

- 1707/2 1. J. Brillaud, 3,5 ; 2. P. Pommart, 2 ; 3. P. Py, 0,5.  
1709/4 1. M. Dupuy, 4 ; 2. A. Huet, 2 ; 3. G. Bunlon, 0.  
1721/3 1. B. Lefrançois, 3 ; 2. M. Welby, 2 ; 3. A. Berko, 1.  
1738/3 1. L. Renouf, 3,5 ; 2. D. Aubron, 2 ; 3. J.-M. Antunes, 0.  
1749/1 1. F. Legree, 3,5 ; 2. J. Neri, 1,5 ; 3. J. Crassous, 1.

### COUPE DE FRANCE

#### Nouveaux tournois

#### Premier tour :

- 96/1T/12 G. Bastion - G. Guidici  
96/1T/13 L. Lamole - B. Godinot

#### Deuxième tour :

- 96/2T/10 J.-L. Beyssac - J. Felbinger  
96/2T/11 Y. Horodecky - J. Guinovart  
96/2T/12 E. Dury - J. Quiniou

#### Troisième tour :

- 96/3T/8 V. Goasdaue - E. Schrader  
96/3T/9 P. Gras - J.-M. Fallic

#### Cinquième tour :

- 96/5T/3 O. Bouverot - A. Debree

#### Résultats

#### Premier tour :

- 95/1T/19 S. Desquiers - P. André ..... 1-1

#### Deuxième tour :

- 94/2T/16 A. Dominguez - P. Gras ..... 0,5-1,5  
95/2T/9 E. Dury - J. Quiniou ..... 1-1  
(2 nulles)  
95/2T/13 E. Delaire - E. Schrader ..... 0,5-1,5  
95/2T/19 J.-M. Fallic - O. Alpern ..... 2-0  
96/2T/1 J.-M. Fallic - M. Colin ..... 2-0

#### Troisième tour :

- 96/3T/4 L. Piraud - D. Charpentier ..... 1-1  
(2 nulles)

#### Quatrième tour :

- 95/4T/12 A. Debree - M. Plantet ..... 1,5-0,5

#### Cinquième tour :

- 95/5T/2 St. Goerlinger - O. Bouverot ..... 1-1

### MATCHES DEFIS

#### Nouveaux tournois

#### 96/...

52	3561	Ch. Jacob	3857	P. Goyet
53	3857	P. Goyet	3561	Ch. Jacob
54	?	L. Laffranchise	?	H. Garnica
55	?	H. Garnica	?	L. Laffranchise
56	3944	G. Caillot	2005	H. Pellet
57	3944	G. Caillot	Annulé 2005	H. Pellet
58	?	L. Laffranchise	?	H. Garnica
59	?	H. Garnica	?	L. Laffranchise
60	2358	E. Schrader	1954	R. Pach
61	1954	R. Pach	2358	E. Schrader
62	3948	D. Vidogue	3725	J.-M. Antunes
63	3725	J.-M. Antunes	3948	D. Vidogue
64	347	Y. Bouillod	1315	E. Hug
65	1315	E. Hug	347	Y. Bouillod
66	2494	P. Thirion	852	M. Doudon
67	852	M. Doudon	2494	P. Thirion

## Résultats

### 93/...

26	1505	F. Lavoisier	-	2269	Ph. Roussel
27	2269	Ph. Roussel	-	1505	F. Lavoisier

### 95/...

75	3777	F. Leroy	-	599	J. Cimolai
76	599	J. Cimolai	+	3777	F. Leroy
90	715	A. Decamp	=	1120	Th. Geslain
91	1120	Th. Geslain	+	715	A. Decamp

### 96/...

24	852	M. Doudon	-	2494	P. Thirion
25	2494	P. Thirion	+	852	M. Doudon

## CHAMPIONNATS REGIONAUX

Les championnats régionaux qui attribuent un **titre de champion régional** (ex champion de ligue) regroupent dans une même compétition les adhérents classés dans les quatre catégories AJEC. L'organisation de ces championnats s'effectue suivant deux formules :

• la **Formule I** avec un groupe et un seul tour si le nombre de joueurs inscrits dans le championnat est inférieur ou égal à 11 joueurs ;

• la **Formule II** avec plusieurs groupes et deux tours (un tour éliminatoire et une finale), si le nombre de joueurs inscrits dans le championnat est supérieur à 11 joueurs.

**A TITRE PROMOTIONNEL** : une dérogation a été mise en place afin de promouvoir le jeu d'échecs par correspondance auprès des joueurs qui souhaiteraient faire connaissance avec cette forme de jeu. Cette dérogation autorise donc les joueurs non AJEC à participer aux compétitions régionales à titre d'essai uniquement pour la durée d'un championnat soit 18 mois.

### 8° CHAMPIONNAT DE PICARDIE

Départements : 02, 60, 80.

Date de lancement : le 1<sup>er</sup> novembre 1996.

Date de clôture des inscriptions : le 30 septembre 1996.

Directeur régional :

**Christian ROBESON**  
6, allée de Langenfeld  
60300 SENLIS.

Droits d'inscription : 12 timbres à 3 F.

A préciser obligatoirement : votre nom, prénom, adresse.

## COUPE DE LA COTE D'AZUR (93-96)

Organisée par « Nice-Echecs » et avec le concours de l'AJEC, cette épreuve de propagande (50 % non AJEC !) a réuni 64 joueurs des Alpes-Maritimes et du Var !

### Résultats

**1/2 finale : Poule A** : Jacques Negro (Levens) bat Jean-Marie Clerissi (Nice) 2-0.

**Poule B** : Gaston de Saint-Germain (Nice) bat Thierry Poeson (Antibes) 1,5-0,5.

**Finale** : Jacques Negro (Elo 2330) et Gaston de Saint-Germain (Elo 2250) (deux parties nulles).

C'est Gaston de Saint-Germain qui remporte (au ELO) la coupe offerte par la ville de Nice.

Belle compétition et excellente propagande pour le jeu par correspondance.

Nombre de parties à jouer : 10 parties au maximum.

Fin du championnat : 1<sup>er</sup> mars 1998.

Arbitrage : le 16 mars 1998.

Qualification : au championnat inter-régional (réservé au champion régional).

Départage : Sonneborn-Berger, Buchholz, Bridier.

### 9° CHAMPIONNAT D'ALSACE

Départements : 67, 68.

Date de lancement : le 1<sup>er</sup> novembre 1996.

Date de clôture des inscriptions : le 30 septembre 1996.

Directeur régional :

**Bernard HEIM**  
13, rue de Saverne  
Haegen  
67700 SAVERNE.

Droits d'inscription : 12 timbres à 3 F.

A préciser obligatoirement : votre nom, prénom, adresse.

Nombre de parties à jouer : 10 parties au maximum.

Fin du championnat : le 1<sup>er</sup> mars 1998.

Arbitrage : le 16 mars 1998.

Qualification : au championnat inter-régional (réservé au champion régional).

Départage : Sonneborn-Berger, Buchholz, Bridier.

## 9<sup>ème</sup> INTER REGIONAL - RESULTATS ENREGISTRES AU 1<sup>ER</sup> JUIN 1996

N°	ELO	NOM	PRENOM	1	2	3	4	5	6	7	8	9	10	11	12	13	14	15	16	17	PT	
1	807	VEDRUNES	Jean	x	-	-	-	-	-	-	1	-	-	0	-	-	-	-	-	-	1	
2	796	PIERRE	Eric	-	x	-	-	-	0	0,5	1	-	1	1	-	0,5	0,5	-	-	-	0,5	5
3	769	CIPRIANI	Georges	-	-	x	-	-	-	0,5	1	-	-	-	0,5	-	-	-	1	1	4	
4	768	AGASSE LAFONT	Patrick	-	-	-	x	-	0	-	1	-	-	0,5	-	-	-	-	-	-	1,5	
5	752	SIRETA	Bertrand	-	-	-	-	x	-	0	1	-	-	0,5	1	0,5	-	-	1	-	4	
6	740	BERTRAND	Jean-Daniel	-	1	-	1	-	x	-	1	1	-	0,5	1	1	-	-	-	-	6,5	
7	730	GOASDOUE	Vincent	-	0,5	0,5	-	1	-	x	1	-	-	1	0,5	-	-	-	1	-	5,5	
8	725	BELLARDI	Michel	0	0	0	0	0	0	0	x	0	0	0	0	0	0	0	0	0	0	
9	713	GOUAT	Yves	-	-	-	-	-	0	-	1	x	-	0	0,5	0	-	-	1	0	2,5	
10	710	FARJOT	Philippe	-	0	-	-	-	-	-	1	-	x	-	-	-	-	-	-	0	1	
11	705	PEREIRA	Carlos	1	0	-	0,5	0,5	0,5	0	1	1	-	x	0,5	1	-	0,5	-	-	6,5	
12	704	LAVOISIER	Fabrice	-	-	0,5	-	0	0	0,5	1	0,5	-	0,5	x	-	-	1	1	0	5	
13	688	VILLALBA	Pascal	-	0,5	-	-	0,5	0	-	1	1	-	0	-	x	-	0,5	1	0,5	5	
14	680	GALLIOT	Xavier	-	0,5	-	-	-	-	-	1	-	-	-	-	-	x	x	-	-	1,5	
15	636	SCHULZ	Bernard	-	-	-	-	-	-	-	1	-	-	0,5	0	0,5	-	-	-	-	0,5	2,5
16	600	HEMON	Marcel	-	-	0	-	0	-	0	1	0	-	-	0	0	-	-	x	0	1	
17	572	PERRON	Patrice	-	0,5	0	-	-	-	-	1	1	1	-	1	0,5	-	0,5	1	x	6,5	



**GAMBISCO**

la revue du  
joueur d'échecs

chaque abonné  
entre dans le  
club GAMBISCO  
(réductions sur  
les inscriptions  
de tournois,  
sur les livres,  
ordinateurs...)

Couverture quadrichrome, 52 pages  
en 2 couleurs sur papier de qualité

*Un moyen efficace pour progresser,*

*Une mine d'informations,*

*Un ton vif, humoristique et satirique*

*Des jeux, des dossiers, la rubrique  
informatique de Pierre NOLOT...*

**LIRE LE GAMBISCO,  
C'EST L'ADOPTER**

285 F

**L'ABONNEMENT D'UN AN**  
(12 numéros, soit  
23,75 F le numéro) à

**GAMBISCO**

39, rue Ferdinand-Cappelle  
59660 MERVILLE  
Tél. : 28 49 66 03

avec :

Arnaud PAYEN,  
Alain PALLIER,  
Laurent VERAT,  
Davoud PIRA,  
Sylvain HOUCKE,  
Jean-Claude TEMPLEUR,  
Pierre NOLOT,

les MI Jean-René KOCH,  
Jean-Marc DEGRAEVE,  
Mircea PAVLOV,  
Luc WINANTS  
Gary LANE,  
Christian BAUER,  
les GMI Victor BOLOGAN,  
Alexandre MOROZEVITCH,  
Matthew SADLER,  
Slim BOUAZIZ,  
Glenn FLEAR,  
Olivier RENET,  
Alexei SHIROV  
et les autres

*Si des joueurs de ce niveau  
choisissent d'écrire pour nous, ce ne  
doit pas être tout à fait par hasard...*

## CLASSEMENT A.J.E.C.

5	Achard B.	1779	*	507	Caumes J. MN.	2374	
8	Adeline B.	1847	*	511	Cavril S.	2217	
3021	Affagard P.	1787	*	541	Charrier J.-C.	1910	
3022	Agasse Lafont P.	2229		554	Chaussard E.	1942	
24	Algaba P.	2120		3293	Chopin Ph.	2204	
27	Allegre R.	1971		590	Chorfi Kh Exc.	2442	
29	Alozy F.	2078		600	Cipriani F.	2090	
30	Alpern O.	1882		611	Coasne Doct. J.	2122	
3830	Alvarez-Rodriguez I.	1983	*	3433	Crassous J.	2090	*
33	Ancey G.	2166		3191	Croix J.-F.	1876	
3855	Andre P.	1940	*	3771	Curnillon F.	2125	*
40	Andrieux P. Exc.	2403		683	Dacquain S.	2063	
3725	Antunes J.	1770		2876	De Backer P.	1955	
68	Aubron D.	1942		745	De la Vaissière B.	1821	
88	Aymard M.	1986		799	De Saint-Germain G.	2282	
2716	Azema Ph.	2029	*	824	De Winne R.	1869	
3033	Azzoug Samir N.	1768	*	710	Debree A.	2146	*
3041	Babugeon J.-P.	1677		751	Del Gobbo M. MN	2459	
108	Baixes P.	2301		739	Delaire E.	2035	
117	Ballan M.	2029		777	Deneuille Ch.	2080	
3973	Banos-Robles Th.	1983	*	3878	Desquins S.	1860	*
132	Baroin B.	2027		821	Deville O.	2231	
133	Baron D. MN.	2511		823	Devocelle L.	2255	
148	Basmaison M.	2032		3739	Dominguez A.	1918	*
152	Bastion G.	1899		3455	Dominici Th.	2093	
158	Baudoin J.-F.	2234		3092	Donchez G.	1925	*
159	Bauget P.	2190		853	Doulliez J.	2176	
3836	Beauvineau A.	1872	*	2909	Dournes R.	2355	
177	Beck G.	2163		3807	Douville P.	2209	*
221	Berko A.	1947		3703	Drougard N.	1677	*
226	Bernardet S.	1610		864	Druon R. MN.	2289	
3188	Bernou J.-L.	1774		3991	Ducoffre Ph.	2107	*
236	Bertola Th. Exc.	2363		896	Dufresne F.	2039	
240	Bertrand J.-D.	2323		3884	Dugraindelorge V.	2071	*
243	Bertuli R.	2238		907	Dumoulin R.	2204	*
250	Bessis S.-A.	2336		3834	Dupuy M.	1745	*
262	Bibens J.-P.	1976	*	950	Eliot R.	1906	
296	Bobel Ph.	2156		980	Farcy F. MN.	2567	
305	Boissel B. MN.	2603		993	Fea D.	2129	
313	Bologna M.	1852		3427	Federspiel A.	2119	*
317	Bonnal L.	1886		4003	Feldis J.-N.	1891	*
322	Bonnet Ch.	2105		1015	Flecher J.	1928	
342	Boudignon S.	2246		3694	Follic J.-M.	2083	
2704	Bouverot O. Exc.	2416		1040	Franco J.-M.	1763	
377	Bouyt B.	2080		1069	Gamant G.	2012	
396	Briel A.	1758		1078	Garau B.	1857	*
3920	Briet M.	2061	*	3112	Gauret R.	1928	*
427	Bunlon G.	1607	*	1107	Genestier Th.	2049	
435	Bury Ph.	2066		1143	Giraudet A.	2010	
453	Calamuso M.	2032		1149	Goasdoue V.	2294	
4015	Calin M.	1751	*	3232	Gobet Y.	2306	
495	Caruel F.	1910	*	3125	Godinot B.	1957	

1154	Godoc P.	2086		1919	Noel R.	1802	
1156	Goerlinger S. Exc.	2448	*	3915	Nouveau J.-F.	1981	*
1168	Gouat Y.	2204		3811	Padovani F.	1809	*
3857	Goyet P.	1867	*	1967	Papet B.	2185	
1189	Gras P.	2017		1980	Parrino F.	2061	*
1196	Griesmann M.	2270		2013	Pereira C.	2224	
1212	Grotars G.	1961		2019	Perraut D.	1869	
1231	Guidoni M.	2040		2025	Perron P.	2005	
1243	Guineret H.	2250		2052	Picard J.	1986	
1252	Halatre D.	1947		2062	Pierre E. Exc.	2358	
2930	Hauptmann G.	2027	*	2080	Piraud L.	2238	
1267	Hautcœur D.	2197	*	2085	Plantet M.	2125	
1279	Hemon M.	2020		2095	Poinsignon A.	2188	
1283	Henriot F.	2241		2098	Poithier F.	2044	
3539	Hervet G. Exc.	2442	*	2102	Poli A.	1932	
3907	Horchman J.-Ch.	2098	*	2114	Poupinel M;	2250	
1315	Hug E.	2270		2171	Raybaud P.	1998	*
1320	Humez Ph.	2312	*	2183	Renaud O.	2136	
3274	Jabot D.	2142		2186	Rengaine P.	2044	
3561	Jacob Ch.	2023	*	3607	Rivier S.	2059	*
1421	Krauss J.-L.	2027	*	2228	Robeson Ch.	2275	
1621	L'Henoret Th. Exc.	2353		2237	Roelens R. Exc.	2457	
1469	Lamole L.	2010		4047	Roussoulet G.	1974	*
1477	Langlois D.	2214		3385	Roux Th.	1865	*
1505	Lavoisier F.	2209		3924	Salmon M.	1938	*
1537	Le Duigou J.-G.	2176		2324	Sarran F. Exc.	2329	
1583	Le Nineze H.	2035		2333	Savelli D.	2129	
3981	Le Roux F.	1869	*	2358	Schrader E.	2081	
3891	Lees J.-P.	2059	*	2360	Schulz B.	2085	
1558	Legrand P.-A.	2095		2368	Scion F.	1949	*
1560	Legree F.	2265		2370	Sebag W.	2312	*
1571	Lemaire Ph.	2275		2379	Senay D.	2141	
1576	Lembeye M.	2258		2385	Serradimigni R.	2221	
1587	Leotard Ch. MN.	2530		2387	Serrier J.-F.	2199	
1649	Lorin F. Exc.	2365		2402	Simonet D.	1882	
3554	Majewski M.	2171	*	2409	Sireta B.	2294	
1683	Malara F.	2034	*	2412	Soccoja Ph.	1887	
3530	Malijenovsky Fh.	2161	*	2418	Sorhouet J.	2219	
1697	Manne X.	2059		2435	Spitz P. MN.	2530	
1735	Martine J.-M. Exc.	2214		2473	Teboul R.	2314	
1741	Mary P.	2307		3881	Thyes R.	2006	*
1778	Menetrier M. Exc.	2404		2502	Tinture L.	2297	
3556	Meng J.-P.	2093	*	2506	Tombette Ph. Exc.	2358	
1792	Mestdach R.	1959		3773	Trapeaux J.	2168	*
3567	Mevel A. Exc.	2289		2519	Treiber J.	2030	
1802	Mezzarobba G.	2013		2522	Trigance E.	2178	
1811	Michel P.	2080		3335	Vasseur O.	2012	
1820	Milgram Ch.	2120		2579	Vedrunes J. Exc.	2379	
3557	Minard D.	2017	*	2586	Verdier P. Exc.	2357	
1828	Miquel B.	2057		3413	Veroni A.	2091	
1843	Montane G.	2217		2597	Verstraeten J.-C.	1962	
1865	Morin S.	2088		2620	Vincent D. Exc.	2386	
3715	Mouawad Gh.	2025	*	2622	Vinot S. MI.	2598	*
1873	Mouillaux L.	2003		3492	Winkler C.	1835	
1875	Mounin J.	1709	*				
1899	Negre A.	2340					

TOTAL : 214 JOUEURS

## L'ACTIVITE INTERNATIONALE

### TOURNOIS INTERNATIONAUX INDIVIDUELS

#### Résultats

WT/M/GT/301 : 1. R. Montag (All.), 13 ; ... **14. V. Bellas (Fr.), 5.**

WT/H/861 : J. Smit (P.-B.), 5 ; ... **3. J. Douliez (Fr.), 3,5.**

WT/H/GT/35 : 1. **R. Roelens (Fr.) 12** ; ... **4. T. L'Henoret (Fr.), 10.**

WT/III/898 : 1.-2. W.L.M. Boone (P.-B.), S. del Pino (Belg.), 5 ; ... **4. A. Briel (Fr.), 3.**

WT/III/913 : 1. G. Nagel (All.), 6 ; ... **7. M. Ladoe (Fr.), 0.**

EU/H/1126 : 1. W. Datler (Aut.), 5,5 ; ... **5. J.-P. Guillaume (Fr.), 2.**

EU/H/GT/224 : 1. E. Nehring (All.), 11,5 ; ... **13. A. Giraudet (Fr.), 5,5.**

EU/H/GT/233 : 1. W. Nyberg (All.), 12 ; ... **8. A. Giraudet (Fr.), 6,5.**

EU/II/1168 : 1. F. Pereira (Port), 6 ; ... **7. J. Franco (Fr.), 0.**

### Tournois thématiques

8/89/S3 (6 joueurs) : 1. P. Vandervaeren (Belg.), 9,5 ; ... **4. P. Michel (Fr.), 4,5.**

1/90/3 (7 joueurs) : 1.-2. : C. Dahl (Dan.), A.-J. Stobbe (USA), 11 ; ... **6. M. Ballan (Fr.), 3.**

7/92/6 (7 joueurs) : 1. M.-S. Amrane (Alg.), 10,5 ; **2. J.-O. Leconte (Fr.) 8,5.**

9/92/5 (6 joueurs) ; **1. P. Lemaire (Fr.), 8,5.**

9/92/6 (5 joueurs) : **1. P. Devocelle (Fr.), 6.**

T1/2/93/1 (6 joueurs) : **1. L. Devocelle (Fr.), 8,5.**

T0/3/93/1 (7 joueurs) : **1.-2. : E. Trigrance (Fr.), W. Stern (All.), 8,5.**

TW/2/93/5 (5 joueurs) : 1. C. Villani (It.), 7,5 ; **2. D. Jabot (Fr.), 5,5.**

### NOUVEAUX TOURNOIS

WT/M/721 Fax P. Humez  
WT/M/723 G. Hervet  
WT/M/726 G. Descroix  
WT/H/GT/54 M. Muneret  
WT/1/1403 P. Soulas  
WT/1/1404 H. Garnica  
WT/1/1405 X. Blondé  
WT/II/911 A. Fietkau  
WT/II/912 J.-P. Bedu  
WT/II/913 M. Juncker  
WT/II/GT/36 P. Berenguer, S. Picard

### Tournois thématiques

3/92/S2 M. Ballan  
9/92/F L. Devocelle, G. Gamant, P. Lemaire  
5/96/1 P. Lemaire  
5/96/2 F. Alozy  
5/96/3 M. Ballan  
6/96/1 P. Lemaire  
6/96/2 M. Ballan

G. GAWANT

### RENCONTRES PAR EQUIPES

#### FRANCE - POLOGNE

Grâce à la collaboration du capitaine polonais, je peux aujourd'hui vous donner des nouvelles de cette rencontre.

Au 1/07/96 le score est de FRANCE : 18,5 - POLOGNE : 16,5.

Il reste donc 15 parties sans résultats. Il s'agit de :

Roelens (1) ; Beck (1) ; Monzie (2) ; Perron (1) ; Czarnik (2) ; Lamole (2) ; Babugeon (2) ; Vigny (1) ; Tordeux (1) ; Motier (2).

Ces joueurs se mettront donc en contact avec :

#### St.-A. BESSIS

6, rue Corneille

02200 SOISSONS.

maintenant, pour tout problème dans cette rencontre et me feront parvenir leurs résultats quels qu'ils soient au plus tard le 1/02/97 ou à défaut leurs analyses.

#### FRANCE - DANEMARK

Début de la rencontre : 15/03/95

Fin (prévue) de la rencontre : 15/03/98

Nombre d'échiquiers : 28, soit 56 parties à jouer

Capitaine français à qui vous devez transmettre vos résultats s'ils ont été obtenus, quels qu'ils soient :

#### P. LEGRAND

10, rue des Lauriers

59160 LOMME.

Score : FRANCE : 20,5 - DANEMARK : 9,5

• Commentaires : 5 autres résultats existent mais n'ont pas été transmis au capitaine, nous rappelons que les résultats quels qu'ils soient, doivent être transmis au capitaine. Merci.

Une rencontre sans problème majeur.

### FRANCE - PAYS-BAS

Une rencontre entre la France et l'équipe hollandaise est prévue et devrait démarrer au 4<sup>e</sup> trimestre 96.

Les joueurs désireux de participer à cette rencontre se feront connaître auprès de :

#### St.-A. BESSIS

6, rue Corneille

02200 SOISSONS.

Les droits d'inscription sont de 6 timbres tarif réduit, le règlement ICCF sera de rigueur pour cette rencontre et peut être obtenu sur demande lors de l'inscription.

### FRANCE - SUISSE

La rencontre entre la France et la Suisse est aujourd'hui terminée et voit la victoire de l'équipe helvétique sur le score de 24,5 à 17,5. Bravo à nos amis suisses.

Vous trouverez ci-dessous les résultats complets de cette rencontre qui m'ont été communiqués par le capitaine helvétique que je remercie ici.

FRANCE		SUISSE	CL. ELO
1. O. Bouverot	0,5-0,5/1-0	H.-R. Sadeghi	M
2. R. Roelens	1-0/0,5-0,5	L. Jacot	MI 2225
3. C. Valette	0,5-0,5/0,5-0,5	A. Gysi	MI 2435
4. E. Trigrance	1-0/1-0	F. Gertsch	H
5. J.-P. Mantey Cap.	0,5-0,5/0-1	J. A. Cornu	MI 2360
6. M. Fance	0,5-0,5/1-0	P. Berclaz	H
7. J. de Lagontrie	0,5-0,5/1-0	H. Robert	MI 2300
8. F. Ronzetti	0-1/0-1	M. Cavalletto	MI 2295
9. R. Serradimigni	0-1/0,5-0,5	A. Mutzner	M
10. J. Garat	0-1/0-1	G. Laube	M
11. G. Beck	0-1/0,5-0,5	B. Buektas	M

UNE BONNE IDEE  
DE CADEAU !

UN ABONNEMENT

AU

« C.D.E. »

FRANCE		SUISSE	CL. ELO
12. A. Benlolo	0-1/0-1	D.-A. Weber	I
13. P. Gambini	0-1/0-1	E. Schipper	I
14. H. Vinagre	0,5-0,5/0,5-0,5	J. Zarske	I
15. G. Hinault	0,5-0,5/0,5-0,5	J. Peter	II
16. M.-C. Hazard	0,5-0,5/0-1	W. Hagen	II
17. D. Tinture	1-0/1-0	B. Wyder	II
18. M. Aymard	0-1/1-0	D. Zube	II
19. F. Fournier	0,5-0,5/0,5-0,5	R. Rivier	II
20. M. Duvette	0,5-0,5/0-1	R. Von Balmoos	M
21. B. Jezequel	0-1/0-1	M. Streuli	III
TOTAL	17,5/24,5		



LIVRES  
et  
JEUX D'ECHECS

LIVRES  
et  
JEUX DE STRATEGIE

16-1-43-26-83-67  
29, rue St-André-des-Arts - 75006 PARIS

## LE COURRIER DES LECTEURS

### TO BE MODERNE OR NOT TO BE MODERNE... ?

Monsieur MIGNEN nous fait parvenir ses réflexions, suite à l'article paru dans le « C.D.E. » d'avril :

« Membre de l'A.J.E.C., je fais suite à l'article « FAX OU PAS FAX... » paru dans le Courrier des Lecteurs du « C.D.E. » d'avril dernier.

Je partage entièrement le point de vue exprimé par l'auteur de l'article et estime que l'A.J.E.C. ne devrait pas donner l'impression de se désintéresser du problème en le renvoyant aux calendes grecques. Il faut vivre avec son temps.

J'ai à ce propos une proposition à vous faire.

Pourquoi l'AJEC n'adresserait-elle pas un questionnaire à chacun de ses membres afin de dénombrer ceux qui souhaiteraient utiliser les nouvelles techniques de communication (fax ou minitel) pour engager ou reprendre des tournois à l'aide de ses moyens, l'AJEC prenant ensuite des dispositions pour organiser des rencontres entre les intéressés ?

*Je suis de ceux qui ont abandonné les tournois par correspondance, découragé par les lenteurs du courrier, excessives quand on ne réside pas dans un grand centre et désespérantes si vous avez un adversaire qui réside dans une petite localité de Belgique comme ce fut mon cas. »*

Comme les lecteurs du « C.D.E. » pourront le constater en prenant connaissance du résumé des réponses au questionnaire de décembre 95, 20 % des joueurs souhaitent pouvoir jouer par télécopie, et un certain nombre d'autres, par téléphone ou minitel. Une évolution aussi radicale dans les pratiques du jeu par correspondance ne pourra se faire sans une bonne adaptation du règlement de l'AJEC : travail qui ne pourra voir son aboutissement, en tout état de cause, que lors de la réunion du Comité Directeur de 1997.

Par ailleurs, M. Hervé TOUSSAINT se demande s'il existe des tournois individuels (et, pourquoi pas, des tournois par équipes ?) avec des joueurs des pays d'Asie (Chine, Japon, Corée...). Il n'a en effet jamais vu, dans les C.D.E. qu'il en ait été rendu compte.

## LES LIVRES INTERNATIONAUX DU MOIS

Par Kenneth GUNNELL

\*\*\*\* = Livres internationaux du mois.

\*\*\* = Très bon.

\*\* = Assez bon.

\* = Epouvantable.

Ce mois-ci, il y a quatre nouvelles éditions brochées échiquéennes de B. T. Batsford Ltd., 4, Fitzhardinge Street, Londres, W1H 0AH, Angleterre, où la responsable échiquéenne, Miss Teresa Howes, attend toutes vos demandes de renseignements, faute de vous adresser chez votre fournisseur habituel.

**1. ANATOLY KARPOV'S BEST GAMES**, G.M.I. Anatoly Karpov, ancien

champion du monde. Batsford, 175 pages, £ 14.99 (150 F) \*\*\*\*.

**2. WINNING AT CORRESPONDENCE CHESS**, Tim Harding, Batsford, 176 pages, £ 14.99 (150 F) \*\*\*.

**3. ENDGAME MAGIC**, John Beasley & Timothy Whitworth, Batsford, 192 pages, £ 9.99 (100 F) \*\*.

**4. POSITIONAL PLAY**, M. I. Mark Dvoretzky & G.M.I. Artur Yusupov. Batsford, 288 pages, £ 17.99 (180 F), \*\*\*.

Maintenant, une fois encore, et comme d'habitude à cette époque, j'offre à tous les lecteurs du « C.D.E. » mes bons souhaits pour les vacances.

## MAGIE DU PROBLEME D'ECHECS

Par Jacques NEGRO

### « LE MEREDITH »

**Thème : Problème composé avec plus de 7 pièces et moins de 13.**

**A. SERVAIS** (APB) 1943.

Un très joli problème sur le thème Kagan. (1)

La clé est jouée par une pièce blanche clouée. La menace est un coup de déclouage.

Dans ce problème de A. Servais le spectacle est assuré !

La position est très belle, le Roi noir entièrement dégagé.



**MAT EN DEUX COUPS (5 POINTS)**

**PROBLEME INEDIT N° 4 MARIE MUSY** (Nice)

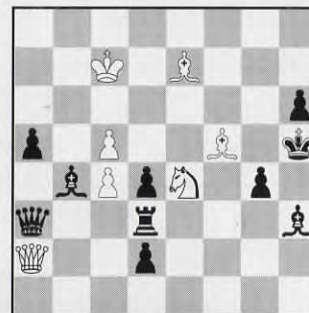

**MAT EN TROIS COUPS (5 POINTS)**

**PROBLEME INEDIT N° 5 JACQUES NEGRO** (Nice)



**MAT EN TROIS COUPS (5 POINTS)**



**MAT EN DEUX COUPS (5 POINTS) (2)**

**A.-M. SPARKE**

1<sup>er</sup> prix « Good Companion » 1918.

Ce problème nous rappelle l'heureuse époque du « Good Companion », qui vit apparaître sur la scène du « 2<sup>e</sup> » Mansfield, Casa, Ellermann, Guidelli, Montréal et de nombreux compositeurs.

La clé est tissée avec des fils d'or et les mats sont inespérés.

**ABONNEZ-VOUS AU C.D.E.**



La « clé » n'est pas celle de l'auteur...  
Mais le problème – avec 2 clés – est valable  
pour le classement.

**PROBLEME INEDIT N° 8**  
**MAX TAFANINI (Nice)**

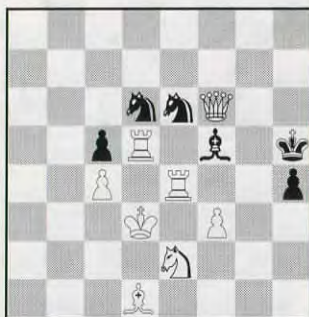

**MAT EN DEUX COUPS**  
**(3 + 3 POINTS POUR LES CLES)**

◆ Envoyez vos solutions et vos inédits  
(!?) à : Jacques NEGRO « Echecs »  
Adresse page 2 du « C.D.E. » .

◆ **SOLUTIONS :**

**Problème de A. SERVAIS :** 1. Tc6  
(menace 2. Dd2+ mat).

1. ... Dd8 (Db6 Cd6 Td5 Tc5+ Tb5)  
2. Ta6 (Dxb6 Dxc7 Dxd5 Txc5 Txb5+ mat)  
**(5 points).**

**Problème de A.-M. SPARKE :** 1.  
Db6 (C-j+ Ce2+ Re1 h1=C) 2. Tb2 (Tg7  
Db1 Dg1+ mat) **(5 points).**

**Problème de Marie MUSY :** 1. Dc2  
g3 2. Dd1 Fg4 3. DxF+ mat.

1. Dc2 Tg3 2. Da4 DxD 3. CxT+ mat **(5 points).**

**Problème de J. NEGRO :** 1. Cc3  
d1=D 2. Dd2 DxD 3. Cxa4+ mat (Si 2. ...  
FxD 3. Cd5+ mat) **(5 points).**

# Le Courrier Des Echecs



n° 455

septembre 1996

le numéro :  
18 francs

Pour la formation des joueurs par correspondance,  
l'A.J.E.C. et Pierre MEINSOHN vous proposent

## ECHECS+PRO 3

L'OUTIL PROFESSIONNEL A LA PORTEE DE TOUS

LOGICIEL PC FRANÇAIS recommandé par le G.M.I. Anatoly VAISSER

Nécessite un PC 2 MO de RAM - 1 disque dur et un lecteur de disquettes 3,5 pouces 1,44 Mo - 1 souris.

- Gestion de parties • Positions, scores, statistiques...
- Impression des parties avec diagrammes • Tests • 4 niveaux de jeux
- Tris et recherches multicritères • Copie et transfert des parties
- Identification des débuts

Livré avec une base de données exemple.

Un rapport Qualité Prix sans égal ! **130 F !!** - Franco de port (France et C.E.E.).

**Je commande ECHECS+PRO 3**  
**ATTENTION !!**

Cette offre est réservée aux ajécistes !

Nom : \_\_\_\_\_ Prénom : \_\_\_\_\_

Adresse : \_\_\_\_\_

Code postal : \_\_\_\_\_ Ville : \_\_\_\_\_

Ci-joint mon règlement de 130 F par chèque ou mandat postal. Commande à adresser à :  
**Maxime LE GARREC, 95, rue de l'Aber-Ildut, 29800 LANDERNEAU.**

Joueurs isolés ou désirant progresser plus vite, adhérez à :  
**L'ASSOCIATION DES JOUEURS D'ECHECS PAR CORRESPONDANCE**

Section Autonome de la F.F.E.  
AFFILIEE A L'INTERNATIONAL CORRESPONDENCE CHESS FEDERATION  
SIEGE SOCIAL : Chantalouette, 24700 EYGURANDE

**COMITE DIRECTEUR**

BERRIOT, BESSIS, BODIS, BRIDIER, GAMANT, GAMBINI, GIRAUDET,  
HEIM, JAUDRAN, JOUAUT, LE GARREC, MARY, SIMONET, SOULAS, VUILLEMIN

**RESPONSABLES**

**Président** : M. LE GARREC, 95, rue de l'Aber-Ildut, 29800 LANDERNEAU.  
**Vice-Président** : J. JAUDRAN, Chantalouette, 24700 EYGURANDE.  
**Secrétaire** : D. SIMONET, La Genébrière, 03410 DOMERAT.  
**Trésorier** : G. VUILLEMIN, rue du Puech, Badaroux, 48000 MENDE.  
**Trésorier adjoint** : P. BRIDIER, 110, boulevard Alexandre-de-Fraissinette, 42100 SAINT-ETIENNE.  
**Délégué I.C.C.F.** : S.-A. BESSIS, 6, rue Cornaille, 02200 SOISSONS.  
**Délégué F.F.E.** : M. LE GARREC, 95, rue de l'Aber-Ildut, 29800 LANDERNEAU.  
**Délégué à la Propagande** : J. NEGRO, journal NICE-MATIN, 214, route de Grenoble, 06290 NICE CEDEX 3. Tél. 93 79 83 83. Fax 93 79 83 83.  
**Classement** : P. MARY, 238 bis, avenue Pasteur, 49100 ANGERS.  
**Matériel, Fournitures** : J. CHATENET, 18, square d'Anjou, 87100 LIMOGES.  
**Arbitre National** : A. VIAUD, 20, rue Jules-Ferry, 95880 ENGHEN-LES-BAINS.

**DIRECTEURS DES COMPETITIONS**

**Directeur Général des tournois** : B. BERRIOT, 18, rue des Andiers, 02820 SAINT-ERME.  
**Championnat de France** : J. JACQUART, 21, rue Guynemer, Dainville, 62000 ARRAS.  
**Tournois qualificatifs** :  
— **Division I** : B. BERRIOT, 18, rue des Andiers, 02820 SAINT-ERME.  
— **Division II** : R. SALAUN, 17, rue de la Tannerie, 60270 GOUVIEUX.  
— **Division III** : P. GAMBINI, 20253 BARBAGGIO.  
— **Division IV (Tournois à 5 joueurs à 4 ou 8 parties)** : P. SOULAS, 90, rue V.-Hugo, 91560 CROSNE.  
**Tournois à 3 joueurs (toutes divisions)** : B. JOUAULT, 140, av. Paul-Raoul, 78130 LES MUREAUX.  
**Coupe de France** : B. HEIM, 13, rue de Saverne, 67700 HAEGEN.  
**Matches défis** : F. FOURNIER, 7, rue des Jonquilles, 60270 GOUVIEUX.  
**Championnats inter-régionaux** : J.-L. EECKHOUT, 115, petite rue de Cassel, 59190 HAZEBROUCK.  
**Championnats régionaux** : J.-L. EECKHOUT, 115, petite rue de Cassel, 59190 HAZEBROUCK.  
**Tournois internationaux individuels** : G. GAMANT, 443, rue de Guergay, 22310 PLESTIN-LES-GREVES.  
**Rencontres internationales par équipes** : S.-A. BESSIS, 6, rue Cornaille, 02200 SOISSONS.  
**Tournois EUROPE-ECHECS** : J.-S. TROCHET, 1, avenue des Romains, 74000 ANNECY.  
**Coordinateur action d'information** : J. NEGRO, « Echecs » NICE-MATIN, 214, route de Grenoble, B.P. 4, 06029 NICE CEDEX. Tél. 93 79 83 83.

**RENSEIGNEMENTS GENERAUX**

- 1° TARIFS 1997 - Couplé cotisation et abonnement** : 205 F. Les adhérents abonnés reçoivent le C.D.E., ont accès aux tournois et figurent au classement. — **Abonnement simple au C.D.E. sans cotisation** : 190 F. Les abonnés simples reçoivent le C.D.E. mais n'ont pas accès aux tournois ni au classement. — **Cotisation A.J.E.C. sans C.D.E.** : 100 F. Le paiement de cette cotisation donne le droit d'accéder aux tournois organisés par l'A.J.E.C. et de figurer au classement A.J.E.C. — **Couplé étranger** : 250 F. — **Abonnement simple étranger** : 210 F. — **Supplément pour service du C.D.E. par avion** : 65 F. — Cotisations et abonnements sont valables du 1<sup>er</sup> janvier au 31 décembre. Ils peuvent être renouvelés à tout moment avant le 1<sup>er</sup> décembre de chaque année par chèque postal ou bancaire libellés au nom de l'A.J.E.C. sans spécification d'adresse et envoyés aux responsables suivants :  
**a) Nouveaux adhérents** : J. BODIS (adresse ci-dessus).  
**b) Renouvellements** : G. VUILLEMIN (adresse ci-dessus).  
Bien entendu, il est toujours possible de prendre ou de renouveler un abonnement et une cotisation pour deux ou trois ans au tarif de l'année en cours.
- 2° Compétitions Nationales** : Outre le Championnat de France annuel, l'A.J.E.C. organise des Tournois permanents à 7 joueurs (12 parties) dans la Division I, des Tournois permanents à 5 joueurs (8 parties) dans les Divisions II, III, IV, des Tournois permanents à 3 joueurs (4 parties) dans toutes les Divisions, la Coupe de France éliminatoire (2 parties) et des Matches défis conclus librement. Les abonnés au « C.D.E. » s'inscrivent directement, selon leur classement; auprès des Directeurs des Compétitions, en réglant en timbres les droits d'inscription suivants : Championnat de France : 20 timbres « tarif rapide » ; T. à 7 : 12 timbres « tarif rapide » ; T. à 5 : 8 timbres « tarif rapide » ; T. à 3 : 6 timbres « tarif rapide » ; Coupe de France : 6 timbres « tarif rapide » ; Matches défis : 4 timbres « tarif rapide » par partie. — Pour recevoir la grille complète des résultats, joindre une enveloppe timbrée avec nom et adresse.
- 3° Coupe Europe Echecs** : 8 timbres tarif rapide.
- 4° Tournois Internationaux I.C.C.F.** : Droits d'inscription. Tournois à norme : 90 F ; EU-7 joueurs : 40 F ; EU-15 joueurs : 50 F ; WT-7 joueurs : 35 F ; WT-15 joueurs (Classe II, I, H, M) : 45 F ; Tournois thématiques : 40 F. Payables par C.B. ou C.C.P. Libellés au nom de l'A.J.E.C.
- 5° Cartes de Jeu** : Réservées aux adhérents. S'adresser à J. CHATENET en joignant le titre de paiement, libellé au nom de l'A.J.E.C. sans spécification d'adresse. Cartes vertes permettant une correspondance ou cartes roses pour le jeu avec l'étranger : 50 F les 150, 80 F les 300. Pas d'envoi contre remboursement.
- 6° Changements d'adresse** : D. SIMONET, La Genébrière, 03410 DOMERAT (joindre un timbre « tarif rapide »).

# LE COURRIER DES ECHECS

REVUE MENSUELLE D'ECHECS PAR CORRESPONDANCE

**Gérant** : J. JAUDRAN, Chantalouette, 24700 EYGURANDE.  
**Rédacteur adjoint** : J. NEGRO, journal « Nice-Matin », 214, route de Grenoble, 06290 NICE CEDEX 3. Tél. 93 79 83 83. Fax 93 79 83 83.  
**Courrier des Lecteurs** : D. AUBRON, Echuffley, 61500 ESSAY.  
**Changement d'adresse** (au plus tard le 20 pour le « C.D.E. » du mois suivant) : D. SIMONET, La Genébrière, 03410 DOMERAT (joindre un timbre tarif rapide).  
**Abonnements** : J. BODIS, 103, allée d'Albret, 47600 NERAC. **TARIF 1997** : Métropole : 190 F ; Etranger : 210 F ; Supplément par avion : 65 F (conditions spéciales pour les membres de l'A.J.E.C., voir couverture page 2). Les abonnements assurent le service mensuel du « C.D.E. » (sauf au mois d'août) du 1-1 au 31-12 de chaque année. Les nouveaux abonnements reçus entre le 1-1 et le 30-9 comptent pour l'année entière et donnent droit au service du « C.D.E. » à partir du premier numéro de l'année. Ceux reçus entre le 1-10 et le 31-12 ne prendront effet qu'à partir du 1-1 de l'année suivante. Les numéros d'octobre, de novembre, de décembre seront envoyés, à tarif minoré, sur demande adressée à J. BODIS.  
**Renouvellement des abonnements** : G. VUILLEMIN, rue du Puech, Badaroux, 48000 MENDE. A régler entre le 1-10 et le 30-11 de chaque année.  
Note particulière : Les versements se font, soit par chèque postal au C.C.P. : A.J.E.C. 6787-21 W Paris, soit par chèque bancaire, libellé au nom de l'A.J.E.C. sans spécification d'adresse, envoyé au responsable particulier à chaque service.  
**Demande de « C.D.E. » anciens** : D. SIMONET, La Genébrière, 03410 DOMERAT.  
**Tarif publicité** :

1 page : 4 400 F (11 numéros) et 440 F (1 numéro) - 1/2 page : 2 300 F et 230 F - 1/4 page : 1 250 F et 125 F - 1/8 page : 650 F et 65 F.  
Photo ou typon à la charge de l'annonceur.  
Pour les adhérents de l'A.J.E.C. : première annonce gratuite. Annonces suivantes : 33 F l'annonce. S'adresser à J. JAUDRAN.  
Règlement par chèque bancaire ou postal à l'ordre de l'A.J.E.C.

## CHRONIQUE DES RENOUELEMENTS

Atteint, sans doute, par la morosité ambiante, je ne me sens pas en état, cette année, de chanter un couplet fantaisiste pour annoncer « le temps des renouvellements », comme cela m'est arrivé quelquefois par le passé.

Je me contenterai donc de communiquer ci-dessous les nouveaux tarifs pour l'année 1997 en demandant, comme d'habitude, aux adhérents de bien vouloir se mettre en règle avant le 31 décembre 1996 à l'aide du bulletin de renouvellement inséré dans le « Courrier des Echecs » du mois de septembre 1996.

Cotisation simple France et étranger .....	100,00 F
Couplé France .....	205,00 F
Abonnement simple France .....	190,00 F
Couplé étranger .....	250,00 F
Abonnement simple étranger .....	210,00 F
Supplément envoi par avion .....	65,00 F

Merci à tous.

Le Trésorier.

## LA PARTIE N'EST JAMAIS NULLE

Par MF Bruno SAN MARCO

Entrée gratuite, enlevez vos lunettes de soleil, promotions de rentrée, profitez-en !

• Mars 1996 (page 67), **Courrier des Echecs** :

Je donnais la variante **1. e4 c5 2. Cf3 e6 3. d4 cxd4 4. Cxd4 Cf6 5. Cc3 Cc6 6. Cxc6 bxc6 7. e5 Cd5 8. Cxd5** comme intéressante car jamais jouée. Or, retour en arrière avec la partie par correspondance, Herzfeld-Wasnair (1985) où Van Der Tak donne douteux cet échange. Il fut joué :

**8. ... cxd5 9. Fd3 Dc7** avec les lignes indiquées que voici que voilà :

• 9. ... Fa6?! 10. 0-0 Fxd3 11. Dxd3 Dc7 12. Te1 Tb8 13. c3 d6 14. Ff4 Txb2 15. Te1 Txb1 16. Txb1 dxe5 17. Db5+ Re7 18. Fg5 f6 19. Da6 +, Markovic-Maksimovic, Belgrade 1981.

• 9. ... d6 10. Ff4 Dc7 (!) 11. De2 Fd7 12. 0-0 dxe5 13. Fxe5 Fd6 14. Fxg7? Tg8 15. Ff6 Fxh2+ 16. Rh1 Df4 17. Dh5 Dxf6 18. Dxb2 Tg4 19. g3 Re7 20. f3 Tg5 21. f4 Tg4 22. c3 Tag8 +, Showalter-Mieses, Paris 1900 !

On apprend toujours des classiques et la ligne 9. ... d6 10. Ff4 Dc7! semble réfuter 8. Cxd5.

**10. De2.**

10. Ff4 Tb8 11. 0-0 (11. Tb1? Txb2 +) Txb2 12. Te1 Fb7 13. Dg4 Tb4 14. a3 Ta4 15. Fb5 Td4 16. Dg3 f5 17. exf6 Tf4 18. fxg7 Tg8 19. Txe6+ Rf7 20. gxf8 D+ Txf8 21. Th6 Tg8 22. Txb7+ Rf8 23. De3 Tg2 24. Rxb2 d4, 0-1, A. Ivanov-Efimov, Borzhomi 1984.

**10. ... Fb4+! 11. Rf1 Fb7N.**

11. ... 0-0 permet 12. Dh5 avec attaque, 11. ... Tb8 constitue l'alternative.

**12. h4 Fc5 13. c3 d4 14. Fd2 Dc6 15. Dg4 f5! 16. exf6.**

16. Dxb7 0-0-0! n'est pas ragoûtant.

**16. ... gxf6 17. cxd4 Fxd4 18. Tc1 Dd5 19. Fb4 a5 20. Fa3 Rf7 21. Fc4 De5 22. De2 Thg8 23. f3 Df4 24. Td1 Tg2 25. Fd6 Tag8 26. Dg2 Dc3 27. Fg3 Ff3 28. Df2 Fd1 29. De3 Fe3 30. Ff2 Ff3, 0-1.**

La ligne 9. ... Dc7 jouée dans cette partie semble également dissuasive. Affaire classée ?

ABONNEZ-VOUS AU C.D.E.

• Juillet 1996 (page 62), **Europe-Echecs** :

Bertrand Sireta, bon joueur par correspondance ayant une tendance certaine tournée vers la pratique des Gambits, analyse une victoire remportée face à C. Vadot.

« Cela m'interpelle quelque part », comme dirait l'autre, car il s'agit d'un Gambit Letton et qu'une monographie assez complète vient d'être publiée par le GMI Tony Kosten, dont on ignorait ses connaissances en la matière. Je trouve à ce propos regrettable que ce début très propice au JPC et joué par grand nombre de Français (Destrebecq, Dominici, Senchaud, Baudoin... et récemment, à la pendule, le MI Christian Bauer) n'ait pas connu de publication importante de leur part. A cet effet, l'analyse de Sireta est peu bavarde et semble vouloir taire certains secrets (on peut comprendre)... oubliant quelques possibles réfutations...

**VADOT-SIRETA, 94-F-02 :**

**1. e4 e5 2. Cf3 f5 3. Fc4 fxe4 4. Cxe5 Dg5.**

A l'heure actuelle, seul 4. ... d5 semble jouable.

**5. d4 Dxb2 6. Dh5+ g6 7. Ff7+ Re7!?**

« C'est possible, "ça" ? » se demande Sireta. Il paraît que non d'après Kosten, bien que Rd8 ne soit qu'un peu plus résistant, par exemple : 8. Fxg6 Dxb1+ 9. Re2 c6 10. Cc3 e3 11. Cf7+ Rc7 12. Fxe3 Dxa1 13. Dg5 Fe7 14. Ff4+ Rb6 15. Ca4+ Ra6 16. Fd3+ b5 17. Cc5+ Rb6 18. Cd6 Ca6 19. Cc4+ bxc4 20. Ca4+ Rb7 21. Db5+ cxb5 22. Fe4+, 1-0, Repp-Paschitta, Corresp. 1991.

J'ai oublié les « ! » et les « ? » mais 17. ... Fxc5 est un peu moins facile à réfuter.

**8. Fg5+.**

Toujours aucun mot sur l'autre coup 8. Dg5+ qui mène à une finale prometteuse : 8. ... Dxb5 9. Fxg5+ Cf6 10. Cc3 c6 11. Cxe4 Fg7 12. Fxg6! hxg6 13. Cxg6+ Re6 14. Fxf6 Fxf6 15. Cxh8 Fxh8 16. 0-0-0 d5 17. Cg5+ Rf6, Malmström-Downey, Corr. 1992.

**8. ... Cf6 9. Dh4 Dxb1+ 10. Re2.**

« ? » pour Kosten, silence pour Sireta. Bizarre pour un spécialiste, non ? 10. Rd2! e3+! (10. ... Fg7 11. Ce3 Dxa1 12. Fxf6+ Fxf6 13. Cd5+ gagne) 11. Re2! Fg7 12. Cc3 Dg2 13. Ce4! Rf8 14. Fxf6 g5 (forcé sinon

suit 15. Fd5 et 16. Df7) 15. Dh5! Dxe4 16. Fxg7+ Rxg7 17. Dxb5+ Rf8 18. Dd8+ Rg7 19. Tg1+ Dg6 20. Txg6+ hxg6 21. Dg5, 1-0, Kozlov-Svendssen, Corresp. 1991.

**10. ... Fg7 11. Cc3.**

« Avec avantage décisif... selon certains auteurs distraits. » Pas Kosten en tout cas qui préfère ici les Noirs et ne semble pas avoir été lu par le meneur des Noirs.

**11. ... Df3+! 12. Cxf3.**

Ou 12. Re1 Df5 13. Cd5+ Rf8 14. Cxf6 Cc6 avec de bonnes chances d'après le GMI.

**12. ... exf3+ 13. Rd2.**

Et une nouveauté, une ! Silence de code de Sireta sur la partie Jackson-Downey, Corr. 1992, qui avait vu 13. Rxf3 Rxf7 14. Df4 d6 15. Cd5 Ff5 16. Fxf6 Fxf6 17. Cxc7 Cc6 18. Cxa8 Cxd4+.

**13. ... Rxf7 14. Df4 d6 15. Cd5 Ff5 16. Fxf6 Fxf6 17. Cxc7 Cc6 18. Cxa8 Txa8 19. c3 Td8 20. Dxf3 Fg5+ 21. Rd1 d5.**

Et les premiers « vrais » commentaires du vainqueur commenceront au 26<sup>e</sup> coup d'une partie en comptant 45 et pourtant intéressante pas seulement pour sa finale !

Il est dommage, voire frustrant, qu'ils ne débutent pas au 7, 8<sup>e</sup> coup pour le plus grand bonheur des supporters du Gambit Letton.

• Anglaise :

Suite aux nombreuses études publiées dans ces colonnes sur le système noir « Est-Indien » avec g6/e5, voici une partie typique de l'initiative sur l'aile Roi. Toute ressemblance avec la Sicilienne Fermée inversée ne serait pas une pure coïncidence !

UNE BONNE IDEE  
DE CADEAU !  
UN  
ABONNEMENT  
AU « C.D.E. »

**T. KLUGE-D. GROSS, Regensburg 1996 :**

**1. c4 g6 2. Cf3 Fg7 3. Cc3 d6 4. g3 e5 5. d3 Cc6 6. Fg2 f5 7. Tb1 a5 8. a3 Cf6 9. 0-0 0-0 10. Fd2 h6 11. b4 axb4 12. axb4.**

Comme d'ordinaire, chacun avance ses Pions de son côté... mais les Noirs visent le Roi !

**12. ... g5 13. b5 Ce7 14. Ta1 Tb8 15. Ta7 Cg6 16. Ce1 f4 17. Ce4 g4 18. Db3 Fe6 19. Txb7 Txb7 20. Cxf6+ Dxf6 21. Fxb7 fxb7 22. hxg3 h5 23. Cg2 h4 24. Ce3.**



La position est mûre pour un sacrifice positionnel spéculatif.

**24. ... Cf4 25. gxf4 exf4 26. Cd5 Fxd5 27. Fxd5+ Rh8 28. Tc1 f3 29. Fc3 Dg5 30. Db2 Fe5 31. Dd2 Tf4 32. Fxe5+ dxe5 33. De3 g3 34. Fxf3 gxf2+ 35. Rxf2 Dg3+ 36. Rf1 h3 37. Dxe5+?**

37. Df2 ou 37. Dg1 étaient plus raisonnables.

**37. ... Rg8 38. Dd5+ Rg7 39. Dd7+ Rg8 40. Dc8+ Tf8 41. De6+ Tf7 42. Ta1 h2 43. Ta8+ Rg7 44. Dxf7+ Rxf7 45. Fg2 Df4+ 46. Re1 Dc1+ 47. Rf2 Dg1+, 0-1.**

• Pirc :

Une variante à tester ?

Après 1. e4 d6 2. d4 g6 3. Cc3 Fg7 4. Fe3 c6 5. Dd2 b5 6. g4 e6 6. 0-0-0, voire 6. Cf3, étaient connus. Mais 6. h4 est possible aussi, profitant de l'absence du Cavalier en f6 pour menacer h5. Les prochains coups sont donc assez logiques : 6. ... Cf6 7. f3 h5 8. Ch3 Fxh3 (évitant Cf4 ou Cg5 visant les cases blanches affaiblies) 9. Txb3 Cbd7. Nous obtenons une position assez neuve sur l'échiquier international avec les deux essais récents ci-après :

A26/7

306/10

6... 25!

**VIDEKI-ALVIR, Spitze 1996 :**

10. a4 b4 11. Cd1 Tb8 12. b3 Dc7  
13. Cf2 c5 14. g4 0-0 15. Fe2 cxd4  
16. Fxd4 Tfc8 17. Fa6 Td8 18. g5  
Ce8 19. Fxg7 Cxg7 20. f4 Cc5 21.  
Fe2 e6 22. 0-0-0 d5 23. e5 Cf5 24.  
Rb2 Ce4 25. De1 Cc3 26. Td2 Dc5  
27. Ra1 Tdc8 28. Fd3 Cxa4 29. Fxf5  
Cc3 30. Rb2 exf5 31. e6 Da5 32.  
exf7+ Rxf7 33. Da1 Dxa1+ 34. Rxa1  
Tb5 35. Rb2 Ta5 36. Th1 Ta2+ 37.  
Rc1 a5, 0-1.

Dans la seconde partie, les Blancs jouent davantage dans l'esprit du début.

**ADAMS-HOMMELES, Championnat Pays-Bas 1995/96 :**

10. 0-0-0 0-0 11. Fh6 Da5 12. Rb1 Tfc8 13. Cd5 Dd8 14. Fxg7 Rxg7 15. Ce3 a6 16. g4 hxg4 17. Cxg4 Cxg4 18. fxg4 Db6 19. h5 f6.

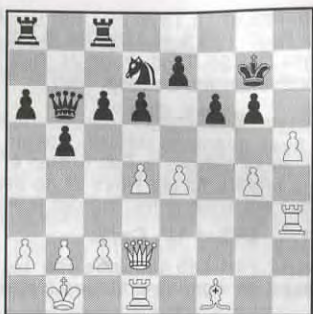

Et maintenant, l'assaut des Pions fait rage !

20. g5! gxh5 21. gxf6+ Cxf6 22. e5 dxe5 23. dxe5, 1-0.

Fermez la boutique !

**PAGES PROGRESSION**

Par MF Bruno SAN MARCO

**Finales de Pions**

**a) Le calcul des variantes :**

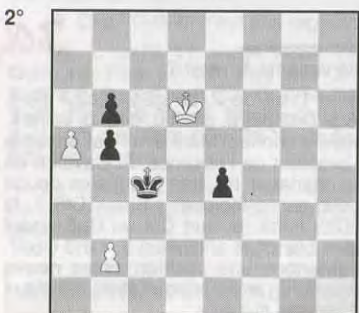
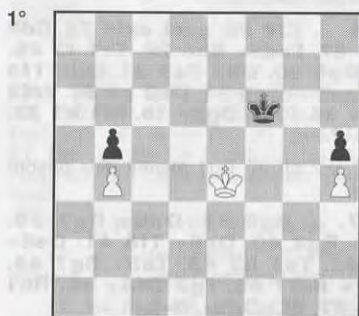

Dans le premier diagramme, les Blancs peuvent-ils gagner en allant prendre le Pion b5 ?

L'important est de choisir la méthode de calcul appropriée. Non pas jouer mentalement tous les coups en passant alternativement des Blancs aux Noirs, ce qui serait laborieux et sujet à des erreurs, mais considérer les deux manœuvres séparément. En commençant d'abord par celle des Blancs (puisque'ils ont le trait) puis ensuite par celle des Noirs. Les Blancs mettent huit coups pour capturer le Pion noir et mener leur Pion à Dame, les Noirs également. Les Blancs auront donc toujours le trait, mais la partie serait nulle. Donc, dans notre position, 1. Rd5 suivi de Rc5-Rxb5-Rc6-b5-b6-b7-b8D ne suffit pas et il faut donc chercher autre chose, tout en s'aidant de notre méthode de calcul à « prévision lointaine » (comme la nomme André Chéron.). Et l'on s'aperçoit qu'en jouant 1. Rf4!! Rg6 2. Re5 Rg7 3. Rd5 Rg6 les Blancs gagnent un temps sur la variante, ce qui est décisif. Ou plutôt ce sont les Noirs qui perdent un temps. Il leur en faut désormais neuf pour répéter la même manœuvre que précédemment. A noter que 3. Rf5 Rh6 4. Rf6 gagne aussi facilement, mais comme nous l'avons dit, l'important est de bien comprendre la méthode de calcul.

Dans 2°, étude de Kubbel (1927), la course à la promotion est égale mais que donnera le passage en finale de Dames s'il est habilement conduit ?

1. a6! e3 2. a7 e2 3. a8D e1D 4. Dd5+ Rb4 5. Dd3!! Les Noirs sont en zugzwang, ils ne peuvent éviter soit la perte de leur Dame, soit le mat :

- 5. ... Dc1 6. Da3+ Rc4 7. b3+ +-.
- 5. ... Da1 6. Dc3+ Ra4 7. b3+ +-.

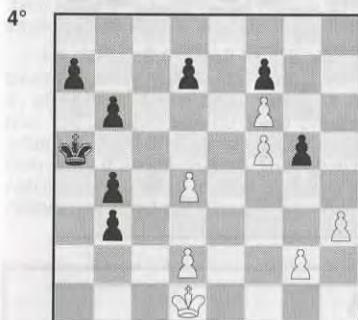

Dans cette autre étude de N. Grigoreev (1928), le 3°, la course à la promotion bête et méchante n'apporte qu'une finale de Dames égale. Dans ce genre de situation, il faut toujours envisager les possibilités après les diverses promotions tout en ayant en tête la classique position de Damiano où la Dame noire n'a pas le temps de voir le jour qu'elle se fait happer ! (B : c4, Re5. N : h5, Rg5 : les Blancs, au trait, font Dame les premiers et capturent la Dame noire par 5. Dg8+, 6. Dh8+ et 7. Dxb1). Donc...

• 1. g4? b5 2. g5 b4 3. g6 b3+ 4. Rc3 b2 5. g7 b1D 6. g8D+ Ra1=.

• 1. Rc3! Ra3 (sinon 2. Rb4) 2. Rc4! Ra4 3. g4 b5+ 4. Rd3! Ra3 (les Noirs sont maintenant obligés de perdre un temps et la partie car n'allait pas 4. ... b4 à cause de 5. Rc2! Ra3 6. Rb1! +-) 5. g5 b4 6. g6 b3 7. g7 b2 8. Rc2! Ra2 9. g8D+ gagne.

Le 4°, étude de ... Grigoreev (1945), est un modèle du genre : 1. Rc1 Ra2 2. Rb2 b5 3. g3! a5 (on voit où les Noirs veulent en

venir : se créer une cachette parfaite où ils ne seront pas mat mais pat ! Désolé de les contrarier se dit le Pion h !) 4. h4 gxh4 5. gxh4 d5 6. Rb1 (un peu d'air !) Ra3 7. h5 b2 8. h6 a4 9. h7 b3 (une nouvelle cachette. Si 10. h8D b4! et pat au prochain coup !) 10. h8C!! b4 11. Cg6! fxg6 12. f7 gxf5 (12. ... g5 13. f8D g4 14. f6! g3 15. f7 g2 16. Dxb4+! Rxb4 17. f8D+ +-) 13. f8C!! f4 14. Ce6 f3 15. Cc7 f2 16. Cb5 mat. Ah, il est beau l'abri des Noirs !

Le 5° est une étude de G. Kasparian (1937) où les Blancs ne peuvent empêcher la promotion d'un Pion noir mais réussissent à créer un réseau de pat (!) qui lui sera impénétrable !

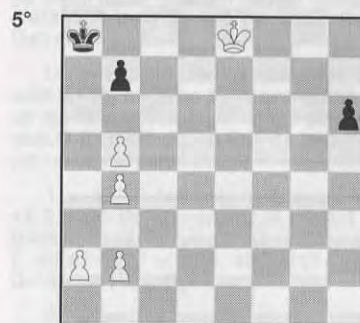

1. Rd7! h5 2. Rc7! h4 (le Pion h est inarrêtable, mais le Roi blanc veut juste s'emmurer vivant !) 3. Rb6! h3 4. Ra5 h2 (si 4. ... b6+ alors bien sûr 5. Ra4! h2 6. a3 h1D 7. b3=) 5. b6! (l'issue la plus importante) h1D 6. b5! (6. a4?? De1! +-) Db1 (quoi d'autre ?) 7. a4 et le pat par 8. b4 ou 7. ... Dxb2 est inévitable. De l'Art !

**b) La percée de Pions :**

Un des deux camps sacrifie un ou plusieurs Pions en vue d'ouvrir des lignes à un Pion survivant dont l'accès à la promotion sera ainsi ouvert. Un exemple classique :

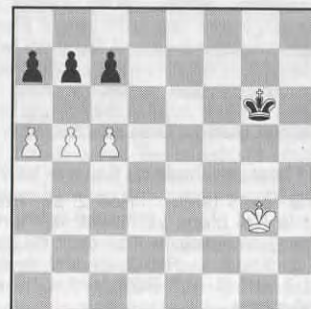

Dans cette étude de Cozio (1766), les Blancs gagnent par 1. b6! et si 1. ... cxb6 2. a6! bxa6 3. c6 ou 1. ... axb6 2. c6! bxc6 3. a6. Si les Noirs avaient eu le trait, ils auraient facilement annulé par le réciproque 1. ... b6!.

L'objectif donc de la percée est d'obtenir un Pion passé irrécusable. Voyons une foule d'exemples amusants et instructifs :

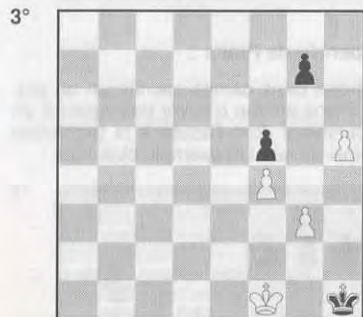
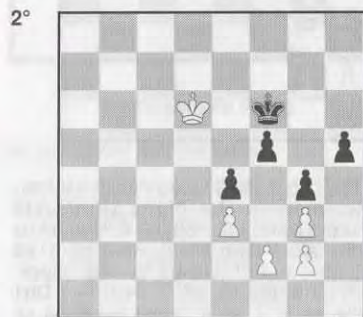

Le 1° est une étude de Salvioi (1887) :

1. d5! exd5 (si 1. ... Rc5 2. d6! Rc6 3. Rb2 et le Roi blanc va cueillir le Pion a6 avant de promouvoir le Pion d) 2. f5! (facile non ?) gxf5 (si 2. ... Rc5 3. f6! suivi de 4. e6 gagne) 3. e6! (3. h5? Rc5) fxe6 4. h5 suivi de 5. g6 gagne.

Dans un exemple de la pratique des maîtres, la fin de partie Pomar-Cuadras (1974) :

1. ... f4!! 2. Rd5 (si 2. gxf4 h4 suivi de h3 gagne ou si 2. exf4 h4!! 3. gxh4 g3! gagne) h4!! 3. Rxe4 (3. gxh4 g3! 4. fxg3 f3 gagne) f3!! (et non 3. ... h3? 4. gxh3 gxh3 5. Rf3) 4. gxf3 h3 et le Pion h va à Dame.

Dans 3°, étude de Betinsh (1905), les cases conjuguées jouent un rôle très important :

1. Re1!! (et non l'immédiat 1. g4?? fxg4 2. f5 g3 3. f6 g2+ gagne, ni 1. Re2? Rg2! 2. g4 fxg4 3. f5 g3 4. f6 gxf6 5. h6 f5 6. h7 f4 7. h8D f3+ 8. Rd2 f2 9. Da8+ Rg1 10. Da7 Rg2=) Rg2 (1. ... Rh2 2. Rf2 Rh3 3. Rf3 suivi de g4 +) 2. g4 fxg4 3. f5 g3 4. f6 gxf6 5. h6 f5 6. h7 f4 7. h8D f3 8. Da8 gagne.

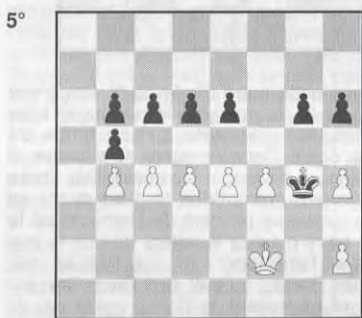
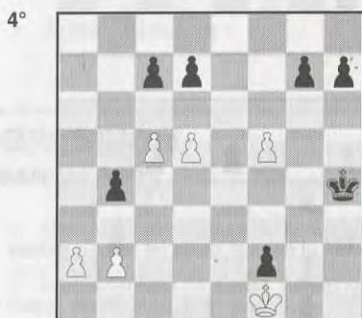

### LES LIVRES INTERNATIONAUX DU MOIS

(Réponse de la page 227)

1. Txa5! bxa5 2. b6 Tc6 3. Cxc6 Cxc6 4. Fd5 Cb4 5. b7, 1-0.

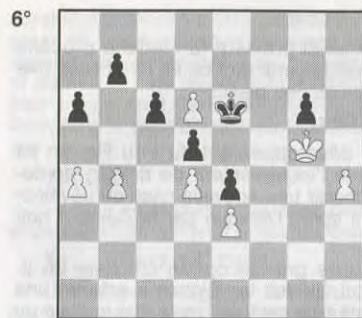

Dans 4°, il est clair que c'est le Pion a qui fera la décision et donnera le gain aux Blancs, mais son avance doit être très soigneusement préparée :

• 1. a4?? Rg3! 2. a5 h5 3. a6 h4 4. a7 h3 5. a8D h2 mat.

• 1. Rxc2? Rg5 2. a4 bxa3 3. bxa3 Rf6!! (3. ... Rxf5 4. a4 Re5 5. d6!! cxd6 6. c6!! dxc6 7. a5 +) 4. d6 (4. a4 Re7 5. a5 Rd8=) cxd6 5. cxd6 Re5! 6. a4 Rd5 7. a5 Rc6=.

• 1. f6!! gxf6 2. Rxc2 Rg5 3. a4 bxa3 4. bxa3 Rf5 5. a4 Re5 6. d6!! cxd6 7. c6!! dxc6 8. a5 gagne. Dans cette superbe étude, plus qu'une percée de Pion on a plutôt affaire à une série de sacrifices d'obstruction afin d'empêcher le Roi noir de se retrouver dans le carré du Pion a. Tel l'esprit des kamikazes !

Dans 5°, étude de Halumbirek (1966), parler de sacrifices n'est pas peu dire !

1. h5! gxh5!.

• g5? 2. cxb5 cxb5 3. f5 exf5 4. e5! +.

• Rxh5 2. cxb5! cxb5 3. Rg3 g5 (3. ... d5 4. exd5 exd5 5. h3! g5 6. f4 g4 7. hxg4+ Rg5 8. Rf3 +) 4. f5 exf5 5. exf5 g4 (5. ... d5 6. h3) 6. Rf4 d5 7. Re5! et gagne.

2. f5! exf5 3. e5 dxe4 4. d5 cxd5 5. c5! (5. cxd5 Rg5) bxc5 6. bxc5 b4 (les Noirs aussi vont à Dame !) 7. c6 (c'est le premier qui arrive qui l'emporte. 7. Re1?? b3 8. Rd2 f4 9. c6 b2 10. Rc2 f3 11. c7 f2 12. c8D b1D+! 13. Rxb1 f1D+, les Noirs gagnent) b3 8. c7 b2 9. c8D b1D 10. Dg8+! (le Roi noir ne serait-il pas dans un réseau de mat discrètement tissé ?) Rf4 11. Dg3+ Re4 12. De3 mat !

Dans 6°, les Blancs menacent Rxc6 suivi de h5, mais les Noirs ont le trait et par un jeu de percées et de contre-percées, on aboutit à une finale de Dames se terminant par un échec perpétuel !

1. ... a5! 2. bxa5 c5! 3. dxc5 d4! 4. exd4 e3 5. d5+! Rd7 (forcé) 6. c6+! bxc6 (6. ... Rxd6 7. cxb7 Rc7 8. a6 e2 9. d6+! gagne) 7. a6 e2 8. a7 e1D 9. a8D Dg3+ 10. Rf6 Dxh4+ 11. Rxc6 Dg4+ =.

A l'issue de cette lecture, on comprend plus facilement le maître affirmant : « un Pion, c'est un Pion » !

## ANALYSE

J'inaugure ce mois une nouvelle rubrique, qui je l'espère répondra à l'attente d'un grand nombre de membres de notre association.

Au travers de la récente enquête auprès des Ajécistes, il est apparu une demande d'offrir plus de parties par correspondance commentées. Cette rubrique est donc ouverte à tous, et je demande à tous les joueurs de m'envoyer leurs parties pour commentaires et publication dans notre revue.

Cet exercice sera d'autant plus profitable si vous me faites parvenir des parties que vous aurez commentées au préalable. Le commentaire post mortem de ses parties est en effet un des meilleurs exercices pour approfondir sa culture échiquéenne, recommandé entre autres par A. KOTOV dans son fameux livre « Think like a grandmaster ». Il est très instructif de comparer l'analyse d'un des protagonistes à celle d'un œil neutre découvrant la partie et

l'éclairant d'une vision souvent radicalement différente.

Comme cette rubrique est destinée à répondre à l'attente des joueurs, les commentaires pourront se focaliser sur un domaine particulier de la partie (ouverture, milieu de jeu ou finale) ou sur telle ou telle ligne tactique spécifique.

L'accent principal des commentaires portera sur le contenu stratégique de la partie, car c'est le domaine le plus délicat à maîtriser dans la conduite d'une partie. Quel plan adopter après l'ouverture lorsque prend fin sa bibliothèque ? quels échanges faut-il faire ? vers quel type de finale faut-il aller ? sont parmi les questions courantes que tout joueur d'échecs se pose à chaque partie et dont les réponses ne sont pas toujours faciles à trouver.

Dans l'attente de vos parties, je vous propose d'examiner une partie que j'ai récemment jouée et qui porte sur une variante à la mode de la défense Caro-Kann.

## CORRESPONDANCE CF 96 1995

E. RUCH

M. RAIMONDI

1. e4 c6 2. d4 d5 3. Cc3 dxe4 4. Cxe4 Cd7.

Mme Raimondi préfère ne pas renouveler l'expérience de la variante classique de la Caro-Kann 4. ... Ff5 qui lui avait valu une défaite dans le tournoi 1228, et préfère tenter la variante qui pourrait se nommer Karpov, tant il est vrai que l'ancien champion du monde a œuvré pour donner à cette suite la respectabilité qu'on lui connaît aujourd'hui.

Les lignes de défense des Noirs se sont révélées extrêmement solides, malgré le coup tortueux 4. ... Cd7 qui paralyse le développement des pièces noires.

## 5. Fc4.

5. Cg5 directement, est possible également, mais le coup du texte peut être considéré comme la variante principale. La principale difficulté des Blancs dans cette ligne est de trouver les cases idéales pour leur Cavalier Dame et leur Fou Roi, qui vont consommer beaucoup de temps à traverser l'échiquier.

## 5. ... Cg6f.

Toute l'idée de cette variante : déloger le fort Cavalier blanc de la case e4, en évitant la contre-attaque sur le Fou comme dans la variante classique (4. ... Ff5 5. Cg3 Fg6) et l'échange du Cavalier avec la détérioration de la structure de Pions comme dans la variante Nimzowitsch (4. ... Cf6 5. Cxf6+).

## 6. Cg5.

Dans cette variante, la prise 6. Cxf6+ est jouable mais ne cause aucun problème aux Noirs, car la structure de Pions reste intacte. C'est pourquoi les Blancs optent pour ce nouveau déplacement, qui bien que contraire au principe de ne jouer qu'une seule fois une pièce dans la phase initiale de la partie, est ici justifié par l'attaque contre f7 pour la protection duquel les Noirs devront perdre également un temps.

## 6. ... e6.

Cette avance est non seulement une perte de temps, mais elle laisse les Noirs avec un très mauvais Fou c8, enfermé qu'il est derrière les Pions e6 et c6. Dans la variante classique, le Fou est d'abord développé en dehors de la chaîne de Pions (4. ... Ff5) avant de jouer e6. L'avancée du Pion en e6 permet néanmoins de garantir l'avant-poste d5.

## 7. De2.

Les Blancs menacent tout simplement 8. Cxf7 Rxf7 (sinon les Blancs ramassent simplement la Tour) 9. Dxe6+ Rg6 et les Noirs peuvent abandonner.

## 7. ... Cb6.

Ce coup prévient la menace précitée par la découverte du Fou en c8 et pose une question au Fou blanc.

## 8. Fd3.

Le développement du Fou Roi en c4 présente l'inconvénient de devoir rapidement choisir une nouvelle case de développement après l'attaque par le Cavalier noir en b6.

L'autre grande option consiste en 8. Fb3, qui conduit les Blancs à adopter une stratégie plus centrale, alors que le coup du texte anticipe une attaque à l'aile Roi. Le choix est essentiellement une question de goût personnel.

Je pense néanmoins que le coup du texte est le plus logique : en b3 le Fou se heurte sur du granit en e6. En considérant une position similaire, résultant de la variante Sozine de la défense Sicilienne (1. e4 c5 2. Cf3 d6 3. c4 cxd4 4. Cxd4 Cf6 5. Cc3 Cc6 6. Fc4), l'activité future du Fou blanc en b3 dépend de la possibilité qu'ont les Blancs de lancer une avancée rapide du Pion f2 jusqu'en f5 et de créer le levier f5-e6, qui représente une des stratégies de base de la Sozine. Dans cette position de la Caro-Kann, l'avancée du Pion f est illusoire, car les Blancs doivent d'abord songer à développer leur aile Roi et à maintenir le contrôle des cases centrales par les pièces. L'autre grande différence avec la défense Sicilienne est l'absence des Pions e4 et d6 de la formation de Scheveningue, également en faveur des Noirs : le Pion d6 constitue en effet une cible pour les pièces blanches et diminue la mobilité des pièces noires en particulier du Fou e7 tandis que le Pion blanc e4 contrôle d'importantes cases centrales et assure aux Blancs la domination dans ce secteur de l'échiquier.

## 8. ... h6 9. C5f3.

Le Cavalier blanc vise la case e5, mais prive le Cavalier Roi de sa case de développement habituel et retarde par conséquent le roque.

## 9. ... c5.

Les Noirs doivent chercher à augmenter au plus vite leur espace de manœuvre en attaquant le centre blanc, et à trouver les voies de développement du Fou de cases blanches. Il faut néanmoins signaler que par l'échange des Pions que proposent les Noirs, et qui sera réalisé au coup suivant, les Blancs obtiennent une majorité de Pions à l'aile Dame qui peut se révéler un facteur important en finale.

## 10. dxc5 Fxc5.

Le coup joué par Karpov dans cette position, mais l'autre option 10. ... Cbd7

conduit également à une lutte ouverte. Le coup du texte est sans contexte le plus logique car il développe une nouvelle pièce et permet le petit roque. Il faut néanmoins prendre garde à certains motifs tactiques exploitant la position non protégée du Fou noir.

## 11. Ce5.

Le seul coup pour lutter pour l'initiative et permettre de terminer le développement.

## 11. ... Cbd7 12. Cg3f.

Une séquence logique : les Noirs luttent pour déloger le fort Cavalier en e5 et les Blancs s'évertuent à l'y maintenir.

## 12. ... Dc7.

A nouveau la griffe de Karpov qui a joué de nombreuses parties avec cette variante, dont le but évident est d'exercer une pression contre l'avant-poste en e5, tout en protégeant le Fou en c5. Comme les Blancs ont investi de nombreux temps pour poster le Cavalier en e5 (Cb1-c3-e4-g5-f3-e5), leur stratégie ne sera couronnée de succès que s'ils peuvent le maintenir ou le remplacer, en cas d'échange, par son homologue en f3.

## 13. Ff4.

Je pense que c'est le meilleur coup dans cette position, si les Blancs sont prêts à prendre quelques risques pour le gain ; ils surprotègent le point fort e5 (le concept de surprotection des points forts est un des piliers de la stratégie échiquéenne développée par A. Nimzowitsch), tout en plaçant la Dame noire dans une position incommode.

L'autre option 13. 0-0 ne semble devoir mener qu'à la nulle, comme illustré entre autres par deux parties de Karpov : [13. 0-0 0-0 14. Fd2 (14. Te1 Fd6 15. Cc4 Fe7 16. Cce5 Cc5 17. Fc4 a6 18. a3 b5 19. Fa2 Fb7 20. Fe3 Cce4 21. Fd4 Tad8 22. c3 Fc5=, Izeta-Karpov, Dos Hermanas 93) 14. ... Fd6 15. Cxd7 Fxd7 16. Tae1 Tfd8 17. Ce5 Fb5 18. Fxb5 Fxe5 19. Dxe5 Dxe5 20. Txe5 Txd2 21. Fd3 Tc8 22. Tee1 b5 23. a3 Cd5 24. Td1 Txd1 25. Txd1 a5 26. g3 b4 27. axb4 Cxb4=, A. Sokolov-A. Karpov, Linares 87].

## 13. ... Fb4+.

Ce coup paradoxal n'est possible que grâce à la pointe tactique 14. c3 Fxc3+ 15. bxc3 Dxc3+ et les Noirs gagnent.

L'autre option est en faveur des Blancs : [13. ... Fd6? 14. Fg3! (14. 0-0-0 Cd5!) 0-0 15. 0-0-0 Cc5 16. Rb1 Td8 17. Fh4 Fe7 18. g4 Cd5 19. Fxe7 Dxe7 20. Fc4 ±, Steffansson-Vyzmanavin, Lucerne 93].

## 14. Cd2.

Les autres options conduisent à un aplanissement rapide de la position :

[14. Fd2 Fxd2+ 15. Rxd2 Cd5 16. The1 Cf4 17. De4 Cxe5 18. Cxe5 Cxd3 19. Cxd3 Fd7 20. De5 Dxe5 21. Cxe5 Re7=, Leluashvili-Simonenko, Cor. 88/92 ; 14. Rf1 Fd6 15. Fg3 (15. Td1 Ch5 16. g3 Cxf4 17. gxf4 0-0 18. Tg1 a6! 19. Cxd7 Fxd7 20. Ce5 Fxe5 21. fxe5 Fc6 22. Te1 f5! 23. Dh5 Rh8 24. Te3 Fe8 25. Dh4 Tf7+, Morovic Fernandez-Karpov, Las Palmas 94) 15. ... 0-0 16. Td1 Cxe5 17. Cxe5 Td8! 18. Cc4 Fxg3 19. hxg3 Fd7 (19. ... b5 20. Ce5 Fb7 21. Te1 b4 22. g4 Td4 23. g5 hxg5 24. Cg6! Ch7 25. Txh7, 1-0, Popovic-Kosic, Novi Sad 92) 20. De5 Tac8 21. Dxc7 Txc7 22. Ce3 Rf8 23. Th4 Fc6=, Timman-Karpov, Amsterdam 88].

Par le coup du texte, les Blancs obtiennent l'avantage de la paire de Fous.

## 14. ... Fxd2+.

En effet, c'est la seule option qui pare simultanément les menaces 15. c3 et 15. Cg6.

## 15. Rxd2.

Les Blancs devaient prendre en compte la perte du roque en jouant 14. Cd2, car la prise 15. Dxd2 n'est pas jouable sans laisser le Cavalier e5 en prise. C'est la contrepartie que les Noirs obtiennent à la paire de Fous blancs.

## 15. ... 0-0 16. Thd1.

Les Blancs ne peuvent malheureusement pas préparer le roque artificiel par 16. Tad1 à cause de la réplique Da5+.

Les Blancs ont récemment tenté de protéger leur Roi à l'aile Dame :

[16. Rc1 Cd5 17. Fg3 Dc5 18. Td1 C7f6 19. a3! a5 20. Fb5! b6 21. c4 Fb7 22. f3 Tad8 23. Rb1! Cc7 24. Cd3 De7 25. a4 Cxb5 26. axb5 Td4 27. b3 ±, A. Ivanov-Orlov, USA Ch. 94.

Le jeu noir peut être facilement amélioré et on a le sentiment que le Roi blanc n'est pas très en sécurité à l'aile Dame.

## 16. ... Td8.

Une nouveauté à ma connaissance. Je m'attendais à une bataille théorique sur le thème du match de finale du championnat du monde à Zwolle en 1993 :

[16. ... Db6 ;

A) 17. Cc4 Dc6 18. Df3! Cd5! 19. g3 Cc5 20. Fxh6? (20. Fd6 b5! 21. Fxf8 bxc4 22. Fxc5 cxd3 23. b4 dxc2 24. Tdc1 a5 25. a3 était meilleur selon les analyses de Karpov) 20. ... gxh6 21. Dg4+ Rh8 22. Ce5 Da4! 23. Dh5 Rg7 24. Cg4 et maintenant 24. ... Db4+ aurait procuré aux Noirs un avantage décisif dans la partie Timman-Karpov (m/1) Zwolle 93 ;

B) 17. Rc1 Cd5 18. Fg3 Cc5 (18. ... Cxe5 19. Fxe5 f6 20. Fd4 Dc7 21. g3±,

Timman) 19. Fc4 Fd7 20. Cxd7 Cxd7 21. a4! Tac8 22. Ta3 Db4 23. Fxd5 exd5 24. Db5 De4 25. Dd3 Cf6 □ 26. Dxe4 dxe4 27. Tb3±, Timman-Karpov (m/3), Zwolle ;

16. ... Cc5 17. Re1 Cd5 18. Fg3 Cxd3+ 19. Txd3 b5 20. c3 Db7 21. Tad1 nulle, Timman-Karpov (m/7), Amsterdam 93, bien que les Blancs possèdent encore un léger avantage].

Dans cette position, le coup Db6 semble le plus logique pour profiter de la position bizarre du Roi blanc au centre.

#### 17. Re1 Cd5.

Une idée souvent jouée par Karpov, qui profite du fort avant-poste noir soutenu par le Pion e6.

#### 18. Fg3.

Dans toutes ces variantes, il importe de préserver la paire de Fous qui constitue avec l'avantage spatial l'un des deux atouts de la supériorité blanche.

#### 18. ... Da5+.

Le début d'un plan douteux qui isole la Dame sur son aile. Il est compréhensible que les Noirs veulent se défaire de la découverte potentielle du Fg3, qui limite leur possibilité de jeu, et devant la menace 19. Cxf7 on peut proposer 18. ... Cc5 comme axe d'amélioration.

#### 19. Rf1.

Grâce aux deux imprécisions noires (16. ... Td8 et 18. ... Da5+) les Blancs ont réussi à roquer et à résoudre le problème de la

sécurité de leur Roi. Ils ont ainsi obtenu un clair avantage.

#### 19. ... C7f6 20. a3!.

La chasse aux pièces noires est lancée par la mobilisation de la majorité blanche à l'aile Dame.

#### 20. ... Fd7.

Le problème fondamental de cette variante : comment développer ce Fou ? Si les Noirs avaient trouvé une réponse satisfaisante à cette question, ils auraient certainement égalisé la position.

#### 21. c4.

La chasse aux pièces noires permet aux Blancs d'accroître leur avantage spatial.

#### 21. ... Ce7 22. b4 Db6??.

Une terrible erreur. 22. ... Da4 est le seul coup jouable, mais la position noire pouvait déjà être considérée comme stratégiquement perdue.

#### 23. c5.

Après 23. ... Dc7, 24. Cg6 gagne trop de matériel. La position noire s'est écroulée à cause du manque d'espace, situation chronique dans cette variante de la Caro-Kann, 1-0.

Cette rubrique étant la vôtre, j'attends vos parties à l'adresse suivante :

Erich RUCH  
5, rue Denis-Papin  
91220 Brétigny-sur-Orge

bxa5 Dxa5 avec un léger avantage aux Blancs, qui acceptèrent le nul après 21. ... Dxa5 22. Rh2 Tec8 23. De2 Tb7 24. Teb1 Tcb8.

#### 16. dxc6.

Les Blancs poursuivent ici un autre plan qui facilite d'une certaine façon le développement noir.

#### 16. ... Fxc6 17. Fxc5?!

Abandon surprenant du Fou de cases noires, bien meilleur aurait été 17. Cd5 tout de suite posant davantage de problèmes aux Noirs.

#### 17. ... dxc5 18. Cd5 Dd8 19. a4.

Les Blancs essaient de verrouiller la position et joueront d'une manière un peu trop passive.

#### 19. ... Cd7.

En route pour la case clé d4.

#### 20. Dc2 Cf8 21. b3 Ce6 22. Fg2 Cd4 23. Dc3 f5 24. Cf1.

24. exf5?! permettrait l'ouverture des diagonales aux Fous.

#### 24. ... b6.

Consolidant la position et permettant de faire participer la Tour Dame, via b7-f7, à l'attaque sur le roque blanc.

#### 25. Dd3 Tb7 26. Cd2 Tf7 27. Tb2 Tef8 28. Tf1 Fh6 29. Cb1.

Les Blancs n'arriveront pas à réorganiser à temps leur position et coordonner l'ensemble des pièces.

#### 29. ... f4.

Sans craindre 30. g4, qui serait suivi de 30. ... f3 31. Fh1 Dh4 et gagnent.

#### 30. Td1 fxc3 31. Dxc3.

Forcé, car 31. fxc3? serait contré par 31. ... Tf3 32. Fxf3 Txf3 et la Dame blanche est perdue.

#### 31. ... Ff4 32. Dd3 Fg5 33. Cbc3.

Si 33. Dg3 Cxf3+ 34. Fxf3 Txf3 35. Dxe5 (35. Dh2 Fc1!) 35. ... Te8 36. Dh2 Txe4 37. Dg2 Fxd5 38. cxd5 Tef4 39. d6 Fh4 40. Tc2 Fxf2+ 41. Rh1 Fd4 et la situation blanche est désespérée.

#### 33. ... Fh4 34. Tf1 Tf3! 35. Fxf3.

Les autres coups ne sont pas meilleurs :

A) Si 35. Dd1 (ou 35. Db1) Fd7 36. Rh2 Txb3+! 37. Fxb3 Cxf3+ 38. Rg2 Fxb3+ et gagnent.

B) Si 35. Dd2 Fxf2+ 36. Rh1 Dh4 et gagnent.

#### 35. ... Txf3 36. Dd2.

Si 36. Dd1 Dg5+ 37. Rh2 Fd7 et gagnent.

#### 36. ... Fg5 37. Dd1 Ff4.

Menaçant 38. ... Dg5+.

#### 38. Cxf4 exf4 39. Abandonne.

Dans une position où le mat ne peut être évité :

A) Si 39. Ce2 Dg5+ 40. Rh2 (40. Cg3 fxc3 41. fxc3 Txc3+ 42. Rh2 Dh4) 40. ... Txb3!

B) Si 39. Cd5 Dg5+ 40. Rh2 Dh4 41. Dxf3 Cxf3+ 42. Rg2 Cg5 43. Th1 f3+! 44. Rf1 Fxd5 45. exd5 Dd4.

CHORFI.

D10/3

### 6<sup>e</sup> CHAMPIONNAT D'ÎLE-DE-FRANCE 1994

#### DEBUT DU PION DAME D10

P. GUYON

Ph. CHOPIN

#### 1. d4 d5 2. c4 c6 3. cxd5.

Confronté à un fort adversaire, je choisis ce début « paisible » ; tout au moins qui aurait dû être paisible...

#### 3. ... cxd5 4. Cc3 Cf6 5. Ff4 Cc6 6. e3.

On joue aussi 6. Cf3.

#### 6. ... Fg4!?

Je connaissais 6. ... a6 7. Fd3 Fg4 (BCO) ou 6. ... Ff5 mais pas ce coup provocant : finie la théorie ! En avant pour les complications. 6. ... Fg4 est joué par les jeunes loups Kramnik et Shirov.

## NOS PARTIES

### TOURNOI 1225

#### DEFENSE EST-INDIENNE

J. DIENNE

K. CHORFI

1. d4 Cf6 2. Cf3 g6 3. g3 Fg7 4. Fg2 0-0 5. 0-0 d6 6. c4 Cbd7 7. Cc3 e5 8. e4 c6 9. h3 Db6 10. Te1.

Les autres alternatives suivantes permettent aux Noirs d'égaliser rapidement :

A) 10. Tb1 Db4 11. dxe5 Cxe5! 12. Cxe5 dxe5 13. Dd3 Cd7, Berger-Gligoric, Amsterdam 1964.

B) 10. d5 Cc5 11. Ce1 cxd5 12. cxd5 Fd7 13. Cd3 Cxd3 14. Dxd3 Tfc8, Botvinnik-Tal, Moscou 1960.

#### 10. ... Te8.

Les Noirs préfèrent maintenir la tension au centre, l'autre possibilité étant l'échange en d4 10. ... exd4 11. Cxd4 Te8 12. Te2

Db4 13. Tc2 Cc5 14. Fd2 Db6 15. Fe3 a5!?, Akopian-Sherzer, Biel 1993, avec une position très tendue.

#### 11. d5 Cc5.

Maintenant toujours la tension au centre, et apparemment supérieur à 11. ... cxd5 et 11. ... c5.

#### 12. Tb1 a5 13. Fe3 Dc7 14. Cd2 Fd7 15. Ff1 Tab8.

Sur 15. ... Tcb8 les Blancs conservent l'avantage, 16. dxc6! bxc6 (16. ... Fxc6 17. Fg2 b6 18. b3 Db7 19. Dc2, Ivkov-Liberzon, Amsterdam 1969) 17. Fxc5 dxc5 18. Ca4 Ff8 19. Cb3 Tb4 20. Cbxc5 Da7 21. Df3, Vukic-Nemet, Championnat de Yougoslavie 1974.

Jusqu'ici, les deux joueurs ont suivi la partie Najdorf-Tal, Belgrade 1970, qui s'est poursuivie par 16. a3 cxd5 17. cxd5 b5 18. b4 Cd3 19. Fxd3 Dxc3 20. Tb3 Dc7 21.

UNE BONNE IDÉE  
DE CADEAU !  
UN  
ABONNEMENT  
AU « C.D.E. »



**7. f3.**

Avantage : contrôle affirmé du centre ; désavantage : le Cavalier se voit privé de sa case naturelle de sortie.

**7. ... Fd7.**

7. ... Ff5!? 8. e4 Fg6 9. e5 Cd7 10. Cxd5 Cdb8 11. Db3?! e6 12. Dxb7 Dxd5 13. Dxa8 Dxd4 ♞, Schwartzman-Relange, Open de Groningen 1993.

**8. Fd3 e6 9. Cge2?!**

Après coup, je préfère 9. Fg3 pour éviter l'échange qui suit. 9. Fg3, Yusupov-Shirov, Horgen 1994 ; Yusupov-Oll, Olympiades de Moscou 1994.

**9. ... Ch5!**

Philippe Chopin ne laisse pas filer l'occasion.

**10. Fg3 Cxg3 11. hxg3 h6 12. a3 Fd6 13. Tc1.**

Je renonce ainsi au grand roque qui, de toute façon, n'aurait pas été un bon choix après la poussée du Pion a3.

**13. ... 0-0.**

Maintenant que je connais l'adresse du Roi noir, le plan consiste à percer au centre et tenter de créer des menaces sur le Roi adverse (diagonale c1-h6).

**14. Rf2 Ca5.**

Les Noirs prennent les choses en main à l'aile Dame.

**15. e4 Db6!.**

Bon coup qui menace Cb3 et le Pion e4.

**16. b4!?**

Je décide de sacrifier les Pions de l'aile Dame pour obtenir du contre-jeu au centre et à l'aile Roi.

**16. ... Cc4 17. exd5 Cxa3 18. Dd2!.**

Profitant du fait que le Cavalier ne peut pas revenir en c4. La Dame entre en action comme prévu sur la diagonale c1-h6 ; la menace est 19. Txb6.



**18. ... f6!.**

Bonne réaction... Désavantage : les cases blanches sont exposées.

**19. b5.**

Il faut réagir à l'aile Dame ; position aventureuse du Cavalier noir et avancée e5 qui menace.

**19. ... e5 20. Ca4 Dd8 21. Cc5 Cxb5 22. Cxb7 Db6 23. Cxd6.**

Élimination du Fou noir adverse qui constituait une menace sérieuse pour la sécurité de mon Roi.

**23. ... Dxd6 24. dxe5 Dxe5?!**

Pourquoi pas 24. ... fxe5 ?

**25. The1.**

Les menaces sur la colonne « h » ont vécu ; il est temps de redonner de la vigueur à cette Tour.

**25. ... Dd6 26. Cf4 Tfe8 27. Txe8+ Txe8 28. Da2 a6 29. Tc6!?**

A partir de là, je ne voyais guère comment progresser avec les Blancs... Aussi je décidais de saisir au vol la combinaison d'échec perpétuel qui s'offrait alors.

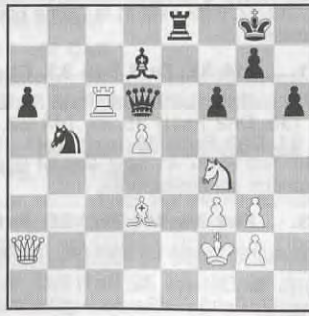

**29. ... Db4.**

La seule défense qui suffit néanmoins... Maintenant : 29. ... Fxc6?! 30. dxc6+ Rh8 31. Cg6+ Rh7 32. Ce5+ Rh8 33. Cf7+ Rg8

34. Cxh6+ Rh8 35. Dg8+ Txg8 36. Cf7 ≠ était hors de question.

**30. d6+, 0,5-0,5.**

30. d6+ Rh8 31. Cg6+ Rh7 32. Ce5+ f5!

Une partie qui s'annonçait calme ; et puis après, 6. ... Fg4 m'a obligé à être actif et innovant à un stade relativement précoce. Il y a des parties nulles qui portent décidément mal leur nom ; celle-ci, en l'occurrence, m'a apporté autant de satisfactions qu'une victoire dans le sens où elle était une sorte de victoire sur mes faiblesses face à un joueur qui s'avère, à l'usage, plus fort que moi.

E86/9

**6° CHAMPIONNAT D'ILE-DE-FRANCE 1994**

**DEFENSE EST-INDIENNE E86**

P. GUYON

G. GAIDOT

1. d4 Cf6 2. c4 g6 3. Cc3 Fg7 4. e4 d6 5. f3 0-0 6. Fe3 e5 7. Cge2 c6 8. Dd2 exd4 9. Cxd4 d5 10. cxd5 cxd5 11. e5 Ce8 12. f4 f6 13. Fb5 Cc7 14. Fa4 fxe5 15. fxe5 Fxe5 16. Cf3 Ff6 17. 0-0.



17. ... Cc6 18. Fh6 Fg7 19. Fxg7 Rxxg7 20. Fxc6 bxc6 21. Ce5 Fb7 22. Txf8 Dxf8 23. Cd7 Db4 24. Df2 Rg8 25. Te1 Cb5 26. Cf6+ Rg7 27. Ce8+ Rg8 28. De3 Dd4 29. Cxb5 Dxe3+ 30. Txe3 cxb5 31. Te7 Rf8 32. Txb7, 0,5-0,5.

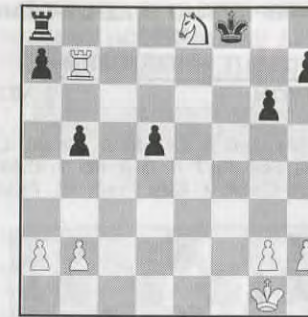

**6° CHAMPIONNAT D'ILE-DE-FRANCE 1994**

**DEFENSE EST-INDIENNE E74**

E74/9

P. GUYON

J. GUILLAUMOT

1. d4 Cf6 2. c4 g6 3. Cc3 Fg7 4. e4 d6 5. Fe2 0-0 6. Fg5 c5 7. d5 h6 8. Fe3 e6 9. Dd2 exd5 10. exd5 Rh7 11. h3 Te8 12. Cf3 Ca6 13. g4 Ce4 14. Cxe4 Txe4 15. Fd3 Te8 16. 0-0-0.

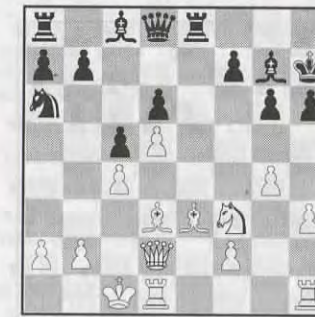

16. ... Cb4 17. Fb1 Df6 18. Ch2 Fd7 19. a3 Ca6 20. Fd3 Cc7 21. h4 Dxh4 22. Cf3 Df6 23. Cg5+ Rg8 24. Ce4 Txe4 25. Fxe4 Fxg4 26. f3 Fxf3 27. Fxf3 Dxf3 28. Fxh6 Fd4 29. Dc2 Te8 30. Thf1 De2 31. Ff4 Dxc2+ 32. Rxc2 Te2+, 0,5-0,5.

Vends collection complète

**CORRESPONDENCE CHESS YEARBOOK**

n° 1 à 14

Faire offre à :

**M. CHOPIN - 143, Bd Pereire - 75017 Paris**



A40/2<sub>s</sub>

6<sup>e</sup> CHAMPIONNAT D'ILE-DE-FRANCE  
1994

DEBUT IRREGULIER A40

P. GUYON S. MORIN

1. d4 Cc6 2. Cf3 f6 3. e4 g6 4. d5  
Cb8 5. Fc4 Fg7 6. 0-0 d6 7. Cd4 c5  
8. dxc6 Cxc6 9. Ce6 Fxe6 10. Fxe6.



10. ... Db6 11. Cc3 Cd8 12. Fb3  
Ch6 13. Fe3 Dc7 14. De2 Chf7 15. f4  
0-0 16. Tad1 e6 17. f5 Abandonne.



6<sup>e</sup> CHAMPIONNAT D'ILE-DE-FRANCE  
1994

PARTIE ANGLAISE A33

S. MORIN Ph. CHOPIN

1. d4 Cf6 2. c4 c5 3. Cf3 cxd4 4.  
Cxd4 e6 5. Cc3 Cc6 6. Cdb5 d5 7.  
cxd5 Cxd5 8. Cxd5 exd5 9. Dxd5  
Fb4+ 10. Fd2 De7 11. 0-0-0 Fe6.

OFFREZ UN ABONNEMENT  
AU « C.D.E. »

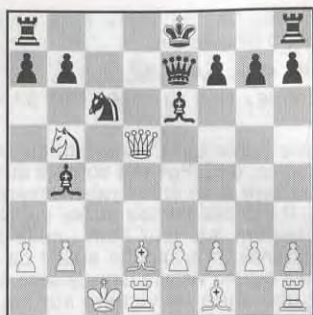

12. Fxb4 Cxb4 13. Cd6+ Rf8 14.  
Dxb7 Dxb7 15. Cxb7 Tc8+ 16. Rd2  
Tc7 17. Cd6 Td7 18. Rc1 Cxa2+ 19.  
Rc2 Cb4+ 20. Rc1 Tc7+ 21. Rb1  
Fa2+ 22. Abandonne.

TOURNOI 1234

DEFENSE OUEST-INDIENNE

SEBAGH BAUDOIN

1. d4 Cf6 2. c4 e6 3. Cf3 b6 4. g3  
Fa6.

Introduite dans la pratique par Nimzo-  
vitch, la suite 4. ... Fa6 a été, pendant de  
nombreuses années, considérée comme  
totalement illogique car l'objectif de la  
défense Ouest-Indienne est de contrôler  
l'importante case e4.

5. b3 Fb4+.

Cette variante représente environ 50 %  
des débuts dans lesquels la défense Ouest-  
Indienne est jouée. Les Noirs auraient pu  
répondre par 5. ... Fb7 6. Fg2 Fb4+ 7. Fd2 a6.

6. Fd2 Fe7 7. Fg2.

L'autre possibilité est 7. Cc3 avec :

a) 7. Cc3 0-0 8. e4 d5 9. cxd5 Fxf1 10.  
Rxf1 exd5 11. e5 Ce4 12. Rg2 Dd7 13. De2  
Cxc3 14. Fxc3 c5 15. e6! avec gain blanc.

b) 7. Cc3 Fb7 8. Fg2 0-0 9. 0-0 d5 10.  
cxd5 exd5 11. Dc2 Ca6 12. Tad1 Dc8 13.  
Ff4 c5 14. Fe5 Tfd8 15. Cg5 nulle.

7. ... c6 8. Fc3 d5.

Les Noirs jouent parfois 8. ... Ce4 9.  
0-0 ou Fb2 ou d5.

9. Ce5.

L'autre possibilité est Cbd2.

9. ... Cfd7.

C'est le coup noir joué le plus souvent,  
mais 9. ... Ce4, 9. ... Fb7 et 9. ... 0-0 ont  
également été essayés.

10. Cxd7 Cxd7 11. Cd2 0-0 12.  
0-0 Tac8 13. e4 b5 14. Tfe1 dxe4 15.

A40/2<sub>s</sub>

Fxe4 bxc4 16. bxc4 c5 17. d5 exd5  
18. Fxd5 Ff6 19. Tac1 Cb6 20. Fg2  
Fxc3 21. Txc3 Dd4.

Une suite de coups tout à fait correcte  
dans les 2 camps.

22. Ta3 Cxc4 23. Txa6 Cxd2 24.  
Txa7 Tfe8.

Les Blancs ont simplifié la position et  
tentent de dynamiser celle-ci.

25. a4 c4.

On prépare la promotion des 2 côtés.

26. Txe8 Txe8.

On supprime des pièces.

27. Tc7 g6 28. h3.

Chacun évite le piège de l'autre en don-  
nant une échappatoire à son Roi.

28. ... Te5.

Il faut éviter la promotion du Pion noir  
a4.

29. Fc6 c3.

Les Noirs protègent leur Cavalier.

30. Fg2 Rg7.

Les Noirs ne veulent pas être ennuyés  
par un échec.

31. Fb7 Tf5.

Sur un coup neutre des Blancs, les  
Noirs décident de mettre une 1<sup>re</sup> flèche.

32. De1 Tc5 33. Txc5 Dxc5.

Les Noirs forcent l'échange.

34. Rg2 c2.

Les Noirs sacrifient leur Cavalier et  
ouvrent la diagonale a1h8.

35. Dxd2 c1D 36. Dxc1 Dxc1 37.  
0-1.

Les Noirs enfoncent le clou tranquille-  
ment et forcent ainsi les Blancs à aban-  
donner.

A88/e

TOURNOI 3619 1993-1995  
DEFENSE HOLLANDAISE A88-2

M. DUPONT Ch. GONZALEZ

1. d4 f5 2. c4 Cf6 3. g3 g6 4. Fg2  
Fg7 5. Cf3 0-0 6. 0-0 d6 7. Cc3 c6 8.  
Te1.

Une variante assez peu jouée qui  
entraîne...

8. ... a5.

Une nouveauté ! Les Blancs prévoient la  
manœuvre Ca6-c7 qui coûte deux temps.  
On préfère généralement 8. ... Ce4 avec  
pour suite 9. Dc2 Cxc3 10. bxc3 e5 ∞ 11. e4  
f4! 12. c5 fxg3 13. hxg3 dxc5 14. Cxe5  
De7+=, Kube-Vogel, Allemagne 1993.

9. a3 Ca6 10. b4!?

10. Ff4?! Cc7 11. e4 fxe4 12. Cxe4  
Cxe4 13. Txe4 Ce6!? menaçant d'échanger  
le Fou f4.

10. ... Cc7 11. Fb2 Fe6 12. Cd2.

12. Dd3!? puis Cd2.

12. ... Ff7 13. Tc1 Cd7! 14. e3 e5  
15. dxe5?.

La prise en e5 est erronée à cause de  
15. ... Cxe5 (contrôle des cases c4, d3 et  
f3). 15. b5 méritait peut-être attention : 15.  
... exd4 16. exd4 Tb8! (16. ... Fxd4 17.  
bxc6 18. Fxc6=) 17. bxc6 bxc6 18. Ca4  
avec un jeu complexe.

15. ... Cxe5 16. De2 Ce6!.

Libère la diagonale pour la Dame.

17. Tcd1.

Meilleur sans doute 17. f4 chassant le  
Cavalier dangereux.

17. ... axb4 18. axb4 Db6 19. b5  
Cc5 20. f4?.

20. Ta1 est forcé.

20. ... Ced3 21. Fa1 Cxe1 22.  
Dxe1 Ta3! 23. Abandonne.

FORMATERIEL

Matériel pédagogique tous niveaux  
pour éducateurs d'échecs. Fiches d'exercices, conseils, etc.

B. SAN MARCO

La Cereirède - Chemin du Mas-de-Merle  
34970 Lattes  
Tél. 67 92 30 59

Plus fort encore 22. ... Txa1 23. Txa1  
Fxc3 24. Tb1 Te8!  $\Delta$  Cd3  $\rightarrow$ .

F. FOURNIER.

**TOURNOI 3619 1993-1994**

**DEFENSE CARO-KANN B12**

P. LEIMBACH

J. LEROY

**1. e4 c6 2. d4 d5 3. e5 Ff5 4. Fd3  
Fxd3 5. Dxd3 e6 6. Ce2.**

Une variante à la mode ces derniers  
temps.

**6. ... c5!**

a) 6. ... Da5 7. Cbc3 Da6 8. Dh3 Cd7!  
9. 0-0 c5  $\infty$ , Seirawan.

b) 6. ... Db6 7. 0-0?! (7. Cbc3) c5 8. c3  
Cc6 9. Cd2 cxd4 10. cxd4 Dd3 +=, Atkins-  
Capablanca, London, 1922.

**7. b3.**

a) 7. c3.

a1) 7. ... Cc6 8. 0-0 Cge7 9. f4 cxd4 10.  
cxd4 h5 +=, Vestol-Van Scheltinga, Hel-  
sinki, Ol. 1952.

a2) 7. ... cxd4 8. cxd4 Fb4+ 9. Cbc3  
Dd7 10. 0-0 Ce7 11. Fd2 Cbc6 12. a3 Fa5  
=, De Lockry-L. Lengyel, Varna, 1962.

a3) 7. ... Ce7 8. Db5+ Dd7 9. Dxc5 Cf5  
10. Da5 b6, 0-1, Hills-Janeway, New York  
1946.

b) 7. Db5+ Dd7 8. Dxd7+ Cxd7 9. c3  
Ce7 10. f4 h5  $\infty$ , Ljubarsky-Bockius, Mainz,  
1995.

**7. ... Cc6 8. c3 cxd4 9. cxd4 Fb4+  
10. Cc3 Cge7 11. 0-0 Cf5 12. Fd2  
0-0.**

12. ... Db6? 13. Cxd5! exd5 14. Fxb4  
Cfxd4 15. Fd6  $\pm$ ; cependant pour les ama-  
teurs de positions compliquées il y a tou-  
jours 12. ... a5 13. a3 Fxc3 14. Fxc3 Db6  
15. Tfc1 0-0 16. g4!?

**13. g3.**

13. g4!? Ch4 14. f4  $\infty$ .

**13. ... Fe7 14. Cd1?!**

14. a3 contrôlant b4.

**14. ... Tac8?.**

Il faut profiter de la passivité du jeu  
blanc : 14. ... f6! avec attaque.

**15. Ce3 Cxe3 16. Dxe3 h6 17.  
Tac1 f6.**

Trop tard maintenant.

**18. Cf4! Dd7 19. Cg6 Tf7 20.  
Cxe7+ Dxe7 21. f4 fxe5 22. fxe5  
Txf1+, nulle.**

F. FOURNIER.

**COUPE DE FRANCE 95-3T-1**

**DEFENSE PIRC B07-16**

O. NEUBAUER

R. BOUTONNET

**1. e4 d6 2. d4 Cf6 3. Cc3 g6 4. f3  
c6 5. Fc4 Fg7 6. Cge2?!**

6. Fb3  $\frac{65}{65}$  7. Fe3 Cbd7 8. Cge2 a5 9. a3  
Fa6 10. 0-0 0-0 11. Dd2 Dc7 12. Tfd1 Cb6  
13. Cg3 Tab8 =, Stein-Parma, Hamburg 1965.

**6. ... b5 7. Fb3 a5 8. a4 b4 9. Cb1.**

Voilà la raison de la préférence de 6.  
Fb3 à 6. Cge2.

**9. ... 0-0.**

Une autre idée intéressante : 9. ... Cbd7  
10. 0-0 c5 11. c4 cxd4 12. Cxd4 Cc5 13.  
Fe3 Cxb3 14. Dxb3 Fa6 et les Noirs ont une  
bonne position. Il fallait surtout profiter de  
l'inactivité des pièces blanches à l'aile Roi.

**10. 0-0 Cbd7 11. c3 e5.**

Une préférence pour 11. ... Fa6 puis 12.  
... e5.

**12. Fg5 Db6 13. Rh1 Fa6 14. Te1  
c5!? 15. dxc5 Cxc5 16. Fe3?.**

16. Cc1 (renforce la protection du Fou  
en b3) bxc3 17. Cxc3 Tfc8! (contre un éven-  
tuel Fe3) et le jeu n'est pas clair.

**16. ... bxc3 17. Fxc5 cxb2!.**

Les Noirs ont partie gagnée.

**18. Ta2 dxc5 19. Cec3 Tad8 20.  
Cd5 Cxd5 21. Fxd5 Fc4 22. Ta3 Db4  
23. Tee3 Fh6 24. Tec3 Td7 25. g3  
Tfd8 26. Rg2 Fxd5 27. exd5 Txd5 28.  
Td3 Dc4! 29. Txd5 Td5 30. Db3  
De2+ 31. Abandonne.**

31. Rh3 Df1+ 32. Rh4 Td4+ 33. f4 Fxf4!  
34. g4 Fg5+! 35. Rg3 Txc4+!! 36. Rxc4 h5+  
37. Rg3 h4+ 38. Rg4 Df5 mat. Jolie fin !

F. FOURNIER.

**COUPE DE FRANCE 95/2T/11**

**DEFENSE SICILIENNE B22-12**

J.-M. LAFARGE

J. COASNE

**1. e4 c5 2. c3 d5 3. exd5 Dxd5 4.  
d4 Cf6 5. Cf3 e6 6. Fe2 cxd4 7. cxd4  
Fb4+.**

7. ... Cc6 8. 0-0 Fe7 9. Cc3 est la  
variante habituelle.

**8. Cc3 Ce4.**

8. ... 0-0 9. 0-0 Da5 10. Db3 Cbd7 11.  
Ff4 Cb6 12. a3 Fxc3 13. bxc3 Cd5 14. Fd2  
+=, Kalegin-Muhamedzjanov, Kolontaevo,  
1994.

**9. Dc2 Dc6.**

(Suite page 213.)

(Suite de la page 212.)

Les Noirs doivent absolument déve-  
lopper leurs pièces : 9. ... Cc6 et si 10.  
Fd3? Cxc3 11. bxc3 Cxd4 12. Cxd4 Dxd4.

**10. 0-0!? Cxc3 11. bxc3 Dxc3 12.  
Da4+ Fd7 13. Fb5!.**

Un véritable jeu d'attaque !

**13. ... Fe7.**

13. ... Dxa1 14. Dxb4 Fxb5 (14. ... Cc6?  
15. Fxc6 Fxc6 16. Fa3 +-; 14. ... Da2? 15.  
Fa3 +-) 15. Dxb5+ Cc6 16. Dxb7 0-0 17.  
Fd2 Dxa2 18. Dxc6 Tac8 += et les Noirs  
s'en sont sortis.

**14. Fxd7+.**

Un coup déliant mais loin d'être ininté-  
ressant. 14. Fh6  $\Delta$  Tac1 +-.

**14. ... Cxd7 15. Ce5 Dc8 16. Ff4  
b6 17. d5 Db7.**

17. ... exd5 18. Tfe1 ( $\Delta$  Cc6) Db7 19.  
Dc6! +-.

**18. dxe6 fxe6 19. Tab1.**

Empêche la poussée du Pion en b5.

**19. ... Td8 20. Tfd1 Tf8 21. Fg3  
Fc5 22. Cc6 Ta8 23. Ca5 Dc8 24.  
Cc6 Tf5 25. Ce5 Fxf2+ 26. Rh1  
Abandonne.**

26. ... Fxg3 27. Cxd7 Rf7 28. hxg3 +- et  
26. ... b5 27. Txb5 Fxg3 28. Cxd7 Txb5 29.  
Dxb5 +-.

F. FOURNIER.

**COUPE DE FRANCE 94/5T/6**

**DEFENSE SICILIENNE B29-20**

G. JARDIN

L. CIAIS

**1. e4 c5 2. Cf3 Cf6 3. e5 Cd5 4.  
Cc3 e6 5. Cxd5 exd5 6. d4 Cc6 7.  
dxc5 Fxc5 8. Dxd5 Db6 9. Fc4 Fxf2+**

**10. Re2 0-0 11. Tf1 Fc5 12. Cg5  
Cd4+ 13. Rd1 Ce6 14. Ce4 d6 15.  
exd6 Td8 16. Ff4.**

La théorie laisse pour supérieure la suite  
16. Fd3 Fd6 17. Dh5 f5 18. Cd6! Dd6 19.  
Df5 Cf8 20. Df7 Rh8 21. Df4 Dc5 22. Fe3  
Dh5 23. Rd2 Fe6! 24. Dg5 Re8 (A. Rodri-  
guez-Diaz, Ch. Cuba 1983) 25. Tf4  $\Delta$  Fd4  $\pm$ .

**16. ... Cxf4 17. Dxf7+ Rh8 18.  
Dxf4 Fxd6 19. Cxd6 Txd6+ 20. Rc1  
Tf6 21. De5 Txf1+ 22. Fxf1 Dh6+ 23.  
Rb1 Fd7 24. a3 Te8 25. Dc7.**

+= selon une analyse de V. Salov.

**25. ... Dd2! 26. c4.**

La prise du Pion b7 est bien sûr interdite  
à cause de 26. ... Te1+ 27. Ra2 Fe6+ 28.  
c4 Txa1+ 29. Rxa1 Dd1+ 30. Ra2 Dxf1 lais-  
sant une initiative satisfaisante aux Noirs.

**26. ... b5! 27. Ra2 Tc8 28. De5  
bxc4 29. Dc3.**

Le coup est forcé sinon les Noirs forcent  
le gain par 29. ... c3.

**29. ... Dd5 30. Tc1 Fa4 31. Ra1.**

31. Fxc4 Dxc2 32. Dd4 et rien n'est joué  
de part et d'autre.

**31. ... h6 32. g3 Fb3.**

Contrôle la case de fuite du Roi adverse  
en a2.

**33. Fh3 Td8 34. Fg4?!**

Mieux sans doute : 34. Ff1.

**34. ... Dd3 35. De5 Tf8 36. h4?.**

36. De2 était le moindre mal.

**36. ... Tf1 37. Abandonne.**

Les Blancs doivent donner du matériel  
pour éviter de se faire mater : 37. Te1 c3!  
38. bxc3 Dd2 39. Db8+ Rh7 40. Ff5+ Txf5  
41. Dxb3 Dxe1+.

F. FOURNIER.



LIVRES  
et  
JEUX D'ECHECS

LIVRES  
et  
JEUX DE STRATEGIE

16-1-43-26-83-67  
29, rue St-André-des-Arts - 75006 PARIS

**VARIANTES**

# COURS DE PERFECTIONNEMENT POUR DEBUTANTS

Par Jacques NEGRO

Arbitre F.I.D.E.

COURS N° 208

(Concours Echelle Permanent)

## AVEC DES « SI » ... JE NE SUIS JAMAIS MAT ! (Série 5)

Avec cette série se termine notre divertissement. Certains de ces diagrammes ont paru dans la presse ou revues (parmi d'autres qui ont perdu leur intérêt d'actualité) et certains ont gardé une odeur de poudre. N'avaient-ils leur place dans nos cours parfois badin, parfois frondeur ?

### DIAGRAMME N° 17 « HONNI SOIT QUI MAL Y PENSE »



TRAIT AUX BLANCS

Le « Niçois » Raoul BERTOLO, président fondateur de la revue « Europe-Echecs » était dans sa jeunesse un bon amateur. Nous gardons de notre ami (d'école) un excellent souvenir !

« Sur l'échiquier aux longues diagonales, Dis-moi, mon « frère », que fais-tu ? Je prépare des finales ! »

Extrait de la revue « L'Echiquier de Turenne » (1958) Raoul BERTOLO, annonce l'arnaque aux Noirs.

**Question n° 17.** Les Blancs jouent et font nulle (5 points).

### DIAGRAMME N° 18 « PIONS... MAREE NOIRE... »



TRAIT AUX BLANCS

Le Roi noir « dispose » de cinq fiancés ! Pour « dérouter » le mariage les Blancs choisissent une ligne de jeu peu connue dans les cérémonies de la promotion.

**Question n° 18.** Les Blancs jouent et font nulle (5 points).

### DIAGRAMME N° 19 « MAT... MOI ? JAMAIS ! »



TRAIT AUX BLANCS

Ici le Roi blanc occupe la case d'arrivée du pion noir. La méthode pour annuler est alors très (!) simple.

La Tour occupe la 3<sup>e</sup> traverse (la 6<sup>e</sup> pour le camp du pion) et attend que le pion y parvienne.

A ce moment-là – mais pas avant – la Tour va le plus loin possible derrière le pion et donne sans cesse échec au Roi ennemi.

**Question n° 19.** Les Blancs jouent et font nulle (5 points).

### DIAGRAMME N° 20 « L'ECHIQUEUR ECOSSAIS »

Nous avons écrit (souvent !) dans nos chroniques de « Nice-Matin » (25 ans déjà !...):

« Au commencement Dieu créa les Cieus et la Terre, et au septième jour, au lieu de se reposer, inventa le jeu d'Echecs ! »

Nous devons ajouter que c'est « Satan » qui imposa le « Zeitnot » et notre « Caïssa » la fantaisie échiéquenne !

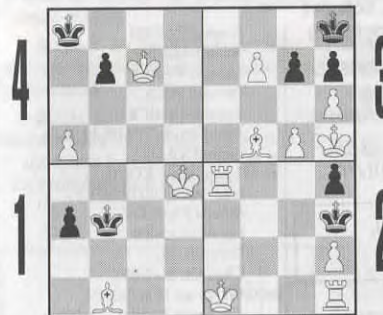

Pour terminer nos diagrammes nous vous proposons une fantasmagorie échiéquenne.

**Sans sortir du carré : (A)**

1. Les Blancs jouent et font nulle (1)
2. Les Blancs jouent et font nulle (en ... un coup)
3. Les Noirs jouent et font pat.
4. Les Noirs jouent, les Blancs font pat en un coup.

(5 points pour les quatre questions.)

(A) : Les quatre carrés sont indépendants l'un de l'autre.

(1) Plusieurs solutions. Une seule pour votre réponse.



Le plaisir que l'on retire d'une étude est très complexe. Victor Hugo comparait les Echecs, par leurs innombrables et variées combinaisons et les difficultés qu'ils présentent, aux mathématiques transcendantales. Nos petits « divertissements » attirent de plus en plus les lecteurs du « C.D.E. ».

Jacques NEGRO,  
(Délégué à la propagande.)

Envoyez vos solutions à Jacques NEGRO (Echecs), Journal « Nice-Matin » 06290 Nice cedex, avant le 15 du mois suivant.

## SOLUTIONS DE LA SERIE N° 4

**Diagramme n° 13 :** 1. ... Txf5  
2. Dxf5 (2. Dh4 ne va pas à cause de g7-g5 3. Dh3 Fg4 4. Dxc4 Txf1+ 5. Fxf1 Cxc4 gagne.) 2. ... Fg4 3. Dg6 Fh5  
4. Df5 Fg4, nulle (5 points).

**Diagramme n° 14 :** 1. d5 Fxd5 (Si 1. ... g1=D 2. Fd4+ Rxd4 3. Cf3+ etc.) 2. Fa3 Rd4 3. Ce4 Fxe4 (forcé) 4. Fd6 (Menace 5. Fh2) 4. ... g1=D/T 5. Fc5+ Rxc5 pat (5 points).

**Diagramme n° 15 :** 1. Tc8+ (Si 1. Tc3-c4? Db7 – menace Dh1+ – 2. Te4 Da7+ 3. Ta4 Dg1+ 4. Te1 Dxe1+ mat) 1. ... Rh7 2. Th8+ Rxh8 3. Td8+ Rh7 4. Th8+ Rxh8 pat (5 points).

**Diagramme n° 16 :** 1. Tf1 a2 (Si 1. ... Rg3? 2. Tf3+ gagne) 2. Tg1+ Rh3 3. Rf3 Rh4 (Si 3. ... Rh2 4. Ta1 b2 5. Txa2!) 4. Rf4 Rh5 5. Rf5 etc. Nulle par répétition. (5 points).

## PROPAGANDE A.J.E.C.

Je me répète, mais je voudrais remercier tous les A.J.E.C. qui m'écrivent soit pour l'adresse d'un ami, d'un club, ou d'un A.J.E.C. qui participe ou organise un tournoi F.F.E.

Votre concours est précieux !

Aussi cela me permet de vous demander de participer plus activement encore à l'essor de l'A.J.E.C. Pour cela rien de plus simple :

— Faites lire et abonner un ami, un jeune, un club. Envoyez-nous son adresse, il recevra :

- Un numéro du « Courrier des Echecs ».
- Le règlement des compétitions.
- Deux circulaires d'information.
- Une feuille de partie (modèle).
- Un bon pour 150 cartes de jeu en prime de première adhésion.

Pour les A.J.E.C. qui participent ou organisent des tournois F.F.E. nous adressons en plus des affichettes.

Le « parrain » d'un nouvel abonné recevra (si abonnement !) un cahier d'échecs grand format pour noter les parties par correspondance.

Jacques NEGRO,  
(Délégué à la propagande A.J.E.C.)



**GAMBISCO**

la revue du  
joueur d'échecs  
chaque abonné  
entre dans le  
club GAMBISCO  
(réductions sur  
les inscriptions  
de tournois,  
sur les livres,  
ordinateurs...)

Couverture quadrichrome, 52 pages  
en 2 couleurs sur papier de qualité

Un moyen efficace pour progresser.

Une mine d'informations.

Un ton vif, humoristique et satirique

Des jeux, des dossiers, la rubrique  
informatique de Pierre NOLOT...

LIRE LE GAMBISCO,  
C'EST L'ADOPTER

285 F  
L'ABONNEMENT D'UN AN  
(12 numéros, soit  
33,75 F le numéro) à

GAMBISCO  
39, rue Ferdinand-Cappelle  
59660 MERVILLE  
Tél. : 28 49 66 03

avec :

Arnaud PAYEN,  
Alain PALLIER,  
Laurent VERAT,  
Davoud PIRA,  
Sylvain HOUCKE,  
Jean-Claude TEMPLEUR,  
Pierre NOLOT,

les MI Jean-René KOCH,  
Jean-Marc DEGRAEVE,  
Mircea PAVLOV,  
Luc WINANTS  
Gary LANE,  
Christian BAUER,

les GMI Victor BOLOGAN,  
Alexandre MOROZEVITCH,  
Matthew SADLER,  
Slim BOUAZIZ,  
Glenn FLEAR,  
Olivier RENET,  
Alexei SHIROV  
et les autres

Si des joueurs de ce niveau  
choisissent d'écrire pour nous, ce ne  
doit pas être tout à fait par hasard...

ABONNEZ-VOUS AU C.D.E.

## NOS TOURNOIS

### CHAMPIONNAT DE FRANCE 1997

**Article 1.** — Sont qualifiés d'office après candidature :

- a) Le dernier champion de France A.J.E.C.
- b) Le dernier champion de France F.F.E.
- c) Le dernier vainqueur de la Coupe de France.
- d) Le dernier vainqueur du Championnat Inter-Régional.
- e) Les vainqueurs d'un tournoi à normes à 11 joueurs ou d'un tournoi de 1<sup>re</sup> division à 7 joueurs, les vainqueurs ex aequo étant départagés comme à l'article 9. Les tournois dont le résultat a été publié depuis plus de 3 ans ne sont plus pris en compte. Si un joueur qualifié par une ou plusieurs victoires fait acte de candidature et participe à un championnat, ces victoires-là ne pourront plus le qualifier pour les championnats suivants.

**Article 2.** — Dans la limite des places restantes, des joueurs non qualifiés d'office pourront être qualifiés par la Commission de Sélection, après candidature. Si leur CPA est supérieur à 2300 avec la condition supplémentaire qu'il soit flabilisé (édité sans astérisque). Toutefois, cette limite pourra être abaissée si le minimum de participants (11) n'est pas atteint.

**Article 3.** — La Commission de Sélection détermine chaque année le nombre de participants, 11, 13 ou 15, l'épreuve étant obligatoirement toutes rondes (10, 12 ou 14 parties).

**Article 4.** — Deux étrangers habitant en France et membres de l'association peuvent être admis au maximum. En cas de victoire de l'un d'eux, c'est le premier Français qui est déclaré Champion de France.

**Article 5.** — Les joueurs Français habitant l'étranger sont admis avec les restrictions prévues à l'article 1<sup>er</sup> du règlement des tournois intérieurs.

**Article 6.** — Les candidatures avec références, titre ou attestation doivent être envoyées au Directeur de l'épreuve entre le 1<sup>er</sup> septembre et le 10 octobre (cachet de la poste faisant foi) de l'année précédant celle du championnat.

**Article 7.** — Les droits de participation sont de vingt timbres « tarif rapide ».

**Article 8.** — Le début du championnat est fixé courant novembre. La fin de l'épreuve est fixée 18 mois plus tard. Les parties non achevées à cette date seront arrêtées, et les feuilles de parties devront être transmises au plus tard 15 jours après la fin de l'épreuve (cachet de la poste faisant foi) au Directeur de l'épreuve correctement remplies, avec diagrammes et analyses complètes sur feuilles séparées et de façon anonyme (gain et partie nulle). Si le joueur n'a pas fait parvenir ses feuilles de parties manquantes et analyses dans le délai prescrit, il se verra attribuer 0 point pour ces parties.

**Article 9.** — En cas d'ex aequo pour la première place, les joueurs sont départagés dans l'ordre par :

- 1) Le système Sonneborn-Berger ;
- 2) Leur score entre eux si le Sonneborn-Berger n'a rien donné ;
- 3) L'augmentation du CPA due au championnat si les deux premiers points n'ont rien donné. Le joueur ayant augmenté le plus son CPA est déclaré champion de France.

Les candidatures avec références, titre ou attestation, sont à envoyer au directeur de l'épreuve avant le 10 octobre 1996 : Frédéric FOURNIER, 7, rue des Jonquilles, 60270 GOUVIEUX. Les droits de participation sont de vingt timbres « tarif rapide ».

Toutes les candidatures transmises dans les délais, mais à l'ancien directeur de l'épreuve, sont envoyées au nouveau responsable.

### CHAMPIONNAT DE FRANCE 1995

54. Théon - Martenot..... 0,5-0,5  
55. Théon - Cerf..... 1-0

### Classement définitif

	LEOT.	SPITZ	MUL.	LAGON.	MICH.	CERF	LECON.	VIGN.	THEON	WAGN.	MART.	TOTAL
1. Christophe LEOTARD	x	0,5	0,5	0,5	1	1	1	1	1	1	1	8,5
2. Christophe SPITZ	0,5	x	0,5	1	0,5	0,5	1	1	1	1	1	8
3. Jérôme MULLER	0,5	0,5	x	0,5	0,5	1	0,5	1	0,5	1	1	7
4. Jean De LAGONTRIE	0,5	0	0,5	x	0,5	0,5	1	0,5	0,5	1	1	6
5. Jacques MICHEL	0	0,5	0,5	0,5	x	0	1	0,5	1	1	0,5	5,5
6. Max CERF	0	0,5	0	0,5	1	x	0,5	0,5	0	0,5	1	4,5
Jean-Olivier LECONTE	0	0	0,5	0	0	0,5	x	1	1	0,5	1	4,5
8. Michel VIGNERON	0	0	0	0,5	0,5	0,5	0	x	1	0,5	0,5	3,5
9. Pierre THEON	0	0	0,5	0,5	0	1	0	0	x	0	0,5	2,5
Bruno WAGNER	0	0	0	0	0	0,5	0,5	0,5	1	x	0	2,5
Jean MARTENOT	0	0	0	0	0,5	0	0	0,5	0,5	1	x	2,5

## CHAMPIONNAT DE FRANCE 1996

6.	Jean - Raimondi.....	0,5-0,5
7.	Hervet - Nègre.....	0,5-0,5
8.	Jean - Léotard.....	0,5-0,5
9.	Vigneron - Nègre.....	0,5-0,5
10.	Ruch - Raimondi.....	1-0
11.	Del Gobbo - Raimondi.....	1-0
12.	Léotard - Raimondi.....	1-0

### Classement provisoire

1.	Del Gobbo.....	2
2.	Léotard, Hervet, Jean et Nègre.....	1,5
6.	Ruch, Vigneron, Druon et Raimondi.....	1

## TOURNOIS QUALIFICATIFS

### Nouveaux tournois

2429	H. Ouramdane, H. Pellet, S. Morin, A. Lacoste, S. Zajac.
2430	J.-M. Follic, J. Quiniou, R. Deidda, C. Jacob, M. Briet.
3647	D. Forget, C. Jacob, R. De Winne, J. Felbinger, D. Perraut.
4157	G. Mouawad, L. Gueguin, L. Bonnal, P. Troianelli, J. Mourin.

### Résultats

1232	1. F. Lorin, 9,5 ; 2. P. Harrouin, 8 ; 3. B. Jouaut, 7,5 ; 4. G. Beck, 6,5 ; 5. S. Cavil, 6 ; M. Maumey, 4,5 ; 7. R. Debrus, 0.
2409	1. J.-M. Yvinec, 7 ; 2. J. Cimolai, 6,5 ; 3. G. Ramillon, 3,5 ; 4. J. Dolz, 2 ; 5. R. De Winne, 1.
2414	1. E. Schrader, 6,5 ; 2. J.-G. Le Duigou, 6 ; 3. M. Velle, 4,5 ; 4. P. Soccoja, 2 ; 5. P. Brisson, 1.
2417	1. P. Py, 7 ; 2. P. Villalba, 5,5 ; 3. C. Jund, 4,5 ; 4. J. Dolz, 3 ; 5. J.-M. Hagnere, 0.
3633	1. G. Chastanet, 7,5 ; 2. J.-M. Follic, 5,5 ; 3. C. Delaruelle, 3 ; 4. C. Gonzalez, 2 ; 5. J.-M. Hagnere, 0.
4140	1. P.-E. Champault, 7,5 ; 2. R. Thyès, 5,5 ; 3-4. A. Dargent et D. Germain, 3,5 ; 5. J.-M. Henry, 0.

## TOURNOIS A TROIS JOUEURS

### Nouveaux tournois

1786/4	A. Langlois, J. Pasquet, R. De Winne.
1787/2	Y. Destaing, A.-J. Mignien, L. Renouf.
1788/4	C. Haubron, C. Lomberger, B. Heim.
1789/4	C. Lomberger, F. Leroux, S. Bernard.

### Résultats

1701/3	(Rectificatif) 1. L. Lacombe, 3 ; 2. T. Gestlain, 2 ; 3. F. Delattre, 1.
--------	--

1717/4	1. L. Poplin, 3 ; 2. G. Lebris, 2 ; 3. A. Boulet, 1.
1719/4	1. M. Gaggioli, 4 ; 2. A. Huet, 2 ; 3. B. Madrona, 0.
1720/3	(Rectificatif) 1. V. Caprio, 3 ; 2. M. Delaporte, 2 ; 3. J. Leseq, 1.
1722/2	D. Fea, 2,5 ; 2. J. Ciampi, 2 ; 3. C. Lalanne, 1,5.
1738/3	(Rectificatif) 1. L. Renouf, 3,5 ; 2. D. Aubron, 2,5 ; 3. J.-M. Antunes, 0.
1763/3	1. J.-M. Follic, 3,5 ; 2. H. Pellet, 2,5 ; 3. M. Calin, 0.
1731/4	1. X. Blonde, 4 ; 2. F. Gautier, 2 ; 3. Y.-M. Jabot, 0.
1739/1	1. H. Guineret, 3 ; 2. T. Glemot, 2,5 ; 3. B. Miquel, 0,5.
1746/4	1. X. Blonde, 3,5 ; 2. M. Baillon, 2,5 ; 3. D. Gaie, 0.
1755/3	1. D. Cebollero, 3,5 ; 2. B. Heim, 1,5 ; 3. B. Godinat, 1.

## COUPE DE FRANCE

### Nouveaux tournois

#### Premier tour :

96/1T/14	D. Meunier - L. Garay
96/1T/15	P. Darnaux - P. Desruelle

#### Deuxième tour :

96/2T/13	R. Deidda - P. Raucy
96/2T/14	Ph. Bobel - M. Guidoni
96/2T/15	P. Desruelle - J.-P. Bellay
96/2T/16	R. Boutonnet - Fr. Caruel
96/2T/17	R. Raynal - L. Lamole

## ATTENTION

### CHANGEMENT DE RESPONSABLE DU CHAMPIONNAT DE FRANCE A PARTIR DE L'ÉDITION 1997

Toute la correspondance (inscription, suivi de l'épreuve jusqu'à la clôture) est dorénavant à adresser à :

**Frédéric FOURNIER**  
7, rue des Jonquilles  
60270 GOUVIEUX

Aucune modification, quant à l'édition 1996, dont la correspondance est toujours à adresser à Jacques JACQUART jusqu'à la fin de cette compétition en mai 1997.

## Troisième tour :

96/3T/10	D. Charpentier - G. Mas
96/3T/11	M. Guidoni - B. Campant
96/3T/12	O. Fremann - P. Bouget
96/3T/13	Ph. Landry - M. Bert
96/3T/14	M. Poupinel - S. Rivier

## Quatrième tour :

96/4T/7	D. Bouchez - Th. Bertola
---------	--------------------------

## Cinquième tour :

96/5T/4	S. Goerlinger - Y. Bouillod
---------	-----------------------------

## Quart de finale :

96/Q/3	F. Geider - P. Wascot
--------	-----------------------

### Résultats

#### Premier tour :

95/1T/25	R. Raynal - Th. Roux.....	2-0
96/1T/4	J.-P. Bellay - B. Godinat.....	2-0
96/1T/6	J.-Ch. Horchmann - J.-F. Forge.....	2-0

#### Deuxième tour :

95/2T/15	M. Guidoni - J.-Ch. Carpentier.....	1-1 (2 nulles)
95/2T/26	J.-P. Babugeon - M. Bert.....	0-2
96/2T/3	G. Ivanoff - G. Mas.....	0-2
96/2T/5	S. Rivier - J.-P. Guillaume.....	1,5-0,5

#### Troisième tour :

94/3T/17	L. Piraud - J.-D. Bertrand.....	1-1 (2 nulles)
95/3T/10	D. Hartmann - J.-Cl. Jimenez.....	0-2
96/3T/3	X. Manne - M. Guidoni.....	1-1

#### Quatrième tour :

95/4T/7	M. Poupinel - M. Roque.....	0-2
95/4T/11	R. Boutonnet - P. Raques.....	0,5-1,5
96/4T/2	J.-R. Bellec - Y. Bouillod.....	0-2

#### Cinquième tour :

95/5T/4	P. Wascot - B. Campant.....	1,5-0,5
---------	-----------------------------	---------

#### Quart de finale :

95/Q/4	B. Jouault - M. Litique.....	0,5-1,5
--------	------------------------------	---------

#### Finale :

95/F/1	A. Biaux - B. Berriot.....	0,5-1,5
--------	----------------------------	---------

Nos félicitations au vainqueur et à son valeureux adversaire.

Nous rappelons aux vainqueurs d'un tournoi que la qualification pour le tour suivant ne se fait pas automatiquement. Il faut que le joueur en formule la demande assortie des droits d'inscription.

## MATCHES DEFIS

### Nouveaux Tournois

#### 96/...

70	3856	J.-Fr. Forge	3777	F. Leroy
71	2005	H. Pellet	3944	G. Caillot
72	2102	A. Poli	575	G. Chevrier
73	575	G. Chevrier	2102	A. Poli

### Résultats

#### 93/... (rectificatif)

130	370	M. Boussac	+	1313	A. Huet
-----	-----	------------	---	------	---------

#### 94/...

79	2602	D. Viard	=	3567	A. Mevel
80	3567	A. Mevel	=	2602	D. Viard

#### 95/...

92	1606	J. Leseq	-	740	M. Delaporte
93	740	M. Delaporte	+	1606	J. Leseq

#### 96/...

6	993	D. Fea	+	231	M. Bert
7	231	M. Bert	-	993	D. Fea
8	3973	Th. Banos-Robles	=	3504	P. Py

## TOURNOIS THEMATIQUES AJEC

Lancement du tournoi (Sokolski) :

TH/96/02 : F. Fournier, C. Deneuille, M. Ballan, A.-G. Mouawad, A. Beauvineau, F. Le Roux, J.-M. Grillon.

Rappel des thèmes à venir :

TH/96/03 : Gambit Winckelmann-Reimer : 1. e4 e6 2. d4 d5 3. Cc3 Fb4 4. a3 Fxc3 5. bxc3 dxe4 6. f3.

Date limite d'inscription : 31 octobre 96. Début du tournoi : 1<sup>er</sup> décembre 1996.

TH/97/04 : Système Colle : 1. d4 d5 2. Cf3 Cf6 3. e3 e6 4. Fd3 c5 5. c3.

Date limite d'inscription : 31 janvier 1997. Début du tournoi : 1<sup>er</sup> mars 1997.

TH/97/05 : Gambit du Roi : 1. e4 e5 2. f4 Cc6.

Date limite d'inscription : 31 avril 1997. Début du tournoi : 1<sup>er</sup> juin 1997.

TH/97/06 : Défense Caro-Kann - Variante Tartakover : 1. e4 c6 2. d4 d5 3. f3.

Date limite d'inscription : 31 juillet 1997. Début du tournoi : 1<sup>er</sup> septembre 1997.

Les droits de participation sont de 6 timbres « tarif rapide » et l'inscription se fait auprès de : **F. FOURNIER, 7, rue des Jonquilles 60270 GOUVIEUX.**

## CLASSEMENT A.J.E.C.

3902 Abat Ch. ....	1763 *	182 Bedu J.-P. ....	1821	351 Boulay R. ....	1964
3321 Abdat R. ....	1998	3453 Bellardi M. ....	2233 *	353 Boulet A. ....	1865
5 Achard B. ....	1779 *	192 Bellas V. ....	2231	2882 Boulet B. ....	1894
8 Adeline B. ....	1869 *	193 Bellay J.-P. ....	2037 *	362 Bourges J. ....	1969 *
3021 Affagard P. ....	1797 *	194 Bellec J.-R. ....	2236 *	370 Boussac M. ....	1852
3022 Agasse-Lafont P. ....	2229	195 Belleperche R. ....	1906 *	375 Boutonnet R. ....	2131
15 Aiech Y. ....	2280	202 Belluire P. Exc. ....	2431 *	376 Bouttier P. ....	2226
20 Albery M. ....	2037	214 Bennett M. ....	1821	2704 Bouverot O. Exc. ....	2423
24 Algaba P. ....	2137	3966 Benony M. ....	1799 *	3936 Bouvier R. ....	2132 *
27 Allegre R. ....	1971	217 Benusilho L. ....	1745	377 Bouyt B. ....	2080
29 Alozy F. ....	1983	218 Beraud Y. ....	1899	385 Brebion Ch. ....	2307
30 Alpern O. ....	1882	219 Berenguer Ph. ....	2037	3664 Brege J.-L. ....	2052 *
3830 Alvarez-Rodriguez I. ....	1983 *	221 Berko A. ....	1945	395 Bridier Ch. ....	1983
33 Ancey G. ....	2166	223 Bernard C. ....	2285	396 Briel A. ....	1758
34 Andraud G. ....	2190 *	3670 Bernard S. ....	1748 *	3920 Briet M. ....	2061 *
4039 Andre N. ....	1874 *	226 Bernardet S. ....	1615	399 Brillaud J. ....	2141
3855 Andre P. ....	1984 *	3188 Bernou J.-L. ....	1770	405 Brisson P. ....	1903
38 Andrieu Ph. ....	2074	229 Berriot B MN. ....	2423	407 Brodin G. ....	1789
40 Andrieux P. Exc. ....	2411	3548 Brun Ch. ....	1677 *	3952 Brun Ch. ....	1884 *
4098 Antonini D. ....	2185 *	231 Bert M. ....	1991	3985 Brunie L. ....	1806 *
3725 Antunes J. ....	1791	233 Berthiaud P. ....	1993	417 Bruno Ch. ....	2022
53 Armand H. ....	2156	236 Bertola Th. Exc. ....	2341	427 Bunlon G. ....	1607 *
3591 Asclepit P. ....	1859 *	239 Bertrand G. ....	1857 *	3817 Burnet L. ....	1894 *
3831 Atlan G. ....	1857 *	240 Bertrand J.-D. ....	2323	433 Burnier L. ....	2175
68 Aubron D. ....	1942	3847 Bertrand O. ....	1894 *	435 Bury Ph. ....	2037
72 Audie A. ....	2044	243 Bertuli R. ....	2238	442 Cadillon L. Exc. ....	2345 *
76 Audoubert J. ....	2166	250 Bessis S.-A. ....	2329	444 Cadiou J. ....	2295 *
88 Aymard M. ....	1993	257 Beyssac J.-L. ....	2005 *	3357 Caillot J.-M. ....	1996 *
2716 Azema Ph. ....	2029 *	260 Biazon A. ....	1988	3944 Caillot G. ....	1886 *
3033 Azzoug Samir N. ....	1768 *	261 Biaux A MN. ....	2144	453 Calamuso M. ....	2032
3041 Babugeon J.-P. ....	1673	262 Bibens J.-P. ....	1976	4015 Calin M. ....	1751 *
99 Bacon J.-P. ....	1891	268 Bigotte P. ....	1986	4041 Calvo R. ....	1864 *
3974 Baillon M. ....	1860 *	271 Billeter J. ....	2095	459 Cambourg A. ....	2107 *
108 Baixes P. ....	2301	274 Biro A. ....	2197	460 Camoin J.-L. ....	1799
109 Bajoue C. ....	1661 *	275 Bironneau F. ....	1843	3323 Campant B. ....	2139 *
114 Balause J. ....	2153 *	3662 Blain J.-B. ....	1859 *	475 Cappelier R. ....	2010
116 Ballan G. ....	1697 *	3525 Blaison H. ....	1989 *	476 Caprio V. ....	2018
117 Ballan M. ....	2035	3663 Blanchard H. ....	2037 *	477 Capron G. ....	1831
118 Ballester A. ....	2108 *	284 Blanchard Ph. ....	1981 *	3921 Carcillo D. ....	1762 *
122 Balzer A. ....	1796 *	3794 Blonde X. ....	1981 *	487 Carlier P. ....	1716
123 Banet J. Exc. ....	2445	293 Blondelle C. Exc. ....	2345	489 Caron M. ....	2142
3973 Banos-Robles Th. ....	2018 *	296 Bobel Ph. ....	2165	492 Carpentier J.-C. ....	2080 *
2717 Barbaroux R. ....	2192 *	299 Bodis J. ....	2275	493 Carre Y. ....	1840
132 Baroin B. ....	2027	305 Boissel B. MN. ....	2608	495 Caruel F. ....	1910 *
133 Baron D. MN. ....	2511	306 Boissier P. ....	1891	496 Casale M. ....	2285 *
137 Barre J.-M. ....	2178	308 Boitte B. ....	1723 *	3115 Cash R. ....	1886 *
138 Barrielle Ph. ....	2165	313 Bologna M. ....	1847	498 Casin R. ....	1979
142 Baruchel P. ....	2202	317 Bonnai L. ....	1886	500 Castanet R. ....	1995 *
148 Basmaison M. ....	2032	2852 Bonneau P. ....	1938	501 Catalan J.-P. ....	1850 *
152 Bastion G. ....	1899	319 Bonnefoy R. ....	2030	507 Caumes J. MN. ....	2374
154 Baton D. ....	1906 *	322 Bonnet Ch. ....	2088	511 Cavril S. ....	2202
158 Baudoin J.-F. ....	2231	325 Bonnet J. ....	2080	514 Cazenave A. ....	2122
159 Bauget P. ....	2197	327 Bonneville J.-P. ....	2295 *	515 Cazenave F. ....	1887 *
162 Bazart Y. ....	1760 *	3511 Bordino J.-Ch. ....	2190 *	518 Cebollero D. ....	1971
3237 Beau A. ....	2097 *	334 Bornarel G. ....	1741 *	519 Celerier F. ....	1723 *
170 Beaulieu M. ....	2042	336 Borniche Ch. ....	2103	3882 Cercle D. ....	1850 *
3836 Beauvineau A. ....	1872 *	2875 Bouchez D. ....	2386 *	520 Cerf M. Exc. ....	2403
177 Beck G. ....	2146	342 Boudignon S. ....	2267	523 Chabeaud J.-J. ....	2156 *
179 Becquerelle P. ....	2144	347 Bouillod Y. ....	2348 *	3498 Chalard D. ....	1904 *
180 Bedel J.-A. ....	2212	350 Boulard E. MN. ....	2326	3951 Champault P.-E. ....	2029 *

533 Chareyre A. ....	2193 *	710 Debree A. ....	2146 *	3991 Ducoffre Ph. ....	2114 *
536 Charpentier D. ....	2132	712 Debrus R. ....	2032	892 Dufourg H. ....	1612 *
541 Charrier J.-C. ....	1910	713 Decallonne B. ....	2125	3843 Dufournier P. ....	1864 *
542 Charrière B. ....	1978 *	715 Decamp A. ....	1918	896 Dufresne F. ....	2039
546 Chastanet G. ....	2086	716 Decamp Th. ....	1677 *	3884 Dugraindelorge V. ....	2071 *
551 Chatelain L. ....	2139	3084 Degrave J. ....	1850 *	907 Dumoulin R. ....	2204 *
554 Chaussard E. ....	1942	725 Dehainault R. ....	2100	909 Dupin V. ....	1609 *
559 Chazalette Ch. ....	2127	3691 Deidda R. ....	2158 *	3434 Dupont D. ....	1915 *
3470 Chery E. ....	2239	751 Del Gobbo M. MN. ....	2459	4054 Dupont J.-M. ....	1864 *
2892 Chesneau J. ....	1831 *	738 Delahaye M. ....	1966	911 Dupont M. ....	1777
3029 Chiron A. ....	2056 *	739 Delaire E. ....	2035	3834 Dupuy M. ....	1745 *
3293 Chopin Ph. ....	2204	742 Delaporte M. ....	1966	914 Duquerroux Ch. ....	2182
588 Choque R. ....	1978 *	743 Delarge F. ....	1918	916 Durandal J. ....	1969 *
590 Chorfi Kh. Exc. ....	2442	3669 Delaruelle Ch. ....	1972 *	919 Durbize P. ....	2154 *
591 Chosson Ph. ....	2222 *	3551 Delattre F. ....	2015 *	921 Duriez G. ....	2103 *
596 Ciais L. ....	2284	746 Delbecque Ch. ....	2275	922 Duriez J.-L. ....	2309
597 Ciampi J. ....	2037 *	747 Deibos J.-L. ....	2108	926 Dury E. ....	2182
599 Cimolai J. ....	2144	749 Delescaut D. ....	1915 *	928 Duthilleul J. ....	2261 *
600 Cipriani F. ....	2090	759 Dellinger A. ....	2278 *	931 Duval J. ....	1600
601 Cipriani G. ....	2307	762 Deloras D. ....	1818 *	936 Duvette M. ....	2120
3935 Clair M. ....	1865 *	766 Delort F. Exc. ....	2428	943 Eeckhout J.-L. ....	2165
604 Claret L. ....	2093 *	771 Delrieu J.-L. ....	2158	950 Eliot R. ....	1910
611 Coasne Doct. J. ....	2122	777 Deneuveville Ch. ....	2063	953 Engster J.-Ch. ....	1853
612 Cobigo J.-Y. ....	2170	784 Depret P. ....	1648	956 Epinoux J.-F. ....	2165
3699 Cochard P. ....	2460 *	790 Derlon J. ....	2034	966 Esnaola Benito Lz. ....	2217
613 Cochet F. Exc. ....	2244	793 Derouineau J. Exc. ....	2365	967 Esnault J.-L. ....	2100
4037 Coclet D. ....	1842 *	803 Deschamps P. ....	2217 *	980 Farcy F. MN. ....	2567
3919 Colnot C. ....	1995 *	804 Descotes J.-P. ....	2142	3472 Farcy V. ....	1816 *
621 Colussi E. ....	2163 *	805 Descroix G. Exc. ....	2365	3856 Farge J.-F. ....	1840 *
623 Comon J.-M. ....	1925	3251 Desjonquieres D. ....	1877 *	982 Farjot Ph. ....	2212 *
2894 Connard Y. ....	1995	808 Desmet K. ....	2117 *	985 Fauchey L. ....	1714 *
3993 Constant J.-Y. ....	2022 *	3878 Desquiens S. ....	1853 *	990 Favre B. ....	2108 *
3415 Constantin G. ....	2185 *	2906 Desruelle P. ....	2008 *	993 Fea D. ....	2142
3751 Contini D. ....	1850 *	813 Destaing Y. ....	2142	3427 Federspiel A. ....	2119 *
633 Coquemer P. ....	2318	821 Deville O. ....	2231	995 Felbinger J. ....	2088
635 Corbin L. ....	1942	823 Devocelle L. ....	2258	4003 Feldis J.-N. ....	1927 *
636 Corde Ph. ....	2352	827 Dhieux F. ....	2069	3899 Feldis Y. ....	1847 *
3564 Gordonnier C. ....	1876 *	3326 Dichi B. ....	1957 *	1001 Fernandez J. ....	2010
3975 Coube P. ....	1952 *	3869 Didier L. ....	1986 *	1002 Fernandez R. ....	1898
654 Coulombier S. ....	2107	831 Dienne J. ....	2161	1003 Feroul M. MI. ....	2510
656 Courant J. ....	1974	832 Dieu B. Exc. ....	2292	1006 Fietkau A. ....	1945
657 Courbière J.-R. ....	1938	836 Dijon J.-M. ....	2205	2919 Fikry A. ....	2081 *
658 Courte F. ....	2148 *	838 Dolz J. ....	2025	1012 Fister B. ....	2158
3942 Crapis F. ....	1801 *	3739 Dominguez A. ....	1918 *	1015 Flecher J. ....	1928
3433 Crassous J. ....	2090 *	3455 Dominici Th. ....	2105 *	1016 Flesch G. ....	1993 *
668 Criton R. ....	2292 *	3092 Donchez G. ....	1925 *	1017 Fleury F. ....	1933 *
3191 Croix J.-F. ....	1876	844 Donne P. ....	2146 *	3994 Fleury Ph. ....	1848 *
669 Cros R. ....	1923 *	845 Donnenfeld P. MN. ....	2488 *	3694 Follic J.-M. ....	2090
3771 Curnillon F. ....	2125 *	848 Dormoy P. ....	2141	3928 Forget C. ....	1882 *
683 Dacquain S. ....	2063	852 Doudon M. ....	2091	1032 Fournier F. ....	2097
689 Dalmas L. ....	2117	853 Douliez J. ....	2183	3802 Fournier J.-N. ....	2158 *
694 Danzanvilliers P. ....	2268	2909 Dournes R. ....	2355	1033 Fourot D. ....	1937
695 Dargent A. ....	1857	3807 Douville P. ....	2209 *	1038 Fragnaud J.-G. ....	2088
4030 Darnaux P. ....	1869 *	3833 Drapiewski D. ....	1644 *	1040 Franco J.-M. ....	1763
702 David Bordier Ch. ....	2227	856 Drevet M. ....	1819	1041 François G. Exc. ....	2386
701 David J. ....	1860	3703 Drougard N. ....	1677 *	1045 Frecon P.-L. ....	1942
2876 De Backer P. ....	1955	3905 Drout F. ....	2012 *	3865 Fremann D. ....	2166 *
3904 De Bueger B. ....	1835	863 Druet R. Exc. ....	2250 *	3934 Frison J. ....	1828 *
745 De La Vaisière B. ....	1821	864 Druon R. MN. ....	2263	3666 Gadiou A. ....	2115 *
735 De Lagontrie J. Exc. ....	2411	869 Dubleumortier A. ....	2080	3014 Gaggioli M. ....	1881 *
3080 De Parades V. ....	1767	3599 Dubois H. ....	1925 *	1055 Gaidot G. ....	2239
799 De Saint-Germain G. ....	2282	874 Dubois R. Exc. ....	2304	3960 Gaie D. ....	1794 *
824 De Winne R. ....	1869	875 Dubost B. ....	1847	1060 Galerne R. ....	2193
704 Debacker P. ....	1947	2839 Ducasse G. ....	2088 *	1061 Gallais Ph. ....	1869 *

2922	Galliou B.	1874	3381	Hagnere J.-M.	1741	3866	Kerdran J.	1682
1069	Gamant G.	2029	1252	Halatre D.	1947	1403	Kervaire M.	2277
1071	Gambini P.	1991	3249	Hallmark M.	2134	1409	Kiffer J.-L.	1937
1078	Garau B.	1791	3097	Halter A.	2125	3876	Kolodzynski A.	1806
1079	Garay L.	1877	1259	Harrouin Ph.	2205	1415	Korczak J.-M.	2287
3626	Garcia E.	2029	1261	Hartmann D.	2059	1421	Krauss J.-L.	2027
3085	Garcia-Pelayo A.	2146	3406	Hartmann E.	2012	1425	Krounba P.	1979
1085	Garet J.	1998	2930	Hauptmann G.	2027	1427	Kuchelbecker Ch.	2119
4011	Garnica H.	2023	1266	Hausser R.	2008	1621	L'Henoret Th.	2353
1092	Gasc R.	2153	1267	Hautcoeur D.	2197	3489	Labbe R.	2224
1094	Gateau Ch.	1979	1270	Hebrard J.-M.	1746	3645	Lacombe L.	2146
3112	Guaret R.	1928	1272	Heim B.	1879	1441	Lacoste A.	2001
3560	Gautier F.	1887	1273	Helbling J.-G.	1915	3595	Lacoste F.	2061
1103	Geider F. Exc.	2409	1274	Helena P.	1967	2703	Lafarge J.-M.	2375
1107	Genestier Th.	2061	1279	Hemon M.	2020	1449	Lafeuille B.	2248
1114	Gerard A.	1903	1283	Henriot F.	2241	4005	Laffranchise L.	1886
3953	Germain D.	1901	3950	Henry J.-M.	1687	2941	Lageyre P.	2156
1120	Geslain Th.	1962	3280	Herb P. MN	2590	1452	Lagiere D.	1780
1121	Gessier G.	2012	1287	Herbin J.	2357	1453	Lahilhanne Ph.	2289
1122	Gessier G.	1847	2931	Herve J.	1998	1458	Lalanne C.	2081
1128	Giazzi G.	2119	3539	Hervet G. Exc.	2447	1463	Lamailloux M.	1991
1129	Gibaru B.	1731	1291	Hinault G.	2056	1466	Lambert E.	2159
1130	Gillet R.	2362	1300	Homeyer D.	1972	1467	Lambert J.-Ph.	2146
1131	Gillon H.	2046	3517	Honore J.	1825	3266	Lambert S.	1860
1134	Giordano P.	2144	3907	Horchman J.-Ch.	2205	1469	Lamole L.	2027
1143	Giraudet A.	2010	3798	Horodecky Y.	1978	1473	Landry Ph.	2071
3310	Gislard Gh.	2107	1305	Hostachy Th.	2068	3908	Langlois A.	1843
3488	Glemot Th.	2117	1308	Houssais L.	2190	1477	Langlois D.	2214
1149	Goasdoue V.	2294	3844	Houze C.	1872	1483	Large L.	1913
3232	Gobet Y.	2306	1313	Huet A.	1816	1486	Larrouy N. Exc.	2326
3125	Godinot B.	1901	1315	Hug E.	2270	3941	Laurent C.	2187
1154	Godoc P.	2086	2964	Humbert G.	2282	1495	Laurent F.	2158
1156	Goerlinger S. Exc.	2448	1320	Humez Ph.	2316	1497	Laurent P.	1969
1159	Goldenberg R. MI.	2482	1321	Hurel Ch.	2006	1502	Lavigne J.-P.	1893
2925	Gonzalez Ch.	1899	1325	Ibanez J.-L.	2064	1503	Lavigne M.	1979
1164	Gooch D.	2238	3647	Imperator M.	2231	1505	Lavoisier F.	2199
1167	Gosselin P.	2061	1329	Ivanoff G.	2003	3411	Le Bris G.	1937
1168	Gouat Y.	2212	3274	Jabot D.	2165	1517	Le Cardinal L.	1717
1176	Gourg J.	2343	3938	Jabot Y. M.	1753	3139	Le Discot E.	1981
1179	Gourhan M.	2103	3561	Jacob Ch.	2023	1537	Le Duigou J.-G.	2176
1180	Gourion D.	2142	1332	Jacob J.-L.	1886	3890	Le Gall A.	1768
1181	Goumelon J. MI	2508	1333	Jacob R.	1893	3347	Le Gall D.	2052
3857	Goyet P.	1867	1335	Jacquart J.	2008	1551	Le Garrec M.	2025
3906	Grandperrin Th.	1641	1337	Jacquinet J.-P.	1894	1555	Le Goff G.	2115
1189	Gras P.	2017	1340	Jaime-Summers M.	2161	1583	Le Nineze H.	2035
3733	Gravier L.	1942	1342	Jamey P.	2124	3871	Le Pennec H.	2124
1191	Graziano G.	2015	1346	Jardin G.	2156	3981	Le Roux F.	1933
4051	Gressent G.	1853	1348	Jaudran J. MN	2358	1599	Le Roux J.-M.	2073
1196	Griessmann M.	2244	1353	Jean C. MN	2408	1617	Le Ven P.	1874
1197	Grillon J.-M.	1850	1354	Jean M.	1886	3533	Lebled P.	2129
3937	Grimbert L.	1661	1355	Jeanneau R.	1802	1522	Leclerc L.	1928
1205	Grizou R. MN	2481	1357	Jeannequin H.	1772	1524	Lecompte B.	1835
1212	Grotars G.	1961	1360	Jester Ch.	2085	1527	Leconte J.-O. Exc.	2387
1222	Gueguin L.	1772	3738	Jimenez J.-C.	2214	1532	Lecroq M. MI.	2590
4056	Guidici G.	1850	4004	Joly L.	1916	3891	Lees J.-P.	2059
1231	Guidoni M.	2057	1375	Jouault B.	2226	1540	Lefebvre M.	1930
1238	Guillaume J.-P.	2093	1376	Jouhaneau J.	2272	1541	Lefebvre S.	2017
1239	Guillaumot J.	1998	1379	Jouy J.-L.	1979	1542	Lefevre J.-P.	1993
1240	Guillon C.	1874	1382	Jude G.	1938	1553	Leger P.	2061
1242	Guilpin J.-C.	1921	3775	Juncker M.	2015	3711	Legrand E.	2000
1243	Guineret H.	2255	1385	Jund Ch.	2136	1558	Legrand P.-A.	2078
4022	Guinovart J.	1872	1389	Kaiser R.	2105	1560	Legree F.	2265
2762	Guyon P.	2165	2938	Kaszak S.	2246	1566	Leimbach P.	1893
1251	Haffner L.	2236	1399	Keith D.	2229	2688	Lelièvre A. MN	2489

1567	Lelong A.	2210	1778	Menetrier M.	2404	3556	Meng J.-P.	2059
1570	Lemaire J. MN	2369	1780	Menu E.	1976	3765	Mercky G.	1945
1571	Lemaire Ph.	2231	1788	Meslage J.	2263	1788	Meslage J.	2263
1576	Lembeye M.	2241	1792	Mestdach R.	1959	1792	Mestdach R.	1959
1579	Lemieux Y.	2255	1793	Meztayer R.	2137	1793	Meztayer R.	2137
3625	Leneveu E.	1736	3783	Meunier D.	1974	3783	Meunier D.	1974
3196	Lentz F.	1791	3567	Mevel A. Exc.	2289	3567	Mevel A. Exc.	2289
3816	Leon P.	1661	3696	Mevel J.	2083	3696	Mevel J.	2083
1587	Leotard Ch. MN	2537	1800	Meyssonnier P.	1840	1800	Meyssonnier P.	1840
3588	Lepine-Fontes G.	1947	1802	Mezzarobba G.	2013	1802	Mezzarobba G.	2013
1590	Lepoivre P.	1887	1805	Michaud P.	2316	1805	Michaud P.	2316
1597	Lerique B.	2142	1810	Michel J. Exc.	2399	1810	Michel J. Exc.	2399
3777	Leroy F.	1775	1811	Michel P.	2081	1811	Michel P.	2081
1601	Leroy H.	1962	2955	Mignien A.-J.	2059	2955	Mignien A.-J.	2059
2949	Lescot P.	1848	1820	Milgram Ch.	2120	1820	Milgram Ch.	2120
1605	Lescure P.	2085	1823	Mimaud-Lacoste F.	2154	1823	Mimaud-Lacoste F.	2154
1606	Leseq J.	1906	3557	Minard D.	2017	3557	Minard D.	2017
1613	Letoret B.	1806	1828	Miquel B.	2057	1828	Miquel B.	2057
2687	Levaux Ch.	2231	3886	Molard S.	1903	3886	Molard S.	1903
3712	Lieby D.	1830	1838	Mondy M.	1959	1838	Mondy M.	1959
1627	Lige F.	1709	3909	Monira-Cauvin Ph.	1714	3909	Monira-Cauvin Ph.	1714
2686	Liolkis N.	2165	2685	Monnier D.	1808	2685	Monnier D.	1808
1633	Litique M.	2324	1843	Montane G.	2217	1843	Montane G.	2217
1635	Lize P.	2107	1844	Montassier G.	1760	1844	Montassier G.	1760
1636	Llamas Ph.	1952	1848	Montroig M.	2353	1848	Montroig M.	2353
4046	Lomberget Ch.	1971	1849	Monzie J.-P.	2037	1849	Monzie J.-P.	2037
1644	Longueville Th.	1921	1855	Moureau A.	2117	1855	Moureau A.	2117
1649	Lorin F.	2372	1865	Morin S.	2088	1865	Morin S.	2088
3490	Loustaup P.	1945	2684	Mos G.	2166	2684	Mos G.	2166
3978	Lux G.	1712	1659	Mabire P.	2073	1659	Mabire P.	2073
1654	Lytot J.-L. Exc.	2292	3015	Mace de l'Epinay C.	2193	3015	Mace de l'Epinay C.	2193
1659	Mabire P.	2073	1660	Mace H.	1893	1660	Mace H.	1893
1663	Madrona B.	1811	1663	Madrona B.	1811	1873	Mouillaux L.	2003
1667	Maillard J.	2097	1875	Mounin D.	1670	1875	Mounin D.	1670
3554	Majewski M.	2171	1876	Mourain J.-P.	2051	1876	Mourain J.-P.	2051
1681	Malak J.-M.	1852	3770	Mouron D.	2098	3770	Mouron D.	2098
1683	Malara F.	2034	1885	Muller J. MN	2471	1885	Muller J. MN	2471
3530	Malijenovsky Fh.	2161	1888	Muneret M.	2124	1888	Muneret M.	2124
1690	Mallet M.	2132	1890	Musart Ch.	1991	1890	Musart Ch.	1991
1697	Manne X.	2042	3800	Naughton D.	1884	3800	Naughton D.	1884
1701	Mantey J.-P.	2153	1898	Navarro J.-L.	1855	1898	Navarro J.-L.	1855
1702	Marcel Jean F.	1797	1899	Negre A.	2341	1899	Negre A.	2341
1704	Marcelot B.	2185	1900	Negro J.	2353	1900	Negro J.	2353
1707	Marche F.	2236	3895	Neri A.	1723	3895	Neri A.	1723
4075	Marchillie B.	2209	3356	Neri J.	2250	3356	Neri J.	2250
1710	Marciniak M. MN	2433	1904	Neubauer D.	2039	1904	Neubauer D.	2039
1712	Mare A.	2086	1906	Nguyen Minh Kh.	1836	1906	Nguyen Minh Kh.	1836
1714	Marechal P.	1993	1907	Nguyen P.	2226	1907	Nguyen P.	2226
1717	Margiocchi G.	2049	1910	Nicolas C.	2081	1910	Nicolas C.	2081
1727	Martenet J.	2234	1911	Nicolas D.	2066	1911	Nicolas D.	2066
3474	Martine J.-Ch. Exc.	2319	1913	Nicolas O.	1955	1913	Nicolas O.	1955
1735	Martine J.-M. Exc.	2214	1918	Noblesse M.	2275	1918	Noblesse M.	2275
1741	Mary P.	2307	1919	Noel R.	1808	1919	Noel R.	1808
1742	Mas B.	2017	1925	Nossein F.	1995	1925	Nossein F.	1995
1751	Masson Y.	1966	3914	Nouveau J.-Ch.	2020	3914	Nouveau J.-Ch.	2020
1752	Masurel J.-M. MN	2579	3915	Nouveau J.-F.	2001	3915	Nouveau J.-F.	2001
1758	Matisson J.-M.	2139	1927	Nowak P.	1991	1927	Nowak P.	1991
1760	Maulini A.	1915	1928	Noyelle D.	1984	1928	Noyelle D.	1984
1761	Maumey M.	2098	1934	Ogliosi A.	1658	1934	Ogliosi A.	1658
3440	Mavre D.	1896	1942	Ollier L.	2302	1942	Ollier L.	2302
3799	Meersman Ch.	1814	3673	Ouchardane H.	2047	3673	Ouchardane H.	2047
3940	Meillul P.	1995	1954	Pach R.	2197	1954	Pach R.	2197

3811	Padovani F.	1835	3801	Pallandre B.	1850	3674	Pallandre F.	1848
1965	Pansier Ph.	2239	1967	Papet B.	2185	1967	Papet B.	2185
1968	Papet C.	2180	1974	Parey S.	1911	1974	Parey S.	1911
1980	Parrino F.	2061	1980	Parrino F.	2061	1980	Parrino F.	2061
3923	Partouche M.	1709	3923	Partouche M.	1709	3923	Partouche M.	1709
2000	Pecot L. MN	2443	2000	Pecot L. MN	2443	2000	Pecot L. MN	2443
2005	Pellet H.	1966	2005	Pellet H.	1966	2005	Pellet H.	1966
3716	Pelletier E.	1821	3716	Pelletier E.	1821	3716	Pelletier E.	1821
2008	Peltier J.	2185	2008	Peltier J.	2185	2008	Peltier J.	2185
2013	Pereira C.	2224	2013	Pereira C.	2224	2013	Pereira C.	2224
3348	Perez-Marco R.	2202	3348	Perez-Marco R.	2202	3348	Perez-Marco R.	2202
2016	Perin J.	2132	2016	Perin J.	2132	2016	Perin J.	2132
2018	Perrard M.	2129	2018	Perrard M.	2129	2018	Perrard M.	2129
2019	Perraut D.	1869	2019	Perraut D.	1869	2019	Perraut D.	1869
2020	Perrenot P.	1986	2020	Perrenot P.	1986	2020	Perrenot P.	1986
2025	Perron P.	2005	2025	Perron P.	2005	2025	Perron P.	2005
2026	Perrot P.	1869	2026	Perrot P.	1869	2026	Perrot P.	1869
2029	Personnier P.	1673	2029	Personnier P.	1673	2029	Personnier P.	1673
3306	Peschard D.	2003	3306	Peschard D.	2003	3306	Peschard D.	2003

2171	Raybaud P.	1998*	2338	Scellier M.	1955	2527	Troffiguer D. Exc.	2387
3823	Raynal R.	1974*	2985	Scholz R.	2012*	2536	Uznanski E.	1938
2177	Remise J.	2063	2358	Schrader E.	2081	3175	Vadot Ch.	2199*
2178	Renard A.	1904	2360	Schulz B.	2085	2540	Vaillant S.	2183*
2181	Renaud Ch.	2131	2361	Schurra G.	1972	2998	Vaillard J.-Ph.	2071
2183	Renaud D.	2153	2368	Scion F.	1949*	2542	Vaissermann B.	2238
2186	Rengaine P.	2044	2370	Sebag W.	2312*	4034	Valade P.	1850*
2187	Renouf L.	2010	3213	Segarra G.	1775*	2547	Valet G.	2005
2193	Revenu J.	2238	2377	Selun J.	1785	2548	Valette Ch.	2336
2194	Rey B.	2020	2379	Senay D.	2144	2555	Van Damme L.	2197
2195	Rey J.	1843	2383	Sergent M.	2192	2558	Vandervorst M.	2052
2205	Ricquebourg Ch.	2166*	2385	Serradimigni R.	2224	3178	Variniac E.	1942*
4063	Riu P.	1867*	2387	Serrier J.-F.	2182	3335	Vasseur O.	2037
2216	Rivas M.	2280*	3877	Sevestre F.	1850*	2579	Vedrunes J. Exc.	2379
3376	Riverain Th.	1894*	2388	Seydoux H.	2238	2581	Velle M.	2032
3607	Rivier S.	2097*	2391	Sigogne Ph.	1916*	2583	Venturini A.	2112
2220	Riviere G.	2061*	3806	Simon D.	2003*	2586	Verdier P. Exc.	2369
2221	Riviere M.	2015	2396	Simon F.	1945	3413	Veroni A.	2090
3250	Riviere Ph.	2088*	2401	Simon V.	1813	2597	Verstraeten J.-C.	1962
2225	Robert A.	1872	2402	Simonet D.	1882	3004	Vertes A.	2251*
2228	Robeson Ch.	2275	2404	Simonet J.	1835	3969	Vesson E.	1921*
3570	Robic Jean L.	1757*	2408	Sire P.	2193*	3601	Veynacher F.	1775*
2229	Robin M.	1808*	2409	Sireta B.	2277	2602	Viard D. Exc.	2370
3846	Rochard Ch.	2017*	2987	Sireta M.-Th.	1819	2604	Viaud A. MI	2362
2237	Roelens R. Exc.	2457	2412	Soccoja Ph.	1904	2605	Viaud Th.	2017*
2238	Rogemont A. MN.	2516	2413	Sojka B.	2148	4097	Vicente R.	1838
2243	Roignet P.	2193	2418	Sorhouet J.	2219	3948	Vidogue D.	1938*
3523	Romary P.	1937*	4007	Souissi P.	1689*	2609	Vieujot G.	2204*
3832	Ronat D.	2148*	2424	Soulas P.	2095	3925	Vigneau J.	1877*
2248	Ronzetti F.	2144	2427	Soust J.-J.	2083*	2611	Vignerone M. MN	2423
2249	Roos J. MN	2479*	4010	Speisser P.	1940*	3462	Vigny Ph.	2204*
2250	Roos M. MN	2353*	2434	Spitz Ch. MN	2505*	3685	Villalba P.	2214*
2252	Roque M. Exc.	2280	2435	Spitz P. MN	2537	2617	Vinagre H.	2088
2253	Roques P.	2316*	3692	Sticha R.	1940	2619	Vincent Ch.	1942*
2254	Rosi A.	1972*	2458	Szanto I.	1966	2620	Vincent D. Exc.	2409
2265	Roulin G.	2057	2460	Szczot C.	1870	2621	Vincent J.	2171
2266	Rousseau Ch.	1877	2991	Talvard G. Exc.	2246*	2622	Vinot S. MI	2598*
3766	Rousseau Th.	1949*	2467	Tarlet A.	1984*	2624	Viret J.-P.	2193
2269	Roussel Ph.	2074	4072	Tebbache L.	1864*	2635	Vuillemin G.	2039
2270	Rousselot B. MN	2360	2473	Teboul R.	2314	3452	Vuillemot M.	2013*
4047	Roussoulet G.	2023	2483	Teyssier A.	2105*	2637	Wagner B. Exc.	2318
2272	Roux P. Exc.	2413	3522	Theon P.	2285	2642	Wallyn A. Exc.	2428
3385	Roux Th.	1864*	3821	Thierry B.	1933*	2646	Wascat P.	2261*
2277	Royne S.	2081	2491	Thimognier D.	2352	3898	Weber A.	1821*
2278	Rozier D.	2309	2492	Thinat B.	2142	3354	Wehmeier M.	1983*
2279	Ruch B.	2175	2494	Thirion P.	2142	2655	Weirich P. MN	2552
2280	Ruch E. Exc.	2389	2496	Thivel R. Exc.	2363*	2657	Welby M.	1971
2283	Ruf G.	1896	3272	Thorel M.	1741*	3448	Werbrouck J.-M.	1842*
2287	Ruiz-Vidal P.	2102*	3881	Thyes R.	2010*	2659	Weyand F.	2154
2291	Sabourin J.-L.	2076	2501	Tinture B.	2165	3492	Winkler C.	1835
2981	Saez M.	1779*	2502	Tinture L.	2297	2663	Witter J.	2037*
2294	Sage F. Exc.	2391*	2503	Tisserand D.	2083*	2664	Wojciechowski R.	2319
2295	Sage J.-C.	2074	2506	Tombette Ph.	2369	2668	Yvinec J.-M.	2175*
4048	Salaun P.	1833	2994	Toussaint H.	2076*	3293	Zagorski F.	1859
2304	Salaun R.	2323*	2514	Toussaint R.	2125	3382	Zajac S.	1950*
3924	Salmon M.	1966*	2516	Touzeau G.	2023*	2673	Zamora J.-M.	2127
2320	Santini J.	2251	3773	Trapeaux J.	2199*	2676	Zeller J.	2168*
2324	Sarran F. Exc.	2312	2692	Treboz Ph.	2064*	2677	Ziegler M.	2080*
2328	Saunier J.	2148*	2995	Treguer J.-J.	2001*	2679	Zinser S. Exc.	2397*
2332	Sauvêtre A.	2297	2519	Treiber J.	2030	2680	Zorn J.-J.	2165
2333	Savelli D.	2129	3835	Trepout L.	1765*	3972	Zouaoui H.	2029*
2334	Savolle J.-M.	2107*	2522	Trigance E.	2185	2682	Zurano A.	2015
2335	Savostianoff E. MI	2498*	2525	Trochet J.-S.	2100			

Total : 944 joueurs

## NOUVEAUX ABONNES

O. Bertrand (Batz-sur-Mer, Loire-Atlantique) ; Le Gambit du Roi (Vauréal, Val-d'Oise) ; J.-P. Sorin (Nice, Alpes-Maritimes) ; D. Merlin (Nicole, Lot-et-Garonne) ; B. Marchyille (Cappelle-la-Grande, Nord) ; J.-B. Jorro (Marseille, Bouches-du-Rhône) ; Ph. Troianelli (Paris, 75017) ; P. Martinie (Bellerive-sur-Allier, Allier) ; B. Poisseroux (Blagny, Ariège) ; F. Cazenave (Lille, Nord) ; S. Tricard (Paris, 75009) ; A. Poncet (Givors, Rhône) ; G. Mercky (Cagnes-sur-

Mer, Alpes-Maritimes) ; V. Boulard (Amiens, Somme) ; S. Bernard (Ver-sur-Mer, Calvados) ; V. Rui (Clermont-Ferrand, Puy-de-Dôme) ; P. Juhel (Saint-Fiacre, Loire-Atlantique) ; D. Antonini (Villejuif, Val-de-Marne) ; Ch. Borniche (Meaux, Seine-Saint-Denis) ; P. Darnaux (Ivry-sur-Seine, Val-de-Marne) ; Th. Cambrai (Peruwelz, Belgique) ; L. Simon (Gouesnou, Finistère) ; Ch. Houbbron (Sartrouville, Yvelines).

## L'ACTIVITE INTERNATIONALE

### TOURNOIS INTERNATIONAUX

#### INDIVIDUELS

##### Résultats

WT/M/GT/283 : 1. M. Johnson (Angl.), 12,5 ; ... **3. B. Dieu (Fr.), 9,5.**

WT/M/GT/317 : 1. C. Gröger (All.), 12 ; ... **11. Y. de Keyser (Fr.), 5,5.**

WT/H/860 : **1.-2. B. Vaissermann (Fr.), J. Kuhfs (All.), 4,5.**

EU/M/1063 : 1. M. Buscher (All.), 5 ; ... **6. F. Sarran (Fr.), 2.**

EU/M/1068 : 1. H. Polsterer (Aut.), 5,5 ; ... **6. P. Verdier (Fr.), 2.**

EU/M/GT/368 : 1. L. Zier (All.), 12 ; ... **7. A. Viaud (Fr.), 8,5.**

EU/H/1172 : 1. M. Saunders (Angl.), 5 ; ... **6. M. Basmaison (Fr.), 2.**

EU/H/GT/236 : 1. T. Boylu (Turq.), 12,5 ; ... **10. F. Nossein (Fr.), 5.**

EU/I/1781 : 1. J. Hofman (All.), 5,5 ; ... **3. F. Parino (Fr.), 4.**

EU/II/1173 : 1. S. Drunfield (Angl.), 5,5 ; ... **3. G. Vuillemin (Fr.), 4,5.**

#### Tournois thématiques

TO/3/93/2 (7 joueurs) : 1. E. Prang (All.), 11 ; ... **5. C. Deneuille (Fr.), 4,5.**

14/94/4 (6 joueurs) : **1.-2. D. Vincent (Fr.), G. Montané (Fr.), 8.**

14/94/7 (6 joueurs) : 1. B. Boschma (P.-B.), 8,5 ; ... **6. T. Genestier (Fr.), 2,5.**

19<sup>e</sup> Championnat du monde (semi-finale), section 10 (15 joueurs) : 1. R. Sevecek (Rép. Tch.), 11 ; ... **12. J.-P. Richter (Fr.), 3,5.**

### NOUVEAUX TOURNOIS

WT/III/942  
EU/M/1150  
EU/M/1151  
EU/M/GT/422  
EU/M/GT/423  
EU/M/GT/424  
EU/H/1235  
EU/H/1236  
EU/H/1237  
EU/H/1238  
EU/H/1239  
EU/I/1843  
EU/II/1190  
EU/II/GT/185  
EU/III/1139

J. Antunes  
R. Dumoulin  
P. Corde  
L. Devocelle  
B. Dieu  
D. Thimognier  
J.-L. Eeckhout  
J. Revenu  
T. Glemot  
T. Genestier  
T. Genestier  
L. Lambé  
P. André  
F. Zagorski  
P. Speisser

#### Tournois thématiques

4/93/52  
7/96/1  
7/96/3  
8/96/2

P. Michel  
F. Aloyz  
M. Ballan  
M. Ballan

G. GAMANT.

### RENCONTRES INTERNATIONALES

#### FRANCE - PAYS-BAS

Une rencontre amicale entre la France et la Hollande est prévue et devrait démarrer au 4<sup>e</sup> trimestre 96.

Les joueurs désireux de participer se feront connaître auprès de :

**St.-A. BESSIS**  
**6, rue Corneille**  
**02200 SOISSONS.**

Les droits d'inscription sont de 6 timbres tarif normal.

Les candidats au capitonat se feront connaître et les joueurs désirant obtenir le règlement ICCF le feront lors de leur inscription.



**FRANCE - ANGLETERRE**

Début de la rencontre : 15/05/94  
 Fin prévue de la rencontre : 15/05/98  
 Nombre de parties à disputer : 70  
 Score au 15 août 96 : FRANCE : 17,5 — ANGLETERRE : 29,5  
 Capitaine pour la rencontre à qui vous devez transmettre vos résultats quels qu'ils soient, sitôt obtenus :

**F. FOURNIER**  
 6, rue des Jonquilles  
 60270 GOUVIEUX

• Commentaires : N'oubliez pas de me transmettre vos feuilles une fois vos parties terminées...

**FRANCE - SUEDE**

Début de la rencontre : 10/06/94  
 Fin prévue de la rencontre : 10/06/97  
 Nombre de parties disputées : 85/102  
 Score au 15 août 96 : FRANCE : 32,5 — SUEDE : 52,5  
 Capitaine pour la rencontre à qui vous devez transmettre vos résultats quels qu'ils soient, sitôt obtenus :

**F. FOURNIER**  
 6, rue des Jonquilles  
 60270 GOUVIEUX

**FRANCE - IRLANDE**

Début de la rencontre : 15/05/95  
 Fin prévue de la rencontre : 15/05/98  
 Nombre d'échiquiers : 39 soit 78 parties à disputer  
 Capitaine à qui vous devez transmettre vos résultats sitôt obtenus, quels qu'ils soient :

**St.-A. BESSIS**  
 6, rue Corneille  
 02200 SOISSONS.

Score : FRANCE : 23,5 (+17 = 13-8) — IRLANDE : 14,5 (+8 = 13-17)

• Commentaires : M. MORIN pour des raisons personnelles (Service National) ne peut poursuivre ses activités de capitaine.

Je le remplacerai donc à partir d'aujourd'hui. Je le remercie de sa collaboration et souhaite le retrouver parmi nous à son retour.

St.-A. BESSIS.

**FRANCE - FINLANDE**

Début de la rencontre : 1/12/93  
 Fin prévue de la rencontre : 1/12/96  
 Score au 19 juillet 96 : FRANCE : 43 — FINLANDE : 49  
 Capitaine pour la rencontre à qui vous devez transmettre vos résultats quels qu'ils soient, sitôt obtenus :

**D. ROZIER**  
 Les Guichards  
 Maison Porta  
 38410 VAULNAVEYS-LE-HAUT

• Commentaires : Une série incontestable de victoires finlandaises contre les « meilleurs » et les « moins bons » français, place la FRANCE le dos contre le mur : remporter les 8 dernières parties !...

**FRANCE - BELGIQUE**

Début de la rencontre : 15/10/93  
 Fin prévue de la rencontre : 15/10/96  
 Nombre de parties à disputer : 78  
 Score au 15 août 96 : FRANCE : 33 — BELGIQUE : 32  
 Capitaine pour la rencontre à qui vous devez transmettre vos résultats quels qu'ils soient, sitôt obtenus :

**Fabrice LORIN**  
 18, rue Abbé-Bellamy  
 76300 SOTTEVILLE-LES-ROUEN

• Commentaires : Il reste 13 parties en cours :

- J.-F. Baudoin (1)
- S. Sergent (2)
- M. Aymard (2)
- G. Ruf (2)
- Y. Masson (2)
- R. De Winne (2)
- C. Tordeux (1)
- J.-M. Malak (1)

La rencontre se terminant le 15/10/96, faites part de vos situations au capitaine français qui évaluera la nécessité ou non de prolonger la rencontre... Au cas où la rencontre s'arrêterait le 15 octobre, n'oubliez pas de transmettre vos analyses ou résultats au capitaine français avant le 15/11/96.

Merci.

F. LORIN  
 St-A. BESSIS.

**LES LIVRES INTERNATIONAUX DU MOIS**

Par Kenneth GUNNELL

\*\*\*\* = Livre international du mois.

\*\*\* = Très bon.

\*\* = Assez bon.

\* = Epouvantable.

Ce mois-ci, il y a un grand nombre de nouvelles éditions brochées échiquiennes ; trois titres de B. T. Batsford Ltd., 4, Fitzhardinge Street, Londres, W1H OAH, Angleterre, où la responsable échiquienne, Miss Teresa Howes, attend toutes vos demandes de renseignements, faute de vous adresser chez votre fournisseur habituel, et aussi cinq titres de Cadogan Books plc, London House, Parkgate Road, Londres, SW11 4NQ Angleterre, où la nouvelle responsable échiquienne, Miss Rachel Fielding, est également à votre service.

**1. 101 TIPS TO IMPROVE YOUR CHESS**, G.M.I. Tony Kosten. Batsford, 112 pages, £ 9.99 (100 F) \*\*\*.

**2. BEATING THE FLANK OPENINGS**, G.M.I. Vassilios Kotronias Batsford, 176 pages, £ 13.99 (140 F) \*\*\*.

**3. THE KING-HUNT**, G.M.I. John Nunn & William Cozens, Batsford, 160 pages, £ 13.99 (140 F) \*\*\*.

**4. CHESS IN THE FASTLANE**, Bill & Michael Adams. Cadogan. 288 pages, £ 12.99 (130 F), \* (Voir aussi position internationale du mois au-dessous).

**5. AN OPENING REPERTOIRE FOR THE ATTACKING PLAYER**, G.M.I. Eduard Gufeld, Cadogan, 160 pages, £ 14.99 (150 F) \*\*\*.

**6. THE SVESHNIKOV SICILIAN**, G.M.I. Mikhail Krasenkov. Cadogan, 160 pages, £ 12.99 (130 F) \*\*\*.

**7. THE FINE ART OF SWINDLING**, Ali Mortazavi. Cadogan. 112 pages, £ 12.99 (130 F) \*\*.

**8. CHECKMATE**, Svend Novrup & Charlotte Pedersen. Cadogan. 111 pages, £ 9.99 (100 F) \*\*\*\*.

Notre position internationale du mois se trouve à la page 7 de ce dernier livre.

**EUROPE, 1989  
 MICHAEL ADAMS**



**DJURHUUS  
 9 + 8**

Trait aux Blancs.

Comment gagner ?

(Réponse page 202.)

**EUROPE ECHECS**

\*\*\*\*\*

**L'EXPERIENCE ET LA PASSION**

Des journalistes, des maîtres, des correspondants à travers le monde pour vous offrir tous les mois depuis 32 ans le meilleur de l'actualité, des sélections de parties commentées, des rubriques pour le joueur confirmé comme pour le débutant.

**Abonnement annuel : 305 F**

**EUROPE-ECHECS — B.P. 1397 — 25006 BESANÇON CEDEX**

**ABONNEZ-VOUS AU C.D.E.**

## LE COURRIER DES LECTEURS

### LE TEMPS DE LA REFLEXION

Monsieur Gérard DESCROIX nous fait parvenir la lettre suivante :

« En réponse à Monsieur H. TOUS-SAINT (CDE de juillet 96), je vous signale que j'ai déjà joué en tournoi international WT contre un adversaire japonais de Tokyo.

Je voudrais surtout m'exprimer à mon tour à propos de l'évolution du jeu à distance à l'aide des techniques nouvelles de communication : « Il faut vivre avec son temps », nous dit Monsieur MIGNEN (dans ce même CDE de juillet 96). Sans doute. Pourquoi pas ? Il est permis néanmoins de se demander à quoi rime notre course à l'accélération. Que quelqu'un réponde simplement !

Je ne suis pour ma part nullement « découragé par les lenteurs du courrier ». J'ai actuellement trois adversaires russes : qui a déjà joué avec des Russes me comprendra... J'estime au contraire que le délai, la lenteur même, constituent l'attrait essentiel du jeu par correspondance. Ainsi pouvons-nous, selon moi, nous déconnecter un peu de notre perpétuelle course de vitesse, dont on se demande parfois si ce n'est pas une course à l'abîme. Vite, toujours plus vite ! Mais pourquoi ? Pour aller où ?

Je précise que, comme tout le monde, et sans doute plus que beaucoup à cause de déplacements très fréquents, j'utilise : autoroutes, TGV, RER, fax, téléphone, ordi-

nateurs, minitel... Raison de plus pour prendre le temps de souffler, le temps de rêver, de suspendre notre frénésie.

Tout joueur d'Echecs ne joue-t-il pas symboliquement avec la Mort qui, elle, a tout son temps ? Le temps que nous dévorons nous dévore, me semble-t-il. « Les Blancs sont fous », dit-on en Afrique. N'oublions pas, en outre, que les techniques modernes ne sont accessibles qu'aux privilégiés que nous sommes. Du reste, chacun est libre de jouer comme il lui plaît : si l'AJEC ne peut sans doute ignorer le progrès (ou supposé tel), puisse-t-il du moins rester une petite place pour les derniers joueurs **par correspondance**, les dinosaures des Echecs.

C'est toute une philosophie, tout un art de vivre, qui se trouvent exprimés là... Le problème qui se pose à l'AJEC, c'est de savoir équilibrer la pression à exercer sur les pédales de frein et d'accélérateur, ce que, de toute évidence, notre « civilisation » en folie ne sait pas faire. »

Revenant sur la lettre de Monsieur DE WINNE publiée dans le CDE n° 452 (mai 96), Monsieur GROTARS nous écrit : « Monsieur DE WINNE est certainement modeste et, en plus, il ne manque pas d'humour : en anglais, « LOFT » signifie « grenier » !

Souriez, souriez, il en restera toujours quelque chose...

## MAGIE DU PROBLEME D'ECHECS

Par Jacques NEGRO

### « LES CLES »

Si la partie d'échecs peut être comparée à la prose des Echecs, le problème en constitue la Poésie.

Dans tout problème (1) le premier coup des Blancs prend le nom de « **Clé** ». Il ne peut y avoir qu'une clé. Un problème où l'on trouverait une deuxième clé serait démolé.

H.-L. MUSANTE (P.-M. 1975).

L'auteur en verve se sert d'un mécanisme noir connu pour en tirer de jolies variations antidual. C'est du « travail » bien fait avec une belle « **clé** » et dans laquelle on découvre un phénomène de compensation qui fera plaisir aux solutionnistes, ceci en forme de sonatine !



**MAT EN DEUX COUPS**  
(5 POINTS)

T. KARDOS (B.O.E.) 1947

La solution d'un problème d'échecs est-elle une chose facile ? En tous cas nous vous proposons une bien belle image !

Il ne s'agit pas d'une vulgaire serrure, la « **clé** » est ouvragée !

Ce problème devrait donner à quelques-uns d'entre vous l'envie de composer un 2 coups !

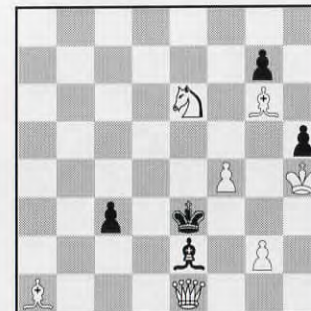

**MAT EN DEUX COUPS**  
(5 POINTS)

(1) Notre chronique s'adresse à tous les lecteurs du C.D.E. et plus particulièrement aux débutants et amateurs de la composition.



La « **clé** » d'un problème est jolie quand elle est imprévue.

C'est le cas pour celui de Julie !

**PROBLEME INEDIT N° 7**  
**JULIE JOLY (Monaco)**

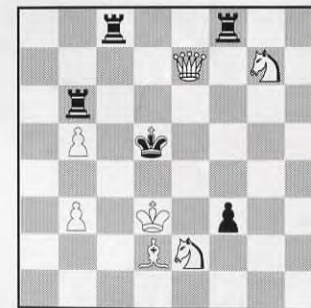

**MAT EN DEUX COUPS**  
(5 POINTS)

Maître FIDE Bruno SAN MARCO  
offre **entraînement par correspondance personnalisé.**

Documentation sur demande (2 timbres).

Précisez votre demande, vos souhaits et vos difficultés.

(Tarif spécial joueurs AJEC)

**B. SAN MARCO**

La Cereirède - Chemin du Mas-de-Merle  
34970 Lattes

Tél. 67 92 30 59

**LARSEN (Ouverture)** : 1. b3 (ou 1. Cf3 avec b3) : 161.

**BIRD (Début)** : 1. f4 : 18\*-96 (2)-100\*-H149-186.

**HOLLANDAIS (Système)** : 1. Cf3 f5 : 34\*.

**RETI (Début)** : 1. Cf3 : 238.

**IRREGULIER (Début)** : 1. a3 : 239.  
1. Cc3 : 264.

**ANGLAISE (Ouverture)** : 1. c4.  
1. ... c5 : 67-147-160.  
1. ... g6 : 118\*-H156-288\*.  
1. ... d5 : 237.  
1. ... e6 : 145-148 (2)-267.  
1. ... e5 : 3\*-20-102-234-238-287\*.  
1. ... Cf6 : 290.

**QU'AURIEZ-VOUS JOUE ?**  
(Réponse de la page ...)

1. — 1. ... Txf2 2. Dxd5 Txb2+ 3. Ra1 (si Rxb2 4. Db4+) Tb1+ gagne la Dame (Leconte-Macé, T. 87/79).

2. — 1. ... Dxd6 2. Txe3 Dxf4+ 3. Tg3 Dxd4+ 4. Th3 Df4+ 5. Tg3 et nulle (Chazalette-Pach, T. 87/23).

3. — Si 1. Ff6 Txd4! 2. Fxd8 (sinon Cxf6) Dxd8 3. hxg4 e2! 4. Dxe2 Dh4 mat (analyse de Tisserand). En fait les Blancs ont joué 1. Fd4 (Maréchal-Tisserand, T. 1745/2).

4. — a) Après 2. Fxf4 il suit 2. ... Dxd4+ 3. Fe3 0-0+ 4. Re2 Dxe5 et gagne.

b) Après 1. ... Cxf4 il fut joué 2. Cxh5! Cxh5 3. Fg6 Rd8 4. Dxd4 Tf8+ 5. Rg2 Cg7... La nulle fut conclue 10 coups plus tard (Des Bouillons-Giazzi, T. 92/2T/31).

**OFFREZ UN ABONNEMENT AU C.D.E.**

Pour la formation des joueurs par correspondance, l'A.J.E.C. et Pierre MEINSOHN vous proposent

**ECHecs+PRO 3**

L'OUTIL PROFESSIONNEL A LA PORTEE DE TOUS

LOGICIEL PC FRANÇAIS recommandé par le G.M.I. Anatoly VAISSER

Nécessite un PC 2 Mo de RAM - 1 disque dur et un lecteur de disquettes 3,5 pouces 1,44 Mo - 1 souris.

- Gestion de parties • Positions, scores, statistiques...
- Impression des parties avec diagrammes • Tests • 4 niveaux de jeux
- Tris et recherches multicritères • Copie et transfert des parties
- Identification des débuts

Livré avec une base de données exemple.

Un rapport Qualité Prix sans égal ! **130 F !!** - Franco de port (France et C.E.E.).

Je commande ECHecs+PRO 3

**ATTENTION !!**

Cette offre est réservée aux ajécistes !

Nom : \_\_\_\_\_ Prénom : \_\_\_\_\_

Adresse : \_\_\_\_\_

Code postal : \_\_\_\_\_ Ville : \_\_\_\_\_

Ci-joint mon règlement de 130 F par chèque ou mandat postal. Commande à adresser à :  
**Maxime LE GARREC, 95, rue de l'Aber-Ildut, 29800 LANDERNEAU.**

# Le Courrier Des Echecs



Joueurs isolés ou désirant progresser plus vite, adhérez à :  
**L'ASSOCIATION DES JOUEURS D'ECHECS PAR CORRESPONDANCE**

Section Autonome de la F.F.E.  
 AFFILIEE A L'INTERNATIONAL CORRESPONDENCE CHESS FEDERATION  
 SIEGE SOCIAL : Chantalouette, 24700 EYGURANDE

**COMITE DIRECTEUR**

BERRIOT, BESSIS, BODIS, BRIDIER, GAMANT, GAMBINI, GIRAUDET,  
 HEIM, JAUDRAN, JOUAUT, LE GARREC, MARY, SIMONET, SOULAS, VUILLEMIN

**RESPONSABLES**

**Président** : M. LE GARREC, 95, rue de l'Aber-Ildut, 29800 LANDERNEAU.  
**Vice-Président** : J. JAUDRAN, Chantalouette, 24700 EYGURANDE.  
**Secrétaire** : D. SIMONET, La Genébrière, 03410 DOMERAT.  
**Tresorier** : G. VUILLEMIN, rue du Puech, Badaroux, 48000 MENDE.  
**Tresorier adjoint** : P. BRIDIER, 110, boulevard Alexandre-de-Fraissinette, 42100 SAINT-ETIENNE.  
**Délégué I.C.C.F.** : S.-A. BESSIS, 6, rue Corneille, 02200 SOISSONS.  
**Adhésions** : J. BODIS, 103, allée d'Albret, 47600 NERAC.  
**Délégué F.F.E.** : M. LE GARREC, 95, rue de l'Aber-Ildut, 29800 LANDERNEAU.  
**Délégué à la Propagande** : J. NEGRO, journal NICE-MATIN, 214, route de Grenoble, 06290 NICE CEDEX 3. Tél. 04 93 79 83 83. Fax 04 93 79 83 83.  
**Classement** : P. MARY, 238 bis, avenue Pasteur, 49100 ANGERS.  
**Matériel, Fournitures** : J. CHATENET, 18, square d'Anjou, 87100 LIMOGES.  
**Arbitre National** : A. VIAUD, 20, rue Jules-Ferry, 95880 ENGHEN-LES-BAINS.

**DIRECTEURS DES COMPETITIONS**

**Directeur Général des tournois** : B. BERRIOT, 18, rue des Andiers, 02820 SAINT-ERME.  
**Championnat de France** : J. JACQUART, 21, rue Guynemer, Dainville, 62000 ARRAS.  
**Tournois qualificatifs** :  
 — **Division I** : B. BERRIOT, 18, rue des Andiers, 02820 SAINT-ERME.  
 — **Division II** : R. SALAUN, 17, rue de la Tannerie, 60270 GOUVIEUX.  
 — **Division III** : P. GAMBINI, 20253 BARBAGGIO.  
 — **Division IV (Tournois à 5 joueurs à 4 ou 8 parties)** : P. SOULAS, 90, rue V.-Hugo, 91560 CROSNE.  
**Tournois à 3 joueurs (toutes divisions)** : B. JOUAULT, 140, av. Paul-Raoul, 78130 LES MUREAUX.  
**Coupe de France** : B. HEIM, 13, rue de Saverne, 67700 HAEGEN.  
**Matches défis** : F. FOURNIER, 7, rue des Jonquilles, 60270 GOUVIEUX.  
**Championnats inter-régionaux** : J.-L. EECKHOUT, 115, petite rue de Cassel, 59190 HAZEBROUCK.  
**Championnats régionaux** : J.-L. EECKHOUT, 115, petite rue de Cassel, 59190 HAZEBROUCK.  
**Tournois internationaux individuels** : G. GAMANT, 443, rue de Guergay, 22310 PLESTIN-LES-GREVES.  
**Rencontres internationales par équipes** : S.-A. BESSIS, 6, rue Corneille, 02200 SOISSONS.  
**Tournois EUROPE-ECHECS** : J.-S. TROCHET, 1, avenue des Romains, 74000 ANNECY.  
**Coordinateur action d'information** : J. NEGRO, « Echecs » NICE-MATIN, 214, route de Grenoble, B.P. 4, 06029 NICE CEDEX. Tél. 04 93 79 83 83.

**RENSEIGNEMENTS GENERAUX**

- 1° TARIFS 1997 - Couplé cotisation et abonnement** : 205 F. Les adhérents abonnés reçoivent le C.D.E., ont accès aux tournois et figurent au classement. — **Abonnement simple au C.D.E. sans cotisation** : 190 F. Les abonnés simples reçoivent le C.D.E. mais n'ont pas accès aux tournois ni au classement. — **Cotisation A.J.E.C. sans C.D.E.** : 100 F. Le paiement de cette cotisation donne le droit d'accéder aux tournois organisés par l'A.J.E.C. et de figurer au classement A.J.E.C. — **Couplé étranger** : 250 F. — **Abonnement simple étranger** : 210 F. — **Supplément pour service du C.D.E. par avion** : 65 F. — Cotisations et abonnements sont valables du 1<sup>er</sup> janvier au 31 décembre. Ils peuvent être renouvelés à tout moment avant le 1<sup>er</sup> décembre de chaque année par chèque postal ou bancaire libellés au nom de l'A.J.E.C. sans spécification d'adresse et envoyés aux responsables suivants :  
**a) Nouveaux adhérents** : J. BODIS (adresse ci-dessus).  
**b) Renouvellements** : G. VUILLEMIN (adresse ci-dessus).  
 Bien entendu, il est toujours possible de prendre ou de renouveler un abonnement et une cotisation pour deux ou trois ans au tarif de l'année en cours.
- 2° Compétitions Nationales** : Outre le Championnat de France annuel, l'A.J.E.C. organise des Tournois permanents à 7 joueurs (12 parties) dans la Division I, des Tournois permanents à 5 joueurs (8 parties) dans les Divisions II, III, IV, des Tournois permanents à 3 joueurs (4 parties) dans toutes les Divisions, la Coupe de France éliminatoire (2 parties) et des Matches défis conclus librement. Les abonnés au « C.D.E. » s'inscrivent directement, selon leur classement; auprès des Directeurs des Compétitions, en réglant en timbres les droits d'inscription suivants : Championnat de France : 20 timbres « tarif rapide » ; T. à 7 : 12 timbres « tarif rapide » ; T. à 5 : 8 timbres « tarif rapide » ; T. à 3 : 6 timbres « tarif rapide » ; Coupe de France : 6 timbres « tarif rapide » ; Matches défis : 4 timbres « tarif rapide » par partie. — Pour recevoir la grille complète des résultats, joindre une enveloppe timbrée avec nom et adresse.
- 3° Coupe Europe Echecs** : 8 timbres tarif rapide.
- 4° Tournois Internationaux I.C.C.F.** : Droits d'inscription. Tournois à norme : 90 F ; EU-7 joueurs : 40 F ; EU-15 joueurs : 50 F ; WT-7 joueurs : 35 F ; WT-15 joueurs (Classe II, I, H, M) : 45 F ; Tournois thématiques : 40 F. Payables par C.B. ou C.C.P. Libellés au nom de l'A.J.E.C.
- 5° Cartes de Jeu** : Réservées aux adhérents. S'adresser à J. CHATENET en joignant le titre de paiement, libellé au nom de l'A.J.E.C. sans spécification d'adresse. Cartes vertes permettant une correspondance ou cartes roses pour le jeu avec l'étranger : 50 F les 150, 80 F les 300. Pas d'envoi contre remboursement.
- 6° Changements d'adresse** : D. SIMONET, La Genébrière, 03410 DOMERAT (joindre un timbre « tarif rapide »).

# LE COURRIER DES ECHECS

REVUE MENSUELLE D'ECHECS PAR CORRESPONDANCE

**Gérant** : J. JAUDRAN, Chantalouette, 24700 EYGURANDE.  
**Rédacteur adjoint** : J. NEGRO, journal « Nice-Matin », 214, route de Grenoble, 06290 NICE CEDEX 3. Tél. 04 93 79 83 83. Fax 04 93 79 83 83.  
**Courrier des Lecteurs** : D. AUBRON, Echuffley, 61500 ESSAY.  
**Changement d'adresse** (au plus tard le 20 pour le « C.D.E. » du mois suivant) : D. SIMONET, La Genébrière, 03410 DOMERAT (joindre un timbre tarif rapide).  
**Abonnements** : J. BODIS, 103, allée d'Albret, 47600 NERAC. **TARIF 1997** : Métropole : 190 F ; Etranger : 210 F ; Supplément par avion : 65 F (conditions spéciales pour les membres de l'A.J.E.C., voir couverture page 2). Les abonnements assurent le service mensuel du « C.D.E. » (sauf au mois d'août) du 1-1 au 31-12 de chaque année. Les nouveaux abonnements reçus entre le 1-1 et le 30-9 comptent pour l'année entière et donnent droit au service du « C.D.E. » à partir du premier numéro de l'année. Ceux reçus entre le 1-10 et le 31-12 ne prendront effet qu'à partir du 1-1 de l'année suivante. Les numéros d'octobre, de novembre, de décembre seront envoyés, à tarif minoré, sur demande adressée à J. BODIS.  
**Renouvellement des abonnements** : G. VUILLEMIN, rue du Puech, Badaroux, 48000 MENDE. A régler entre le 1-10 et le 30-11 de chaque année.  
 Note particulière : Les versements se font, soit par chèque postal au C.C.P. : A.J.E.C. 6787-21 W Paris, soit par chèque bancaire, libellé au nom de l'A.J.E.C. sans spécification d'adresse, envoyé au responsable particulier à chaque service.  
**Demande de « C.D.E. » anciens** : D. SIMONET, La Genébrière, 03410 DOMERAT.  
**Tarif publicité** :  
 1 page : 4 400 F (11 numéros) et 440 F (1 numéro) - 1/2 page : 2 300 F et 230 F - 1/4 page : 1 250 F et 125 F - 1/8 page : 650 F et 65 F.  
 Photo ou typon à la charge de l'annonceur.  
 Pour les adhérents de l'A.J.E.C. : première annonce gratuite. Annonces suivantes : 33 F l'annonce. S'adresser à J. JAUDRAN.  
 Règlement par chèque bancaire ou postal à l'ordre de l'A.J.E.C.

## QU'AURIEZ-VOUS JOUE ?

Par J. LEMAIRE



Dans cette position les Noirs ont joué 1. ... Dg5 et ont perdu. Ils avaient envisagé 1. ... Txf2 mais craint 2. Dxd5.

Comment auriez-vous joué avec les Noirs (position modifiée).



A moins d'un miracle les Noirs sont perdus mais ils ont le trait.

**ABONNEZ-VOUS AU C.D.E.**

3

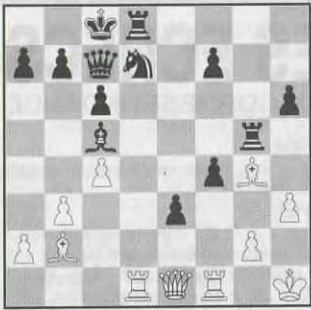

Une position critique où les Blancs peuvent gagner la qualité par 1. Ff6.

Ils y renoncent. Pourquoi ?

4

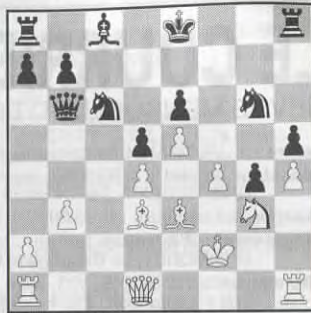

Dans cette position les Noirs ont joué 1. ... Cxf4! 1) Qu'aurait-il suivi après 2. Fxf4 ? 2) Quelle a été la très bonne réponse blanche ? (Solutions page IV C.)

## LA PARTIE N'EST JAMAIS NULLE

Par MF Bruno SAN MARCO

1. e4 c5 2. c3, le début dinosaure ?

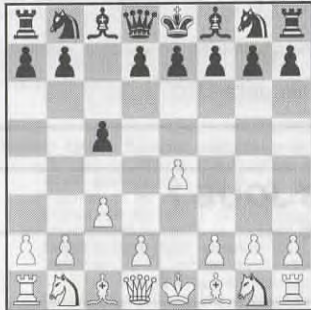

Souvent étudiée dans cette chronique, 2. c3 contre la Sicilienne n'a jamais été aussi pratiqué ces derniers temps. Pourtant...

En février 1995, nous examinons : 1. e4 c5 2. Cf3 d6 3. c3 Cf6 4. Fe2 (« le Triple Gambit ») ; en novembre 1994 : 1. e4 c5 2. c3 Cf6 3. e5 Cd5 4. d4 cxd4 5. cxd4 e6 6. Cf3 b6 ; en juin 1992, en octobre 1990... ainsi que lors de l'ouverture de nos classiques brochantes nous faisons référence à ce début attrayant et efficace... semble-t-il...

Hélas ! Des armes nouvelles sont construites sournoisement dans des laboratoires ! A qui se fier de nos jours ! Et de ranger 1. e4 c5 2. c3 dans nos tiroirs, dont la poussière risque d'attendre longtemps le chiffon initiatique de l'explorateur.

Si 2. c3 est souvent joué, la raison est obscure : les « réfutations » ou plus modestement les « façons d'égaliser » sont nombreuses, mais méconnues. Ouf ! Les connaissant, le puriste ne pourra toutefois se permettre de pratiquer un tel début et se plongera dans des eaux jugées plus claires (1. d4 par exemple). A chacun de choisir. Il est possible que 2. c3 disparaisse prochainement de la surface de l'échiquier pour causes bien connues après ce qui suit. Mais n'est pas dinosaure qui veut...

Bien. Cessons de tourner autour du pot et voyons de plus près les causes présumées de cette future extinction. Le matériel d'étude abordera également quelques éléments positifs complétant la théorie moderne.

**A) 1. e4 c5 2. Cf3 d6 3. c3 Cf6 4. Fe2 Cc6 5. d4 cxd4 6. cxd4 Cxe4.**

Autorise en fait une forte attaque blanche pour une somme dérisoire de Pions sacrifiés alors que la suite 6. ... d5! 7. e5 Ce4 suivi de Ff5 ou Fg4 égalise sans peine. Les tests manquent mais danger pour les Blancs !

**7. d5 Da5+ 8. Cc3 Cxc3 9. bxc3 Ce5.**

Plus prudents mais pas plus réhabilitateurs sont :

• 9. ... Cb8 10. 0-0 Cd7 (10. ... Dxc3 11. Fd2 Df6 12. Fb5+ Fd7 13. Da4 Df5 14. Tac1 ±) 11. Fb2 (ou 11. Fe3 g6 12. Fd4 Cf6

13. Fxf6 exf6 14. Cd4 a6 15. Te1 Fe7 16. Ff3 Dxc3 17. De2 Dc7 18. Tac1 Dd8 19. Tc3 Rf8 20. Te3 +-) Cf6 (11. ... Cc5!? △ Fd7 0-0-0) 12. c4 g6 (12. ... e5 13. dxe6 Fxe6 14. Fxf6 gxf6 15. Cd4) 13. Fxf6 exf6 14. Te1 Fe7 15. Fd3 Dc7 16. De2 ±.

• 9. ... Cd8 10. 0-0 e5 11. dxe6 Cxe6 12. Cd4 Fe7 (12. ... Cxd4 13. Dxd4 De5 14. Te1! Dxd4 15. Fb5+ Rd8 16. Te8+ Rc7 17. cxd4 ±, Hodgson) 13. Fb5+ Rf8 14. Tb1! (une nouveauté sur 14. Db3) a6 15. Fc4 Dc7 16. Fxe6 fxe6 17. Te1 e5 18. Df3+ Ff6.

Meilleur était 18. ... Re8 mais après 19. Cf5 Fxf5 20. Dxf5, les Blancs avaient toujours une forte attaque).

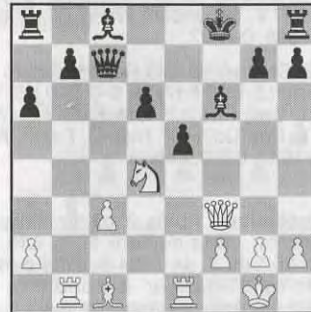

19. Fa3!! exd4 20. Dd5 Fe7 21. Txe7! Rxe7 22. Te1+ Rf6 23. Fxd6 Dd7 24. Te5! Te8 25. Df3+ Rg6 26. Dh5+ Rf6 27. Df3+ Rg6 28. Dh5+ Rf6 29. Txe8! Dxd6 30. cxd4!

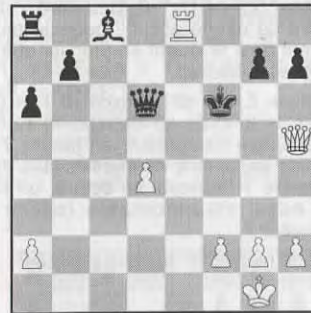

30. ... h6 31. h4 a5 32. Df3+ Rg6 33. h5+ Rg5 (33. ... Rh7 34. Df7 +-) 34. Te5+ Dxe5 35. dxe5 Fe6 36. Dxb7 Tg8 37. De7+ Rf5 38. g4+ Rxe5 39. f4+ Rxf4 40. Dxe6 Td8 41. Df7+, 1-0, Hodgson-Suba, Blackpool 1990.

**10. Cxe5 Dxc3 11. Fd2 Dxe5 12. 0-0.**

ABONNEZ-VOUS AU C.D.E.

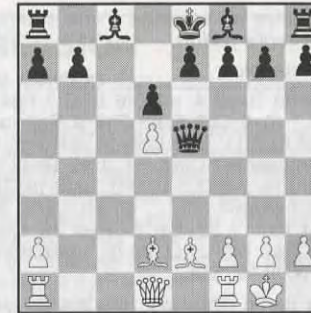

Faut-il prendre ou ne pas prendre d5 ?

**a) 12. ... Dxd5 13. Tb1 Dxa2.**

Ce coup avait été ignoré par l'article sus-mentionné qui n'analysait que 13. ... e5 ; 13. ... a6 et 13. ... e6. Le mal est réparé. 13. ... Dxa2 est injouable.

**14. Fb5+ Rd8.**

14. ... Fd7 15. Fxd7+ Rxd7 16. Txb7+ est mortel.

**15. Ta1! Db2 16. Fa5+ b6 17. Fxb6+! axb6 18. Txa8 Dxb5 19. Dc2 Dc5 20. Db2 +-.**

Les Blancs vont infliger le coup final 21. Tc1.

**b) 12. ... a6.**

Un nouveau coup. 12. ... Fd7 et 12. ... g6 furent analysés dans l'article. 12. ... a6 est plus adroit.

**13. Tb1! g6 14. Txb7!.**

14. Tc1 Fg7 15. Fc3 Dxc3 16. Txc3 Fxc3 17. Dc2 Ff6 18. Fxa6 0-0 19. Fd3 Ta3, 0,5-0,5, Nikolenko-Obukhov, Smolensk 1991, avec toutefois un avantage noir.

**14. ... Fg7.**

C'est mat en trois coups après 14. ... Fxb7 15. Da4+ Rd8 16. Fa5+ Rc8 17. De8!

**15. Da4+ Rf8 16. Tc7! Ff5.**

16. ... Dxe2? 17. Dc6 Fb7 18. Dxb7 Te8 19. Tc8 Db5 20. Txe8+ Dxe8 21. Tc1 +- , Gallagher.

**17. Dc6 Td8 18. Fxa6 ±.**

Avec la menace Te1, les Blancs sont mieux (Gallagher).

**Conclusion :** 1. e4 c5 2. Cf3 d6 3. c3 Cf6 4. Fe2 Cc6 est jouable pour les Noirs à condition de poursuivre par 5. d4 cxd4 6. cxd4 d5! 7. e5 Ce4 et Ff5 ou Fg4 sur 8. 0-0. 8. Ch4 e6 9. Cf3 perd trop de temps sans doute.

**B) 1. e4 c5 2. c3 Cf6!**

2. ... d5 doit être considéré comme douteux car allant vers l'idée blanche : obtenir

une initiative en échange d'une structure centrale fragile parfois.

Un exemple :

3. exd5 Dxd5 4. d4 Cf6 5. Cf3 Fg4 6. Fe2 e6 7. 0-0 Cc6 8. h3 Fh5 9. Fe3 cxd4 10. cxd4 Fe7 11. Cc3 Dd6 12. g4! Fg6 13. Ce5! (nouveau!) Cxe5 14. dxe5 Dxe5 15. Da4+ Rf8 16. Ff4 Dc5 17. Ff3 Tad8 18. Tfd1 Cd5 19. Fe5 a6? (19. ... f6) 20. Cxd5! Fc2 21. Dd4 Fxd1? 22. Fxg7+ Re8 23. Cf6+, 1-0, B. San Marco-O. Jean, Intercercles France N. III 1995/96.

Une partie ultérieure (Kinderman-Lutz, Ptuj 1995) s'était finie très vite après 13. ... 0-0 14. Ff4 Db4 15. Cc4 Cd5 16. Cxd5, 0,5-0,5.

Après 2. ... Cf6, les Blancs ont un jeu moins facile (lorsque l'adversaire choisit les bonnes variantes) :

### 3. e5 Cd5 4. d4.

La feinte 4. Cf3 Cc6 transpose sur un jeu noir attentif ou débouche sur des variantes inoffensives :

• 5. Fc4 Cb6 6. Fb3 c4 7. Fc2 d6 = ou 6. Fe2 g6 = ;

• 5. g3 d6 =.

### 4. ... cxd4 5. Cf3.

L'ordre de coups à la mode.

Le « Gambit Yougoslave » 5. Fc4 est à bannir à cause de 5. ... Dc7! 6. De2 Cb6 7. Fd3 d5! 8. h3? Cc6 9. Cf3 e6 10. 0-0 dxc3 11. Cxc3 a6 12. Ff4 (sinon 12. ... d4 13. Ce4 Cxe5) f5!! 13. Tac1 (13. g4) Fe7 14. De3 0-0 ♣, San Marco-Palac, Montpellier 1996.

Meilleur était 8. Ff4 (8. exd6 Dxd6 ♣) Cc6 9. Fg3 (9. Cf3 Fg4) Dd8 (9. ... e6 10. Cf3 Fe7 11. 0-0 dxc3 12. Cxc3 a6 13. h4 ♣) 10. f4 e6 (10. ... g6) 11. Cf3 dxc3 12. Cxc3 Fc5 (12. ... Fe7 13. 0-0 ♣?) 13. Fh4 Dd7 14. a3 ♣ mais les Noirs semblent à l'aise.

### 5. ... d6!.

5. ... Cc6 permet inutilement la variante du moment : 6. Fc4 Cb6 7. Fb3 d5 8. exd6 Dxd6 9. 0-0 Fe6 10. Ca3 dxc3 11. De2 Fxb3 12. Cb5 dont l'analyse est très fouillée. 5. ... e6, avec l'idée 6. cxd4 b6, est à déconseiller (trop passif). De même que 5. ... e6 6. cxd4 d6.

### 6. cxd4 Cc6 7. Fc4 Cb6 8. Fb3.

Après 8. Fb5, les Noirs ont trois façons d'égaliser (sic) : 8. ... Fd7 9. exd6 e6, 8. ... dxe5 9. Cxe5 Fd7, 8. ... d5! 9. h3 Ff5 10. Cc3 e6, 8. ... d5 correspond à ♣.

### 8. ... d5!.

Et non 8. ... dxe5 9. d5 Ca5 10. Cc3 Cxb3 (10. ... g6) 11. Dxb3 e6 12. Cxe5 donnant inutilement du jeu aux Blancs.

Après le coup du texte, nous avons une Française favorable aux Noirs grâce à leur Fou c8 mobilisable et au Fb3 mal placé (en b5, il n'est guère mieux).

a) 9. Cc3?! Fg4 10. h3 Fxf3 11. gxf3 e6 12. h4 Ce7?! 13. Fa4+ Cxa4 14. Dxa4+ Dd7 15. Cb5 Cc6 16. Tg1 Fb4+ 17. Rf1 f6 18. a3 Ff8 19. Ff4 Rf7 20. Tc1 Fe7 21. h5 a6 tourna en faveur des Noirs, San Marco-Fantin, Montpellier 1996, 0-1 38.

b) 9. h3 Ff5 10. Cc3 e6 11. 0-0 Fe7 12. Fe3 0-0 13. Ch2, Rahlsp-W. Kaiser, Allemagne 1986, 0-1 38.

c) 9. Fe3 Ff5!? 10. Ch4 Fxb1 11. Txb1 e6 12. Cf3 Fb4+ 13. Rf1?! 0-0 14. Cg5 h6 15. h4 Ce7 ♣, Schandorff-Wang Zili, Copenhague 1995, 0-1 27.

d) 9. Ch4! e6 10. Cf3 Fe7 11. Cc3 f6 12. exf6 Fxf6 13. Fe3 Fd7 14. 0-0 0-0 15. Tc1 Fe8 16. Ce2 Fh5 17. Cf4 Fxf3 18. Dxf3 Fxd4 19. Dg4 Dd7=, P. Held-D. Fauth, Allemagne 1992, 0,5-0,5 40.

**Conclusion** : Après 2. c3, la meilleure réponse est certainement 2. ... Cf6. La suite 3. e5 Cd5 4. d4 cxd4 5. cxd4 permet aux Noirs d'égaliser à condition de répondre un schéma avec l'immédiat d6. Tous les systèmes avec e6 justifient le début blanc.

Il faut donc retenir plutôt l'idée d6-Cc6 suivie d'un rapide d5 comme après 5. cxd4 d6 6. Cf3 Cc6 7. Fc4 Cb6 8. Fb3 d5! ou Fb5 d5!, permettant une Défense Française améliorée. 5. Fc4 Dc7 6. De2 Cb6 7. Fd3 d5! étant du même accabit quoique moins déprimant pour le joueur en premier que les deux lignes ci-dessus.

Comme 5. Cf3 d6! 6. cxd4 (6. Fc4 Cb6 7. Fb3 Cc6 8. cxd4 d5 transpose) Cc6 7. Fc4 transpose également, en jouant 2. c3 que diable les Blancs viennent-ils faire dans cette galère ? Pourquoi se donner un handicap aussi insurmontable face à un connaisseur ?

Est-ce bien la fin de cette espèce ?

## LES LIVRES INTERNATIONAUX DU MOIS

(Réponse de la page 253)

1. Txc5! Txc5 2. Dh4!!, 1-0.

## PAGES PROGRESSION

Par MF Bruno SAN MARCO

### Les Pions au service de la tactique

Le joueur qui progresse vise désormais davantage un jeu positionnel empreint de leviers, de béliers ou de manœuvres diverses de Pions aidant sa situation. Mais conserve-t-il l'œil du débutant recherchant les combinaisons plus directes ? Le Pion peut en effet jouer un rôle déterminant dans la conclusion d'un gain tactique. Il n'existe pas seulement pour mieux rendre libres les pièces... Parfois il peut en capturer, ou aider à le faire.

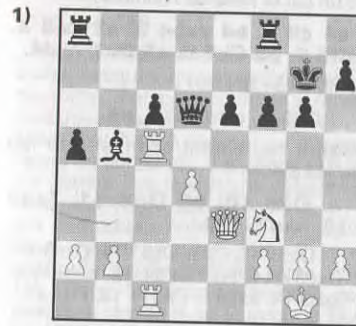

Trait aux Blancs

Il s'agit de la partie Miles-Martin, Birmingham 1977. Il fallait voir les faiblesses en c6 et celle de la Dame exposée en d6.

1. a4! Fxa4 2. Da3 Fb5 3. Txb5! Dxa3 4. Tb7+, 1-0.

Troisième faiblesse : le Roi en insécurité sur la septième rangée. Cela fait beaucoup quand on a les pièces bien placées pour en profiter ! Bien sûr 1. a4 Fa6 2. Txc6 serait fatal aussi.

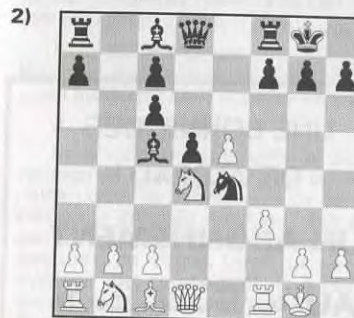

Trait aux Noirs

La structure de Pions favorise en milieu de partie une mobilité accrue des figures noires. Dans une finale, a7/c7/c6 seront autant de faiblesses plus ou moins exploitables, mais nous sommes loin d'une telle éventualité ! Les Noirs prennent l'avantage par un levier de Pion tactique, profitant de l'exposition du Roi blanc.

1. ... f6! 2. exf6.

2. fxe4 fxe5 récupère le Cd4.

2. ... Dxf6 3. Fe3 Fa6 4. Te1 Tae8 5. c3 Fd6!.

Avec une grosse initiative (Chiburda-nidze-M. Tseitlin, URSS 1989).

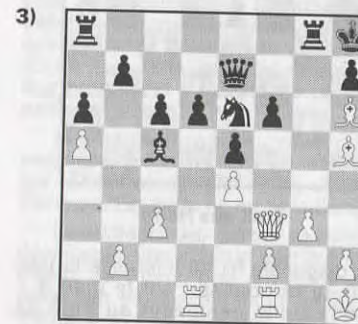

Trait aux Blancs

Comment gagner un Pion ? En visualisant deux faiblesses sur noir : d6 et f6. Qui les attaque ? La Td1 et la Df3. Ajoutez un Roi noir exposé, un Fh6 merveilleux et vous jouez :

1. b4! Fa7 2. Txd6! ± (Khalifman-Inkirov, URSS 1989).

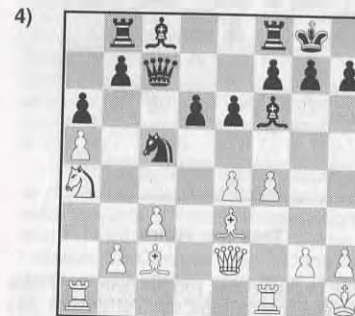

Trait aux Blancs

Faiblesses noires : case h7, Cavalier exposé en c5, Fou exposé en f6.

Forces blanches, paire de Fous bien placés, Dame mobile (vise h5), Tf1 active, Roi en sécurité (éloigné de la diagonale g1/a7), Pions en attente (poussées e5 ou f5). Remuez, résultat ?

1. e5! Fe7.

1. ... dxe5 2. Cxc5 +- ou 2. Fxc5 +-.

2. exd6 Fxd6 3. Cxc5 Fxc5 4. Dh5 g6 5. Dxc5, 1-0.

5)

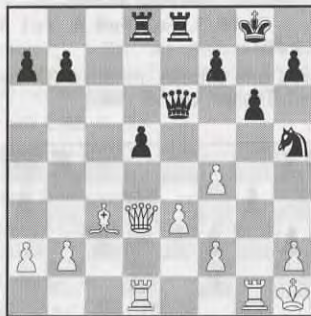

Trait aux Noirs

La diagonale h1/a8 intéresse la Dc6. « Peux-tu te pousser, s'il te plaît ? », demanda-t-elle gentiment au Pion d5. « Mais bien sûr ! », répondit celui-ci.

1. ... d4! 2. Fxd4 Dd5+ 3. Tg2 Cxf4! 4. exf4 Te4 5. f5 Txd4 6. Dxd4 Dxd4 7. Txd4 Txd4 ♣.

6)



Trait aux Noirs

Dans la Sicilienne, roquer avec les Noirs est souvent aventureux car l'offensive des Pions peut sceller le sort du Roi faussement à l'abri. Ainsi notre position exige un coup

de Pion salvateur pour éviter la catastrophe : 1. ... d4! 2. gxf6 et après 2. ... Fxf6! les Noirs conservent leur fourchette et donc l'équilibre tout en ayant leur Roi sauf. Au lieu de cela, il fut joué :

1. ... Cxe4? 2. Cxe4 dxe4 3. Dh5!.

Menace g6, profitant de la présence du Fou blanc en b3.

3. ... Fc5 4. Fd2 Fb4 5. Fxb4 Dxb4 6. g6 h6 7. gxf7+ Rh8 8. f6, 1-0.

Les Pions font décidément trop mal (Mrdja-Sellos, Montpellier 1995).

Pour finir, un extrait du livre : « Des Echecs à l'infini » (Karpov-Guik) et une partie opposant Philidor (sic) à l'auteur. Notons le jeu des Pions (habités d'une âme dotée d'un sacré sens de l'humour)...

1. e4 c5 2. b4 cxb4 3. a3 Cc6 4. axb4 Cf6 5. b5 Cb8 6. e5 Dc7 7. d4.

7. exf6 De5+ et Dxa1.

7. ... Cd5 8. c4 Cb6 9. c5.

« Sait-il seulement comment on fait avancer les pièces ? »

9. ... Cd5 10. b6 Dd8 11. Txa7 Txa7 12. bxa7, 1-0.

12. ... Da5+ 13. Cc3!! Dxa7 14. Cxd5 +- ; 13. ... Dxc3+ 14. Fd2 Dxd4 15. axb8 +- ; 13. ... Cxc3 14. axb8 D Cxd1+ 15. Fd2 +-.

« Quelle honte ! »

Rappelons-nous comme pièges d'ouverture instaurés par les Pions les lignes :

• 1. e4 c6 2. d4 d5 3. e5 Ff5 4. h4 e6? 5. g4 Fe4 6. f3 Fg7 7. h5 +-.

• 1. e4 Cf6 2. e5 Cd5 3. d4 Cc6? 4. c4 Cb6 5. d5! Cxe5 6. c5 Cbc4 7. b3 Ca5 8. b4 Cac4 9. Fxc4 Cxc4 10. Dxd4 +- (la finition est assurée par les pièces).

• 1. e4 e6 2. d4 d5 3. exd5 exd5 4. Cf3 Fd6 5. c4 Ce7 6. c5 +-.

• 1. e4 e6 2. d4 d5 3. Cc3 Cf6 4. e5 Cfd7 5. Fd3 c5 6. Cce2? c4 +-.

Au plaisir.

UNE BONNE IDEE  
DE CADEAU !

UN ABONNEMENT  
AU « C.D.E. »

## ANALYSE N° 2

La partie que je vous propose de découvrir ce mois a été jouée lors des préliminaires de la dernière coupe mondiale 8/9 et a déjà été publiée dans le « C.D.E. » n° 413. Pour les nouveaux joueurs qui ne possèdent pas ce numéro ou les plus anciens, l'analyse de cette partie a été entièrement revue et approfondie. Le thème stratégique qui y est développé est le sacrifice positionnel de qualité.

305/23

### CORRESPONDANCE ICCF CUP 8/9

E. RUCH

S. HARKE

1. e4 Cf6.

La défense Alekhine est l'une des plus emblématiques ouvertures de l'ère hypermoderne. Par opposition aux ouvertures classiques du Pion Roi (1. e4 e5) où les Noirs cherchent à occuper au maximum les cases centrales par des Pions et à y défier les Blancs, les ouvertures hypermodernes se caractérisent par le contrôle du centre par des pièces noires qui y attaquent les Pions blancs ou y contrôlent d'importantes cases. S'il existe quelques rares parties du 19<sup>e</sup> siècle, la véritable histoire de cette ouverture remonte au tournoi de Budapest en 1921, où la brillante victoire d'Alekhine sur Steiner a dévoilé les possibilités du jeu noir.

De nos jours, cette ouverture a quelque peu perdu la faveur des plus grands maîtres et son apparition au plus haut niveau est épisodique, mais elle reste une arme redoutable pour les joueurs par correspondance.

2. e5.

La poussée du Pion et la chasse au Cavalier noir est le coup naturel : les Blancs vont gagner de l'espace au centre tout en repoussant le Cavalier sur une case encore moins confortable où il pourra à nouveau être délogé par les Pions blancs.

Pour les allergiques à la défense Alekhine, on peut proposer 2. Cc3 qui après 2. ... e5 transpose dans la partie viennoise.

2. ... Cd5 3. d4.

La principale autre ligne de jeu est la variante de chasse. D'un point de vue psychologique, le conducteur de Noirs, s'il adopte la défense Alekhine, doit estimer que les affaiblissements provoqués par les avances de Pions vont lui permettre d'obtenir des compensations à l'avantage d'espace qu'il concède aux Blancs. Il est donc certainement prêt pour contrer la variante de chasse : 3. c4 Cb6 4. c5 Cd5.

Les Blancs n'ont pas vraiment perdu de temps, mais il est indéniable qu'ils ont affaibli leur structure de Pions, en espérant que la prise des Pions coûtera des temps aux Noirs ou qu'ils pourront ouvrir des lignes dans le camp adverse. Cette variante a toutes les caractéristiques d'un Gambit et la tâche des Noirs consiste à trouver la manière la plus sûre de capturer les Pions blancs.

3. ... d6 4. Cf3.

4. Cf3 est la ligne de jeu la plus populaire pour contrer la défense Alekhine. Les Blancs modèrent leur envie de jouer des Pions qui sont attirés par le leur qu'est le Cavalier noir. Cette stratégie me semble la plus appropriée pour combattre cette défense et explique en partie le déclin qu'elle connaît actuellement : les Blancs ont trouvé dans cette ligne des ressources qui leur promettent un avantage certain à la sortie de l'ouverture.

Les téméraires pourront tenter la variante des quatre Pions : 4. c4 Cb6 5. f4 qui ressemble à la variante des quatre Pions de l'Est-Indienne ou de la Benoni.

La stratégie des Blancs va consister à développer une attaque derrière le vaste rideau de Pions, que les Noirs doivent empêcher en démontrant la faiblesse des Pions avancés, soit par une stratégie d'attaque immédiate des Pions par 5. ... c5, soit en préparant leur minagé par 5. ... de5 6. fe5 Cc6 où la pression exercée par les pièces noires doit tenir en respect les Pions blancs.

4. ... Fg4.

Ce coup constitue la variante classique et la méthode la plus naturelle de développement en clouant le Cavalier blanc.

La variante Albur 4. ... g6 est également populaire : les Noirs optent pour le développement immédiat de leur aile Roi par le fianchetto du Fou en maintenant la flexibilité de leurs figures à l'aile Dame. Les Blancs doivent utiliser leurs figures pour attaquer les Pions de l'aile Roi noire en particulier f7. La suite consiste en 5. Fc4 Cb6 6. Fb3 Fg7 7. Cg5.

Pour les lecteurs qui se souviennent de la première chronique, on retrouve dans cette variante la même interrogation : comment redéployer le Fou blanc après l'attaque du Cavalier noir ? Dans la précédente partie j'avais opté pour le retrait en d3, car les Blancs n'avaient pas de perspectives d'affaiblir les Pions centraux noirs et de lancer une attaque par f4. Ici au

contraire, la pression exercée par les figures blanches Fb3 et Cg5 va imposer aux Noirs un affaiblissement de la structure de Pions que les Blancs pourront souligner par l'avance f4, comme l'illustre la suite possible : 7. ... e6 8. f4 f6 9. Cf3 Cc6 10. c3 avec de meilleures perspectives blanches.

#### 5. Fe2.

Le seul coup recommandable dans cette position qui lève immédiatement le clouage du Cavalier.

#### 5. ... e6.

La variante moderne, quelquefois dénommée variante Flohr-Agzamov, est constituée du coup 5. ... c6, dont l'idée de base est d'affaiblir le centre blanc. En ayant fermé, par leur dernier coup, la grande diagonale blanche, les Noirs sont prêts à échanger leur Fou en f3, puis à affliger aux Blancs un Pion faible en e5 après l'échange central dxe5.

Cette ligne de jeu est extrêmement dangereuse pour les Blancs qui peuvent se retrouver en difficultés par une attaque de Pions noirs à l'aile Roi ou par la capture de leur Pion faible en e5.

#### 6. 0-0 Fe7 7. c4.

Ayant mis leur Roi en sécurité, les Blancs peuvent commencer à entreprendre la chasse au Cavalier noir dont la position centrale n'est pas sûre.

#### 7. ... Cb6 8. h3.

7. Cc3 directement est possible également, mais la question posée au Fou noir est la variante principale.

#### 8. ... Fh5.

Les Noirs doivent maintenir le Fou sur cette diagonale pour conserver la pression sur le Cavalier blanc.

#### 9. Cc3 0-0 10. Fe3 d5.

La seule option dans cette position. Dans les variantes où les Blancs n'intercalent pas 8. h3 Fh5, les Noirs peuvent jouer a5, mais ici ce coup est une erreur : 10. ... a5 11. ed6 cd6 12. Db3! et maintenant les Noirs n'ont plus 12. ... a4 à cause de 13. Db5 attaquant le Fou en h5 et après son retrait 14. d5 ou 14. c5 donne l'avantage aux Blancs.

#### 11. c5.

La poursuite de la politique de harcèlement des pièces noires.

#### 11. ... Fxf3.

Ce coup serait très fort, si l'affaiblissement de la structure de Pions blanche, provoquée par le doublement des Pions après la reprise 12. gf3, constituait un handicap pour les Blancs. Si tel était le cas les Blancs

devraient jouer 12. Fxf3, coup très naturel et certainement la reprise la plus logique, mais qui permet aux Noirs de dégager leur jeu par 12. ... Cc4 et tendre vers une égalisation plus facile.

#### 12. gxf3.

Cette reprise est sans doute l'un des plus frappants exemples de violation de toutes les règles fondamentales de la stratégie échiquéenne :

- création d'une paire de Pions doublés pseudo-isolés (car ni le Pion f2 ni le Pion f3 ne sont en mesure d'être protégés par un autre Pion ; dans ce cas le Pion e5 ne compte pas) ;

- création d'un Pion isolé en h3 ;

- affaiblissement du roque.

La justification stratégique de cette reprise réside dans la maîtrise absolue qu'ont les Blancs à l'aile Roi et l'ouverture de la colonne g pour leurs Tours. Le Pion e5 a pris la case f6 qui ne peut plus accueillir le meilleur défenseur du roque, les Noirs n'ont plus de pièces à l'aile Roi, le Pion f3 va servir de levier pour ouvrir le jeu par f4 et f5 et enfin le Roi blanc ira en h2 pour permettre le doublement des Tours blanches sur la colonne g.

Dans cette position, les perspectives d'attaque des Blancs l'emportent sur les faiblesses statiques provoquées par l'échange : il ne faut jamais oublier que les coups sont dictés par les exigences de la position et non par les principes généraux ; un coup anti-positionnel, comme 12. gxf3, peut se révéler comme le meilleur choix.

#### 12. ... Cc4?

Une erreur qui perd un Pion sans compensation. La seule suite est 12. ... Cc8, bien que la position blanche soit préférable.

#### 13. Fxc4 dxc4 14. Da4 Cc6 15. Dxc4.

C'est le moment où il ne faut pas perdre sa concentration, considérer le point comme acquis et laisser des ouvertures à l'adversaire. C'est également un moment délicat, car il faut changer de plan : les Blancs ont donc dû abandonner leur idée initiale d'attaque à l'aile Roi, pour capturer un Pion central.

Il faut réévaluer la position et la considérer sous son nouvel aspect : la perte du Pion a néanmoins procuré quelques avantages aux Noirs : ils peuvent mettre sous pression le Pion blanc arriéré en d4 (ce qui limite la mobilité des pièces blanches qui doivent assurer sa protection) et ils ont obtenu la case d5 pour leurs pièces (qui est enfin une case sûre car elle ne peut plus être attaquée par des Pions blancs).

Les Blancs ont obtenu une majorité de Pions au centre et le placement des pièces se prête le mieux à une action dans ce secteur. C'est donc là qu'il faut jouer et y préparer une percée.

#### 15. ... Fh4.

On peut deviner la stratégie noire : libérer la case e7 pour le Cavalier et ensuite verrouiller la case d5 par c6, qui prive également les Blancs de la case b5.

#### 16. Tad1 De7?!

Ce coup est illogique. Si les Noirs voulaient dégager la Dame du vis-à-vis de la Tour d1, ils pouvaient jouer 16. ... De8, mais cela n'est nullement nécessaire.

#### 17. f4.

Préparation indispensable pour pouvoir effectuer la percée d5 : protéger le Pion e5.

#### 17. ... Dd7.

Les Noirs reconnaissent leur erreur, mais ont perdu un temps complet.

#### 18. Rh2.

Une nouvelle préparation : après la poussée d5, si les Noirs reprennent par ed5, le Pion h3 aura besoin de protection.

Les Blancs n'ont plus du tout dans l'idée de doubler leurs Tours sur la colonne g.

#### 18. ... Ce7 19. d5.

Maintenant ou jamais, car sinon les Noirs effectuent fermer la position au centre par 19. ... Cd5.

#### 19. ... Tad8.

Le meilleur coup dans cette position, car les Noirs n'ont aucun intérêt à échanger en premier : 19. ... ed5 20. Cxd5 Cxd5 21. Txd5 De6 22. f5 De7 est favorable aux Blancs. Par la pression qu'ils exercent, les Noirs obligent les Blancs à échanger au centre.

#### 20. dxe6 Dxe6 21. De4.

Les Blancs préfèrent ne pas passer en finale après l'échange des Dames, car leur avantage se situe en milieu de jeu, malgré l'avantage matériel. Le Pion supplémentaire est dévalué car il est doublé et la création d'un Pion passé est problématique. En milieu de jeu, les Blancs peuvent compter sur leur avantage d'espace et le meilleur placement de leurs figures pour consolider leur avantage. On peut noter au passage l'importance du petit coup 18. Rh2 qui, en protégeant h3, permet ce retrait.

#### 21. ... c6?!

Un coup extrêmement discutable, qui crée un terrible trou en d6 qui va devenir maintenant l'objectif d'attaque des Blancs.

#### 22. Td6 Dc8.

Les Noirs ne veulent pas échanger les Tours, ce qui offrirait aux Blancs un formidable Pion passé.

#### 23. Tfd1 Cf5.

Espérant chasser la Tour en d6.

#### 24. Ce2!?

Un intéressant sacrifice de qualité, fondé sur l'évaluation de la position résultant de l'échange en d6, où le Pion passé protégé est plus important que la qualité. Ce sacrifice est d'autant plus facile à faire que les Blancs ont un Pion d'avance qu'ils peuvent investir dans cet échange. Mais indépendamment de cette considération, le sacrifice positionnel de qualité est justifié.

#### 24. ... Cxd6.

Les Noirs ne résistent pas : il ne fallait pas échanger en d6, bien que la position d'attente des Noirs soit très inconfortable et que les Blancs menacent de déloger le Cavalier noir qui verrouille la position par Cd4 ou Cg3.

#### 25. cxd6.

Il faut évidemment reprendre du Pion pour se créer ce fameux Pion passé et en plus du Pion c pour conserver un centre mobile de quatre Pions (f2, f4, e5 et d6) et libérer la case c5 pour le Fou.

#### 25. ... Tfe8 26. f5.

La position dominante des Blancs doit maintenant être exploitée par la promotion d'un Pion. La tentative de préparer immédiatement l'avancée du Pion d6 en d7 par 26. Dd4 ou 26. Dd3 se heurte respectivement à 26. ... Df5 et 26. ... De6. Le dernier coup des Blancs empêche ces deux ripostes et les Blancs menacent maintenant 27. Dd3.

La prise du Pion a7 n'entre absolument pas dans le cadre de la stratégie blanche.

#### 26. ... Ff6.

Un excellent coup de défense, qui prévient la menace blanche. Sur 26. ... Fe7, les Blancs s'imposent par 27. Dd3 Dd7 28. Fxa7! avec la terrible menace 29. Fb6.

#### 27. f4 Dd7 28. Fxa7.

L'idée de ce coup n'est pas de gagner un Pion, mais d'assurer la case c5 au Fou qui ne risque plus d'être délogé par 28. Fc5 b6 et sur le repli 29. Fa3, 29. ... c4 coupe le Fou du jeu.

#### 28. ... Ta8 29. Fc5 g6.

Il est impossible de trouver une solution aux problèmes des Noirs :

29. ... Ta5 30. b4 Txa2 31. Rh1 avec les menaces 32. Cd4 et 33. e6.

29. ... Txa2 30. Td2 avec la même idée.

#### 30. Cd4 Fg7 31. Te1.



Il ne faut pas précipiter les choses : 31. e6 fxe6 32. fxe6 Fxd4 33. Txd4 Txe6 et les Noirs respirent.

**31. ... Txa2 32. e6.**

Les Pions de l'aile Dame n'ont plus aucune importance.

**32. ... Txb2+ 33. Rh1 fxe6.**

Les autres prises ne valent pas mieux :

33. ... Fxd4 34. exd7 Txe4 35. d8=D+ gagne.

33. ... Dd8 34. exf7+ Rxf7 35. De6+ Rf8 36. d7+ gagne.

**34. fxe6 Dd8.**

Les Noirs espèrent se créer quelques contre-menaces par Dh4.

**35. d7.**

Meilleur que 35. e7 car le Fou blanc peut intervenir.

**35. ... Tf8.**

Sur 35. ... Te7, les Blancs poursuivent par 36. Fxe7 Dxe7 37. Cf3! qui empêche

37. Dh4 et envisage la manœuvre gagnante 38. Cg5 suivi de 39. Cf7.

**36. Te3.**

Avant de conclure, il faut empêcher que les Noirs puissent menacer de prendre en h3 avec échec comme dans la variante : 36. Fxf8 Fxf8 37. e7 Dxd7! et les Blancs ne peuvent jouer 38. e8=D et doivent se contenter de 38. exf8=D+ Rxf8 et les Noirs ont deux Pions pour le Cavalier. Les Noirs n'ayant aucune possibilité de se dégager, le simple 36. Te3 permet de conclure.

**36. ... Td2 37. Fxf8, 1-0.**

Les Noirs abandonnent au vu de 37. ... Fxf8 38. e7 Fxe7 39. Dxe7 Dxe7 40. Txe7 Txd4 41. Te8+ ou de 37. ... Txd4 38. e7 Dxd7 39. De6+ Dxe6 40. Txe6.

N'hésitez pas à me faire parvenir vos parties à l'adresse suivante :

Eric RUCH  
5, rue Denis-Papin  
91220 Brétigny-sur-Orge

## LE CHAMPION DE FRANCE 95 C. LEOTARD COMMENTE

J'ai découvert les échecs vers l'âge de 17 ans, c'est-à-dire beaucoup trop tard pour jouer une destinée sur 64 cases...

J'ai maintenant 30 ans, je suis instituteur, marié et père de 2 filles.

Licencié au club de Bihorel (N 3, banlieue rouennaise), mon élo doit avoisiner 2050 mais je ne peux jouer qu'une dizaine de parties par an.

Pour combler ce manque de pratique, je me suis tourné vers le jeu par correspondance (en 1992-93) grâce auquel j'ai trouvé le moyen de satisfaire pleinement ma passion des échecs.

Il est vrai que je n'ai encore qu'une courte expérience de cette forme de jeu mais, depuis 3 ans, mon taux de réussite (86,7 % ; +33 = 12) m'encourage à persévérer.

D'ailleurs, j'espère bientôt me qualifier pour les semi-finales du Championnat du Monde... Le Championnat de France 1995 fut une rude épreuve en raison du niveau de jeu souvent très élevé.

Pour avoir l'honneur d'obtenir le titre, j'ai dû réaliser 85 % des points, c'est dire combien la bataille fut intense et son issue incertaine !

Au terme du sprint final, je devance d'une courte tête (1/2 point) C. Spitz qui aurait eu le meilleur départage en cas d'égalité.

C'est pourquoi je devais gagner ma dernière partie contre J. Michel.

### CHAMPIONNAT DE FRANCE 1995 ANGLAISE SYSTEME RUBINSTEIN

LEOTARD MICHEL

**1. c4!**

Un coup très adapté mais peu adopté par correspondance.

**1. ... c5 2. Cf3 Cf6 3. Cc3 d5 4. cxd5 Cxd5 5. g3 Cc6 6. Fg2 Cc7.**

La très intéressante variante Rubinstein.

**7. 0-0 e5 8. d3 Fe7 9. Cd2 Fd7 10. Cc4.**

Remarquable : 4 Cavaliers installés sur une même colonne !

**10. ... f6 11. f4 b5 12. Ce3 Tc8.**

Ou 12. ... exf4.

**13. a4 b4 14. Ccd5 0-0.**

14. ... Cxd5? 15. Fxd5 ±.

**15. Cc4 Cxd5.**

Je ne connaissais pas ce coup.

**16. Fxd5+ Rh8 17. e4.**

17. fxe5 Fh3 18. Fg2 Fxg2 19. Rxg2 Cxe5 20. Cxe5 fxe5 21. Txf8+ Dxf8 =.

**17. ... exf4 18. gxf4.**

Beaucoup plus intéressant que 18. Txf4 qui n'offre aucune perspective.

**18. ... Cd4.**

18. ... Fh3 19. Tf2 f5!?

**19. Fe3 Fc6 20. Fxc6 Cxc6 21. f5!**

21. Tf3!? Dd7 22. f5! Ffd8 23. Th3 Dxd3 24. Dh5 +. Mieux 21. ... f5! ∞.

**21. ... Ce5!**

Pare la menace Tf3.

**22. Cxe5 fxe5 23. b3.**

Freine tout contrejeu à base de... c4.

**23. ... Fg5.**

Les Noirs s'empressent d'échanger le mauvais Fou. Les faiblesses de leurs cases noires seront difficilement exploitables car la position est trop fermée pour les pièces lourdes.

**24. Fxg5 Dxg5+ 25. Rh1 Tc7.**

Il n'empêche que les Noirs devront être très patients car à part une pression sur d3, ils n'ont absolument aucune perspective d'attaque en vue, ce qui n'est jamais très agréable.

**26. Tg1.**

Autre petite curiosité : 25 coups sans toucher aux pièces lourdes !

**26. ... Dh4 27. Tg3.**

Utilisant au mieux le potentiel de la Tour : Défense horizontale de la clé de voûte en d3, attaque verticale sur les colonnes f, g ou h. Ainsi, dans une partie qui s'avèrera finalement décisive pour l'obtention du titre, j'obtiens une position d'attente intéressante avec un petit mais durable avantage.

**27. ... Td8 28. De2.**

Les longues manœuvres de louvoisement ont commencé, je dois jouer sur tous les fronts : les faiblesses en c5, e5, g7 ne suffisent pas, il me faut absolument un trou en g6! Pour cela, il faudra d'abord chasser l'intruse en h4 puis forcer les Noirs à jouer h6. A noter aussi la possibilité latente de rupture en f6 et la belle case c4 pour la Dame. Tout cela est bien gentil mais il ne suffit pas d'avoir tous les ingrédients sur la table pour réussir la cuisine !

**28. ... Td4 29. Tf1.**

Un coup à tribord...

**29. ... Td6 30. Tfg1 Tcd7 31. Tc1.**

... Un autre à bâbord !

**31. ... Tc7 32. Dg2 Dd8 33. Tg1.**

Pour prendre la température en g7.

**33. ... Df8 34. Th3 Tcd7 35. Dc2 Da8.**

Menace Txd3.

**36. Tg4 Tc7 37. Tgh4 h6.**

La mayonnaise commence à prendre !

**38. Tg4 Dc6 39. Tf3.**

Encore un petit coup de thermomètre en f6.

**39. ... Tf6.**

Le malade a la peau dure !

**40. Dc4 Da6.**

Pour l'instant, la défense est impeccable et, quoique n'oubliant pas cette éventualité, je ne pouvais toujours pas deviner qu'une nulle m'aurait privé du titre !

**41. Dxa6!**

Un ! pour le refus du 1/2 point offert par mon adversaire.

**41. ... Txa6.**

Finale difficile à juger mais j'ai quand même l'impression que, sur un jeu très précis, les Noirs peuvent tenir.

**42. Tg6!**

Après mûre réflexion. Si les Noirs parviennent à pousser c4 ou g6, la position sera complètement égale.

A) 42. Rg2 Td7 43. Rf2 Tad6 44. Re2 c4! égalise.

B) 42. h4 Td6 43. h5 Rg8 44. Rg2 Tcd7 45. Tgg3 Rf7 46. Rf2 c4!

a) 47. dxc4 Td2+ (=).

b) 47. bxc4 Ta6 est compliqué.

**42. ... Tf6 43. Rg1.**

43. h4 Tcf7! et les Blancs ne tiennent plus g6.

A) 44. Txf6 gxf6 (=).

B) 44. h5 Txxg6 45. hxxg6 Td7 (=).

C) 44. Tg2 g6! (=).

**43. ... Rh7.**

A présent, 43. ... Tcf7 44. Rf2 Txxg6? 45. fxxg6 Tf6 46. Tf5 Rg8 47. Re3 ±.

**44. Tfg3 Txxg6?**

Proposant 45. Txxg6 Td7 après quoi la position serait égale...

**45. fxxg6+.**

Apparemment, mon adversaire avait sous-estimé cette possibilité : le trou en g6 est bouché mais c'est un gouffre qui s'ouvre sur la colonne f ! Malgré tout, on verra que les Blancs ne sont peut-être pas encore gagnants. M. Michel pense que 44. ... Tcf7 était très solide. D'accord, mais après 45. h4, les Noirs souffrent encore !

**45. ... Rg8 46. Rf2 Tc6 47. Re3 Rf8 48. Tf3+ Re8.**

48. ... Tf6? 49. Tf5 Txf5 50. exf5 Re7 51. Re4 Rf6 52. a5 h5 53. a6 h4 54. h3 gagne.

**49. Tf5 Te6 50. Rf3!.**

A noter qu'on pouvait atteindre cette position d'une autre façon : 47. ... Tf6 48. Tg2 Rf8 49. Tc2 Tc6 50. Tf2+ Re8 51. Tf5 Te6 52. Rf3.

**50. ... Te7 51. a5.**

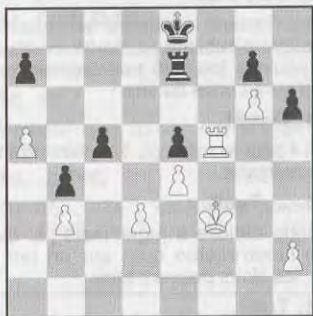

**51. ... Te6?.**

Enfin, mon adversaire perd pied. Il semble qu'il y avait encore des chances de nulle avec 51. ... Rd7!.

A) 52. a6 Re6 53. Rg4 Td7 54. Tf7 Txf7 55. gxf7 Rxf7 56. Rf5 h5! 57. Rxe5 h4!! Fantastique, les Noirs tiennent grâce à ce potentiel Pion passé éloigné. Il pourrait suivre 58. Rf5 Re7 59. Rg4 Re6 60. Rxh4 Re5 61. Rg3 Rd4 62. Rf2 Rxd3 63. e5 c4 64. e6 c3 65. e7 c2 66. e8:D c1:D (=).

B) 52. Rg4 Re6 53. h4! (53. Tf7!? Txf7 54. gxf7 Rxf7 55. Rf5 h5! doit être égal) 53. ... Td7 54. Tf7 Txf7! (54. ... Txd3? 55. Txa7 +-) 55. gxf7 Rxf7 56. Rf5 h5! 57. Rxe5 Re7! Une position infernale. Par exemple, 58. Rf5 Rf7 59. e5 a6 60. e6+ Re7 61. Re5 g6 62. Rd5 g5! (c'est tout le problème quand le Roi blanc sort du carré) 63. hxg5 h4 64. g6 h3 65. g7 h2 66. g8:D h1:D+ 67. Rxc5 Dh5+ 68. Rxb4 Db5+ 69. Rc3 Dc5+ avec échec perpétuel.

Les finales de Pions sont les plus simples ou les plus complexes. Ici, il est difficile d'y voir clair. Il faut raisonner en fonction de schémas types : aucune finale de Pions (après l'échange des Tours en f7) n'est clairement gagnante tant que le Pion h2 n'est pas en h5.

**52. h4!.**

Facile quand on a compris qu'il faut bloquer la future majorité noire à l'aile Roi. Il fallait donc encore éviter 52. Tf7?! Te7! (52.

... Txg6? 53. Txa7 ±) 53. Rg4 Txf7 54. gxf7+ Rxf7 55. Rf5 h5! 56. Rxe5 h4! 57. Rf5 a6 58. Rg4 (58. Re5 h3!) 58. ... Rf6 59. Rxh4 Re5 60. Rg4 Rd4 61. Rf5 Rxd3 62. e5 c4 63. e6 c3 64. e7 c2 (=). Maintenant, les Noirs sont perdus.

**52. ... Rd7 53. Tf7+ Te7 54. Rg4 Re6.**

A présent, 54. ... Txf7 55. gxf7 Re7 56. Rf5 Rxf7 57. h5! gagne. Surtout pas l'horrible 57. Rxe5? car, dans ce cas, chacun aura compris que ce sont les Noirs qui jouent 57. ... h5!.

**55. Txe7+.**

Gagnait aussi, mais plus difficilement : 55. h5 a6 56. Tf8, une position que j'avais remarquée dans d'autres variantes (56. Txe7+?? Rxe7 57. Rf5 Rd6=).

**55. ... Rxe7 56. Rf5.**

Le Roi va chercher le titre ! J'avais depuis longtemps cette position à l'esprit car la fin est assez plaisante.

**56. ... Rd6 57. a6.**

Ainsi, on comprend mieux 51. a5 qui préparait le zugzwang dont les Noirs sont maintenant victimes. Le jeu des Pions a et h était extrêmement important.

**57. ... h5 58. Rg5 Re6 59. Rxh5 Rf6 60. Rg4 Rxc6 61. h5+ Rh6.**

Ou 61. ... Rf6 62. Rh4 gagne. A présent, 62. Rh4 gagnerait facilement mais, pour aller jusqu'au bout du suspense, il y a une fin plus adéquate : les Noirs font promotion les premiers !

**62. Rf5 Abandonne.**

Vu la suite proposée : 62. ... Rxh5 63. Rxe5 g5 64. Rd6 g4 65. e5 g3 66. e6 g2 67. e7 g1:D 68. e8:D+! Les Dames s'échangent et le Roi blanc s'en va cueillir les Pions noirs restants. Une laborieuse mais précieuse victoire.

C. LEOTARD.

UNE BONNE IDÉE  
DE CADEAU !

UN  
ABONNEMENT  
AU « C.D.E. »

## NOS PARTIES

COUPE DE FRANCE 93/4T/16

PARTIE ECOSSAISE

J. BALLESTER

M. POUPINEL

COUPE DE FRANCE 93/2T/17

GAMBIT DE BUDAPEST

V. CAPRIO

S. MORIN

1. e4 e5 2. Cf3 Cc6 3. d4 exd4 4. Cxd4 Fc5 5. Cb3 Fb6 6. Cc3 Cge7 7. Fg5 f6 8. Fh4 0-0 9. Dd2 d6 10. 0-0-0 Cg6 11. Fg3 f5 12. f4 fxe4 13. Fc4+ Rh8 14. Cxe4 Ff5 15. Cg5 Df6 16. h4 Fg4 17. h5 Cxf4 18. Cxh7 Rxh7 19. Tdf1 De7 20. Te1 Dg5 21. Te4 d5 22. Fxf4 Txf4 23. Txf4 dxc4 24. Te4 Dxd2+ 25. Cxd2 Ff5 26. Txc4 Fe3 27. Te1 Fxd2+ 28. Rxd2 Td8+ 29. Rc3 Td5 30. g4 Fd7 31. Tf4 Rh6 32. Tee4 Ce5 33. Td4 Tc5+ 34. Rd2 Fxg4 35. Abandonne.

1. d4 Cf6 2. c4 e5 3. d5 Fc5 4. Cf3 d6 5. Cc3 0-0 6. Fg5 c6 7. e4 Fg4 8. Fe2 Cbd7 9. 0-0 De7 10. Dd2 Tfd8 11. Tad1 Cf8 12. Dc2 h6 13. Fc1 Cg6 14. Ca4 Fxf3 15. Fxf3 Fd4 16. Cc3 Ch4 17. Fe2 Tac8 18. g3 Cg6 19. Ff3 b5 20. Ce2 cxd5 21. Cxd4 Txc4 22. Db3 exd4 23. exd5 a6 24. Tfe1 Dc7 25. Dd3 Ce5 26. Df5 Dd7 27. Txe5 dxe5 28. Dxe5 Te8 29. Df4 Cxd5 30. Dd2 Df5 31. Fxd5 Dxd5 32. Dd3 De4 33. Da3 De2 34. Abandonne.

COUPE DE FRANCE 93/D/3

DEFENSE HOLLANDAISE

A. BIAUX

R. ROELENS

COUPE DE FRANCE 93/2T/26

PARTIE ITALIENNE

A. HUBER

Ph. BOBEL

1. d4 f5 2. g3 Cf6 3. Fg2 e6 4. Cf3 Fe7 5. 0-0 0-0 6. c4 d6 7. Cc3 Cbd7 8. Dc2 De8 9. e4 Cxe4 10. Cxe4 fxe4 11. Dxe4 Cb6 12. b3 d5 13. Dc2 dxc4 14. bxc4 c5 15. a4 cxd4 16. a5 Cd7 17. Cxd4 Cc5 18. Fa3 Dd8 19. Fxc5 Fxc5 20. Cb3 Dg5 21. Fe4 h6 22. Cxc5 Dxc5 23. Tfb1 Tb8 24. Tb5 Dc7 25. Tab1 a6 26. Tb6 Dc5 27. Txa6 bxa6 28. Txb8 Td8 29. Fb7 Dc7 30. Txc8 Txc8 31. Fxc8 Dxc8 32. De4 Rf7 33. h4 h5 34. c5 Dxc5 35. Db7+ Rf6 36. Dxa6 g5 37. hxg5+ Dxc5 38. Da8 Dc1+ 39. Rg2 h4 40. a6 hxg3 41. Df8+ Rg5 42. a7 gxf2 43. Dxf2 Dc6+ 44. Rh2 Abandonne.

1. e4 e5 2. Fc4 Cf6 3. d3 Fc5 4. Cf3 Cc6 5. c3 d6 6. 0-0 0-0 7. Cbd2 a6 8. Fb3 Fa7 9. Cc4 Fe6 10. a4 b5 11. Ce3 Fxb3 12. Dxb3 Fxe3 13. Fxe3 Tb8 14. axb5 axb5 15. Ta6 Dd7 16. Fg5 Rh8 17. Tfa1 Cg8 18. d4 exd4 19. cxd4 Tb7 20. Dd5 Tb6 21. Txb6 cxb6 22. Dxb5 f5 23. exf5 Txf5 24. Dxb6 h6 25. Ta6 Ce5 26. dxe5 dxe5 27. Dd8 Df7 28. Fd2 e4 29. Fc3 exf3 30. Txb6 ±.

ABONNEZ-VOUS AU « C.D.E. »

## EUROPE ECHECS

\*\*\*\*\*

L'EXPERIENCE ET LA PASSION

Des journalistes, des maîtres, des correspondants à travers le monde pour vous offrir tous les mois depuis 32 ans le meilleur de l'actualité, des sélections de parties commentées, des rubriques pour le joueur confirmé comme pour le débutant.

Abonnement annuel : 305 F

EUROPE-ECHECS — B.P. 1397 — 25006 BESANCON CEDEX



## SOLUTIONS DE LA SERIE N° 5

**Diagramme n° 17 : 1. Fh5+d Rxh5** (Les Noirs sont obligés d'accepter le Fou. Si 1. ... Rh7 2. Tg7+!) **2. Cg7+ Rh4**, (Rh6) **3. Cf5+**, nulle (**5 points**) (Partie R. BERTOLO-MATT, Baden-Baden, 1959).

**Diagramme n° 18 : 1. Tg6+** (Si 1. Rxe4? b2! 2. Tb6 a2!. Si 2. Tg6+ Rh5!) **1. ... Rh5** (Si 1. ... Rh4 2. Rf4!) **2. Rf5 a2 3. Tg3! Rh6 4. Rf6** etc., nulle (**5 points**).

**Diagramme n° 19 : 1. Th3 d4** (Si 1. ... Ta1+ 2. Rd2 etc. Si 1. ... Tg2 2. Tf3 comme ci-après.) **2. Tg3 Th2 3. Tf3 d3 4. Tf8+ Rc3 5. Tc8+ Rb3 6. Tb8+ Rc4** et si maintenant le Roi noir veut échapper aux échecs, il perd son pion : exemple : **7. Tc8+ Rd4 8. Td8+ Re5**, etc. (**5 points**).

**Diagramme n° 20** : Les quatre carrés : 1-2-3-4 :

1. **1. Fd3 Rb2 2. Fc4 a2 3. Fxa2** nulle (+ solutions).
2. **1. 0-0** (roque), le Roi noir est pat.
3. **1. ... g7-g6+ 2. Fxg6 hxg6 3. Rxc6** pat.
4. **1. ... b7-b5 2. a5xb6 e.p.** pat. (**1. ... b6 2. axb6**) pat (**5 points**).

20 diagrammes x 5 points = **100 points**.

Tous les participants ayant joué un minimum de **10 diagrammes** avec un total de **40 points** recevront un cahier d'échecs pour noter les parties A.J.E.C.

Un ouvrage de luxe (**valeur 300 F**) sera tiré au sort parmi tous les participants A.J.E.C.



**GAMBISCO**

la revue du  
joueur d'échecs

chaque abonné  
entre dans le  
club GAMBISCO  
(réductions sur  
les inscriptions  
de tournois,  
sur les livres,  
ordinateurs...)

Couverture quadrichrome, 52 pages  
en 2 couleurs sur papier de qualité

*Un moyen efficace pour progresser,  
Une mine d'informations,  
Un ton vif, humoristique et satirique*

*Des jeux, des dossiers, la rubrique  
informatique de Pierre NOLOT...*

LIRE LE GAMBISCO,  
C'EST L'ADOPTER

285 F  
L'ABONNEMENT D'UN AN  
(12 numéros, soit  
23,75 F le numéro) à

**GAMBISCO**

39, rue Ferdinand-Cappelle  
59660 MERVILLE  
Tél. : 03 28 49 66 03

avec :

Arnaud PAYEN,  
Alain PALLIER,  
Laurent VERAT,  
Davoud PIRA,  
Sylvain HOUCKE,  
Jean-Claude TEMPLEUR,  
Pierre NOLOT.

les MI Jean-René KOCH,  
Jean-Marc DEGRAEVE,  
Mircea PAVLOV,  
Luc WINANTS,  
Gary LANE,  
Christian BAUER,

les GMI Victor BOLOGAN,  
Alexandre MOROZEVITCH,  
Matthew SADLER,  
Slim BOUAZIZ,  
Glenn FLEAR,  
Olivier RENET,  
Alexei SHIROV  
et les autres

*Si des joueurs de ce niveau  
choisissent d'écrire pour nous, ce ne  
doit pas être tout à fait par hasard...*

## NOS TOURNOIS

### CHAMPIONNAT DE FRANCE 1996

13.	Vigneron - Jean .....	0,5-0,5
14.	Nègre - Del Gobbo .....	0,5-0,5
15.	Léotard - Hervet .....	1-0
16.	Ruch - Léotard .....	0,5-0,5
17.	Hervet - Vigneron .....	1-0

### Classement provisoire

1.	Léotard .....	3
2.	Del Gobbo et Hervet .....	2,5
4.	Jean et Nègre .....	2
6.	Ruch et Vigneron .....	1,5
8.	Druon et Raimondi .....	1

### TOURNOIS QUALIFICATIFS

#### Nouveaux tournois

3648	B. Godinat, R. Mestdagh, M. Aymard, T. Roux, B. Vincent.
4158	A. Berko, F. Le Roux, M. Salmon, P. Darnaux, C. Colnot.
4159	L. Gramfort, R. Santini, D. Vincent, S. Leblanc, L. Benu-silho.

### Résultats

3630	1. C. Jund, 7 ; 2. D. Fea, 6,5 ; 3. M. Bert, 3,5 ; 4. D. Simonet, 3 ; 5. P. Salzet, 0.
4150	1. C. Lomberget, 7 ; 2. F. Padovani, 6,5 ; 3. T. Roux, 4,5 ; 4-5. P. Monira-Cauvin et J. Maunin, 1.
4151	1-2. T. Banos-Robles et P. Speisser, 6,5 ; 3. Y. Feldis, 5 ; 4. N. André, 2 ; 5. M. Colin, 0.

### TOURNOIS A TROIS JOUEURS

#### Nouveaux tournois

1790/3	X. Blonde, P. Maréchal, D. Baton.
1791/4	J.-F. Vapillon, A. Berko, A. Le Gall.
1792/4	P. Charroin, B. Lecompte, V. Simon.
1793/2	P.-E. Champault, R. Bouvier, O. Fremann.
1794/1	F. Legree, M. Noblesse, Y. Bouillod.

### Résultats

1710/1	1.-2.-3. R. Debrus, J.-C. Martine, C. Renaud, 2.
1718/4	1. B. Gibaru, 4 ; 2. A. Koladzynski, 2 ; 3. A. Harraca, 0.
1740/2	1. A. Garcia-Palayo, 3,5 ; 2. A. Teyssier, 2,5 ; 3. M. Welby, 0.
1744/1	1. M.. Noblesse, 3 ; 2. J.-C. Martine, 2 ; 3. A. Biro, 1.
1748/3	1. C. Gateau, 3,5 ; 2. C. Deneuve, 2,5 ; 3. J. Leseca, 0.
1764/4	1. B. Garau, 3,5 ; 2. M.-K. N'Guyen, 2,5 ; 3. G. Brodin, 0.

### COUPE DE FRANCE

#### Nouveaux tournois

#### Premier tour :

96/1T/16	C. Forget - P. Laurent
96/1T/17	B. Vincent - G. Bastion

#### Deuxième tour :

96/2T/18	O. Neubauer - H. Garnica
----------	--------------------------

L'AJEC organise des tournois à 5 joueurs, 4 parties, dans le cadre de la revue ECHEC et MAT (Organe officiel de la FFE).

Ces tournois destinés à promouvoir notre forme de jeu auprès des lecteurs de cette revue, sont évidemment accessibles aux membres de l'AJEC, dans les conditions suivantes :

- Niveau A : CPB inférieur ou égal à 1850 ;
- Niveau B : CPB compris entre 1851 et 2190 ;
- Niveau S : CPB supérieur à 2190.

Les résultats des membres de l'AJEC seront pris en compte pour le classement. Les droits d'inscription sont de 8 timbres au tarif lettre rapide en vigueur au moment de l'inscription.

Inscriptions et renseignements auprès de P. GAMBINI, 20253 BARBAGGIO.

**Quatrième tour :**

96/4T/8 J.-C. Jimenez - J. Neri

82	1071	P. Gambini	2402	D. Simonet
83	2402	D. Simonet	1071	P. Gambini

**Cinquième tour :**

96/5T/5 M. Raque - P. Raques

**Résultats****92/...**

19	2402	D. Simonet	+	2990	R. Sutkiene
20	2990	R. Sutkiene	-	2402	D. Simonet

**Résultats****Premier tour :**

95/1T/20 Ph. Monira-Cauvin - R. Eliot ..... 0-2  
 95/1T/28 H. Garnica - L. Laffranchise ..... 1,5-0,5

**94/...**

45	3455	Th. Dominici	=	1038	J.-G. Fragnaud
46	1038	J.-G. Fragnaud	=	3455	Th. Dominici

**Troisième tour :**

95/3T/4 L. Chatelain - P. Laurent ..... 2-0  
 95/3T/8 J. Neri - O. Neubauer ..... 2-0

**95/...**

115	1469	L. Lamole	+	377	B. Bouyt
-----	------	-----------	---	-----	----------

**MATCHES DEFIS****Nouveaux Tournois****96/...**

74	852	M. Doudon	1458	Cl. Lalanne
75	1458	Cl. Lalanne	852	M. Doudon
76	2025	P. Perron	3232	Y. Gobet
77	3232	Y. Gobet	2025	P. Perron
78	2494	P. Thirion	852	M. Doudon
79	852	M. Doudon	2494	P. Thirion
80	347	Y. Bouillad	831	J. Dienne
81	831	J. Dienne	347	Y. Bouillad

**96/...**

9	3504	P. Py	-	3973	Th. Banos-Robles
14	2102	A. Poli	+	3561	Ch. Jacob
15	3561	Ch. Jacob	-	2102	A. Poli
30	3561	Ch. Jacob	-	3563	S. Pallandre
31	3563	S. Pallandre	+	3561	Ch. Jacob
43	4003	J.-N. Feldis	-	3866	J. Kerdraon
52	3561	Ch. Jacob	=	3857	P. Goyet
53	3857	P. Goyet	=	3561	Ch. Jacob
66	2494	P. Thirion	+	852	M. Doudon
67	852	M. Doudon	=	2494	P. Thirion

**CHAMPIONNATS REGIONAUX**

Les championnats régionaux qui attribuent un **titre de champion régional** (ex champion de ligue) regroupent dans une même compétition les adhérents classés dans les quatre catégories AJEC. L'organisation de ces championnats s'effectue suivant deux formules :

• **la Formule I** avec un groupe et un seul tour si le nombre de joueurs inscrits dans le championnat est inférieur ou égal à 11 joueurs ;

• **la Formule II** avec plusieurs groupes et deux tours (un tour éliminatoire et une finale), si le nombre de joueurs inscrits dans le championnat est supérieur à 11 joueurs.

**A TITRE PROMOTIONNEL :** une dérogation a été mise en place afin de promouvoir le jeu d'échecs par correspondance auprès des joueurs qui souhaiteraient faire connaissance avec cette forme de jeu. Cette dérogation autorise donc les joueurs non AJEC à participer aux compétitions régionales à titre d'essai uniquement pour la durée d'un championnat soit 18 mois.

**8° CHAMPIONNAT DE LORRAINE**

Départements : 54, 55, 57, 88.

Date de lancement : le 15 décembre 1996.

Date de clôture des inscriptions : le 30 novembre 1996.

Directeur régional : Georges BECK, Collège de la Forêt, 57290 KEDANDE-SUR-CANNER.

Droits d'inscription : 12 timbres à 3 F.

A préciser obligatoirement : votre nom, prénom, adresse.

Nombre de parties à jouer : 10 parties au maximum.

Fin du championnat : 15 juin 1998.

Arbitrage : le 30 juin 1998.

Qualification : au championnat inter-régional (réservé au champion régional).

Départage : Sonneborn-Berger, Buchholz, Bridier.

**AVIS DE LANCEMENT****8° CHAMPIONNAT DE BOURGOGNE 1996**

Départements : 21, 58, 71, 90.

Date de lancement : le 15 décembre 1996.

Date de clôture des inscriptions : le 30 novembre 1996.

Directeur régional : M. Jean-Daniel BERTRAND, 25, rue de la Houblonnière, 21000 DIJON.

Droits d'inscription : 12 timbres à 3 F.

A préciser obligatoirement : votre nom, prénom, adresse.

Nombre de parties à jouer : 10 parties au maximum.

Fin du championnat : 15 juin 1998.

Arbitrage : le 30 juin 1998.

Attribution du titre : Champion régional.

Qualification : au championnat inter-régional (réservé au champion régional).

Départage : Sonneborn-Berger, Buchholz, Bridier.

**10° CHAMPIONNAT PAYS-DE-LOIRE**

Départements : 44, 49, 53, 72, 85.

Date de lancement : le 1<sup>er</sup> janvier 1997.

Date de clôture des inscriptions : le 30 novembre 1996.

Directeur régional : Michel VIGNERON, 4, allée de Bourgogne, 72560 CHANGE.

Droits d'inscription : 12 timbres à 3 F.

A préciser obligatoirement : votre nom, prénom, adresse.

Nombre de parties à jouer : 10 parties au maximum.

Fin du championnat : le 1<sup>er</sup> juillet 1998.

Arbitrage : le 15 juillet 1998.

Qualification : au championnat inter-régional (réservé au champion régional).

Départage : Sonneborn-Berger, Buchholz, Bridier.

**CHAMPIONNAT DE BRETAGNE 1996**

Départements : 22, 29, 35, 56.

Date de lancement : le 15 décembre 1996.

Date de clôture des inscriptions : le 30 novembre 1996.

Directeur régional : Michel POUPINEL, 8, rue Lyautéy, 29000 QUIMPER.

Droits d'inscription : 12 timbres à 3 F.

A préciser obligatoirement : votre nom, prénom, adresse.

Nombre de parties à jouer : 10 parties au maximum.

Fin du championnat : le 15 juin 1998.

Arbitrage : le 30 juin 1998.

Attribution du titre : Champion régional

Qualification : au championnat inter-régional (réservé au champion régional).

Départage : Sonneborn-Berger, Buchholz, Bridier.

**CHAMPIONNAT REGIONAL DE LORRAINE 1995**

M. Georges BECK nous communique les résultats du championnat régional de Lorraine 1995, c'est **M. Damien HAUT-CŒUR** qui est déclaré **champion régional** en réalisant un score de 4/6 soit + 3 = 3.

L'A.J.E.C. lui adresse toutes ses félicitations et qualifie M. HAUTCŒUR pour la finale du 10<sup>e</sup> championnat inter-régional.

**Classement :**

1. D. Hautcœur : 4/6 ;
2. R. Deidda, 4 (SB = 9,75 ; BU = 16 ; ELO = 2032) ;
3. L. Piraud, 4 (SB = 9,75 ; BU = 16 ; ELO = 2175) ;
4. G. Beck, 3,5 ;
5. B. Vincent, 2,5 (SB = 5,25 ; BU = 10,5 ; ELO = 1850) ;
6. A. Poinsignon, 2,5 (SB = 5,25 ; BU = 10,5 ; ELO = 2221) ;
7. Pierre Bouttier, abandon justifié.

**4° CHAMPIONNAT REGIONAL RHONE ALPES 1993**

M. Jean CAUMES nous communique les résultats du 4<sup>e</sup> championnat régional de Rhône Alpes 1993, c'est **M. Bernard PAPET** qui est déclaré champion régional en réalisant un score de 7,5/10 soit + 7 = 1-2.

L'A.J.E.C. lui adresse toutes ses félicitations et qualifie M. PAPET pour la finale du 10<sup>e</sup> championnat inter-régional.

**Classement :**

1. B. Papet, 7,5/10 ;
2. M. Majewski, 7 (SB = 30,25) ;
3. J. Caumes, 7 (SB = 26,25) ;
4. F. Curmilion, 5 ;
5. L. Mouilloux, 3,5 ;
6. J.-L. Bame, 0.



LIVRES  
et  
JEUX D'ECHECS

LIVRES  
et  
JEUX DE STRATEGIE

01-43-26-83-67  
29, rue St-André-des-Arts - 75006 PARIS

**VARIANTES**

## CLASSEMENT A.J.E.C.

27	Allegre R.	1954	2906	Desruelle P.	1991
3830	Alvarez-Rodriguez I.	2030 *	838	Dolz J.	2018
3831	Atlan G.	1762 *	848	Dormoy P.	2107
117	Ballan M.	2063	852	Doudon M.	2076
122	Balzer A.	1840 *	2909	Dournes R. Exc.	2377
137	Barre J.-M.	2195	869	Dubleumortier A.	2047
148	Basmaison M.	1976	3991	Ducoffre Ph.	2137 *
158	Baudoin J.-F.	2222	3884	Dugraindelorge V.	2018 *
170	Beaulieu M.	2066	950	Eliot R.	1860
3836	Beauvineau A.	1853 *	967	Esnault J.-L.	2112
180	Bedel J.-A.	2202	3856	Farge J.-F.	1855 *
221	Berko A.	1957	982	Farjot Ph.	2231
231	Bert M.	1950	993	Fea D.	2134
233	Berthiaud P.	2000	3427	Federspiel A.	2124 *
236	Bertola Th. Exc.	2345	1006	Fietkau A.	1932
240	Bertrand J.-D.	2311	1012	Fister B.	2178
262	Bibens J.-P.	1971 *	3694	Follic J.-M.	2107
274	Biro A.	2205	3928	Forget C.	2015 *
296	Bobel Ph.	2153	1038	Fragnaud J.-G.	2110
313	Bologna M.	1843	3865	Fremann D.	2178 *
317	Bonnal L.	1884	3666	Gadiou A.	2034 *
2875	Bouchez D.	2389 *	1055	Gaidot G.	2243
351	Boulay R.	1971	1069	Gamant G.	2047
2882	Boulet B.	1882	1078	Garau B.	1777 *
370	Boussac M.	1843	4011	Garnica H.	2029 *
405	Brisson P.	1899	1107	Genestier Th.	2071
407	Brodin G.	1673 *	1129	Gibaru B.	1758 *
433	Burnier L.	2185	3488	Glemot Th.	2129 *
3944	Caillot G.	1995 *	3125	Godinot B.	1877
4041	Calvo R.	1972 *	1168	Gouat Y.	2202
476	Caprio V.	2025	3937	Grimbert L.	1655 *
511	Cavril S.	2205	1212	Grotars G.	1945
520	Cerf M. Exc.	2386	1238	Guillaume J.-P.	2097
546	Chastanet G.	2090	2762	Guyon P.	2159 *
551	Chatelain L.	2148	1279	Hemon M.	2018
3470	Chery E.	2202	3907	Horchman J.-Ch.	2216 *
3293	Chopin Ph.	2221	1308	Houssais L.	2173
599	Cimolai J.	2132	1315	Hug E.	2304
601	Cipriani G.	2324	4004	Joly L.	1952 *
3415	Constantin G.	2159 *	1385	Jund Ch.	2105
3564	Cordonnier C.	1884 *	3866	Kerdraon J.	2003 *
656	Courant J.	2020	3876	Kolodzynski A.	1724 *
3942	Crapis F.	1787 *	2703	Lafarge J.-M.	2423 *
683	Dacquain S.	2068	1449	Lafeuille B.	2217
695	Dargent A.	1865	2941	Lageyre P.	2185 *
2876	De Backer P.	1998	1458	Lalanne C.	2093
745	De La Vaissière B.	1811	1469	Lamole L.	2042
735	De Lagontrie J. Exc.	2418	3941	Laurent C.	2142 *
799	De Saint-Germain G.	2301	1497	Laurent P.	1961
824	De Winne R.	1896	1537	Le Duigou J.-G.	2182
751	Del Gobbo M. MN	2465	1555	Le Goff G.	2166
739	Delaire E.	2052	1583	Le Nineze H.	2006
742	Delaporte M.	1983	3533	Lebled P.	2117 *
777	Deneuveville Ch.	2073	3891	Lees J.-P.	2085 *

3625	Leneveu E.	2003 *	3607	Rivier S.	2105 *
1587	Leotard Ch. MN.	2545	3832	Ronat D.	2178 *
3777	Leroy F.	1760 *	2248	Ronzetti F.	2161
1606	Lesecq J.	1879	3766	Rousseau Th.	1962 *
1613	Letoret B.	1833	3385	Roux Th.	1876 *
1683	Malara F.	1996 *	2280	Ruch E. Exc.	2401
1697	Manne X.	2056	2291	Sabourin J.-L.	2115
1702	Marcel J.-F.	1831 *	3924	Salmon M.	2000 *
3474	Martine J.-Ch. Exc.	2309	2333	Savelli D.	2144
1741	Mary P.	2316	2358	Schrader E.	2085
1758	Matisson J.-M.	2136	2360	Schulz B.	2069
1761	Maumey M.	2085	3877	Sevestre F.	1836 *
3940	Mellul P.	2001 *	2391	Sigogne Ph.	1908 *
1810	Michel J. Exc.	2394	2402	Simonet D.	1881
3557	Minard D.	2039 *	2408	Sire P.	2236 *
3909	Monira-Cauvin Ph.	1661 *	2409	Sireta B.	2290
3356	Neri J.	2256 *	4010	Speisser P.	2006 *
1904	Neubauer O.	2030	2434	Spitz Ch. MN	2513
1906	N'Guyen Minh Kh.	1833	4085	Steinlein Ch.	1765 *
1918	Noblesse M.	2277	2473	Teboul R.	2284
1919	Noel R.	1825	2483	Teyssier A.	2125 *
1927	Nowak P.	1989	3522	Theon P.	2302
3811	Padovani F.	1836 *	2502	Tinture L.	2319
1974	Parey S.	1893 *	2540	Vaillant S.	2192 *
2005	Pellet H.	1983	2555	Van Damme L.	2207
2013	Pereira C.	2216	3335	Vasseur O.	2042 *
3348	Perez-Marco R.	2224 *	2579	Vedrunes J. Exc.	2382
2019	Perraut D.	1887	2583	Venturini A.	2115 *
2025	Perron P.	2037	3969	Vesson E.	1928 *
2026	Perrot P.	1954 *	2611	Vigneron M. MN	2414
2043	Petitcunot Ph.	2006	3685	Villalba P.	2192 *
2062	Pierre E. Exc.	2360	2635	Vuillemin G.	2022
2085	Plantet M.	2108	2646	Wascat P.	2275 *
3619	Poplin L.	1891 *	2657	Welby M.	1947
2114	Poupinel M.	2224	3448	Werbrouck J.-M.	1825 *
3504	Py P.	2141 *	2668	Yvinec J.-M.	2204 *
2157	Raimondi M. Exc.	2328	3493	Zagorski F.	1757
2972	Ravel P.	1957 *	3972	Zouaoui H.	2188 *
2177	Remise J.	2068			
2178	Renard A.	1893			
2183	Renaud O.	2137			

TOTAL 187 joueurs

Maître FIDE Bruno SAN MARCO  
offre **entraînement par correspondance personnalisé.**

Documentation sur demande (2 timbres).  
Précisez votre demande, vos souhaits et vos difficultés.  
(Tarif spécial joueurs AJEC)

**B. SAN MARCO**  
La Cereirède - Chemin du Mas-de-Merle  
34970 Lattes

Tél. 04 67 92 30 59

# L'ACTIVITE INTERNATIONALE

## CLASSEMENT I.C.C.F.

Le nouveau classement I.C.C.F. vient de paraître. Le fichier comporte à ce jour 29.202 joueurs dont 854 français. 123 possèdent un classement publié. Seulement deux joueurs font partie de la « Top-List » des 210 meilleurs : R. Goldenberg et M. Lecroq, tous deux à la 128<sup>e</sup> place avec un ELO de 2560.

Tournois pris en compte pour le classement I.C.C.F. :

- Tournois à Norme de Maître ;
- Tournois de classe M ;
- Tournois de classe H (depuis janvier 95) ;
- Coupe Mondiale I.C.C.F. ;
- Tournois sur invitation homologués par l'I.C.C.F.

- Championnats nationaux ;
- Rencontres internationales par équipes ;
- Championnats internationaux par équipes et individuels.

Le classement est publié après 20 parties (avec un ELO mini égal à 2000) et stabilisé après 30.

Des détails peuvent être obtenus sur ce classement auprès de P. Mary, directeur du classement (joindre une enveloppe timbrée pour la réponse).

Vous trouverez ci-après la liste des adhérents de l'AJEC, à jour de leur cotisation, ayant un classement I.C.C.F. publié.

St.-A. Bessis/G. Gamant.

Abrantes V.	2145	Delort F.	2410	Lacoste A.	2150	Raimondi M.	2070
Agasse-Lafont P.	2235	Derouineau J.	2410	Langlois D.	2260	Rogemont A.	2375
Algaba P.	2195	De Smet K.	2225	Larrouy N.	2340	Roos J.	2300
Alozy F.	2175	Devocelle L.	2260	Laurent C.	2175	Roos M.	2295
Baixes P.	2310	Dieu B.	2305	Leconte J.-O.	2425	Rousselot B.	2345
Ballan M.	2000	Dourmes R.	2360	Lecroq M.	M 2560	Royne S.	2150
Banet J.	2460	Druet R.	2155	Lemaire J.	2445	Rozier D.	2240
Baron D.	2395	Druon R.	2350	Lemaire P.	2105	Ruch E.	2350
Baudoin J.-F.	2350	Dubleumortier A.	2170	Liot J.-L.	2285	Sarran F.	2330
Beck G.	2180	Dubois R.	2290	Malak J.-M.	2125	Sauvêtre A.	2495
Bellas V.	2270	Farcy F.	2445	Marciniak M.	2405	Savostianoff E.	2450
Belluire P.	2400	Feroul M.	M 2440	Mare A.	2285	Spitz P.	2490
Berriot B.	2335	Fietkau A.	2025	Martine J.-M.	2210	Tombette P.	2335
Bessis S.-A.	2330	Flecher J.	2145	Mary P.	2430	Trochet J.-S.	2070
Biaux A.	2225	François G.	2345	Masurel J.-M.	2485	Troffiguer O.	2375
Bobel P.	2330	Gamant G.	2225	Maumey M.	2215	Van Damme L.	2285
Bodis J.	2155	Geider F.	2380	Menetrier M.	2530	Vandervorst M.	2090
Boudignon S.	2400	Giraudet A.	2035	Michel P.	2065	Verdier P.	2340
Boulard E.	2395	Goasdoue V.	2260	Milgram C.	2250	Viard D.	2375
Charpentier D.	2200	Goerlinger S.	2375	Montraig M.	2315	Viaud A.	M 2355
Chorfi K.	2460	Goldenberg R.	M 2560	Muller J.	2430	Vigneron M.	2405
Cipriani F.	2145	Goumelen J.	M 2495	Negre A.	2210	Vincent D.	2300
Cochard P.	2460	Griesmann M.	2335	Pecot L.	2505	Vinot S.	M 2510
Danzanvilliers P.	2335	Grillon J.-M.	2045	Pinson H.	2170	Wagner B.	2320
De Lagontrie J.	2325	Grizou R.	2435	Poupinel M.	2130	Wallyn A.	2455
Del Gobbo M.	2475	Jean C.	2415	Quiniou J.	2270	Weirich P.	2485
						Weyand F.	2150

## COUPE EUROPE/AMERIQUE N° 3

### 1<sup>er</sup> ECHIQUIER :

Sarosy (Canada) - Lemaire	0,5-0,5
Lemaire - Redolfi (Argentine)	0-2

### 2<sup>e</sup> ECHIQUIER :

Roux - Conti (Italie)	1-1
Edelstein (Canada) - Roux	0,5-0,5

### 3<sup>e</sup> ECHIQUIER :

Druet - Molo (Argentine)	1-0
--------------------------	-----

### 5<sup>e</sup> ECHIQUIER :

Del Gobbo - Laplaza (Argentine)	1-0
---------------------------------	-----

### 6<sup>e</sup> ECHIQUIER :

Baron - Nowak (USA)	1,5-0,5
---------------------	---------

## 8<sup>e</sup> ECHIQUIER :

Verdier - Cordoba (Argentine)	0-1
-------------------------------	-----

Le classement provisoire s'établit ainsi :

1. Italie, 31,5/51 pts (61,8 %) ; 2. France : 39/67 pts 58,2 % ; 3. Argentine : 20/40 pts 50 % ; 4. Suisse : 36/75 pts 48 % ; 5. U.S.A. : 29,5/65 pts 45,4 % ; 6. Canada : 23/62 pts 37,1 %.

La lutte pour la première place devient plus difficile.

Félicitations à M. Del Gobbo qui réalise une norme de MI avec 7/10 pts au 5<sup>e</sup> échiquier.

Le tournoi est prolongé jusqu'au 30 avril 1997. Un dernier effort reste à fournir pour remporter cette coupe pour la deuxième fois consécutive !

M. LECROQ.

## TOURNOIS INTERNATIONAUX INDIVIDUELS

### Résultats

WT/M/GT/284 : 1. K. Metelmann (All.), 10 ; ... **5. N. Larrouy (Fr.)**, 10.

WT/M/GT/291 : 1. J. Karasalo (Suède), 11,5 ... **15. E. Daillet (Fr.)**, 0.

WT/M/GT/303 : 1. **P. Weirich (Fr.)**, 12.

WT/H/856 : 1. P. Karlsson (Suède) 5 ; ... **3. P. Pansier (Fr.)**, 3,5.

WT/H/864 : 1. G. Henz (All.), 5 ; ... **5. M. Lembeye (Fr.)**, 2.

WT/H/868 : 1. A.A. Reutow (Ukr.), 5 ; ... **6. J.-P. Steffann (Fr.)**, 1,5.

WT/H/GT/38 : 1. K. Wang (Norv.), 12,5 ; ... **8. C. Deneuville (Fr.)**, 5.

WT/1/GT/26 : 1. **G. Ivanoff (Fr.)**, 11 ; 2. **R. Pach (Fr.)**, 10,5 ; ... **10. P. Soccoja (Fr.)**, 6,5.

EU/1/1711 : 1. V. La Conte (It.), 4,5 ; ... **5. P. Soccoja (Fr.)**, 2,5.

EU/1/1721 : 1. A. Dominguez (Esp.), 5,5 ; ... **3. R. Galerme (Fr.)**, 4.

EU/1/1775 : 1. C. Pauwels (Belg.), 5,5 ; ... **6. G. Vuillemin (Fr.)**, 1,5.

EU/1/1789 : 1. J. Bäcker (All.), 6 ; ... **4. P. Soccoja (Fr.)**, 2.

EU/1/1790 : 1. J. Munoz (Esp.), 5,5 ; 2. **L. Lamôle (Fr.)**, 4.

EU/II/1177 : 1. F. Hartogh (All.), 6 ; ... **6. D. Carcillo (Fr.)**, 1.

19<sup>e</sup> Championnat du Monde (semi-finale), Section 5 (15 joueurs) : 1. H. Staudler (All.), 11 ; ... **9. A. Rogemont (Fr.)**, 7.

Toutes nos félicitations à P. Weirich pour sa victoire dans le tournoi WT/M/GT/303 qui lui vaut de participer au 21<sup>e</sup> championnat du monde (semi-finale). Félicitations également à P. Verdier qui obtient une norme MI dans le tournoi à norme MN/2.

## NOUVEAUX TOURNOIS

WT/M/727-F (Fax)	P. Humez
EU/M/GT/427	J.-M. Lafarge
EU/H/1242	C. Bernard
EU/H/GT/255	M. Maumey
EU/1/1848	P. Vigny

EU/1/GT/328	O. Vasseur
EU/II/1191	E. Vesson
EU/II/1192	G. Capron
EU/III/GT/153	T. Roux

## Tournois thématiques

TO/3/93/F	E. Trigrance
7/92/S3	J.-O. Leconte
9/96/1	M. Ballan
9/96/2	C. Deneuville, P. Lemaire
10/96/1	C. Deneuville
10/96/2	M. Ballan, P. Lemaire

E. Trigrance
J.-O. Leconte
M. Ballan
C. Deneuville, P. Lemaire
C. Deneuville
M. Ballan, P. Lemaire

## TOURNOIS THEMATIQUES I.C.C.F.

### Programme 1997

Limite d'inscription : 15/11/96 - Départ : 1/2/97.

**1/97 : Sicilienne** : 1. e4 c5 2. c3 d5 3. exd5 Dxd5 4. d4.

**2/97 : Benoni** : 1. d4 Cf6 2. c4 c5 3. d5 e6 4. Cc3 exd5 5. cxd5 d6 6. e4 g6 7. Cf3 Fg7 8. h3 0-0 9. Fd3.

Limite d'inscription : 1/1/97 - Départ : 15/3/97.

**3/97 : Caro-Kann** : 1. e4 c6 2. d4 d5 3. e5 Ff5 4. Cf3.

**4/97 : Est-Indienne** : 1. d4 Cf6 2. c4 g6 3. Cc3 Fg7 4. e4 d6 5. f3 0-0 6. Fe3 Cc6.

Limite d'inscription : 15/2/97 - Départ : 1/5/97.

**5/97 : Française** : 1. e4 e6 2. d4 d5 3. Cc3 Cf6 4. Fg5 Fb4.

**6/97 : Semi-Slave** : 1. d4 d5 2. c4 c6 3. Cf3 Cf6 4. Cc3 e6 5. Fg5 h6 6. Fxf6 Dxf6.

Limite d'inscription : 1/4/97 - Départ : 15/6/97.

**7/97 : Philidor** : 1. e4 e5 2. Cf3 d6 3. d4 Cf6.

**8/97 : Ouest-Indienne** : 1. d4 Cf6 2. c4 e6 3. Cf3 b6 4. Cc3 Fb7 5. a3.

Limite d'inscription : 15/5/97 - Départ : 1/8/97.

**9/97 : Gambit Dame** : 1. d4 d5 2. c4 dxc4 3. e4.

Limite d'inscription : 15/7/97 - Départ : 1/10/97

**10/97 : Anglaise** : 1. c4 e5 2. Cc3 Cf6 3. Cf3 Cc6 4. g3.

Limite d'inscription : 1/9/97 - Départ : 1/11/97

**11/97 : Ruy Lopez** : 1. e4 e5 2. Cf3 Cc6 3. Fb5 a6 4. Fd4 Cf6 5. 0-0 Fe7 6. Te1 b5 7. Fb3 0-0 8. a4.

**12/97 : Nimzo-Indienne** : 1. d4 Cf6 2. c4 e6 3. Cc3 Fb4 4. e3 c5 5. Fd3 Cc6 6. Cf3 Fxc3+ 7. bxc3 d6.

Limite d'inscription : 1/10/97 - Départ : 15/12/97

**13/97 : Sicilienne** : 1. e4 c5 2. Cf3 d6 3. d4 cxd4 4. Cxd4 Cf6 5. Cc3 a6 6. Fe3 e6 7. f3.

**14/97 : Gambit Dame** : 1. d4 d5 2. c4 e6 3. Cc3 Fe7 4. Cf3 Cf6 5. Ff4 0-0 6. e3 c5 7. dxc5 Fxc5 8. Dc2 Cc6 9. a3 Dd5 10. 0-0-0.

Nota : les dates limites pour les inscriptions sont celles de l'AJEC ; elles tiennent compte des délais de transmission à l'I.C.C.F.

G. GAMANT.

## RENCONTRES INTERNATIONALES

### FRANCE - DANEMARK

Début de la rencontre : 15/03/95

Fin prévue de la rencontre : 15/03/98

Nombre d'échiquiers : 28, soit 56 parties à jouer

Score : FRANCE - 26 - DANEMARK : 15

Capitaine français à qui vous devez transmettre vos résultats sitôt obtenus, quels qu'ils soient :

**P. LEGRAND**

**10, rue des Lauriers  
59160 LOMME**

Nous apprenons avec beaucoup de peine le décès du Capitaine Danois M. NIELSEN.

### FRANCE - ARGENTINE

Veuillez confirmer que les parties sont lancées aux échiquiers 9, 11, 12, 13, 20 à :

**Ch. ROBESON**  
**6, allée de Langenfeld  
60300 SENLIS**

### FRANCE - BRÉSIL

Voici la situation de la rencontre entre la France et le Brésil au 1/10/96.

Cette rencontre devait se terminer le 15/10/96.

Après en avoir averti le capitaine brésilien, la fin de cette rencontre est repoussée d'un an. La nouvelle date de clôture de cette rencontre est donc le 15/10/97.

Si des résultats n'apparaissent pas, prière de me le faire savoir.

(Le cas de M. Hervé est toujours en suspens, le capitaine brésilien a été relancé.)

St-A. BESSIS.

	FRANCE		BRÉSIL
1.	D. Rosier	0,5-0,5	P.-M. Rangel
2.	St-A. Bessis	1-0/1-0	L.-C. Guimaraes
3.	V. Goasdaue	—	F.A.B. Da Silva
4.	F. Marche	0,5-0,5/1-0	R.-B. Da Silva
5.	M. Maumey	1-0/0-1	E.-K. Von Borowski
6.	M. Muneret	0-1/1-0	L.F.S. Barbosa
7.	R. Serradimigni	0,5-0,5/0-1	R.H. Tonali
8.	E. Dury	1-0/1-0	E. Pereira
9.	G. Gamant	—	G. L. Bellibani
10.	J.-F. Croix	0-1/0-1	L.P. Rouamet
11.	J.-G. Fragnaud	1-0/0,5-0,5	E. Coutinho
12.	P.-A. Legrand	—	M. Bacila
13.	P. Poithier	1-0/1-0	I. Calife
14.	A. Dubleurnartier	0-1/1-0	J.-B. De Carvalho
15.	A. Lacoste	1-0/1-0	O.-J. Da Costa
16.	F. Pillot	0,5-0,5/0,5-0,5	H.T.N. De Castro
17.	J. Herve	—	L.-F. Do Carmo
18.	T. Dominici	1-0	C.A.E. Vassalo
19.	L. Corbin	—	N. De Melo Barroso
20.	P. Revel	0-1/0-1	W.V. De Souza
21.	M. Bennett	0-1/0-1	O. R.P. Do

### FRANCE - ECOSSE

Début de la rencontre : 1/4/93

Fin prévue de la rencontre : 1/4/96

Nombre de parties à disputer : 40

Score final : FRANCE : 29,5 - ECOSSE : 8,5 (confirmé par le capitaine écossais).

Capitaine pour la rencontre à qui vous devez transmettre vos résultats quels qu'ils soient, sitôt obtenus :

**Christian ROBESON**  
**6, allée de Langenfeld  
60300 SENLIS**

• Commentaires : Match agréable et soutenu. Par contre, un double zéro est attribué à l'échiquier 20 pour non réponse des deux joueurs.

C. R.

Je tiens ici à remercier le capitaine français pour son travail et féliciter les joueurs de leur prestation.

Ci-dessous les résultats complets.

St-A. BESSIS.

	FRANCE		ECOSSE
1.	C. Robeson	1-0/1-0	C. Macgregor
2.	P. Andrieu	1-0/0-1	G. Pyrich
3.	R. Roelens	1-0/1-0	I. Marshall
4.	J.-F. Boudouin	1-0/1-0	J. Henderson
5.	C. Bernard	0,5-0,5/1-0	C. Macgregor
6.	J.-M. Dijon	1-0/1-0	W. Rutherford
7.	D. Bouchez	1-0/1-0	K. Stewart
8.	G. Beck	1-0/0,5-0,5	I. Sneddon
9.	J.-P. Guillaume	1-0/1-0	Mrs E. Harford
10.	P. Becquerelle	1-0/0,5-0,5	A. Campbell
11.	H. Vinagre	0,5-0,5/1-0	L. Mackintosh

	FRANCE		ECOSSE
12.	F. Alozy	1-0/1-0	D. Savage
13.	M. Vandervorst	0,5-0,5/1-0	A. Norris
14.	F. Fournier	1-0/0,5-0,5	A. Armstrong
15.	A. Audie	1-0/1-0	N. Macewan
16.	M. Aymard	0,5-0,5/0-1	A. Macmillan
17.	C. Husser	—	J. Macmenemy
18.	L. Leclerc	1-0/1-0	B. Milligan
19.	D. Aubron	1-0/0-1	G. Macknight
20.	S. Parey	—	D. Macgarra
	TOTAL	29,5/8,5	

## LES LIVRES INTERNATIONAUX DU MOIS

Par Kenneth GUNNELL

\*\*\*\* = Livre international du mois.

\*\*\* = Très bon.

\*\* = Assez bon.

\* = Epouvantable.

G.M.I. Garry Kasparov, Cadogan, 95 pages, £ 10.99 (110 F) \*\*\*\*.

C'est de la page 53 de ce dernier livre que j'extraits notre position internationale du mois.

### TILBURG, 1994 SPEELMAN



### TUKMAKOV 12 + 12

Trait aux Blancs.

Comment gagner ?

(Réponse page 232.)

**1. CHESS WIZARDRY : THE NEW ABC OF CHESS PROBLEMS**, John Rice, Maître International d'Etudes Echiquéennes Batsford, 352 pages, £ 17.99 (180 F) \*\*\*.

**2. QUICK CHESS KNOCKOUTS**, G.M.I. Julian Hodgson. Cadogan, 143 pages, £ 10.99 (110 F) \*\*\*.

**3. PLAY THE NOTEBOOK**, M.I. Mark van der Werf & Teun van der Vorm. Cadogan, 128 pages, £ 10.99 (110 F) \*\*.

**4. CHESS MIDDLEGAMES : ESSENTIAL KNOWLEDGE**, G.M.I. Yuri Averbakh. Cadogan, 112 pages, £ 10.99 (110 F) \*\*\*.

**5. GARRY KASPAROV'S CHESS CHALLENGE**, Champion du monde et

**ABONNEZ-VOUS AU C.D.E.**



## MAGIE DU PROBLEME D'ECHECS

Par Jacques NEGRO

### « LE REVE ECHIQUEEN »

#### IL FAUT ETRE FOL AUX ECHECS

V. KLAUSEN, 1947.

Ce problème est fabuleux. Le Fou noir « d8 » est en position focale, c'est-à-dire, qu'il défend suivant les jeux les cases « b6 » et « f6 » ou « c7 ».

Et il est évident que, s'il se place sur l'une de ces cases, il y aura un dual dont il faut retenir qu'il n'a aucune importance, c'est structurel !

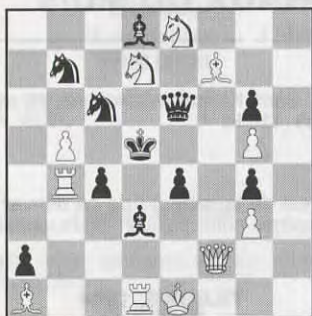

#### MAT EN DEUX COUPS

- 5 points pour la clé ;
- 1 point par variante (7 V.)

**Note :** Un problème doit être économique, sous le rapport des temps et du matériel.

Pour le solutionniste, c'est aussi l'émotion et c'est surtout un excellent dérivatif.

#### L'IMAGINATION EST LA FOLLE DU MAT

H.W. BETTHANN, 1921

La clé, à elle seule, est une œuvre d'art. En outre, huit lignes de jeu, cela devient un problème à variantes, cher aux solutionnistes. La quantité est un critère comme la qualité et l'on ne doit jamais opposer la rigueur du problème stratégique à l'imagerie du « deux coups » orthodoxe.

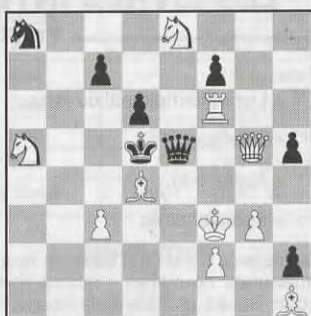

#### MAT EN DEUX COUPS

- 5 points pour la clé ;
- 1 point par variante (8 V.)

- Envoyez vos solutions à : Jacques NEGRO (adresse page 2 du « C.D.E. »).

## FORMATERIEL

Matériel pédagogique tous niveaux pour éducateurs d'échecs. Fiches d'exercices, conseils, etc.

### B. SAN MARCO

La Cereirède - Chemin du Mas-de-Merle  
34970 Lattes

Tél. 04 67 92 30 59

### PROBLEME INEDIT N° 9

V. SEBASTIAN (Nice)

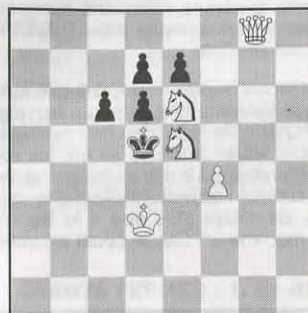

#### MAT EN DEUX COUPS

(5 POINTS)

### PROBLEME INEDIT N° 10

PAUL ICART (Levens)

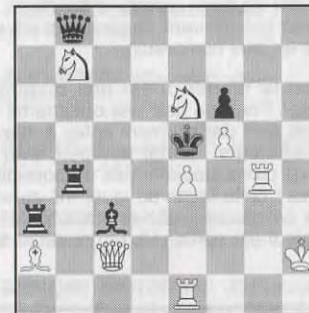

#### MAT EN DEUX COUPS

(5 POINTS)

#### SOLUTIONS :

**Problème de H. L. MUSANTE :**  
Clé : Rb4! (1. ... e6+ - e5 - Cb - joue, axb5 - Fb7.) 2. Tc5 (Td6 - Cc3 - Dxb5 - Txd7+ mat) (5 points).

**Problème de T. KARDOS (B.O.E. 1947) :** Clé : Cc7 (Blocus) 1. ... c2 - Rd4 - Rxf4) 2. Cd5 (Dxc3 - Dg3+ mat) (5

points) Un mat changé, deux mats ajoutés.

**Problème de Julie JOLY :** Clé : 1. Fb4 (1. ... Tc3 - Tc4 - Tc5 - Tce8 - Te6 - Tfe8 - Tf4) 2. Cxc3 (bxc4 - Dxc5 - Dc5 - Dxe6 - Cf4 - Cxf4+ mat) (5 points).

**Problème de Max TAFANINI :** A) 1. Ce2-g3+ hxg3 2. f3-f4 mat mais 1. ... Cb5! (5 points).

B) 1. Fa4 (clé de l'auteur).

## LE COURRIER DES LECTEURS

### L'ORDINATEUR, UNE MENACE POUR L'A.J.E.C. ?

C'est le titre choisi par Monsieur Brice BOISSEL pour livrer aux lecteurs du « C.D.E. » ces quelques réflexions :

« Le débat est important, car la menace informatique augmente d'année en année ; aujourd'hui, les « joueurs d'échecs électroniques » sont devenus suffisamment puissants pour que l'on en parle dans le « C.D.E. ».

Faisons le point : pour la modique somme de 1.600 F, vous pouvez acquérir une sorte de calculatrice qui joue aux Echecs, autour de 2.100 ELO. Pour dépasser ces 2.100 ELO, il faut investir environ 3.300 F afin d'acquérir un échiquier semi-sensitif en plastique. Après, c'est le domaine des logiciels sur ordinateur personnel (PC) ; le niveau de jeu s'envole : un simple 486x4 à

100 MH2 (note du rédacteur : ???? ) permet d'atteindre les 2.400 ELO ; un puissant Pentium à 200 MH2 offre plus de 2.500 ELO ! Il est enfin temps de réaliser que la menace informatique est vraiment sérieuse.

En jeu par correspondance, il faut trancher une centaine de points ELO, car plus la cadence est lente, plus l'ordinateur est désavantagé. Les plus forts Ajécistes valent environ 2 600 ELO. Le N° 1 mondial, autour de 2.700 ELO, a environ un risque sur dix seulement de perdre contre l'ordinateur le plus performant. A priori, le danger n'est donc pas si grand au top-niveau. Pourtant, les programmes n'ont pas une force de jeu homogène, et tout le problème vient de là ! Dans une position très ouverte, ou lors d'une attaque contre le Roi, par exemple, les meilleurs logiciels sont vraiment redou-

tables : tactiquement, ils ne vous rateront pas ... L'AJéciste de haut niveau (plus de 2.200 AJEC) doit donc changer sa façon de jouer, afin de tenir compte d'éventuels adversaires qui utilisent l'ordinateur (ils sont de plus en plus nombreux).

Tout le monde n'est pas disposé à s'adapter. Pour ma part, les ouvertures que j'emploie sont parfaitement aptes à déplaire aux ordinateurs : plutôt fermées, avec un centre de pions stable et peu de possibilités tactiques : cette façon de jouer me convient bien et ne gâche aucunement le plaisir du jeu. Mais il est certain qu'un joueur « tacti-

cien » doit grandement souffrir de l'informatisation du jeu par correspondance.

Voilà quelques réflexions susceptibles d'intéresser les lecteurs du « C.D.E. » ; le débat est sensible ».

Le récent questionnaire proposé aux Ajécistes a bien montré combien les joueurs sont inquiets de l'intrusion des machines, et plusieurs lettres publiées ici ont fait écho à cette inquiétude. Le but de notre Jeu serait-il donc, comme l'écrivait l'un de nos correspondants, de n'être plus que « le Secrétaire d'une machine » ? Oui, le débat est sensible.

## INDEX DES PARTIES PUBLIEES DANS LE « COURRIER DES ECHECS » EN 1995

### DEBUTS OUVERTS : 1. e4 e5

**DANOIS (Gambit)** : 1. e4 e5 2. d4 : 242.

**FOU (Partie du)** : 1. e4 e5 2. Fc4 : 160.

**VIENNOISE (Partie)** : 1. e4 e5 2. Cc3 : H161-237-H170\*.

**ROI (Gambit du)** : 1. e4 e5 2. f4 : 102-127-H160-241.

**PETROV (Défense)** : 1. e4 e5 2. Cf3 Cf6 : 36\*-95.

**ECOSSAISE (Partie)** : 1. e4 e5 2. Cf3 Cc6 3. d4 : 44-131\*-294\*.

**DEUX CAVALIERS (Défense des)** : 1. e4 e5 2. Cf3 Cc6 3. Fc4 Cf6 : H137-64(2)-H142-H143-73-H151-234-H172.

**ESPAGNOLE (Partie)** : 1. e4 e5 2. Cf3 Cc6 3. Fb5 a6 4. Fa4 : 15-63-H141-H146-106-159-186-238-H165-257-H169-H172-H176-299.

**EVANS (Gambit)** : 1. e4 e5 2. Cf3 Cc6 3. Fc4 Fc5 4. b4 : 68.

**LETTON (Gambit)** : 1. e4 e5 2. Cf3 f5 : 129-130-208.

**PHILIDOR (Défense)** : 1. e4 e5 2. Cf3 d6 : 228\*-H175.

### DEBUTS SEMI-OUVERTS : 1. e4 (sans 1. ... e5)

**OWEN (Défense)** : 1. e4 b6 : 13-198\*.

**SCANDINAVE (Défense)** : 1. e4 d5 : 120-263-271.

**ALEKHINE (Défense)** : 1. e4 Cf6 : H142-132-147-H156.

**CARO-KANN (Défense)** : 1. e4 c6. 2. Cc3 d5 3. Cf3 : 89\*. 2. d4 d5 : 46-147-H154-184-203-H164-267\*-H173-296-97.

**SICILIENNE (Partie)** : 1. e4 c5. 2. c3 : 70-116-125\*-147-232-233.

2. d4 : H138-265.

2. c4 : 204.

2. Cc3 : 121\*-205 (2)-206 (2).

2. Cf3 h6 : 116\*.

• e6 : 60\*-H144-H147-115\*-122-H158-H168.

• Cc6 : 129-H163-227\*-236-260\*-299.

• g6 : 62-105.

• d6 : 29\*-63-69-H141-H144-H148-117-123 (2)-124-161-H159-H160-187-204-209-H164-263-H172-285\*.

**FRANÇAISE (Défense)** : 1. e4 e6.

2. d4 d5 3. e5 : 239.

3. Cd2 : 105-143\*-298.

3. Cc3 : 15-71-115\*-126-H153-161-229\*-H174.

**PIRC (Défense)** : 1. e4 d6 2. d4 Cf6 3. Cg3 g6 : 104-132-269\*.

### DEBUTS FERMES : 1. d4 d5

**BLACKMAR-DIEMER (Gambit)** : 1. d4 d5 2. e4 : 207\*.

**GAMBIT DE LA DAME** : 1. d4 d5 2. c4.

2. ... e5 : H166.

2. ... c6 3. cxd5 cxd5 : 39.

2. ... Cf6 3. cxd5 Cxd5 : 107.

2. ... e6 3. Cc3 c6 : H170-255\*.

3. ... Cf6 4. cxd5 cxd5 : H133-15.

4. Cf3 : 142.

4. ... c6 5. Fg5 : 132-240.

5. e3 : 152\*.

4. ... c5 : 147.

**RICHTER (Système)** : 1. d4 d5 2. Cc3 Cf6 3. Fg5 : H133.

**PION DAME** : 1. d4 d5 2. Cf3 Cf6 3. Fg5 : 39.

**COLLE (Système)** : 1. d4 d5 2. Cf3 Cf6 3. e3 e6 : 264.

**Divers** : 1. d4 d5 2. Cf3 Cf6 3. e6 g6 : 161.

### DEBUTS SEMI-FERMES : 1. d4 (sans 1. ... d5)

**ENGLUND (Gambit)** : 1. d4 e5 : 46-207-237.

**BENONI Classique (Défense)** : 1. d4 c5 2. d5 e5 : 238-H169.

**BENONI (Défense)** : 1. d4 c5 2. dxc5 : 66\*.

**HOLLANDAISE (Défense)** : 1. d4 f5 : 35-45\*-209-H162-258.

**MODERNE (Défense)** : 1. d4 g6 : 129-238.

**TROMPOVSKI (Attaque)** : 1. d4 Cf6 2. Fg5 : 44-237 (2).

**BUDAPEST (Gambit de)** : 1. d4 Cf6 2. c4 e5 : 238.

**BENKO (Gambit)** : 1. d4 Cf6 2. c4 c5 3. d5 b5 : 153-161-201\*.

**HROMADKA (Système)** : 1. d4 Cf6 2. c4 c5 3. d5 g6 : 68.

**BENONI MODERNE (Défense)** : 1. d4 Cf6 2. c4 c5 3. d5 e6 : 41-103-159-H161.

**GRUNFELD (Défense)** : 1. d4 Cf6 2. c4 g6.

3. g3 d5 : H135.

3. Cc3 d5 : 114-262-292.

**CATALANE (Défense)** : 1. d4 Cf6 2. c4 e6 3. g3 d5 : 15.

**QUEST-INDIENNE (Défense)** : 1. d4 Cf6 2. c4 e6 3. Cf3 b6 : 293.

**NIMZOVITCH (Défense)** : 1. d4 Cf6 2. c4 e6 3. Cc3 Fb4.

4. Db3 : H139-106.

4. Fg5 : H172.

4. e3 : 16.

**NIMZOVITCH DU PION DU ROI** : 1. d4 Cf6 2. e4 e6 3. Cf3 Cc6 : 238.

**EST-INDIENNE (Défense)** : 1. d4 Cf6 2. c4 g6.

3. Cc3 Fg7 : H134-H135-17-38-H140-H143-98-H145-122-H150-132-157\*-H157-185-203-205-237-H165-258-259.

**Divers** : 1. d4 Cf6 2. e3 : 263.

2. Cf3 : 20.

**VIEILLE INDIENNE** : 1. d4 Cf6 2. c4 d6 : H169-H175.

**LONDRES (Système)** : 1. d4 Cf6 avec Cf3 et Ff4 : 58\*-173\*-270\*.

### DEBUTS DE FLANC (sans 1. e4 ni 1. d4)

**SOKOLSKI (Ouverture)** : 1. b4 : 188-H161.

ABONNEZ-VOUS AU C.D.E.

**PROBLEME INEDIT N° 4**  
(MARC DOUDON, DIJON)



**MAT EN DEUX COUPS**  
(8+10) (5 POINTS)

**IL ETAIT UNE FOIS ! (SAM LOYD, 1877)**

Un joli mat en deux coups de l'âge d'or du problème d'échecs !



**MAT EN DEUX COUPS**  
(2+4) (5 POINTS)

**SOLUTIONS : Problème de V. Klausen (1<sup>er</sup> prix Skakbladet, 1947) :** Clé : Df4! (5 points). 1. ... (c3 Dxf7 Cbj? Ccj? Fa5 Fe7) 2. (Dxe4 Dxc4 Dxf7 Dd6 De5 Cef6 Cc7+ mat) 7 variantes (7 points) Si 1. ... Fb6 ou Fc7 2. Cef6 mat. Si 1. ... Fxg5 2. Cc7 + mat.

**Problème de H.-W. Betthann, G-C, 1921 :** Clé : De3 (menace 2. c4+ mat) (5 points). 1. ... (Df5+ Dxf6+ De4+ Dxe3+ Df4+ Dxc3+ Dxd4 Cb6) 2. (Txf5 Cxf6 Dxe4 Rxe3 Rxf4 Rxg3 Dxd4 Cc7+ mat) (8 points).

**Problème de V. Sebastian :** Clé : De8 (blocus) (1. ... Rxe6 dxe6 dxe5 c5) 2. (Df7 Dxc6 Dxd7 Cc7+ mat) (5 points).

**Problème de Paul Icart :** 1. Cg5 (1. ... Rd4+ Fd4 Txe4) 2. (e5 Cf7 Dxe4+ mat) (5 points).

Pour la formation des joueurs par correspondance,  
l'A.J.E.C. et Pierre MEINSOHN vous proposent

## ECHECS+PRO 3

L'OUTIL PROFESSIONNEL A LA PORTEE DE TOUS

LOGICIEL PC FRANÇAIS recommandé par le G.M.I. Anatoly VAISSER

Nécessite un PC 2 MO de RAM - 1 disque dur et un lecteur de disquettes 3,5 pouces 1,44 Mo - 1 souris.

- Gestion de parties • Positions, scores, statistiques...
- Impression des parties avec diagrammes • Tests • 4 niveaux de jeux
- Tris et recherches multicritères • Copie et transfert des parties
- Identification des débuts

Livré avec une base de données exemple.

**Un rapport Qualité Prix sans égal ! 130 F !!** - Franco de port (France et C.E.E.).

**Je commande ECHECS+PRO 3**

**ATTENTION !!**

Cette offre est réservée aux ajécistes !

Nom : \_\_\_\_\_ Prénom : \_\_\_\_\_

Adresse : \_\_\_\_\_

Code postal : \_\_\_\_\_ Ville : \_\_\_\_\_

Ci-joint mon règlement de 130 F par chèque ou mandat postal. Commande à adresser à :  
**Maxime LE GARREC, 95, rue de l'Aber-Ildut, 29800 LANDERNEAU.**

# Le Courrier Des Echecs



n° 457

novembre 1996

le numéro :  
18 francs

Joueurs isolés ou désirant progresser plus vite, adhérez à :  
**L'ASSOCIATION DES JOUEURS D'ECHECS PAR CORRESPONDANCE**

Section Autonome de la F.F.E.  
AFFILIEE A L'INTERNATIONAL CORRESPONDENCE CHESS FEDERATION  
SIEGE SOCIAL : Chantalouette, 24700 EYGURANDE

**COMITE DIRECTEUR**

BERRIOT, BESSIS, BODIS, BRIDIER, GAMANT, GAMBINI, GIRAUDET,  
HEIM, JAUDRAN, JOUAUT, LE GARREC, MARY, SIMONET, SOULAS, VUILLEMIN

**RESPONSABLES**

**Président** : M. LE GARREC, 95, rue de l'Aber-Ildut, 29800 LANDERNEAU.  
**Vice-Président** : J. JAUDRAN, Chantalouette, 24700 EYGURANDE.  
**Secrétaire** : D. SIMONET, La Genébrière, 03410 DOMERAT.  
**Trésorier** : G. VUILLEMIN, rue du Puech, Badaroux, 48000 MENDE.  
**Trésorier adjoint** : P. BRIDIER, 110, boulevard Alexandre-de-Fraissinet, 42100 SAINT-ETIENNE.  
**Délégué I.C.C.F.** : S.-A. BESSIS, 6, rue Corneille, 02200 SOISSONS.  
**Adhésions** : J. BODIS, 103, allée d'Albret, 47600 NERAC.  
**Délégué F.F.E.** : M. LE GARREC, 95, rue de l'Aber-Ildut, 29800 LANDERNEAU.  
**Délégué à la Propagande** : J. NEGRO, journal NICE-MATIN, 214, route de Grenoble, 06290 NICE CEDEX 3. Tél. 04 93 79 83 83. Fax 04 93 79 83 83.  
**Classement** : P. MARY, 238 bis, avenue Pasteur, 49100 ANGERS.  
**Matériel, Fournitures** : J. CHATENET, 18, square d'Anjou, 87100 LIMOGES.  
**Arbitre National** : A. VIAUD, 20, rue Jules-Ferry, 95880 ENGHEN-LES-BAINS.

**DIRECTEURS DES COMPETITIONS**

**Directeur Général des tournois** : B. BERRIOT, 18, rue des Andiers, 02820 SAINT-ERME.  
**Championnat de France** : J. JACQUART, 21, rue Guynemer, Dainville, 62000 ARRAS.  
**Tournois qualificatifs** :  
— **Division I** : B. BERRIOT, 18, rue des Andiers, 02820 SAINT-ERME.  
— **Division II** : R. SALAUN, 17, rue de la Tannerie, 60270 GOUVIEUX.  
— **Division III** : P. GAMBINI, 20253 BARBAGGIO.  
— **Division IV (Tournois à 5 joueurs à 4 ou 8 parties)** : P. SOULAS, 90, rue V.-Hugo, 91560 CROSNE.  
**Tournois à 3 joueurs (toutes divisions)** : B. JOUAULT, 140, av. Paul-Raoult, 78130 LES MUREAUX.  
**Coupe de France** : B. HEIM, 13, rue de Saverne, 67700 HAEGEN.  
**Matches défis** : F. FOURNIER, 7, rue des Jonquilles, 60270 GOUVIEUX.  
**Championnats inter-régionaux** : J.-L. EECKHOUT, 115, petite rue de Cassel, 59190 HAZEBROUCK.  
**Championnats régionaux** : J.-L. EECKHOUT, 115, petite rue de Cassel, 59190 HAZEBROUCK.  
**Tournois internationaux individuels** : G. GAMANT, 443, rue de Guergay, 22310 PLESTIN-LES-GREVES.  
**Rencontres internationales par équipes** : S.-A. BESSIS, 6, rue Corneille, 02200 SOISSONS.  
**Tournois EUROPE-ECHECS** : J.-S. TROCHET, 1, avenue des Romains, 74000 ANNECY.  
**Coordinateur action d'information** : J. NEGRO, « Echecs » NICE-MATIN, 214, route de Grenoble, B.P. 4, 06029 NICE CEDEX. Tél. 04 93 79 83 83.

**RENSEIGNEMENTS GENERAUX**

- 1° TARIFS 1997 - Couplé cotisation et abonnement** : 205 F. Les adhérents cotisent et ont accès aux tournois et figurent au classement. — **Abonnement simple au C.D.E. sans cotisation** : 190 F. Les abonnés simples reçoivent le C.D.E. mais n'ont pas accès aux tournois ni au classement. — **Cotisation A.J.E.C. sans C.D.E.** : 100 F. Le paiement de cette cotisation donne le droit d'accéder aux tournois organisés par l'A.J.E.C. et de figurer au classement A.J.E.C. — **Couplé étranger** : 250 F. — **Abonnement simple étranger** : 210 F. — **Supplément pour service du C.D.E. par avion** : 65 F. — Cotisations et abonnements sont valables du 1<sup>er</sup> janvier au 31 décembre. Ils peuvent être renouvelés à tout moment avant le 1<sup>er</sup> décembre de chaque année par chèque postal ou bancaire libellés au nom de l'A.J.E.C. sans spécification d'adresse et envoyés aux responsables suivants :  
**a) Nouveaux adhérents** : J. BODIS (adresse ci-dessus).  
**b) Renouvellements** : G. VUILLEMIN (adresse ci-dessus).  
Bien entendu, il est toujours possible de prendre ou de renouveler un abonnement et une cotisation pour deux ou trois ans au tarif de l'année en cours.
- 2° Compétitions Nationales** : Outre le Championnat de France annuel, l'A.J.E.C. organise des Tournois permanents à 7 joueurs (12 parties) dans la Division I, des Tournois permanents à 5 joueurs (8 parties) dans les Divisions II, III, IV, des Tournois permanents à 3 joueurs (4 parties) dans toutes les Divisions, la Coupe de France éliminatoire (2 parties) et des Matches défis conclus librement. Les abonnés au « C.D.E. » s'inscrivent directement, selon leur classement; auprès des Directeurs des Compétitions, en réglant en timbres les droits d'inscription suivants : Championnat de France : 20 timbres « tarif rapide » ; T. à 7 : 12 timbres « tarif rapide » ; T. à 5 : 8 timbres « tarif rapide » ; T. à 3 : 6 timbres « tarif rapide » ; Coupe de France : 6 timbres « tarif rapide » ; Matches défis : 4 timbres « tarif rapide » par partie. — Pour recevoir la grille complète des résultats, joindre une enveloppe timbrée avec nom et adresse.
- 3° Coupe Europe Echecs** : 8 timbres tarif rapide.
- 4° Tournois Internationaux I.C.C.F.** : Droits d'inscription. Tournois à norme : 90 F ; EU-7 joueurs : 40 F ; EU-15 joueurs : 50 F ; WT-7 joueurs : 35 F ; WT-15 joueurs (Classe II, I, H, M) : 45 F ; Tournois thématiques : 40 F. Payables par C.B. ou C.C.P. Libellés au nom de l'A.J.E.C.
- 5° Cartes de Jeu** : Réservées aux adhérents. S'adresser à J. CHATENET en joignant le titre de paiement, libellé au nom de l'A.J.E.C. sans spécification d'adresse. Cartes vertes permettant une correspondance ou cartes roses pour le jeu avec l'étranger : 50 F les 150, 80 F les 300. Pas d'envoi contre remboursement.
- 6° Changements d'adresse** : D. SIMONET, La Genébrière, 03410 DOMERAT (joindre un timbre « tarif rapide »).

# LE COURRIER DES ECHECS

REVUE MENSUELLE D'ECHECS PAR CORRESPONDANCE

**Gérant** : J. JAUDRAN, Chantalouette, 24700 EYGURANDE.

**Rédacteur adjoint** : J. NEGRO, journal « Nice-Matin », 214, route de Grenoble, 06290 NICE CEDEX 3. Tél. 04 93 79 83 83. Fax 04 93 79 83 83.

**Courrier des Lecteurs** : D. AUBRON, Echuffley, 61500 ESSAY.

**Changement d'adresse** (au plus tard le 20 pour le « C.D.E. » du mois suivant) : D. SIMONET, La Genébrière, 03410 DOMERAT (joindre un timbre tarif rapide).

**Abonnements** : J. BODIS, 103, allée d'Albret, 47600 NERAC. **TARIF 1997** : Métropole : 190 F ; Etranger : 210 F ; Supplément par avion : 65 F (conditions spéciales pour les membres de l'A.J.E.C., voir couverture page 2). Les abonnements assurent le service mensuel du « C.D.E. » (sauf au mois d'août) du 1-1 au 31-12 de chaque année. Les nouveaux abonnements reçus entre le 1-1 et le 30-9 comptent pour l'année entière et donnent droit au service du « C.D.E. » à partir du premier numéro de l'année. Ceux reçus entre le 1-10 et le 31-12 ne prendront effet qu'à partir du 1-1 de l'année suivante. Les numéros d'octobre, de novembre, de décembre seront envoyés, à tarif minoré, sur demande adressée à J. BODIS.

**Renouvellement des abonnements** : G. VUILLEMIN, rue du Puech, Badaroux, 48000 MENDE. A régler entre le 1-10 et le 30-11 de chaque année.

Note particulière : Les versements se font, soit par chèque postal au C.C.P. : A.J.E.C. 6787-21 W Paris, soit par chèque bancaire, libellé au nom de l'A.J.E.C. sans spécification d'adresse, envoyé au responsable particulier à chaque service.

**Demande de « C.D.E. » anciens** : D. SIMONET, La Genébrière, 03410 DOMERAT.

**Tarif publicité** :

1 page : 4 400 F (11 numéros) et 440 F (1 numéro) - 1/2 page : 2 300 F et 230 F - 1/4 page : 1 250 F et 125 F - 1/8 page : 650 F et 65 F.

Photo ou typon à la charge de l'annonceur.

Pour les adhérents de l'A.J.E.C. : première annonce gratuite. Annonces suivantes : 33 F l'annonce. S'adresser à J. JAUDRAN.

Règlement par chèque bancaire ou postal à l'ordre de l'A.J.E.C.

## ASSEMBLEE GENERALE ET ELECTIONS 1997

L'Assemblée générale de l'AJEC se tiendra le dimanche 18 mai à Angers. L'heure, le lieu et l'ordre du jour seront précisés dans le « C.D.E. » du 15 janvier 1997.

Le vote pour le renouvellement du tiers du Comité Directeur aura lieu comme d'habitude par correspondance. Le bulletin de vote, le modèle de procuration et les modalités du scrutin seront indiqués dans le « C.D.E. » du 15 avril.

Les membres du Comité dont le mandat est soumis à réélection sont : MM. Bodis, Bridier, Giraudet, Jaudran et Jouault.

Les membres de l'AJEC désirant faire acte de candidature voudront bien se

faire connaître avant le 15 février auprès de :

**M. Michel VIGNERON**

**4, allée de Bourgogne**

**72560 CHANGE**

responsable des élections 1997.

D'autre part, les adhérents qui pensent assister à l'Assemblée Générale et acceptent de recevoir des pouvoirs doivent m'en informer dès que possible. La liste sera publiée dans le « C.D.E. » du 15 mars 1997.

Le Président.

**Offrez un abonnement au « C.D.E. »**

# LA PARTIE N'EST JAMAIS NULLE

Par MF Bruno SAN MARCO

1. e4 e6 2. d4 d5 3. ed5 ed5.



Position de départ de l'aride, austère, pitoyable, funeste... VARIANTE D'ECHANGE de la FRANÇAISE qui a dégoûté toute une génération de joueurs de pratiquer 1. e4 e6.

La principale idée des Blancs est d'éviter tout souci théorique, toute complication issue de 3. e5, 3. Cc3 ou 3. Cd2. Éventuellement une nulle rapide (par manque de possibilités dû à la symétrie consternante de ce début) ne dérange pas. Ainsi la partie suivante est édifiante. Le Grand Maître copie le Petit Maître et prend l'avantage dans une finale insipide. Scénario classique, « bien fait pour eux ! ».

1) FRESSINET (2315)-LEGKI (2540), Mont-de-Marsan 1996 (T h K.O.) :

1. e4 e6 2. d4 d5 3. exd5 exd5 4. Cf3 Cf6 5. Fg5 Fd6 6. Fd3 0-0 7. 0-0 Fg4 8. Cbd2 Cbd7 9. c3 c6 10. Dc2 Dc7 11. Tfe1 Tfe8 12. Fh4 Fh5 13. Fg3 Fg6 14. Rf1 Fxg3 15. hxg3 Fxd3+ 16. Dxd3 g6 17. Txe8+ Txe8 18. Te1 Dd8 19. Txe8+ Dxe8 20. De2 h5 21. Dxe8+ Cxe8 22. Re2 Cd6 23. Ce1 f6 24. Cd3 Rf7 25. Rf3 g5 26. Re2 Cf5 27. Cf1 Re6 28. Ce3 Cd6 29. Cf1 a5 30. Cd2 b6 31. f3 Cf5 32. Rf2 c5 33. dxc5 bxc5 34. c4 Rd6 35. b3 d4 36. a3 Ce3 37. b4 axb4 38. axb4 cxb4 39. Ce4+ Re6 40. c5 Cd5 41. Re2 Cc3+ 42. Cxc3 bxc3 43. c6 Ce5 44. Cb4 Rd6 45. c7 Rxc7 46. f4 gxf4 47. gxf4 Cc6 48. Cd5+ Rd6 49. Cxf6 h4 50. Ce4+ Rd5 51. Cf2 Cb4 52. Rd1 d3 53. Rc1 Ca2+, 0-1.

Plus agressif pour les Blancs est le plan avec l'avance c2-c4, autorisant un Pion isolé central, mais ce n'est pas du goût de

tous. Voici deux victoires blanches et noires permettant de se faire sa propre opinion.

2) MIEZIS (2505)-SARMIENTO AFONSO (2300), Las Palmas 1995 :

1. e4 e6 2. d4 d5 3. exd5 exd5 4. c4 c6 5. Cc3 Cf6 6. Fd3 Fe7 7. Cf3 0-0 8. h3 h6 9. 0-0 Fe6 10. cxd5 Cxd5 11. Te1 Cd7 12. Ce4 C5f6 13. Cg3 Te8 14. Fd2 Ff8 15. a3 Db6 16. b4 Fd5 17. Cf5 Txe1+ 18. Cxe1 Te8 19. Cc2 Fe4 20. Df1 Dd8 21. Td1 Cb6 22. Ff4 Dd7 23. Cce3 Cfd5.

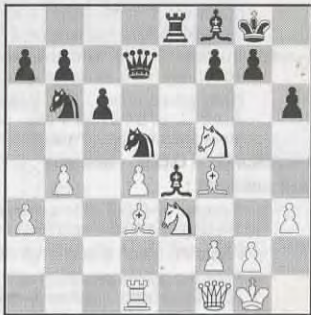

24. Fe5 Fxd3 25. Dxd3 Cxe3 26. Cxe3 De6 27. Cg4 Cc4 28. Dg3 Cxe5 29. dxe5 Fe7 30. f4 Td8 31. Tf1 Rh7 32. f5 Dc4 33. f6 gxf6 34. Dh4 Dd4+ 35. Rh1 Dd2 36. Dh5 Tf8 37. Cxf6+ Fxf6 38. Txf6 Rg7 39. h4 Dc1+ 40. Rh2 De3 41. Df5 Dd4 42. Dh5 De3 43. g3 Dd2+ 44. Rh3 De3 45. Dg4+ Rh7 46. Df5+ Rh8 47. Td6 Tg8 48. Df6+, 1-0.

3) A. DUNNINGTON-Y. PISKOV, Capelle-la-Grande 1994 :

1. d4 e6 2. e4 d5 3. exd5 exd5 4. c4 Cf6 5. Cc3 Fe7 6. Cf3 0-0 7. Fe2 dxc4 8. Fxc4 Fg4 9. 0-0 Cc6 10. Fe3 Fd6 11. Fe2 h6 12. Db3 Cb4 13. Tad1 Fe6 14. Fc4 Fxc4 15. Dxc4 Cbd5 16. Fc1 c6 17. Ce5 Da5 18. f4 Cxc3 19. bxc3 Cd5 20. Fd2 f6 21. Cf3 Db5 22. Dxb5 cxb5 23. Tb1 a6 24. g3 Tac8 25. a4 Cxc3 26. Fxc3 Txc3 27. axb5 a5 28. Cd2 Te8 29. Tfc1 Fb4 30. Cb3 Tec8 31. Txc3 Txc3 32. Rf2 b6 33. Re2 Rf7 34. Cc1 Tc2+ 35. Rf3 Td2 36. Ce2 f5 37. Re3 Ta2 38. d5 Re7 39. Rd3 Td2+ 40. Rc3 Txd5, 0-1.

Examignons maintenant une sortie de pièces blanches plus habituelle et plus saine. Nous verrons pour cela plusieurs plans :

• Les Blancs jouent Cf3-Fd3-c3-0-0.

4) NIKOLIC-BARLOV, Budva 1986 :

4. Cf3.

Dans les autres parties, les Blancs jouent 4. Fd3, développant le « bon Fou » sur une excellente diagonale, évitant ainsi la réponse 4. ... Ff5 qui permet aux Noirs de faire de même avec leur « mauvais Fou ». Car en dépit de l'ouverture de la diagonale c8-h3, le Fou-Dame des Noirs n'a guère de grand destin. Certes, il peut davantage se mobiliser désormais mais le Pion d5 le limite encore. Les Blancs peuvent aussi poursuivre par 4. Ff4 ou 4. c4 avec des idées bien différentes.

4. ... Fd6.

Cette fois, c'est le « bon Fou » des Noirs qui se développe sur une case naturelle : il faut sortir vos pièces sur des axes ouverts où elles pourront faire quelque chose. C'est cela que l'on appelle développer une pièce. La sortie coûte que coûte, sans réelle visée, en gênant parfois ses propres pièces, n'est pas la développer : une nuance vitale dans la compréhension stratégique du jeu.

5. Fd3 Ce7.

Permet Ff5, évite le clouage Fg5 (après Cf6). Toutefois, la manœuvre Cb8-c6-e7 se rencontre parfois.

6. 0-0 Fg4 7. c3 Cbc6.

Les Noirs se sont développés de façon logique et agressive. Maintenant ils ont le choix entre préparer les hostilités ou faire le petit roque, suivi d'échanges inévitables rendant toute lutte pour le gain illusoire mais garantissant une parfaite sécurité.

8. Te1 Dd7 9. Cbd2.

Les Blancs ne tombent pas dans le piège. S'ils se lancent immédiatement à l'abordage d'un grand roque non encore fait, une cruelle déception les attend : après 9. b4, les Noirs font le petit roque et auront l'objectif d'attaque, l'aile Dame affaiblie, sans avoir leur Roi dans les courants d'air !

9. ... 0-0-0 10. b4.



Maintenant cette avance est amplement justifiée et les Blancs démarrent les premiers. De plus, leur attaque peut mieux se construire : il suffit de jouer a2-a4, b4-b5 et... et quoi ? Le roque noir étant intact, il n'est pas facile d'ouvrir des lignes. L'avance b5-b6, ou pire a5-a6, risque de bloquer le secteur. Les pièces lourdes blanches ne sont pas faciles à mettre en œuvre. Un jeu figural semble alors plus efficace : Da4 pour chatouiller le point sensible a7 est fort, tout comme Cd2-b3-c5 avec pression sur les cases blanches et si Fxc5 il suit bxc5 avec une ouverture fatale de la colonne b. Bien, bien... et les Noirs dans tout cela ? C'est ce que l'on va voir !

10. ... Cg6.

Bloquer le Pion g7 semble moins important que de ne pas bénéficier d'une bonne case de retraite pour le Cc6. Les Cavaliers se dirigent placidement vers l'aile Roi, il n'y a pas encore le feu au lac !

11. b5?.

Un meilleur plan était 11. Cb3 Tde8 12. Fe3 Ch4 13. Fe2 Cf3+ 14. Ff3 avec équilibre. Le coup 11. ... Tde8, préparé par Cg6, ne laisse pas le temps aux Blancs de jouer 12. Cc5 en raison des prises sur e1 et f3.

11. ... Cce7 12. Da4 Rb8 13. Fa3.

13. Cb3 Ff3 14. gf3 Ch4 15. Cc5 Dh3 gagne pour les Noirs.

13. ... Cf4! 14. Ff1.

Le coup intermédiaire 14. Fd6 est faux : 14. ... cd6! 15. Ff1 Ceg6 16. c4 dc4 17. Fc4 Cg2!! 18. Rg2 Ff3+ 19. Rf3 The8 ou Dh3+ et l'attaque compense largement la figure sacrifiée.

14. ... f6 15. Fc5 Cc8.

Mesures défensives obligent : Ce5 a été empêché, a7 est protégé... on laisse passer l'orage !

16. Db3 Ff5.

La situation est toujours équilibrée : les Blancs préparent a4, les Noirs Cd3!

OFFREZ UN ABONNEMENT  
AU « C.D.E. »

### 17. Te3?

Plus simple était de provoquer cette venue par 17. g3 Cd3 18. Fd3 Fd3 19. a4 Dh3 20. Te3 avec une grosse tempête réciproque et si 17. ... Ch3+ 18. Fh3 Fh3 19. Dd5 Db5 20. Tab1 Da6 21. Df7!

**17. ... g5 18. a4 g4 19. Ch4 Fe6 20. Fd6 Cd6 21. g3 Cg6 22. Cg6 hg6 23. Fg2 Ce4!**

Les cosaques arrivent ! Si les Blancs prennent en e4 suit dxe4 avec attaque sur la Dame. Les Noirs poursuivraient par f5 avec une initiative plus forte. Le prochain coup est forcé devant la menace Dh7... on voit pourquoi les Noirs voulaient échanger le Cd2 : meilleur défenseur blanc !

### 24. Cf1 f5.

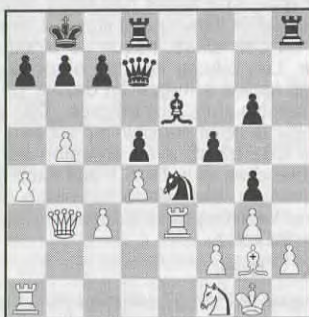

Le diagramme montre bien le visage du combat : les Noirs vont préparer l'avance f5-f4 afin de jouer sur la faiblesse la plus exploitable pour le moment : la case f2. Ici les Blancs auraient dû répondre 25. Ta2.

**25. Td1? Df7! 26. f4 gf3 27. Ff3 g5.**

Re-menace avec toujours la Te3 en cible.

### 28. Te2 f4 29. gf4.

La tentative de geler l'aile Roi avorte : 29. g4 Th3 (29. ... Dd7 30. Tg2 Th4 est également dissuasif) 30. Rg2 (30. Fg2 f3 31. Fh3 fe2) 30. ... Tf3! 31. Rf3 Fg4+! 32. Rg4 De6+ 33. Rf3 g4+ 34. Rf4 Dh6+ 35. Rg4 Dg5+ 36. Rf3 Tf8 mat ou 36. Rh3 Th8 mat.

**29. ... gf4 30. Tg2 Tdg8 31. Td3 Tg2+ 32. Fg2 Tg8, 0-1.**

Il n'y a rien contre 33. ... f3.

### 5) KOCHIEV-PSAKHIS, Tallin 1987 :

**4. Fd3 Fd6 5. c3 Cc6 6. Cf3.**

Après 6. Ce2 Dh4! pique (Psakhis).

**6. ... Cge7 7. 0-0 Fg4 8. h3?!**

Au lieu de 8. Te1 (suivi de Cbd2-f1-g3) joué précédemment, les Blancs attaquent tout de suite le Fou. Il n'est pas sûr que cela soit très utile.

**8. ... Fh5 9. Te1 Dd7 10. a4?! 0-0-0 11. a5.**

L'abordage avec les Pions qui ne semble pas ici très productif. Sur 11. Cbd2, les Noirs répliquaient par 11. ... g5!, profitant du point de contact en g4 pour ouvrir la colonne : 8. h3 était donc bien naïf tant que les Noirs n'avaient pas roqué.

**11. ... f6 12. b4 Tde8 13. b5 Cd8.**

Ici, il était important de ne pas bloquer le Pion g7 car c'est lui qui risque de donner le signal de l'attaque. Aussi 13. ... Cg6 14. b5 Cce7, comme le joua Barlov, était moins précis.

**14. Cbd2.**

Avec l'idée 14. ... g5 15. Cb3 g4 16. Ch2 et Cc5 ou hg4 menacent.

**14. ... Cg6 15. Te8 Te8 16. Dc2 Cf4 17. Ff5 Cde6 18. b6 a6.**

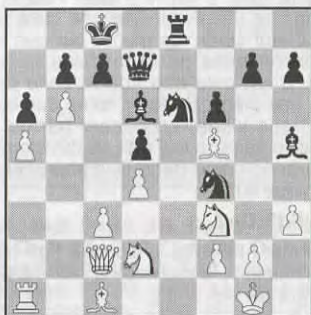

**19. c4?**

Sur 19. Cb3! g6 (mieux que 19. ... Ff3? 20. Ff4 Ff4? 21. Cc5) 20. Ff4 gf5 21. Fd6 Ff3 22. gf3 Dd6 (ou 22. ... cd6!?) demeurait égal (selon Psakhis).

**19. ... g6 20. Fe6 De6 21. cd5.**

21. c5? Ce2+ 22. Rh1 Cd4! 23. Cd4? De1+ 24. Cf1 Df1 mat.

**21. ... Dd5 22. Fa3 Ff3 23. Cf3 Te2 24. Dc3 Te6 25. Rh1 c6 26. Fd6 Dd6 27. Te1 Rd7!**

Avec le plan d'attaque Dd5 et g6-g5.

**28. h4?! Te1+ 29. De1 De6! 30. Dd2 Dg4 31. Ce1 Dh4+ 32. Rg1 Dg5 33. Db4 Db5! 34. Df8 Ce2+ 35. Rf1 Cd4+ 36. Rg1 De2 37. Cf3 Dd1+! 38. Rh2 Cf3+ 39. gf3 Dd6+, 0-1.**

ABONNEZ-VOUS AU C.D.E.

### 6) BENOIT-SELLOS, Intercerclés France 1991/92 :

**4. Fd3 Fd6 5. Cc3 c6 6. Df3.**

Avec l'idée Ff4 ou sur Cf6 d'accroître la pression issue du clouage Fg5. La sortie du Fou en f5 est également contrariée.

**6. ... Ce7 7. Fd2 Ca6!? 8. a3 Cc7 9. Cce2?**

Les Blancs s'empêtrèrent dans leur jeu. 8. Fa6 ba6 suivi de ... Ff5 était favorable aux Noirs. Ceux-ci vont maintenant montrer un art pour louvoyer plus inspiré.

**9. ... Cg6 10. g3 Ce6 11. h4 De7 12. Rf1 Fd7 13. Ch3 0-0-0 14. h5 Cgf8 15. c3 h6 16. Te1 Ch7! 17. Fh7 Th7 18. Rg2 Cg5 19. Cg5 hg5 20. Cc1 Fe6 21. Cd3 Tdh8 22. Ce5 Fe5 23. Te5 f6 24. T5e1 Dd7 25. Dd3 Ff5 26. De3 g4!**

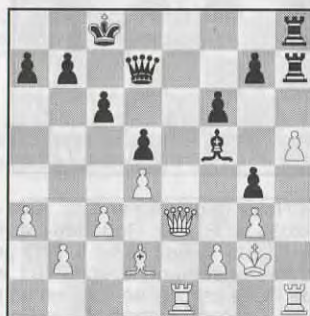

Les Blancs sont finis...

**27. Df4? Fe4+ 28. Te4 de4 29. De4 Dd5 30. Dd5 cd5 31. h6 g5 32. f3 gf3+ 33. Rf3 Th6 34. Te1 Th2, 0-1.**

### 7) LLERINS-SAN MARCO, Olot 1995 :

**4. Cf3 Fd6 5. Fd3 Fg4 6. 0-0 Ce7 7. Te1 Cd7.**

7. ... Cc6 est plus actif comme vu précédemment.

**8. Cbd2 h6.**

8. ... 0-0 9. Fxh7+ Rxh7 10. Cg5+ ; 8. ... Cf5 9. Cf1 0-0 10. Ce3 Fe6 11. Ch4 ±.

**9. Cf1 0-0 10. Cg3?!**

10. h3 Fh5 11. Cg3 Fg6 12. Ch4.

**10. ... f5! 11. c4?**

11. h3 f4 12. hxg4 fxg3 ∞ ; 11. h3 f4 12. Cf1 Fh5 13. Ch2 Cf5 14. c3 Ch4 15. Cg4 Cf6 16. Cxh4 Cxg4 17. hxg4? Dxh4 18. gxh5 f3 19. g3 Fxg3 →.

**11. ... Cc6! 12. h3 Fxg3 13. fxg3 Fh5 14. Fc2 ??.**

14. Fe3=.

**14. ... dxc4 15. De2? Cb6 16. De6+ Rh8.**

Les Noirs sont gagnants.

**17. Fxh6.**

17. Fe3 Fxf3 18. gxf3 Cxd4 →.

**17. ... Tf6.**

17. ... Fxf3 18. Dg6 Dxd4+ 19. Rh2 Fd5 20. Fxf5 Fg8?? 21. Te4 Df6 22. Fxg7+ Dxg7 23. Th4+ →, 19. ... Df6 → / →.

**18. Fxg7+ Rxg7 19. De3 f4!**

Le coup enlevant l'espoir.

**20. gxf4 Fxf3 21. Dxf3 Dxd4+ 22. Rh1 Dxf4, 0-1.**

Après 23. Dc3 Cd5 ou 23. Dh5 Th6, il n'y a rien.

• Les Blancs jouent Fd3-Df3-c3.

**4. Fd3 Fd6 5. c3 Cc6 6. Df3(?!).**

La variante Malaniouk qui vise d5 et empêche Fg4.

**6. ... Cf6! 7. h3 0-0.**

Les Noirs acceptent le petit roque car pour se montrer actifs ils ont une cible : la Dame blanche exposée.

**8. Ce2 Te8 9. Fg5.**

9. 0-0 Ce4 10. Cd2 f5 et les Noirs sont mieux.

**9. ... Fe7!**

Toujours avec l'idée Ce4 : 10. 0-0 Ce4 11. Fxe7 Dxe7 ± ; 11. Fxe4 dxe4 12. Fxe7 exf3 13. Fxd8 fxe2 14. Te1 Cxd8 gagne même pour les Noirs !

**10. Fe3 Ce4! 11. Fxe4 dxe4 12. Dxe4 Cb4!**

La pointe du sacrifice obligeant un déroquage : 13. cxb4?? Fxb4+ gagne la Dame, 13. Cd2 Fh4! 14. Df3 Txex3! 15. Dxe3 Cc2+, idem !

**13. Rd1 Cd5 14. Cf4 Cxe3+ 15. fxe3 Fd6 16. Df3 c5.**

L'initiative noire compense plus que largement le Pion, partie Malaniouk-Psakhis, Moscou 1983.

• Les Blancs jouent Fd3-c3-Ce2.

**4. Fd3 Fd6 5. c3 Cc6 6. Ce2.**

Idées : permettre Ff4 et contrer Fg4 par f3.

**6. ... Dh4!**

Le coup de Dame d'Alekhine avec l'idée 7. 0-0 Dxd2 mat !

**7. Cg3.**

7. Cd2 Fg4 8. Dc2 0-0-0 9. Cf1 g6 10. Fe3 Cge7 11. 0-0-0 Ff5, Winter-Alekhine, Nottingham 1936. Si 8. Db3 0-0-0 9. Dxd5 Cf6, le Pion risque d'être empoisonné.

7. g3 Dh3 8. Cf4 Fxf4 est la ligne critique.

7. ... Cf6 8. Cd2 0-0 9. Cf3 Te8+ 10. Rf1.

10. Fe3 Txe3+ 11. fxe3 Fxg3+ 12. Rd2 Dg4 13. hxg3 Dxg3 ♞.

10. ... Dg4 11. h3 Dd7 ♞.

**Conclusion :** Voilà de quoi redonner quelques couleurs à une variante peu ambitieuse.

## PAGES PROGRESSION

Par MF Bruno SAN MARCO

### Ah ! ces Pions...

L'horreur s'installe lorsque soudain, inarrêtable, un Pion adverse transperce votre position.

#### A) Je l'arrête

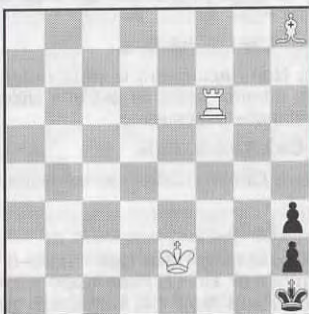

Dans cette étude de HORWITZ, outre la solution principale, les Blancs disposent de plusieurs gains :

• 1. Tf8 Rg2 2. Tg8+ Rh1 3. Fg7 Rg2 4. Fe5+ Rh1 5. Fxh2 Rxh2 6. Rf3 Rh1 7. Th8 h2 (7. ... Rg1 8. Txh3 Rf1 9. Th1 mat ; 7. ... Rh2 8. Rf2 Rh1 9. Txh3 mat) 8. Ta8 Rg1 9. Ta1 mat.

• 1. Tf8 Rg2 2. Fe5 h1D 3. Tg8 mat.

• 1. Re1 Rg2 2. Tf2+ Rg1 3. Fd4 Rg1 4. Te2 mat : une amélioration sur 1. Tf2 Rg1 2. Fd4 h1D qui ne donnait rien. Quoique : ... 3. Tf8+ Rh2! 4. Fe5+ Rg2?? 5. Tg8 mat. Mais 4. ... Rg1 5. Tg8+ Dg2+ annule.

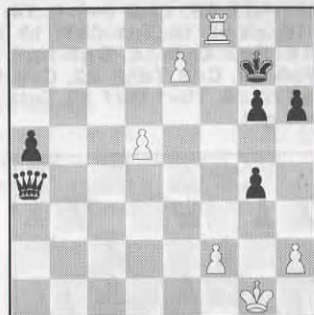

Les Noirs gagnent par 1. ... Dd1+ 2. Rg2 Dxd5+ 3. Rf1 (3. Rg3 Dd6+ 4. Rg2 Dxe7 →) Dd1+ 4. Rg2 Df3+! 5. Txf3 gxf3+ (échec heureusement) 6. Rxf3 Rf7 et la finale de Pions est gagnée. Le Pion a5 joue le rôle de « chèvre » tandis que le Roi noir fait la razzia sur l'aile désertée : 7. Re3 Rxe7 8. Rd3 Re6 9. Rc3 Rf5 10. Rb3 Rf4 11. Ra4 Rf3 12. Rxa5 Rxf2, etc.

#### B) Je ne l'arrête pas

Le Fou est la figure légère idéale pour stopper le bolide, pas ici :

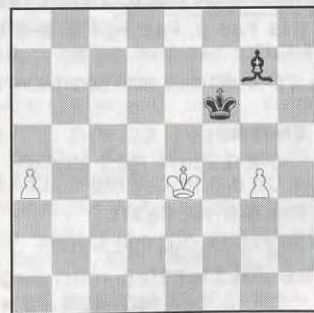

Etude de Otten (1892)

1. a5! (1. g5+ Re6! 2. a5 Ff8=) Ff8 2. Rd5 Fh6 3. g5+! (cette fois la prise est

forcée et le Fou ne peut revenir sur f8) Fxg5 4. Re4 Fh4 5. Rf3, 1-0.

Le Cavalier est souvent pâlichon face au monstre :

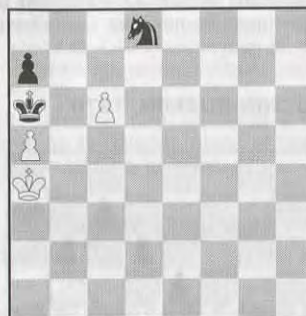

Après 1. c7, le gain semble facile car deux promotions menacent : sur c8 ou d8. Abandon ? Pas encore : 1. c7 Cb7! 2. c8 D?? et c'est pat !

Les Blancs gagnent par 2. c8T! Cxa5 (2. ... Cd6 3. Tc6+) 3. Tc5! Cb7 4. Tc6 mat. Ne donnait rien 2. Rb4? Cd6 3. Rc5 Cc8 (étude de Weenink, 1918).

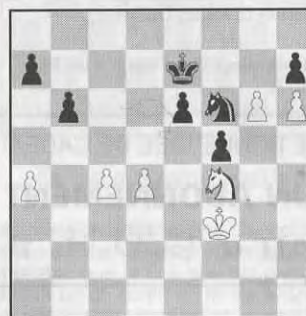

Le gain blanc s'obtient ici par 1. Ch5! hxg6 2. Cxf6 Rxf6 3. h7 Rg7 4. d5. On ne peut arrêter deux lièvres à la fois.

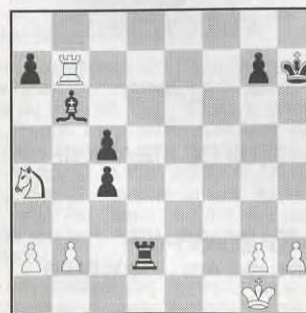

Dans ce classique, les Noirs l'emportent avec brio : 1. ... Txb2!! 2. Cxb2 c3 3. Cd3 c4+! 4. Txb6 cxd3!. A vous de vérifier !

Le Fou, arme à longue portée traversant l'échiquier en un coup, n'est pas toujours un gardien sûr (comme on l'a suggéré précédemment) :



Les Noirs gagnent par 1. ... e2 2. Fxf2 Fe3!

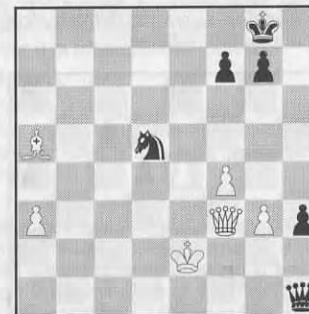

Trait aux Noirs, bien sûr, un cas surprenant de domination d'un Cavalier sur un Fou (plutôt hors-jeu) : 1. ... Dxf3+ 2. Rxf3 Ce3!. A rapprocher avec la position précédente, n'est-ce pas ?

Avec plus de pièces, le Pion passé (ici candidat camouflé) peut servir aussi de stratégie, tactique à l'appui.

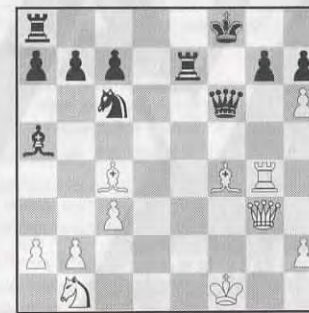

OFFREZ  
UN ABONNEMENT  
AU « CDE »

1. Tg6! Dxc6 (1. ... Df5 2. Cd2 △ hxc7+ ou Txc7) 2. Dxc6 hxc6 3. h7 Te1+ 4. Rxe1 Re7 5. Fg8, 1-0, Morphy-Fuller, New York 1859.

Revenons aux finales avec cette partie Aron DUBININ-ARONIN (15<sup>e</sup> Chpt d'URSS) :

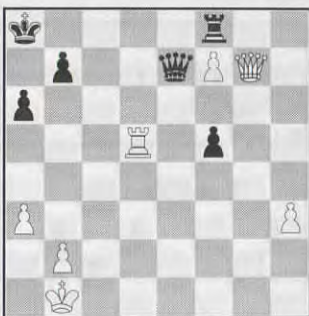

41. Dxf8+! Dxf8 42. Txf5 Rb8 43. h4 b5 44. h5 Rc7 45. Tf1 a5 46. h6 b4 47. a4 Rd7 48. h7 Re7 49. Te1+ Rd7 50. Th1, 1-0.

La position suivante (Nimzovitch) est simple et pourtant raffinée :

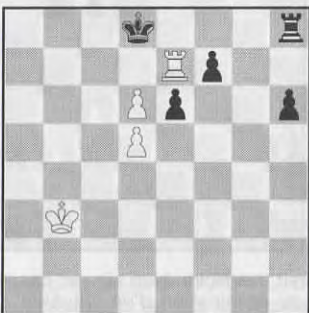

1. Ta7! Te8 2. d7 Te7 3. d6 Txd7 4. Ta8 mat.

Pour conclure, une position que l'on retrouve dans le film « L'Echiquier de la Passion » avec Bruno Ganz. Le trait est aux Noirs.

### MATOCHIN-KUSMIN, 1970 :

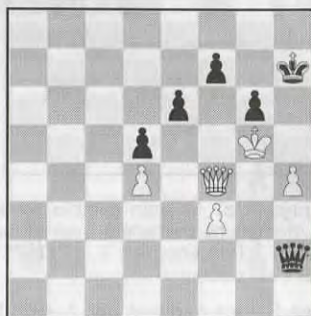

Solution (facile pour les cinéphiles) : 1. ... f6+! 2. Rg4 (2. Dxf6 Dg3 mat) Dg2+ 3. Dg3 f5+!! (la tête de Koruga!) 4. Rf4 e5+! 5. Abandonne (5. dxe5 Dd2 mat).

Conclusion : un Pion est un Pion !

UNE BONNE IDEE DE CADEAU !

**UN ABONNEMENT  
AU « C.D.E. »**

LIVRES  
et  
JEUX D'ECHECS

LIVRES  
et  
JEUX DE STRATEGIE

01-43-26-83-67

29, rue St-André-des-Arts - 75006 PARIS

**VARIANTES**

## ANALYSE N° 3

Je vous propose de découvrir ce mois-ci une partie que m'a aimablement fait parvenir Khalid CHORFI, accompagnée de ses commentaires qui seront indiqués par (KC) dans le texte.

Elle illustre une variante un peu négligée de la défense russe et une très belle phase tactique en milieu de jeu.

### TOURNOI 1234, 1995

K. CHORFI

Ph. BURY

1. e4 e5 2. Cf3 Cf6 3. Cxe5 d6 4. Cf3 Cxe4 5. d4 d5 6. Fd3 Fd6.

7. 0-0 0-0 8. c4 Cf6.

8. ... c6 9. Cc3 Cxc3 10. bxc3 Fg4 11. cxd5 cxd5 12. Tb1 Cd7 est la ligne la plus courante (KC). Le Pion faible en d5 requiert une protection solide, qui ne peut lui être apportée durablement que par le Pion c. Il est peu logique de prendre un temps à retirer le Cavalier, excellentment posté en e4, pour le confiner à une tâche défensive et le lier à la protection du Pion d5.

9. Cc3.

L'idée de Polougaievsky 9. Db3 me semble encore plus forte dans cette position et met le doigt sur le côté artificiel de la position noire.

Une autre idée consiste à clouer le Cavalier noir par 9. Fg5 (un triste renversement de situation, car dans la défense Petroff ce sont les Noirs qui d'habitude clouent le Cavalier en f3 par Fg4) qui procure un excellent jeu pour les Blancs, comme dans la partie O'Kelly-Radulescu, Bucarest 53 qui s'est poursuivie par 9. ... dxc4 10. Fxc4 Fg4 11. h3 Fxf3 12. Dxf3 Cc6 avec l'idée 13. Td1±.

9. ... Fe6.

Donnant aux Blancs une certaine initiative (KC).

9. ... dxc4 10. Fxc4 Fg4 11. h3 Fh5 12. Te1 laissait également aux Blancs un léger avantage selon l'Encyclopédie (KC).

10. Cg5.

Ce coup met en évidence la mauvaise position des pièces noires et constitue le prélude à l'attaque à l'aile Roi.

10. ... c6 11. Dc2.

Meilleur que la prise directe en e6, ce coup force soit un affaiblissement du roque noir, soit le relâchement de la tension centrale.

11. ... g6.

Les Noirs choisissent d'affaiblir le roque. Il faut noter que l'autre option 11. ... h6

6. ... Fe7 est plus solide selon la théorie (KC).

Les Noirs choisissent une disposition de figures extrêmement ambitieuse. Il est incontestable que le Fou noir est placé plus activement en d6 qu'en e7 et les avantages qui en découlent sont faciles à analyser : après le petit roque, les Noirs pourront exercer rapidement une pression le long de la colonne e par Te8, ce qui leur confère de réelles possibilités d'attaque à l'aile Roi. Un autre aspect important dans la construction noire est l'avant-poste en e4 occupé par le Cavalier Roi.

Le développement Fd6 présente néanmoins quelques inconvénients liés à la faiblesse du Pion d5, qui a perdu la protection de la Dame. Le plan naturel des Blancs dans cette variante sera donc de diriger les attaques contre le Pion d5 et de déloger ou d'échanger le Cavalier en e4. Après Cc3 Cxc3 bxc3, les Blancs auront des possibilités de jeu le long de la colonne b semi-ouverte.

Il est intéressant de noter que cette variante fut jouée pour la première fois dans



affaiblirait trop les cases blanches après l'échange du Fe6.

Il fallait également considérer 11. ... dxc4 avec comme suite possible 12. Fxh7+ Rh8 (12. ... Cxh7?? 13. Dxd7 mat) 13. Cxe6 fxe6 14. Fg6 e5 15. Df5 Dd7 16. dxe5 et les Blancs ont un clair avantage grâce à la situation exposée du Roi noir.

### 12. Cxe6 fxe6 13. Fh6?!



Gâchant la position, 13. De2 Te8 14. Fg5 maintenait la pression (KC).

### 13. ... Fxh2+.

Les Noirs profitent d'un motif tactique pour libérer leur position.

### 14. Rh1.

14. Rxh2 Cg4+ 15. Rh3 (15. Rg1? Dh4 mène au mat) 15. ... Cxh6 16. Fxg6 Dd7 17. Fd3 e5+ 18. Rh2 exd4 avec un avantage écrasant aux Noirs (KC).

### 14. ... Cg4! 15. g3.

Le seul coup car 15. Fxf8 ne marchait pas à cause de Dh4 16. Fe7 Dh5! 17. Tfe1 Cxf2+ 18. Dxf2 Fg3+ 19. Rg1 Dh2+ 20. Rf1 Fxf2 21. Rxf2 Df4+ 22. Re2 Dxd4 ne laissait aucune chance aux Blancs (KC).

Les Blancs doivent impérativement empêcher l'intrusion de la Dame noire en h4.

### 15. ... Cxh6 16. Rxh2 Cg4+.

Ce coup me laisse un peu perplexe. Je proposerai 16. ... Df6 comme une alternative intéressante, avec comme possible suite 17. f3 Ca6 18. a3 Cf5 19. Fxf5 Dxf5 20. Dxf5 Txf5 et les Noirs ont la meilleure finale.

### 17. Rg1.

Toujours forcé, car 17. Rg2? Txf2+ 18. Txf2 Ce3+ 19. Rh2 Cxc2 donnait de suite la victoire aux Noirs (KC).

### 17. ... Dg5.

Les Noirs veulent tenter d'exploiter la colonne h, pour mater le Roi blanc, mais ils n'auront pas le temps nécessaire pour l'exécuter.

### 18. De2 Tf6.

Meilleur était 18. ... e5 19. dxe5 (19. cxd5 exd4 20. Fc4 b5 avec avantage aux Noirs) 19. ... Cxe5 20. cxd5 cxd5 21. Cxd5 Cbc6 avec un léger avantage aux Noirs (KC).

### 19. Rg2 dxc4?.

19. ... Ch6 20. f4 Dg4 21. De5 Tf7 22. Tae1 Cf5 23. Fxf5 Dxf5 24. Dxe6 Dxe6 25. Txe6 dxc4 26. Te8+ Tf8 27. Te7 Tf7 et la partie est équilibrée (KC).

19. ... dxc4 est une grave erreur positionnelle, qui permet aux Blancs d'activer leur Fou et aux Noirs de s'affliger d'un Pion isolé, qui sera finalement la cause de leur défaite.

### 20. Fxc4.

Cette position peut être considérée comme gagnante pour les Blancs, car outre la faiblesse du Pion e6, les pièces noires sont très mal coordonnées à l'aile Roi, leurs Cavalier et Tour Dame ne sont pas encore développés alors que toutes les pièces blanches sont prêtes pour l'attaque contre le Roi (y compris la Tour Dame, rapidement mobilisable le long des colonnes e ou h) et enfin, les Blancs peuvent prendre possession de la colonne h.

### 20. ... Cxf2?.

Succession de mauvais coups, était meilleur bien qu'insuffisant : 20. ... Df5 21. Ce4 Tf8 (21. ... Rg7 22. Cxf6 Cxf6 23. Fxe6) 22. Cd6 et les Blancs gagnent (KC).

Comme on dit dans ces cas-là, les Noirs étaient déjà au-delà de toute considération de bien ou de mal. La fin de partie se passe de commentaires.

### 21. Txf2 Txf2+ 22. Dxf2 Rg7 23. Tf1 De7 24. Fxe6 Ca6.

24. ... Dxe6? 25. Df8 ≠.

### 25. De3 Tf8 26. De5+, 1-0.

N'hésitez pas à me faire parvenir vos parties à l'adresse suivante :

Eric RUCH

5, rue Denis-Papin  
91220 Brétigny-sur-Orge

## LES LIVRES INTERNATIONAUX DU MOIS (Réponse de la page 284)

1. Cc4! (1. ... Rc1 ou Rc2. 2. Cde3 mat, ou 1. ... Ra1 ou Ra2. 2. Cc3 mat).

## LE CHAMPION DE FRANCE 95 C. LEOTARD COMMENTE

A48/17

### CHAMPIONNAT DE FRANCE 1995 DEBUT DU PION DAME

WAGNER

LEOTARD

### 1. d4 Cf6 2. Cf3 g6 3. Fg5 Fg7 4. Cd2 0-0 5. e4 d6 6. c3 c5 7. dxc5 dxc5 8. Fc4 Cc6 9. a4!?

C'est une nouveauté théorique toute personnelle avec laquelle mon adversaire a obtenu de bons résultats.

Précisons que la théorie préconise 9. 0-0 Dc7 (ou 9. ... Ca5 immédiatement) 10. De2 (ou 10. Te1 h6) 10. ... Ca5 11. Fd3.

### 9. ... Ca5.

Relève le défi.

### 10. Fa2.

On comprend le désir de maintenir le Fou sur la diagonale a2-g8 mais si les Noirs parviennent à l'échanger (en e6) contre son homologue c8, la stratégie blanche aura fait faillite car 9. a4 deviendra inutile, voire affaiblissant.

### 10. ... Dd3!?

C'est la tentative de réfutation la plus directe. A noter que 10. ... Db6?! (avec l'idée 11. ... Dxb2 ou 11. ... Fe6!) rate la cible à cause de 11. b4! cxb4 12. Fe3 Dc7 (12. ... Dc6 13. cxb4 Cxe4 14. Cxe4 Dxe4 15. bxa5 Fxa1 16. Dxa1 ±) 13. cxb4 Cc6 14. Tc1 ±.

### 11. Ce5.

La Dame noire occupe une position évidemment insupportable (il faudra bien roquer), d'où cette impulsive réaction. Les Blancs avaient de nombreuses possibilités, la plus « tentante » étant 11. e5?! Cg4 12. Fxe7 Te8 13. Fb1 Da6 14. Fxc5 Cxe5 15. Cxe5 Txe5+ 16. Fe3 Fh6.

A) 17. Ce4 Fxe3 18. fxe3 Ff5 19. Dd6 Txe4 20. Dxa6 bxa6 21. Fxe4 Fxe4±.

B) 17. Cf3 Fg4±.

C) 17. Cf1 Db6!±.

D) 17. De2 Dxe2+ 18. Rxe2 Fg4+ 19. Cf3 Cc4±.

E) 17. Df3 Ff5! 18. Fxf5 Fxe3 19. fxe3 Txf5±.

### 11. ... Dd6.

11. ... Da6? 12. b4! cxb4 13. cxb4 Cxe4 14. Cxe4 Fxe5 15. bxa5 Fxa1 16. Dxa1 Dxa5+ 17. Fd2 ±.

### 12. f4.

12. Cec4 Cxc4 13. Fxc4 Fe6 n'est guère dans le style de mon adversaire, adepte de l'offensive.

### 12. ... Fe6.

C'est une première victoire mais les ressources tactiques blanches sont loin d'être négligeables.

### 13. Fxe6 Dxe6 14. 0-0.

Les Blancs se hâtent de terminer leur développement et tolèrent l'ennuyeux clouage qui suit. Néanmoins, 14. De2 ne semble pas satisfaisant à cause de 14. ... Ch5!.

A) 15. g4? Cxf4 16. Fxf4 Fxe5±.

B) 15. Cdc4? Fxe5±.

C) 15. Cec4 Cxc4 16. Cxc4 (16. Dxc4 Dxc4 17. Cxc4 h6 18. Fh4 Cxf4±) 16. ... h6 17. f5 gxf5±.

D) 15. Cg4 f6.

d1) 16. Fh6 f5 17. Fxg7 Rxg7±.

d2) 16. f5 gxf5 17. Ch6+ Rh8 18. Fe3 f4 19. Fxc5 f3! 20. De3 (20. Dxf3 Fxh6 21. Dxd5 Fxd2+ 22. Rxd2 Dxe4 -+) 20. ... fxd2±.

E) 15. Cd3 Tfd8! (15. ... c4?! 16. Cb4 h6 17. f5 gxf5 18. Dxd5 hxg5 19. Dxd5 ∞).

e1) 16. g4 Cf6 17. Cxc5 (17. f5? Dd6±) 17. ... Dc8! 18. b4 (18. Cd3 Dxd4 ou 18. Cdb3 Cxb3 19. Cxb3 Dxd4) 18. ... b6±.

e2) 16. Cxc5 Dd6 17. Df2 h6 18. g4 (18. e5 Dxd2+±) 18. ... hxg5 19. gxh5 Tac8 20. Cb3 Cxb3 21. Cxb3 gxf4±.

e3) 16. Cf2 Txd2! ±. Ici, les inconvenients de 9. a4 et du trou en b3 sont flagrants car 17. Dxd2 est sanctionné par 17. ... Cb3.

### 14. ... Tfd8.

Quelle Tour mettre en d8? J'avais vu que certaines variantes, dont celle de la partie, se terminaient par Fxe7 (voir après 16. De2), ce qui perdrait une qualité avec 14. ... Tad8.

### 15. Cef3.

Maintenant, 15. De2? Txd2 16. Dxd2 Cxe4 17. De3 Cxg5 gagne.

### 15. ... Cc4.

15. ... Cxe4 16. Tfe1 Cxg5 17. Txe6 Cxe6 est tout à fait jouable mais je voulais plus!

15. ... h6 16. Fxf6 (16. Fh4 Cc4 est encore mieux que dans la partie) 16. ... Dxf6 17. Ce5 g5 18. De2 gxf4 19. Cdc4 Cxc4 20. Cxc4 e5 21. Ce3 avec des compensations pour le Pion car le Cavalier sera très fort en f5.

## 16. De2.

16. Dc1 serait un début de renoncement et de souffrance à cause de 16. ... Cxd2 17. Cxd2 Cxe4 18. Cxe4 Dxe4 19. Te1 Dc6 20. Txe7 (20. Fxe7 Td3 ) 20. ... Te8 . Mon adversaire préfère sacrifier un Pion, espérant trouver suffisamment de contrechances dans les complications.

## 16. ... Cxb2 17. Ce5.

17. Tfb1? Cd3 18. Txb7 h6 19. Fxf6 Dxf6.

## 17. ... h6.

Un choix délicat : je choisis une suite simplificatrice pour rentrer dans une finale gagnante, mais peut-être que 17. ... Dd6 était meilleur. 18. Cb3 perd après 18. ... Db6 19. Ta3 c4+ 20. Cd4 Txd4 21. cxd4 Dxd4+ tandis que sur 18. Cdc4 Cxc4 19. Dxc4 e6, les Blancs ne peuvent qu'espérer résister un moment.

M. Wagner a suggéré 18. Cdf3 mais après 18. ... Cd3, les Blancs sont perdus.

A) 19. Da2 c4! 20. Dxc4 (20. Cxc4 Dc5+ 21. Rh1 Cxe4 →) 20. ... Dc5+ 21. Dxc5 Cxc5.

B) 19. Tad1 (ou 19. Tfd1) 19. ... c4.

C) 19. Fxf6 Cxf4.

D) 19. Cxf7 Rxf7 20. e5 Dd5 21. f5 (21. exf6 exf6 →) 21. ... Ce4 22. fvg6+ Rg8 23. gxh7+ Rh8.

E) 19. Cc4 Cxf4 20. De3 Dd3.

## 18. Cdf3.

18. Fxf6 exf6+ ou 18. Fh4 Ch5 19. Cdf3 Cxf4 20. Dxb2 Fxe5.

## 18. ... Cd3!.

En voilà un qui aura fait sa part de travail.

## 19. Cxd3 Dxe4.

19. ... hxg5?! 20. Cxg5 Dc4 21. Tad1 Ch7 22. Cxh7 Rxh7 23. f5! n'est pas clair.

## 20. Dxe4 Cxe4 21. Cxc5 Cxc5 22. Fxe7 Tdc8.

Bilan des simplifications : la position blanche est intenable car les Pions c3 et a4 sont moribonds.

## 23. f5?.

23. Ce5 Ce4 24. Tad1 Cxc3 25. Td7 ou 23. Cd4 Ce4 24. f5 Cxc3 25. f6 Ff8 26. Cb5 offraient plus de résistance.

## 23. ... Fxc3 24. Tad1 Cxa4 25. Cg5??.

Les Blancs n'avaient plus aucun espoir mais c'est quand même une gaffe stupéfiante !

## 25. ... hxg5 26. Abandonne.

Parfois, il vaut mieux éviter de faire confiance à sa mémoire ou aux positions qui entraînent sur l'échiquier de travail. Il suffit d'un courant d'air...

C. LEOTARD.

## CHAMPIONNAT DE FRANCE 1995

### PARTIE ANGLAISE

LEOTARD

CERF

## 1. c4 Cf6 2. Cc3 e5 3. Cf3 Cc6 4. g3 Fc5.

4. ... Fb4 donna lieu à des combats épiques entre Karpov et Kasparov lors du Championnat du Monde de Séville en 1987.

4. ... d5 est plus tranquille, 5. cxd5 Cxd5 6. Fg2 Cb6 7. 0-0 Fe7 8. a3 0-0 9. b4 Te8 10. d3 Ff8 11. Fb2 Fg4 12. h3 Fh5 13. Cd2 Tb8 14. Cb3 Cd4 15. Te1 c6 16. Ce4 Ca4 17. Cxd4 Cxb2 18. Cxc6 bxc6 19. Db3 Dd4 20. Tab1 a5 21. Dxb2 Da7 22. Dc3 axb4 23. axb4 Dd4 24. Dxd4 exd4 25. g4 Fg6 26. Cc5 Tb6 27. Cd7 Txb4 28. Cxf8 Txb1 29. Txb1 Rxf8 30. Fxc6 Tc8 31. Ff3 Re7 32. Tb4 Td8 33. Rg2 f5 34. Rg3 Rf6 35. Rf4 fvg4 36. hxg4 h6 37. Tb6+ Rf7 38. Tb7+ Rf8 39. Tb5 Fe8 40. Td5, 1-0 (Léotard-Godard, Maromme 1994).

## 5. Fg2 d6 6. 0-0 0-0 7. d3 Fg4?!

Pour l'instant, le Fou n'a rien à faire sur cette case ! La théorie recommande 7. ... h6 ou 7. ... Cd4 ou 7. ... a6 joué par Karpov lors de son match contre Guelfand (Sanghi Nagar 1995).

## 8. h3.

Les Noirs escomptaient peut-être 8. Fg5?! h6 9. Fxf6 Dxf6 10. Ce4 De7 11. Cxc5 dxc5 avec un jeu sans problèmes.

## 8. ... Fxf3?.

Persiste dans l'erreur. Cet échange est tout à fait injustifié car mon adversaire abandonne les cases blanches sans se laisser la possibilité de les disputer puisque le centre est figé sur cases noires. Il n'était peut-être pas trop tard pour reculer...

## 9. Fxf3 h6 10. a3 a5?!

Affaiblissant et incompatible avec le plan qui va suivre. 10. ... a6 est plus logique.

## 11. e3.

Les Noirs ont déjà un petit problème avec b7, ce qui paralyse le Cc6. Il fallait donc éviter 11. b3 (avec l'idée 12. Fb2) 11. ... Cd4! 12. Fg2 (12. Fxb7? Tb8 13. Fg2 Cxb3) 12. ... c6 avec espoir de pousser d5.

## 11. ... Dd7 12. Rh2 Tae8 13. Fd2 Ch7 14. Cd5 Fa7 15. Da4?!

Il est parfois difficile de résister à la tentation. Sans risque majeur, les Blancs vont gagner un Pion, mais en contrepartie, ils vont perdre du temps et désorganiser leur jeu. Mon idée première était de conserver la paire de Fous et jouer 15. b4! avec un gros avantage.

## 15. ... Cg5 16. Fg2 Ce6 17. Fxa5 Cc5 18. Db5 Cxa5 19. Dxa5 c6?.

Les Noirs pouvaient encore espérer s'en sortir avec le bizarroïde 19. ... Fb8 qui semble donner quelques contrechances :

A) 20. Dc3 c6 21. Cb4 f5 22. d4 (22. Cc2 f4) 22. ... exd4 23. exd4 Ce4 24. Dd3 d5 25. cxd5 cxd5 26. Db3 f4 27. Rg1 Df7 28. Dxd5 Dxd5 29. Cxd5 fvg3 30. fvg3 Txf1+ 31. Fxf1 Cxg3 32. Fc4 n'est pas si facile à gagner.

B) 20. Tad1 c6 (20. ... f5!?) 21. d4 [21. b4 Ce6 22. Cc3 f5 23. b5 (23. f4!?) 23. ... f4

## LE JEU INTERNATIONAL

### TOURNOI EU-H-1211

### DEFENSE EST-INDIENNE

M. DOUDON

D. CONTINI

Les défenses indiennes désignent plusieurs débuts qui, à l'origine, tiraient leur nom du sous-continent indien où le choix de l'avance double du Pion au rang de départ n'était pas encore octroyé. Elles commencent toutes par :

## 1. d4 Cf6.

Le contrôle du centre se fera par les mouvements des ailes, soit à l'est, soit à l'ouest. La défense est-indienne mobilise immédiatement le Fou noir en fianchetto :

## 2. c4 g6.

Les suites ci-dessous renvoient aux références du C.D.E., numéro et page.

3. Cc3 Fg7 (430, 124) 4. g3 d6 5. Fg2 0-0

ou 3. g3 Fg7 (410, 161) 4. Fg2 0-0.

Dans ces deux suites les adversaires sortent leur Fou Roi dès le début, simultanément. La ligne adoptée dans la partie commentée ici est :

## 3. Cc3 Fg7 4. e4 d6 5. Cf3 0-0 6. Fe2 e5.

Suites possibles : 6. ... Ca6 7. 0-0 e5 8. dxe5 (413, 271)

ou 7. 0-0 Ca6! (407, 98).

24. bxc6 bxc6 25. exf4 exf4 26. Dh5 Cd4 avec un bon contre-jeu] 21. ... exd4 22. exd4 Ce4 23. Cc3 Cxc3 24. Dxc3 et les Fous de couleurs opposées ne facilitent pas la tâche.

## 20. Dxa7 cxd5 21. b4! Ta8.

21. ... Cb3 22. Ta2 e4 23. Tb1 (+-).

## 22. Db6 Ca4 23. Db5 Dxb5 24. cxb5 Cb6 25. Tfc1 Tfb8 26. Tc7 Ta4 27. Ff3.

Il n'y a plus qu'à débloquer la case a4.

## 27. ... Rf8 28. Fd1 Taa8 29. Fb3 Tc8 30. Txb7 Tc3 31. Txb6 Txb3 32. a4 Txb4 33. a5 Abandonne.

Une partie où les Noirs se sont condamnés dès l'ouverture.

C. LEOTARD.

## 7. Fe3 Cc6 8. d5 Ce7 9. Cd2 Cd7.

Les Cavaliers restent en arrière du front, en réserve pour une attaque ultérieure.

## 10. b4 f5 11. f3 Cf6.

Les Noirs ont libéré le Pion f en faisant faire un aller et retour à leur Cavalier, en vue de faire une attaque précoce sur le roque blanc !

## 12. 0-0 f4 13. Ff2 g5 14. c5 Cg6 15. Dc2 g4.

Les Pions noirs, actifs, à l'est, s'enfoncent en coin sur le roque adverse. Les Blancs, gardant un œil vigilant sur cette menace, amorcent une diversion à l'ouest.

## 16. cxd6 cxd6 17. Cb5 g3!?

L'idée fixe : gagner de vitesse la diversion blanche, éventuellement par un sacrifice.

## 18. hxg3 fvg3 19. Fvg3 Ch5 20. Fe1 Chf4.

Les Blancs reculent, obligés à la défense par la pression sur leur roque. Et ils se font pousser en arrière sur le front ouest.

## 21. Fc4 a6 22. Cc3 b5 23. Fb3 Cxg2!.

Objectif atteint : obliger le Roi à mettre le nez dehors en échangeant un Cavalier contre un Pion. Il reste maintenant à parachever l'attaque en entrant les pièces restantes dans la brèche. Attention à bien diriger la manœuvre finale car tout dépend d'elle.

#### 24. Rxc2 Cf4.

Menace 25. ... Dg5+.

#### 25. Rh1 Dg5 26. Tf2 Tf6?!

En vue de... Th6.

Mais ce n'était pas la bonne manœuvre. Il fallait sortir le Fou d'abord : 26. ... Fh3 27. Th2 Fg2+ 28. Rg1 Ch3+ 29. Txh3 Fxh3+ 30. Rf2 Dg2+ 31. Re3 Txf3 suivi du mat en trois coups. Ou bien : 27. Cf1 FxC 28. TxC Tf6 29. Tg1 Dh5+ 30. Dh2 Dxf3+ avec le gain en vue.

#### 27. Th2 Fh3.

Sur quoi mon adversaire, italien, accompagne son coup d'un commentaire humoristique en bouts rimés, que je me permets de reproduire car il met du sel dans la partie :

... balza l'Alfiero  
di scatto

uno solo, lungo,  
preciso e di  
soppiato.

La Torre,  
di tale intimità  
nè offesa :

« Ma non vedi  
con tale vivacità  
che mi pasti  
i piedi ! »

Dont la transposition française serait à peu près :

Le Fou, en bondissant,

Surgit près de la Tour,

Comme un lion rugissant.

« Quoi ?, me faire la cour ? »

Dit-elle en rougissant.

« Ah, mon cher, tu te gourres.

Tu es trop cavalier.

Va-t-en donc faire un tour.

Tu me casses les pieds. »

#### 28. Cf1.

Si 28. ... Fxf1 29. Fh4 Dg6 30. Txf1 gagne.

#### 28. ... Dh5 29. Df2 Cd3 30. De2 Cf4.

Essayant la nulle par répétition de coups.

#### 31. Cg3 Df7 32. De3 Tf8 33. a4 bxa4.

Les Blancs peuvent enfin mobiliser leurs pièces qui ne jouaient pas et l'attaque noire est effacée :

#### 34. Txa4 Fc8 35. b5 Ch3 36. Cf5 Fxf5 37. exf5 axb5 38. Ta7 Dh5 39. f4 Th6 40. Dg3 Tf7 41. Txf7 Rxf7 42. Fd1 Dxf5 43. Fg4 Dxf4 44. Txh3

#### Df1+ 45. Rh2 e4? 46. Fe6+ Abandonne.

**Conclusion :** Une belle attaque noire sur le roque adverse manquée de peu. La pièce sacrifiée manque ensuite lorsque les Blancs peuvent reprendre l'initiative.

M. DOUDON.

B.14/15

#### MATCH DANEMARK/FRANCE DEFENSE CARO-KANN

ANDERSON

BAUDOIN

#### 1. e4 c6 2. d4 d5 3. exd5 cxd5.

C'est la défense Caro-Kann.

#### 4. c4.

En 1979, le GMI Smyslov écrivait dans son livre « *En cherchant l'harmonie* » : « Cette variante connue sous le nom d'Attaque Panov se rencontre à plusieurs reprises dans les parties d'Alekhine et n'a rien perdu de son actualité en raison du jeu aigu qu'elle provoque et des chances réciproques qu'elle offre aux deux camps ».

Si le coup 3. exd5 paraît liquider la tension au centre, le 4<sup>e</sup> coup (c4) assaillant le centre souligne le caractère dynamique de cette ligne de jeu.

#### 4. ... Cf6 5. Cc3.

Le choix de la Caro-Kann (mentionnée dès 1590 par Polerio) et analysée par deux illustres inconnus à la fin du 19<sup>e</sup> siècle (Horatio Caro et Mark Cann) puis pratiquée par les champions du monde Botvinnik, Tal, Kérès, Petrossian et plus proche de nous Fischer, Karpov et Kasparov n'est pas fortuite. L'idée est d'attaquer le centre blanc par d5 soutenu par c6 et ceci sans enfermer le Fou c8. Cette défense est souvent considérée comme passive et modeste. Mais si cette défense est pratiquée par les champions du monde, cela provient du fait qu'elle recèle une indéniable résistance aux attaques blanches et des possibilités insoupçonnées de contre-attaque.

Avec l'échange cxd5 les Noirs règlent le problème de l'enfermement du Fou noir c8 et obtiennent une défense sans grande faiblesse.

#### 5. ... e6.

Si les Noirs jouent 5. ... g6 (la variante Rubinstein), les Blancs parviennent à démontrer que ce tempo leur permet de conserver l'initiative. En effet, après 5. ... g6 6. Db3 Fg7 7. cxd5 0-0 les Blancs

(Suite page 271.)

(Suite de la page 270.)

disposent de deux plans pour presser le Pion d5 par Fe2 puis Ff3 ou par Cge2 puis Cf4 comme par exemple :

a) 8. Fe2 Cbd7 9. Ff3 Cb6 10. Cge2 Fg4 11. Fxg4 Cxg4 12. a4!! gagne (partie J. Polgar/Skembris 1990).

b) 8. Cge2 Cbd7 9. Cf4 Cb6 10. Fe2 Fg4 11. Fxg4 Cxg4 12. 0-0!! Fxd4 13. h3 Cf6 14. Tfd1 Fe5 15. a4!! gagne (partie Adams/Rechlis 1988).

Les Noirs ne peuvent donc choisir que 5. ... e6 ou 5. ... Cc6. En choisissant 5. ... e6, les Noirs prennent une défense difficile et leur succès dépendra avant tout de leur capacité à lutter contre le Pion isolé.

#### 6. Cf3 Fb4 7. cxd5 Cxd5!.

Les Noirs, en prenant en d5, menacent Cxc3 - bxc3 - Fxc3.

#### 8. Fd2.

Les Blancs parent la menace noire. On joue également 8. Dc2.

#### 8. ... 0-0.

Ici la partie Sveshnikov/Speelman à Moscou en 1985 s'était poursuivie par 8. ... Cc6 9. Fd3 0-0 10. 0-0 Fe7 11. a3 Cf6 12. Dc2 h6 13. Fe3 Cxc3 14. bxc3 e5 15. Fh7+ Rh8, égalité.

#### 9. Fd3 Cc6.

Les Noirs jouèrent également 9. ... b6 (partie Jansa-Spiridonov à Athènes 1969) et 9. ... Fe7 (partie Ivkov-Garcia Gonzales, Las Palmas 1979) ainsi que 9. ... Cf6 (partie Beliavski-Andersson, Tilburg 1981) mais ils ne parvinrent qu'à sauver le nul.

#### 10. 0-0 Fe7.

Avec 10. ... Cf6 11. Fg5 Fe7 12. Te1, on retombe dans un Gambit de la Dame avec avantage aux Blancs.

#### 11. a3.

Empêche l'avancée noire en b4.

#### 11. ... Ff6 12. Dc2 h6 13. Tad1 Fd7 14. Cxd5 exd5 15. Db3 Fg4 16. Fb1.

Jusqu'ici, la partie est identique à celle qui a opposé à Tallin en 1983 Suba à Petrossian. La suite fut 16. ... h5 17. h3 Ff3 18. Df3 g6 19. Fc3 Rg7 20. Fa2 Ce7 21. Tfe1 gagne.

#### 16. ... Te8.

Les Noirs occupent la colonne e.

#### 17. Tde1.

Les Blancs désirent également se rendre maître de cette colonne.

#### 17. ... Db6 18. Dd3 g6.

Les Noirs proposent un échange des Dames refusé par les Blancs qui menacent un mat en h7.

#### 19. Fc3.

Les Blancs parent l'attaque noire en d4.

#### 19. ... Fxf3 20. Dxf3 Cxd4 21. Dd3.

Les Noirs éloignent la Dame blanche de d4 et prennent un léger avantage.

#### 21. ... Fg7.

Frileux, les Noirs se recroquevillent.

#### 22. Fa2 Tad8 23. Txe8 Txe8 24. Fxd5.

Les Blancs attaquent le Pion d5. Les Noirs parent l'attaque, mais suite à l'échange des Tours, ils sont obligés de « rendre » le Pion pris au 20<sup>e</sup> coup.

#### 24. ... Ce2+.

Protégé par la Tour e8, les Noirs font échec au Roi.

#### 25. Rh1 Cf4 26. Dc4 Cxd5 27. Dxd5 Fxc3 28. bxc3.

Les Noirs poursuivent la reine puis échangent Cavalier et Fou.

#### 28. ... Dxf2.

Un « sacrifice » que refusent avec raison les Blancs car 29. Txf2 Te1+ 30. Tf1 Txf1+ mat.

Mais la menace 29. ... Dxf1+ mat oblige les Blancs à revenir.

#### 29. Dd1 De2 30. Dc1.

Les Blancs, avec un Pion de moins, ne peuvent accepter les échanges. En protégeant le Pion c3, ils peuvent même vaincre.

#### 30. ... Te4.

Bloque l'avancée en c4.

#### 31. Rg1 De3+ 32. Dxe3 Txe3 33. Tc1.

Les Noirs ont profité du déplacement du Roi pour forcer l'échange.

### VENTE DE LIVRES D'OCCASION

Liste sur demande

**B. SAN MARGO**

La Cereirède

Chemin du Mas-de-Merle

34970 Lattes

Tél. 04 67 92 30 59

**33. ... b6 34. Rf2 Te5 35. c4 h5 36. Td1 Rg7 37. Td6 g5 38. Rf3 Ta5.**

Les Blancs empêchent l'avancée c4 mais attaquent a3.

**39. Td3 Ta4 40. Tc3.**

Les Blancs jouent très serré. Il leur faut parer l'attaque noire.

**40. ... f5.**

Le placement est important.

**41. Re3 h4 42. Rd4.**

Le Roi blanc prête main-forte à sa Tour.

**42. ... b5.**

Il faut des nerfs solides pour jouer ce coup. Mais c'est le coup juste.

**43. Rc5 Txc4 44. Txc4 bxc4 45. Rxc4 h3 46. gxh3 Rh6 47. h4 g4 48. Rd3 f4 49. Re2 Rh5.**

Encore des échanges qui confirment la supériorité noire.

**50. Rf2 Rxb4 51. Rg2 f3+ 52. Rf2 Rh3 53. Abandonne.**

## NOS PARTIES

### TOURNOI AJEC 1235 1995

#### DEFENSE SICILIENNE

L. TINTURE L. VAN DAMME

**1. e4 c5 2. d4 cxd4 3. c3 dxc3.**

3. ... e5, Matychenkov-Beshukov.

3. ... Cf6 4. Fc4 Cc6 5. cxd4 d5 6. exd5 Cxd5 7. Cc3 e6 8. Cf3 Cxc3 9. bxc3 Fe7 10. 0-0 0-0=, Besner-Werner, Erlangen 1991.

**4. Cxc3 Cc6.**

4. ... e6 5. Cf3 a6 6. Fc4 b5 7. Fb3 Fb7 8. De2 d6 9. 0-0 Cf6 10. e5 dxe5 11. Cxe5 Db6 12. Fe3 Dc7 13. Ff4 Fd6 14. Cxf7! +, Dubois-Andruet, Chpt France 1991.

**5. Cf3 e6.**

5. ... g6 6. Fc4 Fg7 7. e5 Da5 8. 0-0 Cxe5 9. Cxe5 Fxe5 10. Te1 Fxc3 (10. ... Fg7 11. Cd5 d6 12. Ff4 ±) 11. bxc3 Dxc3 (11. ... Cf6 12. Fh6 Dh5 13. Dd6 Cg8 14. Txe7+! +) 12. De2 Dg7 (12. ... Dxa1 13. Fb2 Dxe1+ 14. Dxe1 f6 15. Fxg8 Txc8 16. Fxf6 e6 17. Db4 +) 13. Fb2 f6 14. Tac1 g5 15. Fa3 e5 16. f4 gxf4 17. Dh5+ Rd8 (17. ... Dg6 18. Txe5+! fxe5 19. Dxe5+ +) 18. Fd6 Ce7 19. Txe5 Cc6 (19. ... fxe5 20. Ff7 +) 20. Tee1±, Belenko-Ermakov, Corr. 1990.

**6. Fc4 Dc7.**

6. ... d6, Matychenkov-Shestoperov, 7. 0-0 Cf6 8. De2 Fe7 (8. ... a6 9. Td1 Dc7 10. Fg5 Fe7 11. Tac1 0-0 12. Fb3 h6 13. Ff4 e5 14. Fe3 Dd8 15. Cd5 Cxd5 16. Fxd5 Fd7=, Fischer-Korchnoi, Buenos Aires 1960) 9. Td1 e5 10. h3 0-0 11. Fe3 Fe6 12. Fxe6 fxe6 13. Tac1 Tc8 14. b4 a6 15. b5 axb5 16. Dxb5 Dd7=, Pokojowczyk-Gliogric, 1971.

6. ... Fb4 7. 0-0 Cge7 8. De2 0-0 9. Td1 ±.

6. ... a6 7. 0-0 Cge7 8. Fg5 f6 9. Fe3 b5 10. Fb3 Cg6 11. Te1 Δ Cd5!?

**7. De2.**

7. 0-0 Δ Cb5.

**7. ... Cf6.**

7. ... Cge7 8. 0-0 Cg6 9. Cb5 Db8 10. Fg5 a6 11. Cbd4 h6 12. Fe3 Fe7 13. Cd2 0-0 14. a4 b6 15. Cxc6 dxc6 16. f4 b5 17. Fd3 Fd7 18. f5 Ce5 19. f6 Fxf6 20. Txf6 gxf6 21. Fxh6 Dd6 22. Ta3 Dd4+ 23. Rf1 Dxb2 24. Df2 Cg6 25. Fb1 De5 26. Tg3 Dh5 27. De3 Tf8 28. Cf3 e5 29. Fd3 Rh7 30. Fg5 fxe5 31. Cxg5+ Rg7 32. h3 Fe6 33. Fe2 Fc4 34. Tf3 Fxe2+ 35. Rxe2 Cf4+, 0-1, J. Frankle-D. Griego, Philadelphie 1990.

7. ... d6 8. 0-0 Cf6 9. Ff4 e5 10. Fg5 Fe7 11. Tac1 Fg4 12. Fxf6 Fxf6 13. Dd3 a6 14. Cd5 Dd8 15. Db3 Ca5 16. Db4 Cxc4 17. Txc4 0-0 18. Dxb7, 0,5-0,5, Chlad-Manik, Ch. Tchecoslovaquie 1992.

**8. e5.**

8. Fg5 Cg4! (8. ... d6 9. 0-0 Δ Tf1, Tac1) 9. Fb3 Fc5 10. Fh4 a6 11. Fg3 d6 12. 0-0 0-0 13. Tac1 De7 14. Tf1 Δ (Ca4) Cge5 15. Rh1 Fd7 16. Ca4 Fa7 ± 17. Dd2 (17. Cxe5) 17. ... Cxf3 18. gxf3 Cd4! ± 19. Tc7 e5 20. Txb7 Df6 21. Txd (21. Dd3 Fb5) 21. ... Dxf3+ 22. Rg1 Dg4! 23. Txf7 Txf7 24. Fxf7+ Rxf7 25. Dd3 Rg8 26. Rg2 Tf8 27. Cc3 h5 28. h4 Ce6 29. Rf1 Tf3 + 30. Dxd6 Dxc3 31. Dxe6+ Rh7 Δ Txf2 Dxf2+, 0-1, V. Matychenkov-S. Rublevsky, Smolensk, 1991.

8. h3 d6 (8. ... Fb4 9. e5 Cd5 10. Fxd5 Fxc3+ 11. bxc3 exd5 12. 0-0 0-0 13. Fa3 Te8 14. Tie1 Da5 15. Fd6 b6 16. Cg5 Cd8 17. Dh5 h6 18. h4 hxg5 19. hxg5 Dxc3 20. Te3 Dxa1+ 21. Rh2 Dd4 22. Th3 Df4+ 23. Rh1, 0,5-0,5, T. Manhardt-Z. Velickovic, Finkenstein, 1993) 9. 0-0 a6 10. Ff4 Fe7 11. Tf1 Cd7 12. Tac1 Db8 13. Fg5 0-0 14. Fxe7 Cxe7 15. a4 Td8 16. b4 a5 17. b5 b6 18. Cd4 Fb7 19. f4 Cc5 20. Dg4 d5 21. exd5 exd5 22. Fd3, 0,5-0,5, R. Limbach-C. Claus, 1990.

**8. ... Cg4 9. Ff4 Fb4.**

9. ... Fc5 10. 0-0 0-0 (10. ... h5 11. Ce4 Fe7 12. Cd6+ Fxd6 13. exd6 Da5 14. Tf1 a6 15. Tac1 Df5 16. Fg3 Cf6 17. Fh4 De4 18. Dd2 Ce5 19. Cxe5 Dxh4 20. Fb3 Cg4 21. Cf3 Dd8 22. Tc7 Tb8 23. Tdc1 b6 24. T1c3 Fb7 25. Dd4 0-0 26. h3 Cf6 27. Ce5 Fc8 28. Tg3 Ce8 29. Tgc3 Cf6 30. g4 Fb7 31. f3 Ch7 32. Cxd7 Dh4 33. Cxb8 Dg3+ 34. Rf1 Fxf3 35. Df2 Dxh3+ 36. Re1 hxg4 37. Tc8 Cf6 38. Txf8+ Rh7 39. Fc2+ g6 40. Txf7+ Rh6 41. Txf6 Dh1+ 42. Rd2, 1-0, H. Wieder-M. Lang, Herscheim 1993) 11. h3 Ch6 12. Tac1 Cf5 13. Tf1 a6 14. Fb3 Cfd4 15. Cxd4 Fxd4 16. Cb1 Db8 17. Txc6 Fxf2+ 18. Dxf2 dxc6 19. Dg3 Dc7 20. Cc3 b5 21. Ce4 Td8 22. Cd6 c5 23. Fg5 Tf8 24. Ff6 g6 25. Dh4 h5 26. Dg5 Rh7 27. Fc2 Dxd6 28. Dxh5+ Rg8 29. Dh8 ±, 1-0, B. Osterman-G. Andersson, Stockholm 1994.

9. ... f6.

A) 10. Cb5 Db8 11. Cd6+ Fxd6 12. exd6 f5 (12. ... 0-0 ♣) 13. Fxe6 Rd8 14. Fxf5 Te8 15. Fe4 Cf6 16. Cg5 Te6 17. Cxe6+ dxe6 18. 0-0 Fd7 19. Tf1 Re8 20. Fg5 Dd8 21. Fxh7 Rf8 22. Td3, 1-0, A. Krnjavsek-D. Simic, Bled 1993.

B) 10. Cd5 Da5+ 11. Fd2 Dd8 12. exf6 Cxf6 13. 0-0 Cxd5 14. Fxd5 Fe7 15. Fb3 Ff6 (15. ... 0-0 16. Tad1 d5 17. Fc3 Ff6 18. Cd4 Cxd4 19. Fxd4 Fd7 20. Tfe1 Fxd4 21. Txd4 Df6 22. Td2 Tac8 23. Dd3 Tc5 24. h3 g6 25. Ted1 Df4 26. De2 Tf8 27. Td4 Df6 28. De3 b6 29. h4 Tf8 30. Dg3 Rh8 31. f3 Fc6 32. T4d2 Df4 33. Df2 Fb5 34. Td4 Df6 35. Dg3 Fc6 36. T4d2 Td8 37. Te2 Fd7 38.

Ted2 Tdc8 39. Dd6 Dg7 40. Td4 Tc1 41. Rh2 Txd1 42. Txd1 Tc6 43. Df4 De7 44. Te1 Dg7 45. Db8+ Tc8 46. Dd6 Tc6 47. Db8+ Tc8 48. Dd6, 0,5-0,5, F. Hedke-A. Kolev, Groningen 1993) 16. Tad1 De7 17. Fe3 0-0 18. Db5 a6 19. Db6 De8 20. Ff4 Fxb2 21. Fd6 Ff6 22. Fxf8 Dxf8 23. Tfe1 Fd8 24. De3 Fc7 25. g3 Fa5 26. Te2 Fb4 27. Tc2 Df6 28. Fa4 De7 29. Fxc6 bxc6 30. Ce5 Tb8 31. Da7 Fd6 32. Dd4 Fxe5 33. Dxe5 Tb7 34. Tb2 d6 35. Txb7 Dxb7 36. Dxd6 h6 37. h4 Rh7 38. Dd3+ Rg8 39. Dd4 Rh8 40. a4 Rg8 41. a5 Rf7 42. Rh2 c5 43. Dxc5 Db3 44. Td8 Rb7 45. h5 Df3 46. Tf8 ±, 1-0, F. Hedke-D. Reinderman, Pardubice 1995.



**10. h3.**

10. 0-0 ♣.

**10. ... Ca5 11. Cd2 Fxc3 12. bxc3 Cf6.**



**GAMBISCO**

la revue du  
joueur d'échecs

chaque abonné  
entre dans le  
club GAMBISCO  
(réductions sur  
les inscriptions  
de tournois,  
sur les livres,  
ordinateurs...)

Couverture quadrichrome, 52 pages  
en 2 couleurs sur papier de qualité

Un moyen efficace pour progresser.  
Une mine d'informations.  
Un ton vif, humoristique et satirique

Des jeux, des dossiers, la rubrique  
informatique de Pierre NOLOT...

LIRE LE GAMBISCO,  
C'EST L'ADOPTER

285 F

L'ABONNEMENT D'UN AN  
(12 numéros, soit  
23,75 F le numéro) à

**GAMBISCO**

39, rue Ferdinand-Cappelle  
59660 MERVILLE  
Tél. : 03 28 49 66 03

avec :

Arnaud PAYEN,  
Alain PALLIER,  
Laurent VERAT,  
Davoud PIRA,  
Sylvain HOUCKE,  
Jean-Claude TEMPLEUR,  
Pierre NOLOT,  
les MI Jean-René KOCH,  
Jean-Marc DEGRAEVE,  
Mircea PAVLOV,  
Luc WINANTS  
Gary LANE,  
Christian BAUER,  
les GMI Victor BOLOGAN,  
Alexandre MOROZEVITCH,  
Matthew SADLER,  
Slim BOUAZIZ,  
Glenn FLEAR,  
Olivier RENET,  
Alexei SHIROV  
et les autres

Si des joueurs de ce niveau  
choisissent d'écrire pour nous, ce ne  
doit pas être tout à fait par hasard...

12. ... Cxc4 13. Dxc4 Dxc4 14. Cxc4 Ch6 15. Cd6+ Re7 16. Fg5+ Rf8 17. Td1 ±.

**13. Fg5.**

13. exf6 Dxf4 14. fxc7 Tg8 15. Fb5±.

**13. ... Cg8.**

13. ... Cd5 14. Fxd5 Dxc3 15. 0-0 exd5 16. Tac1 Db2 17. Dd3 Cc6 (17. ... Dxe5?? 18. Tfe1 De6 +- ; 17. ... Dxa2?? 18. Ta1 Db2 19. Tfb1 Dxe5 20. Te1 +-) 18. Dxd5 0-0± (18. ... Dxe5 19. Tfe1 De6 +- ; 18. ... Cxe5?? 19. Tc2 +-).

**14. 0-0 b6.**

14. ... Cxc4 15. Cxc4 h6 16. Cd6+ Rf8 17. Df3 Cf6 18. Fh4 Dc6 +-.

**15. Fb5 Fb7.**

15. ... h6 16. Fh4±.

**16. Tfe1 h6 17. Ff4 Ce7.**



**18. Ce4 Fxe4.**

18. ... 0-0±.

**19. Dxe4 0-0 20. Tad1.**

20. Fh2±.

**20. ... Tad8.**

20. ... Cd5±.

**21. Dd3.**

21. c4±.

**21. ... Cb7 22. Dd2.**

22. Fxd7?? Cc5 23. Dg3 Txd7 24. Txd7 Cxd7 +-.

**22. ... Cc5 23. Fxh6.**

23. a3±.

**23. ... gxh6 24. Dxh6 d5 25. exd6 Txd6.**



**26. Td4 Cg6 27. h4 Txd4 28. cxd4 Cb7 29. g3 Dc3.**

29. ... Tc8 30. Fd3 Dc3 31. Te3 Dxd4 32. Fxg6 Cd8 ± (32. ... fxg6?? 33. Dxc6+ Rf8 34. Dh6+ Dg7 35. Tf3+ Rg8 36. Dxe6+ Rh7 37. Dxc8 +-).

**30. Txe6 Dc2 31. Tf6.**

31. Tc6 Dd1+ (31. ... Dxa2?? 32. h5±) 32. Ff1 Dxd4 33. Txg6+ fxc6 34. Dxc6+ Dg7 35. Fc4+ Rh8 36. Dh5+ Dh7 37. De5+ Dg7 38. Dh5+ Dh7 39. De5+ Dg7 40. Dh5 + égalité.

**31. ... Dd1+.**

31. ... Td8 32. h5 Dd1+ 33. Ff1 Dxd4 34. Tx7 Rx7 35. Dxc6+ Rf8 36. Df5+ Rg7 37. Dg6+ Rh8 38. Dh6+ Rg8 +-.

**32. Rh2 Dxd4 33. Txg6+, 0,5-0,5.**

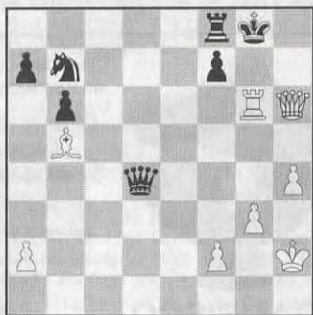

Laurent TINTURE.

Une bonne idée de cadeau :  
Un abonnement au « Courrier des Echecs »

## COURS DE PERFECTIONNEMENT POUR DEBUTANTS

Par Jacques NEGRO

Arbitre F.I.D.E.

COURS N° 210

(Concours Echelle Permanent)

Tout le monde ne peut être Garry... KASPAROV mais tout le monde peut apprendre, étudier l'art de faire mat. Tout le monde peut découvrir la beauté se cachant derrière un diagramme de nos cours !

### DIAGRAMME N° 1

« LE MAITRE »



TRAIT AUX BLANCS

Dans nos cours, vous avez souvent pu admirer avec quelle aisance et quelle désinvolture les joueurs exploitent les petites occasions pas toujours favorables.

Notre diagramme n° 1 illustre de façon — presque — parfaite le combat dans des positions désespérées.

**Question n° 908.** A vous de gagner ! Face à une menace de mat sur la case « a1 », que peut faire le gentil petit Cavalier blanc ? (5 points).

### DIAGRAMME N° 2

« POCHEtte SURPRISE »



TRAIT AUX NOIRS

Votre adversaire A.J.E.C. vient de vous placer un coup surprise qui vous a totalement désarmé, et tout semble désormais vous condamner au mat.

Cependant, n'abandonnez pas avec trop de précipitation. Un petit « noir » pour le moral et examinez bien la situation sous tous ses angles...

Peut-être vous reste-t-il une variante de derrière... l'échiquier !

**Question n° 909.** A vous de mater ! Tout débute par 1. ... Rf8 2. Dc8+ De8 3. Dxa6? Comment allez-vous faire pour annuler cette partie ? (5 points).

LES FÊTES DE NOËL APPROCHENT

OFFREZ UN ABONNEMENT

AU C.D.E.

**DIAGRAMME N° 3**  
« LA CAGE AUX FOUS »



**TRAIT AUX NOIRS**

Une remarque préalable : le Roi blanc est complètement bloqué sur l'aile Dame. Il y a cependant dans cette fin de partie une astuce étonnante quoique très simple... (Lorsqu'on l'a trouvée du moins).

**Question n° 910.** A vous de jouer ! Le gain des Noirs ne saurait faire un pli. C'est avant tout une belle histoire de fous (Blancs et Noirs). Les Noirs jouent et gagnent. Comment ? (5 points).

**DIAGRAMME N° 4**  
« DAME DIABOLIQUE »

Prenez le temps d'examiner la position des pièces noires : Dame et Tour.

La fin de partie entre LARSEN et NAJDORF (1970) causa une certaine surprise.



**TRAIT AUX NOIRS**

Les Noirs ont amené la position souhaitée !

**Question n° 911.** A vous de mater ! C'est la Dame noire qui ouvre le bal du mat. (5 points).

**DIAGRAMME N° 5**  
« QUAND LE CAVALIER EST EN COLERE, IL MATE ! »



**TRAIT AUX BLANCS**

L'aventure du modeste pion blanc (lequel ?) a de quoi vous couper le souffle.

**Question n° 912.** A vous de mater ! Les Blancs jouent et font mat en combien de coups ? (5 points).

Envoyez vos solutions à Jacques NEGRO, adresse page 2 du C.D.E.

**SOLUTIONS DU COURS N° 209**

**Question n° 903 :** 1. Ta8+ DxT 2. De6+ Rh7 3. Txb6+ gxh6 4. Df7+ mat. (5 points).

**Question n° 904 :** 1. f4+ Rd5! 2. f5 Fxf5 3. Cf4+ Re5 4. Td1! c6! 5. Td5+ cxd5 6. Cd3+ exd3 7. f4+ mat (5 points).

**Question n° 905 :** 1. Cf6 Rh1 2. Rf2 Rxh2 3. Cg4+ Rh1 4. Rf1 h2 5. Cf2+ mat (5 points).

**Question n° 906 :** 1. Tc8+ TxT 2. Dxa7 Rxd3 3. bxc8=C+ et CxD gagne (Si 1. ... Rxb7 2. Txd8!) (5 points).

**Question n° 907 :** 1. Ce7 Cd7! 2. Cc6+ Rb6 3. Cxe5 Cf6 4. Cd7! CxC 5. e5 gagne. (Si 3. g7 Cf6!!) 5. e5 ferme la porte de la case « f6 » au Cavalier noir et le pion blanc ira faire Dame. (Etude de « riri » Rinck, 1912).

**NOS TOURNOIS**

**CHAMPIONNAT DE FRANCE 1996**

18. Druon - Nègre ..... 0-1

**Classement provisoire**

1. Léotard et Nègre ..... 3  
2. Del Gobbo et Hervet ..... 2,5  
4. Jean ..... 2  
6. Ruch et Vigneron ..... 1,5  
8. Druon et Raimondi ..... 1

**TOURNOIS QUALIFICATIFS**

**Nouveaux tournois**

1241 H. Seydoux, K. Desmet, C. Pereira, R. Toussaint, J. Trapeaux, C. Gilbert, J.-M. Matisson.  
4160 O. Cochet, T. Roux, G. Pinçon, F. Cochet, Y. Feldis.

**Résultats**

1231 1. R. Roelens, 9,5 ; 2. Y. Bouillod, 7,5 ; 3. M. Casale, 7 ; 4. Y. Gourit et E. Hug, 6,5 ; 6. M. Poupinel, 5 ; 7. R. Debrus, 0.  
1233 1. D. Bouchez, 9 ; 2. P. Mary, 8,5 ; 3. H. Seydoux, 7 ; 4. J.-M. Dijon, 6,5 ; 5. O. Renaud et D. Charpentier, 5 ; 7. D. Jabot, 1.  
4133 1. J.-P. Lees, 7,5 ; 2. A. Beauvineau, 4,5 ; 3. R. Eliot, 3,5 ; 4. P. Lescot, 2,5 ; 5. M. Dupont, 2.  
4134/1 1.-2. O. Fremann et J.-F. Marcel, 3,5 ; 3. A. Fietkau, 2 ; 4. M.-T. Sireta, 1 ; 5. G. Montassier, 0.  
4142 1.-2. C. Colnot et M. Salmon, 6,5 ; 3. L. Bonnal, 5 ; 4. J.-L. Bernou, 2 ; 5. P. Personnier, 0.  
4145 1. G. Roussoulet, 8 ; 2. E. Vesson, 5,5 ; 3. R. Eliot, 4,5 ; 4. J.-L. Bernou, 2 ; 5. G. Chevrier, 0.  
4153 1.-2. G. Guidici et P. Speisser, 6 ; 3. R. Calvo, 5 ; 4. M. Bologna, 3 ; 5. A. Neu, 0.

**TOURNOIS A TROIS JOUEURS**

**Nouveaux tournois**

1795/4 A. Huet, M.-K. N'Guyen, A. Robert.  
1796/3 G. Anton, A. Renard, D. Aubron.  
1797/2 J.-M. Fallic, H. Pellet, P. Azema.  
1798/1 Y. Bouillod, E. Colussi, H. Guineret.  
1799/3 P. Helena, D. Chalard, L. Corbin.

**Résultats**

1766/3 1. A. Berko, 4 ; 2. A. Renard, 2 ; 3. R. Dewinne, 0.  
1729/3 1. J. Durandal, 4 ; 2. P. Bonneau, 2 ; 3. G. Chevrier, 0.  
1734/1 1. M. Noblesse, 4 ; 2. P. Thirion, 2 ; 3. O. Neubauer, 0.  
1756/3 1. L. Joly, 4 ; 2.-3. M. Ballan et P. Sigogne, 1.  
1767/4 1. P. Ducoffre, 3,5 ; 2. J.-N. Feldis, 2,5 ; 3. A. Huet, 0.

**COUPE DE FRANCE**

**Nouveaux tournois**

**Premier tour :**

96/1T/18 G. Chevrier - J.-L. Jouy  
96/1T/19 S. Leblanc - J.-P. Bibens

**Deuxième tour :**

96/2T/19 J.-Ch. Horchmann - M. Le Garrec  
96/2T/20 P. Gambini - H. Le Pennec  
96/2T/21 J.-L. Esnault - O. Neubauer

**Troisième tour :**

96/3T/15 P. Bauguet - D. Nicolas  
96/3T/16 P. Desruelle - Ph. Landry

**Cinquième tour :**

96/5T/6 B. Berriot - F. Lorin

**Résultats**

**Premier tour :**

95/1T/13 F. Padovani - R. Raynal ..... 2-0  
95/1T/17 L. Le Cardinal - M. Gaggioli ..... 1-1  
(2 nulles)  
95/1T/22 P. Gambini - R. Eliot ..... 2-0  
95/1T/29 J.-P. Bibens - H. Le Pennec ..... 0-2

**Deuxième tour :**

95/2T/17 Ph. Landry - J.-L. Jouy ..... 2-0  
95/2T/20 R. Metayer - J.-L. Esnault ..... 1-1  
95/2T/22 L. Lamole - O. Neubauer ..... 2-0  
96/2T/4 P. Desruelle - Ch. Jacob ..... 2-0  
(A. J.)  
96/2T/7 D. Nicolas - G. Vuillemin ..... 1,5-0,5

**Quatrième tour :**

95/4T/13 R. Metayer - F. Lorin ..... 0,5-1,5

**Cinquième tour :**

95/5T/3 P. Mary - J.-A. Bedel ..... 1-1

## MATCHES DEFIS

### Nouveaux Tournois

96/...

84	1427	Ch. Kuchelbecker	1954	R. Pach
85	1954	R. Pach	1427	Ch. Kuchelbecker
86	3694	J.-M. Follic	1906	M.-K. N'Guyen
87	3625	E. Leneveu	4003	J.-N. Feldis
88	4003	J.-N. Feldis	3625	E. Leneveu
89	1469	L. Lamôle	2287	P. Ruiz-Vidal
90	2287	P. Ruiz-Vidal	1469	L. Lamôle
91	3455	Th. Dominici	158	J.-F. Boudain
92	3588	G. Lepine-Fontes	?	G. Anton
93	?	G. Anton	3588	G. Lepine-Fontes
94	3588	G. Lepine-Fontes	?	G. Anton
95	3323	B. Campant	?	E. Saunier
96	?	E. Saunier	3323	B. Campant
97	1560	F. Legree	293	Cl. Blondelle
98	293	Cl. Blondelle	1560	F. Legree
99	1906	M.-K. N'Guyen	3694	J.-M. Follic
100	?	G. Anton	3588	G. Lepine-Fontes
101	370	M. Boussac	3866	J. Kerdraon
102	3866	J. Kerdraon	370	M. Boussac
103	370	M. Boussac	3560	F. Gautier
104	3560	F. Gautier	370	M. Boussac
105	221	A. Berko	3981	F. Le Roux
106	3981	F. Le Roux	221	A. Berko
107	3981	F. Le Roux	226	S. Bernardet
108	226	S. Bernardet	3981	F. Le Roux
109	1918	M. Noblesse	2494	P. Thirion
110	2494	P. Thirion	1918	M. Noblesse

### Résultats

94/...

84	236	Th. Bertola	+	1469	L. Lamôle
----	-----	-------------	---	------	-----------

## CHAMPIONNATS REGIONAUX

Les championnats régionaux qui attribuent un **titre de champion régional** (ex champion de ligue) regroupent dans une même compétition les adhérents classés dans les quatre catégories AJEC. L'organisation de ces championnats s'effectue suivant deux formules :

- **la Formule I** avec un groupe et un seul tour si le nombre de joueurs inscrits dans le championnat est inférieur ou égal à 11 joueurs ;

- **la Formule II** avec plusieurs groupes et deux tours (un tour éliminatoire et une finale), si le nombre de joueurs inscrits dans le championnat est supérieur à 11 joueurs.

### A TITRE PROMOTIONNEL :

Une dérogation a été mise en place afin de promouvoir le jeu d'échecs par correspondance auprès des joueurs qui souhaiteraient faire connaissance avec cette forme de jeu. Cette dérogation autorise donc les joueurs non AJEC à participer aux compétitions régionales à titre d'essai uniquement pour la durée d'un championnat soit 18 mois.

95/...

5	1954	R. Pach	-	1427	C. Kuchelbecker
97	3733	P. Loustau	+	306	P. Boissier
102	3733	P. Loustau	+	306	P. Boissier
111	1793	R. Metayer	-	3951	P.-E. Champault

96/...

18	2494	P. Thirion	=	1918	M. Noblesse
19	1918	M. Noblesse	=	2494	P. Thirion
21	1918	M. Noblesse	+	3474	J.-Ch. Martine
26	1560	F. Legree	=	293	Cl. Blondelle
28	3865	O. Fremann	+	1006	A. Fietkau
29	1006	A. Fietkau	-	3865	O. Fremann

### CLOTURE DES MATCHES DEFIS 1994

Les joueurs dont les noms suivent sont priés de me retourner leurs feuilles de partie pour enregistrement de leurs résultats, ou me faire part de leur situation :

- R. MESTDAGH (94/10 contre A. Renard).
- R. MOTTIER (94/13 et 14 contre A.-G. Pelayo).
- F. SIMON (94/15 et 16 contre O. Delaye).
- J.-P. LAMBERT (94/24 contre J.-M. Hagnère).
- P. MARECHAL (94/28 contre S. Dacquin).
- J. LESECQ (94/54 contre C. Guillon).
- G. CONSTANTIN (94/75 et 76 contre G. Schurra).
- T. BERTOLA (94/84 contre L. Lamôle).
- F. HENRIOT (94/87 et 88 contre D. Langlois).

### LANCLEMENT CHAMPIONNAT HAUTE-NORMANDIE

Départements : 27, 76.

Date de lancement : le 1<sup>er</sup> mars 1997

Date de clôture des inscriptions : le 31 janvier 1997

Directeur régional : Fabrice LORIN, 12, rue de Bel-fort, 76320 CAUDEBEC-LES-ELBEUF.

Droits d'inscription : 12 timbres à 3 F.

A préciser obligatoirement : votre nom, prénom, adresse.

Nombre de parties à jouer : 10 parties au maximum.

Fin du championnat : 1<sup>er</sup> septembre 1998.

Arbitrage : le 16 septembre 1998.

Qualification : au championnat inter-régional (réservé au champion régional).

Départage : Sonneborn-Berger, Buchholz, Elo.

## 10<sup>e</sup> CHAMPIONNAT ILE-DE-FRANCE 1996 - PRELIMINAIRES

Le 10<sup>e</sup> championnat régional d'Ile-de-France 1996 a été lancé le 1<sup>er</sup> octobre 1996 par M. Guy GAILOT, en Formule II avec la participation de MM. :

### GRUPE A :

1. R. Dournes, 2355 ELO
2. G. Gaidot, 2243
3. P. Lebled, 2129
4. A. Mare, 2086
5. J. Remise, 2068
6. R. Scholz, 2012
7. M. Aymard, 1993
8. G. Caillot, 1886
9. C. Forget, 1882
10. S. Tracard, 1850

### GRUPE B :

1. R. Dubois, 2304 ELO
2. S. Cavril, 2202
3. T. Glemot, 2117
4. L. Hastachy, 2068
5. G. Roussoulet, 2023
6. F. Nossein, 1995
7. P. Speisser, 1940
8. L. Bonnal, 1884
9. B. Gallou, 1874
10. S. Bernardet, 1615

Chaque joueur dispute une partie contre chaque adversaire. Les trois premiers de chaque groupe sont qualifiés pour la finale.

Fin du championnat le 1<sup>er</sup> avril 1998.

Arbitrage des parties non terminées le 15 avril 1998.

Qualification au championnat inter-régional.

### CHAMPIONNAT REGIONAL NORD-PAS-DE-CALAIS 1995

M. J.-L. ECKHOUT nous communique les résultats du championnat régional du Nord-Pas-de-Calais 1995.

C'est M. Stéphane COULOMBIER qui est déclaré champion régional en réalisant un score de + 5 = 4 soit 7/9.

L'A.J.E.C. lui adresse toutes ses félicitations et qualifie M. COULOMBIER pour la finale du 10<sup>e</sup> championnat inter-régional.

### CLASSEMENT :

1. S. Coulombier, 7/9 (SB = 28)
2. S. Dacquin, 7 (SB = 23,5)
3. G. Duriez, 6 (SB = 22)
4. O. Ronat, 6 (SB = 21,75)
5. J.-L. Eeckhout, 5
6. Th. Grégoire, 4,5
7. P. Bigotte, 4
8. Ph. Petitcunat, 3,5
9. J.-M. Werbruck, 1 (SB = 6,5)
10. B. Letoret, 1 (SB = 1)

### 5<sup>e</sup> CHAMPIONNAT REGIONAL RHONE-ALPES 1995

M. Jean CAUMES nous communique les résultats du championnat régional de Rhône-Alpes 1995.

C'est M. Louis BURNIER qui est déclaré champion régional en réalisant un score de 9/10, soit + 9 = 1.

L'A.J.E.C. lui adresse toutes ses félicitations et qualifie M. BURNIER pour la finale du 10<sup>e</sup> championnat inter-régional.

### CLASSEMENT :

1. L. Burnier, 9/10
2. J. Pitaval, 7,5 (SB = 30,75)
3. F. Guyon, 7,5 (SB = 27,5)
4. V. Caprio, 7
5. C. Lalanne, 6,5
6. J. Dolz, 5,5
7. L. Mouillaux, 5
8. A. Fietkau, 3 (SB = 5,25)
9. A. Poli, 3 (SB = 3)
10. R. Mottier, 0
11. J.-L. Barne, 0.

## EUROPE ECHECS

\*\*\*\*\*

### L'EXPERIENCE ET LA PASSION

Des journalistes, des maîtres, des correspondants à travers le monde pour vous offrir tous les mois depuis 32 ans le meilleur de l'actualité, des sélections de parties commentées, des rubriques pour le joueur confirmé comme pour le débutant.

Abonnement annuel : 305 F

EUROPE-ECHECS — B.P. 1397 — 25006 BESANÇON CEDEX

## CLASSEMENT A.J.E.C.

### ERRATUM :

Deux erreurs d'impression ont été relevées lors de la parution du classement de septembre (CDE n° 455). Elles concernent :

**M. Alain LELIEVRE** qui est **MI** (et non MN comme indiqué).

**M. Philippe TOMBETTE** qui est **EXC**.

3021	Affagard P.	1791	*	921	Duriez G.	2086	
4039	André N.	1772	*	943	Eeckhout J.-L.	2137	
3979	Anton G.	1966	*	950	Eliot R.	1852	
68	Aubron D.	1944		966	Esnaola Benito Lz.	2200	
88	Aymard M.	1991		967	Esnault J.-L.	2125	
117	Ballan M.	2054		3856	Farge J.-F.	1923	*
3973	Banos-Robles Th.	2085	*	982	Farjot Ph.	2221	
152	Bastion G.	1896		995	Felbinger J.	2098	
158	Baudoin J.-F.	2229		4003	Feldis J.-N.	1918	*
170	Beaulieu M.	2054		3899	Feldis Y.	1867	*
3836	Beauvineau A.	1801	*	1006	Fietkau A.	1942	
180	Bedel J.-A.	2212		3994	Fleury Ph.	1852	*
221	Berko A.	1983		3928	Forget C.	2054	*
236	Bertola Th. Exc.	2352		3666	Gadiou A.	1964	*
240	Bertrand J.-D.	2294		1069	Gamant G.	2066	
262	Bibens J.-P.	2023	*	1071	Gambini P.	2003	
296	Bobel Ph.	2158		1078	Garau B.	1733	*
2852	Bonneau P.	1942		3560	Gautier F.	1818	*
347	Bouillod Y.	2353	*	1149	Goasdoue V.	2307	
351	Boulay R.	1947		1168	Gouat Y.	2193	
370	Boussac M.	1865		3857	Goyet P.	1881	*
377	Bouyt B.	2063		1212	Grotars G.	1901	
396	Briel A.	1755		1287	Herbin J.	2387	*
433	Burnier L.	2192		3907	Horchman J.-Ch.	2222	*
475	Cappelier R.	1976	*	1313	Huet A.	1814	
476	Caprio V.	2032		3561	Jacob Ch.	1833	
515	Cazenave F.	1976		1337	Jacquinet J.-P.	1889	
3470	Chery E.	2231		4004	Joly L.	2085	*
3293	Chopin Ph.	2236		1379	Jouy J.-L.	1978	
613	Cochet F. Exc.	2233		3866	Kerdraon J.	2012	*
4037	Coclet O.	1971	*	1421	Krauss J.-L.	2029	*
3975	Coube P.	1927	*	1449	Lafeuille B.	2202	
683	Dacquin S.	2095		1458	Lalanne C.	2085	
4030	Darnaux P.	1954	*	1469	Lamôle C.	2074	
2876	De Backer P.	2022		1473	Landry Ph.	2080	
799	De Saint-Germain G.	2302		1537	Le Duigou J.-G.	2209	
824	De Winne R.	1879		3871	Le Pennec H.	2148	*
742	Delaporte M.	1979		3981	Le Roux F.	1966	*
3551	Delattre F.	2076	*	3891	Lees J.-P.	2127	*
805	Descroix G. Exc.	2382		3711	Legrand E.	1874	*
2906	Desruelle P.	2046		1558	Legrand P.-A.	2086	
836	Dijon J.-M.	2192		3625	Leneveu E.	2005	*
838	Dolz J.	2030		1644	Longueville Th.	2000	
3455	Dominici Th.	2110	*	1649	Lorin F. Exc.	2374	
852	Doudon M.	2066		1681	Malak J.-M.	1886	
2909	Dournes R. Exc.	2379		1702	Marcel J.-F.	1850	*

1712	Mare A.	2069		2183	Renaud O.	2119	
4079	Martinie P.	1765	*	3607	Rivier S.	2119	*
1741	Mary P.	2306		2228	Robeson Ch.	2253	
3765	Mercky G.	2020	*	2237	Roelens R. Exc.	2455	
1793	Metayer R.	2097	*	3832	Ronat O.	2136	*
1844	Montassier G.	1733	*	2985	Scholz R.	2051	*
1865	Morin S.	2071		2360	Schulz B.	2066	
1873	Mouillaux L.	2008		2388	Seydoux H.	2251	
1904	Neubauer O.	2013		2402	Simonet D.	1887	
1911	Nicolas D.	2078		2987	Sireta M.-Th.	1780	*
1918	Noblesse M.	2278		4010	Speisser P.	2020	*
3914	Nouveau J.-Ch.	2068	*	2494	Thirion P.	2153	
3915	Nouveau J.-F.	2017	*	3272	Thorel M.	1784	*
3811	Padovani F.	1862	*	2506	Tombette Ph. Exc.	2377	
2019	Perraut D.	1927		2692	Treboz Ph.	2018	*
2025	Perron P.	2054		4086	Troianelli Ph.	1765	*
2043	Petitcunot Ph.	2010		2597	Verstraeten J.-C.	1976	
3349	Pitaval J.	2090	*	3969	Vesson E.	1969	*
2102	Poli A.	1959		3685	Villalba P.	2182	*
3504	Py P.	2132	*	2635	Vuillemin G.	2020	
2164	Randisi S.	1898		2657	Welby M.	1932	
3823	Raynal R.	1853	*	3448	Werbrouck J.-M.	1819	*
2178	Renard A.	1913					
2181	Renaud Ch.	2127					

Total : 138 JOUEURS

Le premier numéro du

## *Bulletin de l'Amateur d'Échecs*

vient de paraître (novembre 1996)

Cette revue bimestrielle

est éditée par l'association « L'Amateur d'Échecs ».

L'adhésion à l'association,

incluant l'abonnement au bulletin,

est fixée à 120 francs pour l'année.

« Le Bulletin de l'Amateur d'Échecs » est, avant tout, une libre tribune pour les adhérents de l'association. Chacun peut s'y exprimer librement : présenter ses parties, ses analyses, raconter une histoire, une nouvelle, proposer un jeu, un dessin, un problème, rendre compte d'un tournoi, etc.

Les adhésions/abonnements et demandes de renseignements sont reçues au siège social de l'association :

L'Amateur d'Échecs, 7, rue du Nord, 59800 LILLE (tél. 03 20 42 15 97)

(Règlements à l'ordre de « L'Amateur d'Échecs »).



## L'ACTIVITE INTERNATIONALE

### TOURNOIS INTERNATIONAUX INDIVIDUELS

#### Résultats

WT/H/866 : 1. A.-W. Duschin (Rus.), 5,5 ... **3. P. Bauget (Fr.) 4.**

WT/H/883 : 1. D. Wallace (Angl.) 5,5 ... **3. F. Alozy (Fr.) 3,5.**

WT/H/GT/36 : 1. A. Gosman (Ukr.) 10,5 ... **3. E. Pierre (Fr.) 9,5.**

WT/H/GT/37 : 1. T. Guldberg-Hansen (Dan.), 12 ; ... **5. M. Muneret (Fr.) 8,5.**

WT/II/874 : 1. G. Senf. (All.), 6 ; **2. Ph. Berenguer (Fr.) 4,5.**

WT/II/883 : 1.-2. J. Johanson (Sue), J. Riegsecker (USA), 5,5 ; ... **4. P. Soulas (Fr.) 3.**

WT/II/895 : 1. H.-J. Stadelmann (All.) 4,5 ; ... **7. J.-P. Bedu (Fr.) 0.**

WT/III/914 : 1. M. Di Nardo (It.), 6 ... **7. M. Ladoe (Fr.) 0.**

EU/M/991 : 1. N.-A. Sawin (Rus.), 5 ; ... **7. G. Mezzarobba (Fr.) 0.**

EU/M/GT/366 : **1. J.-O. Leconte (Fr.) 12,5** (qualifié pour le championnat d'Europe).

EU/I/1717 : 1. W. Paulmann (All.), 4 ; ... **4. P. Dormoy (Fr.) 3.**

EU/I/1755 : 1. G. Reichert (All.), 5 ; ... **3. Ph. Bobel (Fr.) 3.**

EU/I/1791 : 1. J. Lleyda (Esp.) 5,5 ; ... **5. G. Donchez (Fr.) 1,5.**

EU/I/1816 : 1. A. Hallstein (All.) 5,5 ; **3. L. Lamôle (Fr.) 3,5.**

EU/I/GT/302 : 1. E. Koser (All.), 13 ; ... **7. Ph. Soccoja (Fr.) 7,5.**

EU/II/1164 : 1. J. Hernandez Munoz (Esp.), 5,5 ; ... **5. F. Zagorski (Fr.) 2.**

EU/III/1103 : 1. E. Rubio Sebastian (Esp.), 5,5 ; ... **5. B. Chauchet (Fr.) 3.**

EU/III/1110 : 1. M. Schaar (Suisse), 6 ; ... **7. J.-M. Hebrard (Fr.) 0.**

EU/III/1118 : 1. A. Ferre-Perez (Esp.), 5,5 ; **2. J.-C. Jimenez (Fr.) 5.**

EU/III/1127 : 1. W. Eschenbacher (All.), 5,5 ; ... **6. M. Dupuy (Fr.) 1.**

#### Tournois thématiques

4/92/5 (7 joueurs) : 1. W. Schmid (All.), 11,5 ; ... **4. Ch. Deneville (Fr.) 7.**

4/92/7 (6 joueurs) : 1. A. Napoli Costa (It.) 8,5 ; ... **5. M. Ballan (Fr.) 4.**

4/92/9 (7 joueurs) : 1. Z. Eberth (Hong), 10,5 ; **2. P. Michel (Fr.) 10.**

T0/3/93/3 (6 joueurs) : 1. F. Martinez Rubio (Esp.), 8 ; ... **3. P. Algaba (Fr.) 5,5.**

### NOUVEAUX TOURNOIS

WT/M/728 P. Belluire  
WT/M/730 B. Baroin  
WT/M/731 B. Baroin  
WT/M/732 B. Baroin  
WT/M/GT/370 K. Chorfi  
WT/H/GT/55 R. Pach  
WT/I/1407 P. Soulas  
WT/II/914 E. Vesson  
WT/II/915 M. Lefebvre  
WT/III/945 O. Coclet

### TOURNOI À NORMES

MN/29 F. Sarran

### IV<sup>e</sup> COUPE NORD-ATLANTIQUE

Le 20/12/95, au beau milieu des tourmentes postales a timidement débuté cette compétition avec : CANADA, USA, ECOSSE, NORVEGE, ESPAGNE, PAYS DE GALLES, PORTUGAL, ANGLETERRE, ISLANDE, IRLANDE et FRANCE.

L'équipe de France se présente ainsi :

1. N. Larrouy, 2340.
2. D. Bouchez, 2200.
3. Ph. Tombette, 2325.
4. J. De Lagontrie, 2285.
5. P. Verdier, 2345.
6. M. Menetrier, 2200.
7. D. Rozier, 2225.
8. F. Weyand, 2245.
9. Ch. Robeson, 2200.
10. B. Sireta, 2200.

R1 : Y. Lemieux .

R2 : St.-A. Bessis.

Les équipes d'Angleterre et des USA paraissent sensiblement plus fortes et homogènes, mais au vu des précipités actuellement en ma possession, notre équipe paraît appliquée et tout s'avère possible. Plus que jamais, nous brûlons donc la politesse à Messieurs les Anglais !!

Manuel MENETRIER, Capitaine.

## RENCONTRES PAR EQUIPES

### FRANCE - NORVEGE

Voici donc et enfin la configuration de la rencontre entre la France et la Norvège. Les joueurs Français m'excuseront de ce retard, mais je n'ai reçu l'équipe Norvégienne que le 26/10/96 !!! soit 6 mois après le début des parties !!! Espérons que la rencontre va maintenant progresser normalement.

En souhaitant bon jeu à tous.

Amitiés.  
St.-A. BESSIS.

FRANCE			NORVEGE	
N° AJEC	ECH.	NOM		CL. ELO
2434	1.	C. Spitz	S. Nardal	
250	2.	S.-A. Bessis	R. Ihlebaek	
2909	3.	R. Doumes	K.-M. Haug	
2548	4.	C. Valette	E. Flotten	
746	5.	C. Delbecque	O. Hageberg	
	6.	P. Danzanvilliers	H.-O. Lahlum	
1741	7.	P. Mary	R. Bergquist	
	8.	L. Devocelle	R. Bergquist	
2385	9.	R. Serradimigni	R. Fengsrud	
1888	10.	M. Muneret	R. Fengsrud	
1558	11.	P. Legrand	R. Fengsrud	
	12.	B. Decallonne	K. Kristensen	
1069	13.	G. Gamant	K. Kristensen	
1032	14.	F. Faumier	K. Kristensen	
1712	15.	A. Mare	O. Iglebekk	
29	16.	F. Alozy	B. Klevenberg	
492	17.	J.-C. Carpentier	B. Klevenberg	
993	18.	D. Feo	R. Stokke	
1571	19.	P. Lemaire	A.-P. Johannessen	
3664	20.	J.-L. Brega	P. Fotland	
72	21.	A. Audie	P. Fotland	
88	22.	M. Aymard	O. Frydendal	
475	23.	R. Cappelier	H. Breivik	
896	24.	F. Dufresne	J. Garvik	
1006	25.	A. Fietkau	K.-P. Jernberg	
	26.	L. Lamôle	K.-P. Jernberg	
1033	27.	D. Fourat	J.-E. Johannessen	
2922	28.	B. Galliou	B. Bertelsen	
1681	29.	J.-M. Malak	B. Bertelsen	
	30.	J.-L. Krauss	B. Bertelsen	
4006	31.	G. Reymond	O. Andersen	
3961	32.	B. Lecocq	O. Johannessen	
	33.	T. Langueville	P.-C. Odegaard	
3570	34.	J.-L. Robic	K. Holtan	

Capitaines : Fr. DOURNES, 19, avenue des Sablons, 91350 GRIGNY et N. SJØL H. Lutvannsvien 7, N-0676 OSLO.

ATTENTION : nouveaux tarifs d'inscription (voir page 2 de couverture)

**FRANCE - BRESIL**

Début de la rencontre : 15/10/93

Fin prévue de la rencontre : 15/10/97

Score au 15 novembre 96 : FRANCE : 18,5 - BRESIL : 13,5

Capitaine pour la rencontre à qui vous devez transmettre vos résultats quels qu'ils soient, s'il est obtenu :

**St.-A. BESSIS**  
6, rue Corneille  
02200 SOISSONS

• Commentaires : Il reste à ce jour (parties non enregistrées) :

Ech. 1. D. Rozier (1)

Ech. 9 G. Gamant (2)

Ech. 12 P.-A. Legrand (2)

Ech. 19 L. Corbin (2)

Ech. 18 T. Dominiçi (1)

Ech. 17. J. Herve (2) Le gain des deux parties est réclamé.

Pouvez-vous me tenir au courant de la situation ? Merci.

Une prolongation de la rencontre jusqu'au 15/10/97 est prévue pour finir les parties.

**LES LIVRES INTERNATIONAUX DU MOIS**

Par **Kenneth GUNNELL**

\*\*\*\* = Livre international du mois.

\*\*\* = Très bon.

\*\* = Assez bon.

\* = Epouvantable.

Ce mois-ci, il y a deux nouvelles éditions brochées échiquiennes de B.T. Batsford Ltd., 4, Fitzhardinge Street, Londres, W1H 0AH, Angleterre, où Miss Teresa Howes attend toutes vos demandes de renseignements, faute de vous adresser chez votre fournisseur habituel, et aussi un titre très intéressant pour tous les problèmes du « C.D.E. » d'un nouvel éditeur échiquéen, Woodpusher Publications, 1, Goodwood Close, Willingdon, Eastbourne, East Sussex, BN20 9 JF, Angleterre.

**1. A COMPLETE DEFENCE FOR BLACK**, GMI Raymond Keene & Byron Jacobs. Batsford. £ 12.99 (130 F) \*\*\*.

**2. PAUL KERES : THE ROAD TO THE TOP**, G.M.I. Paul Keres, Batsford, £ 15.00 (160 F) \*\*\*.

**3. LILIAN**, Christopher Ravilious. Woodpusher Publications, £ 7.00 (70 F) \*\*\*\*.

C'est de la page 20 de ce dernier livre, notre Livre International du Mois, que j'extrai notre Position du mois.

Ce problème a été créé par cette extraordinaire jeune fille anglaise à l'âge de 9 (oui, neuf !) ans.

**PICTORIAL WORLD**

**30 octobre 1890**

**LILIAN BAIRD**

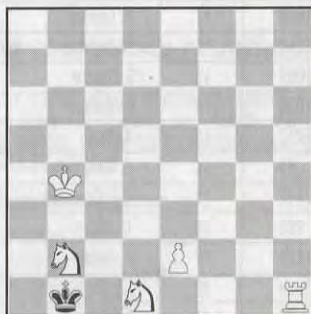

**5 + 1**

Trait aux Blancs.

Mat en deux coups.

(Réponse page 266.)

**OBJECTIF PLUS**

La progression en toute liberté.

**B. SAN MARCO**

La Cereirède - Chemin du Mas-de-Merle 34970 Lattes - Tél. 04 67 92 30 59

**MAGIE DU PROBLEME D'ECHECS**

Par **Jacques NEGRO**

Remercions les très nombreux A.J.E.C. qui participent et apprécient la « Magie du problème d'échecs ». Avec le dernier « C.D.E. », 129 solutionnistes sur notre fichier !

Aujourd'hui, c'est à Marc DOUDON (Dijon), A.J.E.C. et compositeur que nous consacrons notre rubrique (avec ses commentaires). Merci à tous pour vos encouragements.

J. N.

**PROBLEME INEDIT N° 1**

(MARC DOUDON, DIJON)

La clé ouvre deux menaces, chacune d'elles est parée par le mouvement alterné d'une pièce noire.

Les deux menaces sont parées ensemble par une autre pièce noire, en passant, ouvre une ligne à une pièce blanche qui mate.

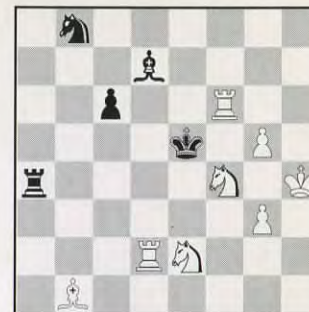

**MAT EN DEUX COUPS (8+5)**  
**5 POINTS**

**CONSEILS POUR DEBUTANTS**

**COMPOSITEURS !**

Un problème ne doit comporter que le matériel nécessaire. Il ne peut y avoir qu'une clé.

Pour qu'un problème soit correct, il faut que les Noirs soient mat dans toutes les variantes.

On donne le nom de « miniatures » aux problèmes où le total des pièces blanches et noires ne dépasse pas 7.

Si vous voulez faire un essai, envoyez vos compositions : essais, clé, et variantes.



**MAT EN DEUX COUPS (7+7)**  
**5 POINTS**

**PROBLEME INEDIT N° 2**

(MARC DOUDON, DIJON)

Thème : Dans une variante une pièce noire débloque une pièce blanche qui mate.

Avec treize pièces, nous aimons ce problème en deux coups (J. N.)

Envoyez vos solutions et variantes à Jacques NEGRO (adresse page 2 du C.D.E.).

Tous les inédits de Marc DOUDON sont valables pour le classement échelle.

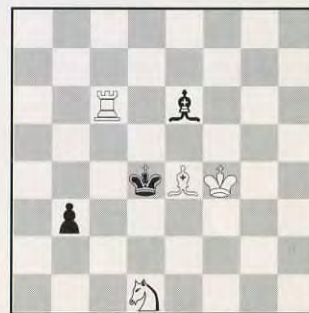

**MAT EN DEUX COUPS (4+3)**  
**(Problème miniature)**  
**5 POINTS**

### SOLUTIONS DE LA PAGE 286 :

#### 1) Mat en deux coups :

1. Th6

Si le Fou noir joue : 2. Txh7 mat.

Si 1. ... g7xh6 2. g7 mat.

#### 2) Etude 1 (16/9/93)

Blancs : Rc3, Dd3, Cc5, pions a3 et a4.

Noirs : Rb6, Dg2, Th1, pion d6.

Les Blancs jouent et gagnent.

**SOLUTION** : 1. Da6+ (1. Dxd6+? ; 1. Db5+? ou 1. a5+? 1. ... Ra7=) Rc7 2. Da7+ Rc8 3. Dd7+ Rb8 4. Ca6+ Ra8 5. Cc7+ Rb8 (5. ... Ra7 ou 5. ... Rb7 6. Cd5+ déc +-) 6. Dd8+ Ra7 7. Cb5+ Ra6 8. Dxd6+ Ra5 9. Dc7+! Rxa4 10. Da7+ Rxb5 11. a4+ Rc6 12. Da8+ +-.

#### 3) Etude 2 (20/9/93)

Blancs : Rf2, Fb5, Cc5 et h6.

Noirs : Rd1, Ff8, pions e2 et g5.

Les Blancs jouent et gagnent.

**SOLUTION** : 1. Fxe2+ (1. Fa4+? Rc1 2. Cb3+ Rb2 3. Cf5 Ra3=) Rc2 2. Ce6! Fxh6 3. Fg4.

Le Fou h6 est dominé, mais il faut encore le capturer !

A) 3. ... Rd3 4. Rf3 Rd2 5. Re4 Re1 6. Rf5 Rf2 7. Rg6 Rg3 8. Rh5! +-.

B) 3. ... Rd2! 4. Rf3.

a) 4. ... Re1 5. Rg2! 6. Rf2 +- (cf. A).

b) 4. ... Rd3 5. Ff5+ (5. Rg2 Rc2 6. Rh1 Rb1).

i) 5. ... Rc4 6. Rg4 Rd5 7. Rh5 g4 (7. ... Re5 8. Fg4 +-) 8. Rxh6 g3 9. Cf4+ Re5 10. Rg5 +-.

ii) 5. ... Rd2 6. Rg4 Re3 7. Fc2 (7. Rh5? g4 8. Rxh6 g3 9. Fh3 Rf3=) Rf2 8. Fe4 Re2 9. Fc6 +- (9. Rh5? g4 10. Rxh6 g3 11. Cf4 Re3=).

Pour la formation des joueurs par correspondance,  
l'A.J.E.C. et Pierre MEINSOHN vous proposent

## ECHECS+PRO 3

L'OUTIL PROFESSIONNEL A LA PORTEE DE TOUS

LOGICIEL PC FRANÇAIS recommandé par le G.M.I. Anatoly VAISSER

Nécessite un PC 2 MO de RAM - 1 disque dur et un lecteur de disquettes 3,5 pouces 1,44 Mo - 1 souris.

- Gestion de parties • Positions, scores, statistiques...
- Impression des parties avec diagrammes • Tests • 4 niveaux de jeux
- Tris et recherches multicritères • Copie et transfert des parties
- Identification des débuts

Livré avec une base de données exemple.

**Un rapport Qualité Prix sans égal ! 130 F !!** - Franco de port (France et C.E.E.).

**Je commande ECHECS+PRO 3**

**ATTENTION !!**

Cette offre est réservée aux ajécistes !

Nom : \_\_\_\_\_ Prénom : \_\_\_\_\_

Adresse : \_\_\_\_\_

Code postal : \_\_\_\_\_ Ville : \_\_\_\_\_

Ci-joint mon règlement de 130 F par chèque ou mandat postal. Commande à adresser à :  
**Maxime LE GARREC, 95, rue de l'Aber-Idut, 29800 LANDERNEAU.**

# Le Courrier Des Echecs



le numéro :  
18 francs

n° 458  
décembre 1996

Joueurs isolés ou désirant progresser plus vite, adhérez à :  
**L'ASSOCIATION DES JOUEURS D'ECHECS PAR CORRESPONDANCE**

Section Autonome de la F.F.E.  
AFFILIEE A L'INTERNATIONAL CORRESPONDENCE CHESS FEDERATION  
SIEGE SOCIAL : Chantalouette, 24700 EYGURANDE

**COMITE DIRECTEUR**

BERRIOT, BESSIS, BODIS, BRIDIER, GAMANT, GAMBINI, GIRAUDET,  
HEIM, JAUDRAN, JOUAUT, LE GARREC, MARY, SIMONET, SOULAS, VUILLEMIN

**RESPONSABLES**

**Président** : M. LE GARREC, 95, rue de l'Aber-Ildut, 29800 LANDERNEAU.  
**Vice-Président** : J. JAUDRAN, Chantalouette, 24700 EYGURANDE.  
**Secrétaire** : D. SIMONET, La Genébrière, 03410 DOMERAT.  
**Trésorier** : G. VUILLEMIN, rue du Puech, Badaroux, 48000 MENDE.  
**Trésorier adjoint** : P. BRIDIER, 110, boulevard Alexandre-de-Fraissinette, 42100 SAINT-ETIENNE.  
**Délégué I.C.C.F.** : S.-A. BESSIS, 6, rue Corneille, 02200 SOISSONS.  
**Adhésions** : J. BODIS, 103, allée d'Albret, 47600 NERAC.  
**Délégué F.F.E.** : M. LE GARREC, 95, rue de l'Aber-Ildut, 29800 LANDERNEAU.  
**Délégué à la Propagande** : J. NEGRO, journal NICE-MATIN, 214, route de Grenoble, 06290 NICE CEDEX 3. Tél. 04 93 79 83 83. Fax 04 93 79 83 83.  
**Classement** : P. MARY, 238 bis, avenue Pasteur, 49100 ANGERS.  
**Matériel, Fournitures** : J. CHATENET, 18, square d'Anjou, 87100 LIMOGES.  
**Arbitre National** : A. VIAUD, 20, rue Jules-Ferry, 95880 ENGHEN-LES-BAINS.

**DIRECTEURS DES COMPETITIONS**

**Directeur Général des tournois** : B. BERRIOT, 18, rue des Andiers, 02820 SAINT-ERME.  
**Championnat de France** : J. JACQUART, 21, rue Guynemer, Dainville, 62000 ARRAS.  
**Tournois qualificatifs** :  
— **Division I** : B. BERRIOT, 18, rue des Andiers, 02820 SAINT-ERME.  
— **Division II** : R. SALAUN, 17, rue de la Tannerie, 60270 GOUVIEUX.  
— **Division III** : P. GAMBINI, 20253 BARBAGGIO.  
— **Division IV (Tournois à 5 joueurs à 4 ou 8 parties)** : P. SOULAS, 90, rue V.-Hugo, 91560 CROSNE.  
**Tournois à 3 joueurs (toutes divisions)** : B. JOUAULT, 140, av. Paul-Raoult, 78130 LES MUREAUX.  
**Coupe de France** : B. HEIM, 13, rue de Saverne, 67700 HAEGEN.  
**Matches défis** : F. FOURNIER, 7, rue des Jonquilles, 60270 GOUVIEUX.  
**Championnats inter-régionaux** : J.-L. EECKHOUT, 115, petite rue de Cassel, 59190 HAZEBROUCK.  
**Championnats régionaux** : J.-L. EECKHOUT, 115, petite rue de Cassel, 59190 HAZEBROUCK.  
**Tournois internationaux individuels** : G. GAMANT, 443, rue de Guergay, 22310 PLESTIN-LES-GREVES.  
**Rencontres internationales par équipes** : S.-A. BESSIS, 6, rue Corneille, 02200 SOISSONS.  
**Tournoi EUROPE-ECHECS** : J.-S. TROCHET, 1, avenue des Romains, 74000 ANNECY.  
**Coordinateur action d'information** : J. NEGRO, « Echecs » NICE-MATIN, 214, route de Grenoble, B.P. 4, 06029 NICE CEDEX. Tél. 04 93 79 83 83.

**RENSEIGNEMENTS GENERAUX**

- 1° **TARIFS 1997 - Couplé cotisation et abonnement** : 205 F. Les adhérents abonnés reçoivent le C.D.E., ont accès aux tournois et figurent au classement. — **Abonnement simple au C.D.E. sans cotisation** : 190 F. Les abonnés simples reçoivent le C.D.E. mais n'ont pas accès aux tournois ni au classement. — **Cotisation A.J.E.C. sans C.D.E.** : 100 F. Le paiement de cette cotisation donne le droit d'accéder aux tournois organisés par l'A.J.E.C. et de figurer au classement A.J.E.C. — **Couplé étranger** : 250 F. — **Abonnement simple étranger** : 210 F. — **Supplément pour service du C.D.E. par avion** : 65 F. — Cotisations et abonnements sont valables du 1<sup>er</sup> janvier au 31 décembre. Ils peuvent être renouvelés à tout moment avant le 1<sup>er</sup> décembre de chaque année par chèque postal ou bancaire libellés au nom de l'A.J.E.C. sans spécification d'adresse et envoyés aux responsables suivants :  
a) **Nouveaux adhérents** : J. BODIS (adresse ci-dessus).  
b) **Renouvellements** : G. VUILLEMIN (adresse ci-dessus).  
Bien entendu, il est toujours possible de prendre ou de renouveler un abonnement et une cotisation pour deux ou trois ans au tarif de l'année en cours.
- 2° **Compétitions Nationales** : Outre le Championnat de France annuel, l'A.J.E.C. organise des Tournois permanents à 7 joueurs (12 parties) dans la Division I, des Tournois permanents à 5 joueurs (8 parties) dans les Divisions II, III, IV, des Tournois permanents à 3 joueurs (4 parties) dans toutes les Divisions, la Coupe de France éliminatoire (2 parties) et des Matches défis conclus librement. Les abonnés au « C.D.E. » s'inscrivent directement, selon leur classement, auprès des Directeurs des Compétitions, en réglant en timbres les droits d'inscription suivants : Championnat de France : 20 timbres « tarif rapide » ; T. à 7 : 12 timbres « tarif rapide » ; T. à 5 : 8 timbres « tarif rapide » ; T. à 3 : 6 timbres « tarif rapide » ; Coupe de France : 6 timbres « tarif rapide » ; Matches défis : 4 timbres « tarif rapide » par partie. — Pour recevoir la grille complète des résultats, joindre une enveloppe timbrée avec nom et adresse.
- 3° **Coupe Europe Echecs** : 8 timbres tarif rapide.
- 4° **Tournois Internationaux I.C.C.F.** : Droits d'inscription. Tournois à norme : 90 F ; EU-7 joueurs : 40 F ; EU-15 joueurs : 50 F ; WT-7 joueurs : 35 F ; WT-15 joueurs (Classe II, I, H, M) : 45 F ; Tournois thématiques : 40 F. Payables par C.B. ou C.C.P. Libellés au nom de l'A.J.E.C.
- 5° **Cartes de Jeu** : Réservées aux adhérents. S'adresser à J. CHATENET en joignant le titre de paiement, libellé au nom de l'A.J.E.C. sans spécification d'adresse. Cartes vertes permettant une correspondance ou cartes roses pour le jeu avec l'étranger : 50 F les 150, 80 F les 300. Pas d'envoi contre remboursement.
- 6° **Changements d'adresse** : D. SIMONET, La Genébrière, 03410 DOMERAT (joindre un timbre « tarif rapide »).

# LE COURRIER DES ECHECS

REVUE MENSUELLE D'ECHECS PAR CORRESPONDANCE

**Gérant** : J. JAUDRAN, Chantalouette, 24700 EYGURANDE.

**Rédacteur adjoint** : J. NEGRO, journal « Nice-Matin », 214, route de Grenoble, 06290 NICE CEDEX 3. Tél. 04 93 79 83 83. Fax 04 93 79 83 83.

**Courrier des Lecteurs** : D. AUBRON, Echuffley, 61500 ESSAY.

**Changement d'adresse** (au plus tard le 20 pour le « C.D.E. » du mois suivant) : D. SIMONET, La Genébrière, 03410 DOMERAT (joindre un timbre tarif rapide).

**Abonnements** : J. BODIS, 103, allée d'Albret, 47600 NERAC. **TARIF 1997** : Métropole : 190 F ; Etranger : 210 F ; Supplément par avion : 65 F (conditions spéciales pour les membres de l'A.J.E.C., voir couverture page 2). Les abonnements assurent le service mensuel du « C.D.E. » (sauf au mois d'août) du 1-1 au 31-12 de chaque année. Les nouveaux abonnements reçus entre le 1-1 et le 30-9 comptent pour l'année entière et donnent droit au service du « C.D.E. » à partir du premier numéro de l'année. Ceux reçus entre le 1-10 et le 31-12 ne prendront effet qu'à partir du 1-1 de l'année suivante. Les numéros d'octobre, de novembre, de décembre seront envoyés, à tarif minoré, sur demande adressée à J. BODIS.

**Renouvellement des abonnements** : G. VUILLEMIN, rue du Puech, Badaroux, 48000 MENDE. A régler entre le 1-10 et le 30-11 de chaque année.

Note particulière : Les versements se font, soit par chèque postal au C.C.P. : A.J.E.C. 6787-21 W PARIS, soit par chèque bancaire, libellé au nom de l'A.J.E.C. sans spécification d'adresse, envoyé au responsable particulier à chaque service.

**Demande de « C.D.E. » anciens** : D. SIMONET, La Genébrière, 03410 DOMERAT.

**Tarif publicité** :

1 page : 4 400 F (11 numéros) et 440 F (1 numéro) - 1/2 page : 2 300 F et 230 F - 1/4 page : 1 250 F et 125 F - 1/8 page : 650 F et 65 F.

Photo ou typon à la charge de l'annonceur.

Pour les adhérents de l'A.J.E.C. : première annonce gratuite. Annonces suivantes : 33 F l'annonce. S'adresser à J. JAUDRAN.

Règlement par chèque bancaire ou postal à l'ordre de l'A.J.E.C.

## COMMUNIQUE DU TRESORIER

JE REMERCIE VIVEMENT LES ADHERENTS QUI ONT DÉJÀ PRO-  
CÉDÉ AU RENOUELEMENT DE LEUR ABONNEMENT POUR 1997.

ILS SONT NOMBREUX MAIS PAS ENCORE ASSEZ.

J'INVITE VIVEMENT CEUX QUI NE L'ONT PAS ENCORE FAIT À  
RELIRE ATTENTIVEMENT LA CHRONIQUE DE LA PAGE 197 DU  
« COURRIER DES ECHECS » N° 455 DE SEPTEMBRE 1996.

TOUS LES RÉABONNEMENTS QUI ME PARVIENDRONT AVANT LE  
31 DÉCEMBRE 1996 SERONT LES BIENVENUS CAR ILS M'ÉVITERONT  
LA FASTIDIEUSE CORVÉE DES RAPPELS.

MERCI D'AVANCE.

Nous sommes heureux de publier 3 œuvres d'un jeune joueur : David ANTONINI.

### Mat en deux coups

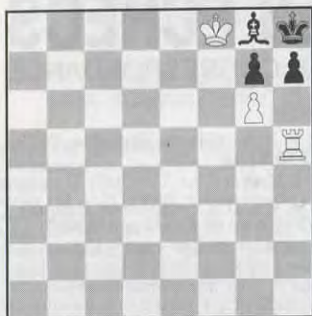

### Etude n° 1 Les Blancs jouent et gagnent

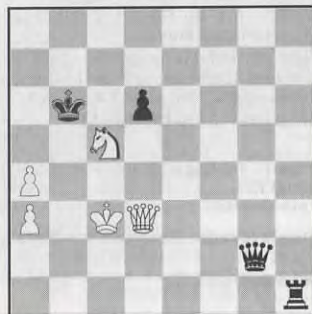

### Etude n° 2

Les Blancs jouent et gagnent.



(Solutions page IV C.)

## VENTE DE LIVRES D'OCCASION

Liste sur demande

### B. SAN MARGO

La Cereirède

Chemin du Mas-de-Merle  
34970 Lattes

Tél. 04 67 92 30 59



## GAMBISCO

la revue du  
joueur d'échecs

chaque abonné  
entre dans le  
club GAMBISCO  
(réductions sur  
les inscriptions  
de tournois,  
sur les livres,  
ordinateurs...)

Couverture quadrichrome, 52 pages  
en 2 couleurs sur papier de qualité

Un moyen efficace pour progresser,  
Une mine d'informations,

Un ton vif, humoristique et satirique

Des jeux, des dossiers, la rubrique  
informatique de Pierre NOLOT...

LIRE LE GAMBISCO,  
C'EST L'ADOPTER

285 F  
L'ABONNEMENT D'UN AN  
(12 numéros, soit  
23,75 F le numéro) à

GAMBISCO

39, rue Ferdinand-Cappelle  
59660 MERVILLE  
Tél. : 03 28 49 66 03

avec :

Arnaud PAYEN,  
Alain PALLIER,  
Laurent VERAT,  
Davoud PIRA,  
Sylvain HOUCKE,  
Jean-Claude TEMPLEUR,  
Pierre NOLOT,

les MI Jean-René KOCH,  
Jean-Marc DEGRAEVE,  
Mircea PAVLOV,  
Luc WINANTS  
Gary LANE,  
Christian BAUER,

les GMI Victor BOLOGAN,  
Alexandre MOROZEVITCH,  
Matthew SADLER,  
Slim BOUAZIZ,  
Glenn FLEAR,  
Olivier RENET,  
Alexei SHIROV  
et les autres

Si des joueurs de ce niveau  
choisissent d'écrire pour nous, ce ne  
doit pas être tout à fait par hasard...

## LA PARTIE N'EST JAMAIS NULLE

Par MF Bruno SAN MARCO

### Idées et pièges dans le Gambit-Dame

(1. d4 d5 2. c4)



Souvent, pour le profane, le Gambit-Dame semble une ouverture très mystérieuse aux chemins confus et inabornables. Nous allons essayer d'éclaircir ce paysage à travers des idées, parfois des pièges, les plus simples possibles mais également bien sûr les plus fidèles à l'esprit de ce début.

- 1) Premiers coups.
- 2) Historique.
- 3) Nomenclature.
- 4) Exploration du Système d'Echange.
- 5) La Défense Tartakover.

### 1) Premiers coups

**1. d4** : Il s'agit de l'Ouverture du Pion-Dame. Le Pion d4 est ainsi défendu par la Dame, occupe et contrôle le centre (sur cases noires), fortifie la diagonale g1/a7, laquelle passe par le point sensible f2 (pas de Fc5 par conséquent !). C'est une ouverture prudente, solide, attentiste. Moins engageante que 1. e4 dont les vertus sont le risque, le jeu de l'attaque, la recherche du contact. Néanmoins, 1. d4 ne renonce pas à tout cela. D'abord la sortie de pièces et le contrôle de la situation sont privilégiés.

**1. ... d5** : La réponse classique entraînant un bélier de Pions au centre : synonyme de jeu fermé si les Pions latéraux « c » ne s'en mêlent pas.

Le Gambit Englund 1. ... e5 correspondrait à la Défense Scandinave (1. e4 d5) mais demeure douteux : 2. dxe5 Cc6 3. Cf3 De7 et les efforts noirs pour récupérer le Pion ou attaquer le Roi blanc sont un peu décousus.

La Défense Indienne 1. ... Cf6 est plus raisonnable. Elle empêche l'avance e4. Les

Blancs jouent fréquemment 2. c4 suivi de Cc3 pour l'imposer en gagnant d'abord le contrôle de la case d5. Il s'ensuit pour eux un jeu plus fixé sur l'aile Dame avec un léger retard de développement à l'aile Roi... parfois exploité par les Noirs.

**2. c4** : Constitue le « Gambit-Dame » mais bien sûr après 2. ... dxc4 3. Da4+, il n'y a pas de perte matérielle. Un piège est d'ailleurs 3. e3 b5? 4. a4! c6 (4. ... a6 cloue le Pion à cause de la Ta8 non protégée) 5. axb5 cxb5 6. Df3 gagne la partie ! 2. c4 n'offre donc pas vraiment un Pion.

Ce pseudo-Gambit menace la prise en d5 car Dxd5 serait suivi de Cc3 avec gain de temps important. De même 2. ... Cf6 3. cxd5 Cxd5 4. e4 peut avoir les mêmes effets négatifs.

### 2) Historique

1. d4 se trouva mentionné pour la première fois dans le Manuscrit de Göttingen vers 1490. Ce coup fut à l'époque décrié car en appelant la réponse d5, il empêchait Fc4 et l'attaque sur f7. Ce jugement naïf fut révisé au XIX<sup>e</sup> siècle et l'Ouverture du Pion-Dame connut ses premières lettres de noblesse en 1873 au Tournoi de Vienne grâce à Steinitz.

Le Gambit-Dame fut aussi appelé le « Gambit d'Alep », du nom de la ville syrienne où il fut pratiqué de bonne heure, notamment par Philippe Stamma (auteur vers 1740 de plusieurs livres).

Nous nous intéresserons principalement à la réponse 2. ... e6 considérée comme la meilleure. Étudiée dans le livre de Salvo publié en 1604 à Naples, jouée dans la rencontre Staunton-Saint-Amant en 1843 puis en Angleterre en 1883 par Zukertort et 1895 par Pillsbury.

Une multitude de défenses, actives ou non, existent à plusieurs degrés.

### 3) Nomenclature

A) 2. ... dxc4 : Gambit-Dame Accepté (fréquente).

2. ... e5 : Contre-Gambit Cavalotti-Albin (peu fréquente).

2. ... Cc6 : Défense Tchigorine (peu fréquente).

2. ... Cf6 : Défense Marshall (rare).

2. ... c5 : Défense Symétrique (rare).

2. ... c6 : Défense Slave (très fréquente).

2. ... e6 : Gambit-Dame refusé (très fréquente, 8 fois sur 10).

Décomposons le dernier coup, sujet numéro un de notre étude :

B) 3. Cc3 Fe7 : Défense Alatorsev (1934), évite Fg5.

c5 : Défense Tarrasch (fréquente).

f5 : Défense Hollandaise (transposition).

Cf6 : Défense classique (orthodoxe selon Tarrasch).

Retenons la dernière réponse bien que 3. ... Fe7 puisse parfois retomber dans des schémas classiques du fait de l'imminence du coup Cf6. Après 3. Cc3 Cf6, nous avons :

C) 4. e3 : Système fermé (très rare).

4. g3 : Partie Catalane (on voit surtout 3. g3).

4. Ff4 : ... (plutôt joué sur 3. ... Fe7).

4. f3 : Gambit X (réfuté par 4. ... c5).

4. Fg5 : Suite classique (très usité).

4. cxd5 : Système d'échange (très usité), joué avec Cf3 ou Cge2-f3.

Ces deux dernières réponses seront les nôtres mais décodons le plus coloré, 4. Fg5 :

D) 4. ... Cbd7 5. e3 c6 6. Cf3 Da5 : Défense Cambridge-Springs (rare).

4. ... Cbd7 5. Cf3 Fb4 : Défense de Westphalie (rare).

4. ... Fe7 5. e3 0-0 6. Cf3 h6 et maintenant :

- 7. Fxf6 : Variante d'Echange (fréquente mais seulement chez les maîtres).

- 7. Fh4 b6 : Variante Tartakover (fréquente partout).

- 7. Fh4 Ce4 : Défense Lasker (moyennement courante).

Ou 6. Cf3 Cbd7 et maintenant :

- 7. Tc1 c6 8. Fd3 dxc4 9. Fxc4 Cd5 : Système Capablanca.

- 7. Tc1 a6 : Défense Suisse.

- 7. Db3 : Variante Rauser.

- 7. Dc2 : Variante Rubinstein.

- 7. Fd3 dxc4 8. Fxc4 c5 9. 0-0 : Variante Botvinnik.

Ces lignes sont aujourd'hui moins jouées.

#### 4) Exploration du Système d'Echange

Actuellement le plus joué est 4. cxd5 exd5 5. Fg5 et 4. Fg5 Fe7 5. e3 0-0 6. Cf3 h6 7. Fh4 b6.

a) La première possibilité élimine la tension centrale et recherche des positions de type « Karlsbad » avec comme stratégie principale la recherche d'un affaiblissement de l'aile Dame noire par une attaque de minorité :

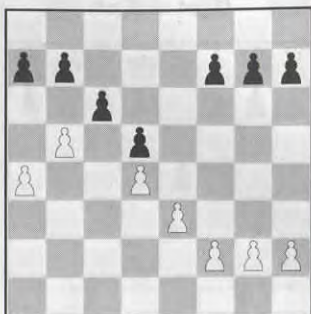

Si les Noirs laissent prendre en c6, ils auront un Pion arriéré. Si le Pion c6 bouge, le Pion d5 deviendra isolé. Cela s'appelle : forcer une faiblesse.

Voici une fin de partie jouée naguère entre deux grands maîtres soviétiques : Antochine et Geller. Le secteur d'activité noir n'a rien produit (ni une attaque sur le Roi, ni sur la chaîne de Pions) et ils se retrouvent avec leur faiblesse thématique sans contre-jeu. Est-ce suffisant pour perdre ?



**29. Db4 Rf7 30. a5 De7 31. Db3 Dd6 32. Db7+ ?!**

32. a6! Tb8?! 33. Txc6! Dxc6 34. Dxb8 Dxa6 35. Dc7+ ±.

**32. ... Dc7 33. a6 Re6?.**

33. ... Dxb7 34. axb7 Tb8 35. Txc6 Txb7 36. Td6 a5! 37. Txd5 Ta7 offrait des chances de résistance.

**34. Tb1 Rd7 35. Db3 f5 36. Rf1 h5 37. Rg1 Th8 38. Db4 Tc8 39. Db2**

**Th8 40. Db7 Tc8 41. Db3 Ta8 42. Rh2 Tc8 43. Rh3 Da5?! 44. Dd3?.**

44. Db7+ était plus fort.

**44. ... Da2! 45. f3 Tc7 46. Rh2 Df2 47. Tf1 Db2 48. Te1 h4! 49. Df1 h3?.**

La prise en g3 s'imposait.

**50. Rxb3 Db5 51. g4 Tc8 52. gxf5 gxf5 53. Rg3 Tg8+ 54. Rf2 Db8 55. f4 Db2+ 56. Te2 Db5 57. Dh1 Tg7 58. Dh5 Rc7 59. Tc2 Dxa6 60. Dxf5 Td7 61. De5+ Td6 62. De7+ Td7 63. Dc5 Td6 64. Tb2 Da4 65. g4 Da1 66. Db4 Td8 67. Db7+ Rd6 68. Tc2 Da4 69. Dh7 Th8 70. Dg6+ Rd7 71. Rg3 Te8 72. Df5+ Rd6 73. Rf3 Te4 74. Df8+ Te7 75. Tc1 Rd7 76. Tb1 Te8 77. Df5+ Te6 78. g5 Da3 79. Df7+ Rd6 80. Df8+ Te7 81. Db8+, 1-0.**

b) Les Noirs sont parfois tentés de sortir leur « mauvais Fou », de c8 en f5. Attention aux pièges après 4. cxd5 exd5.

1) 5. Fg5 c6 6. e3 Ff5 7. Df3! Fg6 8. Fxf6 gxf6 et la structure noire est fort laide :



2) 5. Fg5 Fe7 6. e3 Ff5 7. Fxf6 Fxf6 8. Db3 est pire encore !

3) 5. Fg5 Fe7 6. e3 c6 (défend d5 avec prudence). Attention aux pièges : 7. Dc2! (7. Fd3 Ce4! libère les Noirs) empêche Ff5 et si 7. ... Ce4? suit 8. Fxe7 Dxe7 9. Cxd5!. Le coup de Dame est très fin et meilleur que 7. Cf3 Ff5!. Les Blancs, grâce à ce déplacement, peuvent aussi bien préparer le grand roque, l'occupation des cases b1 et c1 pour les Tours afin d'assurer l'attaque de minorité... que contrôler la diagonale b1-h7 et viser principalement h7.

c) Dans la position suivante, les Blancs ont laissé faire Ff5 et y ont répondu par Fd3.

**ABONNEZ-VOUS AU C.D.E.**



Le classique Ce4! égalise ici. Une autre idée très bonne est 13. ... b5 suivi de Cb6 et Cc4 et l'attaque de minorité est stoppée. Un Fou en d3 aurait au moins permis Fxc4. D'où l'idée noire fréquente d'échanger coûte que coûte ce Fou par la manœuvre Cd7-Cf8-Ce6 ; g7-g6 ; Ce6-g7 et Ff5.

En voici un exemple donné dans l'excellent livre de Cherechevski « Méthode de Perfectionnement aux Echecs » qui montre toutefois la lenteur de cette stratégie.

#### PARTIE 1 : NOVIKOV-KHARITONOV, Sebastopol 1986 :

**1. d4 d5 2. c4 e6 3. Cc3 Cf6 4. cd5 ed5 5. Fg5 Fe7 6. e3 c6 7. Fd3 Cbd7 8. Dc2 Cf8 9. Cf3 Ce6 10. Fh4 g6 11. 0-0 0-0 12. Tab1 Cg7 13. b4 a6 14. a4 Ff5 15. b5 ab5 16. ab5 Tc8 17. Tfc1 Fd3 18. Dd3 Cf5 19. Ff6 Ff6 20. Ca4 Te8 21. bc6 bc6.**



Exploitation modèle du Pion arriéré :

**22. Tb6 Ce7 23. Tcb1 Dd6 24. Db3 Ta8 25. Tb7 Cf5 26. Cc5 Te7.**

Sinon suivait 27. Td7.

**27. Tb8! Tb8 28. Db8 Db8 29. Tb8 Rg7 30. g4! Ch4 31. Ch4 Fh4 32. Tc8.**



32. ... Ta7.

Contre-jeu sur f2!

33. Txc6 Ta2 34. Cd3 Td2 35. Tc3 f5! 36. gf5 37. Rf1 f4! 38. Cf4?

38. exf4! Rf6 39. Rg2 Rf5 40. Rf3 gagnait.

38. ... Tf2 39. Rg1 Td2 40. Cd5 Rg6 41. Tc8 Rf5 42. Tf8 Rg4 43. Tf4 Rh3 44. Tf3 Rg4 45. Tf1 Te2! 46. Cf4 Te3 47. Cg2 Te4 48. Ch4 Rh4 49. Td1 Rg5 50. Rf2 Rf6 51. Td3 Re6 52. Te3 Rd5. Nulle.

d) Les Noirs peuvent s'organiser de façon plus active et plus méthodique : 8. ... 0-0 (au lieu de Cf8) 9. Cf3 Te8 10. 0-0 Cf8 :



Une **position-clé**, les Blancs disposent de 11. a3, 11. h3, 11. Fxf6, 11. Ce5, 11. Tae1 et encore de 11. Tab1 (préparant l'attaque de minorité). Une bonne réponse noire est alors 11. ... a5 12. a3 (inconvenient : après un ultérieur b4-b5 le Pion a3 sera attaqué par le Fe7) Ce4 suivi de f5 et la venue des pièces noires en direction du Roi adverse.

Notons le **piège didactique** :

5. Fg5 Fe7 6. e3 0-0 7. Fd3 Cbd7 (c7-c6 est retardé pour répondre au plan Dc2 0-0-0 par Fe6-Tc8-c5 sans perte de temps) 8. Cf3 Te8 9. Tc1?! c6 10. 0-0 Cf8? (10. ...

Ce4! => 11. Ce5! (Dans la position-clé, ce coup était paré par 11. ... Cg4!! 12. Fxe7 Dxe7 13. Cxg4 Fxg4 et les Blancs n'ont pas pu supporter le Ce5 par f4) h6 12. Ff4 C6d7? (craignant Fg3 suivi de f4) 13. Cxd5! cxd5 (13. ... Cxe5 14. Cxe7+ gagne un Pion) 14. Cxf7 Da5 15. Dh5 avec une attaque compensant largement le sacrifice.

e) Notons le **piège grossier**, star du répertoire des débutants :

Après 4. Fg5 Cbd7 5. cxd5 exd5 :



6. Cxd5?? Cxd5! 7. Fxd8 Fb4+, 0-1.

O combien de capitaines...

Ou celui ci :

### PARTIE 2 : COLLAS-ZIATDINOV, Chpt Paris 1991 :

1. d4 d5 2. c4 e6 3. Cc3 Cf6 4. cxd5 exd5 5. Fg5 Fe7 6. e3 Cbd7 7. Fd3 0-0 8. Cf3 c6 9. Dc2 Te8 10. 0-0 Cf8 11. Tab1 Ce4 12. Fxe7 Dxe7 13. b4 Cg6 14. b5? Fg4 15. Cd2? Cxd2 16. Dxd2 Ch4 17. Rh1? Cf3, 0-1.

17. f3 Dxe3+? ; 17. Fe2 Fh3! 18. gxh3 Dg5+ 19. Fg4 Cf3+ →.

f) Jeu blanc naïf mais gare aux gaffes :

### PARTIE 3 : AGUILAR-VICENSINI, Intercercles 1996-97 :

1. d4 Cf6 2. c4 e6 3. Cc3 d5 4. cxd5 exd5 5. a3?! Fe7 6. Cf3 0-0 7. e3?! Te8 8. Fd3 Cbd7 9. 0-0 c5 10. dxc5?.

Pourquoi aider les Noirs ?

10. ... Cxc5 11. Fc2 a5 12. h3? Ff8 13. Cd4? Cce4 14. Cxe4 dxe4.

Plus de faiblesse d5.

15. b3 Fd7 16. Fb2 Cd5 17. Tc1?.

On ne doute de rien.

17. ... Dg5 18. Rh1 Dh6! 19. Ce2?? Fxh3 20. gxh3 Dxh3+ 21. Rg1

Fd6 22. Cg3 Fxg3 23. fxxg3 Dxxg3+ 24. Rh1 Te6?.

24. ... Cxe3 ou 24. ... Dh5+ gagnaient facilement.

25. Dh5 Th6?? 26. Dxh6! gxh6 27. Tg1, 1-0.

La Dame est clouée et Dh3 impossible. Ouille !

### 5) La Défense Tartakover

Lorsque les Blancs se privent de c4xd5 et espèrent d5xc4 afin d'obtenir une majorité centrale, le choix noir se porte généralement sur cette défense très solide.

Voici un exemple favorable aux Noirs :

### PARTIE 4 : UNZICKER-BOENSCH, Hanovre 1991 :

1. d4 d5 2. c4 e6 3. Cc3 Cf6 4. Cf3 Fe7 5. Fg5 0-0 6. e3 h6 7. Fh4 b6 8. Fd3!?



7. ... b6 fut utilisé pour la première fois en 1922 par Tartakover lors de sa partie contre Capablanca.

Les Blancs peuvent répondre par quantité de coups plausibles. 8. Fd3 est prudent et sain.

8. ... Fb7?.

Un piège serait 8. ... c5?! 9. dxc5 bxc5 10. cxd5.



10. ... exd5? 11. Fxf6! Fxf6 12. Cxd5 Fxb2 13. Tb1 Ff6 (13. ... Da5+ 14. Dd2! Dxd2+ 15. Cxd2 Fe5 16. Ce7+ Rh8 17. Fe4 gagne la Ta8) 14. Fe4 et les Noirs sont perdus.

9. 0-0 c5 10. Tc1 Ce4! 11. Fxe7 Dxe7 12. De2 Cd7 13. cxd5 exd5 14. Fa6 Cdf6 15. Fxb7 Dxb7 16. dxc5 bxc5 17. Cxe4 Cxe4.

Il s'est créé des « Pions pendants » plus forts que faibles.

18. Dc2 Tfc8 19. Cd2 Cf6 20. Tfe1.

Menace e3-e4.

20. ... Tab8 21. b3.



La position critique où e3-e4 menace d'isoler c5 et de l'affaiblir.

21. ... c4!!.

Le coup le plus impossible est réalisé !

22. bxc4 dxc4 23. Cxc4?.

Autorise un clouage fatal.

23. ... Da6! 24. Ted1 Tc6 25. h3 Tbc8 26. Td4 Ce8! 27. Db3 Cc7 28. Tcd1 Ce6 29. Cd6 Cxd4 30. Dxf7+ Rh8 31. Cxc8 Ce2+ 32. Rh2 Txc8 33. Td7 Tg8 34. Dd5 Df6 35. Dd2? Dxf2, 0-1.

**Conclusion** : Nous avons survolé le Gambit-Dame refusé dans une présentation simplifiée. Nous y reviendrons plus tard avec davantage d'introspection. Chaque chose en son temps.

### RAPPEL AUX JOUEURS

Lorsque vous écrivez aux directeurs de tournois au sujet de tournois en cours, mentionnez-en toujours le numéro, vous leur éviterez de longues et fastidieuses recherches. Merci !

## SOUS LES PAVES LA PLAGE

Par MF Bruno SAN MARCO

Merci à tous les lecteurs qui font vivre cette chronique. Deux courriers ce mois-ci :

### • RUY CARVALHO GONCALVES (Porto Alegre, Brésil) :

Ce lecteur qui n'habite pas la porte à côté a toutefois l'œil vigilant : « J'ai d'autres solutions pour les problèmes de "Roi Disparu", chronique du C.D.E. n° 450 page 64 » :

2

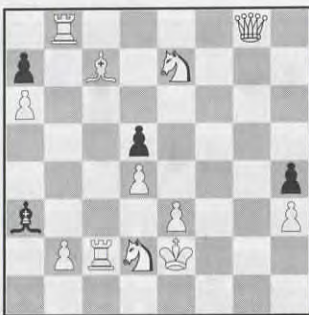

3



4



« Dans le n° 2 (Re4), il peut être aussi en a8 (Txb8 mat) ou h8 (1. Dxc8 ou 1. fxc8 ou hxc8 mat). Dans le n° 3 (Rc6), fait mat 1. Te4-e7 mais aussi 1. f3-f4. Dans le n° 4 (Rh5), il peut être en e1 (1. Fc4 mat) ou en f1 (1. Dxc1 mat). »

Merci à lui pour ces démolitions instructives pour un art difficile : celui d'inventer des positions où le Roi noir disparu est mat tout en pouvant prouver la légalité du dernier coup blanc. Aux autres lecteurs d'inventer des positions similaires !

### • J.-F. BAUDOIN (La Ferté-St-Aubin) :

Moins éloigné mais tout aussi perspicace, notre lecteur nous écrit ceci :

« Je viens de lire votre article paru dans le « C.D.E. » n° 455 p. 198 (j'apprécie énormément vos articles car ceux-ci m'ont parfois permis de faire de grosses « surprises » à mes adversaires) et tout particulièrement celui consacré au Gambit Letton.

Vous indiquez que les commentaires doivent débiter aux 7<sup>e</sup> ou 8<sup>e</sup> coups. Pourquoi ne pas choisir le 5<sup>e</sup> coup ?

5. Cf7 Dxc2 6. Tf1 d5! ? 7. Cxh8 Cf6 8. Fxd5 Fh3 9. Ff7+ Re7 10. Fc4 Cc6 11. d4 Td8 12. c3, les Blancs gagnent.

Pour ma part, outre la monographie de Kosten, je connais : TIEMANN, Lettisches Gambit. MORE, El Gambito Letton. ORBAN, Lettischs Gambit.

Après lecture de ces livres, j'ai décidé de ne plus jouer ce Gambit avec les Noirs car cela est vraiment trop risqué... même si les Noirs jouent d5 au 4<sup>e</sup> coup, les Noirs obtiennent juste l'égalisation.

Dans la partie Vadot-Sireta, malgré les erreurs blanches (vous le soulignez d'ailleurs fort bien au 8<sup>e</sup> coup), les Blancs pouvaient jouer :

9. Fxc6+ Rxf6 (si 9. ... Rd6 10. Cc4+ Rc6 11. Dd5+ mat) 10. Cg4+ Rxf7 11. Dd5+ Re8 12. De5+, égalité (NDLR, 0,5-0,5, POUSSAN MARCO, Montpellier 1996).

En jouant 9. Fxf6+, les Blancs font au plus mal nul.

Avec 9. Dh4 Dxh1 10. Rd2! les Blancs gagnent.

En jouant 10. Re2, les Blancs se sont fermés les portes de la victoire.

Les anomalies des 5<sup>e</sup> et 9<sup>e</sup> coups et l'erreur du 10<sup>e</sup> coup sont fatales aux Blancs. Dommage pour eux. »

Merci pour ces précisions tout à fait opportunes.

## PAGES PROGRESSION

Par MF Bruno SAN MARCO

### Finales pratiques de Dames

Il faut savoir cependant certaines choses :

- La position des Rois est primordiale. Le Roi doit posséder un abri sûr où il peut se cacher derrière ses Pions ou ceux de son adversaire. L'échec perpétuel étant toujours le moyen défensif le plus efficace.

Le bouclier protégeant le Roi doit donc éviter de s'affaiblir. Il arrive parfois que l'adversaire, afin de mettre le Roi « à l'air », sacrifie efficacement un ou plusieurs Pions. **Conclusion** : l'équilibre matériel est moins important que l'activité, bien plus encore que dans les finales de Tours.

- Ce sont des finales à recherche de promotion, bien que les menaces de mat (et parfois de pat !) ne soient pas absentes. Elles ne valent donc la peine d'être jouées que si un joueur possède un Pion passé dangereux, ou une position de pièces très supérieure, ou une possibilité de forcer une finale de Pions favorable. Il est donc vain de posséder plusieurs Pions de plus si l'adversaire dispose d'un Pion passé très dangereux. **Conclusion** : la nature et la qualité des Pions sont plus importantes que leur nombre.

- Activer au maximum les Dames est essentiel, que ce soit pour administrer des échecs, parer des échecs, soutenir un Pion vers la huitième rangée, ou au contraire le bloquer, attaquer ou défendre à l'aile Dame ou à l'aile Roi. La Dame doit avoir les moyens d'être partout à la fois ! **Conclusion** : la Dame est une figure puissante, elle doit s'exprimer parfaitement.

- Réduire le jeu adverse est bien sûr déterminant mais ce qui rend difficile les finales de Dames est la diversité parfois dans le choix des coups. Lorsque trois échecs sont possibles, il n'est pas toujours facile de trouver le meilleur. Nous l'avons vu avec les exemples précédents. Souvent le coup évident perd sur le champ ! **Conclusion** : il faut toujours avoir un plan en tête et se méfier des réponses superficielles analysées sommairement.

Commençons notre étude avec le cas familier où, à égalité matérielle sur une aile, l'un des joueurs possède un Pion passé sur l'autre :

ABONNEZ-VOUS AU C.D.E.



Ce premier exemple est extrait de la partie Alekhine-Reshevsky, jouée en 1938. Les deux Rois possèdent un abri sûr, celui des Blancs l'étant à peine moins, des échecs sur la seconde rangée étant possibles si la Dame blanche s'éloigne. Les Blancs possèdent un Pion en plus mais celui-ci est peu avancé et peut être facilement bloqué par la Dame noire.

1. Da2 (le soutien actif derrière le Pion est toujours une règle d'or) Rg8 2. a4 Dc6 3. a5 Da6! (après avoir défendu le Pion f7, les Noirs bloquent le Pion passé) 4. g4 (à cause du léger affaiblissement de leur roque, la seule tentative pour les Blancs est d'attaquer à l'aile Roi, la Dame ne pouvant se permettre de venir au centre en raison de l'échec en e2. Si le Pion était en f2, les Blancs gagneraient : 4. Dd5! Rg7 5. h4! - 5. Dd4+ Rg8 6. Db6 De2? 7. Db7! gagne mais les Noirs peuvent mieux résister par 6. ... Da8+! 7. Rg1 Dd5! 8. a6 Dd1+ 9. Rg2 Dd5+ 10. f3 Dd2+ 11. Df2 Da5 12. a7 h5= d'où l'idée h4 - h5 6. Rh2! Da7 - pour empêcher Dd4-b6 - 7. Rg1! Da6 8. Dd4+ Rh7 9. Dd6 De2 10. a6 De1+ 11. Rh2 De2 12. a7 Df3 13. Db2 Dd5 14. Db8 gagne. Avec le Pion en f3, le Roi blanc n'a plus de repos !) g5! 5. Rf2 Dd6 6. Rf1 Da6+ 7. Rg2 Rg7 8. Db2+ Rg8 9. Db8+ Rg7 10. De5+ Rg8 11. Rf2 Da7+ 12. Re2 Da6+ 13. Rd2 Dc4! 14. Df5 Dd4+ 15. Re2 Db2+ 16. Rd3 Db3+ 17. Re2 Db2+, 0,5-0,5.

Avec une majorité de Pions sur une aile et aucun sur l'autre, le gain dépend de la salubrité des structures de Pions et de l'activité des figures. La seule tentative est alors de transformer le Pion candidat-passé en Pion passé, tâche difficile même avec une majorité favorable de quatre Pions contre trois. La défense doit empêcher l'affaiblissement de sa structure et la pénétration du Roi adverse, la meilleure méthode étant de bloquer les Pions, notam-



ment les Pions-Tours lorsqu'ils se font face à face comme dans l'exemple suivant :

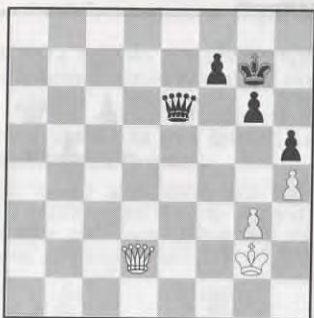

Il s'agit de la partie Ciocaltea-Unzicker jouée en 1956. La majorité n'est que de trois contre deux : les Blancs ont de bonnes chances de nulle. Celles-ci augmentant sensiblement avec la diminution des Pions, une finale Dame et Pion contre Dame étant statistiquement moins favorable, le Roi ayant moins de possibilités d'éviter les échecs qu'avec un grand nombre de Pions. Dans cette finale, la seule tentative des Noirs est de faire pénétrer leur Roi dans le camp adverse. Les Blancs devront l'empêcher avec leur Dame, tout en améliorant la position exposée de leur Roi en g2 afin d'éviter un malencontreux échange des Dames.

1. ... Dc4! (augmente le rayon d'action de la Dame noire en réduisant celui de la Dame blanche) 2. Rh2? (cela part d'un bon sentiment, mais il était plus urgent d'empêcher le coup suivant par 2. Dd6 ou 2. Dd8. La seule ressource des Noirs eût été d'avancer le Pion f avec peu d'espoir, leur Roi étant trop en vue) Rf6! (le Roi noir se dirige vers l'aile Roi, pour cela il devra traverser tout l'échiquier mais le résultat sera stupéfiant !) 3. Dd8+ Re6 4. Dd8+ Rf5 5. Dd7+ Re4 (notons l'importance du coup préparatoire Dc4 qui, tout en protégeant f7, sert de pivot au Roi noir !) 6. De7+ Rd3 7. Da3+ Rc2 8. De7 (8. Dd6 De2+ suivi de Dd1+ ou De6+ échange les Dames et gagne. C'est en utilisant cette menace que les Noirs vont progresser) Rd1! 9. Dd8+ Re2 10. De7+ De6! (un nouveau regroupement) 11. Db7 Rf2 12. Dg2+ (12. Da7+ Rf1) Re1 13. Dg1+ Re2! 14. Dg2+ Rd3! 15. Df3+ Rd2 16. Df4+ Re2 17. Dc7 (le rayon d'action de la Dame blanche est progressivement réduit) f5! (le candidat se manifeste et va bientôt faire la décision) 18. Dc2+ Rf3 19. Dg2+ Re3 20. Db2 (20. Dg1+ Re2 21. Dg2+ Rd3 22. Df3+ Rd2 23. Df4+ Re2 replace les Blancs en zugzwang) Dc4! 21. Da3+ Dd3 22. Dc5+ Rf3 23. Dc6+ De4 24. Dc3+ Rf2 (menaçant mat en g2 et préparant la venue de la Dame noire en e2 afin de se

dérober à un échec par un autre échec... à la découverte) 25. Dc5+ De3 26. Dc2+ (26. Dc7 f4!) De2 27. Dc6 (il est indispensable de contrôler la case g2, mais cela n'empêche pas la victoire noire promise après Rf6!) Rf1+ 28. Rh3 (28. Rh1 De4+ gagne) Rg1! 29. Dc5+ (29. Dc1+ Df1+) Df2 30. De3 (la dernière arnaque...) f4! (30. ... Dxe3?? pat) et les Blancs abandonnèrent. 31. Dc1+ Df1+ 32. Dxf1 Rxf1 33. gxf4 Rf2 34. Rh2 Rf3 35. Rh3 Rxf4 suivi de Rg4 gagne aisément.

Après la technique, voyons l'anecdotique ! Dans la position suivante, les trois Pions de plus ne suffisent pas si le trait est aux Blancs ! Trait aux Noirs, ils perdent ! C'est donc l'illustration de la prédominance de la position des pièces sur l'avantage matériel :

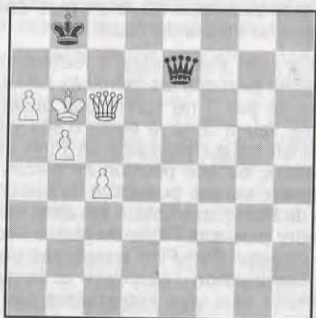

1. Dc5 (1. c5?? Dd8+ ; 1. Ra5 Da3+) Dd8+ (1. ... Db7+? 2. Ra5!) 2. Rc6 Dc8+ 3. Rd6 Df8+ 4. Rd5 Df5+ 5. Rd4 Df2+-. Les classiques échecs en étoile.

1. ... Dd8+ 2. Rc5 Dg5+ 3. Dd5 De3+ 4. Rc6 De8+ 5. Rb6 Dg6+ 6. Ra5 gagne.

Pour conclure ce chapitre sur les finales de Dames, voyons ensemble trois finales pratiques avec l'équilibre matériel mais un léger avantage positionnel pour l'un des joueurs, transformé progressivement en une initiative décisive.



1



2

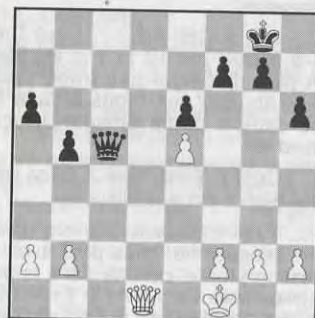

3

La première position est extraite de la partie San Marco-Antonoff, Villeneuve-la-Garenne 1986. Les Blancs ont l'avantage grâce à leur Dame bien centralisée, leur Roi plus à l'abri et une meilleure structure de Pions : d5 est sous pression.

1. ... Dd7 (les Noirs n'ont pas de coup utile) 2. Rg2 Db5 3. b3 Dc6 4. De7 (le Pion d5 demandant une protection constante, les Blancs ont les coudees franches pour attaquer à l'aile Roi et affaiblir le bouclier noir) Db5 5. h4! (le complément du coup précédent) Dc6 6. h5! (menaçant 7. h6) gxh5 7. Dg5+ Dg6 8. Dd8+ Rg7 9. Dxd5 (la structure de Pions noirs a été complètement démolie et les Blancs se sont créé un Pion passé capital, leur Roi étant en sécurité) b5 (les Pions noirs sont devenus tous faibles) 10. De5+ Rf7 11. Dc7+ Re6 (pour arrêter le Pion d4 et venir l'attaquer mais précipite la fin) 12. Db7 De8 13. Dxa6+ Rd5 14. Db6 De4+ 15. Rh2 Db1 (il n'y a plus de salut) 16. Dc5+ Re4? (mais 16. ... Re6 17. Dxb5 Dxa2 18. De5+ suivi de 19. Dxf5+ était sans espoir) 17. De5+ Rf3 18. De3+, 1-0.

La seconde provient de la partie Bäuer-San Marco, Dinard 1986. Les Noirs ont deux Pions de plus mais l'un d'eux est perdu en raison de l'insécurité du Roi noir et

de l'activité de la Dame blanche : 1. ... De3 2. h4+!. Aussi il faut jouer énergiquement : abandonner les deux Pions de l'aile Dame à leur sort pour mettre la Dame blanche hors-jeu et concentrer les forces sur l'aile Roi.

1. ... b5!! 2. Dxa5 De3 3. Dxb5 Rh4 4. Rh2 Df4+ 5. Rh1 Rg3! (le Roi noir a pénétré dans la forteresse créant ainsi un réseau de mat. De plus, grâce à sa position favorable, il peut envisager sereinement toute finale de Pions après un éventuel échange des Dames) 6. Dc5 Dd2 7. Dg1 Df2! 8. Dxf2 (8. Dh2+ Rh4 9. Dg1 revient au même) Rxf2 9. Rh2 h4! 10. Rh1 f5! (après 11. exf5 gxf5 12. Rh2 e4 ou 11. Rh2 fxe4 12. fxe4 g5! 13. Rh1 Re3, c'est fini), 0-1.

La troisième position est extraite de la partie Marshall-Maroczy, jouée en 1905. Le jeu semble égal mais en fait les Noirs ont l'avantage. Le Pion e5 est faible et le défendre n'est pas aisé. 1. f4 est contré par 1. ... Dc4+ : le Roi blanc est mal placé, il devrait être en g1 et pour bien faire bénéficier d'une case de fuite, comme pour les Noirs, en h2 si le Pion était en h3. 1. De2 ne va pas à cause de Dc1+ et 1. De1 à cause de Dc2.

1. Dd8+ Rh7 2. Dd3+ g6 3. Dc3 (défend le Pion e5 et propose un échange des Dames-pas trop défavorable malgré l'affaiblissement des Pions car le Roi blanc serait le mieux placé) Dd5! (vise le Pion a2 et la case d1, la Dame noire est très active, il faut la garder !) 4. a3 (4. b3 perd très vite : 4. ... Dd1+ 5. De1 Dd3+ 6. Rg1 Dc2 7. Da1 b4! 8. f4 Dc3! 9. Df1 Dd4+ 10. Rh1 Db2, etc.) Dd1+ 5. De1 Dd3+ 6. Rg1 (6. De2 Db1+ 7. De1 Dxb2 gagne) Dc2 7. Da1 (7. b4 Db2) a5! (sinon après 8. b4, les Noirs ne peuvent guère progresser) 8. g3 (8. b4 axb4 9. axb4 De4! gagne le Pion b4 à cause de la menace de mat du couloir. D'où le coup du texte) a4! (force les Blancs à la passivité à l'aile Dame) 9. f4 (expose terriblement le Roi blanc mais à un moment ou un autre, le Pion e5 demandera cette protection) Rg8 10. h3 h5 11. h4 (après cette poussée forcée, les Noirs menaçaient h4, le Pion g3 devient une cible parfaite) Rg7! (met les Blancs en zugzwang, ce qui permet à la Dame de s'approcher : 12. Rf1 Dh2 ; 12. Da2 Dd1+ 13. Rf2 Dh1! 14. Re3 Dg2 ou 13. Rg2 De2+ 14. Rg1 Df3 15. Rh2 Df2+ 16. Rh3 Dg1! 17. b4 axb3 18. Db2 Dh1+ gagnent dans tous les cas) 12. Rh1 Df2 13. Dg1 Dxb2 14. Dc5 b4!! (un pseudo-sacrifice de Pion inacceptable : 15. axb4 a3 16. De7 a2 17. Df6+ Rg8 18. Dd8+ Rh7 gagne) 15. f5!! (les Blancs ne baissent pas les bras et sacrifient à leur tour pour exposer le Roi noir) exf5! (15. ... gxf5? 16. De3 donne encore du fil à retordre aux Noirs) 16. e6 bxa3! 17. exf7 Rxf7 18. Dc7+ Re6 19. Dc6+

Re5 20. Dxa4 (après 20. Dc5+ Re4 21. Dc4+ Rf3 22. Df4+ Re2 23. Dc4+ Re1 24. De6+ Rf2, la cause est entendue) a2 21. De8+ Rd5 22. Dd7+ Re4 23. Dc6+ Re3 24. Dc5+ Dd4 25. Da3+ Dd3!, 0-1.

Le gain est une simple formalité : 26. Dxa2 Df1+ 27. Rh2 De2+ ; 26. De7+ De4+ ; 26. Da7+ Rf3 27. Db7+ De4 ; 26. Dc5+ Rf3 ; 26. Dc1+ Rf3 27. Df4+ Re2 28. De5+ De4+, etc.

Bien jouer une finale de Dames signifie donc d'être très actif, d'être prudent avec la sécurité de son Roi, d'éviter d'affaiblir ses Pions sans raison valable. C'est une des rares finales où ces facteurs ont plus d'importance que l'équilibre matériel. Le sang-froid est également un atout car défendre une position ingrate et sans espoir de contre-jeu est difficilement supportable : les finales de Dames sont donc une école de maîtrise.

## ANALYSE N° 4

Je vous propose de découvrir ce mois-ci une partie que m'a aimablement fait parvenir Olivier VASSEUR, accompagnée de commentaires très détaillés qui seront indiqués par (OV) dans le texte.

### TOURNOI EUROPE-ECHecs

95 E 2, 1995

G. DUBEAU O. VASSEUR

#### 1. e4 e5 2. Cf3 Cc6 3. d4.

Depuis qu'un certain Gary Kasparov a débouché une vieille bouteille de Scotch lors du championnat du monde de Lyon en 1990, des effluves écossaises ont envahi les esprits des joueurs d'échecs. Cette très vieille ouverture a effectué un retour spectaculaire devant l'échiquier, mais elle avait toujours conservé la faveur d'un grand nombre de joueurs par correspondance.

#### 3. ... exd4 4. Cxd4 Fc5.

4. ... Cf6 est une autre possibilité (OV).

#### 5. Fe3.

Cette ligne de jeu constitue de nos jours la variante principale et a supplanté en popularité les autres suites 5. Cxc6 et 5. Cf3. Il est amusant de noter que 5. Fe3 constituait, il y a un siècle, la variante principale en réplique à 4. ... Fc5. Tout est nouveau qui a été oublié !

#### 5. ... Df6.

Devant la menace 6. Cxc6 gagnant une figure, la pratique a entériné 5. ... Df6 comme la suite la plus prometteuse, bien qu'elle soit contraire aux principes de développement consistant à ne pas exposer prématurément la Dame durant les premiers coups. Ce genre de coups se rencontre également dans d'autres variantes de la partie écossaise, comme dans la variante Mieses : 1. e4 e5 2. Cf3 Cc6 3. d4 ed4 4. Cxd4 Cf6 5. Cxc6 bc6 6. e5 De7.

Les autres possibilités ne sont guère convaincantes :

5. ... Fb6 6. Cf5! Fxe3 7. Cxe3 Cf6 8. Cc3 0-0 9. Dd2 Te8 10. f3 ± et les Blancs ont un plan d'attaque tout tracé : grand roque et attaque des Pions à l'aile Roi, comme dans la partie Smagin-Unzicker, Dortmund 92.

5. ... Cxd4 6. Fxd4 Fxd4 7. Dxd4 Df6 8. e5 et les Blancs ont le meilleur jeu.

5. ... Fxd4 transpose souvent dans la variante précédente, mais peut avoir une signification propre, comme dans la partie Sveshnikov-Ivanovic 1987 : 6. Fxd4 Cf6 7. Cc3 0-0 8. Fxf6! Dxf6 9. Dd2 d5! avec une position compliquée.

#### 6. c3 Cge7 7. Cc2.

Une autre variante plus jouée consistait en 7. Fe2 ou 7. Fc4, les Noirs préparent la poussée d5 (OV).

Le plus fort est incontestablement 7. Fc4 pour verrouiller l'importante case d5. Les bases de données vous proposent des centaines de parties de cette variante jouées au plus haut niveau ces quatre dernières années !

#### 7. ... Fxe3 8. Cxe3 0-0?!

Il fallait essayer 8. ... De5! attaquant le Pion central e5. Par exemple 8. ... De5 9. Cd2 (9. f3? ne va pas, car il affaiblit trop rapidement les cases noires, de plus le Cavalier en e3 est très vulnérable) 9. ... d5 10. exd5 Cxd5 11. Cdc4 Cxe3 12. Cxe3 et les Noirs ont un bon jeu, Sveshnikov-Kortchnoi, URSS (Chpt) 1973 (OV).

Je trouve le jugement d'Olivier Vasseur bien sévère ; le roque est un coup naturel et sain.

#### 9. Fd3?!

Une petite imprécision car cela permet aux Noirs de gagner un temps par Ce5 avec une position confortablement au Cavalier (OV).

On pouvait envisager 9. Fe2 ou 9. Fc4 avec l'idée 9. ... Ce5 10. Fb3 qui permet aux Blancs de maintenir la pression sur d5.

#### 9. ... d6?!

Les Noirs ne profitent pas de l'occasion. Après 9. ... Ce5 10. Fc2 Da6! les Blancs n'ont que 11. De2 pour se soulager (si 11. f4? Db6!) (OV).

#### 10. 0-0 Ce5.

10. ... Fe6 pour achever le développement et préparer la percée centrale d5 est plus thématique dans cette position, mais Ce5 est tout aussi jouable. Question de goût.

#### 11. Fc2 Fe6.

On peut considérer que les Noirs ont égalisé la position.

#### 12. Ca3 Df4!.

Les Noirs veulent empêcher la poussée f4! Maintenant 13. g3 Df3 14. Dxf3 Cxf3+ 15. Rg2 Cg5 16. g4 d5! et les Noirs égalisent. 16. h3?? perd sur le champ à cause de Fxh3+ qui gagne la Tour (OV).

Il me semble néanmoins que la place de la Dame n'est pas en f4. Avec la même idée, on pouvait analyser 12. ... C7g6, avec l'intention d'installer le Cavalier en f4, bon prélude à l'attaque contre le roque. Une idée plus positionnelle consistait à jouer 12. ... c6 pour mettre l'accent sur la mauvaise position du Ca4 et renforcer le contrôle des cases centrales.

#### 13. Cb5 Tfc8.

13. ... c6 semble plus indiqué que cette disposition malheureuse des Tours noires.

#### 14. Cd5?.

C'est une erreur. Il fallait jouer l'évident 14. Cd4 suivi de Ce2 pour permettre ensuite f4 et les Blancs ont un net avantage (OV).

Ceci prouve bien que la Dame noire est mal placée en f4 (voir la note du 12<sup>e</sup> coup).

#### 14. ... Fxd5.

Les Noirs choisissent d'empocher le Pion. Il me semble néanmoins plus fort de jouer l'attaque par 14. ... Cxd5 15. ed5 Cg4 16. g3 Dh6 17. h4 Fd7 18. Cd4 Te8 et les Noirs ont une sérieuse initiative.

#### 15. exd5 Dc4!.

Manœuvre de Dame afin de gagner un Pion (OV).

#### 16. Cd4.

Le seul coup car après 16. Ca3 Dxd5, les Noirs n'ont rien à craindre (OV).



#### 16. ... Cxd5?.

Une erreur. Après 16. ... Dxd5! les Noirs avaient la partie en main. Après 17. Dh5 g6 18. Dg5 Te8 19. f4 C5c6 20. Dxd5 (forcé ou les Noirs empochent encore un Pion après Cxd4) 20. ... Cxd5 21. Cxc6 bxc6 22. Tae1 Ce3 23. Tf2 Cxc2 24. Txe8+ Txe8 25. Txc2 Te4! 26. g3 f5 27. Rf2 Rf7 28. Rf3 d5! et les Noirs gagnent, car la manœuvre du Roi noir vers c5 semble logique, si la Tour blanche ne bouge pas (OV).

Cette analyse appelle plusieurs commentaires :

- 17. Db1 semble plus fort (avec la double menace 18. Fxh7+ et 18. Fe4 suivi de 19. Fxb7) et il pourrait suivre : 17. ... Dc4 18. Fxh7+ Rh8 19. Fc2 c5 avec une position qui est loin d'être claire.

- 22. Fa4 au lieu de 22. Tae1 permet de niveler la position après 22. ... Ce7 23. Tfe1.

- 22. ... Txe1 23. Txe1 Cxf4 donne aux Noirs un très net avantage.

En conclusion 16. ... Dxd5 ne me semble pas être « facilement gagnant » et les Blancs doivent pouvoir tenir la position dans plusieurs lignes. L'amélioration doit être cherchée au 14<sup>e</sup> coup.

#### 17. Fb3 Dc5 18. Cf5.

Les Blancs obtiennent pour le Pion de belles compensations à présent (OV).

#### 18. ... Cf4.

Il faut trouver du contre-jeu à présent, car la menace Fxd5 ou Dxd5 était imparable. Si 18. ... c6? 19. Fxd5! et le défenseur de la case e7 disparaît (OV).

#### 19. Ce7+.

Il ne faut pas hésiter à prendre la qualité (OV).

#### 19. ... Rh8 20. Cxc8 Dc6.

On ne sait jamais, l'adversaire pourrait ne pas voir.

#### 21. f3 Txc8 22. Dd2 g5?!

ABONNEZ-VOUS AU G.D.E.



## NOS PARTIES

**TOURNOI 1237**

**DEFENSE FRANÇAISE**

BAUDOIN

LAFARGE

**1. e4 e6 2. d4 d5 3. e5 c5 4. c3 Cc6 5. Cf3 Db6.**

C'est la variante d'avance de la Défense Française.

En plaçant la Dame en b6, les Noirs renforcent la pression sur d4. Cela interdit aux Blancs un développement normal de leur aile Dame.

**6. g3.**

Un coup modeste.

**6. ... c4.**

Les autres possibilités semblent moins prometteuses (6. ... f6 ; 6. ... cxd4 ; 6. ... Ch6 ; 6. ... Cge7 ou 6. ... a5).

**7. Cbd2.**

Les Blancs connaissaient une partie Malaniouk/Uhlmann à Tallin en 1987 qui s'était poursuivie par 7. g3 f6 8. Fh3? mais cela n'était pas très net.

**7. ... Fd7 8. Fe2 Ca5.**

Il s'agit là de la meilleure défense pour éviter la rupture b2b3. On a déjà joué 8. ... 0-0-0 et 8. ... f6 mais sans résultat probant pour les Noirs.

**9. 0-0 Ce7.**

Ici encore, les 2 camps jouent sans utiliser de temps de réflexion. Possible également est 9. ... 0-0-0 sans craindre 10. Cg5 en raison de la manœuvre 10. ... Fe8 avec l'idée f7f6 et Fg6. La partie Romanichine/Kindermann à Bienne en 1988 se continua par 10. a4 Rb8 11. De1 f6 12. Fd1 Ce7 13. Fc2 Fe8 14. Ch4 f5 15. g3 g5. Égalité.

**10. Te1.**

Les Blancs jouent aussi 10. Tb1.

**10. ... 0-0-0.**

Ici, on a joué :

a) 10. ... Dc6 11. Dc2 Cc8 12. Cg5 h6 13. Ch3 Cb6 14. Cf4 0-0-0 15. Ch5 Dc7 16. a4, partie Svechnikov-Eingorn, Palma 1989.

b) 10. ... h6 11. Tb1 Cc8 12. Cf1 Db3 13. Dxb3 Cxb3 14. Ff4 Fa4 15. Cg3 b5 16. Ch5 Cb6 17. g4, partie Svechnikov-Lutz, Berlin 1989.

On voit que les Noirs doivent pratiquer une défense très dure.

**11. Cg5 Fe8.**

Joué sans enthousiasme par les Blancs. Les Noirs parent la fourchette sans difficulté.

**12. Fh5 g6.**

Nouvelle attaque et nouvelle parade.

**13. Ff3 h6 14. Ch3 Cb3.**

Les Noirs repoussent la menace blanche.

**15. Cxb3 Fa4 16. Fe3 Fxb3 17. Dd2 Cf5 18. Fg4 Rb8.**

Des coups forcés de part et d'autre.

**19. Tec1 Fa4.**

Les Noirs se retirent momentanément.

**20. Cf4 Fe7 21. Fxf5 exf5.**

Cette fois-ci, les Blancs proposent l'échange.

**22. Ce2 f6.**

Le danger des 4 Pions noirs est important. Les Blancs se doivent de réagir.

**23. Fxh6.**

Une attaque importante des Blancs. Doit-on considérer ce coup comme un ? ou un !.

**23. ... g5.**

Les Noirs coupent la route au Fou.

**24. Fg7 Th7.**

Les Noirs dirigent l'opération et forcent les Blancs aux échanges afin de permettre à leur Dame de rejoindre la colonne h.

**25. Fxf6 Fxf6 26. exf6 Dxf6 27. f3 Dh6.**

Les Noirs détiennent la colonne h et menacent une belle attaque.

**28. h3 f4 29. Te1.**

Comme on le voit, l'attaque blanche du 23<sup>e</sup> coup a fait long feu et les Noirs sont en position de force.

**29. ... Fd7 30. Cc1.**

Avec ce 29<sup>e</sup> coup, les Noirs ont quasiment gagné la partie. Les Blancs poursuivent car il existe encore quelques traque-nards que nous laissons aux lecteurs le soin de découvrir, mais techniquement, les Noirs ont joué à la perfection.

**30. ... Tdh8.**

On triple sur la colonne h.

**31. De2.**

Les Blancs doublent sur la colonne e pour une éventuelle attaque.

**31. ... Fxh3.**

Le sacrifice ultime.

**32. De5+.**

Les Blancs mettent le Roi noir en échec... pour le plaisir.

**32. ... Ra8.**

Le Roi peut se réfugier en a8 sans danger.

**33. Ce2.**

Une dernière pirouette dans laquelle les Noirs ne peuvent pas tomber.

**33. ... Fxg2 34. Abandonne.**

DEFI 90/22

PARTIE ANGLAISE

VARIANTE SYMETRIQUE A 31

Dr VINAGRE

O. ANTONOFF

**1. c4 c5 2. Cf3 Cf6 3. d4 cxd4 4. Cxd4 e5.**

Ce coup, bien qu'affaiblissant les cases d6 et d5, est en fait destiné à perturber le bon développement des Blancs. Devenu populaire depuis quelques années, on lui a préféré pendant longtemps d'autres alternatives dont les principales sont :

• 4. ... g6, Petrossian-Kortchnoy, Curaçao 1962.

• 4. ... b6, Gheorghiu-Popov, Berlin 1985.

• 4. ... a6, Rashkovsky-Chehov, URSS 1976.

• 4. ... d5, Savon-Karasev, Moscou 1974.

• 4. ... e6, Pinson-Karker, « C.D.E. » n° 263 page 153, Kriegel-Camps, « C.D.E. » n° 320 page 157, Thorbergsson-Pinson, « C.D.E. » n° 364 page 139.

• 4. ... Cc6, Corinthos-Endzelins, « C.D.E. » n° 281 page 341.

• 4. ... Dc7, Prévot-Plessier, « C.D.E. » n° 378 page 232.

**5. Cb5.**

Ce coup cherche à prendre le contrôle de la case d6 affaiblie par le précédent coup des Noirs. Une autre alternative sérieuse est 5. Cf3 comme le montre la suite : 5. Cf3 Cc6 (5. ... e4 6. Cd4 d5 7. e3 dxc4 8. Fxc4 Fc5 9. 0-0 0-0 10. b3 Dd6 11. Fe2 Te8 12. Fb2 De5 13. Cd2 Dg5 14. Rh1 Cbd7 15. Tc1 a6 16. Cc4 Cb6 17. Cxb6 Fxb6 18. Dd2 Fd7=, Pomar-Furman, Madrid 1973) 6. Cc3 Fb4 7. Fd2 0-0 8. e3 e4 9. Cg5 Te8 10. a3 Fxc3 11. Fxc3 d6 12. h4 h6 13. Ch3 Ce5≠, Novikov-Buhman, URSS 1974.

Moins sérieux semble être le retrait en c2, comme le montre la suite : 5. Cc2?! d5 6. cxd5 Fc5! 7. Cc3 0-0 8. e3 Ff5! 9. Fc4 Cbd7 10. Fb3 e4! 11. Cd4 Fg4 12. Cde2 Ce5 13. h3 Cd3 14. Rf1 Ff5 15. Cg3 Fg6 16. Fc2 Fb4≠, O'Sullivan-Faber, Bagneux 1975.

**5. ... d5.**

Une réponse positionnelle surprenante et téméraire que l'on peut éviter selon le tempérament par les alternatives suivantes :

• 5. ... Fc5 6. Cd6+ (6. Fe3!≠ Fb4 [6. ... Fxe3 7. Cd6+ Rf8 8. fxe3 Cc6 9. Cc3 ±] 7. C1c3 Cg4 8. Cd6+ Re7 9. Cxc8 Dxc8 10. Db3±, Watson 1980, ou encore 6. C1c3 d6 7. Fg5 a6 8. Ff6 gxf6 9. Da4? Cc6 10. Cd5 axb5≠, Kern-Schroter, Corr. 1932) 6. ... Re7 7. Cxc8 Dxc8 8. e3 (8. Cc3 Fb4 [8. ... Dc6 9. e3 Fb4 10. Fd2 Ca6 11. a3 Fxc3 12. Fxc3 d6 13. b4 Cc7 14. Tc1 Ce6 15. f3 a5=, Cebalo-Lombardy, Zagreb 1969] 9. Db3 Ca6 10. Fg5 Dc6! 11. 0-0-0 Fxc3 12. Dxc3 d6 13. e3 Tac8 14. Rb1 Cc5 15. f3 Ce6 16. Fxf6 gxf6≠, Rabar-Czerniak, Belgrad 1954) 8. ... Td8 9. Cc3 Rf8 (9. ... d6 10. Fe2 Cc6 11. 0-0 Rf8 12. a3 a6 13. Dc2 Ce7 14. Fd2 De6 15. Tad1 Tac8 16. Db1 Fa7 17. Ce4 Rg8 18. Cxf6 gxf6=, Konstantinopolsky-Taimanov, URSS 1948, ou encore 9. ... Fb4 10. Fd2 Fxc3 11. Fxc3 Cc6 12. Db3 ∞, Oren-Tcherniak, Israël 1955) 10. Fe2 d6 11. 0-0 Df5 12. Cd5 Cc6 13. Cxf6 Dxf6 14. Dc2 Rg8 15. Ff3 ±, Marszalek-Brunet, Limoges 1976.

• 5. ... Fb4+ 6. Fd2 Fc5 (6. ... Fxd2+?! 7. Dxd2 0-0 8. C1c3 Ca6 9. g3 Cc5 10. Fg2 a6 11. Cd6 Da5 12. 0-0 Tb8 13. Tfd1±, Capablanca-Torré, Barcelone 1929) 7. Fc3 Db6 8. e3 a6 9. b4!≠ (9. C5a3 Cc6 10. Fd3 0-0 11. 0-0 d6 12. Cc2 Fe6≠, Duke-Fine, New York 1933) 9. ... axb5 10. bxc5 Dxc5 11. cxb5 0-0 12. Db3 (12. a3!?) 12. ... d6 13. Fb4 Db6 14. a4 avec initiative, Watson 1980.

**6. cxd5 Fb4+.**

Evidemment pas 6. ... Cxd5?? car alors les Noirs perdraient une précieuse pièce dans cette position. En effet, il suivrait 7. Dxd5! Dxd5 8. Cc7 R joue 9. Cxd5 reprenant la Dame et gardant la pièce de plus. Le coup du texte est cependant considéré par Povah comme moins efficace que 6. ... Fc5!. Une autre alternative également intéressante semble être 6. ... Da5. Voyons donc ce que donnent ces deux alternatives :

• 6. ... Da5+ 7. C5c3 b5 8. Cd2 (8. a3 b4 9. Da4 Dxa4 10. Cxa4 Fd7 11. axb4 Cd5 12. b5 Fxb5 13. e4 Fxf1 14. Rxf1 Cc7 15. Fe3 Cc6 16. Cd2 ±, Panno-Bellon, Palma de Majorque 1972) 8. ... b4 9. Cb3 (9. Cce4!≠ Cxe4 10. Cxe4 Fb7 11. g4!≠ Dxd5 12. Dxd5 Fxd5 13. Fg2 Cd7 14. Fe3 ±,

A31  
18

A31/14

A31/14

A31  
13

Cvetkovic 1974) 9. ... Dd8 10. Ca4 ±, Kura-  
jica-Rajkovic, Yougoslavie 1983.

• 6. ... Fc5! 7. C5c3 (7. d6?! 0-0! 8. Cc7  
[8. Fe3 Fxe3 9. fxe3 Ca6 10. C1c3 Fd7 11.  
Dd2 Fb5 12. Cb5 Ce4 13. Dd5 Da5 14. Cc3  
Cac5 ±, Chevesnikov-Cejtlin, URSS 1977]  
8. ... Ce4 9. e3 Fb4+ 10. Cd2 Dd6 11. Cxa8  
Td8 ±, ou encore 7. e3 0-0 8. a3 Cxd5 9.  
Fc4 Fe6 10. Fxd5 Fxd5 ∞, Ubilava-Tseitlin,  
URSS 1981, ou encore 7. C1c3 0-0 8. d6  
Cc6 9. e3 Ff5 10. Fe2 a6 11. Cc7 Tc8 12.  
0-0 e4 13. C7d5 Dd6 14. Cxf6 Dxf6 ±,  
Dzindzhishvili-Alburt, New York 1980) 7.  
... 0-0 8. e3 (8. g3 Cg4 9. e3 f5 10. Fe2 Cf6  
11. a3 Cbd7 12. b4 Fd6 13. Cd2 Cb6 = ∞,  
Peshina-Vaganian, Moscou 1979) 8. ... e4  
(8. ... Ff5 9. Fc4 a6 10. a3 Cbd7 11. Cd2 ±,  
Dochenko-Sher, Odessa 1978) 9. a3 (9.  
Cd2 Ff5? [9. ... Te8 10. Fb5 Te5! ∞, ECO]  
10. g3 [10. Fe2 Fb4 11. g4 Fg6 12. h4 h6  
13. Db3 Fxc3 14. bxc3 Dd5 15. Fa3 Tc8 16.  
h5! ±, Hasin-Karasev, URSS 1977, ou  
encore 10. Cb3 Fd6 11. Fe2 a6 12. Cd4  
Fg6 13. g4 h6 14. h4 Cbd7 ∞, Mariotti-  
Vaganian, Rome 1977] 10. ... Cbd7 11. Fg2  
Te8 = ∞, Kogan-Benjamin, USA 1981, ou  
encore 9. Fe2 De7 [9. ... Te8 10. 0-0 [10.  
a3 Cbd7 11. Cd2 Cb6 12. 0-0 Cbd5 13.  
Cxd5 Dxd5 14. b4 Fb6 15. Fe2 Dg5 ±, Ser-  
Pukchanski, URSS 1977] 10. ... Ff5 11.  
Cd2, Peresipkin-Vaganian, URSS 1977] 10.  
Cd2 Td8 11. a3 Cxd5 12. Cxd5 Txd5 13.  
Dc2 Ff5 ∞, Mikhalchishin-Kasparov, Frunze  
1981) 9. ... a5 (9. ... Ff5 10. b4 Fd6 11. Cd2  
De7 12. Fe2 Td8 13. Cc4 ±, Hansen-Grun-  
feld, Copenhague 1981, ou encore 9. ...  
De7 10. Cd2 Ff5 11. b4 Fd6 12. Cc4 Cbd7  
13. Fb2 a6 14. Dd4 Tfe8 15. Fe2 Tad8 16.  
g4 Fxg4 17. Ce4 Dxe4 ∞, Zilberstein-  
Gusev, URSS 1978) 10. Cd2 De7 11. Dc2  
(11. Fe2 Td8 12. 0-0 Ff5 13. Cb3 Fd6 ±,  
Nehasev-Gorelov, Moscou 1984, ou encore  
11. d6! Fxd6 12. Cdx6 Cxe4 13. Cxe4  
Td8 14. Cxd6 Txd6 15. Dc2 Cc6 = ∞,  
Palatnik-Kasparov, Frunze 1981) 11. ... Ff5  
12. h3 Td8 13. g4 Fg6 14. Fg2 Cxd5! ∞,  
Hansen-Reinert, Danemark 1985.

#### 7. Fd2.

Une autre alternative à ce stade serait :  
7. C5c3 Dd5 (7. ... Cxd5 8. e4 Cxc3 9.  
Dxd8+ Rxd8 10. Cxc3 Fxc3 11. bxc3 Fe6  
12. f4 exf4 13. Fxf4 ±, Rachkovsky-Karasev,  
URSS 1976) 8. Dxd5 Cxd5 9. Fd2 Fe6 10.  
Cd5 Fxd2+ 11. Rxd2 Fxd5 12. Cc3 Fe6 =,  
Harlamov-Vladimirov, URSS 1972.

#### 7. ... Cxd5!?

La théorie préconise dans cette posi-  
tion : 7. ... Fc5 8. Dc2 (8. d6 Ca6 [8. ... Ce4  
9. e3 Cd6 10. b4 Fb6 11. Fc3! Cxb5 12.  
Fxb5 Fd7 13. Dh5 De7 14. Fc4 Cc6 15. 0-0  
0-0 16. a3 Tfc8 17. b5 Ca5 ∞, Zilberstein-  
Vladimirov, URSS 1973, ou encore 8. ...  
Fd6 9. Cxd6 Dxd6 10. Cc3 Cc6 =, ECO] 9.

e3 0-0 10. Fc3 Te8 [10. ... Fg4 11. Fe2  
Fxe2 12. Dxe2 Fd6 13. 0-0 Fb8 14. Cd2  
De7 15. Dc4 Dd7 16. Tfd1 Tc8 17. Ce4! ±,  
Zilberstein-Semeniuk, URSS 1976] 11.  
Cd2 ±, Watson 1980) 8. ... Ca6! (8. ...  
Db6 9. e3 Cd5 10. C1c3 Cxc3 11. Cxc3 Fd7  
12. Tc1 Fd6 13. Cd5 ±, Pytel-Mariette,  
Bagneux 1976) 9. b4 (9. C1c3 0-0 10. Tc1  
Fb6 11. d6 Cg4 12. e3 Dh4 13. g3 Df6 14.  
Ce4 Df3 15. Tg1 Fd7 16. Fe2 Df5 17. h3  
Cf6 18. Cxf6 Dxf6 19. Fc3 Tac8 = ∞,  
Karasev-Buhman, URSS 1976) 9. ... Fb6  
(9. ... Fb4? 10. Fxb4 Cxb4 11. Da4 ±,  
Kojfman) 10. C1c3 0-0 11. Db3 Ff5 12. e3  
Fe4 13. Cxe4 Cxe4 14. Cc3 Cxd2 15. Rxd2  
Dh4 16. g3 Df6 17. Re2 Df5 18. Fg2 Tac8  
= ∞, Palatnik-Agzamov, URSS 1977.

Mon expérience personnelle se limitait  
ici à deux parties : 7. ... Fxd2+?! 8. Dxd2  
0-0 (8. ... Cxd5 9. Dxd5 Dxd5 10. Cc7+  
Rd7 11. Cxd5, 1-0, Vinagre-Fernandez, Vil-  
lejuif 1988) 9. C1c3 a6 10. C5a3 Ff5 11.  
Cc4 Dc7 12. Ce3 Ce4 13. Cxe4 Fxe4 14.  
Tac1 Dd6 15. f3 Fg6 16. Cc4 De7 17. e4 ±,  
Vinagre-Fernandez, Vitry-sur-Seine 1989.  
Avec le coup du texte, mon ami Antonoff et  
moi partons à l'aventure dans l'univers fasci-  
nant des petites cases blanches et noires.

#### 8. e4 Fxd2+ 9. Dxd2 Cf4!

Un coup intéressant qui se veut attaquer  
g2 et retarder le petit roque. Le plan des  
Blancs va alors être de déloger ce Cavalier  
pour pouvoir mettre le Roi en sécurité ; seu-  
lement l'avenir de la partie tend à montrer  
que le petit roque n'est pas indispensable.  
Les autres possibilités de retrait du Cavalier  
étaient positionnellement moins percutantes  
et mon analyse donnait les suites sui-  
vantes :

• 9. ... Cf6 10. Dxd8+ (10. Dg5 0-0 11.  
Dxe5 Te8!) ... Rxd8 11. C1c3 Cc6 12. Fc4 ±.

• 9. ... Cb6 10. Dxd8+ Rxd8 11. Cc3  
Cc6 12. Fe2 ±.

#### 10. Dxd8+ Rxd8 11. C1c3 Cc6.



Moins bon me semblait 11. ... Fe6 sur  
les bases de l'analyse suivante : 11. ... Fe6

12. Td1+ Cd7 (12. ... Re7? 13. Cc7 gagne  
la qualité, ou encore 12. ... Rc8 13. g3 Cg6  
14. Fg2 Cc6 15. 0-0 ±) 13. g3 Cg6 14. Fg2  
Re7 15. 0-0 ±. Dans cette position le plan  
des Blancs va consister à échanger le  
Cavalier f4 qui gêne leur développement en  
contrôlant g2. Ainsi, ils prévoient  
Cc7/C7d5/Cxf4 ou échange en d5.

#### 12. Td1+.

Le plan consistant à chasser le Cavalier  
f4 pouvait se dérouler ainsi : 12. g3 Ce6 13.  
Fg2 Ced4 14. 0-0 Fe6 15. Tfd1 Re7 16.  
Cxd4 Cxd4 17. f4 Cc2! 18. Tac1 Ce3 19.  
Td3 Cxg2 20. Rxxg2 exf4 21. gxf4 Tac8 22.  
Rf3 Thd8 23. Tcd1 Txd3+ 24. Txd3 avec  
une finale de nullité probable. Le coup du  
texte permet aux Blancs de contrôler la  
colonne et la case c7 indispensable à la  
réalisation de leur plan.

#### 12. ... Re7 13. Cc7 Tb8 14. C7d5+ Cxd5.

Cela me semble être la seule alternative  
vraiment raisonnable !

#### 15. Cxd5+ Rf8.

La meilleure retraite puisque de toute  
façon le développement d'une pièce est  
géné. Ce sont maintenant les Blancs qui ont  
un Cavalier bien placé et qui ont l'initiative.

#### 16. Fc4.

Sur 16. Fb5 ou 16. Fe2, la réplique 16.  
... Cd4 est à l'ordre du jour.

#### 16. ... Fg4?!

Peut-être pas ce qu'il y a de mieux car  
la suite 16. ... Fe6 17. 0-0 Tc8! 18. Tc1  
Cd4 19. Tfd1 f6 =, conduit à une position  
équilibrée alors même que le coup du texte  
va mettre provisoirement hors-jeu le Fou en  
h5.

#### 17. f3 Fh5.

Le Fou se retrouve ici en mauvaise  
position et ne reviendra dans la bataille que  
plus tard. Mon analyse était la suivante : 17.  
... Fe6 18. 0-0 Cd4 19. Ce3 Tc8 20. Fxe6  
Cxe6 21. Td7 Tc7 22. Txc7 Cxc7 23. Tc1 ±.

#### 18. 0-0 Cd4 19. Tc1 Tc8 20. Rf2!?

Joué dans le but de contrôler la case e2  
où le Cavalier noir pourrait trouver un impor-  
tant point d'attaque. Le jeu aurait pu égale-  
ment continuer par : 20. Tfd1 Fg6 21. Fd3  
(21. f4 Fh5!) 21. ... Tc6 22. Cb4 Txc1 23.  
Txc1 ±. Or le coup du texte paraissant être  
nécessaire reste la question de savoir s'il  
était indispensable de roquer pour les  
Blancs.

#### 20. ... Td8 21. Tc3 b5 22. Fd3 f6 23. Tfc1 a5 24. Tc5 Fe8 25. Cc7 Tb8.

Les autres alternatives n'étaient pas  
meilleures :

• 25. ... Fd7 26. Cxb5 Cxb5 27. Fxb5 (+-).

• 25. ... Ff7 26. Cxb5 Cxb5 27. Tc8 ±.

#### 26. f4!.

Un sacrifice positionnel de Pion afin de  
détruire la position centrale du Cavalier noir.  
L'autre suite aurait pu être : 26. Cxe8 Rxe8  
27. Re3 (27. Tc8+ Rf7 28. Txx8 Txx8 29.  
Tc7+ (Δ Tb7) ±) 27. ... Rf7 et les Blancs  
gardent l'initiative.

#### 26. ... exf4 27. Td5 Cc6 28. Txb5 Fd7 29. Txc6!.

« Quand on veut jouer énergiquement, il  
faut oser et donner quelque chose à l'adver-  
saire », A. KOBLENTZ.

#### 29. ... Txb5 30. Fxb5 Fxc6 31. Fxc6 Re7 32. Fa4 Tb8! 33. b3 Rd6 34. Ce8+ Re5 35. Cxxg7 Rxe4 36. Ch5 Tb6 37. a3 f5 38. Re2 Tg6 39. Rf2 Tb6 40. Re2, nulle.

Les deux sacrifices positionnels des  
Blancs dans cette partie avaient pour but,  
l'un de détruire la position centrale d'un  
Cavalier, et l'autre de conduire au gain de  
Pions afin d'acquiescer un avantage posi-  
tionnel décisif. La lutte est néanmoins  
restée équilibrée et prolonger un tel combat  
pour le gain aurait été une folie !

Commentaires Dr VINAGRE.

### COUPE DE FRANCE 94/2T/10 CONTRE-GAMBIT ALBIN

P. GAMBINI

M. GUIDONI

1. d4 d5 2. c4 e5 3. dxe5 d4 4.  
Cf3 Cc6 5. g3 Fe6 6. Cbd2 Hd7 7.  
Fg2 Fh3 8. 0-0 Fxg2 9. Rxxg2 e5 10.  
Cb3 0-0-0 11. Dd3 h4 12. gxh4  
Dg4+ 13. Rh1 Cb4 14. Dd1 d3 15.  
Fg5 Fe7 16. Ca5 Fxg5 17. hxg5 dxe2  
18. Dxe2 Txxh2+ 19. Rxxh2 Ce7 20.  
Abandonne.

### COUPE DE FRANCE 94/Q/1 DEFENSE FRANÇAISE

J. MULLER

G. LE GOFF

1. e4 e6 2. d4 d5 3. Cc3 Fb4 4. e5  
c5 5. a3 Fxc3+ 6. bxc3 Ce7 7. Dg4  
Dc7 8. Dxxg7 Tg8 9. Dxx7 cxd4 10.  
Ce2 Cbc6 11. f4 Fd7 12. Dd3 dxc3  
13. Tb1 Cf5 14. h3 0-0-0 15. g4 Ch4  
16. Cxc3 Ca5 17. Rf2 Cc4 18. Dd4  
Rb8 19. Fxc4 dxc4 20. Fe3 b6 21.  
Dd6 Dxd6 22. exd6 Rb7 23. Tb4 Fc6  
24. Td1 Cg2 25. Fc1 Th8 26. Rg3  
Th7 27. Txc4 Tdh8 28. Txc6 Txxh3+  
29. Rxxg2 Th2+ 30. Rf3 T8h3+ 31.  
Re4 Abandonne.

## COURS DE PERFECTIONNEMENT POUR DEBUTANTS

Par Jacques NEGRO

Arbitre F.I.D.E.

COURS N° 211

(Concours Echelle Permanent)

### « CURIOSITES DES MATS ! »

Pierre MORRA disait souvent à ses élèves : « Le mat est sans conteste la plus belle récréation pour les jeunes débutants et en même temps un merveilleux exercice ! »

Rien d'étonnant si un maître s'intéresse aux mats et qu'il en apprécie la finesse, la profondeur, l'originalité, la beauté...

#### DIAGRAMME N° 1

##### « UN GUET-APENS »



##### TRAIT AUX BLANCS

Si... cette Tour noire était ailleurs, quel gentil petit mat sur la case « g7 ». Mais peu importe la Tour noire, les Blancs gagnent rapidement.

**Question A.** Les Blancs jouent et font mat. (5 points).

#### REGLEMENT

Notre cours se joue sur cinq cours. Un seul classement général.

1. 5 cahiers pour noter les parties d'échecs par correspondance.
2. 4 cahiers — 3. 3 cahiers
4. 2 cahiers — 5. 1 cahier.

### PROPAGANDE A.J.E.C.

L'adresse d'un éventuel A.J.E.C. fera plaisir au délégué à la propagande et, bien sûr, à tous les A.J.E.C. En 1996, nous avons reçu l'adresse de 75 « éventuels » A.J.E.C. Un pourcentage de 10 % se sont abonnés !

#### DIAGRAMME N° 2

##### « UNE COLLECTION DE MATS »

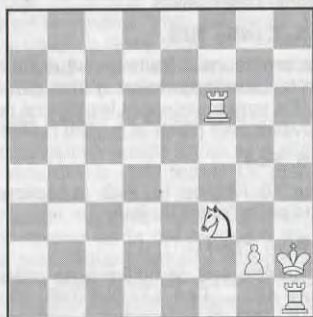

##### A VOUS DE JOUER

Petit amusement échiquéen !

**Question B.** Placer un Roi noir sur une des cases de l'échiquier et faire mat (uniquement) en deux coups. Il y a plusieurs solutions. (5 points).

Envoyez vos solutions et... l'adresse d'un ami, club, jeune, etc., à :

Jacques NEGRO

(Echecs)

Journal « Nice-Matin »

06290 Nice cedex 03.

#### ABONNEZ-VOUS AU

C.D.E.

#### DIAGRAMME N° 3 « LE TOBOGGAN DU MAT »



##### TRAIT AUX BLANCS

#### PETITS CONSEILS

Avant tout, attirer votre attention sur l'importance à accorder à l'analyse de la position. Nous avons choisi des positions dont nous pensons que l'analyse sera profitable aux A.J.E.C.

**Question C.** Les Blancs font mat. Un petit piège... (5 points).

#### DIAGRAMME N° 4 « LE ROI EN BLANC... »



##### TRAIT AUX BLANCS

Cette belle étude de mat (1900!) a dû faire pâlir de nombreux solutionnistes à l'âge d'or des Echecs. Malgré les trois pions, les Noirs sont en effet perdus.

**Question D.** Les Blancs jouent et gagnent. Curieuse exploitation de la Dame blanche (5 points).

#### DIAGRAMME N° 5 « LE TOURNIQUET DU MAT »

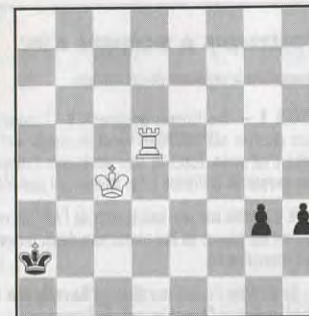

##### TRAIT AUX BLANCS

Pour vous distraire des quatre diagrammes du cours nous vous présentons une « étude » de mat où les Blancs jouent au « Tourniquet ».

**Question E.** Les Blancs jouent et gagnent (5 points).

#### SOLUTIONS DU COURS N° 210

**Question n° 908 :** 1. Cg6+ Rg8 2. Ce7+ Rh8 3. Txh7+ RxT 4. Th1+ mat (Rg8 fxg6) (Si 1. ... fxg6 2. Txh7+ Rxh7 3. Th1+ mat (5 points).

**Question n° 909 :** Après 1. ... Rf8 2. Dc8+ De8 3. Dxa6? Txh3+ 4. RxT De6+ 5. Dxe6 pat (5 points).

**Question n° 910 :** 1. ... Fc2+! 2. Fxc2 a2+ 3. Rb2 bxc2 4. Fg5 Rc4 5. Rxa2 Rc3 6. Ra3 d3! gagne (5 points).

(Si 5. Fd2 Rd3 6. Fc1 Re2 7. Rxa2 d3 gagne.)

**Question n° 911 :** 1. ... Dh5 2. Dxd5+ Rh7 3. Dxa2 Txh3+ 4. gxh3 Dxb3+ 5. Dh2 Cf2+ mat (5 points).

**Question n° 912 :** 1. b4!! Tc5+! (Le meilleur). Les autres coups essayant d'empêcher l'entrée de la Tour b5 sur l'horizontale a1-h1 amènent un mat en moins de cinq coups.) 2. bxc5 a2! 3. c6! Fc7! (Coup indispensable. Retarde le mat d'un coup) 4. cxb7 Noirs jouent ? 5. b7xa8=Dame + mat (5 points) (S. Loyd-Era, 1858).

## NOS TOURNOIS

### TOURNOIS A NORMES AJEC

Nous rappelons le règlement de ces tournois.

**ARTICLE 1** — Des tournois permanents à 11 joueurs (10 parties) sont réservés aux adhérents ayant un classement AJEC (CPA) fiabilisé d'au moins 2300. Ils sont placés sous l'autorité du Directeur des tournois de la Division I. Ces tournois ont pour objet :

1. — De permettre aux plus forts joueurs de l'AJEC de rencontrer plus souvent des joueurs de leur niveau sans devoir recourir aux compétitions internationales.

2. — De faciliter l'accès aux titres d'**Excellence** et de **Maître National** et au **Championnat de France**.

**ARTICLE 2** — Le vainqueur de l'épreuve sera qualifié d'officier pour le Championnat de France.

**ARTICLE 3** — Le titre de **Maître National** sera acquis sans autre condition aux participants qui auront réalisé le pourcentage prévu à l'article 11 du règlement du classement. Ce pourcentage sera fixé dès le début du tournoi en fonction du classement moyen des participants.

**ARTICLE 4** — Le titre d'Excellence sera décerné suivant les dispositions de l'article 10 du règlement du classement, c'est-à-dire aux joueurs dont le CPA atteindra au moins 2360 en cours ou en fin de tournoi.

**ARTICLE 5** — Un joueur peut être inscrit simultanément dans un maximum de deux tournois.

**ARTICLE 6** — Le droit d'inscription à chaque tournoi est de 20 timbres « tarif rapide ».

**ARTICLE 7** — Les tournois à normes se déroulent selon le règlement des tournois intérieurs de l'AJEC.

**ARTICLE 8** — En cas d'ex aequo pour la première place, les joueurs sont départagés comme dans le Championnat de France, c'est-à-dire :

1. par le système Sonneborn-Berger ;
2. par leur score entre eux si le Sonneborn-Berger n'a rien donné ;
3. par l'augmentation du CPA due au tournoi si les deux premiers points n'ont rien donné. Le joueur ayant augmenté le plus son CPA est déclaré vainqueur.

### TOURNOIS QUALIFICATIFS

#### Nouveaux tournois

- 3649 P. Bihari, F. Fleury, J.-F. Marcal, R. De Winne, S. Andrianaho.  
3650 E. Vessori, M. Calamuso, P. Speisser, C. Colnot, G. Guidici.

### TOURNOIS A TROIS JOUEURS

#### Nouveaux tournois

- 1800/4 F. Gautier, J.-M. Werbrouck, F. Pierrot.  
1801/2 T. Viaud, L. Lamôle, B. Bouyt.

### Résultats

1711/1	1. J.-M. Epinoux, 3 ; 2.-3. A. Biro et E. Colussi, 1,5.
1732/4	1. D. Baton, 3,5 ; 2. B. De Bueger, 2,5 ; 3. J. Honore, 0.
1737/4	1. M. Boussac, 3 ; 2. M. Thorel, 2 ; 3. F. Gautier, 1.
1770/4	1. F. Le Roux, 3,5 ; 2. S. Bernardet, 2,5 ; 3. A. Neu, 0.
1773/3	1. D. Aubron, 2,5 ; 2. E. Legrand, 2 ; 3. R. Scholz, 1,5.

### TOURNOIS THEMATIQUES A.J.E.C.

#### Lancement de tournois :

TH/96/03/D1 : L. Tinture, L. Devocelle, C. Deneuille, A.-G. Mauwad, F. Le Roux, J.-M. Grillon.

TH/96/03/D2 : B. Dieu, B. Tinture, M. Ballan, F.-Nossein, R. Cash.

#### Rappel des thèmes à venir :

TH/97/04 : Système Colle : 1. d4 d5 2. Cf3 Cf6 3. e3 e6 4. Fd3 c5 5. c3.

Date limite d'inscription : 31/01/1997 — Début du tournoi : 01/03/1997.

TH/97/05 : Gambit du Roi : 1. e4 e5 2. f4 Cc6.

Date limite d'inscription : 30/04/1997 — Début du tournoi : 01/06/1997.

TH/97/06 : Défense Caro-Kann — Variante Tartakover : 1. e4 c6 2. d4 d5 3. f3.

Date limite d'inscription : 31/07/1997 — Début du tournoi : 01/09/1997.

Les droits de participation sont de 6 timbres « tarif rapide » et l'inscription se fait auprès de :

**M. Frédéric FOURNIER**

**7, rue des Jonquilles**

**60270 GOUVIEUX**

### COUPE DE FRANCE

#### Nouveaux tournois

#### Premier tour :

96/1T/20	L. Le Cardinal - B. Godinot
96/1T/21	S. Andrianaho - L. Gueguin
96/1T/22	S. Desquiers - F. Padovani

#### Deuxième tour :

96/2T/22	Ch. Bonnet - F. Cumillon
96/2T/23	L. Lamôle - Ph. Ducoffre
96/2T/24	P. Gambini - F. Padovani

### Quatrième tour :

96/4T/9 L. Chatelain - G. De Saint-Germain

### Cinquième tour :

96/5T/7 J.-A. Bedel - J. Dienne

### Résultats

#### Premier tour :

95/1T/8	D. Meunier - F. Padovani	1-1
95/1T/21	D. Simonet - R. Eliot	2-0
96/1T/1	C. Forget - R. Eliot	2-0
96/1T/3	Ph. Ducoffre - R. Eliot	2-0
96/1T/13	L. Lamôle - B. Godinot	1,5-0,5

#### Troisième tour :

96/3T/1 M. Aymard - G. De Saint-Germain ..... 0-2

### Quatrième tour :

95/4T/5	Y. Gobet - Th. Bertola	1-1 (2 nulles)
95/4T/6	J. Dienne - Y. Bouillod	2-0
96/4T/6	G. Descroix - J. Meslage	1,5-0,5

### MATCHES DEFIS

#### Nouveaux Tournois

#### 96/...

111	1071	P. Gambini	231	M. Bert
112	231	M. Bert	1071	P. Gambini

#### Résultats

#### 90/...

157 559 J.-C. Chazalotte = 1954 R. Pach

#### 95/...

106	284	P. Blanchard	-	3455	T. Dominici
107	3455	T. Dominici	+	284	P. Blanchard
112	377	B. Bouyt	=	2605	T. Viaud
113	2605	T. Viaud	+	377	B. Bouyt

#### 96/...

22	370	M. Boussac	-	3973	Th. Banos-Robles
23	3973	Th. Banos-Robles	+	370	M. Boussac
88	4003	J.-N. Feldis	+	3625	E. Leneveu
91	3455	Th. Dominici	+	158	J.-F. Baudoin
104	3560	F. Gautier	+	370	M. Boussac

## CHAMPIONNATS REGIONAUX

### 9<sup>e</sup> CHAMPIONNAT D'ALSACE 1996

Le 9<sup>e</sup> championnat régional d'Alsace 1996 a été lancé le 1<sup>er</sup> novembre 1996 par M. Bernard HEIM suivant la formule I avec la participation de MM. :

1. M. Guidoni, 2057
2. F. Scion, 1949
3. B. Heim, 1879
4. N. Kretz, 1850
5. S. Zeiter, 1850

Chaque joueur dispute deux parties contre chaque adversaire.

Fin du championnat le 1<sup>er</sup> mai 1998.

Arbitrage des parties non terminées le 15 mai 1998.

Qualification au championnat inter-régional.

### 8<sup>e</sup> CHAMPIONNAT DE PICARDIE 1996

Le 8<sup>e</sup> championnat régional de Picardie 1996 a été lancé le 1<sup>er</sup> novembre 1996 par M. Christian ROBESON suivant la Formule I avec la participation de MM. :

1. J. Quiniou, 2095
2. S. Roynet, 2081
3. Ch. Deneuille, 2073
4. C. Galnot, 1995
5. F. Goguillon, 1850

Chaque joueur dispute deux parties contre chaque adversaire.

Fin du championnat le 1<sup>er</sup> mai 1998.

Arbitrage des parties non terminées le 15 mai 1998.

Qualification au championnat inter-régional.

LES FÊTES DE FIN D'ANNEE APPROCHENT

OFFREZ UN ABONNEMENT

AU C.D.E.

## CLASSEMENT A.J.E.C.

3021	Affagard P.	1801	*	823	Devocelle L.	2244	
3022	Agasse-Lafont P.	2222		3869	Didier L.	2013	*
29	Alozy F.	1966		831	Dienne J.	2192	
3855	Andre P.	1989	*	836	Dijon J.-M.	2183	
40	Andrieux P. Exc.	2394		3455	Dominici Th.	2125	*
88	Aymard M.	1967		3092	Donchez G.	1947	*
109	Bajoue C.	1726	*	848	Dormoy P.	2091	
117	Ballan M.	2108		852	Doudon M.	2091	
132	Baroin B.	2057		2909	Dournes R. Exc.	2384	
152	Bastion G.	1894		864	Druon R. MN.	2255	
158	Baudoin J.-F.	2226		3991	Ducoffre Ph.	2195	*
159	Bauget P.	2204		922	Duriez J.-L.	2312	
182	Bedu J.-P.	1838		926	Dury E.	2192	
192	Bellas V.	2217		950	Eliot R.	1729	
219	Berenguer Ph.	2047		956	Epinoux J.-F.	2182	
226	Bernardet S.	1619		967	Esnault J.-L.	2108	
3548	Berry S.	1687	*	993	Fea D.	2120	
236	Bertola Th. Exc.	2353		995	Felbinger J.	2105	
239	Bertrand G.	1833		1006	Fietkau A.	1930	
274	Biro A.	2188		1012	Fister B.	2182	
3662	Blain J.-B.	1881	*	3994	Fleury Ph.	1818	*
296	Bobel Ph.	2144		3694	Follic J.-M.	2110	
305	Boissel B. MN.	2591		3928	Forget C.	2063	*
306	Boissier P.	1881		1032	Fournier F.	2098	
317	Bonnal L.	1891		1033	Fourot D.	1925	
322	Bonnet Ch.	2097		1041	François G. Exc.	2420	
3511	Bordino J.-Ch.	2165	*	3865	Fremann O.	2188	*
336	Borniche Ch.	2100		1060	Galerie R.	2187	
347	Bouillod Y.	2328	*	1061	Gallais Ph.	1882	*
4094	Boulard V.	1719	*	3081	Galliot X.	2214	
370	Boussac M.	1862		1069	Gamant G.	2091	
3920	Briet M.	2081	*	1103	Geider F. Exc.	2392	
435	Bury Ph.	2054		1107	Genestier Th.	2068	
4041	Calvo R.	1949	*	3953	Germain D.	1782	*
3951	Champault P.-E.	2085	*	1149	Goasdoue V.	2323	
546	Chastanet G.	2074		3232	Gobet Y.	2312	
590	Chorfi Kh. Exc.	2452		3125	Godinot B.	1870	
599	Cimolai J.	2115		1196	Griesmann M.	2214	
613	Cochet F. Exc.	2224		1197	Grillon J.-M.	1859	
4037	Coclet O.	1974	*	1205	Grizou R. MN.	2498	
636	Corde Ph. Exc.	2362		4056	Guidici G.	2010	
3975	Coube P.	1952	*	2930	Hauptmann G.	2063	
656	Courant J.	2032		1274	Helena P.	1952	
3771	Curnillon F.	2127	*	3539	Hervet G. Exc.	2452	
689	Dalmas L.	2114		3907	Horchman J.-Ch.	2236	*
799	De Saint Germain G.	2304		3798	Horodecky Y.	1981	*
824	De Winne R.	1872		1305	Hostachy Th.	2193	
712	Debrus R.	2018		1320	Humez Ph.	2329	*
3691	Deidda R.	2165	*	3274	Jabot D.	2158	
738	Delahaye M.	1957		3938	Jabot Y. M.	1748	*
747	Delbos J.-L.	2059		3561	Jacob Ch.	1821	
793	Derouineau J. Exc.	2348		1354	Jean M.	1879	*
805	Descroix G. Exc.	2389		1370	Jorro J.	2110	
2906	Desruelle P.	2035		4070	Karczewski S.	1677	*
813	Destaing Y.	2129		2938	Kaszak S.	2234	*
821	Deville O.	2221		1427	Kuchelbecker Ch.	2136	

1469	Lamôle L.	2042		2106	Poncet A.	2095	*
1483	Large L.	1930		2152	Quiniou J.	2098	
1537	Le Duigou J.-G.	2192		2181	Renaud Ch.	2125	
1583	Le Nineze H.	1998		2237	Roelens R. Exc.	2459	
3981	Le Roux F.	1921	*	4047	Roussoulet G.	2124	*
3533	Lebled P.	2165	*	3385	Roux Th.	1937	*
1532	Lecroq M. MI	2607		2277	Roynet S.	2098	
1540	Lefebvre M.	1964		2291	Sabourin J.-L.	2131	
3711	Legrand E.	1969	*	2295	Sage J.-C.	2108	
1558	Legrand P.-A.	2103		3924	Salmon M.	1937	*
1576	Lembeye M.	2248		2333	Savelli D.	2163	
3625	Leneveu E.	2008	*	2985	Scholz R.	2022	*
1587	Leotard Ch. MN.	2547		2387	Serrier J.-F.	2148	
2949	Lescot P.	1869	*	3877	Sevestre F.	1910	*
3490	Loustau P.	1998	*	2402	Simonet D.	1910	
4075	Marchyllie B.	2241	*	2424	Soulas P.	2098	
1712	Mare A.	1996		4010	Speisser P.	2057	*
1727	Martenot J.	2236		4085	Steinlein Ch.	1689	*
3474	Martine J.-Ch. Exc.	2292		4072	Tebbache L.	1791	*
1735	Martine J.-M. Exc.	2197		2491	Thimognier D.	2348	
4079	Martinie P.	1689	*	3272	Thorel M.	1813	*
1788	Meslage J.	2256		2506	Tombette Ph. Exc.	2386	
1793	Metayer R.	2086	*	3773	Trapeaux J.	2209	*
3783	Meunier D.	1932	*	4086	Troianelli Ph.	1734	*
1802	Mezzarobba G.	2012		2542	Vaissermann B.	2244	
2955	Mignien A.-J.	2090	*	3335	Vasseur O.	2012	
1820	Milgram Ch.	2119		2579	Vedrunes J. Exc.	2391	
3557	Minard D.	2044	*	2597	Verstraeten J.-C.	1996	
1848	Montroig M.	2336		3969	Vesson E.	1928	*
1865	Morin S.	2086		2602	Viard D. Exc.	2336	
1899	Negre A.	2345		3462	Vigny Ph.	2173	*
1918	Noblesse M.	2295		2635	Vuillemin G.	2023	
1919	Noel R.	1843		2655	Weirich P. MN	2554	
3914	Nouveau J.-Ch.	2081	*	2657	Welby M.	1927	
1954	Pach R.	2180		3448	Werbrouck J.-M.	1842	*
3811	Padovani F.	1894	*	2659	Weyand F.	2171	
2000	Pecot L. MN	2460		3492	Winkler C.	1826	
2005	Pellet H.	1996		3493	Zagorski F.	1801	
2043	Petitcunot Ph.	2017		3382	Zajac S.	1937	
2053	Picard S.	2076					
2070	Pincon G.	1836					
2073	Pinelli J.-C.	1935	*				

TOTAL : 193 JOUEURS

## EUROPE ECHECS

\*\*\*\*\*

### L'EXPERIENCE ET LA PASSION

Des journalistes, des maîtres, des correspondants à travers le monde pour vous offrir  
tous les mois depuis 32 ans le meilleur de l'actualité,  
des sélections de parties commentées,  
des rubriques pour le joueur confirmé comme pour le débutant.

**Abonnement annuel : 305 F**

**EUROPE-ECHECS — B.P. 1397 — 25006 BESANÇON CEDEX**



## L'ACTIVITE INTERNATIONALE

### TOURNOIS INTERNATIONAUX INDIVIDUELS

#### Résultats

WT/H/GT/39 : 1. M. Vancura (Rép. Tchèque) 12 ; 2.-3. : J.-L. Duriez (Fr.), J. Douliez (Fr.) 11.

WT/1/1358 : 1. P.-M. Steiner (All.) 5,5 ; ... 5. Ph. Soccoja (Fr.) 1,5.

EU/H/1190 : 1. Ph. Humez (Fr.) 5,5.

EU/1/1783 : 1. G. Berlinger (All.), 5,5 ; 2. G. Donchez (Fr.) 4.

#### Tournois thématiques

1/89/S2 (6 joueurs) : 1.-2. L. Devocelle (Fr.), B. Eriksson (Suède) 8,5.

3/89/S2 (5 joueurs) : 1. H.H. Hage (P.-B.), 7 ; 2. D. Keith (Fr.), 6.

3/89/S3 (5 joueurs) : 1. H.H. Hage (P.-B.), P.E. Berglund (Suède), 6,5 ; 5. J. Bacis (Fr.) 0.

9/89/S1 (7 joueurs) : 1. M. Lembeye (Fr.), 10,5.

TG/1/94/1 (6 joueurs) : 1. W. Baumgartner (Suisse), 9 ; ... 4. J.-M. Hagnere (Fr.), 3,5.

#### NOUVEAUX TOURNOIS

WT/III/944 J. Antunes  
EU/H/1245 A. Veroni  
EU/II/1193 P. Caron, R. De Winne

#### COMPETITIONS PROCHAINES (Prévisions)

22<sup>e</sup> championnat du monde (semi-finale) : 2<sup>e</sup> semestre 97.

Coupe Mondiale XI/XII (Préliminaires) : 2<sup>e</sup> semestre 97.

7<sup>e</sup> Championnat du Monde Féminin : début 98.

Des informations plus précises seront publiées dans le « C.D.E. » en temps utile.

G. GAMANT.

#### RENCONTRES PAR EQUIPES

##### FRANCE - AUSTRALIE

Une rencontre entre la France et l'Australie est prévue.

Elle devrait démarrer au 1<sup>er</sup> trimestre 97 et portera sur une vingtaine d'échiquiers.

Les joueurs en règle de leur cotisation AJEC peuvent faire acte de candidature auprès de :

St.-A. BESSIS  
6, rue Corneille  
02200 SOISSONS

Les droits d'inscription sont de 6 timbres, tarif rapide.

Les joueurs peuvent obtenir le règlement ICCF sur demande.

Un capitaine pour cette rencontre est sollicité comme à l'habitude.

St.-A. BESSIS.

##### FRANCE - SUEDE

Début de la rencontre : 10/06/94

Fin prévue de la rencontre : 10/06/97

Nombre de parties à disputer : 10/112

Score au 15 novembre 96 : FRANCE : 34,5 - SUEDE : 57,5

Capitaine pour la rencontre à qui vous devez transmettre vos résultats quels qu'ils soient, sitôt obtenus :

F. FOURNIER  
7, rue des Jonquilles  
60270 GOUVIEUX

• Commentaires : Cinq joueurs sont encore en compétition : Billeter (2), Bertuli (2), Demko (2), Hagnère (2), Tordeux (2).

S'ils ont terminé leurs parties, qu'ils m'envoient leurs feuilles sans délai.

##### FRANCE - ANGLETERRE

Début de la rencontre : 15/05/94

Fin prévue de la rencontre : 15/05/98

Nombre de parties à disputer : 23/70

Score au 15 novembre 96 : FRANCE : 17,5 - ANGLETERRE : 29,5

Capitaine pour la rencontre à qui vous devez transmettre vos résultats quels qu'ils soient, sitôt obtenus :

F. FOURNIER  
7, rue des Jonquilles  
60270 GOUVIEUX

• Commentaires : Au risque de passer pour un vieux radoteur, envoyez-moi vos feuilles de parties quel que soit le résultat (gain, nulle, ou perte).

##### FRANCE - FINLANDE

Début de la rencontre : 1/12/93

Fin prévue de la rencontre : 1/12/96

Nombre de parties à disputer : 100

Score au 15 novembre 96 : FRANCE : 47,5 - FINLANDE : 52,5

• Commentaires : Courte victoire des Finlandais, mais méritée : meilleure préparation théorique et plus d'opiniâtreté, en particulier dans les finales (pas d'abandon prématuré)...

Pas de gros problèmes dans cette rencontre, et des délais postaux remarquables avec la Scandinavie.

Le capitaine remercie tous les joueurs pour leur bon état d'esprit et leur sérieux, quels que soient leur force et leurs résultats dans ce match.

D. ROZIER.

Je tiens ici à remercier M. ROZIER pour la tenue sans reproche de cette rencontre et j'espère le retrouver à ce poste prochainement. La revanche avec la Finlande est à l'étude. Voici les résultats complets.

St.-A. BESSIS.

	FRANCE		FINLANDE
1.	J. Duthilleul	0,5-0,5/0-1	M. Myllyniemi
2.	C. Robeson	0-1/0-1	B. Jaderholm
3.	St.-A. Bessis	0-1/0,5-0,5	R. Malarus
4.	J.-F. Baudoin	1-0/0,5-0,5	E. Kaakinen
5.	E. Hug	0-1/0,5-0,5	H. Arppi
6.	P. Danzanvilliers	1-0/1-0	S. Pajukari
7.	M. Maumey	0,5-0,5/0-1	H. Rissanen
8.	B. Vaissermann	1-0/0,5-0,5	K. Salo
9.	J.-Y. Cabigo	1-0/1-0	T. Vayrynen
10.	R. Teboul	1-0/1-0	J. Lehto Saari
11.	G. Beck	1-0/0-1	H. Brusila
12.	R. Dournes	0-1/1-0	A. Ruuttula
13.	S. Boudignon	1-0/1-0	G. Plank
14.	A. Biaux	0,5-0,5/0,5-0,5	H. Ukkonen
15.	R. Serradimigni	0-1/0-1	K. Konsala
16.	Lepine-Fontes	0,5-0,5/0-1	J. Salminen
17.	A. Mare	0-1/0-1	Y. Oksanen
18.	F. Scion	0-1/0,5-0,5	P. Koskinen

18b.	R. Bertuli	0,5-0,5/0-1	J. Mannermaa
19.	S. Morin	0,5-0,5/0,5-0,5	H. Vuori
20.	J.-C. Sage	0,5-0,5/0,5-0,5	M. Nissinen
21.	H. Le Savouroux	0,5-0,5/0,5-0,5	T. Collin
22.	R. Galerne	1-0/0-1	K. Tuomisto
23.	P. Bury	1-0/0-1	S. Rantalainen
24.	M. Delaporte	1-0/0-1	V. Varjus
25.	G. Gamant	0-1/0,5-0,5	H. Froberg
26.	G. Mezzaroba	0,5-0,5/0-1	A. Harju
27.	F. Aloyz	1-0/1-0	T. Nurmi
28.	F. Perron	0-1/0,5-0,5	E. Turppo
29.	M. Aymard	0,5-0,5/0,5-0,5	J. Manninen
30.	C. Guillon	0-1/1-0	K. Muhonen
31.	C. Husser	0-1/0-1	M. Aisola
31b.	J.-P. Jacquinet	1-0/1-0	A. Tuominen
31c.	P. Brisson	0-1/0-1	R. Berglund
31d.	A. Debree	1-0/1-0	O. Sarkilahti
32.	B. De La Vaissière	0-1/0-1	H. Nikkila
33.	M.-C. Hazard	1-0/1-0	P. Nurminen
34.	C. Winkler	1-0/1-0	T. Turunen
35.	J.-M. Malok	0,5/0-1	M. Mankinen
36.	J. Simonet	0,5-0,5/0-1	J. Torkkola
37.	M. Bologna	1-0/1-0	Mrs Ritva Kayhko
38.	A. Briel	0-1/0-1	R. Ruuhila
38b.	M. Vandervoort	1-0/0,5-0,5	J. Salonen
38c.	Y. Masson	0-1/0-1	M. Huuskonen
38d.	Mattier c/o Maffre	1-0/1-0	J. Louhivaara
39.	J.-M. Hagnere	0-1/1-0*	E. Tuominen
40.	L. Cardiergues	0-1/0-1	R. Saarenpaa
41.	M. Gaggioli	1-0/0-1	H. Lumpio
42.	J.-P. Babugeon	0-1/0-1	J. Rauhkonen
Cap.	D. Rozier	1-0/1-0	T. Stenroos
Total		47,5/52,5	



VARIANTES

LIVRES  
et  
JEUX D'ECHECS

LIVRES  
et  
JEUX DE STRATEGIE

01-43-26-83-67

29, rue St-André-des-Arts - 75006 PARIS

## LES LIVRES INTERNATIONAUX DU MOIS

Par Kenneth GUNNELL

\*\*\*\* = Livre international du mois.

\*\*\* = Très bon.

\*\* = Assez bon.

\* = Epouvantable.

Ce mois-ci, il y a quatre nouvelles éditions brochées échiquéennes de B.T. Batsford Ltd., 4, Fitzhardinge Street, Londres, W1H OAH, Angleterre, où Miss Teresa Howes attend toutes vos demandes de renseignements, faute de vous adresser chez votre fournisseur habituel.

**1. ENDGAME PLAY**, M.I. Chris Ward, Batsford, 128 pages, £ 10.99 (110 F) \*\*.

**2. ATTACKING TECHNIQUE**, M.I. Colin Crouch, Batsford, 105 pages, £ 9.99 (100 F) \*\*.

**3. BEATING THE ANTI-KING'S INDIANS**, G.M.I. Joe Gallagher, Batsford, 191 pages, £ 14.99 (150 F) \*\*\*\*.

**4. THE COMPLETE c3 SICILIAN**, G.M.I. Murray Chandler, Batsford, 239 pages, £ 14.99 (150 F) \*\*\*\*.

Maintenant, encore une fois et comme d'habitude à cette époque de l'année, j'offre à tous les lecteurs du « C.D.E. » mes bons souhaits pour le Noël et le Nouvel An, et bonne chance échiquéenne.

## MAGIE DU PROBLEME D'ECHECS

Par Jacques NEGRO

### « GENRE NE PEUT MENTIR »

Les problèmes en deux coups se divisent en deux genres :

Les problèmes à menaces dans lesquels la clé introduit une menace de mat au coup suivant.

Les blocus. La clé n'introduit pas de menace. (Plusieurs sortes de blocus).

### « PURE... ATTENTE »

L'auteur, Z. Zilahi (R/S - 1926) est un grand magicien des « 64 » cases. Dans deux coups il transforme le paysage échiquéen ; le mirage existe avant la clé, mais... la réalité est plus belle que la fiction !

Il y a du merveilleux sur l'échiquier.

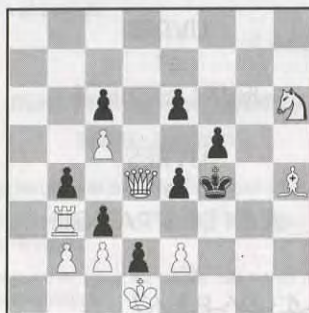

**MAT EN DEUX COUPS**  
(5 POINTS)



**MAT EN DEUX COUPS**  
(5 POINTS)

— Deux déclouages conjugués par antidual.

— Trois mats ajoutés et deux mats changés !

— Nous accueillons avec plaisir vos inédits !

### « SI JEUNESSE SAVAIT... »

Le compositeur de ce problème, L-L. Loschinski (S/L. 1929) avait 14 ans et déjà de nombreux prix !

C'est peut-être à lui que s'applique le mieux la célèbre apostrophe : « Mais aux âmes bien nées... la valeur n'attend pas le nombre des années. »

Envoyez vos solutions à :

Jacques NEGRO (adresse page 2 du « C.D.E. »).

### PROBLEME INEDIT N° 11

(Marie MARIA, NICE)

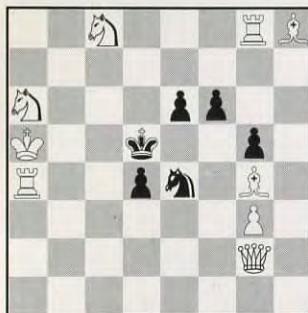

**MAT EN DEUX COUPS**  
5 POINTS

### PROBLEME INEDIT N° 12

(Paul ZARDI, MARSEILLE)



**MAT EN DEUX COUPS**  
5 POINTS

### SOLUTIONS SPECIAL A.J.E.C. (Marc DOUDON, Dijon)

**Problème n° 1** : Clé : 1. Fxd5 (menace 2. Fc4 ou Fe4 mat) 1. ... Ca3 Cc3 e6xd5 (2. Fe4 Fc4+ Te5+ mat.).

**Problème n° 2** : Clé : 1. Cg1 (menace 2. Cf3+ mat) 1. ... Ta3 (Fg4) 2. Cg6 mat. 1. ... Txf4 2. exf4+ mat.

**Problème n° 3** : Clé : 1. Ce3 (blocus) 1. ... F-j? 2. Cf5 mat. 1. ... Fh3 2. Tc4 mat. 1. ... b2 2. Cc2 mat.

**Problème n° 4** : Clé : 1. Cg3 (menace 2. Ce2 mat). 1. ... hxg3 Fc4 d1=D/F (2. Dxh8 Cf5 Dxd1+ mat.).

**Solution du problème de Sam LOYD** : Clé : 1. Da1 (menace 2. Rf7+ mat) 1. ... Fg8 (Rg8) 2. Rxg6 (Dxa8) mat.

UNE BONNE IDEE  
DE CADEAU !

UN  
ABONNEMENT  
AU « C.D.E. »

## OBJECTIF PLUS

La progression en toute liberté.

**B. SAN MARCO**

La Cereirède - Chemin du Mas-de-Merle 34970 Lattes - Tél. 04 67 92 30 59