

## LES LIVRES INTERNATIONAUX DU MOIS

Par Kenneth GUNNELL

Ce mois-ci, il y a deux nouvelles éditions brochées de B. T. Batsford, Ltd., 4, Fitzhardinge Street, Londres, W1H OAH, Angleterre, où la responsable échiquéenne, Miss Jackie Brown, attend toutes vos demandes de renseignements, faute de vous adresser chez votre fournisseur habituel ; si vous voulez, vous pouvez profiter de la faiblesse prolongée de la livre sterling pour obtenir un bon prix.

### SECRETS OF ROOK ENDINGS

Les 320 pages, avec 534 diagrammes, traitent uniquement des finales de Tour plus un Pion contre une Tour, sans aucun autre matériel, l'auteur étant le Grand Maître International anglais, John Nunn. Avec ce livre, à £ 17.99 (disons 180 F), on pourra certainement perfectionner beaucoup sa technique en ce qui concerne ces positions, et je le recommande très fortement comme livre international du mois.

### FISCHER - SPASSKY II THE RETURN OF A LEGEND

Maintenant, un goût de grande nostalgie pour les échecs d'antan ! Les 30 parties viennent de finir le 5 novembre 1992, le résultat étant Bobby Fischer 17,5, Boris Spassky 12,5. Ce livre de 130 pages n'est pas cher : £ 9.99 (environ 100 F) et notre position du mois se trouve à la page 11. Comment Bobby Fischer a-t-il gagné très vite ?

Maintenant, une fois encore, comme d'habitude à cette époque, je souhaite beaucoup de bonheur et de succès échiquéens à tous nos lecteurs du « C.D.E. » pour le Nouvel An de 1993.

### SVETI STEFAN, 1992 MATCH DEFI PARTIE N° 25 BORIS SPASSKY



### BOBBY FISCHER 10 + 9

Trait aux Blancs.  
Comment gagner très vite ?

(Réponse page 15.)

UNE BONNE IDEE DE CADEAU !

**UN ABONNEMENT  
AU « C.D.E. »**



NUMERO 415

18 F

JANVIER 1993

Abonnements : France 170,00 F par an ; Etranger 185,00 F par an

# LE COURRIER DES ECHECS

REVUE MENSUELLE DU JEU D'ECHECS



Joueurs isolés ou désirant progresser plus vite, adhérez à :  
**L'ASSOCIATION DES JOUEURS D'ECHECS PAR CORRESPONDANCE**

Section Autonome de la F.F.E.  
AFFILIEE A L'INTERNATIONAL CORRESPONDENCE CHESS FEDERATION  
SIEGE SOCIAL : Chante-Alouette, 24700 EYGURANDE

**COMITE DIRECTEUR**

BERRIOT, BERT, BODIS, BOULET, BRIDIER, CHATENET, GIRAUDET,  
GAMANT, JAUDRAN, LE GARREC, LEMAIRE, SALAUN, SIMONET, SOULAS, VUILLEMIN

**RESPONSABLES**

**Président** : R. SALAUN, 17, rue de la Tannerie, 60270 GOUVIEUX.  
**Vice-Présidents** : B. BERRIOT, 18, rue des Andiers, 02820 SAINT-ERME.  
J. JAUDRAN, Chante-Alouette, 24700 EYGURANDE.  
**Secrétaire** : D. SIMONET, La Genébrière, 03410 DOMERAT.  
**Secrétaire adjoint** : M. BERT, 5, place Maurice-Berteaux, 78400 CHATOU.  
**Treasorier** : G. VUILLEMIN, rue du Puech, Badaroux, 48000 MENDE.  
**Treasorier adjoint** : P. BRIDIER, 110, boulevard Alexandre-de-Fraissinette, 42100 SAINT-ETIENNE.  
**Délégué I.C.C.F. et Adhésions** : J. BODIS, 103, allée d'Albret, 47600 NERAC.  
**Délégué F.F.E.** : M. LE GARREC, 95, rue de l'Aber-Ildut, 29800 LANDERNEAU.  
**Délégué à la Propagande** : J. NEGRO, journal NICE-MATIN, 214, route de Grenoble, 06029 NICE CEDEX 3. Tél. 93 79 83 83.  
**Classement** : M. LE GARREC, 95, rue de l'Aber-Ildut, 29800 LANDERNEAU.  
**Matériel, Fournitures** : J. CHATENET, 18, square d'Anjou, 87100 LIMOGES.  
**Arbitre National** : A. VIAUD, 20, rue Jules-Ferry, 95880 ENGHEN-LES-BAINS.

**DIRECTEURS DES COMPETITIONS**

**Directeur Général des tournois** : A. BOULET, impasse Estève, Rés. Singapour, 34000 MONTPELLIER.  
**Championnat de France** : J. JACQUART, 21, rue Guynemer, Dainville, 62000 ARRAS.  
**Tournois qualificatifs** :  
— **Division I** : B. BERRIOT, 18, rue des Andiers, 02820 SAINT-ERME.  
— **Division II** : S. LACROIX, 23, boulevard Flaud, 22100 DINAN.  
— **Division III** : Paul GAMBINI, Lycée G. de Casabianca, vallée du Fango, 20298 BASTIA.  
— **Division IV (Tournois à 5 joueurs à 4 ou 8 parties)** : P. SOULAS, 90, rue V.-Hugo, 91560 CROSNE.  
**Tournois à 3 joueurs (toutes divisions)** : B. JOUAULT, 140, av. Paul-Raoult, 78130 LES MUREAUX.  
**Coupe de France** : B. HEIM, 13, rue de Saverne, 67700 HAEGEN.  
**Matchs défilés** : J. BILLETTER, Maison des Cariatides, r. de la République, 84490 ST-SATURNIN-LES-APT.  
**Championnats inter-régionaux** : J.-L. EECKHOUT, 115, petite rue de Cassel, 59190 HAZEBROUCK.  
**Championnats régionaux** : J.-L. EECKHOUT, 115, petite rue de Cassel, 59190 HAZEBROUCK.  
**Tournois internationaux individuels** : Informations et inscriptions : A. GIRAUDET, 1, allée Carpeaux, 1104, 93800 EPINAY-SUR-SEINE.  
Résultats : G. GAMANT, 443, rue de Guergay, 22310 PLESTIN-LES-GREVES.  
**Rencontres internationales par équipes** : S.-A. BESSIS, 7 bis, rue Lacaille, 75017 PARIS.  
**Tournois EUROPE-ECHECS** : J.-S. TROCHET, 39, rue de la Plage, 62600 BERK-PLAGE.  
**Coordinateur action d'information** : J. NEGRO, « Echecs » NICE-MATIN, 214, route de Grenoble, B.P. 4, 06029 NICE CEDEX. Tél. 93 79 83 83.

**RENSEIGNEMENTS GENERAUX**

- 1° **TARIFS 1993 - Couplé cotisation et abonnement** : 185 F. Les adhérents abonnés reçoivent le C.D.E., ont accès aux tournois et figurent au classement. — **Abonnement simple au C.D.E. sans cotisation** : 170 F. Les abonnés simples reçoivent le C.D.E. mais n'ont pas accès aux tournois ni au classement. — **Cotisation A.J.E.C. sans C.D.E.** : 80 F. Le paiement de cette cotisation donne le droit d'accéder aux tournois organisés par l'A.J.E.C. et de figurer au classement A.J.E.C. — **Couplé étranger** : 220 F. — **Abonnement simple étranger** : 185 F. — **Supplément pour service du C.D.E. par avion** : 60 F. — Cotisations et abonnements sont valables du 1<sup>er</sup> janvier au 31 décembre. Ils peuvent être renouvelés à tout moment avant le 1<sup>er</sup> décembre de chaque année par chèque postal ou bancaire libellés au nom de l'A.J.E.C. sans spécification d'adresse et envoyés aux responsables suivants :  
a) **Nouveaux adhérents** : J. BODIS (adresse ci-dessus).  
b) **Renouvellements** : G. VUILLEMIN (adresse ci-dessus).  
Bien entendu, il est toujours possible de prendre ou de renouveler un abonnement et une cotisation pour deux ou trois ans au tarif de l'année en cours.
- 2° **Compétitions Nationales** : Outre le Championnat de France annuel, l'A.J.E.C. organise des Tournois permanents à 7 joueurs (12 parties) dans la Division I, des Tournois permanents à 5 joueurs (8 parties) dans les Divisions II, III, IV, des Tournois permanents à 3 joueurs (4 parties) dans toutes les Divisions, la Coupe de France éliminatoire (2 parties) et des Matchs défilés conclus librement. Les abonnés au « C.D.E. » s'inscrivent directement, selon leur classement; auprès des Directeurs des Compétitions, en réglant en timbres les droits d'inscription suivants :  
Championnat de France : 20 timbres « tarif rapide » ; T. à 7 : 12 timbres « tarif rapide » ; T. à 5 : 8 timbres « tarif rapide » ; T. à 5 : 4 parties (IV D) 5 timbres « Tarif rapide » ; T. à 3 : 6 timbres « tarif rapide » ; Coupe de France : 6 timbres « tarif rapide » ; Matchs défilés : 4 timbres « tarif rapide » par partie. — Pour recevoir la grille complète des résultats, joindre une enveloppe timbrée avec nom et adresse.
- 3° **Tournois Internationaux I.C.C.F.** : Droits d'inscription. EU-7 joueurs : 35 F ; EU-15 joueurs : 45 F ; WT-7 joueurs : 30 F ; WT-15 joueurs (Classe II, I, H, M) : 40 F ; Tournois thématiques : 35 F. Payables par C.B. ou C.C.P. : A. GIRAUDET, 30.253-85 C, La Source.
- 4° **Cartes de Jeu** : Réservées aux adhérents. S'adresser à J. CHATENET en joignant le titre de paiement, libellé au nom de l'A.J.E.C. sans spécification d'adresse. Cartes vertes permettant une correspondance ou cartes roses pour le jeu avec l'étranger : 45 F les 150, 70 F les 300. Pas d'envoi contre remboursement.
- 5° **Changements d'adresse** : M. BERT, 5, place Maurice-Berteaux, Esc. 1, 78400 CHATOU (joindre un timbre « tarif rapide »).

# LE COURRIER DES ECHECS

REVUE MENSUELLE D'ECHECS PAR CORRESPONDANCE

Gérant : J. JAUDRAN, Chante-Alouette, 24700 EYGURANDE.

Rédacteur : R. GOLDENBERG, 22, rue Gaston-Defferre, 90000 BELFORT.

Rédacteur adjoint : J. NEGRO, journal « Nice-Matin », 214, route de Grenoble, 06290 NICE CEDEX 3.

Courrier des Lecteurs : H. LE NINEZE, 13, rue d'Albret, 47000 AGEN.

Changement d'adresse (au plus tard le 20 pour le « C.D.E. » du mois suivant) : M. BERT, 5, place Maurice-Berteaux, 78400 CHATOU. (joindre un timbre tarif rapide).

Abonnements : J. BODIS, 103, allée d'Albret, 47600 NERAC. **TARIF 1993** : Métropole : 170 F ; Etranger : 185 F ; Supplément par avion : 60 F (conditions spéciales pour les membres de l'A.J.E.C., voir couverture page 2). Les abonnements assurent le service mensuel du « C.D.E. » (sauf au mois d'août) du 1-1 au 31-12 de chaque année. Les nouveaux abonnements reçus entre le 1-1 et le 30-9 comptent pour l'année entière et donnent droit au service du « C.D.E. » à partir du premier numéro de l'année. Ceux reçus entre le 1-10 et le 31-12 ne prendront effet qu'à partir du 1-1 de l'année suivante. Les numéros d'octobre, de novembre, de décembre seront envoyés, à tarif minoré, sur demande adressée à J. BODIS.

Renouvellement des abonnements : G. VUILLEMIN, rue du Puech, Badaroux, 48000 MENDE. A régler entre le 1-10 et le 30-11 de chaque année.

Note particulière : Les versements se font, soit par chèque postal au C.C.P. : A.J.E.C. 6787-21 W Paris, soit par chèque bancaire, libellé au nom de l'A.J.E.C. sans spécification d'adresse, envoyé au responsable particulier à chaque service.

Demande de « C.D.E. » anciens : D. SIMONET, La Genébrière, 03410 DOMERAT.

Tarif publicité :

1 page : 4 400 F (11 numéros) et 440 F (1 numéro) - 1/2 page : 2 300 F et 230 F - 1/4 page : 1 250 F et 125 F - 1/8 page : 650 F et 65 F.

Photo ou typon à la charge de l'annonceur.

Pour les adhérents de l'A.J.E.C. : première annonce gratuite. Annonces suivantes : 33 F l'annonce.

Règlement par chèque bancaire ou postal à l'ordre de l'A.J.E.C.

## LA PARTIE N'EST JAMAIS NULLE

Par MF Bruno SAN MARCO

### Expériences pédagogiques...

Les parties pédagogiques jouées avec certains de mes élèves qui ont un ELO gradué de 1000 (!) à 2100 ont parfois un intérêt pédagogique, esthétique ou technique qui souvent après m'étonnent encore. La richesse des Echecs est telle qu'après avoir joué des milliers de parties dans ma vie, il m'arrive encore d'être surpris par la beauté de certaines manœuvres et l'inattendu de certaines situations. Lorsque l'on se sent acteur devant l'échiquier, cela représente une belle récompense.

Ainsi, dans les parties qui suivent, il y a de belles et d'instructives constructions donnant naissance à des combinaisons spectaculaires. La première nous montre l'enfermement classique d'un Cavalier sur la bande de l'échiquier, la seconde est un déferlement sans que les Noirs ne donnent l'impression de commettre de fautes.

### NN - SAN MARCO, PARIS 1992 INDIENNE EN PREMIER

1. e4 e5 2. Cf3 Cc6 3. g3.

L'Indienne en premier, c'est-à-dire la construction d3-e4-g3-Fg2-Cf3 est jouable sur n'importe quelle défense noire après 1. e4... ou presque ! Dans ce cas, pourquoi ne pas jouer 1. g3 ou 1. d3 au premier coup ?

3. ... Fc5 4. Fg2 d6 5. d3 f5 6. Cd2?

6. Cc3 est plus précis.

6. ... Cf6 7. Ch4? f4 8. Cf5 0-0 9. Cb3 Fb6!

Le Pion f4 est dur à digérer.

10. gxf4 g6 11. Ch6+.

Pas d'autre case : 11. Ce3 exf4, 11. Cg3 Cg4.



11. ... Rg7 12. f5 Ch5! 13. Dg4??.  
13. 0-0! Cf4 14. Cg4 Dg5 15. Df3 résis-  
tait encore.

13. ... Cf4!! 14. Fxf4 exf4 15.  
Dh3.

15. Dxf4 g5 et le Cavalier est capturé.

15. ... Dg5 16. Cg4 h5, 0-1.

## B. SAN MARCO - CONSULTANTS

NOYON 1992

A12/M6

DEBUT RETI

1. Cf3 Cf6 2. g3 d5 3. Fg2 Fg4.

Les Noirs utilisent un jeu sur cases blanches plutôt que sur cases noires par g6 et Fg7 ou c5-d4. Dans ce cas il est joué plus fréquemment Ff5 mais le coup du texte est jouable. Parfois, il est utilisé avec l'idée Dd7-h5-h4-Fh3 avec une attaque intéressante. C'est pourquoi dans la partie, les Blancs préférèrent se montrer tout de suite menaçants au centre au lieu de donner prématurément l'adresse de leur Roi.

4. c4! c6 5. b3.

Deux autres coups étaient logiques mais celui-ci demeure davantage dans l'esprit du système Réti qui pouvait trouver place après 5. ... e6 6. Fb2 0-0 7. 0-0 Cbd7 8. d3 h6 9. Cbd2. Envisageables étaient aussi 5. cxd5 cxd5 6. Ce5 Fc8 7. 0-0 e6 8. Cc3 Fe7 9. d4 0-0 10. Ff4 Fd7 11. Db3 Db6 12. Dxb6 axb6 13. Cxd7 Cbx7 14. Tfc1 Tfc8 15. a3 Tc6 16. Fd2 Td8 17. e3 Ce8 18. e4! avec un petit plus, Smyslov-Darga, Amsterdam 1964 et 5. Ce5 Fe6! 6. cxd5 Fxd5 7. Cf3 e5 8. Cc3 e4 9. Ch4 Dd7 10. d3 Fb4 11. 0-0 Fxc3 12. bxc3 exd3 13. exd3, Kirov-Ivkov, Bor. 1984. Réti préférait lui aussi la souplesse aux tentatives rapides d'attaque.

5. ... Cbd7 6. Fb2 Dc7.

Une suite rare qui vise la poussée e7-e5, laquelle attire cependant les foudres des Blancs. En effet, ceux-ci répliqueront par la contre-attaque d2-d4 qui fait des dégâts grâce à l'avance de développement de leur camp. Le Fou en b2, comme bientôt toutes les pièces blanches, sera supérieur à son vis-à-vis. Le Roi noir sera en danger sur tous les axes et l'objet de convoitise des deux Fous blancs magnifiquement épaulés par des Cavaliers bondissants. Explication dans quelques coups...

7. 0-0 e5?!

Plus précis pour réaliser cette avance téméraire était 7. ... dxc4 8. bxc4 e5 9. d3 (9. d4?! exd4 et le Pion c4 est faible.) Fd6 10. Cbd2 0-0 11. h3 Fh5 12. g4 Fg6 13. Ch4 Tfe8 14. g5 Ch5 15. Cxg6 hxg6 16. e3

Fe7 17. h4 Tad8 18. Cb3 Cf8 19. De2 f6, Martinovic-Dolmatov, Amsterdam 1986.

8. cxd5! Cxd5 9. d4! Fd6.

Les Noirs ont voulu éviter d'avoir un Pion faible en d5, maintenant l'absence du Cavalier en f6 les dissuade de prendre en d4 mettant en évidence la faiblesse de la case g7. 9. ... e4 10. Ce5!±.

10. Cbd2.

Si le Cavalier eut déjà été développé sur cette case, les Blancs auraient alors tout échangé sur e5, joué Cc4 et sur le déplacement de la Dame aurait suivi e4 et Cd6+ sur le déplacement du Cavalier attaqué. Cependant, joué maintenant, ce coup est toujours fort car Cc4 faisant une razzia sur les cases noires est déplaisant. Si 10. ... b5, le Pion c6 est arriéré, la case c5 est faible, de plus Ce4 est possible. A ce stade de la partie on peut dire que les Noirs étaient déjà perdus stratégiquement : ils sont dominés sur tout l'échiquier et n'ont pas le moindre contre-jeu.

10. ... exd4 11. Cc4 Fe7.

11. ... c5 12. Cxd4 tout de même et 11. ... 0-0? 12. Dxd4 C7f6 13. e4 gagne une pièce. Le coup intermédiaire Cc4 permettant Dxd4 est puissant.

12. Dxd4 C5f6 13. e4.

Menaçant e5 avec effet bulldozer. 13. De3 Cd5 ne donnait rien.

13. ... Fc5.

Un nouveau parcours touristique du Fou. Le coup est toutefois très logique : la Dame s'éloigne de l'attaque sur le Fg4 et permettra aux Noirs de jouer leur Cf6. Celui-ci attaque justement le Pion e4, une cible qui ne sera malheureusement qu'un leurre !

14. Dc3! 0-0-0.

Sur le petit roque la manœuvre habituelle aurait été Ch4 et Ce3 suivie de Cf5 : un jeu figural blanc, préparant f4 peut-être, très agréable !

15. b4!.

La bonne décision. Les Blancs ont des atouts partout, ils les exploitent sur un nouveau front directement face au Roi adverse qui n'en a plus pour longtemps à vivre !

15. ... Fe7.

Pas le choix pour ce nouveau retrait : 15. ... Cxe4 16. Da3 Fb6 17. Cfe5! et les Noirs ont tout en prise ! 16. Dxc7 Thg8 17. Dxf7 Tdf8 serait trop gentil pour eux.

16. Cd4!.

Un nouvel agresseur empêchant Fe6 et défendant e4 tout en indiquant le désir de s'en prendre au monarque : la pression sur c6 devient visuelle.

16. ... Cb6.

16. ... The8 suivi de Ff8 pour se libérer un peu et attaquer e4 était directement possible mais le coup joué qui menace Ca4 est bien vu : il faut soulager la pression par des échanges. N'allait pas 16. ... Ce5 à cause de 17. Cxe5 Dxe5 18. Cxc6! par exemple.

17. a4! The8 18. Tfc1! Ff8?.

Cette fois le Fou remuant cause la perte, 18. ... Rb8 était indispensable même si les Noirs étaient dans de sales draps après 19. Ca5 ou n'importe quel coup d'ailleurs !



22. Dxc6+!, 1-0.

Le feu d'artifice final après lequel il n'y a plus que l'abandon : 22. ... bxc6 23. Txc6+ Dc7 24. Txc7+ Rb8 25. Tb7+ Ra8 26. Cc7 mat ou 25. ... Rc8 26. Cxa7 mat.

La collaboration des pièces blanches est un modèle du genre et il est vraiment inattendu de voir un gain aussi rapide et spectaculaire après un début fermé et joué sans grosses fautes noires. Le Système Réti est décidément le roi des débuts à ressort !

Notons que cette partie fut jouée dans le cadre d'une expérience pédagogique intéressante : moi-même et mes adversaires (Ambroise, Debacker, Feneau) devions émettre toutes nos pensées à haute voix et faire partager nos impressions. Chaque camp conservait son libre-arbitre en tenant toutefois compte des remarques « télépathiques » de l'adversaire. Le fait que les événements favorisèrent rapidement les Blancs s'explique par le fait que ceux-ci jouèrent parfois plus vite que leur pensée !

## GUIDE PRATIQUE DES FINALES DE TOURS

En 52 pages, le GMI Edmar MEDNIS nous explique toutes les finesses de ces finales si courantes (49 F).

A commander (+10 F de port) à :

**AZUR-ECHECS**  
5, avenue Malausséna  
06000 NICE



19. Cb5! Db8.

La prise en b5 perdrait la Dame sur 20. Cxb6+ et un autre retrait de la Dame perdrait le Pion important (!) a7.

20. Ca5!.

Menaçant de faire exploser les défenses noires en prenant en c6, par exemple : 20. ... Cxe4 21. Fxe4 Txe4 22. Cxc6! Tc4 23. Cbxa7+! Rc7 24. De5+ Fd6 25. Da5 Txc1+ 26. Txc1 bxc6 27. Txc6+ Rd7 28. Txb6 touche le jack-pot !

20. ... Fd7.

20. ... Te6 21. f3 Fh5 22. Fh3 ; 20. ... Td7 21. f3! Fe6 22. f4 Fg4 23. h3 Fe2 24. Cd4 Fa6 25. b5 gagne le Fou. Il est incroyable de voir comme les Blancs ont une forte réponse sur chaque essai défensif : avec de simples coups leur position s'est formidablement construite pour devenir une machine de guerre inenrayable.

21. Fh3!!

Toutes les fantaisies deviennent possibles. 21. ... Fxh3 22. Cxc6 Cxe4 23. Dc2! et il n'y a plus rien.

21. ... Cxe4.

La position mérite bien un diagramme du genre, faites-vous la main...

ABONNEZ-VOUS AU C.D.E.



### 3° COUPE NORD-ATLANTIQUE

Résultats de l'équipe de France au 30 novembre 1992

	Can.	Eco.	Esp.	USA	Ang.	Nor.	Isl.	Gal.	Por.	Irl.	Points	
1. Masurel.....	0,5	0	-	1	0,5	0	1	1	0,5	0,5	5	(1)
2. Vinot.....	1	0,5	1	0,5	0,5	0,5	0,5	1	1	1	7,5	(0) 1/2 norme MI
3. De Lagontrie.....	-	0,5	0	0,5	0	0,5	1	1	1	0,5	5	(1)
4. Wallyn.....	0	0	1	0,5	0,5	0,5	1	1	1	0,5	6	(0)
5. Maurel.....	-	-	1	-	0	0,5	-	1	1	1	4,5	(4)
6. Danzarvilliers.....	0	0	0	0	0	0	-	1	-	1	2	(2)
7. Nègre.....	0	0,5	0,5	0,5	0,5	0,5	0,5	0,5	0	0,5	4	(0)
8. Goasdoue.....	0,5	0	0	0,5	1	0	0	0,5	1	1	4,5	(0)
9. Troffiguer.....	-	1	0,5	-	0,5	1	0,5	1	1	-	5,5	(3)
10. Derouineau.....	1	-	-	-	0	0	0,5	1	0	1	3,5	(3)
<b>Total</b>	<b>3</b>	<b>2,5</b>	<b>4</b>	<b>3,5</b>	<b>3,5</b>	<b>3,5</b>	<b>5</b>	<b>9</b>	<b>6,5</b>	<b>7</b>	<b>47,5</b>	<b>(14)</b>

Le chiffre entre parenthèses indique le nombre de parties restant à jouer.  
Plus de 75 % des points sont acquis, et le nouveau classement provisoire s'établit comme suit :

	Ang.	Nor.	Isl.	Can.	Fra.	Eco.	USA	Esp.	Irl.	Por.	Gal.	Résultats	%
1. Angleterre.....	x	5,5	4,5	3,5	6,5	6,5	4,5	2	8,5	5,5	9	56/82	68,29
2. Norvège.....	4,5	x	3,5	4	6,5	4,5	4	4	7	6	9	53/86	61,63
3. Islande.....	1,5	5,5	x	2	3	4,5	4	2,5	4	6,5	8	41,5/69	60,14
4. Canada.....	3,5	2	3	x	4	5,5	3	4	3,5	5,5	5,5	39,5/67	58,96
5. France.....	3,5	3,5	5	3	x	2,5	3,5	4	7	6,5	9	47,5/86	55,23
6. Ecosse.....	3,5	4,5	3,5	3,5	5,5	x	4	3,5	5,5	5	5,5	44/81	54,32
7. USA.....	3,5	3	2	4	3,5	3	x	2,5	3,5	3,5	6	34,5/65	53,08
8. Espagne.....	3	3	0,5	2	4	2,5	2,5	x	1,5	4,5	6	29,5/56	52,68
9. Irlande.....	1,5	2	1	1,5	2	3,5	2,5	0,5	x	4,5	6	25/72	34,72
10. Portugal.....	0,5	3	2,5	1,5	2,5	1	0,5	0,5	2,5	x	5	19,5/71	27,46
11. Galles.....	1	1	2	2,5	1	3,5	2	3	4	4	x	24/93	25,81
<b>Total</b>	<b>26</b>	<b>33</b>	<b>27,5</b>	<b>27,5</b>	<b>38,5</b>	<b>37</b>	<b>30,5</b>	<b>26,5</b>	<b>47</b>	<b>51,5</b>	<b>69</b>	<b>414/828</b>	<b>75,27</b>

Bonne nouvelle pour l'équipe de France qui s'est hissée à la 5<sup>e</sup> place, repassant devant l'Ecosse, les USA rétrogradant à la 7<sup>e</sup> place ! Réjouissons-nous également de la belle prestation de Vinot au 2<sup>e</sup> échiquier qui décroche une 1/2 norme de MI-ICCF. Avec sa première 1/2 norme réalisée en Coupe Latine, nous devrions avoir en 1993 un nouveau MI-ICCF. Toutes nos félicitations.

Bonne année à tous et à dans trois mois.

Quelques parties de cette compétition.

MAUMEY.

### ECHIQUEUR N° 3

#### SICILIANNE PELIKAN

BERNAL

DE LAGONTRIE

1. e4 c5 2. Cf3 Cc6 3. d4 cxd4 4. Cxd4 Cf6 5. Cc3 e5 6. Cdb5 d6 7. Fg5 a6 8. Fxf6 gxf6 9. Ca3 b5 10. Cdb5 f5 11. exf5 Fxf5 12. c3 Fg7 13. Df3 Fe6.

13. ... Fg6, indiqué en note par l'Encyclopédie, est inférieur, comme l'avait démontré le regretté Tal contre Shamkovich à Riga en 1955, où était jouée pour la première fois la grande variante commençant par 10. ... f5 que Sveshnikov a depuis réhabilitée : 14. h4! e4 15. Dh3 h5 16. Cc2 0-0 17. Fe2 Ce5 18. Cce3 Cd3+ 19. Fxd3 exd 20. 0-0 Te8 21. Tad1 Tc8 22. Cf4 Te4 23. Cxg6 fxc6 24. Txd3 Tc6 (24. ... Txf4 25. Dg3) 25. g3 et les Blancs gagnèrent.

14. Cf4 exf4.

14. ... Ce7 15. Cxe6 fxe6 16. Cxb5 Tb8 17. Ca3 Txb2 18. Fxa6 e4 19. Dh5+ Cg6 20. Fb5+! Rf8 21. 0-0 Fxc3 laisse un jeu incertain.

Sveshnikov recommande ici 14. ... Cd4 et après 15. Dg3 Cf5 16. Cxe6 fxe6 17. Dg4 0-0 préfère la position des Noirs. Mais les Blancs peuvent aussi répondre 15. cxd4 exf4 16. Cc2 0-0 17. Fd3 Dg5 et le jeu n'est pas si clair.

15. Dxc6+ Re7 16. Fd3.

On joue généralement ici 16. Cc2 pour éviter la poussée du Pion b, mais les Noirs gardent l'initiative grâce à leur paire de Fous et leur meilleur développement : 16. ... Te8 17. Fd3 (17. Fe2? Rf8! 18. 0-0 Ff5 19. Fd1 Fe4! et la Dame blanche n'a plus de case) 17. ... Fd7 18. Df3 Rf8+ 19. Rd2 (Rf1!) Dh4!.

16. ... b4 17. Db7+ Dd7 18. Dxb4 f3 19. g3 Tab8 20. Df4 Txb2 21. 0-0 Fxc3 22. Cc4 Tb4 23. Tac1 Ff6 24. Tfe1.

Grâce à la poussée b4, les Noirs ont pu donner du jeu à leur Fou noir et à la Tour. Le clouage du Cavalier blanc pouvait ici être évité par Dxf3, mais les Blancs veulent activer au maximum leur Tour et clouer à leur tour le Fou e6.

24. ... d5 25. Tcd1?!

Il me semble que même si 25. Ce5 ne donnait pas d'avantage aux Blancs, c'était tout de même un meilleur coup : 25. ... Txf4 26. Cxd7 Ta4 27. Cb6 Ta5 28. Tc2 Fd4.

25. ... Tc8?

Très mauvais. D'abord parce que ce coup abandonne le Pion h et l'éventuelle possibilité d'une poussée h5-h4. Mais surtout parce qu'il perd l'occasion de gagner du matériel. J'avais peur, sur 25. ... dxc4 de 26. Fe4 (suivi de Dd6) car je n'envisageais que la réponse 26. ... Db5 (pour protéger la Tour) qui perd après 27. Dd6+ Re8 28. Fc6+, alors qu'il y a la bonne réponse 26. ... Fd4 27. Dh4+ (Fxf3 c3!) Rf8 (Re8? 28. Txd4 Dxd4 29. Fc6+ 28. Fc2 c3 29. Te4 De7! 30. Txd4 Dxd4 31. Txf4 Tb2 32. Td8+ Rg7 33. Txf8 Rxf8 (Txc2? 34. T4xh7+ Rf6 35. h4!) 34. Fxh7 Rg7 et le Pion c3 va gagner.

Bien sûr, il y a d'autres variantes, comme par exemple, au lieu de 30. T1d4, 30. Dxe7 Rxe7 31. Ted4 Tb2 32. Tc1 Txa2, mais il me semble que ce sont plutôt les Noirs qui ont l'avantage.

26. Ce5 Dd6 27. Dd2 Tcb8?!

Après h5, les Blancs peuvent jouer par exemple 28. Fxa6 Tcb8 29. Cd3 Td4 30. Dc1 h4 31. Fc8 hxg3 32. hxg3 Tg4 33. Rf1 Te4 34. Fxe6 Txe1+ 35. Txe1 fxe6 36. Cf4 e5 37. Dd1 Td8 38. Dxf3.

28. Cxf3 Rf8?!

Peut-être meilleur 28. ... Db6.

29. Fxh7 Tb2 30. Dh6+ Fg7 31. De3 Txa2 (Db6!?) 32. Cg5 d4.

J'ai joué ce coup parce que je pensais que la suite serait 33. Cxe6+ fxe6 34. Dxe6

## EUROPE ECHECS

\*\*\*\*\*

### L'EXPERIENCE ET LA PASSION

Des journalistes, des maîtres, des correspondants à travers le monde pour vous offrir tous les mois depuis 32 ans le meilleur de l'actualité, des sélections de parties commentées, des rubriques pour le joueur confirmé comme pour le débutant.

Abonnement annuel : 285 F

EUROPE-ECHECS — B.P. 1397 — 25006 BESANÇON CEDEX



Dxe6 35. Txe6 Te8 36. Tc6 (ou Txe8) et que je pourrais lutter pour la nullité malgré le Pion de moins.

32. ... Te8 était sûrement plus résistant. Par exemple : 33. Df3 Dd7 34. Txe6 Txe6 35. Cxe6 Dxe6. Mais après 33. Ff5! Ta3 34. De2 Te7 35. Cxe6 fxe6 36. Fxe6 et la défense est autrement plus difficile.

### 33. Df3!

Bien supérieur à la suite envisagée. A partir de maintenant, les Blancs tiennent les Noirs à la gorge et ne les lâcheront plus. La menace est Cxe6.

33. ... Fd5 34. Fe4 Ta3 35. Dh5 Fc4 36. Ff5 d3.

Il n'y a plus de coup satisfaisant. 36. ... Fd5 se heurte à 37. Fe6! Fxe6 38. Txe6 Dd7 39. Th6! Tbe8 40. Tb1 Tc3 41. Th8+ Fxh8 42. Dxh8.

### 37. Te4.

J'attends 37. Ch7+ Rg8 38. Cf6+ avec les suites :

— 38. ... Fxf6? 39. Dh7+ Rf8 40. Dh6+ Rg8 41. Fh7+ Rh8 42. Fxd3+!

— 38. ... Rf8? 39. Cd7+, etc.

— 38. ... Dxf6 39. Fh7+ Rh8 (Rf8? Dc5+) 40. Fxd3+.

Le coup du texte est encore plus fort, puisqu'il développe une Tour avec gain de temps.

### 37. ... Fd5.

37. ... Fb3 se heurte à la même réponse :

38. Fe6! Fxe6 39. Cxe6 fxe6 40. Tf4+ Dxf4 41. Dc5+ Rf7 42. gxf4 Tab3 43. Dc7+ Rf6 44. Rg2 T8b5 45. Dd8+ Rf7 46. Dd7+ Rf6 47. Te1 T5b6 48. f5 e5 49. f4, 1-0.

De LAGONTRIE.

## ECHIQUIER N° 2 DEFENSE EST-INDIENNE

MAC NAB  
(Ecosse)

VINOT  
(France)

1. c4 g6 2. Cf3 Fg7 3. g3 Cf6 4. Fg2 0-0 5. 0-0 d6 6. d4 Cc6 7. Cc3 a6 8. b3 Tb8 9. e3 b5 10. De2 Ca7 11. Td1 Cd7 12. Fb2 bxc4 13. Dxc4 c5 14. Ca4 Cb5 15. dxc5 Fxb2 16. Cxb2 Cxc5 17. b4 Ce6 18. a4 Ca7 19. Cd3 Db6 20. Dh4 Te8 21. Fh3 Cf8 22. Fxc8 Tbx8 23. Tac1 Db7 24. Cd2 Cc6 25. Tb1 Cd7 26. De4 Cf6 27. Df3 Dd7 28. Ce4 Cg4 29. Df4 f5 30. Cdc5 Da7 31. Ce6 Cd8 32. Cxd8 Txd8 33. Cg5 Tc2 34. Tf1 Tdc8 35. Df3 Cf6 36. Dd1 Db7 37. b5 axb5 38. Txb5 Da8 39. Da1 h6 40. Ce6 Rf7 41. Cd4 T2c4 42. a5 Ce4 43. Tb2 Cc3 44. Da3 Dd5 45. Ce2 T8c5 46. a6 Cxe2+ 47. Txe2 Ta5 48. Nulle.

## ECHIQUIER N° 3 DEFENSE NIMZOVITCH

DE LAGONTRIE  
(France)

STRAND  
(Norvège)

1. d4 Cf6 2. c4 e6 3. Cc3 Fb4 4. e3 0-0 5. Cge2 d5 6. a3 Fe7 7. cxd5 exd5 8. g3 c6 9. Fg2 Ff5 10. 0-0 Te8 11. f3 Ff8 12. g4 Fe6 13. Cf4 Fc8 14. h3 Fd6 15. e4 dxe4 16. fxe4 c5 17. Cd5 Cxd5 18. Cxd5 cxd4 19. Dxd4 Cc6 20. Df2 Fe6 21. Ff4 Fxd5 22. exd5 Fxf4 23. Dxf4 Ce5 24. Tad1 Db6+ 25. Dd4 Cc4 26. Dxb6 axb6 27. Tf2 Ce3 28. Td4 Cxg2 29. Rxg2 Tad8 30. d6 Rf8 31. Tfd2 Te6 32. b4 Re8 33. d7+ Re7 34. g5 Nulle.

## ECHIQUIER N° 1 DEFENSE PIRC

MASUREL  
(France)

LUDGATE  
(Irlande)

1. e4 g6 2. d4 Fg7 3. Cc3 d6 4. f4 Cf6 5. Cf3 0-0 6. Fd3 Cc6 7. e5 dxe5 8. fxe5 Ch5 9. Fe3 Fg4 10. Fe2 f6 11. exf6 exf6 12. Dd2 Ce7 13. 0-0-0 Cf5 14. Rb1 Te8 15. Ff2 Fh6 16. De1 Cf4 17. Fc4+ Rg7 18. Df1 Ch3 19. Fb3 Dd6 20. Fg3 Cf4 21. Df2 Ce3 22. Tdg1 c6 23. d5 cxd5 24. h3 Fxf3 25. Dxf3 Tad8 26. Ce2 Te4 27. Fxd5 Cexd5 28. Dxe4 Cxe2 29. Fxd6 Cdc3+ 30. bxc3 Cxc3+ 31. Rb2 Cxe4 32. Fc7 Td5 33. a4 Fd2 34. Tf1 Td4 35. Tf3 Txa4 36. Td3 b5 37. Td1 Tb4+ 38. Ra3 Tc4 39. Fb8 Fb4+ 40. Rb2 a5 41. Td7+ Rh6 42. T1d5 Fc3+ 43. Rc1 Tb4 44. Fd6 Cxd6 45. T7xd6

MASUREL  
(France)

DEHMELT  
(U.S.A.)

## ECHIQUIER N° 1 PARTIE ESPAGNOLE

1. e4 e5 2. Cf3 Cc6 3. Fb5 a6 4. Fa4 Cf6 5. 0-0 Fe7 6. Te1 b5 7. Fb3 0-0 8. c3 d6 9. h3 Fb7 10. d4 Te8 11. Cbd2 Ff8 12. Fc2 exd4 13. cxd4 h6 14. b3 d5 15. e5 Cd7 16. Cf1 Fb4 17. Te2 Cf8 18. Dd3 Fe7 19. a3 b4 20. a4 a5 21. Te1 Fa6 22. Df5 Dd7 23. Dh5 Fxf1 24. Ff5 Dd8 25. Rxf1 Ta6 26. e6 fxe6 27. Txe6 Cb8 28. Txa6 Cxa6 29. Fxh6 Ff6 30. Fg5 c5 31. Tc1 c4 32. Fxf6 gxf6 33. bxc4 dxc4 34. Txc4 Abandonnent.

a4 46. Tc6 Fe5 47. Ta6 a3 48. Td7 Fb2+ 49. Rb1 Fc3+ 50. Ra2 Tb2+ 51. Rxa3 b4+ 52. Ra4 Ta2+ 53. Rb5 Txc2 54. Rc4 Fe1+ déc. 55. Rb3 Txc2 56. Txf6 Nulle.

## ECHIQUIER N° 4 DEFENSE FRANÇAISE

TAKSRUD  
(Norvège)

WALLYN  
(France)

1. e4 e6 2. d4 d5 3. Cc3 Cf6 4. Fg5 dxe4 5. Cxe4 Fe7 6. Fxf6 Fxf6 7. Cf3 0-0 8. c3 Cd7 9. Fd3 e5 10. Dc2 exd4 11. cxd4 g6 12. 0-0 Fg7 13. Tfd1 Cb6 14. Ce5 c6 15. a3 Cd5 16. Fe4 Dd6 17. Te1 Td8 18. Ce5 b6 19. Cd3 Fb7 20. Tad1 Tac8 21. g3 Te8 22. Fg2 Te7 23. Db3 Tce8 24. Te2 Fa6 25. Tc2 Fxd3 26. Cxd3 Fxd4 27. Dc4 Fg7 28. a4 Te6 29. b4 Ce7 30. Ff3 Cf5 31. Fxc6 Tc8 32. b5 Cd4 33. Cb4 Txc6 34. bxc6 Cf3+ 35. Rg2 Dxd1 36. Tc1 Ce1+ 37. Rf1 Df3 38. Dxe6 fxe6 39. c7 Dh1+ 40. Nulle.

## ECHIQUIER N° 10 DEFENSE FRANÇAISE

DEROUINEAU  
(France)

KING  
(Canada)

1. e4 e6 2. d4 d5 3. Cc3 Fb4 4. e5 c5 5. a3 Fxc3+ 6. bxc3 Ce7 7. Dg4 Dc7 8. Dxc7 Tg8 9. Dxh7 cxd4 10. Ce2 Cbc6 11. f4 Fd7 12. Dd3 dxc3 13. Cxc3 a6 14. Fd2 Tc8 15. h4 Cf5 16. Th3 Ccd4 17. h5 f6 18. exf6 Rf7 19. h6 Tg4 20. h7 Th8 21. 0-0-0 Dc5 22. Rb2 Cd6 23. Th5! C4f5 24. Dh3 Tg3 25. Dh2 Ce4 26. Fd3 Txd3 27. cxd3 Cf2 28. Txf5! Cxd1+ 29. Cxd1 exf5 30. Dh6 Df8 31. Dh5+ Re6 32. Fc3 d4 33. Fxd4 Dd6 34. Fc3 Dxd3 35. f7 Fa4 36. Dg6+ Rd7 37. Ce3!! De2+ 38. Ra1 Fb3 39. Dxf5+ Rc6 40. De4+ Abandonnent.

## ECHIQUIER N° 2 DEFENSE NIMZOVITCH

VINOT  
(France)

SAROSY  
(Canada)

1. d4 Cf6 2. c4 e6 3. Cc3 Fb4 4. a3 Fxc3+ 5. bxc3 0-0 6. e3 c5 7. Fd3 Cc6 8. Ce2 b6 9. e4 Ce8 10. Cg3 Fa6 11. Dh5 d6 12. 0-0 Ca5 13. f4 f6 14. d5 e5 15. Tf3 Tb8 16. Cf5 Tb7 17. Th3 g6 18. Ch6+ Rh8 19. Dxc6 Dd7 20. Cf5 Df7 21. Dh6 Fxc4 22. Fxc4 Cxc4 23. Ta2 Tg8 24. Dh4 Dd7 25. Tf2 Tg6 26. Dh5 Tg8 27. Tff3 Da4 28. Tfg3 exf4 29. Fxf4 Txc3 30. Txc3 Db5 31. Dd1 Tf7 32. h4 Dd7 33. h5 Tg7 34. Cxg7 Cxg7 35. h6 Ce8 36. Dh5 b5 37. Fg5 Abandonnent.

## ECHIQUIER N° 4 DEFENSE NIMZOVITCH

WALLYN  
(France)

MONTECATINE  
(Espagne)

1. d4 Cf6 2. c4 e6 3. Cc3 Fb4 4. f3 c5 5. d5 Ch5 6. g3 f5 7. e4 0-0 8. e5 f4 9. Fg2 g5 10. Fd2 d6 11. g4 Cg7 12. exd6 exd5 13. Cxd5 Dxd6 14. Fxb4 cxb4 15. h4 De5+ 16. Cge2 h6 17. hxg5 hxg5 18. Dc2 Cc6 19. Dh7+ Rf7 20. Th6 Re8 21. Dg6+ Rd8 22. 0-0-0 Ca5 23. Cdx4+ Abandonnent.

## ECHIQUIER N° 4 DEFENSE EST-INDIENNE

MARTINOVSKY  
(U.S.A.)

WALLYN  
(France)

1. c4 Cf6 2. Cc3 g6 3. g3 Fg7 4. Fg2 0-0 5. d4 d6 6. e4 e5 7. Cge2 exd4 8. Cxd4 Cc6 9. Cxc6 bxc6 10. 0-0 Cd7 11. Dc2 Te8 12. b3 Cc5 13. Fb2 a5 14. Tad1 f5 15. Tfe1 fxe4 16. Cxe4 Cxe4 17. Txe4 Tf8 18. Tde1 Fd7 19. Fxg7 Rxg7 20. Te7+ Tf7 21. Dc3+ Rg8 22. Txf7 Rxf7 23. Te4 a4 24. b4 Dh8 25. Tf4+ Rg8 26. Dxh8 Rxh8 27. Tf7 Td8 28. f4 d5 29. cxd5 cxd5 30. Fxd5 Fh3 31. Ff3 Td3 32. Rf2 Td2+ 33. Re3 Txa2 34. Txc7 Nulle.

## ECHIQUIER N° 9 DEFENSE HOLLANDAISE

TROFFIGUER  
(France)

CAMPBELL  
(Ecosse)

1. d4 f5 2. Cf3 e6 3. g3 Cf6 4. Fg2 d5 5. 0-0 Fd6 6. b3 c6 7. c4 De7 8. Fb2 0-0 9. e3 Fd7 10. Cbd2 Fe8 11. Ce5 Fh5 12. Dc1 Cbd7 13. f3 c5 14. Cxd7 Cxd7 15. cxd5 exd5 16. e4 fxe4 17. fxe4 Txf1+ 18. Dxf1 Tf8 19. Db5 Cb6 20. e5 Fc7 21. Dxc5 Dd7 22. Tf1 Tc8 23. Fa3 Ff7 24. De7 Dxe7 25. Fxe7 Cd7 26. Fh3 Te8 27. Fa3 Fe6 28. Fxe6+ Txe6 29. Tc1 Tc6 30. Rf1 Fb6 31. Cf3 Cf8 32. Txc6 bxc6 33. Fxf8 Rxf8 34. Re2 Re7 35. Rd3 h6 36. b4 g5 37. g4 a5 38. bxa5 Fxa5 39. Cd2 Re6 40. Cb3 Fb6 41. a4 Re7 42. a5 Fa7 43. a6 Fb6 44. Ca5 Rd7 45. e6+ Abandonnent.

## ECHIQUIER N° 9 DEFENSE EST-INDIENNE

HEMPSON  
(Angleterre)

TROFFIGUER  
(France)

1. d4 Cf6 2. c4 g6 3. Cc3 Fg7 4. e4 d6 5. f3 0-0 6. Fe3 Cc6 7. Ce2 a6



8. Dd2 Tb8 9. Cc1 e5 10. d5 Cd4 11. Cb3 Cxb3 12. axb3 c5 13. b4 cxb4 14. Ca4 b5 15. cxb5 axb5 16. Dxb4 Ce8 17. Cb6 Fh6 18. Ff2 Txb6 19. Da5 Ta6 20. Dxd8 Txa1+ 21. Re2 Fa6 22. Fe3 b4+ 23. Rf2 Fxe3+ 24. Rxe3 Txf1 25. Txf1 Fxf1 26. Rf2 Fd3 27. Db6 f5 28. Re3 fxe4 29. fxe4 Fc2 30. Dxb4 Tf4 31. Rd2 Fb1 32. g3 Tf8 33. Re3 Cf6 34. Dxd6 Fxe4 35. g4 Fxd5 36. g5 Cg4+ 37. Rd2 Ff7 38. h3 Cf2 39. Dxe5 Te8 40. Da5 Ce4+ 41. Rd3 Cd6 42. Dc7 Fc4+ 43. Rc2 Te2+ 44. Rd1 Te6 45. Db8+ Rg7 46. Nulle.

**ECHIQUEUR N° 2**  
**DEFENSE BENONI**

VINOT (France) QUARESMA (Portugal)

1. d4 c5 2. d5 g6 3. e4 d6 4. c4 e5 5. Cc3 h5 6. f4 exf4 7. Fxf4 g5 8. Fe3 g4 9. Dd2 Cd7 10. Cge2 Fh6 11. Cf4 Ce5 12. Fe2 D67 13. 0-0-0 Fd7 14. Thf1 h4 15. g3 Fg7 16. Tf2 Cf6 17. Tdf1 0-0-0 18. Rb1 hxg3 19. hxg3 Tde8 20. Dc2 Cf3 21. Fd3 Ch7 22. Ch5 Fe5 23. b4 Chg5 24. bxc5 dxc5 25. Cf4 Fxc3 26. Dxc3 Cxe4 27. Da5 Cxf2 28. Fxc5 Cd2+ 29. Rc2 Fa4+ 30. Rxd2 Ce4+ 31. Fxe4 Df6 32. Dxa4 Txe4 33. Dxa7 Db2+ 34. Rd3 Txf4 35. Txf4 Db1+ 36. Rc3 De1+ 37. Rb3, Abandonnent.

**ECHIQUEUR N° 4**  
**DEFENSE EST-INDIENNE**

GIBSON (Irlande) WALLYN (France)

1. c4 Cf6 2. Cc3 g6 3. g3 Fg7 4. Fg2 0-0 5. e4 d6 6. Cge2 e5 7. 0-0 Cc6 8. f4 exf4 9. gxf4 Ch5 10. d4 Fg4 11. Fe3 Dd7 12. Dd2 Tae8 13. Tad1 Fh3 14. Tf2 Fxg2 15. Rxc2 Cf6 16. Cg3 Cg4 17. Tf3 Cxe3+ 18. Dxe3 f5 19. e5 dxe5 20. dxe5 Df7 21. Dc5 Cd8 22. h4 c6 23. b3 Ce6 24. Df2 Td8 25. Tfd3 Txd3 26. Txd3 De7 27. Cge2 Td8 28. Txd8+ Dxd8 29. Dxa7 Dxb4 30. Dxb7 Dg4+ 31. Rh1 Df3+ 32. Rg1 Cxf4 33. Dc8+ Ff8 34. Cxf4 Dxf4 35. Nulle.

**ECHIQUEUR N° 10**  
**DEFENSE FRANÇAISE**

DEROUINEAU (France) HALLDORSSON (Islande)

1. e4 e6 2. d4 d5 3. Cc3 Fb4 4. e5 Ce7 5. a3 Fxc3+ 6. bxc3 c5 7. Dg4 Dc7 8. Dxc7 Tg8 9. Dxb7 cxd4 10. Ce2 Cbc6 11. f4 Fd7 12. Dd3 dxc3

13. Cxc3 a6 14. Fd2 Tac8 15. h4 Ca5 16. h5 Cc4 17. h6 Dc5 18. h7 Th8 19. Fe2 Cxa3 20. Fd1 Cc4 21. Ce2 Fb5 22. Dd4 Cxd2 23. Rxd2 Rf8 24. Dxc5 Txc5 25. Tb1 Tc7/26. Cd4 Fd7 27. Tb3 Rg7 28. Tbh3 Cg6 29. g3 Cf8 30. c3 Txb7 31. Txb7 Cxb7 32. Fc2 Cf8 33. g4 Cg6 34. Fxg6 fxe6 35. f5 exf5 36. e6 Fe8 37. gxf5 gxf5 38. Cxf5+ Rf6 39. Cd4 Fg6 40. Tf1+ Re5 41. Te1+ Fe4 42. Tf1 Rd6 43. Tf8 Te7 44. Td8+ Re5 45. Tf8 Th7 46. Tf7 Rd6 47. Tf8 Th2+ 48. Re3 Th7 49. Nulle.

**ECHIQUEUR N° 3**  
**DEFENSE GRUNFELD**

DE LAGONTRIE (France) GIBNEY (Irlande)

1. d4 Cf6 2. c4 g6 3. Cc3 d5 4. cxd5 Cxd5 5. e4 Cxc3 6. bxc3 Fg7 7. Fc4 c5 8. Ce2 Cc6 9. Fe3 0-0 10. 0-0 cxd4 11. cxd4 Fg4 12. f3 Ca5 13. Fd3 Fe6 14. d5 Fxa1 15. Dxa1 f6 16. Tb1 Fd7 17. Fh6 Tf7 18. e5 fxe5 19. Dxe5 Tc8 20. Fd2 Tc5 21. Dd4 b6 22. Fb4 Tc8 23. Fc3 Tf6 24. Fa1 Ff5 25. Fxf5 gxf5 26. Cf4 Rf7 27. Ce6 Dg8 28. Dd3 Cc4 29. Te1 Cd6 30. Fxf6 Rxf6 31. Dd4+ Rf7 32. Dh4 Tc4 33. Dh5+ Dg6 34. Cg5+ Re8 35. Cxb7 Dxb5 36. Cf6+ Rf7 37. Cxb5 Td4 38. Te2 Txd5 39. g4 Td4 40. gxf5 Cxf5 41. Cg3 Ch4 42. Rf2 Ta4 43. Ce4 Ta3 44. Rg3 Cf5 45. Rg4 Cd4 46. Cg5+ Re8 47. Te4 Cc6 48. h4 Txa2 49. h5 Cd8 50. h6 Th2 51. h7 Cf7 52. Ch3 Txb3 53. Rxb3 Cg5+ 54. Rg4 Cxb7 55. Rf5 Cf8 56. Tc4 Rd7 57. Td4+ Rc7 58. Tc4+ Rd6 59. Td4+ Rc7 60. Tc4+ Rd6 61. Nulle.

**ECHIQUEUR N° 4**  
**DEFENSE FRANÇAISE**

PHILLIPS (Galles) WALLYN (France)

1. d4 Cf6 2. Cc3 d5 3. e4 e6 4. e5 Cfd7 5. Cf3 c5 6. Ff4 Cc6 7. Fb5 Db6 8. dxc5 Fxc5 9. 0-0 a6 10. Fxc6 Dxc6 11. Cd4 Dc7 12. Cb3 Fe7 13. Te1 b5 14. a3 Fb7 15. Cd4 Dc4 16. Te3 0-0 17. Tg3 g6 18. Td3 Tac8 19. Fh6 Tfe8 20. Ff4 Ff8 21. Cce2 Dc7 22. Tc3 Db8 23. Te3 Cb6 24. b3 Fg7 25. Fg3 Cd7 26. f4 Cc5 27. c3 Ce4 28. Cf3 Ff8 29. Td3 a5 30. Fh4 b4 31. axb4 Fa6 32. c4 Fxb4 33. Te3 Db6 34. Cfd4 Cc5 35. cxd5 Fxe2 36. Cxe2 Ce4 37. Dd3 Fc5 38. Rf1 Fxe3 39. Dxe4 exd5 40. Dxd5 Tb8 41.

Dxa5 Dxa5 42. Txa5 Txb3 43. g3 Tb2 44. Ta3 Fc5 45. Td3 Fe7 46. Fxe7 Txe7 47. Re1 Tc7 48. Td2 T7c2 49. Txc2 Txc2 50. g4 Rf8 51. Rf2 Re7 52. Re3 Tb2 53. Rd3 Re6 54. h4 h5 55. Cd4+ Rd5 56. g5 Th2 57. Cf3 Ta2 58. Ce1 Ta3+ 59. Abandonnent.

**ECHIQUEUR N° 1**  
**DEFENSE EST-INDIENNE**

KARASON (Islande) MASUREL (France)

1. c4 Cf6 2. Cc3 g6 3. e4 d6 4. d4 Fg7 5. Fe2 0-0 6. Fg5 c5 7. d5 h6 8. Ff4 e6 9. dxe6 Fxe6 10. Fxd6 Te8 11. Cf3 Cc6 12. 0-0 Da5 13. Ff4 Tad8 14. Dc2 Cxe4 15. Cxe4 Ff5 16. Db3 Txe4 17. Fe3 Cd4 18. Fxd4 cxd4 19. Fd3 Te7 20. Ce1 b6 21. Fxf5 Dxf5 22. Cd3 Tde8 23. Tad1 Te2 24. Da4 T8e7 25. b4 Rh7 26. c5 De6 27. Cc1 Tb2 28. Da3 Tc2 29. Dd3 Tc3 30. Db5 bxc5 31. bxc5 a6 32. Da5 Dc4 33. Dd8 Dxc5 34. Cb3 Da7 35. Td2 Td7 36. Da5 d3 37. Abandonnent.

**ECHIQUEUR N° 6**  
**DEFENSE ALEKHINE**

COLL (Irlande) DANZANVILLIERS (France)

1. e4 Cf6 2. e5 Cd5 3. d4 d6 4. Cf3 Fg4 5. Fe2 e6 6. 0-0 Cb6 7. c4 dxe5 8. Cxe5 Fxe2 9. Dxe2 Dxd4 10. Td1 Dh4 11. Cc3 c6 12. g3 Dh3 13. Fg5 f6 14. Cg4 Rf7 15. Te1 e5 16. Df3 C8d7 17. Fh4 h5 18. Ce3 Fc5 19. Ce4 Fxe3 20. fxe3 Dg4 21. Dg2 Cxc4 22. h3 De6 23. Tad1 Tab8 24. Df1 Rg8 25. b3 Ccb6 26. Td6 De7 27. Df5 Tf8 28. Ted1 Tf7 29. Te6 Df8 30. Ted6 Dc8 31. Cxf6 gxf6 32. Fxf6 Thh7 33. Dg5+ Rf8 34. Fxe5 Cd5 35. Tg6 Re8 36. Te6+ Ce7 37. Fb2 Cf8 38. Ted6 Tf5 39. Dh4 Td5 40. T1xd5 cxd5 41. Tf6 Cd7 42. Tf1 Dc2 43. Fa3 Dg6 44. Df4 Tf7 45. Abandonnent.

ABONNEZ-VOUS AU C.D.E.

**LE JEU INTERNATIONAL**

**IV° CHAMPIONNAT D'EUROPE**  
**PAR EQUIPES**

**GAMBIT DAME (D47 SL 9.5)**

SIMON (France) BANGIEV (URSS)

1. d4 d5 2. c4 c6 3. Cc3 Cf6 4. Cf3 e6 5. e3 Cbd7 6. Fd3 dxc4 7. Fxc4 b5 8. Fd3 Fb7 9. e4 b4 10. Ca4 c5 11. e5 Cd5 12. 0-0 cxd4 13. Cxd4 Cxe5.

13. ... g6 14. Dg4 Cc7 15. Te1 h5!? 16. De2!? Fg7 17. Fe4! Dc8! 18. Fg5!? Fe4!? 19. De4 Da6! 20. Tac1 Tc8 21. Tc6?! Da4 22. Ce6! fxe6 23. Dg6 Rf8 24. Fe7! Rg8 25.

**LE HAVRE 1992**

par MF Bruno SAN MARCO  
(le vainqueur de cet open)  
avec de nombreuses parties commentées et des articles théoriques sur les débuts joués au Havre!  
Prix : 50 F.

Bruno SAN MARCO,  
98, rue Raymond Losserand,  
75014 PARIS

Tc7!, 0,5-0,5, Khuzman-Bangiev, Lvov 1988.

14. Fb5+ Cd7 15. Te1 Tc8!.



15. ... Fe7 16. Txe6! fxe6 17. Cxe6 Dc8 18. Cxg7+ Rf7 19. Dh5+ avec attaque.

16. Dg4!?

Après 16. Dh5 g6, les Blancs ont le choix entre 17. De5 Df6 18. De4 Fg7? (18. ... Tc7!) 19. Cxe6 fxe6 20. Fg5 Df7 21. Dxe6+ Dxe6 22. Txe6+ Rf7 23. Fxd7 Tc7 24. Td6 avec avantage blanc, Mikhalchishin-Lanc, Trnava II 1988 ; ou bien 17. De2



a6 18. Fxa6 Fxa6 19. Dxa6 Ta8 20. Dc4 Txa4 21. Dxd5 Fe7 22. Cxe6 fxe6 23. Dxe6 Ta5 24. Fh6 Tf8 25. Fxf8, et 1-0 au 47<sup>e</sup> coup, Timman-Nogueiras, Rotterdam 1989 ; 17. Dh3 est également envisageable, mais sans doute plus superficiel.

**16. ... Cf6.**

16. ... a6 est violemment réfuté : 17. Txe6+! fxe6 (sur tout autre coup, la réplique 18. Cf5 est très forte, par exemple : 17. ... Fe7 18. Cf5 fxe6 19. Cxg7+ Rf7 20. Dxe6+ Rf8 21. Fh6 +-) 18. Dxe6+ et maintenant : (i) 18. ... De7 19. Fxd7+ Rd8 20. Fxc8 +- (ii) 18. ... Ce7 19. Cf5 (menaçant Cd6 mat) 19. ... Dc7 20. Cd6+ Rd8 21. Cc5 +- (iii) 18. ... Fe7 19. Cf5 (avec l'intention de jouer 20. Cd6+ Rf8 21. Df7 mat) 19. ... Dc7 20. Fg5 +-.

**17. De2! (NT).**

Complément logique du coup précédent. La domination de la colonne semi-ouverte centrale va s'avérer déterminante.

**17. ... Fe7 18. Fg5! Fd5 19. Tad1 0-0 20. Cf5! exf5.**

Aveu d'impuissance, mais 20. ... h6 21. Cxh6+ gxh6 22. Fxh6 n'est guère réjouissant. Le reste n'est plus qu'une affaire de technique, donc à ne pas prendre à la légère...

**21. Dxe7 Dxe7 22. Txe7 Fe6 23. Fxd7 Cxd7 24. Texd7 Fxd7 25. Txd7 h6 26. Fe3 Tfd8 27. Txd8 Txd8 28. Rf1 f4 29. Fxf4 Td1+ 30. Re2 Ta1 31. Cc5! Txa2 32. Cd3.**

Le Pion b2 est un atout très important dans la main des Blancs.

**32. ... a5 33. Fe5 f6 34. Fd4 Ta1 35. b3! Tb1 36. Rd2 Th1.**

Sur 36. ... Txb3, non pas le trop évident 37. Rc2 à cause de 37. ... Ta3 38. Fb2 b3+! qui permet un peu (trop) de résistance, mais le simple 36. Fb2! qui enferme la Tour noire. Comme quoi certaines positions simples en apparence peuvent cacher des pièges diaboliques.

**37. h3 Rf7 38. Fb6 Tb1 39. Cc1!**

39. Rc2 Ta1. Les Noirs ont maintenant le choix de leur mort.

**39. ... Tb2+ 40. Rd1.**

Menaçant Fd4.

**40. ... a4.**

Seul coup.

**41. bxa4! b3 42. Cd3!!.**

La pointe de 39. Cc1.

**42. ... Ta2.**

42. ... Tb1+ 43. Rd2 (idée Rc3) ou 42. ... Tc2 43. a5 (idée a6).

**43. a5 Re7 44. Rc1 Rd6.**

44. ... Ta1+ 45. Rb2 est également sans espoir.

**45. Rb1.**

Les Noirs abandonnent, 0-1.

**COUPE DU MONDE 8/9**

**GROUPE 204 EN 1991**

**GAMBIT BENKO**

WALTHER  
(Allemagne)

DECALLONNE  
(France)

**1. d4 Cf6 2. c4 c5 3. d5 b5 4. Cd2.**

Le Gambit Benkő est ici refusé par les Blancs qui cherchent à défendre pied à pied le point c4 et activer leur développement au centre. Les autres méthodes pour refuser le Gambit sont 4. Fg5, 4. a4, 4. Dc2 et surtout 4. Cf3 remis à l'honneur par Kortchnoï.

**4. ... bxc4.**

La réaction naturelle ; le coup Da5 se rencontre aussi quoique les Blancs restent avec un petit plus : 5. e4 d6 6. Cf3 g6 7. Dc2 a6 8. Fd3 Cbd7 9. 0-0 Fg7 10. a3 Db6 11. Tb1 b4 12. ab4 Dxb4 13. Te1 0-0 14. h3 (Sydor - Miles, Dortmund 1975) ou encore 5. b4 Dxb4 6. Tb1 Da5 7. Txb5 Dc7 8. Cgf3 d6 9. g3 g6 10. Fg2 Fg7 11. 0-0 0-0 12. e4 Cbd7 13. h3 (García - Waganian, Moscou 1975).

**5. e4 d6.**

5. ... e6 est intéressant, mais là aussi les Blancs gardent un petit avantage débutal : 6. dxe6 dxe6 7. Cgf3 Fe7 8. e5 Cd5 9. Fxc4 0-0 10. 0-0 Cb6 11. De2 Cc6 12. b3 Dc7 13. Fb2 (Durik - Gross, Moscou 1978).

**6. Fxc4.**

L'autre variante est Ce2 avec l'idée de pousser f4 puis e5.

**6. ... g6 7. b3 Fg7 8. Fb2 0-0 9. Cgf3 Cbd7 10. 0-0 Cb6 11. Dc2.**

Supérieur à 11. Te1 Tb8 12. e5 Cfxd5 13. Fxd5 Cxd5 14. Cc4 Fb7 avec avantage blanc (Lehmann - Benkő, Etats-Unis 1970).

**11. ... Tb8 12. Fc3.**

Les Noirs attaquaient le Pion e4 et le Fb2 ; mais aussi les Blancs retirent celui-ci d'une case exposée mais il y a sûrement la place pour un renforcement du jeu blanc : peut-être Tfe1.

**12. ... e6.**

Mérite un point d'exclamation selon M. Walther qui s'attendait à 12. ... Fg4 puis 13. h3 Fxf3 14. Cxf3 avec avantage blanc (Estevez - Zescowski, Sochi 1976).

**13. de6 fe6.**

Menaçant ... d5.

**14. Tad1.**

14. e5 ne s'oppose pas mieux au plan noir : 14. ... Cfd5 15. Fa5 Cb4 16. Fxb4 cxb4 17. Tae1 Cxc4 18. Dxc4 dxe5 19. Te3 Dd5 (Ornstein - Bielzik, Gausdal 1983).

**14. ... Ce8.**

A57/4

L'immédiat ... d5 permet 15. e5 qui enferme pour longtemps le Fg7, ce qui ne me plaisait pas ; de plus cela jette un doute sur le coup « théorique » 12. Fc3 qui ressemble plutôt à une perte de temps.

**15. Fxg7.**

Le plus simple, 15. Db2? Ca4 gagne mais les Blancs pouvaient tenter 15. e5 d5 16. Fd3 De7 17. Tfe1 Fb7 avec un jeu à double tranchant.

**15. ... Cxg7 16. Cb1 d5 17. ed ed 18. Fd3 Fg4.**

Et les Noirs se sont libérés avec ou moins l'égalité.

**19. Cbd2.**

Une belle illustration des difficultés des Blancs qui doivent rejouer la même pièce pour la troisième fois.

**19. ... Dc7.**

Pour protéger c5 bien sûr mais surtout le début d'un plan qui vise à maintenir coûte que coûte les Pions pendants au centre, tout en sensibilisant l'aile Roi blanche au moment où les Blancs délaissent leur Roi pour attaquer sur les colonnes c et d.

**20. Tc1 Cd7 21. h3 Fxc 22. CxF Tb6.**

L'appât et la tentative de transfert sur l'aile Roi.

**23. Cd4 Db8.**

Sur la diagonale stratégique.

**24. Ce2.**

Le plan blanc est clair : toutes les pièces montent à l'assaut des Pions pendants et de la Tb6.

**24. ... Ch5 25. Cc3 Cf4 26. Ca4.**

A ce point, il semble que le plan des Blancs soit plus efficace que celui des Noirs mais l'élément gymnastique des Cavaliers renverse la vapeur.

**26. ... Ce5 27. Fe2 Cc6 28. Tfd1.**

Prêt à sacrifier sur d4 pour prendre ensuite en b6 et c5, mais :

**28. ... Cb4 29. Dd2???**

La gaffe tactique qui coûte la partie ; Db2 était indispensable pour donner un peu d'air au Roi. Il aurait fallu jouer ensuite ... T6f6 avec avantage noir.

**29. ... Cxh3+ 30. Rh1.**

La meilleure défense car gxCh3 mène au mat après 30. ... Txf2 31. RxT Dh2+ 32. Re1 Dg3+ 33. Rf1 Tf6+ et mat en deux coups ; cette variante met en lumière le caractère malheureux de 29. Dd2. Les Blancs ne se sauvaient pas non plus par 32. Re3 ou Rf3.

**30. ... Cxf2+ 31. Rg1 Dg3.**

Avec l'idée de mat par Dh4 et Dh1.

**32. Tf1 Dh4.**

Quand même.

**33. Ff3 TxF.**

Abandon au vu des suites : 34. Txf2 Txf2 35. De1 Txc2+ 36. RxT Dxd 37. Txd Tc6 ou bien 35. Dxf2 Dxd 36. RxD Cd3+ 37. Re3 CxT 38. CxT axC.

Les Blancs pouvaient essayer également :

32. Dh6, il aurait suivi ... Tf4 33. CxTb6 axC 34. Tf1 Th4 35. DxT Dxd 36. TxC Cxa2.



Couverture quadrichromie, 44 pages écrites par des « plumes » de qualité : en 2 couleurs sur papier glacé

*Un moyen efficace pour progresser,*  
*Une mine d'informations,*  
*Un ton vif, humoristique et satirique*

*Des jeux, des dossiers, des posters,*  
*une rubrique informatique...*

**LIRE LE GAMBISCO, C'EST L'ADOPTER**

250 F l'abonnement d'un an  
(12 numéros, soit 25 F le numéro !) à

**GAMBISCO**

39, rue Ferdinand-Cappelle  
59660 MERVILLE  
Tél. : 28 49 66 03

les MI Jean-René KOCH,  
Jean-Marc DEGRAEVE,  
Manuel APICELLA,  
Matthew SADLER,  
Mircea PAVLOV,  
les GMI Stuart CONQUEST,  
Victor BOLOGAN  
et les autres



## NOS PARTIES

TOURNOI 2367  
ITALIENNE C 54

PIRAUD

MABIRE

1. e4 e5 2. Cf3 Cc6 3. Fc4 Cf6 4. d3 Fc5 5. c3 d6 6. b4 Fb6 7. a4 a6 8. 0-0 0-0 9. Cbd2 Ce7.

Une nouveauté à cet endroit. L'idée, vue dans une partie Short - Salov (Linares 1990), est de jouer c6 pour permettre le repli du Fou en c7, renforçant le centre.

10. Fb3.

10. a5!?, pour forcer Fa7.

10. ... c6 11. Cc4 Fc7 12. h3 Cg6 13. Te1 Te8 14. a5 d5 15. Ca3?.

Douteux. 15. Ce3 est normal.

15. ... Dd6 16. Dc2 Fd7!?

16. ... Fe6 est-il plus précis ? En tout cas, le jeu Noir est déjà très agréable, bien que la réponse blanche menace de gagner la Dame.

17. Fe3 Ch5!!.

Envisageant simplement de sacrifier quelques pièces pour chahuter le Roi adverse ! 18. Fc5 Df6 19. exd5 cxd5 20. Fxd5 Chf4 21. Fxb7 Cxg2 22. Rxg2 Cf4+ met le doigt sur l'éloignement des pièces blanches à l'aile Dame.

18. d4?.

Un pur suicide. Les Blancs ne sont pas en position de contrôler l'ouverture du jeu.

18. ... exd4 19. Fxd4 dxe4 20. Txe4 Txe4 21. Dxe4 Te8 22. Dc2 Ch4!!.

Les Noirs avaient prévu cette suite dès leur 18<sup>e</sup> coup. Le Cavalier, évidemment tabou, vient détruire la seule défense du roque blanc.

23. Fxf7+!.

J'avais sous-estimé ce coup, et je vois à présent que 23. ... Rxf7 perd après 24. Cg5+ (et non 25. Db3+ Fe6), qui gagne la Dame. L'attaque noire reste cependant irrésistible.

23. ... Rh8 24. Fxe8.

Suite proposée par les Blancs au coup précédent ! Mais après 24. Fxh5 Cxf3+ 25. Rf1 g6! 26. Fxf3 Ff5! suivi de Dh2+, ils sont également perdus.

24. ... Cxf3+ 25. gxf3.

25. Rf1 était meilleur, mais perdait aussi sur 25. ... Cxd4 26. cxd4 Dh2+ 27. Rf1 Fxe8.

25. ... Fxh3!.

La porte se referme ! Bien qu'ayant une Tour de plus, les Blancs sont impuissants à parer l'attaque de mat — ce qui n'est guère étonnant, puisqu'elle se déroule essentiellement sur les diagonales ! La partie se termine très vite.

26. f4 Dxf4 27. f3 Dg3+ 28. Rh1 Dxf3+ 29. Rg1 Cf4 30. Abandonne.

L. PIRAUD.

### 5<sup>e</sup> CHAMPIONNAT D'ALSACE DEFENSE NIMZOVITCH

B. RUCH J.-J. ZORN

1. d4 Cf6 2. c4 e6 3. Cc3 Fb4 4. Fg5 h6 5. Fh4 c5 6. d5 Fxc3+ 7. bxc3 d6 8. dxe6 Fxe6 9. e3 Cbd7 10. Fd3 De7 11. Cf3 g5 12. Fg3 d5 13. cxd5 Fxd5 14. Ff5 Fe4 15. Fd6 Dd8 16. Fxd7 Cxd7 17. h4 Df6 18. hxg5 Dxc3+ 19. Cd2 Fxg2 20. Txh6 Txh6 21. gxh6 Df6 22. Ff4 0-0-0 23. Tc1 Dh4 24. Dc2 Te8 25. Dc4 Dh1+ 26. Re2 Dh5+ 27. f3 Tg8 28. De4 Dg6 29. Cc4 Dxe4 30. Cd6+ Rd8 31. Cxe4 Fh3 32. Cxc5 Tg2+ 33. Rd3 Ff5+ 34. e4 Cxc5+ 35. Txc5 Fg6 36. a4 Tg1 37. Fg5+ Rd7 38. Rd4 b6 39. Td5+ Re6 40. Te5+ Rd6 41. f4 Ta1 42. Fe7+ Rc6 43. f5 Txa4+ 44. Re3 Fh7 45. Ff8 a5 46. Te7 Ta3+ 47. Rf4 Fg8 48. Txf7 Th3 49. Tg7 Fb3 50. Tg3 Txxg3 51. Rxxg3 Fg8 52. f6 Abandonne.

### 4<sup>e</sup> CHAMPIONNAT DE PICARDIE 1990-1991 DEFENSE FRANÇAISE

C. KUCHELBECKER F. FOURNIER  
(642) (487°)

1. e4 e6 2. d4 d5 3. Cd2 Cc6 4. Cgf3 Cf6.

4. ... dxe4 5. Cxe4 Cf6 6. Cxf6 gxf6! 7. Fb5 a6 8. Fxc6 bxc6 9. De2 et le jeu n'est pas clair, Rachels-Penkolski, USA 1991.

5. e5 Cd7.

Le contrôle de la case e5 est l'idée générale qui ressort de cette variante. Après l'avancée du Pion sur cette case stratégique, les Noirs espèrent attaquer par f6 et doivent arriver à la poussée libératrice

e6-e5. Cependant, depuis plusieurs années, ce système a été abandonné car les Blancs obtiennent généralement un très bon jeu.

5. ... Ce4 6. c3 Cxd2 7. Fxd2 f6 8. Fb5! ? avec avantage pour les Blancs, Shamkovich-Lein, Championnat d'URSS, 1965.

6. Cb3.

Une idée de Botvinnik vieille d'un demi-siècle.

6. ... a5.

6. ... Fe7 7. Fb5 a5 8. a4 Ca7 9. Fe2 b6 10. h4 h6 11. c3 c5 12. Fe3 Cc6 13. Fb5 Dc7 14. Cbd2 Fa6 15. 0-0 0-0 16. Fxa6 Txa6 17. De2 Taa8 18. Ff4 Tfc8 19. Cb1 avec l'idée Ca3 +=, Ceshkovsky-Savon, Championnat d'URSS, 1974. Le coup du texte est de Larsen.

7. a4 Fe7 8. h4!?

8. Fb5 et on revient à la partie précitée.

8. ... f6!?

Byrne/Mednis. Ce coup est la réalisation concrète du plan des Noirs : la visée étant toujours la case e5.

9. exf6.

9. Fb5 fxe5 [9. ... 0-0 10. exf6 Cxf6 et on retrouve notre variante principale] 10. Fxc6 bxc6 11. dxe5 (11. Cxe5?! Cxe5 12. dxe5 0-0 assure un léger avantage grâce à l'ouverture de la colonne « f » et à la menace temporaire sur f2) c5 contrôlant la case d4, car 11. ... 0-0 12. Cbd4 serait tout à l'avantage des Blancs.

9. ... Cxf6 10. Fb5 0-0 11. Fxc6 bxc6 12. h5?!.

12. Fe3! ? avec l'idée Dd2 puis h5.

12. ... Ce4.

Contrôle les case c5 et d2. Ce Cavalier peut devenir dangereux s'il n'est pas chassé de sa position.

13. h6.

13. Cbd2!?

13. ... g6.

Surtout pas 13. ... gxh6? 14. Fxh6 et le roque des Noirs est en miettes.

14. Fe3.

Menace 15. Ce5.

14. ... Ff6 15. Dc1 De7.

Vise l'échange sur e5 et contrôle la diagonale a3-f8 tout en accentuant le déplacement sur la dernière ligne.

16. c3.

Une possibilité très intéressante résidait en 16. Cbd2 forçant le Cavalier adverse à se replier ; par exemple, 16. ... Cd6 17. Cb3 Ce4 18. Cd2 avec nulle par répétition de coups. Par contre 16. ... c5 17. Cxe4 dxe4 18. Cd2 était avantageux pour les Blancs.

16. ... e5 17. dxe5 Fxe5 18. Cxe5 Dxe5 19. 0-0!?

19. f3 est une catastrophe. 19. Fd4 était à essayer.

19. ... Fa6 20. Te1.

20. Td1 Tf5 21. Cxa5 Th5 22. Ff4! (22. g3 Cxg3! 23. Ff4 De4 24. f3 Dxf3 25. ad. lib. Ce2 mat) Df6 23. f3 Th1+!! 24. Rxh1 Dh4+ 25. Rg1 (25. Fh2? Cg3+ 26. Rg1 Ce2+ →) Df2+ 26. Rh1 Dh4+ 27. Rg1 Df2+ Nulle.

20. ... Tae8! 21. Dc2.



20. ... Tae8 recelait une petite combinaison : si maintenant 21. Cxa5? d4 22. Cxc6 dxe3! 23. Cxe5 exf2+ 24. Rh1 fxe1D 25. Dxe1 Txe5 →.

21. ... Tf5!.

Menace Th5.

22. Fd4 Df4 23. Dc1 Dh4 24. De3.

Le seul coup. 24. f3 Th5 25. Txe4 dxe4 → et 24. g3 Dh3 25. Dd1 Th5 26. Dxxh5 Dxxh5 →.

24. ... Th5 25. Dh3 Df4.

La suite gagne un Pion. Si 24. ... Dxxh3 26. gxh3 Txh3 27. Cxa5 c5 28. Fxc5 Tb8 29. b4 Cxc5 30. bxc5 Txc3 31. Cc6 et les Noirs ont un léger avantage.

26. g3 Dxf2+ 27. Fxf2 Txh3 28. Rg2 Txh6.

28. ... Tb8? 29. Rxh3 Cxf2+ 30. Rg2 Txb3 31. Rxf2 Txb2+ 32. Re3 avec égalité.

29. Cxa5 g5 30. b4 Fc8 31. c4 Fh3+ 32. Rg1.

Si 32. Rf3 Cd2 mat.

32. ... Fg4.

Menace 33. ... Ff3 suivi de Th1.

33. Ta3 Tf8 34. Fc5 Cxc5 (0-1).

35. bxc5 Ta8 36. Cb3 Te6 37. Txe6 Fxe6 38. Cd4 Fd7 → ; les Blancs avaient-ils encore une chance d'annuler ?

F. FOURNIER.



**TOURNOI 2367***D31/15***SEMI-SLAVE - D31**

LANDRY

PIRAUD

**1. d4 d5 2. c4 e6 3. Cc3 c6 4. Cf3 Cd7.**

Une expérience douteuse. 4. ... Cf6 est plus normal.

**5. e4 dxe4 6. Cxe4 Cgf6 7. Fd3 Fe7.**

Pour éviter la suite théorique 7. ... c5, qui donne peu de perspectives aux deux camps, mais acceptant en contrepartie un jeu passif.

**8. 0-0 0-0 9. De2 Dc7 10. Te1 c5 11. d5!?**

C'est la suite la plus tranchante, qui obtient un Pion passé ; 11. Tb1 était l'autre possibilité.

**11. ... exd5 12. Cxf6+ Fxf6 13. cxd5 Td8 14. De4 Cf8 15. Fg5 Db6 16. Tad1 Fd7.**

Un peu tôt pour prendre b2. Si Fxf6 Dxf6 18. De7, je reconsidérerais la question.

**17. Fc4 Te8 18. Df4 Cg6 19. Dg3 Fxb2.**

Les Noirs se décident à prendre le Pion b2 parce que rien n'est meilleur, et que l'échange des Fous est ainsi évité. 20. ... Fxg5 est plat. Je prévois 21. Tb1? Ff5 ou 21. d6 Fd4!?

**20. d6 Db4.**

Après une longue réflexion ! Il ne faut pas jouer le Fou : 21. ... Fd4 22. Cxd4 cxd4 23. Df3 Ce5 24. Txe5! est incontournable. Ne va pas non plus 21. ... Ff6 22. h4!, ni 21. ... Fc3 22. Te3 Db4 23. Fd5.

Les plans réciproques sont clairs : pour les Noirs, aller à Dame (22. Cd2? Fc3, ou encore 22. Fd5 c4!) ; pour les Blancs, attaquer le Roi adverse, tout en valorisant le Pion passé d6. Les possibilités blanches restent supérieures, mais le jeu est devenu aigu et réclame la plus grande précision des deux côtés.

**21. Fd5 c4 22. h4! c3 23. h5 Cf8.**

Avec le piège : 24. Ce5 Txe5! 25. Txe5 c2 26. Tde1 FxT 27. DxF Te8 28. DXT FxD 29. TxF Dxd6!, les Blancs auraient dû se protéger par 24. Fb3! avant de poursuivre leur attaque, et auraient gardé l'avantage.

**24. Ff6?! Dg4!.**

Forcé, et excellent. Après l'échange des Dames, l'initiative change de camp.

**25. Fe7 Dvg3 26. fvg3 c2 27. Tc1 Ff5!.**

Bien plus fort que prendre la Tour : la qualité ne s'envolera pas, et le Fou b2 est la meilleure pièce noire.

**28. Ce5 Ce6 29. Fxb7?.**

Erreur de calcul ? 29. Fb3! Tec8 et 30. ... a5. La fin est rapide, les Blancs se trompent encore au 31<sup>e</sup> coup (Txc1!).

**29. ... Tb8 30. Fc6 Fxc1! 31. Fxe8? Fe3+ 32. Rh2 Txe8 33. Txe3 c1D 34. Tb3 Cc5 35. Abandonne.**

Une partie animée, où les deux camps n'ont pas craint de prendre des risques.

L. PIRAUD.

**TOURNOI 1504/4***C34/4***GAMBIT ROI**

MONTEIL

PEREIRA

**1. e4 e5 2. f4 exf4 3. Cf3 d6 4. d4 g5 5. h4 g4 6. Cg1 Fh6 7. Cc3 c6 8. Fc4.**

Le Fou est mieux placé en e2 ou d3.

**8. ... f5 9. Fd3?!.**

9. e5 est la meilleure suite ; par exemple : 9. ... dxe5 10. dxe5 Dxd1+ 11. Cxd1 Cd7 12. Fxg8 Tvg8 13. Ce2 f3 14. Fxh6 fxe2 15. Rxe2 Cxe5 16. Te1.

**9. ... fxe4 10. Cxe4 d5 11. Cf2.**

11. Cg5! De7+ 12. De2 Dxe2 13. Cxe2 Fxg5 14. hxg5 f3 15. Cf4 Ce7 16. gxf3 17. Cg6! donne une bonne partie aux Blancs.

**11. ... De7+ 12. Fe2.**

12. De2 est préférable.

**12. ... Cf6 13. Cd3 De4 14. Cf2 Dvg2 15. Dd3??.**

Il fallait chasser l'intruse par 15. Ff1 Dg3 16. Ce2 Df3 17. Cxf4+.

**15. ... g3 16. Abandonne.**

C. PEREIRA.

*(Suite page 15.)**(Suite de la page 14.)**B10/9***DEFI 89/30****DEFENSE CARO-KANN**

B. BOUYT

J.-M. MALAR

**1. e4 c6 2. d3 e5 3. Cd2 Cf6.**

d7-d5!.

**4. Cf3 d6.**

Ou Dc7 avec la possibilité de d7-d5.

**5. g3 g6 6. Fg2 Fg7 7. 0-0 0-0 8. a4.**

Assure la protection du Cavalier qui viendra en c4.

**8. ... a5.**

La raison de ce coup est moins évidente ; h6 ou Fg4 étaient possibles mais surtout Cbd7 menaçant de la poussée d6-d5 éventuellement après Dd8-c7.

**9. Cc4 Fg4 10. h3 Fe6 11. Ce3.**

Et non 11. Cg5 Fxc4 12. dxc4 h6 13. Cf3 Cxe4 14. Cxe5 Cxf2 avec avantage.

**11. ... Ce8.**

En vue de la poussée f7-f5 et d'une attaque sur l'aile Roi. Mais la disposition des pièces blanches rend douteuse l'efficacité d'un tel plan. Et s'il y a doute il vaut presque toujours mieux assurer, se développer, agir au centre ; dans cet esprit h6, Cbd7, Dc7 puis d5 paraît être un plan convenable.

**12. d4.**

Profitant du départ du Cavalier f6 qui n'attaque plus e4 ce sont les Blancs qui agissent au centre.

**12. ... exd4?.**

Un coup qui laisse trop de jeu aux Blancs : 12. ... Dc8 13. Rh2 Ca6 était à considérer.

**13. Cxd4 Fc8.**

Trois coups – sur treize joués – avec le Fou pour revenir à la case départ.

**14. f4.**

L'initiative est clairement blanche.

**14. ... Cc7 15. f5 d5.**

Réaction logique suivant le principe « à une attaque sur l'aile, réagir au centre ».

**16. Ce2.**

Les Noirs ont réussi par leur dernier coup à intimider leur adversaire. 16. e5! Fxe5 17. Cg4 Fxg3 18. Fh6 Te8 19. fvg6 suivi de Df3 avec net avantage.

**16. ... Cba6.**

Bien que logique d'après ce qui précède, dxe4 était plus urgent pour couper l'attaque blanche.

**17. Cg4 gxf5.**

dxe4 était toujours préférable.

**18. exf5.**

Les Blancs qui n'ont plus à craindre l'échange des Dames après dxe4 ont visiblement un avantage qui devrait être gagnant.

**18. ... Ce8.**

Pour garder la case f6.

**19. c3.**

Ch6!+ suivi de Cd4 et Dh5.

**19. ... Cc5 20. Fe3 b6.**

Maintenant après f6 et Fa6 les Noirs seront O.K.

**21. f6!.**

Ouverture des lignes pour l'attaque.

**21. ... Cxf6 22. Cxf6+ Fxf6 23. Cd4 Fd7 24. Dh5 Fg7.**

Il n'y a plus beaucoup de solutions ; Ce6 serait contré par Cf5 menaçant Fh6 et Cd6.

**25. Tf4 f5.**

Une porte de sortie était indispensable.

**26. Th4 Df6.**

Peut-être Tf6 était-il plus souple en offrant une case de fuite supplémentaire au Roi noir.

**27. Dxxh7+ Rf7 28. Dh5+.**

Pourquoi pas Cxf5 ouvrant davantage les lignes sur le Roi noir ; Th8 serait donc gênant.

**28. ... Dg6 29. Df3 Re7.**

... Ff6 était contré par 30. Th6 et 29. ... Fe5 par 30. g4.

**30. Ce2.**

Pourquoi pas 30. Te1.

**30. ... Tb8 31. Cf4 Df7 32. Df2 Ce6 33. Cxe6 Fxe6 34. Fxb6.**

Premier avantage matériel.

**34. ... Tc8 35. Dc5+ Re8 36. Te1.**

Avec la menace Dd6.

**36. ... Df6 37. Dd6.**

Autre façon d'attaquer le Fou e6.

**37. ... Rf7 38. Fd4.****LES LIVRES INTERNATIONAUX DU MOIS****(Réponse de la page IV C)**

1. Tg8+! Rxh7 2. Tg7+ Rh8 3. h7, 1-0, par exemple, 3. ... Dh6 4. Tg8+ Rxh7 5. Tg3, et les Noirs sont sans aucun espoir.

**ABONNEZ-VOUS AU « C.D.E. »**



Mettant en évidence la surcharge du Roi et de la Dame noire qui tous deux doivent défendre les Fous.

**38. ... De7 39. Fxg7.**

Le reste va de soi.

**39. ... Rxg7 40. De5+.**

Encore plus fort que le gain immédiat du Fe6.

**40. ... Rg6 41. Dxe6+ Dxe6 42. Txe6+ Rf7 43. Txc6.**

Pour finir par un nouvel uppercut. **Les Noirs abandonnent** car si Txc6 44. Fxd5+ Te6 45. Th6 et si la Tour d8 défend e6 un échange général laisse les Blancs avec trois Pions d'avance.

J. LEMAIRE.

TOURNOI 90/136

**DEFENSE NIMZOVITCH DU PION ROI**

J. MARTENOT

A. BIAUX

**1. e4 Cc6 2. d4 d5 3. e5.**

Un choix intéressant, dans la mesure où Jean Martenot a lui-même joué la défense noire pendant quelque temps.

**3. ... Ff5.**

Nimzovitch lui-même pratiquait volontiers 3. ... f6 qui restreint davantage les réponses blanches.

**4. Cc3!?**

Fidèle à son originalité, l'ami Martenot propose une nouveauté théorique au 4<sup>e</sup> coup ! Myers répertorie : 4. Ce2, 4. Cf3, 4. c3 puis 4. Fb5, 4. Fd3?, 4. Fe3, 4. a3, 4. f4, 4. g4 et 4. h4 (ouf !).

**4. ... Dd7.**

Je reste fidèle à un système que je joue volontiers, sans céder à la provocation : 4. ... Cb4!? 5. Fd3 Dd7 6. a3 Cxd3 7. cxd3 et les Blancs disposent de la colonne « c ».

**5. Fb5 a6 6. Fxc6 Dxc6 7. g4!?**

Toujours dans l'originalité !

**7. ... Fg6 8. Cge2 h5!?**

Avant que ce coup soit rendu impossible par Gg3 ou Cf4.

**9. g5 ?!**

Sans doute le tournant stratégique de la partie. Les Blancs devaient absolument jouer 9. Cf4 avec d'obscures complications.

**9. ... h4.**

Prive le Ce2 de la case g3 et le Pion g5 du soutien du Pion h2.

**10. Cf4 Ff5 11. Fd2.**

La présence de la Tour en h1 interdit la prise du Pion d5.

**11. ... e6 12. Df3!?**

Les Blancs sacrifient le Pion c2 pour obtenir du contre-jeu sur la colonne « c » et menacent 13. Cfxd5.

**12. ... Dd7.**

Protège le Ff5.

**13. Cd3 b6 14. 0-0-0!?**

Sans doute le coup perdant stratégiquement : les Blancs placent le Roi sur l'aile où les Noirs vont attaquer.

**14. ... Ce7 15. Tde1 Cg6 16. De3.**

Pour empêcher ... c5, mais ce n'est que partie remise.

**16. ... Fe7 17. Thg1 0-0 18. f4 Tfc8 19. Rd1 c5.**

Les Noirs vont maintenant méthodiquement investir l'aile Dame. Le reste se passe de commentaires.

**20. Ce2 c4 21. Cb4 a5 22. Cxd5.**

Désespoir ?!

**22. ... exd5 23. Cc3 b5 24. Df3 Td8 25. b3 Fb4 26. Te3 Tac8 27. Dh5 Fxc3 28. e6! fxe6 29. Txc3 Da7 30. Abandonne.**

Une étonnante domination stratégique.

A. BIAUX.

IDF III  
FINALE

**GAMBIT DU ROI**

MORICEAU

LECONTE

**1. e4 e5 2. f4 exf4 3. Cf3 g5.**

La réponse classique sur le coup 3. Cf3 (peut-être aussi la plus compliquée).

**4. h4.**

L'autre option est 4. Fc4 (cf. la partie très intéressante Jordan - Rut du « C.D.E. » de juin 1991).

**4. ... g4 5. Ce5.**

Caractérise le Gambit Kieseritzky. L'autre option, 5. Cg5, n'est pas vraiment recommandable ; par exemple : 5. Cg5 d5 6. d4 f6! 7. Ch3 f3! [7. ... gh3 8. Dh5 Re7 9. Cc3 ♖] 8. Cf4 de4 9. Cc3 Fb4 10. Rf2 Fc3 11. bc3 Dd6 ♣ 12. De1 f5 13. g3 Ce7 14. Fc4 Cbc6 15. a4 Ca5! 16. Fb3 [16. Fa3 Cc4! 17. Fd6 e3 18. De3 Ce3 19. Fe7 Cc2 ] 16. ... Cb3 17. cb3 Cd5 18. Cd5 [18. Fa3 Cf4! 18. ... Dd5 19. Dd1 [19. Tb1 c5 20. dc5 Fe6 Δ 0-0-0 ; f4 →] 19. ... 0-0 20. c4 Df7 21. Te1 c6 22. Dd2 Dg6 23. Df4 Fe6 24. Fb2 h5 25. Tad1 Tad8 26. Te3 Td7 27. Td2 Rh7 28. Fc3 Te8 29. Te1 Dh6! 30. De5 Tf7 31. d5? Fd7 32. Dd4 f4! 33. Te4 fg3 34. Rg3 Dd6, 0-1, Manin-Korolev (Cor. 1987).

**5. ... Cf6.**

« Ce coup caractérise la défense berlinoise, la plus forte riposte contre le Gambit Kieseritzky. » (Glazkov)

**6. d4.**

Ou bien 6. Fc4 d5!, etc.

**6. ... d6 7. Cd3 Ce4 8. Ff4 De7!?**

L'ordre de coups le plus exact (actuellement).

**9. De2!?**

Dans son livre sur le Gambit du Roi, Kortchnoi suggère 9. Fe2!?

**9. ... Cc6!.**

9. ... Fg7 est plus lent. Par exemple : 9. ... Fg7 10. c3 h5 11. Cd2 Cd2 12. Rd2 De2 13. Fe2 Ff5 [13. ... Cc6 14. Tae1 Fe6 ∞ ±] 14. Thf1 Cd7 15. Cb4 Cf6 16. Fb5 Fd7 17. Tae1 Rd8 18. Fg5! Fb5 19. Tf6!, Stoltz-Sämisch, Swinemünde 1932.

**10. c3 Ff5! 11. Cd2 0-0-0 12. 0-0-0.**

Là se trouve peut-être l'erreur. Les Blancs ont essayé : 12. Cc4 h5 13. Ce3 Fg6 14. 0-0-0 Fh6! 15. Fh6 Th6 16. Cd5 Df8 17. De3 Te8 18. Df4 Cd8 ♣, 0-1, Wittman-Rodin, Correspondance 77-80 et 12. Ce4!? De4 13. De4 Fe4 14. Rd2 h5 15. Te1 d5 16. Cf2 f5 17. Ce4 fe4 ♣, Gouat-Leconte, Correspondance 1990, tournoi 1194.

**12. ... Te8.**

Un coup subtil.

**13. Te1.**

Probablement le seul coup jouable !

— 13. g3? Cc3! 14. De7 Ca2 15. Rb1 Te7 16. Ra2 Fd3 17. Fd3 Cb4 18. Rb3 Cd3, 0-1, Hajek-Buresh (Cor. 1962).

— 13. De3? Cc3 →.

— 13. Ce4 De4 14. De4 Fe4 15. Cf2 f5

Et enfin :

— 13. Cc4 Cc3!? 14. De7 Ca2 15. Rb1 Fe7 16. Ra2 ∞ ou bien :

13. Cc4 Df6 14. Ce3 Fh6 15. De1 g3 16. Cd5 Dg7 17. De3 Ff4 18. Df4 Fg4 19. Te1 f5 20. Fe2 Fe2 21. Te2 Df7 22. Ce3 Thf8 23. Rb1 Ce7 24. The1 Cd5 25. Cd5 Dd5 26. Cc1 Tf7 27. Ra1 Tg8 28. h5 Tg4 29. Df3 Cf6 30. De3 f4 31. Dd3 f3 32. gf3 Tf4 33. Te3 Ch5 34. Te8 Rd7 35. De2 Tf3 36. Cd3 Td3 37. Dd3 g2 38. Dh3 Rc6 39. c4 Df3 40. Dh4 Cf4 41. Dg5 a6 42. Da5 Ce2 43. d5 Rd7 44. Tg8 Df1, 0-1, Skotorenko-Repsinyev (Cor. 1983-85).

— 13. d5? (ce coup est, entre autres, recommandé dans le livre de Keene et Kasparov le B.C.O. 2 !) 13. ... Cc3! → 14. De7 Ca2 15. Rb1 Ce7 16. Ra2 (16. Fd6 Cd5! 17. Ff8 Thf8 18. Ra2 Fd3 19. Fd3 Cb4) 16. ... Cd5, 0-1, Hurt-Baca, Cor. 1988.

Intéressante recommandation !

**13. ... De6! 14. Ce4?**

Une erreur de calcul.

Si :

— 14. Rb1? Cd2 15. Dd2 De1! 16. De1 Te1, →.

— 14. Rb1 Cd2 15. Fd2 De2 16. Fe2 Te2 17. Te2 Fd3 →.

— 14. a3 Da2 15. Ce4 Te4 16. Df2 h5! 17. Fg5 [17. Fe2? Tf4!, 0-1, Roignot-Leconte, T. 1199, Cor. 1991] 17. ... Te1 18. De1 Fg7 19. Fe2 Te8 20. Df2 Fg6 21. Te1 (Δ Fg4!) 21. ... Te6 22. Ff1 Ca5! 23. Te6 Da1 24. Rc2 fe6 25. Ff6 Cc4! 26. Rb3 [26. Fg7? Db2 →] 26. ... Dd1! 27. Ra2 Cd2, 0-1, Legoff-Leconte, T. 1199, Cor. 1991.

Reste donc :

— 14. Cb3 ; mais le principal problème reste le Cavalier noir en e4 qui bloque le jeu blanc.

**14. ... Da2 ♣ 15. Dd1.**

Si 15. Cd6 Fd6 16. De8 Te8 17. Te8 Rd7 (Δ Ff4, Db1), →.

**15. ... Da1 16. Rd2 Dd1 17. Td1 Te4 18. g3 Ca5!?**

Un coup sur le fil du rasoir. Je pense que les Noirs devaient se développer par 18. ... Fg7 et The8, avec 2 Pions de plus.

**19. Cc1 d5 20. Fd3 Cc4 21. Rc2 Fd6 22. Fd6 Ce3.**

Ou 22. ... Cd6!? 23. Thf1 Fg6 24. Fe4 Ce4 (xg3).

**23. Rd2 Cd1 24. Fe4.**

Ou bien :

— 24. Rd1 cd6 25. Tf1 Fg6 26. Fe4 de4 27. Ce2.

— 24. Td1 cd6 25. Tf1 Fg6 26. Fe4 de4 27. Ce2. Pas vraiment original.

— 24. Fc7 Cb2.

— 24. Ff4 Cb2.

— 24. Fe5!? Cf2 25. Fh8 Ch1 26. Fe4 Fe4 →.

— 24. Fe5 Cf2 25. Fe4 Ce4 26. Re3 f6!.

— 24. Fe5 Cf2 25. Tf1! Cd3 26. Fh8 Cc1 et cela peut tourner mal pour les Noirs après 27. Tf5 Ce2 28. Fe5 (Δ Tf7 ; xc7).

D'où :

— 24. Fe5 f6!? 25. Ff6 Tf8 26. Fg7 Tf7 27. Tf1 Tg7 28. Tf5 Cb2 29. Fe4 de4, etc.

**24. ... Fe4 25. Td1 cd6 26. Tf1 Ff3?.**

Un coup mauvais 26. ... f5 ♣.

**27. Cd3 Te8??.**

Il fallait jouer 27. ... f5 et si 28. Ce1 Fe4, les Noirs gagnent une colonne. Les Blancs vont regagner leurs Pions !



## 28. Ce1! Fe4?!

Peut-être meilleur est 28. ... Te2 29. Rd3 Tb2 30. Cf3 gf3 31. Tf3 Tg2. Les Noirs ont 2 Pions de plus, mais ils sont pour la plupart plutôt faiblards !

## 29. Tf7 Fg6 30. Tf4 Te4 31. Cg2! Rd7 32. Tf8! Te8 33. Te8 Fe8.

Dans l'attente de 34. Ce3 Re6 35. Cg4 Rf5 36. Cf2 Fh5 ∞.

## 34. Cf4??.

Une erreur de notation de mon adversaire !

## 34. ... Ff7 35. Rc2 Re7 36. Rd3.

0,5-0,5. Une partie de plage, dont le principal intérêt restera l'ouverture et dans le fait qu'il faut toujours vérifier par soi-même une recommandation !

LECONTE.

TOURNOI 1200  
DEBUT BIRD

A. BIAUX

B. REDON

## 1. f4.

Le début Bird est un « oiseau » rare de la compétition de haut niveau, mais permet à l'amateur de jouer plus vite avec sa propre tête.

## 1. ... Cf6.

Une réponse très souple, qui permet aux Noirs de choisir ultérieurement le schéma des Pions centraux tout en interdisant 2. e4.

En jouant 1. ... d5, les Noirs acceptent, sans état d'âme, de jouer contre la Hollandaise avec un temps de moins.

Le plus dangereux pour les Noirs semble cependant une forme relativement rare du contre-Gambit From : 1. ... e5 2. fxe5 Cc6! 3. Cf3 g5! 4. d4 g4 5. Cg5 (faut-il préférer 5. Cg1!?) 5. ... d6 et deux parties par correspondance illustrent les dangers encourus par les Blancs :

1° 6. Dd3? Fh6! 7. Cxf7 Rxf7 8. e6+ Fxe6 9. Fxh6 Dh4+ 10. Rd1 Cxh6 11. d5 Ff5 12. e4 Ce5 et gain noir rapide, Franke-Leeners, 1985.

2° 6. exd6 ep. (en fait, ici, c'est 5. ... d5 qui avait été joué) 6. ... Dxd6 7. c3 f5 (ou 7. ... Dg6!?) 8. Db3 De7 9. d5 Cd8 10. h3 Fh6 11. Da4? (11. h4) Fd7 12. Df4 Cf7 13. h4 Ce5! 14. Dg3 Cf6 15. Ce6? Fxc1 16. Dxe5 Fxe6 17. dxe6 0-0-0 18. a3 Td5 19. Dg3 Thd8 20. e3 Td1+ 21. Re2 Dxe6, 0-1, Lavoisier-Schipper, 1989.

Les Blancs doivent peut-être se spécialiser aussi dans le Gambit Roi après : 1. f4 e5 2. e4!?

## 2. Cf3 c5.

Les Noirs se décident donc pour un système « sicilien ».

## 3. b3.

Ce fianchetto est recommandé par le G.M. américain Soltis, dans un de ses livres paru chez Chess Digest (USA), « The Bird Larsen Attack ».

## 3. ... g6.

Le fianchetto du Fou-Roi noir est considéré comme l'un des meilleurs moyens pour contrer le système blanc. Ce fut d'ailleurs le choix du G.M.I. H.-W. Dunhaupt contre moi, dans une partie amicale jouée en 1990-91 : 1. f4 d5 2. b3 Cf6 3. e3 g6 4. Fb2 Fg7 5. Cf3 0-0 6. Fe2 c5 7. 0-0 Cc6 8. Ce5 Fd7 9. Ff3 e6, N. 10. d4 (10. c4!?) cxd4 11. exd4 Db6 12. c3 Cxe5 13. fxe5 Ce4! 14. Fxe4 dxe4 15. Cd2 Fb5 16. c4 e3! 17. Ce4 Fxc4 18. Te1 Tfd8 19. Dc1 Fd5 20. Cf6+ Fxf6 21. exf6 e5! 22. Dxe3 (et non 22. dx5?? Tac8, 0-1 : 1<sup>re</sup> partie amicale) Dxf6 23. Dxe5 Dxe5 24. dxe5 Tac8 25. Te2 Fe6 26. h3, nulle. A03/10

## 4. Fb2 Fg7 5. e3 0-0 6. Fe2 Cc6 7. 0-0 d5.

Les Noirs rentrent finalement dans un système hollandais, avec couleurs inversées.

Un autre schéma intéressant consiste à jouer... d6 puis... e5, auquel cas les Blancs peuvent réagir par c4 puis d3-e4, avec des chances réciproques.

## 8. Ce5.

Le coup thématique ; deux autres suites : 8. Dc1 et 8. c4 n'ont rien donné aux Blancs.

## 8. ... d4!?

Un coup rare, qui vise à contrer les Blancs au centre ; plus courants sont : 8. ... Fd7 et 8. ... Dc7.

## 9. Cxc6 bxc6 10. Ca3.

Meilleur que 10. Ff3, après lequel les Noirs s'emparent de l'initiative par 10. ... Cd5.

## 10. ... Cd5 11. Cc4.

Cette position pour laquelle il n'existe aucune autre partie répertoriée est considérée comme meilleure pour les Blancs par O'Connell, « Bird's Opening », The Chess player, Nottingham 1983 et très avantageuse par Soltis, dans l'ouvrage précité. La suite de la présente partie montre qu'il est très difficile en fait pour les Blancs de prendre l'initiative.

## 11. ... Cb6.

Un coup intéressant et inattendu ; les Noirs se proposent soit d'échanger les Dames, soit d'échanger le Cc4 puis de jouer ... d4-d3 pour profiter du Fb2 en l'air.

## 12. Fd3 Fe6 13. Cxb6.

La suite 13. De2 Fxc4 14. Fxc4 était fautive à cause de 14. ... d3!.

## 13. ... axb6 14. a4.

A ce moment-là, je pensais être enfin tranquille avec l'aile Dame, mais mon jeune adversaire de 18 ans me réservait encore quelques surprises !

## 14. ... b5! 15. axb5 axb5 16. f5!?

Aile Roi contre aile Dame. Le Pion b5 semble peu prenable à cause de 16. Fxb5 Db6 ou 16. Txa8 Dxa8 17. Fxb5 Fd5.

## 16. ... gxf5!?

Les Noirs relèvent le défi, peut-être à cause de la suite : 16. ... Fd5 17. fxe6 hxg6 18. exd4 suivi de Fxb5.

## 17. Txa8 Dxa8 18. exd4 cxd4.

Les Noirs continuent logiquement à enfermer le Fb2 blanc.

## 19. Dh5.

Maintenant, les Noirs auraient dû centraliser la Dame par 19. ... Dd5 et la menace 20. ... Fd7 puis 21. ... Fc6 aurait mis les Blancs dans l'embarras !

## 19. ... Da2!?

L'attaque du Fb2 semble décisive et les Noirs m'avaient proposé : 20. Fa1 (ou 20. Fc1) 20. ... Tc8 avec l'initiative.



## 20. g4!.

Sans doute une réminiscence du thème Excelsior, fameusement illustré par Samuel Loyd. La tactique vient au secours de la stratégie.

## 20. ... Td8!.

Après 20. ... Dxa2 21. gxf5, la double menace 22. fxe6 / 22. f6 donnait l'avantage aux Blancs.

## 21. gxf5 Fd5?!.

Les Noirs rêvent encore de contre-attaquer ; ils auraient dû jouer le plus résistant 21. ... Fxb3 qui préservait la protection du Pion d4. Par exemple, après 21. ... Fxb3, les Blancs pouvaient encore essayer : 22. f6 Fxf6 23. Fxh7+ Rf8 24. Dh6+ Fg7 25. Db6 Tc8 (ou Ta8) 26. Fxd4 et si 26. ... Fe6 27. Fxg7+ Rxg7 28. Fe4 Dc4, mais le Roi blanc semble aussi exposé que le Roi noir. Par contre, après 21. ... Fd5?!, les Blancs ont un plan d'attaque décisif.

## 22. f6 Fxf6.

22. ... exf6 23. Fxh7+ Rf8 24. Fxd4 n'était pas meilleur pour les Noirs.

## 23. Dxb7+ Rf8 24. Txf6 exf6 25. Fxd4.

Le Fou, en prise depuis le 19<sup>e</sup> coup, se libère enfin avec la terrible menace 26. Fc5+ suivi de 27. Fxb5+.

## 25. ... Da6.

Protège le Pion b5.

## 26. Fc5+ Re8 27. Ff5!.

Instaure la « petite » menace 28. Dg8 mat.

## 27. ... Td6.

Les Noirs se résignent à rendre la qualité, car après 27. ... Fe6 28. Dg8+ Rd7 29. Dxf7+ aurait été décisif.

## 28. Dg8+ Re7 29. Db8.

Les Noirs sont ligotés et impuissants devant la simple menace Fd3xb5.

## 29. ... Dc6 30. d4 Ff3 31. Fd3 Abandonne.

Une partie intéressante théoriquement, stratégiquement et tactiquement, tout à l'honneur de mon jeune adversaire dont le jeu agressif et inventif aurait mérité un meilleur sort.

A. BIAUX.

E13/2

## 5<sup>e</sup> CHAMPIONNAT D'ALSACE DEFENSE OUEST-INDIENNE

M. GUIDONI

J. MADENSPACHER

1. d4 Cf6 2. c4 e6 3. Cc3 Fb4 4. Cf3 b6 5. Fg5 h6 6. Fh4 Fb7 7. Dc2 Fxc3 8. Dxc3 g5 9. Fg3 Ce4 10. Dc2 d6 11. e3 f5 12. 0-0-0 De7 13. Cd2 Cd7 14. Cxe4 Fxe4 15. Dc3 Rf7 16. f3 Fb7 17. Fd3 Df6 18. Thf1 f4 19. Ff2 a5 20. e4 c5 21. d5 Dxc3 22. bxc3 Ce5 23. Rc2 Fa6 24. Tfe1 Fxc4 25. Fxc4 Cxc4 26. Rb3 Ce5 27. dxe6+ Rxe6 28. a4 h5 29. Td5 Tad8 30. Ted1 Td7 31. Fe1 g4 32. Fd2 Tf8 33. Tf1 gxf3 34. gxf3 c4+ 35. Rc2 Tg7 36. Tb1 Tg2 37. Txb6 Cxf3 38. Tbx6+ Re7 39. Td7+ Re6 40. T7d6+ Re7 41. Td7+ Nulle.



# COURS DE PERFECTIONNEMENT POUR DEBUTANTS

Par Jacques NEGRO

Arbitre F.I.D.E.

COURS N° 168

(Concours Echelle Permanent)

## LES CASCADEURS DE L'ECHQUIER

163 réponses en 1992 | Sponsorisé par Vidéo 06, Nice-Echecs, l'A.J.E.C. et l'Action Culturelle de la Ville de Nice, notre jeu 1993 est ouvert à tous les lecteurs du « Courrier des Echecs » et (nouveau !) par l'expédition (propagande) à 30 clubs d'Echecs F.F.E.

Comme toujours une seule condition (facultative mais très appréciée par le service de la Propagande A.J.E.C.). Nous faire parvenir l'adresse d'un ami – non A.J.E.C. – il recevra notre dossier avec le premier numéro de notre jeu concours et un bon de réduction de 33 % pour son premier abonnement à l'A.J.E.C.

Pas de classement général, ni d'ex aequo. Seulement 50 % des points pour participer au tirage au sort (40 prix), qui aura lieu à Nice-Echecs (en public) par M. André Barthe, adjoint au maire, délégué aux affaires culturelles de la ville de Nice.

## LISTE DES PRIX :

- 1-5 Une vidéo-cassette (film)
- 6-10 Un disque 45 T + une médaille de la ville de Nice.
- 11-20 Une brochure échecs.
- 21-40 Un cahier d'échecs pour noter les parties AJEC

et une poupée niçoise à la première féminine A.J.E.C.

## VENDS

France n° 1480 non dentelé - Coté 1250  
 PRIX : 500 F ; Avec bords : 550 F ;  
 Bloc de 4 : 2.000 F ; Avec bords : 2.300 F.

Envoi recommandé à réception chèque

**Robert COURTIN**

17, rue du Chay - 17200 ROYAN

• Envoyez vos réponses à Jacques NEGRO (Echecs) Journal « Nice-Matin », 214, route de Grenoble, 06029 Nice cedex 3, avant le 15 du mois suivant.

## DIAGRAMME N° 1

« L'abandon fait le larron »



Trait aux Noirs

Lancée au moment opportun, les Noirs ont une position de gain.

**Question n° 1 : A vous de jouer !**

Les Blancs viennent de jouer Ta6. Les Noirs sautent l'obstacle. Comment ? (3 points).

Afin d'allier plaisirs échiquéens et philatélistes, j'aimerais rencontrer en matches défis un (une ou plusieurs) ajéciste de Polynésie ou des TAAF.  
 Mon Bridier au 10-92 : 634

**F. LAVOISIER**

6, rue des Jonquilles  
 02000 LAON. Tél. 23 20 33 41

## DIAGRAMME N° 2

« Les absents ont toujours tort »



Trait aux Blancs

Nous avons le sentiment que les Blancs vont secouer le cocotier pour obtenir le gain.

**Question n° 2 : A vous de jouer !**

Les Noirs viennent de jouer Dd8-b6. Que leur arriva-t-il sur le roque ? (3 points).

## DIAGRAMME N° 3

« Quand le foin manque au ratelier, les chevaux se battent »



Trait aux Blancs

Une remarquable pointe stratégique qui donne aux Blancs le moyen de finir en beauté !

**Question n° 3 : A vous de jouer !**

Les Blancs peuvent gagner sur l'aile Roi, mais il y a beaucoup plus rapide. Comment ? (3 points).

## DIAGRAMME N° 4

« Les grands événements procèdent des petites causes »



Trait aux Noirs

La position a perdu beaucoup de sa tension, mais les Noirs passent à l'attaque.

**Question n° 4 : A vous de jouer !**

Il faut construire d'abord l'attaque et le gain arrive en quelques coups. Comment ? (3 points).

## DIAGRAMME N° 5

« Est heureux qui croit l'être »



Trait aux Noirs

Un bon cheval va bien tout seul à l'abreuvoir. Dans la position du diagramme le Cavalier assure le gain !

**Question n° 5 : A vous de jouer !**

Il faut exploiter les faiblesses du roque blanc. Comment ? (3 points).



## NOS TOURNOIS

### CHAMPIONNAT DE FRANCE 1992

64.	Jean - Sarran.....	1-0
65.	Dieu - Druon.....	0-1
66.	Peyrat - Danzanvilliers.....	1-0
67.	Dieu - Danzanvilliers.....	1-0

### Classement provisoire

1.	Baron (2).....	8
2.	Jean (2).....	7,5
3.	Cordier (7).....	6
	Druon (5).....	6
5.	Raques (3).....	5,5
	Simon (2).....	5,5
7.	Michaud (5).....	4,5
8.	Moriceau (6).....	4
9.	Peyrat (9).....	3,5
	Danzanvilliers (3).....	3,5
	Lyat (3).....	3,5
12.	Sarran (7).....	3
13.	Dieu (6).....	2,5
14.	Verdier (8).....	2
	Berriot (8).....	2

Le chiffre entre parenthèses indique le nombre de parties en cours.

### TOURNOIS QUALIFICATIFS

#### Nouveaux tournois

2390	(VMT = 623) R. Casin ; R. Siberchicot ; R. Debrus ; C. Nicolas ; M. Scellier.
4095/1	A.-K. Makrani, C. Falcou, L. Benusilho, M. Drevet, C. Arnaud.

#### Résultats

2370	1. A. Toussaint, 6 ; 2. M. Velle, 5,5 ; 3. X. Bekaert, 4,5 ; 4. R. Boulay, 3 ; 5. C. Husser, 1.
2377	1. J. Jorro, 7 ; 2. A. Lacoste, 5 ; 3. P. Brisson, 4 (S.B. = 10,5) ; 4. J. Revenu, 4 (S.B. = 9,5) ; 5. P. Guigues, 0.
4062	1. M. Mohand-Oussaid, 7 ; 2. D. Dupuis, 6 ; 3. M. Saez, 4,5 ; 4. J.-P. Beillaucil, 0,5 ; 5. M. Venard, 0.

### TOURNOIS A TROIS JOUEURS

#### Nouveaux tournois

1588/4	C. Gambino, R. de Winne, A. Chemin.
1589/2	R. Debrus, P. Humez, A. Dubleumortier.
1590/2	P. Landry, R. Debrus, L. Chevalier.
1591/1	C. Robeson, Y. Aiechi, C. Renaud.
1592/2	R. Debrus, J. Cimolai, J.-C. Guilpin.
1593/3	A. Chauvin, D. Noyelle, F. Delarge.

### Résultats

1473/4	1. P. Poustis, 4 ; 2-3. H. de la Tour et H. Reboux, 1.
1493/4	1. J.-P. Bellay, 3 ; 2. E. Duverger, 2,5 ; 3. M.-K. N'Guyen, 0,5.

### COUPE DE FRANCE Nouveaux tournois

#### Premier tour :

92/1T/50	S. Delamare - A. Savoya.
92/1T/51	A. Savoya - R. Metayer.

#### Deuxième tour :

92/2T/31	F. Des Bouillons - G. Giuzzi.
----------	-------------------------------

#### Troisième tour :

92/3T/19	Ph. Bobel - S. Goerlinger.
92/3T/20	R. Serradimigni - G. Giuzzi.

#### Quatrième tour :

92/4T/10	S. Goerlinger - R. Perez-Marco.
----------	---------------------------------

### Résultats

#### Premier tour

91/1T/19	R. Perez-Marco - M. Vanthourout.....	2-0
92/1T/46	P. Clément - L. Lamole.....	0-2 (ANJ)

#### Deuxième tour

92/2T/2	A. Zurano - R. Serradimigni.....	0,5-1,5
92/2T/4	P. Bertin - Ph. Lemaire.....	0,5-1,5
92/2T/6	L. Lamole - G. Giuzzi.....	0,5-1,5
92/2T/15	A. Dubleumortier - Ph. Bobel.....	0,5-1,5

#### Demi-Finale

91/D/3	D. Baron - P. Michaud.....	1,5-0,5
--------	----------------------------	---------

UNE BONNE IDEE  
DE CADEAU !  
UN  
ABONNEMENT  
AU « C.D.E. »

## CHAMPIONNATS REGIONAUX

### BILAN 92

L'année 1992 a été une très bonne année pour l'ensemble des championnats régionaux. En 1991, nous avons atteint la barre des 200 joueurs inscrits. Cette année, j'ai répertorié 136 inscriptions (173 inscriptions à la même époque en 1991), mais là encore, nous devrions atteindre, voire dépasser les 200 inscriptions.

Tous les championnats régionaux n'ont pas été lancés en 1992 pour diverses raisons ; Alsace, Auvergne, Centre Val-de-Loire, Champagne-Ardenne, Haute-Normandie, Provence-Alpes-Côte d'Azur mais le seront début 1993.

Voici la liste provisoire des championnats régionaux lancés en 1992 que j'ai classés dans l'ordre décroissant.

1. Ile-de-France : 16 ; Rhône-Alpes : 16 ; 3. Pays de Loire : 15 ; 4. Nord-Pas-de-Calais : 14 ; 5. Languedoc-Roussillon : 12 ; 6. Lorraine : 11 ; 7. Picardie : 9 ; 8. Bourgogne, 8 ; Poitou-Charente : 8 ; 10. Basse-Normandie : 6 ; Dom-Tom : 6 ; 12. Bretagne : 5 ; Franche-Comté : 5 ; Midi-Pyrénées : 5.

(Les chiffres annoncés représentent le nombre de joueurs inscrits.)

Je tiens à remercier les joueurs A.J.E.C. et les non A.J.E.C. pour l'intérêt qu'ils portent aux championnats régionaux. Je les invite à venir aussi nombreux en 1993.

Je remercie tout particulièrement les directeurs régionaux pour leur dévouement à la cause du jeu par correspondance et à notre Association.

Bonne année 1993 à vous tous.

J.-L. EECKHOUT.

### LANCEMENT

Les championnats régionaux toutes catégories se déroulent suivant les règlements des Tournois A.J.E.C. Cette compétition est ouverte à tous les joueurs affiliés à l'A.J.E.C. ou non affiliés à titre d'essai uniquement et cela pour une période de 18 mois, au-delà de cette limite, les joueurs non A.J.E.C. souhaitant participer à :

- un autre championnat régional,
- une finale,

devront impérativement acquitter le montant de la cotisation A.J.E.C.

La formule d'organisation d'un championnat régional dépend du nombre de joueurs inscrits soit en :

- **Formule I** avec un seul tour, si le nombre de participants est égal ou inférieur à 11 joueurs,

- **Formule II** avec deux tours (éliminatoires et finale), si le nombre de joueurs inscrits est supérieur à 11 joueurs.

La formule d'organisation est communiquée dès la clôture des inscriptions.

### 7<sup>e</sup> CHAMPIONNAT D'ALSACE

Départements : 67, 68.

Date de départ : le 1<sup>er</sup> mai 1993.

Clôture des inscriptions : le 31 mars 1993.

Directeur régional : **M. Bernard HEIM, 13, rue de Saverne, Haegen, 67700 SAVERNE.**

Droits d'inscription : 12 timbres à 2,50 F.

A préciser impérativement : votre nom, prénom, adresse.

Joueur non A.J.E.C. : préciser votre classement ELO si possible.

Fin du championnat : le 1<sup>er</sup> novembre 1994.

Arbitrage des parties non terminées : le 16 novembre 1994.

Nombre de parties à jouer : 10 parties au maximum.

Départage des ex aequo : Sonneborn-Berger ; Buchholz ; Bridier.

Qualification : championnat inter-régional.

### 5<sup>e</sup> CHAMPIONNAT HAUTE-NORMANDIE

Départements : 27, 76.

Date de départ : le 1<sup>er</sup> mai 1993.

Clôture des inscriptions : le 31 mai 1993.

Directeur régional : **M. Guy Maurice, le Val Roger, 76210 Bernières.**

Droits d'inscription : 12 timbres à 2,50 F.

A préciser : votre nom, prénom, adresse.

Joueur non A.J.E.C. : préciser votre classement ELO si possible.

Fin du championnat : le 1<sup>er</sup> novembre 1994.

Arbitrage des parties non terminées : le 16 novembre 1994.

Nombre de parties à jouer : 10 parties au maximum.

Départage des ex aequo : Sonneborn-Berger ; Buchholz ; Bridier.

Qualification : championnat inter-régional.

ABONNEZ-VOUS AU C.D.E.



## 7° CHAMPIONNAT INTER-REGIONAL

M. Jean-Louis ECKHOUT nous informe qu'il vient de lancer le 7° championnat inter-régional avec la participation de MM. :

1. J. Leconte, Ile-de-France 89 : 799 ; 2. D. Thimognier, Centre Val de Loire 90 : 770 ; 3. B. Lafeuille, Auvergne 90 : 749 ; 4. P. Bouttier, Lorraine 91 : 728 ; 5. B. Ruch, Alsace 91 : 718 ; 6. D. Saindon, Pays de Loire 89 : 711 ; 7. J. Michel, Pays de Loire 87 : 698 ; 8. J. Sorhouet, Aquitaine 90 : 697 ; 9. J. Boivin, Dau-

phiné-Savoie : 683 ; 10. P. Godoc, Bretagne 90 : 662 ; 11. F. Lorin, Haute-Normandie 91 : 657 ; 12. P. Pansier, Languedoc-Roussillon 91 : 650 ; 13. F. Fournier, Picardie 90 : 578.

Bridier établi par M. Maxime Le Garrec le 12 novembre 1992.

Fin du championnat : le 1<sup>er</sup> juin 1994.

Arbitrage : le 16 juin 1994.

Moyenne du championnat : 700 Bridier.

## CLASSEMENT A.J.E.C.

10	Adrian P.	734	309	Boivin J.	707
15	Aiech Y.	745	317	Bonnal L.	535
16	Aimard H.	649	337	Boucher D.	493,109
24	Algaba P.	690	351	Boulay R.	592
27	Allègre R.	565,206	376	Bouttier P.	730
28	Alloin P.	745	2704	Bouverot D.	822,178
29	Alozy F.	654	385	Brebion Ch.	749
33	Ancey G.	659	395	Bridier Ch.	569
48	Antonoff O.	612	396	Briel A.	450,215
54	Arnaud Ch.	495,211	405	Brisson P.	621
88	Aymard H.	586	427	Bunlon G.	426,221
90	Ayral V.	685,180	444	Cadiou J.	741,160
97	Bacis J.-F.	525	463	Camus Ph.	515
117	Ballan M.	495	475	Cappelier R.	515
129	Barnabé Ph.	575	476	Caprio V.	585
130	Barne J.-L.	612	3259	Carlier A.	446,446
132	Baroin B.	570	3115	Cash R.	599,401
133	Baron D.	824	533	Chareyre A.	608,294
138	Barrielle Ph.	765,235	537	Charpentier J.-C.	576
148	Basmaison M.	588	541	Charrier J.-C.	511
158	Baudoin J.-F.	679	546	Chastanet G.	558
2847	Bauer R.-M.	541,343	551	Chatelain L.	629
164	Bazin L.	500,345	552	Chauchet B.	456
3237	Beau A.	588,412	554	Chaussard E.	528
170	Beaulieu M.	601	3304	Chavanne P.-E.	505,405
177	Beck G.	636	575	Chevrier G.	476
179	Becquerelle P.	654	3029	Chiron A.	582,418
184	Beilloeil J.-P.	366,318	3293	Chopin Ph.	571,429
185	Bekaert X.	623	599	Cimolai J.	667
188	Bellaïcène O.	634	3370	Clément J.	432,432
2708	Bellas A.	830,106	611	Coasne J.	616
193	Bellay J.-P.	567,381	621	Colussi E.	649,159
213	Benlolo A.	614	2894	Connard Y.	573,369
218	Béraud Y.	552	2734	Conq A.	520,304
219	Berenguer Ph.	572,278	629	Constantin J.	656
231	Bert M.	547	656	Courant J.	615
235	Bertin P.	675	3191	Croix J.-F.	558,404
236	Bertola Th.	734	3075	Da Silva D.	492,420
240	Bertrand J.-D.	697	683	Dacquin S.	590
243	Bertuli R.	654	689	Dalmas L.	692
260	Biason A.	513,252	694	Danzanvilliers P.	724
261	Biaux A.	679	695	Dargent A.	538
3114	Biava V.	542,438	702	David-Bordier Ch.	687
274	Biro A.	625	2876	De Backer P.	482,130
286	Blaszczyk F.	430	731	De Keyser Y.	714
287	Bliard B.	607,177	2840	Debaillou P.	684
296	Bobel Ph.	613	712	Debrus R.	625
305	Boissel B.	782	729	Deiber J.	526
308	Boitte B.	425,337	734	Delage J.-M.	599,226

739	Delaire E.	578,187	1324	Husser C.	540
742	Delaporte M.	601	1325	Ibanez J.-L.	613,113
743	Delarge F.	537	3274	Jabot D.	532,420
746	Delbecque Ch.	700	1361	Jézéquel B.	554,210
2841	Delhoste A.	572,318	1370	Jorro J.	678
771	Delrieu J.-L.	636	1379	Jouy J.-L.	542
3118	Demko M.	563,437	3134	Juric D.	588,390
784	Depret P.	395	1389	Kaiser R.	670
805	Descroix G.	742	1398	Kazazian S.	540,219
806	Desitter Th.	625	1441	Lacoste A.	596
3251	Desjonquères D.	581,317	2940	Lafolie A.	507,405
813	Destaing Y.	672	1458	Lalanne C.	576
821	Deville D.	709	1466	Lambert E.	642
823	Devocelle L.	716	1467	Lambert J.-Ph.	662
845	Donnenfeld P.	838,128	1469	Lamole L.	517
852	Doudon M.	651	1477	Langlois D.	708
2909	Dournes R.	645,239	1497	Laurent P.	556
869	Dubleumortier A.	588	2774	Lavole O.	420,250
3346	Dubois J.-M.	446,446	1555	Le Goff G.	697
907	Dumoulin R.	709,196	1583	Le Ninèze H.	638
910	Dupont E.	675	1604	Le Savouroux H.	728,229
3119	Durand J.-Ph.	600,400	1522	Leclerc L.	554
933	Duverger E.	471	1527	Leconte J.-O.	796
943	Eeckout J.-L.	669	1540	Lefebvre M.	557
950	Eliot R.	453	1541	Lefebvre S.	625
3193	Faraud M.	450,450	1553	Léger P.	612
982	Farjot Ph.	524,287	1558	Legrand P.-A.	616
1001	Fernandez J.	588,152	3273	Legrand P.	556,346
1006	Fietkau A.	525	1560	Legree F.	709
1023	Fogel D.	639,220	1571	Lemaire Ph.	649
1032	Fournier F.	578,137	1579	Lemieux Y.	734
1038	Fagnaud J.-G.	617	1589	Lepescheux R.	705
1045	Frecon P.-L.	595	1590	Lepoivre P.	523
1056	Gaillard B.	582	1603	Leroy Ph.	550,216
1069	Gamant G.	606	1606	Lesecq J.	541
1077	Garat J.	642	1611	Letenneur Ch.	572
1081	Garcia C.	516	1625	Licata L.	608,125
3085	Garcia-Pelayo A.	645,159	1638	Loga D.	440
1102	Gazengel C.	587	1649	Lorin F.	663
2923	Geslain D.	427,427	1651	Loux J.-L.	632
1121	Gessier G.	613	3147	Maier G.	612,252
1128	Giazzi G.	647,139	1678	Maisonneuve D.	528,148
1143	Giraudet A.	607	1696	Mandin Ch.	678
1149	Goasdoue V.	759,241	1697	Manne X.	553,315
3125	Godinot B.	439,231	1701	Mantey J.-P.	730
1159	Goldenberg R.	938	1707	Marche F.	704,162
1185	Grandjean P.	663,231	1712	Mare A.	640
1191	Graziano G.	584	1727	Martenot J.	742
1193	Grégoire Th.	518	1732	Martin J. 06100	706
1196	Griesmann M.	742	1741	Mary P.	752
1197	Grillon J.-M.	534	1751	Masson Y.	476
1212	Grotars G.	592	1761	Maumey M.	681
1233	Guigues Ph.	584	1764	Maurice G.	530
1248	Guyon F.	615	1792	Mestdagh R.	538,236
2762	Guyon P.	536,370	1793	Métayer R.	568,397
1251	Haffner L.	699	1802	Mezzarobba G.	633
3249	Hallmark M.	588,412	1805	Michaud P.	759
1259	Harrouin Ph.	696	1810	Michel J.	712
1283	Henriot F.	692	1811	Michel P.	687
3280	Herb P.	921	2955	Mignien A.-J.	580,304
1289	Hérold M.	704	1820	Milgram Ch.	733
2931	Hervé J.	558,306	1822	Millet Ch.	540
1313	Huet A.	481	1838	Mondy M.	674
2932	Huet Ch.	582,318	1843	Montane G.	680
1315	Hug E.	663,176	1855	Moreau E.	576,144



1865	Morin S.....	575,204	2361	Schurra G.....	547
1873	Mouillaux L.....	649	3213	Segarra G.....	381,361
1885	Muller J.....	764	2379	Senay D.....	684
1906	NGuyen Minh K.....	500,175	2385	Serradimigni R.....	654
1910	Nicolas C.....	609	2401	Simon V.....	487,125
1913	Nicolas O.....	508,368	2402	Simonet D.....	554
1918	Noblesse M.....	740	2404	Simonet J.....	480
3269	Normand S.....	487,401	2406	Sintes M.....	719,196
1925	Nossein F.....	604,148	2409	Sireta B.....	614
1954	Pach R.....	595	2412	Soccoja Ph.....	494
1972	Parant F.....	652	2416	Sonnet J.-P.....	685
2002	Pellaton B.....	759	2424	Soulas P.....	587
2005	Pellet H.....	542	2427	Soust J.-J.....	635,325
2013	Pereira C.....	567	2435	Spitz P.....	793
3348	Perez-Marco R.....	578,414	2447	Stroé C.....	556
2019	Perraut D.....	424	3200	Szacherski W.....	529,433
2020	Perrenot P.....	641	2473	Teboul R.....	623
2050	Philippon A.....	470,218	2491	Thimognier D.....	781
2053	Picard S.....	621	2494	Thirion P.....	576
2067	Piguet-Ruinet.....	576	2502	Tinture L.....	688,183
2068	Pijourlet Ph.....	540	2994	Toussaint H.....	608,374
2069	Pillot F.....	604,241	2514	Toussaint R.....	665
2095	Poinsignon A.....	653	2522	Trigance E.....	653
2102	Poli A.....	535	2525	Trochet J.-S.....	628
2103	Pommart P.....	606	2526	Trochet P.....	595,123
2114	Poupinel M.....	759	2530	Trouillet F.....	585
2118	Poustis P.....	493	2546	Valentin S.....	493
2152	Quiniou J.....	640	2555	Van Damme L.....	645
2168	Raucy P.....	451	2564	Vanexem P.....	569,331
2695	Renard D.....	758,218	3177	Vankemmel F.....	550,450
2181	Renaud Ch.....	676	2568	Vanthourout M.....	504
2183	Renaud O.....	693	3258	Vasseur P.....	790,210
2186	Renguaine P.....	609,198	2581	Velle M.....	606
2193	Revenu J.....	648	2597	Verstraeten J.-C.....	487,159
2221	Rivière M.....	613	2619	Vincent Ch.....	561
2228	Robeson Ch.....	721	2620	Vincent D.....	751
2237	Rœlens R.....	719	2627	Vitre P.....	666
2240	Roget M.....	539,349	2639	Wailly Ch.....	402,166
2243	Roignot P.....	697	2644	Wambergues M.....	506,303
2262	Roujansky M.....	432,336	2655	Weirich P.....	871
2266	Rousseau Ch.....	522	2659	Weyand F.....	741
2269	Roussel Ph.....	589	2664	Wojciechowski R.....	622,240
2270	Rousselot B.....	788	2680	Zorn J.-J.....	700
2277	Roynet S.....	596	2682	Zurano A.....	648
2332	Sauvêtre A.....	743			
2333	Savelli D.....	608,228			
2338	Scellier M.....	580			

TOTAL : 319 joueurs.

## « ANIMEZ VOTRE SAISON 1993 AVEC LE MATERIEL 2000 ! »

Bruno SAN MARCO, Maître F.I.D.E., et professeur d'Echecs diplômé, propose aux cercles d'Echecs, aux joueurs isolés, aux éducateurs, un programme complet d'enseignement des échecs.

Plus besoin de recherche... Tout est là !

500 pages de cours de perfectionnement avec l'objectif 2000 ELO !

Documentation sur demande.

**BSM, 98, rue Raymond Losserand, 75014 PARIS**

## JEU INTERNATIONAL

### TOURNOIS INTERNATIONAUX

#### Nouveaux Tournois

WT/M/591	J. Derouineau
WT/M/GT/314	L. Devocelle
WT/M/GT/315	R. Druon
WT/M/GT/316	J. Gourmelon
WT/M/GT/317	Y. De Keyser
WT/H/856	Ph. Pansier
WT/H/857	J.-S. Trochet
WT/H/858	Ch. Robeson
WT/H/859	F. Alozy
WT/H/860	B. Vaissermann
WT/H/861	J. Douliez
WT/H/862	R. Kaiser
WT/H/863	F. Weyand
WT/H/GT/34	L. Piraud, Ph. Bury
WT/A/1327	J.-C. Chazalotte
WT/A/1328	F. Fournier
WT/A/1333	Ph. Soccoja
WT/A/1334	M. Doudon
WT/A/GT/31	M. Mandy, B. Gaillard
WT/A/GT/32	B. Mallier, A. Doublemortier
WT/A/870	P. Soulas
WT/A/GT/24	J.-F. Croix, D. Halatré
WT/III/893	A. Fietkau
EU/M/1017	R. Dumoulin
EU/H/1136	G. Giuzzi
EU/H/GT/233	A. Giraudet
EU/II/1137	M. Obrecht
EU/II/1138	R. Dourmes
TT/2/88/S1	R. Bouyt, Ch. Deneuville

#### Résultats

WT/M/GT/213	B. Baroin, 2.
EU/H/GT/182	F. Weyand, 11.

EU/III/1008	G. Capron, 2.
TT/7/88/1	F. Guyon, 6,5
TT/7/88/2	M. Ballan, 0.
TT/7/88/7	C. David-Bordier, 10.
TT/7/89/5	M. Ballan, 4.
TT/8/89/2	J. Bacis, 2.
TT/6/90/6	J.-P. Gilot, 0.

### INFORMATION

Le Directeur Général des Tournois ICCF nous informe que désormais pour mieux répartir les groupes géographiquement, les regroupements sont faits tous les deux mois, le départ officiel ayant lieu deux mois plus tard. Le délai entre l'inscription et le départ peut donc atteindre 4 mois. Le prochain regroupement a eu lieu en décembre, avec départ courant février, et ainsi de suite.

### VI<sup>e</sup> CHAMPIONNAT DU MONDE

#### FEMININ - 1/2 finales

La Commission Technique a sélectionné pour représenter la France : 1. Jacqueline Roos ; 2. Marthe Raimondi ; 3. Sylvie Roynet. Tous nos vœux de succès.

### XI<sup>e</sup> OLYMPIADE

#### Eliminatoires

Les 13 équipes finalement retenues pour disputer la finale de la XI<sup>e</sup> Olympiade sont les suivantes : Allemagne, Angleterre, Canada, Ecosse, Danemark, Hongrie, Pays-Bas, Pologne, Roumanie, Russie, Suède, Tchécoslovaquie et USA (informations aimablement fournies par F. Sarran)



**VARIANTES**

LIVRES  
et  
JEUX D'ECHECS

LIVRES  
et  
JEUX DE STRATEGIE

16-1-43-26-83-67

29, rue St-André-des-Arts - 75006 PARIS



## LE COURRIER DES LECTEURS

Par H. LE NINEZE, 13, rue d'Albret, 47000 AGEN

### LE MINITEL AJEC PRUDENCE... PRUDENCE

Le projet éventuel de créer un serveur Minitel AJEC a déclenché des échos favorables dont vous avez pu prendre connaissance dans les deux dernières chroniques.

Je vous propose aujourd'hui, deux communications qui tempèrent un peu l'optimisme des interventions précédentes.

L'une est de Luc Corbin qui analyse la nature du jeu par correspondance, et qui conclut par son désaccord avec le projet de la création d'un serveur Minitel AJEC.

L'autre est de Jacques Négro, bien connu des membres de l'AJEC puisqu'il est délégué à la propagande de notre Association. N'oublions pas, non plus, qu'il est arbitre international, et journaliste à Nice-Matin, responsable de toutes les rubriques relatives au Jeu d'Échecs. Sa compétence et son expérience méritent une attention particulière à son intervention.

Je laisse d'abord la parole à Luc Corbin.

Suite à la réflexion de Laurent Lamôle dans le C.D.E. n° 413 de novembre 92, j'apporte à mon tour un certain nombre de réflexions personnelles et de suggestions qui ne veulent pas être spécialement une réponse à Laurent Lamôle mais plutôt une poursuite du débat qu'il a entamé.

Tout d'abord, il serait intéressant de définir les échecs par correspondance. Une définition existe-t-elle ? Je ne sais pas. Personnellement, je ne sais définir les échecs par correspondance que par différence avec les échecs « à la pendule ». Les échecs à la pendule se caractérisent pour moi par une particularité qui est l'unité temporelle (et non pas l'unité de lieu). En effet, le jeu sur minitel en direct ou par téléphone comme pratiqué par certains clubs de la région parisienne s'apparente pour moi au jeu d'échecs à la pendule même si les joueurs ne se situent pas au même endroit. Par contre, deux joueurs de même cercle qui jouent une partie en se communiquant leur coup tous les jours sur le tableau du cercle, pratiquent les échecs par correspondance. Les échecs par correspondance se caractérisent pour moi par la discontinuité des coups dans le temps, pas par le mode de communication ; pour moi, les échecs par minitel « en différé » ce sont des échecs par correspondance.

L'A.J.E.C. a retenu le courrier postal et seul celui-ci est reconnu aujourd'hui ; mais je pense que l'équipe formée par les responsables de l'AJEC est attentive à l'évolution des moyens de communication et saura faire évoluer l'A.J.E.C. en temps utile. Pour l'instant il existe 4 principaux modes de communication qui ont des avantages et des inconvénients :

- le courrier postal : coût moyen, délai de transmission long (1 à 2 jours), traçabilité, pas d'investissement, mode d'expression (écriture) largement répandu.

- Le minitel : coût moyen, délai de transmission aléatoire (fonction de la consultation de la boîte aux lettres), pas de traçabilité, investissement faible (abonnement de téléphone), mode d'expression (clavier) moins répandu.

- le téléphone : coût faible, délai de transmission rapide (immédiat), pas de traçabilité, investissement faible (abonnement de téléphone), mode d'expression (oral) répandu.

- le fax : coût moyen, délai de transmission rapide (quasi immédiat), traçabilité, investissement important, mode d'expression (écriture) répandu.

Après analyse des avantages et inconvénients, personnellement je ne vois la possibilité d'utiliser le téléphone et le minitel que pour des parties amicales (après accord des 2 joueurs et annulation purement et simplement des parties par le directeur des tournois en cas de contestation). Ces tournois qui nécessitent confiance et peu d'enjeu existent déjà, ce sont des matchs défis. Pour moi, l'avenir me paraît être plus le fax quand le coût d'investissement sera plus faible (utilisation de micro par exemple), cela pourrait devenir un mode complémentaire au courrier postal.

Je ne suis pas d'accord avec la suggestion de Laurent Lamôle pour que l'A.J.E.C. crée un serveur minitel A.J.E.C., mes raisons sont les suivantes :

- créer un serveur nécessite un investissement humain, l'A.J.E.C. le possède-t-il ?

- créer un serveur, pour qui ? 1 500 ajécistes en France, peut-être 20 % l'utiliseraient, soit 300 utilisateurs, à 1 ou 2 connections par jour cela est-il rentable ?

- d'autres serveurs ont des « boîtes aux lettres » pourquoi ne les utiliserait-on pas

au lieu d'en créer ? Il suffit de préciser dans les messages « recherche joueurs membres de l'A.J.E.C. pour match défi par minitel », cela fera en même temps un peu de propagande pour l'A.J.E.C.

Luc CORBIN.

Jacques Négro nous communique les résultats de ses expériences, et nous donne son avis sur le projet :

J'ai été animateur de trois serveurs Minitel en six ans.

1. Programme Echecs sur « Télécole »,
2. C.E.S.A.R. réservé uniquement aux Echecs,
3. Nice Matin 3615 WINNER.

J'ai assuré la propagande dans les clubs de la Ligue Côte d'Azur ; dans le service B.A.L. etc. Voici le bilan de ces expériences :

1. « Télécole » : Faible intérêt pour les Echecs, même pour les parties Blitz, INJES, etc.
2. C.E.S.A.R. : Après trois mois, résultat nul.

3. Nice Matin : Le serveur s'occupe de tous les jeux, dont les Echecs qui se trouvent être à la dernière place dans la liste d'utilisation.

J'ignore si les serveurs consacrés uniquement aux Echecs ont de bons résultats. Par contre, les serveurs des journaux gardent le serveur Echecs dans leur programme. Personnellement, **je ne pense pas qu'un serveur A.J.E.C., pour le jeu par correspondance apporte un plus...**

Il y a deux solutions possibles :

On peut faire un essai, mais le coût de l'opération entraîne une importante dépense pour le budget de notre Association.

On peut aussi essayer de collaborer avec un serveur Echecs en service actuel. Mais il ne faut pas perdre de vue, que si les effectifs de la F.F.E. sont en hausse, ce progrès provient de l'adhésion de nombreux jeunes de 6 à 14 ans. Pour les adultes, le gain est minime.

Responsable de la propagande, je suis pour les idées nouvelles, mais une étude approfondie du sujet est absolument nécessaire.

## AZUR-ECHECS...

### ... Les Nouveautés

- INFORMATEUR 55 : 170 F franco de port
- BATSFORD CHESS OPENINGS 2 (Kasparov, Keene) : 210 F
- CORRESPONDENCE CHESS YEARBOOK 6 : 165 F franco de port
- NEW IN CHESS 25 : 130 F

#### LES NOUVEAUTES BATSFORD (- 15 % sur les prix indiqués)

Beating the Grünfeld (Karpov) : 164 F  
Complete French (Psakhis) : 189 F  
Secrets of Chess Tactics (Dvoretsky) : 189 F  
Winning with the closed Sicilian (Lane) : 164 F

Complete Book of Gambits (Keene) : 164 F  
Discover your Chess Strength (Keene) : 164 F  
Secrets of Rook Endings (Nunn) : 227 F  
Winning with the English (Ribli/Kallni) : 177 F

#### CATALOGUE GRATUIT

PLAN D'ENTRAINEMENT  
« OBJECTIF 1800 »  
12 fiches : 120 F

Frais de port : 5 % du total  
+ 20 F forfaitaires  
Franco à partir de 800 F d'achat

LES ECHECS  
EN 500 COMBINAISONS  
85 F

5, avenue Malausséna - 06000 NICE - Tél. 93 80 23 57



**Indienne en premier** : 1. g3 (ou 1. Cf3 et 2. g3) : 69-272.

**Irrégulière (Défense)** : 1. d4 h5 : 191.

**Larsen (Début)** : 1. b3 : 132-162-191-215.

**Moderne (Défense)** : 1. d4 g6 : 154

**Nimzovitch (Défense)** : 1. d4 Cf6 2. c4 e6 3. Cc3 Fb4 : 101-102 (2)-154 (2)-161.

**Quest-Indienne (Défense)** : 1. d4 Cf6 2. c4 e6 3. Cf3 b6 : 164.

**Pion Dame (Début du)** : 1. d4+ divers : 104-241-248-309

**Reti (Début)** : 1. Cf3 + double fianchetto blanc : 190-282-307.

**Slave (Défense)** : 1. d4 d5 2. c4 c6 : 106-107-173-216-298.

**Sokolski (Ouverture)** : 1. b4 : 277.

**Vieille-Indienne (Défense)** : 1. d4 d6 2. c4 Cf6 3. Cf3 Cbd7 4. Cc3 e5 : 247.

H : Parties publiées dans l'encart des 4 pages centrales.

## GUIDE PRATIQUE DES FINALES DE TOURS

En 52 pages, le GMI Edmar MEDNIS nous explique toutes les finesses de ces finales si courantes (49 F).

A commander (+10 F de port) à :

**AZUR-ECHECS**  
5, avenue Malausséna  
06000 NICE

ABONNEZ-VOUS AU C.D.E.

## AZUR-ECHECS...

### ... Les Nouveautés

- INFORMATEUR 55 : 170 F franco de port
- BATSFORD CHESS OPENINGS 2 (Kasparov, Keene) : 180 F
- CORRESPONDENCE CHESS YEARBOOK 6 : 165 F franco de port
- NEW IN CHESS 25 : 130 F

#### LES NOUVEAUTES BATSFORD (- 15 % sur les prix indiqués)

Beating the Grünfeld (Karpov) : 164 F	Complete Book of Gambits (Keene) : 164 F
Complete French (Psakhis) : 189 F	Discover your Chess Strength (Keene) : 164 F
Secrets of Chess Tactics (Dvoretsky) : 189 F	Secrets of Rook Endings (Nunn) : 227 F
Winning with the closed Sicilian (Lane) : 164 F	Winning with the English (Ribli/Kallni) : 177 F

#### CATALOGUE GRATUIT

PLAN D'ENTRAINEMENT  
« OBJECTIF 1800 »  
12 fiches : 120 F

Frais de port : 5 % du total  
+ 20 F forfaitaires  
Franco à partir de 800 F d'achat

LES ECHECS  
EN 500 COMBINAISONS  
85 F

5, avenue Malausséna - 06000 NICE - Tél. 93 80 23 57



NUMERO 416

18 F

FEVRIER 1993

Abonnements : France 170,00 F par an ; Etranger 185,00 F par an

# LE COURRIER DES ECHECS

REVUE MENSUELLE DU JEU D'ECHECS



Joueurs isolés ou désirant progresser plus vite, adhérez à :  
**L'ASSOCIATION DES JOUEURS D'ECHECS PAR CORRESPONDANCE**

Section Autonome de la F.F.E.  
AFFILIEE A L'INTERNATIONAL CORRESPONDENCE CHESS FEDERATION  
SIEGE SOCIAL : Chante-Alouette, 24700 EYGURANDE

**COMITE DIRECTEUR**

BERRIOT, BERT, BODIS, BOULET, BRIDIER, CHATENET, GIRAUDET,  
GAMANT, JAUDRAN, LE GARREC, LEMAIRE, SALAUN, SIMONET, SOULAS, VUILLEMIN

**RESPONSABLES**

**Président** : R. SALAUN, 17, rue de la Tannerie, 60270 GOUVIEUX.  
**Vice-Présidents** : B. BERRIOT, 18, rue des Andiers, 02820 SAINT-ERME.  
J. JAUDRAN, Chante-Alouette, 24700 EYGURANDE.  
**Secrétaire** : D. SIMONET, La Genébrière, 03410 DOMERAT.  
**Secrétaire adjoint** : M. BERT, 5, place Maurice-Berteaux, 78400 CHATOU.  
**Trésorier** : G. VUILLEMIN, rue du Puech, Badaroux, 48000 MENDE.  
**Trésorier adjoint** : P. BRIDIER, 110, boulevard Alexandre-de-Fraissinette, 42100 SAINT-ETIENNE.  
**Délégué I.C.C.F. et Adhésions** : J. BODIS, 103, allée d'Albret, 47600 NERAC.  
**Délégué F.F.E.** : M. LE GARREC, 95, rue de l'Aber-Ildut, 29800 LANDERNEAU.  
**Délégué à la Propagande** : J. NEGRO, journal NICE-MATIN, 214, route de Grenoble, 06029 NICE  
CEDEX 3. Tél. 93 79 83 83.

**Classement** : M. LE GARREC, 95, rue de l'Aber-Ildut, 29800 LANDERNEAU.  
**Matériel, Fournitures** : J. CHATENET, 18, square d'Anjou, 87100 LIMOGES.  
**Arbitre National** : A. VIAUD, 20, rue Jules-Ferry, 95880 ENGHEN-LES-BAINS.

**DIRECTEURS DES COMPETITIONS**

**Directeur Général des tournois** : A. BOULET, impasse Estève, Rés. Singapour, 34000 MONTPELLIER.  
**Championnat de France** : J. JACQUART, 21, rue Guynemer, Dainville, 62000 ARRAS.

**Tournois qualificatifs :**

— **Division I** : B. BERRIOT, 18, rue des Andiers, 02820 SAINT-ERME.  
— **Division II** : S. LACROIX, 23, boulevard Flaud, 22100 DINAN.  
— **Division III** : Paul GAMBINI, Lycée G. de Casabianca, vallée du Fango, 20298 BASTIA.  
— **Division IV (Tournois à 5 joueurs à 4 ou 8 parties)** : P. SOULAS, 90, rue V.-Hugo, 91560 CROSNE.  
**Tournois à 3 joueurs (toutes divisions)** : B. JOUALT, 140, av. Paul-Raoult, 78130 LES MUREAUX.  
**Coupe de France** : B. HEIM, 13, rue de Saverne, 67700 HAEGEN.  
**Matches défis** : J. BILLETTER, Maison des Cariatides, r. de la République, 84490 ST-SATURNIN-LES-APT.  
**Championnats inter-régionaux** : J.-L. EECKHOUT, 115, petite rue de Cassel, 59190 HAZEBROUCK.  
**Championnats régionaux** : J.-L. EECKHOUT, 115, petite rue de Cassel, 59190 HAZEBROUCK.  
**Tournois internationaux individuels** : Informations et inscriptions : A. GIRAUDET, 1, allée Carpeaux,  
1104, 93800 EPINAY-SUR-SEINE.  
Résultats : G. GAMANT, 443, rue de Guergay, 22310 PLESTIN-LES-GREVES.  
**Rencontres internationales par équipes** : S.-A. BESSIS, 7 bis, rue Lacaille, 75017 PARIS.  
**Tournois EUROPE-ECHECS** : J.-S. TROCHET, 39, rue de la Plage, 62600 BERK-PLAGE.  
**Coordinateur action d'information** : J. NEGRO, « Echecs » NICE-MATIN, 214, route de Grenoble,  
B.P. 4, 06029 NICE CEDEX. Tél. 93 79 83 83.

**RENSEIGNEMENTS GENERAUX**

- 1° **TARIFS 1993 - Couplé cotisation et abonnement : 185 F.** Les adhérents abonnés reçoivent le C.D.E., ont accès aux tournois et figurent au classement. — **Abonnement simple au C.D.E. sans cotisation : 170 F.** Les abonnés simples reçoivent le C.D.E. mais n'ont pas accès aux tournois ni au classement. — **Cotisation A.J.E.C. sans C.D.E. : 80 F.** Le paiement de cette cotisation donne le droit d'accéder aux tournois organisés par l'A.J.E.C. et de figurer au classement A.J.E.C. — **Couplé étranger : 220 F.** — **Abonnement simple étranger : 185 F.** — **Supplément pour service du C.D.E. par avion : 60 F.** — Cotisations et abonnements sont valables du 1<sup>er</sup> janvier au 31 décembre. Ils peuvent être renouvelés à tout moment avant le 1<sup>er</sup> décembre de chaque année par chèque postal ou bancaire libellés au nom de l'A.J.E.C. sans spécification d'adresse et envoyés aux responsables suivants :  
a) **Nouveaux adhérents** : J. BODIS (adresse ci-dessus).  
b) **Renouvellements** : G. VUILLEMIN (adresse ci-dessus).  
Bien entendu, il est toujours possible de prendre ou de renouveler un abonnement et une cotisation pour deux ou trois ans au tarif de l'année en cours.
- 2° **Compétitions Nationales** : Outre le Championnat de France annuel, l'A.J.E.C. organise des Tournois permanents à 7 joueurs (12 parties) dans la Division I, des Tournois permanents à 5 joueurs (8 parties) dans les Divisions II, III, IV, des Tournois permanents à 3 joueurs (4 parties) dans toutes les Divisions, la Coupe de France éliminatoire (2 parties) et des Matches défis conclus librement. Les abonnés au « C.D.E. » s'inscrivent directement, selon leur classement; auprès des Directeurs des Compétitions, en réglant en timbres les droits d'inscription suivants : Championnat de France : 20 timbres « tarif rapide » ; T. à 7 : 12 timbres « tarif rapide » ; T. à 5 : 8 timbres « tarif rapide » ; T. à 4 : 4 parties (IV D) 5 timbres « Tarif rapide » ; T. à 3 : 6 timbres « tarif rapide » ; Coupe de France : 6 timbres « tarif rapide » ; Matches défis : 4 timbres « tarif rapide » par partie. — Pour recevoir la grille complète des résultats, joindre une enveloppe timbrée avec nom et adresse.
- 3° **Tournois Internationaux I.C.C.F.** : Droits d'inscription. EU-7 joueurs : 35 F ; EU-15 joueurs : 45 F ; WT-7 joueurs : 30 F ; WT-15 joueurs (Classe II, I, H, M) : 40 F ; Tournois thématiques : 35 F. Payables par C.B. ou C.C.P. : A. GIRAUDET, 30.253-85 C, La Source.
- 4° **Cartes de Jeu** : Réservées aux adhérents. S'adresser à J. CHATENET en joignant le titre de paiement, libellé au nom de l'A.J.E.C. sans spécification d'adresse. Cartes vertes permettant une correspondance ou cartes roses pour le jeu avec l'étranger : 45 F les 150, 70 F les 300. Pas d'envoi contre remboursement.
- 5° **Changements d'adresse** : M. BERT, 5, place Maurice-Berteaux, Esc. 1, 78400 CHATOU (joindre un timbre « tarif rapide »).

# LE COURRIER DES ECHECS

REVUE MENSUELLE D'ECHECS PAR CORRESPONDANCE

Gérant : J. JAUDRAN, Chante-Alouette, 24700 EYGURANDE.

Rédacteur : R. GOLDENBERG, 22, rue Gaston-Defferre, 90000 BELFORT.

Rédacteur adjoint : J. NEGRO, journal « Nice-Matin », 214, route de Grenoble, 06290 NICE CEDEX 3.

Courrier des Lecteurs : H. LE NINEZE, 13, rue d'Albret, 47000 AGEN.

Changement d'adresse (au plus tard le 20 pour le « C.D.E. » du mois suivant) : M. BERT, 5, place Maurice-Berteaux, 78400 CHATOU. (joindre un timbre tarif rapide).

Abonnements : J. BODIS, 103, allée d'Albret, 47600 NERAC. **TARIF 1993** : Métropole : 170 F ; Etranger : 185 F ; Supplément par avion : 60 F (conditions spéciales pour les membres de l'A.J.E.C., voir couverture page 2). Les abonnements assurent le service mensuel du « C.D.E. » (sauf au mois d'août) du 1-1 au 31-12 de chaque année. Les nouveaux abonnements reçus entre le 1-1 et le 30-9 comptent pour l'année entière et donnent droit au service du « C.D.E. » à partir du premier numéro de l'année. Ceux reçus entre le 1-10 et le 31-12 ne prendront effet qu'à partir du 1-1 de l'année suivante. Les numéros d'octobre, de novembre, de décembre seront envoyés, à tarif minoré, sur demande adressée à J. BODIS.

Renouvellement des abonnements : G. VUILLEMIN, rue du Puech, Badaroux, 48000 MENDE. A régler entre le 1-10 et le 30-11 de chaque année.

Note particulière : Les versements se font, soit par chèque postal au C.C.P. : A.J.E.C. 6787-21 W Paris, soit par chèque bancaire, libellé au nom de l'A.J.E.C. sans spécification d'adresse, envoyé au responsable particulier à chaque service.

Demande de « C.D.E. » anciens : D. SIMONET, La Genébrière, 03410 DOMERAT.

**Tarif publicité :**

1 page : 4 400 F (11 numéros) et 440 F (1 numéro) - 1/2 page : 2 300 F et 230 F - 1/4 page : 1 250 F et 125 F - 1/8 page : 650 F et 65 F.

Photo ou typon à la charge de l'annonceur.

Pour les adhérents de l'A.J.E.C. : première annonce gratuite. Annonces suivantes : 33 F l'annonce.

Règlement par chèque bancaire ou postal à l'ordre de l'A.J.E.C.

## LA PARTIE N'EST JAMAIS NULLE

Par MF Bruno SAN MARCO

**PARTIE APOCALYPTIQUE  
A ENJEU EFFROYABLE...**

NICE 1992

**SYSTEME DE LONDRES**

**B. SAN MARCO** MRDJA  
(2250) (2370)

1. d4 Cf6 2. Cf3, g6 3. Ff4 Fg7 4. e3 d6.

4. ... 0-0 5. Fe2 c5 6. c3 Db6 7. Db3 est une autre idée dont voici deux exemples :

**INTERCERCLES FRANCE 1992**

**U. ANDERSSON** J.-M. DEGRAEVE

7. ... Da5 8. Cbd2 d5 9. a4 Cc6 10. h3 cxd4 11. exd4 Dd8 12. Ce5 Cxe5 13. Fxe5 Fh6 14. Cf3 Te8 15. 0-0 Ch5 16. Tfe1 Cf4 17. Fb5 Tf8 18. Ff1 b6 19. a5 bxa5 20. Da3



Ff5 21. Dxa5 Fe4 22. Ch2 Dd7 23. Cg4 Fg5 24. f3 h5 25. Ce3 Ff5 26. h4 Fh6 27. Dc7 Dxc7 28. Fxc7 Fe6 29. g3 Ch3+ 30. Fxh3 Fxh3 31. Cxd5 e6 32. Cf6+ Rh8 33. Fe5 Fg7 34. Ta3, 1-0.

### WIJK ANN ZEE 1992

BOSBOOM NIJBOER

7. ... d5 8. Cbd2 c4?! 9. Da3 Cc6 10. 0-0?! Ch5! 11. Fg5 h6 12. Fh4 g5 13. Fg3 Cxg3 14. hxg3 Ff5 15. b3 cxb3 16. axb3 a5 17. Tfc1 Tfc8 18. Ce1 e5 19. g4 Fg6 20. Cf1? exd4 21. exd4.



Les Noirs gagnent !

21. ... Cxd4! 22. cxd4 Fxd4 23. Da4 Fxf2 24. Rh1 Txc1 25. Txc1 Fxe1 26. Txe1 Df2 27. Da1 Te8 28. Dxa5 Txe2 29. Txe2 Dxf1, 0-1.

5. Fe2, 0-0, 6. 0-0, Cbd7, 7. h3, De8.

Le plan habituel pour préparer l'avance e5. Une autre idée est de préparer cette avance par b7-b6 suivi du placement du Fou en fianchetto.

8. Fh2, e5, 9. c4, b6, 10. Cc3 De7, 11. Tc1 c6?.

Les Noirs ont eu peur de 11. ... Fb7 12. Cd5 Dd8, pourtant ils n'ont pas de quoi, les Blancs doivent plutôt rechercher l'avance c5 pour « faire vivre » leur Fou h2 : c'est le but de ce début ! De même les Noirs ne doivent jamais jouer leur Pion c7 car cela affaiblit la chaîne de Pions visée par ce Fou et arrange donc ses affaires !

Illustration : 11. ... c5? 12. dxe5 dxe5 13. Cd5 Cxd5 14. Dxd5 Fa6 15. Tfd1 Tad8 16. Dc6 e4 17. Fd6 Df6 18. Dxe4 Dxb2 19. Fxf8 Cf6 20. Fxg7 Dxc1 21. Txc1 Cxe4 22. Fh6, 1-0, B. San Marco - J.-N. Riff, Bisel 1991. La « suite normale » est 11. ... Fb7 12. b4 Ce4 13. Cd5 Dd8 14. Db3! avec une partie équilibrée.

12. b4 Fb7 13. c5! Ce8!

Le seul coup joué après trente minutes de réflexion. Les Noirs n'avaient rien d'autre pour sauver le Pion e5.

14. cxd6 Cxd6 15. b5.

A leur tour les Blancs ont pris du temps pour déjà (!) trouver un gain ! Ils n'ont trouvé que cette idée pour obtenir la case d5 et une forte initiative. Il y avait peut-être mieux.

15. ... cxb5! 16. dxe5 Cxe5 17. Cd5 Fxd5 18. Dxd5 Cec4 19. Fxc4 Cxc4 20. Dxb5 Ca5 21. Da4.

Il reste à peine dix minutes aux Noirs et les Blancs vont jouer plus là-dessus que sur la position devenue égale. 19. Fxc4 manquait sans doute d'ambition.

21. ... Tac8 22. Cd4 h6 23. Ff4?! De4! 24. Txc8 Txc8 25. Dd7 Db7! 26. Db5 a6 27. Db1 Cc4 28. Tc1 b5 29. a4! Cd2 30. Txc8+ Dxc8 31. Dd1 Ce4 32. axb5 g5!

Un coup désagréable trouvé avec le drapeau horizontal ! Retirer le Fou en h2 est déplaisant à cause des menaces latentes d'échec sur la première rangée et puis les Blancs veulent leur Pion...

33. Cc6!?

Ça c'est du zeitnot !

33. ... De6! 34. Dd8+ Rh7 35. Ce7.

A double tranchant cette menace de mat qui permet 35. ... f5 avec l'idée Ff6. Mais le Croate va mal jouer et perdre du temps. Il ne lui reste que trente secondes.

35. ... h5 36. bxa6!! gxf4 37. a7 fxe3! 38. fxe3??.

38. a8D exf2+ 39. Rf1 Dc4+ était une fin horrible mais je ne vis pas dans l'excitation la nécessité de trouver un gain facile : 38. Dd3!! exf2+ 39. Rf1 et le Pion va tranquillement à Dame.

38. ... Cd6.

38. ... Df6 était bon aussi mais le coup du texte qui coupe les communications est fort... bien que perdant !

39. e4??.

Bluff. 39. Db6 Fh6 40. Cf5! était trop dur à trouver avec un cerveau liquéfié par l'enjeu et la surprise et la tension et l'émotion et le stress...

39. ... Dxe4 40. Dxd6 De1+, 0-1.

Vous avez vécu un drame.

Les lecteurs intéressés par ce début et d'autres (Italienne, Est-Indienne, Réti) peuvent les retrouver dans une brochure : « LE HAVRE 92 », 56 pages. Prix : 50 F. Ecrire à Bruno San Marco, 98, rue Raymond-Losserand, 75014 Paris.

## LE JEU INTERNATIONAL

D43/21 CHAMPIONNAT D'U.R.S.S. 1989

### GAMBIT DAME REFUSE VARIANTE DE MOSCOU

S. KASTARNOV R. AKOPOV

1. d4 d5 2. Cf3 Cf6 3. c4 e6 4. Ce3 c6 5. Fg5 h6.

La variante de Moscou dont les principales variantes ont été longuement analysées dans le dernier numéro de « C.D.E. ».

6. Fxf6 Dxf6 7. e3 Cd7 8. a3.

Plus subtil que le routinier 8. Fd3, ce coup a de multiples fonctions : il prépare la poussée e4 sans permettre l'échec en b4 et prévient, après la séquence dxc4, Fxc4, b5, l'avance b5-b4 tout en offrant au Fou une bonne case de retrait en a2.

8. ... Dd8.

La suite usuelle bien que les Noirs aient déjà essayé 8. ... dxc4, 8. ... Fd6 et dernièrement, 8. ... g6!?, dans la sixième partie du match I. Sokolov - Lautier, Corrèze 1992, qui vit les Noirs égaliser facilement après 9. Fd3 Fg7 10. 0-0 0-0 11. cxd5 exd5 12. b4 Dd6 13. Db3 Cb6 14. a4 Fg4! 15. Cd2 Fe6 16. Tfc1 Cd7 17. Ce2 Tfe8 18. Tab1 Fg4 19. Cc3 Fe6 20. Dc2 Tac8 21. Ce2 f5 22. Cb3 b6 23. Cf4 Ff7 24. g3 Df6! 25. a5 Ff8 26. axb6 axb6 27. Cd2 b5.

9. Fd3.

La pratique a montré, il y a une bonne dizaine d'années, que l'avance 9. e4 n'était pas en mesure d'inquiéter les Noirs après 9. ... dxe4 10. Cxe4 Fe7 11. c5 (sur le naturel 11. Fd3?! les Noirs réussissent à valoriser leur paire de Fous en jouant 11. ... e5! avec une position au moins égale) 11. ... b6 12. b4 0-0 13. Fc4 a5 14. 0-0 Fa6 15. Fxa6 Txa6 16. De2 Ta7 17. b5 Da8 avec égalité, Vladimirov - Tchernine, championnat d'U.R.S.S. 1981.

9. ... Fe7 10. 0-0.

L'idée ambitieuse d'essayer d'exploiter l'affaiblissement du roque noir causé par

l'avance h6 au moyen de 10. Dc2 suivi sur 10. ... 0-0 de 11. h4 puis g4-g5 et 0-0-0, a valu aux Blancs plus de déboires que de succès.

10. ... 0-0.



Dans cette position, les plans réciproques sont déterminés par les structures de Pions et la nécessité de la mobilisation du Fou c8 : pour résoudre le problème du développement de leur Fou-Dame, les Noirs peuvent soit prendre en c4 puis effectuer la poussée b5, précédée ou suivie de a6, en essayant de réaliser après l'avance libératrice c6-c5, soit forcer sans échanger au préalable en c4, une clarification à l'aile Dame en jouant a6 et b5, stratégie qu'ils peuvent combiner avec l'avance f7-f5 pour empêcher la percée blanche, e3-e4.

Les Blancs doivent donc s'efforcer de prendre possession au plus vite de la colonne c pour renforcer le contrôle des cases sensibles, c5 et c6, ce qu'ils peuvent réaliser en jouant 11. Dc2 ou 11. Tc1. Les autres continuations blanches ne sont pas en mesure d'inquiéter les Noirs comme le montrent les parties suivantes.

Après 11. b4 Dc7 12. Db3 dxc4 13. Dxc4 e5 14. Fc2 exd4 15. exd4 Cf6 16. Tfe1 a5 17. b5 Fd6 18. Ce5, Lerner -

## NECROLOGIE

Nous apprenons avec peine le décès de MM. R. Giappesi, J.-C. Bloodworth et A. Boulongne.

Que leurs familles trouvent ici l'expression de nos condoléances émues.



Sviechnikov, championnat d'U.R.S.S. 1979, et ici au lieu de tomber dans le piège 18. ... cxb5? 19. Dd3! avec un avantage blanc déjà décisif, les Noirs auraient pu égaliser facilement par 18. ... Fe6 19. Dd3 Tfd8.

L'avance 11. e4, pourtant apparemment prometteuse, ne donne, elle non plus, rien de particulier aux Blancs. Après 11. ... dxc4 12. Fxc4 c5 13. dxc5 Fxc5 14. De2 a6 15. e5 b5 16. De4 Ta7 17. Fd3 g6 18. Df4, les Noirs n'eurent pas de problèmes, Dolmatov - Sviechnikov, Moscou 1985.

Cela fut confirmé dans une partie jouée dans le dix-septième championnat d'U.R.S.S. par correspondance, Andrianov - Rousakov, 1989-1990 : 11. e4 dxc4 12. Fxc4 b5 13. Fd3 Fb7 14. e5 a5 15. De2 b4 (parant la menace 16. De4 g6 17. Cxb5) 16. axb4?! (meilleur était de ne pas ouvrir la colonne a et de poursuivre par 16. De4 g6 17. Ce2, avec des chances d'attaque à l'aile Roi) 16. ... axb4 17. De4 g6 18. Ca4? (préférable était toujours 18. Ce2) 18. ... Rg7 19. Tfc1 Ta5 20. b3 Da8! 21. De1 c5 et les Noirs ont une position supérieure qu'ils transformèrent en gain, de façon convaincante, après 22. Cxc5 Cxc5 23. dxc5 Fxf3 24. gxf3 Fxc5 25. Txa5 Dxa5 26. Fc4 Dd8 27. Td1 Dg5+ 28. Rh1 Df4 29. Rg2 Ta8 30. Td7 Ta2! 31. Fxe6 Dh4! 32. Txf7+ Rh8 33. Rg1 h5! 34. Tf8+ Fxf8 35. De3 De7 36. Fc4 Dc5 et 0-1.

Outre donc 11. Dc2 et 11. Tc1, il est difficile pour les Blancs de tirer quelque chose de l'ouverture. Pourtant dans la partie Eingorn - Tal, Moscou 1990, les Blancs essayèrent un nouveau coup 11. De2! avec l'idée de viser les cases blanches de l'aile Dame noire et de garder le maximum de souplesse dans l'utilisation des Tours et après 11. ... dxc4 12. Fxc4 b5 13. Fd3 b4 14. axb4 Fxb4 15. Tfc1 Fb7 16. Fa6 Db6 17. Fxb7 Dxb7 18. Da6 Db6 19. Dc4, ils eurent un léger avantage.

#### 11. Tc1.

L'autre terme de l'alternative, 11. Dc2, fut joué par Ivantchuk contre Anand au tournoi de Linares 1992. Après 11. ... a6 12. Ce2! (une nouveauté à la place de l'habituel 12. Tc1 qui sera examiné plus loin. Quant à l'avance 12. e4, elle ne promet, là non plus, aucun avantage aux Blancs comme l'a montré la partie Gravikov - Sviechnikov, championnat d'U.R.S.S. 1981 qui se poursuivit par 12. ... dxc4 13. Fxc4 b5 14. Fa2 c5 15. Tad1 cxd4 16. Txd4 Dc7 17. Fb1 e5 18. Td2 Cb6 19. Fa2 Fe6! 20. Fxe6 fxe6 21. Cd1 Dxc2 22. Txc2 Tac8 23. Txc8 Txc8 24. Ce3 Ca4 25. Tb1 Fc5 avec un léger avantage noir) 12. ... Fd6 13. c5 Fb8 14. e4 e5 15. Tad1 f5! 16. exd5 e4 17. d6 exf3 18. Cf4 Cf6 19. Tfe1 Fxd6 20. cxd6 Dxd6 21. g3 et les Blancs furent nettement mieux.

#### 11. ... a6.

Dans la partie Jasnikowski - Sydor, Esbjerg 1988, les Noirs essayèrent 11. ... f5 mais après 12. cxd5 exd5 13. Dc2 g6 14. Ce2 Fd6 15. Cf4, les Blancs eurent un petit mais durable avantage.

#### 12. De2.

Les Blancs peuvent aussi mettre la Dame en c2 pour forcer, après f7-f5 et cxd5, la reprise en d5 du Pion c6 et utiliser immédiatement la colonne c par Ca4. Après 12. Dc2 f5 13. cxd5 (dans la partie Novikov - Sviechnikov, Volgodonsk 1983, les Blancs préférèrent s'abstenir d'échanger en d5 et continuèrent par 13. Ce2 Fd6 14. Cf4 Df6 15. Fe2! g5 16. Cd3 Dg7 17. b4 Cf6 avec une position plus proche de la variante du Stonewall de la défense Hollandaise que d'un Gambit de la Dame et des chances réciproques, pour les Blancs, à l'aile Dame et pour les Noirs, à l'aile Roi) 13. ... cxd5 14. Ca4 (dans la partie Osnos - Sviechnikov, U.R.S.S. 1986, les Blancs poursuivirent par 14. Db3 sans obtenir plus qu'une complète égalité après 14. ... Db6 15. Dxb6 Cxb6 16. Ce5 Fd6 17. Ce2 Fd7 18. Cxd7 Cxd7) 14. ... Fd6 15. b4 Tf7 16. Db2 Te7 17. Ce5 Cxe5 18. dxe5 et ici au lieu de 18. ... Fb8? qui mena à un léger avantage blanc après 19. Cb6! Fxe5 20. Dxe5 Dxb6 21. Fxf5, Lerner - Sviechnikov, championnat d'U.R.S.S. 1985, les Noirs auraient dû jouer 18. ... Fc7! avec des chances égales après 19. Tc2 Fd7 20. Cc5 Tb8 21. Tfc1 Fb6.

#### 12. ... dxc4?!



Les Noirs suivent le plan adopté dans la partie Dorfman - Sviechnikov, Lvov 1978, mais, à l'époque, la seule idée des Noirs était d'arriver à développer, coûte que coûte, le Fou c8. Depuis, les Noirs en l'occurrence le grand-maître soviétique et fin connaisseur de cette variante, Sviechnikov, ont découvert qu'il était plus fort de renoncer au moins momentanément à la mobilisation du Fou-Dame en renforçant leur contrôle du centre par 12. ... f5! que de

résoudre le problème du développement de ce Fou en abandonnant le centre par 12. ... dxc4. En effet, si dans les constructions de type Stonewall, les Noirs ont à souffrir, en échange de leur forte présence centrale, du double inconvénient de la passivité chronique de leur Fou de cases blanches et de la faiblesse de leurs cases noires en général, ici, cette difficulté n'existe plus car les Noirs, à la différence des Blancs, ont encore leur Fou de cases sombres. En outre, un autre facteur joue ici en faveur du joueur en second : dans la variante Stonewall de la défense Hollandaise, le Fou-Roi blanc est généralement en g2, ce qui laisse la case d3 disponible pour y installer ou y faire passer un Cavalier afin de surcontrôler la case critique e5. Dans cette position, avec leur Fou en d3, les Blancs ne disposent plus de cette possibilité. Toutes ces considérations stratégiques expliquent pourquoi l'E.C.O. donne, et à juste titre, la suite 12. ... f5! comme la meilleure et juge alors la position comme égale.

#### 13. Fxc4 b5 14. Fa2 Db6 15. Ce4!.

Cette continuation précise a plusieurs objectifs : renforcer le contrôle de la case critique c5, permettre, après la poussée noire c5, d'échanger le seul défenseur potentiel du roque noir, le Cavalier, ce qui donnera aux Blancs de bonnes chances d'attaque à l'aile Roi et enfin, forcer les Noirs à jouer tout de suite c5. En effet, une préparation de cette avance par, par exemple, 15. ... Fb7 se heurterait à 16. Dc2 et ce sont les Blancs qui prendront eux-mêmes possession de cette case par Cc5.

#### 15. ... c5 16. dxc5 Cxc5 17. Cxc5 Fxc5 18. Fb1.

Avec les menaces Dc2 et Ce5.

#### 18. ... g6.

Dorfman commentant la partie qu'il joua avec les Blancs contre Sviechnikov, à Lvov en 1978, donne à ce coup un point d'exclamation et indique sur 18. ... Fd6 19. h4! avec une position un peu meilleure pour les Blancs. Mais cette appréciation reposait sur le fait que Sviechnikov, après 18. ... g6, avait obtenu des chances égales. Toutefois, cette partie jouée par correspondance remet ce jugement sérieusement en question. Mon opinion est que, aussi bien après 18. ... g6 qu'après 18. ... Fd6, les Blancs ont un clair avantage à la fois parce qu'ils sont mieux développés et qu'ils ont d'excellentes chances d'attaque sur le Roi noir privé de tout défenseur et en particulier de tout retour éventuel de la Dame exilée sur l'autre aile.

Les difficultés des Noirs sont dues à leur douteux douzième coup, dxc4 au lieu de f5!, et elles sont illustrées par l'impossibilité de

jouer le souhaitable 18. ... Fb7 à cause de 19. Dc2 Tfc8 20. Dh7+ Rf8 21. Ce5 (mais surtout pas 21. Dh8+? Re7 22. Dxc7 Fxf3 23. gxf3 Tg8 gagnant la Dame) 21. ... Dd6 22. Dh8+ Re7 23. Dxc7 avec un avantage décisif.

#### 19. h4.

Forçant les Noirs à un nouvel affaiblissement du roque par h6-h5 pour empêcher les Blancs de jouer eux-mêmes h4-h5.

#### 19. ... h5.



Jusqu'ici les deux joueurs soviétiques ont suivi la partie citée plus haut, Dorfman - Sviechnikov. Celle-ci avait continué par 20. Tfd1 Fe7 21. Ce5 Ff6 (le Pion h4 est imprévisible à cause de 22. Df3! Ta7 23. Df4 Fe7 24. Cxf7! avec une attaque gagnante) 22. Tc6 Db7?! (préférables étaient 22. ... Da7 ou 22. ... Db8 avec des chances d'égaliser) 23. Tc5 De7 24. Tdc1 Fxe5 25. Txe5 Fb7? 26. Tg5 Tfc8 27. Txc8 Txc8 28. Fxg6! et les Blancs avaient gagné facilement.

#### 20. Ce5!.

Beaucoup plus fort que le routinier 20. Tfd1, ce coup met immédiatement le roque noir sous pression en créant plusieurs menaces basées sur un sacrifice de pièce en g6, 21. Dc2 ou 21. Df3 suivi de 22. Dg3, ce qui interdit le regroupement défensif opéré dans la partie Dorfman - Sviechnikov. En effet, après 20. ... Fe7, les Blancs concrétiseraient leur supériorité dynamique par 21. Dc2 Ff6 22. Cxg6! fxc6 23. Dxc6+ Fg7 24. Dh7+ Rf7 25. Fg6+ Rf6 26. Fe4 Ta7 27. Dg6+ Re5 28. Dg5+ suivi d'un mat rapide.

#### 20. ... Ta7.

D'où cette réponse soustrayant la Tour à une éventuelle attaque sur la diagonale a8-h1 et permettant, après une prise en g6, une défense du roque noir par Ta7-g7. Cette logique tentative de défense (il n'y a, à mon avis, pas mieux, ce qui montre bien l'inanité du plan choisi par les Noirs avec leur douzième coup, 12. ... dxc4?!) pré-



sente pourtant l'inconvénient d'affaiblir dangereusement la huitième rangée, ce dont les Blancs vont magistralement profiter.

### 21. Fxg6!!

Quand même ! Ce superbe sacrifice de pièce nécessitait un calcul très long et très précis puisqu'il ne trouvera sa justification qu'avec l'extraordinaire vingt-cinquième coup blanc.

### 21. ... fxg6.

Les Noirs n'ont rien d'autre que la prise du Fou car après 21. ... Fd6 22. Cxf7 Taxf7 23. Fxf7+ Rxf7 (triste nécessité qui illustre bien la fin du commentaire sur le vingtième coup noir) 24. Dxb5+, ils se retrouveraient en infériorité matérielle et positionnelle.

### 22. Cxg6.

Menaçant à la fois 23. Dxb5 et 23. Cxf8 Rxf8 24. b4, ce qui ne peut être paré par 22. ... Tf5, toujours à cause de 23. b4.

### 22. ... Tg7.

Les Noirs semblent maintenant s'être regroupés de façon tout à fait satisfaisante : sur 23. Cxf8, ils disposent du subtil coup intermédiaire, 23. ... Fb7!, et sur 23. Dxb5, de la suite 23. ... Tf5 24. Dh8+ Rf7 25. Dxc8 T ou Rg6.

### 23. Dxb5 Tf5 24. Dh8+ Rf7.



### 25. e4!!

La pointe magnifique et inattendue de la combinaison blanche : la Tour est chassée de la cinquième rangée, ce qui permet Ce5+.

### 25. ... Tg8.

Les autres possibilités ne valaient pas mieux :

– 25. ... Txg6 (si 25. ... Rg6 26. exf5+ et 27. Dxc8) 26. exf5 Tg8 27. fxe6+ Fxe6 (ou 27. ... Rf8 28. Df6+.) Dh5+ et 29. Dxc5.

– 25. ... Fxf2+ (si 25. ... Tf6 26. Ce5+ gagne les deux Tours) 26. Rh1 Tc5 27.

Txf2+ Rg6 28. Tcf1 e5 29. h5+ Rg5 30. Dxc7+

– 25. ... Txf2 26. Ce5+ Re7 (ou 26. ... Rf6 27. Cg4+) 27. Txf2+ Fxf2+ 28. Rh1 gagne.

### 26. Ce5+ Txe5.

Forcé puisque 26. ... Rf8 perd la Tour f5 après 27. Dh6+.

### 27. Dxe5 Fd6 28. Dh5+ Rf6.

Si 28. ... Rg7 29. e5 suivi de l'arrivée de la Tour à l'aile Roi par la manœuvre 30. Tc3 et 31. Tg3+ ne laisse aucune chance aux Noirs.

### 29. Txc8!

Une fin élégante qui permet aux Blancs de rester avec deux Pions de plus.

### 29. ... Txc8 30. e5+!

Après le sacrifice de déviation, le sacrifice d'attraction.

### 30. ... Fxe5 31. Dg5+ Rf7 32. Dxe5 Abandonnent.

Une partie d'importance théorique qui illustre bien pourquoi, dans cette ligne de jeu de la variante de Moscou, le coup 12. ... f5! est nécessaire.

R. GOLDENBERG.

A08/7<sup>37</sup>

## TOURNOI ANNIVERSAIRE 40 ANS BDF (JUB-E) DEFENSE FRANÇAISE

H.-W. DUNHAUPT S. BRILLA-BANFALVI  
(Allemagne) (Hongrie)

1. Cf3 Cf6 2. g3 b6 3. Fg2 Fb7 4. 0-0 c5 5. d3 d5 6. Cbd2 e6 7. e4 Cc6 8. Te1 Fe7 9. e5.

Début d'une belle petite combinaison.

9. ... Cd7 10. Cf1 Dc7 11. c3 Ccx5 12. Cxe5 Cxe5 13. Ff4 Fd6 14. Fxe5 Fxe5 15. Dh5!.

Cette suite a déjà été jouée il y a 15 ans lors d'un tournoi ICCF (Cafferty-Parvulek).

15. ... Fd6 16. Txe6+ Rf8 17. Te2 g6!.

Bien meilleur que 17. ... d4 joué dans la partie précitée. Après 18. Fxb7 Dxb7 19. cxd4 cxd4 la colonne ouverte c s'est avérée être un atout pour les Blancs (1-0).

18. Dh6+ Rg8 19. Tae1 Ff8 20. Dh4 h6 21. Df6!.

Outre la possibilité Te8 se profile maintenant la terrible menace Te7!. Les Noirs trouvent la seule parade.

21. ... Dd8 !.

Car après 22. Dxd8 Txd8 23. Te8 Td7! les Blancs ne peuvent plus empêcher sérieusement le développement des Noirs.

### 22. Df3 Tb8!

Bonne défense (22. ... Dd7? 23. Ce3!).



### 23. Te8!?

Etonnant, car en règle générale les deux Tours sont supérieures à la Dame. Mais les Blancs vont encore gagner l'important Pion d5 et les Tours adverses auront du mal à se développer harmonieusement et efficacement.

23. ... Dxe8 24. Txe8 Txe8 25. Ce3 Fg7 26. Df4! Te5.

Les Noirs ne se sont toujours pas développés mais ils s'efforcent de réduire le champ d'action de la Dame.

27. d4 cxd4 28. cxd4 Te8 29. Fxd5 Fxd5 30. Cxd5 Td8 31. Ce7+ Rh7 32. h4 Thf8 33. Cc6 Td7 34. De4!.



La position centralisée de la Dame est déterminante pour la suite de la partie. En association avec le Cavalier, elle entrave l'action des Tours et contribue avec l'avancée du Pion h à affaiblir la position royale adverse.

34. ... Tc8 35. h5 Td6 36. hxg6+ fxg6 37. Ce5.

Après 37. Cxa7, les Noirs, avec Tc1+ 38. Rg2 Txd4 39. De6 Td2 auraient du contre-jeu. Mieux vaut donc aussi centraliser ce Cavalier. La réponse 37. ... Fxe5 serait réfutée par 38. Db7+.

37. ... Tcd8 38. Rg2 Te8 39. f4 Te7 40. a4 Tc7 41. b4 a5 42. b5 Tc1.

Les Noirs se décident à activer leurs Tours mais s'exposent ainsi à un contre sur leur Roi.



### 43. f5!?

Après que les Tours se soient séparées, les Blancs en profitent pour affaiblir la position du Roi adverse. Cependant leur Roi est de ce fait également plus exposé.

L'alternative 43. Db7 était à prendre en considération. La chasse au Roi 43. ... Txd4 44. Dxb6 Td2+ 45. Rh3 Th1+ 46. Rg4 h5+ 47. Rg5 se terminerai au profit des Blancs, et 43. ... Td1 44. Cc6 h5 45. Dxb6 Fxd4 46. Dxa5 ne serait guère mieux.

43. ... gxf5 44. Dxf5+ Rg8 45. Cc6.

Menace 46. Ce7+ Rh8 47. Df7. Une autre idée serait 45. Df7+ Rh7 (Rh8? 46. Cg6+ Rh7 47. Ce7) 46. d5! (en vain serait 46. Cd7 à cause de Rh8) 46. ... Td1 47. Cg4! ou 46. ... Tf6 47. Dd7 avec la menace 48. Cg4 suivi de Ce3 et Cf5.

### 45. ... Te1!

A nouveau le seul coup. Ainsi 45. ... Tf6 serait réfuté par 46. Dd5+ : 46. ... Rh7 (ou Rh8 47. Ce7 Tf8 48. Cg6+ ; attrayant serait 46. ... Rf8 47. Dd8+ Rf7 48. Ce5+ Re6 49. Dd7 ≠) 47. Ce7 h5 (47. ... Tf8 48. De4+! ; 47. ... Tc2+ 48. Rh3 avec la menace 49. De4+) 48. Dxb5+ Th6 49. Df5+ Rh8 50. De4 Tf6 51. g4!!.

46. Dc8+ Rh7 47. Dc7 Tf6 48. Dxb6?.

Après de longues analyses, les Blancs étaient persuadés qu'ils pouvaient s'engager dans les complications qui allaient suivre. Et en réalité, la prise en b6 est juste,



seulement elle laisse trop d'espace aux Tours noires.

Etait envisagé 48. Ce5 qui aurait permis aux figures blanches un positionnement idéal. Le Fg7 resterait cloué, le jeu harmonieux des deux Tours empêché et le Cavalier blanc aurait eu la possibilité de s'activer sur différentes cases ou de soutenir l'avancée du Pion d4 à partir de la case f4.



48. ... Te2+ 49. Rh3 T6f2!

Plus fort que Tf5 et menace par 50. ... h5 ou 50. ... Th2+ de mettre l'adversaire dans un réseau de mat. La réponse 50. Dc7 (clouage du Fou g7) serait réfuté par 50. ... h5 51. Rh4 Rh6!

50. Ce5 Fxe5 51. dxe5 h5! 52. Db7+ Rg6 53. Dh1.



La Dame est en mauvaise posture. En tout cas, les Blancs ont 2 Pions en plus.

53. ... Tb2.

Et non pas 53. ... Txe5 54. b6! et après 54. ... Tb2 ou 54. ... Tee2 55. b7 Tb2 ; Dc6+ serait dans les deux cas décisif.

54. Dg1.

Inutile serait De4+?, car après Rg7!, il y aurait menace de mat par Th2+, tandis que 55. Rh4 échouerait sur Tb4+. 54. e6 Rf6 55. e7 serait également vain à cause de Rxe7 56. Db7+ Rf6 qui menace à nouveau de faire mat.

54. ... Rf5 55. b6! Re6!!.

Une excellente défense, vraisemblablement la seule car 55. ... Rxe5 ou le déplacement de la Tour en e2, d2 ou c2 échouerait sur 56. b7!.

56. b7.

Le dernier essai. 56. Rh4 ne mènerait à rien. Les Noirs, en dehors des possibilités aléatoires comme 56. ... Tb4+ 57. Rxh5 Tf8 ou 56. ... Th2+ 57. Rg5 Tg2 ; disposeraient encore du coup 56. ... Tf5 et la Dame resterait liée à la case h2 (57. g4? Tb4!).

56. ... Tfc2 57. g4.

Sinon les Blancs n'arriveront plus à « avancer ». La Dame qui doit toujours contrôler h2 est censée pouvoir à nouveau jouer. Le Pion b7 est de toute façon perdu. D'un autre côté, les coups 57. ... hxg4+ et 57. ... Rxe5 sont perdants comme on peut aisément s'en rendre compte.

57. ... Txb7 58. Dd4 Tc6!!.

Les Noirs sont définitivement sauvés. Maintenant, ce sont plutôt les Blancs qui sont en difficulté avec la menace Tb4 ; 59. g5 ou gxh5 mène au mat ou à la perte de la Dame. 59. ... Tb3+! 60. Rg2 (Rh4, Tb4) Tc2+!

59. De4!.

Voilà une finale qu'on ne doit pas rencontrer souvent.

59. ... hxg4+ 60. Dxd4+ Rxe5 61. Dg5+ Rd6 62. Df4+ Rd7 63. Df5+ Rc7 64. De5+ Td6 65. Dc5+ Rd7 66. Dxa5 T7b6 67. Rg4.

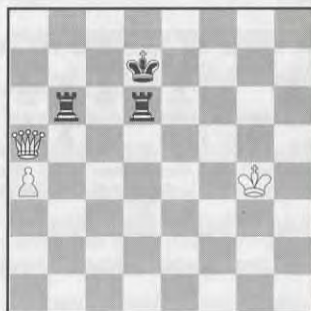

Le Roi blanc peut enfin quitter la bande.

En « terrain découvert » il ne peut être mis mat. Les Noirs jouèrent encore :

67. ... Td4+.

Et proposèrent la nullité qui fut acceptée.

Dr H.-W. DUNHAUPT,  
traduit de l'allemand par B. HEIM.

## NOS PARTIES

B13/7  
37  
COUPE DE FRANCE 91/1T/11  
DEFENSE CARO-KANN  
E. CHAUSSARD P. LESCURE

1. e4 c6 2. d4 d5 3. exd5 cxd5 4. c4 Cf6 5. c5 e6 6. b4 Fe7 7. Cc3 0-0 8. Cf3 a6 9. Fd3 b6 10. a4 a5 11. Fa3 axb4 12. Fxb4 Cbd7 13. Ce5 Cxe5 14. dxe5 Cd7 15. 0-0 bxc5 16. Fa3 c4 17. Fb1 Fxa3 18. Txa3 Cxe5 19. Fxh7+ Rxh7 20. Dh5+ Rg8 21. Dxe5 De7 22. Tfa1 f6 23. De2 Fb7 24. Cb5 e5 25. Th3 Fc6 26. Cd4 Txa4 27. Txa4 Fxa4 28. Cf5 Db4 29. g3 Db1+ 30. Rg2 Dxf5 31. Abandonne.

COUPE DE FRANCE 91/2T/3  
DEFENSE FRANÇAISE  
P. BERTIN P. JAMEY

1. e4 e6 2. d3 c5 3. Cc3 Cc6 4. g3 d5 5. Fg2 d4 6. Cce2 Cf6 7. f4 Dc7 8. Cf3 b6 9. c3 dxc3 10. Cxc3 a6 11. e5 Cd5 12. Cxd5 exd5 13. 0-0 Fe7 14. Te1 Fe6 15. Fe3 0-0 16. Tc1 Tac8 17. d4 c4 18. Fd2 b5 19. De2 Db6 20. Df2 a5 21. Ted1 b4 22. h3 f5 23. Fe3 a4 24. Tb1 b3 25. axb3 axb3 26. Fd2 Ta8 27. Fc3 h6 28. Ta1 Fb4 29. Fxb4 Cxb4 30. Ce1 Ta2 31. Dd2 Tfa8 32. Tab1 Tc8 33. Tdc1 Ta7 34. Tc3 Tac7 35. Rh2 Ca2 36. Te3 c3 37. bxc3 Txc3 38. Txc3 Cxc3 39. Tb2 Cx4 40. Tb1 b2 41. Cf3 Db3 42. De2 Tc2 43. Df1 Da2 44. Da6 Txd2+ 45. Rxd2 Dxb1 46. Dxe6+ Rh7 47. Ch4 De4+ 48. Rf2 Dxd4+ 49. Rg2 Dd2+ 50. Abandonne.

B81/7  
COUPE DE FRANCE 91/3T/1  
DEFENSE SICILIENNE  
P. WASCAT E. GORGE

1. e4 c5 2. Cf3 d6 3. d4 cxd4 4. Cxd4 Cf6 5. Cc3 e6 6. g4 h6 7. h4 Cc6 8. Tg1 h5 9. gxh5 Cxh5 10. Fg5 Cf6 11. Dd2 Db6 12. Cb3 a6 13. 0-0-0 Dc7 14. Rb1 Fd7 15. f4 Tc8 16. Fh3 b5 17. f5 b4 18. fxe6 fxe6 19. Fxf6 gxf6 20. Ce2 Txd4 21. Cf4 Rf7 22. Th1 Th6 23. Cxe6 Fxe6 24. Fxe6 Rxe6 25. Txd6 Fxd6 26. Dxd6 Dd8 27. Dh3+ Re7 28. Dh7+ Re6 29. Df5+ Re7 30. Th1 Ce5 31. Th7+ Cf7 32. Dd5 Dg8 33. Db7+ Re6 34. Cd4+ Re5 35. Dd5+ Rf4 36. Df5+ Abandonne.

COUPE DE FRANCE 91/3T/7  
DEFENSE ALEKHINE  
F. HENRIOT J. VEDRUNES

1. e4 Cf6 2. e5 Cd5 3. d4 d6 4. Cf3 Fg4 5. Fe2 e6 6. 0-0 Fe7 7. c4 Cb6 8. Cc3 Cc6 9. exd6 cxd6 10. h3 Fxf3 11. Fxf3 Cxc4 12. d5 exd5 13. Fxd5 Cb6 14. Fb3 0-0 15. Fe3 Cd7 16. f4 Cc5 17. Fc2 Cb4 18. Fb1 Te8 19. a3 Cc6 20. Cd5 Ff8 21. b4 Cd7 22. f5 Ce7 23. Fg5 Cb6 24. Cxe7+ Fxe7 25. f6 Fxf6 26. Fxf6 gxf6 27. Dh5 Te6 28. Ff5 Te5 29. Dh6 Txf5 30. Txf5 Cd7 31. Th5 Cf8 32. Tf1 Db6+ 33. Rh1 Te8 34. Dxf6 Dc7 35. Tg5+ Cg6 36. h4 Te5 37. h5 Txd5 38. Dxd5 De7 39. Dg4 De3 40. hxg6 hxg6 41. Df4 De6 42. Df6 Dc4 43. Tf4 Abandonne.

TOURNOI 3587  
GAMBIT BLACKMAR-DIEMER  
R. DE WINNE G. GAMANT

1. d4 d5 2. e4 dxe4 3. Cc3 Cf6 4. f3 exf3 5. Cxf3 Cc6 6. d5 Cb4 7. Fc4 Ff5 8. Fb3 e6 9. De2 Cfxd5 10. Cb5 Fe7 11. a3 Cc6 12. Fxd5 exd5 13. Ff4 Tc8 14. 0-0-0 Fe4 15. h4 0-0 16. Cd2 f5 17. Cf3 a6 18. Th3 axb5 19. Cg5 Fxg5 20. hxg5 d4 21. Dh5 h6 22. gxh6 Tf6 23. hxg7 Rxd7 24. Fh6+ Txd6 25. Tg3+ Rf6 26. Dxd6+ Re5 27. c3 Df8 28. Dh2 Rd5 29. cxd4 Dd6 30. Dh4 Cxd4 31. Tc3 c5 32. Df2 Th8 33. b4 b6 34. bxc5 bxc5 35. Da2+ Rc6 36. g3 Dh6+ 37. Td2 Ce2+ 38. Abandonne.

TOURNOI EE 91-E-41  
PARTIE ESPAGNOLE  
RUCH FUALDES

1. e4 e5 2. Cf3 Cc6 3. Fb5 a6 4. Fa4 Cf6 5. 0-0 Fe7 6. Te1 b5 7. Fb3 0-0.

Invitation au Gambit Marshall ?

8. c3 Fb7.

Prématuré : 8. ... d6 ou 8. ... d5 se jouent.

9. d4.

Les Blancs attaquent immédiatement au centre, puisque le Fou ne peut plus venir en



g4 et économisent le traditionnel 9. h3 de l'Espagnole fermée.

9. ... ed4.

L'abandon du centre est prématuré.

10. cd4 Fb4.

Une perte de temps et une erreur stratégique : après l'inévitable a3 les Noirs devront abandonner la paire de Fous pour justifier leur 10<sup>e</sup> coup.

11. Cc3 Fxc3.

Il fallait au moins attendre que les Blancs questionnent le Fou avant de procéder à l'échange.

12. bc3.

Une position de rêve pour les Blancs dans la partie Espagnole et la partie peut déjà être considérée comme stratégiquement gagnante : avantage spatial, centre de Pions fort, paire de Fous...

12. ... h6.

Les Noirs aggravent inutilement leur position en affaiblissant leur roque qui va devenir la prochaine cible blanche.

13. e5 Ch7.

Ou 13. ... Ce8 avec comme suite possible : 14. Dd3 d6 15. Fc2 15 16. ef6 Cxf6 17. Fxh6 gh6 18. Dg6+ Rh8 19. Dxh6+ Rg8 20. Dg6+ Rh8 21. Te6 avec une attaque gagnante.

14. Dd3 Cg5.

Permet l'échange du seul défenseur du roque, mais la position noire était déjà critique : 14. ... Ce7 15. Fc2 Cg6 (15. ... g6 16. Fxh6 Te8 17. Cg5 +/-) 16. Fa3 Te8 (16. ... d6 17. e6) 17. Fb3 Rh8 18. Fxf7 +/-.

15. Cxg5 hg5 16. Fc2 g6 17. Dg3 g4.

Sans doute pour éviter 18. Fxg5. 17. ... f6 18. ef6 Dxf6 19. Fg5 Dg7 était la seule façon de prolonger un peu la lutte.

18. Dxg4 a5 19. Fg5 Dc8 20. Ff6 Cxe5 21. Dh3 Abandonne.

21. de5 serait mesquin. Mon adversaire me signale son abandon, en proposant la fin 21. ... Cxf3+ 22. g3 Fxf3 23. Dh8 ≠.

RUCH.

A52/11.58

TOURNOI 1538/2 (VMT = 639)

GAMBIT DE BUDAPEST (A 52)

Dr VINAGRE  
(CP 629)

J.-C. GUILPIN  
(CP 666)

1. d4 Cf6 2. c4 e5 3. dxe5 Cg4 4. Cf3 Fc5 5. e3 Cc6 6. Fe2 0-0 7. Cc3 Te8 8. 0-0 Cgxe5 9. b3.

On peut également continuer ici par 9. Cxe5 comme je le montre dans le « C.D.E. » n° 397 page 131.

Dans cette position, le plan des Blancs est de placer en fianchetto le Fou Dame, de contrôler d5 et la colonne Dame. « Le premier plan concret propre à la partie en question » selon Alekhine.

9. ... d6.

Plus souvent joués dans cette position sont 9. ... a5 et 9. ... Cxf3 comme le montrent les deux parties suivantes :

\* 9. ... a5 10. Fb2 Cxf3 11. Fxf3 Ce5 12. Ce4 Ff8 13. Fh5 d6 14. f4 Fg4 15. Fxg4 Cxg4 16. Cg5 Cf6 17. Dd3! (±), Janosi-Hendriks, Corr. 1988/89 (C.C.Y.B. 3/31).

\* 9. ... Cxf3 10. Fxf3 Ce5 11. Fe2 a5 12. Fb2 Ta6 13. Ce4 Ff8 14. f4 Cg4 15. Fg4 Te4 16. Fe5 d5 17. Fc8! (±), Baumbach-Venturino, Corr. 1987/90 (C.C.Y.B. 2/61).

10. Fb2 Ff5?!

A mon avis, il s'agit d'une imprécision qui permet aux Blancs de résoudre en leur faveur la position. Ils vont avoir l'initiative et l'avantage. Je pense qu'il faut ici continuer par 10. ... Cxf3+ 11. Fxf3 Ce5 qui permet aux Noirs de continuer à lutter pour l'égalité.

11. Cd4! Fxd4 12. exd4 Cg6.



Le plan des Blancs s'est adapté à l'inexactitude positionnelle des Noirs. Ainsi, les Blancs ont mis leur Fou Dame en fianchetto, pris le contrôle du centre, contrôlant donc d5, ouvert la colonne e, ce qui leur donne l'avantage positionnel. Commence alors ici le plan de création de faiblesses dans la structure de pions adverses, ce qui va conduire au gain matériel.

13. Ff3! Ch4 14. Fxc6 bxc6 15. Dh5 Fg6.

L'autre possibilité serait 15. ... Df6 16. Tfe1 Fg6 17. Dg4 Cf5 18. Txe8+ Txe8 19. Td1 ±.

16. Dg4 Ff5 17. Df4 Fg6 18. Tfe1 Df6?

J'attendais ici la suite ; 18. ... Txe1+ 19. Txe1 Tb8 20. Fa3 d5 ±. L'idée des Blancs est bien sûr gouvernée par la mauvaise place du Cavalier noir (▲ Txe8+/Dxe8/Dxh4). Le coup joué par les Noirs est à mon avis une faute car l'échange de Dames favorise les Blancs en créant un pion doublé, en affaiblissant la structure des pions et en permettant aux Blancs de réaliser la poussée libératrice d5.

19. Dxf6 gxf6 20. d5! Cf5.

Les Blancs obtiennent maintenant l'avantage matériel et une finale gagnante.

21. dxc6 Cd4 22. Cd5! Txe1+ 23. Txe1 Cxc6 24. Cxc7 abandonne.

Après 24. ... Tc8 25. Fxf6 le Cavalier est imprenable.

Commentaires Dr VINAGRE.

TOURNOI 1200

B00/15

DEFENSE NIMZOVITCH DU PION ROI

B. REDON

A BIAUX

1. e4 Cc6.

Je persiste dans l'hérésie (voir partie GRIESMANN-BIAUX, « C.D.E. n°400 », pp. 238-242) toujours pour les mêmes raisons : ne pas jouer jusqu'au 25<sup>e</sup> coup ou plus la partie GM x... - GM y...

2. d4 d5 3. Cc3 dxe4 4. d5 Ce5 5. Ff4 Cg6 6. Fg3 f5 7. Fb5+.

Comme je l'ai détaillé dans la partie précitée, je crois que le plus fort est 7. Ch3.

7. ... Fd7 8. Ch3 c6 9. Fc4 Cf6 10. 0-0.

Sans doute moins incisif que 10. dxc6 bxc6 11. Cg5! ; Hérold-Biaux, 1991.

10. ... cxd5 11. Cxd5 Tc8 12. Cxf6+.

Myers, après Harding ne considère que 12. Fb3 e6. Nous quittons donc la « Théorie » dès ce coup.

12. ... gxf6 13. Fd5 Db6!?

Un contre-coup provocateur ; les Blancs auraient dû se lancer dans 14. Ff7+ Rxf7 15. Dxd7, bien que les Noirs semblent conserver l'égalité après, par exemple : 15. ... Dc6 16. Dxf5 e6 suivi de Fc5.

14. Rh1.

Les Blancs préparent sans doute le thématique 15. f3.

14. ... e6 15. Fb3 Fb5!? 16. Te1 h5!?

Un nouveau coup excentrique, pour empêcher 17. Dh5.

17. Cf4 Cxf4.

J'ai préféré ce simple échange à 17. ... Td8, à cause des obscures complications issues de 18. Dxd8+!?

18. Fxf4 Td8 19. Db1!?

Un coup étrange ; je m'attendais plutôt à 19. Dc1 après lequel 19. ... Dxf2 20. Fxe6 Fd6 21. Fe3 Dh4 22. Fg1 semble risqué pour les Noirs à cause de l'affaiblissement des pions noirs centraux.

19. ... e5.

J'ai renoncé à 19. ... Dxf2 pour la même raison que ci-dessus.

20. Fe3 Fc5.

Bilan : les Noirs ont toujours un pion d'avance, mais leur Roi est dangereusement placé au centre.

21. a4 Fd7.

Et non 21. ... Fc6? à cause de 22. a5 Db5 23. Fa4 Db4 24. c3.

22. a5 Dc7 23. Da2.

L'explication du 19<sup>e</sup> coup blanc et une manœuvre rare !

23. ... Rf8 24. Tad1 Rg7.

Après le roque noir « à la main » les Tours sont enfin en communication.

25. c3.

Les Blancs préfèrent ce coup quasiment neutre au plus entreprenant 25. Fe6 sans doute parce que la suite 25. ... Fxe3 26. fxe3 Fxe6 27. Dxe6 Txd1 28. Txd1 Td8 ne leur apportait rien de concret. Cependant, maintenant les Noirs s'emparent de l'initiative.

25. ... f4 26. Fxc5 Dxc5.

Les Noirs se servent de leurs pions centraux comme d'un bélier.

27. Fc2.

27. Fe6 Fc6 était aussi avantageux pour les Noirs.

27. ... Fg4 28. Txd8 Txd8 29. Fxe4 Dxf2 30. Db1 f3 31. Tg1 Td2.

Comme le plus souvent, la possession de la 2<sup>e</sup> rangée est décisive.

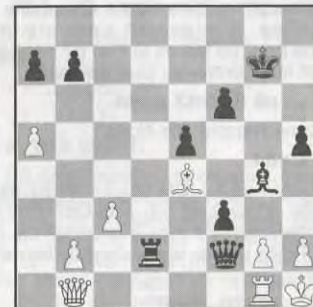



### 32. b4.

Question à un point : comment forcer l'abandon blanc en 5 coups ?

### 32. ... f5! 33. Fxb7 Rf6.

Cet efficace déclouage du Fg4 menace 34. ... fxc2+ suivi de 35. ... Ff3.

### 34. Df1 Dxf1 35. Txf1 e4!.

Un coup esthétique et efficace qui prive le Fb7 du contrôle de f3 et g2.

### 36. Abandonne.

La finale serait facilement gagnée après 36. gxf3 Fxf3+ 37. Txf3 exf3 38. Fxf3 Td3 39. Rg2 Txc3.

A. BIAUX.

E86/9

## MATCH DEFI 1456/1 DEFENSE EST-INDIENNE

COQUEMER  
(755)

DALMAS  
(702)

### 1. d4 Cf6 2. c4 g6 3. f3.

On peut envisager plusieurs possibilités si on n'a pas envie de rentrer dans la Grünfeld où semblent vouloir aller les Noirs. En plus de ce coup 3. Cf3 ou 3. g3 sont candidats. Cela ne modifie pas les buts des deux camps : pousser e4 pour les Blancs, ne pas rester inactif pour les Noirs et percer par c5 ou par c6 et e5.

### 3. ... Fg7 4. e4 d6 5. Cc3 0-0.

Et voici donc une Est-Indienne, variante Sämisch.

### 6. Fe3 e5.

Les Noirs doivent ici choisir entre de nombreuses possibilités : 6. ... c5 ou 6. ... Cc6 s'attaque aussi aux pions centraux des Blancs, 6. ... c6 et 7. ... a6 lorgne d'avantage sur l'aile Dame tout comme 6. ... b6 (suivi de c5). Le moment du choix peut aussi être retardé par 6. ... Cbd7 ; les Noirs choisissent ici la voie la plus classique.

### 7. Cge2.

Ce coup est sans doute discutable : 7. d5 élimine la pression centrale mais enferme pour un temps le Fou g7 des Noirs, rendant leur contre-jeu plus restreint.

### 7. ... c6 8. Dd2 exd4.

Donne l'égalité aux Noirs.

### 9. Cxd4.

9. Fd4 Fe6 10. Cf4 c5! 11. Fe3 Cc6 12. Fe2 Cd4 13. 0-0 a6 14. Fd3 Cd7 15. Cce2 Ce5 (Neikirch-Panno, Interzonal de Portoroz, 1958) donne une bonne initiative aux Noirs.

### 9. ... d5 10. cxd5.

Coup assez incorrect comme le montre la suite de la partie. Il aurait mieux valu 10. exd5 cxd5 avec 11. Fe2 ou 11. 0-0-0.

### 10. ... cxd5 11. e5 Ce8 12. f4 f6!.

Les Noirs sont bien. C'est ainsi quand on joue sans documentation importante : c'est plus attrayant de chercher que d'utiliser un ouvrage mais qui ne s'est jamais lancé dans une suite incorrecte avant de la voir décortiquée dans son journal favori ?! (Europe Echecs, n° 364 avril 1989 : article de S. Gligoric).

### 13. Cf3.

S'il faut en croire une note dans Modern Chess Openings (12<sup>e</sup> édition) de W. Korn, les Blancs se seraient trouvés mieux après 13. Fb5 fxe5! 14. fxe5 Dh4+ 15. g3 De7 16. Cxd5 Dxe5 17. Fc4 Rh8 18. 0-0-0 Cc6 19. Cxc6 bxc6 20. Cc3 (analyse Boleslavski). Pourtant, à défaut d'être agressif, ce repositionnement du Cavalier m'avait semblé avoir quelques avantages : redonner de la force à l'aile Roi, laisser plus de mouvement au Fou e3 et enfin poser tout de suite aux Noirs le problème du pion d5. En contrepartie il autorise l'installation du Fou en e6.

### 13. ... Fe6!.

Normal, non ?

### 14. 0-0-0.

Trop optimiste. 14. Fb5 suivi du petit roque était plus raisonnable (mais surprise pour moi, LD).

### 14. ... Cc6.

Bon coup de développement que je n'avais envisagé que superficiellement. Les Noirs acceptent de se débarrasser d'un Pion condamné contre la liquidation des Pions avancés des Blancs.

### 15. De2.

- 15. exf6 Cxf6 remet le Cavalier en jeu en rendant un peu inquiétant le Pion d5 plus tant isolé que cela !.

- 15. Cxd5 fxe5 16. fxe5 Cxe5 laisse le Roi blanc très nu et les pièces noires trop actives.

### 15. ... Da5.

Ce coup interdit Fc5 et s'intéresse vivement à ce regrettable grand roque.

- 15. ... fxe5? 16. Fc5!.

- 15. ... Tc8 était à envisager. (J'ai hésité entre les deux possibilités mais la Dame s'éloigne ainsi de la colonne tenue par la Tour tout en contrôlant le Fou, LD).

### 16. exf6 Cxf6 17. Db5.

17. Fb6?! Dxb6 [axb6 18. Dxe6+ Rh8 19. Cg5 (Cxd5 Tfe8 20. Dd6 Tad8 et les Noirs gagnent) donne un avantage aux

Blancs] 18. Dxe6+ Rh8 n'est pas très clair mais meilleur que la suite de la partie.

### 17. ... Dc7.

Les Noirs refusent un échange qui aurait permis à leur adversaire d'obtenir une position égale, mais pouvaient-ils ? (les Blancs auraient alors l'avantage en mettant le Fou en jeu, LD).

### 18. Cg5 Tfe8.

Protège le Fou en e6 et attaque indirectement le Fou des Blancs en e3, LD.

### 19. g3.

Une prise immédiate en e6 n'est pas satisfaisante à cause de la position exposée du Fe3 : impossible de le retirer ailleurs qu'en d2 pour soutenir f4.

### 19. ... Ff7.

Fg4? 20. Cxd5 Cxd5 21. Dxd5+ Rh8 22. Cf7+ Rg8 23. Ch6+ et 24. Cxg4.

### 20. Cxf7.

Quoi de mieux ?

### 20. ... Txe3 21. Cg5.

Evidemment pas 21. Ce5?? en raison de 21. ... Cd4!.

### 21. ... Ce7?!.

Obstrue la colonne de la Tour (21. ... h6 pour renvoyer le Cavalier au néant). (Très mauvais coup et peut-être le tournant de la partie. Cd4! et h6 étaient à envisager, LD).

### 22. Rd2?!.

Joue à la fois sur le déclouage gênant du Cavalier et sur le manque de cases de cette Tour bien isolée, même si attaquer avec le Roi en milieu de jeu reste à double tranchant.

### 22. ... a6.

Pour déloger la Dame de b5, LD.

### 23. Db3.

- 23. Da4 Cg4! 24. Tc1 Db6 +.

- 23. Db4 Cc6 +.

C'est la meilleure case pour la Dame.

### 23. ... Dc5.

Protège la Tour e3 et le Pion d5, LD.

### 24. Fd3 Cg4.

Là encore h6 était meilleur.

### 25. The1 Dd4! 26. Txe3 Dxe3+ 27. Rc2 Tc8.

Cloue le Cavalier c3, LD.

### 28. Fe4.

L'idée des Blancs en jouant Db3 : clouer le Pion central et gagner des temps.

(!) Ce coup se justifie dans l'imprécision du vingt-et-unième coup des Noirs : Ce7 au lieu de h6, LD.

### 28. ... Fxc3.

Impossible de négliger la prise en d5.

### 29. bxc3 De2+ 30. Rb1 Ce3 31. Ff3.

Mieux vaut donner un Pion et éloigner la Dame du lieu du combat mais c'est aussi la seule défense possible.

### 31. ... Dxb2.

- Df2? 32. Fxd5+ Rg7 ou Rh8 33. Fe6!! +-.

- Db5 32. Dxb5 axb5 33. Td3 +-.

- Dc4 semble aussi favorable aux Blancs, LD.

### 32. Fxd5+ Rf8??.

C7xd5 (Rh8??? 33. Th1! et Txb7) 33. Txd5 Rh8!! 34. Td8+ Txd8 35. Cf7+ Rg7 36. Cxd8 b5! (menaçant 37. ... Dg1+ 38. Rb2 Df2+ 39. Ra3 Cc2+ gagnant la Dame) 37. Df7+ Rh6 38. Df8+ Rh5 39. Dc5+ Cf5 et les Noirs devraient gagner.

### 33. Fxb7 Tc4 34. Fxa6.

Les Noirs abandonnent car tout s'écroule.

Une partie mouvementée avec des inexactitudes de part et d'autre, à chaque fois suffisantes pour faire basculer un fragile avantage dans l'autre camp.

Commentaires de Pierre COQUEMER, agrémentés des remarques de mon aimable adversaire notées LD.

B98/2a  
(8... 0-0)

## TOURNOI 2366

### DEFENSE SICILIENNE

E. RUCH

L. HAFNER

### 1. e4 c5 2. Cf3 d6 3. d4 cd4 4. Cxd4 Cf6 5. Cc3 a6.

La variante Najdorf de la défense Sicilienne.

### 6. Fg5 e6 7. f4 Fe7.

Introduisant la « grande variante », les autres principales options étant :

- 7. ... b5 la variante Polugaievsky ;

- 7. ... Db6 la variante du Pion empoisonné ;

- 7. ... Cbd7,

- 7. ... Dc7.

### 8. Df3 0-0?!

Un coup nouveau et douteux dans cette position. Les Noirs continuent en général par 8. ... Dc7 pouvant amener après 9. 0-0-0 Cbd7 10. g4 b5 11. Ff6 Cf6 12. g5 Cd7 13. f5 Cc5 14. f6 gf6 15. gf6 Ff8 des suites assez sauvages où l'attaque Perenyi 16. Tg1! fait de nombreux ravages (voir les



parties Billeter - Salles « C.D.E. » n° 396 page 105 et Ruch - Imbert « Europe-Echecs » n° 389 page 66).

Les Noirs évitent de donner trop tôt l'adresse de leur Roi, et se préparent soit au grand roque soit à le laisser au centre. Je n'ai pas trouvé de parties de référence avec un petit roque aussi précoce dans cette position : le Roi noir est en effet laissé bien seul sur son aile où les forces blanches sont déjà en position de supériorité.

L'avantage spatial blanc confère une plus grande liberté de manœuvres à leurs pièces qui pourront attaquer à l'aile Roi avant que la défense puisse s'y organiser.

#### 9. 0-0-0.

L'attaque ne peut s'envisager qu'après la mobilisation de toutes les pièces et la mise en sécurité du Roi.

#### 9. ... h6?!

Un affaiblissement inutile du roque. Pour progresser, les Blancs devaient tôt ou tard échanger la meilleure pièce défensive noire. Les Noirs pouvaient donc tolérer provisoirement le Fou g5, ne pas affaiblir le roque et poursuivre leur développement.

#### 10. Fxf6 Fxf6.

La seule prise envisageable en pratique, la destruction du bouclier royal par 10. ... gf6 n'entrant pas en ligne de compte.

#### 11. e5.

Les Blancs gagnent encore un temps, tout en coupant le camp noir en deux : d'un côté le Roi et de l'autre toutes les autres pièces.

#### 11. ... Fe7.

11. ... de5 12. Cxe6 gagne la qualité.

#### 12. Fd3.

Plus précis que l'immédiat 12. g4. La mise en communication des Tours et la menace sur h7 sont nécessaires pour la poursuite de l'attaque.

#### 12. ... d5.

Nécessaire pour empêcher 13. De4.

#### 13. g4 Cc6?!

Un coup qui va coûter deux temps et qui n'améliore pas la situation des Noirs, mais il est déjà difficile de trouver une solution dans cette position trop passive.

#### 14. Cxc6 bxc6 15. g5.

La menace 16. hg6 est déjà décisive.

#### 15. ... hg5.

Il n'y a pas mieux :

– 15. ... Fxg5 16. fg5 Dxc6+ 17. Rb1+ et les Blancs conservent l'attaque.

– 15. ... h5 16. Dxc6, etc.

– 15. ... g6 16. hg6 Rh7 est peut-être la meilleure solution : le plan des Blancs consiste alors en Dg4 suivi de l'avancée du Pion en h4 et h5.

#### 16. Dh5 g6.

Si 16. ... f5 17. ef6 gagne.

#### 17. Fxg6 Abandonnent.

La fin serait : 17. ... fg6 18. Dxc6+ Rh8 19. Td3.

– 19. ... g4 20. h3 et si 20. ... gh3 21. Tg3! ou 20. ... g3 21. Txc3! gagnent.

– 19. ... gf4 20. Tg1 gagne.

Un exemple typique de Sicilienne où une erreur d'ouverture conduit rapidement à une catastrophe.

E. RUCH.

C40/4

### TOURNOI A.J.E.C. 1200/1991

#### GAMBIT LETTON

J. VALENTI

B. REDON

#### 1. e4 e5 2. Cf3 f5.

Le Gambit Letton, les amateurs de sensations fortes en ont déjà les mains moites.

#### 3. exf5 e4 4. Ce5 Cf6 5. Fe2 d5!?

Une innovation par rapport à la suite donnée dans l'encyclopédie, 5. ... d6. L'idée est de maintenir e4 comme une épine bien enfoncée dans un pied blanc. Il ne faut pas se tromper de pied, comme on le verra par la suite.

#### 6. Fh5+ Re7 7. b3.

7. Cf7 De8 8. d3 Tg8 9. Ch6 Cxh5 10. Cxg8+ Rd6 11. 0-0 Fxf5 12. g4 Dg6 13. dxe4 Fe6 14. Rh1. La situation est confuse et finalement les Noirs ne sont pas si mal que ça. C'est d'ailleurs tout le charme du Gambit Letton, ne jamais vendre la peau de l'ours avant de l'avoir tué.

#### 7. ... c5 8. Cf7 De8 9. Cc3 g6 10. fxg6 hxg6 11. Fxg6.

11. Cxh8 gxh5 12. Fb2 Fh6 13. d3 e3 14. fxe3 Fxe3 15. Tf1 Fg4, avec des complications à n'en plus finir, sans compter qu'on ne sait plus très bien qui est mieux et qui est moins bien !

#### 11. ... Tg8 12. Ce5 Txc6 13. Cxg6+ Dxc6 14. Tf1 Fg4 15. Ce2 Cc6 16. Fb2 Fh6 17. h3.

17. f3 Fd7 18. d3 exf3 19. gxf3 Dh5 20. Tg2. Je trouve les Blancs bien mal en point. A part les yeux pour pleurer, c'est tout ce qui leur reste. A cinq pièces contre six, ils n'ont plus une structure de Pions à l'aile Roi capable de donner une compensation.

#### 17. ... Fe6 18. g4 Fg5.

Petit à petit, les Noirs s'installent. Il faut réagir rapidement dans le camp des Blancs.

#### 19. Fa3.

19. d4, j'avais aussi envisagé 19. d3 Th8 20. Tg3 Dh6 21. Rf1... Mais c'est encore le même problème, h3 va tomber et la position va éclater. Il en va de même après 19. f4 ef3 20. Cg3 Th8. Après la perte de ce Pion, c'est g4 qui est perdu et avec lui le Roi.

#### 19. ... b6 20. d4 exd3 21. cxd3.

21. Dxd3 Ce4 22. f4 Fxf4 23. Cxf4 Df6 24. Cxd5+ Fxd5. Sans espoirs.

#### 21. ... Ce5 22. Tg3 Fh4 23. Cf4 Dg5.

23. ... Df7 24. De2 Cfd7 25. Fc1.

#### 24. Fc1 Dg7 25. Cxe6 Rxe6 26. Te3 d4 27. Te2.

Ici j'ai proposé nulle et mon adversaire a refusé fort justement. En effet, il y avait 27. ... Cd5! qui ouvre la colonne f pour la Tour, approche une pièce pour l'attaque tout en déplaçant le front sur l'aile Dame avec la menace Cc2.

#### 27. ... Rd5?!

Ouf ! Je ne pouvais pas rêver plus mauvais coup. Le Roi noir s'avance vers les pièces blanches. C'est très gentil car justement les Blancs ont du mal à dépasser la troisième rangée.

27. ... Cd5 28. Fb2 Df6 29. Rf1 Ce3+ 30. Fxe3 Df3 31. Rg1 dxe3. Les Blancs n'ont plus de défense.

#### 28. b4 Cf3+ 29. Rf1 Dc7?!

29. ... Tf8 (29. ... Cg4 30. Db3+ Rc6 31. De6+ Rc7 32. Ff4+ Cge5 33. Fe5+ Ce5 34. De5+ les Blancs n'ont pas de problèmes pour gagner la finale) 30. bxc5 Fg5 31. cxb6 axb6 32. Db3+ Rc6 33. Te6+ Rd7 34. Txb6 Tc8 35. Fxg5 Cxg5 36. Da4+ Rd8 37. Dxd4+ Re8 38. Te1+. Dans sa fuite, le Roi noir laisse des forces, le Cavalier f6 pour commencer.

#### 30. b5! Dh2???

30. ... c4 31. Tc2 Ch2+ 32. Rg2 c3 33. Te2. La fin est proche.

#### 31. Db3+ Abandonnent.

Il n'y a plus rien à faire.

J. VALENTI.

Dans le début de partie, une des règles auxquelles le joueur d'Echecs doit se tenir (sauf exception bien entendu) est basée sur la nécessité de mettre le Roi à l'abri (0-0 ou 0-0-0) et ce dans le meilleur temps et en choisissant le bon moment.

Voici deux parties dans lesquelles mes adversaires n'ont pas tenu compte de ce principe.

E14/La  
(5...Cg6)

### TOURNOI 3589

#### QUEST-INDIENNE

J.-L. MOROT

J. DEIBER

#### 1. d4 b6 2. c4 e6 3. Cf3 Fb7 4. e3 Cf6 5. Fd3 Cc6?!

Barre la route au Pion c et bouche la diagonale au Fou b7. Il valait mieux choisir entre 5. ... Fe7 ou 5. ... c5 ou 5. ... Fb4+ ou encore 5. ... d5.

#### 6. a3.

Empêche Fb4 et Cb4.

#### 6. ... d5 7. cxd5 Cxd5 8. e4 Cf6 9. Cc3 h6?!

Il fallait jouer 9. ... Fe7 pour préparer le petit roque.

#### 10. Da4 a6.

Sinon, il suit 11. Fb5.

#### 11. Fe3 b5 12. Dd1 Cg4 13. Tc1 Cxe3.

Remarquons que c'est le cinquième coup pour le Cavalier-Roi.

#### 14. fxe3 b4 15. axb4 Cxb4.

Les Blancs ont une large avance de développement.

#### 16. Fc4 a5 17. 0-0!.

Profite de l'ouverture de la colonne « f ».

#### 17. ... Fe7 18. Ce5 0-0.

Un peu tard pour roquer.

#### 19. Cxf7! Dc8 20. Dg4.

Avec perte de matériel. Les derniers coups furent :

#### 20. ... Fa6 21. Fxe6 Dxe6 22. Dxe6 Abandonnent.

J.-L. MOROT.

### TOURNOI 3589

#### DEFENSE SLAVE

J.-L. MOROT

T. DESITTER

#### 1. d4 d5 2. c4 c6 3. Cf3 Cf6 4. cxd5.

Evite les complications de la suite classique 4. Cc3 dxc4. Le jeu est symétrique et, bien que l'échange facilite le travail des Noirs, elle donne toutefois un léger avantage aux Blancs.

#### 4. ... cxd5 5. Cc3 Cc6 6. Ff4 Ff5 7. e3 e6 8. Fb5 Cd7.

Meilleur que le maintien de la symétrie 8. ... Fb4.

Les avis sont partagés sur ce coup de Cavalier ; pour preuve le « ?! » donné par

D14/M



M. Stroe dans sa partie avec M. Laurent (voir « C.D.E. » n° 382 janvier 1990).

**9. Da4.**

Ou 9. 0-0, moins agressif.

**9. ... Tc8 10. 0-0.**

Si on aime le risque, on peut tenter 10. Fxc6, avec comme suite : 10. ... Txc6 11. Dxa7 Dc8 12. Da5 Ta6 13. Dc7 Dxc7 14. Fxc7 Fb4, etc.

**10. ... a6 11. Fxc6 Txc6 12. Tfc1 Dc8.**

Coup offensif sur la colonne c, mais j'attendais plutôt 12. ... Fe7, ce qui me permet de jouer le coup suivant :

**13. Ch4! Fg4 14. f3 Fh5 15. e4.**

Les Blancs ont l'initiative.

**15. ... Cb6 16. Db3 dxe4 17. Cxe4.**

A mon avis, plus intéressant que 17. fxe4. A noter qu'à partir de ce coup, les Noirs n'auront plus l'occasion de préparer bénéfiquement le petit roque.

**17. ... Cc4.**

Sinon, 18. Txc6 Dxc6 19. Tc1.

**18. Cg3 g6.**

Pour également préparer la sortie du Fou en g7 ou h6, mais 18. ... Fg6 était peut-être préférable.

**19. Cxh5 gxh5 20. Fg3.**

Protège Ch4 et vise la case f2 pour défendre e4.

**20. ... Fh6 21. f4 Cd2 22. Dd1 Ce4 23. Cf3 Cxg3 24. hxg3 0-0 25. Ce5.**

Reprise de l'initiative après un petit passage à vide.

**25. ... Txc1 26. Txc1 Dd8.**

Le seul coup. Après 26. ... De8 ou Da8, il suit 27. Tc7!

**27. Dxb2?**

La Tour blanche contrôle la colonne c, ce qui permet aux Blancs de transférer leur attaque sur le roque noir affaibli.

**27. ... Dxd4+ 28. Rh2 Fg7.**

Le Pion b2 est empoisonné ; par exemple : 28. ... Dxb2? 29. Dxb6 Dxc1 30. Cd7 Td8 31. Cf6+ Rh8 32. Dxb7 mat.

**29. Tc7 Fxe5 30. fxe5!**

Sur 29. Dxe5 Dxd 30. fxD, la partie tire au nul.

**30. ... Dxb2?**

Il fallait rester à contrôler c4.

**31. Dg5+ Rh8 32. Tc4! Abandonment.**

Si 32. ... Db1, alors 33. Df6+ Rg8 34. Tg4+.

Si 32. ... f5, alors 33. Dh6 Tø8 (sur 33. ... Tg8 34. Df6+ Tg7 35. Tc8 mat) 34. Df6+ Rg8 35. Tc7.

J.-L. MOROT.

**COURS DE PERFECTIONNEMENT  
POUR DEBUTANTS**

Par Jacques NEGRO

Arbitre F.I.D.E.

COURS N° 169

(Concours Echelle Permanent)

**LES CASCADEURS DE L'ECHIQUIER**

Sponsorisé par Vidéo 06, Nice-Echecs, l'A.J.E.C. et l'Action Culturelle de la Ville de Nice, notre jeu 1993 est ouvert à tous les lecteurs du « Courrier des Echecs » et (nouveau !) par l'expédition (propagande) à 30 clubs d'Echecs F.F.E.

Comme toujours une seule condition (facultative mais très appréciée par le service de la Propagande A.J.E.C.). Nous faire parvenir l'adresse d'un ami - non A.J.E.C. - il recevra notre dossier avec le premier numéro de notre jeu concours et un bon de réduction de 33 % pour son premier abonnement à l'A.J.E.C.

Pas de classement général, ni d'ex aequo. Seulement 50 % des points pour participer au tirage au sort (40 prix), qui aura lieu à Nice-Echecs (en public) par M. André Barthe, adjoint au maire, délégué aux affaires culturelles de la ville de Nice.

**LISTE DES PRIX :**

- 1-5 Une vidéo-cassette (film)
- 6-10 Un disque 45 T + une médaille de la ville de Nice.
- 11-20 Une brochure échecs.
- 21-40 Un cahier d'échecs pour noter les parties AJEC

et une poupée niçoise à la première féminine A.J.E.C.

• Envoyez vos réponses à :

**Jacques NEGRO**  
(Echecs) Journal « Nice-Matin »  
214, route de Grenoble  
06290 Nice cedex 3

avant le 15 du mois suivant.

**ABONNEZ-VOUS AU C.D.E.**

**DIAGRAMME N° 6**

« Tout se fait dans le monde par quatre grands « D » : A savoir Dieu, Denier, Diable et... la Dame des Echecs ! »



Trait aux Noirs

Les Noirs essayent de trouver une façon de tirer parti de leur prédominance sur l'aile Dame

**Question n° 6 : A vous de jouer !**

Un diable de petit pion noir permet aux Noirs d'obtenir le gain. Comment ? (3 points).

**LE HAVRE 1992**

par MF Bruno SAN MARCO  
(le vainqueur de cet open)  
avec de nombreuses parties commentées et des articles théoriques sur les débuts joués au Havre !  
Prix : 50 F.

**Bruno SAN MARCO,**  
98, rue Raymond Losserand,  
75014 PARIS



Couverture quadrichromie, 44 pages en 2 couleurs sur papier glacé

*Un moyen efficace pour progresser,  
Une mine d'informations,*

*Un ton vif, humoristique et satirique  
Des jeux, des dossiers, des posters,  
une rubrique informatique...*

**LIRE LE GAMBISCO, C'EST L'ADOPTER**

250 F l'abonnement d'un an  
(12 numéros, soit 20,80 F le numéro !) à

**GAMBISCO**

le magazine échiquéen  
qu'on lit et qu'on regarde  
qu'on relie et qu'on garde

**GAMBISCO**

39, rue Ferdinand-Cappelle  
59660 MERVILLE  
Tél. : 28 49 66 03

écrites par des « plumes » de qualité :

- Roland LECOMTE,
- Roland WEILL,
- Jean-Bruno DESMOITIER,
- Jean-Claude TEMPLEUR,
- Christian STEVENS,
- John HAWKES,
- Alain PALLIER,
- Alexandre MOROZEVITCH,
- Gérard LEGAT,
- Eric BIRMINGHAM,
- Laurent VERAT,
- les MI Jean-René KOCH,
- Jean-Marc DEGRAEVE,
- Manuel APICELLA,
- Matthew SADLER,
- Mircea PAVLOV,
- les GMI Stuart CONQUEST,
- Victor BOLOGAN
- et les autres



**DIAGRAMME N° 7**

« Ce que sage fait  
est tenu bien fait »



Trait aux Blancs

Avec l'idée parfaitement logique de jouer les Tours et de faire un malheur sur la diagonale a2-g8.

**Question n° 7 :** A vous de jouer !

Une faiblesse critique amène l'effondrement du roque noir. Comment ? (3 points).

**DIAGRAMME N° 8**

« Ce qui est fait est fait »



Trait aux Noirs

Quand vous êtes gagnant essayez toujours d'exécuter votre adversaire le plus rapidement possible.

**Question n° 8 :** A vous de jouer !

Y a-t-il encore quelque chose à faire pour les Noirs ? (3 points).

**DIAGRAMME N° 9**

« Qui économise s'enrichit »



Trait aux Blancs

L'économie de matériel (plus le temps) constitue un idéal pour le gain. Si les Blancs jouent 1. Cxg8 (gain de la qualité) mais les Noirs prolongent inutilement le combat.

**Question n° 9 :** A vous de jouer !

Les Noirs jouent et gagnent rapidement. Comment ? (3 points).

**EVITER LES PERTES DE TEMPS**

Les pertes de temps, au moment de « l'art de conclure » sont généralement causées par des coups inutiles.

Il est facile de comprendre que le joueur qui, sans nécessité, aura perdu plusieurs temps se trouvera exposé à la contre-attaque de l'adversaire qui aura mobilisé rapidement ses pièces.

(Suite page 47.)

UNE BONNE IDEE  
DE CADEAU !

UN  
ABONNEMENT  
AU « C.D.E. »

(Suite de la page 46.)

**DIAGRAMME N° 10**

« Il ne faut pas courir  
deux lièvres à la fois »



Trait aux Noirs

Les Noirs espèrent pouvoir utiliser avantageusement l'aile Roi.

**Question n° 10 :** A vous de jouer !

C'est finalement au centre de l'échiquier que les Noirs posent la bombe du gain. (3 points).

**PROPAGANDE ET SERVICE  
DE PRESSE A.J.E.C.**

Bon an mal an notre propagande — avec le concours de nombreux A.J.E.C. — touche cent à deux cents « éventuels » membres de notre association.

Le service de presse, grâce à quelques chroniqueurs progresse ! 18 acceptent nos circulaires et la revue le « Courrier des Echecs ». Encore une fois, merci !

Afin de compléter notre fichier « Service de Presse A.J.E.C. », nous lançons un deuxième appel à tous les membres de notre association. Vous pouvez donc m'écrire à ce sujet et m'indiquer :

— le nom et l'adresse du chroniqueur échecs de votre région, le nom du journal et la date de parution.

Avec mes remerciements anticipés.

Jacques NEGRO, Journal Nice-Matin, 214, route de Grenoble, 06290 Nice Cedex 3.

Liste des chroniqueurs de notre service de presse : F. Arrabal, M. Durand, A. Carrière-Fourtine, F. Meinsohn, H. Meyer, C. Miclot, J.-M. Morisset, J.-P. Mercier, J. Negro, B. Ramazzotti, R. Rossi, P. Sery, J.-L. Teychene, J.-B. Trochet

**SOLUTIONS DU COURS N° 168**

**Question n° 1 :** Ch-g4+ ! Si 1. ... hxg4 2. Cxg4+ et 3. Te1+ mat (3 points).

**Question n° 2 :** 1. Cf6! gxf6 (si 1. ... Fc6 2. Cxh7) 2. Dh4 Cg8 (Si 2. ... Cg6 3. Dxf6+ Rg8 4. Cf5 exf5 5. Dxb6 gagne) 3. Tg3 (3 points).

**Question n° 3 :** 1. Ce6-c5! dxc5 2. Cxc5 Dc7 3. Ca6+ Abandonne (3 points).

**Question n° 4 :** 1. ... Txg3+! 2. Rxg3 (2. Rf1 Fxf4 3. Txf4 Dg1 mat) 2. ... Fh4+ Abandonne. Gain facile (3 points).

**Question n° 5 :** 1. ... Cf2 2. Rxf2 (pratiquement forcé) 2. ... Dxe3+ 3. Rf1 (si 3. Rxe3 Cg4+ 4. Rd4 c5+ 5. Rxd5 Ce3+ gagne) 3. ... Cg4 4. Ce4 dxe4 5. Dd4 exf3 6. Abandonne (3 points).

Je remercie très sincèrement les solutionnistes des cours du « Courrier des Echecs » à l'occasion de la nouvelle année !

Aidez-nous. L'adresse d'un ami, d'un cercle d'Echecs, d'un jeune débutant, etc.

Nous adressons un ancien numéro du « C.D.E. », le règlement des compétitions, un bon de réduction de 33 % pour abonnement première année et une circulaire d'information.

Offrez un abonnement, le service de la propagande vous donne deux cahiers (valeur 50 F) pour noter vos parties par correspondance.

Ecrire à Jacques NEGRO (adresse page 2 du « C.D.E. »).

**CAHIERS D'ECHECS**

Pour noter 25 parties par correspondance : tous les détails de votre jeu, diagrammes et références (franco de port).

1 cahier : 20 F ; 2 cahiers : 40 F ; 5 cahiers : 75 F ; 10 cahiers : 130 F ; 20 cahiers : 200 F !.

Jacques NEGRO, Sainte-Claire, 06670 Levens. C.C.P. 257 351 U Marseille.

**PRIME A.J.E.C.**

(Cours de perfectionnement 1992)

Un cahier d'échecs à MM. Bastion (Dagneux), X. Galliot (Montpezat), M. Doudon (Dijon), J.-P. Pahor (Toulouse) et A. Desbat (Lyon).



## NOS TOURNOIS

### CHAMPIONNAT DE FRANCE 1992

68.	Dieu - Jean.....	0,5-0,5
69.	Simon - Dieu.....	1-0
70.	Moriceau - Michaud.....	0-1
71.	Cordier - Berriot.....	0,5-0,5
72.	Michaud - Dieu.....	0,5-0,5
73.	Simon - Danzanvilliers.....	1-0

### Classement provisoire

1.	Baron (2).....	8
	Jean (1).....	8
3.	Simon (0).....	7,5
4.	Cordier (6).....	6,5
5.	Druon (5).....	6
	Michaud (3).....	6
7.	Roques (3).....	5,5
8.	Moriceau (5).....	4
9.	Peyrat (9).....	3,5
	Dieu (3).....	3,5
	Lyat (3).....	3,5
	Danzanvilliers (2).....	3,5
13.	Sarran (7).....	3
14.	Berriot (7).....	2,5
15.	Verdier (8).....	2

Le chiffre entre parenthèses indique le nombre de parties en cours.

La première partie de l'article paru dans le C.D.E. de décembre 1992, page 314 était erronée.

Les joueurs qui mathématiquement peuvent encore prétendre au titre de Champion de France sont au nombre de onze.

### TOURNOIS QUALIFICATIFS

#### Nouveaux tournois

1218	H. Le Savouroux, M. Cerf, Ph. Harroin, Y. Poupinel, P. Roignat, J. Cournes, C. Blondelle.
2391	(VMT = 615) H. Le Ninèze, G. Beck, R. Teboul, G. Grotars, I. Szanto.
2392	(VMT = 614) G. Beck, M. Mahand Oussaid, M. Beau-lieu, G. De Saint Germain, B. Sebban.
4096	A. Véroni, J.-P. Vaillard, R. Arqueros, O. Vasseur, T. Riverain.
4097	E. Duverger, J. Moreira Das Neves, H. Camilleri, P. Haraud, S. Zajac.

#### Résultats

4056	1. G. Chastanet, 7 ; 2. R. Schoumert, 6 ; 3. M. Perz, 5 ; 4-5 P. Raucy et A. Weiss, 0.
4075/1	1.-2. S. Mazingue et A. Merkel, 3,5 ; 3.-4. C. Arnaud et L. Mattioli, 1,5 ; 5. A. Doucet, 0.

### TOURNOIS A TROIS JOUEURS

#### Nouveaux tournois

1594/4	D. Franck, M. Bousac, R. Arviv-Seknadje.
1595	(Larsen) P. Chavane, H. Armand, C. Kuchelbecker.
1596	(Sicilienne) P. Chavane, P. Durand, F. Mignien.
1597	(Sicilienne) R. Arviv-Seknadje, B. Dubost, B. Boulet.
1598	(Sicilienne) T. Desitter, R. Perez-Marco, P. Trchet.
1599	(Française) R. Arviv-Seknadje, J.-P. Manzie, C. Garcia.
1600	(Française) T. Desitter, H. Armand, B. Bouyt.
1601	(Française) G. Donchez, J.-L. Salmon, G. Gonnat-Boisson.
1602/4	G. Segarra, C. Briel, J.-M. Werbruck.
1603/3	P. Desruelle, G. Humbert, M. Di-Filippo.

#### Résultats

1496/4	1.-2. F. Briatte et S. Charpiot, 2,5 ; 3. H. Leblond, 1.
1472/4	1. P. Sigogne, 3,5 ; 2. F. Lavocat, 2,5 ; 3. M.-M. Cor-nette, 0.
1474/3	1. P. Gosselin, 3 ; 2. R. Debrus, 2 ; 3. F. Simon, 1.
1486/2	1. C. Renaud, 3,5 ; 2. R. Dehainault, 1,5 ; 3. J.-F. Rabouan, 1.
1497/3	1. M. Bert, 3,5 ; 2. R. Debrus, 2,5 ; 3. B. Lecompte, 0.
1501/2	1. J.-F. Epinoux, 4 ; 2.-3. C. Kuchelbecker et E. Dury, 1.
1506/3	1. P. Barnabe, 4 ; 2. C. Lalanne, 2 ; 3. R. Henault, 0.
1514/4	1.-2. M.-K. N'Guyen et L. Le Gall, 3 ; 3. L. Mattioli, 0.
1535/4	1. F. Wille, 4 ; 2. M. Bousac, 2 ; 3. P. Depret, 0.
1539/4	1. P. Vanexem, 4 ; 2. R. Cappellet, 2 ; 3. J. Noel, 0.

### COUPE DE FRANCE

#### Nouveaux tournois

#### Premier tour :

92/1T/52	A. Chemin - E. Schrader
92/1T/53	Ch. Montes - P. Laurent

#### Deuxième tour :

92/2T/32	Ch. Bonnet - B. Schulz
----------	------------------------

#### Troisième tour :

92/3T/21	J. Ballester - F. Alozy
----------	-------------------------

#### Cinquième tour :

92/5T/4	J. Negro - F. Delort
---------	----------------------

#### Résultats

#### Premier tour

91/1T/7	D. Bouchez - S. Kazazian.....	2-0
92/1T/14	D. Gourion - P. Bonneau.....	1,5-0,5

### Deuxième tour

91/2T/22	J. Flecher - J. Ballester.....	0,5-1,5
92/2T/14	P. Laurent - F. Lorin.....	0-2

### Troisième tour

91/3T/15	R. Boutonnet - J.-P. Viret.....	0,5-1,5
----------	---------------------------------	---------

### Quatrième tour

92/4T/5	A. Ballester - R. Boutonnet.....	1-1 (2 nulles)
---------	----------------------------------	-------------------

### MATCHES DEFIS

#### Nouveaux matches

#### 92/...

127,128	R. Dehainault - S. Roynet
129	Th. Bertola - L. Lamôle

130,131	L. Lamôle - P. Leboucher
132,133	A. Fietkau - L. Mouillaux
134	A. Chauvin - J. Audoubert
135,136	L. Lamôle - B. Bouyt

### Résultats

#### 92/...

17	J. Picard	=	A. Zurano
18	A. Zurano	+	J. Picard
56	M. Demko	-	P. Trchet
62	R. Dehainault	+	S. Roynet
63	S. Roynet	-	R. Dehainault
65	L. Lamôle	=	J. Coasne
66	L. Lamôle	=	Th. Bertola

ABONNEZ-VOUS AU C.D.E.

## CHAMPIONNATS REGIONAUX

### LANCEMENT

#### CHAMPIONNAT D'AQUITAINE 1992

**M. Jean-Louis ECKHOUT** nous informe qu'il vient de lancer le championnat régional d'Aquitaine 1992 le 31 décembre 1992 suivant la formule I avec la participation de MM. et Mlle :

1. L. Haffner, 709 ; 2. F. Ronzetti, 648 ; 3. H. Le Ninèze, 639 ; 4. J. Picard, 600 ; 5. Cl. Papet, 598 ; 6. Cl. Gazengel, 577 ; 7. B. Madrona, 555 ; 8. R. Arqueros, 475.

Fin du championnat le 1<sup>er</sup> juillet 1994.

Arbitrage le 16 juillet 1994.

### 6<sup>e</sup> CHAMPIONNAT

#### DES PAYS DE LOIRE 1992

**M. Michel VIGNERON** nous informe qu'il vient de lancer le 6<sup>e</sup> championnat régional des Pays de Loire par correspondance le 20 octobre 1992 suivant la Formule II.

### ELIMINATOIRES

#### GRUPE A :

P. Baixes, 722 ; J.-Y. Cobigo, 680,100 ; Y. Connard, 575 ; J. Hervé, 543 ; J.-F. Croix, 509 ; O. Soulard, 500 ; J. Cortella, 500 ; A. Philippon, 466.

#### GRUPE B :

D. Gooch, 702 ; H. Aimard, 655 ; D. Desjonquères, 546 ; E. Chaussard, 536 ; J.-P. Balugeon, 500 ; Ph. Cortella, 500 ; L. Bouret, 500.

Les trois premiers de chaque groupe seront qualifiés pour la finale.

Qualification au 10<sup>e</sup> inter-régional.

### 5<sup>e</sup> CHAMPIONNAT

#### DES PAYS DE LOIRE 1991 - FINALE

**M. Michel VIGNERON** nous informe qu'il vient de lancer la finale du 5<sup>e</sup> championnat régional des Pays de Loire avec la participation de MM. :

1. P. Mary, 768 ; 2. J. Michel, 698 ; 3. P. Algaba, 697 ; 4. R. Lepescheux, 676 ; 5. H. Aimard, 655 ; 6. G. Woerty, 500.

Chaque joueur dispute deux parties contre chaque adversaire.

### CHAMPIONNAT COTE D'AZUR 1992

#### FINALE

**M. Jacques NEGRO** nous informe qu'il vient de lancer la finale du championnat régional Côte d'Azur 1992 le 1<sup>er</sup> décembre 1992 avec MM. :

1. Th. Poesson, 788 ; 2. R. Barbaroux, 628 ; 3. A. Pelayo, 604.

Fin de la finale le 1<sup>er</sup> juin 1994.

Arbitrage le 16 juin 1994.

Qualification au 10<sup>e</sup> inter-régional.

Chaque joueur dispute deux parties contre chaque adversaire.

### CHAMPIONNAT

#### NORD-PAS-DE-CALAIS 1993

**M. J.-L. ECKHOUT** nous informe qu'il vient de lancer le championnat régional Nord-Pas-de-Calais 1993 le 15 janvier 1993 avec la participation de MM. :

#### GRUPE A :

1. P. Andrieux, 788 ; 2. P. Debaillleul, 680 ; 3. Th. Desitter, 622 ; 4. G. Duriez, 602 ; 5. S. Coulombier, 596 ; 6. A. Dargent, 542 ; 7. B. Letoret, 456.

ABONNEZ-VOUS AU C.D.E.



## GRUPE B :

1. F. Marche, 695 ; 2. J.-L. Eeckhout, 662 ; 3. B. Gaillard, 605 ; 4. S. Dacquin, 600 ; 5. F. Freel, 592 ; 6. Th. Gregoire, 508 ; 7. F. Blaszczyk, 425.

Les trois premiers de chaque groupe sont qualifiés pour la finale du championnat Nord-Pas-de-Calais 1993.

## RESULTATS

### CHAMPIONNAT DE BRETAGNE 1991

**M. Michel POUPINEL** nous communique les résultats individuels du championnat régional de Bretagne 91. C'est **M. Dominique BOUCHEZ** qui est déclaré champion de Bretagne 91 en réalisant un score de 6,5/8 soit  $x + 5 = 3$ . L'A.J.E.C. lui adresse toutes ses félicitations et qualifie **M. BOUCHEZ** pour la finale du 8<sup>e</sup> championnat inter-régional. Viennent ensuite dans le classement :

2. G. Gamant, 6,5/8 (SB = 17,25) (Bouchez 20,25) ; 3. M. Hemon, 3,5 (SB = 6,75 ; Buch. 15,50) ; 4. M. Rouille, 3,5 (S.B = 6,75 ; Buch. 13,50) ; 5. J.-P. Beilcaël, 0.

### 1<sup>er</sup> CHAMPIONNAT LYONNAIS 1989

**M. Frédéric CHOMIER** nous communique tous les résultats de la finale du championnat régional du Lyonnais 1989. C'est **M. Christian SIINO** qui enlève le titre de haute lutte devant **J.-M. DIJON** puisqu'il a fallu départager ces deux joueurs au Bridier. **M. G. Siino** réalise un score de 4,5/6 soit  $+ 4 = 1 - 1$  (SB = 9,00 ; Buch. 15 ; Bridier 598).

Viennent ensuite dans le classement : 2. J.-M. Dijon, 4,5/6 (SB = 9,00 ; Buch. 15 ; Bridier 631) ; 3. F. Chomier 3 ; 4. P.-L. Frecon, 0.

**M. C. Siino est qualifié** pour la finale du 8<sup>e</sup> inter-régional.

C'était le dernier championnat régional du Lyonnais car celui-ci est fusionné. Nous remercions tout particulièrement **M. F. Chomier** pour avoir mené à bien sa mission, l'A.J.E.C. l'en remercie.

### CHAMPIONNAT DE PROVENCE 1989

**M. Marco MONTROIG** nous communique les résultats définitifs de la finale du championnat régional de Provence. C'est **M. Bertrand ROUSSELOT** qui est déclaré champion régional en réalisant un score de 8,5/10 soit  $+ 8 = 1 - 1$ .

L'A.J.E.C. lui adresse toutes ses félicitations et lui offre une Coupe gravée à son nom. De droit, **M. Rousselet** se qualifie pour la finale du 7<sup>e</sup> inter-régional.

Viennent ensuite dans le classement : 2. R. Siberchicot, 7/10 ; 3. H. Aramand, 6,5 ; 4. Mignien, 6 ; 5. J.-C. Sage, 2 ; 6. B. Mallet, 0.

### 2<sup>e</sup> CHAMPIONNAT MIDI-PYRENEES 1991

**M. Patrick JULIEN** nous communique les résultats individuels du 2<sup>e</sup> championnat régional Midi-Pyrénées 1991. C'est **M. Arnaud VANDYSTADT** qui est déclaré champion régional en réalisant un score de 8,5/9 soit  $+ 8 = 1$ . Toutes nos félicitations à ce brillant vainqueur qui se qualifie d'office pour la finale du 8<sup>e</sup> inter-régional.

Viennent ensuite dans le classement : 2. P. Julien, 7,5/9 (SB = 27,50) ; 3. G. Ducasse, 7,5 (SB = 22,25) ; 4. G. Stepien, 5,5

(SB = 11,25) ; 5. E. Moreau, 5,5 (SB = 10,75) ; 6. G. Lejeune, 4,5 ; 7. J.-E. Piron, 3 ; 8.-10. C. Laurmande, G. Cornu, J.-L. Ricard, 0.

### 6<sup>e</sup> CHAMPIONNAT D'ALSACE 1992

**M. Bernard HEIM** nous communique tous les résultats individuels du championnat régional d'Alsace 1992. C'est **M. Bernard RUCH** qui est déclaré champion régional en réalisant un score de 5/6 soit  $+ 5 = 1$ . Toutes nos félicitations à ce brillant vainqueur qui se qualifie d'office pour le championnat inter-régional n<sup>o</sup> 8.

Viennent ensuite dans le classement : 2. J.-J. Zorn, 4,5/6 ; 3. J. Bacis, 4 ; 4. J. Felbinger, 3,5 ; 5. C. Jund, 2 (SB = 3,25) ; 6. R. Casin, 2 (SB = 3,00) ; 7. J. Selun, 0.

### CHAMPIONNAT COTE D'AZUR 1992 PRELIMINAIRES

**M. Jacques NEGRO** nous communique les résultats individuels du championnat régional Côte d'Azur 1992 préliminaires.

#### GRUPE A :

1. Th. Poesson, 6,5/7 ; 2. Ph. Lambert, 5,5 (SB = 15,00) ; 3. V. Biava, 5,5 (SB = 13,25) ; 4. J.-M. Hagnere, 4,5 ; 5. J.-P. Granados, 3 ; 6. A. Noa, 2 ; 7. B. Viale, 1 ; 8. O. Diamante, 0.

**M. Poesson est qualifié** pour la finale.

#### GRUPE B :

1. R. Barbaroux, 5,5 (SB = 15,25) ; 2. E. Lambert, 5,5 (SB = 15) ; 3. R. Bertuli, 5 ; 4. H. Liveneau, 4,5 ; 5. P. Tourmier, 4 ; 6. M. Ghamine, 2,5 ; 7. P. Vasse, 1 ; 8. J. Schill, 0.

**M. Barbaroux est qualifié** pour la finale.

#### GRUPE C :

1. A. Pelayo, 6/7 ; 2. J. Verdier, 5,5 ; 3. H. Toussaint, 5 ; 4. L. Dalmas, 4 (SB = 9,25) ; 5. P. Leroy, 4 (SB = 8,50) ; 6. P. Lepoivre, 2,5 ; 7. J. Carlan, 1 ; 8. J.-L. Pahor, 0.

**M. Pelayo est qualifié** pour la finale.

### 5<sup>e</sup> CHAMPIONNAT DES PAYS DE LOIRE 1991 - PRELIMINAIRES

**M. Michel VIGNERON** nous communique les résultats définitifs du 5<sup>e</sup> championnat régional des Pays de Loire 91 préliminaires.

#### GRUPE A :

1. G. Woerly, 7,5/8 ; 2. P. Algaba, 6 ; 3. D. Desjardes, 4 ; 4. E. Chausard, 2,5 ; 5. N. Achard, 0.

**MM. Woerly et Algaba sont qualifiés** pour la finale.

#### GRUPE B :

1. R. Lepescheux 8/8 ; 2. P. Mary, 6 ; 3. J. Hervé, 3 ; 4. B. Philippin, 2 ; 5. Ph. Renet, 1.

**MM. Lepescheux et Mary sont qualifiés** pour la finale.

#### GRUPE C :

1. J. Michel, 8/8 ; 2. H. Aimard, 5,5 ; 3. Y. Connard, 4,5 ; 4. A. Philippin, 2 ; 5. S. Makhaneq, 0.

**MM. Michel et Aimard sont qualifiés** pour la finale.

## CHRONIQUE DU CLASSEMENT

Le « C.D.E. » publie ce mois une première liste complète du classement ELO-AJEC. Une lettre initiale « i » indique qu'il s'agit du classement international ICCF. Suivant les principes de l'ELO, les joueurs qui n'ont pas joué assez de parties pour que leur classement soit fiable restent non classés. On remarquera que c'est généralement le cas de ceux dont le CPB a une partie décimale supérieure à 200.

A l'avenir, le classement complet paraîtra une fois par an en septembre, suivant l'usage. Les modifications paraîtront mensuellement pour les joueurs ayant eu des résultats dans le mois. Pour cette première publication, toutes les parties terminées au cours de l'année civile 1992 ont été prises en compte.

Il sera du ressort du Comité, lors de sa prochaine réunion, de statuer sur les modalités d'application de l'ELO-AJEC qui sont présentées ici et sur lesquelles des précisions ont été données par Charles-Henri Rouah dans le « C.D.E. » de septembre 92.

Le règlement de l'ELO-ICCF publié en janvier 92 n'a pas été repris tel quel pour l'ELO-AJEC. Les raisons en sont les suivantes :

1. — Le classement ELO-ICCF est indépendant de tout autre, alors qu'un classement national ELO doit aligner son échelle de capitaux-points sur celle de l'ICCF. Pour prévenir les dérives, l'ELO-AJEC des joueurs classés ICCF doit rester conforme à leur ELO-ICCF, ce qui entraîne déjà une modification dans le traitement.

2. — Le fichier ICCF traite actuellement plus de 20 000 joueurs dont seulement

15 % (3 000 environ) ont au moins 20 résultats et un classement publié. Parmi ces 3 000, ceux qui ont moins de 30 résultats n'ont qu'un classement résultant d'un traitement itératif du type de celui qui est proposé pour l'ELO-AJEC. A l'AJEC la proportion des joueurs débutants et le taux de renouvellement des effectifs sont nettement plus importants qu'à l'ICCF. Le pourcentage des joueurs atteignant 20 résultats est par suite beaucoup plus faible. L'application aveugle des règles de l'ICCF ne permettrait de classer en ELO que 20 % environ des adhérents. Les options proposées permettent d'en classer une majorité.

3. — La méthode simpliste consistant à valider au départ tous les CPB et à appliquer ensuite les règles de l'ICCF aurait handicapé l'ELO-AJEC pour des années en créant un système hybride n'ayant d'ELO que le nom, car l'incidence du classement de départ issu du CPB se serait prolongée exagérément. Avec les options proposées, l'incidence du CPB diminuera plus rapidement. C'est seulement lorsque cette incidence sera devenue négligeable qu'il conviendra d'examiner l'opportunité d'inclure dans l'ELO-AJEC certaines autres dispositions de l'ELO-ICCF.

4. — Le travail le plus important — et de beaucoup — était de constituer un ensemble de logiciels répondant aux exigences de la gestion du classement et de saisir et stocker une masse importante de résultats et autres données. Une simple modification des modalités de calcul pourrait être réalisée dans un bref délai.

Pierre BRIDIER.

## EUROPE ECHECS

\*\*\*\*\*

### L'EXPERIENCE ET LA PASSION

Des journalistes, des maîtres, des correspondants à travers le monde pour vous offrir tous les mois depuis 32 ans le meilleur de l'actualité, des sélections de parties commentées, des rubriques pour le joueur confirmé comme pour le débutant.

Abonnement annuel : 285 F

EUROPE-ECHECS — B.P. 1397 — 25006 BESANÇON CEDEX



## CLASSEMENT A.J.E.C.

2	Abbal G	572	1980	158	Baudoin J.-F.	679	2110
3321	Abdat R.	550,450		2847	Bauer R.-M.	541,343	1905
8	Adeline B.	501	1820	159	Bauget P.	712,230	2190
10	Adrian P.	734	2255	162	Bazart Y.	447,300	
3021	Affagard P.	408,370	1595	164	Bazin L.	500,345	
15	Aiech Y.	745	2340	3237	Beau A.	588,412	
16	Aimard H.	649	1945	170	Beaulieu M.	595	2130
20	Alberny M.	604	1945	171	Beaumont Ph.	521	1810
24	Algaba P.	695	2175	177	Beck G.	640	2140
27	Allegre R.	565,206	1920	179	Becquerelle P.	654	2145
28	Alloin P.	745	2115	180	Bedel J.-A.	675	2185
29	Alozy F.	654	2145	182	Bedu J.-P.	547	2035
30	Alpern O.	484	1835	184	Beilloeil J.-P.	366,318	1515
33	Ancey G.	659	2125	185	Bekaert X.	623	2085
34	Andraud G.	645	2080	188	Bellahcene O.	634	1800
38	Andrieu Ph.	621	2120	2708	Bellas A.	830,106	2385
40	Andrieux P.	797,167	2345	192	Bellas V.	774	i 2335
2845	Anneti L.	522,380	1910	193	Bellay J.-P.	567,381	
48	Antonoff O.	605	2000	194	Bellec J.-R.	630,370	2195
50	Apicella M.-José	450,305	1720	195	Belleperche R.	547,150	1905
53	Armand H.	651	2145	202	Belluire P.	843	i 2400
3026	Armendinger H.	490,490		2707	Ben Riana S.	417,317	
54	Arnaud Ch.	479,195	1850	213	Benlolo A.	614	2015
57	Arqueros R.	474	1920	214	Bennett M.	523	1830
60	Arviv Seknadje R.	453,138	1720	219	Berenguer Ph.	594,256	2025
68	Aubron D.	536	1845	221	Berko A.	561,439	
72	Audie A.	586	1885	222	Bernard Ch.	902	2515
75	Audoin G.-J.	651	2090	223	Bernard Claude	688	2160
76	Audoubert J.	645	2200	2880	Bernard O.	534,466	
81	Augereau C.	656,328		226	Bernardet.	385,150	1615
3032	Ayala M.	408,284	1540	3188	Bernou J.-L.	476,450	
88	Aymard M.	586	1970	229	Berriot B.	793	i 2275
90	Ayral V.	685,180		231	Bert M.	537	1920
93	Azov H.	567	1865	2849	Bertiaud J.	423,333	1605
3033	Azzoug Samir N.	525,393	1830	233	Berthiaud P.	572	1930
97	Bacis J.-F.	551	1830	235	Bertin P.	675	2115
99	Bacon J.-P.	493	1830	236	Bertola Th.	738	2270
101	Bader G.	716	2195	238	Bertrand A.	611	2025
108	Baixes P.	722	i 2265	240	Bertrand J.-D.	697	2295
112	Balaian P.	683	2140	243	Bertuli R.	654	2135
114	Balause J.	678,322		248	Besnier M.	607	2010
116	Ballan G.	410	1660	250	Bessis S.-A.	721	2200
117	Ballan M.	509	1610	255	Beuret D.	549,107	1910
118	Ballester A.	599,270		260	Blason A.	513,252	1870
119	Ballester J.	521,450		261	Biaux A.	679	i 2245
120	Ballester R.	624	2105	3114	Biava V.	542,438	
123	Banet J.	818	2345	268	Bigotte P.	626,247	2025
2717	Barbaroux R.	638,233	2130	269	Biguet-Petit-Jean R.	513	1825
129	Barnabe Ph.	585	1985	271	Billeter J.	659	2230
130	Barne J.-L.	607	1870	274	Biro A.	625	1970
132	Baroin B.	570	1885	275	Bironneau F.	539,300	
133	Baron O.	831	i 2325	279	Blachere C.	560,400	
134	Baron J.	670	2125	285	Blanchon J.-L.	563,158	1930
137	Barre J.-M.	633	2085	286	Blaszczyk F.	448	1720
138	Barrielle Ph.	765,235		2706	Bleunven A.	819,181	2435
142	Baruchel P.	740,191		287	Bliard B.	607,177	1995
148	Basmaison M.	594	2060	293	Blondelle C.	702	2185
151	Bassi P.	459,351		294	Blusseau J.-D.	625	2045
152	Bastion G.	551	2200	296	Bobel Ph.	617	2080
155	Batschari A.	617	2030	299	Bodis J.	713	i 2215

305	Boissel B.	794	2535	487	Carlier P.	419	1655
306	Boissier P.	540	1860	2889	Caron F.	587,413	
308	Boitte B.	425,337		489	Caron M.	650	2020
309	Boivin J.	709	2305	490	Caron P.	611	1900
312	Bollore J.	741	2175	493	Carre Y.	504	1650
313	Bologna M.	452	1720	3344	Cartegnies A.	501,479	
317	Bonnal L.	525	1905	495	Caruel F.	524,355	
2852	Bonneau P.	583,341	2065	496	Casale M.	745	2260
319	Bonnefoy R.	634	2095	497	Casamayou G.	576	1975
322	Bonnet Ch.	567,280	1940	3115	Cash R.	599,401	
325	Bonnet J.	670	2125	498	Casin R.	611	2085
326	Bonnet R.	578	1960	500	Castanet R.	536,362	
327	Bonneville J.-P.	762,250	i 2375	501	Catalan J.-P.	558	1925
330	Bonodot P.	493	1945	507	Caumes J.	863	2230
334	Bornarel G.	464,200		3017	Cavelier L.	572,286	1955
336	Borniche Ch.	581	2235	511	Cavril S.	703	2325
2856	Borsetti L.	545,441		514	Cazenave A.	681	2115
337	Boucher D.	514	1870	518	Cebollero O.	583	1995
2875	Bouchez D.	656,344	2140	520	Cerf R.	554,300	
342	Boudignon S.	656	2135	523	Chabeaud J.-J.	680	2145
346	Bouet J.-C.	729	2195	533	Chareyre A.	608,294	
2705	Boulanger A.	728,250		536	Charpentier D.	715	i 2360
350	Boulard E.	895	2530	537	Charpentier J.-C.	566	1945
351	Boulay R.	592	1955	538	Charpiot S.	459,344	
353	Boulet A.	529	1870	541	Charrier J.-C.	511	1840
2882	Boulet B.	521,387		542	Charrière B.	575	1955
358	Boulongne A.	562	1930	546	Chastanet G.	558	1895
2883	Bourdarias E.	472,472		549	Chatard P.	539,400	
362	Bourges J.	570,430		551	Chatelain L.	629	2105
364	Bourguin M.	490,450		552	Chauchet B.	456	1750
370	Boussac M.	451	1670	554	Chaussard E.	528	1755
375	Boutonnet R.	676	2145	555	Chaussard M.	593,400	
376	Bouttier P.	730	i 2250	3116	Chauvin A.	582,338	1995
2704	Bouverot O.	822,178	2280	3304	Chavanne P.-E.	505,405	
377	Bouyt B.	674	2095	559	Chazalette J.-Ch.	610	2020
3054	Brauckmann H.	789,211		3314	Chelalou B.	567,433	
385	Brebion Ch.	749	2265	3190	Cherrier J.	560,398	
386	Bregier G.	546,250		2892	Chesneau J.	543,383	
387	Bres J.	759,133	2275	570	Chevalier Ch.	482,382	
389	Brevie J.	581	1965	574	Chevot J.	507	1830
393	Brickler A.	591,135	1985	575	Chevrier G.	476	1800
395	Bridier Ch.	564	1870	3029	Chiron A.	589,411	
396	Briel A.	472,193	1735	587	Chomier Frédéric	683	2115
397	Briel Ch.	479,325		3293	Chopin Ph.	571,429	
399	Brillaud J.	598,181	2020	591	Chosson Ph.	719	2215
405	Brisson P.	621	2090	3062	Christiaens R.	497,417	
408	Bron Ph.	585	1845	596	Ciais L.	697	2225
417	Bruno Ch.	611	2020	597	Ciampi J.	637,250	
427	Bunlon G.	420,215	1605	598	Cieur M.	519	1880
433	Burnier L.	567	1855	599	Cimolai J.	657	2080
435	Bury Ph.	622	2215	600	Cipriani F.	630	2055
441	Cadiergues L.	415,313	1610	601	Cipriani G.	550,343	1970
442	Cadillon L.	808,150	2375	604	Claret L.	653	2095
444	Cadiou J.	766,135	2330	608	Clech J.-L.	546,166	1835
450	Caille A.	661	2050	3370	Clement P.	432,432	
3357	Caillol J.-M.	610,500		609	Clere Ph.	593	i 2155
453	Calamuso M.	506	1830	611	Coasne J.	616	2035
459	Cambours A.	651	2005	612	Cobigo J.-Y.	680	2200
460	Camoin J.-L.	483	1790	613	Cochard P.	844	i 2460
463	Camus Ph.	512	1855	620	Colsaet S.	695,300	2170
475	Cappelier R.	515	1870	621	Colussi E.	649,159	2110
476	Caprio V.	585	1995	623	Comon J.-M.	619	1960
477	Capron G.	467	1780	2894	Connard Y.	573,369	2020
482	Carcelle H.	628	1995	627	Conner M.	683,200	
3259	Carlier A.	446,446		2734	Conq A.	520,304	1860



629	Constantin J.	656	2135
632	Coquel D.	617	2140
633	Coquemere P.	757	2365
635	Corbin L.	509	1865
636	Corde Ph.	762	2385
637	Cordier F.	873,127	2505
647	Costa C.	483,470	
654	Coulombier S.	596	1995
656	Courant J.	615	1995
657	Courbière J.-R.	549	2025
658	Courte F.	675,300	
660	Courtin R.	685	2055
2897	Cozzi F.	479,463	
668	Criton R.	760	2310
3191	Croix J.-F.	581,381	2035
669	Cros R.	543	1895
671	Crucifix Th.	397,250	
2898	Cuenat M.	527,417	
2842	Curran F.	736,178	2265
681	Czarnik A.	542	2010
3075	Da Silva D.	477,405	
683	Dacquin S.	595	2040
689	Dalmas L.	692	2155
694	Danzanvilliers P.	712	2325
695	Dargent A.	536	1815
697	Daufresne B.	572,350	
699	Daumin P.	867	2480
701	David J.	475,336	
702	David-Bordier Ch.	687	2285
2876	De Backer P.	495,117	1895
706	De Belsunce A.	581,200	
731	De Keyser Y.	715	2220
745	De La Vaisière B.	502	1680
735	De Lagontrie J.	650	2210
3080	De Parades V.	475,415	
3117	De Peindray Ph.	594,274	1900
799	De Saint Germain G.	629	2030
704	Debacker P.	569	1890
2840	Debailleul P.	684	2200
712	Debrus R.	628	2060
713	Decallonne B.	656	1925
715	Decamp A.	534,168	1855
716	Decamp Th.	495,259	1785
721	Deforge L.	398,150	1635
725	Dehainault R.	594	1970
729	Deiber J.	508	1820
751	Del Gobbo M.	795	2310
734	Delage J.-M.	606,219	2050
738	Delahaye M.	581,110	1855
739	Delaire E.	601,164	2070
742	Delaporte M.	601	2010
743	Delarge F.	537	1710
3087	Delay F.	500,500	
746	Delbecque Ch.	700	2215
747	Delbos J.-L.	666	2120
749	Delescaut D.	511,150	1840
752	Delhom J.-B.	521,300	
2841	Delhoste A.	572,318	1965
759	Dellinger A.	752,250	
762	Deloras D.	481,150	1785
766	Delort F.	823	2465
771	Delrieu J.-L.	636	2010
3263	Demange P.	540,460	
3118	Demko M.	563,437	
777	Deneuille Ch.	640	2110

784	Depret P.	385	1540
790	Derlon J.	585	1965
793	Derouineau J.	781	2350
802	Des Bouillons F.	640	2015
803	Deschamps P.	706	2210
804	Descotes J.-P.	675	2175
805	Descroix G.	742	2325
806	Desitter Th.	637	2115
3251	Desjonqueres D.	581,317	1950
809	Desmet S.	419,300	
810	Desmoulières S.	673	2070
2906	Desruelle P.	533,429	
813	Destaing Y.	672	2120
821	Deville O.	709	2220
823	Devocelle L.	723	2220
827	Dhieux F.	624	1865
834	Di Filippo M.	601	1975
3257	Didon Th.	500,500	
831	Dienne J.	694	2215
832	Dieu B.	772	2260
836	Dijon J.-M.	687	2195
838	Dolz J.	520	1810
844	Donne P.	674	2070
845	Donnenfeld P.	838,128	2460
848	Dormoy P.	629	1950
2908	Doucet A.	490,490	
852	Doudon M.	651	2115
853	Douliet J.	658,200	2170
2909	Dournes R.	642,194	2080
856	Drevet M.	435	1705
857	Drevon B.	502,300	
861	Droz S.	580,300	
863	Druet R.	828	2210
864	Druon R.	817	2350
869	Dubleumortier A.	588	1965
3346	Dubois J.-M.	446,446	
874	Dubois R.	710	2315
875	Dubost B.	479	1780
877	Dubrana R.	521	1940
2839	Ducasse G.	607,393	
888	Duffau P.	716,284	
892	Dufourg H.	376	1595
896	Dufresne F.	566	1940
907	Dumoulin R.	709,196	
909	Dupin V.	452,400	
910	Dupont E.	675	1970
911	Dupont M.	523	1835
914	Duquerroux Ch.	662	2180
3119	Durand J.-Ph.	604,396	
916	Durandal J.	555	1920
919	Durbize P.	689	2155
920	Durel A.	532	1720
921	Duriez G.	602,266	
922	Duriez J.-L.	712,189	2165
924	Dursent M.	447	1625
926	Dury E.	625	1975
928	Duthilleul J.	762,150	
929	Dutilleul C.	672	2165
933	Duverger E.	471	1850
934	Duvergne A.	598,232	2040
935	Duverlie V.	653	2115
936	Duverte M.	580	1965
941	Ederly L.	562,300	
943	Eeckhout J.-L.	669	2085
947	Eichinger A.	534,300	

950	Eliot R.	453	1530
958	Equy D.	514	1845
960	Erre A.	480	1730
967	Esnault J.-L.	650	2085
968	Espagnac R.	456	1740
2746	Fallet M.	466,300	
978	Fance M.	724	2375
3193	Faraud M.	436,436	
980	Farcy F.	581,317	2380
982	Farjot Ph.	510,273	
985	Fauchey L.	420,150	1675
988	Fauvel Ph.	659,150	2190
990	Favre B.	652	2165
993	Fea D.	532,300	
994	Fedelich O.	515,400	
995	Felbinger J.	625	2095
999	Fernandez A.	653	2095
1001	Fernandez J.	588,152	1980
1002	Fernandez R.	537	1810
1003	Feroul M.	887	2445
1005	Fiasson B.	567,253	
1006	Fietkau A.	525	1840
1012	Fister B.	645	1965
1015	Flecher J.	572	2085
1017	Fleury F.	574	1955
1023	Fogel D.	639,220	2080
3120	Fornali Ph.	463,445	
1027	Foucaud Ph.	516	1815
3058	Foulon D.	493,493	
1031	Fourmiguier P.	705,130	2235
1032	Fournier F.	578,137	1980
1033	Fourot D.	571,204	1925
1035	Foury H.	452,352	
1038	Fragnaud J.-G.	620	2085
1041	François G.	796	2315
1044	Franquin Ch.	545,250	
1045	Frecon P.-L.	568	1630
3227	Freel F.	592,408	
1047	Fresnel C.	568,321	
3014	Gaggioli M.	431,431	
1054	Gagnon P.	521	1875
1055	Gaidot G.	617	2030
1056	Gaillard B.	579	1935
1059	Gaillourdet M.	495	1770
1060	Galerie R.	632	1960
1065	Gallini P.	616	1880
2922	Galliou B.	521,425	
1069	Gamant G.	616	2030
1071	Gambini P.	595	1925
3194	Gandon B.	482,482	
1077	Garat J.	642	2090
1079	Garay L.	521	1900
1081	Garcia C.	505	1905
3085	Garcia-Pelayo A.	629,143	2055
1084	Garçon D.	508,416	
1087	Garnier A.	538	2015
1092	Gasc R.	730	2210
1094	Gateau Ch.	519,196	1845
1101	Gazel B.	468,178	1770
1102	Gazengel C.	587	1995
1103	Geider F.	749	2300
1104	Geider H.	534,392	
1107	Genestier Th.	593	2030
1113	George J.-L.	719	2215
1117	Germinet J.-P.	621	1890

3121	Gerolami H.	488,418	
2923	Geslain D.	470,384	
1120	Geslain Th.	534	1860
1121	Gessier Georges	595	2060
1122	Gessier Gérard	498,450	
1124	Ghestem Ph.	500,300	
1126	Giappesi R.	394	1630
1128	Giazzi G.	647,139	2055
1129	Gibard B.	419	1470
1130	Gillet R.	789,200	
1133	Ginfray M.	553,350	
1134	Giordano P.	673	2130
1136	Girard J.-P.	748	2330
1138	Girardon J.-L.	588	1990
1142	Giraudeau A.	566	1940
1143	Giraudet A.	607	2290
3310	Gislar G.	565,435	
1146	Gissinger G.	462	1750
1149	Goasdoue V.	735,217	2255
3232	Gobet Y.	618,382	2175
3125	Godinot B.	453,201	1690
1154	Godoc P.	662	2120
1156	Goerlinger S.	780,200	2300
1158	Goffard M.	574,207	1930
1159	Goldenberg R.	938	2600
1162	Gonet G.	441	1540
2925	Gonzalez C.	582,418	
1164	Gooch D.	702	2230
1165	Gorge E.	735	2260
1167	Gosselin P.	597,110	2055
1168	Gouat Y.	633	2030
1175	Gourdon P.	701	2225
1176	Gourg J.	790	2340
1179	Gourhan M.	611,200	
1180	Gourion D.	530,450	
3265	Gourlaouen C.	514,486	
1181	Gourmelon J.	868,150	2515
1184	Grandidier J.	543,145	1905
1185	Grandjean P.	663,231	1920
1191	Graziano G.	584	2015
1193	Gregoire Th.	528	1995
1196	Griesmann M.	742	2295
1197	Grillon J.-M.	534	1960
2928	Grimaldos E.	484,484	
1205	Grizou R.	901	2460
1212	Grotars G.	592	1985
1216	Gruhn Ch.	522,318	
1231	Guidoni M.	600	2035
1233	Guigues Ph.	574	1745
1238	Guillaume J.-P.	642	2200
1239	Guillaumot J.	502,214	1835
3308	Guillemin L.	625,500	
1240	Guillon C.	556	1950
1242	Guilpin J.-C.	567,235	1895
1243	Guineret H.	633	2090
1248	Guyon F.	615	1985
2762	Guyon P.	536,370	
1251	Haffner L.	699	2210
2763	Hagopian A.	362	1570
1252	Halatre D.	520	1890
3249	Hallmark M.	588,412	
3097	Halter A.	540,500	
1256	Hanen B.	789	2325
1259	Harrouin Ph.	696	2300
1261	Hartmann D.	610	1955



1263	Hatton H.	679	2385
1266	Hausser R.	593,407	
1267	Hautcœur D.	641,359	
1269	Hazarabedian	588,300	
1270	Hebrard J.-M.	508	1940
1272	Heim B.	531	1795
1273	Helbling J.-G.	530,200	
1274	Helena P.	538	1975
1275	Helie J.	442,350	
1279	Hemon M.	535	1840
1280	Henault R.	510	1765
1283	Henriot F.	692	2180
3280	Herb P.	921	2610
1287	Herbin J.	727,225	
1289	Herold M.	691	2215
2931	Herve J.	558,306	1935
1291	Hinault G.	606	2020
1293	Hirstel S.	568	1925
1300	Hormeyer D.	621	2035
1303	Horaud P.	457	1750
1305	Hostachy T.	653	2220
1308	Houssais L.	633	1970
1309	Housseau Ch.	541,310	1930
1312	Huc R.	490	1650
1313	Huet Albert.	481	1750
2932	Huet Ch.	582,318	2005
1315	Hug E.	667,172	2240
2964	Humbert G.	525,500	
1320	Humez Ph.	628,343	
2933	Huot Ph.	470,470	
1321	Hurel C.	584	2015
1324	Husser C.	532	1955
1325	Ibanez J.-L.	613,113	2025
2934	Iglésias C.	515,485	
1329	Ivanoff G.	634	2255
3274	Jabot D.	532,420	
1332	Jacob J.-L.	483	1640
1335	Jacquart J.	593,300	
1337	Jacquinet J.-P.	558	1925
1340	Jaimesummers M.	663	2120
1342	Jamey P.	671	2210
3330	Jany B.	468,468	
1346	Jardin G.	671	2245
1347	Jasselin G.	539,260	
1348	Jaudran J.	799,300	
1349	Jaulin Ph.	668	2120
1350	Jaurin J.-M.	467,147	1715
1351	Javelle C.	816	i 2365
1353	Jean C.	846	i 2425
1354	Jean M.	541	1925
1355	Jeanneau R.	472,450	
1357	Jeannequin H.	454,359	
1360	Jester Ch.	612	2020
1361	Jezequel B.	554,210	1900
1362	Jiménez G.	717	2275
1363	Joguet P.	566	1895
1364	Jolivet C.	493	1755
1368	Jordan J.	763	2435
1370	Jorro J.	681	2230
1375	Jouault B.	662	2020
1376	Jouhaneau J.	748,150	i 2250
1379	Jouy J.-L.	542	1875
1380	Jovino Y.	646	2130
1382	Jude G.	590	1980
1383	Julien P.	613	2010

1385	Juno C.	522	1865
1387	Jupin R.	717,300	
3134	Juric D.	588,390	2070
1389	Kaiser R.	670	2120
2938	Kaszak S.	577,423	
1398	Kazazian S.	540,219	1895
1399	Keith D.	694	2430
1403	Kervaire M.	751	2270
1415	Korczak J.-M.	757	2280
1421	Krauss J.-L.	627	2075
1425	Kroumba P.	499,138	1825
1427	Kuchelbecker Ch.	635	1950
1621	L'Henoret Th.	702,298	
1434	Labbe G.	556	1785
1437	Laborie J.	455	1740
1438	Lacassagne J.	458	1465
1440	Lachèvre P.	529	1990
1441	Lacoste A.	596	i 2180
1443	Lacourt J.-L.	584	2050
1445	Lacroix S.	787	i 2415
1449	Lafeuille B.	749	2270
2940	Lafolie A.	507,405	
2941	Lageyre P.	605,395	2065
1452	Lagière D.	459,200	
1453	Lahilhanne Ph.	735	2310
1458	Lalanne C.	576	1950
1464	Lambelet J.-F.	609	2015
1466	Lambert E.	642	2075
1467	Lambert J.-Ph.	662	2065
3266	Lambert S.	516,484	
1469	Lamole L.	517	1875
1473	Landry Ph.	628	2135
1477	Langlois D.	710	2210
1483	Large L.	612	2070
1485	Larricq R.	645,285	
1486	Larrouy N.	819	i 2340
1490	Lassalle M.	686	2315
1495	Laurent F.	681	2145
1497	Laurent P.	556	1920
1502	Lavigne J.-P.	550	1940
1504	Lavocat F.	510,430	
1505	Lavoisier F.	634	2100
2774	Lavole O.	412,242	1540
3139	Le Discot E.	513,467	
1534	Le Du M.	590,375	
3347	Le Gall D.	519,481	
1549	Le Gall L.	540,280	
1551	Le Garrec M.	608	2045
1555	Le Goff G.	697	2200
1562	Le Grix de la Salle	704	2120
1583	Le Nineze H.	642	2040
1595	Le Ray J.-Y.	734	2240
1599	Le Roux J.-M.	615,306	2080
1604	Le Savouroux H.	728,229	2110
1617	Le Ven P.	498	1685
1506	Lebas M.	518,400	
2947	Leblond H.	469,469	
1513	Leborgne D.	685	2155
1514	Lebouchard C.	645,300	
2948	Leboucher P.	464,464	
1522	Leclerc L.	556	2045
1524	Lecompte B.	473,278	
1527	Lecomte J.-O.	805	2285
1532	Lecroq M.	951	i 2595
1540	Lefebvre M.	557	1865

1541	Lefebvre S.	625	1890
1542	Lefevre J.-P.	584,416	
1547	Lefrançois B.	592	2180
1553	Léger Pascal	612	1975
1558	Legrand P.-A.	634	2105
3273	Legrand Pascal.	556,346	1930
1560	Legree F.	709	2150
1566	Leimbach P.	456	1670
2688	Lelièvre A.	876	i 2485
1567	Lelong A.	626	2090
1568	Lelong E.	448,125	
1570	Lemaire J.	826	i 2445
1571	Lemaire Ph.	657	i 2155
1576	Lembeye M.	694	2265
1579	Lemieux Y.	734	2185
2700	Lenglet S.	721,165	2205
3196	Lentz F.	648,352	
1587	Léotard Ch.	715,500	
1589	Lepescheux R.	705	2415
1590	Lepoivre P.	523	1795
1596	Leret L.	552	1915
1597	Lerique B.	672,300	
1601	Leroy H.	559	1925
1602	Leroy J.	585	1975
1603	Leroy Ph.	550,216	1950
1605	Lescure P.	638,328	
1606	Lesecq J.	541	1900
1607	Lesecq P.	639	2140
1611	Letenneur Ch.	567	1890
1613	Letoret B.	456	1675
2687	Levaux Ch.	724	2225
1625	Licata L.	629,104	2240
1626	Lienhard Ch.	530,400	
1627	Lige F.	434	1745
1628	Limousin E.	607	1975
2686	Liolkis N.	685,315	
1632	Lippmann R.	586,400	
1633	Litique M.	761	i 2225
1634	Livenais J.-R.	565,300	
1635	Lize P.	612	1945
1636	Llamos Ph.	560,350	
1637	Llopard J.	499,171	1770
1638	Loga D.	440	1730
3145	Lombardo S.	486,486	
1645	Lopez Ch.	621,150	
1646	Lorello A.	683,317	
1648	Lorich M.	793	2345
1649	Lorin F.	665	2275
1651	Loux J.-L.	632	1940
1653	Lucciani P.	598	1995
3146	Luga Ph.	690,310	
1654	Lyot J.-L.	769	i 2340
1657	Mabboux Ch.	644	2100
1659	Mabire P.	579,293	
1660	Mace H.	525,150	1865
1662	Madenspacher J.	637,300	
1663	Madrona B.	555	1950
3074	Magnier P.	587,337	
1669	Magoni J.	593	2100
3147	Maier G.	498,138	1730
1672	Maillard J.	645,355	
1674	Mailler S.	560	1930
1678	Maisonneuve D.	543,133	1915
1681	Malak J.-M.	495	1780
1688	Mallet B. 13001	371	1455

1690	Mallet M.	666	2120
1695	Manchon R.	575	1950
1696	Mandin Ch.	678	2105
1697	Manne X.	583,285	1995
3268	Manten E.	485,485	
1701	Mantey J.-P.	730	2270
1702	Marcel J.-F.	610,344	
1704	Marcellot B.	697,250	
1707	Marche F.	704,162	2190
1708	Marchetaux J.-C.	587,213	1980
1710	Marciniak M.	843	i 2485
1711	Marcinkowski A.	704	2225
1712	Mare A.	640	2070
1713	Marec J.	466	1760
1714	Marechal P.	583	1980
1715	Marez S.	656	2055
1717	Margiocchi G.	617,383	
2878	Marie D. 50300	691	2090
1727	Martenot J.	729	2280
1731	Martin F.	440,122	1660
1732	Martin J. 06100	696	2155
1735	Martine J.-M.	795	i 2215
1736	Martinez J.-M.	478,243	2050
1737	Martinez V.	719	2295
1741	Mary P.	745	2315
1742	Mas B.	602	2005
1743	Masoero M.	559,117	1945
1748	Massi D.	366,366	
1751	Masson Y.	476	1725
1752	Masurel J.-M.	908	i 2485
1758	Matisson J.-M.	653	2070
2952	Mattioli L.	435,415	
1760	Maulini A.	534	1965
1761	Maumey M.	681	i 2265
1762	Maurel J.-L.	787,200	i 2225
1764	Maurice G.	526	1875
1769	Mayer Patrick.	534	1880
3152	Mazingue S.	542,458	
1778	Menetrier M.	664,129	2140
1780	Menu E.	606	1910
3155	Merkel A.	541,459	
1788	Meslage J.	747	2310
1789	Mesli M.	682	2145
1792	Mestdagh R.	522,220	1890
1793	Métayer R.	612,353	2100
1800	Meyssonier P.	534,384	
1802	Mezzarobba G.	638	2130
2954	Miaille F.	371,371	
1805	Michaud P.	771	2320
3377	Michel D.	483,453	
1810	Michel J.	712	2290
1811	Michel P.	687	i 2065
1814	Michelet Guy.	589	2020
1815	Miclot C.	771	i 2345
1817	Migne Ch.	687	2155
2955	Mignien A.-J.	586,298	2045
1818	Mignien F.	605	1995
1820	Milgram Ch.	733	i 2370
1822	Millet Ch.	540	1925
1823	Mimaud-Lacoste	699	2275
1827	Minier A.	464,300	
1828	Miquel B.	643	2080
1830	Misene E.	568	1955
1832	Mohand Oussaid M.	579,279	2015
1833	Mohun Motichand	460	1565



1834	Moig S.	560,400	
1838	Mondy M.	664	2085
2685	Monnier D.	470,176	
2958	Montadre J.-F.	461,461	
1843	Montane G.	680	2200
2959	Monteil P.	574,262	1930
1848	Montroig M.	716	2215
1849	Monzie J.-P.	596	2010
1855	Moreau E.	576,144	1905
1859	Morel d'Arleux A.	500,300	
1863	Moriceau P.	769	2265
1865	Morin S.	575,204	1985
1869	Morot J.-L.	613	2115
2684	Mos G.	655,250	
1871	Mostrag R.	569	1930
1873	Mouillaux L.	654	2030
1875	Mounin J.	428	1690
1876	Mourain J.-P.	618	1955
1878	Mourier M.	485,300	
1884	Mudry B.	671,329	
1885	Muller J.	765	2235
1887	Mullier G.	599,229	2000
1888	Muneret M.	676	2075
3282	Murphy	432,432	
1890	Musart Ch.	598	2060
1898	Navarro J.-C.	503,400	
2963	Nay Ph.	424,384	
1899	Negre A.	754	2265
1900	Negro J.	796	2350
3356	Neri J.	600,500	
1904	Neubauer O.	618	2050
1906	N'Guyen Minh K.	500,175	1825
1907	N'Guyen P.	729	2240
1908	N'Guyen Van Nuoi R.	553,447	
1910	Nicolas C.	609	1985
1911	Nicolas D.	625	2020
1913	Nicolas O.	508,368	
3197	Niemi G.	416,416	
1918	Noblesse M.	740	2195
3198	Noël J.	413,385	1615
1919	Noël R.	505	1865
3269	Normand S.	480,394	
1924	Nory P.	776	2315
1925	Nossein F.	604,148	
1927	Nowak P.	575	1840
1928	Noyelle D.	523,270	
1934	Ogliosi A.	387,387	
1942	Ollier M.	766	2350
1950	Ostorero M.	665,335	
1954	Pach R.	595	2030
1964	Pamphile L.	472,336	
1965	Pansier Ph.	650	2250
1966	Paoli J.-L.	841	2475
1967	Papet B.	623	2040
1968	Papet C.	598	1985
1971	Paquis Y.	534	1880
1972	Parant F.	652	2205
1974	Parey S.	492,231	
1976	Paris Y.	638,250	
1983	Pascual G.	461,400	
1989	Patureau Th.	461,265	
1995	Paymal B.	649	2000
2000	Pecot L.	854	2505
2002	Pellaton B.	759	2170
2005	Pellet H.	542	1870

2006	Pellisseri M.	778,178	2280
2008	Peltier J.	734	2215
2012	Peragoux J.	570	1820
2013	Pereira C.	577	2030
3348	Perez-Marco R.	578,414	
2015	Pericat M.	456,225	
2016	Perin J.	621	2035
2968	Peron G.	399,381	1635
2018	Perrard M.	593,269	2005
2019	Perraut D.	424	1690
2020	Perrenot P.	641	1950
2021	Perrien F.	514,300	
3333	Perrin Y.	536,438	
2025	Perron P.	540	1975
2026	Perrot P.	511,350	
2030	Perz M.	507,160	1835
3306	Peschard O.	510,490	
2037	Peter S.	542,314	
2041	Petit M.	611	2010
2044	Peyrat O.	850,120	2445
2050	Philippon A.	470,218	1765
2052	Picard J.	600,157	2045
2053	Picard S.	621	2030
2059	Pierquin B.	718	2195
2062	Pierre E.	697	2115
2067	Piguet-Ruiné F.	573	1960
2068	Pijourlet Ph.	530	1855
2069	Pillot F.	604,241	2080
2070	Pincon G.	502	1640
2075	Pinier Y.	526,200	
2077	Pinson H.	785	i 2170
2080	Piraud L.	705,145	2140
2085	Plantet M.	620	2160
2086	Play A.	741,150	2255
2088	Plessier F.	620	2045
2089	Plouviez E.	519	1730
2092	Poggio P.	547,116	1850
2094	Pohlilg L.	479,182	
2095	Poinsignon A.	657	2165
2096	Poirier F.	693	2165
2097	Poirrier Y.	452,273	
2098	Poithier F.	652	2075
2102	Poli A.	535	1815
2103	Pommart P.	606	2090
2111	Poulain Y.	603,357	
3351	Poupon P.	486,486	
2118	Poustis P.	493	1875
2121	Prenel R.	560,400	
3297	Pretat J.-M.	510,490	
2971	Pretot J.	446,446	
2124	Prevel J.	661,222	2175
2130	Prigent A.	523,112	1805
3279	Prusinowski R.	650,500	
2140	Puau P.	694,306	
2144	Pujol J.	409	1605
2145	Pulcina M.	537,300	
2147	Putigny Ch.	556	1985
3247	Quaagebeur A.	455,455	
2150	Quetier L.	485	1820
2152	Quiniou J.	646	2115
2155	Rabouan J.-F.	629,121	2040
2157	Raimondi M.	763	i 1950
2159	Ramazzotti B.	688	i 2205
2161	Rames J.-R.	709,200	
2162	Ramillon G.	653	2155

2164	Randisi S.	545	1940
2168	Raucy P.	451	1860
2972	Ravel P.	492,416	
2173	Redon B.	665	2115
3355	Redoules J.-L.	488,488	
2177	Remise J.	664	2105
2178	Renard A.	555	2020
2695	Renard D.	737,197	2305
2181	Renaud Ch.	676	2275
2182	Renaud J.	559,141	1935
2183	Renaud O.	683	2135
2184	Renet L.	500,375	
2186	Renguaine P.	631,176	2100
2187	Renouf L.	597	2125
3334	Revel Ph.	519,481	
2193	Revenu J.	648	2045
2194	Rey B.	603	2095
2195	Rey J.	543	1880
2199	Ricard J.-L.	523,212	
2202	Richard M.	526	1870
2204	Richez P.	612	2035
3271	Richou A.	500,500	
2205	Ricquebourg Ch.	686,300	
2206	Ricter J.-P.	836	2425
2216	Rivas M.	713,250	
2220	Rivière G.	624,300	
2221	Rivière M.	613	1935
2225	Robert A.	503	1765
2228	Robeson Ch.	721	2270
2229	Robin M.	475,400	
2232	Roblette Y.	528	1825
2237	Roelens R.	719	2510
2238	Rogemont A.	898	i 2345
2240	Roget M.	539,349	1870
2243	Roignot P.	697	2250
2248	Ronzetti F.	638	2050
2249	Roos J.	845	i 2380
2250	Roos M.	758,112	i 2265
2252	Roque M.	775	i 2290
2253	Roques P.	778	2335
2254	Rosi A.	550,250	
2260	Rouhani F.	556	1930
2979	Rouille M.	480,346	1900
2262	Roujansky M.	432,336	
2265	Roulin G.	624	2110
2980	Roumilhac F.	485,485	
2266	Rousseau Ch.	522	1905
2269	Roussel Ph.	589	1970
2270	Rousselot B.	788	i 2305
2272	Roux P.	838	2400
2274	Rouxel V.	677	2120
2277	Roynet S.	596	1970
2278	Rozier D.	769	2360
2279	Ruch B.	723	2250
2280	Ruch E.	655	2170
2283	Ruf G.	551	1780
2287	Ruiz-Vidal P.	648,250	
2291	Sabourin J.-L.	627	2100
2981	Saez M.	461,363	1740
2294	Sage F.	816,150	i 2405
2295	Sage J.-C.	621	1975
2304	Salaun R.	777	2320
2319	Santamaria J.	500,200	
2320	Santini J.	723	2220
2324	Sarran F.	812	i 2325

2328	Saunier J.	675	2160
2330	Sauvadet H.	649	1940
2332	Sauvêtre A.	743	2130
2333	Savelli D.	617,219	2155
2334	Savolle J.-M.	651,349	
2335	Savostianoff E.	881	i 2450
2336	Savoya A.	474	1715
2338	Scellier M.	580	1915
2347	Schmitt C.	574	1955
2349	Schmitz F.	774	i 2270
2985	Scholz R.	539,461	
2356	Schoumert R.	580,216	1995
2358	Schrader E.	584	1930
2359	Schroeder J.-Ph.	617	1930
2360	Schulz B.	650	2180
2361	Schurra G.	547	1960
2363	Schwab D.	561,281	
2368	Scion F.	643,294	
2369	Sebag J.	611	2020
2372	Sebban B.	623	2100
2693	Sebban J.-P.	708,216	2190
3213	Segarra G.	381,361	1605
2377	Selun J.	504	1670
2379	Senay D.	684	2205
2383	Sergent M.	697	2300
2384	Sergent S.	586	1945
2385	Serradimigni R.	654	2140
2387	Serrier J.-F.	587	1975
2388	Seydoux H.	738	2280
2389	Siberchicot R.	667	2130
2391	Sigogne Ph.	548,341	
2392	Siino Ch.	673,180	2170
2396	Simon F.	528,103	1900
2397	Simon G.	793	i 2150
2399	Simon R.	582,200	
2401	Simon V.	478,116	1795
2402	Simonet D.	554	1950
2404	Simonet J.	480	1585
2405	Sineau G.	602	1945
2406	Sintes M.	719,196	
2408	Sire P.	550,150	
2409	Sireta B.	614	2190
2987	Sireta M.-Th.	489,399	
2413	Sojka B.	615,300	
2988	Soldani J.	457,373	
2416	Sonnet J.-P.	683	i 2230
2417	Sorel P.	585	2085
2418	Sorhouet J.	699	2180
2421	Souche Th.	700	2180
2424	Soulas P.	597	1885
2427	Soust J.-J.	635,325	
2435	Spitz P.	793	2360
2440	Steffann J.-P.	713	2135
2444	Stepien G.	573,137	1985
2447	Stroe C.	556	1700
2990	Sutkiene R.	545,455	
2455	Svahn X.	661	1995
3200	Szacherski W.	529,433	
2458	Szanto I.	607,150	2010
2460	Szczot C.	512,450	
2991	Talvard G.	733,500	
2467	Tarlet A.	579	1960
2470	Taurin P.	575	1955
2471	Tavernier Th.	525,410	
2473	Teboul R.	625	2155



2475	Teinturier R.....	539,300	
2483	Teyssier A.....	670	2265
2484	Teyssier J.-P.....	614	1995
2491	Thimognier D.....	783	2385
2492	Thinat B.....	686	2260
2494	Thirion P.....	583	2100
2496	Thivel R.....	802,300	
3272	Thorel M.....	490,490	
2501	Tinture B.....	598,211	
2502	Tinture L.....	670,165	2160
2503	Tisserand D.....	683,200	
2506	Tombette Ph.....	786	2510
2508	Torner A.....	723,150	2220
2994	Toussaint H.....	608,374	2060
2514	Toussaint R.....	665	2175
2516	Touzeau G.....	602,250	
2519	Treiber J.....	622	2015
2522	Trigance E.....	653	2050
2525	Trochet J.-S.....	628	2015
2526	Trochet P.....	595,123	1980
2527	Troffiguer O.....	776,137	2365
2530	Trouillet F.....	565	1960
2534	Urbain X.....	466,350	
3175	Vadot Ch.....	649,351	2200
2539	Vaganay G.....	357,324	
2540	Vaillant S.....	648	2070
2998	Vaillard J.-P.....	478,374	1770
2542	Vaissermann B.....	688,104	2120
2554	Vaissermann R.....	581	1935
2544	Valenti J.....	736	2400
2546	Valentin S.....	488	1785
2547	Valet G.....	597	2045
2548	Valette Ch.....	745	2185
2555	Van Damme L.....	650	2290
2562	Van Eeckhout G.....	575	1955
3281	Van Minnen A.....	620,500	
2558	Vandervorst M.....	579	1830
2561	Vandystad A.....	588,224	1965
2564	Vanxem P.....	573,327	
3177	Vankemmel F.....	505,405	
2568	Vanthourout M.....	513	1835
2569	Vapillon J.-F.....	414,312	1620
3335	Vasseur O.....	509,491	

3258	Vasseur P.....	790,210	
2579	Vedrunes J.....	691	2085
2581	Velle M.....	606	2080
2904	Vels S.....	443,443	
2582	Venard M.....	394	1470
2583	Venturini A.....	609	2115
2586	Verdier P.....	776	2315
2588	Verger E.....	461	1750
2597	Verstraeten J.-C.....	487,159	1825
2602	Viard D.....	797	2320
2604	Viaud A.....	803	2345
2609	Vieujot G.....	708,250	
2611	Vigneron M.....	791	2335
2617	Vinagre H.....	628	2030
2619	Vincent Ch.....	561	1945
2620	Vincent D.....	751	2310
2621	Vincent J.....	689	2215
2622	Vinot S.....	912	2540
2624	Viret J.-P.....	694	2170
2627	Vitre P.....	666	2115
2634	Von Wiedner W.....	650	2090
2635	Vuillemin G.....	599	1920
2637	Wagner B.....	849,151	2515
2639	Wailly Ch.....	389,153	1550
2642	Wallyn A.....	831	2415
2644	Wambergues M.....	497,294	1875
2646	Wascot P.....	746	2260
2652	Weber M.....	530	1875
3354	Wehmeir M.....	550,500	
2655	Weirich P.....	871	2445
2656	Weiss A.....	537	1815
2659	Weyand F.....	741	2225
2663	Witter J.....	610	1975
2664	Wojciechowski R.....	622,240	2075
2668	Yvinec J.-M.....	643	1945
3382	Zajac S.....	500,500	
2673	Zamora J.-M.....	567	1940
2676	Zeller J.....	687,313	
2677	Ziegler M.....	625,295	2090
2679	Zinser S.....	822,250	
2680	Zorn J.-J.....	692	2135

Total : 1.114 joueurs

## « ANIMEZ VOTRE SAISON 1993 AVEC LE MATERIEL 2000 ! »

Bruno SAN MARCO, Maître F.I.D.E., et professeur d'Echecs diplômé, propose aux cercles d'Echecs, aux joueurs isolés, aux éducateurs, un programme complet d'enseignement des échecs.

Plus besoin de recherche... Tout est là !

500 pages de cours de perfectionnement avec l'objectif 2000 ELO !

Documentation sur demande.

**BSM, 98, rue Raymond Losserand, 75014 PARIS**

## L'ACTIVITE INTERNATIONALE

### TOURNOIS INTERNATIONAUX

#### Résultats

WT/M/GT/242	M. Marcinak, 7.
WT/H/GT/1	J.-M. Yvinec, 4,5 - A. Giraudet, 2,5
WT/I/GT/10	A.S. Bessis, 12.
WT/II/GT/6	G. Sineau, 10,5.
EU/H/GT/199	G. Mezzarobba, 8.
EU/I/1673	G. Gamant, 5,5.
EU/II/1110	A. Czarnik, 4,5.
EU/III/1060	M. Mahé, 0.
EU/III/1069	Th. Genestier, 5,5.
EU/III/GT/133	H. Flory, 4.

### V<sup>e</sup> CHAMPIONNAT DU MONDE

#### FEMININ - Semi-finales

Groupe 2	10. J. Crozes : 3,5/12
Groupe 3	12. J. Thyne : 3,5/12.

#### Nouveaux Tournois

WT/H/864	M. Lembaye.
WT/H/GT/35	R. Roelens, T. L'Hénoret.
WT/I/1336	Ph. Soccoja.
WT/II/872	N. Drougard.
TI/9/92/1	G. Gamant.
TI/9/92/5	Ph. Lemaire.
TI/9/92/6	L. Devocelle.
EU/M/1018	J. Bodis.
EU/M/GT/368	A. Viaud.
EU/H/1142	F. Lavoisier.
EU/H/GT/234	D. Senay, Ch. Delbecq.
EU/I/1750	D. Simonet.
EU/II/1140	Ph. Berenguer.
EU/II/GT/175	J.-F. Croix, M. Obrecht.
EU/III/1094	M. Bologna.
EU/III/1095	B. Godinat.

### V<sup>e</sup> CHAMPIONNAT DU MONDE

#### FEMININ - Semi-finales

Ont été sélectionnées par la Commission technique :

Section 1	Jacqueline Roos
Section 3	Sylvie Roynet
Section 4	Marthe Raimondi.

Le départ a été donné le 1-1-93. Nos vœux de succès à nos représentantes.

### STATISTIQUES TOURNOIS « EU » 1992

1509 tournois ont été lancés soit :

1. Allemagne : 628 ; 2. Italie : 89 ; 3. Grande-Bretagne : 86 ; 4. Pays-Bas : 85 ; 5. C.E.I. : 72 ; 6. Allemagne-Ouest : 70 ; 7. Espagne : 66 ; 8. France : 61 ; 9. Danemark : 59 ; 10. Pologne : 39...

### RENCONTRES INTERNATIONALES

#### FRANCE - CANADA

Début imminent, il reste encore des places à pourvoir dans les 4 divisions. S'adresser rapidement à M. Bessis, 7 bis, rue Lacaille 75017 Paris.

#### FRANCE - ECOSSE

Une rencontre entre la France et l'Ecosse est prévue pour le 2<sup>e</sup> trimestre 93.

Cette rencontre portera sur une vingtaine d'échiquiers répartis comme suit : 1-5 joueurs de classe I.C.C.F. « M » ou « H ».

6-10 joueurs de classe I.C.C.F. I

11-15 joueurs de classe I.C.C.F. II

16-20 joueurs de classe I.C.C.F. III

Cette rencontre s'adresse aux adhérents de l'A.J.E.C. et les frais de participation s'élèvent à 6 timbres tarif rapide.

Le règlement I.C.C.F. et la notation internationale seront de rigueur durant la rencontre et peuvent être obtenus lors de l'inscription sur demande à l'adresse suivante : S.-A. BESSIS, 7, bis, rue Lacaille, 75017 PARIS.

Les candidats de division « H » ou « M » au capitanat sont invités à se faire connaître lors de l'inscription. (Le capitaine est un joueur de l'équipe).

#### FRANCE - POLOGNE

Une rencontre entre la France et la Pologne est prévue pour le 2<sup>e</sup> trimestre 1993.

Cette rencontre portera sur 30 échiquiers (2 parties à disputer, une avec les Blancs, l'autre avec les Noirs).

Les frais de participation s'élèvent à 6 timbres tarif rapide.

Le règlement I.C.C.F. et la notation internationale seront de rigueur durant la rencontre et peuvent être obtenus en le signalant lors de l'inscription sur demande à l'adresse suivante : S.-A. BESSIS, 7, bis, rue Lacaille, 75017 PARIS.

Les candidats de division « H » ou « M » au capitanat sont invités à se faire connaître lors de l'inscription. (Le capitaine est un joueur de l'équipe).

Il semble que l'équipe Polonoise soit une équipe assez forte.

**ABONNEZ-VOUS AU C.D.E.**



## RENCONTRE FRANCE - U.S.A.

Une rencontre entre la France et les U.S.A. a débuté le 15 novembre 1992. Elle porte donc sur 51 échiquiers répartis comme suit :

- |                                  |                                     |                                 |
|----------------------------------|-------------------------------------|---------------------------------|
| 1. M. I. W. Muir - J. Maurel     | 18. R. Ryan - J. Krauss             | 35. J. Bokar - P. Monteil       |
| 2. B. Nalepa - P. Verdier        | 19. D. Streets - P. Trachet         | 36. A. Aykent - J.-P. Jacquinet |
| 3. D. Fleetwood - S. Lacroix     | 20. H. Scott - F. Piquet-Ruinet     | 37. R. Aldrich - D. Juric       |
| 4. S. Kell - S.-A. Bessis        | 21. G. Wilson - H. Vinagre          | 38. L.-A. Tempske - P. Beaumont |
| 5. J. Bavay III - C. Bernard     | 22. G. Estes - F. Nassein           | 39. D. Inman - L. Annetti       |
| 6. J. Callaway - J.-Y. Cobigo    | 23. C. MC Laughlin - M. Vandervoort | 40. J. Gilliam - J.B. Croix     |
| 7. F. Miller - M. Muneret        | 24. J. Musumeci - B. Mas            | 41. R. Henock - J.-M. Malak     |
| 8. L. Chipkin - P. Donne         | 25. J. Modesitt - S. Raynet         | 42. J. Walton - S. Morin        |
| 9. S. Leary - B. Fister          | 26. T. Dougherty - S. Dacquain      | 43. G. Gonsalves - F. Simon     |
| 10. R. Maule - C. Renaud         | 27. D. Lehner - P. Bigotte          | 44. D. Smith - R. Scholz        |
| 11. B. Jones - J. De Lagantrie   | 28. R. Gustafson - P. Babel         | 45. K. Hieronymus - F. Lige     |
| 12. J. Chessing - L. Mauillaux   | 29. D. Cofer - J. Magoni            | 46. H. Andruschak - E. Variniac |
| 13. S. Greene - M. Mandy         | 30. Dr. F. Lang - M. Aymard         | 47. J. Gardner - C. Gourlaouen  |
| 14. A. Gameson - H. Aimard       | 31. J. Schweinsberg - G. Michelet   | 48. D. Walz - V. Dupin          |
| 15. R. Abelson - P. Godoc        | 32. J. Calvin - G. Gornant          | 49. D. Blais - T. Decamp        |
| 16. F.-M. Barlage - M. Doudan    | 33. C. Schakel - S. Hirstel         | 50. W. Lindberg - F. Blasczyk   |
| 17. S. Rothman - R. Serradimigni | 34. T. Bogan - P. Renguaine         |                                 |

Capitaines : H. Deutsch - C. Robeson  
6 allée de Langenfeld  
60300 SENLIS

Les joueurs Français s'adresseront au capitaine Français pour tout incident de jeu et lui enverront leur résultat quel qu'il soit dès qu'il sera obtenu.

Je souhaite à tous mes meilleurs vœux de succès.

## RENCONTRE FRANCE - SUISSE

Une rencontre entre la France et la Suisse a débuté le 15 décembre 1992. Cette rencontre porte sur 21 échiquiers. Il y avait pour l'occasion plus de 50 joueurs Français inscrits, j'ai donc été contraint de procéder à une sélection. Que les joueurs qui n'ont pas été retenus ne m'en tiennent pas rigueur et qu'ils sachent que la meilleure place leur sera réservée dans une rencontre ultérieure. (Ces joueurs doivent aujourd'hui être prévenu par courrier).

- |                                |                                 |                                 |
|--------------------------------|---------------------------------|---------------------------------|
| 1. H.-R. Sadeghi - O. Bouverot | 8. M. Cavaletto - F. Ronzetti   | 15. J. Peter - G. Hinault       |
| 2. L. Jacot - A. Rogamont      | 9. A. Mutzner - R. Serradimigni | 16. W. Hagen - J.-L. Morot      |
| 3. A. Gysi - C. Valette        | 10. G. Laube - J. Garat         | 17. B. Wyder - B. Tinture       |
| 4. F. Gertsch - E. Triganç     | 11. B. Buektas - G. Beck        | 18. D. Zube - M. Aymard         |
| 5. J.-A. Comu - J.-P. Mantey   | 12. D.-A. Weber - A. Benlolo    | 19. R. Joly - F. Fournier       |
| 6. P. Berclaz - M. Fance       | 13. E. Schipper - P. Gambini    | 20. R. Van Balmoos - M. Duvette |
| 7. H. Robert - J. De Lagantrie | 14. J. Zarske - H. Vinagre      | 21. M. Streuli - B. Jezequel    |

Le capitaine Français pour cette rencontre est M. J.-P. Mantey  
6, rue du Collège  
68600 VOLGELSHEIM

Les joueurs Français s'adresseront à lui pour tout incident de jeu et lui enverront leur résultat sitôt obtenu. Je souhaite à tous mes vœux de succès.

Meilleurs vœux 93 à tous.

S.A. BESSIS.

## XII<sup>e</sup> OLYMPIADE - SEMI-FINALE

Elle a débuté le 15 décembre 1992 avec 12 pays dans notre groupe : Australie, Canada, Estonie, Finlande, France, Grèce, Hong-Kong, Nicaragua, Norvège, Pays-Bas, Suisse, Ukraine.

Sur les 72 joueurs engagés il y a 21 M. I. et la moyenne Elo est de 2365. Seuls les 2 premiers seront qualifiés pour la finale.

Bonne chance à tous.

F. SARRAN

## CHAMPIONNAT DU MONDE INDIVIDUEL

Les joueurs désirant participer à cette épreuve sont priés de déposer leur candidature avec références A.J.E.C. et I.C.C.F. le plus rapidement possible. Date limite des inscriptions : 3/5/93.

Les joueurs qualifiés d'office (P. Cochard, J. Lemaire, Lecroq et Goldenberg) doivent confirmer leur participation.

## LE COURRIER DES LECTEURS

Par H. LE NINEZE, 13, rue d'Albret, 47000 AGEN

### DES AVANTAGES DE LA TELEMATIQUE

Georges Jardin nous propose le texte suivant, relatif au jeu d'échecs par correspondance, par des moyens télématiques. Il conclut favorablement à cette technique de transmission qui, à son avis, pour un coût relativement réduit, améliore sensiblement les délais d'acheminement.

Dans sa conclusion, Georges Jardin nous rappelle que la question de l'usage du minitel avait été déjà posée lors d'une Assemblée générale. Je précise que c'était l'A.G. de Dinan du 11 juin 1989. Vous en trouverez trace dans le compte rendu publié dans le « C.D.E. » de juillet 89 (n° 377) page 196. A cette époque, l'usage du minitel était beaucoup moins répandu qu'aujourd'hui, et la question n'avait pas été préalablement étudiée d'une façon sérieuse et approfondie.

La télématique (ou le minitel) me semble actuellement le moyen le plus efficace pour :

- diminuer le coût de la correspondance,

- raccourcir les délais d'acheminement du courrier.

Est-ce suffisant pour relancer le jeu par correspondance ? Rien n'est moins sûr.

### LE COUT DE LA CORRESPONDANCE :

Celui-ci est à comparer avec celui des moyens usuels ne nécessitant pas la présence des deux interlocuteurs : téléphone avec répondeur, fax, lettre.

Le coût du fax et du téléphone avec répondeur peut se limiter à une unité de communication (heures creuses) mais il faut être équipé et il y a risque de trouble de voisinage pour les communications téléphoniques nocturnes. De plus, pour le répondeur, il n'y a pas de trace écrite de la correspondance.

Pour le minitel (serveurs 3614 ou Minicom) le coût est sensiblement le double (une unité de communication pour écrire et une autre pour lire le courrier électronique). Par contre l'équipement est gratuit (si vous trouvez encore un minitel 1... mais vous connaissez bien un ami qui en a un au-des-

sus de son armoire...). Si en plus vous avez déjà investi dans une imprimante minitel ou un micro-ordinateur, vous pouvez garder une trace écrite de la correspondance.

Le coût de la lettre est sans surprise (environ 3 unités de communications).

Il semble donc qu'en ce qui concerne le coût de la correspondance et sous réserve de l'utilisation d'un équipement déjà existant, l'avantage est incontestablement à la télématique.

### LES DELAIS D'ACHEMINEMENT :

En télématique, la transmission de l'information est immédiate. Il est simplement conseillé pour ne pas alourdir les factures de téléphone d'utiliser les heures creuses. Le relevé de la boîte aux lettres peut se faire dans les mêmes conditions à la diligence du correspondant. Disons que s'il y a un relevé quotidien programmé, à la convenance du joueur (le matin avant 8 heures, le midi à 12 h 30, le soir à 18 heures... ou après le journal télévisé) le délai de transmission varie de 0 à 24 heures sans jamais dépasser cette limite.

Par contre, il n'en va pas de même de la voie postale, au temps d'acheminement de plus en plus fantaisiste. A l'exception de la correspondance régionale qui sauf pour fait de grève respecte la distribution en vingt-quatre heures, c'est un peu le folklore pour l'échelon supérieur (1 ou 2 jours d'Orléans-Paris, 24 h d'Orléans à Aix-en-Provence, 2 à 3 jours d'Orléans à Lens ou Rabastens, 2 à 5 jours d'Orléans à Alès).

Par ailleurs, les délais de réflexion deviennent aberrants quand le courrier est reçu le samedi à 12 heures et que la dernière levée de la journée est déjà faite (10 h 30). Dans ce cas précis, il y a fatalement deux jours qui partent en fumée et font traîner les parties en longueur.

L'avantage de la télématique sur la transmission postale est là aussi incontestable.

### CONCLUSION :

De tout ce qui précède, il ressort que la télématique est encore le meilleur moyen de transmission pour jouer aux échecs par correspondance. Le coût et les délais de transmission en sont fortement réduits, ce qui peut rendre le jeu plus agréable.



Personnellement, depuis mon retour à l'A.J.E.C. après une éclipse de plus de trente ans, j'ai tenté d'entraîner mes partenaires vers cette voie sans toutefois rencontrer d'écho favorable.

Je le déplore, mais quelqu'un a écrit dans cette revue, il y a deux ou trois ans me semble-t-il (C. R. d'Assemblée générale ?) que le jeu à travers le minitel, c'était autre chose. A l'époque, je n'ai pas relevé le propos, mais dans ma prime jeunesse (les années 50), travaillant alors aux P.T.T., j'utilisais parfois le téléphone de service (hum !) pour réduire les coûts d'af-

franchissements et jouer par correspondance. Et cela n'avait pas d'influence néfaste sur le déroulement du jeu (enfin... je crois).

Pour avancer en la matière, puis-je modestement suggérer qu'au moment de l'inscription à un tournoi, chaque candidat indique s'il est ou non favorable à ce moyen moderne de transmission ? Et pourquoi pas envisager à titre d'expérience de mettre aux prises des adeptes du système.

Je vous laisse méditer sur cette dernière proposition.

## LES LIVRES INTERNATIONAUX DU MOIS

Par Kenneth GUNNELL

Ce mois-ci, il y a trois nouvelles éditions brochées chacune consacrée à une ouverture différente de B. T. Batsford, Ltd., 4, Fitzhardinge Street, Londres, W1H OAH, Angleterre, où le responsable échiquéen, Alfred Léa, attend toutes vos demandes de renseignements, faute de vous adresser chez votre fournisseur habituel.

### WINNING WITH THE PETROFF

Comme les deux autres, son titre indique bien le contenu de ce livre ; c'est-à-dire la Défense Petroff, 1. e4 e5 2. Cf3 Cf6, etc. L'auteur étant l'ancien champion mondial, le Grand Maître International russe, Anatoly Karpov, les 114 pages, avec 108 diagrammes, comprenant toutes les variantes courantes de ce début, sont très valables pour les amateurs de tous classements, et le prix de £ 10.99 (environ 110 F) est assez raisonnable.

### WINNING WITH THE BISHOP'S OPENING

L'auteur des 152 pages, avec 123 diagrammes, est le Maître International anglais, Gary Lane, traitant des détails de ce début, après 1. e4 e5 2. Fc4 etc., visant, une fois encore, les joueurs de tous classements. Le prix est £ 12.99 (disons 130 F) et je recommande fortement ce livre.

### NEW IDEAS IN THE FOUR KNIGHTS

Il y a 128 pages consacrées à l'ouverture très bien connue, 1. e4 e5 2. Cf3 Cc6 3. Cc3 Cf6, etc., par l'auteur, le Grand Maître International anglais, John Nunn. Le prix de cette édition brochée de £ 10.99 (ou 110 F) est vraiment bon marché, à mon avis, et je la recommande également à tous nos lecteurs.



LIVRES  
et  
JEUX D'ECHECS

LIVRES  
et  
JEUX DE STRATEGIE

16-1-43-26-83-67  
29, rue St-André-des-Arts - 75006 PARIS

VARIANTES

## INDEX DES PARTIES PUBLIEES DANS LE « COURRIER DES ECHECS » EN 1992

### DEBUTS OUVERTS

**Centre (Partie du)** : 1. e4 e5 2. d4 : H2-81.

**Deux Cavaliers (Défense des)** : 1. e4 e5 2. Cf3 Cc6 3. Fc4 Cf6 : H25-208-H31.

**Ecossaise (Partie)** : 1. e4 e5 2. Cf3 Cc6 3. d4 : H3-80-H13 (2)-128-H18-H19-153-161-H32-240-304.

**Espagnole (Partie)** : 1. e4 e5 2. Cf3 Cc6 3. Fb5.

3. ... f5 : 154.

3. ... g6 : 188.

3. ... Cf6 : H21-H29-H36.

3. ... a6 4. Fxc6 : 189.

4. Fa4 Cf6 5. d3 : H27.

5. 0-0 Cxe4 : H30-

H43

5. ... Fe7 : 103-

127-191.

**Evans (Gambit)** : 1. e4 e5 2. Cf3 Cc6 3. Fc4 Fc5 4. b4 : H15-H27-H37 (2)-H41.

**Fou (Partie du)** : 1. e4 e5 2. Fc4 : H4-H14.

**Gambit Roi** : 1. e4 e5 2. f4 : 38-42-127-131-154-158-H38 (2)-H39.

**Hongroise (Défense)** : 1. e4 e5 2. Cf3 Cc6 3. Fc4 Fe7 : H5.

**Italienne (Partie)** : 1. e4 e5 2. Cf3 Cc6 3. Fc4 Fc5 : H3-H36-272.

**Petrov (Défense)** : 1. e4 e5 2. Cf3 Cf6 : 39-H9-H23-189-252-276.

**Philidor (Défense)** : 1. e4 e5 2. Cf3 d6 : H13-H14-H25-H40.

**Viennoise (Partie)** : 1. e4 e5 2. Cc3 : 14-H17-H22-187.

### DEBUTS SEMI-OUVERTS

**Alékhine (Défense)** : 1. e4 Cf6 : 105-134-186 (2)-241-279-281.

**Caro-Kann (Défense)** : 1. e4 c6 : 9-13-76-131-159-162-163-188-251-303.

**Française (Défense)** : 1. e4 e6 2. d4

3. exd5 : H3.

3. Cd2 : 69-214-251.

3. Cc3 Cf6 : 77-155-189-240

3. ... Fb4 : 40-76-79-133-161-191-277.

**Nimzovitch du Pion Roi** : 1. e4 Cc6 : 161-241.

**Pirc (Défense)** : 1. e4 d6 : 15-69-249.

**Scandinave (Défense)** : 1. e4 d5 : 70-157-191-241-270-282.

**Sicilienne (Défense)** : 1. e4 c5.

2. b3 : 42.

2. c3 : 152 (2)-153-164-246.

2. d4 : H4-253.

2. Cf3 Cc6 : 162-190-192.

2. ... e6 : H16-162 (2)-240.

2. ... d6 3. d4 cxd4 4. Dxd4 : 297.

4. Cxd4 Cf6 5. Cc3

g6 : 69-308.

5. ...

a6 : 164-239.

### DEBUTS FERMES

**Anglaise (Ouverture)** : 1. c4.

1. ... c5 : 39.

1. ... e5 : 41-153-164-310-H34.

1. ... g6 : 185.

1. ... b6 : 306.

1. ... d5 : 275.

**Bénoni (Défense)** : 1. d4 Cf6 2. c4 e6 3. Cf3 c5 4. d5 : 194-242-307.

**Bird (Début)** : 1. f4 : 75.

**Blackmar-Diemer (Gambit)** : 1. d4 d5 2. e4 : H23-305.

**Catalane (Ouverture)** : 1. d4 d5 2. c4 e6 3. g3 : 213.

**Est-Indienne (Défense)** : 1. d4 Cf6 2. c4 g6 3. Cc3 Fg7 4. e4 d6 : 68-69-98 (3)-99 (4)-133-153-154-180-181-182-186-187-210-238-241-251-271.

**Gambit Dame** : 1. d4 d5 2. c4 : H4-H20-H30-100-184-187-192.

**Grünfeld (Défense)** : 1. d4 Cf6 2. c4 g6 3. Cc3 d5 : 34-132-178.

**Hollandaise (Défense)** : 1. d4 f5 : H14-H15-158-161-162-187-218-219-282.



## LES LIVRES INTERNATIONAUX DU MOIS

Par Kenneth GUNNELL

Ce mois-ci, il y a deux nouvelles éditions brochées de B. T. Batsford, Ltd., 4, Fitzhardinge Street, Londres, W1H 0AH, Angleterre, où le responsable échiquéen, Alfred Lea, attend toutes vos demandes de renseignements, faute de vous adresser chez votre fournisseur habituel.

### HOW TO PLAY THE KING'S INDIAN ATTACK

Vous aimez la Défense Est-Indienne quand vous avez les Noirs ? Eh bien c'est parfait ! Vous pourrez profiter de votre savoir en utilisant les mêmes principes également avec les Blancs, mais avec un coup de plus, commençant avec 1. Cf3 ou 1. e4 et 2. Cf3. L'auteur est le Maître International Anglais Angus Dunnington. Il y a 135 pages et 140 diagrammes pour le prix de £ 10.99 (environ 110 F).

### TACTICS IN THE SICILIAN

Gennady Nesis, de la Russie, est un Grand Maître International d'Échecs par correspondance et ancien champion du monde, ainsi, bien sûr, qu'un auteur bien indiqué pour les lecteurs du « C.D.E. ». Son traitement de la Défense Sicilienne est très explicite et je le recommande très fortement comme livre international du mois, à £ 12.99

(disons 130 F), en extrayant, de la page 207, notre position du mois.

### LONDRES, 1985 MURSHED



### JOHN NUNN

6+7

Trait aux Blancs

Comment gagner en un seul coup ?

(Réponse page 70.)



NUMERO 417

18 F

MARS 1993

Abonnements : France 170,00 F par an ; Etranger 185,00 F par an

# LE COURRIER DES ECHECS

REVUE MENSUELLE DU JEU D'ECHECS

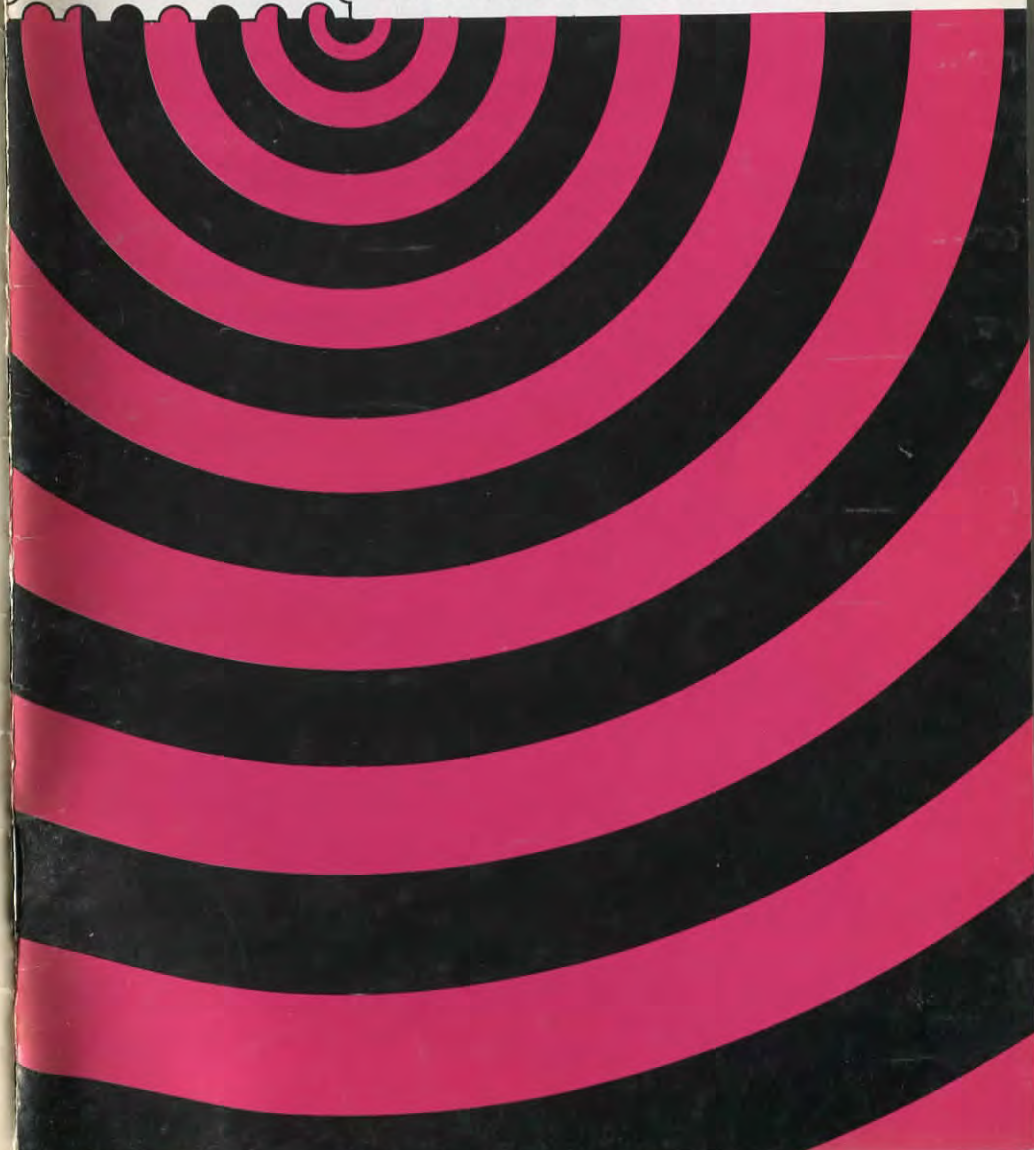

## GAMBISCO

le magazine échiquéen  
qu'on lit et qu'on regarde  
qu'on relie et qu'on garde

Couverture quadrichromie, 44 pages  
en 2 couleurs sur papier glacé

*Un moyen efficace pour progresser,*

*Une mine d'informations,*

*Un ton vif, humoristique et satirique*

*Des jeux, des dossiers, des posters,  
une rubrique informatique...*

**LIRE LE GAMBISCO, C'EST L'ADOPTER**

250 F l'abonnement d'un an  
(12 numéros, soit 20,80 F le numéro !) à

### GAMBISCO

39, rue Ferdinand-Cappelle  
59660 MERVILLE  
Tél. : 28 49 66 03

écrites par des « plumes » de qualité :

Roland LECOMTE,  
Roland WEILL,  
Jean-Bruno DESMOITIER,  
Jean-Claude TEMPLEUR,  
Christian STEVENS,  
John HAWKES,  
Alain PALLIER,  
Alexandre MOROZEVITCH,  
Gérard LEGAT,  
Eric BIRMINGHAM,  
Laurent VERAT,  
les MI Jean-René KOCH,  
Jean-Marc DEGRAEVE,  
Manuel APICELLA,  
Matthew SADLER,  
Mircea PAVLOV,  
les GMI Stuart CONQUEST,  
Victor BOLOGAN  
et les autres



Joueurs isolés ou désirant progresser plus vite, adhérez à :  
**L'ASSOCIATION DES JOUEURS D'ECHECS PAR CORRESPONDANCE**

Section Autonome de la F.F.E.  
AFFILIEE A L'INTERNATIONAL CORRESPONDENCE CHESS FEDERATION  
SIEGE SOCIAL : Chante-Alouette, 24700 EYGURANDE

**COMITE DIRECTEUR**

BERRIOT, BERT, BODIS, BOULET, BRIDIER, CHATENET, GIRAUDET,  
GAMANT, JAUDRAN, LE GARREC, LEMAIRE, SALAUN, SIMONET, SOULAS, VUILLEMIN

**RESPONSABLES**

**Président** : R. SALAUN, 17, rue de la Tannerie, 60270 GOUVIEUX.  
**Vice-Présidents** : B. BERRIOT, 18, rue des Andiers, 02820 SAINT-ERME.  
J. JAUDRAN, Chante-Alouette, 24700 EYGURANDE.  
**Secrétaire** : D. SIMONET, La Genébrière, 03410 DOMERAT.  
**Secrétaire adjoint** : M. BERT, 5, place Maurice-Berteaux, 78400 CHATOU.  
**Treasorier** : G. VUILLEMIN, rue du Puech, Badaroux, 48000 MENDE.  
**Treasorier adjoint** : P. BRIDIER, 110, boulevard Alexandre-de-Fraissinet, 42100 SAINT-ETIENNE.  
**Délégué I.C.C.F. et Adhésions** : J. BODIS, 103, allée d'Albret, 47600 NERAC.  
**Délégué F.F.E.** : M. LE GARREC, 95, rue de l'Aber-Ildut, 29800 LANDERNEAU.  
**Délégué à la Propagande** : J. NEGRO, journal NICE-MATIN, 214, route de Grenoble, 06029 NICE CEDEX 3. Tél. 93 79 83 83.  
**Classement** : M. LE GARREC, 95, rue de l'Aber-Ildut, 29800 LANDERNEAU.  
**Matériel, Fournitures** : J. CHATENET, 18, square d'Anjou, 87100 LIMOGES.  
**Arbitre National** : A. VIAUD, 20, rue Jules-Ferry, 95880 ENGHEN-LES-BAINS.

**DIRECTEURS DES COMPETITIONS**

**Directeur Général des tournois** : A. BOULET, impasse Estève, Rés. Singapour, 34000 MONTPELLIER.  
**Championnat de France** : J. JACQUART, 21, rue Guynemer, Dainville, 62000 ARRAS.

**Tournois qualificatifs :**

— **Division I** : B. BERRIOT, 18, rue des Andiers, 02820 SAINT-ERME.  
— **Division II** : S. LACROIX, 23, boulevard Flaud, 22100 DINAN.  
— **Division III** : Paul GAMBINI, Lycée G. de Casabianca, vallée du Fango, 20298 BASTIA.  
— **Division IV (Tournois à 5 joueurs à 4 ou 8 parties)** : P. SOULAS, 90, rue V.-Hugo, 91560 CROSNE.  
**Tournois à 3 joueurs (toutes divisions)** : B. JOUAULT, 140, av. Paul-Raoult, 78130 LES MUREAUX.  
**Coupe de France** : B. HEIM, 13, rue de Saverne, 67700 HAEGEN.

**Matches défis** : J. BILLETER, Maison des Cariatides, r. de la République, 84490 ST-SATURNIN-LES-APT.  
**Championnats inter-régionaux** : J.-L. EECKHOUT, 115, petite rue de Cassel, 59190 HAZEBROUCK.  
**Championnats régionaux** : J.-L. EECKHOUT, 115, petite rue de Cassel, 59190 HAZEBROUCK.

**Tournois internationaux individuels** : Informations et inscriptions : A. GIRAUDET, 1, allée Carpeaux, 1104, 93800 EPINAY-SUR-SEINE.  
Résultats : G. GAMANT, 443, rue de Guergay, 22310 PLESTIN-LES-GREVES.

**Rencontres internationales par équipes** : S.-A. BESSIS, 7 bis, rue Lacaille, 75017 PARIS.

**Tournois EUROPE-ECHECS** : J.-S. TROCHET, 39, rue de la Plage, 62600 BERK-PLAGE.

**Coordinateur action d'information** : J. NEGRO, « Echecs » NICE-MATIN, 214, route de Grenoble, B.P. 4, 06029 NICE CEDEX. Tél. 93 79 83 83.

**RENSEIGNEMENTS GENERAUX**

**1° TARIFS 1993 - Couplé cotisation et abonnement : 185 F.** Les adhérents abonnés reçoivent le C.D.E., ont accès aux tournois et figurent au classement. — **Abonnement simple au C.D.E. sans cotisation : 170 F.** Les abonnés simples reçoivent le C.D.E. mais n'ont pas accès aux tournois ni au classement. — **Cotisation A.J.E.C. sans C.D.E. : 80 F.** Le paiement de cette cotisation donne le droit d'accéder aux tournois organisés par l'A.J.E.C. et de figurer au classement A.J.E.C. — **Couplé étranger : 220 F.** — **Abonnement simple étranger : 185 F.** — **Supplément pour service du C.D.E. par avion : 60 F.** — Cotisations et abonnements sont valables du 1<sup>er</sup> janvier au 31 décembre. Ils peuvent être renouvelés à tout moment avant le 1<sup>er</sup> décembre de chaque année par chèque postal ou bancaire libellés au nom de l'A.J.E.C. sans spécification d'adresse et envoyés aux responsables suivants :

**a) Nouveaux adhérents** : J. BODIS (adresse ci-dessus).

**b) Renouvellements** : G. VUILLEMIN (adresse ci-dessus).

Bien entendu, il est toujours possible de prendre ou de renouveler un abonnement et une cotisation pour deux ou trois ans au tarif de l'année en cours.

**2° Compétitions Nationales** : Outre le Championnat de France annuel, l'A.J.E.C. organise des Tournois permanents à 7 joueurs (12 parties) dans la Division I, des Tournois permanents à 5 joueurs (8 parties) dans les Divisions II, III, IV, des Tournois permanents à 3 joueurs (4 parties) dans toutes les Divisions, la Coupe de France éliminatoire (2 parties) et des Matches défis conclus librement. Les abonnés au « C.D.E. » s'inscrivent directement, selon leur classement, auprès des Directeurs des Compétitions, en réglant en timbres les droits d'inscription suivants : Championnat de France : 20 timbres « tarif rapide » ; T. à 7 : 12 timbres « tarif rapide » ; T. à 5 : 8 timbres « tarif rapide » ; T. à 5 : 4 parties (IV D) 5 timbres « Tarif rapide » ; T. à 3 : 6 timbres « tarif rapide » ; Coupe de France : 6 timbres « tarif rapide » ; Matches défis : 4 timbres « tarif rapide » par partie. — Pour recevoir la grille complète des résultats, joindre une enveloppe timbrée avec nom et adresse.

**3° Tournois Internationaux I.C.C.F.** : Droits d'inscription, EU-7 joueurs : 35 F ; EU-15 joueurs : 45 F ; WT-7 joueurs : 30 F ; WT-15 joueurs (Classe II, I, H, M) : 40 F ; Tournois thématiques : 35 F. Payables par C.B. ou C.C.P. : A. GIRAUDET, 30.253-85 C, La Source.

**4° Cartes de Jeu** : Réservées aux adhérents. S'adresser à J. CHATENET en joignant le titre de paiement, libellé au nom de l'A.J.E.C. sans spécification d'adresse. Cartes vertes permettant une correspondance ou cartes roses pour le jeu avec l'étranger : 45 F les 150, 70 F les 300. Pas d'envoi contre remboursement.

**5° Changements d'adresse** : M. BERT, 5, place Maurice-Berteaux, Esc. 1, 78400 CHATOU (joindre un timbre « tarif rapide »).

# LE COURRIER DES ECHECS

REVUE MENSUELLE D'ECHECS PAR CORRESPONDANCE

**Gérant** : J. JAUDRAN, Chante-Alouette, 24700 EYGURANDE.

**Rédacteur** : R. GOLDENBERG, 22, rue Gaston-Defferre, 90000 BELFORT.

**Rédacteur adjoint** : J. NEGRO, journal « Nice-Matin », 214, route de Grenoble, 06290 NICE CEDEX 3.

**Courrier des Lecteurs** : H. LE NINEZE, 13, rue d'Albret, 47000 AGEN.

**Changement d'adresse** (au plus tard le 20 pour le « C.D.E. » du mois suivant) : M. BERT, 5, place Maurice-Berteaux, 78400 CHATOU. (joindre un timbre tarif rapide).

**Abonnements** : J. BODIS, 103, allée d'Albret, 47600 NERAC. **TARIF 1993** : Métropole : 170 F ; Etranger : 185 F ; Supplément par avion : 60 F (conditions spéciales pour les membres de l'A.J.E.C., voir couverture page 2). Les abonnements assurent le service mensuel du « C.D.E. » (sauf au mois d'août) du 1-1 au 31-12 de chaque année. Les nouveaux abonnements reçus entre le 1-1 et le 30-9 comptent pour l'année entière et donnent droit au service du « C.D.E. » à partir du premier numéro de l'année. Ceux reçus entre le 1-10 et le 31-12 ne prendront effet qu'à partir du 1-1 de l'année suivante. Les numéros d'octobre, de novembre, de décembre seront envoyés, à tarif minoré, sur demande adressée à J. BODIS.

**Renouvellement des abonnements** : G. VUILLEMIN, rue du Puech, Badaroux, 48000 MENDE. A régler entre le 1-10 et le 30-11 de chaque année.

**Note particulière** : Les versements se font, soit par chèque postal au C.C.P. : A.J.E.C. 6787-21 W Paris, soit par chèque bancaire, libellé au nom de l'A.J.E.C. sans spécification d'adresse, envoyé au responsable particulier à chaque service.

**Demande de « C.D.E. » anciens** : D. SIMONET, La Genébrière, 03410 DOMERAT.

**Tarif publicité :**

1 page : 4 400 F (11 numéros) et 440 F (1 numéro) - 1/2 page : 2 300 F et 230 F - 1/4 page : 1 250 F et 125 F - 1/8 page : 650 F et 65 F.

Photo ou typon à la charge de l'annonceur.

Pour les adhérents de l'A.J.E.C. : première annonce gratuite. Annonces suivantes : 33 F l'annonce. S'adresser à J. JAUDRAN.

Règlement par chèque bancaire ou postal à l'ordre de l'A.J.E.C.

## NECROLOGIE

J'apprends, avec beaucoup de peine, le décès de Jean-Pierre LE CHARLES qui fut mon ami et le Trésorier de notre association vers 1972/1975 avant de devoir renoncer à son poste pour d'impératives raisons de santé. Homme de cœur et de caractère, il ne se plaignait jamais et faisait face à ses problèmes de santé avec un courage extraordinaire.

Que sa famille trouve ici l'expression de nos condoléances émues.

J. JAUDRAN.

UNE BONNE IDEE DE CADEAU !

**UN ABONNEMENT  
AU « C.D.E. »**



## QU'AURIEZ-VOUS JOUE ?

Par Jacques LEMAIRE

1



Partie égale ? Non, comme le démontrent les Blancs avec le trait.

2



Les Blancs jouent Fd3-c2 pour faire pression sur e6 par Fb3, Td2 et e5, Leur plan comporte une faille. Laquelle ?

3



Facile. Les Blancs jouent et gagnent.

4



Après plusieurs aller et retour, 1. Tf2 Cg4 2. Tf3 Ce5, les Blancs changent de politique. Quelle est leur idée ?

(Solutions page III de couverture.)

## EUROPE ECHECS

\*\*\*\*\*

### L'EXPERIENCE ET LA PASSION

Des journalistes, des maîtres, des correspondants à travers le monde pour vous offrir tous les mois depuis 32 ans le meilleur de l'actualité, des sélections de parties commentées, des rubriques pour le joueur confirmé comme pour le débutant.

Abonnement annuel : 285 F

EUROPE-ECHECS — B.P. 1397 — 25006 BESANÇON CEDEX

## LA PARTIE N'EST JAMAIS NULLE

Par MF Bruno SAN MARCO

### PARTIE ITALIENNE EXPLORATION D'UN DEBUT « CONNU »



Quel amateur ignore cette position, ce modèle parfait de développement des pièces ? Aucun sans doute. Mais quels pièges se cachent sous ce début d'apparence tranquille, c'est ce que nous allons voir.

### GIUOCO PIANISSIMO

C'est le nom de ce système caractérisé par les premiers coups : 1. e4 e5 2. Cf3 Cc6 3. Fc4 Fc5 4. Cc3 Cf6 5. d3 d6 : une ouverture solide et tranquille, mais qui recèle cependant certains pièges positionnels d'autant plus surprenants qu'ils vont à l'encontre des principes de développement habituels.

Nous allons étudier principalement 6. Fg5, la Variante Canal, sans oublier d'autres possibilités.

Ce coup et cette « Partie Italienne Classique » est très prisé chez les jeunes joueurs et les novices. Il est indispensable d'en bien connaître les idées car celles-ci ont une application dans toute la stratégie des débuts ouverts. Les idées tactiques, notamment concernant les clouages et les roques prématurés, sont également instructives pour tous les joueurs.

Avant d'arriver au cœur du sujet, le lecteur devra d'abord examiner avec nous les coups trop rapidement écartés par la théorie !

1. e4 e5 2. Cf3 Cc6 3. Fc4 Fc5.

Les coups de base constitutifs de la Partie Italienne.

### 4. Cc3.

On peut jouer également 4. c3 Cf6 5. d4 exd4 6. cxd4 Fb4+ ou plus placidement 5. d3 ou 5. b4. Ces suites sophistiquées demanderaient un article spécial et déborderaient le caractère de notre étude.

Sur 4. Cc3, les Noirs disposent du stratagème de la fourchette : 4. ... Cxe4 5. Cxe4 d5 mais après 6. Fd3 dxe4 7. Fxe4 l'équilibre est toujours là. Cependant, les Blancs peuvent éviter cela en jouant d'abord 4. d3 puis 5. Cc3.

Examinons donc le coup 4. d3 lorsque les Noirs ne désirent pas transposer :

• 4. ... h6 5. Cc3 d6 6. h3 (6. a3) a6 7. a3 Cf6 8. g4! ? avec une initiative blanche.

• 4. ... d6.

— 5. Cg5 Df6? (5. ... Ch6! 6. Cc3 Ca5 =+ ou 6. c3 De7 7. 0-0 f6 =+) 6. Tf1! Fe6 7. f4 ±.

— 5. Cc3 Fg4 6. h3 Fxf3 7. Dxf3 Cd4?? 8. Dxf7 mat. Il fallait jouer 7. ... Cf6 8. Fg5 Cd4 ou 8. Dg3 mais meilleur est de reculer sur h3 : 6. ... Fh5 7. a3 a6 8. g4 Fg6 9. Fe3! Fxe3 10. fxe3 h5 11. g5 h4? 12. De2! Dd7 13. 0-0-0 b5 14. Fa2 b4 15. axb4 Cxb4 16. Fb3 Fh5 17. Df2 Cge7 18. Dxh4 0-0-0 19. Df2 +, S. Molard-San Marco, Blitz 1992.

— 5. Fg5 Cf6 transpose dans la Variante Canal après 6. Cc3. 5. ... Cge7 et 5. ... f6 sont inférieurs.

### 4. ... Cf6.

Les Noirs peuvent aussi retarder ce développement afin de tenter quelque chose de différent : à savoir d6 au lieu de Cf6...

### HYERES 1992

M. BONNAFOUS

J. HUSSON

1. e4 e5 2. Nc3 Bc5 3. Bc4 Nc6 4. d3 d6 5. Nf3 Na5 6. h3 Nxc4 7. dxc4 Be6 8. Qd3 h6 9. Bd2 Qd7 10. Rf1 Ne7 11. 0-0-0 0-0-0 12. Be3 f6 13. Nd2 Kb8 14. Bxc5 dxc5 15. Qe2 Nc6 16. Kb1 Nd4 17. Qe3 Qf7 18. b3 b6 19. Nd5 f5 20. f3 f4 21. Qf2 Nc6 22. Kb2 Ne7 23. Nb1 c6 24. Ndc3 g5 25. a4 a5 26. Rd2 Ng6 27. Rfd1 Qe7 28. Na2 Rxd2 29. Qxd2 Kc7 30. Nc1 h5 31. Nd3 g4 32. hxg4 hxg4 33. Qc3 Rh5 34. Nd2 g3 35. Nf1 Bd7 36. Qd2 Rh7 37. c3 Be6 38. Kc2 Qd8 39. Kb1 Rd7 40. Nxc5 bxc5, 0-1.

Les Blancs devaient peut-être prendre les devants par 5. Ca4?.



C50/629

Une faute traditionnelle déjà possible : ici est le roque : 4. ... d6 5. 0-0? Fg4! 6. h3 Fh5 7. d3 Cf6 8. Fg5 h6 9. Fh4 g5 10. Fg3 a6! (10. ... g4! 11. hxg4 Fxg4 12. Ca4 Cd4 13. Cxc5 ou 10. ... Cd4!) 11. Cd5 Cd4 12. c3 Cxf3+ 13. gxf3 c6? (13. ... Cxd5 14. Fxd5 c6 15. Fb3 Tf8! suivi de f5), Queiras-S. Molard, Hyères 1992.

**5. d3.**

Toujours pas de roque !

5. 0-0? d6 6. Te1 Fg4 7. Ca4 Cd4 8. Cxc5 dxc5 9. Fe2 Cxe2+ 10. Dxe2 De7 11. b3? h5? (11. ... Ch5!) 12. Fb2 0-0-0 13. Fxe5 Fxf3 14. Fxf6 Dxf6 15. gxf3 Rb8?? (15. ... Dg5+ était fort), Grima-S. Molard, Parthenay 1992.

**5. ... d6.**

5. ... h6?! 6. a3! d6 7. Ca4 Fb6 8. Cxb6 axb6 9. h3 Ca5 10. Fa2 c5 11. 0-0 0-0 12. Fe3? (12. Ch2) Cc6 13. Ch2 Te8 14. f4 Fe6 15. Fxe6 Txe6 16. f5 Te8 17. Tf3 (17. g4) Rf8 18. Ff2 Cg8 19. Tg3 f6 20. Dg4 (20. Cf1! avec l'idée Ce3-Cd5) Te7 21. Cf3? Re8 22. Ch4 et les Noirs finirent par l'emporter, S. Molard-Abello, Hyères 1992.

C50/74 (5...h6)

5. ... Cg4? 6. Fxf7+! Rxf7 7. Cg5+ Rg8 8. Dxc4 d6 9. Df3 De8 10. Cd5 Dg6 11. Cxc7 Cd4 12. Dd1 Tb8 13. c3 Ce6? 14. Db3 +, S. Molard-Ligure, Parthenay 1992.

C50/74 (5...Dg4)

5. ... 0-0? 6. Fg5 h6 7. h4! (7. Fh4 est aussi bon) hxg5 8. hxg5 Cg4 serait amusant.

C50/732

**6. Fg5.**

Le clouage habituel mais il existe d'autres suites :

• 6. h3?! Ca5 (6. ... h6! 7. 0-0? g5!) 7. Ca4 Cxc4 8. Cxc5 dxc5 9. dxc4 Dxd1 10. Rxd1 Cxe4 -, Heredicourt-S. Molard, Championnat de Paris 1992.

C50/738

• 6. Ca4! Fb6 7. Cxb6 axb6 8. Cg5! 0-0 9. a3 h6 10. h4! Dd7 11. f3 Ce7 12. De2 b5 13. Fb3 d5 14. g4! b4 15. exd5 Cfxd5 16. Ce4 bxa3 17. g5! axb2 18. Fxb2 Txa1+ 19. Fxa1 Cf4 20. Dh2 Db5 21. gxh6 Ff5 22. hxg7 Ta8.

C50/738



23. 0-0! Ceg6 24. h5 Ch3+ 25. Rh1 Cgf4 26. Dg3 Fxe4 27. fxe4 De8 28. Fc3 De7 29. h6 Te8 30. Dg4 Ta8 31. Df5 Cf2+ 32. Txf2 Dh4+ 33. Rg1 Ch3+ 34. Rg2 Dxf2+ 35. Dxf2 Cxf2 36. Rxf2 Ta6 37. Fxe5 Txb6 38. d4 c6 39. d5 cxd5 40. exd5 f6 41. d6+, 1-0, Hübener-Klaic, Correspondance 1990.

• 6. Fe3 sans craindre les Pions doublés après l'échange car le centre blanc serait renforcé et la Tour-Roi active sur la colonne f. Les Noirs répondent en général 6. ... Fb6 et les Blancs ont essayé avec des fortunes diverses : 7. De2, 7. d4, 7. 0-0, 7. h3, 7. a3. Voici un autre essai : 7. Dd2 Fg4! 8. Cg5 Fh5 9. f3 h6 10. Ch3 Dd7 11. g4 Cd4 12. Fxd4 Fxd4 13. Cg1! Fg6 14. Cge2 Fb6 15. 0-0-0 et le spécialiste Tartakover indique que les Blancs sont mieux.

C50/72 (6.Fd3)

Après 6. Fg5, il existe cinq réponses :

- a) 6. ... 0-0.
- b) 6. ... Fg4.
- c) 6. ... Ca5.
- d) 6. ... Fe6.
- e) 6. ... h6.

**a) 6. ... 0-0?**

Un coup permettant une attaque très forte et facile à mener.

C50/7a (6...0-0)

**7. Cd5 Fe6 8. Cxf6+ gxf6 9. Fh6 Te8 10. Ch4 Rh8 11. Cf5.**

Comme dirait l'autre cela fait mal !

**b) 6. ... Fg4?!**

Le choix de la symétrie.

C50/733

**7. Cd5!**

Plus fort encore que 7. h3 Fxf3 (7. ... Fh5?! 8. g4 Fg6 9. Cd5 h6 10. Fh4) 8. Dxf3 h6 9. Fxf6 Dxf6 10. Dxf6 gxf6 11. Cd5.

**7. ... Cd4 8. c3 Cxf3+.**

8. ... Fxf3 9. gxf3 c6 ou Ce6 serait à tester.

**9. gxf3 Fh5.**

9. ... Fe6 10. Dg3! 0-0 11. Cxf6+ gxf6 12. Fh6 Te8 13. Tg1+ Rh8 14. Fg7+ +.

**10. d4 c6.**

10. ... Fb6 11. dxe5 dxe5 12. Cxf6+ gxf6 13. Dxd8+ Txd8 14. Fxf6 et 10. ... exd4 11. cxd4 Fb6 12. e5! ou 11. ... c6 12. Cf4! perdent sur le champ.

**11. dxe5.**

11. dxc5 cxd5 12. Fxd5 dxc5 13. Fxb7 Tb8 14. Fc6+ Re7 ou 12. Fb5+ Rf8 13. exd5 Da5! mènent à des positions moins claires.

**11. ... cxd5 12. exf6 gxf6.**

12. ... Db6 13. fxc7 Fxf2+ 14. Rf1 Tg8 15. Da4+ Dc6 16. Fb5, 1-0.

**13. Fb5+ Re7.**

13. ... Rf8 14. Fh6+ Rg8 15. f4!! Fg6 16. f5 gagne.

C50/9

**14. Dxd5.**

Les Blancs ont l'avantage matériel et positionnel : la symétrie n'est guère payante !

**c) 6. ... Ca5?!**

Avec l'idée c6 et Cxc4... plus de Fou italien !

**7. Cd5! Cxc4 8. dxc4 c6.**

8. ... Fg4 est intéressant tandis que 8. ... Fxf2+ 9. Rxf2 Cxe4+ 10. Rf1 Cxg5 11. Cxg5 c6 12. Dh5 g6 13. Df3 Dxc5 14. Cc7+ ne fait pas long feu.

**9. Cxf6+ gxf6 10. Fh4 Db6.**

10. ... Fe6? 11. Cd2 ; 10. ... Tg8 11. Dd2 Db6 12. 0-0-0 f5 13. Cxe5 ou 11. ... Txc2 12. Fg3.

**11. 0-0 f5 12. b4!!.**

Un sacrifice très élégant supérieur à 12. exf5 Fxf5 13. Tb1 a5 14. Dd2 Tg8.

**12. ... Dxb4.**

12. ... Fxb4 13. Tb1 fxe4 (13. ... Da5 14. Cxe5! Tf8 15. Cd3) 14. Cxe5 dxe5 15. Txb4 Dc7 16. Dh5 et les Blancs sont mieux.

**13. Cxe5 Db6.**

13. ... Tf8! ; 13. ... fxe4 14. Cxf7.

**14. Cxf7!!.**

Encore du beau !

**14. ... Rxf7 15. Dh5+ Rf8.**

• 15. ... Re6?? 16. Dxf5 mat.

• 15. ... Rg8? 16. De8+ Rg7 17. De7+ Rg8 (17. ... Rg6 18. Df6+ Rh6 19. Dg5 mat) 18. Ff6 gagne.

• 15. ... Rg7 16. Dg5+ Rf7 17. De7+ gagne.

• 15. ... Rf8 16. Dh6+ — Rf7 17. Df6+ Rg8 18. Tb1 Dc7 19. Tb3 f4 20. Dxf4 h6 21. Tg3+ Rh7 22. e5 +.

— Re8? 17. Dg7 d5 18. exf5 gagne.

— Rg8 17. Ff6 Dc7 18. Fxh8 gagne.

C50/7

**d) 6. ... Fe6!.**

Sous-estimé à tort, c'est une des meilleures réponses.

**7. Cd5 Fxd5! 8. exd5.**

8. Fxd5 h6! 9. Fxc6+ bxc6 10. Fxf6 Dxf6 11. c3 Tb8 12. b4 Fb6 13. Da4 d5! 14. exd5 e4! 15. dxe4 Dxc3+ 16. Re2 Dc4+ 17. Re1 Dxe4+ 18. Rf1 0-0 19. Dxc6 Tfe8 20. Rg1 Te6! 21. Dd7 Td6 22. Da4 De2 23. Tf1 Dxf3! 24. gxf3 Tg6 mat, Albin-Bernstein, Vienne 1904.

**8. ... Ca5 9. Fb5+ c6 10. dxc6 bxc6 11. Fa4 Db6 12. 0-0.**

Les Noirs n'ont plus de problème et possèdent un bon jeu.

**e) 6. ... h6.**

C50/8

Le coup réputé le plus fort mais pas forcément davantage que 6. ... Fe6.

**7. Fxf6.**

Jadis obligatoire, cependant récemment on a vu 7. Fh4 Fg4! (7. ... g5 8. Cxg5? hxg5 9. Fxg5 Tg8! ; 8. Fg3 Fg4 transpose dans la partie), Rüfenacht-Roose, Correspondance 1990 :

8. Cd5 g5 9. Fg3 Cd4 10. c3 Cf3+ 11. gf3 Fe6 12. d4 exd4 13. cxd4 Fd5 14. Fd5 Fb4+ 15. Rf1 Cd5 16. Db3! Df6 17. exd5 Dd4 18. Td1 Db6 19. a3 Fc5 20. Dc3 0-0-0 21. b4 f5 22. bc5 Da6+ 23. Rg2 f4.

**LES LIVRES INTERNATIONAUX DU MOIS (Réponse de la page IV C)**

1. Dg7+!!.

**« ANIMEZ VOTRE SAISON 1993 AVEC LE MATERIEL 2000 ! »**

Bruno SAN MARCO, Maître F.I.D.E., et professeur d'Echecs diplômé, propose aux cercles d'Echecs, aux joueurs isolés, aux éducateurs, un programme complet d'enseignement des échecs.

Plus besoin de recherche... Tout est là !

500 pages de cours de perfectionnement avec l'objectif 2000 ELO !

Documentation sur demande.

**BSM, 98, rue Raymond Losserand, 75014 PARIS**





24. c6! b6 25. The1 fg3 26. hxg3 Fb8 27. Te7 Rc8 28. Tde1 h5 29. Td7! Tde8 30. Te8 Te8 31. Df6 Tg8 32. Df7 Th8 33. Dg6 Dg8 34. Df6 g4 35. Tc7! gf3+ 36. Rf1, 1-0.

### 7. ... Dxf6 8. Cd5 Dd8.

8. ... Dg6 9. Tg1 Fb6 10. c3 n'a jamais encore été essayé, 9. Cxc7+ Rd8 10. Cxa8 Dxc2 11. Tf1 Fg4 gagnerait pour les Noirs.

### 9. c3.

Contrôle d4 et menace 10. b4 Fb6 11. a4 a6 12. Cxb6 cxb6 avec dégradation de la structure noire.



### 9. ... Ce7.

En fait, tous les coups semblent à peu près jouables...

• 9. ... Ca5 10. b4 Cxc4 11. bxc5 Ca5 12. cxd6 Dxd6 13. d4 Cc6 14. dxe5 Cxe5 15. Cxe5 Dxe5 16. Dd4 Dxd4 17. cxd4 Rd8 18. Rd2 +=, Tartakover.

• 9. ... 0-0 10. b4 Fb6 11. a4 a6 12. Cxb6 cxb6.

— 13. 0-0? Fg4 14. h3 Fh5 15. g4 Fg6 16. Rg2 Ce7+=.

— 13. Dd2? Fg4! 14. h3? (14. De3) Fxf3 15. gxf3 b5! 16. Fb3 (16. axb5 axb5 17. Txa8 Dxa8 18. Fb3 Da1+ 19. Fd1 Ta8 -) bxa4 17. Fxa4 Ce7! 18. f4! Cg6 19. fxe5 dxe5 20. d4 Dc7! 21. Tg1? Rh7?? (21. ... exd4 suivi de Dh2) 22. d5! Cf4 23. De3 Dc4 24. Rd2 b5?! 25. Fc2 Tfc8 26. Tgb1! f5 27.

f3 Cxh3 28. exf5 Dxd5+ 29. Rc1 Cg5 30. f6+ Rg8?? (30. ... Rh8 31. fxf7+ Rxf7 32. Rb2 Dxf3 33. Dxe5+ Df6 34. Dxf6+ Rxf6 35. Tf1+ avec compensation) 31. Fb3 Tc4 32. Fxc4 Dxc4? 33. fxf7 Df1+ 34. Rb2 Dxf3 35. Dxe5 Df2+ 36. Ra3 Cf7 37. De6 Dd2 38. Rb3 a5 39. Txa5, 1-0 (temps), San Marco-Stokstad, Parthenay 1992.

— 13. h3! Fe6 14. 0-0 Ce7 (14. ... Dd7 15. Db3 +=) 15. Fxe6 fxe6 16. d4 d5 (16. ... exd4 17. cxd4 Dd7 18. Db3 +=) 17. Cxe5 dxe4 18. Dg4 +=.

• 9. ... a6 10. d4 Fa7?! 11. dxe5 Cxe5 12. Cxe5 dxe5 13. Dh5 Dd6 (13. ... 0-0 14. Dxe5 Te8 15. Df4 Dd6! 16. Dxd6 Txe4+ 17. Rd2 cxd6 18. Fb3 Fd7=) 14. Td1 0-0 15. 0-0 c6 16. Ce3 Df6 17. Td3 Fe6 18. Fxe6 fxe6 19. Cg4 Df4.



20. Dg6! Tad8 21. g3! Dxc4 22. Dxc4 Txd3 23. Dxe6+ Tf7 24. Dxe5 Tdf3 25. De8+ Rh7 26. e5, 1-0, Tartakover-Monticelli, Budapest 1929.

Ou 11. ... dxe5 au lieu de 11. ... Cxe5 12. De2 Fc5 13. 0-0-0 Fd6 14. Td2 b5 15. Fb3 Ca5 16. Cb6! Cxb3+ 17. axb3 Tb8 18. Cxc8 Dxc8 19. Td5 De6 20. Dd3 0-0 21. Rc2, +=, Kotronias-Arnason, Reykjavik 1988, 1-0, 62.

### 10. d4 Cxd5.

10. ... exd4 11. cxd4 Fb6 12. Cxb6 axb6 13. 0-0 d5 14. exd5 Cxd5 15. Dc2! c6 16. Te1 doit mener à un léger avantage blanc.

### 11. dxc5 Cf4! 12. g3.

12. 0-0 (12. Fb5+) Df6 13. cxd6 cxd6 14. Fb5+ Re7 15. Te1 h5 16. Te3 h4 17. Dd2 Th6 18. c4 Fg4 19. c5 =, Tisdall-Hjartarson, Akureyri 1988.

### 12. ... Ch3 13. Fb5+ Rf8!.

Meilleur que 13. ... Fd7 14. Fxd7+ Dxd7 15. cxd6 cxd6 16. De2 et 13. ... Re7 14. De2 Fg4 15. De3 Dc8 16. Fe2 De6 17. Ch4 +=, B. Ivanovic-Salov, Belgrade 1987. Après 13. ... Rf8, la partie Ivanovic-Georgiev, Vrsac 1987 vit 14. Fe2 Df6 15. cxd6 cxd6 16. Dd3 g6 17. Td1 Re7 18. De3 Fe6 19. c4?! b6 20. Td2 h5+= et 0,5-0,5, 48.

## LE JEU INTERNATIONAL

### 22<sup>e</sup> CHAMPIONNAT DE BULGARIE PAR CORRESPONDANCE

Victoire de L. Fotev avec 11 points en 14 parties (+8, =6) devant S. Spasov, 11 points également (+9, =4, -1). V. Mintchev termine 3<sup>e</sup> avec 10,5. Suivent au 4<sup>e</sup> rang V. Sotirov avec 9,5 et aux 5<sup>e</sup>/6<sup>e</sup> rangs S. Sergiev et M. Vutor, chacun 8,5.

### ANGLAISE

L. FOTEV GEORGIEV

1. c4 e5 2. Cc3 Cc6 3. g3 g6 4. Fg2 Fg7 5. e3 Cge7 6. Cge2 d6 7. 0-0 0-0 8. Tb1 Fe6 9. Cd5 Dd7 10. b4 f5 11. d3 Cd8 12. b5 c6 13. Cxe7+ Dxe7 14. bxc6 bxc6 15. Da4 Dc7 16. Fa3 Fd7 17. f4 Cf7 18. Tb3 Tfb8 19. Tfb1 Txb3 20. Dxb3 Ff6 21. Rf2.

Les Blancs ont la meilleure position ; ils dominent la colonne b ouverte et disposent de plus d'espace pour leurs Fous.

21. ... Tc8 22. Fc1 Rg7 23. Fd2 Cd8 24. a4! Ce6 25. a5 Cc5 26. Da3 e4.

Et non pas 26. ... h6 à cause de la menace 27. fxe5 Fxe5 28. d4 +=.

27. dxe4 Cxe4+ 28. Fxe4 fxe4 29. a6! Tb8 30. Tb7!.



### 30. ... Txb7.

Les Noirs n'ont pas le choix.

31. axb7 Dxb7 32. Dxd6 Ff5 33. Fb4 Dc8 34. Cd4!, Abandonne.

Sur 34. ... Fd7 suit 35. Fc3! et après 34. ... Fxd4 survient 35. Dxd4+ Rh6 36. Df6.

### GAMBIT DAME

I. IVANOV S. SPASOV

1. c4 Cf6 2. Cc3 e6 3. Cf3 d5 4. d4 Fb4 5. cxd5 exd5 6. Da4+ Cc6 7. Fg5 h6 8. Fxf6 Dxf6 9. e3 0-0 10. Fe2 a6 11. 0-0 Fe6 12. Tfc1 Fd6 13. Dd1 Ce7 14. Ca4 b6 15. Df1 Fc8 16. a3 g5!.

Plus aucun danger ne menaçant l'aile Dame, les Noirs en profitent pour s'emparer de l'initiative.

17. b4 De6 18. Cc5 bxc5 19. bxc5 Fxh2+! 20. Rxh2 Cg6 21. Fd3 f5 22. Te1 g4 23. Cd2 Df6 24. g3 h5 25. Dg2 c6 26. Tab1 h4! 27. Tb6 Ta7! 28. Teb1 hxg3+ 29. fxc3.



29. ... f4! 30. Txc6 Dxc6 31. Tb6 Th7+ 32. Rg1 De8 33. Txc6+ Rh8 34. Cf1.

Si 34. exf4, alors De3+, -/+.

34. ... fxe3 35. De2 Ff5 36. Fxf5 Txf5 37. Td6 Tfh5 38. Dxe3 Th1+! 39. Abandonne.

La Dame est perdue.

Commentaires du G.M. H. Heemsoth, traduits par J.-A. Cornu.

UNE BONNE IDEE DE CADEAU !

UN ABONNEMENT AU « C.D.E. »



**TOURNOI EU/II/GT/167**

**DEFENSE HOLLANDAISE A85**

**Th. BERTOLA** R. HARVEY  
(Angleterre)

**1. c4 e6 2. Cc3 f5 3. d4 Cf6 4. Cf3 Fb4 5. Db3 De7 6. a3 Fxc3+.**

Sur 6. ... Fa5, 7. Dc2 menaçant 8. b4.

**7. bxc3.**

Ou Dxc3.

**7. ... b6 8. Ff4 d6 9. e3 Fb7 10. Fe2 0-0 11. Fg5 h6 12. Fh4.**

Fxf6 ne servirait à rien.

**12. ... Cbd7 13. 0-0 Df7 14. Dc2.**

Remet la Dame blanche dans le sens du jeu. La position est équilibrée : les pièces blanches pressent l'aile Roi ; les pièces noires sont à la défense, mais restent idéalement placées pour une contre-attaque.

**14. ... g5 15. Fg3 Ce4.**

Le Fou-Dame est condamné.

**16. Fd3 Cdf6 17. Cd2 Cxg3 18. fxg3.**

Préférée à 18. hxg3 pour libérer la colonne f.

**18. ... Dg7.**

Les Noirs auraient pu tenter une attaque par Dh5, Cg4, etc.

**19. Tae1.**

Prépare la poussée e3-e4.

**19. ... Tae8 20. e4 fxe4.**

Sur 20. ... f4 21. gxf4 gxf4 22. Txf4 Ch5 23. Txf8 Txf8 24. Tf1 Cf4 25. g3 Dg4 avec des chances partagées.

**21. Cxe4 Cxe4 22. Fxe4 Txf1+ 23. Txf1 Fxe4 24. Dxe4.**

Quel carnage !

**24. ... c5 25. a4.**

La position pour le moins hétéroclite des Pions blancs est largement compensée par la domination de la colonne f par la Tour blanche.

**25. ... e5?.**

**Joueur russe de classe « H »,**  
parlant anglais,  
recherche **joueur français philatéliste,**  
pour échange de matériel philatélique.  
Ecrire en anglais, directement, à :  
**390023 RIAZAN 23**  
**P.O. BOX 238**  
**GERZOW W.**  
**Russie**

A85/16

Te7 était meilleur.

**26. dxc5?!**

26. Dd5+ Rh8 27. Dxd6 gagne un Pion.

**26. ... dxc5 27. Dc6 Te7?.**



Le seul coup était 27. ... Tf8.

**28. Tf6!! Dh7?.**

Me permet de mater en trois coups, mais la position noire était irrémédiablement perdue :

A) 28. ... Rh8 29. Txh6+ Rg8 30. Tg6 prend la Dame.

B) 28. ... Tc7 29. De6+ Rh7 30. Df5+ Rg8 31. Tg6 prend la Dame.

C) 28. ... Rh7 29. De4+ Rh8 30. Df5.

C1) 30. ... Rg8 31. Tg6 prend la Dame.

C2) 30. ... Te8 31. Tf7 prend la Dame.

**29. Dc8+ Te8 30. Dxe8+ Rg7 31. Df8 mat.**

Th. BERTOLA.

**TOURNOI N° WT/II/1254**

**DEFENSE SICILIENNE**

**MILHER** SOULAS  
(Argentine) (France)

**1. e4 c5.**

Une Sicilienne, au moins je connais !

**2. Cf3 d6 3. d4 cxd4 4. Cxd4 Cf6 5. Cc3 a6 6. Fc4 g6 7. Fe3 Fg7 8. f3 e5?!**

A mon avis, ce coup d'une valeur douteuse affaiblit la case d5 et retardera la progression noire.

**9. Cb3 0-0 10. Dd2 Dc7 11. Fd5 Cc6 12. 0-0-0 Cb4 13. a3.**

Recherchant la possession de la case d5.

B90/7

**13. ... Cbx5 14. Cxd5 Cxd5 15. Dxd5 Td8 16. Fg5.**

Paragraphe à part pour ce coup : j'avais ici tout analysé pour jouer 16. Cc5, puisque 16. ... dxc5 est impossible à cause de : 17. Dxd8+ Dxd8 18. Txd8+ gagnant la qualité. 16. Cc5 empêchait également 16. ... Fe6. De plus l'idée était de jouer 16. Cc5 et ensuite 17. Fg5. Pressé de répondre, je joue par erreur 16. Fg5!.

**16. ... Td7.**

Maintenant 17. Cc5? n'a plus d'intérêt.

**17. h4 Tb8 18. h5 b6 19. hxg6 hxg6 20. Dd2.**

La Dame blanche a rempli sa mission en d5, maintenant, elle doit en entamer une autre.

**20. ... Fb7 21. Fh6 Ff6 22. Fg5 Fxg5 23. Dxg5 Tc8!.**

Menace de mat.

**24. Ca1 Rg7.**

Le Roi noir veut se défendre.

**25. Th7+.**

Sacrifice nécessaire, les Blancs veulent la case f6 pour la Dame.

**25. ... Rxh7 26. Df6 abandonne.**

Je dédie ma première partie par correspondance à mon ami le Maître International par Correspondance, Carlos Rinaldi.

Commentaires de Alberto MILHER.

B22/6

**CORRESPONDANCE AMICALE**

**SICILIENNE**

**GAMBIT MORRA**

**Dr VINAGRE** A. SEQUEIRA  
(France) (Portugal)

**1. e4 c5 2. d4 cxd4 3. c3 d5 4. exd5 Dxd5 5. cxd4 Cc6 6. Cf3 Fg4.**

L'actuel champion de France par correspondance R. Druon avait eu moins de chance avec 6. ... e5?!, dans la partie Fauvel-Druon, « C.D.E. » n° 314 page 342.

Cette variante est tenue aujourd'hui comme favorable aux Blancs et plus solide semblerait ici 6. ... e6 qui évite l'ouverture prématurée du jeu qui serait défavorable aux Noirs.

**7. Cc3 Dh5?!**

Douteux également ici est 7. ... Df5?! comme dans la partie Matisek-Gasic, Lublin 1975. Le coup du texte fait le forçant sur le Cf3, mais est également douteux comme le montre la suite de la partie.

**8. Fe2 e6 9. h3 Fb4?!**

Ce coup est très douteux et les Blancs vont maintenant en tirer bénéfique, en obtenant un avantage positionnel très satisfaisant. L'autre terme de l'alternative est ici : 9. ... Cf6 10. Db3 0-0-0 11. Ff4 (±), Matchoulovski-Natapov, Aloutcha 1977.

**10. 0-0 Ff5.**

Au lieu de ce retrait, on pouvait avoir : 10. ... Fxf3 11. Fxf3 Da5 12. Fxc6+ (12. d5 exd5 13. Cxd5 ±) 12. ... bxc6 13. Dg4 g6 14. Fd2 h5 15. Df4 ±). Mais sur ce retrait, les Blancs vont détruire l'aile Dame noire et prendre un avantage décisif.

**11. Ce5! Dh4 12. Cxc6 bxc6 13. Da4! Tb8 14. Dxc6+ Rf8 15. Dc7 Td8.**

L'autre possibilité n'était guère meilleure : 15. ... Ta8 16. Db7 Td8 17. Dxb4 Ce7 18. Fe3 (+), car elle conduisait à une position gagnante pour les Blancs.

**16. Dxa7 Dxd4 17. Dxd4 Txd4 18. Fe3 Fxc3 19. bxc3 Td8 20. Tfd1 Txd1+ 21. Txd1 Re7 22. Fc5+! Rf6 23. Td8 e5 24. a4 Fe6 25. a5 abandonne.**

Les Noirs auront bien du mal à arrêter ce pion qui est l'aboutissement de l'avantage positionnel des Blancs après les coups douteux des Noirs dans l'ouverture.

**Conclusion :** j'adhère pleinement à l'affirmation de J. Négro dans sa brochure consacrée au Gambit Morra et qui nous dit que cette ouverture « développe au plus haut degré la volonté de vaincre, l'imagination, le sens tactique et la tenacité ! ».

Commentaires Dr. H. VINAGRE.

**CHERCHE :**

**« LES OUVERTURES AUX ECHECS »**

TOME 1 : JEUX OUVERTS  
TOME 2 : DEBUTS SEMI-OUVERTS } de Ludek Pachman, Editions Payot.

Faire OFFRES : J.-F. CROIX  
40, rue Jean-Jaurès  
44600 SAINT-NAZAIRE



## LA WINAWER : CHEF-D'ŒUVRE EN PERIL ?

(Suite)

Nous revoici donc à l'eldorado des aventuriers, la variante pointue de la Winawer : canines peu affûtées s'abstenir ! Car depuis le « C.D.E. » n° 403, vous n'êtes plus sans savoir que je fais désormais partie des petits malins émerveillés par le big bang de 7. Dg4.

Beaucoup de joueurs à la Française qui n'ont pas sauté dans le wagon de 7. ... 0-0 reviennent (ou demeurent fidèles, c'est selon) à la grande variante millésime « Pion Empoisonné » (7. Dg4 Dc7 8. Dxc7 Tg8 9. Dxc7 cxd4) qui offre, à ce qui semble, beaucoup plus de sécurité et de contre-jeu : effet boomerang quasiment garanti. En effet, dans la plupart des cas le Roi blanc n'a ni le temps ni la possibilité de roquer. Pour tenir le choc, le joueur en premier doit mettre la pédale douce. Loin de simplement remâcher les idées des autres, il a besoin d'une excellente compréhension de la position (pour paraphraser un moraliste distingué qui fit le bonheur de milliers de candidats au bachot, le sens de la position, c'est ce qui reste quand on a tout oublié...). Sinon c'est l'effet boomerang tant redouté : la contre-attaque noire vous le hache menu menu comme chair à pâté. Bref, cela réclame de la discipline et de la patience. Comme de bien entendu (voix originales Arletty et Michel Simon) il serait plaisant de pouvoir roquer : le milieu de partie serait alors beaucoup plus aisé à jouer, sans avoir à tenir compte des sempiternelles menaces noires contre le Roi demeuré au centre.

Au menu aujourd'hui — et je ne vous cache pas plus longtemps qu'il est fort copieux, gare à l'indigestion ! —, la suite 7. Dg4 Dc7 8. Fd3!? (droits d'auteur à verser à Efim Geller, grand pourfendeur de Winawer devant l'Éternel). Ce coup de Fou « pacifique » contient beaucoup plus de venin qu'il n'y paraît. Essayé dans les années 50, il ne fut plus pratiqué sinon par correspondance. Puis il fit une brusque réapparition au Championnat d'Angleterre et de ses dominions à Swansea en 1987 et depuis, sous l'impulsion de Bela Perenyi et d'Alvis Vitolin's — de sacrés chasseurs de scalps, ces deux là ! —, l'Anti-France incorpore dans sa panoplie cette arme de première bourre.

Pour simplifier, disons que dans cette variante les Blancs vont roquer petit côté et les Noirs grand côté. Donc : attaque blanche au centre et sur la colonne b appuyée par le Fou de cases noires contre attaque noire sur la colonne g avec ou sans l'aide du Fou de cases blanches sur la

grande diagonale. A ce petit jeu-là, le premier qui perce rafle la mise.

Dans un premier temps, nous mettrons nos mandibules à l'œuvre sur quelques amuse-gueules théoriques : l'ouverture et les idées (plus ou moins bonnes) y afférentes. Puis dans les deux prochains numéros, nous croquerons à belles dents le plat de résistance : deux parties sur ce thème.

Bon appétit !

### DEFENSE FRANÇAISE WINAWER (C 18/14)

**1. e4 e6 2. d4 d5 3. Cc3 Fb4 4. e5 c5 5. a3 Fxc3+ 6. bxc3 Ce7 7. Dg4 Dc7 8. Fd3!? cxd4.**

Du moment que les Blancs ne font rien pour empêcher l'échange des Pions centraux et la pénétration à c3, ce coup dynamique est tout à fait logique. Maintenant, la bagarre va se situer entre autres escarmouches sur l'escabeau de cases noires centrales : c3, d4, e5, f4, g3. Les Blancs peuvent compter sur leur Fou-Dame, cependant que les Noirs devront mettre à profit la souplesse de leurs Cavaliers.

8. ... Cbc6?! est connu pour mener rapidement aux pires difficultés : 9. Dxc7 Tg8.

1) 10. Dxc7 Fd7 11. Cf3 cxd4 12. Ff4 0-0-0 13. 0-0 dxc3 14. Tfe1 Th8 15. Dg7 Td8 16. Df6 Dd8 17. Cg5 Cg6 18. Dxd8+ Cxd8 19. Fg3 Ch4 20. f4 Fc6 21. Tab1 a5 22. Ff2 d4 23. Fe4 Fxe4 24. Txe4 Cf5 25. Fxd4 Th4 26. Ff2 Th5 27. Tc4+ Cc6 28. Cxf7 Th7 29. Cg5 Thg7 30. Txc3 Td7 31. Cxe6 (rien moins que 4 pions passés et liés... Autant fermer boutique) 31. ... Td2 32. g3 Ce7 33. Cc5 Cd5 34. Tc4 Tg7 35. Ce4 Te2 36. Cd6+ Rb8?? (l'entêtement n'aura servi qu'à gonfler les statistiques des bonnes grosses gaffes) 37. Txc6 1-0 Shabalov-Pohl, Philadelphie 1990).

2) 10. Df6! cxd4 11. Cf3! dxc3 (11. ... Cxe5? 12. Cxe5 Dxc3+ 13. Re2 Dxa1 14. Dxf7+ Rd8 15. Fg5! ±±) 12. 0-0 d4 13. Fxh7 ± Cd5 14. Dh6 Tf8 15. Dg7 Fd7 16. Fg5 Cce7 17. Cxd4 0-0-0 18. h4 Rb8 19. Tfe1 a6 20. h5 Db6 21. Cf3 Fc6 22. h6 Dc5 23. Fe4 Tg8 24. Dxf7 Tdf8 25. Dh5 Fe8 26. Dh4 Cg6 27. Dh2 Ra8 28. Fxd5 exd5 29. h7 Tg7 30. Ff6 Tgf7 31. Cg5 1-0 Hazaï-Norri, Helsinki 1989.

Quant à 8. ... h5?! (qui reçoit pourtant le label !? d'honneur de l'ECO), c'est peu de dire qu'il se retrouve sur la liste noire : 9. Dxc7 Tg8 10. Dh6 cxd4 11. Ce2 dxc3 [11. ... Cbc6? 12. cxd4! Fd7 (12. ... Cxd4? 13. Cxd4 Dc3+ 14. Dd2! Dxa1 15. c3 et la mahousse menace 16. Cb3 gagne de suite) 13. Fe3 0-0-0 14. Dxc5 ± Cf5 15. Fxf5 exf5 16. Cf4 (16. 0-0! ±±) 16. ... Cxe5 17. 0-0 Th8 18. De2 Cg6 19. g3 Cxf4 20. Fxf4 Dc6 21. De5 Fe6 22. Tab1 Rd7 23. Tfe1 b6 24. a4 Thf8 25. a5 Tb8 26. c4 Tbc8 27. axb6 axb6 28. Ta1 1-0 Velimirovic-Uhlmann, Vrsac 1973] 12. Ff4 Cbc6 13. 0-0 Fd7 14. Cxc3 a6 15. Tab1 Cd4 16. Ce2 Cdf5 17. Dxc5 0-0-0 18. Cg3 ± Bellin-Lewitt, Swansea, 1987.

En revanche, l'idée typiquement française 8. ... c4!? (le coup favori de Nigel Short, taxé lui du ?! d'infamie par l'ECO, c'est le monde à l'envers !) est loin d'être sottise : le blocus au centre ne favorise guère les deux Fous blancs tout en fixant les faiblesses c2 et c3. De plus la Dame blanche est mal placée à g4 et devra être recyclée. Toutefois le jeu noir reste un peu passif : pas d'effet boomerang à l'horizon. Un coup d'œil en passant ? Eclairons la lanterne (faut bien de l'ordre et de l'organisation). 8. ... c4 :

1) 9. Ff1 (pour laisser e2 à la Dame) 9. ... 0-0 10. f4 f5 11. De2 Da5 12. Fd2 Fd7 13. Cf3 Fe8 14. Cg5 Da6 15. Dd1 h6 16. Ch3 Cbc6 17. Fe2 b5 18. Cf2 Db7 19. h3 a5 20. g4 fxd4 21. hxd4 Fg6 22. f5 exf5 23. g5 hxd4 24. Fxg5 f4 25. Fh5 Dd7 26. Fxg6 Cxg6 27. Dh5 Df5 28. 0-0-0 Rf7 29. Tdg1 Th8 30. Df3+ Re6 31. Ch3 b4 32. Txc6+ Rf7 33. Tc6 b3 34. Th2 Fg8 35. Td6 Txd6 36. exd6 g5 37. Rb2 g4 38. Df4 Dxf4 39. Cxf4 Txd4 40. d7 1-0 Perenyi-Damjanovic, Zurich 1981.

2) 9. Fe2 Cf5 (ce Cavalier solidement implanté défend à présent g7 et la Dame blanche est mal placée devant ses propres pions).

a) 10. Dh3 Cc6 11. Cf3 Fd7 12. 0-0 0-0-0 13. a4 f6 14. g4? Cfe7 15. Fa3 Cg6 16. Dg3 (16. Fd6 Cf4!) 16. ... fxe5 17. Cg5 Cf4 18. Tfe1 exd4 19. Fxc4 dxc4 20. Cf7 Fe8 21. Cxd8 Cxd8 22. cxd4 Fc6 23. a5 h5 24. g5 h4 25. Dg4 Th5 26. Fe7 Dxe7 27. Dxf4 Txd4 (et voilà l'effet boomerang) 28. Rf1 Fg2+ 29. Re2 Tf5 30. De3 Tf3 31. De5 Cc6 32. Dc5 Dxc5 33. dxc5 Cd4+ 0-1 Kosanovic-Paulic, Beograd 1989.

b) 10. Cf3!?

— 10. ... Fd7 11. Ch4!? Tg8 12. Cxf5 exf5 13. Dh3 h6 14. Dg3 Dc6 15. Fh5 De6 16. Tb1 b6 avec une position fichtrement embrouillée, Bellin-Short, Swansea 1987 (0-1 après 43 coups).

— 10. ... Cc6 11. Dh5 (pour laisser le passage au pion g mais puis-je faire remarquer que ce n'est pas le seul plan possible : 11. Ch4 Cce7 12. Fg5!? avec l'idée d'éventuellement cacher le Roi à d2 me paraît tout à fait raisonnable).

= 11. ... h6 12. 0-0 Fd7 13. g4 0,5-0,5 une superbe nullité de salon ! Sax-Short, Skelleftea 1989.

= 11. ... Da5 12. Fd2 Fd7 13. g4 Ch6 14. Dh4 Ce7 15. Tb1 Cg6 16. Dg5 Fc6 17. h4 Dd8 18. Dh5 Da5 19. a4 Dxa4 20. Fxh6 gxh6 21. Rd2 Da3 22. Dxc6 Df8 23. De3 0-0-0 24. Ta1 Rb8 25. h5 Ce7 26. Ch4 h6 27. f4 f5 28. exf6 Dxf6 29. g5 Df7 30. De5+ Ra8 31. g6 De8 32. Dxe6 Tf8 33. De5 Dd7 34. Thg1 Dh3 35. Cf3 Cc8 36. g7 Tg8 37. Th1 Dd7 38. Taf1 Tde8 39. Df6 Cd6 40. Dxc6 Ce4+ 41. Re1 0,5-0,5, Watson-Arkell, Londres 1989. (Avouez que ces notes se présentent dans un ordre rigoureux. J'espère qu'on m'en tiendra compte au ciel.)

### 9. Ce2.

Ce Cavalier est appelé à jouer les premiers rôles sur cases noires en duo avec le Fou-Dame (défensives, g3, f4, et offensives, d4 et c3).

### 9. ... dxc3.

Mieux vaut laisser e5 en paix. Comment se fait-ce ? Eh bien ! ce Pion est plus une gêne qu'une force pour les Blancs car il limite l'action du Fou-Dame. Sans commentaire ou presque : 9. ... Dxe5? 10. Ff4! Df6 11. Fg5 De5 12. cxd4 h5 13. Dh4 Dc7 14. Ff4 Da5 15. Fd2 Dd8 (retour à la case départ) 16. g4 e5 17. dxe5 Fxg4 18. Tg1 Dd7 19. f3 Fe6 20. Cd4 Cbc6 21. Cxc6 Cxc6 22. Txc7 Dc7 23. f4! Cxe5 24. fxe5 Dxe5+ 25. Rf2 Dxc7 26. Tg1 (coup de bâton en retour) 26. ... Db2 27. Fb4 f6 28. Te1 0-0-0 29. Txe6 Rb8 30. Dxf6 Da2 31. Dd4 Tc8 32. Fd2 Ra8 33. Fe3 Txc2 34. Fxc2 Dxc2+ 35. Re1 Db1+ 36. Rd2 Da2+ 37. Rd1 Db1+ 38. Re2 Dc2+ 39. Fd2 (il n'y a plus d'échec !) 39. ... Tf8 40. Dxd5 1-0 Polgar J.-Knaak, Cologne 1990.

A titre de curiosité : 9. ... Cbc6 10. cxd4 h5 11. Dh4 b6 12. 0-0 Fb7 13. Cc3 a6 14. Ca4 Cb8 15. Fg5 Cec6 16. Ta2 Cd7 17. Tb1 b5 18. Cb2 Da5 19. Rf1 Cb6 20. Fe3 Ce7 21. Dg5 Cc4 (douteux, non ?) 22. Fxc4 dxc4 23. Cxc4 bxc4 24. Txb7 Cf5 25. Tb4 c3 26. Ta1 0-0 27. Dxc5 f6 28. De2 fxe5 29. dxe5 Dd5 30. Te1 a5 31. Tf4 Tad8 32. Fc1 Da2 33. Dc4 Dxc2 34. Tf3 Cd4 35. Txf8+ Rxf8 36. Fg5 Cb3 37. Dxe6 (37. Fxd8?? Cd2+ ±±) 37. ... Cd2+ 38. Rg1 Te8 39. Dd6+ Rg8 40. Dd5+ Rh8 41. e6 Da4 42. e7 Rh7 43. h3 Dc2 44. Fxd2 1-0 Vukcevic-Sarink, corr. 1982.



## 10. Dxd7 Tg8 11. Dxd7.

Maintenant les Blancs disposent d'un autre atout : le Pion h passé. (ans certains cas, il peut filer à Dame. Mais (et c'est bien là le charme discret des échecs) les Noirs ont en contre-partie les colonnes g et h semi-ouvertes sur le roque blanc...

On peut aussi essayer de jouer au plus finaud avec le paradoxal 11. Dh6 gardant la colonne h fermée :

1) 11. ... Txd7 12. Ff4 Cbc6 13. Cg3 (cherchez l'erreur...) 13. ... Db6 14. Tf1 Db2 15. Tc1 Cd4 16. Rd1 Cf3 17. Ch5 Cg6 18. Fg3 Cgxe5 19. Cf6+ Re7 20. Cg8+ Rd7 21. Df8 Txd7 22. fxd3 Cxd3 23. Dxf7+ Rd6 24. Df8+ Rcd7 25. Txf3 Dxc1+ 26. Re2 De1+ 27. Rxd3 Dd2 mat Nicholson-Carton, Swansea 1987.

2) 11. ... Cd7 12. Ff4 Cf8 (bien mal acquis ne profite jamais. Au lieu de s'accrocher au Pion, mieux vaut se développer) 13. 0-0 Fd7 14. Df6 Fc6 15. Fg3 Ceg6 16. f4 h6 (menace de gagner la Dame par Ch7) 17. Fxg6 Txd7 18. Dh4 Fb5 19. Tae1 De7 20. Dh5 b6 21. Fh4 Db7 22. f5! (joli sacrifice de dégageant) 22. ... exf5 23. Cf4 Fxf1 24. e6 Dc6 25. exf7+ Rxf7 26. Dxf5+ Rg8 27. Cxg6 Dxd6 28. Dxd5+ Df7 29. Dxa8 Fb5 30. Fe7 a6 31. Fxf8 1-0 Jeras-Hatta, corr. 1979.

## 11. ... Cbc6.

Prendre à e5 ne vaut toujours pas pipette — et toujours pour les mêmes raisons : le Fou-Dame devient trop puissant. Par exemple : 11. ... Dxe5! 12. Ff4! Df6 (il n'y a pas d'autre retraite : 12. ... Dg7 13. Dxd7 Txd7 14. Fe5! ± ou 12. ... Dh8 13. Dxd8 Txd8 14. Fe5 Tf8 15. Fxc3 Cbc6 16. h4 ±) 13. h4! (mise à feu).

1) 13. ... Cd7?! 14. Fg5 Dh8 15. Dxd8 Txd8 16. Cxc3 a6 17. 0-0-0! 16. Fe3 e5? (18. ... Ce5! me semble meilleur même si les Blancs gardent une très sérieuse initiative) 19. Cxd5! 1-0 A. Rodriguez-Matamoros, Bayamo 1989.

2) 13. ... Cbc6 [13. ... Txd7?! 14. Rf1 ± (Geller suggère 14. h5! avec la menace Dh6, ce qui est parfaitement pensé) : 13. ... Th8? 14. Fg5! De5 15. f4 Txd7 16. fxe5 Th8 17. h5 Cc6 18. Ff6! ±; 13. ... e5?! 14. Fg5 Dg7 (14. ... Db6 15. Fxe7 Txd7 16. Fg5 Dxf2+ 17. Rd1 ±) 15. Dxd7 Txd7 16. Ff6 ±] 14. Fg5 De5.

a) 15. Dh6 Fd7 16. Df6 Tc8? (16. ... Dxf6 17. Fxf6 e5 18. Fh7 e4 19. Fxe7 menaçant Fxg8) 17. f4! De3 18. h5 (la fusée est sur orbite. Ça va faire du bruit là où ça va tomber) 18. ... e5 19. h6 e4 20. Fb5 Txd7 21. h7! Fg4 22. Dxd5 Dd2+ 23. Rf1 Fxe2+ 24. Fxe2 Cd4 25. h8=D 1-0

Geller-A. Sokolsky, Moscou 1950 — ah, là là, on était jeunes!...

b) 15. f4 Dd6 16. 0-0 Fd7 17. Rh1 0-0-0 18. Dxf7 Tdf8 19. Dh5 Fe8 20. Dg4 Fg6 21. Cxc3 Fxd3 22. cxd3 Cf5 23. Tfe1 Rb8 24. a4 a6 25. Tab1 Ccd4 26. Dh3 Txd7 27. hxd5 Dxf4 28. Tb2 Dxd5 29. Dh7 Cg3+ 30. Rh2 b5 31. axb5 a5 32. b6 Cf1+ 33. Txf1 De5+ 34. g3 Th8 35. Tf8+ Txf8 36. Da7+ Rcd8 37. b7+ 1-0 Madl-Arribas, Tunja 1989.

c) 15. Th3 d4 16. f4 Dc7 17. Cxd4 Fd7 18. Cb5 Db8 19. Cxc3 f5 20. Fe2 Tf8 21. Dg7 1-0 Den Ouden-Mostert, corr. 1971.

Quant à 11. ... Cd7, il fut tenté par Portisch (sans grand succès, il est vrai) : 12. Ff4! (12. f4 Cf8 13. Dh3 Fd7 14. Cd4 Cf5 15. Fe3 Cxe3 16. Dxe3 Txd7 17. h4 0-0-0 18. h5 f5 19. exf6 e5 20. Cb5 Fxb5 21. Fxb5 Txc2 22. Dxe5 Dh7 23. Th3 d4 24. Fd3 Dg8 25. Dg5 De6 26. De5 Dg8 27. Dg5 De6 0,5-0,5 Roth-Portisch, Vienne 1986) 12. ... Cf8 13. Dh5 Cfg6 14. Fg3 Fd7 15. 0-0 Dc5 16. Df3 Tc8 17. Tf1 (l'attaque blanche démarre la première) 17. ... b6 18. Tb4 Cf5 19. Fxf5 exf5 20. Td1 Fe6 21. Cd4 Ce7 22. Cb5 Rd7 23. Cd6 Tc7 24. Tb5 Dxa3 25. Fh4 Da4 26. Cxf5! Dxb5 27. Cxe7 Dc4 28. Cxg8 Dxd4 29. Txd5+ Rcd8 30. Td4 1-0 Perenyi-Portisch, Budapest 1986.

## 12. Ff4.

Le plus solide. Ce Fou ne défend pas seulement e5 mais le roque. L'ancien 12. f4 (seule ligne mentionnée par l'ECO!) offre beaucoup trop de contre-chances aux Noirs :

1) 12. ... Db6 (s'empare de l'importante diagonale a7-g1) 13. Dh3 Fd7 14. Cxc3 Dc5 15. Ce2 0-0-0 16. Fe3 d4 17. Fd2 f6 18. 0-0 fxe5 19. fxe5 Th8 20. Dg3 Tdg8 21. Df2 Cxe5 22. Ff4 C7c6 23. Fg3 Cg4 24. Df4 e5 25. Df7 Ce3 26. Tf1 Cd8 27. Df6 Txd2 28. Fe4 Cg4 29. Df3 Tgh8 30. Fxb7 Rcd7 0-1 Engstrom-Wengholm, corr. 1980.

2) 12. ... Fd7 13. 0-0 0-0-0 (∞ ECO) 14. Dh4 Db6 15. Df2 d4 16. a4 (tout ce plan consistant à jouer le Fou-Dame à l'Ouest ne sert qu'à gagner le Pion a7... et à perdre la partie!) 16. ... Cf5 17. Fxf5 exf5 18. Td1 Fe6 19. Fa3 Fd5 20. g3 Fe4 21. Cc1 Ca5 22. Cd3 Cc4 23. Fc5 Dh6 24. Fd4 Cd2 25. Fxa7 Cf3+ 26. Rf1 Cxh2+ 27. Re1 Cf3+ 28. Re2 Dh5 29. Dc5+ Fc6 30. Dxc3 Tg3 31. Fe3 Cg5 0-1 Grabner-Namark, corr. 187.

Signalons pour être tout à fait complet la partie Perenyi-Batke qui continua par la suite rare relevée sous abri à Salakaros en 1988 : 12. 0-0 Dxe15 13. Ff4 Df6 14. Dh6

Dxd7 15. Fxh6 Ce5 16. Ff4 C7c6 17. Cxc3 Cxd3 18. cxd3 +=.

## 12. ... Fd7 13. 0-0 0-0-0 14. Fg3!.

Prophylaxie... Défend g2 et coupe court à tout effet boomerang sur la colonne g.

La prise du pion f7 n'a guère d'autre mérite que de conduire presque à coup sûr à la nullité... ou aux ennuis. 14. Dxf7 Tdf8.

1) 15. Dh7 Th8 16. Dg7 Tfg8 17. Df6 Tf8 18. Dg7 0,5-0,5 Hazaï-Uhlmann, Leipzig 1988

2) 15. Dh5.

a) 15. ... Da5 16. Fg3 Cf5 17. Fxf5 Txf5 18. Dh4 Tfg5 19. Tf1 Tg4 20. Dh7 Dc5 21. Td3 d4 22. Tad1 T8g7 23. Dh8+ Tg8 24. Dh7 T8g7 25. Dh6 Dxa3 26. h3 T7g6 27. Dh5 T4g5 28. Dh4 Tg8 29. Cxd4 Cb4 30. Cf3 Cxd3 31. Cxg5 Cc5 32. Cf7 Rcd7 33. De7 Da5 34. h4 Db5 35. h5 Ce4 36. Cd6 Cxd6 37. Dxd6+ Rcd8 38. h6 Te8 39. Fh4 Fc6 40. Fd8 1-0 Vukcevic-Rittner, corr. 1989).

b) 15. ... Th8 16. Dg4.

— 16. ... Cxe5?! 17. Dg3 C7c6 18. Fb5 Thg8 19. De3 d4 20. Fxe5 Cxe5 21. Fxd7+ Rb8 22. Cxd4 Cxd7 23. f4 Dc5 24. Tae1 Te8 25. Tf3 e5 26. Cb3 Dd5 27. f5 Cf6 28. Dxc3 e4 29. Tg3 Txd3 30. Dxd3+ Ra8 31. Dc3 Cg4 32. h3 Ce5 33. Cd4 Tg8 34. Ce6 Rb8 35. Dc7+ Ra8 36. Dh7 Txd7+ 37. Rxg2 e3+ 38. Rg3 Df3+ 39. Rh4 De4+ 40. Rh5 a6 41. Cg5 Df4 42. Dg8+ Ra7 43. Dd5 1-0 Vitolin's-Arhipin, Riga 1978.

— 16. ... Thg8?! 17. Dh3 Th8 18. De3 (fallait-il chercher la nulle par Dg4?) 18. ... d4 19. De4 Fe8 20. Fg3 Fg6 (nous retrouverons ce thème...) 21. Dg4 Ff5 22. Fxf5 Cxf5 23. De4 Dh7 (attention au boomerang) 24. Cf4 Tfg8 25. Tfe1 Txd7! (on vous avait pourtant prévenu!) 26. fxd3 Dxd7+ 27. Rf2 Dxd3+ 28. Re2 Th4 29. Tf1 Dg4+ 30. Df3 Cg3+ 0-1 Vitolin's-Lputian, Beltsi 1979.

De même, le scabreux 14. Dh5?! a trouvé depuis belle lurette sa punition : 14. ... d4 15. Fg3 Fe8! 16. Df3 (16. Fe4 Ca5!) 16. ... Cxe5! 17. Df6 Fc6!! 18. Tf1 Txd7! 19. Cxg3 Cxd3 20. cxd3 Cg6! (la qualité est largement compensée, non ?) 21. Ce2 Dd7 22. h4 e5 23. h5 Dg4 24. Cg3 Cf4 25. h6 Cxg2 26. h7 Dh3 27. Txe5?? (27. Df5 ♣) 27. ... Ce3! 0-1 Unzicker-Uhlmann, Varna 1962.

## 14. ... d4.

Evacue la case d5 et ouvre la grande diagonale blanche au Fou pour viser g2 mais plus un Pion avance plus il demande

de soutien (ou comme dit le Prophète : « Attache ton chameau et il ne sera pas perdu »). En d4, le Pion devient une bien jolie cible : le Cavalier l'a déjà dans le colimateur et une Tour peut parfaitement venir lui chercher noise en d1 (sans compter le retour sans doute imminent de la Dame des confins de l'Est sur la 4<sup>e</sup> traverse).

J'aurais assez facilement tendance à préférer 14. ... Cxe5. Après 15. Tf1 vient :

1) 15. ... Cf5 16. Fxf5 exf5 17. Dh4 Cg6 18. Db4 (un passement de jambe à la Chris Waddle) 18. ... Dc4 19. Dd6! ± Szalanczy-Uhlmann, Budapest 1987.

2) 15. ... C7c6.

a) 16. Cd4?? Cxd4! (16. ... f6?? 17. Cxc6 Dxc6 18. Fxe5 fxe5 19. Txe5 +=) 17. Fxe5 Cf3+ 0-1 Plomp-Omen, corr. 1990.

b) 16. Cxc3!? Cd4 17. Ce2! Cdf3+? (17. ... Cdc6 est à essayer) 18. gxf3 Cxf3+ 19. Rg2 Cxe1+ 20. Txe1 e5 21. Ff5! Tg5?! 22. Fxd7+ Txd7 23. h4! Tg6 24. h5 Tg5 25. Dh6! f6 26. Dxf6 Th5 27. Cf4!! (je ne sais pas vous, mais moi ça me soulève hors de mon siège!) 27. ... exf4 (27. ... Td6 28. Ce6 Dh7 29. Txe5 ±±) 28. Te8+ Td8 29. Fxf4! (je ne résiste pas à la coquetterie de détailler : 29. ... Txe8 30. Fxc7 Rxc7 31. Df7+ ±± ; 29. ... Dd7 30. Txd8+ Dxd8 31. De6+ Dd7 32. Dg8+ Dd8 33. Dg4+ ±±) 1-0 Rodriguez-A. Paneque, La Havane 1990.

Autre piste à explorer : 14. ... Tdf8 15. Tf1 Da5 16. Dh4 Dc5 17. Teb1 a6 18. Tb3 d4 19. Tab1 b5 20. Td1 Td8 21. a4 Ca5 22. Tbb1 Fc6 23. axb5 axb5 24. Ta1 (tout ce ballet de Tours ne semble pas autrement concluant) 24. ... Cc4 25. Fxc4 Cf5 26. Fxe6+ fxe6 27. Df6 Cxg3 28. Dxe6+ Rb8 (les Noirs ont donc sacrifié 2 pions pour une attaque) 29. hxd3 Tge8 30. Dg6 Dd5 31. Cf4 De4 (Dr Livingstone, I presume ?) 32. Df7 Txe5 33. Df6 Td7 34. Te1 Dxe1+ 35. Txe1 Txe1+ 36. Rh2 d3! 37. Dxc6 Th7+ 38. Ch3 d2 39. Db6+ 0,5-0,5 Rogers-Webster, Londres 1990.

## 15. Dh4.

15. Dh5?! retomberait bêtement dans la partie Unzicker-Uhlmann. Le plan des Blancs, pour sommaire qu'il soit, n'en reste pas moins clair comme du jus de chique :

1) attaquer les Pions d4 et c3 maintenant qu'ils sont soudés à l'autogène.

2) occuper les colonnes d et b avec les Tours, visant le centre et le roque.

3) centraliser la Dame à e4 pour prêter main-forte à l'attaque des Tours tout en



surveillant le roque en étroite collaboration avec le Fou et le Cavalier (s'agit d'opposer une digue à la déferlante sur la colonne g).

Bon. Je vous plaque ici en vous laissant cogiter tout votre soul sur le diagramme ci-dessous. Que joueriez-vous avec les Noirs ?



En attendant le prochain numéro, chers lecteurs et trices, je vous tire ma révérence et m'en vais z'à-la-pêche...

(La suite au prochain numéro.)

UNE  
BONNE IDEE  
DE CADEAU !  
UN  
ABONNEMENT  
AU « C.D.E. »

(Suite page 79.)

## AZUR-ECHECS...

### ... Les Nouveautés

- INFORMATEUR 55 : 170 F franco de port
- BATSFORD CHESS OPENINGS 2 (Kasparov, Keene) : 180 F
- CORRESPONDENCE CHESS YEARBOOK 6 : 165 F franco de port
- NEW IN CHESS 25 : 130 F

#### LES NOUVEAUTES BATSFORD (- 15 % sur les prix indiqués)

Beating the Grünfeld (Karpov) : 164 F  
Complete French (Psakhis) : 189 F  
Secrets of Chess Tactics (Dvoretsky) : 189 F  
Winning with the closed Sicilian (Lane) : 164 F

Complete Book of Gambits (Keene) : 164 F  
Discover your Chess Strength (Keene) : 164 F  
Secrets of Rook Endings (Nunn) : 227 F  
Winning with the English (Ribli/Kallni) : 177 F

#### CATALOGUE GRATUIT

PLAN D'ENTRAINEMENT  
« OBJECTIF 1800 »  
12 fiches : 120 F

Frais de port : 5 % du total  
+ 20 F forfaitaires  
Franco à partir de 800 F d'achat

LES ECHECS  
EN 500 COMBINAISONS  
85 F

5, avenue Malausséna - 06000 NICE - Tél. 93 80 23 57

## NOS PARTIES

### TOURNOI 1536/3 SICILIENNE

#### GAMBIT MORRA ACCEPTE

J. SIMONET

A. DECAMP

1. e4 c5 2. d4 cxd4 3. c3 dxc3 4. Cxc3 d6 5. Cf3 Cc6 6. Fc4 e6 7. 0-0 Cf6 8. Fg5 Fe7 9. Te1 a6.

La variante Najdorf qui permet une excellente protection de la case b5.

10. h3 0-0 11. a4 b6.

Ce qui permet le développement en fianchetto du Fou en b7 tout en constituant une parade à l'éventuelle poussée a5.

12. De2 Dc7 13. Tad1 Fb7.

Ainsi le développement permet aux Tours d'entrer en jeu.

14. Fg5 Ca5.

Ce coup, tout en libérant la case b7, oblige le Fou à rejouer.

15. Fd5.

Evidemment les Blancs ne sont pas intéressés par l'échange.

16. ... Cxd5 17. Cxd5 Fxd5 18. exd5.

Cette prise forcée isole le pion ; Txd5 est meilleur car il crée une pression sur d6.

18. ... Fxg5 19. Cxg5 h6.

Ce qui oblige de rejouer le Cavalier en e4, et avec l'espoir de pousser ensuite f5.

20. Ce4 Cb3!.

Avant de jouer f5 il est bon de replacer le Cavalier en position active pour viser ensuite la case d4, ce qui donne aux Noirs une position intéressante.

21. De3 Cd4 22. Tc1 De7.

Pour protéger d6.

23. f4 ?!

Un coup intéressant mais le Pion d5 est dangereusement isolé.

23. ... Tac8.

f5 ou Cf5 sont aussi possibles.

24. Tc3 Txc3 25. Dxc3.

Si bxc3 Cc2!.

25. ... Td8.

Le Cavalier e4 restant menaçant il est prudent de protéger d6 puis de tenter de récupérer le Pion d5 isolé.

26. Dd3 a5 27. Cg3.

Mieux valait déplacer le Cavalier en c3 pour protéger le Pion d5.

27. ... Dc7.

La Dame est en bonne position pour viser le Roi adverse.

28. Cf5?.

L'échange des Cavaliers va obliger la Dame blanche à se déplacer ce qui entraînera la perte du Pion d5.

28. ... Cxf5 29. Dxf5 Dc5+ 30. Rh2 Dxd5 31. De4?.

L'échange des Dames va accentuer l'affaiblissement des Blancs.

31. ... Dxe4 32. Txe4 f5!.

Chasse la Tour et met en valeur la majorité de pions noirs.

33. Te3 e4 34. Rg1 d5 35. g4 g6 36. Abandonne.

A. DECAMP.

### TOURNOI 92/E/1

#### DEFENSE FRANÇAISE

Ph. CHRISTOPHE

P. GIRAUD-BIT

1. e4 e6 2. d4 d5 3. Cc3 dxe4.

(Variante Rubinstein) 3. ... Fb4 et 3. ... Cf6 constituent les deux autres possibilités principales.

3. ... Fb4 (Winawer) est la plus dynamique. Au classique 4. e5, je préfère 4. a3 (Keene et Levy pensent dans le R.O.P.J.A. que le contre-jeu noir sera plus long à se mettre en route) : 4. ... Fxc3 5. bxc3 dxe4 6. Dg4 Cf6 7. Dxc7 Tg8 8. Dh6 ∞. Les Noirs devront se méfier de la pression Fg5.

3. ... Cf6 4. Fg5 Fe7 5. e5 Cfd7 6. Fxe7 Dxe7 7. f4 les Blancs ont un jeu plus facile mais la position s'équilibre.

4. Cxe4 Cd7.

Préparant mieux Cgf6 que 4. ... Fe7.

5. Cf3 Cgf6 6. Cxf6 Cxf6 7. Fd3.

Les Blancs veulent accroître leur domination au centre avec De2 et Fg5 pour ensuite choisir entre 0-0 ou 0-0-0 et tenter une attaque sur l'aile roi (h4).

7. ... b6.

7. ... c5 et 7. ... Fe7 sont aussi possibles.

8. De2 Fb7 9. Fg5 h6?!



Affaiblissement inutile : 9. ... Fe7 est meilleur.

**10. Ff4 Fd6 11. Ce5! Fxe5?!**

La paire de Fous sur le 0-0 sera fatale aux Noirs mais fallait-il laisser ce Cavalier dominer depuis le centre ? 11. ... Fxg2 permet bien sûr aux Blancs d'enfoncer le 0-0 noir avec Tg1 et Txg7.

**12. Fxe5 0-0 13. 0-0-0 De7.**

13. ... Fxg2? est suicidaire !

**14. h4!**

Ce coup est moins un coup d'attaque qu'un coup prophylactique qui empêchera dans le futur l'échange des Dames par Dg5+, les Blancs ayant comme objectif d'installer leur Dame devant le roque noir (g4 ou h5 après élimination du Cavalier f6).

**14. ... Tfd8.**

Tac8 amène le contre-jeu peut-être plus rapidement.

**15. Th3?! Tac8.**

L'attaque avec les Pions f3 puis g4 est sûrement plus logique.

**16. Tg3 c5!**

Les Blancs sont pris au piège et espèrent que leur attaque sera décisive car les Noirs ont trouvé le contre jeu.

**17. De3 Rh8?**

Le tournant de la partie ! Le Roi noir s'est mis sur la diagonale a1-h8 contrôlée par le Fou blanc e5 qui clouera le Pion g7. 17. ... Rf8!! et l'attaque blanche s'enlise.

**18. Tg5!! cxd4.**

La prise de la Tour 18. ... hxg5 est évidemment fatale car 19. hxg5 ouvre la colonne h sur le Roi noir.

**19. Df4! abandonne.**

La menace est Th5 et Txxh6 ou bien Dxxh6 si Cxxh5 : le Fou e5 est essentiel dans le clouage de g7.

19. ... hxg5

\* 20. hxg5 Rg8 21. gxf6 gxf6 22. Fxf6 1-0.

Ou 21. ... Dc5 22. Dg5 g6 23. Th1 1-0.

\* 20. ... Txc2 21. Fxc2 d3 22. gxf6 dxc2 23. Dh6+ gxxh6 24. fxe7+ Rh7 25. exd8=D 1-0.

\* 20. ... Ch7 21. Th1 1-0 (21. Dh4?? Dxxg5+).

19. ... Tg8 20. Th5 Cxxh5 21. Dxxh6 mat.

19. ... Ch5 20. Txg7 Cxf4 21. Th7+ Rg8 22. Th8 mat.

C11/11

**5<sup>e</sup> CHAMPIONNAT D'ALSACE  
DEFENSE FRANÇAISE**

J. BACIS

B. RUCH

1. e4 e6 2. d4 d5 3. Cc3 Cf6 4. e5 Cfd7 5. f4 c5 6. Cf3 Cc6 7. Fe3 cxd4 8. Cxd4 Fc5 9. Dd2 0-0 10. 0-0-0 a6 11. h4 Fxd4 12. Fxd4 b5 13. Rb1 b4 14. Ca4 Da5 15. b3 Cxd4 16. Dxd4 Fb7 17. h5 Fc6 18. Cb2 Dc5 19. h6 g6 20. Th3 a5 21. Ca4 Fxa4 22. bxa4 Tfc8 23. Td2 Cb6 24. Fb5 Cc4 25. Fxc4 Dxc4 26. Dxc4 Txc4 27. Tf3 Tac8 28. Te2 Tc3 29. Td3 T8c4 30. Tf2 f6 31. exf6 Rf7 32. g4 Rxf6 33. Tdd2 Tg3 34. f5 Txxg4 35. fxe6+ Rxe6 36. Tf8 Th4 37. Te8+ Rd4 38. Ta8 Rc6 39. Tf2 Txxh6 40. Tf6+ Rc5 41. Txa5+ Rd4 42. Tb5 Re5 43. Tf8 Th1+ 44. Rb2 Th2 45. Te8+ Rd4 46. Rb1 T4xc2 47. Txb4+ Rd3 48. Tb3+ Rd2 49. Td8 Th1 ≠.

**COUPE DE FRANCE**

91/2T/16

**DEFENSE EST-INDIENNE**

M. BERT

Th. BERTOLA

1. d4 Cf6 2. c4 g6 3. Cc3 Fg7 4. e4 d6 5. Cf3 0-0 6. Fe2 e5 7. 0-0 Cc6 8. d5 Ce7 9. Ce1 Cd7 10. Cd3 f5 11. Fd2 Cf6 12. f3 f4 13. c5 g5 14. Tc1 Cg6 15. cxd6 cxd6 16. Cb5 Db6+ 17. Cf2 g4 18. Rh1 g3 19. Cg4 Fxg4 20. fxxg4 Cxe4 21. Fe1 gxxh2 22. Rxh2 a6 23. Cc7 Tac8 24. Ce6 Cg3 25. Fxg3 fxxg3+ 26. Rxxg3 De3+ 27. Ff3 e4 28. Abandonnent.

**COUPE DE FRANCE**

91/2T/17

**DEFENSE FRANÇAISE**

J.-P. MONZIE

P. RENGUAINÉ

1. e4 e6 2. d4 d5 3. Cc3 Fb4 4. e5 c5 5. a3 Fxc3 6. bxc3 Ce7 7. Dg4 Dc7 8. Dxxg7 Tg8 9. Dxxh7 cxd4 10. Rd1 Cbc6 11. Cf3 dxc3 12. Cg5 Cxe5 13. f4 f6 14. fxe5 fxxg5 15. Dh5+ Rd8 16. Fxxg5 Dc5 17. h4 Fd7 18. Df7 Txxg5 19. Df3 Tf5 20. Dg3 Df2 21. Dxc3 Tc8 22. Dd2 Dxd2+ 23. Rxd2 Tf2+ 24. Re1 Txc2 25. g4 Cc6 26. Fd3 Tb2 27. g5 Cxe5 28. Fb1 Fa4 29. Abandonnent.

**COUPE DE FRANCE**

91/3T/11

**DEFENSE BIRD**

H. CARCELLE

A. BALLESTER

1. f4 d5 2. Cf3 Cf6 3. g3 Ff5 4. Fg2 e6 5. d3 Fc5 6. e3 Cbd7 7. h3 c6 8. g4 Fg6 9. De2 Db6 10. Ch4 0-0-0 11. Cxxg6 hxg6 12. d4 Fd6 13. Cd2 c5 14. c3 cxd4 15. cxd4 Rb8 16. g5 Cg8 17. Cb1 Ce7 18. Cc3 Cf5 19. Rf2 f6 20. gxxf6 gxxf6 21. Dd3 g5 22. Cxd5 exd5 23. Dxf5 gxxf4 24. b3 Thg8 25. h4 Ce5 26. dxe5 Fxe5 27. Tb1 fxe3+ 28. Fxe3 Txxg2+ 29. Rxxg2 Dxe3 30. Th3 Tg8+ 31. Rh1 Tg3 32. Th2 Tf3 33. De6 a6 34. Td1 De4 35. Tg2 Dxh4+ 36. Rg1 Fd4+ 37. Txd4 Dxd4+ 38. Rh1 Tf1+ 39. Rh2 Df4+ 40. Abandonnent.

**COUPE DE FRANCE**

91/2T/30

**DEFENSE SICILIENNE**

G. VAN EECKHOUT

L. CIAIS

1. e4 c5 2. d4 cxd4 3. c3 Cf6 4. e5 Cd5 5. Fc4 e6 6. Fxd5 exd5 7. Dxd4 Cc6 8. Dxd5 d6 9. exd6 Fxd6 10. Cf3 0-0 11. Fe3 Te8 12. Cbd2 Txe3+ 13. Abandonnent.

**TOURNOI 1513/3**

**GAMBIT STAUNTON**

LACOURT

DELARGE

1. d4 f5 2. e4.

Le Gambit Staunton est une ligne compliquée et prometteuse qui peut inspirer un joueur par correspondance. C'est risqué. Pour les Blancs l'idée stratégique de base c'est le développement rapide permettant de monter une attaque sur le roque noir. Dans cette partie les Noirs, par leurs erreurs, vont beaucoup favoriser la réalisation de cet objectif.

2. ... fxe4 3. Cc3 Cf6 4. Fg5 Cc6.

R. Fine préconise : 4. ... b6 pour défendre indirectement le centre ; 4. ... e6 est aussi jouable.

Le coup du texte est une erreur car le centre n'est pas stabilisé.

5. d5 Ce5 6. Dd4.

On peut être surpris par cette centralisation précoce de la Dame blanche, mais nous voyons que les risques d'attaque

immédiate n'existent pas. Par contre les Blancs accélèrent leur développement, préparent le 0-0-0 et imposent au centre leur présence active.

6. ... Cg6.

Ce Cavalier a déjà joué trois fois.

7. 0-0-0 d6 8. Cxe4.

Récupération du matériel et pression sur f6.

8. ... Ce5.

Les Noirs vont encore perdre un temps de plus.

9. f4 Cf7 10. Cf3.

Faisons le point :

Les Noirs ont joué six coups de Cavalier et trois coups de Pion. Leur retard de développement est considérable. Ils ont péché contre les principes qui président aux débuts de partie. Les Blancs ont quasiment terminé leur développement et vont pouvoir entreprendre une attaque gagnante. Les Noirs ont stratégiquement perdu la partie.

10. ... h6.

Les Noirs tentent de desserrer l'étreinte mais il est trop tard.

11. Fh4 Tg8 12. Fxf6.

Les Blancs gagnent un Pion, déroquent le Roi noir et accentuent l'attaque.

12. ... gxf6 13. Te1.

Menace de mat.

13. ... Fg7 14. Cxf6+ Fxf6.

14. ... Rf8 15. Ch7+ Re8 16. De4 et les Noirs ne sont pas mieux.

15. Dxf6 Rf8.

Bilan pour les Blancs :

- gain d'un Pion ;

- le Roi déroqué ;

- un trou en e6,

- le développement des Noirs toujours paralysé.

16. Dc3.

Evidemment pas 16. Dh4? Tg4.

16. ... Fd7 17. Cd4.

Vise la case e6.

17. ... a6 18. Ce6+ Fxe6 19. dxe6 Ch8 20. Dh3.

L'hallali. Les deux derniers coups noirs forcés ont mis hors-jeu leur Cavalier et fixé définitivement le Pion e7 sur sa case de départ. Le Roi noir n'a plus de retraite possible et la Dame noire ne peut toujours pas intervenir.

Les Noirs pouvaient abandonner à ce stade de la partie.

**ABONNEZ-VOUS AU C.D.E.**



20. ... Tg6 21. f5 Tf6 22. g4 c5 23. Fc4.

Pour prévenir 23. ... Da5 avec attaque double.

23. ... d5 24. g5 Abandonnent.

Il n'y avait plus de défense.

**COUPE DE FRANCE** A09/10

90/2T/17

**DEBUT RETI**

P. MARY J. FELBINGER

1. Cf3 d5 2. c4 d4 3. e3 c5 4. exd4 cxd4 5. g3 Cc6 6. Fg2 e5 7. d3 Fd6 8. 0-0 Cge7 9. Cbd2 0-0 10. Ce4 Ff5 11. Ch4 Fxe4 12. dxe4 Dd7 13. Dh5 f6 14. Fd2 De6 15. b3 g6 16. De2 Fc5 17. Fh6 Tfd8 18. a3 g5 19. Cf3 g4 20. Ce1 Fb6 21. Cd3 f5 22. Fg5 Te8 23. f3 fxe4 24. Dxe4 gxf3 25. Fxf3 a6 26. Dh4 Cg6 27. Dh5 e4 28. Fg4 Dd6 29. Tf7 Abandonnent.

**COUPE DE FRANCE** C77/11

91/2T/7

**PARTIE ESPAGNOLE**

J. LLOPART G. ANCEY

1. e4 e5 2. Cf3 Cc6 3. Fb5 a6 4. Fa4 Cf6 5. c3 Cxe4 6. d3 Cc5 7. 0-0 Cxa4 8. Dxa4 Fe7 9. Cbd2 0-0 10. Te1 d6 11. Cde4 b5 12. Dd1 Fg4 13. h3 Fxf3 14. Dxf3 d5 15. Cg3 Dd7 16. Cf5 Tfd8 17. Dg4 Ff6 18. Ch6+ Rh8 19. Dxd7 Txd7 20. Cf5 d4 21. Td1 dxc3 22. bxc3 Tad8 23. Fb2 Txd3 24. Te1 Ca5 25. Ce3 e4 26. Cd1 Cc4 27. Tb1 Td2 28. a3 Cxb2 29. Cxb2 Fxc3 30. Cd1 Fe5 31. g3 T8d3 32. Ce3 Fd4 33. a4 c6 34. axb5 axb5 35. Tb4 Ta2 36. h4 f5 37. Tf1 Fxe3 38. fxe3 Txe3 39. Txf5 Tg3+ 40. Rf1 g6 41. Tf4 Th3 42. Rg1 e3 43. Tbe4 c5 44. Tf7 Rg8 45. Tc7 Tg3+ 46. Rf1 Tf2+ 47. Re1 Tg1#.

**COUPE DE FRANCE** B07/25

90/3T/11

**DEFENSE PIRC**

P. MARY J.-L. BALMELLE

1. e4 d6 2. d4 Cf6 3. Cc3 g6 4. Fg5 c6 5. Dd2 b5 6. Fd3 h6 7. Fe3 Cg4 8. Ff4 e5 9. dxe5 dxe5 10. Fg3 h5 11. Cf3 h4 12. Fxe5 Cxe5 13. Cxe5 Df6 14. f4 Fh6 15. Ce2 Dxe5 16. fxe5 Fxd2+ 17. Rxd2 Th5 18. Cd4 Txe5 19. Cf3 Th5 20. Fe2 Th6 21. Cd4 a6 22. a4 Fb7 23. Cb3 Cd7 24. Ca5 0-0-0 25. Thf1 Th7 26. Rc1 Cc5 27. axb5 cxb5 28. Cxb7 Rxb7

29. Tf6 Tc8 30. Ta3 Tc7 31. e5 Th8 32. Ff3+ Ra7 33. Fd5 Th5 34. b4 Ca4 35. Te3 Cb6 36. Fb3 Cc4 37. Fxc4 bxc4 38. e6 fxe6 39. Texe6 c3 40. Txa6+ Rb7 41. Tfb6+ Rc8 42. Tg6 Tf7 43. Tac6+ Rb7 44. Txc3 Te5 45. Tc4 Abandonnent.

**COUPE DE FRANCE** A91/3

91/5T/3

**DEFENSE HOLLANDAISE**

P. BOUTTIER R. ROELENS

1. d4 f5 2. g3 e6 3. Fg2 Cf6 4. Ch3 Fe7 5. c4 d6 6. 0-0 0-0 7. Cc3 De8 8. e4 fxe4 9. Cf4 c6 10. Cxe4 Cxe4 11. Fxe4 e5 12. Cg2 Cd7 13. Ce3 exd4 14. Dxd4 Ce5 15. f4 Cg4 16. Cxg4 Fxg4 17. Te1 Ff6 18. Dd3 Ff5 19. Fd2 Fxe4 20. Txe4 Dg6 21. Tae1 Tae8 22. Fb4 Txe4 23. Txe4 Td8 24. f5 Df7 25. Fxd6 Fxb2 26. De2 h6 27. Fe5 Fxe5 28. Txe5 Td4 29. Te4 c5 30. Txd4 cxd4 31. Dd3 Dd7 32. Rf2 Rf7 33. g4 Dd6 34. Rg2 b6 35. h3 Rf6 36. h4 Dc5 37. a4 a5 38. Rf3 Dd6 39. De2 d3 40. Db2+ Rf7 41. Db3 Rf8 42. Re3 Dg3+ 43. Rd2 Dxc4 44. Dxd3 Dxc4 45. Dd5 De7 46. Db5 Db4+ 47. Abandonnent.

**COUPE DE FRANCE** A28/3

91/D/2

**PARTIE ANGLAISE**

J.-L. ESNAULT M. POUPINEL

1. c4 e5 2. Cf3 Cc6 3. e4 Fb4 4. Cc3 Cf6 5. Fd3 d6 6. Cd5 0-0 7. a3 Fa5 8. b4 Fb6 9. Cxb6 axb6 10. h3 Cxb4 11. Fb1 Fe6 12. d4 Fxc4 13. dxe5 dxe5 14. Cxe5 Dxd1+ 15. Rxd1 Tfd8+ 16. Fd2 Fb3+ 17. Rc1 Cc6 18. Cxc6 bxc6 19. Fg5 Td4 20. Rb2 Fa4 21. Ff4 Td7 22. g4 c5 23. g5 Ce8 24. e5 g6 25. Fa2 Cg7 26. Tae1 c4 27. Th2 Ce6 28. Fc1 b5 29. Fb1 c5 30. Fe4 Tb8 31. f4 b4 32. Ra1 c3 33. f5 Cd4 34. Ff4 Cb3+ 35. Abandonnent.

**COUPE DE FRANCE** C05/9

91/2T/17

**DEFENSE FRANÇAISE**

P. RENGUAINÉ J.-P. MONZIE

1. e4 e6 2. d4 d5 3. Cd2 Cf6 4. e5 Cfd7 5. f4 c5 6. c3 Cc6 7. Cdf3 Da5 8. Rf2 Fe7 9. Ch3 Db6 10. Tb1 cxd4 11. cxd4 f6 12. Fe3 fxe5 13. fxe5 0-0 14. Fe2 Cdxe5 15. dxe5 d4 16. Ff4 d3+ 17. Rg3 dxe2 18. Dxe2 Cd4

19. Cxd4 Dxd4 20. Thd1 Da4 21. b3 De8 22. Tbc1 Fd7 23. Cg1 Fc6 24. Td2 Fh4+ 25. Rxh4 Txf4+ 26. g4 Dg6 27. Tcd1 Dh6+ 28. Rg3 g5 29. Td8+ Txd8 30. Txd8+ Rg7 31. Td7 Fxd7 32. Abandonnent.

**TOURNOI A.J.E.C. 1200/1991** B20/4a (4.d3)

**DEFENSE SICILIENNE**

A. BIAUX J. VALENTI

1. e4 c5 2. g3 Cc6 3. Fg2 g6 4. d3 Fg7 5. Cf3 Cf6 6. 0-0 0-0 7. Cbd2 e6 8. c3 d6 9. Te1 Tb8 10. d4 b5.

Les Noirs doivent réagir rapidement sur l'aile Dame.

11. b3 Fb7 12. Fb2 cxd4 13. Cxd4 Cxd4 14. cxd4 Db6 15. b4.

La case b3 est libre, les Blancs pensent qu'en amenant des troupes à l'aile Dame, ils pourront contenir l'avancée noire tout en pourrissant le centre sans gêner leur Fou.

15. ... a5.

Ce coup est extrêmement important car après Cb3 il ne serait plus possible et l'attaque à l'aile Dame serait enrayée.

16. bxa5 Dxa5 17. Cb3 Db6 18. a3 Tfc8 19. Dd2 Tc7 20. f3 Tbc8 21. Tec1 Cd7 22. Txc7 Txc7 23. Df2 f5.

23. ... Ce5 24. dxe5 Dxf2+ 25. Rxf2 Tc2+ 26. Rg1 Txb2 27. Ca5 Fa6 28. exd6 Td2 avec avantage aux Noirs, 29. Tc1.

24. exf5 gxf5 25. Te1 Fd5 26. Ca1.

26. Cc1 b4 27. axb4 Dxb4 28. Cd3 Da4 29. Ta1 Db3 30. Ce1 Tb7 31. Fa3 Dc3 32. Cc2 Fb3.

26. ... b4.

Le coup le plus important de la partie. Les pièces lourdes noires vont occuper tout le terrain.

27. axb4 Dxb4 28. Td1 Tb7 29. Td2 Cb6.

Je suis encore triste d'avoir joué ce coup. En première analyse j'ai cru que 29. ... Da4 aboutissait à une finale avec une pièce de plus, donc gagnante mais moins esthétique. C'est tout le contraire.

29. ... Da4 30. Td3 Fc4 31. Te3 Txb2 32. Dxb2 Dd1+ 33. Rf2 Fxd4 34. Dxd4 Dxd4, les Noirs ont un avantage décisif.

30. Tc2 Ca4 31. Tc8+ Rf7 32. f4 Dxb2 33. Cc2.

33. Dxb2 Txb2 34. Tc7+ Rg6 35. Fxd5 Fxd4+ 36. Rf1 exd5.

33. ... Dc1+ 34. Ff1.

34. De1 Fxd4+ 35. Rf1.

34. ... Tb2.

34. ... Cb6 35. Tc3 Cc4 36. De2 Tb1 37. Txc4 Dxf1+ 38. Dxf1 Txf1+ 39. Rxf1 Fxc4+ 40. Re1 Fb3 41. Ca3 Fxd4 42. h3.

35. Tc7+.

35. De2 Re7 36. Tc7+ Rd8 37. Tg7 Txc2.

35. ... Re8 36. Abandonnent.

En effet après 36. g4 Ff6 37. g5 Fd8 38. g6 hxg6 39. Tc8 Rd7 40. Txd8+ Rxd8 41. Dh4+ Rc8 42. Dh8+ Rc7 43. Dg7+ Rb6 44. Dd7 Dxc2 45. Dxd6+ Ra5 46. Da6+ Rb4 47. Db5+ Rc3. Le Roi noir se met à l'abri et les Blancs ne peuvent plus se défendre, 0-1.

J. VALENTI.

**TOURNOI 1201** B79/17

**SICILIENNE (DRAGON)**

MARTIN CLERE

1. e4 c5 2. Cf3 d6 3. d4 cxd4 4. Cxd4 Cf6 5. Cc3 g6 6. Fe3 Fg7 7. f3 0-0 8. Dd2 Cc6 9. Fc4 Fd7 10. 0-0 Da5 11. Fb3 Tfc8 12. h4 Ce5 13. Rb1 Cc4 14. Fxc4 Txc4 15. Cb3 Dc7 16. Fd4 Fe6 17. h5 a5 18. hxg6 hxg6 19. a4 Tb4 20. Th4 Fxb3? 21. cxb3 Txb3 22. Cd5 Dd7 23. Tdh1 De6 24. Cc7 Dc8 25. Cxa8 Dxa8 26. g4 e5 27. Fe3 b5 28. T4h3 Cxe4 29. Dh2! Abandonnent, 1-0.

**TOURNOI EU/H/GT/222**

**PARTIE ITALIENNE C 54/16**

K. RINCK J. MARTIN

1. e4 e5 2. Cf3 Cc6 3. Fc4 Fc5 4. c3 Cf6 5. d4 exd4 6. cxd4 Fb4+ 7. Fd2 Fxd2+ 8. Cbx2 d5 9. exd5 Cxd5 10. Db3 Cce7 11. 0-0 0-0 12. Tfe1 c6 13. a4 Db6 14. Da3! Fe6 15. Tad1 Tad8 16. a5 Dc7 17. Cg5 Fg4 18. f3? Fh5 19. Te4 Fg6 20. Te5 h6 21. Cge4 Cf5! 22. Fxd5 cxd5 23. Cc3 Cxd4 24. Te7 Dc8! 25. Cf1?? Cc2! 26. Db3 Dc5+ 27. Abandonnent, 0-1.

**TOURNOI EU/II/GT/167**

**DEFENSE PETROV C 42/16 33**

MARTIN H. RAM

1. e4 e5 2. Cf3 Cf6 3. Cxe5 d6 4. Cf3 Cxe4 5. d3! Cf6 6. d4 Fe7 7. h3 0-0 8. Fd3 Cc6 9. c3 b6 10. 0-0 Fb7 11. Fg5 Te8 12. Cbd2 Cd5 13. Fxe7 Txe7?! 14. c4?! Cf4! 15. Fe4 d5 16. cxd5 Cxd5? 17. Tc1 Te6 18. a3 Dc7 19. Cg5! Th6 20. Cdf3 Cd5 21. Db3! Cce7 22. Ce5 Th5 23. Cgxf7 De8 24. Txc7! Abandonnent, 1-0.



# COURS DE PERFECTIONNEMENT POUR DEBUTANTS

Par Jacques NEGRO

Arbitre F.I.D.E.

COURS N° 170

(Concours Echelle Permanent)

## LES CASCADEURS DE L'ECHEQUIER

Sponsorisé par Vidéo 06, Nice-Echecs, l'A.J.E.C. et l'Action Culturelle de la Ville de Nice, notre jeu 1993 est ouvert à tous les lecteurs du « Courrier des Echecs » et (nouveau !) par l'expédition (propagande) à 30 clubs d'Echecs F.F.E.

Pas de classement général, ni d'ex aequo. Seulement 50 % des points pour participer au tirage au sort (40 prix), qui aura lieu à Nice-Echecs (en public) par M. André Barthe, adjoint au maire, délégué aux affaires culturelles de la ville de Nice.

### LISTE DES PRIX :

- 1-5 Une vidéo-cassette (film)
- 6-10 Un disque 45 T + une médaille de la ville de Nice.
- 11-20 Une brochure échecs.
- 21-40 Un cahier d'échecs pour noter les parties A.J.E.C.

et une poupée niçoise à la première féminine A.J.E.C.

• Envoyez vos réponses à :

Jacques NEGRO (Echecs) Journal « Nice-Matin » 214, route de Grenoble 06290 Nice Cedex 3 avant le 15 du mois suivant.

### DIAGRAMME N° 11

« Tenir la dragée haute  
à quelqu'un »



Trait aux Noirs

Depuis quelques coups le Roi noir demande à son « épouse » de passer à l'attaque, mais elle refuse, finalement c'est le Fou qui ouvre le bal.

**Question n° 11 :** A vous de jouer !

Comment exploiter cette belle position ? (3 points).

### DIAGRAMME N° 12

« Un bon cheval va bien tout seul  
au ... mat »



Trait aux Blancs

Les Noirs avaient l'intention de jouer Cc5 et Ce4, fixant complètement le Cavalier sur la case centrale, mais les Blancs préparent un retournement de... position.

**Question n° 12 :** A vous de jouer !

Les Blancs jouent et gagnent. C'est difficile mais rapide (3 points).

**ABONNEZ-VOUS  
AU C.D.E.**

### DIAGRAMME N° 13

« Il y a un commencement à tout »



Trait aux Blancs

Voulant à tout prix obtenir le gain les Noirs viennent de jouer Fc8-d7. Du haut de sa Tour le Roi blanc passe à l'action.

**Question n° 13 :** A vous de jouer !

Fd7? une faute. Comment obtenir le gain ? (3 points).

### DIAGRAMME N° 14

« Avec les Fous, il faut foller »



Trait aux Blancs

Les Noirs veulent sécuriser l'aile Roi, mais comme on le verra, ce sera irréalisable.

**Question n° 14 :** A vous de jouer !

Comment exploiter la faiblesse de la colonne « c » ? (3 points).

### DIAGRAMME N° 15

« Qui va doucement va loin »



Trait aux Blancs

Echec et mat ! Combien de fois n'avez-vous pas entendu ces mots tombant comme une sentence et synonymes de victoire... ou de défaite.

A votre tour vous avez envie de mater votre... chroniqueur.

A moi NEGRO, les Noirs.

**Question n° 15 :** A vous de jouer !

Vous pouvez me mater. Mais c'est long, mais qui va doucement mate ! Comment ? (3 points).

### NICE-ECHECS

Vous propose (Liquidation) :

Les brochures : Le Gambit Pierre Morra (10 F), L'échiquier en folie (20 F), Les jeux de l'échiquier (20 F) et l'Histoire des Echecs Niçois (10 F) ou le lot des 4 brochures 50 F. A Nice-Echecs, Sainte-Claire, 06670 Levens, CCP 2867 74 A Marseille.

Et les 10 cahiers pour noter les parties par correspondance : 100 F (franco) !.

### PROPAGANDE A.J.E.C.

Nous cherchons pour notre propagande auprès des jeunes et pour notre service de presse des parties miniatures de moins de 15 coups.

UNE BONNE IDEE DE CADEAU !

**UN ABONNEMENT AU « C.D.E. »**



### SOLUTIONS DU COURS N° 169

**Question n° 6 :** 1. ... axb2+ 2. Rxb2 Txa2+ 3. Rxa2 Da3+ mat. Si 3. Dxa2 Dc3 et si 3. Rb3 Da3+ mat. Reste le coup 3. Rc1 (le meilleur pour éviter le mat) mais les Noirs gagnent la Dame par Tc2+ (3 points).

**Question n° 7 :** 1. Cxf7 Txf7 (pratiquement forcé) 2. Ta7 Fe7 3. Txf7 Dxf7 4. Txe7 gagne (3 points).

**Question n° 8 :** 1. ... Cd3 gagne, une figure à cause du mat du Couloir (3 points).

**Question n° 9 :** 1. Tx6 fx6 2. Td7+ Rc8 3. Txb7 Tf8 (en principe... le seul coup) 4. Cd7 Fd2+ 5. Re2 (si 5. Rxd2 Td8) et les Blancs gagnent (3 points).

**Question n° 10 :** 1. ... Te3 ! (la bombe) 2. Fxe3 (si Dg2 Fxd3 gagne) 2. ... Dxc3+ 3. Fc2 Fxd3 4. Tf2 (si 4. Th2 Da1+ 5. Rd2 Fb4+ 6. Rxd3 Dc3+ 7. Re2 Dxc2 et mat). Reste 4. ... Fe4 5. Fd4 Fa3+ 6. Rd1 les Noirs gagnent la Dame (3 points).

## NOS TOURNOIS

### CHAMPIONNAT DE FRANCE 1992

74.	Peyrat - Baron .....	0,5-0,5
75.	Druon - Moriceau .....	0,5-0,5
76.	Berriot - Dieu .....	0-1
77.	Berriot - Michaud .....	0-1
78.	Sarran - Druon .....	1-0
79.	Berriot - Raques .....	1-0
80.	Danzanvilliers - Verdier .....	0-1

#### Classement provisoire

1.	Baron (1) .....	8,5
	Jean (1) .....	8
3.	Simon (0) .....	7,5
4.	Michaud (2) .....	7
5.	Cardier (6) .....	6,5
	Druon (3) .....	6,5
7.	Raques (2) .....	5,5
8.	Moriceau (4) .....	4,5
	Dieu (2) .....	4,5
10.	Peyrat (8) .....	4
11.	Sarran (6) .....	4
12.	Berriot (4) .....	3,5
	Liot (3) .....	3,5
	Danzanvilliers (1) .....	3,5
15.	Verdier (7) .....	3

Le chiffre entre parenthèses indique le nombre de parties en cours.

### ATTENTION !

**Date de clôture  
du Championnat de France 1992 :**  
**6 mai 1993**

Les parties non achevées à cette date seront arrêtées, et les feuilles de parties devront être transmises au plus tard le 21 mai 1992 (cachet postal faisant foi) au directeur de l'épreuve, correcte-

ment remplies, avec diagramme indiquant la position et le trait. Les demandes de gain et de partie nulle devront être accompagnées d'analyses sérieuses sur feuilles séparées et de façon anonyme. (Le rôle de l'arbitre est de vérifier les analyses du joueur, et non d'analyser lui-même la position.)

Si le directeur de l'épreuve n'est pas en possession des feuilles de parties manquantes dans le délai prescrit, les joueurs se verront attribuer chacun zéro point.

### TOURNOIS QUALIFICATIFS

#### Nouveaux tournois

2393	(VMT = 622) H. Gillon, R. Doumes, P. Renguaine, L. Van Damme, J.-P. Caillol.
3609	F. Delarge, C. Husser, D. Noyelle, H. Pellet, J. Selun.
3610	E. Hartmann, C. Lalanne, M. Masoero, G. Van Eckhout, M. Vuillemot.
4098/1	O. Mavré, J.-M. Hagnère, C. Bajoue, O. Loeub, E. Le Discot.
4099	B. Godinat, O. Alpern, S. Rousseau, A. Lafolie, A.-M. Trivery.
4100	D. Dupont, J.-P. Babugeon, P. Le Ven, A. Bacari, P. Poustis.

#### Résultats

2371	1. M. Lassalle, 7,5 ; 2. A. Lelong, 5 ; 3. J.-M. Barré, 4 ; 4. A. Vandystadt, 3,5 ; 5. J.-L. Gac, 0 (abandon injustifié).
3583	1. B. Sireta, 7,5 ; 2. Ph. Lemaire, 6,5 ; 3. M. Lefebvre, 3 ; 4. A. Dargent et M. Vanthourot, 1,5.
3585	1. G. Abbal, 5 ; 2. M. Doudon et H. Pellet, 4,5 ; 4. M. Dupont, 3,5 ; 5. R. Biguet-Petit-Jean, 2,5.
3586	1. D. Coquel, 7,5 ; 2. R. Doumes, 5 ; 3. J. Flecher, 4 ; 4. G. Gessier, 3,5 ; 5. M. Mohan (disqualifié).
4058	1. J.-C. Verstroeten, 7 ; 2. M. Bennett, 5,5 ; 3. S. Valentin, 5 ; 4. J.-F. Vapillon, 2,5 ; 5. J.-P. Beillaie, 0.

### TOURNOIS A TROIS JOUEURS

#### Nouveaux tournois

1599	(Française) Rectification : C. Wailly remplace C. Garcia.
1604/2	R. Debrus, E. Dury, A. Zurano.
1605/4	J. Crassous, A. Schreiber, A. Huet.
1606/4	A. Tomaszewski, A. Huet, M. Bousac.
1607/2	Y. Destaing, A. Biro, J.-C. Martine.
1608/3	H. Toussaint, J. Lesecq, D. Aubron.

#### Résultats

1511	(Française) 1. J.-P. Monzie, 2,5 ; 2. T. Desitter, 2 ; 3. F. Fournier, 1,5.
1518	(Française) 1. D. Renard, 3,5 ; 2. M. Mondy, 1,5 ; 3. P. Legrand, 1.
1519	(Française) 1. C. Brebion, 4 ; 2. F. Marche, 2 ; 3. P. Perrenot, 0.
1530/3	1. F. Dufresne, 3 ; 2-3. C. Lalanne et P. Joguet, 1,5.

### COUPE DE FRANCE

#### Nouveaux tournois

#### Premier tour :

93/1T/1	D. Da Silva - J.-P. Bellay.
93/1T/2	G. Labadie - J. Ballester.
93/1T/3	Ph. Chopin - J.-M. Hagnère.
93/1T/4	J.-M. Hagnère - J.-P. Babugeon.
93/1T/5	Ph. Chopin - L. Lamole.

#### Deuxième tour :

93/2T/1	A. Caille - L. Lamole.
93/2T/2	D. Gourion - D. Bouchez.
93/2T/3	E. Hug - Ph. Lemaire.
93/2T/4	X. Manne - M. Plantet.
93/2T/5	G. Vuillemin - J.-M. Mondoloni.

#### Troisième tour :

93/3T/1	Ph. Lemaire - F. Poithier.
---------	----------------------------

#### Quatrième tour :

93/4T/1	A. Ballester - R. Boutonnet.
93/4T/2	J.-P. Viret - G. Jardin.

#### Quart de finale :

93/Q/1	M. Litique - F. Delort.
--------	-------------------------

**Rectificatif :** Dans le n° 414 lire 92/1T/48 J.-M. Jaumin-L. Leclerc.

#### Résultats

#### Premier tour

92/1T/10	E. Hug - D. Juric .....	2-0
92/1T/17	X. Manne - P. Legrand .....	2-0
92/1T/26	Th. Genestier - C. Pereira .....	1,5-0,5
92/1T/34	L. Lamole - G. Vuillemin .....	1-1
		(2 nulles)

92/1T/35	A. Dargent - C. Garcia .....	2-0
92/1T/44	R. Giappesi - J.-M. Mondoloni .....	0-2
		(Décès)
92/1T/45	Ph. Lemaire - Cl. Dupui .....	2-0

#### Deuxième tour

91/2T/12	J.-P. Descotes - J.-L. Krauss .....	2-0
92/2T/18	R. Fernandez - A. Richou .....	0-2

#### Troisième tour

92/3T/5	J. Felbinger - F. Alozy .....	2-0
---------	-------------------------------	-----

#### Quatrième tour

91/4T/2	J. Martin - X. Svahn .....	0,5-1,5
92/4T/8	G. Jardin - P. Bertin .....	2-0
		(AJ)

#### Cinquième tour

91/5T/4	M. Litique - D. Charpentier .....	1,5-0,5
92/5T/4	J. Negro - F. Delort .....	0-2
		(AJ)

### MATCHES DEFIS

#### Nouveaux matches

#### 93/...

1,2	Y. Poirrier - V. Simon
3	M. Lambeye - S. Morin
4	F. Henriot - D. Langlois
5,6	P. Thirion - M. Doudon
9,10	P. Bonneau - P. De Backer
11,12	O. Vasseur - S. Danger
13,14	G. Duriez - O.-W. Antonoff
15,16	P. Loustau - P. Boissier
17,18	Y. Beraud - P. Thirion
19	P. Legrand - J.-F. Croix
20,21	F. Pillot - B. Tinture

#### Résultats

91/...	83	D. Langlois	-	F. Henriot
--------	----	-------------	---	------------

#### 92/...

48	A. Decamp	=	T. Geslain
50	G. Descroix	=	B. Wagner
51	B. Wagner	=	G. Descroix
58	P. De Backer	=	P. Bonneau
59	P. Bonneau	+	P. De Backer
69	S. Morin	+	M. Wambergue
106	P. De Backer	+	L. Corbin
112	P. Perron	-	Y. Gobet
120	L. Lamole	+	Y. Bachimant
124	M. Doudon	-	P. Thirion
125	P. Thirion	+	M. Doudon

#### 93/...

5	P. Thirion	+	M. Doudon
6	M. Doudon	=	P. Thirion

**ABONNEZ-VOUS AU C.D.E.**



## CHAMPIONNATS REGIONAUX

### LANCEMENT

Les championnats régionaux toutes catégories se déroulent suivant les règlements des Tournois A.J.E.C. Cette compétition est ouverte à tous les joueurs affiliés ou non affiliés à l'A.J.E.C. à titre d'essai uniquement et cela pour une période de 18 mois, au-delà de cette limite, les joueurs non A.J.E.C. souhaitant participer à :

- un autre championnat régional,
- une finale,

devront impérativement acquitter le montant de la cotisation A.J.E.C.

La formule d'organisation d'un championnat régional dépend du nombre de joueurs inscrits soit en :

- Formule I avec un seul tour, si le nombre de joueurs inscrits est égal ou inférieur à 11 joueurs,
- Formule II avec deux tours (éliminatoires et finale), si le nombre de joueurs inscrits est supérieur à 11 joueurs.

La formule d'organisation est communiquée dès la clôture des inscriptions.

### 6° CHAMPIONNAT DE PICARDIE 1993

**Départements :** 02, 60, 80.

**Date de départ :** le 1<sup>er</sup> juin 1993.

**Clôture des inscriptions :** le 30 avril 1993.

**Directeur régional :** M. Christian ROBESON, 6, allée de Langenfeld, 60300 SENLIS.

**Droits d'inscription :** 12 timbres à 2,50 F.

**A préciser impérativement :** votre nom, prénom, adresse.

**Joueur non A.J.E.C. :** préciser votre classement ELO si possible.

**Fin du championnat :** le 1<sup>er</sup> décembre 1994.

**Arbitrage :** le 16 décembre 1994.

**Nombre de parties à jouer :** 10 parties au maximum.

**Départage des ex aequo :** Sonneborn-Berger, Buchholz, Bridier.

**Qualification :** à l'inter-régional.

### RESULTATS

#### 2° CHAMPIONNAT POITOU-CHARENTE 1989 - FINALE

**M. DAVID-BORDIER** nous communique les résultats et le classement final. C'est **M. DAVID-BORDIER** qui s'attribue le titre de champion régional au départage devant M. RENAUD.

1. David-Bordier, 7,5 (+ 5 = 5) (SB = 24) ; 2. O. Renaud, 7,5, (SB = 23,5) ; 3. J.-L. Sabourin, 7 ; 4. R. Courtin, 6 ; 5. Y. Jovino, 0 ; B. Favre, 0 (A. J.).

M. David-Bordier est donc qualifié pour la finale du 8° inter-régional ; l'A.J.E.C. lui adresse toutes ses félicitations.

#### 4° CHAMPIONNAT BOURGOGNE 1991 - PRELIMINAIRES

**M. Gilles BASTION** nous communique les résultats et le classement final du tour préliminaire. Sont qualifiés pour la finale, les trois premiers de chaque groupe.

##### Groupe A :

1. B. Montangerand, 6 (SB = 13,25) ; 2. O. Antonoff, 6 (SB = 11) ; 3. B. Rey, 5,5 ; 4. A. Garnier, 4,5 ; 5. P. Gallini, 3 ; 6. Bec, 0 ; Mohun, 0 ; Monat 0.

##### Groupe B :

1. M. Doudon, 5,5 ; 2. J.-D. Bertrand, 5 ; 3. P. Thirion, 4,5 (SB = 13,25) ; 4. Y. Gouat, 4,5 (SB = 10,75) ; 5. J. Chevalot, 4,5 (SB = 4,25) ; 6. M. Saez, 1,5 (SB = 4) ; 7. Desruelle, 1,5 (SB = 3,75).

#### 5° CHAMPIONNAT VAL-DE-LOIRE 1991 - PRELIMINAIRES

**M. J.-F. BAUDOIN** nous communique les résultats et le classement final du tour préliminaire. Les trois premiers joueurs de chaque groupe sont qualifiés pour la finale.

##### Groupe A :

1. Bellardi, 5,5/6 ; 2. Plessier, 4,5 ; 3. Pellegrin, 4 ; 4. Desmoulières, 3,5 ; 5. Chatard, 2 ; 6. Bennett, 1,5 ; 7. Roussier, 0.

##### Groupe B :

1. Kapala, 4/5 (au départage Bridier) ; 2. Balaian, 4 ; 3. Gauret, 3,5 ; 4. Masset, 2,5 ; 5. Affagard, 1 ; 6. Huet, 0.

Je remercie MM. Kapala, Gauret, Masset pour leur adhésion à l'A.J.E.C. (c'étaient des non A.J.E.C. en 1991).

### AVIS DE LANCEMENT

#### 4° CHAMPIONNAT ILE-DE-FRANCE 1991 - FINALE

**M. Guy GAILOT** nous informe du lancement de la finale du 4° championnat régional d'Ile-de-France 91 avec la participation de MM. :

1. C. Brebion, 744 ; 2. J.-L. Duriez, 712 ; 3. L. Piraud, 705 ; 4. E. Pierre, 697 ; 5. G. Montane, 680 ; 6. L. Tinture, 670.

Chaque joueur dispute deux parties contre chaque adversaire.

Fin de la finale le 15 août 1994.

Arbitrage le 1<sup>er</sup> septembre 1994.

#### 6° CHAMPIONNAT VAL-DE-LOIRE 1993

**M. J.-F. BAUDOIN** nous informe du lancement du 6° championnat régional Centre Val-de-Loire 93 avec la participation de MM. :

1. B. Thinat, 686 ; 2. S. Kapala, 624 ; 3. P. Brisson, 621 ; 4. C. Pereira, 577 ; 5. P. Masset, 571 ; 6. P. Legrand, 556 ; 7. M. Bennett, 523 ; 8. R. Gauret, 507 ; 9. P. Carlier, 419.

#### 5° CHAMPIONNAT DE BOURGOGNE 1993

**M. Gilles BASTION** nous informe du lancement du 5° championnat régional de Bourgogne 1993 avec la participation de MM. :

1. M. Doudon, 651 ; 2. Y. Gouat, 633 ; 3. O. Antonoff, 612 ; 4. B. Rey, 603 ; 5. E. Schrader, 584 ; 6. O. Bernard, 578 ; 7. M. Saez, 461 ; 8. J. Chevalot, 457 (non A.J.E.C.).

N. B. : M. CHEVELOT est autorisé à participer à titre d'essai pour 18 mois.

## GUIDE PRATIQUE DES FINALES DE TOURS

En 52 pages, le GMI Edmar MEDNIS nous explique toutes les finesses de ces finales si courantes (49 F).

A commander (+10 F de port) à :

**AZUR-ECHECS**  
5, avenue Malausséna  
06000 NICE

## CLASSEMENT A.J.E.C.

3321	Abdat R.....	566,434		235	Bertin P.....	657	2115
10	Adrian P.....	738	2255	236	Bertola Th.....	741	2270
24	Algaba P.....	685	2175	240	Bertrand J.-D.....	697	2295
29	Alozy F.....	615	2145	284	Blanchard Ph.....	577,311	
40	Andrieux P.....	789,141	2345	286	Blaszczky F.....	438	1720
2846	Ansquer P.....	500,500		2706	Bleunven A.....	831,169	2435
48	Antonoff O.....	595	2000	296	Bobel Ph.....	617	2080
54	Arnaud Ch.....	479,195	1850	305	Boissel B.....	804	2535
81	Augereau C.....	623,295		317	Bonnal L.....	517	1905
3032	Ayala M.....	404,280	1540	2852	Bonneau P.....	575,307	2065
88	Aymard M.....	586	1970	325	Bonnet J.....	679	2125
3033	Azzoug Samir N.....	486,354	1830	337	Boucher D.....	514	1870
3407	Bachimont Y.....	460,460		2875	Bouchez D.....	662,338	2140
97	Bacis J.-F.....	548	1830	342	Boudignon S.....	654	2135
108	Baixes P.....	731	2265	2882	Boulet B.....	458,324	
117	Ballan M.....	531	1610	375	Boutonnet R.....	668	2145
118	Ballester A.....	599,270		376	Bouttier P.....	741	2250
119	Ballester J.....	566,405		2704	Bouverot O.....	822,178	2280
120	Ballester R.....	628	2105	385	Brebion Ch.....	755	2265
133	Baron D.....	831	2325	395	Bridier Ch.....	584	1870
137	Barre J.-M.....	623	2085	405	Brisson P.....	615	2090
148	Basmaison M.....	602	2060	427	Bunlon G.....	416,211	1605
152	Bastion G.....	541	2200	441	Cadiergues L.....	415,313	1610
158	Baudoin J.-F.....	715	2110	444	Cadiou J.....	762,125	2330
3237	Beau A.....	614,358		453	Calamuso M.....	499	1830
170	Beaulieu M.....	589	2130	493	Carre Y.....	503	1650
171	Beaumont Ph.....	511	1810	507	Caumes J.....	864	2230
177	Beck G.....	659	2140	514	Cazenave A.....	671	2115
182	Bedu J.-P.....	538	2035	518	Cebollero D.....	586	1995
184	Bellœil J.-P.....	356,308	1515	536	Charpentier D.....	705	2360
185	Bekaert X.....	629	2085	537	Charpentier J.-C.....	580	1945
2108	Bellas A.....	819	2385	541	Charrier J.-C.....	505	1840
2708	Bennett M.....	509	1830	546	Chastanet G.....	545	1895
219	Berenguer Ph.....	620,230	2025	549	Chatard P.....	533,374	
229	Berriot B.....	783	2275	3314	Chelalou B.....	551,417	
231	Bert M.....	543	1920	3190	Cherrier J.....	538,376	



570	Chevalier Ch.....	482,382		1081	Garcia C.....	492	1905
590	Chorfi K.....	719	2425	3112	Gauret R.....	507,493	
3062	Christiaens R.....	520,394		1103	Geider F.....	759	2300
599	Cimolai J.....	647	2080	1107	Genestier Th.....	601	2030
601	Cipriani G.....	567,326	1970	1113	George J.-L.....	710	2215
604	Claret L.....	643	2095	3121	Gerolami H.....	530,376	
3371	Clerc E.....	500,500		2923	Geslain D.....	508,346	
633	Coquemer P.....	758	2365	1120	Geslain Th.....	534	1860
635	Corbin L.....	499	1865	3101	Girard G.....	500,500	
660	Courtin R.....	685	2055	1143	Giraudet A.....	607	2290
3191	Croix J.-F.....	574,348	2035	3310	Gislard G.....	599,401	
2842	Curran F.....	754,160	2265	3232	Gobet Y.....	633,367	2175
681	Czarnik A.....	532	2010	3125	Godinot B.....	457,171	1690
3075	Da Silva D.....	500,382		2925	Gonzalez C.....	544,380	
683	Dacquain S.....	587	2040	1168	Gout Y.....	633	2030
694	Danzanvilliers P.....	709	2325	1180	Gourion D.....	557,423	
695	Dargent A.....	543	1815	3265	Gourlaouen C.....	510,482	
702	David-Bordier Ch.....	678	2285	1185	Grandjean P.....	645,209	1920
2876	De Backer P.....	497	1895	3195	Graziani V.....	509,491	
824	De Winne R.....	481	1710	1193	Gregoire Th.....	538	1995
713	Decallonne B.....	676	1925	1196	Griesmann M.....	728	2295
715	Decamp A.....	534,168	1855	1197	Grillon J.-M.....	523	1960
729	Deiber J.....	528	1820	1212	Grotars G.....	599	1985
743	Delarge F.....	545	1710	1243	Guineret H.....	643	2090
746	Delbecque Ch.....	711	2215	2762	Guyon P.....	569,337	
747	Delbos J.-L.....	666	2120	1252	Halatre D.....	517	1890
766	Delort F.....	828	2465	1267	Hautcœur D.....	606,298	
771	Delrieu J.-L.....	654	2010	1270	Hebrard J.-M.....	498	1940
3263	Demange P.....	552,448		1274	Helena P.....	553	1975
803	Deschamps P.....	716	2210	1283	Henriot F.....	702	2180
804	Descotes J.-P.....	680	2175	1289	Herold M.....	684	2215
805	Descroix G.....	742	2325	1303	Horaud P.....	461	1750
806	Desitter Th.....	638	2115	1305	Hostachy T.....	644	2220
810	Desmoulières S.....	675	2070	1308	Houssais L.....	637	1970
2906	Desruelle P.....	484,380		2932	Huet Ch.....	592,308	2005
823	Devocelle L.....	728	2220	1315	Hug E.....	686,153	2240
827	Dhieux F.....	619	1865	1321	Hurel C.....	584	2015
3257	Didion Th.....	510,434		1324	Husser C.....	557	1955
831	Dienne J.....	694	2215	1325	Ibanez J.-L.....	613,113	2025
832	Dieu B.....	782	2260	1329	Ivanoff P.....	636	2255
848	Dormoy P.....	619	1950	1342	Jamey P.....	696	2210
852	Doudon M.....	624	2115	1346	Jardin G.....	689	2245
853	Douliez J.....	658,200	2170	1361	Jezequel B.....	575,189	1900
2909	Dournes R.....	643,157	2080	1362	Jimenez G.....	722	2275
864	Druon R.....	817	2350	1368	Jordan J.....	763	2435
869	Dubleumortier A.....	595	1965	1370	Jorro J.....	676	2230
910	Dupont E.....	668	1970	1385	Jund C.....	517	1865
911	Dupont M.....	529	1835	3134	Juric D.....	574,376	2070
3374	Dupui C.....	490,490		1398	Kazazian S.....	522,201	1895
3328	Durand A.....	490,490		1399	Keith D.....	702	2430
920	Durel A.....	512	1720	1421	Krauss J.-L.....	622	2075
922	Duriez J.-L.....	700,163	2165	1425	Kroumba P.....	513,124	1825
943	Eeckhout J.-L.....	661	2085	1427	Krumbelcker Ch.....	625	1950
978	Fance M.....	714	2375	1441	Lacoste A.....	567	2180
980	Farcy F.....	904	2380	3375	Lafont J.-P.....	494,494	
988	Fauvel Ph.....	670,139	2190	3266	Lambert S.....	540,460	
995	Felbinger J.....	645	2095	1469	Lamole L.....	525	1875
1002	Fernandez R.....	520	1810	1477	Langlois D.....	702	2210
1012	Fister B.....	635	1965	1490	Lassalle M.....	693	2315
1015	Flecher J.....	562	2085	1497	Laurent P.....	554	1920
1023	Fogel D.....	643,216	2080	1505	Lavoisier F.....	638	2100
1033	Fourot D.....	551,184	1925	1555	Le Goff G.....	697	2200
1041	François G.....	796	2315	1583	Le Nineze H.....	628	2040
1055	Gaidot G.....	631	2030	1604	Le Savouroux H.....	667,168	2110
1056	Gaillard B.....	562	1935	1527	Leconte J.-O.....	802	2285

3273	Legrand Pascal.....	525,315	1930
1571	Lemaire Ph.....	667	2155
1576	Lembeye M.....	675	2265
3196	Lentz F.....	609,313	
1587	Leotard Ch.....	735,265	
1613	Letoret B.....	453	1675
1625	Licata L.....	632,101	2240
1633	Litique M.....	766	2225
1637	Lioport J.....	514,156	1770
3456	Loeub O.....	500,500	
1649	Lorin F.....	659	2275
1659	Mabire P.....	608,264	
3147	Maier G.....	469,109	1730
1681	Malak J.-M.....	486	1780
1696	Mandin Ch.....	676	2105
1697	Manne X.....	599,269	1995
1701	Mantey J.-P.....	739	2270
1712	Mare A.....	626	2070
1732	Martin J. 06100.....	676	2155
1735	Martine J.-M.....	795	2215
1741	Mary P.....	739	2315
1743	Masoero M.....	547,105	1945
2952	Mattioli L.....	435,415	
3152	Mazingue S.....	445,361	
1778	Menetrier M.....	667,126	2140
1802	Mezzarobba G.....	628	2130
1811	Michel P.....	683	2065
2955	Mignien A.-J.....	601,283	2045
1822	Millet Ch.....	544	1925
1832	Mohand Oussaid M.....	604,254	2015
1843	Montane G.....	697	2200
2959	Monteil P.....	574,262	1930
3442	Montes Ch.....	550,450	
1849	Monzie J.-P.....	586	2010
1863	Moriceau P.....	769	2265
1865	Morin S.....	621,158	1985
1871	Mostrag R.....	555	1930
1910	Nicolas C.....	599	1985
1913	Nicolas O.....	508,368	
3269	Normand S.....	457,371	
1968	Papet C.....	603	1985
2002	Pellaton B.....	741	2170
2013	Pereira C.....	569	2030
2018	Perrard M.....	605,257	2005
3333	Perrin Y.....	531,407	
2025	Perron P.....	552	1975
2044	Peyrat O.....	850,120	2445
2052	Picard J.....	587,144	2045
2067	Piguet-Ruinet F.....	564	1960
2068	Pijourlet Ph.....	530	1855
2069	Pillot F.....	563,200	2080
2070	Pincon G.....	502	1640
2080	Piraud L.....	717,133	2140
2088	Plessier F.....	614	2045
2092	Poggio P.....	538,107	1850
2095	Poinsignon A.....	672	2165
2098	Poithier F.....	655	2075
2102	Poli A.....	525	1815
2103	Pommart P.....	615	2090
3351	Poupon P.....	483,431	
2124	Prevel J.....	656,155	2175
2164	Randisi S.....	543	1940
2168	Raucy P.....	460	1860
2177	Remise J.....	654	2105
2695	Renard D.....	696,156	2305

2183	Renaud O.....	683	2135
2186	Renguaine P.....	642,165	2100
2193	Revenu J.....	641	2045
3271	Richou A.....	596,328	
2221	Rivière M.....	613	1935
2228	Robeson Ch.....	720	2270
2232	Roblette Y.....	528	1825
2243	Roignot P.....	697	2250
2980	Roumilhac F.....	453,453	
2266	Rousseau Ch.....	524	1905
3445	Rousseau S.....	550,450	
2277	Roynet S.....	605	1970
2291	Sabourin J.-L.....	627	2100
2981	Saez M.....	457,359	1740
2324	Sarran F.....	818	2325
2333	Savelli D.....	617,219	2155
2347	Schmitt C.....	570	1955
2358	Schrader E.....	589	1930
2361	Schurra G.....	551	1960
2363	Schwab D.....	587,223	
2379	Senay D.....	688	2205
2397	Simon G.....	796	2150
2409	Sireta B.....	628	2190
2416	Sonnet J.-P.....	683	2230
2417	Sorel P.....	570	2085
2418	Sorhouet J.....	703	2180
2424	Soulas P.....	591	1885
2427	Soust J.-J.....	637,299	
2440	Steffann J.-P.....	713	2135
2444	Stepien G.....	566,104	1985
2455	Svahn X.....	671	1995
3200	Szacherski W.....	514,418	
2473	Teboul R.....	636	2155
2491	Thimognier D.....	784	2385
2494	Thirion P.....	613	2100
2502	Tinture L.....	673,140	2160
2506	Tombette Ph.....	776	2510
2519	Treiber J.....	622	2015
3457	Trivery A.-M.....	500,500	
2530	Trouillet F.....	593	1960
3175	Vadot Ch.....	717,283	2200
2998	Vaillard J.-P.....	550,302	1770
2547	Valet G.....	607	2045
2562	Van Eeckhout G.....	589	1955
2558	Vandervorst M.....	599	1830
2561	Vandystad A.....	619,175	1965
2568	Vanthourot M.....	510	1835
3258	Vasseur P.....	790,210	
2579	Vedrunes J.....	701	2085
2581	Velle M.....	626	2080
2586	Verdier P.....	776	2315
3004	Vertes A.....	550,450	
2602	Viard D.....	797	2320
2611	Vignerot M.....	781	2335
3462	Vigny Ph.....	520,480	
2620	Vincent D.....	751	2310
2624	Viret J.-P.....	702	2170
2635	Vuillemin G.....	599	1920
3452	Vuillemot M.....	575,500	
2637	Wagner B.....	849,151	2515
2639	Wailly Ch.....	386,150	1550
2644	Wambergues M.....	486,283	1875
2680	Zorn J.-J.....	692	2135

TOTAL : 330 JOUEURS



## L'ACTIVITE INTERNATIONALE

### RENCONTRE FRANCE-ANGLETERRE

Brillante victoire de l'A.J.E.C. face à la B.C.C.A. dont voici les résultats détaillés :

1.	Hurdle - Sage.....	0,5-1,5
2.	Barnard - Wallyn.....	0-2
3.	Auger - Moriceau.....	0,5-1,5
4.	Ackerley - De Lagotrie.....	2-0
5.	Dearlove - Marez.....	1-1
6.	Ustinov - Biaux.....	1-1
7.	Sugden - Colsoet.....	1-1
8.	Mc Millan - Mouillaux.....	2-0
9.	Mitchell - Robeson.....	1-1
10.	Bourne - De Keyser.....	0-2
11.	Butler - Nicolas.....	0-2
12.	Peddie - Migne.....	0-2
13.	Fedarko - Syhan.....	1-1
14.	Scruton - France.....	0-2
15.	Tibbert - Gac.....	2-0
16.	Cunningham - Gosselin.....	1-1
17.	Richards - Plessier.....	1-1
18.	Ellison - Dury.....	1-1
19.	Tatler - Lavoisier.....	0-2
20.	Smith - Lassalle.....	1-1
21.	Bonsor - Lembeye.....	2-0
22.	Mato - Pach.....	1-1
23.	Meek - Mallet.....	2-0
24.	Manes - Lucciani.....	0-2
25.	O'Connell - Hartmann.....	0-2
26.	Whymark - Guillaume.....	0-2
27.	Gledhill - Andrieu.....	0,5-1,5
28.	Morton - Vedrunes.....	0-2
29.	Walker - Jude.....	1-1
30.	Mc Clelland - Debacker.....	0-2
31.	Beckett - Aymard.....	0-2
32.	Curtis - Lacourt.....	0-2
33.	Thompson - Hirstel.....	1-1
34.	Curtis - Cobigo.....	0-2
35.	House - Jacquinet.....	0-2
36.	Flaherty - Grillon.....	1-1

37.	Slade - Ruf.....	0-2
38.	Hanison - Helbling.....	0-2
39.	Setton - Roynet.....	0,5-1,5
40.	Dearmley - Thirion.....	0-2
41.	Waite - Colombel.....	2-0
42.	Lingard - Decamp.....	2-0
43.	Stophier - Dupin.....	2-0
44.	Green - Gilot.....	2-0
45.	Hughes - Blaszcyk.....	1,5-0,5
46.	Ter Haar - Coquemer.....	0-2

TOTAL : ANGLETERRE : 34,5 - FRANCE : 57,5

Résultats parvenus le 15 janvier 1993.

Bravo à chacun tant pour la performance que pour l'esprit cordial et un merci tout particulier à M. Coquemer, capitaine de l'équipe pour la rencontre.

### TOURNOIS INTERNATIONAUX

#### Résultats

WT/M/428	B. Baroin, 1.
WT/M/GT/228	B. San Marco, 6,5.
EU/H/GT/188	J.-P. Camps, 4,5.
EU/III/1020	D. Fourot, 3,5.
TT/9/89/7	M. Lembeye, 10,5/12.
TT/1/91/7	J.-M. Grillon, 4,5/12.
TT/5/91/5	M. Ballan, 0,5/10.

#### Nouveaux Tournois

RC/1/93/9	G. Gamant.
EU/1/1751	Ph. Soccoja.
EU/1/GT/309	D. Savelli.

### VI<sup>e</sup> CHAMPIONNAT DU MONDE

#### FEMININ - Demi-finales

Le titre de M. I. I.C.C.F. Féminin sera attribué pour le résultat de 10/14.

## LE COURRIER DES LECTEURS

Par H. LE NINEZE, 13, rue d'Albret, 47000 AGEN

### SUITE AU DEBAT SUR LE MINITEL

Il faut croire que l'utilisation éventuelle du minitel pour jouer aux échecs dans le cadre de l'A.J.E.C. est une question qui passionne particulièrement nos adhérents. Les nombreux articles consacrés à ce sujet en sont la preuve. Il faut s'en féliciter, car ces échanges d'idées, toujours très courtois, facilitent le travail de l'Assemblée Générale du printemps prochain, qui doit prendre d'importantes décisions à ce sujet.

Voici les commentaires que les propositions de Luc Corbin ont inspirés à Pierre Bonneau :

... Je suis d'accord avec l'essentiel de la contribution de Luc Corbin (C.D.E. de janvier 93, n° 415), notamment sur les deux points suivants :

1°) Les Echecs par minitel en « différé » sont des échecs par correspondance.

2°) Avant de créer un serveur, il faut examiner d'abord les possibilités d'utilisation des serveurs déjà existants.

Voici les quelques points sur lesquels je suis en désaccord avec lui.

1°) La « traçabilité » : Grâce aux messages adressés à des B.A.L. (boîtes aux lettres) il est possible de transmettre exactement la même information que par courrier traditionnel. Certes, ce genre de message ne peut être conservé indéfiniment. Cela n'a que peu d'inconvénients : les réclamations devraient être déposées immédiatement et personne ne pourrait contrôler toute une partie. Pour remplacer les envois recommandés en cas de non réponse persistante, on peut imaginer de faire passer le courrier par l'intermédiaire d'un arbitre.

2°) Le côté « aléatoire » du délai de transmission : Ce délai serait toujours nul, tout joueur utilisant le minitel pour jouer par correspondance étant censé se connecter chaque jour, (de même que les joueurs de l'A.J.E.C. sont censés regarder leur boîte aux lettres chaque jour). Les possibilités de congé seraient tout à fait analogues aux échecs par correspondance traditionnels.

3°) Vu ce qui précède, il me paraît tout à fait possible d'utiliser le minitel dans n'importe quelle compétition A.J.E.C. Les joueurs seraient bien sûr tenus de remplir une feuille de partie : En cas de contestation, outre la possibilité envisagée en fin de 1° ci-dessus, on pourrait imaginer que le

directeur du tournoi impose que la partie se termine par courrier traditionnel.

4°) Le nombre d'utilisateurs du minitel augmente très probablement.

De plus, si on met en place un système pratique de jeu par ce procédé, beaucoup de membres de l'A.J.E.C. vont en demander un.

En conclusion, le jeu par minitel « en différé » est avant tout un jeu par correspondance sans délai de transmission. Le plus important à l'heure actuelle est de prendre contact avec les serveurs déjà existants.

### QU'AURIEZ-VOUS JOUE ?

(Solutions de la p. 66)

1. c5 et ce coup permet soit le gain d'un Pion en b6 soit l'irruption mortelle de la Tour. Par ex. : 1. ... bxc5 2. Tb7+ Rc8 3. Fa6 (menaçant Tb8+) ou 1. ... b5 2. Fxb5+ Fxb5 3. Txb5 Rc8, etc. (Gaidot-Gessier, T. 83/96).

2. 1. Fc2 Txd4! 2. Fb3 (ou 2. e3xd4 Dxd4+ suivi de Dxb2) Td3. Le coup 1. Fc2 avait coupé la liaison des Tours (Crozes-Léonard, T. 83/86).

3. 1. Txf7 et si 1. ... Txf7 2. e6 Tf8 3. exd7+ Rh8 4. d8=D en réalité les Noirs jouèrent 1. ... Rh8 avouant leur perte sans démonstration (Grotars-Mame, T. 83/58).

4. 1. Dd6 Cxf3 (ce faisant les Noirs échangent la pièce la plus centrale de leur jeu) 2. Fxf3 Td8 3. Ce6 Abandonne car si 3. ... Fxe6 4. Dxc6+ Rb8 5. Db7 mat (De Geyer-Sireta, T. 80/222).

### LE HAVRE 1992

par MF Bruno SAN MARCO

(le vainqueur de cet open)

avec de nombreuses parties commentées et des articles théoriques sur les débuts joués au Havre !

Prix : 50 F.

**Bruno SAN MARCO,**  
98, rue Raymond Losserand,  
75014 PARIS



LIVRES  
et  
JEUX D'ECHECS

LIVRES  
et  
JEUX DE STRATEGIE

16-1-43-26-83-67

29, rue St-André-des-Arts - 75006 PARIS



Smart, Chess Solving Championship, 76, Lambcroft Avenue, Mottingham, Londres, SE9 4PB, Angleterre, avec :

- (1) Le coup de clé seulement ;
- (2) votre nom ;
- (3) votre adresse ;

(4) le nom de la revue où vous avez trouvé cette première position, c'est-à-dire « Le Courrier des Echecs ».

On peut employer la notation algébrique, avec les symboles français. Après cela, si votre réponse est exacte, il ne reste qu'à attendre une lettre du directeur du tournoi. Tout cela vaut bien la peine de dépenser un timbre, qui est au même tarif pour l'Angleterre que pour l'intérieur de la France.

Je souhaite bonne chance à tous, et je donnerai la solution dans cette rubrique de juin 1993.



**8 + 8**

Trait aux Blancs  
Mat en deux coups.

(Réponse juin 1993.)



**Plus qu'une mode,  
un signe de reconnaissance**

**LE PIN'S AJEC**

20 F (FRANCO) 180 F LES 10

Demandez-le  
à la Direction du Classement

Chèque à l'ordre de l'AJEC.

### **UN BON CONSEIL : FAITES DES PROGRES !**

Bruno SAN MARCO, Maître FIDE vous propose ses cours par correspondance...

Deux formules :

- MATERIEL 2000
- CONSEIL ECHECS

Pour tous les niveaux et tous les prix !

Documentation sur simple demande.

**BRUNO SAN MARCO, 98, RUE RAYMOND-LOSSERAND  
75014 PARIS (Tél. 45 43 56 13)**

NUMERO 418

18 F

AVRIL 1993

Abonnements : France 170,00 F par an ; Etranger 185,00 F par an

# LE COURRIER DES ECHECS

REVUE MENSUELLE DU JEU D'ECHECS



Joueurs isolés ou désirant progresser plus vite, adhérez à :  
**L'ASSOCIATION DES JOUEURS D'ECHECS PAR CORRESPONDANCE**  
Section Autonome de la F.F.E.  
AFFILIEE A L'INTERNATIONAL CORRESPONDENCE CHESS FEDERATION  
SIEGE SOCIAL : Chante-Alouette, 24700 EYGURANDE

**COMITE DIRECTEUR**

BERRIOT, BERT, BODIS, BOULET, BRIDIER, CHATENET, GIRAUDET,  
GAMANT, JAUDRAN, LE GARREC, LEMAIRE, SALAUN, SIMONET, SOULAS, VUILLEMIN

**RESPONSABLES**

**Président** : R. SALAUN, 17, rue de la Tannerie, 60270 GOUVIEUX.  
**Vice-Présidents** : B. BERRIOT, 18, rue des Andiers, 02820 SAINT-ERME.  
J. JAUDRAN, Chante-Alouette, 24700 EYGURANDE.  
**Secrétaire** : D. SIMONET, La Genébrière, 03410 DOMERAT.  
**Secrétaire adjoint** : M. BERT, 5, place Maurice-Berteaux, 78400 CHATOU.  
**Trésorier** : G. VUILLEMIN, rue du Puech, Badaroux, 48000 MENDE.  
**Trésorier adjoint** : P. BRIDIER, 110, boulevard Alexandre-de-Fraissinette, 42100 SAINT-ETIENNE.  
**Délégué I.C.C.F. et Adhésions** : J. BODIS, 103, allée d'Albret, 47600 NERAC.  
**Délégué F.F.E.** : M. LE GARREC, 95, rue de l'Aber-Ildut, 29800 LANDERNEAU.  
**Délégué à la Propagande** : J. NEGRO, journal NICE-MATIN, 214, route de Grenoble, 06029 NICE CEDEX 3. Tél. 93 79 83 83.  
**Classement** : M. LE GARREC, 95, rue de l'Aber-Ildut, 29800 LANDERNEAU.  
**Matériel, Fournitures** : J. CHATENET, 18, square d'Anjou, 87100 LIMOGES.  
**Arbitre National** : A. VIAUD, 20, rue Jules-Ferry, 95880 ENGHEN-LES-BAINS.

**DIRECTEURS DES COMPETITIONS**

**Directeur Général des tournois** : A. BOULET, impasse Estève, Rés. Singapour, 34000 MONTPELLIER.  
**Championnat de France** : J. JACQUART, 21, rue Guynemer, Dainville, 62000 ARRAS.  
**Tournois qualificatifs** :  
— **Division I** : B. BERRIOT, 18, rue des Andiers, 02820 SAINT-ERME.  
— **Division II** : S. LACROIX, 23, boulevard Flaud, 22100 DINAN.  
— **Division III** : Paul GAMBINI, Lycée G. de Casabianca, vallée de Fango, 20298 BASTIA.  
— **Division IV (Tournois à 5 joueurs à 4 ou 8 parties)** : P. SOULAS, 90, rue V.-Hugo, 91560 CROSNE.  
**Tournois à 3 joueurs (toutes divisions)** : B. JOUAULT, 140, av. Paul-Raoult, 78130 LES MUREAUX.  
**Coupe de France** : B. HEIM, 13, rue de Saverne, 67700 HAEGEN.  
**Matchs défis** : J. BILLETER, Maison des Cariatides, r. de la République, 84490 ST-SATURNIN-LES-APT.  
**Championnats inter-régionaux** : J.-L. EECKHOUT, 115, petite rue de Cassel, 59190 HAZEBROUCK.  
**Championnats régionaux** : J.-L. EECKHOUT, 115, petite rue de Cassel, 59190 HAZEBROUCK.  
**Tournois internationaux individuels** : Informations et inscriptions : A. GIRAUDET, 1, allée Carpeaux, 1104, 93800 EPINAY-SUR-SEINE.  
Résultats : G. GAMANT, 443, rue de Guergay, 22310 PLESTIN-LES-GREVES.  
**Rencontres internationales par équipes** : S.-A. BESSIS, 7 bis, rue Lacaille, 75017 PARIS.  
**Tournois EUROPE-ECHECS** : J.-S. TROCHET, 39, rue de la Plage, 62600 BERK-PLAGE.  
**Coordinateur action d'information** : J. NEGRO, « Echecs » NICE-MATIN, 214, route de Grenoble, B.P. 4, 06029 NICE CEDEX. Tél. 93 79 83 83.

**RENSEIGNEMENTS GENERAUX**

- 1° TARIFS 1993 - Couplé cotisation et abonnement** : 185 F. Les adhérents abonnés reçoivent le C.D.E., ont accès aux tournois et figurent au classement. — **Abonnement simple au C.D.E. sans cotisation** : 170 F. Les abonnés simples reçoivent le C.D.E. mais n'ont pas accès aux tournois ni au classement. — **Cotisation A.J.E.C. sans C.D.E.** : 80 F. Le paiement de cette cotisation donne le droit d'accéder aux tournois organisés par l'A.J.E.C. et de figurer au classement A.J.E.C. — **Couplé étranger** : 220 F. — **Abonnement simple étranger** : 185 F. — **Supplément pour service du C.D.E. par avion** : 60 F. — Cotisations et abonnements sont valables du 1<sup>er</sup> janvier au 31 décembre. Ils peuvent être renouvelés à tout moment avant le 1<sup>er</sup> décembre de chaque année par chèque postal ou bancaire libellés au nom de l'A.J.E.C. sans spécification d'adresse et envoyés aux responsables suivants :  
**a) Nouveaux adhérents** : J. BODIS (adresse ci-dessus).  
**b) Renouvellements** : G. VUILLEMIN (adresse ci-dessus).  
Bien entendu, il est toujours possible de prendre ou de renouveler un abonnement et une cotisation pour deux ou trois ans au tarif de l'année en cours.
- 2° Compétitions Nationales** : Outre le Championnat de France annuel, l'A.J.E.C. organise des Tournois permanents à 7 joueurs (12 parties) dans la Division I, des Tournois permanents à 5 joueurs (8 parties) dans les Divisions II, III, IV, des Tournois permanents à 3 joueurs (4 parties) dans toutes les Divisions, la Coupe de France éliminatoire (2 parties) et des Matchs défis conclus librement. Les abonnés au « C.D.E. » s'inscrivent directement, selon leur classement; auprès des Directeurs des Compétitions, en réglant en timbres les droits d'inscription suivants :  
Championnat de France : 20 timbres « tarif rapide » ; T. à 7 : 12 timbres « tarif rapide » ; T. à 5 : 8 timbres « tarif rapide » ; T. à 5 : 4 parties (IV D) 5 timbres « Tarif rapide » ; T. à 3 : 6 timbres « tarif rapide » ; Coupe de France : 6 timbres « tarif rapide » ; Matchs défis : 4 timbres « tarif rapide » par partie. — Pour recevoir la grille complète des résultats, joindre une enveloppe timbrée avec nom et adresse.
- 3° Tournois internationaux I.C.C.F.** : Droits d'inscription. EU-7 joueurs : 35 F ; EU-15 joueurs : 45 F ; WT-7 joueurs : 30 F ; WT-15 joueurs (Classe II, I, H, M) : 40 F ; Tournois thématiques : 35 F. Payables par C.B. ou C.C.P. : A. GIRAUDET, 30, 253-85 C. La Source.
- 4° Cartes de Jeu** : Réservées aux adhérents. S'adresser à J. CHATENET en joignant le titre de paiement, libellé au nom de l'A.J.E.C. sans spécification d'adresse. Cartes vertes permettant une correspondance ou cartes roses pour le jeu avec l'étranger : 45 F les 150, 70 F les 300. Pas d'envoi contre remboursement.
- 5° Changements d'adresse** : M. BERT, 5, place Maurice-Berteaux, Esc. 1, 78400 CHATOU (joindre un timbre « tarif rapide »).

NUMERO 418

AVRIL 1993

# LE COURRIER DES ECHECS

REVUE MENSUELLE D'ECHECS PAR CORRESPONDANCE

**Gérant** : J. JAUDRAN, Chante-Alouette, 24700 EYGURANDE.

**Rédacteur** : R. GOLDENBERG, 22, rue Gaston-Defferre, 90000 BELFORT.

**Rédacteur adjoint** : J. NEGRO, journal « Nice-Matin », 214, route de Grenoble, 06290 NICE CEDEX 3.

**Courrier des Lecteurs** : H. LE NINEZE, 13, rue d'Albret, 47000 AGEN.

**Changement d'adresse** (au plus tard le 20 pour le « C.D.E. » du mois suivant) : M. BERT, 5, place Maurice-Berteaux, 78400 CHATOU. (joindre un timbre tarif rapide).

**Abonnements** : J. BODIS, 103, allée d'Albret, 47600 NERAC. **TARIF 1993** : Métropole : 170 F ; Etranger : 185 F ; Supplément par avion : 60 F (conditions spéciales pour les membres de l'A.J.E.C., voir couverture page 2). Les abonnements assurent le service mensuel du « C.D.E. » (sauf au mois d'août) du 1-1 au 31-12 de chaque année. Les nouveaux abonnements reçus entre le 1-1 et le 30-9 comptent pour l'année entière et donnent droit au service du « C.D.E. » à partir du premier numéro de l'année. Ceux reçus entre le 1-10 et le 31-12 ne prendront effet qu'à partir du 1-1 de l'année suivante. Les numéros d'octobre, de novembre, de décembre seront envoyés, à tarif minoré, sur demande adressée à J. BODIS.

**Renouvellement des abonnements** : G. VUILLEMIN, rue du Puech, Badaroux, 48000 MENDE. A régler entre le 1-10 et le 30-11 de chaque année.

Note particulière : Les versements se font, soit par chèque postal au C.C.P. : A.J.E.C. 6787-21 W Paris, soit par chèque bancaire, libellé au nom de l'A.J.E.C. sans spécification d'adresse, envoyé au responsable particulier à chaque service.

**Demande de « C.D.E. » anciens** : D. SIMONET, La Genébrière, 03410 DOMERAT.

**Tarif publicité** :

1 page : 4 400 F (11 numéros) et 440 F (1 numéro) - 1/2 page : 2 300 F et 230 F - 1/4 page : 1 250 F et 125 F - 1/8 page : 650 F et 65 F.

Photo ou typon à la charge de l'annonceur.

Pour les adhérents de l'A.J.E.C. : première annonce gratuite. Annonces suivantes : 33 F l'annoncé. S'adresser à J. JAUDRAN.

Règlement par chèque bancaire ou postal à l'ordre de l'A.J.E.C.

## ASSEMBLEE GENERALE ET ELECTIONS 1993

### 1° REUNION DU COMITE DIRECTEUR

Tous les responsables élus ou non élus se réuniront à LANDERNEAU (29800) le samedi 29 mai 1993 à 14 heures.

— Compte rendu des travaux du Comité Directeur,

— Discussion et approbation des propositions élaborées,

— Résultat des élections et présentation du nouveau Comité Directeur et du Bureau de l'Association,

— Questions diverses.

### 2° ASSEMBLEE GENERALE AJEC

Elle se tiendra le dimanche 30 mai 1993 à :

Centre d'Affaires et de Congrès  
de MESCOAT  
Salle Louis-HEMON  
29411 LANDERNEAU CEDEX

à 9 heures (même endroit pour la réunion du Comité Directeur).

L'ordre du jour est fixé comme suit :

— Activité générale,

— Situation financière,

— Rapport administratif,

Après la réunion, un repas amical rassemblera les participants. Ce repas aura lieu à l'endroit où se sera tenue l'Assemblée générale à :

Centre d'Affaires de MESCOAT  
Hôtel-Restaurant  
LES TROIS ROULEAUX

Le coût sera de 170 F par personne, boissons comprises (dimanche 30 mai).

Les membres de l'Association désirant y participer doivent se faire inscrire auprès de :



**Maxime LE GARREC**  
95, rue de l'Aber-Ildut  
29800 LANDERNEAU

### 3° ELECTIONS

Sont renouvelables cinq membres du Comité Directeur.

Comme d'habitude, le vote est organisé par correspondance. La page 95 de ce numéro doit être utilisée comme suit :

La partie supérieure comme « BULLETIN DE VOTE ». Il suffit d'envoyer ce bulletin au responsable des Elections en respectant les indications données.

La partie inférieure comme « PROCURATION » pour déléguer ses pouvoirs à UN membre présent pour toutes les décisions prises par l'Assemblée générale. Cette procuration peut être également envoyée soit

directement au bénéficiaire, soit au Responsable des élections qui les remettra avant l'Assemblée générale.

Il est précisé que TOUT membre de l'AJEC en règle pour la cotisation 1993 et présent à l'Assemblée générale est habilité à recevoir des pouvoirs.

Nous publions ci-après les professions de foi de MM. Gambini, Lacroix, Sarran. Bien évidemment, les cinq autres candidats peuvent se manifester avant le 25 avril pour parution de leurs textes dans le numéro de mai.

**Précision :** Les participants désirant retenir une chambre (hôtel Ibis, parc d'affaires de Mescoat) doivent s'adresser assez vite à M. LE GARREC.

**Conditions tarifaires :** 265 F la chambre simple, 300 F la chambre double.

### APPEL AUX JOUEURS DE 3° DIVISION... ET AUX AUTRES !

Lors de la prochaine Assemblée générale qui aura lieu fin mai à Landerneau, votre Directeur de tournois sera candidat à l'élection au Comité de l'AJEC. Il sera certes ravi si vous votez pour lui, mais tient à vous signaler que le plus important est de participer tant à l'élection au Comité qu'aux décisions qui sont prises lors de l'Assemblée générale. Vous pouvez, j'allais écrire vous devez, participer à la vie de votre association tant en élisant au Comité les personnes dont vous pensez qu'elles sont les plus aptes à prendre les décisions qui permettront à l'AJEC d'améliorer toujours le service qu'elle vous offre qu'en leur confiant votre mandat qui les soutiendra lors des votes importants qui ont lieu au cours de l'Assemblée générale, concernant les orientations nécessaires et notamment cette année l'élection d'un nouveau Président, le nôtre étant démissionnaire. La liste des responsables de l'AJEC est suffisamment longue, elle figure en page de garde du « Courrier des Echecs », choisissez celui auquel vous désirez donner pouvoir de vous représenter à l'Assemblée générale, si vous ne pouvez y assister vous-même, envoyez-lui ce pouvoir : il ne vous en coûtera qu'un timbre poste, mais quel encouragement de savoir que nous ne sommes pas totalement indifférents à nos membres et que de temps en temps, ils nous témoignent de la sympathie pour nous encourager à mieux servir encore. Merci à tous ceux qui feront ce geste envers l'un d'entre nous.

P. GAMBINI.

### ACTE DE CANDIDATURE À L'ELECTION DU COMITE DIRECTEUR DE L'AJEC

Chers amis de l'AJEC,

La décision de me présenter à l'élection de notre Comité Directeur est fondée sur une profonde expérience pratique de nos tournois.

Ayant commencé en 3° division en 1978, et après 2 participations au Championnat de France, j'ai l'honneur d'être actuellement à 38 ans joueur et capitaine de notre équipe olympique.

C'est dire si je connais bien les nombreuses difficultés tant techniques qu'humaines auxquelles nous sommes tous quotidiennement confrontés.

Mon but, en très étroite et amicale collaboration avec nos dévoués responsables, est de vous faciliter le plus possible, à tous les niveaux, la pratique enrichissante de la compétition par correspondance afin que vous puissiez en retirer le maximum de satisfaction et de plaisir personnels.

Grâce à nos efforts conjugués, de nombreuses améliorations ont été apportées au cours de ces dernières années, reflétant le dynamisme de notre association ainsi que sa volonté de toujours progresser.

(Suite page 97.)

## ELECTIONS A.J.E.C. 1993

### BULLETIN DE VOTE

Il s'agit de renouveler :

Le tiers du Comité Directeur (5 membres)

Sont candidats : B. BERRIOT, M. LE GARREC, J. LEMAIRE, D. SIMONET tous sortants,  
et S. BESSIS, P. GAMBINI, F. SARRAN, S. LACROIX.

Pour l'élection du tiers du Comité Directeur :

Il est possible de rayer et de remplacer UN ou plusieurs noms, mais pour être valable le bulletin doit comporter au plus CINQ noms.

Le bulletin de vote doit être envoyé au RESPONSABLE DES ELECTIONS :

**M. André BLEUNVEN**

28, rue de Penhoat  
29850 GOUESNOU.

COMME SUIVIT :

L'enveloppe intérieure doit être vierge. L'enveloppe extérieure d'envoi doit comporter au dos : les nom et adresse de l'expéditeur et la mention « SCRUTIN A.J.E.C. ».

Sont électeurs tous les cotisants, abonnés ou non, ayant réglé leur cotisation 1993.

Le bulletin de vote doit parvenir au responsable pour le 28 mai 1993.

### PROCURATION

Tous ceux qui n'assisteront pas à l'ASSEMBLEE GENERALE peuvent déléguer leurs pouvoirs à UN membre de l'Association. Ils doivent envoyer au bénéficiaire, qui le présentera au début de l'Assemblée générale (ou au Responsable des Elections en même temps que leur bulletin de vote, mais dans l'enveloppe extérieure) la procuration ci-dessous :

Je soussigné, M. \_\_\_\_\_ membre de l'A.J.E.C.,  
en règle au point de vue cotisation, donne pouvoir à :

M. \_\_\_\_\_  
de me représenter et de voter en mon nom à l'Assemblée générale du 30 mai 1993.

Fait à \_\_\_\_\_ le \_\_\_\_\_ 1993

Signature  
précédée de la mention « Bon pour pouvoir »

Ceux qui désirent conserver intact leur « Courrier des Echecs » peuvent envoyer un bulletin de vote et une procuration manuscrits en respectant les indications données.



## AZUR-ECHECS...

### ... Les Nouveautés

- INFORMATEUR 55-56 : 170 F franco de port
- BATSFORD CHESS OPENINGS 2 (Kasparov, Keene) : 180 F
- CORRESPONDENCE CHESS YEARBOOK 7 : 150 F franco de port
- NEW IN CHESS 26 : 130 F

#### LES NOUVEAUTES BATSFORD (- 15 % sur les prix indiqués)

Beating the Grünfeld (Karpov) : 164 F	Complete Book of Gambits (Keene) : 164 F
Complete French (Psakhis) : 189 F	Discover your Chess Strength (Keene) : 164 F
Secrets of Chess Tactics (Dvoretsky) : 189 F	Secrets of Rook Endings (Nunn) : 227 F
Winning with the closed Sicilian (Lane) : 164 F	Winning with the English (Ribli/Kallni) : 177 F

#### CATALOGUE GRATUIT

PLAN D'ENTRAINEMENT  
« OBJECTIF 1800 »  
12 fiches : 120 F

Frais de port : 5 % du total  
+ 20 F forfaitaires  
Franco à partir de 800 F d'achat

LES ECHECS  
EN 500 COMBINAISONS  
85 F

5, avenue Malausséna - 06000 NICE - Tél. 93 80 23 57

## EUROPE ECHECS

\*\*\*\*\*

### L'EXPERIENCE ET LA PASSION

Des journalistes, des maîtres, des correspondants à travers le monde pour vous offrir tous les mois depuis 32 ans le meilleur de l'actualité, des sélections de parties commentées, des rubriques pour le joueur confirmé comme pour le débutant.

**Abonnement annuel : 285 F**

**EUROPE-ECHECS — B.P. 1397 — 25006 BESANÇON CEDEX**

## NECROLOGIE

Nous apprenons le décès de A. de BELSUNCE. Que sa famille trouve ici l'expression de nos condoléances émues.

(Suite de la page 94.)

Je m'engage à poursuivre dans cette voie avec détermination et humanisme, en remerciant à l'avance tous ceux et celles qui voudront m'apporter leur soutien par leur vote.

Amici sumus.

F. SARRAN.

### CANDIDATURE DE SERGE LACROIX POUR ETRE ELU AU COMITE DIRECTEUR DE L'AJEC

A l'occasion de l'Assemblée générale de mai 1993 à Landerneau, je demande à être intégré au Comité Directeur par le vote des membres de l'AJEC. Mon but est ensuite d'obtenir un poste de responsabilité technique correspondant au programme, non limitatif, suivant :

— Créer des relations interactives avec les directeurs de compétitions et les joueurs pour modifier ou créer des compétitions plus attractives et plus significatives. Les questions seront soumises à tous par des articles réguliers publiés dans le « Courrier des Echecs ». A l'inverse, les organisateurs et les joueurs seront invités à poser les problèmes que la pratique a fait émerger et qui n'ont pas reçu de solution.

— Nouvel examen des questions de classement, afin d'assurer une continuité logique et féconde avec le système Elo-ICCF.

— Organisation des grandes compétitions internationales en toute transparence.

— Uniformisation des processus de direction des compétitions.

Je demande aux membres de l'AJEC de voter pour me permettre d'accéder au Comité Directeur. Ceux qui me connaissent savent que je dispose de temps et d'énergie ; j'espère qu'ils voteront pour moi. Je demande aux autres de lire ou relire mes articles (« Courrier des Echecs » n° 394, 379, 374, 372, 370, 369, 368) pour se faire une opinion. C'est l'ensemble des bulletins favorables qui décidera de la mise en application du programme proposé.

S. LACROIX.

## LA PARTIE N'EST JAMAIS NULLE

Par MF Bruno SAN MARCO

*B10/17<sub>88</sub>*

### 1. e4 c6 2. Cc3 d5 3. Cf3.

L'Attaque des Deux Cavaliers, une recette contre la défense Caro-Kann.

A) 3. ... dxe4.

B) 3. ... Fg4.

Notre étude sera succincte et servira à donner le goût aux lecteurs... qui, j'espère, apprécieront la saveur d'une petite variante concoctée à la maison.

L'Attaque des Deux Cavaliers évite les grandes lignes théoriques et comporte certains pièges positionnels.

Ainsi, l'avance tentante 3. ... d4 ne fait que favoriser les Blancs après 4. Ce2. Ils ont le choix entre plusieurs plans : Cg3 suivi de Fc4, d3, 0-0 ou bien directement g3-Fg2 : plan moderne contre plan classique. Notons que 4. Ce2 c5 5. c3 est également intéressant. Une erreur serait 5. ... d3? 6. Cf4 c4 7. Da4+ et les Blancs raflent deux Pions !

3. ... Cf6 4. e5 est une transposition en excellente Française pour les Blancs, voir les parties complémentaires. 3. ... g6 transpose en Défense Moderne, un choix pas si bête pour les Noirs. 3. ... e6 n'est guère affriolant et transpose également dans des Françaises douloureuses.

Nous allons étudier plus particulièrement 3. ... dxe4 et 3. ... Fg4.

### A) 3. ... dxe4 4. Cxe4.

4. Cg5 joué par le G.M.I. Hector (cf. parties complémentaires) n'est pas nécessaire.

### 4. ... Ff5?

4. ... Cf6 5. Cxf6+ gxf6 6. Fc4 Fg4? (6. ... Ff5 7. Ch4 Fg6 8. f4) 7. Ce5! ou 4. ... Cd7 5. Fc4 Cgf6 6. Cg5 e6 7. De2 Cb6 8. Ce5! sont les coups de Cavaliers gagnants dans cette suite à forte densité de petits pièges !



### 5. Cg3 Fg6? 6. h4! h6 7. Ce5.

L'avantage de ne pas avoir joué d4 dans le début est de permettre ce coup inattendu dans bien des suites et qui fait très mal!

### 7. ... Fh7 8. Dh5 g6 9. Fc4! e6 10. De2.

Les Blancs menacent Cxf7 et les Noirs ont une position très maussade. C'est le piège de la variante...

### B) 3. ... Fg4 4. h3!.

Gagne la paire de Fous.

### 4. ... Fxf3.

Possible était 4. ... Fh5 5. exd5 cxd5 6. Fb5+ Cc6 7. g4 Fg6 8. Ce5 avec deux exemples :

• 8. ... Dd6? 9. d4 f6 10. Cxg6 hxg6 11. Dd3? Rf7 12. Fe3 a6 13. Fa4 e6 14. h4 Ch6 15. h5 gxh5 16. gxh5 Cf5 17. Fb3 Dd7 18. 0-0-0 Fd6 19. Tdg1 b5?? 20. Cxd5! Cce7 21. Cb6 Dc7 22. Cxa8 Txa8 23. De4, 1-0, San Marco-Morelle, Le Touquet 1992.

• 8. ... Tc8! 9. d4 e6 10. De2 Fb4 11. h4 Ce7! 12. h5 Fe4 13. f3 0-0 14. Cxc6 Cxc6 15. Fe3 Df6 16. fxe4 Cxd4 17. Fxd4 Dxd4 18. Td1? Fxc3+ 19. bxc3 Dxc3+ 20. Rf1 dxe4 21. Dxe4 f5! 22. Dxe6+ Rh8 23. Fd3 Dd4! 24. gxf5 Tce8 25. Te1 Txe6 26. Txe6 Dd5 27. Rg1 Dxa2 28. Rh2 a5 29. The1 a4 30. h6 Dd5 31. T1e5 Dd4 32. hxg7+ Rxc7 33. Rg3 a3 34. Ta5 Tf6 35. Te4 Dg1+ 36. Rf3.



Les Noirs vont gaffer ici : 36. ... a2?? 37. Tg4+, 1-0, Van der Wiel - Timman, Ohra 1987.

Une variante pas si facile pour les Blancs en dépit d'un gain de pièce ressemblant davantage à un sacrifice positionnel.

Reprenons notre suite :

### 5. Dxf3 e6 6. d3! Cf6 7. Fd2 Cbd7 8. g4.

Le véritable esprit de cette variante : un rapide g4 suivi du grand roque.

### 8. ... Fb4!? 9. g5 Cg8 10. a3 Fa5 11. d4! Ce7 12. Fd3 dxe4 13. Fxe4 Cd5 14. h4 Dc7 15. b4 Fb6 16. Ce2 Dd8.

La menace était c4 suivi de c5. Les Noirs sont de plus en plus resserrés.

### 17. Dd3 Cf8 18. Cg3 Dd7 19. 0-0-0 Cg6?.

19. ... 0-0-0 était bien meilleur.

### 20. Ce2 Fc7 21. Df3 Dd6 22. c4!.

La case f4 est toujours indisponible et les Noirs vont craquer sous la pression.

### 22. ... f5? 23. gxf6 Cxf6 24. h5! Ce7 25. h6 Cxe4 26. Dxe4 g6 27. Cf4.

Moins prosaïque que 27. Ff4. Maintenant, après 27. Cf4 e5 28. dxe5 Dxe5 29. Dxe5 Fxe5 30. The1 ce serait le triomphe du sur-développement.

### 27. ... Tf8? 28. Cxe6 Txf2 29. Thf1! Txf1 30. Txf1 Rd7 31. Tf6! Dh2 32. Cc5+ Rc8 33. De6+ Rb8 34. Cd7+.

1-0, San Marco - Barchilon, Paris 1993.

### KARLSBAD 1923

S. TARRASCH R. RETI

1. e4 c6 2. Cc3 d5 3. Cf3 Cf6 4. e5 Ce4 5. d3 Cxc3 6. bxc3 e6 7. d4 b6 8. Fe2 Fa6 9. 0-0 Dc8 10. Cg5 h6 11. Fxa6 Cxa6 12. Dh5 g6 13. Dh3 c5 14. Cf3 cxd4 15. Cxd4 Cc5 16. Ce2 Ce4 17. Dd3 Dc4 18. Dxc4 dxc4 19. Fe3 0-0-0 20. Tfd1 Fa3 21. Td4 Txd4 22. cxd4 Cc3 23. Cxc3 Fb2 24. Td1 Fxc3 25. g4 h5 26. f3 hxg4 27. fxg4 Th4 28. g5 Rd7 29. Rg2 Re7 30. Rg3 Th8 31. Fc1 b5 32. Fd2 Fxd2 33. Txd2 b4 34. d5 exd5 35. Txd5 Td8 36. Tb5 Td2 37. Txb4 Txc2 38. Tb7+ Re6 39. Txa7 Rxe5 40. Txf7 Txa2 41. Tf6 Ta3+ 42. Rf2 Ta2+ 43. Re3, 0,5-0,5.

### VAL MAUBUEE OPEN A (05) 1990

S. LAMOUREUX R. TRINH

1. e4 c6 2. Cc3 d5 3. Cf3 g6 4. exd5 cxd5 5. Fb5+ Cc6 6. Ce5 Fd7 7. Fxc6 Fxc6 8. d4 Cf6 9. h4 Cd7 10. Cxc6 bxc6 11. h5 Fg7 12. hxg6 hxg6 13. Txb8+ Fxb8 14. Ff4 Db6 15. Ce2 Dxb2 16. Rf1 Cf8 17. a4 Ce6 18. Tb1 Da2 19. c3 Dc4 20. Fd2 Ff6 21. Fe3 Da6 22. Tb4 Dc8 23. Db1 Da6 24. Db2 Dd3 25. Db1 Dxb1+ 26. Txb1 Rd7 27. g3 Rc8 28. Ff4 g5 29. Fe3 Tb8 30. Txb8+ Rxb8 31. f3 Cg7 32.

Cc1 Cf5 33. Ff2 e6 34. g4 Ce7 35. Cb3 Cg6 36. Cc5 Fe7 37. Fg3+ Rc8 38. Cd3 Rb7 39. Cc1 c5 40. dxc5 Fxc5 41. Cb3 Fb6 42. Re2 Fc7 43. Ff2 Cf4+ 44. Rd2 Fb6 45. Fe3 Fxe3+ 46. Rxe3 e5 47. c4 Rc6 48. Cd2 dxc4 49. Cxc4 Rd5 50. Cd2 f6 51. Ce4 Re6 52. Cc5+ Rd6 53. Ce4+ Re7 54. Cc3 Re6 55. Re4 a6 56. a5 Rd6 57. Rf5 Re7 58. Ce4 Cd5 59. Rg6 Cf4+ 60. Rf5 Cd5 61. Cc5 Cb4 62. Rg6 Cc6 63. Cxa6 Cxa5 64. Cc7, 0,5-0,5.

### MANILA 1991

F. DONGUINES R. VERGANIO (2435)

1. e4 c6 2. Cc3 d5 3. Cf3 e6 4. d4 Cf6 5. e5 Cfd7 6. Fg5 Da5 7. a3 h6 8. Fd2 Dd8 9. b4 Fe7 10. Fd3 b6 11. 0-0 Fb7 12. Tb1 Ca6 13. Ce1 Cf8 14. Dg4 g6 15. Ce2 Cc7 16. Tb3 h5 17. Df4 h4 18. Cf3 Fa6 19. Fxa6 Cxa6 20. Dg4 Th5 21. Tc1 b5 22. Ta1 Cc7 23. Tc3 Rd7 24. Cf4 Tf5 25. Cd3 Ca6 26. a4 Cxb4 27. Cc5+ Re8 28. axb5 cxb5 29. Cb7 Db6 30. Cd6+ Fxd6 31. exd6 Dxd6 32. Dxb4 a6 33. Ce5 Th5 34. Df4 Tf5 35. Dh4 Th5 36. Df6 Tf5 37. Dg7 De7 38. Tc7 Dh4 39. Tf1 Dh7 40. Te7+, 1-0.

### GAUSDAL TM 1992

J. HECTOR N. GROTNÉS (2535) (2310)

1. e4 c6 2. Cc3 d5 3. Cf3 dxe4 4. Cg5 Cf6 5. Fc4 e6 6. Ccxe4 Cxe4 7. Cxe4 Cd7 8. d4 Cf6 9. Cxf6+ Dxf6 10. h4 h6 11. Fe3 Fd6 12. Dd2 Fd7 13. 0-0-0 0-0-0 14. Da5 Rb8 15. d5 c5 16. Td3 b6 17. Tb3 Fc8 18. dxe6 Fb7 19. Da4 fxe6 20. Ta3 Rc7 21. Db3 a5 22. Fxe6 Fxg2 23. Te1 The8 24. Fd5 Fxd5 25. Dxd5 Fe5 26. Db3 Fd4 27. Db5 Te4 28. Td3 Fxe3+ 29. Texe3 Tb4 30. Da6 Dxb2+ 31. Rd2 Txd3+ 32. Txd3 Td4 33. Da7+ Rc6 34. Da8+ Rb5 35. De8+ Rb4 36. a3+ Dxa3 37. Txd4+ cxd4 38. De7+ Ra4 39. Dxc7 Dc3+ 40. Rd1 Df3+ 41. Rc1 Dxf2 42. Dxb6 Ra3 43. Rb1 b5 44. h5 a4 45. Dc1+ Rb4 46. h6 Dh4 47. Ra2 Ra5 48. Dd2+ b4 49. Dg2 Dxb6 50. Dd5+ Rb6, 0,5-0,5.

### TAASTRUP A. 1992

J. HECTOR L.-B. HANSEN (2535)

1. e4 c6 2. Cc3 d5 3. Cf3 dxe4 4. Cg5 e6 5. Cgxe4 c5 6. Fb5+ Fd7 7.

d3 Fxb5 8. Cxb5 Cc6 9. 0-0 a6 10. Cbc3 Cf6 11. Fe3 Cd4 12. Ca4 Cxe4 13. dxe4 b5 14. c3 e5 15. cxd4 cxd4 16. Dh5 Dd6 17. f4 bxa4 18. fxe5 De6 19. Fxd4 Td8 20. Fc3 Fe7 21. a3 0-0 22. Tad1 Txd1 23. Txd1 Td8 24. h3 h6 25. Df3 Db6+ 26. Rh1 Txd1+ 27. Dxd1 De3 28. Dd4 Dc1+ 29. Rh2 Ff8 30. g4 h5 31. gxh5 Df4+ 32. Rg2 Dg5+ 33. Rf1 Dg3 34. Dd7 Df3+ 35. Re1 Dxe4+ 36. Rd2 Df4+ 37. Rc2 De4+ 38. Dd3 Dg2+ 39. Rb1 Dh1+ 40. Ra2 Dc6 41. Rb1 Dh1+ 42. Ra2 Dc6 43. Dd4 Fe7 44. Dd3 Ff8, 0,5-0,5.

### POLITIKEN CUP 1992

J. HECTOR K. BERG (2535) (2405)

1. e4 c6 2. Cc3 d5 3. Cf3 Cf6 4. e5 Cg8 5. d4 Fg4 6. Fg5 Db6 7. Ca4 Da5+ 8. c3 Fxf3 9. gxf3 e6 10. b4 Dc7 11. h4 Cd7 12. Fd3 Fe7 13. Fd2 h5 14. Dc2 Ch6 15. Fg5 Fxg5 16. hxg5 Cg8 17. g6 f5 18. Dd2 Ce7 19. Dg5 Th6 20. Txb5 Txb6 21. Dh4 Rf7 22. Rd2 a5 23. b5 c5 24. Tg5 Th8 25. Txf5+ Cxf5 26. Dxb8 Th6 27. Da8 cxd4 28. cxd4 Cxd4 29. f4 Cf3+ 30. Re2 Cfxe5 31. fxe5 Dxe5+ 32. Rd2 Dxa1 33. Dxb7 Re7 34. b6 Dd4 35. Dc6 Dxd3+, 0-1.

UNE BONNE IDEE DE CADEAU !  
UN ABONNEMENT AU « C.D.E. »

LE HAVRE 1992  
par MF Bruno SAN MARCO (le vainqueur de cet open)  
avec de nombreuses parties commentées et des articles théoriques sur les débuts joués au Havre !  
Prix : 50 F.  
Bruno SAN MARCO,  
98, rue Raymond Losserand,  
75014 PARIS



## LA WINAWER : CHEF-D'ŒUVRE EN PERIL ?

(Suite)

Le mois dernier, chers lecteurs et lectrices, je vous avais plaqué très sornoisement (au fait, la pêche a été bonne, merci, les carpes de Saint-Estève-de-Jeanson mordeuses à souhait ! 8 départs, 7 poissons mis au sec, dont un de 29 livres, les choses étant ce qu'elles sont, ne boudons pas nos plaisirs).

Mais revenons à nos moutons. Avez-vous suffisamment cogité ? Bon. Si tout le monde est prêt, allons-y.

Il y a un manche en bois et un morceau de fer qui lui est assujéti : on appelle cet ensemble un marteau. Si on est du côté du manche en bois, alors on cogne. Car n'est-ce pas en cognant des tas de fois sur des clous qu'on finit par les enfoncer ? Cognons, donc, mon frère ! Cognons !

### COUPE EUROPE-ECHECS 91-S-3 DEFENSE FRANÇAISE WINAWER (C 18/14)

BILLETER

LE GOFF

1. e4 e6 2. d4 d5 3. Cc3 Fb4 4. e5 c5 5. a3 Fxc3+ 6. bxc3 Ce7 7. Dg4 Dc7 8. Fd3!? cxd4 9. Ce2 dxc3 10. Dxc7 Tg8 11. Dxc7 Cbc6 12. Ff4 Fd7 13. 0-0 0-0-0 14. Fg3! d4 15. Dh4.

Vous vous souvenez ?

15. ... Cg6.

Est connu 15. ... Fe8 16. Tfe1 Cg6 17. Fxg6 (j'aurais sûrement tenté quelque chose comme 17. Dh7!?) 17. ... fxg6 18. Tad1 Db6 19. Df6 Fd7 20. Df4 Fe8 21. Fh4 Td5 22. Ff6 g5 23. Dg4 Cxe5 24. Fxe5 Txe5 25. Cxd4 Txe1+ 26. Txe1 Fd7 27. Ce2 Tf8 28. Dg3 Fc6 29. Cxc3 Db2 30. De3 Te8 31. a4 Dxc2?! 32. Cb5! Fxb5 33. Tc1 (le retour de la vengeance du fils du boomerang ou Rambo XXVII) 33. ... Dxc1+ 34. Dxc1+ Fc6 35. Dxc5 Fxa4 36. Da5 Fc6 37. Dxa7 Td8 38. h4 Td5 39. Rh2 b5 40. De7 Fd7 41. g4, 1-0, Watson-Franklin, Plymouth 1989.

Cette innovation ne semble pas très concluante — au vu de cette seule partie, il est vrai — et il faudrait d'autres essais pour établir un jugement plus ou moins définitif. Mais de toute évidence — et sous bénéfice d'inventaire — c'est à ce stade que le jeu noir doit être renforcé.

16. Fxg6.

Inutile d'être obnubilé par la paire de Fous. Le problème se situe plutôt sur les

Pions centraux : ancrage de e5 et affaiblissement des frères siamois d4 et c3 — toujours ces sacrées cases noires !

16. ... Txxg6.



Voilà bien l'inconvénient ! Les Noirs sont obligés d'abandonner leurs Pions centraux pour essayer de monter une attaque boomerang sur la colonne g. Sinon on retombe dans la partie Watson-Franklin (16. ... fxg6 17. Tfe1 Fe8 18. Tad1) faisant ainsi l'économie d'une analyse...

17. Tfd1.

Inutile de se précipiter : 17. Cxd4?! Cxd4 18. Dxd4 Fb5 19. Dxa7 Fxf1 et la situation est loin d'être limpide. Mieux vaut augmenter la pression sur le centre, puis prendre d4 en son temps (c'est-à-dire tout soudain...) avant de cueillir c3.

17. ... Tdg8.

La seule chance. L'ennui, c'est que les Blancs peuvent colmater la colonne g tout en affirmant patiemment leur emprise au centre. La précipitation, de même que la colère, est toujours très mauvaise conseillère : 18. Cxd4?! Cxe5! et 19. Fxe5 est perdant à cause de Txxg2+.

18. De4.

Pour parer la menace Tg4. Maintenant d4 est à point et doit tomber, entraînant (selon la théorie des dominos) la chute de c3.

18. ... Tg4 19. f4.

Découvre le roque (attention à la diagonale a7-g1!) mais indispensable pour caderasser e5 et garder la Dame sur la 4<sup>e</sup> rangée.



19. ... Ce7?!

D'accord, d4 est perdu (et les Noirs espèrent sans doute en contrepartie faire renaître leur attaque sur g3 et g2) mais ce n'est pas une raison pour abandonner pieds et poings liés a7-g1 aux Blancs.

A considérer d'un œil plutôt bienveillant : 19. ... Rb8 20. Tab1 Ce7!? [visant f5 et g3 (ou d5 et c3, c'est selon)] 21. Cxd4 [21. Dxd4 Db6 revient sensiblement au même] 21. ... Cd5 22. Cb5 Db6+ 23. Dd4 Dxd4 24. Txd4 avec certes un avantage matériel blanc, mais est-il suffisamment convaincant ? Sans doute pas...

20. Dxd4.

A force de cogner, hein ?

20. ... Fc6?.

b6 est absolument nécessaire. Cette gaffe est la suite logique — si j'ose dire ! — du mauvais coup précédent.

21. Dxa7.

C'est cuit pour ce coup-ci ! En s'emparant à la hussarde de cette importante diagonale, les Blancs gagnent la bataille des cases noires.

21. ... Cf5 22. Td3.

Mettant c3 sous influence tout en interdisant e3 au Cavalier.

22. ... Ch4.

Ultime combinaison de desperado mais pas de quoi perdre les pédales.

23. Cd4 Cxg2.

A un petit air de sauve-qui-peut (je sais bien que la vue d'une partie se gâchant est déprimante pour les dieux et les mortels, mais tout de même...).

24. Cxc6 Abandonne.

Les dessous de l'histoire :

1° 24. ... Dxc6 25. Tb1!.

a) 25. ... b5 26. Txb5!! Dxb5 27. Txc3+ Dc6 28. Txc6+ Rd8 29. Dc7+ Re8 30. Dc8+ Re7 31. Tc7 mat.

b) 25. ... Cxf4 26. Da8+ Rc7 27. Txb7+!! Dxb7 28. Txc3+ Rb6 29. Tb3+ Rc6 30. Dxb7+ ±±.

2° 24. ... bxc6 25. Da8+ Db8 26. Dxc6+ Dc7 27. Da8+ Db8 28. Txc3+ Rd7 29. Dxb8 Txb8 30. Rxxg2 ±±.

3° 24... autres coups 25. Da8+ Db8 26. Dxb8 mat.

(La suite au prochain numéro.)



LIVRES  
et  
JEUX D'ECHECS

LIVRES  
et  
JEUX DE STRATEGIE

16-1-43-26-83-67  
29, rue St-André-des-Arts - 75006 PARIS

ABONNEZ-VOUS AU « C.D.E. »



## LE JEU INTERNATIONAL

B52/734

### TERO KOKKILA, VAINQUEUR DU 35<sup>e</sup> CHAMPIONNAT DE FINLANDE PAR CORRESPONDANCE

#### SICILIENNE

S. TORHOLA T. KOKKILA

1. e4 c5 2. Cf3 d6 3. Fb5+ Fd7 4. Fxd7+ Dxd7 5. 0-0 Cc6 6. c3.



Une réponse stupéfiante. Si 37. Dxc6?, alors Tbe8 et les Blancs sont perdus.

37. d5.

Ou 37. Cd3, mais après 37. ... De2 38. Cf4 Tbe8 39. Cg6+ Txc6 40. Dxe8+ Tg8 41. De4 b3 42. d5 b2! 43. Fd4+ Tg7!! 44. Fxg7+ Rxc7, les Noirs sont mieux.

37. ... Tbe8 38. Ce6 De5! 39. Dxe5+.

39. Df3 Txe6.

39. ... Cxe5 40. Fd4 Cg5 41. Cc7.

Ou 41. Fxe5+ Rh7 42. Fd6 Cxe6 43. dxe6 Txe6 44. Fxb4 Rg6 et le Pion a doit suffire aux Noirs pour obtenir la victoire.

41. ... Cf7 42. Cxe8 Txe8 43. Fxa7 Cd3 44. Fd4+ Rg8 45. Tb1 b3 46. h3 b2 47. Fxb2.

47. Rg1 Te2.

47. ... Tb8 48. g4 Cxb2 49. Rg2 Ce5 50. Rg3 Tb3+ 51. Rh4 Cf3+ 52. Rh5 Rg7 53. Tc1 Ce5 54. Tc7+ Cf7 55. g5.



6. ... Cf7 7. d4 cxd4.

Une bonne alternative est 7. ... Cxe4 8. d5 Ce5 9. Cxe5 dxe5 10. Te1 Cd6 11. Txe5 g6 12. Te1 Fg7 =, Pedzich-Chirov, 1990.

8. cxd4 d5 9. e5 Ce4 10. Ce1 h6! 11. f3 Cg5 12. Cc3 e6 13. Fe3 Fe7 14. Cd3 0-0 15. Cf4 Tfc8 16. Rh1 Tab8?! 17. Ch5! Ch7 18. f4 g6 19. Dg4 Rh8 20. Cg3 b5 21. Dh3 h5 22. f5 exf5 23. Cxh5! b4 24. Ce2 gxh5 25. Txf5?!

Plus fort était 25. Dxb5.

25. ... h4! 26. Cf4 Tg8 27. e6 fxe6 28. Txd5 Dc8 29. Cxe6 Cd8 30. Te5 Ff6 31. Tc1 Da6 32. Cc5 Dxa2 33. Tf5 Dxb2! 34. Txf6 Cxf6 35. Dxb2+ Ch7 36. De4.

Si maintenant 36. ... Cf7, les Blancs disposent de la très forte suite 37. d5! Tg7 38. Tf1.

36. ... Cc6!!.

Le Roi est également pris dans un réseau de mat après 55. h4 Cd3 56. g5 Cde5.

55. ... Txb3+ 56. Rg4 Td3 57. Tc5 Ca4 58. Ta5 Cc3 59. Abandonne.

Une partie passionnante, qui n'a tenu qu'à un fil et dont le sort s'est décidé par le coup de problème 36. ... Cc6.

#### SICILIENNE

I. HARTIKAINEN T. KOKKILA

1. e4 c5 2. Cf3 d6 3. d4 cxd4 4. Cxd4 Cf6 5. Cc3 e6 6. g4 h6 7. h4 Cc6 8. Tg1 h5 9. gxh5 Cxh5 10. Fe3!?

Les Blancs sortent de la théorie. Le coup théorique et plus agressif est 10. Fg5.

10. ... a6 11. Dd2 Cf6 12. 0-0-0 Fd7.

Faible serait 12. ... Txb4 à cause de 13. Cxc6 bxc6 14. Fg5 suivi de 15. e5.

13. f4?! Txb4!.

Maintenant, le coup est possible.

14. Cxc6 Fxc6 15. e5 Cg4 16. Fe2.

Sur 16. Fd4 suit 16. ... Ch2! 17. Fe2 Cf3 18. Fxf3 Fxf3 19. Tdf1 dxe5 20. Fxe5 Dxd2+ 21. Rxd2 0-0-0+ 22. Rc1 Fg4 ±.

16. ... Cxe3 17. Dxe3 Da5 18. exd6 0-0-0 19. Tg5 Db4 20. Td4 Db6 21. Dd2 g6 22. b4! Fg7 23. Tc5 Rb8 24. a3 Fxd4 25. Dxd4.



25. ... Td7 26. Ff3 e5! 27. Dg1 Txd6 28. fxe5 Fxf3 29. Dg3 Th1+ 30. Rb2 Tc6.

Après 30. ... Te6 31. Dxf3 Th8 32. Ca4 Dd8 33. Td5 suivi de 34. Cc5, les Blancs ont encore des contre-chances.

31. e6+ Ra7 32. e7 Th8 33. Ca4 Dc7 34. Dxc7 Txc7 35. Txc7 Te8 36. Tc3 Fc6 37. Cc5 Txe7.

Les Noirs sont en position gagnante, mais il y a encore un long chemin à parcourir avant d'obtenir la capitulation.

38. Tg3.

Il fallait empêcher 38. ... f5.

38. ... Te2 39. Rc3.

Meilleur était 39. Rc1, car 39. ... Fe4 était réfuté par 40. Rd1. Maintenant, les Noirs transposent dans une finale de Tours sans problèmes.

39. ... Fe4 40. Cxe4 Txe4 41. Rd3 Tf4 42. c4 Rb6 43. Tg1 Rc6 44. Tg2 a5 45. Rc3 Tf5 46. Rd4 Tf4+ 47. Rc3 Tf5 48. Rd4 g5 49. Tg4 Rd6 50. Re4 Re6 51. Rd4.

51. c5 est réfuté par 51. ... Txc5! 52. bxc5 f5+ →.

51. ... Tf4+! 52. Txf4 gxf4 53. Re4 axb4 54. axb4 f3! 55. Rxf3 Re5 56. Re3 f5 57. Rd3 f4 58. c5.

58. b5 Rd6 59. Rd4 b6 60. c5+ bxc5+ 61. Re4 Rc7 →.

58. ... Rd5 59. Rc3 f3 60. Abandonne.

Commentaires du G.M. Hermann Heemsoth, traduits par J.-A. Cornu.

#### FRANCE-AUSTRALIE

#### GAMBIT DAME

#### VARIANTE DE MERAN D 49

DUBLEUMORTIER

LORD

1. d4 d5 2. c4 c6 3. Cf3 Cf6 4. Cc3 e6 5. e3 Cbd7 6. Fd3 dxc4 7. Fxc4 b5 8. Fd3 a6 9. e4 c5 10. e5 cxd4 11. Cxb5 Cxe5 12. Cxe5 axb5 13. 0-0 Dd5 14. De2 Fa6 15. Fg5 Fe7 16. f4 0-0 17. Tf3 Fb7.

Nous avons jusqu'ici suivi une ligne théorique de l'Encyclopédie qui s'appuie sur une partie Kouatly-Iclicky, Bruxelles 1986, qui se poursuivit par : 18. Tg3 g6 19. h4 Fd8 20. Te1 Txa2 21. h5 Fa5 22. Fxf6 donné avec !. Comme amélioration, Velickovic propose 20. ... Cd7!?. L'amusant est que Kouatly, dans l'analyse de sa partie parue dans Europe-Echecs, annonce : 22. Fxf6?! au vu de la variante que lui indiqua après la partie Kasparov : 22. hxg6!! et par exemple :

— 22. ... Fxe1 23. gxh7+ Cxh7 24. Ff6+ Fxg3 25. Dg4+.

— 22. ... hxg6 23. Fxf6 Fxe1 24. Th3 →.

— 22. ... fxg6 23. Fxg6! hxg6 24. Fxf6 Txf6 25. Dh5 Rf8 26. Dh8+ Re7 27. Dg7+ Rd6 28. Tc1! Fc3 29. Dxf6 Txb2 30. Dd8+ Rc5 31. Cd3+! →.



— 22. ... Fxe1 23. gxh7+ Rg7 24. Fh6+! Rxh6 25. h8D+ Txh8 26. Cxf7 mat et je passe les sous-variantes toutes données comme gagnantes pour les Blancs. Seulement voilà, 20. ... Cd7!? coupe court aux réjouissances annoncées... C'est pourquoi je me décidai à tenter ma chance dans une autre ligne, issue d'une partie Korchnoi-Csajka, Zurich 1988, qui avait le mérite, outre d'avoir été brillamment gagnée par les Blancs, d'être absente de l'Encyclopédie...

### 18. b3! Tac8!?

La partie précitée se poursuivit par : 18. ... Tfd8 19. Tg3 g6 20. h4 Dc5 21. h5 Rg7 (21. ... Cxh5?? 22. Dxh5 gxh5 23. Fh6+ Rh8 24. Cxf7 mat) 22. Te1 Dc3? (22. ... Fd5!) 23. hxg6 hxg6 24. Cxf7! Txa2 25. Fh6+!, 1-0.

### 19. Tg3 Te8 20. Tae1 Fa6?.

Les Noirs paniquent...

### 21. Fxf6 Fxf6 22. Fxh7+ Rf8 23. Dh5 Fxe5 24. fxe5 Tc2??.

Suicide par correspondance...

### 25. Fxc2 Abandonnent.

## FRANCE-PAYS-BAS PARTIE ECOSSAISE

*C45/1*

BAUDOIN TER BRAAKE

### 1. e4 e5 2. Cf3 Cc6 3. d4 exd4 4. Cxd4 Dh4!.

La bonne vieille partie Ecossaise où les Blancs s'assurent une suprématie centrale et un avantage d'espace mais où, en jouant 2 fois le Cavalier Roi, ils cèdent un temps de développement.

En jouant 4. ... Dh4, les Noirs sortent des très classiques 4. ... Cf6 et 4. ... Fc5 qui, grâce à Kasparov, sont connus de tous.

Les Noirs s'en prennent directement au Pion blanc e4 tout en clouant le Pion f2 qui ne peut secourir le Pion e4. D'après les théories « livresques », le meilleur coup pour les Blancs est 5. Cb5 en sacrifiant le Pion e4. Mais les Blancs essaient une suite plus conservatrice.

### 5. Cc3 Fb4.

Ici, les Blancs sont sortis des sentiers battus et ils ont envisagé plusieurs possibilités.

a) 6. Cf3 Dxe4 7. Fe2 Cf6 8. 0-0 Fxc3 9. bxc3 0-0 avec gain noir (partie Hadjitufi-Levy 1970).

b) 6. Dd3 Cf6 7. Cxc6 Fxc3+!

c) 6. Cb5 est un pétard mouillé car ... Fa5! 7. Fd3 a6 8. Ca3 b5 9. Fd2 Cf6 10. 0-0 Fxc3 11. bxc3 d6 12. f4 0-0 (Zhuravlev-Bronstein 1980).

d) L'option 6. Fe3 est intéressante mais sur la réponse Cf6, les Blancs sont obligés de prendre 7. Cb5 et là, les Noirs ont l'embaras du choix entre Cg4, Cxe4 et même Fa5!

On constate que le problème, pour les Blancs, c'est le coup Fa5. Donc, il ne faut pas permettre aux Noirs de le jouer, d'où :

### 6. Fe2 Dxe4.

Des sensations fortes, il va maintenant y en avoir car après :

### 7. Cb5.

Les Noirs ont maintes possibilités :

a) 7. ... Fxc3 8. bxc3 Rd8 9. 0-0 avec gain.

b) 7. ... Rd8 8. 0-0 Fxc3 9. Cxc3 Dd4 10. Fd2 d6 11. Cb5 Dh4 (Schomann-Pulvermacher 1933).

### 7. ... Cf6.

Ce coup a été tenté pour la 1<sup>re</sup> fois à San Sébastien en 1991 entre Azmajparavilli et Hector.

Les Blancs ont la possibilité de jouer : 8. 0-0 Fxc3 9. bxc3 Rd8 10. Fe3 Te8 11. Te1 Dd5 12. Dc1! avec le gain. Mais, tentés par les complications, les Blancs choisissent :

### 8. Cxc7 Rd8 9. Cxa8 Dxc2 10. Ff3 Te8+ 11. Fe3 Dh3.

Ici, tous les coups sont « téléguidés » car jouer autre chose, tant pour les Blancs que pour les Noirs, serait suicidaire. La partie Azmaj-Hector s'est poursuivie par : 12. Fxc6 bxc6 13. De2 Cd5 14. 0-0-0 Cxe3 15. fxe3 Dxe3 16. Dxe3 Te3, avantage noir.

### 12. Tg1.

Les Blancs délaissent le Pion h2. Ils ont une position délicate. Le Cavalier a8 est bloqué et difficile à utiliser. Le Cavalier c3 est cloué par le Fou noir b4. Il en est de même du Fou e3 par la Tour noire e8.

Pour les Noirs, l'essai 12. ... Dxh2 13. Txg7 Te6 14. Dd2 Db8 entraîne des difficultés et ils ont préféré :

### 12. ... Ce5 13. Tg3 De6.

Etait à envisager 13. ... Df5 car la Dame est idéalement placée.

### 14. Fg2.

Ce coup est forcé. Il ouvre une ligne à la Tour g3 et permet la protection du Fou e3.

### 14. ... Cc4.

Les Noirs convoient toujours le Fou e3. Mais le simple Fxc3 aurait peut-être été plus approprié.

### 15. Dd4.

Les Blancs n'ont plus à protéger la case f3. Ils peuvent ainsi placer la Dame en d4 pour protéger le Fou e3 ainsi que le Cavalier c3.

### 15. ... Da6.

Encore une fois, lorsque l'on a un désavantage matériel, il faut jouer avec beaucoup de précision. Peut-être aurait-il été préférable de désorganiser les Blancs en jouant Fd6.

### 16. Txg7 Te6 17. Txf7.

Très sportivement, les Noirs abandonnent car l'avantage blanc est évident.

A l'analyse, ceci remet en cause le 4<sup>e</sup> coup noir Dh4 que les Blancs ont attaqué au 13<sup>e</sup> coup. Mais les Noirs ont peut-être joué trop « mollement » les 13<sup>e</sup> et 14<sup>e</sup> coups. Même si la partie noire est difficile, il reste encore des complications tactiques qui permettront aux Noirs d'exploiter au mieux leur meilleur développement du début.

## « UN OISEAU RARE »

Une partie par correspondance du tournoi des féminines de Shanghai 1989-1992.

Insolite l'ouverture, étrange la défense des Noirs, bizarre l'attaque des Blancs et drôle la fin de partie !

*B20/12*

## DEFENSE SICILIENNE

L. KI TSI CHAN  
Pékin  
(ELO 1950 env.)

M. HIA VANG  
Shanghai  
(ELO 1780 env.)

1. e4 c5 2. b4?! b6? 3. bxc5 bxc5 4. Cf3 Cc6 5. c3 e5 6. Db3 d6 7. Fc4 Ch6 8. d4 Tb8 9. Da4 Fd7 10. Fb5 Db6 11. Ca3 Fe7? 12. d5 Da5 13. dxc6 Dxc3+ 14. Rd1 Dxa1 15. cxd7+ Rf8 16. Dxa7 Td8 17. Cc4 f6 18. Dc7 Dxa2 19. Cxd6 De6 20. Fxh6 gxh6 21. Cb7 Ta8 22. d8=D+ Fxd8 23. Cxd8 Db3+ 24. Re2 Dxb5+ 25. Rd1 Ta1+ 26. Rc2 Ta2+ 27. Rc3 Db4+ 28. Rd3 Db3+ mat.

Partie communiquée par le directeur du tournoi.

*C43/10a*  
*(6... h6)*

## TOURNOI EU/H/1017 DEFENSE PETROFF

MAUMEY

CRIVELLARO

1. e4 e5 2. Cf3 Cf6 3. d4 Cxe4 4. Fd3 d5 5. Cxe5 Fe7 6. 0-0 h6.

L'encyclopédie préconise 6. ... 0-0 ou 6. ... Cd7.

7. c4 Cf6 8. Cc3 Fe6 9. Te1 0-0 10. c5.

Avec l'idée de pousser c6 si le Cavalier se développe en d7, de façon à installer le Ce5 en c6.

### 10. ... c6 11. f4 a5 12. a4.

L'aile Dame étant stabilisée, les Blancs vont pouvoir entreprendre une action sur l'aile Roi.

### 12. ... Ca6!.

Pour s'installer en b4, constituant une sérieuse épine dans le camp blanc ! Mais l'avenir montre qu'il ne jouera plus guère !

### 13. f5.

Amorçant l'attaque.

13. ... Fd7 14. Te3 Ch7 15. Tg3 Fg5 16. Dg4!.

Maintient la pression.

### 16. ... Cb4.

Probablement trop tardif.

### 17. Fxg5 hxg5.

Seul coup : si 17. ... Cxg5 18. h4! et si 17. ... Dxc5? 18. Cxd7.

### 18. Tf1.

Avec l'idée de Dh5 suivi de f6!.

### 18. ... f6.

Contraint le plan des Blancs et contraignant le Ce5 à prendre une décision.

### 19. Cxd7.

A envisager 19. Cg6, mais 19. ... Fe8! donne aux Noirs une meilleure défense.

### 19. ... Dxd7 20. Fb1!.

Maintenant, le Cb4 aura bien du mal à se remettre en jeu.

### 20. ... Tfe8 21. Th3.

Menace Dh5.

### 21. ... Df7 22. Cd1.

Pour réactiver ce Cavalier et l'amener si possible en g4, via e3 ou f2 ; de plus, il contrôle ainsi la case e3 contre une incursion éventuelle.

### 22. ... Cf8 23. Th5.

Laissant la place à la Dame et menaçant h4!.

### 23. ... De7 24. Dh3 Rf7.

Seul coup.

### 25. Th8.

Menaçant Dh5!.

### 25. ... De2 26. g4 Dd2!.

Menace Dxd4+, la chute des Pions de l'aile Dame étant extrêmement grave pour les Blancs. Si 26. ... Re7, alors 27. Dg3 menaçant Dc7!.

### 27. Dh5+ Re7 28. Cf2.

Le Pd4 étant imprenable à cause de Te1+!

### 28. ... De3 29. Tg8.

Le Pg7 ne peut plus être défendu.



29. ... Rd8 30. Txxg7.

Menace Df7!

30. ... Te7! 31. Dh8 Rc7.

Si 31. ... Txxg7 32. Dxf8+ suivi de Dxxg7.

32. Txe7+ Dxe7.



33. h4!?

Probablement le coup gagnant. Les Blancs ayant un Pion de plus sur l'aile Roi,

c'est le moment de se créer un Pion passé. De plus, les échanges vont provoquer l'ouverture de la diagonale b1-h7, permettant au Fb1 de rentrer activement dans la bataille.

33. ... Te8 34. hxxg5 fxxg5.

Si 34. ... Ch7 35. gxf6 Txxh8 36. fxe7! et si 35. ... Df7 36. Dg7! ou 35. ... Cxf6 36. Dh2+.

35. f6.

Ouvrant la diagonale pour le Fou.

35. ... De3 36. Dh2+ Rc8.

Si 36. ... Df4? 37. Dxf4 et les Blancs ont deux Pions passés liés !.

37. f7.

Coup intermédiaire pour repousser la Tour sur la colonne d.

37. ... Td8 38. Ff5+ Abandonnent.

Si 38. ... Ce6 39. Dh6 Dg3+ 40. Rh1 Df3+ 41. Rh2 Df4+ 42. Rg2 et il n'y a plus d'échec.

Commentaires de M. Maumey.

## NOS PARTIES

TOURNOI 2366  
DEFENSE PIRC

B09/8

RUCH

HOUSSAIS

1. e4 d6 2. d4 Cf6 3. Cc3 g6 4. f4.

L'attaque autrichienne, la suite la plus agressive contre la défense Pirc.

4. ... Fg7 5. Cf3 c5.

La réaction la plus tranchante, mettant immédiatement sous pression le talon d'Achille de l'attaque autrichienne : le Pion d4.

6. Fb5+ Fd7 7. e5 Cg4 8. e6.

A nouveau la suite la plus aiguë ; les autres suites 8. Fxd7+, 8. h3 et 8. Cg5 posent moins de problèmes aux Noirs.

8. ... Fxb5.

La suite traditionnelle que choisit mon adversaire, a été depuis peu supplantée en popularité par la variante 8. ... fxe6, remise sur le devant de la scène par Seirawan.

9. exf7+ Rd7 10. Cxb5.

10. Cg5 est une ligne de jeu relativement peu explorée : 10. ... h5 11. h3 Ch6 (11. ... Cf6 12. Cxb5) 12. Df3 Cc6 13. De4 Fc4 14. d5 Cd4 15. b3 et la position est complexe, Lehmann-Stempka, Cor. 1986.

10. ... Da5+ 11. Cc3 cxd4 12. Cxd4 Fxd4.

La suite classique, qui abandonne le Fou de fianchetto mais gagne un temps en attaquant la Dame blanche. L'autre possibilité est : 12. ... h5 13. h3 Cc6 14. Cde2 Ch6 15. Fe3 Taf8 16. Dd3 Cf5 17. Ff2 Tf7 18. 0-0-0 h4!? 19. Rb1 Tc8 20. De4! avec avantage blanc, Beliavsky-Tal, Bruxelles 1988.

13. Dxd4.

Cette suite a meilleure réputation que 13. Dxxg4+ Df5 14. Df3 Fxc3+ 15. Dxc3 Cc6, Diaz-Zaitsev, La Havane 1983.

13. ... Cc6 14. Dc4!.

La meilleure case pour la Dame, les autres continuations 14. De4, 14. Dd2, 14. Dd1 ont disparu de la pratique courante. Cette position est cruciale pour l'évaluation de la variante 8. ... Fxb5. Le Roi noir est coincé au centre, ce que les Blancs doivent exploiter en évitant l'échange des Dames et en développant les Tours sur les colonnes centrales. Les Noirs doivent encore récupérer le Pion en f7.

Nunn, en grand spécialiste de la Pirc, estime que les Blancs ont les meilleures chances pratiques.

(Suite page 107.)

(Suite de la page 106.)

14. ... Db6 15. De2 h5 16. Fd2.

L'autre grande variante qui débute par 16. h3 semble moins prometteuse :

16. ... Ch6 (16. ... Cd4 est inférieur) 17. Fd2 (17. Fe3 Dxb2! 18. Rd2 Da3 19. Tab1 Da6=, Kengis-Gourevitch, URSS 1980) 17. ... Cf5 (pour 17. ... Cd4, voir Iacob-Marinescu, « C.D.E. » 386 p. 142) 18. 0-0-0 (le sacrifice de qualité est forcé car 18. Df3 Cb4 19. 0-0-0 Cxc2) 18. ... Cg3 (sinon 19. The1 avec avantage blanc) 19. Dd3 Cxh1 20. Txxh1 avec une position peu claire, où les Blancs semblent avoir assez de compensations pour la qualité.

16. ... Cd4 17. Dd3.

17. Cd5 ne promet aucun avantage aux Blancs : 17. ... Cxe2 18. Cxb6+ axb6 19. Rxe2 Thf8 20. a4 Txf7, Vucinic-Redzepagic, Yougoslavie 1985.

17. ... Cf5 18. Ce4 Cge3.

Ce coup représente peut-être la meilleure suite noire et de cette variante dépend la viabilité de la variante 8. ... Fxb5. D'autres coups sont moins forts :

— 18. ... Tac8 19. 0-0-0! Cge3 20. Fxe3 Cxe3 21. c3! (éliminant tout contre-jeu sur c2 ; 21. Cc3 est moins fort, Timman-Van Wijgerden, Pays-Bas 1983) 21. ... Cxd1 22. Txd1 Da6 23. Dh3+ Rc7 24. De6 Rb8 +, Hellers-Ivantchuk, Champigny 1984.

— 18. ... Thf8 19. 0-0-0 Tac8 20. The1 Txf7 21. h3 Cf2 22. Cxf2 Dxf2 23. Dd5 Tf6 24. g4 Cd4 25. Dxb7+, 1-0, Diaz-Fernandez, La Havane 1983.

19. Fxe3 Dxe3 20. Dxe3 Cxe3 21. Rd2 Cxxg2 22. Thf1 Thf8 23. Cg5 Tac8.

Jusqu'à présent, nous suivions la partie Hellers-Sundsvall 1984 qui s'est poursuivie par : 23. ... Ch4 24. Tae1 Cf5 25. Te5 =/+=. La décision de la partie se fera autour du Pion f7.

24. Tf2.

24. f5 est moins précis. Il peut suivre : 24. ... Ch4 25. fxxg6 Cxxg6 26. Tf2 (avec l'idée 27. Taf1 et 28. Ch7) 26. ... e5 27. Taf1 Cf4.

24. ... Ch4 25. Te1 Cf5 26. Te4!?

Avec pour but d'empêcher 26. ... Cd4 (et accessoirement 26. ... Tc4), mais 26. c3 paraît plus précis dans ce cas.

26. ... d5!?

Un coup que je n'avais pas envisagé, et il me semble trop affaiblir le centre noir et rend la case e5 vulnérable. Une politique d'attente plus prudente aurait pu consister en : 26. ... Cg7 27. Rd1 e6 28. c4 b6 29. b4 a5...

27. Te5 Cd6.

Protégeant indirectement le Pion d5 et menaçant le Pion f7, fer de lance de l'attaque blanche.

28. Txd5 Rc6 29. Te5!.

Un intéressant sacrifice de qualité, que les Noirs se devaient certainement de refuser.

29. ... Cc4+ 30. Rc1 Cxe5 31. fxe5.

Les Pions f sont dédoublés et f7 va pouvoir être soutenu en compensation de la qualité.

31. ... Rd5.

Une autre possibilité mérite l'attention : 31. ... e6. Après 32. Cxe6+ Rd5 33. Cxf8 Txf8, la position est égale car les Pions e5 et f7 vont tomber. J'avais prévu de jouer 32. Tf6 Rd5 33. Txe6 Txf7 (33. ... Tc7 34. Txxg6 ou 34. Te8 ; 33. ... Tc6 34. Te7) 34. Td6+ Rxe5 35. Cxf7 +.

32. e6.

La position qu'il fallait considérer, en sacrifiant la qualité. Le Pion f7 est passé et protégé, les deux Tours noires fixées sur la 8<sup>e</sup> rangée : la partie est stratégiquement gagnée pour les Blancs car les Noirs ne peuvent développer aucun contre-jeu et vont devoir jouer des coups d'attente.

32. ... Th8.

Le seul coup pour prévenir Ch7.

33. h4.

Il faut empêcher la seule possibilité de contre-jeu noir : 33. ... h4 suivi de 34. ... Th5.

33. ... Re5.

Le Roi noir est bien seul face aux pièces blanches.

34. Rd2.

Le soutien du Roi blanc est nécessaire pour percer la défense noire. Le plan des Blancs peut s'énoncer :

— centraliser le Roi ;

— contraindre le Roi noir, par des échecs, à quitter la surveillance du Pion e6.

— envahir le camp noir par Td7.

34. ... b5 35. c3 a6 36. Re3 a5 37. Td2 a4.

Les Noirs n'ont pas le choix : 37. ... Tcd8 38. Txd8 Txd8 39. Ch7 Rxe6 40. f8=D+ Txf8 41. Cxf8 Rf5 42. Ch7 Rg4 et les Blancs gagnent.

De même sur 37. ... Rf6 38. Td7.

— 38. ... Rg7 39. Txe7 Thf8 40. Td7 +/-.

— 38. ... Tcd8 39. Txd8 Txd8 40. Ch7 Rg7 41. f8=D+ Txf8 42. Cxf8 Rxf8 43. Rf4



Rg7 44. Rg5 et la majorité blanche à l'aile Dame décide de l'issue de la partie.

– 38. ... Tb8 39. Rd4 Tc8 40. Rd5 Tcd8 41. Ch7+ Rg7 42. f8=D+ Tdx8 43. Txe7+ Rg8 44. Cxf8 Rxf8 45. Rd6 +/-.

**38. a3!?**

Un coup responsable car la majorité de l'aile Dame disparaît.

**38. ... Tc6.**

Avec la menace 39. ... Txe6 40. Cxe6 Rxe6 et les Noirs ont l'avantage.

**39. Tf2 Tcc8.**

Forcé pour parer 40. f8=D.

**40. Tf4 Tb8.**

Les Noirs ne peuvent plus qu'attendre : 40. ... Tcd8 41. Td4 Txd4 42. cxd4+ Rf6 43. Ch7+ Rg7 44. f8=D+ Txf8 45. Cxf8 Rxf8 46. Rf4 Rg7 47. Rg5 Rh7 48. d5+/-.

**41. Td4 Tb6 42. Ch7 Tbb8.**

– 42. ... Txe6 43. Te4+ Rf5 44. Txe6 Rxe6 45. f8=D Txf8 46. Cxf8 gagne.

– 42. ... Rxe6 43. f8=D+ Txf8 44. Cxf8 Rf5 45. Tf4+ Re5 46. Cd7+ gagne.

**43. Te4+ Rd6.**

43. ... Rf5 44. Tf4+ Rxe6 45. f8=D Txf8 46. Cxf8+ Rd6 47. Cxg6 gagne.

**44. Cg5.**

Les Blancs ont progressé et les Noirs n'ont pas de meilleures ressources défensives.

**44. ... Rd5 45. Rf4 Rc5 46. Td4 1-0.**

L'intrusion de la Tour en d7 est inévitable sans perte de matériel, et après la chute de e7 la position noire s'écroule.

**TOURNOI 1183**

**DEFENSE SCANDINAVE**

NORY

DESCHAMPS

**1. e4 d5 2. exd5 Dxd5 3. Cc3 Da5 4. d4 e5?!**

L'ouverture précoce des lignes favorise le camp le mieux développé. 4. ... Cf6 est meilleur dans cette ligne de jeu.

**5. Cf3 Fg4 6. h3.**

Un coup conseillé par Keene.

**6. ... exd4 7. Dxd4 Fxf3 8. De3+ Fe7 9. Dxf3.**

Après cette suite forcée, l'encyclopédie donne ± ; cette appréciation me semble justifiée : les Blancs ont la paire de Fous et une certaine avance de développement.

**9. ... c6 10. Fc4 Cf6 11. Fd2 Dc5 12. Fb3 Cd7 13. 0-0-0 0-0 14. g4!.**

Les Blancs vont avoir plusieurs temps d'avance dans leur attaque contre le Roi adverse.

**14. ... Tfd8.**

En effet, les Noirs ne peuvent pas commencer une offensive à l'aile Dame. 14. ... a5 ou 14. ... b5 aurait pour réponse 15. Fe3 De5 16. g5 gagnant du matériel. Peut-être 14. ... Tad8 était plus précis, mais abandonnant la possibilité de garder la Tour-Dame pour appuyer une poussée de Pions.

**15. g5 Ce5 16. De2 Cfd7 17. f4 Cg6 18. h4 Te8 19. Dg4 Tad8 20. h5 Ch8.**

La mauvaise position des pièces noires a permis aux Blancs de progresser très rapidement à l'aile Roi alors que les Noirs sont au point mort à l'aile Dame.

**21. Ca4!?**

Les Blancs veulent percer par g6 et pouvoir répondre Df5 à Cf6. Le coup de Cavalier a pour but de chasser la Dame de la 5<sup>e</sup> rangée.

**21. ... Db5 22. Cc3 Db6?.**

Après 22. ... Dc5, les Blancs devaient trouver une autre idée.

**23. g6!.**

La percée attendue. Maintenant, 23. ... Cf6 peut être contré par 24. gxh7+ Cxf7 25. De6 gagnant du matériel.

**23. ... Cc5!.**

Selon le principe défensif d'échanger les pièces attaquantes.

**24. gxh7+ Rxf7 25. Fxf7!.**

Un sacrifice correct qui ouvre toutes les lignes sur l'aile Roi.

**25. ... Cxf7 26. Dg6+ Rg8 27. h6 Ff6 28. hxg7 Fxg7 29. Tdg1 Cb3!?**

29. ... Ce6 perdait 30. f5 Dd4 31. fxh6 Dxd2+ 32. Rb1 Dd4 33. exf7+. J'avoue que le coup du texte m'a beaucoup surpris et m'a obligé à analyser la position en profondeur.

**30. axb3 Dd4 31. Tg2!.**

Un coup simple, mais très fort.

**31. ... Td6?!**

Peut-être 31. ... Te7 32. Dh7+ Rf8 33. Thg1 est plus résistant, mais cela ne sauvait pas la partie.

**32. Dh7+ Abandonnent.**

32. ... Rf8 33. Thg1 était sans espoir.

B33/31<sub>187</sub>

**TOURNOI 4049**

**DEFENSE SICILIENNE B 33**

BOIVIN

GARNIER

**1. e4 c5 2. Cf3 Cc6 3. d4 cxd4 4. Cxd4 Cf6 5. Cc3 e5 6. Cdb5 d6 7. Fg5 a6 8. Ca3 b5 9. Fxf6 gxf6 10. Cd5 f5 11. Fd3 f4?!**

11. ... Fe6.

**12. c4 Da5+ 13. Dd2 b4 14. Cc2 Tb8 15. b3 Fg7 16. 0-0 h5 17. Tfd1 Fh6 18. Cf6+! Re7 19. Fe2 Rxf6 20. Dxd6+ Fe6 21. Dxc6 Tbc8 22. Td5! Dxa2 23. Dxe6+ fxe6 24. Txa2 exd5 25. Txa6+ Rg5 26. h4+ Rxf4 27. Tg6 Fg5 28. Rh2!, 1-0.**



Les Blancs combinent également : **33. Tb5+ Rf4 34. g3+ Rg4 35. h3+ Rxf3 36. Tg5 +-.**

**DEBUT LARSEN A 03**

GARNIER

BOIVIN

**1. b3 e5 2. Fb2 Cc6 3. e3 d5 4. Fb5 Fd6 5. f4 f6 6. fxe5 fxe6 7. Fxc6+ bxc6 8. Fxe5? Dh4+ 9. g3 De4 10. Fxd6 Dxh1 11. Dh5+ Rd7 12. Rf2 Cf6 13. Df7+ Rxd6 14. Dxg7 Dxh2+ 15. Rf1 Cg4!, 0-1.**

Deux exercices tactiques tirés du même tournoi :

GARNIER

MOHUN MOTICHAND



Les Blancs viennent de jouer 20. Tae1. **20. ... Dxe1! 21. Txe1 Txe1+ 22. Rg2 Ce3+, 0-1.**

**ABONNEZ-VOUS AU « C.D.E. »**

**MOHUN MOTICHAND**

DOLZ

**TOURNOI 4053**

1) D'abord une partie du vainqueur :

**DEFENSE FRANÇAISE VARIANTE WINAWER C 18**

R. DESITTER

CIPRIANI

**1. e4 e6 2. d4 d5 3. Cc3 Fb4 4. e5 Ce7 5. a3 Fxc3+ 6. bxc3 c5 7. Dg4 cxd4 8. Fd3 Da5 9. Ce2 Cg6 10. 0-0 dxc3 11. h4 Cc6 12. f4 h5 13. Dg3 Cce7 14. Cd4.**

Fin de la ligne analysée dans l'Encyclopédie sur la base d'une partie Tal-Bronstein, URSS 1965, avec 10. h4 au lieu du coup du texte. Après 14. Cd4, il est signalé : compensations pour le matériel sacrifié. Ce que va démontrer le meneur des Blancs.

**14. ... a6 15. Fe3 Cf5 16. Cxf5 exf5 17. Fd4 Rf8 18. Dg5 Fe6 19. Fxf5 Fxf5 20. Dxf5 Cxh4? 21. Dg5 Cxg2 22. e6 f6 23. Fxf6 Db6+ 24. Rxf6 Tg8 25. Fe7+.**

Les Noirs abandonnent.

2) Et une amusante gaffe d'ouverture :

**DEFENSE PHILIDOR**

LESCOT

CAPRON

**1. e4 e5 2. Cf3 d6 3. d4 f6?.**  
3. ... f5 est l'idée initiale de cette défense.  
**4. Fc4 Ce7? 5. dxe5! fxe5.**  
Forcé car 5. ... dxe5 6. Ff7+!  
**6. Cxe5 dxe5?? 7. Ff7+ Rxf7 8. Dxd8+-.**



3) Pour finir, une jolie simplification :

DESITTER

CAPRON



Trait aux Blancs

13. Fxd7+ Dxd7 14. Cc7+ Re7 15. Dxd7+ Rxd7 16. Cxa8 Cxf2 17. Thf1 Cxd1 18. Rxd1 Txa8 19. Txf7+ Rc6 20. Tgx7.

Et les Blancs vont gagner sur l'aile Roi.

**TOURNOI 4055 ANGLAISE A 28**

COQUEL

DIDIER

1. c4 e5 2. Cc3 Cf6 3. Cf3 Cc6 4. g3 Fb4 5. Fg2 0-0 6. 0-0 Te8 7. Cd5 Cxd5 8. cxd5 Cd4 9. Cxd4 exd4 10. b3 d6?!

Introduit un plan lié au développement du Fou en f5. L'encyclopédie recommande 10. ... b6 11. Fb2 Fc5 12. e3 Fa6 13. Te1 Df6 14. Dc2 dx3 15. dxe3 Dg6! =, Uhlmann-Portisch, Skopje 1972.

11. Fb2 Fc5 12. e3 dxe3 13. dxe3 Ff5 14. b4! Fb6.

Bien sûr, 14. ... Fxb4 15. Dd4!!.

15. Te1 Dd7 16. Tc1 Db5?! 17. e4 Fg6 18. Db3! a6.

Nécessaire pour conserver le Fou.

19. a4 Dd7 20. a5 Fa7 21. Dc3 f6 22. Dxc7 De7 23. Fh3 Tab8 24. Fd7 Ff8.

24. ... Tf8 25. Fe6+.

25. Fxe8 Txe8 26. Dxe7+.

Les Noirs abandonnent.

Le vainqueur du tournoi eut à subir une mésaventure :

**DEFENSE ALEKHINE B 05**

REY

COQUEL

1. e4 Cf6 2. e5 Cd5 3. d4 d6 4. Cf3 Fg4 5. Fe2 e6 6. 0-0 Fe7 7. c4 Cb6 8. Cc3 Cc6.

8. ... 0-0 semble plus sage.

9. exd6 cxd6 10. d5 Ca5 11. Cd2 Fxe2 12. Dxe2 Tc8? 13. dxe6 fxe6 14. Dh5+!, 1-0.

**TOURNOI 1209 GAMBIT BENKO**

A. BIAUX (2245)

B. BOISSEL (2322)

1. d4 Cf6 2. c4 c5 3. d5 b5 4. f3!?

Gambit refusé. Une ligne de jeu assez rare, car en général, f3 se joue au cinquième coup après : 4. cxb5 a6.

4. ... bxc4.

Intéressant est : 4. ... e6!? 5. e4 exd5.

5. e4 d6 6. Ca3!?

Un coup rare là aussi. 6. Fxc4 est plus évident, avec par exemple : 6. ... g6 7. Ce2 Fg7 8. Cbc3 0-0 9. 0-0 Cbd7! visant les cases e5 ou b6.

6. ... g6 7. Cxc4 Fg7 8. Fd2 Cbd7.

Les Blancs veulent la case c6, mais pourtant il faut se développer !

9. Ca5 Dc7!?

Un coup à double tranchant : d'une part la Dame va se retrouver en face d'une Tour à c1, et d'autre part elle contrôle la case e5, détail qui aura de l'importance comme nous le verrons plus tard.

10. Ch3?!.

Que penser de ce coup ? Encore un Cavalier sur la touche... J'ai bien l'impression que les Blancs vont assez vite se retrouver avec un retard de développement important.

10. ... Tb8.

Un Gambit Benkô sans colonne à l'aile Dame, c'est rare.

11. b3 Ce5 12. Cf2 0-0 13. Tc1?!.

Les Noirs ont une avance de développement conséquente et leur Roi est en sécurité. Le Roi blanc est encore au centre, par contre. Même s'il contient la menace b4, ce coup de Tour est imprudent. Plus avisé aurait été : 13. Fe2 obstruant la colonne e et préparant le roque.

13. ... Te8!.

Ne ratant pas l'occasion, le vis-à-vis de la Tour et du monarque adverse va rapporter gros. Il est à noter qu'un autre coup permettrait aux Blancs de jouer b4, avec du contre-jeu.

14. Fe2.

Trop tard !

14. ... e6 15. f4 Ced7 16. dxe6.

Si 16. Cc6 alors 16. ... exd5! 17. Cxb8 Dxb8 18. exd5 Fa6 ou 18. e5 dxe5 19. fxe5 Dxe5 ou encore, le mieux : 18. 0-0 dxe4 avec une position difficile.

16. ... Txe6 17. Dc2?.

Il était encore temps de roquer : 17. 0-0! Cxe4 18. Cxe4 Txe4 19. Ff3 Te8 20. Cc6 avec du jeu pour le Pion.

17. ... d5 18. e5 Cxe5!.

Insistant lourdement sur l'ouverture de la colonne e.

19. fxe5 Dxe5.

Cf9. Dc7!?

20. 0-0!.

Encore trop tard ! Mais le Roi doit s'abriter. Voici ce qui arrive sinon : 20. Fc3 d4 21. Fb2 Fa6 22. Cc4 Fxc4 23. Dxc4 Tbe8 24. Tc2 Cd5! et les Blancs suffoquent sous la pression.

20. ... Dxe2 21. Tfe1 Db5 22. Dxc5 Txe1+ 23. Fxe1 Dxc5 24. Txc5 Fd7! 25. Fd2 Te8 Abandonnent.

En effet, la position est devenue pénible à jouer et les Noirs doivent, avec un peu de technique, gagner lentement.

Le Gambit Benkô demande, de la part des Blancs, un jeu précis car son dynamisme est redoutable.

B. BOISSEL.

**4<sup>e</sup> CHAMPIONNAT DE PICARDIE 1990-1991 DEBUT RICHTER-VERESOV**

A. BERTRAND (535<sup>e</sup>)

R. MOSTRAG (527)

1. d4 d5 2. Cc3 Cf6 3. Fg5 Cbd7 4. Dd2.

Ce coup ne me semble pas utile. 5. 0-0-0 ne sera jamais possible, or c'est le seul plan qui donne un sens à ce coup. On peut jouer 4. e3 h6 (ou 4. ... g6 5. Cf3 Fg7 6. Fe2) 5. Ff4 g5 6. Fg3 c5!?

4. ... e6 5. Cf3 h6 6. Fh4 Fd6.

Il est tentant de jouer 6. ... g5 7. Fg3 Fb4 8. Dd3 Ce4 9. e3 Cxg3 10. hxg3. Les Noirs peuvent se permettre de laisser le Roi au centre. Les Blancs n'ont pas vraiment de bon côté pour roquer.

7. Cb5 0-0 8. Cxd6 cxd6 9. Fxf6.

Il n'était pas indispensable d'échanger sur f6. A essayer 9. e3.

9. ... Cxf6 10. e3 Ce4.

On peut jouer 10. ... Dc7 11. Fe2 e5 12. 0-0 Ff5 13. c3.

11. Db4 a5 12. Db3 Dc7 13. Fd3 a4.

Je préfère 13. ... b6 14. 0-0 Fa6 15. Fxa6 Txa6 16. Db5 Ta8. Il faut jouer le Fc8 ou l'échanger.

14. Db4 Fd7 15. 0-0 b5 16. Ce1 Da5 17. Dxa5 Txa5 18. f3 Cd2 19. Tf2 Cc4 20. Fxc4 dxc4.

Il faut envisager très sérieusement 20. ... bxc4 avec ouverture de la colonne « b », jeu pour le Fou et enfin, la poussée e5 — à noter que les Pions doublés centraux ne sont pas faibles.

21. a3.

21. e4 c3 22. Tb1 Tc8 23. bxc3 (23. Cd3 cxb2 24. Txb2 Txc3) Txc3 24. Cd3 Ta8.

21. ... d5.

Très condamnable du point de vue positionnel dans une position où les Noirs ont — au moins — une confortable égalité : 21. ... c3 22. Tb1 (22. bxc3 Tc8 23. e4 Txc3 24. Cd3 Ta8) cxb2 23. c3 Tc8 24. Tc2 Taa8 25. Txb2.

22. Td2.

On peut jouer 22. c3 Te8 23. e4 (23. Cc2 e5 24. Cb4 exd4 25. cxd4 Ff5) Fc6 24. Te2 dxe4 25. fxe4 et la position est égale.

22. ... Ta6.

Meilleur me semble 22. ... c3 23. bxc3 Tc8 24. Td3 Ta7 25. e4 Tac7 26. exd5 exd5.

23. Rf2.

Ce coup ne me semble pas utile : 23. c3 Te8 24. e4 Fc6 25. Te2 dxe4 26. fxe4 Taa8 avec l'égalité.

23. ... c3 24. bxc3 Tc6 25. c4.

On peut préférer 25. Td3 Tfc8 26. e4 (ou 26. Tad1 Rf8 27. e4 dxe4 28. fxe4 Txc3 29. Txc3 Txc3) Txc3 27. Txc3 Txc3 28. g3 dxe4 29. fxe4, mais le mieux me paraît être 25. Cd3 Txc3 26. Ta2 Fc6 27. Ce5 Fb7 28. Td3 Tcc8.

25. ... Txc4 26. Cd3 Tfc8 27. Cb4.

Je préfère 27. Cc5 Fc6 28. Ta2 (ou 28. Tc1 e5 29. Td3 Rh7) e5 29. Tb2 Te8 30. Fg1 exd4 31. exd4.

27. ... Tc3.

Je préfère 27. ... Fe8 afin d'essayer de recycler le Fou.

28. Td3 Txd3.



Ce coup fait perdre l'avantage et les Noirs tombent dans une situation difficile. Rien n'est dit après 28. ... T3c7.

**29. cxd3 f6.**

Je préfère 29. ... Rf8 30. e4 dxe4 31. dxe4 Re7 32. Re2 Tc4 33. Rd3 ou mieux encore me semble 29. ... Tc3 30. e4 f5 31. g3 dxe4 32. dxe4 fxe4 33. fxe4 avec une égalité approximative.

**30. h4 h5 31. g3 Rf7 32. Re2 g6 33. Rd2 Re7 34. Tc1 Txc1 35. Rxc1 Rd6 36. Rd2 g5 37. f4 gxh4 38. gxh4 f5.**

Il faut essayer autre chose, soit 38. ... Fc6 avec l'idée 39. Cxc6 Rxc6 40. Rc3 (40. e4 Rb6 41. e5 f5 42. Rc2 Ra6 43. Rc3 Ra5) f5 41. Rc2 Rc7 42. Rd2 Rd6, soit (peut-être le meilleur ?) 38. ... Fc8 39. Rc3 (39. e4 Fb7 40. e5+ fxe5 41. fxe5+ Rd7 42. Re2 Fc8 43. Re3) Fd7 40. e4 f5 41. e5+ Re7 42. Cc2 Fc8 43. Cb4 Fa6 (!).

**39. Ca6 Fc6 40. Cc5 Fa8 41. Rc3 Fc6 42. Rb4 Re7 43. Ra5 Rd6 44. Ca6 Fd7 45. Cb4 Rc7 46. Ca2 Rb7 47. Cc3 Fc6 48. Cxb5 Fd7 49. Cc3 Fc6 50. Cxa4 Fd7 51. Cc5+, Abandonnent.**

H. GUINERET.

Coûte du matériel 23. gxh5 Cxh5 24. Cg2 Fd6 25. Ce2 Cf6 26. Te1 Ce4.

**23. ... Fg5 24. Cg2 Dg3 25. f4 Fxf4 26. Dxg3 Fxg3 27. g5.**

Il me semble qu'il vaut mieux jouer 27. gxh5 Cxh5 28. Td1 Rh7 29. Td2 Cf4 30. Cxf4 Fxf4.

**27. ... Ch7 28. h4 Cf8 29. Rf1 Cg6 30. Ce2 Fxh4 31. Cxh4 Cxh4 32. Rf2 Rh7.**

En fait, 33. Th1 n'est pas une menace. J'attendais plutôt 33. Cf4 Te4 34. Cd3 (34. Cxh5 Rg6) Txd4 35. b3 Rg6 36. Tg1 mais cela ne changeait probablement rien.

**33. Th1 Te4 34. Th3 b6 35. Tc3 Cf5 36. Tf3 Txe2+, 0-1.**

Commentaires de H. Guineret.

D50/28

**COUPE DE FRANCE 92/2T/14  
GAMBIT DE LA DAME**

P. LAURENT F. LORIN

**1. d4 d5 2. c4 e6 3. Cc3 c5 4. Cf3 Cf6 5. Fg5 cxd4 6. Dxd4 Fe7 7. cxd5 exd5 8. Fxf6 Fxf6 9. Dc5 Fe6 10. e3 Cd7 11. Fb5 a6 12. Fxd7+ Dxd7 13. 0-0 Tc8 14. Da5 0-0 15. Tad1 Fxc3 16. bxc3 Dd6 17. e4 Tc5 18. Db4 Dc7 19. Cg5 Tc4 20. Db1 dxe4 21. Cxe4 h6 22. Tfe1 Td8 23. Tc1 Fd5 24. Te3 Fxe4 25. Txe4 Txe4 26. Dxe4 Dxc3 27. Te1 b5 28. f4 Td2 29. De8+ Rh7 30. Dxf7 Dc2 31. Db7 Dc4 32. Df3 Txa2 33. De4+ Dxe4 34. Txe4 a5 35. Te5 Tb2 36. f5 a4 37. Te7 a3 38. f6 a2 39. Abandonnent.**

**Joueur A.J.E.C. recherche,**

en vue de l'élaboration d'un ouvrage sur l'ouverture Bird (1. f4) toutes parties postérieures à 1982.

Ecrire à :

**V. SIMON**

16, rue Jean-Bovin  
93220 GAGNY

**ABONNEZ-VOUS AU C.D.E.**

**COURS DE PERFECTIONNEMENT  
POUR DEBUTANTS**

Par Jacques NEGRO

Arbitre F.I.D.E.

COURS N° 171

(Concours Echelle Permanent)

**LES CASCADEURS DE L'ECHIQUEIR**

Sponsorisé par Vidéo 06, Nice-Echecs, l'A.J.E.C. et l'Action Culturelle de la Ville de Nice, notre jeu 1993 est ouvert à tous les lecteurs du « Courrier des Echecs ».

Pas de classement général, ni d'ex aequo. Seulement 50 % des points pour participer au tirage au sort (40 prix), qui aura lieu à Nice-Echecs (en public) par M. André Barthe, adjoint au maire, délégué aux affaires culturelles de la ville de Nice.

**LISTE DES PRIX :**

- 1-5 Une vidéo-cassette (film)
- 6-10 Un disque 45 T + une médaille de la ville de Nice.
- 11-20 Une brochure échecs.
- 21-40 Un cahier d'échecs pour noter les parties A.J.E.C.

et une poupée niçoise à la première féminine A.J.E.C.

• Envoyez vos réponses à : Jacques NEGRO (Echecs) Journal « Nice-Matin » 214, route de Grenoble 06290 Nice cedex 3 avant le 15 du mois suivant.

Avec notre 4<sup>e</sup> cascade, l'échiquier s'anime de plus en plus ! La tactique (notre concours) aux échecs, est l'art d'utiliser au mieux les possibilités d'une position donnée pour prendre un objectif précis quelles que puissent être les réactions adverses.

**DIAGRAMME N° 16**

« Damer le Pion à quelqu'un »

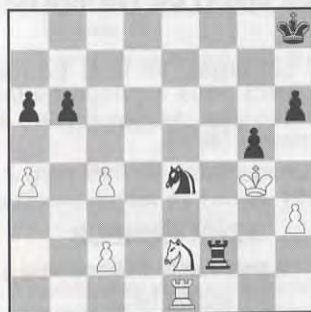

Trait aux Noirs

Les Blancs ont vu (sic) le coup gagnant Ta-e1, ils croient que tous les chemins mènent au mat. Il ne faut pas se fier aux idées superficielles que l'on peut avoir au dernier moment.

**Question n° 16 : A vous de jouer !**

Les Noirs gagnent, mais il faut autant de subtilité que d'habileté (3 points).

**DIAGRAMME N° 17**

« Est bien fou qui s'oublie »



Trait aux Noirs

**Question n° 17 : A vous de jouer !**

Les Noirs jouèrent un coup de Cavalier... sur la case « g5 ». Ils devaient jouer le Cavalier mais lequel et où ? (3 points).

**ABONNEZ-VOUS  
AU C.D.E.**

**COUPE DE FRANCE 92/3T/14  
DEFENSE FRANÇAISE**

L. CLARET H. GUINERET

**1. e4 e6 2. Cf3 d5 3. exd5 exd5 4. Fb5+ c6 5. Fe2 Fd6 6. 0-0 Ff5.**

L'inconvénient de la variante jouée par les Blancs est que les Noirs n'ont aucun problème pour développer le Fc8 et jouer plus efficacement pour le contrôle de e4.

**7. d4 Cf6 8. Fg5 h6 9. Fe3 0-0 10. Cc3.**

Je m'attendais plutôt à un jeu fondé sur le coup c4 ou, tout de suite 10. Te1 Te8 11. Ch4 Fh7 12. Cd2 Ce4 13. Chf3 Cd7.

**10. ... Cbd7 11. Te1 Te8 12. Fd3 Ce4 13. Fd2 Cdf6 14. h3 Fg6 15. Te2.**

J'avais plutôt envisagé 15. Tc1 Fh5 16. Fe2 Cxd2 17. Dxd2 Fg6 18. Tcd1 a5 ou un autre plan commençant par 15. Ca4, mais il n'est pas facile pour les Blancs de trouver un plan. J'ai cherché des sacrifices sur f2 sans trouver (18. ... Cxd2).

**15. ... Fh5 16. g4 Fg6 17. a3 Dc7 18. Ch4 Cxd2 19. Txe8+**

Ce coup ne me semble pas nécessaire. Il cède la colonne e aux Noirs. 19. Dxd2 Fh2+ 20. Rf1 Ff4 21. Dd1 Fxd3 22. Dxd3 Txe2 me paraît meilleur.

**19. ... Txe8 20. Dxd2 Ff4 21. Dd1 Fxd3 22. Dxd3 h5 23. f3.**



### DIAGRAMME N° 18

« Si tu as de l'insomnie...  
trouve le mat ! »



Trait aux Blancs

Le Roi blanc, dans son coin, admire le combat des Dames !

**Question n° 18** : A vous de jouer !

Le mécanisme de ce mat (en quelques coups) n'est pas très compliqué. Il faut trouver la case de départ. Comment ? (3 points).

### DIAGRAMME N° 19

« Face à face »



Trait aux Blancs

Malheureusement les Blancs jouèrent : 1. h7-h8 = Dame ! Mariage rapide sans fiançailles.

Ils se firent mater par 1. ... Fe6+ 2. Tf5 Fxf5+ 3. Rh4 Th1+ mat.

**Question n° 19** : A vous de jouer !

Les Blancs jouent et gagnent. Comment ? (3 points).

### DIAGRAMME N° 20

« Tranquille comme Baptiste... »



Trait aux Blancs

Les Blancs ont une seule chance de prendre l'avantage en tirant parti de l'accumulation des forces sur l'aile Dame.

**Question n° 20** : A vous de jouer !

Les Blancs gagnent. Ils font basculer la position et gagnent du matériel ! Comment ? (3 points).

### AVIS DE RECHERCHE !...

La section « biberon » (5-7 ans) (Joëlle, Dominique, Cécile et Josiane) de l'association Nice-Echecs recherche un match défi sur 4 échiquiers par correspondance contre quatre élèves d'une école de jeunes.

Ecrire à Jacques NEGRO.

### GUIDE PRATIQUE DES FINALES DE TOURS

En 52 pages, le GMI Edmar MEDNIS nous explique toutes les finesses de ces finales si courantes (49 F).

A commander (+10 F de port) à :

**AZUR-ECHECS**  
5, avenue Malausséna  
06000 NICE

### LES CASCADEURS DE L'ECHEQUIER SOLUTIONS DU COURS N° 170

**Question n° 11** : 1. ... Fxg4 (simple non ?) 2. hxg4 Cxg4 3. Ce4 (Si Fg2 ? les Noirs font mat) 3. ... Dh2+ 4. Rf1 Ce3+ 5. fxe3 fxe3+ 6. Ff3 Df2 mat (3 points).

**Question n° 12** : 1. Ch6! (Beau !) gxh6 2. Df6+ Rg8 3. Txe6 fxe6 et 4. Dxd8+ gagne (3 points).

**Question n° 13** : 1. Tc8! tout simple. La Dame noire est perdue (3 points).

**Question n° 14** : 1. Fe3!! et les Noirs sont perdus dans la nature. Si 1.

... De7 2. Dxc8+ Txc8 3. Txc8+ Ff8 4. Fh6 gagne.

Si 1. ... Dxc2 2. Td8+ Ff8 3. Txc2 Fb7 4. Txa8 Fxa8 5. Tc8 Fb7 6. Tb8 Fc6 7. Fxc6 Txc6 8. Fh6 gagne (3 points).

**Question n° 15** : 1. Tout commence par 1. Tg1+ (facile) Fb1 2. Tc1! c5 3. Rg1 c4 4. Rf1 c3 5. Fxc3 f5 6. Re1 f4 7. Rd1 f3 8. Tc2 (enfin) Fxc2 9. Rc1 f2 10. Fxb2 mat (3 points, mais mérite plus !).

### NOS TOURNOIS

#### CHAMPIONNAT DE FRANCE 1992

81.	Druon - Peyrat	0,5-0,5
82.	Sarran - Berriot	0-1
83.	Lyot - Berriot	0-1
84.	Lyot - Sarran	1-0
85.	Verdier - Cardier	0,5-0,5

#### Classement provisoire

1.	Baron (1)	8,5
2.	Jean (1)	8
3.	Simon (0)	7,5
4.	Cardier (5)	7
	Michaud (2)	7
	Druon (2)	7
7.	Roques (2)	5,5
	Berriot (2)	5,5
9.	Peyrat (7)	4,5
	Moniceau (4)	4,5
	Dieu (2)	4,5
	Lyot (1)	4,5
13.	Sarran (4)	4
14.	Verdier (6)	3,5
	Danzanvilliers (1)	3,5

Le chiffre entre parenthèses indique le nombre de parties en cours.

#### DERNIER RAPPEL !

**Date de clôture  
du Championnat de France 1992 :  
6 mai 1993**

Les parties non achevées à cette date seront arrêtées, et les feuilles de parties devront être transmises au plus tard le **21 mai 1992** (cachet postal faisant foi) au directeur de l'épreuve, correctement remplies, avec diagramme indiquant la position et le trait. Les

demandes de gain et de partie nulle devront être accompagnées d'analyses sérieuses sur feuilles séparées et de façon anonyme. (Le rôle de l'arbitre est de vérifier les analyses du joueur, et non d'analyser lui-même la position.)

Si le directeur de l'épreuve n'est pas en possession des feuilles de parties manquantes dans le délai prescrit, les joueurs se verront attribuer chacun zéro point.

#### CHAMPIONNAT DE FRANCE 1993

1.	Jean - Boulard	0-1
----	----------------	-----

Participent à cette nouvelle édition qui a débuté le 9 novembre 1992 :

MM. André Bleunven, Brice Boissel, Eric Boulard, Michel Del Gobbo, Roger Druon, Claude Jean, Daniel Langlois, Norbert Larrouy, Daniel Spitz, Philippe Tambette, Jérôme Valenti, Michel Vigneron et Bruno Wagner.

Valeur moyenne du tournoi : 801.

#### TOURNOIS QUALIFICATIFS

##### Nouveaux tournois

1219	E. Cherry, J.-L. Lyot, R. Dubois, F. Curran, P. Andrieux, G. Descroix, B. Flister.
1220	K. Charfi, J. Jorro, G. Beck, P. Debailleul, M. Muneret, A. Biaux, J. Prevel.
2394	(VMT = 637) L. Houssais, J.-M. Barré ; M. Plantet, A. Debree, A. Holleville.
3611	M. Delahaye, R. De Winne, J. Dolz, P. Grandjean, J.-F. Marcel.
4101	P. Le Ven, B. Dayan, V. Farcy, F. Zagorski, D. Bertrand.
4102	C. Rousseau, G. Farcy, A. Gauthier, D. Schmidt, C. Dimey.



### Résultats

1206	1. P. Debailleul, 9 ; 2. J.-F. Baudoin, 8,5 ; 3. P. Fourmiguier et L. Tinture, 8 ; 5. B. Pellaton, 4,5 ; 6. C. Nicolas, 3,5 ; 7. F. Dhieux, 0,5.
1208	1. Y. Lermieux et G. Poupinel, 6,5 ; 3. F. Curran et P. Raignot, 6 ; 5. J.-P. Sebban, 5. Forfaits de P. Perrenot et G. Bader.
3587	1. S. Dacquain, 6 ; 2. G. Gamant et J. Rey, 4,5 ; 4. C. Lalanne, 3 ; 5. R. De Winne, 2.
3580	1. Ph. Lemaire, 7 ; 2. R. Teboul, 6 ; 3. G. Vuillemin, 4,5 ; 4. J.-P. Bacon, 1,5 ; 5. R. De Winne, 1.

### TOURNOIS A TROIS JOUEURS

#### Nouveaux tournois

1609/3	L. Renouf, F. Dufresne, B. Dayan.
1610/2	A. Garcia-Pelayo, R. Wojciechowski, J. Cimolai.
1611/4	S. Bernadet, D. Bouville, B. Godinot.

### Résultats

1485/4	1. D. Schwab, 4 ; 2. J. David, 2 ; 3. F. de Andres, 0.
1496/2	1.-2. A. Biro et M. Delaporte, 2,5 ; 3. C. Vincent, 1.
1520/C.K.	1.-2. F. Marche et F. Legree, 2,5 ; 3. C. Kuchelbecker, 1.
1536/3	1. R. Wojciechowski, 4 ; 2. A. Decamp, 2 ; 3. J. Simonet, 0.
1563/4	1.-2. P. Leroy et M.-K. N'Guyen, 3 ; 3. R. Prusinowski, 0.

### COUPE DE FRANCE

#### Nouveaux tournois

#### Premier tour :

93/1T/6	D. Dupont - M. Bert.
93/1T/7	J.-C. Charrier - A. Beau.
93/1T/8	L. Lamole - J.-C. Charrier.

#### Deuxième tour :

93/2T/6	Th. Genestier - J. Llopart.
93/2T/7	A. Beau - Cl. Gourlaouen.

#### Troisième tour :

93/3T/2	A. Richou - F. Lorin.
93/3T/3	J. Dienne - J.-P. Descotes.
93/3T/4	H. Seydoux - A. Garcia-Pelayo.

#### Cinquième tour :

93/5T/1	P. Roux - H. Seydoux.
---------	-----------------------

### Résultats

#### Premier tour

91/1T/23	A. Dubleumortier - H. Armendinger.....	1-1
92/1T/18	J.-M. Malak - J. Llopart.....	0,5-1,5
92/1T/20	M. Bert - G. Maier.....	1-1
92/1T/24	F. Lentz - B. Sebban.....	0-2
92/1T/27	Cl. Gourlaouen - J.-M. Hagnere.....	1,5-0,5
92/1T/39	G. Bastion - P. Kroumba.....	0-2

### Troisième tour :

92/3T/3	J. Dienne - H. Seydoux.....	1-1
---------	-----------------------------	-----

### Quatrième tour :

92/4T/3	H. Seydoux - P. Jamey.....	1,5-0,5
---------	----------------------------	---------

### Quart de finale :

92/Q/2	R. Roelens - J. Constantin.....	1,5-0,5
--------	---------------------------------	---------

### MATCHES DEFIS Nouveaux matches

#### 93/...

22,23	P. Perron - A. Degand
24,25	B. Bouyt - L. Lamole
26,27	F. Lavoisier - Ph. Roussel
28,29	V. Simon - Y. Poirier
30,31	F. Delarge - J. Cherrier
32,33	J.-G. Fragnaud - Th. Dominici
34,35	B. Gaillard - Th. Grégoire
36,37	J. Jorro - H. Armand
38,39	J. Jorro - B. Sebban
40,41	J.-M. Hagnère - Cl. Gourlaouen

### Résultats

#### 92/...

44	G. Grotars	-	Cl. Lalanne
45	Cl. Lalanne	+	G. Grotars
53	E. Menu	-	P. Bouttier
85	C. Pereira	=	B. Godinot
93	J. Caumes	+	B. Mallet
94	B. Mallet	-	J. Caumes
98	F. Fournier	+	F. Lavoisier
130	L. Lamole	+	P. Leboucher
132	A. Fietkau	+	L. Moullaux

UNE  
BONNE IDEE  
DE CADEAU !

UN  
ABONNEMENT  
AU « C.D.E. »

## CLASSEMENT A.J.E.C.

3321	Abdat R.....	620,380		609	Clere Ph.....	599	i 2155
10	Adrian P.....	728	2235	611	Coasne J.....	616	2020
15	Aiech Y.....	746	2310	629	Constantin J.....	656	2175
27	Allegre R.....	544,185	1875	632	Coquel D.....	611	2090
33	Ancey G.....	657	2100	633	Coquemer P.....	758	2365
40	Andrieux P.....	789,141	2350	3191	Croix J.-F.....	626,296	2030
3026	Armendinger H.....	539,441		2842	Curran F.....	760,154	2315
54	Arnaud Ch.....	479,195	1815	3075	Da Silva D.....	500,382	1890
57	Arqueros R.....	471	1840	683	Dacquain S.....	589	2010
60	Arviv Seknadje R.....	479,112	1820	694	Danzanvilliers P.....	705	i 2325
68	Aubron D.....	538	1865	702	David-Bordier Ch.....	665	2285
81	Augereau C.....	635,283		2876	De Backer P.....	507	1955
88	Aymard M.....	576	1880	731	De Keyser Y.....	725	2270
138	Barrielle Ph.....	720,190	2335	824	De Winne R.....	480	1735
142	Baruchel P.....	721,172	2350	704	Debacker P.....	559	1845
148	Basmaison M.....	597	2060	2840	Debailleul P.....	679	2160
152	Bastion G.....	531	2050	712	Debrus R.....	628	2055
170	Beaulieu M.....	581	2035	715	Decamp A.....	529,163	1830
171	Beaumont Ph.....	501	1735	721	Deforge L.....	395,147	1610
185	Bekaert X.....	624	2065	725	Dehainault R.....	613	2085
188	Bellahcene D.....	626	1775	729	Deiber J.....	538	1965
192	Bellas V.....	788	i 2335	736	Delahaye C.....	475,273	1830
194	Bellec J.-R.....	630,370	2130	739	Delaire E.....	605,160	2055
214	Bennett M.....	516	1805	742	Delaporte M.....	618	2010
217	Benusilho L.....	476	1740	743	Delarge F.....	535	1855
223	Bernard Claude.....	694	2160	746	Delbecque Ch.....	713	2295
3188	Bernou J.-L.....	533,393		2841	Delhoste A.....	572,318	2000
229	Berriot B.....	793	i 2275	766	Delort F.....	843	2530
231	Bert M.....	541	1905	771	Delrieu J.-L.....	644	2055
233	Berthiaud P.....	582	1975	3263	Demange P.....	559,441	
236	Bertola Th.....	747	2380	3118	Demko M.....	538,412	
250	Bessis S.-A.....	731	2255	777	Deneuille Ch.....	631	2025
274	Bird A.....	642	2105	805	Descroix G.....	753	2420
286	Blaszczyk F.....	425	1615	806	Desitter Th.....	638	2105
296	Bobel Ph.....	624	2085	2906	Desruelle P.....	484,380	1940
2852	Bonneau P.....	575,307	2035	823	Devocelle L.....	728	2235
325	Bonnet J.....	664	2125	831	Dienne J.....	697	2225
330	Bonodot P.....	491	1960	853	Douliéz J.....	620,162	1980
342	Boudignon S.....	660	2150	2909	Dournes R.....	643,157	2050
351	Boulay R.....	582	1905	864	Druon R.....	808	i 2350
376	Bouttier P.....	743	i 2250	869	Dubleumortier A.....	585	1950
405	Brisson P.....	610	2025	874	Dubois R.....	720	i 2315
427	Bunlon G.....	392,187	1535	896	Dufresne F.....	585	2015
3323	Campant B.....	509,445		3327	Duprat F.....	355,355	
475	Cappelier R.....	517	1895	926	Dury E.....	635	1975
3259	Carlier A.....	482,410		943	Eeckhout J.-L.....	661	2050
500	Castanet R.....	590,308		950	Eliot R.....	407	1400
507	Caumes J.....	864	2210	960	Erre A.....	475	1720
514	Cazenave A.....	676	2115	1002	Fernandez R.....	508	1755
541	Charrier J.-C.....	515	1835	1006	Fietkau A.....	511	1865
546	Chastanet G.....	550	1835	1012	Fister B.....	645	2020
551	Chatelain L.....	629	2115	1023	Fogel D.....	621,194	2045
3304	Chavanne P.-E.....	490,390	1785	1031	Fourmiguier P.....	660	1975
559	Chazalette J.-Ch.....	628	2020	1032	Fournier F.....	592,123	2040
3314	Chelalou B.....	509,375		1035	Foury H.....	434,334	
3190	Cherrier J.....	535,339	1915	1038	Fragnaud J.-G.....	625	2085
575	Chervier G.....	475	1815	1056	Gaillard B.....	574	1935
3029	Chiron A.....	605,395		2922	Galliou B.....	521,425	
597	Ciampi J.....	612,225		1069	Gamant G.....	613	2020
599	Cimolai J.....	655	2055	1071	Gambini P.....	595	1940
600	Cipriani F.....	641	2135	1081	Garcia C.....	461	1635



3085	Garcia-Pelayo A.....	610,110	1985	1696	Mandin Ch.....	672	2050
1102	Gazengel C.....	593	2005	3268	Manten E.....	428,428	
1107	Genestier Th.....	603	2020	1701	Manten J.-P.....	739	2295
1113	George J.-L.....	704	2145	1702	Marcel J.-F.....	613,341	
1120	Geslain Th.....	540	1900	1707	Marche F.....	710,156	2195
1128	Giuzzi G.....	633,125	2015	1727	Marthenot J.....	744	2365
3310	Gislard G.....	627,373		1732	Martin J. 06100.....	656	1940
3232	Gobet Y.....	640,360	2185	1741	Mary P.....	739	2315
3125	Godinot B.....	518	1560	1743	Masoero M.....	547,105	1910
1154	Godoc P.....	667	2155	1751	Masson Y.....	501	1810
2925	Gonzalez C.....	506,342		1769	Mayer P.....	527	1840
1168	Gouat Y.....	643	2120	1780	Menu E.....	604	1895
3265	Gourlaouen C.....	545,447		1792	Mestdagh R.....	504,202	1850
1185	Grandjean P.....	653,201	1910	1793	Metayer R.....	612,353	2080
1193	Gregoire Th.....	543	2055	1802	Mezzarobba G.....	624	1895
1231	Guidoni M.....	610	2090	1805	Michaud P.....	781	2365
1240	Guillon C.....	563	1990	1811	Michel P.....	705	2065
1251	Haffner L.....	699	2200	1814	Michelet G.....	595	2045
3249	Hallmark M.....	588,412		2955	Mignien A.-J.....	617,267	2090
1263	Hatton H.....	680	2335	1832	Mohand-Oussaid M.....	629,229	2135
1274	Helena P.....	562	2020	1838	Mondy M.....	658	2040
1289	Herold M.....	684	2200	1848	Montroig M.....	721	2245
1313	Huet Albert.....	476	1730	1849	Monzie J.-P.....	590	2015
1315	Hug E.....	691,148	2165	1855	Moreau E.....	575,143	1900
1321	Hurel C.....	584	1980	1865	Morin S.....	621,158	2150
1324	Husser C.....	560	1930	1869	Morot J.-L.....	609	2100
3274	Jabot D.....	578,374		1873	Mouillaux L.....	644	1965
1342	Jamey P.....	690	2220	1888	Muneret M.....	682	2115
1351	Javelle C.....	839	2365	1900	Negro J.....	796	2350
1357	Jeannequin H.....	473,340		1906	Nguyen Minh K.....	547,128	1895
1363	Joguet P.....	567	1910	1918	Noblesse M.....	740	2185
1368	Jordan J.....	773	2420	1919	Noel R.....	517	1870
1382	Jude G.....	570	1980	3269	Normand S.....	453,367	1805
1385	Jund C.....	537	1940	1968	Papet C.....	607	2075
2938	Kaszak S.....	630,370		2005	Pellet H.....	537	1830
1425	Kroumba P.....	525,112	1980	2006	Pellisseri M.....	760,160	2210
1427	Kuchelbecker Ch.....	616	1950	2012	Peragou J.....	565	1800
2940	Lafolie A.....	507,405		2013	Pereira C.....	597	2135
1458	Lalanne C.....	590	2020	3348	Perez-Marco R.....	578,414	
3266	Lambert S.....	568,432		2018	Perrard M.....	630,232	2090
1469	Lamole L.....	529	1935	2019	Perraut D.....	422	1690
1473	Landry Ph.....	646	2175	2020	Perrenot P.....	637	1925
1505	Lavoisier F.....	628	2070	3306	Peschard D.....	563,437	
1534	Le Du M.....	596,369		2044	Peyrat D.....	850,120	2425
1555	Le Goff G.....	682	2090	2052	Picard J.....	578,135	1945
1583	Le Nineze H.....	633	2085	2053	Picard S.....	612	1985
2948	Leboucher P.....	440,440		2067	Piguet-Ruinet F.....	569	1920
1532	Lecroq M.....	954	2595	2069	Pillot F.....	571,192	2035
3273	Legrand Pascal.....	603,203	1750	2070	Pincon G.....	495	1620
1560	Legree F.....	709	2170	2098	Poithier F.....	663	2160
1566	Leimbach P.....	484	1615	2103	Pommart P.....	613	2100
1571	Lemaire Ph.....	665	2155	3351	Poupon P.....	537,377	
1579	Lemieux Y.....	732	2220	2118	Poustis P.....	474	1780
3196	Lentz F.....	486,190	1795	3279	Prusinowski R.....	492,164	1400
1587	Leotard Ch.....	735,265		2168	Raucy P.....	479	1860
1603	Leroy Ph.....	559,169	1865	2178	Renard A.....	554	1995
1625	Licata L.....	622	2175	2695	Renard D.....	711,141	2190
1637	Llopard J.....	514,156	1810	2193	Revenu J.....	635	1980
1638	Loga D.....	479	1730	2195	Rey J.....	531	1820
1649	Lorin F.....	668	2215	3271	Richou A.....	596,328	
1663	Madrona B.....	553	1930	2216	Rivas M.....	713,250	
3074	Magnier P.....	621,303		2221	Rivière M.....	612	1940
3147	Maier G.....	480	1665	2225	Robert A.....	497	1730
1681	Malak J.-M.....	486	1750	2228	Robeson Ch.....	760	2325
1688	Mallet B. 13001.....	391	1735	2232	Roblette Y.....	529	1835

2237	Roelens R.....	723	2475
2243	Roignot P.....	701	2245
2253	Roques P.....	768	2280
2277	Roynet S.....	586	1960
2304	Salaun R.....	772	2320
2324	Sarran F.....	817	2325
2332	Sauvêtre A.....	753	2190
2333	Savelli D.....	634,202	2150
2338	Scellier M.....	583	1930
2361	Schurra G.....	561	2020
2363	Schwab D.....	609,201	2030
2372	Sebban B.....	636	2140
2379	Senay D.....	702	2265
2388	Seydoux H.....	741	2300
2389	Siberchicot R.....	671	2170
2401	Simon V.....	514	1995
2406	Sintes M.....	731,184	
2417	Sorel P.....	552	1865
2418	Sorhouet J.....	707	2230
2424	Soulas P.....	578	1815
2435	Spitz P.....	797	2435
2440	Steffann J.-P.....	719	2185
2444	Stepien G.....	561	1925
3200	Szacherski W.....	505,409	
2473	Teboul R.....	646	2275
2494	Thirion P.....	615	2235
2502	Tinture L.....	673,140	2130
2506	Tombette Ph.....	776	2410
2994	Toussaint H.....	608,374	2035
2525	Trochet J.-S.....	636	2065
2526	Trochet P.....	602,116	2025
3175	Vadot Ch.....	717,283	2360
2542	Vaissermann B.....	693	2160
2546	Valentin S.....	481	1745
2547	Valet G.....	597	2010
2568	Vanhourout M.....	534	2000
2569	Vapillon J.-F.....	414,312	1635
3258	Vasseur P.....	790,210	2275
2581	Velle M.....	633	2210
2586	Verdier P.....	780	2315
2602	Viard D.....	797	2320

2604	Viaud A.....	803	2345
2611	Vigieron M.....	772	2205
2619	Vincent Ch.....	554	1855
2644	Wamburgues M.....	511,258	1870
2659	Weyand F.....	731	2160
2664	Wojciechowski R.....	629,233	2100
2682	Zurano A.....	652	2070

### TOTAL : 300 JOUEURS

Beaucoup d'ajécistes se posent la question de la relation entre CPB et Elo Ajec.

Le Elo publié actuellement ne résulte pas d'une formule de conversion, comme celui publié à titre expérimental en septembre et octobre 92.

Il s'agit d'un véritable calcul effectué suivant les principes de A. Elo, traité par un programme établi par M. C.-H. Rouah, Directeur du Classement à la F.F.E.

Il s'agit de 2 systèmes indépendants. A titre d'exemple les parties nulles sont prises en compte dans le classement Elo, pas dans le Bridier. Il n'est donc pas anormal de constater qu'à CPB identique, l'on puisse obtenir 2 valeurs de Elo Ajec.

Les principes de ces classements ont été développés dans les « C.D.E. » des mois précédents. (Se reporter aux articles de P. Bridier et de C.-H. Rouah.)

Il faut également s'abstenir de comparer le Elo Ajec, qui tend à s'aligner sur le Elo ICCF, au Elo FFE. (Les Elo Ajec donnant généralement des valeurs nettement supérieures.)

M. Le GARREC.



**GAMBISCO**

le magazine échiquéen  
qu'on lit et qu'on regarde  
qu'on relie et qu'on garde

Couverture quadrichromie, 44 pages  
en 2 couleurs sur papier glacé

*Un moyen efficace pour progresser,  
Une mine d'informations,  
Un ton vif, humoristique et satirique  
Des jeux, des dossiers, des posters,  
une rubrique informatique...*

**LIRE LE GAMBISCO, C'EST L'ADOPTER**

250 F l'abonnement d'un an  
(12 numéros, soit 20,80 F le numéro !) à

**GAMBISCO**

39, rue Ferdinand-Cappelle  
59660 MERVILLE  
Tél. : 28 49 66 03

écrites par des « plumes » de qualité :

Roland LECOMTE,  
Roland WEILL,  
Jean-Bruno DESMOITIER,  
Jean-Claude TEMPLEUR,  
Christian STEVENS,  
John HAWKES,  
Alain PALLIER,  
Alexandre MOROZEVITCH,  
Gérard LEGAT,  
Eric BIRMINGHAM,  
Laurent VERAT,  
les MI Jean-René KOCH,  
Jean-Marc DEGRAEVE,  
Manuel APICELLA,  
Matthew SADLER,  
Mircea PAVLOV,  
les GMI Stuart CONQUEST,  
Victor BOLOGAN  
et les autres



## L'ACTIVITE INTERNATIONALE

### TOURNOIS INTERNATIONAUX

#### Résultats

WT/M/413	B. Dieu, 2,5
WT/H/709	J.-P. Steffann, 3,5
WT/H/710	J.-P. Steffann, 2,5
WT/H/712	J.-P. Steffann, 5 (*)
EU/H/GT/191	J.-F. Baudoin, 8,5

(\*) Avec promotion

#### Nouveaux Tournois

WT/M/602	J.-L. Lyot
WT/M/603	F. Weyand
WT/M/GT/320	P. Danzavilliers
WT/M/GT/321	B. Rousselot
WT/M/GT/322	F. Geider
WT/H/866	P. Bouget
WT/H/867	J.-P. Steffann
WT/H/868	J.-P. Steffann
WT/H/GT/36	E. Pierre
WT/I/1341	Ch. David-Bordier
WT/I/GT/34	S. Hirstel, Ph. Soccoja
WT/II/874	Ph. Berenguer
WT/III/898	A. Briel
EU/H/1143	G. Gormant
EU/H/GT/235	E. Pierre
EU/I/1752	M. Duvette
EU/I/1753	J.-Ph. Durand
EU/I/GT/310	Ph. Soccoja
EU/II/1142	Ch. Bonnet
EU/III/1097	L. Benusilho
EU/III/GT/145	G. Chevrier
TT/7/88/52	Ch. David-Bordier

#### INFORMATION

### XX<sup>e</sup> CHAMPIONNAT DU MONDE INDIVIDUEL - Semi-finales

En plus des joueurs qualifiés d'office, l'AJEC a le droit de sélectionner **UN** joueur. Les candidatures sont à adresser à B. Berriot, Président de la Commission Technique chargée de la sélection. Celles qui m'ont été adressées ont été transmises à l'intéressé.

A. GIRAUDET.

### 3<sup>e</sup> COUPE NORD-ATLANTIQUE

Peu de changements au cours de ce trimestre. Les positions semblent à peu près acquises, alors qu'il reste moins d'une centaine de parties encore en cours (8 pour la France).

La France maintient ses positions avec les victoires de Maurel à l'échiquier n° 5 contre Craig (Ecosse), Traffiguer sur Owen (USA) à l'échiquier n° 9 et enfin Derouineau au 10<sup>e</sup> échiquier contre Gil (Espagne), ainsi qu'une partie nulle contre Pedersen (USA). En dernière minute, j'enregistre une nouvelle victoire de Traffiguer contre Pouliot (Canada). La 1/2 norme est en vue pour ce joueur. Bravo ! Gageons que le chassé-croisé avec l'Ecosse, se terminera en faveur de la France...

Le classement au 28 février s'établit comme suit :

	POINTS	%
1. ANGLETERRE	59,5/89	66,85
2. NORVEGE	55/92	59,78
3. CANADA	46/78	58,97
4. ISLANDE	45,5/79	57,59
5. ECOSSE	49,5/88	56,25
6. FRANCE	51/92	55,43
7. USA	43,5/81	53,70
8. ESPAGNE	35,5/68	52,21
9. IRLANDE	27,5/78	35,26
10. PORTUGAL	21/75	28
11. GALLES	24/96	25
	458/916	

### 5<sup>e</sup> TROPHEE AZUR-ECHECS

Départ : 1<sup>er</sup> juillet Open par correspondance  
3 GROUPES : « + 1900 »  
« 1700-1900 » et « - 1700 »

Finale 1<sup>er</sup> prix 2000 F.

Renseignements - inscriptions  
(300 F) avant le 15 juin

AZUR-ECHECS  
5, avenue Malausséna  
06000 NICE

## LE COURRIER DES LECTEURS

Par H. LE NINEZE, 13, rue d'Albret, 47000 AGEN

### L'AJEC

#### MENACE DE COHABITATION ?

Bernard Thinat craint, si nous adoptons le jeu par minitel, une coupure dans notre Association. Voilà un argument qui n'avait pas encore été présenté dans le débat qui anime depuis plusieurs mois les colonnes du « Courrier des Lecteurs ».

Il justifie ses craintes dans le texte suivant, qu'il nous propose, et que je livre à la réflexion de chacun d'entre nous :

*Suite au débat ouvert dans le courrier des Echecs relatif à la Correspondance par Minitel, voici quelques éléments de réflexion.*

*\* Le Minitel ne peut être utilisé qu'en France : les Tournois internationaux devront encore et pour longtemps être organisés par courrier.*

*\* J'ai l'impression qu'actuellement, le nombre de foyers équipés d'un minitel stagne, peut-être parce qu'il est dorénavant payant. Il en résulte qu'avec l'introduction des Echecs par minitel, on se dirige vers la constitution de 2 catégories de joueurs les minitelisés et les autres. Comme il me paraît impensable de faire cohabiter ces 2 catégories de joueurs dans un même tournoi (les parties au minitel pourraient durer*

*entre 2 et 4 mois et les autres entre 12 et 24 mois : dans un même tournoi, cela me semblerait aberrant), on aurait des joueurs utilisant exclusivement le minitel (n'allez pas croire qu'un joueur ayant goûté le minitel revienne à la bonne vieille lettre), et les autres. On assisterait donc à une coupure dans l'AJEC, avec la section autonome minitel et la section autonome courrier ; on n'est déjà pas si nombreux à l'AJEC : si on se coupe en deux, que restera-t-il dans chaque section ?*

*\* Les parties disputées au minitel devront garder une trace écrite du début à la fin : en effet, si un joueur tape « Tb2 » et que l'adversaire lise « Td2 » dans un moment d'inattention, je plains l'arbitre pour départager les 2 joueurs sans trace écrite. Comme les imprimantes ne sont pas très répandues, le minitel devra garder la partie en mémoire du premier au dernier coup.*

*\* Le 3615 est cher pour l'utilisateur, mais rapporte de l'argent à l'organisme ; le 3614 ne coûte pas grand chose au joueur, mais ne rapporterait rien à l'AJEC.*

*\* En conclusion, je crois que l'avenir appartient aux moyens modernes (minitel, Fax...) mais que l'AJEC risque d'y laisser son unité ; c'est comme la construction de l'Europe qui sonne le glas entre autres des agriculteurs et des pêcheurs.*

## LES LIVRES INTERNATIONAUX DU MOIS

Par Kenneth GUNNELL

### WORLD CHESS CHAMPIONSHIP, 1937

Une fois encore, c'est un retour sur les échecs d'antan. En 1937, c'était le Dr Max Euwe, champion du monde, contre l'ancien champion, Alexandre Alekhine, et, enfin, ce dernier a regagné son titre par 15,5/9,5. Cette édition brochée contient 203 pages, et l'auteur est le regretté vainqueur lui-même, avec beaucoup d'annotations de son adversaire, Dr Euwe, plus une introduction par l'ancien champion anglais de cette époque, Sir George Thomas. Le prix est £ 13.99 (environ 140 F), et l'éditeur est B. T. Batsford, Ltd., 4, Fitzhardinge Street, Londres, W1H 0AH Angleterre, où le responsable

échiquéen, Alfred Lea attend toutes vos demandes de renseignements, faute de vous adresser chez votre fournisseur habituel. Je recommande ce titre très fortement à tous nos lecteurs comme livre international du mois.

### BRITISH CHESS SOLVING CHAMPIONSHIP, 1993

La première position pour 1993 est donnée ci-dessous, et c'est, comme d'habitude, un mat en deux coups. Une fois encore, les prix ont énormément augmenté, et il n'y a pas de droits d'inscription, mais il faut faire parvenir votre solution avant le **31 mai 1993** à l'adresse habituelle : Mr Les



L'association n'a pas à mon avis besoin de cela. Que ceux qui veulent utiliser le téléphone ou le minitel le fassent ; ils ne résoudreont pas les problèmes existants, mais en fabriqueront peut-être.

Je pense pour ma part qu'il faut — j'en parlais déjà dans un précédent article complétant celui de Luc Corbin — inventer ou réinventer des pôles nouveaux d'attraction pour les adhérents et éviter l'apparente déliquescence (... le mot est peut-être un peu fort) dont est victime notre association. Je suis prêt à prendre en charge par exemple l'organisation de tournois thématiques en

IV<sup>e</sup> division, ce qui semble d'après mon expérience être une demande assez forte.

Il y a d'autres solutions, qui sans doute m'échappent, mais il est dangereux de les écarter ou les occulter sous prétexte qu'elles sont compliquées, éculées, ingérables. Il existe toujours des solutions et quand on avance, même péniblement, on suscite des engouements, des vocations et des idées.

Puisse l'association ne pas jouer l'immobilisme dans un monde où hommes et idées marchent à la vitesse grand V.»

## LES LIVRES INTERNATIONAUX DU MOIS

Par Kenneth GUNNELL

### THE KING'S INDIAN FOR THE ATTACKING PLAYER

Une fois encore, c'est une autre édition brochée consacrée aux amateurs de la Défense Est-Indienne. L'auteur des 178 pages, avec 158 diagrammes, est Graham Burgess, auteur aussi de *The Complete Alekhine* (voir la rubrique d'avril 1992, « C.D.E. » n° 407). Le prix est £ 12.99 (environ 130 F) et l'éditeur de ce livre très clair est B. T. Batsford, Ltd., 4, Fitzhardinge Street, Londres, W1H OAH, Angleterre, où le responsable échiquéen, Alfred Lea, attend vos demandes de renseignements, faute de vous adresser chez votre fournisseur habituel.

### WINNING WITH THE SCANDINAVIAN

1. e4 d5!?, c'est une réponse très intéressante de la part des Noirs, et, assez souvent, une grande surprise pour les Blancs, bien sûr. Il vaut la peine de l'essayer, de temps en temps. Les auteurs de cette édition brochée, de 146 pages et 203 diagrammes, sont le Maître International Shaun Taulbut et Ron Harman. L'éditeur est encore Batsford, au même prix de £ 12.99 (disons

130 F), et je recommande ce livre très fortement comme livre international du mois.

### UN RAPPEL ! CHESS SOLVING CHAMPIONSHIP

Voir cette rubrique d'avril, 1993, « C.D.E. » n° 418.

Il faut faire parvenir votre solution, avant le **31 mai 1993**, à l'adresse habituelle : M. Les Smart, Chess Solving Championship, 76, Lambcroft Avenue, Mottingham, Londres, SE9 4PB, Angleterre, avec :

- (1) Le coup de clé seulement ;
- (2) votre nom ;
- (3) votre adresse ;
- (4) le nom de la revue où vous avez trouvé cette première position, c'est-à-dire « Le Courrier des Echecs ».

On peut employer la notation algébrique, avec les symboles français. Après cela, si votre réponse est exacte, il ne reste qu'à attendre une lettre du directeur du tournoi. Tout cela vaut bien la peine de dépenser un timbre, qui est au même tarif pour l'Angleterre que pour l'intérieur de la France.

Je souhaite bonne chance à tous, et je donnerai la solution dans cette rubrique de juin 1993.



NUMERO 419

18 F

MAI 1993

Abonnements : France 170,00 F par an ; Etranger 185,00 F par an

# LE COURRIER DES ECHECS

REVUE MENSUELLE DU JEU D'ECHECS

ABONNEZ-VOUS AU C.D.E.



Joueurs isolés ou désirant progresser plus vite, adhérez à :  
**L'ASSOCIATION DES JOUEURS D'ECHECS PAR CORRESPONDANCE**  
Section Autonome de la F.F.E.  
AFFILIEE A L'INTERNATIONAL CORRESPONDENCE CHESS FEDERATION  
SIEGE SOCIAL : Chante-Alouette, 24700 EYGURANDE

**COMITE DIRECTEUR**

BERRIOT, BERT, BODIS, BOULET, BRIDIER, CHATENET, GIRAUDET,  
GAMANT, JAUDRAN, LE GARREC, LEMAIRE, SALAUN, SIMONET, SOULAS, VUILLEMIN

**RESPONSABLES**

**Président** : R. SALAUN, 17, rue de la Tannerie, 60270 GOUVIEUX.  
**Vice-Présidents** : B. BERRIOT, 18, rue des Andiers, 02820 SAINT-ERME.  
J. JAUDRAN, Chante-Alouette, 24700 EYGURANDE.  
**Secrétaire** : D. SIMONET, La Genébrière, 03410 DOMERAT.  
**Secrétaire adjoint** : M. BERT, 5, place Maurice-Berteaux, 78400 CHATOU.  
**Treasorier** : G. VUILLEMIN, rue du Puech, Badaroux, 48000 MENDE.  
**Treasorier adjoint** : P. BRIDIER, 110, boulevard Alexandre-de-Fraissinette, 42100 SAINT-ETIENNE.  
**Délégué I.C.C.F. et Adhésions** : J. BODIS, 103, allée d'Albret, 47600 NERAC.  
**Délégué F.F.E.** : M. LE GARREC, 95, rue de l'Aber-Ildut, 29800 LANDERNEAU.  
**Délégué à la Propagande** : J. NEGRO, journal NICE-MATIN, 214, route de Grenoble, 06290 NICE CEDEX 3. Tél. 93 79 83 83.  
**Classement** : M. LE GARREC, 95, rue de l'Aber-Ildut, 29800 LANDERNEAU.  
**Matériel, Fournitures** : J. CHATENET, 18, square d'Anjou, 87100 LIMOGES.  
**Arbitre National** : A. VIAUD, 20, rue Jules-Ferry, 95880 ENGHEN-LES-BAINS.

**DIRECTEURS DES COMPETITIONS**

**Directeur Général des tournois** : A. BOULET, impasse Estève, Rés. Singapour, 34000 MONTPELLIER.  
**Championnat de France** : J. JACQUART, 21, rue Guynemer, Dainville, 62000 ARRAS.  
**Tournois qualificatifs** :  
— **Division I** : B. BERRIOT, 18, rue des Andiers, 02820 SAINT-ERME.  
— **Division II** : S. LACROIX, 23, boulevard Flaud, 22100 DINAN.  
— **Division III** : Paul GAMBINI, Lycée G. de Casabianca, vallée du Fango, 20298 BASTIA.  
— **Division IV (Tournois à 5 joueurs à 4 ou 8 parties)** : P. SOULAS, 90, rue V.-Hugo, 91560 CROSNE.  
**Tournois à 3 joueurs (toutes divisions)** : B. JOUAULT, 140, av. Paul-Raoul, 78130 LES MUREAUX.  
**Coupe de France** : B. HEIM, 13, rue de Saverne, 67700 HAEGEN.  
**Matches défis** : J. BILLETTER, Maison des Carliades, r. de la République, 84490 ST-SATURNIN-LES-APT.  
**Championnats inter-régionaux** : J.-L. EECKHOUT, 115, petite rue de Cassel, 59190 HAZEBROUCK.  
**Championnats régionaux** : J.-L. EECKHOUT, 115, petite rue de Cassel, 59190 HAZEBROUCK.  
**Tournois internationaux individuels** : Informations et inscriptions : A. GIRAUDET, 1, allée Carpeaux, 1104, 93800 EPINAY-SUR-SEINE.  
Résultats : G. GAMANT, 443, rue de Guergay, 22310 PLESTIN-LES-GREVES.  
**Rencontres internationales par équipes** : S.-A. BESSIS, 7 bis, rue Lacaille, 75017 PARIS.  
**Tournois EUROPE-ECHECS** : J.-S. TROCHET, 39, rue de la Plage, 62600 BERK-PLAGE.  
**Coordinateur action d'information** : J. NEGRO, « Echecs » NICE-MATIN, 214, route de Grenoble, B.P. 4, 06029 NICE CEDEX. Tél. 93 79 83 83.

**RENSEIGNEMENTS GENERAUX**

- 1° **TARIFS 1993 - Couplé cotisation et abonnement** : 185 F. Les adhérents abonnés reçoivent le C.D.E., ont accès aux tournois et figurent au classement. — **Abonnement simple au C.D.E. sans cotisation** : 170 F. Les abonnés simples reçoivent le C.D.E. mais n'ont pas accès aux tournois ni au classement. — **Cotisation A.J.E.C. sans C.D.E.** : 80 F. Le paiement de cette cotisation donne le droit d'accéder aux tournois organisés par l'A.J.E.C. et de figurer au classement A.J.E.C. — **Couplé étranger** : 220 F. — **Abonnement simple étranger** : 185 F. — **Supplément pour service du C.D.E. par avion** : 60 F. — Cotisations et abonnements sont valables du 1<sup>er</sup> janvier au 31 décembre. Ils peuvent être renouvelés à tout moment avant le 1<sup>er</sup> décembre de chaque année par chèque postal ou bancaire libellés au nom de l'A.J.E.C. sans spécification d'adresse et envoyés aux responsables suivants :  
a) **Nouveaux adhérents** : J. BODIS (adresse ci-dessus).  
b) **Renouvellements** : G. VUILLEMIN (adresse ci-dessus).  
Bien entendu, il est toujours possible de prendre ou de renouveler un abonnement et une cotisation pour deux ou trois ans au tarif de l'année en cours.
- 2° **Compétitions Nationales** : Outre le Championnat de France annuel, l'A.J.E.C. organise des Tournois permanents à 7 joueurs (12 parties) dans la Division I, des Tournois permanents à 5 joueurs (8 parties) dans les Divisions II, III, IV, des Tournois permanents à 3 joueurs (4 parties) dans toutes les Divisions, la Coupe de France éliminatoire (2 parties) et des Matches défis conclus librement. Les abonnés au « C.D.E. » s'inscrivent directement, selon leur classement; auprès des Directeurs des Compétitions, en réglant en timbres les droits d'inscription suivants :  
Championnat de France : 20 timbres « tarif rapide » ; T. à 7 : 12 timbres « tarif rapide » ; T. à 5 : 8 timbres « tarif rapide » ; T. à 5 : 4 parties (IV D) 5 timbres « Tarif rapide » ; T. à 3 : 6 timbres « tarif rapide » ; Coupe de France : 6 timbres « tarif rapide » ; Matches défis : 4 timbres « tarif rapide » par partie. — Pour recevoir la grille complète des résultats, joindre une enveloppe timbrée avec nom et adresse.
- 3° **Tournois Internationaux I.C.C.F.** : Droits d'inscription. EU-7 joueurs : 35 F ; EU-15 joueurs : 45 F ; WT-7 joueurs : 30 F ; WT-15 joueurs (Classe II, I, H, M) : 40 F ; Tournois thématiques : 35 F. Payables par C.B. ou C.C.P. : A. GIRAUDET, 30.253-85 C. La Source.
- 4° **Cartes de Jeu** : Réservées aux adhérents. S'adresser à J. CHATENET en joignant le titre de paiement, libellé au nom de l'A.J.E.C. sans spécification d'adresse. Cartes vertes permettant une correspondance ou cartes roses pour le jeu avec l'étranger : 45 F les 150, 70 F les 300. Pas d'envoi contre remboursement.
- 5° **Changements d'adresse** : M. BERT, 5, place Maurice-Berteaux, Esc. 1, 78400 CHATOU (joindre un timbre « tarif rapide »).

# LE COURRIER DES ECHECS

REVUE MENSUELLE D'ECHECS PAR CORRESPONDANCE

Gérant : J. JAUDRAN, Chante-Alouette, 24700 EYGURANDE.

Rédacteur : R. GOLDENBERG, 22, rue Gaston-Defferre, 90000 BELFORT.

Rédacteur adjoint : J. NEGRO, journal « Nice-Matin », 214, route de Grenoble, 06290 NICE CEDEX 3.

Courrier des Lecteurs : H. LE NINEZE, 13, rue d'Albret, 47000 AGEN.

Changement d'adresse (au plus tard le 20 pour le « C.D.E. » du mois suivant) : M. BERT, 5, place Maurice-Berteaux, 78400 CHATOU. (joindre un timbre tarif rapide).

Abonnements : J. BODIS, 103, allée d'Albret, 47600 NERAC. **TARIF 1993** : Métropole : 170 F ; Etranger : 185 F ; Supplément par avion : 60 F (conditions spéciales pour les membres de l'A.J.E.C., voir couverture page 2). Les abonnements assurent le service mensuel du « C.D.E. » (sauf au mois d'août) du 1-1 au 31-12 de chaque année. Les nouveaux abonnements reçus entre le 1-1 et le 30-9 comptent pour l'année entière et donnent droit au service du « C.D.E. » à partir du premier numéro de l'année. Ceux reçus entre le 1-10 et le 31-12 ne prendront effet qu'à partir du 1-1 de l'année suivante. Les numéros d'octobre, de novembre, de décembre seront envoyés, à tarif minoré, sur demande adressée à J. BODIS.

Renouvellement des abonnements : G. VUILLEMIN, rue du Puech, Badaroux, 48000 MENDE. A régler entre le 1-10 et le 30-11 de chaque année.

Note particulière : Les versements se font, soit par chèque postal au C.C.P. : A.J.E.C. 6787-21 W Paris, soit par chèque bancaire, libellé au nom de l'A.J.E.C. sans spécification d'adresse, envoyé au responsable particulier à chaque service.

Demande de « C.D.E. » anciens : D. SIMONET, La Genébrière, 03410 DOMERAT.

Tarif publicité :

1 page : 4 400 F (11 numéros) et 440 F (1 numéro) - 1/2 page : 2 300 F et 230 F - 1/4 page : 1 250 F et 125 F - 1/8 page : 650 F et 65 F.

Photo ou typon à la charge de l'annonceur.

Pour les adhérents de l'A.J.E.C. : première annonce gratuite. Annonces suivantes : 33 F l'annonce. S'adresser à J. JAUDRAN.

Règlement par chèque bancaire ou postal à l'ordre de l'A.J.E.C.

## ELECTIONS AJEC

Chers amis et joueurs,

Je sollicite le renouvellement de mon mandat au Comité Directeur afin de poursuivre les actions suivantes avec une équipe dévouée, compétente et fidèle à l'esprit de l'AJEC :

1° La gestion depuis 1984 des tournois 1<sup>re</sup> division et des tournois internationaux.

2° La mise en place de l'Elo-AJEC-ICCF (MM. Le Garrec, Bridier, Gamant) va dans une 2<sup>e</sup> phase nous permettre d'aligner les structures de l'AJEC sur celles de l'ICCF et la création de nouveaux tournois AJEC à normes EXC et MN.

3° Veiller d'une part sans cesse au maintien de l'esprit courtois et amical du jeu par correspondance et d'autre part mettre en œuvre des idées nouvelles comme le développement du jeu par fax ou minitel.

Le dynamisme constant et le dévouement bénévole qui animent le Comité Directeur font de l'AJEC (et du « CDE ») une association reconnue et appréciée de tous les membres de l'ICCF. En renouvelant mon mandat et celui de mes amis dans les fonctions qu'ils occupent, vous nous aidez à poursuivre notre action de développement dans une continuité efficace et sereine.

B. BERRIOT.



Mesdames, messieurs, chers amis,

Candidat à un poste au Comité Directeur de l'AJEC, permettez-moi de me présenter.

Maxime Le Garrec, 45 ans, électronicien.

Travaillant, sans interruption, depuis 1984 pour l'AJEC, la plupart d'entre vous me connaissent déjà. J'ai dirigé le Mémorial O'Kelly, le Mémorial Bergraser (avec la collaboration de P. Mary), la Coupe de France. J'assure, actuellement, la direction du classement avec P. Bridier pour l'informatisation. J'ai nommé dans cette présentation mes collaborateurs et amis car je pense que le bon fonctionnement de l'AJEC est lié à la constitution d'équipes durables, solides et efficaces et non à la présence d'individualités. J'ai également une bonne connaissance du monde échiquéen (membre du Comité Directeur de la FFE, directeur de la Coupe de France, etc.).

Je sollicite vos suffrages pour continuer ma tâche, avec comme fil directeur la volonté d'adapter le fonctionnement de l'AJEC au monde moderne par l'utilisation des techniques informatiques télématiques, tant pour les compétitions que pour l'administration et la gestion ; mais ceci sans renier l'esprit et le but de notre association, le jeu par correspondance. Merci de votre confiance.

M. LE GARREC.

\*\*\*\*\*

Adhérent de l'AJEC depuis 1982, je postule cette année à une place au Comité Directeur soucieux d'aider encore mieux en son sein une Association qui m'est chère,

Ceux qui fréquentent les rencontres internationales par équipes me connaissent déjà puisque j'occupe le poste de Directeur des Rencontres Internationales par Equipes depuis 1989, date à laquelle M. Salaun m'invita à prendre sa succession (après avoir assuré la direction du 1<sup>er</sup> Championnat Régional Midi-Pyrénées).

Depuis lors, j'ai mis sur pied et lancé plus de 10 rencontres internationales avec des pays européens et extra-européens, cherchant ainsi à satisfaire les goûts de chacun.

J'ai invité à chaque fois que cela était possible les joueurs à m'épauler et intervenir dans l'organisation de ces rencontres par la création d'un Echiquier Capitaine-Joueur, persuadé que la bonne santé de notre Association est l'affaire de tous. Que ces capitaines en soient ici remerciés.

J'ai également été amené en 1992 à traduire de l'anglais pour l'ICCF le futur règlement international. Traduction que j'ai transmise ensuite à M. Bodis pour relecture et remise à la Fédération.

J'ai donc depuis longtemps essayé d'être le lien entre les directeurs et les joueurs que j'appelle aujourd'hui à voter.

A tous ceux qui me feront confiance, merci.

Amici Sumus.

S.-A. BESSIS.

\*\*\*\*\*

La prochaine Assemblée Générale de l'AJEC verra l'élection de 5 membres à son Comité Directeur. Etant sortant rééligible, je désire, en quelques mots, motiver ma candidature.

Membre de l'AJEC depuis 1972, j'ai commencé à travailler avec l'équipe dirigeante en 1983, avec la mise en place puis la direction du tournoi international (GMI) du Mémorial O'Kelly, à la demande du Président de l'AJEC de l'époque, André Giraudet, qui m'a fait confiance et que je remercie. Le succès de cette opération m'a valu les mêmes fonctions pour le tournoi GMI du Mémorial Bergraser qui se termine en ce moment. La récompense me vint par l'attribution par l'ICCF du titre d'arbitre international.

Durant toute cette période, je fis connaissance des membres du Comité Directeur aux réunions bi-annuelles de l'AJEC auxquelles je fus invité en qualité de responsable. La cordialité, la chaleur de l'ambiance et la volonté affichée par tous de travailler pour les joueurs par correspondance me fit souhaiter rejoindre l'équipe. L'occasion se présenta lorsque Pierre Maréchal, désireux de mettre un terme à ses fonctions de secrétaire, me demanda de le remplacer.

Depuis lors, en liaison — je devrais dire avec la complicité — de l'équipe administrative de l'AJEC, j'exerce les fonctions de secrétaire en tâchant d'être le plus efficace possible au service des adhérents. Vous me direz si vous en êtes ou non satisfaits.

Mon souhait d'être réélu au Comité Directeur est celui de continuer le travail commencé dans le domaine de l'administration de l'AJEC, tâche obscure, parfois lourde mais néanmoins indispensable. Ma satisfaction, si vous permettez ma réélection, sera de continuer à travailler pour l'AJEC, sans autre ambition que de partager avec mes amis du Comité Directeur les soucis et les joies de l'évolution d'une association, à laquelle je dois tous les plaisirs que m'a donnés notre jeu.

D. SIMONET.

## LA WINAWER : CHEF-D'ŒUVRE EN PERIL ?

(Suite... et fin ?)

Le mois dernier, nous avons vu les Noirs succomber à une attaque de mat pour n'avoir pas su faire front sur les cases noires (ce qui est l'un des thèmes majeurs de cette ouverture). Ce coup-ci, les Noirs vont affaiblir les cases blanches — un comble ! — donnant au « pacifique » Fou de Geller l'occasion de donner toute sa (dé)mesure.

### COUPE EUROPE-ECHECS 91-S-4

#### DEFENSE FRANÇAISE WINAWER (C 18/14)

BILLETER

SILVAIN

1. e4 e6 2. d4 d5 3. Cc3 Fb4 4. e5 c5 5. a3 Fxc3+ 6. bxc3 Ce7 7. Dg4 Dc7 8. Fd3! ? cxd4 9. Ce2 dxc3 10. Dxc7 Tg8 11. Dxc7 Cbc6 12. Ff4 Fd7 13. 0-0 0-0 14. Fg3! d4 15. Dh4.

Aucune raison de changer de tactique, hein ?

15. ... Th8.

Voilà une autre idée.

16. Df6 Cd5.

Le début d'un plan erroné. Le Pion f7 n'est pas suffisamment empoisonné : le harcèlement de la Dame ne rapportera pas l'avantage escompté.

17. Dxf7 Tdf8 18. Dg6.

Il faut un jeu de jambes délicat pour ramener la Dame.

18. ... Cde7 19. De4.

Ouf ! Juste à temps...

19. ... Cf5.

Reste maintenant aux Noirs à justifier la perte matérielle (ou, plus prosaïquement : qui tient le manche par le bon bout ?).

20. Ff4.

Pas question d'échanger le Fou de cases noires. De plus, la manœuvre Ff4-g5-f6 est, ma foi, assez tentante.

20. ... Fe8?!

Carton jaune. Les Noirs cherchent encore à s'en prendre à la Dame, mais la thèse est un peu courte. Certes, la Reine est à l'étroit et c'est bien tentant de lui chercher des crosses, mais cette assiduité est très déplacée...

21. Fc4.

Petite menace sur e6 en passant.

21. ... De7?!

Le meilleur coup est 21. ... Fd7, pour faire face à Charybde, Scylla et toute la bande, mais c'eût été reconnaître que Fe8?!

était douteux (le chemin de Damas aux échecs comme ailleurs, ça n'est jamais très court ; peu de risques d'embouteillage !).

22. Tfb1.

On peut sentir (enfin, si on a du flair !) l'orage se lever sur chaque roque. Mais lequel éclatera-t-il en premier ?

22. ... Fg6?.

Carton rouge ! Les Noirs marchent sur la tête...



Trop d'erreurs ? Allons donc ! Que les grincheux essaient plutôt d'apprivoiser les joies d'une belle combinaison !

23. Fa6!.

Voilà Charybde, un Fou qui a les 4 poils du diable !



### 23. ... Cd8.

Nul besoin d'avoir inventé le cachou rond pour voir que 23. ... bxa6 24. Dxc6+ Dc7 (24. ... Rd8?? 25. Tb8 mat) 25. Dxe6+ suivi de Dxc6 ±.

### 24. Txb7.

Voilà Scylla, tout à fait rentable au niveau des pépètes : on échange 2 Tours contre Dame et 3 Pions.

### 24. ... Cxb7 25. Tb1.

Et voilà toute la bande... Après 25. ... Tf7 26. Txb7 Dxb7 27. Fxb7+ Txb7 28. Dc6+ suivi de 27. Dxe6, les Blancs restent avec 3 Pions et la Dame pour 2 Tours.

### 25. ... Dc5??.

Il n'est vraiment plus temps de songer à sauver la Dame.

Au 26<sup>e</sup> coup, les Blancs annoncent mat en 6 coups.

Pour les ceusses et les icelles qui n'ont pas envie de se fatiguer les méninges : 26.

Dxb7+ Rd8 27. Db8+ Rd7 28. Tb7+ Rc6 29. Tc7+ Rd5 30. Db7+ Dc6 31. Dxc6 mat.

**Moralité** : Le vent souffle où il veut, dit-on (mais que ne dit-on pas, surtout comme pesantes sottises).

D'abord, il y a le fond de l'air... Frais, pour les Noirs (en d'autres termes : les Blancs ont toujours un train d'avance... à supposer qu'ils prennent le train). Actuellement, la girouette tourne en leur faveur — mais, à ces hauteurs, le vent tourne vite (et une girouette, c'est fait pour tourner quand le vent tourne, non ?).

L'éternel article bien français en a vu d'autres. Attendons, mon frère ! Attendons donc que cette brave vieille girouette veuille bien tourner...

Puis-je faire une dernière remarque accessoire ? Merci monsieur. Bon. Pourquoi s'obstine-t-on à appeler Winawer un fond de commerce qui doit tout à MM. Nimzovitch et Botvinnik ? Pas logique...

## LE JEU INTERNATIONAL

### TOURNOI EU/M 959 91-92

### DEFENSE HOLLANDAISE A 88 HD 6/6

### SYSTEME DE LENINGRAD

SARRAN E.-H. SPRENGER  
(2325 Elo) (2410 Elo)

### 1. d4 f5 2. c4 Cf6 3. g3 g6 4. Fg2 Fg7 5. Cf3 0-0 6. 0-0 d6 7. Cc3 De8.

Les Noirs ont ici le choix entre 7. ... e6, 7. ... Cc6, 7. ... c6, 7. ... a5, et le coup du texte qui est la suite favorite de Malaniuk. L'idée est d'appuyer la poussée e7-e5, mais il semble ici peu naturel. Il fut introduit dans la pratique par le G.M.I. soviétique, aujourd'hui naturalisé Hongrois, Alexander Tchernine, en 1981 :

8 d5 Ca6.

a) 8. ... c6?! 9. Cd4 Fd7 10. b4? 10. Db3!

10. ... e5! 11. dxe6 Fxe6 12. Ff4 Fxc4 13. Fxd6 Tf7 14. Cf3 Cg4 15. Dc2 Ca6 ±, Volman-Van der Sterren, Amsterdam 1985.

b) 8. ... a5 9. Tb1?

b1) 9. Cd4 Ca6 10. e4! fxe4 11. Cxe4 Cxe4 12. Fxe4 Fh3 13. Fg2 Fxg2 14. Rxg2 Cc5, Cvitan-Piskov, Moscou 1989. Après 15. Te1 Df7 16. f4 ± (Pachman).

(7... Dd8) b2) 9. Fe3 h6 10. Cb5! Dd8.

10. ... Ca6 11. Dd2 Ce4 12. Dxa5 Fxb2 13. Fxh6.

11. Cfd4 Rh7.

11. ... Ca6 12. Dd2 Cg4 13. Dxa5 Cxe3 14. fxe3 Fd7 15. Dd2.

12. c5 dxc5 13. Ce6 Fxe6 14. dxe6 Cc6 15. Fxc5 ±, Pilsouliniski-Roublevski, Russie 1992.

9. ... Fd7 10. Cd4 Ca6 11. b3 Cc5 12. Ccb5 Dc8 13. e3! c6 14. Cc3 Cfe4 15. Cce2! cxd5 16. cxd5 De8! 17. Fb2 g5? 18. a3! Dg6 19. Ta1 Tf8 20. f3! Cf6 21. b4 axb4 22. axb4 Ca4 23. Db3 ±, Anic-Koch, 67<sup>e</sup> Championnat France, Strasbourg 1992 (E.E. n° 405).

9. Cd4.

9. Dc2, 9. Db3, 9. Fe3 et 9. Tb1 ont souvent été joués.

9. ... Fd7 10. e4?!

a) 10. b3 c6 11. Fb2 Cc7 12. Dd2.

12. Tc1 Tb8 13. Dd2 c5 14. Cf3 a6 15. Dc2 b5 16. Cd2 e5! 17. dxe6 Fxe6 18. Fa1 De7 ∞, Lengyel-Kremeneckij, Satu-Mare 1983.

12. ... c5 13. Cf3 a6 14. Tae1 b5 15. Dd3 Tb8 16. Fa1 h6 17. Cd2 Cg4 18. e3! ±, Stefanov-Marasescu, Championnat Roumanie 1983.

b) 10. Tb1 c6.

b1) 10. ... c5 11. Ce6 Fxe6 12. dxe6 Dc8 13. Cd5 Cxd5 14. cxd5 c4 15. Fg5 Te8 16. e4 fxe4 17. Fxe4 Dc5 18. Fe3 Db4 19. Dg4 Cc7 20. h4 Tf8 21. h5 Ce8 22. hxg6 h6 23. Dh4 Cf6 24. Ff3 Ce8 25. Fxh6 Txf3 26. Fxg7 Rxg7 27. Dh7, 1-0, Burger-Dlugy, New York 1983.

b2) 10. ... Cc5 11. b4 Cce4 12. Cxe4 Cxe4 13. Dd3 e5! 14. dxe6 Fxe6 15. Fb2, égalité (Lebrede).

b3) 10. ... Ch5 11. f4 Cc5 12. b4 e5 13. dxe6 Cxe6 14. Cxe6 Fxe6 15. Cd5 Df7 16. Ce3 Tab8 17. Fb2 Cf6, égalité, Angantytsson-Knezevic, Grindavik 1984.

11. b3.

b4) 11. b4?! Cxb4! 12. Txb4 c5 13. Txb7 cxd4 14. Cb5 Dc8! 15. Tc7!? Db8 16. Tc6 Ce4! 17. Fxe4 Fxc6 18. dxc6 fxe4 19. Cxd4 Dc8 ±, Milut-Armas, Championnat Roumanie 1985.

b5) 11. dxc6 bxc6 12. b4 Cxb4 13. Txb4 c5 14. Cd5 cxb4 15. Cc7 Dc8 16. Cxa8 Ce4 17. Fxe4 fxe4 18. Fg5 Tf7 19. Cc2 Dxa8 20. Cxb4 Fh3 ∞, Karasev-Cherepkov, Leningrad 1983-84.

11. ... Tb8.

b6) 11. ... Cc7 12. Fb2.

12. e3 c5 13. Cde2 b5 14. cxb5 Cxb5 15. Cxb5 Fxb5 16. Fb2 Df7 17. Te1 Ce4 18. Fxg7 Dxc7, égalité, Adorjan-Grigorov, Zonal Prague 1985.

12. ... c5 13. Cc2 Tb8 14. e4 b5 15. e5! dxe5 16. d6 Ce6! 17. Cxb5 Fxb5 18. dxe7 Dxe7 19. cxb5 Tfd8 20. De2 e4 21. f3 Cg5 ±, Szilagyi-Armas, Tatabanya 1985.

12. Fb2 Cc7 13. b4?! e5! 14. dxe6 Cxe6 15. e3 Df7 16. Db3 Cxd4 17. exd4 b5! 18. cxb5 Fe6 19. Dd1 Fc4 20. Fxc6! Fxf1 21. Dxf1 Rh8 22. Fc1 ∞, Cebalo-Jacimovic, Pula 1985.

10. ... fxe4 11. Cxe4 Cxe4.

11. ... c5 12. Ce6! Fxe6 13. dxe6 Cc7 14. Cxf6 Fxf6 15. De2 Tb8 16. a4 Ca6 17. h4 Cb4 18. h5 Cc6 19. hxg6 hxg6 20. Fe4 Rg7 21. Rg2 Th8 22. Ff4! ±, Ivkov-Bischoff, Thessalonique 1984.

12. Fxe4 c6.

a) 12. ... Cc5 13. Fg2 Df7 14. Fg5.

14. Fe3 a5 15. Dd2 a4 16. Fh6 Df6 17. Fxg7 Rxg7 18. Tae1 e5! 19. dxe6 Cxe6 20. Cxe6 Fxe6 21. Tc1 ±, Gheorghiu-Cosma, Championnat Roumanie 1985.

14. ... a5 15. Dd2 Fxd4! 16. Dxd4 e5! 17. Dc3 Df5 18. f4 e4 19. Tfe1

b5 20. b3 b4 21. Dd4 a4 22. Fxe4 Df7! 23. Fc2 ±, Van der Sterren-Beliavsky, Wijk aan Zee 1984.

b) 12. ... c5! 13. dxc6?! bxc6 14. Tb1 Cc5.

14. ... Tc8! 15. Fe3 Df7 16. De2 e5 17. Cb3 Cc7 18. Fg2 d5 ∞, Schmidt-Grigorov, Zonal Prague 1985.

15. Fg2 e5 16. Cc2 De7 17. Fe3 Ce6 18. Dd2 Tf8.

18. ... c5! 19. Fxa8 Txa8 ∞ (Vukic).

19. Tbd1 Ff8 20. Ce1 Cg7 21. Cd3 Tc7 22. f4! exf4 ±, Vukic-Minic, Yougoslavie 1984.

13. Fe3 Cc7 14. Dd2 c5 15. Ce2 b5 16. cxb5 Ff5! ±, Hernandez-Tchernine, Cienfuegos 1981.

### 8. Db3!?

a) 8. Te1!, Lukacs-Vaiser, Soci 1984 (Informateur n° 39) ; Gavrikov-Malaniuk, Championnat URSS, Kiev 1986 (NIC n° 5 et Info n° 41) ; Lukacs-Espig, Leipzig 1986 et Khuzman-Malaniuk, Novosibirsk 1986 (NIC n° 6) ; Neverov-M. Gurevich, Bakou 1986 et Khuzman-Vyzhmanavin, Novosibirsk 1986 (NIC n° 6 et Info n° 42) ; Farago-Yrjola, Judenburg 1987 (NIC n° 7) ; Lukacs-Pyhala, Espoo 1987 (NIC n° 8).

b) 8. e4!?, Affi-Youssoufop, Interzonal Tunis 1985 (NIC n° 3 et Info n° 39).

c) 8. Dc2?!, Fitzer-Van Parreren, San Bernardino 1985 (NIC n° 4).

d) 8. Cd5!?, Balachov-Malaniuk, Championnat URSS, Kiev 1986 (NIC n° 5 et Info n° 41) ; Dautov-Ragozine, URSS 1986 (NIC n° 6 et Info n° 42) ; Dautov-Legki, URSS 1987 (NIC n° 7).

e) 8. b3, Balachov-Vyzhmanavin, Irkutsk 1986 (NIC n° 6), Casafus-Lin Ta, Ol. Dubaï 1986 et Meduna-Beliavsky, Soci 1986 (NIC n° 6 et Info n° 42) ; Mochalov-Kalinichev, URSS 1988 (NIC n° 10) ; Kasparov-Malaniuk et Karpov-Malaniuk, 55<sup>e</sup> Championnat URSS, Moscou 1988 (E.E. n° 359) ; Ibragimov-Kramnik, Herson 1991 (Info n° 51) ; Neurohr-Glek, Allemagne 1991 (Info n° 52).

f) 8. Fg5!?, Sbia-Afifi, Casablanca 1988 (E.E. n° 360).

### 8. ... Ca6.

a) 8. ... Rh8 9. Cd5! ±.

b) 8. ... Ce4 9. Cxe4 fxe4 10. Cg5 Fxd4 11. Cxe4 ±.

### 9. Fg5 Rh8!.

a) 9. ... c5, Lerner-Malaniuk, Championnat URSS, Kiev 1986 (NIC n° 5



et Info n° 41) ; Ubilava-Malaniuk, Tbilisi 1986 (NIC n° 6) ; Toukmakov-Malaniuk et Lputian-Malaniuk, Novosibirsk 1986 (NIC n° 6 et Info n° 42).

b) 9. ... Ch5! 10. Cd5 Tf7 11. c5 e6 12. Cf4.

12. Cb4 Cxb4 13. Dxb4 a5 14. Da3 Ta6 ∞.

12. ... Cf6! 13. Fxf6 Fxf6 14. cxd6 cxd6 15. h4 Rg7 16. Tac1 h6 17. Tfe1 e5 18. dxe5 dxe5 19. Cd5 e4, égalité, Vyzhmanavin-Malaniuk, Novosibirsk 1986.

**10. Fxf6 Fxf6 11. e4! e5 12. dx5!?**

Peut-être une nouveauté. Je n'ai d'autre référence que la partie Lputian-Vyzhmanavin, Irkutsk 1986, qui se poursuit par : 12. Tfe1 exd4 13. exf5 Dd8 14. Cb5 Cc5 15. Da3 Fxf5 16. Cbx4 Fg4 17. Tad1 Dd7 18. h3 Fxf3 19. Cxf3 Da4, égalité.

**12. ... dxe5 13. Tfe1 ±.**

13. exf5 gxf5 14. Tfe1 Cc5 ∞.

**13. ... Cc5 14. Dc2.**



**14. ... Df7?.**

Ce coup n'était pas vraiment indispensable. La Dame noire, mal placée, va permettre aux Blancs de placer un joli coup intermédiaire. Meilleur : 14. ... c6.

**15. De2 c6 16. exf5 e4?.**

Beaucoup trop agressif. Bien que perdant le Pion central isolé 16. ... Fxf5 17. Cxe5 était à envisager.

**17. Cxe4 Cxe4 18. fxe6! hxe6 19. Dxe4 Ff5 20. Ce5! Dg7 21. De3 Tfe8 22. f4.**

Avec une forte domination centrale, 2 Pions de plus et un roque noir éventré, les Blancs ont déjà un avantage décisif.

**22. ... Tad8 23. Dxa7 Fxe5 24. fxe5 Txe5 25. Txe5 Dxe5 26. Df2.**

26. Dxb7? De3 27. Rh1 Fe4 28. Tf1.

28. a4 Td2 29. Db8.

29. Tg1 Df2 →.

29. ... Rg7 30. Df4 Dxf4 31. gxf4 Tgx2 ♠.

28. ... Fxg2 29. Rfxg2 Td2 30. Rh3 Dh6 31. Rg4 Dh5 32. Rf4 Df5 33. Re3 Dd3 34. Rf4 Dxf1 →.

**26. ... Da5 27. a3.**

Avec l'idée b2-b4 pour rompre la liaison Dame-Tour au cas où cette dernière viendrait en d2.

**27. ... Td2 28. De3 Dd8?.**

Cette fois, la liaison va être rompue verticalement. Meilleur : 28. ... Td8.

**29. Fd5!!.**

C'est sans appel car au mieux les Noirs perdent la qualité. Sur 29. ... Txb2 30. Dh6 mat.

**29. ... Abandonnent.**

F. SARRAN.

B93/4

**CORRESPONDANCE AMICALE  
DEFENSE SICILIENNE  
VARIANTE LEVENFICH B 93**

A. SEQUEIRA  
Portugal

Dr VINAGRE  
France

**1. e4 c5 2. Cf3 d6 3. d4 cxd4 4. Cxd4 Cf6 5. Cc3 a6 6. f4 Cc6.**

Réponse considérée comme la plus solide selon Mednis, qui permet d'offrir des chances approximativement égales aux deux camps.

**7. Cxc6 bxc6 8. e5 Cd7 9. e6!.**

Connus de la théorie sont :

• 9. Fc4 Cb6 (9. ... dxe5 10. 0-0 e6 11. Ce4 Fe7 12. Cd6 Fxd6 13. Dxd6 Cb6 14. Dxd8 Rxd8 15. Fb3 exf4 16. Fxf4 Re7 17. Tad1 Cd5 18. Fd2 ±, Geller-Taïmanov, URSS 1949) 10. Fd3 e6 11. exd6 Fxd6 12. 0-0 0-0 13. Ce4 Fe7 14. De2 Cd5 ±, Foltys-Reshevsky, Amsterdam 1950.

• 9. exd6 exd6 10. Df3 d5 11. Fd2 Fd6 12. 0-0-0 0-0 13. g4, Boudy-Szabo, Varna 1979.

Le coup du texte se veut activer le développement des Blancs, en prenant une initiative importante et de détruire l'intégrité des Pions de la case f7 via les diagonales d1-h5 et d3-h7. Ce coup présente néanmoins un grand inconvénient, qui est d'ailleurs celui de cette variante de la Sicilienne, à savoir celui de perdre la supériorité centrale des Blancs et de donner une position relativement solide aux Noirs. De plus, dans cette partie, les Noirs vont rendre le Pion en acquérant une supériorité positionnelle et la paire de Fous qui vont être à la base du gain des Noirs.

**9. ... fxe6 10. Fd3 g6!.**

L'autre possibilité serait 10. ... Cf6 11. 0-0 Db6+ 12. Rh1 et suivraient alors 12. ...

Fb7 ou 12. ... e5 13. fxe5 dxe5, qui laissent un avantage aux Blancs. Bien sûr, sur tout autre coup qui ne cherche pas à contrôler h5, suivrait l'échec meurtrier en h5 qui permettrait sur la faiblesse existant en f7 de gagner un Pion et la qualité. Par le coup du texte, tout en contrôlant la case h5, j'offre ainsi la diagonale a1-h8 au Fou, qui, associé au contrôle de la colonne b, devrait permettre de contrôler momentanément l'aile Dame blanche.

**11. Df3 Dc7 12. Dh3 Fg7.**

Les Noirs évitent ainsi la perte d'un Pion et de la qualité, cependant qu'ils prennent le contrôle de l'importante diagonale a1-h8 et qu'ils cèdent le matériel acquis pour activer leur paire de Fous et gagner « la petite qualité ».

**13. Dxe6 Cc5! 14. De2 Cxd3+ 15. cxd3.**

Bien sûr, reprendre avec la Dame coûtait encore un temps aux Blancs, après 15. ... Ff5.

**15. ... d5! 16. 0-0 0-0 17. Te1 Ff5.**

Le plan d'ouverture des Blancs, après leur sacrifice de Pion au neuvième coup, ne leur a pas été favorable et j'accordais même un avantage aux Noirs de par le contrôle du centre, l'obtention de la paire de Fous, sur de bonnes diagonales, la possibilité de contrôler les colonnes b et f, et la relative paralysie des pièces blanches.



Bien sûr, il y a le Pion arriéré e7, mais les Blancs ont également le Pion d3 sans défense, si bien que la prise de l'un entraîne la chute de l'autre et que les Noirs ont alors de bonnes chances de reprendre la colonne centrale de par la position non abritée du Roi blanc. Néanmoins, cette position mérite une attention particulière car la moindre petite imprudence serait fatale à l'un des camps.

**18. Rh1.**

Les Noirs possédant des Fous très forts, les Blancs mettent leur Roi plus en sûreté. Egalement jouable était 18. Fd2 Tb8 19. Tab1 Fd4+ 20. Rh1 e6 ♠ avec bonne position noire.

**18. ... Tb8 19. Dc2.**

Préparant de nouveau un petit piège !

**19. ... e6!.**

Bien sûr 19. ... e5?? serait une lourde faute, car alors il s'ensuivrait 20. Cxd5! Df7 21. Dxc6 Tbd8 22. Cc7 exf4 23. Cxa6 Fxd3 ±. Le coup du texte permet donc de laisser e7 arriéré et de protéger d5 tout en neutralisant le piège à Dame.

**20. h3 h5 21. Ca4.**

Au premier abord, l'idée de ce coup est mystérieuse car on pourrait penser qu'il cherche uniquement à contrôler c5. En fait, par ce coup, les Blancs préparent l'activation du Fou en e3, chose qui serait impossible au 21<sup>e</sup> coup, à cause de la fourchette meurtrière en d4. D'autre part, sur 21. Fd2, les Noirs activent leur Pion c, pour profiter de la mauvaise place de la Dame blanche menacée par le Fou en f5.

**21. ... Fd4! 22. Tb1 c5 23. b3.**

Des complications surgissent après 23. b4 c4 24. Tb3. Avec le coup du texte, les Blancs choisissent la prudence et la simplification de la position au prix d'un Pion.

**23. ... c4 24. bxc4 Txb1 25. Dxb1 dxc4.**

L'autre possibilité était ici : 25. ... Da5 26. Cb2 Fxb2 27. Dxb2 cxd3 ♠, mais j'ai désiré garder encore quelque temps la puissance de feu de mes Fous et avec raison comme on le verra par la suite.

**26. Db4 Ff2 27. Tf1.**

Sur 27. Te5, il suivrait : 27. ... cxd3 28. Fe3 Fxe3 29. Txe3 Dc1+ ♠.

**27. ... cxd3 28. Fa3 Tb8 29. Dd2.**

Sur 29. Dd6 suivrait 29. ... Fb6 ♠. En fait, le Pion passé noir est trop fort et les Blancs ne prennent pas de risques inutiles de simplification matérielle.

**29. ... Fd4 30. Tc1 Db7! 31. Fc5.**

L'autre possibilité était 31. Fd6 Td8 32. Fc7 Td5 ♠ qui centralisait davantage les forces noires. Bien sûr, la prise en c5 serait favorable aux Blancs et les Noirs n'ont pas encore achevé le travail de la paire de Fous.

**31. ... Fg7! 32. Fe3 Fxh3 33. Abandonnent.**

Découragés par la perte de deux Pions, les Blancs préfèrent abandonner. Il est certain que le combat aurait pu continuer, mais la position noire est gagnante ; ainsi, on aurait pu continuer par 33. Cc5 Dd5 34. Rg1 Ff5 35. Cxa6 Tb2 →.

**Conclusion :** Cette partie nous montre que le sacrifice 9. e6 dans la variante Levenfich de la Sicilienne permet aux Noirs d'obtenir une égalisation rapide avec une position idéale pour le jeu de la paire de Fous où leur action est remarquable.

Commentaires du Dr H. VINAGRE.



B66/3

3<sup>e</sup> COUPE NORD-ATLANTIQUE

## DEFENSE SICILIENNE

## RICHTER-RAUZER B 66

J. FOULIOT O. TROFFIGUER  
Canada France  
(2365 Elo) (2365 Elo)

1. e4 c5 2. Cf3 Cc6 3. d4 cxd4 4. Cxd4 Cf6 5. Cc3 d6 6. Fg5 e6 7. Dd2 a6 8. 0-0-0 h6 9. Ff4.

Sont également possibles 9. Fh4 et surtout 9. Fe3.

9. ... Fd7 10. Cxc6 Fxc6 11. f3 d5.

11. ... Db6 a été joué dans la partie Dolmatov-Smirin, CEI 1989 (1-0, 44).

12. De1 Fb4 13. a3 Fa5 14. b4 Fb6 15. exd5 Fxd5 16. Cxd5.

Ou bien 16. Fe5 0-0 17. Dh4 Fe3! 18. Rb2 Fg5 19. Dd4 Fc6! =, Tiviakov-Chirov, CEI 1989.

16. ... Cxd5 17. Fc4.

17. Dg3, Hübner-Salov, Skelleftea 1989. Sur 17. c4?! suivrait 17. ... Df6 ou 17. ... Cxf4!?

17. ... 0-0!?

Mon adversaire canadien m'a signalé après la partie la suite 17. ... Df6! 18. Fd5 Df4 19. Rb1 0-0-0 20. De4 Dc7 21. Fb3 Dc3 22. Dc4, 0,5-0,5, Biava-Stall, corr. 1986.

18. De4?!.

18. Fe5! est meilleur, avec l'idée 19. Dg3.

18. ... Df6 19. Fe5 Dg5 20. Rb1.

20. f4 égalise après 20. ... Fe3 21. Rb1 (21. De3 Ce3 22. fg5 Cc4+) 21. ... Ff4 22. Fd5 Fe5 (22. ... De5 23. De5 Fe5 24. Fb7=) 23. Fb7=. Les Blancs n'ont pas vu la pointe noire qui suit.

20. ... Ce3! 21. Tde1.

Ne vont pas 21. Ff4? Cxd1 suivi de ... Cc3+ ou 21. f4 Df5 22. Dxf5 exf5 gagnant la qualité.

21. ... Cxc4 22. Dxc4 Tac8 23. De4 Tc6! 24. g4 Tfc8 25. h4 De7 26. ... g5.

Permet le blocage de l'aile Roi. Etait intéressant 26. h5 Tc4 27. De2 a5 avec des chances de part et d'autre.

26. ... h5 27. Fa1!? a5!.

Devant les menaces d'attaque de leur roque, les Noirs doivent chercher du contre-jeu sans tarder. Est inférieur 27. ... Txc2?! 28. Dxc2 (28. De5 Df8 29. g6 fxc6! 30. Dxe6+ Rh7 31. Dxb6 Dxf3 avec des compensations pour la pièce) 28. ... Txc2 29. Rxc2 a5 30. Rb3 Dd7 ou 27. ... Df8 28. Td1 a5 29. Td7 menaçant 30. g6.

28. De5.

Les autres possibilités ne sont pas meilleures : 28. bxa5 Fxa5 29. De5 Fc3 ; 28. b5 Tc4 29. De5 Df8 30. g6 T8c5 31. gxf7+ Dxf7 32. Dxe6 Txb5+.

28. ... Df8 29. c3?!.

Les Blancs renforcent leur roque mais enferment le Fa1. Ne va toujours pas 29. bxa5 Tc5 et 29. g6 est réfuté par 29. ... fxc6! 30. b5 Txc2 31. Dxe6 Rh7 32. Dxb6? Dxa3 33. De6 T8c4 -+.

29. ... Fc7?!

Recyclant le Fou qui dispose pourtant d'une bonne diagonale ! Meilleur semble 29. ... Td8 30. Td1 Tcd6.

30. De4 g6!.

Bloquant l'aile Roi, l'affaiblissement de la diagonale a1-h8 qui en résulte étant contrôlable. Est inférieur 30. ... Fg3 31. Tcg1! (31. Td1 Tc4 32. Td4 Txd4 33. Dxd4 Td8 34. Db6+=) 31. ... Tc4 32. De2 Ff4 (32. ... Txf4? 33. Txf4 Fxf4 34. Dh2 Tc4 35. f4+) 33. g6 avec une attaque dangereuse.

31. Fb2.

Un coup d'attente. Est mauvais 31. c4 ab4 32. Dd4 e5+ mais l'immédiat 31. Td1 est plus actif : 31. ... Td8 32. Td4 (32. Txd8 Dxd8 33. c4? axb4 34. axb4 Dd2 35. b5 Db4+ 36. Fb2 Txc4 37. Dxb7 Fe5 38. Da8+ Rg7 39. Da3 Dxb5 -+) 32. ... Fb6 33. Txd8 Dxd8 34. De5 Dd3+ 35. Ra2 Fc7 =+.

31. ... Fd6 32. Td1 Tc4 33. Td4 Txd4.

Nécessaire car 33. ... b5 34. Thd1+= (ou 34. Txc4 Txc4 35. Db7+=).

34. Dxd4 Dd8!.

La pointe de la stratégie noire : ils sont prêts à échanger les Dames, la finale résultante leur étant favorable grâce aux Pions blancs faibles sur cases noires. Sont inférieurs 34. ... b5 35. Db6+= ; 34. ... Td8 35. Db6+= ; 34. ... Fe7 35. c4 Rh7 36. c5+=.

35. c4?.

Je cherche des parties inédites sur la variante 8. Tb1 dans la Grünfeld, ainsi que des renseignements ou des parties des tournois « DDR-Thematurner 8. Tb1 » et « TT/5/90 de l'ICCF ».

S'adresser :

Fabrice DELAY,  
av. Tronchet 34,  
1226 Thônex Suisse

Semble fort mais va être réfuté. Inconstant serait 35. bxa5 Fc7! mais 35. Td1! Fe7 36. Dg1 Dc7+= résistait mieux.

35. ... e5 36. Dc3.

Ou 36. De4 axb4 37. axb4 Fxb4 38. Dxe5? Dd3+ -+.

36. ... axb4 37. axb4.

Les menaces 38. f4 ou c5 semblent terribles, mais...



37. ... Fxb4!! 38. Dxb4 Dd3+ 39. Ra2 Ta8+ 40. Fa3 De2+! 41. Db2.

Sur 41. Rb1 Dxf3, récupère la pièce avec un avantage décisif.

41. ... Txa3+ 42. Rxa3 Dxf3+ 43. Abandonnet.

Il aurait pu suivre 43. Rb4 Dxb4 44. Dxe5 Dxb4 45. Db8+ (45. De8+ Rg7 46. De5+ Rh7 47. Df6 De1+ 48. Rb5 De6 -+) 45. ... Rg7 46. Dxb7 Dxc5 (46. ... Dd4 -+) 47. c5 Dd2+ 48. Rc4 Dc2+ 49. Rd4 h4 50. c6 h3 51. c7 h2 -+.

O. TROFFIGUER.

B30/2g

## TOURNOI EU/H/GT/223

## DEFENSE SICILIENNE B 30

MAUMEY

OSOWICKI

1. e4 c5 2. Cf3 Cc6 3. Fb5.

Pour sortir des sentiers battus.

3. ... Cd4.

Le meilleur paraissant être 3. ... e6, Cf6 ou d6! comme dans la partie Courthiau-Founé (« C.D.E. 351, p. 73) gagnée par les Noirs. Au Championnat de France 1982, Montroig avait joué le rare 3. ... Dc7 contre Sibut-Pinote (« C.D.E. » 307, p. 87) et avait perdu la partie. Le coup du texte fut joué dans une partie Gipslis-Koblenz au Championnat d'URSS 1956 avec un léger avantage pour les Blancs.

4. Cxd4 cxd4 5. c3 Db6.

La partie précitée s'était poursuivie par 5. ... a6. Mes références s'arrêtant là, il va falloir faire travailler la matière grise...

6. Fc4?!

6. Fe2 paraît plus solide.

6. ... e5?!

Donnant la diagonale a2-g8 aux Blancs. 6. ... e6 était plus solide.

7. d3.

Consolidant le centre.

7. ... Cf6 8. 0-0 d6.

Les Blancs menaçaient 9. cxd4 exd4 10. e5 renvoyant le Cavalier à sa case de départ.

9. Db3?!

Provoque un échange dans lequel il paraît douteux que les Blancs puissent tirer un avantage quelconque, si les Noirs jouent correctement. L'idée des Blancs est de profiter d'un léger avantage positionnel pour agir sur les Pions centraux des Noirs.



LIVRES  
et  
JEUX D'ECHECS

LIVRES  
et  
JEUX DE STRATEGIE

16-1-43-26-83-67  
29, rue St-André-des-Arts - 75006 PARIS



### 9. ... Dxb3 10. Fxb3 Fe7.

Préférable était 10. ... dxc3 11. Cxc3, malgré l'avance de développement des Blancs. Les Noirs tentent de rattraper une partie de ce retard en essayant de roquer au plus vite.

### 11. cxd4 exd4.

Les Pions noirs ont piètre allure au centre. La tâche des Blancs est grandement facilitée et leur plan est maintenant tout tracé.



### 12. Cd2 Cd7.

Visant c5.

### 13. f4.

Avec le plan Cf3, Fc4, b3, Fb2 pour faire tomber le Pd4.

### 13. ... Cc5 14. Fc4 a6 15. b4.

Menace Fd5.

### 15. ... Ca4.

Empêche le développement du Fou en b2, mais...

### 16. Cf3.

La pression commence à se faire sentir sur d4...

### 16. ... d5.

Un pseudo-sacrifice pour essayer d'en sortir, mais cela ne sera pas suffisant.

### 17. Fxd5 Fxb4 18. Tb1.

Evidemment pas 18. Cxd4? à cause de 18. ... Fc5!

### 18. ... Fc5.

Si 18. ... a5 19. a3 gagne tout de suite le Pb7.

### 19. Fxb7 Fxb7.

Forcé à cause de la menace Fc6+!

### 20. Txb7 0-0.

Enfin...

### 21. Fb2.

Forçant l'échange du Cavalier.

21. ... Cxb2 22. Txb2 a5 23. Tc2 Fa7 24. Tc4 Tac8 25. Tfc1 Txc4 26. Txc4 Td8 27. Ce5!.

Avec la double menace Tc7 ou Cc6!

### 27. ... Abandonnent.

Commentaires de M. MAUMEY.

## TOURNOI WT/II/734 DEFENSE CARO-KANN

BESSIS  
France

MICHELSÉN  
Espagne

### 1. e4 c6 2. d4 d5 3. Cc3 dxe4 4. Cxe4 Cf6 5. Cxf6 gxf6.

Variante Nimzowitch.

### 4. c3 Ff5 7. Ce2 Cd7.

Est jouable 7. ... e5 8. Cg3 Fe6 9. Fe3. Les Blancs sont mieux.

Ou 7. ... h5 8. Cg3 Fg4 9. f3 Fe6 10. Ff4 Da5 11. Fd3 h4 12. Ce4 Cd7 13. 0-0, les Blancs sont un peu mieux, Estrin-Stecko, URSS 1974.

### 8. Cg3 Fg6 9. h4 h5.

Dans une partie Adorjan-Hübner, les Noirs avaient joué 9. ... h6 10. h5 Fh7 11. Fd3 Fxd3 12. Dxd3 Dc7 13. Df3 e6, les Blancs sont mieux.

### 10. Fe2 Dc7.

La théorie préconise 10. ... Da5 11. b4 Dc7 12. Cxh5 a5 13. Cf4 axb 14. Cxg6 f7xg6 15. c3xb4 e5 avec compensation pour le matériel, Adorjan-Bellon, Buenos Aires, Ol. 1978.

### 11. Cxh5 0-0-0 12. Cg3 e6 13. h5.

Les Blancs attaquent sur la colonne h.

### 13. ... Fd6 14. hxg6 Fxg3 15. Txb8 Txb8 16. g7.



### 16. ... Tg8 17. Fh6 Ff4 18. Fxf4 Dxf4 19. g3 De4 20. Rd2.

Si Rf1 Dh1+.

### 20. ... Txb7 21. Dh1 Dg6 22. Dh8+ Rc7 23. Th1 Dg5+ 24. Rd1 Dg6 25. Rc1 Dg5 26. Rb1 Df5 27. Ra1 Tg5 28. Dh2.

Nulle.

J.-M. MALAK.

## NOS PARTIES

### CHAMPIONNAT NORD-PAS-DE-CALAIS 1991-92 GAMBIT FROM

H. CARCELLE

S. MAREZ

### 1. f4 e5 2. fxe5 d6 3. exd6 Fxd6 4. Cf3 Cf6.

Possibles aussi sont 4. ... Ch6 (retombant dans la même variante après 5. d4 Cg4) et la variante Lasker 4. ... g5.

### 5. d4.

Le plus énergique par rapport aux autres coups considérés aussi par la théorie : 4. g3, 4. e3, 4. Cc3 et 4. d3.

### 5. ... Cg4.

Ou 5. ... Ce4.

### 6. Dd3 0-0.

Sur 6. ... f5 7. Fg5 Fe7 8. Ff4. A considérer est 6. ... c5.

### 7. e4.

A considérer est 7. Fg5.

### 7. ... c5.

Et non ... Cxh2? 8. e5! Cxf3+ 9. gxf3 et gagne. Ni 7. ... Cc6 8. c3 Cxh2? 9. e5! Cxf3+ 10. gxf3 + ou 8. ... Te8 9. Fe2 + ou 8. ... f5?! 9. Dc4+ Rh8 10. e5.

### 8. e5.

Et non 8. d5? f5!

### 8. ... Te8.

Ou ... Fe7 9. d5 Te8 (menaçant ... Cxe5) 10. Fe2!, etc., à essayer est 9. h3! c4 10. Dc3 Cc6 11. a3! Cg4xe5! 12. Cxe5 Cxd4, etc.

### 9. h3 Ch6 10. Fxh6.

Empêche 10. ... Ff5 et affaiblit l'aile Roi noire.

### 10. ... gxh6 11. Fe2.

Développement avec gain de temps par la menace 12. exd6 et déclouage du Pe5, sinon il suivrait 11. ... f6!

### 11. ... Fc7.

Plus rapide que le recyclage ... Ff8 ... Fg7.

### 12. c3 Cc6 13. Cbd2.

Sur 13. 0-0 Fb6 et sur 14. Td1 cxd4 15. cxd4 Cxe5. Sur 13. De4 f6! (... Fb6 14. Fb5!) 14. Fb5 (sur 14. Fc4+, simplement ... Rh8) Fd7 et le centre blanc est miné. Sur 13. Ca3 cxd4 14. cxd4 f6! 15. Cb5 fxe5 16. dxe5 Fa5+ suivi de la prise du Pe5, ou 16. Cxc7 Dxc7 et si 17. d5 Cb4.

### 13. ... cxd4.

Ou 13. ... f6, sur quoi les Blancs peuvent répondre par 14. exf6 ou par 14. 0-0, rendant le Pion au profit du développement.

### 14. cxd4 f6.

Sur 14. ... Cb4 15. De4 (et non 15. Dc3? Fa5) est fort.

### 15. exf6.

Sur 15. De4 fxe5 16. d5 Ce7; avec les menaces ... Ff5 et D ou Cxd5; par exemple : 17. Td1 Ff5! 18. Dc4 Cxd5; ou 18. Db4 Cxd5 19. Fc4 Fe6; ou 18. Dh4 Cxd5 19. Dxb6 e4; avec la menace Fg3+, etc. Sur 15. 0-0 fxe5 16. d5 (16. Db3+ Fe6! et sur 17. Fc4 Cxd4!) Cb4 17. Db3 Cxd5 18. Fc4 Fe6 19. Tfe1 (19. Tad1 Cf4=) Cf4! 20. Tad1 Fd6+ 21. Rh1 Df6 22. Cxe5 Rh8=. Et sur 15. Db3+ Rh8 (sur ... Fe6 16. Dxb7 (16. Fc4 Fxc4 17. Cxc4 Rh8= ou 17. Dxc4+ Rh8=) Ca5 17. De4 et sur ... Fd5 18. Dg4+) 16. d5 (16. exf6 Fg3+ 17. Rf1 ou d1, Cxd4!, etc.) Cxe5 17. 0-0 (17. Cd4 Fb6 et sur 18. Ce6 Fxe6 19. dxe6 Dd6=).

### 15. ... Dxf6.

Attaquant le Pd4, mais mieux semble d'entraver le développement des Blancs par ... Fg3+. Les Noirs voulaient éviter l'échange du Fou après ... Fg3+ 16. Rf1 Dxf6; 16. Ce4.

### 16. 0-0 Ff5 17. Dc4+.

Après 17. Db3+ Rh8, le Fe2 et le Pd4 sont en prise, les Blancs n'ayant plus que 18. Dc4, perdant un temps par rapport à la variante 17. Dc4+.

### 17. ... Rg7 18. Fd3.

Et non 18. Cb3 De7!, et si 19. Fd3 ou Fd1 De3+, etc. Sur 18. d5 Fb6+ 19. Rh1 Ca5 20. Db5 a6. Les Blancs doivent activer leur Fou Roi passif en e2, en l'opposant ou l'échangeant contre le Fou Dame noir actif en f5. Et sur tout autre coup que 18. Fd3, les Noirs mettraient à exécution leur menace 18. ... De7 (sur 18. Ta ou f e1 Fg3).

### 18. ... Fxd3 19. Dxd3 Tad8 20. Cb3 Dd6.

Sur ... Fb6 21. Rh1 Te7 22. Tad1 Ted7 23. Dc3 et C ou Fxd4 ne va pas à cause de 24. Cfxd4 avec l'attaque de la Dame.

### 21. Tad1 Dd5 22. Dc3.

Sur 22. Cc5 Fb6, avec la menace... Cxd4. Sur 22. Tfe1 Txe1+ 23. Txe1 Fb6 24. Td1 Cb4! 25. Db1 a5! Le coup 22. Dc3 décloue le Pd4, empêchant un éventuel ... Ce5 sur la batterie Fc7-Dd6 sur la diagonale



b8/h2 attaquant la case h2 ; empêche ... Cb4, cloue le Cc6, vise éventuellement le Roi noir en g7 derrière le Pd4 et menace de déloger et échanger la Dame noire en d5 par Dc3-c5.

**22. ... Fd6 23. a3.**

Gagne la case b4, rend la disponibilité de la case e1 aux Tours blanches, et menace 24. Cc5 (23. Cc5 immédiatement n'allant pas à cause de ... b6 et si 24. Cb7 Fb4. Sur 23. Ch4 (pour s'installer en f5) Tf8 24. Txf8 Txf8 et 25 Tf1 ne va pas à cause de ... Fh2+.

**23. ... Ff4.**

A considérer est ... Fg3 contrôlant les cases e1 et f2 pour bloquer la Tf1 et garder la main-mise sur la colonne e.

**24. Tfe1 Fg3 25. Te3.**

Et non pas 25. Txe8 Txe8, et les Noirs ont la colonne e.

**25. ... Txe3 26. Dxe3 Td7.**

Menaçant de gagner la colonne e par ... Te7.

**27. Td3.**

Se rendant sur la colonne e en e3 en contournant la pression du Fg3 sur la case e1. Sur 27. Td2?! Te7 28. Dd3 Ff4! (et non ... De6? 29. d5 De3+ 30. Dxe3 Txe3 31. dxc6 Txb3 32. Td7+ +) et ... Te3, etc. (29. Te2? Txe2 30. Dxe2 Dxb3). Après 27. Cfd2 Fc7, les Blancs n'ont rien de mieux que 28. Cf3 à cause de l'attaque sur le Pd4 ; par exemple, si 28. De4 Cxd4 29. Dg4+ Rh8 30. Tf1 Td8 ou 29. ... Rf7 30. Tf1+ Re8 31. Ce4 Fe5 32. Cb3c5 Tc7, etc. Sur 27. Ce5?? Dxc5 et sur 27. Tc1 Te7 28. Dd3 De4! 29. Dxe4 Txe4 30. Rf1 (30. Cc5 Te2!) Rf7 31. Cc5 Te7 suivi de ... Re8 (si 32. Tc2? Cxd4).

**27. ... Te7.**

Sur ... Tf7 28. Cc5 Te7 29. Dd2 b6 30. Ca4+.

**28. Dd2 Te6.**

Sur ... De4 ; non pas 1° 29. d5 Ce5 30. Te3 (ou 30. Cxe5 Dxe5 (mt ... De1+) 31. Tf3 revient au même) Cxf3+ 31. Txf3 De1+ etc., nulle ; ni 2° 29. Cc5 De2 30. Dxe2 Txe2 31. Tb3 Ca5 (... b6 32. Cd3 suivi de Rf1 et Tc3, etc.) 32. Tb5 b6 33. Cd3 Te3 34. Cd3 e5+, mais 3° 29. Rf1! b6 (sinon 30. Cc5 et si 29. ... Ff4 30. Cc5) 30. d5 Ce5 (... Cc8 31. Td4 Db1+ 32. Dc1 ou Cc1 ±) 31. Td4 Cxf3 32. Txe4 Cxd2+ 33. Cxd2 suivi de l'échange forcé des Tours (à cause des menaces 34. Txe7+ ou 34. Tg4+) ±. Et sur 28. ... Tf7 29. Cc5 [29. Tc3 Ff4 30. Dd3 Te7 31. Dc4 (ou 31. Tc5 De4 et si 32. Dxe4 Txe4 avec la menace ... Fe3+) Dxc4 32. Txc4 Fe3+ 33. Rf1 Te4=], 1° 29. ... b6 30. Ca4 Ff4 (... Te7 31. Te3) 31. Dc2 suivi de Cc3+ ; 2° 29. ... Ff4 30. Dc2 Te7 31. Rf1 +.

**29. Cc5.**

Avec la même possibilité mais plus fort que 25. Cc1, Ce2 (chassant le Fou de la case g3) Cc3 (chassant la Dame de la case d5).

**29. ... Te7.**

Sur ... Tf6 30. Cxb7 et sur ... Cxd4 31. Txd4 et ... Dxb7 ne va pas à cause de 32. Td7+.

**30. Te3.**

Et les Blancs ont anihilé la pression sur la colonne e.

**30. ... b6.**

Ou sur ... Tf7 31. Dd3 mt 32. De4, ne marchant pas : 31. ... Cxd4? à cause de la mauvaise position du Roi noir permettant des échecs intermédiaires : 32. Dxd4+ (avec échec !, sinon (par exemple avec le Roi noir en g8) il surviendrait ... Ff2+!!) Dxd4 33. Ce6+ et 34. Ce6xd4 ; ou 32. Cxd4, et sur ... Dc5 33. Ce6+, etc. ou sur ... Ff2+ 34. Rh1 et sur ... Fxe3 33. Cd4 e6+ etc.

**31. Txe7+.**

Les Blancs en profitent pour supprimer les Tours de l'échiquier car, comme le disent les G.M. ex-« soviétiques », « toutes les finales de Tours sont nulles » !

**31. ... Cxe7 32. Ca4!.**

Prépare le gain des cases d5 et e4 et pour chasser la Dame noire de sa forte position centrale. La Dame blanche doit garder la case forte f4 contre le Fou noir ; 32. Cd3 a5 serait trop passif. Sur 32. De2 Cf5! 33. De6 (33. De4 Dxe4 34. Cxe4 Ff4 menaçant ... Fe3+ ou ... Fc1) Dxe6 34. Cxe6+ Rf6 35. Cd8 (35. d5? Ce3) Ff4 (menaçant ... Fe3+ ou ... Fc1) 36. Cc6 (ou sur 36. d5 Ce3, etc.) a5 37. a4 Re6 et les Noirs ont au moins l'égalité.

**32. ... Da2 33. Cc3 Da1+ 34. Cd1 Cf5.**

Ou ... Cd5 35. Ce1! et l'initiative noire est étouffée, par exemple sur ... Ff4 36. De2 et sur ... Dc1 37. Dc2 ou sur ... Fc1 37. Rf2. Les Noirs menacent maintenant 35. ... Ce3!.

**35. Ce1!.**

L'initiative noire, procurée par le Gambit From, est progressivement arrivée à sa fin et les Blancs restent maintenant avec le Pion de plus.

**35. ... Da2.**

Sur ... Rg8 36. Cc2 ou Rf1. Sur ... Fxe1 36. Dxe1 Ce3 (... Cxd4? 37. De5+ etc.) 37. Dxe3 Dxd1+ 38. Rf2 + (sur ... Dc2+ 39. De2 et si ... Df3+ 40. Rg3!). Et sur ... Ff4 36. Dxf4! Dxd1 37. Dxf5 Dxe1+ 38. Rh2 Dd2 39. De5+ suivi de 40. d5 et les Blancs ont une finale gagnante.

**36. Cc2 Dd5 37. De2!.**

Contrôlant de nombreux points stratégiques : cases c4, e4, g4, f3 et colonne e, menant à un renversement de l'initiative en faveur des Blancs. Sur 37. Cde3 De4! 38. Cxf5 (sur 38. De2? Cxd4 39. Cxd4 Dxd4 clouant le Cavalier et empêchant ainsi 40. Cf5+) Dxf5 et les Noirs sont autrement mieux que dans la partie.

**37. ... Dd6.**

Sur 37. ... a5 (... Cxd4? 38. Dg4+) 38. Dg4+ Rf6 39. Cd1e3 Cxe3 (... Dd7 ou ... De6 40. Cxf5 Dxf5 41. Dxc3 Dxc2 42. Df2+ Dxf2+ 43. Rxf2 +) 40. Cxe3 Dg5 (... Dd6? 41. Cf5) 41. Dxc3+ Rxc3 42. Cc4! +-. Sur 37. ... Ff4 38. Dg4+ Fg5 39. Cd1e3 Cxe3 40. Cxe3 h5 (ou ... Db3 41. Dd7+ et par exemple ... Rg6 42. Dc6+ Rf7 43. Db7+ Rg6 44. De4+ Rf6 45. Cg4+ Rg7 46. De5+ sd 47. h4!! +-) 41. Dg3 (41. Cxd5 hxg4 avec la menace 42. ... Fc1, etc.) h4 42. Dg4 h5 (sur ... Dd8 43. Cf5+, etc.) 43. Cxd5 hxg4 44. hxg4 Fc1 45. b3 Fb2 (... Fxa3 46. Rf2) 46. Rh2 Fxd4 47. Rh3 Ff2 48. g5! Rg6 49. Rg4 Rf7! (sinon suit 50. Cf7+ suivi de 51. Cf5) 50. a4 a5 51. Rh5 et gagne, par exemple ... Re6 52. Cf4+ Rf5 53. Cg6 etc.

**38. Dg4+ Abandonnent.**

Sur 38. ... Rf6? 39. Cc3! et gagne : 1° ... Fh2+ 40. Rh1 Db8 41. Cd5+ Re6 42. De4+ etc. ; 2° ... Db8 40. Cd5+ Re6 41. De4+ etc. ; 3° ... Re6 40. De4+ Rf6 41. Cd5+ Rg6 42. Dg4+, etc. Et sur 38. ... Dg6! 39. a4! (sinon 39. ... b5 empêcherait précisément d'installer les Pions blancs a et b sur des cases de couleurs autres que celles du Fou noir) Rf6 (centralise le Roi et dédouble les Pions h après l'échange des Dames. 39. ... h5 ne changerait pas grand-chose si ce n'est de perdre un temps dans la centralisation du Roi. Et sur 39. ... Dxc4 40. hxg4, les Noirs perdrait la case f5 et le Pion blanc g4 serait d'autre part facilement défendable après Cd1-e3) 40. Dxc6+ hxg6 41. Rf1 et après Re2-d3 et Cd1-e3, le Pion de plus est décisif et le gain n'est plus qu'une question de technique : il peut suivre, par exemple : 41. ... Re6 42. Re2 Rd5 43. Rd3 Cd6 (sinon suit 44. Cd1e3+ suivi de 45. Re4, etc.) 44. Cde3+ Re6 45. Ca3 Ff4 (que faire d'autre ?) 46. Cac4 suivi de Re4 et les Blancs gagnent facilement la finale.

H. CARCELLE.

**4° CHAMPIONNAT DE PICARDIE 1990-1991 GAMBIT FROM**

F. LAVOISIER (623)

R. MOSTRAG (527)

1. f4 e5 2. fxe5 d6 3. exd6 Fxd6 4. Cf3 g5.

L'autre alternative est 4. ... Cf6 5. d4 Cg4 6. Dd3 c5 7. De4 Fe6 avec un jeu obscur.

**5. d4 g4 6. Cg5.**

Ce coup n'est pas très apprécié des connaisseurs. On joue aussi 6. Ce5 Fxe5 7. dxe5 Dxd1+ 8. Rxd1 Cc6 9. Cc3 Fe6 10. Fg5 Cxe5 11. e3 f6 12. Fh4 Rf7 13. Fd3 Cxd3 14. cxd3 Ce7 avec chances réciproques, Brinckmann-Tartakower, Kecskemet, 1927 ; ou alors 11. Cb5 Rd7 12. Re1 f6 =, Rellstab-Zastrow, par correspondance, 1961-1962.

**6. ... f5 7. e4 h6 8. e5 Fe7.**

8. ... hxg5? 9. exd6 Dxd6?! (9. ... cxd6) 10. Fg5 Cc6 11. d5 C5e7 12. Dd4 Cg6 13. Cc6 avec avantage Franz-Tiemann, Zwickau, 1955.

**9. Ch3 gxh3 10. Dh5+ Rf8 11. Fc4 Th7.**

11. ... De8 12. Dh3 Cc6 13. c3 Dg6 14. 0-0 Fg5 15. Fxg5 Dxc6 16. Cd2 avec des compensations, Petran-Kozlov, Stary Smokovec, 1976.

**12. d5?.**

12. Dg6 Fb4! 13. Re2 (13. c3? Tg7 14. Fh6 Dh4 15. g3 Dh6 -, Speer-Brinckmann, par correspondance, 1961-1962) Tg7 14. Fh6 Cxh6 15. Dxh6 Dg5 16. Dxc6 Txc6 avec un net avantage pour les Noirs, Popp-Heemsoth, par correspondance, 1961-1962.

Le coup du texte, au vu des deux parties du championnat, ne me semble pas une bonne idée, car la diagonale d'attaque est obstruée.

**12. ... hxg2 13. Tg1.**



**13. ... Tg7.**

Très intéressant est 13. ... Cc6 avec menace de prise du Pion e5 et sans craindre 14. dxc6 car après 14. ... Dd4 15. Txc6 Fh4+ 16. Rf1 Dxc4+ 17. Rg1 bxc6 +.

13. ... Fg5 semble plus faible que le coup du texte (cf. partie Lavoisier-Lemaire).

**14. Fxh6.**

Si 14. e5 Fh4+ 15. Re2 Df6 ou si 14. Cc3 Fc5.

**14. ... Fh4+.**



14. ... Cxh6 15. Dxh6 Fh4+ 16. Rd1 Dg5 17. Dh8+ (17. Dxc5 Txc5 18. e6 -/+ ) Tg8 -/+.

#### 15. Re2.

15. Rd1 Cxh6 16. Dxh6 Dg5 17. Dxc5 Txc5 18. d6 cxd6 19. exd6 -/+.

15. ... Cxh6 16. Dxh6 Dg5 17. Dxc5 Txc5 18. e6.

On pourrait essayer 18. Cb2 Cbd7 19. Rf3 Tg4 20. Fd3.

#### 18. ... Re7.

18. ... a6 19. Cbd2 Re7 20. Cf3 Tg4 21. Cxh4 Txh4.

#### 19. Rf3.

On peut aussi jouer 19. Cbd2 c6 (19. ... Tg7 20. Fd3 Ff6 21. Fxf5 Fxb2) 20. Rf3 Tg4 21. Fd3 cxd5 22. Fxf5.

#### 19. ... c6.

On peut ici largement discuter et analyser les variantes à suivre. Tout d'abord 19. ... b5 20. Fxb5 Fb7 21. Cc3 c6 22. Fc4 (22. dxc6 Fxc6+ 23. Fxc6 Cxc6) cxd5 23. Fxd5 Cc6 24. Txc2 Cd4+ 25. Re3 Txc2 26. Rxd6.

Cependant, le coup qui me paraît être le meilleur semble 19. ... Fxe6 (!?) 20. dxe6 Cc6 21. Ca3 Ce5+ 22. Rf4 Cxc4 23. Cxc4 Tg4+ 24. Rxf5 Txc4 25. Txc2 Taf8+ 26. Re5 avec un grand avantage noir.



#### 20. Cc3.

20. Txc2 cxd5 (20. ... Txc2 21. Rxc2 cxd5 22. Fxd5 Cc6 23. Rh3 Ff2) 21. Txc5 Fxc5 22. Fxd5.

#### 20. ... b5 21. Fb3 Fb7.

On peut aussi essayer 21. ... a5 22. a3 a4 23. Fa2 Fb7 24. Txc2 cxd5 25. Txc5 Fxc5 26. Fxd5 Fxd5+ 27. Cxd5 Rxe6 -/+.

#### 22. Tad1 cxd5 23. Cxd5.

23. Td4 Fe1 24. Cxd5+ Rd6 25. Txc2 Txc2 26. Rxc2 Rxe6.

23. Txc2 Txc2 24. Rxc2 Rxe6 25. Fxd5+ Fxd5 26. Cxd5.

#### 23. ... Rxe6 24. Txc2 Txc2.

Pourquoi pas 24. ... Rd6 25. c4 bxc4 26. Txc5 Fxc5 27. Fxc4 -/+.

25. Rxc2 Ca6 26. Rf1 Re5 27. Ce7 Fxe7.

Je préfère ne pas prendre et jouer 27. ... Rf6 28. Cc6 (28. Cd5+ Rg5 29. Cc3 b4 30. Fd5 Cc5 31. Fxb7 Cxb7 -/+ ) Cc5 29. Fd5 Ce4 30. Rg2.

#### 28. Td7 Fa3.

Me paraît plus prometteur 28. ... Fe4 29. Txb7+ Rf4 30. c3 Cc5 31. Ff7 Tad8.

#### 29. Txb7 Fxb2.

On peut envisager 29. ... Cc5 30. Te7+ Rf6 31. Tf7+ Rg6 32. Fd5 Fxb2 33. Txf5 Rxf5 34. Fxa8.

#### 30. Txb5+ Rf4 31. h4.

31. Fc4 Tb8 32. Txb2 (ou 32. Ta5 Cb4 33. Fe6 Fe5 34. Txa7 Txc2) Txb2 33. Fxa6 Txc2.

31. Fd5 Tb8 32. Txb8 Cxb8 33. c4 Cbd7 34. Re2.

31. ... Fc3 32. h5 Te8 33. Rg2 Rg4.

On peut préférer 33. ... Te2+ 34. Rh3 (34. Rf1 Th2 35. Tb7 Txh5 36. Txa7 Cc5) Fe5 35. h6 Rg5+ 36. Txe5 Txe5 37. h7 Te3+ 38. Rg2.

34. h6 f4 35. h7 f3+ 36. Rf1 Te7 37. Fg8 Te1+ 38. Rf2 Te2+ 39. Rf1 Txc2 40. Fe6+ Rf4 41. Rg1 Cc5! 42. Tb4+ Re3.

42. ... Rg3?? 43. Tg4+ et mat en quelques coups.

#### 43. Tc4 f2+.

A considérer aussi 43. ... Tc1+ 44. Rh2 Fe5+ 45. Rh3 Th1+ 46. Rg4 Cxe6 47. h8D Txh8 -+.

44. Rg2 Re2 45. Tf4 Re1 46. Abandonnent.

H. GUINERET.

(Suite page 135.)

## 5<sup>e</sup> TROPHEE AZUR-ECHECS

Départ : 1<sup>er</sup> juillet

Open par correspondance

3 GROUPES : « + 1900 »

« 1700-1900 » et « - 1700 »

Finale 1<sup>er</sup> prix 2000 F.

Renseignements - inscriptions

(300 F) avant le 15 juin

AZUR-ECHECS

5, avenue Malausséna

06000 NICE

(Suite de la page 134.)

### TOURNOI 1538/2 PARTIE VIENNOISE C 29

J.-C. GUILPIN  
(CP 666)

Dr H. VINAGRE  
(CP 629)

1. e4 e5 2. Cc3 Cf6 3. f4 d5.

Une ligne de jeu tout à fait jouable bien que délicate, si l'on s'en réfère aux cinq premiers tomes du « C.C.Y.B. » car les Blancs n'ont réussi qu'à marquer 50 % des points (+1, -1, =3).

Le coup 3. ... d6? s'est avéré inexact dans la partie Mallet-Podolsky, « C.D.E. » n° 383 page 46.

4. fxe5 Cxe4 5. d3.

Habituellement, on préfère jouer ici 5. Cf3 comme dans les parties Giraudeau-Baillard, « C.D.E. » n° 254 page 242 ; Bodis-De Gruson, « C.D.E. » n° 290 page 264 ; Plessier-Loiseau, « C.D.E. » n° 404 page 14, qui ont été favorables aux Blancs.

5. ... Cxc3.

J'aurais pu, avec 5. ... Fb4, suivre les traces de la partie Petit-Kopfler, « C.D.E. » n° 283 page 17, mais selon mon expérience, je pense que pour obtenir l'égalité le coup du texte est plus approprié.

6. bxc3 Fe7.

Egalement jouables sont 6. ... d4 comme dans la partie Lelièvre-Mathieu, « C.D.E. » n° 250 page 116, ou encore 6. ... c5 comme dans la partie Joseph-Madrys, Corr. 1991 (« C.C.Y.B. » 4/195).

7. Cf3 0-0 8. d4 f6!.

Voilà la voie que j'avais préalablement choisie, celle de la partie Hladky-Vesely, Corr. 1978, où les Noirs obtinrent l'égalité de façon plutôt aisée en obtenant une position où le champ d'action de leurs pièces est important.

9. Fd3 fxe5 10. Cxe5 De8! 11. De2 Cc6!.

Une nouveauté ! La partie sus-mentionnée continua par 11. ... Cd7 12. Cf3 Fd6 13. 0-0 =. Or je trouvais que 11. ... Cd7 bouche l'horizon du Fou Dame noir. Ce coup permet d'éviter cela, d'attaquer d4 et e5, et de protéger en cas de nécessité le Pion b7. Son inconvénient majeur est bien sûr d'empêcher l'avancée c5 nécessaire tôt ou tard. Une autre pensée me porta à jouer ce coup, en pensant que mon adversaire continuerait de suivre la voie encyclopédique, ce qui me permettrait de développer au plus vite l'aile Dame et de conserver même une petite initiative.

12. Cf3 Fd6 13. 0-0 Dxe2 14. Fxe2 Fg4! 15. Tab1 Tae8.



Voilà pourquoi j'avais misé sur un développement complet de l'aile Dame. Le Fou e2 est sans protection et l'attaque du Pion b7 est sans conséquences immédiates. Dans cette position, je pense que les Noirs ont non seulement égalisé, mais ont même un léger avantage étant donné la possession de la colonne centrale bien plus prometteuse que la colonne blanche b.

16. Rf2?.

Il est à mon avis très douteux de mettre son Cavalier en clouage absolu quand rien ne le réclame. Meilleur aurait été de continuer par 16. Fd3 Cd8 (16. ... b6?! 17. Fb5 Fd7 18. c4! dxc4 19. Fxc4+ ±) 17. c4 dxc4 18. Fxc4+ Fe6 19. Fxe6 Txe6 20. d5 Te4=.

16. ... Cd8 17. h3 Fh5 18. Fd3 c5.

Le jeu noir est des plus fluides et le plan paraît facile à réaliser.

19. g4 Fg6 20. Fxc6 hxc6 21. Fd2 cxd4 22. cxd4 Cc6.

Voilà le Cavalier qui revient à l'attaque avec l'idée d'accomplir le plan Ca5/Cc4/Cxd2 en profitant de la forte case c4.

23. c3 Ca5 24. Tfe1 Te4!.

Ce coup est intéressant pour continuer à maintenir la pression, car maintenant les Noirs menacent Ff4/Fx4/Tex4 avec démonstration que le seizième coup blanc est douteux.

25. Rg2 Cc4 26. Fc1??.

Une faute ! La bonne case pour le Fou était en g5. Le coup du texte, en coupant la relation entre les deux Tours en première rangée, perd immédiatement une pièce et la partie.

26. ... Txf3! 27. Abandonnent.

Maintenant, les suites :

• 27. Txe4 dxe4 28. Txb7 Txc3 29. Fg5 Tc2+ 30. Rf1 (-+);

• 27. Rxf3 Txe1 28. Rf2 Th1 29. Rg2 Th2+ 30. Rg1 Txa2 (-+) permettent de conserver l'avantage matériel et positionnel.



**Conclusion :** Cette partie semble en accord avec l'énoncé de Barratz : « le visage d'une partie peut changer rapidement après la perte de l'équilibre ».

Dr H. VINAGRE.

D03/14

**CHAMPIONNAT DE FRANCE 1993  
ATTAQUE TORRE**

**B. BOISSEL** C. JEAN

**1. d4 Cf6 2. Cf3,**

Permet d'éviter les systèmes trop analysés.

**2. ... g6 3. Fg5,**

L'attaque Torre, simple et efficace, est une arme souvent sous-estimée. Il existe beaucoup de similitudes avec le système Colle-Koltanowski. Toutefois, le Fou-Dame blanc n'est pas enfermé derrière le triangle de Pions c3-d4-e3. Il n'est donc pas vital de jouer e4.

**3. ... Fg7**

Le coup noir qui dévoile le moins leurs intentions.

**4. Cbd2,**

Feignant de jouer e2-e4.

**4. ... d5,**

Ce que mon adversaire tient à empêcher !

**5. e3 0-0 6. Fd3 c5,**

C'est maintenant une Catalane inversée, mais le temps supplémentaire des Blancs est crucial.

**7. c3 b6 8. 0-0 Fb7,**

Les Blancs ont ici plusieurs plans intéressants. J'aime tout particulièrement celui joué à l'occasion par Larsen et Basman.

**9. Db1!?**



C'est original, n'est-ce pas ? Ce coup, très utile, soutient l'activité prévue à l'aile Dame et contrôle également le centre, avec l'option e3-e4.

**9. ... Cbd7 10. b4!?**

C'est un thème stratégique essentiel de ce système : les Blancs entreprennent de gagner de l'espace sur l'aile Dame avec les poussées b2-b4-b5 et a2-a4-a5. Le but est l'ouverture de lignes dans ce secteur.

Une autre façon de jouer consiste à forcer l'avance du Pion e4. Par exemple : 10. Te1 De8 11. e4 dxe4 12. Cxe4 Cxe4 13. Fxe4 Fxe4 14. Dxe4 e6 avec un petit plus pour les Blancs, mais une position noire solide.

**10. ... cxd4!?**

Les Noirs ont d'autres suites, plus complexes : 10. ... Dc8 11. a4 Te8 12. a5 c4 13. Fc2, ou encore 10. ... c4 11. Fc2 Te8, etc.

**11. cxd4 Te8.**

Prépare e7-e5, principale activité noire dans cette partie.

**12. Tc1.**

La colonne c est une voie royale !

**12. ... Tc8?!.**

Un coup stéréotypé, contestant la colonne ouverte, certes, mais la percée e7-e5 a pourtant la priorité : 12. ... e5! 13. dxe5 Cxe5, et le Pion isolé d5 n'est pas un handicap exploitable, car les Noirs ont une belle activité.

**13. Db2!.**

Met les Tours en communication et ne rate pas l'occasion d'ôter le contre-jeu à l'adversaire, même au prix d'une concession (la case e4). La rupture e7-e5 est empêchée.

**13. ... Ce4?**

Une installation sûrement prématurée : 13. ... e6 est solide, car 14. Txc8 Dxc8 15. Tc1 se heurte à Da8! avec l'idée de « vider » la colonne par Tc8.

**14. Txc8 Dxc8 15. Tc1.**

Un gain de temps typique.

**15. ... Dd8 16. Fh4.**

Maintient la pression sur la diagonale d8-h4. F14 est fort également, une libération n'étant pas à craindre : 16. ... Cxd2 17. Dxd2 e5 18. dxe5 Cxe5 19. Fxe5 Fxe5 20. Cxe5 Txe5 21. Fe2! avec un isolani sans force.

**16. ... Ff6!?**

Supprime la pression sur la diagonale. Il est un peu triste que le fianchetto en arrive à une telle extrémité !

**17. Fxf6 Cdx6 18. Ce5!.**

L'alter ego du Cavalier noir central, mais son installation tombe à pic.

**18. ... Dd6 19. Cxe4 dxe4.**

Peut-être valait-il mieux reprendre du Cavalier ?

**20. Fb5.**

Gagne un temps sur la Tour et contrôle l'importante case c6.

**20. ... Tc8 21. Txc8 Fxc8 22. Dc2.**

Encore et toujours la colonne c, point d'orgue de l'âme du jeu blanc, avec un œil sur le Pion e4.

**22. ... Fb7 23. a3 Fd5?**

Pourquoi permettre l'invasion ? 23. ... e6 est plus fort : les Blancs doivent mobiliser leur imagination afin de concrétiser l'avantage.

**24. Dc8+ Rg7 25. h3!.**



Contrôle la case g4, évite un éventuel mat du Couloir, tempore, et offre une possibilité supplémentaire de centralisation du Roi en finale (Rh2, Rg3).

A ce stade, la position des Noirs semble sans espoir. Une tentative de se débarrasser des Pions faibles à l'aile Dame échoue : 25. ... a5 26. bxa5 bxa5 27. Dc3 Db6 28. a4 Dd8 29. Dc5 ±.

Une gaffe irréparable clôt le débat :

**25. ... e6? 26. Dh8+ Abandonnent.**

Un deuxième Pion va tomber, après 26. ... Rxh8 27. Cxf7+ Rg7 28. Cxd6.

**Moralité :** Il existe des débuts sournois ! L'attaque Torre ou le système Colle force les Noirs à jouer activement s'ils ne veulent pas se retrouver insidieusement en mauvaise posture...

B. BOISSEL.

**TOURNOI 3580  
PARTIE ANGLAISE**

**G. VUILLEMIN** R. DE WINNE

**1. c4 e6 2. Cf3 c5 3. e3 Cf6 4. b3 d6 5. Fb2 e5 6. Cc3 Cc6 7. Fe2 h6 8. Dc2 Fd7 9. 0-0 a6 10. Cd5 Cxd5 11. cxd5 Ce7 12. d4 e4 13. Cd2 cxd4 14. Dxe4 g5 15. Dxd4 Tg8 16. Ce4 Fg7 17. Cxd6+ Rf8 18. Dd2 Fxb2 19. Dxb2 Cxd5 20. Tfd1 Fc6 21. Cf5 De8 22. Txd5 Fxd5 23. Da3+ De7 24. Dxe7 mat.**

**COUPE DE FRANCE 92/1T/18  
DEFENSE RUSSE**

**J.-M. MALAK** **J. LLOPART**

**1. e4 e5 2. Cf3 Cf6 3. Fb5 c6 4. Fc4 d6 5. d3 b5 6. Fb3 h6 7. 0-0 c5 8. Te1 Fb7 9. c3 Cbd1 10. Fc2 De7 11. Dd2 g6 12. b3 Fg7 13. Fb2 0-0 14. De2 Ch5 15. Cbd2 Cf4 16. Dd1 g5 17. h3 h5 18. Ch2 f5 19. Fc1 g4 20. hxg4 fxc4 21. Cf1 Df7 22. Cg3 Ch3+ 23. gxh3 Dxf2+ 24. Rh1 Dxc3 25. Te3 Dh4 26. hxg4 Tf2 27. Dg1 Taf8 28. Te1 Txx2+ 29. Abandonnent.**

**ABONNEZ-VOUS  
AU « C.D.E. »**

**EUROPE ECHECS**

\*\*\*\*\*

**L'EXPERIENCE ET LA PASSION**

Des journalistes, des maîtres, des correspondants à travers le monde pour vous offrir tous les mois depuis 32 ans le meilleur de l'actualité, des sélections de parties commentées, des rubriques pour le joueur confirmé comme pour le débutant.

**Abonnement annuel : 305 F**

**EUROPE-ECHECS — B.P. 1397 — 25006 BESANCON CEDEX**



## COURS DE PERFECTIONNEMENT POUR DEBUTANTS

Par Jacques NEGRO

Arbitre F.I.D.E.

COURS N° 172

(Concours Echelle Permanent)

### LES CASCADEURS DE L'ECHIQUEUR

Sponsorisé par Vidéo 06, Nice-Echecs, l'A.J.E.C. et l'Action Culturelle de la Ville de Nice, notre jeu 1993 est ouvert à tous les lecteurs du « Courrier des Echecs ».

#### LISTE DES PRIX :

- 1-5 Une vidéo-cassette (film)
- 6-10 Un disque 45 T + une médaille de la ville de Nice.
- 11-20 Une brochure échecs.
- 21-40 Un cahier d'échecs pour noter les parties A.J.E.C.

et une poupée niçoise à la première féminine A.J.E.C.

• Envoyez vos réponses à : Jacques NEGRO (Echecs) Journal « Nice-Matin » 214, route de Grenoble 06290 Nice cedex 3 avant le 15 du mois suivant.

#### DIAGRAMME N° 21

« Les petits présents  
entretiennent l'amitié »



Trait aux Blancs

Le miracle va se produire... pas un petit truc.

**ABONNEZ-VOUS AU C.D.E.**

**Question n° 21 :** A vous de jouer !

Les Noirs viennent de proposer la nulle. Faut-il l'accepter ? Mais non ! (3 points).

#### DIAGRAMME N° 22

« Petit profit emplit la bourse »



Trait aux Blancs

1. Dh2 est un coup d'attente. Le Roi blanc serait vite devenu insupportable.

**Question n° 22 :** A vous de jouer !

Alors, sa majesté propose un sacrifice pour gagner une pièce ? Comment ? (3 points).

### LE HAVRE 1992

par MF Bruno SAN MARCO

(le vainqueur de cet open)

avec de nombreuses parties commentées et des articles théoriques sur les débuts joués au Havre !

Prix : 50 F.

**Bruno SAN MARCO,**  
98, rue Raymond Losserand,  
75014 PARIS

#### DIAGRAMME N° 23

« Le Fou se figure que les autres  
sont plus fous que lui »



Trait aux Noirs

Les Blancs jouent trop passivement et les Noirs les étouffent

**Question n° 23 :** A vous de jouer !

Gain facile ? Non rapide. Comment ? (3 points).

#### DIAGRAMME N° 24

« Celui qui est trop endormi  
doit prendre garde au... mat »



Trait aux Noirs

Les Blancs cherchent la victoire en voulant profiter de la position des Tours blanches.

**Question n° 24 :** A vous de jouer !

Mais les Noirs gagnent. Comment ? (3 points).

#### DIAGRAMME N° 25

« Quand on aperçoit le coup  
gagnant,  
c'est tout de suite  
qu'il faut le donner »



Trait aux Blancs

Toute tentative de vouloir figoler serait désastreuse pour le Roi blanc.

**Question n° 25 :** A vous de jouer !

Le placement des pièces blanches est au point. Chaud... chaud pour le gain. Comment ? (3 points).

### GUIDE PRATIQUE DES FINALES DE TOURS

En 52 pages, le GMI Edmar MEDNIS nous explique toutes les finesses de ces finales si courantes (49 F).

A commander (+10 F de port) à :

**AZUR-ECHECS**  
5, avenue Malausséna  
06000 NICE



**LES CASCADEURS DE L'ECHIQUEUR  
SOLUTIONS DU COURS N° 171**

**Question n° 16 :** 1. ... h5+ 2. Rxh5 Txe2 (oui !) 3. Txe2 Cg3+ 4. Rxg5 Cxe2 gagne (3 points).

**Question n° 17 :** 1. ... Cd2+ ! (Le bon Cavalier) 2. Fxd2 Ch4+ 3. Re3 Cg2+ 4. Rd3 Txd2 et c'est fini ! (3 points).

**Question n° 18 :** 1. Td3+ (facile) Rc8 2. Tc3+ Rb8 3. Dc7+ Re8 4. Da5+ Rb7 5. Db4+ Ra6 6. Da3+ Rb5 7. Db2+ Ra4 8. Ta3+ mat. (Etude de A. Mouterde, La Stratégie, 1921) (3 points).

Note : Admirez le combat de SA Dame !

**Question n° 19 :** Il faut jouer 1. Txf7! R ou Txf7 et 2. h7-h8 = Dame. L'analyse de la position donne : 1. Txf7 Th1 (le meilleur) 2. Ta7 Th2 et les Noirs doivent obtenir la nullité. (3 points pour les deux réponses.)

**Question n° 20 :** 1. Fxf7+ (Tout commence par un sacrifice) Txf7 2. dxe5 regagnant la pièce avec un avantage matériel. Si 2. ... Fh4 (analyse à la loupe) 3. e6 Te7 4. Txd7 Df8 5. Ta-d1 Ta-e8 6. T1-d6 Df5 7. Dd3 Dxd3 8. Txd3 Txe6 9. Txb7 gagne en quelques coups (3 points pour le sacrifice sur f7).

**NOS TOURNOIS**

**CHAMPIONNAT DE FRANCE 1992**

86.	Dieu - Verdier .....	0-1
87.	Sarran - Cordier .....	0-1
88.	Peyrat - Moriceau .....	1-0
89.	Michaud - Peyrat .....	0-1
90.	Berriot - Peyrat .....	0-1
91.	Verdier - Berriot .....	1-0
92.	Dieu - Lyot .....	0,5-0,5
93.	Danzanvilliers - Cordier .....	0-1

**Classement provisoire**

1.	Cordier (3) .....	9
2.	Baron (1) .....	8,5
3.	Jean (1) .....	8
4.	Peyrat (4) .....	7,5
	Simon (0) .....	7,5
6.	Druon (2) .....	7
	Michaud (1) .....	7
8.	Verdier (4) .....	5,5
	Roques (2) .....	5,5
	Berriot (0) .....	5,5
11.	Dieu (0) .....	5
	Lyot (0) .....	5
13.	Moriceau (3) .....	4,5
14.	Sarran (3) .....	4
15.	Danzanvilliers (0) .....	3,5

Le chiffre entre parenthèses indique le nombre de parties en cours.

Il ne reste que trois semaines pour l'édition 1992, et un vainqueur potentiel se dessine en la personne de **Cordier**, sa rencontre avec Peyrat sera peut-être décisive.

**CHAMPIONNAT DE FRANCE 1993**

2.	Spitz - Jean .....	0,5-0,5
3.	Boissel - Jean .....	1-0

4.	Vigneron - Boissel .....	0-1
5.	Druon - Langlois .....	1-0
6.	Tombette - Langlois .....	0,5-0,5

**Classement provisoire**

1.	Boissel .....	2
2.	Boulard et Druon .....	1
4.	Spitz, Jean, Tombette et Langlois .....	0,5
8.	Vigneron .....	0

Les autres joueurs sans résultats.

**TOURNOIS QUALIFICATIFS**

**Nouveaux tournois**

4103	C. Winkler, C. Delahaye, R. Eliot, T. Glénot, D. Perrot.
4104	R. Eliot, J.-C. Bordino, B. Godinat, P. André, P. Romary.

**Résultats**

4073	1. F. Caron, 7,5 ; 2. A.-J. Mignien, 6 ; 3. J.-P. Vaillard, 4 ; 4. A. Quaegebeur, 2,5 ; 5. J.-P. Beillaie, 0.
4078/1	1. C. Housseau, 4 ; 2. P. Huot, 3 ; 3. J.-L. Girard, 2 ; 4. P. Veyssade, 1 ; 5. D. Garçon, 0.

**TOURNOIS A TROIS JOUEURS**

**Nouveaux tournois**

1612/3	H. Pellet, C. Pereira, R. Abdat.
1613/4	R. Cappellet, D. Dasilva, B. Galliou.

1614/3	C. Millet, J.-P. Catalan, P. Py.
1615/4	L. Deforges, P. Debacker, G. Donchez.
1616/2	A. Biro, P. Grandjean, H. Vinagre.
1617/2	H. Vinagre, F. Lavoisier, A. Chareyre.
1618/3	A. Decamp, P. Laloux, A. Chiron.
1619/3	M.-K. N'Guyen, M. Roget, A. Fietkau.

**Résultats**

1503/3	1. E. Colussi, 3 ; 2. R. Debrus, 2 ; 3. R. Voissermann, 1.
1512/2	1.-2. P. Lesecq et B. Miquel, 3 ; 3. C. Schmitt, 0.
1527/4	1. R. Scholz, 2,5 ; 2. M. Boussac, 2 ; 3. J.-M. Delage, 1,5.
1531/1	1. J. Cirmolai, 3 ; 2. G. Descroix, 2,5 ; 3. O. Bellahcene, 0,5.
1554/3	1. A. Garcia-Pelayo, 3,5 ; 2. A. Fietkau, 2 ; 3. G. Chevrier, 0,5.
1560/1	1. P. Herb, 4 ; 2.-3. F. Legree et M. Noblesse, 1.
1576/4	1.-2. R. Cappellet et L. Deforge, 3 ; 3. J.-F. Vapillon, 0.

**COUPE DE FRANCE**

**Nouveaux tournois**

**Premier tour :**

93/1T/9	Th. Dominici - C. Dimey.
93/1T/10	F. Zagorski - D. Stevanovic.

**Deuxième tour :**

93/2T/8	Y. Gobet - P. Soulas.
93/2T/9	J. Coasne - S. Peter.
93/2T/10	J.-L. Morat - B. Galliou.

**Troisième tour :**

93/3T/5	J. Constantin - A. Mare.
93/3T/6	M. Menetrier - Ch. Bonnet.

**Quatrième tour :**

93/4T/3	J. Felbinger - P. Verdier.
93/4T/4	M. Poupinel - J. Muller.

**Résultats**

**Premier tour**

91/1T/37	G. Bastion - B. Galliou .....	0-2
92/1T/22	J.-F. Vapillon - J. Llapart .....	0-2
92/1T/31	S. Peter - P. Legrand .....	2-0
92/1T/36	J.-M. Hebrard - J.-Ph. Vaillard .....	0-2
92/1T/41	M. Guidoni - B. Heim .....	1,5-0,5
92/1T/43	P. Monteil - R. Abdat .....	0,5-1,5

**Deuxième tour :**

92/2T/7	J. Coasne - J.-A. Bedel .....	0,5-1,5
92/2T/16	A. Garcia-Pelayo - E. Schrader .....	2-0
92/2T/20	P. Brisson - J.-S. Trochet .....	0-2
92/2T/22	M. Basmaison - J.-L. Morat .....	2-0
92/2T/32	Ch. Bonnet - B. Schulz .....	2-0

**Troisième tour :**

92/3T/7	F. Geider - F. Henriot .....	2-0
92/3T/9	H. Carcelle - Th. Bertola .....	0,5-1,5
92/3T/17	G. Hinault - J.-L. Esnault .....	1,5-0,5

**Quatrième tour :**

91/4T/7	J. Santini - J. Vedrunes .....	1,5-0,5
92/4T/6	B. Rousselot - V. Gausdoue .....	1-1

(2 nulles)

**MATCHES DEFIS  
Nouveaux matches**

**93/...**

42,43	R. Noel - J. Rey.
44,45	J.-Ph. Lambert - J.-M. Hagnère.
46,47	A. Decamp - Th. Geslain.
48,49	J.-M. Hagnère - Ch. Huet.
50,51	R. Dehainault - M. Gourhan.
52,53	Dragan Stevanovic - Ch. Briday.
54	M. Lembeye - S. Morin.
55,56	B. Godinat - C. Pereira.
57,58	G. Bunlon - V. Simon.
59,60	G. Bunlon - V. Simon.

**Résultats**

**92/...**

1	D. Simonet	+	P. Poustis
2	P. Poustis	-	D. Simonet
48	A. Decamp	=	Th. Geslain
79	J.-Ph. Lambert	+	J.-M. Hagnère
80	J.-M. Hagnère	-	J.-Ph. Lambert
83	A. Doublemortier	+	J. Picard
104	D. Da Silva	=	D. Ovalet
105	D. Ovalet	=	D. Da Silva
121	Y. Bachimont	-	L. Lamole
131	P. Leboucher	-	L. Lamole

**93/...**

1	Y. Poirrier	+	V. Simon
3	M. Lembeye	+	S. Morin
19	P. Legrand	-	J.-F. Croix

**UNE  
BONNE IDEE  
DE CADEAU !**

**UN  
ABONNEMENT  
AU « C.D.E. »**



## CHAMPIONNATS REGIONAUX

### LANCEMENT

Les championnats régionaux toutes catégories se dérouleront suivant les règlements des Tournois A.J.E.C. Cette compétition est ouverte à tous les joueurs affiliés ou non affiliés à l'A.J.E.C. à titre d'essai uniquement et cela pour une période de 18 mois, au-delà de cette limite, les joueurs non A.J.E.C. souhaitant participer à :

- un autre championnat régional,
- une finale,

devront impérativement acquitter le montant de la cotisation A.J.E.C.

La formule d'organisation d'un championnat régional dépend du nombre de joueurs inscrits soit en :

- Formule I avec un seul tour, si le nombre de joueurs inscrits est égal ou inférieur à 11 joueurs,

- Formule II avec deux tours (préliminaires et finale), si le nombre de joueurs inscrits est supérieur à 11 joueurs.

La formule d'organisation vous sera communiquée dès la clôture des inscriptions.

Les championnats régionaux qualifient au championnat inter-régional.

### 7° CHAMPIONNAT D'ILE-DE-FRANCE 1993

Départements : 75, 77, 78, 91, 92, 93, 94, 95.

Date de départ : 1<sup>er</sup> octobre 1993.

Clôture des inscriptions : le 31 août 1993.

Directeur régional : M. Guy GAIDOT, 10, rue Gay-Lussac, 91220 Breigny-sur-Orge.

Droits d'inscription : 12 timbres à 2,50 F.

A préciser impérativement : votre nom, prénom, adresse.

Joueur non A.J.E.C. : préciser votre classement ELO si possible.

Fin du championnat : le 1<sup>er</sup> avril 1995.

Arbitrage : le 16 avril 1995.

Nombre de parties à jouer : 10 parties au maximum.

Départage des ex aequo : Sonneborn-Berger, Buchholz, Bridier (dans l'ordre).

Qualification : inter-régional.

### 5° CHAMPIONNAT CENTRE VAL-DE-LOIRE 1991 - FINALE

M. Jean-François BAUDOIN vient de nous informer du lancement de la finale du 5<sup>e</sup> Centre Val-de-Loire 1991 en date du 1<sup>er</sup> mai 1993 avec la participation de MM. :

1. P. Balain, 683 ; 2. M. Bellardi, 648 ; 3. S. Kapala, 624 ; 4. J.-P. Pellegri, 570 ; 5. P. Chatard, 533 ; 6. R. Gauret, 507.

Chaque joueur dispute deux parties contre chaque adversaire.

Fin du championnat le 1/11/1994.

Arbitrage le 16/11/1994.

Qualification : 9° inter-régional.

### 7° CHAMPIONNAT D'ALSACE 1993 REPORT 92

M. Bernard HEIM nous informe du lancement du 7<sup>e</sup> championnat régional d'Alsace en date du 1<sup>er</sup> mai avec la participation de MM. :

1. P. Hamm, 735 ; 2. J.-J. Zorn, 692 ; 3. J. Flebinger, 645 ; 4. G. Hauptmann, 617 ; 5. X. Manne, 599 ; 6. G. Flesch, 564 ; 7. J.-F. Bacis, 548 ; 8. J. Deiber, 538.

Chaque joueur dispute une partie contre chaque adversaire.

Fin du championnat le 1/11/1994.

Arbitrage le 16/11/1994.

Qualification : 10° inter-régional.

N. B. MM. P. HAMM et G. FLESCHE sont autorisés à participer à cette compétition pour 18 mois en qualité de non A.J.E.C. ; nous leur souhaitons la bienvenue !

### 4° CHAMPIONNAT ILE-DE-FRANCE PRELIMINAIRES 1991

M. Guy GAIDOT nous communique le classement définitif du 4<sup>e</sup> championnat régional d'Ile-de-France 91 Préliminaires :

#### GRUPE A :

1. Montane, 7,5 ; 2. Brebion, 7 ; 3. J.-L. Duriez, 6,5 ; 4. Boudignon, 5,5 (SB = 17,50 ; Buc. = 20) ; 5. L'Henoret, 5,5 (SB = 17,50 ; Buc. = 19,50) ; 6. Mare, 5 ; 7. Hostachy, 4,5 ; 8. Anneti, 2,5 ; 9. Cagiergues, 1 ; 10. Pohlj, 0.

#### GRUPE B :

1. Tinture, 6,5 ; 2. Piraud, 6 (SB = 21,25) ; 3. Pierre, 6 (SB = 20,25) ; 4. Goidot, 5 ; 5. Zurano, 4,5 ; 6. Delarge, 3,5 ; 7. Czarnik, 2,5 ; 8. Aymard, 2 ; 9. Dieterle, 0.

Rappel : La finale du 4<sup>e</sup> championnat d'Ile-de-France 91 a été lancée avec :

1. Ch. Brebion, 749 ; 2. J.-L. Duriez, 712 ; 3. L. Piraud, 705 ; 4. E. Pierre, 697 ; 5. G. Montane, 680 ; 6. L. Tinture, 670.

Fin le 15 août 1994.

Chaque joueur dispute deux parties contre chaque adversaire.

Moyenne de la finale : 702 Bridier.

ABONNEZ-VOUS AU C.D.E.

### 2° CHAMPIONNAT CHAMPAGNE-ARDENNES 1991

M. Guy VAGANAY nous communique les résultats définitifs du 2<sup>e</sup> championnat régional Champagne-Ardennes 91. C'est M. Bernard FISTER qui remporte de haute lutte le titre de champion régional en réalisant un score de 5,5/6 soit : + 5 ; = 1 devant MM. :

2. Ph. Beaumont, 3,5 ; 3. Y. Masson, 2 ; 4. S. Picard, 1.

L'A.J.E.C. lui adresse toutes ses félicitations et qualifie M. Fister pour le 8<sup>e</sup> championnat inter-régional.

Champion précédent : M. Bernard Pierquin en 1990.

### 4° CHAMPIONNAT FRANCHE-COMTE 1993

M. Jean-Louis ECKHOUT nous informe qu'il vient de lancer le 4<sup>e</sup> championnat régional de Franche-Comté le 1<sup>er</sup> mars 1993 avec la participation de MM. :

1. R. Roelens, 719 ; 2. F. Henriot, 692 ; 3. M. Rivière, 613 ; 4. Ph. Revel, 519 ; 5. R. Huc, 490.

Chaque joueur dispute deux parties contre chaque adversaire.

Fin du championnat le 1<sup>er</sup> septembre 1994.

Qualification 10° inter-régional.

## CLASSEMENT A.J.E.C.

3321	Abdat R. ....	642,358		2875	Bouchez D. ....	662,338	2140
10	Adrian P. ....	728	2230	342	Boudignon S. ....	665	2185
24	Algaba P. ....	694	2150	350	Boulard E. ....	900	2565
30	Alpern O. ....	493	1855	351	Boulay R. ....	591	2015
40	Andrieux P. ....	789,141	2370	2882	Boulet B. ....	505,277	1790
54	Arnaud Ch. ....	511,163	1815	370	Boussac M. ....	461	1745
57	Arqueros R. ....	474	1805	375	Boutonnet R. ....	658	2060
60	Arviv Seknadje R. ....	468,101	1780	395	Bridier Ch. ....	572	1925
81	Augereau C. ....	607,255	2155	399	Brillaud J. ....	585,168	1975
93	Azov H. ....	578	1965	405	Brisson P. ....	593	1940
3407	Bachimont Y. ....	442,442		417	Bruno Ch. ....	601	1980
101	Bader G. ....	726	2195	441	Cadiergues L. ....	409,307	1605
108	Baixes P. ....	738	2265	475	Cappelier R. ....	511	1850
117	Ballan M. ....	533	1860	482	Carcelle H. ....	628	2035
118	Ballester A. ....	626,243		3259	Carlier A. ....	480,328	
123	Banet J. ....	821	2345	2889	Caron F. ....	623,377	2175
142	Baruchel P. ....	708,159	2310	493	Carre Y. ....	488	1605
148	Basmaison M. ....	616	2160	498	Casin R. ....	605	2035
152	Bastion G. ....	521	1985	514	Cazenave A. ....	668	2090
2847	Bauer R.-M. ....	571,313	1905	533	Chareyre A. ....	637,265	2055
171	Beaumont Ph. ....	517	1895	536	Charpentier D. ....	715	2360
179	Bequerelle P. ....	642	2065	541	Charrier J.-C. ....	508	1800
180	Bedel J.-A. ....	680	2190	546	Chastanet G. ....	560	1910
184	Beilloeil J.-P. ....	408,256	1515	3190	Cherrier J. ....	530,334	1895
185	Bekaert X. ....	616	2030	575	Chevrier G. ....	469	1775
188	Bellahcène D. ....	626	1840	3029	Chiron A. ....	613,387	
214	Bennett M. ....	518	1805	596	Ciais L. ....	699	2255
217	Benusilho L. ....	496	1740	611	Coasne J. ....	611	2015
218	Beraud Y. ....	542	1740	621	Colussi E. ....	663,145	2150
219	Berenger Ph. ....	630,220	2110	632	Coquel D. ....	612	2085
222	Bernard Ch. ....	903	2515	635	Corbin L. ....	510	1830
3188	Bernou J.-L. ....	557,369		637	Cordier F. ....	878,122	2505
229	Berriot B. ....	790	2275	3191	Croix J.-F. ....	644,278	2035
231	Bert M. ....	533	1870	2842	Curran F. ....	745,139	2280
233	Berthiaud P. ....	592	2040	3075	Da Silva D. ....	500,382	1880
236	Bertola Th. ....	748	2335	695	Dargent A. ....	485	1500
255	Beuret D. ....	556	1910	701	David J. ....	506,305	
274	Biro A. ....	642	2095	2876	De Backer P. ....	527	2025
286	Blaszczyk F. ....	437	1615	3080	De Parades V. ....	501,389	
296	Bobel Ph. ....	646	2225	799	De Saint Germain G. ....	614	2030
305	Boissel B. ....	819	2575	824	De Winne R. ....	500	1865
309	Boivin J. ....	709	2305	712	Debrus R. ....	648	2190
3189	Bonnaire G. ....	372,372	1440	713	Decallonne B. ....	667	2035
2852	Bonneau P. ....	583,299	2050	721	Deforge L. ....	430,112	1785
322	Bonnet Ch. ....	620,227	2080	729	Deiber J. ....	555	2025
337	Boucher D. ....	519	1920	739	Delaire E. ....	605,160	2050



743	Delarge F.....	552	1975	1394	Karcher R.....	552	1900
2841	Delhoste A.....	559,305	1950	1427	Kuchelbecker Ch. ....	618	1950
771	Descrieu J.-L.....	634	2010	1467	Lambert J.-Ph.....	664	2110
805	Descroix G.....	753	2355	1469	Lamole L.....	536	1945
827	Dhieux F.....	606	1760	1486	Larrouy N.....	822	i 2340
832	Dieu B.....	777	i 2260	1505	Lavoisier F.....	624	2030
2909	Dournes R.....	654,146	2085	2774	Lavole O.....	431,223	1540
857	Drevon B.....	532,232		2946	Le Gall Ch.....	550,366	
869	Dubleumortier A.....	594	1995	1551	Le Garrec M.....	608	2045
911	Dupont M.....	526	1825	1604	Le Savouroux H.....	638,139	1945
950	Eliot R.....	423	1475	2948	Leboucher P.....	427,427	
960	Erre A.....	485	1720	1527	Leconte J.-O.....	792	2240
967	Esnault J.-L.....	640	2035	1541	Lefebvre S.....	617	1870
988	Fauvel Ph.....	671,138	i 2190	3273	Legrand Pascal.....	510,110	1520
1006	Fietkau A.....	517	1905	1566	Leimbach P.....	508	1735
1012	Fister B.....	659	2150	1567	Lelong A.....	635	2125
1015	Flecher J.....	556	i 2085	1571	Lemaire Ph.....	665	i 2155
1032	Fournier F.....	596,119	2040	1576	Lembeye M.....	680	2185
1038	Fragnaud J.-G.....	635	2130	1579	Lemieux Y.....	726	2185
1047	Fresnel C.....	554,307		3196	Lentz F.....	465,169	1605
2922	Galliou B.....	566,380		1587	Léotard ch.....	755,245	
1069	Gamant G.....	616	2050	1602	Leroy J.....	575	1920
1071	Gambini P.....	585	1895	1607	Lesecq P.....	639	2130
3085	Garcia-Pelayo A.....	624	2070	1637	Llopard J.....	518,152	1870
1084	Garçon D.....	508,416		1638	Loga D.....	485	1760
1094	Gateau Ch.....	515,192	1820	3146	Luga Ph.....	709,291	
1102	Gazengel C.....	600	2030	1654	Lyot J.-L.....	777	i 2340
1103	Geider F.....	764	2380	1659	Mabire P.....	625,247	2025
1107	Genestier Th.....	610	2060	3331	Maestracci M.....	396,396	
1113	George J.-L.....	697	2110	3147	Maier G.....	480	1665
1128	Giazzi G.....	635,123	2025	1696	Mandin Ch.....	676	2080
1129	Gibaru B.....	430	1470	1697	Manne X.....	603,265	2055
3232	Gobet Y.....	645,355	2205	1701	Mantey J.-P.....	729	2235
3125	Godinot B.....	506	1580	1751	Masson Y.....	507	1800
1162	Gonet G.....	446	1540	1760	Maulini A.....	524	1920
2925	Gonzalez C.....	482,318		1769	Mayer Patrick.....	521	1810
3265	Gourlaouen C.....	553,439		1778	Menetrier M.....	667,126	2170
1191	Graziano G.....	586	2035	2954	Miaille F.....	371,371	
1193	Grégoire Th.....	548	2040	1805	Michaud P.....	777	2325
1196	Griesmann M.....	724	2165	2955	Mignien A.-J.....	636,248	2125
1216	Gruhn Ch.....	538,302	1935	1828	Miquel B.....	633	2055
1231	Guidoni M.....	604	2020	1830	Misene E.....	578	2015
1239	Guillaumot J.....	502,214	1855	1832	Mohand Oussaid M.....	629,229	2135
1240	Guillon C.....	569	2020	1833	Mohun Motichand ....	470	1565
1243	Guineret H.....	651	2160	2959	Monteil P.....	568,246	1935
1252	Halatre D.....	535	1930	1849	Monzie J.-P.....	581	1960
1270	Hebrard J.-M.....	493	1840	1863	Moriceau P.....	766	2245
1272	Heim B.....	527	1815	1865	Morin S.....	613,150	2100
1274	Helena P.....	572	2080	1869	Morot J.-L.....	590	2000
1279	Hemon M.....	539	1840	1871	Mostrag R.....	560	1930
1283	Henriot F.....	697	2195	2963	Nay Ph.....	469,339	
3280	Herb P.....	922	2615	1899	Negre A.....	761	2265
1291	Hinault G.....	616	2070	3356	Neri J.....	631,369	
1309	Housseau Ch.....	578,273	1960	1913	Nicolas O.....	534,342	
1312	Huc R.....	490	1650	1918	Noblesse M.....	739	2180
1313	Huet Albert.....	474	1725	1919	Noel R.....	523	1850
1315	Hug E.....	676,133	2100	1924	Nory P.....	781	2315
2933	Huot ph.....	509,407		1967	Papet B.....	636	2175
1324	Husser C.....	536	1770	1968	Papet C.....	612	2075
1325	Ibanez J.-L.....	626	2130	2002	Pellaton B.....	741	2125
3274	Jabot D.....	578,374	1925	2005	Pellet H.....	537	1845
1340	Jaimesummers M. ....	673	2185	2013	Pereira C.....	612	2150
1350	Jaumin J.-M.....	460,140	1685	2019	Perraut D.....	438	1740
1353	Jean C.....	833	i 2425	2020	Perrenot P.....	635	1920
1364	Jolivet C.....	520	1910	2025	Perron P.....	561	1975
1385	Jund C.....	539	1940	2037	Peter S.....	581,243	1900

2044	Peyrat O.....	868,102	2605	2372	Sebban B.....	638	2140
2052	Picard J.....	562,111	1910	3213	Segarra G.....	400,342	1645
2053	Picard S.....	576	1740	2401	Simon V.....	504	1940
2069	Pillot F.....	573,190	2035	2402	Simonet D.....	561	2010
2070	Pincon G.....	490	1600	2987	Sireta M.-Th.....	507,381	
2089	Plouviez E.....	541	1730	2416	Sonnet J.-P.....	681	i 2230
2097	Poirrier Y.....	479,246		2417	Sorel P.....	546	1820
2111	Poulain Y.....	653,307	2090	2444	Stepien G.....	561	1945
2114	Poupinel M.....	776	i 2330	3200	Szacherski W.....	555,359	
3351	Poupon P.....	513,353		2473	Teboul R.....	649	2210
2118	Poustis P.....	467	1720	2502	Tinture L.....	691,108	2140
2124	Prevel J.....	670,141	2190	2514	Toussaint R.....	665	2150
3247	Quaegebeur A.....	476,434		2525	Trochet J.-S.....	643	2110
2155	Rabouan J.-F.....	629,121	2040	2530	Trouillet F.....	583	2045
2157	Raimondi M.....	763	i 1950	3175	Vadot Ch.....	723,277	2360
2177	Remise J.....	652	2045	2998	Vaillard J.-P.....	582,218	1970
2181	Renaud Ch.....	683	2290	2546	Valentin S.....	501	1725
2183	Renaud O.....	689	2145	2555	Van Damme L.....	650	2260
2193	Revenu J.....	649	2095	2562	Van Eeckhout G.....	587	2030
3271	Richou A.....	609,315		2568	Vanhourout M.....	534	1970
2237	Rouelens R.....	723	2470	2569	Vapillon J.-F.....	353,251	1495
2979	Rouille M.....	499,327	1900	3258	Vasseur P.....	798,202	2345
2266	Rousseau Ch.....	524	1885	2579	Vedrune J.....	694	2160
2277	Royet S.....	590	1960	2581	Velle M.....	635	2200
2280	Ruch E.....	683	2290	2582	Venard M.....	394	1470
2981	Saez M.....	492,324	1805	2586	Verdier P.....	804	i 2315
2320	Santini J.....	730	2250	2611	Vigneron M.....	767	2195
2324	Sarran F.....	803	i 2325	2617	Vinagre H.....	630	2050
2985	Scholz R.....	493,415		2677	Ziegler M.....	630,290	2090
2358	Schrader E.....	576	1875				
2360	Schulz B.....	630	2040				

TOTAL : 284 JOUEURS

## AZUR-ECHECS...

## ... Les Nouveautés

- INFORMATEUR 55 : 170 F franco de port
- BATSFORD CHESS OPENINGS 2 (Kasparov, Keene) : 180 F
- CORRESPONDENCE CHESS YEARBOOK 6 : 165 F franco de port
- NEW IN CHESS 26 : 130 F

### LES NOUVEAUTES BATSFORD (- 15 % sur les prix indiqués)

- |   |  |
|---|--|
| Beating the Grünfeld (Karpov) : 164 F           | Complete Book of Gambits (Keene) : 164 F         |
| Complete French (Psakhis) : 189 F               | Discover your Chess Strength (Keene) : 164 F     |
| Secrets of Chess Tactics (Dvoretsky) : 189 F    | Secrets of Rook Endings (Nunn) : 227 F           |
| Winning with the closed Sicilian (Lane) : 164 F | Winning with the English (Ribli/Kallini) : 177 F |

### CATALOGUE GRATUIT

PLAN D'ENTRAINEMENT  
« OBJECTIF 1800 »  
12 fiches : 120 F

Frais de port : 5 % du total  
+ 20 F forfaitaires  
Franco à partir de 800 F d'achat

LES ECHECS  
EN 500 COMBINAISONS  
85 F

5, avenue Malausséna - 06000 NICE - Tél. 93 80 23 57



## NOUVEAUX ABONNES

S. Rousseau (Nice, Alpes-Maritimes) ; H. Camilleri (Nice, Alpes-Maritimes) ; K. Chorfi (El Jadida, Maroc) ; Saint-Zajac (La Rochelle, Charente-Maritime) ; G. Audin (Toulon-sur-Allier, Allier) ; J. Crassous (Lyon, Rhône) ; E. Hartmann (Pfostat, Haut-Rhin) ; A. Jereau (Rebrechen, Loiret) ; P. Sarrazin (Rennes, Ille-et-Vilaine) ; J.-M. Werbrouck (Oignies, Pas-de-Calais) ; A. Debree (Longjumeau, Essonne) ; O. Bourbonneux (Lyon, Rhône) ; J. Laurent (Beynes, Yvelines) ; X. Villiaume (Valence-sur-Brie, Seine-et-Marne) ; X. Nehlig (Blanc-Mesnil, Seine-Saint-Denis) ; Ch. Wermelinger (Mulhouse, Haut-Rhin) ; Th. Poesson (Nice, Alpes-Maritimes) ; G. Woerly (Bouaye, Loire-Atlantique) ; O. Loeub (Villemoble, Seine-Saint-Denis) ; G. Labadie (Paris, 75015) ; Ch. Labat (Paris 75002) ; R. Choque (Vaudricourt, Pas-de-Calais) ; A. Schreiber (Sarreguemines, Bas-Rhin) ; E. Gosse (Cagnes-sur-Mer, Alpes-Maritimes) ; A. Holleville (Paris, 75016) ; C. Veron (Livry-Gargan, Seine-Saint-Denis) ; A. Bacari (Argenteuil, Val-d'Oise) ; J.-M. Girre (Le Châtelard, Savoie) ; S. Nicaise (Dijon, Côte-d'Or) ; J.-Ch. Martine (Paris, 75018) ; Cl. Bajoue (Sceaux, Hauts-de-Seine) ; D. Schmidt (Le Havre, Seine-Maritime) ; M. Vuillemot (Aulnay-sous-Bois, Seine-Saint-Denis) ; D. Saindon (Paris, 75116) ; D. Babic (Paris, 75015) ; A.-M. Trivery (Lyon, Rhône) ; C. Trujillo (Nice, Alpes-Maritimes) ; D. Florin (Charleville-Mézières, Ardennes) ; R. Gauret (Bourges, Cher) ; B. Dayan (Paris, 75010) ; R. Fiore (Grabels, Hérault) ;

P. Vendeville (Aubagne, Bouches-du-Rhône) ; R. Labbé (Valenciennes, Nord) ; L. Vêrat (Elancourt, Yvelines) ; Th. Dominic (Mérignac, Gironde) ; F. Zagorski (Lille, Nord) ; A. Gauthier (Neuilly-Plaisance, Seine-Saint-Denis) ; D. Bertrand (La Tour-du-Pin, Isère) ; P. Romary (Montigny-le-Bretonneux, Yvelines) ; C. Winkler (Pnom-Penh, Cambodge) ; C. Dimey (Chaumont, Haute-Marne) ; J. Honoré (Vichy, Allier) ; Ph. André (Oberhausbergen, Haut-Rhin) ; B. Guérin (Lille, Nord) ; A. Degand (Arras, Pas-de-Calais) ; Ch. Pallandre (Nogent-sur-Marne, Val-de-Marne) ; Jorge Antunes (Paredes, Portugal) ; J. Collin (Chenove, Côte-d'Or) ; R. Gehenot (Orléans, Loiret) ; D. Derisbourg (Amiens, Somme) ; E. Girard (Nogent-le-Rotrou, Eure-et-Loir) ; F.-H. Malijenovsky (Hyères, Var) ; P. Py (La Croix-Valmer, Var) ; C. Mace de Lepinay (Le Havre, Seine-Maritime) ; H. Dorin (Rouen, Seine-Maritime) ; T. Dutroux (Gent, Belgique) ; E. Modric (Reims, Marne) ; Th. Pirotte (Warenne, Belgique) ; F. Toumani (Rouen, Seine-Maritime) ; N. Drougard (Fraissines, Tarn).

UNE BONNE IDEE DE CADEAU !

**UN ABONNEMENT  
AU « C.D.E. »**



Couverture quadrichromie, 44 pages  
en 2 couleurs sur papier glacé  
*Un moyen efficace pour progresser,  
Une mine d'informations,  
Un ton vif, humoristique et satirique  
Des jeux, des dossiers, des posters,  
une rubrique informatique...*

**LIRE LE GAMBISCO, C'EST L'ADOPTER**

250 F l'abonnement d'un an  
(12 numéros, soit 20,80 F le numéro !) à

**GAMBISCO**

le magazine échiquéen  
qu'on lit et qu'on regarde  
qu'on relie et qu'on garde

**GAMBISCO**

39, rue Ferdinand-Cappelle  
59660 MERVILLE  
Tél. : 28 49 66 03

écrites par des « plumes » de qualité :

Roland LECOMTE,  
Roland WEILL,  
Jean-Bruno DESMOITIER,  
Jean-Claude TEMPLEUR,  
Christian STEVENS,  
John HAWKES,  
Alain PALLIER,  
Alexandre MOROZEVITCH,  
Gérard LEGAT,  
Eric BIRMINGHAM,  
Laurent VERAT,  
les MI Jean-René KOCH,  
Jean-Marc DEGRAEVE,  
Manuel APICELLA,  
Matthew SADLER,  
Mircea PAVLOV,  
les GMI Stuart CONQUEST,  
Victor BOLOGAN  
et les autres

## L'ACTIVITE INTERNATIONALE

### TOURNOIS INTERNATIONAUX

#### Résultats

WT/M/459	J.-L. Lyot, 4
WT/M/GT/250	A. Lacoste, 3,5
WT/H/765	P. Durbize, 3
WT/I/GT/14	M. Oussaid Malik, 11,5
WT/II/844	S. Poizat, 2
EU/H/GT/213	P. Wascot, 12,5
EU/I/1686	M. Doudan, 5,5
EU/I/GT/265	J. Gourgues, 0
EU/III/1034	B. Mallet, 0
EU/III/1044	H. Vinagre, 3
TT/8/89/1	J. Bacis, 3/12
TT/8/89/4	P. Michel, 8,5/12
TT/8/89/5	M. Ballan, 2,5/12
TT/2/90/1	M. Ballan, 4,5/12
TT/1/91/2	J. Bodis, 10/12

#### Nouveaux Tournois

EU/M/1028	L. Verat
EU/H/GT/236	F. Nossien
EU/I/1755	Ph. Babel
EU/II/1144	M. Demko
TT/8/89/53	P. Michel

### INFORMATIONS

#### XII<sup>e</sup> OLYMPIADES - PRELIMINAIRES

Départ le 15-12-1992

#### Section 1 :

Suisse, Canada, Pays-Bas, Ukraine, Finlande, Australie, Hong-Kong, Estonie, Norvège, Nicaragua, **FRANCE** (Vinot, Grizou, Boulard, Feroul, Sarran et Paoli) ; capitaine : F. Sarran, Grèce.

#### STATISTIQUES

#### Tournois « WT » 1992

Il y a eu 1889 inscriptions. Soit :

1. Allemagne, 586 ; 2. C.E.I. : 156 ; 3. Pays-Bas, 96 ; 4. Grande-Bretagne : 81 ; **5. France, 72** ; 6. Suède, 69 ; 7. Italie et USA, 68 ; 9. Danemark, 52 ; 10. Pologne, 43, etc.

La France arrive en 5<sup>e</sup> position !

#### Tournois thématiques 1986-1992

Il y a eu 559 inscriptions. Soit :

1. Allemagne, 105 ; 2. Pays-Bas, 48 ; 3. C.E.I., 47 ; 4. Autriche, 38 ; **5. France, 36** ; 6. Suède et Italie, 33 ; 8. Espagne, 32 ; 9. Belgique, 30 ; 10. Danemark, 27, etc.

#### MEMORIAL BERGRASER

Voici donc les premiers résultats de cette finale.

J. Muller - M. Litique .....	0,5-0,5
M. Del Gobbo - J. Muller .....	0,5-0,5
E. Trigrance - M. Del Gobbo .....	0,5-0,5
P. Label - E. Trigrance .....	0,5-0,5
D. Thimognier - E. Trigrance .....	0,5-0,5

**ABONNEZ-VOUS  
AU C.D.E.**



**Plus qu'une mode,  
un signe de reconnaissance**

**LE PIN'S AJEC**

20 F (FRANCO) 180 F LES 10

Demandez-le  
à la Direction du Classement

Chèque à l'ordre de l'AJEC.



## RUSSIE - RESTE DU MONDE

Le match historique auquel participe à l'échiquier n° 8 Michel Lecroq à qui nous souhaitons bonne chance.

BOARD		RUSSIE		RESTE DU MONDE	
1	World Ch	Grigory Sanakaiev (2595)		Jorn Sloth (Danemark) (2635)	World Ch
2	World Ch	Vlad. Zagorovsky (2575)		Horst Rittner (Germany) (2595)	World Ch
3	GM	Abram Chasin (2620)		Fritz Baumbach (Germany) (2530)	World Ch
4	GM	Alexey Mikhailov (2605)		Erik Bang (Danmark) (2680)	GM
5	GM	Gennady Nesis (2595)		Auvo Kujala (Finland) (2625)	GM
6	GM	Dmitri Godes (2595)		Volker Anton (Germany) (2620)	GM
7	GM	Lev Omelchenko (2570)		Csaba Meleghegyi (Hungary) (2605)	GM
8	MI	Mikhail Urmansky (2690)		Michel Lecroq (France) (2595)	MI
9	MI	Sergey Karaliev (2615)		Radovan Tomasevic (ICCF) (2590)	GM
10	MI	Igor Kopylov (2615)		Josef Franzen (Eslovakia) (2590)	GM
11		Maxim Bloch (2590)		Robert Kiviahio (Canada) (2575)	GM
12		Anatoly Sitshev (2560)		Dick Smit (Holland) (2510)	GM
13	MI	Vitaly Antonov (2550)		Juan S. Morgado (Argentina) (2505)	GM
14	MI	Aleksandr Pysjkin (2545)		Luis Santos (Portugal) (2685)	MI
15		Jurij Gutop (2535)		Ulf Svenson (Sweden) (2670)	MI
16		Sergey Stoljar (2535)		Robert Reynolds (USA) (2660)	
17		Igor Samarin (2530)		Yitzhak Veinger (Israël) (2580)	MI
18	MI	Albert Popov (2485)		Juris Markaus (Latvia) (2545)	MI
19		Viktor Skobeiev		Douglas Hamilton (Australia) (2385)	
20	World Ch	Ljudmila Belavenets (2210)		L. Kristal (Israel) (2415)	World Ch
		<b>CAPITAINE :</b> Sergey Gradzensky		<b>CAPITAINE :</b> Juan S. Morgado	

## UN BON CONSEIL : FAITES DES PROGRES !

Bruno SAN MARCO, Maître FIDE vous propose ses cours par correspondance...

Deux formules :

- MATERIEL 2000
- CONSEIL ECHECS

Pour tous les niveaux et tous les prix !  
Documentation sur simple demande.

**BRUNO SAN MARCO, 98, RUE RAYMOND-LOSSERAND  
75014 PARIS (Tél. 45 43 56 13)**

## LE COURRIER DES LECTEURS

Par H. LE NINEZE, 13, rue d'Albret, 47000 AGEN

### DE L'ESSENCE DU JEU PAR CORRESPONDANCE

C'est sous ce titre que Valère Simon nous propose ses réflexions sur l'éventualité de l'utilisation du minitel, au sein de l'A.J.E.C. Sa position est claire et nette : il est contre. Je vous invite à réfléchir sur la valeur de son argumentation.

Il est certain qu'il sera difficile à l'Assemblée générale qui va se réunir dans quelques jours de prendre une décision à ce sujet. Espérons qu'elle parviendra à concilier les divers arguments, exposés ici, dans le Courrier des Lecteurs, par les « partisans » et les « opposants ».

« Je fais suite aux précédents articles au sujet de la télématique et des délais qui s'en trouveraient alors raccourcis.

Permettez-moi de ne pas être d'accord, mais alors pas du tout, sur ces procédés dits « modernes ».

A cela, quelques raisons, et d'abord une que je qualifierai de « philosophique », la raison d'être du jeu par correspondance.

Par définition, ce jeu se traduit par... des correspondances. Jusqu'il y a vingt ans à peu près, ce mot se traduisait uniquement par courrier postal. Aujourd'hui, c'est vrai, d'autres techniques peuvent supplanter ce système. Mais, n'est-ce pas, au risque de passer pour un conservateur, perdre l'âme de ce qu'est le jeu par correspondance ? Le T.G.V. a-t-il eu pour conséquence, quand il a vu le jour, de supprimer la bicyclette ou l'automobile ?

Certes, chacun peut, s'il le désire, utiliser le minitel ou le fax, ou encore, plus prosaïquement, le téléphone. Dans ce dernier cas, il n'est guère besoin d'écrire tant d'articles pour en arriver là !... Le téléphone est aujourd'hui à la base de presque tous nos échanges relationnels. Je n'en ressens pourtant pas la nécessité.

Il y a des raisons pratiques qui ont été déjà soulevées, mais qui sont de taille et ne résolvent pas les problèmes rencontrés avec le système de la poste.

D'abord, détenir un poste minitel... ou un fax (cette seconde hypothèse relevant à mon avis de l'utopie ou de la gageure).

Pour ma part, je n'ai ni l'un ni l'autre, et je ne suis pas prêt du tout à m'équiper de l'un ou l'autre. Le premier parce que son utilisation est dangereuse : j'ai deux enfants,

qui auront tendance à « faire joujou » avec, et alors, bienvenue aux grosses factures, et puis je ne suis pas sûr que moi-même... Le second parce que je n'en aurai AUCUNE autre utilisation que celle des échecs, et avouez qu'un tel investissement (car il n'y a pas que le coût de la communication, mais le papier et l'électricité, un fax devant rester allumé en permanence, sinon à quoi bon !?) me paraît plus que fantaisiste. Quant aux troubles de voisinage dont parle Georges Jardin, parlons plutôt des troubles au sein même de la maison si l'idée vient à l'adversaire de nous répondre très tard dans la nuit...

Deux autres problèmes restent encore à résoudre, qui ne le sont pas : l'absence de trace en ce qui concerne le minitel, et les problèmes de temps.

Même si les joueurs jouent en bonne intelligence (ce dont je ne doute pas), il est préférable d'avoir la correspondance de l'adversaire, au cas où... Jouer « en aveugle » revient au même que jouer en tournoi classique, et alors quid de la spécificité du jeu par correspondance ?

D'autre part, ces systèmes ne sont absolument pas les garants d'un jeu plus rapide que celui imposé par la poste (quoique je ne sois pas tout à fait d'accord avec G. Jardin sur le problème des délais de transmissions qui restent tout à fait acceptables en ce moment, que ce soit de province à province ou de grande ville à province, qui sont de un à deux jours en règle générale). Car si, effectivement, les délais de transmission, par l'un des trois moyens, sont immédiats, il n'en va pas de même de la réflexion même des joueurs ! Rien ne dit qu'X ou Y ne mettra pas cinq ou six jours pour répondre à un fax ; j'ai même tendance à croire que nous pourrions nous octroyer des temps de réflexion plus longs en nous disant : « Eh bien, il aura ma réponse tout de suite quand je serai prêt à jouer, donc je prends mon temps ».

Reste bien sûr le problème du week-end, qui pénalise le joueur de deux jours en général. Mais quoi !?, quand les parties sont jouées sur des rythmes rapides, n'est-ce pas ce qui fait le charme de ce style de jeu ?

En définitive, je ne pense pas que ces moyens de transmissions soient très bien adaptés à notre association. Ils ont une disposition à marginaliser soit ceux qui les utilisent, soit les autres, et à créer des fractures au sein de l'A.J.E.C., fractures pratiques, philosophiques, techniques.



## TOURNOIS INTERNATIONAUX

### Résultats

WT/1/GT/18	R. Kaiser, 9
EU/M/874	B. Baroin, 0
EU/H/GT/198	Y. De Keyser, 8
EU/1/GT/268	B. Schulz, 10,5
EU/1/GT/268	T. Hostachy, 12
TT/4/88/53	P. Allain, 3/8
TT/9/89/8	O. Deville, 10/10
TT/4/90/4	R. Lepescheux, 5/10
TT/4/90/7	M. Ballan, 0,5/10
TT/4/90/14	E. Trigonce, 8/12
TT/6/90/2	M. Ballan, 3/10

## Nouveaux Tournois

WT/H/871	J.-P. Steffann
WT/H/GT/37	M. Mureret
WT/H/GT/38	Ch. Deneuville
WT/1/GT/35	P. Legrand
WT/11/878	Ph. Vigny
WT/11/879	J.-P. Bedu
TT/2/93/2	H. Toussaint
TT/2/93/3	E. Chery
TT/2/93/4	Ch. Deneuville
TT/2/92/6	R. Arviv-Seknadje
TW/2/93/1	J.-M. Grillon
TW/2/93/3	J. Cipriani
TW/2/93/5	D. Jabot
T6/1/93/F	Ch. Deneuville, D. Jabot.

NUMERO 420

18 F

JUIN 1993

Abonnements : France 170,00 F par an ; Etranger 185,00 F par an



# LE COURRIER DES ECHECS

REVUE MENSUELLE DU JEU D'ECHECS

## LES LIVRES INTERNATIONAUX DU MOIS

Par Kenneth GUNNELL

Ce mois-ci, il y a deux nouvelles éditions brochées de B. T. Batsford, Ltd., 4, Fitzhardinge Street, Londres, W1H OAH, Angleterre, où le responsable échiquéen, Alfred Lea, attend toutes vos demandes de renseignements, faute de vous adresser chez votre fournisseur habituel.

### HOW TO PLAY THE OPENINGS IN CHESS

Si vous n'avez pas beaucoup de temps pour étudier les livres échiquéens, cette édition est vraiment pour vous, bien sûr car elle comprend presque toutes les ouvertures dans un seul livre. Notre livre international du mois est au prix de £ 9.99 (disons 100 F) pour les 162 pages avec 142 diagrammes. Les auteurs sont le Grand Maître International Anglais Raymond Keene et le Maître International écossais David Levy.

### THE CLOSED SPANISH

La partie Espagnole était très bien connue depuis le 15<sup>e</sup> siècle, et les recherches continuent actuellement. Voici le dernier livre traitant de cette ouverture, par le Maître International russe Anatoly Bikhovsky, de 141 pages avec 73 diagrammes, et je recommande ce titre très fortement à tous les amateurs de ce début. Le prix est encore £ 9.99 (environ 100 F).

### CHESS SOLVING CHAMPIONSHIP, 1993

Finalement, la solution pour la première étape de l'International Problem-Solving

Championship, 1993 (voir cette rubrique d'avril 1993), est 1. Da4!

Félicitations aux lecteurs ayant cette réponse exacte, qui aurait dû être reçue à Londres le 31 mai 1993.

Bonne chance à tous !

### QU'AURIEZ-VOUS JOUE ? (Réponse de la page 153)

1. a) 1. f6! Fxf6 2. Dg6 Fg7 3. Fd3 Rg8 4. Cc7 Df6 5. Dh7+ Rf8 6. Fc4 Abandonnent. Rien à faire pour empêcher 7. Dg8+ Re7 8. Cd5+.

b) 2. Ce7+ gagnant la Dame (Montrig - Sireta, T. 82/49).

2. 1. ... Txe3! 2. Re3 (Si 2. Txe3 Dd2+ 3. Rf3 Dxc1) f4+ (En fait les Noirs jouèrent 2. ... d2 et finirent par gagner) 3. Rxf4 Dd2+ (Padeloup-Sicler, T. 81/155).

3. Les Noirs de dégagent simplement par 1. ... Ce5! 2. Cxe5 Dxe7 (Robert - Huet, T. 81/585).

4. Les Blancs peuvent regagner leur Pion par 1. Fxa6?! mais perdent à cause de la réponse noire. 1. ... Ca5 gagnant soit la qualité par Cb3 soit le Fa6 (Menu-Dalmas T. 81/212).



Joueurs isolés ou désirant progresser plus vite, adhérez à :  
**L'ASSOCIATION DES JOUEURS D'ECHECS PAR CORRESPONDANCE**

Section Autonome de la F.F.E.  
AFFILIEE A L'INTERNATIONAL CORRESPONDENCE CHESS FEDERATION  
SIEGE SOCIAL : Chante-Alouette, 24700 EYGURANDE

**COMITE DIRECTEUR**

BERRIOT, BERT, BODIS, BOULET, BRIDIER, CHATENET, GIRAUDET,  
GAMANT, JAUDRAN, LE GARREC, LEMAIRE, SALAUN, SIMONET, SOULAS, VUILLEMIN

**RESPONSABLES**

**Président** : R. SALAUN, 17, rue de la Tannerie, 60270 GOUVIEUX.  
**Vice-Présidents** : B. BERRIOT, 18, rue des Andiers, 02820 SAINT-ERME.  
J. JAUDRAN, Chante-Alouette, 24700 EYGURANDE.  
**Secrétaire** : D. SIMONET, La Genébrière, 03410 DOMERAT.  
**Secrétaire adjoint** : M. BERT, 5, place Maurice-Berteaux, 78400 CHATOU.  
**Tresorier** : G. VUILLEMIN, rue du Puech, Badaroux, 48000 MENDE.  
**Tresorier adjoint** : P. BRIDIER, 110, boulevard Alexandre-de-Fraissinette, 42100 SAINT-ETIENNE.  
**Délégué I.C.C.F. et Adhésions** : J. BODIS, 103, allée d'Albret, 47600 NERAC.  
**Délégué F.F.E.** : M. LE GARREC, 95, rue de l'Aber-Ildut, 29800 LANDERNEAU.  
**Délégué à la Propagande** : J. NEGRO, journal NICE-MATIN, 214, route de Grenoble, 06029 NICE CEDEX 3. Tél. 93 79 83 83.  
**Classement** : M. LE GARREC, 95, rue de l'Aber-Ildut, 29800 LANDERNEAU.  
**Matériel, Fournitures** : J. CHATENET, 18, square d'Anjou, 87100 LIMOGES.  
**Arbitre National** : A. VIAUD, 20, rue Jules-Ferry, 95880 ENGHEN-LES-BAINS.

**DIRECTEURS DES COMPETITIONS**

**Directeur Général des tournois** : A. BOULET, impasse Estève, Rés. Singapour, 34000 MONTPELLIER.  
**Championnat de France** : J. JACQUART, 21, rue Guynemer, Dainville, 62000 ARRAS.  
**Tournois qualificatifs** :  
— **Division I** : B. BERRIOT, 18, rue des Andiers, 02820 SAINT-ERME.  
— **Division II** : S. LACROIX, 23, boulevard Flaud, 22100 DINAN.  
— **Division III** : Paul GAMBINI, Lycée G. de Casabianca, vallée du Fango, 20298 BASTIA.  
— **Division IV (Tournois à 5 joueurs à 4 ou 8 parties)** : P. SOULAS, 90, rue V.-Hugo, 91560 CROSNE.  
**Tournois à 3 joueurs (toutes divisions)** : B. JOUAULT, 140, av. Paul-Raoult, 78130 LES MUREAUX.  
**Coupe de France** : B. HEIM, 13, rue de Saverne, 67700 HAEGEN.  
**Matches défis** : J. BILLETTER, Maison des Cariatides, r. de la République, 84490 ST-SATURNIN-LES-APT.  
**Championnats inter-régionaux** : J.-L. EECKHOUT, 115, petite rue de Cassel, 59190 HAZEBROUCK.  
**Championnats régionaux** : J.-L. EECKHOUT, 115, petite rue de Cassel, 59190 HAZEBROUCK.  
**Tournois internationaux individuels** : Informations et inscriptions : A. GIRAUDET, 1, allée Carpeaux, 1104, 93800 EPINAY-SUR-SEINE.  
Résultats : G. GAMANT, 443, rue de Guergay, 22310 PLESTIN-LES-GREVES.  
**Rencontres internationales par équipes** : S.-A. BESSIS, 7 bis, rue Lacaille, 75017 PARIS.  
**Tournois EUROPE-ECHECS** : J.-S. TROCHET, 39, rue de la Plage, 62600 BERK-PLAGE.  
**Coordinateur action d'information** : J. NEGRO, « Echecs » NICE-MATIN, 214, route de Grenoble, B.P. 4, 06029 NICE CEDEX. Tél. 93 79 83 83.

**RENSEIGNEMENTS GENERAUX**

- 1° **TARIFS 1993 - Couplé cotisation et abonnement** : 185 F. Les adhérents abonnés reçoivent le C.D.E., ont accès aux tournois et figurent au classement. — **Abonnement simple au C.D.E. sans cotisation** : 170 F. Les abonnés simples reçoivent le C.D.E. mais n'ont pas accès aux tournois ni au classement. — **Cotisation A.J.E.C. sans C.D.E.** : 80 F. Le paiement de cette cotisation donne le droit d'accéder aux tournois organisés par l'A.J.E.C. et de figurer au classement A.J.E.C. — **Couplé étranger** : 220 F. — **Abonnement simple étranger** : 185 F. — **Supplément pour service du C.D.E. par avion** : 60 F. — Cotisations et abonnements sont valables du 1<sup>er</sup> janvier au 31 décembre. Ils peuvent être renouvelés à tout moment avant le 1<sup>er</sup> décembre de chaque année par chèque postal ou bancaire libellés au nom de l'A.J.E.C. sans spécification d'adresse et envoyés aux responsables suivants :  
**a) Nouveaux adhérents** : J. BODIS (adresse ci-dessus).  
**b) Renouvellements** : G. VUILLEMIN (adresse ci-dessus).  
Bien entendu, il est toujours possible de prendre ou de renouveler un abonnement et une cotisation pour deux ou trois ans au tarif de l'année en cours.
- 2° **Compétitions Nationales** : Outre le Championnat de France annuel, l'A.J.E.C. organise des Tournois permanents à 7 joueurs (12 parties) dans la Division I, des Tournois permanents à 5 joueurs (8 parties) dans les Divisions II, III, IV, des Tournois permanents à 3 joueurs (4 parties) dans toutes les Divisions, la Coupe de France éliminatoire (2 parties) et des Matches défis conclus librement. Les abonnés au « C.D.E. » s'inscrivent directement, selon leur classement; auprès des Directeurs des Compétitions, en réglant en timbres les droits d'inscription suivants : Championnat de France : 20 timbres « tarif rapide » ; T. à 7 : 12 timbres « tarif rapide » ; T. à 5 : 8 timbres « tarif rapide » ; T. à 5 : 4 parties (IV D) 5 timbres « Tarif rapide » ; T. à 3 : 6 timbres « tarif rapide » ; Coupe de France : 6 timbres « tarif rapide » ; Matches défis : 4 timbres « tarif rapide » par partie. — Pour recevoir la grille complète des résultats, joindre une enveloppe timbrée avec nom et adresse.
- 3° **Tournois Internationaux I.C.C.F.** : Droits d'inscription, EU-7 joueurs : 35 F ; EU-15 joueurs : 45 F ; WT-7 joueurs : 30 F ; WT-15 joueurs (Classe II, I, H, M) : 40 F ; Tournois thématiques : 35 F. Payables par C.B. ou C.C.P. : A. GIRAUDET, 30,253-85 C, La Source.
- 4° **Cartes de Jeu** : Réservées aux adhérents. S'adresser à J. CHATENET en joignant le titre de paiement, libellé au nom de l'A.J.E.C. sans spécification d'adresse. Cartes vertes permettant une correspondance ou cartes roses pour le jeu avec l'étranger : 45 F les 150, 70 F les 300. Pas d'envoi contre remboursement.
- 5° **Changements d'adresse** : M. BERT, 5, place Maurice-Berteaux, Esc. 1, 78400 CHATOU (joindre un timbre « tarif rapide »).

# LE COURRIER DES ECHECS

REVUE MENSUELLE D'ECHECS PAR CORRESPONDANCE

**Gérant** : J. JAUDRAN, Chante-Alouette, 24700 EYGURANDE.

**Rédacteur** : R. GOLDENBERG, 22, rue Gaston-Defferre, 90000 BELFORT.

**Rédacteur adjoint** : J. NEGRO, journal « Nice-Matin », 214, route de Grenoble, 06290 NICE CEDEX 3.

**Courrier des Lecteurs** : H. LE NINEZE, 13, rue d'Albret, 47000 AGEN.

**Changement d'adresse** (au plus tard le 20 pour le « C.D.E. » du mois suivant) : M. BERT, 5, place Maurice-Berteaux, 78400 CHATOU. (joindre un timbre tarif rapide).

**Abonnements** : J. BODIS, 103, allée d'Albret, 47600 NERAC. **TARIF 1993** : Métropole : 170 F ; Etranger : 185 F ; Supplément par avion : 60 F (conditions spéciales pour les membres de l'A.J.E.C., voir couverture page 2). Les abonnements assurent le service mensuel du « C.D.E. » (sauf au mois d'août) du 1-1 au 31-12 de chaque année. Les nouveaux abonnements reçus entre le 1-1 et le 30-9 comptent pour l'année entière et donnent droit au service du « C.D.E. » à partir du premier numéro de l'année. Ceux reçus entre le 1-10 et le 31-12 ne prendront effet qu'à partir du 1-1 de l'année suivante. Les numéros d'octobre, de novembre, de décembre seront envoyés, à tarif minoré, sur demande adressée à J. BODIS.

**Renouvellement des abonnements** : G. VUILLEMIN, rue du Puech, Badaroux, 48000 MENDE. A régler entre le 1-10 et le 30-11 de chaque année.

Note particulière : Les versements se font, soit par chèque postal au C.C.P. : A.J.E.C. 6787-21 W Paris, soit par chèque bancaire, libellé au nom de l'A.J.E.C. sans spécification d'adresse, envoyé au responsable particulier à chaque service.

**Demande de « C.D.E. » anciens** : D. SIMONET, La Genébrière, 03410 DOMERAT.

**Tarif publicité** :

1 page : 4 400 F (11 numéros) et 440 F (1 numéro) - 1/2 page : 2 300 F et 230 F - 1/4 page : 1 250 F et 125 F - 1/8 page : 650 F et 65 F.

Photo ou typon à la charge de l'annonceur.

Pour les adhérents de l'A.J.E.C. : première annonce gratuite. Annonces suivantes : 33 F l'annonce. S'adresser à J. JAUDRAN.

Règlement par chèque bancaire ou postal à l'ordre de l'A.J.E.C.

Chers Amis,

Vous m'avez fait confiance en m'élisant au Comité Directeur de notre Association, je vous en remercie.

Le Président Salaun n'ayant pas souhaité renouveler son mandat, le Comité Directeur m'a élu à la présidence de l'AJEC. Je ferai mon possible pour me montrer digne de l'honneur qui m'est fait. Le Président Salaun, unanimement félicité pour le travail accompli depuis 4 ans, me transmet une association aux effectifs stabilisés, aux finances saines, et une équipe technique compétente et dévouée. Je suis certain que nous allons, tous ensemble, joueurs et dirigeants, faire progresser le jeu d'Echecs par correspondance.

Le compte rendu détaillé de l'Assemblée générale paraîtra dans un prochain « C.D.E. ».

Sont élus au Comité Directeur :

M. LE GARREC :	119 voix sur 140 suffrages exprimés (162 votants 22 bulletins nuls)
D. SIMONET :	103 voix
B. BERRIOT :	84 voix
S. LACROIX :	81 voix
S.-A. BESSIS :	76 voix

Amicalement, votre Président.

Maxime LE GARREC.



## LA VIE DE L'A.J.E.C.

### BILAN AU 31 DECEMBRE 1992

#### 1 - ACTIF

		31-12-92	31-12-91
<b>11 - IMMOBILISATIONS CORPORELLES</b>			
218300 Mobilier et matériel de bureau...	30 516,85	18 963,09	11 553,76
	+ 30 516,85	- 18 963,09	= 11 553,76
			= 19 426,95
<b>13 - STOCKS</b>			
370000 Stocks .....	8 863,00	8 863,00	18 375,00
	+ 8 863,00	- 0,00	= 8 863,00
			= 18 375,00
<b>14 - AUTRES ACTIFS CIRCULANT</b>			
445600 TVA récupérable .....	16 162,56	16 162,56	16 089,18
486000 Charges payées d'avance.....	10 164,00	10 164,00	12 646,00
514000 Chèques Postaux.....	77 342,21	77 342,21	38 580,86
515000 Caisse d'Epargne.....	401 128,70	401 128,70	388 613,00
530000 Caisse .....	793,00	793,00	793,00
	+ 505 590,47	- 0,00	= 505 590,47
			= 456 722,04
<b>TOTAL ACTIF .....</b>		<b>526 007,23</b>	<b>494 523,99</b>

#### 2 - PASSIF

<b>20 - CAPITAUX PROPRES</b>			
101000 Fonds social .....	212 997,35	212 997,35	200 124,20
120000 Bénéfice de l'exercice .....	6 407,61	6 407,61	12 873,15
	+ 219 404,96	- 0,00	= 219 404,96
			= 212 997,35
<b>22 - PROVISIONS RISQUES &amp; CHARGES</b>			
150000 Cot. & Abon. anticipés .....	144 018,00	144 018,00	122 583,50
150100 Provis. maintenance C.D.E. ....	36 847,00	36 847,00	33 146,00
150200 Provis. renouvel. stocks .....	10 161,00	10 161,00	18 222,00
150310 Provis. Mémorial Bergeraser ...	36 531,50	36 531,50	37 054,70
150320 Provis. Tournoi O'Kelly.....	0,00	0,00	14 123,40
150330 Provis. Mémorial Corinthios ...	35 000,00	35 000,00	20 000,00
155000 Provis. Assemblée générale ..	17 000,00	17 000,00	7 000,00
	+ 279 557,50	- 0,00	= 279 557,50
			= 252 129,60
<b>24 - DETTES</b>			
400000 Fournisseurs .....	12 349,17	12 349,17	12 161,00
468600 Charges à payer .....	14 695,60	14 695,60	17 236,04
	+ 27 044,77	- 0,00	= 27 044,77
			= 29 397,04
<b>TOTAL PASSIF.....</b>		<b>526 007,23</b>	<b>494 523,99</b>

### RESULTAT DE L'EXERCICE DU 1<sup>er</sup> JANVIER 1992 AU 31 DECEMBRE 1992

#### DEBIT

#### 3 - CHARGES

		31-12-92	31-12-91
<b>30 - ACHATS</b>			
603700 Variation des stocks .....	* 18 375,00	8 863,00	9 512,00
607600 Achats cartes de jeu .....	0,00	0,00	16 200,00
607700 Achats pin's.....	0,00	0,00	6 850,00
	+ 18 375,00	- 8 863,00	= 9 512,00
			= 11 748,00
<b>31 - AUTRES CHARGES D'EXPLOITATION</b>			
611100 CDE impression routage .....	147 390,85	147 390,85	139 423,75
611200 CDE rédaction.....	13 160,00	13 160,00	12 320,00
620000 Frais de fonctionnement .....	17 315,67	17 315,67	14 433,78
620200 Gestion tournoi AJEC.....	3 718,15	3 718,15	4 832,73
620300 ICCF + tournoi inter.....	6 052,50	6 052,50	7 531,35
620400 Trophées médailles.....	1 844,49	1 844,49	900,00
622600 Honoraires .....	10 674,00	10 674,00	10 674,00
623000 Propagande .....	4 797,83	4 797,83	2 498,35
625100 Assemblée générale .....	10 000,00	10 000,00	7 931,50
	+ 214 953,49	- 0,00	= 214 953,49
			= 200 545,46

#### 32 - AMORTISSEMENTS ET PROVISIONS

681000 Amortissements .....	10 197,75	10 197,75	5 112,34
681302 Provision Mémorial O'Kelly ....	2 036,50	2 036,50	0,00
681303 Provis. Mémorial Corinthios ...	15 000,00	15 000,00	20 000,00
681500 Provis. Renouvel. stocks.....	0,00	0,00	2 574,00
681600 Provis. maintenance CDE.....	3 701,00	3 701,00	6 541,00
	+ 30 935,25	- 0,00	= 30 935,25
			= 34 227,34

#### 38 - RESULTATS

799900 Bénéfice de l'exercice .....	6 407,61	6 407,61	12 873,15
	+ 6 407,61	- 0,00	= 6 407,61
			= 12 873,15

TOTAL DEBIT .....

216 808,35    259 393,95

UNE BONNE IDEE DE CADEAU !

**UN ABONNEMENT AU « C.D.E. »**



**CREDIT**

**4 - PRODUITS**

	31-12-92	31-12-91
<b>40 - VENTES</b>		
707200 Ventes cartes de jeu .....	11 222,60	12 614,67
707300 Ventes pin's.....	2 924,11	9 156,83
	+ 14 146,71	= 21 771,50
	- 0,00	
<b>41 - RECETTES COURRIER DES ECHECS</b>		
708100 Abonnements.....	190 306,88	182 305,97
708200 CDE ventes au numéro.....	4 673,56	7 172,19
708300 Cotisations .....	22 889,50	23 242,45
708800 Recettes de publicité.....	3 923,27	3 057,34
	+ 211 793,21	= 215 777,95
	- 0,00	
<b>42 - AUTRES PRODUITS D'EXPLOITATION</b>		
708500 Autres produits soutiens .....	291,73	535,00
781500 Reprises sur provisions.....	8 061,00	4 144,35
	+ 8 352,73	= 4 679,35
	- 0,00	
<b>43 - PRODUITS FINANCIERS</b>		
760000 Produits financiers .....	17 515,70	17 165,15
	+ 17 515,70	= 17 165,15
	- 0,00	
<b>TOTAL CREDIT .....</b>	<b>261 808,35</b>	<b>259 393,95</b>

**QU'AURIEZ-VOUS JOUE ?**

Par J. LEMAIRE

1



2



Dans cette position, les Noirs jouent 1. ... Rh8.

L'infanterie étant la reine des batailles, que jouent les Noirs ?

- 1) Quelle fut la suite blanche ?
- 2) Si les Noirs avaient joué 1. ... Dxf5, quelle aurait été la réplique blanche ...

**ABONNEZ-VOUS AU C.D.E.**

3



Les Noirs ont-ils une parade pour maintenir l'égalité après 1. Fe7 ?

4



Les Blancs semblent regagner leur Pion. Comment ? Pourquoi ce coup est-il faux ?

(Solutions page IV de couverture.)

**LA PARTIE N'EST JAMAIS NULLE**

Par MF Bruno SAN MARCO

Le récent championnat de France des Jeunes s'est déroulé à Pau du 18 au 25 avril 1993. Si nos chères têtes blondes progressent à grandes enjambées, il est évident que le jeu d'échecs subit également une certaine évolution. Celle-ci concerne les jeunes mais probablement aussi le niveau moyen des échecs en France, lequel n'a jamais été aussi élevé. Plus personne n'ignore telle ou telle ouverture, la variante machinchose du Gambit trucmuche, l'exploitation d'un Pion arriéré, les règles pour faire nulle dans la finale Tour et Fou contre Tour (!), etc.

Nos « débutants » ont des connaissances égales à celles des champions du dix-neuvième siècle ou presque (sic). Mais ne leur manque-t-il pas quelque chose ? En fait si. Mille fois si ! L'imagination, la prise de risque, l'effort de calcul, la volonté de se faire mal pour mieux détruire le jeu adverse, l'esprit d'offensive, la hargne de gagner... Tout cela est loin d'être présent et semble même oublié !

Les entraîneurs, de plus en plus forts, apprennent à leurs poussins l'art de manier les Pions, le jeu des cases, l'importance stratégique d'un centre bloqué, les finesses de chaque schéma positionnel. Ils leur apprennent ce qu'ils savent, ce qui les a conduits à la maîtrise. Ils oublient de leur apprendre toutefois les règles élémen-

taires : savoir se poser des questions, savoir raisonner. La tête truffée de bonnes intentions, l'enfant peu habitué à jouer avec une fraîcheur naturelle, jadis présente, essaie d'appliquer des recettes méthodiquement apprises. Seul en échappe celui-ci qui n'a ni livres ni professeur et qui voit sur l'échiquier l'occasion de déjouer sa violence entretenue par un travail personnel réduit au minimum mais au principal : l'étude critique et créative.

A Pau, de la première à la dernière table, le mot d'ordre est lâché : il faut tenir, s'accrocher, ne pas perdre. On obtient des positions sophistiquées, des petits avantages positionnels, des finales complexes. On joue sans risque pour le gain, mais l'on ne sait plus gagner ni en lançant une attaque de mat ni en exploitant des avantages de position. Seule la faute répétée de l'adversaire permet d'entrevoir la victoire. Légion sont les sacrifices, les coups de Pions agressifs, les poussées délivrantes, les avances ravageuses, les déplacements surprenants... qui restent à l'état de variantes muettes et non-jouées ! On s'arrête au premier fantôme, au premier écueil qui semble réfuter cette bonne piste que l'on aurait bien prise s'il n'y avait pas...

Dès les premiers coups d'une combinaison, on s'arrête. On n'ose pas jouer le levier de Pion qui fait exploser la situation,



on préfère fermer celle-ci par des blocages qui enlèvent tout dynamisme aussi bien pour soi que pour l'autre. Pire, porté vers le jeu défensif, on ne voit même plus ces coups ! Cela devient du non-sens le plus élémentaire.

Alors, messieurs les entraîneurs (je plaide aussi coupable), apprenez à vos enfants le « mordant » : à se faire violence pour mieux être méchant face à l'adversaire, à jouer les coups hargneux, agressifs, à faire bouger, trembler, vibrer la position. Donnez-leur des centaines de positions où ils devront trouver toutes sortes de coups. Faites-les jouer aux Echecs. Hasard (partie normale sauf que les figures sont placées au départ au libre choix des Noirs puis copié par le meneur des Blancs. Deux règles : le roque n'existe plus, le premier coup noir ne doit pas être symétrique) où il faut réfléchir dès le premier coup en cherchant de nouvelles faiblesses, de nouveaux plans, de nouvelles idées. L'importance, c'est la nouveauté, l'imagination, la créativité.

C'est cet apprentissage qui, tout en conservant la fraîcheur et l'agressivité naturelle de tout débutant, garantira un bon esprit. Un terrain neuf prêt à recevoir des informations plus élaborées. Celui qui n'a jamais joué un Gambit-Roi ne devrait pas avoir le droit de pratiquer le Gambit-Dame ! On ne peut jouer des positions fermées sans avoir souffert dans des positions débridées où les attaques fusent avec les deux Rois sur l'Echiquier qui s'y promènent sous le feu croisé des pièces adverses.

Celui qui travaille dans cet esprit, en étudiant chez lui avec cette hargne, en démolissant des variantes proposées par des maîtres, en réfutant des nouveautés théoriques, en cherchant et recherchant, en prenant des milliers de notes plus ou moins pertinentes. Celui qui réfléchit aboutit.

Bien sûr, de tels joueurs étaient présents à Pau. Leur modèle étant Christian Bauer, 2505 Elo. Certes, ce joueur a une marge de progression très importante en dépit de son fort Elo, certes il ne joue pas toujours élégamment les ouvertures, mais il réfléchit et dès le premier coup ! C'est maintenant que le travail avec un maître portera ses fruits pour lui.

Alors voici quelques parties issues de ce championnat où, chose insensée, on vit des nulles de salon entre joueurs âgés de moins de dix ans ! On vit également de fort belles choses et il faut reconnaître que les juniors avaient davantage cette envie de « bouffer l'adversaire » que leurs petits frères...

Voici une partie jouée chez les minimes. Les Blancs se prennent pour Karpov et auraient mieux fait de jouer 1. e4. Il faut jouer aux jeux de son âge !

### DEFENSE EST-INDIENNE

V. BOILLON (1950) H. TIRARD (2100)

1. d4 Cf6 2. c4 g6 3. Cc3 Fg7 4. e4 d6 5. f3 0-0 6. Fe3 e5 7. Cg-e2 Cb-d7 8. Dd2 c6 9. 0-0-0 a6 10. dxe5 Cxe5 11. Cf4 b5 12. Df2 bxc4 13. g4 Da5 14. Txd6 Cfxg4 15. fxg4 Cxg4 16. Fb6 Cxf2 17. Fxa5 Cxh1 18. Rc2, 0-1.

En voici une autre jouée chez les pupilles. Le meneur des Noirs terminera second avec de la chance ici : les Blancs ont noté un sacrifice classique en h7 et avaient une finale gagnante qu'ils gâchèrent par 27. Dxb7??. Dommage car le début était volontaire. Par la suite, les Noirs manquèrent le gain et acceptèrent étrangement la nulle. Manque de technique ?

### DEBUT DU PION DAME

J.-N. RIFF (1660) L. FRESSINET (1590)

1. d4 d5 2. Cf3 e6 3. Ff4 c5 4. c3 Cc6 5. e3 Cf6 6. Cb-d2 cxd4 7. cxd4 Fe7 8. Fd3 0-0 9. 0-0 Fd7 10. a3 Ch5 11. Fe5 Cxe5 12. Cxe5 Cf6 13. f4 Tc8 14. g4 Fe8 15. g5 Cd7 16. Cxd7 Dxd7 17. Tf3 f5 18. gxf6 Txf6 19. Th3 Fg6 20. Cf3.



20. ... e5 21. dxe5 Dxb3 22. exf6 Dg4+ 23. Rf2 Fxf6 24. Fxg6 Dxg6 25. Dxd5+ Rh8 26. Td1 h6 27. Dxb7 Tc2+ 28. Td2 Fh4+ 29. Rf1 Txd2 30. Cxd2 Dd3+ 31. Rg2 Dxd2+ 32. Rf3 Dd1+ 33. Rg2 Dg4+ 34. Rf1 Dh3+ 35. Re2 Dxb2+ 36. Rd3 Dh3 37. Da8+ Rh7 38. De4+ Rg8 39. De8+, 0,5-0,5.

Chez les Benjamins, on ne rigole pas et le futur champion de France en fait voir au Dragon...

E86/5<sub>25</sub>

DO2/21

### DEFENSE SICILIENNE

R. FONTAINE (1830) T. CHAGNAUD (1780)

1. e4 c5 2. Cf3 d6 3. d4 cxd4 4. Cxd4 Cf6 5. Cc3 g6 6. Fe3 Fg7 7. f3 Cc6 8. Dd2 0-0 9. 0-0-0 Fd7 10. g4 a6 11. h4 h5 12. Cxc6 Fxc6 13. Fh6 b5 14. Fxg7 Rxg7 15. Dg5 Th8 16. Fd3 Dd7 17. Th-g1 Rf8 18. e5 Ce8 19. exd6 Cxd6 20. Df4 Rg7 21. Dd4+ Rg8 22. gxh5 Cf5 23. Fxf5 Dxf5 24. hxg6 fxg6 25. Tg5 De6 26. Td-g1 Th6 27. h5 Fe8 28. Te5 Dd6 29. De3 Rf7 30. Dxb6, 1-0.

Pour me faire mentir, une autre empoignée au niveau petit poussin entre des espoirs âgés de sept-huit ans. Ils sont respectivement cinquième et second de l'épreuve.

### PARTIE ITALIENNE

J. TOUBOULIC (1099) F. COMTE (1380)

1. e4 e5 2. Cf3 Cc6 3. Fc4 Fc5 4. Cc3 Cf6 5. Cg5 0-0 6. Cd5 h6 7. h4 Cxd5 8. Fxd5 Df6 9. f3 Df4 10. d4 Dg3+ 11. Rd2 Dxd2+ 12. De2 Dxe2+ 13. Rxe2 Cxd4+ 14. Rd3 c6 15. Fc4 b5 16. Fxf7+ Txf7 17. Cxf7 Rxf7 18. Fe3 Fa6 19. Rd2 Cxf3+ 20. Re2 Fxe3 21. Rxe3 Cd4 22. Rd2 d5 23. Ta-f1+ Re7 24. Th-g1 Tg8 25. exd5 cxd5 26. Rc1 Ce2+, 0-1.

Catégorie poussine, côté Noirs on sera championne de France avec 8,5/9 ! Cette future espoir nationale est du cercle de Bois-Colombes dont fait partie le vaincu de la partie précédente. Un cercle que je connais bien (Je l'ai entraîné en 1991/92) et qui enseigne cet art de l'attaque, grâce à son mentor Daniel Roblot.

### GAMBIT DE BUDAPEST

S. DARBOIS (1360) F. GAUDRON (1410)

1. d4 Cf6 2. c4 e5 3. dxe5 Cg4 4. e4 Cxe5 5. Ff4 Cb-c6 6. Cc3 Fb4 7. Db3 Fc5 8. Fxe5 Cxe5 9. Fe2 d6 10. Cf3 Cg4 11. Dc2 Fxf2+ 12. Rd2 Df6 13. Cd5 Dh6+ 14. Rd1 0-0 15. Dc3 c6 16. Cb4 Ce3+ 17. Rc1 Cd5+, 0-1.

On grandit et on passe chez les cadettes et une victoire de Raphaëlle Bujisho (3<sup>e</sup>) sur Sandrine Brunstein (12<sup>e</sup>). Une victoire de la patience avec une ouverture à la mode à Pau.

B76/4<sub>23</sub>

C50/6<sub>29</sub>

### DEFENSE FRANÇAISE

S. BRUNSTEIN (1510) R. BUJISHO (2080)

1. e4 e6 2. d4 d5 3. Cd2 dxe4 4. Cxe4 Cd7 5. Cf3 Cg-f6 6. Fd3 Cxe4 7. Fxe4 Cf6 8. Fd3 Fe7 9. c3 0-0 10. Dc2 b6 11. Cg5 h6 12. Ch7 Te8 13. Cxf6+ Fxf6 14. Fe3 Fb7 15. Tg1 Dd5 16. f3 Fh4+ 17. Ff2 Fxf2+ 18. Dxf2 Dg5 19. Fe4 Fxe4 20. fxe4 c5 21. Tf1 f6 22. Td1 cxd4 23. Txd4 Ta-d8 24. Re2 Db5+ 25. Re3 Dg5+ 26. Re2 Txd4 27. cxd4 Tc8 28. Rd3 Db5+ 29. Re3 Da4 30. b3 Tc3+ 31. Rf4 Dc6 32. Te1 Dc7+, 0-1.

Retour sur les pupilles et la défaite tragique de la dernière ronde d'Hélène Bertrand qui avait fait tout le tournoi en tête et sera dépassée sur le fil par Mathilde Bernard du Chess XV Paris. Elle a les Noirs contre Aurélie Duriez (3<sup>e</sup>) et possède un Pion de moins dans cette finale qu'il faut savoir conclure ! Comme notre article d'ailleurs...

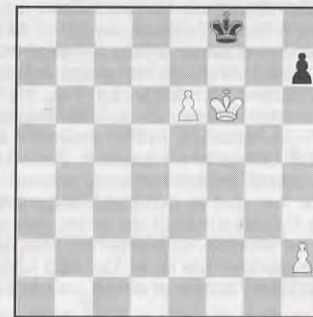

47. h3.

47. h4 et 47. e7 Re8 48. Re6 gagnent aussi !

47. ... h6 48. h4 h5 49. Rg5 Re7 50. Rf5 Re8 51. Rg5 Re7 52. Rxb5 Rxe6 53. Rg6 Re7 54. Rg7! Re6 55. h5 Re7 56. h6 Re6 57. h7 Re7 58. h8 = D, 1-0.

UNE BONNE IDEE DE CADEAU !

UN ABONNEMENT  
AU « C.D.E. »

C10/14<sub>69</sub>  
E10/22<sub>2</sub>  
8.53



## LA CONQUETE DE L'OUEST

Guest Stars : Géronimo, G. A. Custer & Sitting Bull

Je ne sais pas si vous êtes comme moi mais une enfance bercée par Sitting Bull, Cochise, Crazy Horse, Billy the Kid, Jesse James, le 7<sup>e</sup> de Cavalerie, Pat Boone, Buffalo Bill et consorts se crépant gaielement le chignon avec force bisons, grizzlis, rattle-snakes et trains sifflant trois fois, tardivement prolongée par Glenn Ford, Liberty Valance, John Wayne, Little Big Man, Jeremiah Johnson, Kevin Kostner et autres lonesomes cow-boys a long way from home sur fond de soleil couchant, ça marque joliment...

Autant le confesser : j'ai toujours été du côté des Peaux-Rouges. Dans le fond du jardin, entre un poirier et un cerisier qui n'en pouvaient plus, j'avais dressé un tipi à la cheyenne avec la vieille voile latine de la barque de pêche de mon père. Mon totem était, Dieu seul sait pourquoi, Hérisson Frileux. Je chassais les papillons et les limaces à l'arc, m'attifant, au grand désespoir de ma pauvre mère, de plumes de cygne et de peintures de guerre dérobées au carrossier du village. Le Tax, un tout brave berger belge noir à poils longs, me servait de mustang (enfin, quand il était d'accord que je le chevauche, c'est-à-dire pas toujours) et je peux vous assurer que chaque fois que le général Georges Armstrong Custer s'avisait de violer nos territoires de chasse, il passait un sale quart d'heure (surtout que là, le Tax était toujours d'accord pour aboyer et pincer les mollets).

Mais dites-moi voir, si je ne m'abuse, on n'est là ni pour dorloter la pathétique nostalgie de mes vertes amours enfantines ni pour refaire le Nouveau Monde, mais bien pour causer d'échecs... Alors causons un peu d'échecs, mais en compagnie de Crazy Horse, Cochise, Sitting Bull et Géronimo, excusez du peu !

### COUPE EUROPE-ECHECS TOURNOI 91-S-3

#### DEFENSE EST-PEAU-ROUGE

PIED-TENDRE : SAEMISCH (E 81/5)

MANNE

BILLETER

1. d4 Cf6 2. c4 g6 3. Cc3 Fg7 4. e4 d6 5. f3 0-0 6. Fe3.

Jusqu'ici, sur l'East Coast, rien de nouveau.

6. ... c5!?

Mais au Far West, voilà du nouveau... On déterre la hache de guerre : dégagez le terrain à d4, le Fou Indien veut voir clair ! (cette embuscade avec sacrifice de papoose est la ruse préférée du grand chef Borissonovitch Gelfand, un cœur vaillant et un fameux chasseur de scalps s'il en est).

7. dxc5 dxc5 8. Fxc5!?

Habituellement, la piste de l'Ouest passe par 8. Dxd8 Txd8 9. Fxc5 Cc6.

8. ... Cc6 9. Fe3 Cd7! 10. Tc1 Da5 11. Db3?!.

C'était le fin moment pour faire sortir l'autre régiment de cavalerie et l'amener dare-dare à d5 via h3 et f4 : 11. Ch3 Td8 12. Cf4! ∞ [12. Cf2? Cc5 13. Fd2 Fxc3! 14. bxc3 (Dlugy-Guelfand, Palma de Mallorca 1989) 14. ... Dxa2! +].

11. ... Cd4?!

Crazy Horse mérite bien son nom. Courageux, ça oui, mais un rien malade sous son scalp... La bonne piste : 11. ... Cc5!

12. Dd1.

Coup de fouet en retour. Pas question d'échanger sa Winchester contre de l'eau de feu : 12. Fxd4? Fxd4 13. Ch3 Cc5 14. Dc2 Fd7 15. Cf4 e6 avec l'idée 16. ... Fa4 suivi de Tad8+.

12. ... Cc6.

La ruse de Sioux est éventée. Soyons braves : fuyons !

13. Fd2?!

Custer l'Entêté gesticule un peu trop avec son bâton de feu. Le plan correct est toujours 13. Ch3! pour amener en renfort le 7<sup>e</sup> de cavalerie à d5.

13. ... Cc5 14. a3 Ce5.

Yep ! Voilà Cochise sur son mustang qui franchit à son tour le Rio Grande sans craindre la charge de la brigade légère (15. Cd5) qui se briserait net sur 15. ... Ced3+ 16. Fxd3 Cxd3+ 17. Rf1 Da6! 18. Cc7 (tenant, hein ? surtout que 18. Cxe7+ ne vaut guère mieux : 18. ... Rh8 19. Tb1 Cxb2 20. Dc2 Cxc4+ 18. ... Db6 19. Fe1 Dxc7 20. Dxd3 Fxb2 et les Visages Pâles sont ficelées au poteau de torture.

15. Dc2.

A remarquer : le 7<sup>e</sup> de Cavalerie est condamné à rester à l'écurie : 15. Ch3? Fxh3 16. Cd5 (16. gxh3? Cxf3 suivi de Cxd2 et Td8++) 16. ... Ced3+ 17. Fxd3 Cxd3+ 18.

Rf1 Da6! 19. gxh3 Cxc1+. Quant à 15. Cge2, pas besoin de vous faire un dessin avec des nuages de fumée, hein ?

15. ... Dd8.

Pour contrôler le grand Canyon.

16. Cd5.

Il a drôlement fière allure ce régiment de Cavalerie, menton carré, gueule énergique, regard d'acier sous un front bas, sabre au clair et tout et tout, mais ce n'est pas le bon !

16. ... Fd7!.

Au tour de Géronimo ! Lui, c'est visiblement au chignon de la squaw des Visages Pâles qu'il en veut.

17. Fg5 Fa4 18. Db1 f6 19. Ff4 e6 20. Fxe5.

Damned ! Cette fois, la Winchester est enrayée.

20. ... fxe5.

Merci pour les cases rouges et la piste f. Sitting Bull peut mettre ses peintures de guerre et aiguiser son tomahawk !

21. Ce3.

Hombre ! Ce régiment de Cavalerie ne se retrouve-t-il pas les 4 fers en l'air ?

21. ... Cb3.

Crazy Horse entame la danse du scalp sur les cases pâles.

22. Tc2?.

22. Td1 ne suffit pas à délivrer les assiégés : 22. ... Da5+ 23. Re2 Cd4+ 24. Rf2 Tad8 +/++ (Remarquez, il y a pire : 22. Tc3?? Dd2 mat.)

22. ... Fh6.

Sitting Bull est sur le sentier de la guerre. A présent, toutes les tribus sont réunies pour l'assaut final.

23. Cg4.

Seul bivouac possible (23. Cd1 Cd2 ou 23. Te2 Fxe3 ou 23. Re2 Cd4+ ou 23. Rf2 Cd2 24. Da1 Cxe4+ 25. Re2 Fxd1+ 26. Dxd1 Tad8++), mais good Lord ! ce poste avancé sur la rivière sans retour peut aussi être encerclé.

23. ... Fd2+.

Un joli guet-apens ! (Prononcez à la yankee, nez bouché avec forte mastication de choingoume : gouette-à-pincés.)

24. Re2.

Bloody hell ! Le général Custer est bien obligé de tenter une sortie s'il ne veut pas perdre son beau scalp blond...

24. ... Cd4+.

La chevauchée fantastique de Crazy Horse continue.

25. Rxd2.

Paix aux braves. Sitting Bull est parti danser avec les loups sur le terrain de chasse des ancêtres... Mais voici le bras vengeur de Géronimo !

25. ... Fxc2 26. Da2 Fb3 27. Abandonnent.

27. Db1 Cxf3++ 28. Rc3 Cd2 et pour une fois les Tuniques Bleues n'arriveront pas à temps...

**Moralité** : Une question me tarabuste : et si, comme dans le jardin de mon enfance, les Peaux-Rouges avaient à tout coup mis la pâtée aux Visages Pâles à la langue fourchue, qu'est-ce que ça aurait changé, hein ? Les nababs d'Hollywood, les caïds emplumés de Wall Street et les faiseurs de pluie de la Maison Blanche fumeraient le calumet de la paix au lieu de gros cigares à bague dorée dans leurs tipi-gratte-ciel, les M. Donald vendraient du pemmican-cheese-burger aux papooses et aux squaws platinées, Louis Armstrong chanterait *hugh !* au lieu de *o yeah !* pendant la danse du scalp au Madison Square Garden... Et Paul Morphy serait Sioux, Frank Marschall Cheyenne, Samuel Reschewski Blackfoot, Pal Benko Apache et Bobby Fischer le dernier des Mohicans.

Hugh ! Hérisson Frileux a parlé.

BILLETER.

### GUIDE PRATIQUE DES FINALES DE TOURS

En 52 pages, le GMI Edmar MEDNIS nous explique toutes les finesses de ces finales si courantes (49 F).

A commander (+10 F de port) à :

**AZUR-ECHECS**  
5, avenue Malausséna  
06000 NICE



## NOS PARTIES

### TOURNOI 2378 DEBUT BISCAÏ

LE NINEZE FRAGNAUD

1. d4 Cf6 2. e3.

Ce coup inconnu dans mes archives me paraît plutôt passif. En fait, il est redoutable car parfaitement élastique, il permet f4 (stonewall) ou c3 (triangle belge). De plus, lorsque l'on ne connaît pas l'esprit de ce début, l'effet surprise joue à plein et, lorsque l'on pense qu'un coup est passif, on en arrive vite à se persuader qu'il est faible, donc que l'on a une meilleure position (F.)...

2. ... e6.

Avec plus de recul, je préfère maintenant 2. ... d6 ou 2. ... g6 (F.).

3. Fd3 d5.

Enferme le Fc8. 3. ... c5 est meilleur (F.).

4. c3 c5 5. f4 c4.

Restreint toutes perspectives d'attaque sur l'aile Dame (F.).

6. Fc2 Fd6.

6. ... Fe7 est meilleur (F.).

7. Cf3.

La structure blanche est caractéristique du début analysé par Tartakover sous le nom de système Biscay (Feinmes-Sulik, Varsovie 1935). Le Fou blanc commande la diagonale b1-h7. La case e5 est inaccessible aux Noirs. Le classique « mur de pierre » gêne le développement noir (L. N.).

7. ... a6.

M'obstinant à croire qu'il y a un contre-jeu sur l'aile Dame (F.).

8. 0-0 0-0 9. Ce5.

Le coup Cd2 serait prématuré. Il permet l'attaque du Pion faible e3 par 9. ... Cg4 (L. N.). La pression va commencer avec ce coup et s'installe durablement (F.).

9. ... Fd7.

Ignorant les coups blancs, je décide de développer mes pièces (F.).

10. Cd2 Cc6 11. e4.

Ce coup supprime la faiblesse e3. Il libère le Fou c1 qui obtient maintenant une diagonale d'attaque sur le roque noir. Ce coup n'est possible que parce que les Noirs ont joué 5. ... c4 qui se révèle un coup faible (L. N.).

11. ... Fe7.

Commençant à m'inquiéter de la situation, mais prisonnier de mon optimisme saugrenu (F.).

12. exd5 exd5.

Les Noirs ont un Pion faible en d5 (L. N.).

13. Cdf3.

Excellent (F.).

13. ... Dc7 14. De1.

Les Blancs préparent l'attaque du roque noir par l'intervention de la Dame sur la colonne h (L. N.).

14. ... Tfe8 15. Cg5 Tf8 16. h3.

Pour éviter toute intervention noire sur g4 (L. N.).

16. ... Tae8 17. g4 h6.

Je suis obligé d'affaiblir mon roque (F.).

18. Cgf3 Fd6 19. Rg2.

Préparant l'attaque sur la colonne h (L. N.).

19. ... Dc8 20. Th1 Cxg4.

Sacrifice du Cavalier pour éviter l'asphyxie. Ce coup a l'inconvénient pour les Noirs d'ouvrir la colonne h aux Blancs (L. N.).

21. hxg4 f6 22. Fg6! fxe5 23. f5 e4.

Cherchant quelques coups décisifs pour compliquer la position (F.).

24. Cg5.

Les Noirs ne peuvent prendre ce Cavalier avec le Pion h sous peine de mat (si 24. ... hxg5 25. Th8+ Rxh8 26. Dh1+ Rg8 27. Dh7 mat) (L. N.).

24. ... Te7.

Les Noirs s'enlisent (F.).

25. Ch7.

Ce Cavalier sera le poignard le plus efficace (F.).

25. ... Td8 26. Fg5! Fe8 27. Dh4.

Je respire de plus en plus mal (F.).

27. ... Fxg6 28. fxc6 De6 29. Fxh6.

Si 29. ... g7xh6 30. Cf6+ (L. N.).

29. ... Dxc6 30. Fe3.

Pour soustraire le Fou à l'attaque du Pion g7, et pour bloquer le Pion passé e4 (L. N.).

30. ... Ted7 31. Taf1.

Le plan blanc est réalisé. Toutes les pièces blanches disponibles sont mobilisées pour l'assaut final (L. N.).

31. ... Fe7 32. Cf8! Fxh4 33. Cxg6 Ff6 34. g5 Rf7 35. Ce5+ Cxe5 36. dxe5 Te8 37. exf6 Rg6 38. fxc7 Abandonnement.

**Conclusion noire :** Le petit coup 2. e3 est la source d'énergies considérables pour reprendre les commentaires de Tartakover sur le système Biscay. Je le conseille aux joueurs à la pendule. Les premiers coups sont décisifs et conditionnent la suite de la partie. Sensations assurées !

Commentaires rédigés en collaboration par Le Ninèze (L. N.) et Fragnaud (F.).

### TOURNOI 4048

#### DEFENSE ALEKHINE B 03

BLANCHON NOYELLE

1. e4 Cf6 2. e5 Cd5 3. c4 Cb6 4. d4 d6 5. f4 de5 6. fe5 Cc6 7. Fe3 Ff5 8. Cc3 e6 9. Cf3 Fe7.

9. ... Dd7, variante Tartakover, voir par exemple Emirgand-Cimolai, « C.D.E. » n° 403.

10. d5 Cb4.

10. Fe2 0-0 11. 0-0 f6 est l'autre ligne principale.

11. Tac1 ed5 12. a3 Cc2?!

Les Noirs donnent deux pièces légères pour la Tour... La théorie donne : 12. ... c5 13. Axb4 d4 14. Fxd4 cxd4 15. Dxd4 Fxd4 16. c5 Cd5.

13. Txc2 Fxc2 14. Dxc2 dc4.

14. ... Cxc4!? 15. Cxd5 Cxe3 16. Cxe3 0-0 17. Fc4 avec du jeu des 2 côtés, ou 15. Fxc4 dc4 16. 0-0 Dd3!?

15. De4 0-0.

15. ... c6?! 16. e6!.

16. Dxb7 Tb8 17. Dxa7 Cd5 18. Cxd5 Dxd5 19. Dd4.

19. Dxc7? De4 20. Dxe7 Dxe3+ 21. Rd1 Txb2 ou 20. Rf2 Txb2+ 21. Fe2 Fd8 avec l'idée 22. ... Fb6.

19. ... Da5+ 20. Fd2 Db5 21. Fc3 Fc5 22. De4 Tbd8 23. Cg5 g6 24. Fxc4 Dd7 25. Re2 De7 26. Dh4 h5 27. Tf1 Dd7 28. e6 Tde8 29. De4!.

Les Noirs abandonnent.

ABONNEZ-VOUS AU C.D.E.

### CHAMPIONNAT DE FRANCE 1993

#### GAMBIT BENKO

M. VIGNERON B. BOISSEL  
(2205) (2535)

1. d4 Cf6 2. c4 c5 3. d5 b5 4. Cf3.

Avec ce développement « tranquille » du Cavalier, les Blancs refusent le Gambit, tout en gardant l'option de l'accepter plus tard, dans de meilleures conditions. Les Noirs ont ici un grand choix : 4. ... Fb7 ; 4. ... b4!? ; 4. ... bxc4 ; 4. ... e6 ; 4. ... a6!? et enfin 4. ... g6!? que j'ai choisi dans cette partie.

4. ... g6!? 5. cxb5!?

Ce coup donne un caractère tranchant à la partie.

5. ... a6 6. Cc3.

Les Blancs jouent souvent 6. e3 Fg7 7. Cc3, transposant ainsi dans une position atteinte généralement par 4. cxb5 a6 5. e3 g6 6. Cc3 Fg7 7. Cf3.

6. ... axb5 7. e4 b4 8. Cb5 d6!.

Nous sommes désormais tombés dans la variante « Zaitzev », réputée très aiguë... Notons que le tentant 8. ... Cxe4? est fautif à cause de 9. De2 f5 10. d6! exd6 11. Cg5 qui laisse les Noirs dans l'embarras.

9. e5 dxe5.

A ce stade de l'ouverture, j'attendais 10. Cxe5 Fg7 11. Fc4 0-0 12 0-0 et fut fort surpris par le coup de mon adversaire, plein de bravoure, mais combien téméraire !

10. d6!? exd6 11. Fg5 Fe7 12. Fxf6 Fxf6 13. Cxd6+ Rf8 14. Dd5 Ta7.

« D'une pierre deux coups. »

15. Dxc5 Tc7.

M. Vigneron aurait pu jouer 16. Dxb4 Cc6 17. Da3 Fe7 18. Td1 Td7 et perdre ainsi le Cavalier. Il choisit un coup intéressant, à première vue seulement.

16. Db6?!





C'est joli, mais faux. La réfutation n'est pourtant pas si facile à trouver, et il faut être précis avec les Noirs.

**16. ... Tc1+!**

Il ne faut pas se compliquer la vie : 16. ... e4!? ou 16. ... Fe6!? sont certainement jouables.

**17. Txc1 Dxb6 18. Txc8+ Rg7.**

18. ... Re7?! 19. Txb8 Dxd6 (et non pas : 19. ... Fxh8?? 20. Cc8+) 20. Txb7 e4 ou 20. ... Dd5 est plus faible.

**19. Ce8+!**

Avec 19. Txb8 Rxh8 20. Cxf7+ Rg7 21. Fc4 e4 22. Cd2 e3! 23. fxe3 Dxe3+, les Blancs n'ont aucune chance de s'en sortir.

Précisons que 21. Cf7xe5? Fxe5 22. Cxe5 b3! ne changerait rien à l'affaire.

**19. ... Txe8!**

Pas de complications inutiles. Cette élimination de l'agresseur, conjuguée avec le coup suivant, est une valeur sûre.

**20. Txe8 b3!**

Il ne faut laisser aucun répit aux Blancs, et surtout les empêcher de roquer.

**21. axb3?!**

21. a4 est plus résistant, simplement.

**21. ... Db4+ 22. Cd2 Fg5 23. Abandonnent.**

L'attaque noire est irrésistible.

B. BOISSEL.

D47/17

**CHAMPIONNAT D'ILE-DE-FRANCE  
GROUPE B  
DEFENSE SEMI-SLAVE  
MERAN MODERNE D 47**

GAIDOT

PIRAUD

**1. d4 d5 2. c4 c6 3. Cf3 Cf6 4. Cc3 e6 5. e3 Cbd7 6. Fd3 dxc4 7. Fxc4 b5 8. Fd3 Fb7 9. e4 b4 10. Ca4 c5 11. e5 Cd5 12. Cxc5 Cxc5 13. dxc5 Fxc5 14. Fb5+.**

Considéré comme inférieur par la théorie à 14. 0-0. La partie de référence est Uhlmann-Larsen (candidats 1971, 0-1, 36 coups), que je vais essayer de suivre ; pour l'anecdote, la victoire sur Uhlmann en 1/4 de finale des candidats permit au pauvre Larsen de se faire pulvériser 6-0 au tour suivant par Fischer, irrésistiblement lancé vers le titre de champion du monde !

**14. ... Re7 15. 0-0 Db6 16. Fd3 h6 17. De2 Thd8 18. Fd2 Rf8 19. Tac1 a5!?**

Suggéré par Larsen lui-même dans les commentaires de la partie précitée, au lieu de son coup 19. ... Tac8. L'idée est 20. Tc2 Ce7, pour prévenir le doublement des Tours blanches sur la colonne c.

**20. Tc2 Ce7 21. Fe3 Fxe3 22. fxe3 Cf5!**

Mauvais serait 22. ... Cd5 23. Cd4 Cxe3 24. Cxe6! Dxe6 25. Dxe3 Dxa2, où les Blancs ont de claires compensations. Je prévois 23. Te1! (23. Fxc? Fa6! gagne) Td7 à étudier.

**23. Te1 Fd5!**

Sans doute le seul coup : 23. ... Td7?! (ou Ta7) 24. Fxf5 et les Blancs se réorganisent par Tec1 et Cd4. Il ne faut pas perdre de temps. Je prévois :

a) 24. b3?! a4! 25. Fc4 ab?! ou plutôt voir b).

b) 24. Fc4 Tac8!! 25. Fxd5 Txc2! 26. Dxc2 Cxe3!!.

c) 24. Fxf5 exf5.

c1) 25. b3?! a4.

c2) 25. Cd4 Fxa2?! 26. b3? (Cxf5! unclear) Txd4!.

c3) 25. Cd4 Te8?! 26. Cxf5 Txe5 27. Dg4 Df6 28. Tf2 Te4?! dangereux.

c4) 25. Cd4 f4!.

**24. Fxf5 exf5 25. b3 a4 26. bxa4 Txa4 27. Td2! Fe6.**

J'aurais aimé pouvoir jouer 27. ... f4 28. Ted1 Dxe3+ 29. Dxe3 fxe3 30. Txd5 Txd5 31. Txd5 Txa2, mais est-ce une finale gagnante ?

Oui après 32. Rf1? b3 33. Tb5 b2 34. Ce1 forcé Re7! mais pas sur 32. h3! b3 33. Rh2 b2 34. Tb5 et les Blancs amènent leur Roi en g3 et f4, tandis que son homologue n'a pas de passage.

Le coup du texte est plus « professionnel » :

a) 28. TxT+ DxD 29. Db5?! Txa2! 30. Dxb4+ Rg8!

b) 28. Cd4 Td5! (visant e5) 29. Dd1 T4a5.

c) 28. TxT DxD 29. Cd4 Dc8 (Dd7!?) 30. Db5 Txa2! 31. CxF fxC! 32. Dxb4+ Rg8!, avec par exemple 33. Db6 Rh7! 34. Tb1 Dc2 35. Db7 Df2+ 36. Rh1 Dxe3 37. h3 Dxe5.

Les Noirs abritent leur Roi, activent les pièces lourdes, tandis que les Pions blancs restent faibles.

**28. Cd4 Tda8.**

Plus cool que Td5. Dans le même ordre d'idées, j'ai aussi pensé à 28. ... Rg8, mais pourquoi accepter d'échanger une paire de Tours quand j'estime ma position meilleure ? Je pousserai le Roi quand ma 1<sup>re</sup> rangée sera menacée, par exemple 29. Cxe6 Dxe6 30. Db5 Rg8! 31. Tb1!? T4a5! 32. Dxb4 Dxe5 à creuser.

**29. Cxe6 Dxe6 30. Db5 Rg8! 31. Tb2?! Txa2.**

En songeant à creuser 32. Txa2 Txa2 33. Tb1!? Dg6! 34. Dd5 f4! mais...

**32. Txa2 Txa2 33. Dxb4?? Dc6! 34. Abandonnent.**

Rideau !

PIRAUD.

**ABONNEZ-VOUS AU C.D.E.**

B99/24a  
(16. Tg1)

**TOURNOI EE/90/E 4  
DEFENSE SICILIENNE**

RUCH

IMBERT

**1. e4 c5 2. Cf3 d6 3. d4 cd4 4. Cxd4 Cf6 5. Cc3 a6 6. Fg5 e6 7. f4 Fe7.**

La grande variante du système Najdorf de la défense sicilienne.

**8. Df3 Dc7 9. 0-0-0 Cbd7 10. g4.**

L'autre grand terme de l'alternative est la continuation plus positionnelle de Velimirovic 10. Fd3.

**10. ... b5 11. Fxf6 Cxf6 12. g5 Cd7 13. f5.**

Une suite plus positionnelle qui se rencontre un peu moins dans la pratique commence par 13. a3.

**13. ... Cc5 14. f6.**

Les Blancs ont également essayé 14. h4.

**14. ... gf6 15. gf6 Ff8.**

La position fondamentale de tout ce système, où les Blancs ont essayé de nombreux coups (16. Cf5 ; 16. Dh5 ; 16. Fh3 ; 16. a3), dont l'analyse détaillée suffirait à remplir tout un volume.

**16. Tg1.**

L'essai le plus récent et qui semble poser le plus de problèmes aux Noirs, si l'on se fie au nombre de victoires obtenues par les Blancs.

Les continuations noires sont nombreuses : 16. ... Tb8 ; 16. ... Fb7 ; 16. ... Fd7 ; 16. ... b4 ; la continuation de la partie est 16. ... h5, le dernier cri en matière de défense noire, et qui constitue l'essai le plus prometteur dans cette ligne de jeu ; après 16. ... h5, les Blancs ont essayé :

1° 17. a3 Fd7.

a) 18. Fh3 Ca4 19. Ca4 ba4 20. e5 Tc8 21. ed6 Fd6 22. Rb1 Fe5 23. c3 Tb8 ∞, Zapata-Grünfeld, Palma de Majorque 1989.

b) 18. Tg7 Dd8 19. Fh3 Th6 20. Tf1 Fg7 21. fg7 Dg5 22. Rb1 Dg7 →.

c) 18. Rb1 Tb8 19. Tg5 b4 20. ab4 Tb4 21. Th5 Th5 22. Dh5 Db6 23. b3 Cb3 24. cb3 Td4 25. Td4? Db3 →.

2) 17. Tg7 b4! 18. Cd5 (18. Cce2 e5 19. Cf5 Fe6 ∞) 18. ... Cd5 19. ed5 Fg4.

a) 20. Te1 Rd8 21. Df4 Rc8! (sont perdants 21. ... Dd7 et 21. ... Fd7) 22. Rb1 Dd7, Valdes-Diaz Perez, Pinar del Rio 1988 (les Noirs gagnèrent en 32 coups).

b) 20. De3 Rd8 21. Cc6 Rc8 22. Td4?! Fg7?! [22. ... a5 23. De8 Rb7 24. Ca4 Da5! (24. ... Ta5?! 25. Df7 Df7 26. Tf7 Fd7 =,



LIVRES  
et  
JEUX D'ECHECS

LIVRES  
et  
JEUX DE STRATEGIE

16-1-43-26-83-67  
29, rue St-André-des-Arts - 75006 PARIS



Detko-Burchardt, Piotrkow Trybunalski=) 25. Tf7 Fd7 26. Td7 Rb6! →) 23. fg7 Tg8 24. h3 Fe6 25. Dg5! f6! avec une position peu claire, Statek-Jaworski, Ch. Pologne 1989.

#### 16. ... b4 17. Cd5.

Un sacrifice thématique dans cette position, afin d'ouvrir les lignes sur le Roi noir resté au centre.

#### 17. ... ed5.

Le meilleur coup. Est inférieur : 17. ... Db7? 18. Tg7 ed5 19. ed5 Fd7 [19. ... Fg7 20. fg7 Tg8 21. Cc6 Fe6! 22. de6 fe6 23. Td6 Tg7? (meilleur est 23. ... Dg7) 24. Df6 Dc7 25. Dd4 +, Wiese-Burchardt, Varsovie 1988) 20. Cc6 Fc6 21. dc6 Dc7 22. De3 Fe7 23. Fh3 Rf8 24. Dh6, 1-0, Perenyi-Haragos, Keeskmets 1985.

#### 18. ed5 Fd7.

On a également essayé 18. ... Cd7, avec les continuations suivantes :

— 19. Dh5 Ce5 20. Ce6 Fe6?! (20. ... Da7?! 21. Tg3 Tb8 ∞) 21. de6 Dc5?! 22. Rb1 Tc8 (22. ... Dg1 23. Fb5! →) 23. Fa6 Dc2 (23. ... Ta8 24. Fb7! Ta7 25. Fd5 →) 24. Ra1 Tc5 25. Fb5! →, Canela-Savova, Olympiades Thessalonique 1989.

— 19. Cc6! (avec l'idée : 20. De4 Ce5 21. Ce5 de5 22. d6 → ; 19. Ce6 Db7! ∞)

19. ... Fb7 (19. ... Ce5 20. Ce5 de5 21. d6 Fb7 22. dc7 Ff3 23. Fa6! →) 20. Fh3 Ce5 21. Tge1 Fc6 22. dc6 a5 (22. ... Fh6 23. Rb1 Tg8 24. Dd5! Tg6 25. Dd6 Dd6 26. Td6 → ; 24. ... Td8 25. Te5 de5 26. Fd7 Rf8 27. Dc5 →, selon une analyse de Lobron) 23. Rb1 h5 24. Dg3 Fh6 25. Td6!, Perenyi-Deak, Eger 1986.

#### 19. Tg7!.

Est clairement inférieur : 19. Tc1 Rd8 20. Tg7 Da5! 21. Tf7 b3 et les Blancs ont du mal à justifier leur sacrifice.

#### 19. ... Da5.

Mon adversaire s'écarte des traditionnels sentiers battus pour suivre son propre chemin ; il est vrai que cette position n'a pas souvent été favorable aux Noirs.

La Tour est évidemment imprenable : 19. ... Fg7 20. fg7 Tg8 21. Te1 Rd8 22. Df7 →.

L'autre suite que l'on rencontre est :

19. ... 0-0-0 20. Tf7 Fh6 21. Rb1 Tdf8 22. Te7.

— 22. Td7! Cd7 23. Fa6, Lobron.

— 22. Tf8 Tf8 23. Ce6!.

— 22. Ce6? Tf7!.

(Suite page 163.)

## AZUR-ECHECS...

### ... Les Nouveautés

- INFORMATEUR 56 : 170 F franco de port (1 an, 3 N° : 450 F)
- BATSFORD CHESS OPENINGS 2 (Kasparov, Keene) : 190 F
- CORRESPONDENCE CHESS YEARBOOK 7 : 150 F franco de port (1 an, 4 N° : 550 F)
- NEW IN CHESS 27 : 130 F (1 an, 4 N° : 450 F)

#### TOUT BATSFORD A DES PRIX IMBATTABLES !

Et...

Anand, l'attaque Marshall (C89) : 99 F  
Korchnoi, l'Anglaise (A29) : 80 F  
Benlolo, 60 champions... 60 parties : 49 F  
Encyclopédie des finales de pièces mineures : 250 F

Seirawan, la Caro-Kann (B12) : 65 F  
Giffard-Bienabe, le guide des échecs (1 600 p) : 185 F  
Mednis, Guide des finales de Tours (Nlle édition) : 49 F

#### CATALOGUE GRATUIT

PLAN D'ENTRAINEMENT  
« OBJECTIF 1800 »  
12 fiches : 120 F

Frais de port : 5 % du total  
+ 20 F forfaitaires  
Franco à partir de 800 F d'achat

LES ECHECS  
EN 500 COMBINAISONS  
85 F

5, avenue Malausséna - 06000 NICE - Tél. 93 80 23 57

(Suite de la page 162.)

22. ... Dd8.

— 22. ... Fg5 23. Td7 Cd7 24. Ce6 Da7 25. Cg5 Tf6 26. Dg4 Rb8? (meilleur est 26. ... Tg8! 27. Dc4 Rb8 ∞) 27. Ce6 Tc8 28. Fh3 Tg6?! 29. Db4 Db6 30. Db6 Cb6 31. Cf4 →, Hector-Zinic, Belfort 1988.

23. Td7!.

23. Tde1 Fg5! (23. ... Fd2? 24. Td7!!, Diaz-Herrera, Morton 1986) 24. Td7 Df6! 25. Dg4! h5! 26. Fa6 (seul coup) Ca6 27. Db5 Cd7 28. Da6=.

23. ... Rd7.

— 24. Dg4 Rc7 25. Ce6 Ce6 26. de6 Tf6 27. Dc4 Rb8 →, Diaz-Arraya, Argentine 1987.

— 24. Df5! (24. Dh3 Rc7 25. Dh6 Df6 →) 24. ... Rc7 25. Ce6 Ce6 26. de6 →, Chinchilla-Hernandez, Managua 1987.

#### 20. De3+ Rd8 21. Txf7 Dxa2 22. Fh3!.

Le coup juste, le Pion d5 étant tabou.

#### 22. ... Da1+ 23. Rd2 Dxb2.

Avec l'idée d'échanger les Dames, mais la situation des Noirs est déjà difficile.

#### 24. Cxe6+ Fxe6.

Un coup qui accélère la défaite noire, à cause du duo surpuissant e6 f6. Les Noirs devaient absolument tenter : 24. ... Rc8 25. Cxc5 Dc3+ 26. Dxc3 bc3+ 27. Rxc3 Fxh3 28. Ce6 Fxe6 29. de6 et la situation reste complexe ; il peut suivre 29. ... Fh6 30. Txd6 Ff4 31. Tdd7 Fe5+ 32. Rd3 et tout n'est pas encore joué.

La partie Doghri-Hernandez, Olympiades de Dubaï 1986, s'est poursuivie par : 29. ... Tb8 30. Td3 Tb5 31. Txc3 (les Blancs avaient joué 27. Re1 au lieu de 27. Rxc3) 31. ... Rb8 32. e7 Te5 33. Rd1 Fe7 34. fe7 Te8 35. Th7 T8e7, nulle.

#### 25. de6 Dc3+.

Il ne semble rien n'y avoir de meilleur :

— 25. ... Cxe6 26. Dxe6 Dc3+ 27. Re2 Dc6 28. Txf8+ Rc7 (28. ... Txf8 29. De7 mat) et les Blancs gagnent facilement.

— 25. ... Re8 26. Ff5 Dc3+ 27. Dxc3 bc3+ 28. Re1 Tc8 (sinon 29. Tc7 avec la menace 30. f7+ Rd8 31. Txc5) 29. Ta7 : les Noirs sont en zugzwang, aucune pièce ne pouvant bouger sans entraîner une catastrophe immédiate, et les Blancs menacent 30. Td5! suivi de 31. Txc5 concluant la partie.

#### 26. Dxc3 Ce4+.

Perd sur-le-champ.

26. ... bc3+ 27. Re1 Re8 28. Tc7 Fh6 (les Blancs menaçaient 29. f7+ Rd8 30.

Txc5 et le Cavalier ne peut partir sous peine de 29. f7+ Rd8 30. Td7+ Rc8 31. e7 gagne) 29. Txd6 laisse peu d'espoirs aux Noirs. Le plus résistant peut-être est de rendre la pièce par 28. ... Cxe6 29. Fxe6 bien que cela ne soit certainement pas suffisant.

#### 27. Re1 Cxc3 28. Td7+ Abandonnent.

Après 28. ... Rc8 (28. ... Re8 29. f7 mat) 29. e7 Fxe7 (29. ... Fh6 30. f7 gagne) 30. Txe7+ Rb8 (30. ... Rd8 31. Txd6 mat) 31. Txd6 Ca4 (sinon 32. Tb6 mat ; ou 31. ... Ta7 32. Tb6+ Ra8 33. Fg2 gagne) 32. Tdd7 Rc8 (la menace était 33. Tb7 mat ; si 32. ... Cc5 33. Tc7 gagne) 33. f7 et les Noirs doivent se résigner au vu de 34. Te8+ Txe8 35. fxe8=D mat.

E. RUCH.

### 4<sup>e</sup> CHAMPIONNAT CENTRE-VAL-DE-LOIRE DEFENSE POLONAISE

A40/5

PELEGRIN

PLESSIER

#### 1. d4 b5.

La polish defence. L'oblique insolite louche le centre afin de mieux l'occuper ensuite.

#### 2. a4.

Le soldat de l'aile a l'immédiate et bondissante réaction.

• 2. e4 Fb7 3. f3 (3. e5 a6 4. Cf3 d6 5. c4 d6xe5 6. Cxe5 Cd7 7. Db3! Cxe5 8. d4xe5 Dd4!, Dickenson-Basman, Islington 1981) 3. ... b4! 4. Fc4 e6 5. Fb3 Cf6 6. Ce2 Fe7 7. c3 a5, Hort-Volkening, simultanée 1980.

• 2. Cf3 Fb7 3. e3 a6 4. Fd3 e6 5. a4 b4 6. c4 g5 7. 0-0 Fg7 8. Cbd2 g4 9. Ce1 f5, A. Defize-Basman, Liège 1981.

#### 2. ... b4!.

Prive le Cavalier de sa case naturelle c3. Toutefois, les Noirs pouvaient contester l'occupation du centre par 2. ... b5xa4 3. Txa4 Cf6 4. Cc3 Fb7 5. Dd3 d5 6. f3 a5! 7. e4 d5xe4 8. f3xe4 Dd7! 9. Cge2 e6 10. Fg5! Fe7 11. Fxf6 Fxf6 ♣.

#### 3. c4.

Aile pour aile ! Etait meilleur l'axiome aile pour centre : 3. e4 Fb7 4. Fd3 f5 (4. ... Cf6!) 5. e4xf5 Fxg2 6. Dh5 g6 7. f5xg6 Fg7 8. g6xh7+ Rf8 9. h7xg8D+ Rxg8 10. Dg4 Fxh1 11. h4! ±, Alékchine-Prinz 1933.

#### 3. ... Fb7!.

La prise en passant fortifiait l'adversaire 3. ... b4xc3 4. Cxc3 Fb7 5. e4 Cf6 6. Fd3 e6 7. Fg5 Fe7 8. f3 ±.

#### 4. Cd2 Cf6 5. Cgf3.



N'était pas dans la logique du plan blanc. Il fallait Dc2 qui posait à nouveau la question de la possession de la case stratégique e4.

#### 5. ... e6 6. Dc2 c5.

6. ... d5 7. c5 a5 8. e3 Fa6 9. Fxa6 Cxa6 10. b3 c6 11. Fb2 Fe7 12. 0-0 0-0 13. e4 Cxe4 14. Cxe4 d5xe4 15. Dxe4 Dc7 16. Tad1 Tad8 17. Td3 Td5 18. Tfd1 Tfd8 ♣.

#### 7. e4.

Une suite pétillante apparaissait dans la continuation : 7. d4xc5 Fxc5 8. e3 Cc6 9. b3 a5 10. Fb2 Ce7 11. Fd3 Db6 12. 0-0 d5 13. c4xd5 Ce7xd5 14. Tac1 Tac8 15. Fc4 Fxe3!! 16. f2xe3 Cxe3 17. Dd3 Td8 18. De2 Cxc4+ 19. Rh1 Cxb2 20. Cb1 Cxa4 21. b3xa4 0-0 →.

#### 7. ... c5xd4.

N'était pas satisfaisant 7. ... Cc6 8. e5 Cg8 9. d5! Cd4 10. Cxd4 c5xd4 11. d6 f5 12. Fe2 g6 13. 0-0 Db6 14. Cf3 Fg7 15. b3 Dc5 16. Ff4 a5 17. Dd3 Ch6 18. Tad1 0-0 19. Cxd4 ±.

#### 8. e5.

Fluide la glisse du Fou à d3!. La prise était suspecte puisque cavalière et source d'un mat des épauettes : 8. Cxd4 e5 9. Cd4f3 Fc5 10. Cxe5 Fxf2!! 11. Rxf2 b3!! 12. Dxb3 Fxe4 13. Cxe4 Cxe4 14. Rg1 d6 15. Cd3 Cc6 16. Fe3 0-0 17. Fe2 f5 18. Tf1 Dh4 19. g3 Cxg3 20. h2xg3 Dxg3 mat.

#### 8. ... Cg4 9. h3 Ch6 10. Fd3.

Le gain était caché dans un bouquet de fleurs... vénéneuses. 10. Cxd4 a6 11. Cd2f3 Cc6 12. Fxh6 g7xh6 13. Fd3 Tg8 14. 0-0-0 Txg2 15. b3 Fc5 16. Db2 Cxd4 17. Cxd4 Dg5+ (17. ... Txf2!?) 18. Dxf2 Fxh1 19. Txh1 Db6! 20. Df3 Tc8 21. Cc2 →) 18. Rb1 Df4 19. Cc2 Txf2 20. Thg1 0-0-0 21. Tg7 d5! 22. e5xd6 Txd6 23. Tg8+ Re7 24. Dh8 Txd3! 25. Txd3 Tf1+ 26. Ra2 Dc1 27. Tc8 Rb6 28. Dd8+ Ra7 29. Ta8+ Fxa8 30. Dc7+ Fb7 31. Dxc5 Rb8 32. Td8+ Abandonnent.

#### 10. ... Cc6.

De voyageuse, la Dame devenait errante : 10. ... Db6 11. 0-0 Fxf3 12. Cxf3 b3 13. De2 Cc6 14. Fd2 Fe7 15. a5! Dc7 16. Fe4 Tb8 17. Fxc6 Dxc6 18. Cxd4 Dc7 19. Cb5 Db7 20. a6 Db6 21. Fe3 Fc5 22. Cd6! ±.

#### 11. 0-0 Dc7.

Un supplice à la moulinette ? 11. ... d5 12. c4xd5 Dxd5 13. Fc4 Dd7 14. Ce4 Fe7 15. Cf6+!! g7xf6 16. Fxh6 f6xe5 17. Fg7 Tg8 18. Fxe5 0-0-0 19. Dd3 (19. g4!) Cxe5 20. Cxe5 Txg2 21. Rh1 Txf2+ 22. Rg1 Tg2 23. Rh1 Txb2+ 24. Rg1 Tg8+ 25. Cg4 Tg2+ 26. Abandonnent.

#### 12. Te1 d6.

L'instructive réplique ! 12. ... Fc5 13. Cb3! Fb6 14. c5 Fa5 15. Dc4 0-0 16. Fxh6 g7xh6 17. Dc2 Tfc8 18. Fxh7+ Rf8 19. Dd2! Re7 20. Dxb6 Abandonnent.

#### 13. e5xd6.

Virus filtrant les Pions noirs devenaient ensorcelés sur : 13. Ce4 d6xe5 14. b3 f6 15. fxh6 g7xh6 16. Cg3 f5 17. Ch2 e4 18. Fe2 d3 →.

#### 13. ... Fxd6 14. Cb3.

J'espérais la suite royale : 14. c5 Fe7 15. Dc4 Ca5 16. Fxd4 Fxc5 17. Dxg7 Tg8!! 18. Dxb6 Dg3!! →.

#### 14. ... Cg8.

Premier recul d'une attaque future et protection du roque en raison de la possibilité FxCh6. A éviter le fond du corridor où se tapit le mat du couloir. 14. ... e5! 15. Fd2 a5 16. Cg5 Ce7 17. Ce4 Cf5 18. Cxd6 Cxd6 19. c5! Cc8 20. Fb5+ Fc6 (20. ... Re7 21. Txe5!! Rf8 22. Te8 mat) 21. Txe5!!+ Dxe5 22. Fxc6+ Rd8 23. Te1 Db8 24. Fxh6 Ta6 25. Dd3! Txc6 26. Dxd4+ Rc7 27. Ff4!!+.

#### 15. Cbx4 Cxd4 16. Cxd4 a6!.

Plus fin qu'il n'y paraît ! Le plan glissant des Noirs se met en place. Cette avancée libère la case a7 tout en donnant l'impression de geler l'important point géodésique b5!.

#### 17. Fd2.

Les Blancs auraient pu oser : 17. Cf5!! Fe5 18. Txe5 Dxe5 19. Fd2 exf5 (19. ... a5 20. Te1 Df6 21. Cd6+ Re7 22. Cxb7 Ta7 23. Cxa5!! →) 20. Te1 Dxe1 21. Fxe1 Ce7 22. De2 a5 23. Fd2 Fc8!! 24. Ff4 Ta7 25. Fd6 Td7 26. c5! →.

#### 17. ... Ce7 18. Te2.

A éviter : 18. b3 Fc5 19. Cf3 Fxf3 20. g2xf3 Dg3+! 21. Rh1 (21. Rf1 Dxf2++) Dxb3+ 22. Rg1 Dg3+ 23. Rh1 (23. Rf1 Dxf2 mat) Fxf2 24. Abandonnent.

#### 18. ... Fc5.

La maîtrise de la diagonale a7-g1. Le Fou attaque le cheval solitaire mais surtout fixe la case f2. Toutefois, le meilleur n'était-il pas : 18. ... 0-0!! 19. Tae1 e5 20. Cb3 f5! 21. Db1 f4 ♣.

#### 19. Cb3 Fa7 20. Fxb4 Cg6.

En réserve de la cavalerie.

• 20. ... Fb8 21. g3 Dc6 22. Fe4 Db6 23. Fc3 Fxg3 24. Fd4 Fxf2+ 25. Fxf2 Dc7 26. Fxb7 Dxb7 27. Cc5 Dc6 28. Tae1 0-0 29. Cxe6 →.

• 20. ... Dg3 21. Fe4 Tb8 22. c5 Fxe4!! 23. Txe4 Fxc5 24. Dxc5 Abandonnent.

#### 21. Fe4 Tb8! 22. Fa5!?

Les échanges amélioreraient le jeu blanc : 22. Fxb7 (22. c5!) Dxb7 23. Cc5 Dxb4

24. Cxa6 Dd6 25. Cxb8 Fxb8 26. g3 Ch4! 27. Ta3 0-0 28. Td3 ±.

#### 22. ... Dg3!!.

La force de ce coup réside non dans la façon dont la Dame se met en prise mais en raison des différentes menaces suscitées : 23. ... Fxe4 24. Txe4 Dxb3 gagne le Cavalier. De plus, les Noirs ont le temps pour roquer s'ils le souhaitent.

#### 23. Cc1!.

Le choix du meilleur coup n'est pas évident. Les Blancs restent sous la menace terrible Fxe4 →.

23. Fxb7 Txb7 24. Cd2 Cf4 25. De4 Cxe2 26. Dxe2 0-0=.

23. Ta3 Cf4 (23. ... Fxe4? 24. Txe4=) 24. Cc1 Cxe2 25. Dxe2 Dxf2+ 26. Dxf2+ Fxf2 27. Rxf2 Fxe4 ♣.

23. c5 Fxe4 24. f2xg3 Fxc2 25. Txc2 Txb3 26. Rh2! 0-0 27. c6 Tc8 28. c7 Ce7 29. Tac1 Cd5 →.

#### 23. Rh1 Fxe4 →.

#### 23. ... Cf4.

J'ai préféré l'attaque à la défense ; 23. ... 0-0 24. Ta3! Dd6 25. Td3 De7 26. Fc3 Fxe4 27. Txe4 ±.

#### 24. Rh1! Cxe2.

24. ... Fxe2 25. Txf2 Fxe4 26. Dxe4 (26. Dd2 Cxh3! 27. Te2 Dh4!) 26. ... Dxf2 27. Fc7! Tc8 28. Fxc4 ∞.

24. ... Fxe4 25. Dxe4 (25. f2xg3 Fxc2 26. Txc2 Ch5 27. Rh2 0-0 ∞) Fxf2 26. Ta3 Dh4 27. Dc6+ →.

#### 25. f2xg3.

25. Dxe2 Fxe4 26. Dxe4 Dxf2 27. Cd3 Dd4 28. Dc6+ Dd7 29. Ce5 Dxd6 30. Cxd6 Tb7 ♣.

25. Cxe2 Dxf2 26. Fc7 Tc8 (26. ... Fxe4 27. Dxe4 Tc8 28. Dc6+ →) 27. Fg3 Db6 28. a5! Db4 29. Ta4 De7 30. Fxb7 Dxb7 31. b4 ∞.

#### 25. ... Cxg3+ 26. Rh2 Cf1+ nulle.

Bien que la partie ait un goût de symphonie inachevée, la lutte fut chaude et laisse le soin aux lecteurs de continuer ou non la partie.

PLESSIER.

UNE BONNE IDÉE  
DE CADEAU !  
UN ABONNEMENT  
AU « C.D.E. »

D89/9

### TOURNOI 4047

#### DEFENSE GRUNFELD D 89

GREGOIRE

NICOLAS

1. d4 Cf6 2. c4 g6 3. Cc3 d5 4. cd5 Cxd5 5. e4 Cxc3 6. bc3 c5 7. Fc4 Fg7 8. Ce2 0-0 9. 0-0 Cc6 10. Fe3 cd4 11. cd4 Fg4 12. f3 Ca5 13. Fd3.

13. Fxf7 Txf7 14. fxc4 Txf1+ 15. Rxf1 Dd6 fut joué à Séville lors du match Karpov-Kasparov d'octobre 1987.

13. ... Fe6 14. d5 Fxa1 15. Dxa1 f6 16. Tb1 Ff7 17. Fh6 Te8 18. Fb5 Db6+ 19. Rh1.

L'encyclopédie donne 19. Rf1 Ted8 20. Fd2 Dc7 21. Tc1 Db6 22. Tb1= ou bien 19. Cd4 Tec8 20. Fd7 Da6 21. Fxc8 Txc8 22. Fd2 Cc4 23. Fb4 Rf8 24. c4 ±, Farago-Raičević, Beograd 1984. 19. Rh1?! va permettre aux Noirs de jouer avec la menace de mat du couloir...

#### 19. ... Ted8 20. Fd2 Dc7 21. Dc3.

Avec la qualité de moins, les Blancs devaient garder leurs pièces.

21. ... Dxc3 22. Fxc3 b6 23. Fxa5 bxa5 24. Cd4 a6 25. Fa4 Tb8 26. Tc1 Tb2 27. Cc6 Td7 28. Cxa5 Tc7 29. Fc6 Txa2 30. Cc4 Fe8 31. Ce3 Fxc6 32. dxc6 Txc6 33. Abandonnent.

NICOLAS.

Et une partie du vainqueur de ce tournoi :

A63/8 31

#### DEFENSE EST-INDIENNE

#### ATTACHE DES 4 PIONS A 68

GREGOIRE

B. SEBBAN

1. d4 Cf6 2. c4 g6 3. Cc3 Fg7 4. e4 d6 5. f4 0-0 6. Cf3 c5 7. d5 e6 8. Fe2 ed5 9. cd5 Fg4 10. Cd2 Fxe2 11. Dxe2 Tfe8 12. 0-0 Ca6 13. Tfe1?!

Dans cette ligne marginale (10. 0-0 est la suite la plus fréquente) la théorie préconise 13. Df3 Cb4 14. Tb1 Cc2 15. Dd3 Cd4 16. b4 Cd7 17. Fa3 b6 18. Cc4 Dc7 19. b5 a6 20. ba6 Txa6 et les Noirs sont un peu mieux...

13. ... Cc7 14. Rh1? Cfxd5! 15. Cxd5 Cxd5 16. Dd1?.

Perd encore un Pion.

16. ... Cxf4 17. Cc4 d5! 18. Fxf4 dxc4 19. e5 Dd4 20. Dxd4 cxd4 21. Tad1 d3 22. Te4 b5 23. b3 Tac8 24. Tc1 c3 25. Abandonnent.

SEBBAN.



C00/46

C18/76 (7... Cg6)

**TOURNOI 4048**

**DEFENSE FRANÇAISE**

**VARIANTE FERMÉE C 00**

NOYELLE

RENGUAINNE

1. e4 e6 2. d3 d5 3. Cd2 Cf6 4. g3 de4 5. de4 e5 6. Fg2 Fc5 7. Cf3 Cc6 8. 0-0 0-0 9. De2 De7.

9. ... b6 ou 9. ... a5 sont les seuls coups envisagés par l'Encyclopédie.

10. c3 Fg4 11. Cb3 Fb6 12. Dc2 Tad8 13. Cbd2 Dc5 14. Cb3 Dc4 15. Cfd2 De6 16. Cf3 Td7 17. Fg5 Tfd8 18. Cfd2.

Tous ces coups de Cavaliers ont été plus amusants qu'efficaces. Maintenant, l'attaque noire se déclenche...



18. ... Fe2! 19. Tfe1 Fd3 20. Dc1 Cg4! 21. Fe3 Fxe3 22. fxe3 Dh6 23. Cf3 Fxe4! 24. h4 Td1!! 25. Txd1 Txd1+ 26. Abandonnent.

26. Dxd1 Dxe3+ 27. Rh1 Cf2+! →.

**TOURNOI 1558/2**

**DEFENSE FRANÇAISE**

A. CHAREYRE

C. BRUNO

1. e4 e6 2. d4 d5 3. Cc3 Fb4 4. e5 c5 5. a3 Fxc3+ 6. bxc3 Ce7 7. Dg4 Cg6.

Une réponse peu fréquente.

8. h4 h5 9. Dg3 Cc6 10. Fd3 Cce7 11. dxc5 Da5 12. Ce2 Dxc5 13. Fe3 Dc7 14. Fd4 Fd7 15. a4.

Jusqu'à présent, nous avons suivi une partie entre B. Schkourovic-Hazine (URSS) et O. Larsen (Danemark), IV<sup>e</sup> tournoi par équipes des pays Baltes (1980-82) parue dans le « C.D.E. » n° 328. Les Noirs avaient répondu alors 15. ... Da5 16. 0-0 0-0 17. Cc1 Rb8 18. Cb3 Dc7 19. a5 Cf5 20. Fxf5 exf5 21. Tfb1 Ra8 22. f4! avec abandon des Noirs au 33<sup>e</sup> coup.

15. ... a6.

Affaiblit durablement l'aile Dame des Noirs.

16. f4.

Extrême consolidation du centre avant une action quelconque. Remarquons la configuration en « fer de lance » du centre blanc.

16. ... Cf5.

Cherchant du contre-jeu.

17. Fxf5.

Obligatoire afin de conserver un centre puissant et harmonieux.

17. ... exf5 18. a5.

Pour verrouiller définitivement le Pion b7 même s'il faut concéder la case b5 pour le Fou blanc des Noirs.

18. ... Fe6.

Pour empêcher une éventuelle poussée e6 ?

19. 0-0 De7 20. Ff2 0-0.

Les Noirs soufflent mais le Roi ne peut avoir trouvé un réel abri.

21. Df3 Cxh4 22. Dxh5 Cg6 23. g3!.

Le plan des Blancs se révèle audacieux, une attaque du Monarque en ouvrant la colonne h alors que le combat paraissait se jouer sur l'autre aile !

23. ... Tfc8.

Pouvait-on essayer d4 pour libérer la diagonale au Fou noir restant ?

24. Fd4.

Heureux de pouvoir reconstruire le « Fer de Lance » et de surprotéger c3, car il est clair désormais que seule la colonne c offre un espoir au jeu noir déjà bien à l'étroit.

24. ... Fd7?! 25. Rf2!.

Le Roi blanc daigne se déplacer pour activer ses Tours.

25. ... Tc6.

Soutient la sixième rangée, un doublement des Tours...

26. Th1.

Inexorablement...

26. ... De8.

J'avais envisagé 26. ... De6 avec un quintal de variantes après 27. g4.

27. Th2 Tac8.

Quoi d'autre ?

28. Tah1.

Le triplement sur la colonne h est fatal.

28. ... Rf8.

28. ... f6 perd également.

29. Dg5 f6.

Tout de même... et... obligé.

30. exf6 Txf6 31. Fxf6 De6 32. Fxg7+ Abandonnent.

Suivait 32. ... Rxg7 33. Th7+ Rf8 34. T1h6.

Devant la difficulté permanente des Noirs à obtenir du contre-jeu, je me pose la question : la Française avec 7. ... Cg6 est-elle tenable ?

A. CHAREYRE.

DO5/8,44

**COUPE DE FRANCE 92/3T/3**

**DEBUT DU PION DAME**

J. DIENNE

H. SEYDOUX

1. d4 e6 2. Cf3 d5 3. e3 Cf6 4. Fd3 c5 5. c3 b6 6. 0-0 Fd6 7. Cbd2 Fb7 8. b3 cxd4 9. cxd4 0-0 10. Fb2 Cbd7 11. Tc1 Ce4 12. Ce5 f5 13. Cc6 Fxc6 14. Txc6 Tc8 15. Txc8 Dxc8 16. f3 Cef6 17. De2 Db8 18. g3 Tc8 19. e4 fxe4 20. fxe4 dxe4 21. Cxe4 Cxe4 22. Fxe4 Tf8 23. Te1 Fb4 24. Tc1 Cf6 25. Fg2 Te8 26. Fh3 Rf7 27. a3 Fd6 28. Te1 Dc8 29. b4 a5 30. d5 Cxd5 31. Dh5+ Rg8 32. Ff5 h6 33. Dg6 Abandonnent.

BO2/12,70

**COUPE DE FRANCE 92/3T/3**

**DEFENSE ALEKHINE**

H. SEYDOUX

J. DIENNE

1. e4 Cf6 2. e5 Cd5 3. Cc3 Cxc3 4. dxc3 d5 5. c4 c6 6. f4 Ff5 7. Fe3 e6 8. Cf3 Fe7 9. cxd5 Dxd5 10. Dxd5 exd5 11. c4 Fb4+ 12. Rf2 Fe6 13. Cd4 g6 14. a3 Fc5 15. Cxe6 Fxe3+ 16. Rxe3 fxe6 17. Tc1 Re7 18. cxd5 exd5 19. h4 Cd7 20. g3 Thf8 21. Fd3 Th8 22. h5 Tag8 23. h6 Tac8 24. b4 c5 25. Fe2 cxb4 26. axb4 Cb6 27. Fg4 Tc6 28. Txc6 bxc6 29. Ta1 Ta8 30. Rd4 Rd8 31. f5 Abandonnent.

Plus qu'une mode,  
un signe de reconnaissance

**LE PIN'S AJEC**

20 F (FRANCO) 180 F LES 10

Demandez-le  
à la Direction du Classement

Chèque à l'ordre de l'AJEC.

**UN BON CONSEIL : FAITES DES PROGRES !**

Bruno SAN MARCO, Maître FIDE vous propose ses cours par correspondance...

Deux formules :

- MATERIEL 2000
- CONSEIL ECHECS

Pour tous les niveaux et tous les prix !

Documentation sur simple demande.

**BRUNO SAN MARCO, 98, RUE RAYMOND-LOSSERAND**  
75014 PARIS (Tél. 45 43 56 13)



# COURS DE PERFECTIONNEMENT POUR DEBUTANTS

Par Jacques NEGRO

Arbitre F.I.D.E.

COURS N° 173

(Concours Echelle Permanent)

## LES CASCADEURS DE L'ECHQUIER (DERNIERE SERIE)

Sponsorisé par Vidéo 06, Nice-Echecs, l'A.J.E.C. et l'Action Culturelle de la Ville de Nice, notre jeu 1993 est ouvert à tous les lecteurs du « Courrier des Echecs ».

### LISTE DES PRIX :

- 1-5 Une vidéo-cassette (film)
- 6-10 Un disque 45 T + une médaille de la ville de Nice.
- 11-20 Une brochure échecs.
- 21-40 Un cahier d'échecs pour noter les parties A.J.E.C.

et une poupée niçoise à la première féminine A.J.E.C.

• Envoyez vos réponses à : Jacques NEGRO (Echecs) Journal « Nice-Matin » 214, route de Grenoble 06290 Nice cedex 3 avant le 15 du mois suivant.

On sait que le terme « L'Art de faire mat » signifie tout simplement le MAT. Ce mat doit être pesé et calculé avec précision. Elle doit laisser l'adversaire K.O. !

### DIAGRAMME N° 26

« Ce que chacun sait  
n'est pas conseil »



Trait aux Blancs

### 1. Fg5!

Indispensable précaution pour maintenir l'avantage.

### 1. ... gxh6?!

**Question n° 26 : A vous de jouer !**

1. ... Cxa1? n'allait pas. Pourquoi ? (3 points).

### 2. Txh6 Rg7.

La seule défense : si 2. ... f6 3. Fxf6 Txf6 (3. ... Cxa1? ne donne rien de bon : 4. Cg5!) 4. exf6 Cxa1 5. Cg5 gagne.

### 3. Th2 Cxa1 4. Ff6+ Rg6 5. Ch4+ Rh5.

**Question n° 26/A : A vous de jouer !**

Sur 5. ... Rh7? Pouvez-vous mater rapidement ? (3 points).

### 6. Cxf5!.

Et maintenant que vais-je faire de tout mon temps...

**Question n° 26/B : A vous de jouer !**

Sur 6. ... Rg4, les Blancs disposent d'une variante de gain ! Comment ? (3 points).

UNE BONNE IDEE  
DE CADEAU !

UN ABONNEMENT  
AU « C.D.E. »

### DIAGRAMME N° 27

« Il faut prendre le... mat au bond »



Trait aux Noirs

Un Cavalier en prise ! Je saute sur le « Bif » pense le jeune débutant.

### 1. ... cxb5?

La faute.

### 2. Fxf4+ Ce5 3. Fxe5+ Txe5 4. Dxe5+ Ra8 5. Txf7 e2 6. De8+ Txe8.

**Question n° 27 : A vous de jouer !**

Vous pouvez mater. Comment ? (2 points).

### DIAGRAMME N° 28

« L'imagination est la folle  
de l'échiquier !



Trait aux Noirs

Tout commence par :

### 1. ... Tc1! 2. Dxc1.

Meilleur 2. hxg4, mais le gain n'est pas loin.

**Question n° 28 : A vous de jouer !**

Comment les Noirs doivent poursuivre pour obtenir la victoire ? (3 points).

### DIAGRAMME N° 29

« Tout est bien, qui finit bien »



Trait aux Blancs

### 1. Dxb4 Cd5

Un périlleux numéro du Cavalier.

### 2. Cxd5 Da4 3. Ce7+ Rf8 4. Dxb5.

C'est la salade niçoise sur l'échiquier.

### 4. .... Dxc4? 5. Cg6+ fxg6.

**Question n° 29 : A vous de jouer !**

Il faut mettre fin au massacre de la partie. Aidez le Roi blanc à mater (2 points).

## LE HAVRE 1992

par MF Bruno SAN MARCO

(le vainqueur de cet open)

avec de nombreuses parties commentées et des articles théoriques sur les débuts joués au Havre !

Prix : 50 F.

**Bruno SAN MARCO,**  
98, rue Raymond Losserand,  
75014 PARIS



## AVIS A TOUS LES A.J.E.C.

« NICE-ECHecs propose le **PLUS** du concours. Le diagramme pour tous les A.J.E.C. avec en prime 10 cahiers d'échecs pour le jeu par correspondance. (1)

Il suffit de participer et de répondre à la question pour participer au tirage au sort des gagnants.

### DIAGRAMME CONCOURS PLUS



Trait aux Noirs

Rien n'est plus fascinant que de vous dire :

les Noirs jouent et les Blancs font nulle !  
Un petit coup de pouce :

**1. ... g2+ 2. Rg1.**

Le Roi blanc doit écarter la Tour noire de la case « d7 » et la forcer de rester à sa portée.

Si 2. Rfg2 Td7! et si 2. Rf2 Te2+ 3. Rg1 Rf8 4. Fb3 Te5 et dans les deux variantes les Noirs gagnent.

A vous de jouer !

(1) Ce diagramme est également valable pour les participants du concours.

Avec ce **DIAGRAMME PLUS** se termine notre Concours « Les Cascadeurs du Mat ! ».

**Nous remercions tous les participants et chroniqueurs (Echecs) pour l'annonce de notre divertissement, les Clubs F.F.E. pour l'affichage du C.D.E. et bien sûr nos sponsors !**

Jacques NEGRO.  
Délégué à la propagande  
et service de Presse A.J.E.C.

### LES CASCADEURS DE L'ECHIQUEUR SOLUTIONS DU COURS N° 172

**Question n° 21 :** 1. Txb7! gagne.  
Si 1. ... Rxb7 2. Db5! (3 points).

**Question n° 22 :** 1. Dxc7. Si Dxc7 2. d6+ gagne la pièce (3 points).

**Question n° 23 :** 1. ... Te1+ (bravo). Si 2. Cxe1 Df1+ mat (3 points).

**Question n° 24 :** 1. ... Txd2. Si 2. Txd2+ Txe3+ 3. Rh4 Rh6 (Menace ... g5+ mat) 4. g3 (que faire ?) g5+ 5. Rh3 Cf4+ mat (3 points).

**Question n° 25 :** Par 1. Cxe6! fxe6 (Si 1. ... Cxb2 2. Cxd8 Txd8 3. Fxc6 Dxc6 4. Dxe7 et gagne la qualité) 2. Dxe6+ Rh8 3. Fxc6 Dxc6 4. Fxg7! (Le bon coup de toute l'analyse) 4. ... Rfg7 5. Dxe7+ Rg8 6. Dg5+ Rh8 (et non 6. ... Rf8 7. Df6+!) 7. Df6+ Rg8 8. Te7 et les Blancs annoncent mat (3 points).

## EUROPE ECHECS

\*\*\*\*\*

### L'EXPERIENCE ET LA PASSION

Des journalistes, des maîtres, des correspondants à travers le monde pour vous offrir tous les mois depuis 32 ans le meilleur de l'actualité, des sélections de parties commentées, des rubriques pour le joueur confirmé comme pour le débutant.

**Abonnement annuel : 285 F**

**EUROPE-ECHECS — B.P. 1397 — 25006 BESANCON CEDEX**

## NOS TOURNOIS

### CHAMPIONNAT DE FRANCE 1992

94.	Michaud - Druon .....	1-0
95.	Verdier - Roques .....	0-1
96.	Moiseau - Sarran .....	0,5-0,5
97.	Verdier - Sarran .....	0,5-0,5
98.	Roques - Druon .....	0,5-0,5
99.	Baron - Cordier .....	1-0
100.	Verdier - Moiseau .....	0,5-0,5
101.	Moiseau - Cordier .....	1-0

### Classement provisoire

1.	Baron (0) .....	9,5
2.	Cordier (1) .....	9
3.	Jean (1) .....	8
	Michaud (0) .....	8
5.	Peyrat (4) .....	7,5
	Simon (0) .....	7,5
	Druon (0) .....	7,5
8.	Roques (0) .....	7
9.	Moiseau (0) .....	6,5
	Verdier (1) .....	6,5
11.	Berriot (0) .....	5,5
12.	Sarran (1) .....	5
	Dieu (0) .....	5
	Lyat (0) .....	5
15.	Danzanvilliers (0) .....	3,5

Le chiffre entre parenthèses indique le nombre de parties en cours.

### CHAMPIONNAT DE FRANCE 1993

7.	Jean - Vigneron .....	0-1
8.	Larrouy - Vigneron .....	0-1
9.	Langlois - Jean .....	1-0
10.	Langlois - Larrouy .....	1-0
11.	Del Gobbo - Larrouy .....	1-0
12.	Jean - Druon .....	1-0
13.	Del Gobbo - Tombette .....	1-0
14.	Boissel - Larrouy .....	1-0

### Classement provisoire

1.	Boissel .....	3
2.	Langlois .....	2,5
3.	Del Gobbo et Vigneron .....	2
5.	Jean .....	1,5
6.	Boulard et Druon .....	1
8.	Spitz et Tombette .....	0,5
10.	Larrouy .....	0

Les autres joueurs sans résultats.

### TOURNOIS QUALIFICATIFS

#### Nouveaux tournois

2395	A. Poinsignon ; D. Coquel ; Y. Gobet ; G. Ancey ; M. Velle.
------	---

2396	J.-L. Ibanez ; F. Alozy ; J. Revenu ; T. Desitter ; D. Derisbourg.
2397	A. Cazenave ; R. Bonnefoy ; J.-L. Esnault ; F. Toumani ; E. Delaire.
3612	R. Abbat ; P. Bonneau ; G. Chastanet ; Ph. Clere ; J. Deiber.
3613	J.-C. Charrier ; J. Courant ; C. Gonzalez ; R. Labbe ; S. Lambert.
3614	R. De Winne ; P. Gambini ; C. Jolivet ; G. Stepien ; M. Vanthourout.

### Résultats

1205	1. Dubois et Laconte, 8 ; 3. Harrouin, 6 ; 4. Griesmann et Sonnet, 5,5 ; 6. De Saint-Germain, 5 ; 7. Biaux, 4.
1207	1. Bleunven, 11 ; 2. Cadiau, 8 ; 3. Herold et Algaba, 6,5 ; 5. Renard, 4,5 ; 6. Decallonne, 3 ; 7. De Smet, 2,5.
2375	1. L. Van Damme, 7 ; 2. G. Beck, 6 ; 3. P. Berthiaud, 4,5 ; 4. P. Gambini, 2,5 ; 5. R. De Winne, 0.
2376	1. G. Beck, 5,5 ; 2. P. Vitre, 5 ; 3. F. Alozy, 4,5 ; 4. L. Large, 3 ; 5. J.-F. Bacis, 2.
3584	1. J. Prevel, 8 ; 2. P. Sorel, 5,5 ; 3. J. Leroy, 4 ; 4. S. Randisi, 2,5 ; 5. Y. Corre, 0.
3589	1. J.-L. Marot, 6 ; 2. T. Desitter, 5,5 ; 3. J. Fernandez, 5 ; 4. J. Deiber, 2,5 ; 5. G. Pincon, 1.
3597	1. E. Delaire, 7 ; 2. A. Garcia-Pelayo, 5 ; 3. M. Wamborgue, 4,5 ; 4. M. Scellier, 3,5 ; 5. R. Eliot, 0.
3588	1. M. Beaulieu, 7 ; 2. P. Rengaine, 6 ; 3. Ch. Brieder, 4,5 ; 4. D. Boucher, 2,5 ; 5. J.-M. Jaumin, 0.

### TOURNOIS A TROIS JOUEURS

#### Nouveaux tournois

1620/3	H. Pellet, J.-F. Croix, B. Guerin.
1621/4	P. Depret, H. Fourny, P. Bonodot.
1622/2	E. Colussi, P. Landry, J. Derlon.

### Résultats

1495/3	1. B. Lefrançois, 4 ; 2. J.-F. Montrade, 2 ; 3. D. Decaux, 0.
1499/3	1. L. Renouf, 4 ; 2. T. Geslain, 1,5 ; 3. A. Robert, 0,5.
1509/Alek.	1. T. Desitter, 3 ; 2. M. Mondy, 2 ; 3. F. Piquet-Ruinet, 1.
1513/3	J.-L. Lacourt, 3,5 ; 2. G. Michelet, 2 ; 3. F. Delarge, 0,5.
1538/2	1.-2. H. Vinagre et J.-F. Rabouan, 3 ; 3. J.-C. Guilpin, 0.
1541/4	1.-2. A. Huet et J. Leseq, 3 ; 3. J.-M. Dubois, 0.
1553/3	1. J.-M. Le Raux, 3,5 ; 2. M. Bert, 2 ; 3. R. Mestdagh, 0,5.
1557/4	1.-2. M. Roget et J. Leseq, 3 ; 3. O. Lavole, 0.
1562/4	1. B. Compant, 4 ; 2. J.-F. Croix, 2 ; 3. R. Prusinowski, 0.
1566/2	1. E. Dury, 3 ; 2. M. Di Filippo, 2 ; 3. G. Mullier, 1.



1567/4 1. Y. Gobet, 3,5 ; 2. P. Bonadat, 2,5 ; 3. J.-L. Redoules, 0.

## COUPE DE FRANCE Nouveaux tournois

### Premier tour :

93/1T/11 R. Gehenet - D. Simonet.  
93/1T/12 B. Compant - M. Gaggioli.  
93/1T/13 E. Modric - J.-M. Antunes.

### Deuxième tour :

93/2T/11 R. Abdat - P. Krounba.  
93/2T/12 Ch. Bridier - B. Sebban.  
93/2T/13 R. Metayer - P. Gambini.

### Troisième tour :

93/3T/7 M. Basmaison - L. Ciais.  
93/3T/8 M. Guidoni - J.-A. Bedel.

### Quatrième tour :

93/4T/5 Th. Bertola - O. Bouverot.  
93/4T/6 G. Hinault - V. Goasdaue.  
93/4T/7 F. Sage - P. Duffau.

### Cinquième tour :

93/5T/2 J. Santini - X. Svahn.

## Résultats

### Premier tour

92/1T/37 M. Le Garrec - J.-Ph. Vaillard..... 0-2  
92/1T/50 S. Delamare - A. Savoya..... 2-0  
(ANJ.)

92/1T/51 A. Savoya - R. Metayer..... 0-2  
(ANJ.)

### Deuxième tour :

92/2T/11 J.-L. Delnier - M. Guidoni..... 0,5-1,5  
92/2T/19 Ch. Fresnel - Ph. Berenger..... 0-2  
92/2T/21 S. Morin - G. Vuillemin..... 0,5-1,5

### Troisième tour :

92/3T/2 P. Jamey - P. Duffau..... 0,5-1,5  
92/3T/4 L. Claret - H. Guineret..... 0,5-1,5

### Finale :

92/F/1 O. Peyrat - M. Poupinel..... 2-0

## LE VAINQUEUR SE PRESENTE

Or donc, rançon d'une gloire éphémère (quoiqu'il ne soit pas désagréable, une fois par siècle, de se dire que l'on a été moins mauvais que d'habitude), faisons les présentations :

J'ai 33 ans, je suis marié et j'ai trois enfants. Après une formation d'ingénieur, je travaille maintenant dans l'audit qualité.

Je suis venu d'abord au jeu à la pendule, au club de Puteaux en 1972, puis, en 1980, au CMC (Paris), qui devait devenir le Chess XV. Je joue encore pour le Chess XV (Elo Fide 2370 les jours de vent favorable) dans une équipe très soudée, mais je me limite,

faute de temps, au championnat de France par équipes de division I, où mes meilleurs résultats ont été une nulle contre le GMI Ulf Andersson, et deux gains contre les GMI Kosten et Djuric.

Je suis en parallèle venu au jeu par correspondance pour m'affranchir (jeu de mots) des contraintes inhérentes au jeu à la pendule, ainsi que par affirance pour une approche qui me semble plus rigoureuse du jeu.

Je tiens enfin à rendre hommage à tous mes partenaires lors de cette édition de la Coupe de France, pour leur sportivité et leur courtoisie.

## MATCHES DEFIS Nouveaux matches

### 93/...

61,62 M. Maetracci - L. Corbin  
63,64 P. Bonneau - L. Corbin  
65,66 A. Huet - J. Lesecq  
67,68 M. Lembeye - X. Galliat  
69 J. Audoubert - A. Chauvin

## Résultats

### 91/...

86 J.-L. Jacob + G. Maurice

### 92/...

14 B. Chauchet - Y. Masson  
35 Ch. Bridier + D. Stefanovic  
36 D. Stefanovic + Ch. Bridier  
52 P. Bouffier + E. Menu  
103 P. Poustis - M. Poupinel  
134 A. Chauvin + J. Audoubert

### 93/...

9 P. Bonneau + P. De Backer

Pour faciliter la saisie des homologations et des résultats, je prie les joueurs de joindre leur n° A.J.E.C. à leur courrier.

**M. RICHOU**  
recherche le film  
« La diagonale du Fou »  
soit à acheter ou à copier.

Frais remboursés.

Faire offre en téléphonant  
au 68 63 87 81 le soir 8 h.

## CHAMPIONNATS REGIONAUX

### LANCEMENT

Les championnats régionaux toutes catégories se dérouleront suivant les règlements des Tournois A.J.E.C. Cette compétition est ouverte à tous les joueurs affiliés ou non affiliés à l'A.J.E.C. à titre d'essai uniquement et cela pour une période de 18 mois, au-delà de cette limite, les joueurs non A.J.E.C. souhaitant participer à :

- un autre championnat régional,
- une finale,

devront impérativement acquitter le montant de la cotisation A.J.E.C.

La formule d'organisation d'un championnat régional dépend du nombre de joueurs inscrits soit en :

- Formule I avec un seul tour, si le nombre de joueurs inscrits est égal ou inférieur à 11 joueurs,
- Formule II avec deux tours (préliminaires et finale), si le nombre de joueurs inscrits est supérieur à 11 joueurs.

La formule d'organisation vous sera communiquée dès la clôture des inscriptions.

Les championnats régionaux qualifient au championnat inter-régional.

### 4° CHAMPIONNAT D'AUVERGNE 1993

Départements : 03, 15, 43, 63.

Date de départ : 15 septembre 1993.

Clôture des inscriptions : 14 juillet 1993.

Directeur régional : **M. Marc MAUMEY, l'Arsenal, 6, rue Amélie-Murat, 63400 CHAMALIERES.**

Droits d'inscription : 12 timbres au tarif rapide (2,50 F).

A préciser impérativement : votre nom, prénom, adresse.

Joueur non A.J.E.C. : préciser votre classement ELO si possible.

Fin du championnat : le 15 mars 1995.

Arbitrage : le 31 mars 1995.

Nombre de parties à jouer : 10 parties au maximum.

Départage des ex aequo : Sonneborn-Berger, Buchholz, Bridier (dans l'ordre).

Qualification : inter-régional.

### 2° CHAMPIONNAT PROVENCE- ALPES-COTE D'AZUR

Départements : 04, 05, 06, 13, 83, 84.

Date de départ : 31 octobre 1993.

Clôture des inscriptions : 30 septembre 1993.

Directeur régional : **M. Marco MONTRIG, Plein Soleil, Bat. K5, n° 26, 83310 COGOLIN.**

Droits d'inscription : 12 timbres au tarif rapide (2,50 F).

A préciser impérativement : votre nom, prénom, adresse.

Joueur non A.J.E.C. : préciser votre classement ELO si possible.

Fin du championnat : le 30 avril 1995.

Arbitrage : le 15 mai 1995.

Nombre de parties à jouer : 10 parties au maximum.

Départage des ex aequo : Sonneborn-Berger, Buchholz, Bridier (dans l'ordre).

Qualification : inter-régional.

### CHAMPIONNAT D'AQUITAINE 1991

**M. Jean-Louis ECKHOUT** nous communique les résultats du championnat régional d'Aquitaine 91. C'est **M. Jean SORHOUE** qui est déclaré champion régional d'Aquitaine 91 en réalisant un score de 7/8, soit + 6 ; = 2 (à noter que M. J. Sorhouet est un récidiviste puisqu'il a obtenu le titre en 1983, 1988 et 1990).

L'A.J.E.C. lui adresse toutes ses félicitations et lui donne rendez-vous pour le 8° championnat inter-régional.

Viennent ensuite dans le classement MM. :

2. H. Le Nizeze 4/8 (SB = 13) ; 3. Mlle C. Gazengel, 4 (SB = 12,5) ; 4. J. Picard, 3 ; 5. Doublemortier 2.

Je tiens à remercier tous les participants pour leur excellente tenue dans cette compétition.

### 5° CHAMPIONNAT DE PICARDIE 1992

**M. Christian ROBESON** nous communique le classement final du 5° championnat régional de Picardie 92. C'est **M. Philippe LEMAIRE** qui est déclaré champion de Picardie 92 en réalisant un score de 6/8 soit + 5 ; = 2 ; - 1 devantant M. FAUVEL au départage.

Classement final :

1. Ph. Lemaire 6/8 (SB = 20,25) ; 2. Ph. Fauvel, 6 (SB = 19,5) ; 3. Mlle S. Roynet, 5,5 ; 4. F. Lavoisier, 5 ; 5. F. Fournier 4,5 ; 6. D. Halatte, 4 (SB = 11,25) ; 7. C. Kuchelbecker, 4 (SB = 10,75) ; 8. R. Mastrag, 1 ; 9. Ph. Huot, 0.

**M. LEMAIRE est donc qualifié pour le 8° inter-régional.**

### 3° CHAMPIONNAT D'AUVERGNE 1991

**M. Marc MAUMEY** nous communique les résultats du 3° championnat régional d'Auvergne 91. C'est **M. Thierry GENES-**



**TIER** qui est déclaré champion régional d'Auvergne 91 en réalisant un score de 8/9, soit : + 7 ; = 2.

L'A.J.E.C. lui adresse toutes ses félicitations et qualifie M. GENESTIER pour la finale du 8<sup>e</sup> inter-régional.

La Ligue d'Auvergne lui adressera une Coupe ; que son Président en soit remercié.

**Classement final** : 1. T. Genestier, 8/9 ; 2. P. Lageyre, 7 ; 3. M. Basmaison, 6,5 ; 4. S. Randisi, 5 ; 5. H. Sauvadet, 4,5 ; 6. G. Labbe, 4 (SB = 12) ; 7. P. Ravel, 4 (SB = 10,50) ; 8. B. Gazel, 3 ; 9. J.-A. Chesneau, 2 ; 10. H. Hugon, 1.

### 1<sup>er</sup> CHAMPIONNAT PROVENCE-ALPES-COTE D'AZUR 1991 PRELIMINAIRES

**M. Marco MONTRIG** nous communique le classement final du 1<sup>er</sup> P.A.C.A. 1991 préliminaires :

#### GRUPE A :

1. L. Dalmas, 7,5/8 ; 2. R. Barbaroux, 7 ; 3. P. N'Guyen 6 ; 4. F. Mignien, 4,5 ; 5. H. Gillon, 4 ; 6. F. Rouhani, 3 ; 7. C. Rybka, 2 ; 8. G. Ruf, 1 (SB = 3) ; 9. M. Bologna, 1 (SB = 1).

#### GRUPE B :

1. J. Cimolai, 6,5/8 ; 2. R. Gasc, 6 ; 3. B. Sebban, 5,5 (SB = 18,75) ; 4. L. Alessandri, 5,5 (SB = 16) ; 5. G. Valet, 5,5 (SB = 15,50) ; 6. J. Courbière, 3,5 ; 7. F. Lige, 2 ; 8. C. Husser, 1,5 ; 9. J. Soldani, 0.

Sont qualifiés pour la finale du 1<sup>er</sup> P.A.C.A. 91 MM : **L. Dalmas, P. N'Guyen, F. Mignien** (à la place de M. Barbaroux), **J. Cimolai, R. Gasc, B. Sebban**.

J'encourage donc tous les joueurs de P.A.C.A. à venir nombreux pour la 2<sup>e</sup> édition régionale.

### 6<sup>e</sup> CHAMPIONNAT INTER-REGIONAL

**M. J.-L. ECKHOUT** nous informe que **M. Patrick SPITZ** vient de remporter de haute lutte le 6<sup>e</sup> championnat inter-régional malgré un départ difficile avec 1 point sur 3.



**M. Patrick SPITZ** est âgé de 30 ans. Originaire de Troyes, il travaille aux PTT dans l'Essonne. Licencié au Club d'Echecs d'Orsay, M. SPITZ joue par correspondance depuis une dizaine d'années. En dehors des Echecs, M. SPITZ a la passion des chevaux de course ; il fut pour l'anecdote co-propriétaire d'un trotteur de 5 ans.

L'A.J.E.C. lui adresse toutes ses félicitations ainsi qu'une Coupe gravée à son nom. M. SPITZ peut donc poser sa candidature pour le championnat de France A.J.E.C. ; nous lui souhaitons autant de succès.

#### Classement final :

1. P. Spitz, 9,50/13 (soit + 8 ; = 3 ; - 2) ; 2. M. Del Gobbo, 9 (SB = 55) ; 3. H. Hutton, 9 (SB = 51,50) ; 4. M. Vigneron, 8 (SB = 52,50) ; 5. C. Robeson, 8 (SB = 42,5) ; 6. P. Deschamps, 7,50 ; 7. J. Caumes, 7 ; 8. J.-J. Zom 6,50 (SB = 38) ; 9. P. Adrian, 6,50 (SB = 30,25) ; 10. Y. Gout, 6 ; 11. G. Le Goff, 5,50 (SB = 31,25) ; 12. G. Ancey, 5,50 (SB = 26) ; 13. M. Rivière, 3 ; 14. S. Morez, 0 (abandon justifié).

Je tiens à remercier tous les joueurs pour leur fair play exemplaire.

### CLASSEMENT A.J.E.C.

10	Adrian P.....	727	2195	694	Danzanvilliers P....	704	i 2325
24	Algaba P.....	716	2255	695	Dargent A.....	485	1500
29	Alzy F.....	624	2045	2876	De Backer P.....	532	2015
40	Andrieux P.....	789,141	2370	731	De Keyser Y.....	725	2270
2845	Anneti L.....	503,361	1870	799	De Saint Germain G	611	i 2030
57	Arqueros R.....	473	1775	2840	Debailleul P.....	680	2160
60	Arvik Seknadje R..	465	1755	712	Debrus R.....	652	2155
72	Audie A.....	576	1850	713	Decallonne B.....	663	2000
76	Audoubert J.....	635	2135	715	Decamp A.....	524,158	1845
81	Augereau C.....	607,255	2145	751	Del Gobbo M.....	805	2305
3033	Azzoug Samir N....	451,319	1705	738	Delahaye M.....	581,110	1860
3041	Babugeon J.-P.....	450,450		739	Delaire E.....	616,149	2060
117	Ballan M.....	502	1730	3373	Delamare S.....	554,446	
142	Baruchel P.....	692,143	2250	743	Delarge F.....	535	1875
148	Basmaison M.....	630	2155	771	Delrieu J.-L.....	636	2020
159	Bauget P.....	721,221	2225	789	Derisbourg D.....	616	1915
171	Beaumont Ph.....	517	1895	805	Descroix G.....	743	2290
177	Beck G.....	668	2225	806	Desitter Th.....	643	2100
179	Becquerelle P.....	652	2125	821	Deville O.....	714	2250
192	Bellas V.....	788	i 2335	823	Devocelle L.....	738	2220
219	Berenguer Ph.....	638,212	2140	3257	Didion Th.....	459,383	1865
231	Bert M.....	537	1905	836	Dijon J.-M.....	697	2235
261	Biaux A.....	662	i 2245	845	Donnenfeld P.....	838,128	2445
268	Bigotte P.....	583,204	1930	853	Doulier J.....	636,146	2095
286	Blaszczyk F.....	433	1590	2909	Dournes R.....	667,133	2095
2706	Bleunven A.....	836,164	2470	857	Drevon B.....	525,225	
296	Bobel Ph.....	640	2140	864	Druon R.....	793	i 2350
299	Bodis J.....	713	i 2215	3346	Dubois J.-M.....	402,402	
306	Boissier P.....	540	1855	875	Dubost B.....	465	1710
2852	Bonneau P.....	598,284	2095	888	Duffau P.....	736,264	
330	Bonodot P.....	505	2000	907	Dumoulin R.....	729,176	
2882	Boulet B.....	505,277	1810	909	Dupin V.....	444,392	
376	Bouttier P.....	742	i 2250	914	Duquerroux Ch.....	666	2215
395	Bridier Ch.....	564	1925	919	Durbize P.....	679	2100
453	Calamuso M.....	489	1745	921	Duriez G.....	581,235	
3323	Campant B.....	572,382		926	Dury E.....	656	2140
2889	Caron F.....	623,377	2155	943	Eeckhout J.-L.....	661	2055
493	Carre Y.....	498	1670	950	Eliot R.....	423	1500
3115	Cash R.....	599,401		956	Epinoux J.-F.....	631	2245
500	Castanet R.....	568,286	1995	960	Erre A.....	481	1665
507	Caumes J.....	854	2155	978	Fance M.....	704	2180
511	Cavril S.....	693	2250	988	Fauvel Ph.....	677,132	i 2190
537	Charpentier J.-C...	570	1990	1012	Fister B.....	660	2165
541	Charrier J.-C.....	520	1915	1015	Flecher J.....	542	i 2085
546	Chastanet G.....	579	2005	1023	Fogel D.....	579,152	1900
552	Chauchet B.....	451	1715	1032	Fournier F.....	596,119	2060
3116	Chauvin A.....	637,283	2110	1033	Fourot D.....	533,166	1830
3314	Chelalou B.....	490,356		1035	Foury H.....	454,314	1405
3190	Cherrier J.....	530,334	1910	3227	Freel F.....	632,368	
2892	Chesneau J.....	489,329	1795	1047	Fresnel C.....	543,296	
3293	Chopin Ph.....	596,404		1056	Gaillard B.....	576	1950
601	Cipriani G.....	577,316	2020	1069	Gamant G.....	636	2090
604	Claret L.....	643	2060	1081	Garcia C.....	447	1605
611	Coasne J.....	629	2110	3085	Garcia-Pelayo A...	629	2055
623	Comon J.-M.....	619	1965	1094	Gateau Ch.....	534,173	1905
629	Constantin J.....	663	2270	1101	Gazel B.....	468,178	1810
637	Cordier F.....	879,121	2535	1107	Genestier Th.....	621	2120
654	Coulombier S.....	608	2040	1113	George J.-L.....	687	2070
3191	Croix J.-F.....	624,214	1945	1117	Germinet J.-P.....	651	2075
2842	Curran F.....	714,108	2105	1120	Geslain Th.....	540	1875
681	Czarnik A.....	534	1970	1136	Girard J.-P.....	748	2330
683	Dacquain S.....	581	1980	1143	Giraudet A.....	602	i 2290



Couverture quadrichromie, 44 pages  
en 2 couleurs sur papier glacé  
*Un moyen efficace pour progresser.*  
*Une mine d'informations.*  
*Un ton vif, humoristique et satirique*  
*Des jeux, des dossiers, des posters,*  
*une rubrique informatique...*

**LIRE LE GAMBISCO, C'EST L'ADOPTER**

250 F l'abonnement d'un an  
(12 numéros, soit 20,80 F le numéro !) à

**GAMBISCO**

le magazine échiquéen  
qu'on lit et qu'on regarde  
qu'on relie et qu'on garde

**GAMBISCO**

39, rue Ferdinand-Cappelle  
59660 MERVILLE  
Tél. : 28 49 66 03

écrites par des « plumes » de qualité :

Roland LECOMTE,  
Roland WEILL,  
Jean-Bruno DESMOITIER,  
Jean-Claude TEMPLEUR,  
Christian STEVENS,  
John HAWKES,  
Alain PALLIER,  
Alexandre MOROZEVITCH,  
Gérard LEGAT,  
Eric BIRMINGHAM,  
Laurent VERAT,  
les MI Jean-René KOCH,  
Jean-Marc DEGRAEVE,  
Manuel APICELLA,  
Matthew SADLER,  
Mircea PAVLOV,  
les GMI Stuart CONQUEST,  
Victor BOLOGAN  
et les autres



1149	Goasdoue V.....	713,195	2210	1714	Marechal P.....	578	1955
3125	Godinot B.....	496	1620	1732	Martin J 06100.....	638	1855
1154	Godoc P.....	669	2175	1735	Martine J.-M.....	785	i 2215
1162	Gonet G.....	438	1520	1741	Mary P.....	742	2295
2925	Gonzalez C.....	491,263		1751	Masson Y.....	519	1900
1168	Goat Y.....	653	2175	1761	Maumey M.....	671	i 2265
1179	Gourhan M.....	616,195		1764	Maurice G.....	514	1780
1185	Grandjean P.....	663,191	1990	1778	Menetrier M.....	670,123	2195
1191	Graziano G.....	591	2070	1780	Menu E.....	602	1885
1193	Gregoire Th.....	548	2025	1792	Mestdagh R.....	482,180	1780
1196	Griesmann M.....	739	2260	1793	Metayer R.....	625,340	2125
1231	Guidoni M.....	604	2020	1805	Michaud P.....	787	2375
1243	Guineret H.....	651	2150	1811	Michel P.....	706	i 2065
1251	Haffner L.....	703	2250	1814	Michelet Guy.....	585	2010
1252	Halatre D.....	549	1950	2955	Mignien A.-J.....	650,234	2165
1256	Hanen B.....	751	i 2325	1828	Miquel B.....	624	2020
1259	Harrouin Ph.....	687	2245	1832	Mohand Oussaid M.....	636,222	2155
1267	Hautcoeur D.....	664,240	2200	1838	Mondy M.....	660	2075
1275	Helle J.....	431,339		2958	Montadre J.-F.....	519,403	
1289	Herold M.....	694	2260	1848	Montroig G.....	726	2245
1313	Huet Albert.....	494	1835	1855	Moreau E.....	589,129	1960
1315	Hug G.....	679,130	2125	1865	Morin S.....	598,135	2025
1324	Husser C.....	544	1845	1871	Mostrag R.....	546	1755
1329	Ivanoff G.....	644	2215	1885	Muller J.....	765	2240
1332	Jacob J.-L.....	493	1710	1887	Mullier G.....	574,204	1900
1340	Jaimesummers M.....	683	2250	3356	Neri J.....	642,358	
1342	Jamey P.....	678	2150	1919	Noël R.....	523	1795
1353	Jean C.....	821	i 2425	3269	Normand S.....	486,328	1805
1357	Jeannequin H.....	482,331		1954	Pach R.....	585	1970
1368	Jordan J.....	788	2495	1965	Pansier Ph.....	650	2250
1370	Jorro J.....	676	2190	1968	Papet C.....	612	2075
1375	Jouault B.....	662	2025	1972	Parant F.....	610	1675
3134	Juric D.....	593,357	2065	2013	Pereira C.....	619	2180
1394	Karcher R.....	543	1855	3348	Perez-Marco R.....	539,375	
1621	L'Henoret Th.....	708,292	2175	2019	Perraut D.....	437	1715
1434	Labbe G.....	566	1900	2052	Picard J.....	562,111	1940
1440	Lachevre P.....	534	2030	2067	Piguet-Ruinet F.....	562	1845
1441	Lacoste A.....	562	i 2180	2069	Pillot F.....	577,168	2040
1443	Lacourt J.-L.....	594	2085	2070	Pincon G.....	483	1570
1449	Lafeuille B.....	754	2315	2080	Piraud L.....	705	2135
2941	Lageyre P.....	607,393	2070	2095	Poinsignon A.....	669	2105
1473	Landry Ph.....	636	2110	2102	Poli A.....	522	1765
1477	Langlois D.....	719	2295	2111	Poulain Y.....	626,280	2045
1483	Large L.....	602	2020	2114	Poupinel M.....	776	i 2330
1486	Larrouy N.....	792	i 2340	2118	Poustis P.....	460	1695
1505	Lavoisier F.....	628	2065	2152	Quiniou J.....	636	2030
1534	Le Du M.....	600,365		2155	Rabouan J.-F.....	629,121	2040
1551	Le Garrec M.....	589	1935	2164	Randisi S.....	531	1820
1583	Le Nineze H.....	629	2055	2168	Raucy P.....	465	1755
1604	Le Savouroux H.....	652,125	2035	2972	Ravel P.....	530,318	1800
1617	Le Ven P.....	508	1720	3355	Redoules J.-L.....	422,422	
1522	Leclerc L.....	560	2075	2177	Remise J.....	672	2195
1524	Lecompte B.....	459,264	1725	2695	Renard D.....	687,117	2090
1527	Leconte J.-O.....	794	2275	3271	Richou A.....	628,296	2085
3273	Legrand Pascal.....	508,108	1525	2225	Robert A.....	497	1745
1571	Lemaire Ph.....	671	i 2155	2237	Roelens R.....	726	2475
1602	Leroy J.....	572	1890	2238	Rogemont A.....	898	i 2345
1606	Lesecq J.....	541	1880	2240	Roget M.....	504,314	1825
1613	Letoret B.....	463	1675	2248	Ronzetti F.....	639	2075
1633	Litique M.....	766	i 2225	2280	Ruch E.....	693	2315
1649	Lorin F.....	674	2215	2981	Saez M.....	476,308	1775
3146	Luga Ph.....	680,262		2295	Sage J.-C.....	631	2030
3331	Maestracci M.....	385,385		2324	Sarran F.....	799	i 2325
3074	Magnier P.....	621,303		2330	Sauvadet H.....	644	1940
1696	Mandin Ch.....	679	2090	2332	Sauvetre A.....	764	2295
1701	Mantey J.-P.....	734	2280	2333	Savelli D.....	646,190	2150
1712	Mare A.....	644	2265	2336	Savoya A.....	461	1665

2338	Scellier M.....	571	1885	2562	Van Eeckhout G ...	587	2045
2347	Schmitt C.....	570	1930	2568	Vanthourout M.....	542	1980
2372	Sebban B.....	640	2150	3335	Vasseur O.....	546,432	
2379	Senay D.....	708	2290	3258	Vasseur P.....	760,164	2215
2416	Sonnet J.-P.....	710	i 2230	2583	Venturini A.....	611	2115
2418	Sorhouet J.....	702	2165	2586	Verdier P.....	784	i 2315
2424	Soulas P.....	578	1820	2604	Viaud A.....	808	i 2345
2435	Spitz P.....	797	2435	2611	Vigneron M.....	792	2380
3200	Szacherski W.....	536,340		2617	Vinagre H.....	610	1920
2491	Thimognier D.....	788	2370	2620	Vincent D.....	751	2265
2492	Thinat B.....	692	2285	2635	Vuillemin G.....	609	1985
2501	Tinture B.....	624,185	2105	2637	Wagner B.....	849,151	2460
2506	Tombette Ph.....	776	2385	2644	Wambergues M.....	511,258	1890
2522	Trigance E.....	657	2205	2655	Weirich P.....	872	i 2445
2525	Trochet J.-S.....	604	1880	2659	Weyand F.....	737	2235
2527	Troffiguer O.....	776,137	i 2365				
2998	Vaillard J.-P.....	632,168	2175				
2542	Vaissermann B.....	693	2150				

TOTAL : 291 JOUEURS

## L'ACTIVITE INTERNATIONALE

### MEMORIAL BERGRASER « A » -- CLASSEMENT FINAL

NOM	1	2	3	4	5	6	7	8	9	10	11	12	13	14	15	16	17	PTS	SB
1. Kujala	X	1	1	1	0,5	1	1	1	1	0,5	0,5	1	0,5	0,5	1	1	1	13,0	
2. Smit	0	X	0,5	0,5	1	0,5	1	0,5	1	0,5	1	0,5	0,5	1	0,5	1	1	11,0	79,50
3. Anton	0	0,5	X	0,5	0,5	1	1	1	0,5	0,5	0,5	0,5	1	0,5	1	1	1	11,0	78,50
4. Webb	0	0,5	0,5	X	1	0	1	0,5	0,5	0,5	0,5	0,5	1	1	1	0,5	1	10,0	
5. Goldenberg	0,5	0	0,5	0	X	0,5	0	0,5	1	1	1	1	0,5	0,5	1	1	0,5	9,5	68,75
6. Lecroq	0	0,5	0	1	0,5	X	0	0,5	0,5	0,5	0,5	0,5	1	1	1	1	1	9,5	62,25
7. Brilla-Banfalvi	0	0	0	0	1	1	X	0,5	0,5	1	1	0,5	1	0,5	1	0,5	1	9,5	62,00
8. Zagorowski	0	0,5	0	0,5	0,5	0,5	0,5	X	0,5	0,5	0,5	0,5	1	1	1	0,5	1	9,0	
9. Mohrlök	0	0	0,5	0,5	0	0,5	0,5	0,5	X	1	0,5	0,5	0,5	1	1	1	0,5	8,5	
10. Leilèvre	0,5	0,5	0,5	0,5	0	0,5	0	0,5	0	X	0,5	0,5	1	1	0,5	1	0,5	8,0	57,25
11. Rittner	0,5	0	0,5	0,5	0	0,5	0	0,5	0,5	0,5	X	0,5	0,5	1	1	1	0,5	8,0	53,25
12. Dunhaupt	0	0,5	0,5	0,5	0	0,5	0,5	0,5	0,5	0,5	0,5	X	1	0	0,5	0,5	1	7,5	
13. Van der Veen	0,5	0,5	0	0	0,5	0	0	0	0,5	0	0,5	0	X	1	0,5	1	0,5	5,5	
14. Schranz	0,5	0	0,5	0	0,5	0	0,5	0	0	0	0	0	1	0	X	0,5	0	4,5	34,25
15. Sorri	0,5	0,5	0	0	0	0	0	0	0	0,5	0	0,5	0,5	0,5	X	0,5	1	4,5	29,75
16. Viaud	0	0	0	0,5	0	0	0,5	0,5	0	0	0	0,5	0	1	0,5	X	0,5	4,0	
17. Biaux	0	0	0	0	0,5	0	0	0	0,5	0,5	0,5	0	0,5	0	0	0,5	X	3,0	



## LES LIVRES INTERNATIONAUX DU MOIS

Par Kenneth GUNNELL

Ce mois-ci, il y a tout d'abord trois éditions brochées d'un nouvel éditeur échiquéen, Cadogan Books, 369, Euston Road, Londres, NW1 3AR, où le responsable échiquéen, Malcolm Pein, attend toutes vos demandes de renseignements, faute de vous adresser chez votre fournisseur habituel.

### CHESS ENDINGS : ESSENTIAL KNOWLEDGE

Si vous n'avez pas trop de temps pour étudier les finales échiquéennes, cette édition est vraiment pour vous, bien sûr, car elle comprend beaucoup d'ouvertures en un seul livre. C'est notre livre international du mois. Son prix est £ 7.99 (disons 80 F) pour les 108 pages avec 147 diagrammes. L'auteur est le Grand Maître International russe Yuri Averbakh et le traducteur est le Maître anglais Peter Clarke.

### ACCELERATED DRAGONS

Le titre de ce livre très compréhensif dit tout. Il est consacré aux amateurs de la Défense Sicilienne et je recommande cet ouvrage très fortement. Les auteurs sont les Maîtres Internationaux John Donaldson et Jeremy Silman, le prix étant £ 12.99 (environ 130 F) pour les 226 pages.

### CHESS TRAVELLER'S QUIZ BOOK

Cette édition est seulement utile aux voyageurs échiquéens, par avion ou par train, en occupant les temps morts. L'auteur est le Grand Maître International anglais Julian Hodgson, et les 125 pages contiennent 200 positions demandant des réponses exactes. Je trouve le prix de £ 7.99 (80 F) assez raisonnable.

Maintenant, il y a deux nouvelles éditions brochées de B.-T. Batsford, Ltd., 4, Fitzhardinge Street, Londres, W1H 0AH, Angleterre, où le responsable échiquéen, Alfred Lea, attend toutes vos demandes de renseignements, faute de vous adresser chez votre fournisseur habituel.

### THE PIRC DEFENCE

Ces temps-ci, la Défense Pirc devient peut-être la défense la plus prometteuse

pour les Noirs contre 1. e4, et voici 144 pages d'instruction, très valable, par le Grand Maître International John Nunn. Le prix de £ 10.99 (110 F) n'est pas cher.

### WINNING WITH THE SCOTCH

Cette ouverture était née en 1826 dans une partie par correspondance entre Londres et Edimbourg, et l'auteur de ce livre de 144 pages, avec 126 diagrammes, en 1993, est le Maître International anglais Gary Lane. Bien sûr, le prix de £ 12.99 (130 F) est bon marché.

Maintenant, une fois encore, comme d'habitude à cette époque, j'offre à tous nos lecteurs du « C.D.E. » mes bons souhaits pour les vacances.

Notre Position du Mois se trouve à la page 5 de « Chess Traveller's Quiz Book ».

### POLOGNE 1974

#### ZACRZEWSKI



#### LOCASTO

11 + 11

Trait aux Blancs

Mat en deux coups.

(Réponse page 200.)

ABONNEZ-VOUS AU C.D.E.

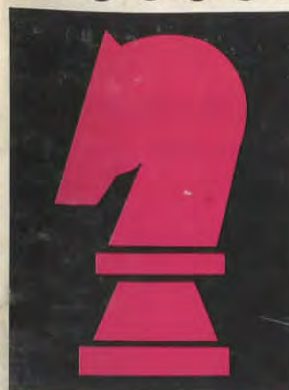

NUMERO 421

18 F

JUILLET 1993

Abonnements : France 170,00 F par an ; Etranger 185,00 F par an

# LE COURRIER DES ECHECS

REVUE MENSUELLE DU JEU D'ECHECS



Joueurs isolés ou désirant progresser plus vite, adhérez à :  
**L'ASSOCIATION DES JOUEURS D'ECHECS PAR CORRESPONDANCE**

Section Autonome de la F.F.E.  
AFFILIEE A L'INTERNATIONAL CORRESPONDENCE CHESS FEDERATION  
SIEGE SOCIAL : Chante-Alouette, 24700 EYGURANDE

**COMITE DIRECTEUR**

BERRIOT, BERT, BESSIS, BODIS, BOULET, BRIDIER, CHATENET, GIRAUDET,  
GAMANT, JAUDRAN, LACROIX, LE GARREC, SIMONET, SOULAS, VUILLEMIN

**RESPONSABLES**

**Président** : M. LE GARREC, 95, rue de l'Aber-Ildut, 29800 LANDERNEAU.  
**Vice-Président** : J. JAUDRAN, Chante-Alouette, 24700 EYGURANDE.  
**Secrétaire** : D. SIMONET, La Genébrière, 03410 DOMERAT.  
**Secrétaire adjoint** : M. BERT, 5, place Maurice-Berteaux, 78400 CHATOU.  
**Trésorier** : G. VUILLEMIN, rue du Puech, Badaroux, 48000 MENDE.  
**Trésorier adjoint** : P. BRIDIER, 110, boulevard Alexandre-de-Fraissinette, 42100 SAINT-ETIENNE.  
**Délégué I.C.C.F. et Adhésions** : J. BODIS, 103, allée d'Albret, 47600 NERAC.  
**Délégué F.F.E.** : M. LE GARREC, 95, rue de l'Aber-Ildut, 29800 LANDERNEAU.  
**Délégué à la Propagande** : J. NEGRO, journal NICE-MATIN, 214, route de Grenoble, 06290 NICE CEDEX 3. Tél. 93 79 83 83.  
**Classement** : M. LE GARREC, 95, rue de l'Aber-Ildut, 29800 LANDERNEAU.  
**Matériel, Fournitures** : J. CHATENET, 18, square d'Anjou, 87100 LIMOGES.  
**Arbitre National** : A. VIAUD, 20, rue Jules-Ferry, 95880 ENGHEN-LES-BAINS.

**DIRECTEURS DES COMPETITIONS**

**Directeur Général des tournois** : G. GAMANT, 443, rue de Guergay, 22310 PLESTIN-LES-GREVES.  
**Championnat de France** : J. JACQUART, 21, rue Guynemer, Dainville, 62000 ARRAS.  
**Tournois qualificatifs** :  
— **Division I** : B. BERRIOT, 18, rue des Andiers, 02820 SAINT-ERME.  
— **Division II** : S. LACROIX, 23, boulevard Flaude, 22100 DINAN.  
— **Division III** : Paul GAMBINI, Lycée G. de Casabianca, vallée du Fango, BP 170, 20293 BASTIA CEDEX.  
— **Division IV (Tournois à 5 joueurs à 4 ou 8 parties)** : P. SOULAS, 90, rue V.-Hugo, 91560 CROSNE.  
**Tournois à 3 joueurs (toutes divisions)** : B. JOUAULT, 140, av. Paul-Raoult, 78130 LES MUREAUX.  
**Coupe de France** : B. HEIM, 13, rue de Saverne, 67700 HAEGEN.  
**Matches défis** : J. BILLETTER, Maison des Cariatides, r. de la République, 84490 ST-SATURNIN-LES-APT.  
**Championnats inter-régionaux** : J.-L. EECKHOUT, 115, petite rue de Cassel, 59190 HAZEBROUCK.  
**Championnats régionaux** : J.-L. EECKHOUT, 115, petite rue de Cassel, 59190 HAZEBROUCK.  
**Tournois internationaux individuels** : Informations et inscriptions : A. GIRAUDET, 1, allée Carpeaux, 1104, 93800 EPINAY-SUR-SEINE.  
Résultats : G. GAMANT, 443, rue de Guergay, 22310 PLESTIN-LES-GREVES.  
**Rencontres internationales par équipes** : S.-A. BESSIS, 7 bis, rue Lacaille, 75017 PARIS.  
**Tournois EUROPE-ECHECS** : J.-S. TROCHET, 39, rue de la Plage, 62600 BERK-PLAGE.  
**Coordinateur action d'information** : J. NEGRO, « Echecs » NICE-MATIN, 214, route de Grenoble, B.P. 4, 06029 NICE CEDEX. Tél. 93 79 83 83.

**RENSEIGNEMENTS GENERAUX**

- 1° **TARIFS 1994 - Couplé cotisation et abonnement** : 195 F. Les adhérents abonnés reçoivent le C.D.E., ont accès aux tournois et figurent au classement. — **Abonnement simple au C.D.E. sans cotisation** : 180 F. Les abonnés simples reçoivent le C.D.E. mais n'ont pas accès aux tournois ni au classement. — **Cotisation A.J.E.C. sans C.D.E.** : 100 F. Le paiement de cette cotisation donne le droit d'accéder aux tournois organisés par l'A.J.E.C. et de figurer au classement A.J.E.C. — **Couplé étranger** : 235 F. — **Abonnement simple étranger** : 195 F. — **Supplément pour service du C.D.E. par avion** : 65 F. — Cotisations et abonnements sont valables du 1<sup>er</sup> janvier au 31 décembre. Ils peuvent être renouvelés à tout moment avant le 1<sup>er</sup> décembre de chaque année par chèque postal ou bancaire libellés au nom de l'A.J.E.C. sans spécification d'adresse et envoyés aux responsables suivants :  
a) **Nouveaux adhérents** : J. BODIS (adresse ci-dessus).  
b) **Renouvellements** : G. VUILLEMIN (adresse ci-dessus).  
Bien entendu, il est toujours possible de prendre ou de renouveler un abonnement et une cotisation pour deux ou trois ans au tarif de l'année en cours.
- 2° **Compétitions Nationales** : Outre le Championnat de France annuel, l'A.J.E.C. organise des Tournois permanents à 7 joueurs (12 parties) dans la Division I, des Tournois permanents à 5 joueurs (8 parties) dans les Divisions II, III, IV, des Tournois permanents à 3 joueurs (4 parties) dans toutes les Divisions, la Coupe de France éliminatoire (2 parties) et des Matches défis conclus librement. Les abonnés au « C.D.E. » s'inscrivent directement, selon leur classement; auprès des Directeurs des Compétitions, en réglant en timbres les droits d'inscription suivants :  
Championnat de France : 20 timbres « tarif rapide » ; T. à 7 : 12 timbres « tarif rapide » ; T. à 5 : 8 timbres « tarif rapide » ; T. à 5 : 4 parties (IV D) 5 timbres « Tarif rapide » ; T. à 3 : 6 timbres « tarif rapide » ; Coupe de France : 6 timbres « tarif rapide » ; Matches défis : 4 timbres « tarif rapide » par partie. — Pour recevoir la grille complète des résultats, joindre une enveloppe timbrée avec nom et adresse.
- 3° **Tournois Internationaux I.C.C.F.** : Droits d'inscription. EU-7 joueurs : 35 F ; EU-15 joueurs : 45 F ; WT-7 joueurs : 30 F ; WT-15 joueurs (Classe II, I, H, M) : 40 F ; Tournois thématiques : 35 F. Payables par C.B. ou C.C.P. : A. GIRAUDET, 30,253-85 C, La Source.
- 4° **Cartes de Jeu** : Réservées aux adhérents. S'adresser à J. CHATENET en joignant le titre de paiement, libellé au nom de l'A.J.E.C. sans spécification d'adresse. Cartes vertes permettant une correspondance ou cartes roses pour le jeu avec l'étranger : 45 F les 150, 70 F les 300. Pas d'envoi contre remboursement.
- 5° **Changements d'adresse** : M. BERT, 5, place Maurice-Berteaux, Esc. 1, 78400 CHATOU (joindre un timbre « tarif rapide »).

# LE COURRIER DES ECHECS

REVUE MENSUELLE D'ECHECS PAR CORRESPONDANCE

**Gérant** : J. JAUDRAN, Chante-Alouette, 24700 EYGURANDE.

**Rédacteur** : R. GOLDENBERG, 22, rue Gaston-Defferre, 90000 BELFORT.

**Rédacteur adjoint** : J. NEGRO, journal « Nice-Matin », 214, route de Grenoble, 06290 NICE CEDEX 3.

**Courrier des Lecteurs** : D. AUBRON, Echuffley, 61500 ESSAY.

**Changement d'adresse** (au plus tard le 20 pour le « C.D.E. » du mois suivant) : M. BERT, 5, place Maurice-Berteaux, 78400 CHATOU. (joindre un timbre tarif rapide).

**Abonnements** : J. BODIS, 103, allée d'Albret, 47600 NERAC. **TARIF 1993** : Métropole : 170 F ; Etranger : 185 F ; Supplément par avion : 60 F (conditions spéciales pour les membres de l'A.J.E.C., voir couverture page 2). Les abonnements assurent le service mensuel du « C.D.E. » (sauf au mois d'août) du 1-1 au 31-12 de chaque année. Les nouveaux abonnements reçus entre le 1-1 et le 30-9 comptent pour l'année entière et donnent droit au service du « C.D.E. » à partir du premier numéro de l'année. Ceux reçus entre le 1-10 et le 31-12 ne prendront effet qu'à partir du 1-1 de l'année suivante. Les numéros d'octobre, de novembre, de décembre seront envoyés, à tarif minoré, sur demande adressée à J. BODIS.

**Renouvellement des abonnements** : G. VUILLEMIN, rue du Puech, Badaroux, 48000 MENDE. A régler entre le 1-10 et le 30-11 de chaque année.

Note particulière : Les versements se font, soit par chèque postal au C.C.P. : A.J.E.C. 6787-21 W Paris, soit par chèque bancaire, libellé au nom de l'A.J.E.C. sans spécification d'adresse, envoyé au responsable particulier à chaque service.

**Demande de « C.D.E. » anciens** : D. SIMONET, La Genébrière, 03410 DOMERAT.

**Tarif publicité** :

1 page : 4 400 F (11 numéros) et 440 F (1 numéro) - 1/2 page : 2 300 F et 230 F - 1/4 page : 1 250 F et 125 F - 1/8 page : 650 F et 65 F.

Photo ou typon à la charge de l'annonceur.

Pour les adhérents de l'A.J.E.C. : première annonce gratuite. Annonces suivantes : 33 F l'annonce. S'adresser à J. JAUDRAN.

Règlement par chèque bancaire ou postal à l'ordre de l'A.J.E.C.

## LA VIE DE L'A.J.E.C.

### REUNION DU COMITE DIRECTEUR DE L'A.J.E.C. TENUE A LANDERNEAU LE 29 MAI 1993

La séance est ouverte à 14 h 45 par le Président Salaun. Sont présents :

• Membres du comité : MM. Berriot, Bert, Bodis, Bridier, Gamant, Jaudran, Le Garrec, Salaun, Simonet, Soulas, Vuillemin. M. Giraudet est représenté par M. Gamant.

• Responsables d'activités : MM. Le Ninèze, Bessis, Gambini, Jouault, Viaud.

Après avoir souhaité la bienvenue à tous, le Président Salaun fait le point des activités de l'A.J.E.C. depuis 2 années. L'érosion des effectifs constatée de 1980 à 1990 est stoppée. Le nombre de cotisants (1 358) est voisin de celui de 1991. Notre Association compte désormais 13 Maîtres Internationaux, et le nombre de compétitions se maintient. Un important investisse-

ment en matériel informatique a été réalisé pour faciliter la gestion de nos effectifs, et surtout effectuer le classement des joueurs selon les modalités adoptées lors de l'Assemblée Générale de Mende. Après quelques tâtonnements inévitables en période de démarrage, le système est désormais opérationnel, et les défauts signalés par quelques adhérents en voie d'être corrigés. C'est pourquoi certaines critiques formulées dans le Courrier des Lecteurs apparaissent comme très exagérées, ou mal fondées. En particulier quand elles font état « d'une certaine déliquescence de l'A.J.E.C. ». Au contraire, notre Association se porte bien, tant sur le plan des activités nationales et internationales que financier, comme l'établira le compte rendu du Trésorier.



Le Comité se dirige alors vers un amphithéâtre voisin, où 2 représentants de France Télécom exposent les possibilités du système MINICOM, et son utilisation éventuelle pour la transmission instantanée des coups. Une décision ne pouvant être prise après ce seul exposé, une étude sera lancée par le Président.

Après avoir exprimé ses remerciements à Pierre Maréchal pour toute l'aide qu'il lui a apportée au moment et après la passation du secrétariat de l'A.J.E.C., M. Simonet donne connaissance du projet de rapport moral. Il insiste sur les avantages du nouveau système de contrôle du renouvellement des abonnements et des adhésions (281 lettres de rappel ont dû être envoyées cette année contre 653 pour la période correspondante de 1992). M. Vuillemin présente ensuite le projet de rapport financier. La situation est bonne, pas de dette mais les tarifs devront être légèrement augmentés, car les frais d'impression et de distribution du C.D.E. sont toujours en progression. Le bilan complet sera publié dans notre revue.

#### Résultats des élections pour le renouvellement du tiers du Comité Directeur

162 bulletins de vote, soit plus du double habituellement recueilli, ont été centralisés par M. Blenven, qui en a effectué le dépouillement avant l'ouverture de la réunion, en présence de MM. Simonet, Soulas et Bert.

Votants : 162

Bulletins blancs ou nuls : 22

Exprimés : 140

Ont obtenu :	Le Garrec	119 voix
	Simonet	103 voix
	Berriot	84 voix
	Lacroix	81 voix
	Bessis	76 voix
	Gambini	75 voix
	Lemaire	67 voix
	Sarran	62 voix

En outre, MM. Menetrier et Simon qui n'étaient pas candidats ont obtenu chacun une voix. MM. Le Garrec, Simonet, Berriot, Lacroix, Bessis sont proclamés élus au Comité Directeur. Avant de faire procéder à l'élection du nouveau Bureau, M. Salaun, qui ne se représentait pas, prend une dernière fois la parole en qualité de Président pour féliciter M. Blenven de la bonne organisation de ce vote par correspondance, et exprimer ses remerciements à toute l'équipe dirigeante qui lui a apporté son concours durant quatre années. Au cours de ces quatre années, d'importantes modifi-

cations ont été introduites dans la marche de l'A.J.E.C. et de grandes satisfactions en ont découlé. Par contre, le Président Salaun tient à rappeler quelques événements pénibles auxquels il lui a fallu faire face, en particulier les difficultés provoquées après les réunions de Dinan et de Mende par des démissions spectaculaires du Comité et de la Direction Technique. Ces péripéties ont pu heureusement être surmontées et l'unité de l'équipe sauvegardée. L'importante participation des adhérents au scrutin d'aujourd'hui démontre la vitalité de notre Association, et constitue un encouragement pour la nouvelle équipe.

Pressenti par plusieurs participants pour se porter à la présidence, M. Vuillemin s'y refuse. A la suite d'un nouveau tour de table, M. Le Garrec accepte d'être candidat ; il est élu Président de l'A.J.E.C. par 10 voix pour et 2 bulletins blancs.

Pour la désignation du premier Vice-Président, M. Jaudran est élu à l'unanimité moins 1 bulletin blanc.

Pour la 2<sup>e</sup> Vice-Présidence, M. Berriot ayant retiré sa candidature, le Comité décide de ne pas pourvoir ce poste.

Pour les postes de Trésorier, M. Vuillemin seul candidat, et de Secrétaire, M. Simonet seul candidat, sont élus à l'unanimité moins 1 voix. Est élu également à l'unanimité moins 1 voix M. Gamant au poste de Directeur Général des Tournois.

Il est ensuite procédé aux nominations suivantes :

Trésorier Adjoint : M. Bridier ;

Secrétaire Adjoint : M. Bert ;

Délégué auprès de l'ICCF : M. Bodis, qui est également chargé de l'accueil des nouveaux adhérents.

Liaison avec la FFE : M. Le Garrec ;

Arbitre National : M. Viaud.

Venant de prendre ses fonctions, le Président Le Garrec annonce qu'il se réserve un temps de réflexion pour procéder aux désignations des membres des diverses commissions.

Responsable élu du « Courrier des Lecteurs », M. Le Ninèze, après douze années d'exercice, présente, pour des raisons de santé, et avec beaucoup de regrets, sa démission. Le Président Le Garrec lui exprime les remerciements du Comité qui coopte M. Dominique Aubron pour remplacer M. Le Ninèze durant les quatre années qui lui restaient à accomplir.

#### Tarifs 1994

Sur proposition du Trésorier, le Président soumet au Comité les tarifs qui entreront en vigueur avec l'année 1994.

• Cotisation A.J.E.C. (France) : 100 F.

• Abonnement C.D.E. France : 180 F ;  
Etranger : 195 F ; Supplément avion : 65 F.

• Couplé cotisation A.J.E.C. et C.D.E. :  
France : 195 F ; Etranger : 235 F ; Supplément avion : 65 F.

• C.D.E. un numéro : 20 F.

Les autres tarifs, cartes de jeu, droits d'inscription, publicité... demeurent inchangés.

#### Siège social

Conformément à l'article 3 des statuts, le Comité approuve le transfert du siège social au domicile du Vice-Président Jaudran. Ce transfert sera soumis à ratification par l'Assemblée Générale.

#### Activités des responsables

• Relation avec l'ICCF (M. Bodis) : Elles sont bonnes, mais il convient d'être vigilant face à des tentatives d'imposer l'anglais comme seule langue de travail. Une traduction en français des règlements a été effectuée par M. Bessis, et va être transmise à l'ICCF pour homologation. Le prochain congrès se tiendra en septembre à Gdansk. Le Président se concertera avec M. Bodis pour décider de la nécessité d'y assister.

• Tournois internationaux par équipes : M. Bessis fait le point des 12 rencontres en cours, sur 20 à 55 échiquiers. Les seules difficultés se rencontrent dans le match avec l'Ukraine en raison des retards très importants dans les transmissions postales. Les résultats obtenus dans ces rencontres sont désormais pris en compte pour le classement.

• Tournois Europe Echecs : M. Trochet souffrant n'a pu à son grand regret effectuer le déplacement à Landerneau. Ces tournois connaissent une belle activité, et, loin de constituer une concurrence pour nos propres épreuves, ils sont pour l'A.J.E.C. une source importante de recrutement.

• Coupe de France : maintien de l'activité. Si les inscriptions au premier tour ont un peu baissé, on constate une participation plus importante des forts joueurs inscrits directement au quatrième tour.

• Mémorial Bergeraser : En voie d'achèvement, mais sa formule trop longue ne sera pas reprise telle quelle pour le futur Mémorial Corinthios.

• Propagande : M. Négro a entrepris un effort auprès de divers journaux, mais les résultats ne sauraient être immédiats.

• Rubrique « Problèmes » : M. Beaubestre ayant cessé son activité, le Comité

désigne M. Bouttier pour reprendre cette rubrique dans le « C.D.E. » (à l'exception des Echecs Féériques).

#### Classement

Le Président Le Garrec qui conservera la charge du classement jusqu'à la mise au point définitive des programmes expose le travail accompli depuis 2 années en liaison avec P. Bridier et Ch. Rouah. Malgré quelques imprécisions constatées, le double système est désormais opérationnel et s'améliore chaque mois. Il apparaît que le système Bridier traduit plutôt la force en match, l'ELO la force en tournoi. Le directeur du classement soumet à la réflexion du Comité la question suivante. Le classement (Elo ou Bridier) doit-il être un but (une super-compétition) ou simplement le moyen d'attribuer aux joueurs des compétitions de leur niveau. Après discussion, le Comité décide par 9 voix pour, et 3 abstentions, de proposer à l'A. G. de poursuivre pendant 2 ans la coexistence des systèmes Elo et Bridier.

M. Bridier indique qu'il se tient en liaison étroite avec M. Ch. Rouah pour maintenir une cohérence entre les systèmes de classement des 2 associations.

#### Utilisation des parties

##### des compétitions A.J.E.C. :

Un adhérent se propose de regrouper et de stocker les parties jouées dans les diverses compétitions de l'A.J.E.C., puis de les vendre à son profit aux amateurs de documentation. Pour des motifs tenant à la propriété des parties, le Comité se déclare hostile à cette proposition qui sera néanmoins soumise à l'Assemblée Générale.

#### Différend Berriot - San Marco

Un différend sérieux est intervenu entre MM. Berriot et San Marco. Or, si M. San Marco est collaborateur du « C.D.E. », il n'est pas adhérent à notre Association et ne peut donc être l'objet de sanction. Le Comité décide que l'accès éventuel de M. San Marco à une compétition patronnée par l'A.J.E.C. ne sera accepté que s'il adhère préalablement à notre association.

L'ordre du jour étant épuisé, le Président lève la séance à 19 heures.

**ABONNEZ-VOUS AU C.D.E.**



**PROCES-VERBAL DE L'ASSEMBLEE GENERALE DE L'A.J.E.C.  
TENUE A LANDERNEAU LE 30 MAI 1993**

La séance est ouverte à 9 heures 15 en présence de dix membres élus du Comité Directeur, sept responsables de secteurs d'activités, et de MM. Salaun, Coasne et Maréchal.

Cent adhérents ont envoyé des pouvoirs à des membres présents.

Après avoir souhaité la bienvenue à tous les participants, le Président Le Garrec donne connaissance à l'Assemblée Générale du résultat des élections organisées pour le renouvellement du tiers du Comité Directeur, ainsi que de la cooptation de M. Dominique Aubron en remplacement de M. Le Ninèze à la rubrique du Courrier des Lecteurs.

La composition du nouveau Bureau et les noms des responsables sont également communiqués (cf. compte rendu de la réunion du Comité Directeur). En ce qui concerne les commissions, le Président Le Garrec, venant de prendre ses fonctions, procédera aux nominations, après avoir pris connaissance de la situation.

A la demande du Président Le Garrec, le compte rendu de gestion est présenté par l'ancien Président. Ce compte rendu reçoit l'approbation unanime de l'assemblée.

Le Secrétaire M. Simonet donne ensuite lecture du rapport moral que l'Assemblée Générale approuve à l'unanimité.

Le Trésorier M. Vuillemin présente le rapport financier, ainsi que les nouveaux tarifs arrêtés par le Comité Directeur, pour 1994. Il précise que la comptabilité des timbres se heurte à l'inertie de certains Directeurs de Tournois, ce qui est regrettable et nuit à la clarté des comptes. L'Assemblée Générale approuve à l'unanimité le rapport financier, et donne quitus au Trésorier pour sa bonne gestion. Le bilan financier complet sera publié dans le C.D.E. Les Présidents Le Garrec et Salaun font part de l'exposé effectué par les représentants de France Télécom sur les possibilités que pourraient apporter au jeu par correspondance les systèmes de transmission Minicom et Fax. Une étude sera menée sur l'impact et les avantages à attendre de ces systèmes.

Conformément aux dispositions de l'article 3 de nos statuts, l'Assemblée Générale ratifie le transfert du siège social au domicile du Vice-Président Jaudran à Chante-Alouette, 24700 Eygurande.

A la demande de l'ancien Président, les responsables de secteurs d'activités présentent leur rapport.

— M. Bodis reprend son exposé sur nos relations avec l'I.C.C.F.

— M. Bessis rappelle l'intérêt suscité par les rencontres internationales par équipes et fait le point des 12 matchs en cours.

— M. Jouault lance environ 80 tournois à trois joueurs chaque année, dont 40 % en quatrième division et 10 % en première. Ces tournois à seulement 4 parties continuent d'être appréciés, même si le vainqueur ne monte pas automatiquement en division supérieure.

— Pour M. Soulas, les tournois de IV<sup>e</sup> division sont toujours aussi nombreux, un sur cinq se dispute sur quatre parties seulement, formule qu'il convient de maintenir. Dans cette division sévit toujours le mal des abandons rapides et injustifiés de la part des nouveaux venus au jeu par correspondance.

— M. Gambini organise en moyenne 25 tournois par an en 3<sup>e</sup> division. Dans l'ensemble, les joueurs sont stables, mais en cinq années, 2 tournois se sont terminés avec un seul joueur.

— Le Président Salaun indique que le Mémorial Bergraser s'achève, et que l'expérience acquise à cette occasion sera très utile pour la mise en route du Mémorial Corinthios, en particulier en ce qui concerne la durée de l'épreuve, le nombre et la valeur des récompenses.

— La Coupe de France constitue une épreuve toujours appréciée.

— Les Tournois Internationaux. Ils représentent désormais environ 45 % de l'activité de nos joueurs.

— Propagande. Un effort financier important est consenti chaque année en faveur des actions que mène M. Négro, qui se traduit par environ 5 % des nouvelles adhésions.

**Questions diverses**

— Depuis la mise en service de moyens informatiques, chaque joueur dispose d'un double numéro d'identification. Un pour le Classement et un pour le « Courrier des Echecs ». Cette situation n'est pas satisfaisante, mais revenir à une seule numérotation nécessiterait un bouleversement des données informatiques encore plus gênant. Le secrétaire est chargé de publier dans le « C.D.E » un article explicatif.

— Proposition de stockage des parties en vue de leur publication et de leur vente.

L'assemblée Générale approuve l'opposition du Comité Directeur à cette proposition qui soulève des problèmes juridiques.

— Incident Berriot - San Marco. L'assemblée prend connaissance de cet incident et approuve la décision du Comité Directeur.

— Classement : Le Président Le Garrec expose l'état d'avancement des travaux de classement dans les 2 systèmes Elo et Bridier. Il remercie M. Bridier pour sa compé-

tence et sa disponibilité. Après discussion, l'assemblée approuve à l'unanimité la décision du Comité Directeur de prolonger de 2 ans la coexistence des 2 systèmes.

L'ordre du jour étant épuisé, le Président Le Garrec, après avoir brièvement exposé les principes qui guideront son action et demandé l'appui de tous pour l'aider dans sa tâche, lève la séance à midi.

L'Assemblée Générale applaudit le Président Salaun à son départ.

**LA PARTIE N'EST JAMAIS NULLE**

Par MF Bruno SAN MARCO

**5. ... d6 6. d3 Cf6 7. 0-0 0-0 8. Tb1.**

Le coup automatique et nécessaire dans l'Anglaise pour accroître l'action du Fou blanc sur la diagonale h1/a8. Notons que cette position s'obtient souvent par l'ordre de coups : 1. Cf3 Cf6 2. g3 g6 3. Fg2 Fg7 4. 0-0 0-0 5. c4 Cc6 6. Cc3 e5 7. d3 d6 8. Tb1.

**8. ... a5!**

Le plan romantique consisterait à attaquer à l'aile Roi par Fe6 Dd7 suivi de Fh3, le tout préparé pour h6 pour éviter Cg5. Si les Blancs délaissent l'aile Roi, suit alors Fh3, Dg4, Dh5, Cg4 et les Noirs menacent f5 et e4 avec gain. Si les Blancs jouent Te1 pour répondre à Fh3 par Fh1, alors les Noirs ont Cg4 avec pour cible f2. Le coup du texte est plus scientifique.

**9. a3.**

Krivokapic-San-Marco, Vaucresson 1993 : 9. Fg5 h6 10. Fxf6 Fxf6 11. a3 Cd4! 12. Cd2 Fg7 13. e3 Cf5 14. b4 ab 15. ab c6 16. b5 Ce7 17. Cb3 Fe6 18. Dc2 f5 19. f4 Rh7 20. Tfd1 Fg8 21. Ta1 Dc7 22. c5 d5 23. d4 exf4 24. exf4 Ff7 25. Ca4 Cg8 26. Cb6 Txa1 27. Txa1 Cf6 28. bxc6 bxc6 29. Ta4 Ce4 30. 9. a3 Cd4 10. Fg5 h6 11. Fxf6 transpouse.

Une autre idée pour les Noirs fut utilisée au récent tournoi de Villeneuve - Tolosane :

**RONDE 4**

P. VELIKOV  
(2445)

M. ADAMS  
(2630)

**1. Cf3 Cf6 2. c4 g6 3. Cc3 Fg7 4. g3 0-0 5. Fg2 d6 6. 0-0 e5 7. d3 Cc6 8. Tb1 a5 9. a3 Cd4 10. Fg5 Ce6 11. Fd2 c6 12. b4 axb4 13. axb4 Te8 14. b5 h6 15. Ce1 d5 16. bxc6 bxc6 17. cxd5 cxd5 18. Cc2 Dd7 19. Tb6 Dd8 20. Tb1 Cc7 21. Cb4 Fg4 22. h3 Fe6**

Une solide réponse contre l'Anglaise...

**PARIS 1993**

ANTONOFF

SAN MARCO

**1. c4 g6.**

Invitation à l'Est-Indienne.

**2. g3 Fg7 3. Fg2 e5 4. Cc3 Cc6!**

Le plus précis pour éviter Cf3 suivi de d4 et pour choisir le placement du Cavalier-Roi.

**5. Cf3.**

Actuellement, on joue fréquemment 5. e3 Cge7! (5. ... h5) 6. Cge2 d6 7. 0-0 0-0 8. d3 Fe6 9. Cd5 Dd7 10. Tb1 Cc8 11. b4 h5 12. e4 Cd8 13. f4 Fxd5 14. cxd5 f5 15. b5 Ce7 16. Fe3 c6 17. bxc6 bxc6 18. Da4 De8 19. dxc6 Cdx6 20. exf5 Cd4 21. Dc4+ Rh8 22. Cxd4 — 22. Fxa8! — Tc8 23. Db4 a5 24. Db6 exd4 25. Fxd4 Cxf5 26. Fxg7+ Rxg7 27. Tfe1 Da4 28. Fe4! Dd4+ 29. Dxd4 Cxd4 30. Tb6 Tfe8 31. Teb1 Tc2 32. Txd6 Txe4 33. dxe4 Cf3+ 34. Rf1 Cxh2+ (34. ... Cd2+ 35. Txd2 Txd2 36. Tb7+ Rh6 37. Tb6 ±) 35. Re1 Txa2 36. f5 Cf3+ 37. Rd1 Ce5 38. Te6 Cd3 39. Txc6+ Rf7 40. Tb7+ Rf8 41. Tf6+ Re8 42. Th6, 1-0, San Marco, Daillet, Vaucresson 1993 (20 minutes par joueur).



23. Ca4 Dd6 24. d4 exd4 25. Ff4 Dd8 26. Tc1 Cb5 27. Cc6 Dd7 28. Cb6 Db7 29. Cxa8 Cc3 30. Txc3 dxc3 31. Cc7 Dxc6 32. Cxe8 Cxe8 33. Db3 g5 34. Fc1 Cd6 35. Db4 Ff5 36. Td1 Ce4 37. Fe3 c2 38. Te1 Cc3 39. Fd2 Cb1 40. Fc1 Fc3 41. Db8+ Rh7 42. Fb2 Df6 43. e4 Fxb2 44. exf5 Cc3, 0-1.

#### 9. ... Cd4!

Avec l'idée c6 et d5, tout en recherchant des affaiblissements chez les Blancs.

#### 10. Cxd4.

Double les Pions mais ouvre la colonne e. Les Noirs ne sont pas davantage gênés par les autres suites :

\* 10. Cd2 c6 11. e3 Cf5! 12. Db3 Ce7 13. Ca4 Fe6! 14. Dxb7 Tb8 15. Da6 Ta8 = B. S. M.

11. b4 axb4 12. axb4 d5! 13. Fb2 Te8 14. e3 Cf5 15. cxd5 cxd5 16. Cb3 h5, Smejkal-Smyslov, URSS 1976 ou 13. b5 Fe6 14. e3 Cf5 15. De2 De7 16. Fb2 Tf8 17. bxc6 bxc6 18. Tf1 Ce8, Martinovic-Vukic, Yougoslavie 1977.

\* 10. Fg5 h6 11. Fxf6 Fxf6 12. b4 axb4 13. axb4 Fg4! 14. e3 Ta3! 15. Cd5 Cxf3+ 16. Fxf3 Fh3 17. Dc1! Txd3 18. Fe4 Ff5 19. Fxf5 gxf5 20. b5 e4, Youdassin-Hodgson, Hastings 1984-1985.

\* 10. b4 axb4 11. axb4 c6 12. b5 Fg4 13. Fg5 Fxf3 14. Fxf3 h6 15. Fxf6 Cxf3+ 16. exf3 Fxf6 17. bxc6 bxc6 18. Tb7 Ta3 19. Dc2 Da8 20. Tfb1 Ta7 =.

10. ... exd4 11. Cb5 Cg4! 12. h3 c6 13. hxg4 cxb5.

Plus précis était 13. ... Fxg4! 14. Cxd4 Fxd4 15. Dd2 Dd7 16. b4 axb4 17. Txb4 Tfe8, Christiansen-Smyslov, 1976.

#### 14. e3!.

14. cxb5 Db6=.

#### 14. ... bxc4 15. dxc4 Fe6! 16. b3.

16. Fxb7 Fxc4 17. Fxa8 Dxa8! 18. Te1 Fd5!.

#### 16. ... Dc8!.

16. ... d5 17. exd4 dxc4 18. d5 ±.

#### 17. Ff3 a4! 18. exd4 axb3 19. d5 Fd7 20. Dxb3.

20. Txb3 Fa4, la pointe de 16. ... Dc8!.

#### 20. ... Fxg4 21. Fxg4 Dxg4 22. Ff4 Tfd8 23. Dxb7 Fd4! 24. De7?.

Position d'analyse : les Blancs avaient mieux !

24. Fxd6! Txa3! 25. Fxa3 Dxc3+ = mais 25. Tb3 semble fort.

#### 24. ... Td7 25. De4 Fc5 26. Dd3 g5 27. Fc1 Te7! 28. Rg2 Te2 29. Fb2.

29. Tb2! =.

#### 29. ... Tae8 30. Ff6?! h5! 31. Df3 Dxf3+ 32. Rxf3 g4+ 33. Rg2 T8e4! 34. Ta1?.

La finale était perdue mais les Blancs vont se suicider.

#### 34. ... Txc4 35. a4 T4c2 36. a5 Txf2+ 37. Txf2 Txf2+ 38. Rh1 Txf6, 0-1.



Couverture quadrichromie, 44 pages en 2 couleurs sur papier glacé  
**Un moyen efficace pour progresser.**  
**Une mine d'informations.**  
**Un ton vif, humoristique et satirique**  
*Des jeux, des dossiers, des posters, une rubrique informatique...*

**LIRE LE GAMBISCO, C'EST L'ADOPTER**

250 F l'abonnement d'un an (12 numéros, soit 25 F le numéro !) à

**GAMBISCO**

le magazine échiquéen qu'on lit et qu'on regarde qu'on relie et qu'on garde

**GAMBISCO**

39, rue Ferdinand-Cappelle  
 59660 MERVILLE  
 Tél. : 28 49 66 03

écrites par des « plumes » de qualité :

Roland LECOMTE,  
 Roland WEILL,  
 Jean-Bruno DESMOITIER,  
 Jean-Claude TEMPLEUR,  
 Christian STEVENS,  
 John HAWKES,  
 Alain PALLIER,  
 Alexandre MOROZEVITCH,  
 Gérard LEGAT,  
 Eric BIRMINGHAM,  
 Laurent VERAT,  
 les MI Jean-René KOCH,  
 Jean-Marc DEGRAEVE,  
 Manuel APICELLA,  
 Matthew SADLER,  
 Mircea PAVLOV,  
 les GMI Stuart CONQUEST,  
 Victor BOLOGAN  
 et les autres

## LE JEU INTERNATIONAL

### ALLEMAGNE-FRANCE DEFENSE POLONAISE

GBUREK

BAUDOIN

#### 1. e4 a6 2. d4 b5.

C'est une sorte de mariage entre l'attaque Orang-Outang (1. b4) baptisée ainsi par Tartakover en 1924 à New York et la défense 1. e4 b6 pratiquée par le Maître Owen le siècle passé.

#### 3. Cf3.

Les autres coups possibles sont nombreux :

a) 3. g3 Fb7 4. Fg2 f5 5. d5 fxe4 6. Cc3 e6 7. Ch3 (7. dxe4 d5!) Cf6 8. Fg5 Fe7 avec avantage noir.

b) 3. Ff4 Fb7 4. Cd2 e6 5. Fd3 c5 6. c3 Cf6 7. Cgf3 cxd4 8. cxd4 Fe7 9. 0-0 0-0 10. h3 Cc6 11. Tc1 Tc8 12. De2 Ca5 13. Ce5 d5, avantage noir.

c) 3. f4 Fb7 4. Fd3 e6 5. Cf3 c5 6. c3 Cf6 (partie Moraza-Pergeritz, Lucerne 1982). Mais sur 4. Fd3, les Noirs peuvent poursuivre par Cf6 5. De2 c5 6. dxc5 e6 7. b4? a5 8. c3 axb4 9. cxb4 Cc6 10. Db2 d6 avec gain noir.

d) 3. a4 Fb7 (3. ... b4? 4. c4 ♣) 4. f3 b4 5. Fe3 (5. c4 e5 6. dxe5 Fc5, égalité) e6 6. c4!.

e) 3. a4 Fb7 4. axb5 Fxe4 (et non... axb5 5. Txa8 Fxa8 6. Cd2 e6 7. Fxb5 f5, partie Chandler-Basman, Londres 1979) 5. d5 (5. bxa6 Fb7!) e6 6. Cc3 Fb4 7. Fd2 avec un léger plus pour les Blancs.

f) 3. c4 Fb7 4. f3 e5 5. cxd5 f5 6. exf5 Dh4 7. g3 Fb4 8. Rf2 Dxd4 9. Dxd4 exd4 10. Ff4 Cf6 11. Fd3 0-0, égalité.

g) 3. Fd3 e6 4. Cf3 Fb7 5. a4 c5 6. dxc5 Fxc5 7. De2 b4 8. Cbd2 Cf6 9. e5 Cd5, égalité.

h) 3. Fd3 e6 4. Fe3 Fb7 5. Cd2 Cf6 6. f3 d5 7. e5 Cfd7 8. f4 c5 9. c3 cxd4 10. cxd4 Cc6 11. Cdf3 Fb4, égalité.

#### 3. ... Fb7 4. Fd3 Cf6 5. De2.

Ici, les Noirs ont eu très peur de la suite 5. e5 Cd5 6. Cg5! avec un gain facile pour les Blancs.

Envisageable également : 5. Cbd2 e6 avec les suites.

a) 6. f3 d5 7. e5 Cfd7 8. f4 c5, égalité.

b) 6. e5 Cd5 7. 0-0 Fe7 8. a4 b4 9. Ce4 a5? (9. ... d6!) 10. c4 bxc3 11. bxc3 Fa6 12. Fxa6 Cxa6 13. c4 Cb6 14. d5!, partie Oll-Bogaerts, Groningen 1984.

c) 6. 0-0 c5 7. c3 Cc6 8. Te1 cxd4 9. cxd4 Fe7, égalité.

#### 5. ... e6 6. 0-0.

La partie Karpov-Miles, Skara 1980, s'était poursuivie par 6. a4 c5! 7. dxc5 Fxc5 8. Cbd2 (8. e5! Fg4 9. 0-0 b4 10. h3!) b4 9. e5 Cd5! avec le gain noir.

Possible : 6. c3 c5 7. 0-0 Cc6 8. a4 cxd4 9. axb5 axb5 10. Txa8 Dxa8 11. Fxb5 Fa7!!.

#### 6. ... Fe7.

Par ce coup, les Noirs voient leur partie déjà fort compromise. Il fallait jouer 6. ... c5 7. c3 ou 7. dxc5 revenait à une partie moins vulnérable pour les Noirs.

#### 7. c3 0-0.

Ici encore, 7. ... c5 était préférable.

#### 8. e5 Ce8 9. a4 b4 10. cxb4 Fxb4.

C'est déjà la fin pour les Noirs avec l'habituel sacrifice en h7.

#### 11. Fxh7+ Rxh7 12. Cg5+ Rg6 13. Dd3+ f5 14. Dh3.

Avec la menace directe Dh7+ mat !.

#### 14. ... Cf6.

L'essai f4 qui ouvre une diagonale à la Dame noire et ferme la diagonale au Fou c1 est à envisager très sérieusement.

#### 15. exf6 Tg8 16. fxg7 Tgx7 17. Dg3.

Avec les menaces multiples par échec à la découverte.

#### 17. ... Rh5 18. h4 Fd6 19. Ff4 De7 20. Cc3.

Les Blancs ont besoin de renfort pour en finir, mais les Noirs ne peuvent s'y opposer.

#### 20. ... Fxf4 21. Dxf4 Dd6.

Propose une simplification de la position.

#### 22. De3.

Refuse la simplification.

#### 22. ... f4.

Il est à noter que le Cavalier et une Tour de chaque camp ne sont pas utilisés.

#### 23. De2+ f3.

Rien d'autre à faire.

#### 24. Cxf3 Df4 25. d5.

Les Blancs empêchent les Noirs de sortir le Cb8 et la Ta8.

#### 25. ... exd5 26. Tfd1.

Attaque le Pion d5.

#### 26. ... c6 27. Td4.

Les Noirs abandonnent car la suite est perdue.

BAUDOIN.



B18/9

seulement.

**FRANCE-ALLEMAGNE  
DEFENSE CARO-KANN**

BAUDOIN GBUREK

**1. e4.**

Le jeu ouvert est le plus recommandable pour le débutant. Il permet un engagement rapide et donne le sens de la mobilisation efficace dans l'ouverture.

**1. ... c6.**

Les Noirs cherchent à imposer leur présence au centre sans enfermer leur Fou de la Dame.

**2. d4 d5 3. Cc3 dxe4.**

Meilleur que 3. ... e6 4. Cf3! ou 3. ... Cf6 4. e5 Cf7 5. e6 et les Noirs sont impuissants car 5. ... fxe6 ouvre un boulevard aux Blancs avec 6. Cf3.

**4. Cxe4 Ff5.**

La variante classique de Capablanca.

**5. Cg3.**

Si 5. Fd3 Dxd4 6. Cf3 Dd8 7. De2 Cf6 8. Fd2 Fxe4 9. Fxe4 Cxe4 10. Dxe4 e6 11. 0-0-0, égalité.

Ou 5. Fd3 Dd5 6. Fd3 Fe4 7. Fxe4 Dd4 8. Ce2, égalité.

Ou encore 5. Cc5 Dc7 6. Fd3 Fxd3 7. Cxd3 e6 8. Ff4 Da5 9. c3 Cd7 10. Cf3, égalité.

**5. ... Fg6 6. Fc4.**

Ici, la théorie indique plusieurs variantes :  
a) 6. Cf3 Cd7 7. Fd3 e6 8. 0-0 Cgf6 9. c4 Fe7 10. b3 0-0 11. Fb2 Db6 12. Fg6 hxg6, égalité.

b) 6. h4 h6 7. Cf3 Cd7 8. h5 Fh7 9. Fc4 e6 10. De2 Cgf6 11. Ce5 avec un combat tranchant.

c) 6. f4 e6 7. Cf3 Fd6 8. Fd3 Ce7 avec des hauts et des bas aussi bien pour les Blancs que pour les Noirs.

d) 6. Ch3 Cf6 7. Cf4 e5 8. Cg6 hxg6 9. dxe5 Da5 10. Fd2 De5, égalité.

**6. ... e6 7. C1e2.**

Ce coup se joue normalement pour être suivi de Cf4.

**7. ... Cf6.**

7. ... Fd6 a également été tenté suivi de 8. 0-0 Cd7 9. f4 Ce7 ou de 8. Cf4 Dh4! 9. Cgh5 Fxh5 10. Dxx5. Cela mène à l'égalité.

**8. Cf4 Fd6.**

L'essai 8. ... Cd5 9. Cxg6 hxg6 10. Ce4 Dh4 11. De2 Fe7 12. Fd2 Cd7 13. 0-0-0 Cgf6 14. Cg5 avec avantage blanc n'a pas été retenu par Gburek.

**9. Fb3.**

Les Blancs avaient envisagé le coup 9. 0-0 avec la suite 9. ... Dc7 10. Df3 0-0 11. Fb3 Cbd7 12. h4 (partie Simagin-Flor, Moscou 1967) mais ils l'abandonnèrent en voyant le coup 9. ... Cd5 10. Cgh5 0-0 11. Fb3 Cd7 12. Cxg6 hxg6 13. Cg3 Dh4 (partie Tal-Botvinnick, Moscou 1961), égalité.

L'essai 9. Cg6 ne mène pas plus loin. hxg6 10. Fg5 Cbd7 11. 0-0 Da5 (partie Tal-Botvinnick, Moscou 1960), égalité.

**9. ... Dc7 10. Df3 Cbd7 11. 0-0.**

11. Fe3 a été envisagé par les Blancs avec la variante 11. ... 0-0-0 12. 0-0-0 c5 13. Cxg6 hxg6 14. dxc5 Cxc5 et l'égalité.

Les Blancs n'avaient pas vu le coup simple 11. h4! avec 11. ... 0-0-0 12. h5 Ff5 13. Cxf5 (partie Keres-Petrosian, Los Angeles 1963).

Mais surtout les Blancs n'avaient pas analysé la suite perdante 11. h4 e5 12. dxe5 Cxe5 13. De2 0-0-0 14. h5 Ceg4 avec gain noir.

Malgré cela, les Blancs ne furent pas sauvés car, par la suite, ils commirent une erreur au 20<sup>e</sup> coup :

**11. ... e5!! 12. Cxg6 hxg6 13. Te1.**

Une partie par correspondance entre Dubinin et Simagin en 1969 se poursuivit ainsi :

13. c3 c5?! 14. Fg5 0-0 15. dxc5 Fxc5 16. Tad1 avec avantage.

**13. ... 0-0-0 14. Fxf7 exd4 15. Fxg6 Ce5 16. Ff5+ Rb8.**

La Dame blanche est attaquée certes, mais la position est encore défendable.

**17. Db3 Tdf8 18. Ff4 Cd5 19. Fxe5 Fxe5.**

A ce niveau, les Blancs, en replaçant les pièces sur l'échiquier, mirent le Pion noir en c5 au lieu de c6. Ils jouèrent naturellement :

**20. Dxd5 cxd5.**

Et les Blancs abandonnèrent.

BAUDOIN.

**LE HAVRE 1992**

par MF Bruno SAN MARCO  
(le vainqueur de cet open)

avec de nombreuses parties commentées et des articles théoriques sur les débuts joués au Havre !  
Prix : 50 F.

Bruno SAN MARCO,  
98, rue Raymond Losserand,  
75014 PARIS

A03/14

**TOURNOI WT/M/492  
DEBUT BIRD**

BAUER GRIESMANN  
(Ex-RDA)

**1. f4 d5 2. Cf3 Cf6 3. e3 g6 4. Fe2 Fg7 5. 0-0 0-0 6. d3 c5 7. De1 Cc6 8. Dh4.**

Une formation d'initiative destinée à impressionner l'adversaire...

**8. ... Dc7 9. Cbd2 Fd7 10. e4 dxe4 11. dxe4 Cb4 12. Ce1.**

Si 12. c3 Cc2 13. Tb1 Ce3 14. Tf2?? (Te1=) Cxe4! 15. Cxe4 Cf5 16. Dg4 Cd6!

**12. ... Cc6 13. c3 Tad8 14. g4.**

L'attaque blanche devient dangereuse si une Tour parvient à h3.

**14. ... Dc8! 15. g5.**

Une autre suite : 15. f5 Ce5 16. g5 gxf5! 17. gxf6 Fxf6, une Tour noire se mettant à g8.

**15. ... Ce8 16. Cc4 f6 17. Cf3 fxc5 18. Cxg5 h6 19. Cf3 Fh3 20. Tf2 Dg4+ 21. Rh1? Cf6, 0-1.**

Les Noirs gagnent un Pion ou la qualité.

**TOURNOI WT/II/GT/20**

**DEFENSE FRANÇAISE C 11**

WINKLER DUBLEUMORTIER  
(Allemagne)

**1. e4 e6 2. d4 d5 3. Cc3 Cf6 4. e5 Cfd7 5. f4 c5 6. Cf3 Cc6 7. Fe3 a6 8. dc5 Fxc5 9. Fxc5 Cxc5 10. Dd2 0-0?!**

10. ... d4!, « le jeu noir est excellent » selon Slotnik qui indique une partie Velimirovic-Rajcevic, Yougoslavie 1981.

**11. 0-0-0 b5 12. a3? Db6 13. Cd4 Fd7 14. g4 b4! 15. ab4 Cxb4 16. Dg2 Tfb8?!**

16. ... Tab8! est meilleur.

**17. Rd2.**

Les Blancs sentent le danger.

**17. ... Ca4 18. Cb3 Cxc2!! 19. Fd3 Ce3 20. Dh3 Cxd1 21. Dxxh7+ Rf8 22. Txd1 Dxb3 23. Dh8+ Re7 24. Dh4+ f6 25. ef6+ gf6 26. Re1 Cxc3 27. Abandonnent.**

**TOURNOI WT/II/GT/20  
SYSTEME COLLE D 05**

DUBLEUMORTIER HASLER  
(Suisse)

**1. d4 d5 2. Cf3 Cf6 3. e3 e6 4. Fd3 c5 5. c3 Cbd7 6. Cbd2 Fe7 7. 0-0 0-0 8. De2 b6 9. e4 de4 10. Cxe4 Fb7 11. Td1 Dc7 12. Fg5 Te8 13. dc5 Cxc5?!**

13. ... Fxe4 14. Fxe4 Cxe4 15. Dxe4 Cxc5 16. Dc4 Fxg5 17. Cxg5 De7 18. Cf3 +=, Kashdan-Steiner, Pasadena 1932. Selon Smith et Hall, « Winning with the Colle system » p. 90 la majorité de Pions à l'aile Dame des Blancs leur donne une finale très supérieure.

**14. Cxc5 Dxc5 15. Ce5 Cd7? 16. Fxh7+! Rxh7 17. Dh5+ Rg8 18. Dxf7+ Rh8 19. Cg6+ Rh7 20. Fxe7 Dc6 21. f3 e5.**

Le seul coup sinon Td4.

**22. Df5 Dxxg6 23. Dxxg6 Rxxg6 24. Txd7 Fc8 25. Td6+ Rf7 26. Fg5 Ff5 27. Tae1 e4 28. f4! Rg8 29. h3 Rh7 30. g4 Fg6 31. f5 Ff7 32. a3 Rg8 33. Td4 Abandonnent.**

**UN BON CONSEIL : FAITES DES PROGRES !**

Bruno SAN MARCO, Maître FIDE vous propose ses cours par correspondance...

Deux formules :

- MATERIEL 2000
- CONSEIL ECHECS

Pour tous les niveaux et tous les prix !

Documentation sur simple demande.

**BRUNO SAN MARCO, 98, RUE RAYMOND-LOSSERAND  
75014 PARIS (Tél. 45 43 56 13)**



## LA QUATRIEME DIVISION

### TOURNOI 4062

#### DEFENSE CARO-KANN

##### VARIANTE NIMZOVITCH B 11

O. DUPUIS

M. SAEZ

1. e4 c6 2. d4 d5 3. Cc3 dxe4 4. Cxe4 Cf6 5. Cxf6+ gxf6 6. c3 e5 7. Fe3.

7. Fc4 exd4 8. Db3 De7+ 9. Ce2 b5 10. Fd3 Fe6 11. Dc2, Nimzovitch.

7. ... Tg8 8. Dc2 Tg6 9. Cf3 Dd5 10. dxe5 fxe5 11. Db3 f6 12. Fc4 Dd7 13. Td1 Dc7 14. Fe2 Tgx2? 15. Cg5!

Menace 16. Fh5+ et 17. Df7 mat!

15. ... Tgx5 16. Fxg5 Dg7.

Semble parer la menace précitée mais...

17. Fh5+ Re7 18. Fh6!!.

Les Noirs abandonnent.

### TOURNOI 4056

#### DEFENSE SICILIENNE

PERZ

WEISS

1. e4 c5 2. Cf3 Cc6 3. d4 cxd4 4. Cxd4 Cf6 5. Cc3 g6?.

Une faute d'ouverture connue depuis les parties Post-Swidorski, Ostende 1906, et Leonhardt-Tartakover, Carsbad 1907 qu'on trouvera commentées par BSM dans le « Courrier des Echecs » 382 de janvier 90.

6. Cxc6 bxc6 7. e5 Ch5 8. Fe2.

8. Df3 Cg7 9. Fc4 ± (B. S. M.).

8. ... Fg7?.

8. ... Cg7 sauvait la bête de l'abattoir...

9. g4 0-0 10. gxh5 gxh5 11. Tg1 Rh8 12. Ff4 Tb8 13. Fd3 e6?? 14. Dxb5, 1-0.

#### DEFENSE CARO-KANN B 13

PERZ

SCHOUMERT

1. e4 c6 2. d4 d5 3. exd5 cxd5 4. c4 Cf6 5. Cc3 Cc6 6. Fg5 Da5 7. Fxf6 exf6 8. a3 dxc4 9. Fxc4 Fe6 10. d5 0-0-0 11. b4 Cxb4 12. axb4 Dxb4 13. Tc1 Dxc4 14. Ca2 b5 15. Txc4+ bxc4 16. Dd4 Fxd5 17. Ce2 Td7 18. 0-0 Fe7 19. Dg4 g6 20. Cc3 Fe6 21. De4 Thd8? 22. Da8+ Rc7 23. Dxa7+ Rc6 24. Da6+ Rc7 25. Tb1, 1-0.

### TOURNOI 4060

ROUILLE

GAGGIOLI

Les Blancs ont l'avantage et concluent joliment :



1. Cxa7 Txa7 2. Db6+, c'est mat en 2 coups.

#### SICILIENNE NAJDORF

BOUCHEZ

GOFFARD

1. e4 c5 2. Cf3 d6 3. d4 cd4 4. Cxd4 Cf6 5. Cc3 a6 6. Fg5 e6 7. f4 b5 8. e5 de5 9. fe5 Dc7 10. De2 Cfd7 11. 0-0-0 b4 12. Ca4 Fb7 13. Dg4 Da5 14. Cxe6 Fc6 15. Cd8!.

Les Noirs abandonnent.

Par exemple : 1. ... Dxa4 2. Cxf7 Rxf7? 3. Fc4+ +- ; 2. ... Tg8? 3. De6 mat ; 2. ... Dxa2 3. Fc4! +-.

1. ... Cxe5 2. Fc4 Cxg4 3. Fxf7 mat ; 2. ... Fe7 3. Fxf7+ Cxf7 (3. ... Rf8? 4. Fxe7+ Rxe7 5. De6+ +-) 4. Fxe7 Cxd8 5. Fxd8 +- ; les Noirs avaient-ils une meilleure défense ?

#### GAMBIT ROI C 36

AZZOUG

BOUCHEZ

1. e4 e5 2. f4 ef4 3. Cf3 d5 4. ed5 Cf6 5. c5 c6 6. d4 Fb4 7. Cc3 cd5 8. Fxf4 0-0 9. Fd3 dc4 10. Fxc4 Cd5 11. Fd2 Cb6 12. Fb3 Tf8+ 13. Rf1!?

L'Encyclopédie propose 13. Ce5 Fe6 ±.

13. ... Fe6 14. Fg5 Fe7 15. Fxe7 Dxe7 16. Fc2 Fc4+ 17. Fd3 De3 18. Fxc4 Cxc4 19. Dc2 Dxf3+!! 20. gxf3 Ce3+ 21. Rf2 Cxc2 22. Tad1 Cc6 23. d5 Ce5 24. a3 Cec4 25. Tb1 Te3.

Les Blancs abandonnent.

A34/16  
(2...e6)

### TOURNOI 4056 PARTIE ANGLAISE

WEISS

CHASTANET

1. c4 c5 2. Cc3 e6 3. d4 cxd4 4. Dxd4 Cc6 5. Dd3 Cf6 6. Cf3 Fb4 7. Fd2 0-0 8. 0-0-0 Fc5 9. e3 Cb4 10. De2 d5 11. cxd exd 12. Ce5 Dd6 13. f4 Ff5 14. Db5 Tac8 15. e4 Cxe4 16. a3 Ca2+! 17. Cxa2 Fe3+ 18. Cc3 Cxc3!!, 0-1.

B13/10

### TOURNOI 4056 DEFENSE CARO-KANN

PERZ

CHASTANET

1. e4 c6 2. d4 d5 3. exd cxd 4. c4 Cf6 5. Cc3 Cc6 6. Fg5 Db6 7. Fxf6 exf 8. cxd5 Cxd4 9. a3 Dxb2, 0-1.

## NOS PARTIES

### 4° CHAMPIONNAT DE PICARDIE

1990-1991

#### DÉBUT BIRD

F. LAVOISIER  
(623)

P. LEMAIRE  
(499)

1. f4 e5 2. fxe5 d6 3. exd6 Fxd6 4. Cf3 g5.

Je préfère personnellement la variante 4. ... Cc6 5. d3 Fg4 6. c3 De7 7. e4 0-0-0 8. De2 Cf6 9. Fg5 The8 10. Cbd2 0-0.

5. d4 g4 6. Cg5 f5 7. e4 h6 8. e5 Fe7 9. Ch3 gxh3 10. Dh5+ Rf8 11. Fc4 Th7 12. d5 hxg2 13. Tg1 Fg5 14. Tgx2.

On peut essayer 14. Fxg5 Dxd5 15. Dxd5 hxg5 16. Tgx2 +-.

14. ... Fxc1 15. Dg6.

Il faut considérer 15. d6 Fg5 16. Fxg1 Rxx1 17. h4 cxd6 18. hxg5 Da5+ 19. Cc3 Dxe5+ 20. Te2 +-.

15. ... Dh4+ 16. Tg3 Fg5 17. Dxb7 Dxc4.

17. ... Dxb7 semble bon 18. Tc3 Dxe5+ 19. Fe2 Fh4+ 20. Rd1 Dxd5+ 21. Rc1 (21. Cbd2) Dh6+.

18. Cc3.

On peut aussi jouer 18. e6 De4+ (18. ... Fxe6 19. dxe6 Dxe6+ 20. Rf1 -+) 19. Rf1 Dh1+ 20. Rf2 Dxb2+ 21. Rf1 Dh5 22. Dxc7 Cc6.

18. ... f4 19. Td3 Fh4+.



Je préfère 19. ... Cd7 20. e6 Ce5 21. Th3 (21. Df7+ Ff6 22. Th3 Rg7 23. 0-0-0) Ff6 22. 0-0-0.

20. Rd2 Dc5 21. Tf1 Fg5 22. h4 De7 23. De4 Fh3.

Indiscutablement faux. Il faut essayer 23. ... Cbd7 24. hxg5 hxg5 25. Df5+ Rg7 26. Th3 et le jeu n'est pas clair.

24. Txb3 Cd7 25. hxg5 hxg5 26. Th7 Dd8 27. Dg6. Abandonnent.

H. GUINERET.

### 4° CHAMPIONNAT DE PICARDIE

1990-1991

#### DEFENSE SICILIENNE

D. HALATRE  
(517)

R. MÖSTRAG  
(527)

1. e4 c5 2. Cf3 Cc6 3. d4 cxd4 4. Cxd4 Cf6 5. Cc3 e5 6. Cdb5 d6 7. Fg5 a6 8. Ca3 b5.

Possible 8. ... Fe6 9. Cc4 Tc8 10. Cd5 Fxd5 11. Fxf6 gxf6 12. Dxd5 b5 13. Ce3

UNE BONNE IDEE  
DE CADEAU !

UN  
ABONNEMENT  
AU « C.D.E. »



Ce7 14. Db7 Da5 15. c3 Tc7 16. b4 Txb7 17. bxa5 = Murey-Jamieson, Olympiades, Lucerne 1982.

**9. Fxf6.**

L'autre variante plus tranquille est 9. Cd5 Fe7 10. Fxf6 Fxf6 11. c3 0-0 12. Cc2 Tb8 13. Fe2 Fg5 14. 0-0 a5 15. Dd3 Ce7! 16. Cce3 Fxe3 17. Cxe3 =, Beliavsky-Svesnikov, Championnat d'URSS 1980.

**9. ... gxf6 10. Cd5 f5 11. Fd3 Fe6 12. Dh5 Fg7.**

12. ... Tg8 13. c3! Tg2 14. Df3 Tg4 15. h3! Tg8 16. exf5 Fxd5 17. Dxd5 Ce7 18. De4 Fh6 19. Td1 Tc8! 20. Dh4! Fg5 21. Dh7 +=, Stoica-Nicolarde, Championnat de Roumanie, 1983.

**13. 0-0.**

La continuation 13. c3 0-0 14. exf5 Fd5 15. f6 e4 16. fxe7 Te8 17. Fe2 Te5 18. Dh6 Tg5 19. 0-0 Ce5 amène l'égalité, Kalinichev-Karasev, URSS 1975.

**13. ... f4 14. c4 bxc4 15. Fxc4 0-0 16. Tac1 Tb8.**

16. ... Rh8!?

16. ... Cd4 17. Cc2 Cxc2 18. Txc2 Rh8 19. Tfc1 Ta7 20. b4 Tg8 21. a4 Ff8 22. h3 ±, Vogt-Medina, Halle 1978.

**17. b3 Dd7 18. Tfd1 Rh8.**

18. ... Cd4 19. Cc2 Cxc2 20. Txc2 Rh8 21. h3 f5 22. Cc3 22. exf5? Fxf5 23. Tcd2 Da7! ± Fxc4 23. bxc4 Tbc8 (Zapata-Li Zunian, Mexico 1980) 24. Cd5! ± =.

**19. Dh4 f5.**

19. ... Fxd5 20. Txd5 f5 21. Tcd1 Tf6 22. exf5 Cd4 23. Dh3! Th6 24. Dd3 +=, Hakki-Filipovic, Bela Crkva 1983.

**20. Cxf4! exf4 21. Fxe6 Dxe6 22. Txc6 Dxe4.**

Un coup nouveau par rapport à la partie Stanciu-Brkovic, Pernik, 1983 : 22. ... fxe4 23. Txd6 De8! 24. Cc4 e3 avec des compensations.

**23. Tcx6 Dbe8 24. h3.**

Tout de suite 24. f3 était sans doute le meilleur coup.

**24. ... Tg8!!.**

Un coup bien anodin mais terrible dans l'attaque du roque adverse.

**25. f3 De2 26. Df2.**

Si 26. T6d2 Dxf3! 27. gxf3 Ff6+ avec des compensations voire avantage.

**26. ... Ff8! 27. Dxe2?**

27. Cc4 Fxd6 28. Txd6 Txd6! 29. Dxd6 Tg8 30. Dxd6 Rxd6 ± était malgré tout meilleur pour les Blancs, mais à longue échéance, sans doute fatal.

**27. ... Txe2+ 28. Txa6?**

Perd immédiatement. 28. Cc4 ou 28. g4.

**28. ... Tg8g2+ 29. Rh1 Th2+ 30. Rg1 Fc5+ 31. Rf1 Tef2+ 32. Rg1 Tfg2+ 33. Rf1 Tg1 mat.**

Une très belle partie qui mériterait un prix de beauté... Ce jugement est bien sûr à l'appréciation de l'auteur.

F. FOURNIER.

C36/13

**COUPE DE FRANCE 90/4T/3 1991**

**GAMBIT-ROI**

LITIQUE

POUPINEL

1. e4 e5 2. f4 ef4 3. Cf3 d5 4. ed5 Cf6 5. Fb5+ c6 6. dc6 Cc6 7. d4 Fd6 8. 0-0 0-0 9. Cbd2 Ce7 10. Cc4 Fc7 11. Cce5 Ced5 12. c4 Ce3 13. Fe3 fe3 14. De1 Cg4 15. Cg4 Fg4 16. De3 a6 17. Fa4 b5 18. Fb3 bc4 19. Fc4 Fb6 20. Tad1 Dc7 21. b3 Tad8 22. De4 Ff3 23. Tf3 Dd6 24. Rh1 Td7 25. Fa6 Te7 26. Dd3 Tfe8 27. Fc4 Te1+ 28. Tf1 Tf1+ 29. Tf1 Te7 30. Df3 Dd7 31. a4 g6 32. d5 Fc7 33. Df6 Fd6 34. a5 Dc7 35. a6 Dc5 36. Df2 Dc7 37. Ta1 Fc5 38. Df6 Da7 39. d6 Td7 40. Tf1 Fd4 41. Df7+ Tf7 42. Tf7 Da6 43. Tf1+, 1-0.



B16/19 (40)

**COUPE DE FRANCE 91/2T/22**

**DEFENSE CARO-KANN**

FLECHER

BALLESTER

1. e4 c6 2. d4 d5 3. Cc3 dxe4 4. Cxe4 Cf6 5. Cxf6 gxf6 6. Cf3 Ff5 7. Fd3 Cd7 8. 0-0 Fxd3 9. Dxd3 Dc7 10. Fd2 0-0-0 11. Tfe1 e5 12. c4 exd4 13. Cxd4 Fd6 14. Dh3 Rb8 15. Dh4 Ce5 16. Fc3 Thg8 17. c5 Fxc5 18. Dxf6 Cg4 19. Dh4 Fxd4 20. Fxd4 Txd4 21. Dxd4 Tdd8 22. Tad1 Tdf8 23. Dh4 Th8 24. Dxd4 Dxd4+ 25. Rf1 Dh1+ 26. Re2 Te8+ 27. Rd2 Txe1 28. Txe1 Td8+ 29. Re2 Te8+ 30. Rf3 Dxe1 31. Df4+ De5 32. Dxf7, 0-1.

**TOURNOI 1552/4**

**CARO-KANN**

M. MAESTRACCI

L. CORBIN

**1. e4 c6 2. d4 d5 3. exd5 cxd5.**

Ouverture Caro-Kann. L'échange 3. exd5 cxd5 suivi de l'avance c4 caractérise la variante Panov : les Blancs amorcent une pression sur d5, l'idée de l'attaque Panov apparaît dans l'avance c4 suivie d'une attaque sur l'aile Dame 4. c4 Cf6 5. Cc3 e6 6. Cf3 Fe7 7. c5 0-0 8. Fd3 b6...

**4. c4 Cf6 5. c5.**

On joue rarement c5?! qui semble prématuré : 5. ... e5 6. Cc3 exd4 7. Dxd4 Cc6 8. Fb5 Fe7 9. Cf3 0-0 10. Fxc6 bxc6 11. Ce5! (11. 0-0? Cd7!) Fb7 12. 0-0 Cd7 13. Cxd7= (source « C.D.E. »).

**5. ... e5 6. Cc3 exd4 7. Dxd4 Cc6 8. Fb5 Fe7 9. Fxc6+ bxc6 10. b4 0-0 11. Cge2 Cg4.**

L'objectif est d'attaquer les Pions de la défense du roque tout en libérant la diagonale d8 h4 afin de permettre l'attaque du Fou e7 sur la Dame.

Cge2? est trop passif. Préférable aurait été Cf3.



**12. f3 Fh4+ 13. g3 Ff6.**

Le Fou se place sur la diagonale.

**14. Dd3 Ce5 15. De3 Cc4.**

Le Cavalier se place en avant-poste.

**16. Dd3 Te8 17. Ff4 De7.**

Contrôle la colonne e.

**18. 0-0.**

Forcé compte tenu de la pression des Noirs.

**18. ... Ce3.**

Force l'échange, la pression a été transférée sur les Cavaliers.

**19. Fxe3 Dxe3+ 20. Dxe3 Txe3 21. Tae1 Fa6 22. Cf4 Txe1 23. Txe1 Fxc3.**

Gain matériel d'une pièce.

**24. Tb1 Fd4+ 25. Rg2 Fe5 26. Te1 Fxf4 27. gxf4 f5.**

1 Fou + 1 Pion passé, la finale est perdante.

**28. Te5 g6 29. a4 Fc4 30. b5 Rf7 31. Abandonnement.**

**Conclusion :** Les imprécisions dans le jeu blanc 5. c5 et 11. Cge2 coûtent la partie aux Blancs.

CORBIN.

B78/14

**TOURNOI 89-144**

**SICILIENNE DRAGON B78**

J.-L. JACOB

G. MAURICE

**1. e4 c5 2. Cf3 d6 3. d4 cxd4 4. Cxd4 Cf6 5. Cc3 g6 6. Fe3 Fg7 7. f3 0-0 8. Dd2 Cc6 9. Fc4 Fd7 10. 0-0-0 Tc8.**

Tout ceci est très classique, bien que Fischer estimait que le jeu blanc était facile, voire gagnant... 10. ... Db8 est aussi joué.

**11. Fb3 Ce5 12. h4 h5 13. Fg5 Tc5 14. f4.**

14. g4 a souvent été joué avec des fortunes diverses. Le coup présent ne manque pas de venin non plus...

**14. ... Cc4.**

Les Noirs se lancent dans une entreprise risquée, peut-être à cause du fait que Ce5c4 paraît souvent dans des variantes similaires. Ici Ce5g4 était beaucoup plus sain. Il permettait de défendre le Fou d7 en cas d'ouverture de la colonne d et d'échange sur f6.

**15. Dd3 b5.**

15. ... Cb6 était passif...

**16. e5.**

Amenant une situation complexe et plutôt avantageuse.

**16. ... Cg4.**

Le seul coup car 16. ... dxe5 entraînerait 17. Cxb5.

**17. exd6.**

Menaçant d6xe7 et si 17. ... Cc4xd6, 18. Dxd6. D'où...

**17. ... Txd5 18. hxd5.**

18. dxe7 Dxe7 19. hxd5 gagnait un Pion malgré la réplique 19. ... Cf2 20. De2, etc.

**18. ... Cf2 19. De2 Cxd1 20. Txd1.**

Et pourquoi pas 20. dxe7, ce qui n'aurait été qu'une simple interversion par rapport à la remarque précédente. Car sur 20. dxe7



Cd1xc3 21. b2xc3 Da5 22. e7xf8 Fxf8 23. Fxc4 Dxc3 24. Cxb5 Fxb5 25. Fxb5 Fa3 + (et non 25. ... Fb4 à cause de 26. De8+ Rg7 27. De5+) 26. Rd1 Da1+ offre l'égalité.

**20. ... Cxd6 21. Dd3.**

Pare Fg4, menace Dxc6, mais aussi Cd4xb5 à cause de la pression sur la colonne d.

**21. ... Fg4 22. Cc67.**

22. Te1 était plus naturel avec la possibilité Cc6 ou Cd4xb5.

**22. ... Dd7 23. Cd5.**

Une erreur en entraîne une autre... 23. Cxe7+ suivi de Dxd6 était à jouer.

**23. ... Fxd1 24. Cc6xe7+ Rh8 25. Dxd1 a57.**

25. ... Tfe8 gagnait. Peut-être les Noirs craignaient-ils après 25. ... Tfe8, 26. Cd5f6, mais 26. ... Dxe7, et non Fxf6 était suffisant.

**26. c3 a4.**

26. ... Tfe8 était toujours possible !

**27. Fc2.**

Et il apparaît que l'avance du Pion a n'a servi qu'à mettre le Fb3 sur une diagonale plus utile. La menace sur g6, entraînant l'irruption de la Dame en h5, plane maintenant...

**27. ... De6.**

Défend g6... Voire !

**28. f5! De5.**

Bloquant le Pion f5 car s'il bouge, Dxc5.

**29. Dh1.**

Maintient la pression sur h5 tout en préparant g4 — g4 tout de suite paraît très fort — mais le mieux était 29. Rb1 menaçant f6 ou fxc6. Par contre, sur 29. fxc6 tout de suite, 29. ... Dxc5+ suivi de f7-f5 coupe l'attaque blanche.

**29. ... Dg3 30. fxc6 Dxc5+ 31. Rb1 f5.**

Ramène à la remarque précédente sauf que la Dame est en h1 et non d1.

**32. Fd1 h4 33. a3 Fh6.**

33. ... Ff6 amenait des échanges libérateurs tout en augmentant la défense de h4 ; 33. ... Dg3!? paralysait la Dame blanche.

**34. Ff3 Cc4 35. Ra2 f47.**

Mauvais, offre les cases blanches au camp adverse. Il fallait reprendre le plan Fg7-f6.

**36. Dh3 Ce3 37. g7+.**

Pour ouvrir les lignes blanches mais aussi bluffer l'adversaire.

**37. ... Rxc7.**

Si ... Fxc7, 38. Cg6+ Rg8 39. De6+ mène au gain.

**38. Fe4 Tf7.**

38. ... Cxd5 s'imposait.

**39. De6 Cxc7??.**

Assure une finale gagnante... mais perd rapidement !

**40. Cf5+ Txf5 41. Fxf5.**

Menaçant Fg6 et la suite.

**41. ... Rh8.**

Pour interposer éventuellement la Dame.

**42. Ce7 Ff8 43. De5+! Dg7 44. Cg6+.**

Les Noirs abandonnent.

44. ... Rg8 45. Dd5+ gagne du matériel.

Une partie très vive, ce qui a entraîné quelques erreurs, mais l'un compense l'autre.

J. LEMAIRE.

**COUPE DE FRANCE 92/0/2  
DEFENSE HOLLANDAISE**

J. CONSTANTIN

R. ROELENS

**1. d4 f5 2. Ff4 Cf6 3. e3 e6 4. Cd2 Fe7 5. Fe2 0-0 6. c3 d5 7. Ch3 c5 8. Dc2 Ce4 9. Cxe4 fxe4 10. dxc5 Cc6 11. b4 e5 12. Fg3 Ff6 13. b5 Ce7 14. c4 Da5+ 15. Rf1 d4 16. Dxe4 Ff5 17. Dxb7 Tab8 18. Da6 Dxa6 19. bxa6 d3 20. Fd1 Tb2 21. Rg1 Tc8 22. f3 Fxh3 23. gxh3 Cf5 24. e4 Ce3 25. Ff2 Fg5 26. h4 Ff4 27. Fa4 Txc5 28. Fb5 Cxc4 29. Fxc4 Txc4 30. Fxa7 d2 31. Td1 Txa2 32. Rf2 Tc3 33. Re2 Txa6 34. Ff2 Taa3 35. Thf1 Txf3 36. Fc5 Txf1 37. Fxa3 Txd1 38. Rxd1 Rf7 39. h5 Rf6 40. h4 g5 41. hxg6 ep. Rxc7 42. Fe7 Rh5 43. Re2 Rg4 44. Ff6 h5 45. Fe7 Fe3 46. Abandonnent.**

**COUPE DE FRANCE 92/2T/18  
PARTIE ANGLAISE**

R. FERNANDEZ

A. RICHOU

**1. c4 e5 2. Cc3 Cf6 3. e4 c6 4. f4 d6 5. Cf3 Fg4 6. f5 Fe7 7. h3 Fxf3 8. Dxf3 0-0 9. g4 Cfd7 10. d3 Cc5 11. g5 Fxg5 12. Fxg5 Dxc5 13. h4 Df6 14. 0-0-0 a6 15. Fe2 b5 16. Tdg1 bxc4 17. dxc4 Cbd7 18. Th3 Dh6+ 19. Rc2 Tab8 20. Thg3 Cf6 21. Dg2 g6 22. h5 d5 23. cxd5 cxd5 24. exd5 Cxh5 25. Fxh5 Dxh5 26. Tg5 Dh6 27. Th1 Dg7 28. Df2?? Txb2+ 29. Rxb2 Cd3+ 30. Ra3 Cxf2 31. Tb1 e4 32. Tg3 De5 33. Te3 Dc7 34. Ra4 Cd3 35. Cxe4 Dc2+, 0-1.**

(Suite page 191.)

(Suite de la page 190.)

C45/17

**TOURNOI EE 89-E-1  
PARTIE ECOSSAISE**

C. HUSSER

E. RUCH

**1. e4 Cc6 2. Cf3 e5 3. d4 exd4 4. Cxd4 Fc5.**

4. ... Cf6 est l'autre grand terme de l'alternative.

**5. Cb3 Fb6.**

Plus courant que 5. ... Fb4.

**6. a4.**

Le coup qui, de nos jours, a supplanté 6. Cc3.

**6. ... Df6.**

Un carrefour stratégique important, où les Noirs décident de la physionomie de la partie. Les autres possibilités sont 6. ... a5 et 6. ... a6 qui peuvent éventuellement transposer dans les variantes issues de 6. ... Df6. Bien que peu pratiqué devant l'échiquier, il ne semble pas, d'après la pratique récente, qu'il y ait une variante plus jouée que les autres.

**7. De2 a6.**

Ce coup me semble un peu plus précis que 7. ... a5, bien que les Noirs doivent également égaliser après ce coup.

**8. Cc3.**

Une partie Ljubojevic-Karpov 80 continua par : 8. a5 Fa7 9. Cc3 Cge7 10. Fe3 Fe3 11. De3 d6 12. 0-0-0 0-0 13. Fe2 Fe6 14. Cd5 Fd5 15. ed5 Ce5 16. f4 avec égalité.

**8. ... Cge7 9. Cd5 Cxd5 10. ed5+ Ce7 11. h4.**

La menace est 12. Fg5.

**11. ... h6.**

La pratique a entériné ce coup. L'Encyclopédie indique également 12. ... Dd6, 12. ... 0-0, 12. ... d6.

**12. a5 Fa7 13. Ta4.**

Euwe donne une analyse de 13. Fd2 et conclut à l'égalité, tandis que 13. g4 donne du contre-jeu aux Noirs comme dans la partie Ivanov-Kroutiansky 74 ; 13. g4 d6 14. Ta4 0-0 15. g5 Df5 16. gh6 Fd7 17. Te4 Tfe8 18. Fg2 Cd5.

**13. ... 0-0 14. d6?!**

Après 13 coups de théorie, les Blancs sortent des sentiers balisés de ladite théorie. Sont connus :

— 14. Tf4 Cf5 15. g4 Fd7 16. g5 Tfe8 17. Fe3 Db2 18. Dd3 Te5 19. Fg2 Tae8 et les Noirs ont du contre-jeu, Estrine-Ououssi 1957.

— 14. g4 Cd5 15. g5 Dc6 16. Tc4 Cc3 17. bc3 Dh1 18. gh6 d5 19. hg7 Rg7 20. De5 Rg8, nulle, Gersunskij-Sijanovskij 1955.

Le sacrifice 14. d6 est douteux : les Blancs se lancent à l'attaque sans s'être suffisamment développés et l'on ne voit pas très bien la compensation qu'ils peuvent obtenir pour leur Pion central.

**14. ... Dxd6.**

N'ayant rien trouvé de décisif et si le sacrifice est incorrect, il faut évidemment l'accepter.

**15. Ff4 Df6.**

Un coup simple qui établit une contre-menace sur le Pion b2 et qui rend douteux le sacrifice précédent.

**16. Th3.**

Ce coup que je n'avais pas analysé m'a laissé perplexe : les Noirs ont certes perdu deux temps pour grappiller le Pion et sont en retard de développement mais la disposition des figures blanches n'est guère heureuse, le Roi est bloqué au centre, la Dame n'est pas en sécurité. Etaient favorables aux Noirs les variantes suivantes :

— 16. De5 De5 17. Fe5 Te8 18. Fe2 Cd5 19. Ff4 d6 avec avantage ;

— 16. c3!? Cd5 17. Fd2 d6 18. Ta1 Fd7 19. Fe3 Cxc3 est largement favorable aux Noirs.

La poursuite de l'idée initiale était peut-être encore la meilleure des solutions : 16. Fxc7 Cd5 17. Fe5 (17. Fg3 Dxb2 18. Tc4 Cc3 ou 17. ... d6 avec l'idée Fd7, Te8) 17. ... Fxf2+ 18. Rd2 De7 19. Df2 Dc5 20. Fc4 Cf6 21. Dd4 Dg3 22. Fd5 Cd5 23. Dd5 et les Blancs restent avec une position tenable bien que difficile.

**16. ... d6 17. g4.**

La fuite en avant.

**17. ... Cg6 18. Fe3?!**

Un coup douteux à mon avis : la position blanche est complètement paralysée et ils ne pourront plus se libérer. Impératif était : 18. Fc1 Fd7 19. Tc4 (19. Tb4 est envisageable) 19. ... Tfc8 20. Te3 avec des possibilités d'échanges qui pourront soulager la position.

**18. ... Te8.**

Introduit un nouvel attaquant, en ne se laissant distraire ni par le Pion b2 ni par le Pion h4.

**19. g5 Dxb2.**

Seulement maintenant que les Noirs sont obligés de déplacer leur Dame. Paradoxalement, ce sont les Blancs qui ont perdu un temps car après 19. g5, ils sont obligés de déplacer la Tour sans pour autant améliorer leur position.



## 20. Tg3 Fd7.

Dirige le Fou vers b5, libère le passage pour la Tour et oblige les Blancs à déplacer leur Tour.

## 21. Ta1.

Une capitulation en rase campagne. Il fallait au moins essayer 21. Tb4 pour maintenir quelque espoir.

## 21. ... d5.

La cible en e3 est figotée et ne demande qu'à être capturée.

## 22. gxh6.

Une tentative de diversion à l'aile Roi, mais toutes les autres continuations étaient perdantes :

- 22. c3 ou 22. c4 Dxb3 ;
- 22. Rd1 Fb5! 23. De1 d4 gagne ;
- 22. Rd2 d4 gagne.

## 22. ... d4 23. Dh5 dxe3 24. Abandonnent.

Une partie certes qui n'est pas exempte d'erreurs, mais qui illustre une fois de plus l'enchaînement fatal de mauvais coups, et qui illustre parfaitement le cycle de Carnot décrit par M. Billeter dans le « C.D.E. » 386.

E. RUCH.

## TOURNOI 2389

### PARTIE VIENNOISE C25

Ch. VADOT

Ph. BOBEL

## 1. e4 e5 2. Cc3 Cc6 3. g3! Fc5 4. Fg2 h5! 5. Cf3.

Acceptant le défi. La seule manière de le refuser est 5. h3 h4 6. g4.

## 5. ... h4 6. Cxh4 Txh4 7. gxh4 Dxb4 8. d4 Cxd4.

8. ... Fxd4 9. De2 Fxc3+ 10. bxc3 d6 11. De3! (11. 0-0? Fg4! avec initiative noire, Harston-Mariotti 1972).

## 9. Ca4.

Ou 9. Cd5 d6 10. Ce3 (Cxc7+? Rd8 11. Cxa8 Fg4 12. Dd2 f6! et les Noirs gagnent par Ff3!) Fg4! avec avantage noir, Short-Kavalek 1991.

## 9. ... d6! 10. h3!.

A l'étude de ces deux parties, j'ai voulu contrer les deux menaces sur f2 et g4. Me semblait clairement inférieur 10. Cxc5 Fg4! 11. Dd3 dxc5 12. c3 c4! ou 12. Fe3 Fe2 13. Dc3 Ff3! 14. Fxf3 Cxf3+ 15. Rf1 Dxe4.

## 10. ... Cb3 11. Cxc5 Cxa1.

11. ... Cxc5 12. Fe3 Cxe4 13. De2 Cgf6 14. 0-0-0 Fd7 15. Tg1 g6 16. f4! et les Blancs ont l'initiative.

## 12. Cd3 f5.

12. ... Cf6 13. Fe3 Cxe4 14. Dxa1 Fe6 15. b3! avec une position peu claire.

## 13. Rf1!.

13. exf5? Dc4!

## 13. ... fxe4 14. Ce1 Cf6.

14. ... e3? 15. Fxe3 Dc4+ 16. Rg1 Dxa2 17. Fd5 suivi de Dh5+ mate en quelques coups.

## 15. Fe3 d5.

15. ... b6! ou 15. ... Cxc2?! 16. Dxc2 et les Noirs ont des difficultés pour mobiliser leur aile Dame.

## 16. c3.

16. Dxa1 d4 17. Fc1! e3 18. fxe3 Ce4 19. Fxe4 Dxe4 20. Th2 et les Noirs dominent l'échiquier.

## 16. ... c5.

16. ... b6 17. Dxa1 Fa6+ 18. Rg1 0-0-0 19. b3! avec l'idée Dc1-a3-e7.

## 17. Fxc5.

17. b4! d4 18. cxd4 exd4 19. Fxd4 cxd4 20. Dxd4 Fe6 21. Dxa1 Td8 22. De5 à l'avantage des Noirs.

## 17. ... e3.

17. ... d4 18. cxd4 e3 19. fxe3 Ce4 20. Fxe4 Dxe4 21. Dh5+ ou 17. ... b6 18. Fe3 Fa6+ 19. Rg1 Td8 20. Da4+ avec avantage blanc.

## 18. Fxe3 Dc4+ 19. Dd3.

19. De2 Dxa2 20. Fd4 e4 21. Fxf6 gxf6 22. Dh5+ Re7 avec sans doute un perpétuel ou 19. Rg1! Dxa2 20. Cd3 e4 21. Cb4 Da5 22. Ff4 avec une position toujours aussi compliquée.

## 19. ... Dxa2.

19. ... Cc2 20. Dxc4 Cxe3+ 21. fxe3 dxc4 22. Cf3 Cd7 23. h4! avec avantage blanc.

## 20. Dg6+ Rf8 21. Rg1!.

A la fois pour éviter Da6+ ou Dc4+ et pour développer le Cavalier et la Tour sans craindre Db1+.

## 21. ... Fe6?.

Il fallait néanmoins jouer Da6 ou e4!.

## 22. Fh6 gxh6.

22. ... Ce8?? 23. Dxe6 gxh6 24. Fxd5.

## 23. Dxf6+ Ff7 24. Dh8+ Fg8 25. Dxb6+ Re7.

25. ... Re8 26. Dg7 ou 25. ... Rf7 26. Cf3.

## 26. Dg7+ Rd6 27. Cd3 e4?!

27. ... Tè8 28. Cc5 Fe6 avec avantage blanc ou 27. ... Db1+? 28. Rh2! Dxd3 29. Dxb7 Te8 30. Txa1 gagne.

## 28. Df6+ Rc7.

28. ... Fe6 29. De5+ Re7 30. Cc5 d4 31. b3 gagne le Fou.

## 29. De7+ Rc8 30. Cc5.

Les Noirs abandonnent.

C. VADOT.

## TOURNOI 86-161

### DEFENSE EST-INDIENNE

G. BECK

G. GESSIER

## 1. c4 Cf6 2. Cc3 g6 3. d4 Fg7 4. e4 0-0 5. Cf3 d6 6. Fe2 e5 7. d5 Cbd7 8. Fe3 Cg4 9. Fd2?.

9. Fg5 maintenant la pression était la réponse logique.

## 9. ... f5 10. Cg5.

Menaçant Ce6. Mais ce coup fait perdre un temps qu'il aurait fallu mieux utiliser par 10. 0-0 par exemple.

## 10. ... Cc5!.

Un coup évident car permettant la défense de e6 mais il fallait prévoir la suite.

## 11. exf5.

11. b4 paraît être la réponse normale pour chasser le Cc5 qui n'a pas de bonne retraite. Mais alors les Noirs auraient joué fxe4 avec des complications intéressantes, par exemple sur 12. bxc5 Cxf2 avec avantage, ou sur 12. Fxg4 Cd3+ 13. Rf1 Cxf2 avec avantage. La virulence de ces variantes vient du fait que le coup 11. ... fxe4 dévoile la puissance de la Tour f8. D'où le coup du texte, avec l'idée de ne jouer b4 qu'après que les Noirs aient joué g6xf5. Mais...

## 11. ... Cxf2!.

Fait éclater la position blanche.

## 12. Rxf2 Fxf5.

Avec la menace Fc2+.

## 13. Re1 h6.

Ouvrant à la Dame le chemin vers h4.

## 14. Cf3 e4 15. Cg1 Cd3+.

Avec des promesses d'ennuis sur la colonne e.

## 16. Fxd3 exd3 17. Cf3 Fg4.

Menaçant Fxf3 suivi de Dh4+.

## 18. Tf1 De7+ 19. Rf2 Fd4+ 20. Rg3 Fe5+!.

Sacrifiant le Fg4.

## 21. Cxe5.

Si 21. Rxcg4 h5 22. Rh3 Dd7+ gagne. Si 21. Rf2 Dh4+ 22. Re3 Fxf3 menaçant Dd4 mat. Si 22. Rg1 Fxf3 23. Txf3 Dxb2+ 24. Rf1 Fd4 gagne.

## 21. ... Fxd1 22. Txf8+ Txf8 23. Cxd3 Fc2.

La partie est virtuellement terminée. Elle durera encore trente coups, les Noirs devenant soudainement timides...

24. Te1 Dh7? 25. Cf4 Ff5 26. Ce6 Tf7 27. Cd8 Te7 28. Cxb7 Txe1 29. Fxe1 De7 30. Fd2 g5 31. h3 De5+ 32. Rf3 Dd4 33. Fe3 Dxc4 34. Ca5 Df1+ 35. Rg3 De1+ 36. Rf3 g4+ 37. hg4 Fxg4+ 38. Rf4 h5 39. Ce6 Dh4 40. Fxa7 Fh3+ 41. Re3 Dg3+ 42. Rd2 Dxc2+ 43. Rc1 Dg5+ 44. Rc2 Ff5+ 45. Rb3 h4 46. Cd4 h3 47. a3 Dg4 48. Cxf5 Dxf5 49. Fg1 De5 50. Ra2 Dg3 51. Ce2 Dg2 52. Cf4 Dxc1 53. Cxb3 Dg3.

Les Blancs abandonnent.

J. LEMAIRE.

ABONNEZ-VOUS AU C.D.E.



VARIANTES

LIVRES  
et  
JEUX D'ECHECS

LIVRES  
et  
JEUX DE STRATEGIE

16-1-43-26-83-67

29, rue St-André-des-Arts - 75006 PARIS



B19/3

**TOURNOI 86-163  
CARO-KANN B19**

**BURESI** PAPET

1. e4 c6 2. d4 d5 3. Cc3 dxe4 4. Cxe4 Ff5.

Ou Cbd7 ou Cgf6 directement.

5. Cg3 Fg6 6. h4 h6 7. Cf3 Cd7 8. h5 Fh7 9. Fd3 Fxd3 10. Dxd3 e6.

Tout ceci est très classique. Les Blancs profitent de leur avantage d'espace pour taquiner les défenses des Noirs, tandis que ceux-ci s'offrent un avant-poste en d5, à moins que les Blancs ne jouent c4, affaiblissant ainsi d4 qui deviendrait un objectif.

11. Fd2 Db6.

11. ... Cgf6 guignant d5 et contrôlant e4 était peut-être plus urgent que cette manœuvre qui va finalement favoriser les Blancs.

12. 0-0-0 a5.

Logique mais long.

13. Fe3.

Ce simple coup qui menace d4-d5 met en évidence l'avantage de développement blanc.

13. ... Dc7 14. Ce5 Cgf6 15. Ce4.

Depuis deux coups, les Cavaliers blancs s'installent aux cases que les Noirs semblent leur interdire.

15. ... Cxe5.

Semble devoir gagner un Pion ; 15. ... Cxe4 16. Dxe4 Cf6 était solide et montrait que finalement le jeu blanc a trop offert de possibilités d'échanges.

16. dxe5 Cd5.

Les Noirs s'aperçoivent que Dxe5 perd à cause de 17. Cxf6+ menaçant Dd7 mat.

17. Cd6+ Fxd6 18. exd6 Dd7.

18. ... Dxd6? 19. c4 gagne le Cavalier.

19. g4.

18. Dd4 était intéressant.

19. ... 0-0 20. f4 a4 21. a3 b5 22. g5 Dxd6.

L'avance b5 contrôlant la case c4 permet cette prise bien que la situation sur l'aile Roi demanderait f7-f5, seul coup offrant de l'air au Roi noir.

23. Thg1.

23. gxh6 était plus rapide.

23. ... e5 24. fxe5 Dxe5 25. Tde1 Cxe3.

Et maintenant 26. Txe3 Dh2 permettrait la libération.

26. gxh6 Tfe8.

26. ... Tfd8 27. Txe3 Df4 28. Tgx7+ Rf6 29. De4 +.

27. Tgx7+ Rf8 28. Dh7 Df4 29. Dg8+ Re7 et maintenant... 30. Txf7+!, Abandonnent.

Les Noirs perdent du matériel : 30. ... Dxf7 31. Txe3+ Rd8 32. Dxf7 Txe3 33. h7 + ou 30. ... Rd8 31. Dxe8+ Rxe8 32. Txf4 suivi du gain du Cavalier.

J. LEMAIRE.

D03/1.

**COUPE DE FRANCE 91/3T/15  
DEBUT DU PION-DAME**

R. BOUTONNET J.-P. VIRET

1. d4 d5 2. Cf3 Cf6 3. Fg5 Cbd7 4. e3 h6 5. Fh4 c6 6. Fd3 e6 7. Cbd2 Fe7 8. 0-0 0-0 9. Ce5 Cxe5 10. dxe5 Cd7 11. Fg3 Cc5 12. Dh5 Cxd3 13. cxd3 f5 14. d4 Fd7 15. Cb3 Fe8 16. De2 b6 17. f4 Dc8 18. Fe1 Db7 19. Dc2 Tc8 20. Fc3 c5 21. De2 a6 22. Df3 Fb5 23. Tfc1 Dd7 24. dxc5 bxc5 25. a3 Fa4 26. Ca5 Fd8 27. De2 Fb5 28. Dd2 Fb6 29. Rh1 Dd8 30. Cb7 Dd7 31. Cd6 Tc7 32. Fa5 Dc6 33. Fxb6 Dxb6 34. b3 Fc6 35. Tc3 d4 36. exd4 cxd4 37. Tg3 Fe4 38. Cc4 Da7 39. h3 d3 40. De3 Db8 41. Cd2 Db7 42. Te1 Tc2 43. Td1 Rh7 44. b4 Tfc8 45. Dd4 Tc1 46. Dg1 T1c2 47. Cb3 T8c3 48. Cc5 Dd5 49. Cxe4 fxe4 50. Da7 Tc7 51. Dxa6 d2 52. Rh2 Tc1 53. Txd2 Dxd2 54. Dxe6 Dxf4 55. Abandonnent.

B03/14

**COUPE DE FRANCE 92/2T/2  
DEFENSE ALEKHINE**

A. ZURANO R. SERRADIMIGNI

1. e4 Cf6 2. e5 Cd5 3. c4 Cb6 4. d4 d6 5. f4 dxe5 6. fxe5 Cc6 7. Fe3 Ff5 8. Cc3 e6 9. Cf3 Fg4 10. Fe2 Fxf3 11. gxf3 Dh4+ 12. Ff2 Df4 13. c5 Cd7 14. Ce4 0-0-0 15. Da4 Cdb8 16. d5 Cxe5 17. Fg3 Cxf3+ 18. Rf2 Df5 19. Fxf3 Txd5 20. Dxa7 Td2+ 21. Re3 Td3+ 22. Rxd3 Dxf3+ 23. Rc4 Dxe4+ 24. Rc3 g6 25. Thd1 Fg7+ 26. Rb3 De3+ 27. Rc2 De2+ 28. Td2 De4+ 29. Rd1 Dh1+ 30. Rc2 Dxa1 31. Rb3 Dc1 32. Ff4 Df1 33. Da4 Td8 34. Txd8+ Rxd8 35. Fg5+ f6 36. Abandonnent.

UNE BONNE IDEE DE CADEAU :

**UN ABONNEMENT  
AU « C.D.E. »**

**TOURNOI 86-123  
PARTIE ANGLAISE A 21**

J.-R. GONON L. GARAY

1. c4 e5 2. Cc3 d6 3. d4 exd4 4. Dxd4 Cf6 5. g3 Cc6 6. Dd2.

Perte de temps due au troisième coup.

6. ... Fe7 7. Fg2 0-0 8. e3.

Pour permettre au Cg1 de se développer en e2 sans boucher la grande diagonale blanche, mais au prix d'un temps, d'une faiblesse en f3 et d3, du relatif enfermement de la Dame. 8. Cf3 était sain. Note du rédacteur : 8. Ch3 Cb4 9. Cf4 c6 10. 0-0 Te8 11. h3 Ff8 12. b3 +, Rajkovic-Barcza, Hastings 1972-73.

8. ... Ce5 9. b3 Tb8.

Libérant le Fou c8.

10. Cge2.

Abandonne le contrôle de f3. Fb2 permettait d'attendre en se développant.

10. ... a6.

10. ... Fg4!. Le coup du texte rentre dans la logique d'une action à l'aile Dame.

11. Fb2.

11. 0-0 s'imposait et si maintenant 11. ... Fg4, 12. f3 ou f4 défend tout ; d'autre part, mettre le Fou en vis-à-vis de la Tour demande aux Blancs une attention supplémentaire.

11. ... b5 12. cb5 ab5 13. Ced4.

Défend une deuxième fois la case f3, attaque une deuxième fois b5, vise la case c6, mais perd la partie en laissant un coup de trop le Roi au centre...

13. ... Fb7 14. Fxb7 Txb7 15. f4.

15. 0-0 Dd7 avec des visées assassines sur le roque blanc.

15. ... c5!.

Met l'accent sur la faiblesse en f3.

16. Ccxb5?.

Il fallait prendre : 16. fxe5 cxd4 17. Dxd4 de5 18. Dxd8 Txd8 19. Td1 Ta8 avec avantage.

16. ... cxd4 17. fxe5 dxe5 18. Ca3.

La dernière et fatale erreur : 18. Dd3 permettait de tenir quelques coups encore.

18. ... Fb4.

Gagne la Dame. Les Blancs abandonnent.

J. LEMAIRE.

**COUPE DE FRANCE D-1 1991  
GAMBIT DE LA DAME**

SARRAN SERGENT (846) (677)

1. d4 Cf6 2. c4 e6 3. Cc3 d5 4. Cf3 Cbd7 5. Ff4 c6 6. e3 Fe7 7. cd5 ed5 8. Fd3 0-0 9. Dc2 h6 10. h3 b5 11. g4 b4 12. Ca4 c5 13. Cc5 Cc5 14. dc5 Da5 15. Fd6 Fd6 16. cd6 Fa6 17. Fa6 Da6 18. Dc5 Tab8 19. d7 Cd7 20. Dd5 Cf6 21. Df5 Tbc8 22. g5 hg5 23. Cg5 b3 24. a4 Dc4 25. Db5 Dc2 26. De2 De2+ 27. Re2 Tc2+ 28. Rf3 Tfc8 29. Thd1 Tb2 30. Tab1 Tb1 31. Tb1 Tb8 32. Ce4 Cd7 33. Re2 b2 34. Cc3 Tc8 35. Rd2 Cb6 36. Cd1 Ca4 37. Cb2 Tb8 38. Rc2 Tb2+ 39. Tb2 Cb2 40. Rb2 Rh7 41. Ra3 Rg6 42. Ra4 Rg5 43. Ra5 Rh4 44. f4 Rh3 45. Rb5 Rg4, 0-1.

A30/2+

**COUPE DE FRANCE D-1 1991  
PARTIE ANGLAISE**

SERGENT SARRAN (677) (846)

1. c4 Cf6 2. Cf3 c5 3. g3 Cc6 4. d4 cd4 5. Cd4 g6 6. Fg2 Fg7 7. 0-0 0-0 8. Cc3 Cd4 9. Dd4 d6 10. Dd2 Tb8 11. b3 a6 12. Fb2 b5 13. cb5 ab5 14. Tac1 Da5 15. Tfd1 b4 16. Cd5 Cd5 17. Fg7 Rg7 18. Fd5 Fb7 19. a4 Fa6 20. Dd4+ Rg8 21. Da7 Db6 22. De7 Tbe8 23. Ff7+.



23. ... Tf7 24. De8+ Rg7 25. e3 Fe2 26. Td2 Ff3 27. Tc8 Db7 28. Td4 Fh1 29. Dh8+ Rh6 30. Th4+ Rg5 31. Tc5+ Fd5 32. e4 Tf2 33. Td5+, 1-0.

**3<sup>e</sup> CHAMPIONNAT D'AUVERGNE  
PARTIE ITALIENNE**

RANDISI SAUVADET

1. e4 e5 2. Cf3 Cc6 3. Fc4 Fc5 4. 0-0 Cf6 5. d4 Fxd4 6. Cxd4 Cxd4 7.

C55/2



f4 d6 8. fxe5 dxe5 9. Fg5 De7 10. Fxf6 gxf6 11. Rh1 Fe6 12. Fxe6 Dxe6 13. c3 Cb5 14. Ca3 Cd6 15. Da4+ Re7 16. Db4 b6 17. Cb5 c5 18. Da4 Dd7 19. c4 Cxb5 20. cxb5 a6 21. Tad1 Dxb5 22. Dc2 Tad8 23. Df2 Dc6 24. Td5 Thg8 25. Txe5+ Rf8 26. Tf5 Tg6 27. e5 Td4 28. Txf6 Txf6 29. exf6 Tg4 30. De2 h5 31. Tf2 c4 32. De7+ Rg8 33. Td2 De6 34. Td8+ Rh7 35. Dxe6 Abandonnent.

**3<sup>e</sup> CHAMPIONNAT D'AUVERGNE  
DEFENSE SICILIENNE**

RANDISI BASMAISON

1. e4 c5 2. Cf3 d6 3. d4 cxd4 4. Cxd4 Cf6 5. Cc3 a6 6. Df3 e5 7. Cf5 Cc6 8. a3 Fxf5 9. exf5 Cd4 10. Dd1 Cxf5 11. Fd3 Cd4 12. 0-0 Fe7 13. Ce4 d5 14. Cxf6 Fxf6 15. c3 Cc6 16. Te1 0-0 17. Te3 e4 18. Fc2 Ce5 19. Fb3 Cd3 20. Th3 g6 21. Fc2 Ce5 22. Fe3 Tc8 23. Dd2 Ce6 24. Td1 d4 25. cxd4 Dd5 26. Fh6 Tfd8 27. Tc3 Fxd4 28. Txc8 f5 29. Txd8+ Abandonnent.

**COUPE DE FRANCE 92/1T/19  
DEFENSE GRUNFELD**

M. VANTHOUROUT R. PEREZ-MARCO

1. d4 Cf6 2. c4 g6 3. Cc3 d5 4. cxd5 Cxd5 5. e4 Cxc3 6. bxc3 Fg7 7. Fe3 c5 8. Dd2 Da5 9. Cf3 0-0 10. Tb1 cxd4 11. cxd4 Dxd2+ 12. Rxd2 Td8 13. Fc4 Cc6 14. Fd5 e6 15. Fxc6 bxc6 16. Thd1 c5 17. e5 Fa6 18. Re1 c4 19. Tdc1 Ff8 20. Fd2 Tab8 21. Fc3 Fa3 22. Txb8 Txb8 23. Td1 Tb5 24. g4 Fb2 25. Fxb2 Txb2 26. Tc1 c3 27. d5 exd5 28. Cd4 Td2 29. Cc6 d4 30. Cb4 Te2+ 31. Rd1 Td2+ 32. Re1 Fc4, 0-1.

**COUPE DE FRANCE 91/D/3  
DEFENSE BENONI**

D. BARON P. MICHAUD

1. d4 Cf6 2. c4 c5 3. d5 e6 4. Cc3 exd5 5. cxd5 d6 6. e4 g6 7. Cf3 Fg7 8. h3 0-0 9. Fd3 Ca6 10. 0-0 Te8 11. Te1 Cb4 12. Fc4 Cd7 13. Ff4 Cb6 14. Ff1 Fd7 15. Dd2 Dc7 16. a3 Ca6 17. Fh6 Fh8 18. Tac1 c4 19. Df4 Cc8 20. Dh4 b5 21. g4 Cc5 22. Cd2 a5 23. e5 dxe5 24. b4 Cb7 25. Cde4 Ta6 26. d6 Txd6 27. Cxd6 Dxd6 28. Tcd1 De6 29. Fg2 Fc6 30. Cd5 Td8 31. Cc7 De7 32. Dxe7 Cxe7 33. bxa5 Tc8 34. a6 Cc5 35. Fxc6 Cxc6 36. Td6 Abandonnent.

**COUPE DE FRANCE 92/1T/17  
DEFENSE SICILIENNE**

P. LEGRAND X. MANNE

1. e4 c5 2. Cf3 d6 3. Fb5+ Fd7 4. Fxd7+ Dxd7 5. Cc3 Cc6 6. 0-0 e5 7. d3 Cf6 8. Fg5 Fe7 9. Fxf6 gxf6 10. Cd5 0-0 11. Cxe7 Cxe7 12. Dd2 Tdg8 13. Da5 Cc6 14. Dd2 Tgx2+ 15. Abandonnent.

**COUPE DE FRANCE 91/2T/12  
GAMBIT DU ROI**

J.-L. KRAUSS J.-P. DESCOTES

1. e4 e5 2. f4 exf4 3. Cf3 d6 4. Fc4 Fe6 5. De2 c6 6. d4 Fxc4 7. Dxc4 g5 8. h4 g4 9. Cg1 Df6 10. Ce2 f3 11. gxf3 gxf3 12. Fg5 f2+ 13. Rf1 Df3 14. Th2 Dxe4 15. Cd2 Dg4 16. Txf2 Dh3+ 17. Rg1 d5 18. Da4 h6 19. Te1 Ce7 20. Th2 De6 21. Ff4 Tg8+ 22. Rh1 Ca6 23. Da5 Cg6 24. Cf3 Fb4 25. Da4 Fxe1 26. Cxe1 Cxf4 27. Abandonnent.

**COUPE DE FRANCE 92/2T/1  
DEFENSE HOLLANDAISE**

M. BERT J.-P. GUILLAUME

1. d4 f5 2. e4 fxe4 3. Cc3 Cf6 4. Fg5 Cc6 5. d5 Ce5 6. f4 exf3 7. Cxf3 Cxf3+ 8. Dxf3 c6 9. Fxf6 exf6 10. 0-0-0 Dc7 11. Fc4 d6 12. The1+ Rd8 13. dxc6 bxc6 14. Cb5 cxb5 15. Fxb5 Db7 16. Fc6 Fg4 17. Fxb7 Fxf3 18. Fxf3 Tc8 19. Td5 g6 20. Te4 f5 21. Ta4 Tc7 22. Tda5 Fh6+ 23. Rd1 Re7 24. Txa7 Abandonnent.

**COUPE DE FRANCE 91/2T/28  
PARTIE ESPAGNOLE**

G. VUILLEMIN J.-A. BEDEL

1. e4 e5 2. Cf3 Cc6 3. Fb5 a6 4. Fa4 Cf6 5. 0-0 Fe7 6. Te1 b5 7. Fb3 0-0 8. c3 d6 9. h3 Ca5 10. Fc2 c5 11. d4 Dc7 12. Cbd2 cxd4 13. cxd4 Fb7 14. d5 Tfc8 15. Fb1 Cc4 16. Cxc4 Dxc4 17. Fd3 Dc7 18. Fd2 Dd7 19. b4 Fd8 20. a4 bxa4 21. Dxa4 Tc7 22. Dxd7 Cxd7 23. Ta2 f5 24. Cg5 Fxg5 25. Fxg5 fxe4 26. Fxe4 Cf6 27. Fxf6 gxf6 28. Td1 Tc4 29. Ff5 Txb4 30. Fe6+ Rg7 31. Tc2 a5 32. Tc7+ Rh6 33. Ff5 Fa6 34. Txb7+ Rg5 35. g4 a4 36. Fc2 e4 37. Td7 Fd3 38. Fxd3 exd3 39. Txd3 a3 40. h4+ Rxh4 41. Rg2 a2 42. Abandonnent.

**COURS DE PERFECTIONNEMENT  
POUR DEBUTANTS**

Par Jacques NEGRO

Arbitre F.I.D.E.

COURS N° 174

(Concours Echelle Permanent)

**IL ETAIT UNE FOIS !...**

François Le Lionnais note dans son plus bel ouvrage « *Les prix de beauté aux échecs* » : « Une partie est plus belle lorsque tous les coups, manœuvres et combinaisons, sont subordonnés à un plan d'ensemble unique et juste. »

Tout le monde ne peut être un Alekhine, un Fischer ou les petites sœurs Polgar, mais tout le monde peut apprendre à jouer, étudier les finales, les ouvertures, le milieu de partie et trouver un plaisir sans mélange à résoudre l'art de faire mat ! Tout le monde peut jouer par correspondance. La meilleure école du monde pour se perfectionner !

11. ... Cf6 était indispensable.

12. Fxh7+! Rxh7 13. Cg5+ Rg6 14. h4 Th8 15. Txe6+! Cf6 16. h5+ Rh6.

Dans la position du diagramme ci-dessus, Colle joua 17. Txd6. Ce coup entraîna la victoire, mais il ne vaut pas 17. Dd3 qui donne un mat en quelques coups.

**Question n° 814 : A vous de jouer !**

Comment — après 17. Dd3 — les Blancs doivent-ils continuer pour obtenir le gain de la partie ? (5 points).

**DIAGRAMME N° 1**

« Dernier effort »



Trait aux Blancs

Au tournoi de Nice 1930, Alekhine décerna le prix de beauté à la partie suivante gagnée par Colle contre Hanlon.

Voici cette partie miniature (avec les commentaires de F. Le Lionnais).

1. d4 d5 2. Cf3 Cf6 3. e3 e6 4. Fd3 c5 5. c3 Fd6 6. Cbd2 Cbd7 7. 0-0 0-0 8. Te1 Te8.

8. ... e5 est plus en rapport avec le problème des cases centrales.

9. e4 dxe4 10. Cxe4 Cxe4 11. Fxe4 cxd4.

**DIAGRAMME N° 2**

« La fuite en avant »



Trait aux Noirs

Les Noirs doivent être agressifs pour éviter le pire.

1. ... Txf3+?!

Ce coup ne soulage guère le Roi noir.

2. Rxf3 Df4+ 3. Re2 Fg4+ 4. Re1 Dc1+ 5. Fd1 Dxc3+ 6. Rf2 Dd2+ 7. Fe2.

Enfin tranquille, après cette variante forcée.

7. ... Dxe2+.



Si 7. ... Df4+ 8. Ff3 Dd2+ 9. Rf1 Dxd3+ 10. Re1 Db1+ 11. Dd1, la Dame blanche arrive au bon moment.

Si 7. ... Dc1+ (encore ?) 8. Dd1 Dxd1 9. Fxd1 Fxd1 10. Re1 et la qualité doit s'imposer même si les Blancs jouent les prolongations.

**Question n° 815** : A vous de jouer !

Mais si les Noirs jouent 7. ... Fxe2?, comment faire mat ? (1 point).

**8. Rg3 Fh5 9. Dd7 Abandonnent.**

Les Noirs n'ont plus rien à se mettre sous la dent. La poursuite de la partie est inutile.

**DIAGRAMME N° 3**

« Le bon Fou »



Trait aux Blancs

L'attaque des Noirs semble avoir de l'avenir...

**1. h5!**

La contre-attaque sur le roque !

**1. ... Fxg5.**

Il est urgent d'échanger des pièces.

**2. Cxg6+.**

La surprise.

**2. ... Rg8.**

Ou bien 2. ... hxg6, mais 3. Fxg5!

**3. Fxg5 hxg6 4. hxg6 Cxe5.**

Désespoir...

**Question n° 816** : A vous de jouer !

Après 4. ... Db6, les Blancs gagnent. Comment (5 points).

**5. dxe5 Db6 6. Th8+ Rg7 7. Th7+! Rg8.**

Les Noirs commencent à éprouver de sérieuses difficultés.

Si 7. ... Rxc6? 8. Fxf5+ et gagne.

**8. Fxf5 Txf5.**

**Question n° 817** : A vous de jouer !

8. ... Dxb2+ ne donnerait rien de concret aux Noirs.

Comment obtenir l'avantage ? (3 points).

**9. Th8+! Rg7 10. Ff6+.**

Force l'abandon.

**Question n° 818** : A vous de jouer !

Si 10. ... Rxc6, comment punir le Roi noir ? (1 point).

**SOLUTIONS DU COURS N° 167**

**Question n° 808** : 3. ... Tg8 4. De3+ Rh7 5. Cf6+ Rh8 6. Dh6+ mat (3 points).

**Question n° 809** : 6. ... Cg3 7. Txg3 Cf8 8. Tg6+ Rh5 9. Tf6 Da3 10. Dxb5+ e5 11. Dd3 Dc1+ 12. Rh2 Dxc2 13. Dxc2 gagne (5 points).

**Question n° 810** : Sur 2. ... Dg5 3. Txh7 Cxd4 et 4. Rd1! gagne (3 points).

**Question n° 811** : 5. ... Re6?? 6. Te7+ mat (facile) (1 point).

**Question n° 812** : Si 6. ... Tf2+ 7. Re1 Tf3 8. exf7!

Si 6. ... Re3 7. Fc5+! (3 points).

**Question n° 813** : Si 2. Da6? Ta8 avec 3. Cxe6 Dg3! gagne.

Si 2. Dxb5 Tf8 3. Ff4 Fd6 4. Fxd6 Dxd6 avec avantage (5 points).

**ABONNEZ-VOUS AU C.D.E.**

**NOS TOURNOIS**

**CHAMPIONNAT DE FRANCE 1992**

102	Peyrat - Verdier.....	1-0
103	Peyrat - Cordier.....	0,5-0,5
104	Jean - Peyrat.....	1-0

**Classement provisoire**

1.	Baron.....	9,5
	Cordier.....	9,5
3.	Peyrat (1).....	9
	Jean.....	9
5.	Michaud.....	8
6.	Simon.....	7,5
	Druon.....	7,5
8.	Roques.....	7
9.	Monceau.....	6,5
	Verdier.....	6,5
11.	Berriot.....	5,5
12.	Sarran (1).....	5
	Dieu.....	5
	Lyot.....	5
15.	Danzanvilliers.....	3,5

Le chiffre entre parenthèses indique le nombre de parties en cours.

**CHAMPIONNAT DE FRANCE 1993**

15.	Bleunven - Del Gobbo.....	0,5-0,5
16.	Wagner - Boissel.....	0-1
17.	Vignerot - Wagner.....	0,5-0,5
18.	Jean - Valenti.....	0-1
19.	Larrouy - Jean.....	0,5-0,5
20.	Tombette - Wagner.....	1-0

**Classement provisoire**

1.	Boissel.....	4
2.	Del Gobbo, Vignerot, Langlois.....	2,5
5.	Jean.....	2
6.	Tombette.....	1,5
7.	Boulard, Valenti et Druon.....	1
10.	Spitz, Bleunven, Wagner, Larrouy....	0,5

**CHAMPIONNAT DE FRANCE 1994**

Inscriptions pour cette nouvelle édition à partir du 1<sup>er</sup> septembre 1993, jusqu'au 10 octobre 1993 au plus tard, cachet de la poste faisant foi.

Règlement complet dans le « Courrier des Echecs » de septembre prochain.

**TOURNOIS QUALIFICATIFS**

**Nouveaux tournois**

1216	J.-P. Sonnet ; T. L'Henoret ; P. Mary ; J. Remise ; P. Vasseur ; S. Cauril ; P. Bertin.
------	---

4105	R. Eliot ; E. Modric ; L. Benusilho ; S. Bénard ; S. Normand.
4106/1	L. Mattioli ; C. Winkler ; C. Pallandre ; P. Raucy ; J.-P. Augé.
4107/1	J.-C. Bonin ; V. de Paradès ; P. Ganelon ; D. Minard ; D. Stevanovic.
4108	M. Bonnefoi ; D. Stevanovic ; M. Venard ; J.-L. Bernou.

**Résultats**

4072/1	1.-2. C. Arnaud et P. Lachèvre, 3,5 ; 3. P. Raucy, 2 ; 4. F. Martin, 1 ; 5. G. Gonet, 0.
4079	1. Y. Gobet, 8 ; 2. A. Bignon, 5 ; 3. J. Cherrier, 4,5 ; 4. D. Perraut, 2,5 ; 5. B. Mallet, 0.
4081/1	1. R. Métayer, 4 ; 2. E. Le Discot, 3 ; 3. D. Le Gall, 2 ; 4. F. Cozzi, 1 ; 5. M. Faraud, 0.
4082	1. S. Lambert, 6,5 ; 2.-3. J.-F. Croix et D. Da Silva, 5 ; 4. S. Normand, 2 ; 5. P. Legrand, 1,5.
4086	1. C. Huet, 8 ; 2. P. Demange, 5,5 ; 3. F. Blaszczyk, 4 ; J.-M. Hagnère, 2,5 ; 5. J.-P. Beillecail, 0.
4090	1. R. Abdat, 8 ; 2.-4. B. Godinat, R. Noël et J. Rey, 4 ; 5. R. Eliot, 0.

**TOURNOIS A TROIS JOUEURS**

**Nouveaux tournois**

1623/4	A. Huet, H. Blaison, M. Bonnefoi.
1624/2	R. Toussaint, B. Miquel, J.-R. Bellec.
1625/3	P. Py, C. Gateau, S. Constantin.
1626/3	P. Sire, G. Jasselin, E. Uznanski.
1627/2	H. Guineret, M. Le Du, J. Coasne.
1628/4	G. Donchez, F. Delattre, P. Azerna.
1629/4	M. Laboureur, G. Donchez, S. Berry.
1630/3	C. Guillon, R. Noël, P. Perron.

**Résultats**

1515/FR	1. M. Ballan, 3,5 ; 2. G. Cipriani, 2,5 ; 3. R. Arviv-Seknadje, 0.
1517/CK	1. T. Dessiter, 3,5 ; 2. M. Ballan, 2,5 ; 3. P. Affagard, 0.
1521/FR	1. G. Abbal, 2,5 ; 2. L. Garay, 2 ; 3. C. Garcia, 1,5.
1526/4	1. A. Huet, 3 ; 2. M. Hallmark, 2,5 ; 3. A. Lafolle, 0,5.
1528/2	1. H. Guineret, 3,5 ; 2. J. Derlon, 2,5 ; 3. S. Lefebvre, 0.
1544/2	1. E. Dury, 3,5 ; 2. P. Landry, 2,5 ; 3. F. Lentz, 0.
1552/4	1. L. Corbin, 4 ; 2.-3. M. Maestracchi et P. Demange, 1.
1508/4	1. J. Lesecq, 3,5 ; 2. G. Jasselin, 1,5 ; 3. A. Moreau, 1.
1523/3	1. R. Debrus, 3,5 ; 2. B. Madrona, 1,5 ; 3. D. Aubron, 1.
1556/3	1. J.-R. Bellec, 3 ; 2.-3. J. Llopart et P. Desruelle, 1,5.
1569/4	1. H. Jeannequin, 4 ; 2. M. Maestracchi, 2 ; 3. A.-K. Mokrani, 0.



1570/3	1. R. Karcher, 4 ; 2. B. Fiasson, 2 ; 3. O.-W. Antonoff, 0.
1571/3	1. R. Debrus, 4 ; 2. D. Juric, 2 ; 3. L. Bazin, 0.
1583/3	1. B. Heim, 3,5 ; 2. C. Guillon, 2,5 ; 3. P. Mayer, 0.

### COUPE DE FRANCE Nouveaux tournois

#### Premier tour :

93/1T/14 M. Bonnefoi - J. Cherrier.

#### Deuxième tour :

93/2T/14 C. Augereau - A. Debrue.  
93/2T/15 P. Laurent - R. Boutonnet.

#### Quatrième tour :

93/4T/8 F. Geider - H. Guineret.  
93/4T/9 M. Menetrier - P. Adrian.

#### Cinquième tour :

93/5T/3 A. Ballester - G. Jardin.

### Résultats

#### Premier tour :

92/1T/8	J. Cherrier - R. Christiaens.....	1-1
92/1T/16	E. Variniac - B. Madrona.....	1,5-0,5
92/1T/33	S. Marin - C. Pereira.....	2-0
92/1T/42	P. Monteil - O. Lavole.....	2-0
92/1T/47	O. Vasseur - A. Cordier.....	0-2
92/1T/53	Ch. Montes - P. Laurent.....	0-2

(ANJ.)

#### Deuxième tour :

92/2T/13	P. Soulas - P. Renguaine.....	0-2
92/2T/27	P. Héraud - J.-L. Jouy.....	1-1

#### Quatrième tour :

92/4T/7	P. Adrian - M. Menetrier.....	1-1
	(2 nulles)	
93/4T/1	A. Ballester - R. Boutonnet.....	1,5-05

#### Cinquième tour :

92/5T/2	P. Michaud - P. Gourdon.....	2-0
---------	------------------------------	-----

### MATCHES DEFIS Nouveaux matches

#### 93/...

70,71	G. Maurice - J.-L. Jacob
72,73	A. Robert - R. Scholz
74,75	A. Huet - Th. Grégoire
76,77	O. Antonoff - Dr H. Vinagre
78,79	C. Pereira - S. Marin
80,81	A. Huet - M. Hallmark
82,83	M. Lembeze - M. Miannay
84	C. Husser - H. Pellet
85	Ph. Vigny - P. Py
86	F. Legree - Ch. Kuchelbecker

### Résultats

#### 91/...

87	G. Maurice +	J.-L. Jacob
153	F. Piquet-Ruinet =	P. Pommart (adjugé)
154	P. Pommart +	F. Piquet-Ruinet (adjugé)

#### 92/...

81	O. Antonoff -	H. Vinagre
82	H. Vinagre +	O. Antonoff
91	G. Donchez +	D. Halatre
92	D. Halatre =	G. Donchez
97	F. Lavoisier =	F. Fournier
99	F. Lavoisier -	C. Kuchelbecker
100	C. Kuchelbecker -	F. Legree
113	C. Kuchelbecker -	F. Legree
115	F. Piquet-Ruinet -	S. Marin
122	O. Antonoff -	J. Deiber
123	J. Deiber +	O. Antonoff
126	R. Arviv-Seknadje +	F. Piquet-Ruinet

#### 93/...

10	P. De Backer +	P. Bonneau
12	S. Danger +	O. Vasseur
13	G. Duriez +	O. Antonoff
14	O. Antonoff -	G. Duriez
49	Ch. Huet +	J.-M. Hagnère
76	O. Antonoff -	H. Vinagre
77	H. Vinagre +	O. Antonoff

Je remercie tous ceux qui m'ont témoigné leur sympathie dans l'épreuve que je viens de traverser.

### LES LIVRES INTERNATIONAUX DU MOIS (SOLUTIONS DE LA PAGE IV C.)

1. Cb5+! cxb5 2. Cb7 mat.

S'adresse aux joueurs intéressés  
par le **Jeu International**,  
dans un cadre autre que l'ICCF.  
Documentation, en anglais,  
contre 1 timbre « tarif Rapide »  
auprès de :

**Carlos GARCIA**  
13, rue Lavoisier  
11300 LIMOUX

## CLASSEMENT A.J.E.C.

2	Abbal G.....	577	2020	612	Cobigo J.-Y.....	692	2160
10	Adrian P.....	727	2195	620	Colsaet S.....	695,300	2170
16	Aimard H.....	650	1950	2894	Connard Y.....	598,224	1970
24	Algaba P.....	712	2260	633	Coquemere P.....	775	2380
28	Alloin P.....	743	2120	635	Corbin L.....	527	1895
29	Alozy F.....	622	2040	656	Courant J.....	620	2095
38	Andrieu Ph.....	626	2120	657	Courbière J.-R.....	542	1970
48	Antonoff O.....	576	1845	3191	Croix J.-F.....	636,194	2010
57	Arqueros R.....	470	1750	2842	Curran F.....	704	2085
60	Arviv Seknadje R.....	475	1810	683	Dacquain S.....	581	1985
3032	Ayala M.....	402,278	1550	702	David-Bordier Ch.....	675	2190
88	Aymard M.....	579	1865	2876	De Backer P.....	546	2070
108	Baixes P.....	747	i 2265	731	De Keyser Y.....	744	2270
117	Ballan M.....	510	1895	735	De Lagontrie J.....	630	i 2210
118	Ballester A.....	626,243	2135	3080	De Parades V.....	484,372	
2717	Barbaroux R.....	674,197	2230	799	De St-Germain G.....	604	i 2030
130	Barne J.-L.....	597	1860	824	De Winne R.....	506	1885
132	Baroin B.....	569	1880	2840	Debailleul P.....	681	2180
148	Basmaison M.....	630	2120	712	Debrus R.....	668	2230
177	Beck G.....	668	2190	715	Decamp A.....	540,142	1895
182	Bedu J.-P.....	516	1800	716	Decamp Th.....	446,210	1785
192	Bellas V.....	778	i 2335	734	Delage J.-M.....	598,185	2050
219	Berenguer Ph.....	617,191	2120	736	Delahaye C.....	502,246	1880
221	Berko A.....	500,378		2841	Delhoste A.....	553,299	1925
260	Biason A.....	522,217	1880	771	Delrieu J.-L.....	636	2025
261	Biaux A.....	658	i 2245	3263	Demange P.....	468,350	1780
274	Biro A.....	643	2110	777	Deneuille Ch.....	648	2110
286	Blaszczyk F.....	423	1600	790	Derlon J.....	581	1965
293	Blondelle C.....	710	2240	806	Desitter Th.....	630	2005
296	Bobel Ph.....	634	2105	3251	Desjonquères D.....	506,222	1715
306	Boissier P.....	530	1810	2906	Desruelle P.....	463,359	1890
309	Boivin J.....	713	2280	823	Devocelle L.....	748	2285
313	Bologna M.....	451	1710	834	Di Filippo M.....	591	1940
2852	Bonneau P.....	606,220	2085	832	Dieu B.....	771	i 2260
2875	Bouchez D.....	662,338	2150	836	Dijon J.-M.....	690	2160
342	Boudignon S.....	662	2175	857	Drevon B.....	541,209	1795
375	Boutonnet R.....	658	2070	869	Dubleumortier A.....	600	2030
2704	Bouverot O.....	822,178	2295	909	Dupin V.....	370,318	
396	Briel A.....	481,184	1775	911	Dupont M.....	524	1805
399	Brillaud J.....	616,137	1975	926	Dury E.....	653	2135
405	Brisson P.....	603	2035	943	Eeckhout J.-L.....	664	2115
408	Bron Ph.....	567	1775	950	Eliot R.....	403	1460
463	Camus Ph.....	521	1880	978	Fance M.....	714	2120
476	Caprio V.....	563	1795	982	Farjot Ph.....	566,217	1895
3260	Carlier H.....	482,450		1001	Fernandez J.....	588,152	2005
2889	Caron F.....	634,366	2165	1003	Feroul M.....	893	i 2445
493	Carre Y.....	489	1640	1005	Fiasson B.....	573,167	1935
497	Casamayou G.....	581	2005	1006	Fietkau A.....	509	1825
3115	Cash R.....	602,398	2160	1012	Fister B.....	657	2140
511	Cavril S.....	707	2350	1015	Flecher J.....	528	i 2085
536	Charpentier D.....	714	i 2360	1032	Fournier F.....	596,119	2090
546	Chastanet G.....	589	2035	1045	Frecon P.-L.....	568	1690
549	Chatard P.....	526,367		1060	Galerie R.....	640	2065
554	Chaussard E.....	534	1780	1069	Gamant G.....	635	2095
3190	Cherrier J.....	541,271	1935	1071	Gambini P.....	589	1965
3293	Chopin Ph.....	654,346		1079	Garay L.....	516	1860
3062	Christiaens R.....	496,370	1820	1094	Gateau Ch.....	525,164	1865
597	Ciampi J.....	596,209		1103	Geider F.....	770	2415
599	Cimolai J.....	660	2100	1107	Genestier Th.....	626	2165
600	Cipriani F.....	648	2165	3121	Gerolami H.....	529,329	
601	Cipriani G.....	538,277	1885	1120	Geslain Th.....	543	1895



1128	Giazzi G.....	644,114	2065
1131	Gillon H.....	638	2100
1143	Giraudet A.....	612	i 2290
3310	Gislard G.....	627,373	2140
1149	Goasdoue V.....	713,195	2215
3125	Godinot B.....	479	1585
1154	Godoc P.....	666	2160
1162	Gonet G.....	430	1495
2925	Gonzalez C.....	539,215	1910
1164	Gooch D.....	704	2255
1165	Gorge E.....	715	2130
1175	Gourdon P.....	695	2160
1179	Gourhan M.....	636,175	2045
1193	Grégoire Th.....	553	2040
1197	Grillon J.-M.....	515	1960
1231	Guidoni M.....	611	2065
1238	Guillaume J.-P.....	652	2200
1240	Guillon C.....	559	1940
1243	Guineret H.....	655	2150
1248	Guyon F.....	628	2135
3249	Hallmark M.....	560,360	2115
1256	Hanen B.....	743	i 2325
1259	Harrouin Ph.....	695	2255
1261	Hartmann D.....	618	1955
1272	Heim B.....	553	1985
1273	Helbling J.-G.....	538,192	
2931	Hervé J.....	555,263	1920
1293	Hirstel S.....	560	1925
1298	Holleville A.....	599	1965
1303	Horaud P.....	481	1875
1308	Houssais L.....	635	2035
1313	Huet Albert.....	513	1935
1315	Hug E.....	695,114	2265
2964	Humbert G.....	573,427	
1324	Husser C.....	540	1840
1325	Ibanez J.-L.....	636	2145
1332	Jacob J.-L.....	486	1680
1337	Jacquinet J.-P.....	562	1925
1347	Jasselin G.....	562,237	1880
1370	Jorro J.....	679	2205
1379	Jouy J.-L.....	522	1780
1382	Judé G.....	570	1980
3134	Juric D.....	569,333	1990
1389	Kaiser R.....	660	2050
1394	Karcher R.....	573	1965
1399	Keith D.....	688	2270
1621	L'henoret Th.....	751,249	2365
1441	Lacoste A.....	579	i 2180
1443	Lacourt J.-L.....	601	2085
1449	Lafeuille B.....	757	2350
2940	Lafolie A.....	441,339	1880
1458	Lalanne C.....	595	2045
1469	Lamole L.....	531	1930
1473	Landry Ph.....	636	2115
1483	Large L.....	582	1960
1486	Larrouy N.....	782	i 2340
1490	Lassale M.....	693	2315
1497	Laurent P.....	568	1990
1505	Lavoisier F.....	638	2065
2774	Lavole O.....	425,217	1525
3139	Le Discot E.....	513,439	
1555	Le Goff G.....	702	2220
1583	Le Ninèze H.....	620	2010
1604	Le Savouroux H.....	639	2035
1617	Le Ven P.....	513	1765
1524	Lecompte B.....	450,255	1700
1527	Leconte J.-O.....	787	2265

1553	Léger Pascal.....	608	1950
1567	Lelong A.....	645	2165
1571	Lemaire Ph.....	673	i 2155
1576	Lembeye M.....	673	2250
1587	Léotard Ch.....	741,209	
1602	Leroy J.....	572	1910
1627	Lige F.....	433	1720
1637	Lopart J.....	527,143	1920
1649	Lorin F.....	678	2210
1653	Lucciani P.....	605	1995
3146	Luga Ph.....	662,244	2160
1663	Madrona B.....	539	1880
3331	Maestracci M.....	406,364	1405
1678	Maisonneuve D.....	574,102	2085
1688	Mallet B 13001.....	368	1475
1696	Mandin Ch.....	689	2180
1701	Mantey J.-P.....	740	2325
1714	Maréchal P.....	583	1995
1715	Marez S.....	662	2105
1727	Martenot J.....	748	2390
1741	Mary P.....	746	2335
1764	Maurice G.....	521	1820
1769	Mayer P.....	505	1730
1778	Menetrier M.....	676,117	2225
1802	Mezzarobba G.....	622	1890
1805	Michaud P.....	793	2440
1810	Michel J.....	722	2335
1811	Michel P.....	686	i 2065
1817	Migne Ch.....	702	2155
2955	Mignien A.-J.....	630,214	2130
1818	Mignien F.....	602	1980
1820	Milgram Ch.....	733	i 2370
1830	Misène E.....	571	1970
1832	Mohand Oussaid M.....	654,166	2150
2959	Monteil P.....	553,217	1895
3442	Montes Ch.....	515,363	
1863	Moriceau P.....	775	2245
1865	Morin S.....	627,106	2180
1869	Morot J.-L.....	584	1950
1873	Mouillaux L.....	630	2055
1907	N'Guyen P.....	719	2180
1910	Nicolas C.....	607	1985
1954	Pach R.....	569	1915
1968	Papet C.....	616	2080
2005	Pellet H.....	533	1830
2006	Pellisseri M.....	732,128	2110
2013	Pereira C.....	604	2080
2037	Peter S.....	604,222	2010
2050	Philippon A.....	475,187	1760
2067	Piguet-Ruinnet F.....	548	1760
2088	Plessier F.....	614	2045
2092	Poggio P.....	529	1705
2098	Poithier F.....	643	2045
2102	Poli A.....	522	1820
3351	Poupon P.....	478,318	
2118	Poustis P.....	455	1665
2130	Prigent A.....	520,109	1795
2157	Raimondi M.....	766	i 1950
2164	Randisi S.....	526	1795
2177	Remise J.....	682	2245
2181	Renaud Ch.....	688	2300
2186	Renguaine P.....	649,158	2135
2187	Renouf L.....	587	2085
3271	Richou A.....	647,277	2135
2225	Robert A.....	487	1745
2228	Robeson Ch.....	759	2325
2237	Roelens R.....	731	2375

2238	Rogemont A.....	898	i 2345
2248	Ronzetti F.....	648	2120
3445	Rousseau S.....	536,436	
2269	Roussel Ph.....	603	2015
2270	Rousselot B.....	793	i 2305
2277	Royet S.....	593	1960
2279	Ruch B.....	723	2255
2283	Ruf G.....	539	1690
2294	Sage F.....	824,142	i 2405
2299	Saindon D.....	711	2240
2349	Schmitz F.....	774	i 2270
2985	Scholz R.....	535,373	
2363	Schwab D.....	589,181	1965
2379	Senay D.....	708	2295
2988	Soldani J.....	439,355	1685
2416	Sonnet J.-P.....	680	i 2230
2418	Sorhouet J.....	699	2125
2424	Soulas P.....	580	1855
2444	Stepien G.....	575	2065
2455	Svahn X.....	671	1995
2458	Szanto I.....	599,142	1985
2473	Teboul R.....	654	2235

2491	Thimognier D.....	783	2325
2494	Thirion P.....	625	2235
2502	Tinture L.....	691,108	2130
2522	Trigance E.....	657	2185
2530	Trouillet F.....	575	1955
3175	Vadot Ch.....	739,261	2410
2998	Vaillard J.-P.....	642,158	2205
2547	Valet G.....	592	1970
2568	Vanthourout M.....	526	1825
3178	Variniac E.....	550,450	
3335	Vasseur O.....	530,416	
3258	Vasseur P.....	760,164	2195
2579	Vedrines J.....	713	2160
2582	Venard M.....	424	1630
3004	Vertes A.....	550,450	
2602	Viard D.....	792	i 2320
2604	Viaud A.....	811	i 2345
2620	Vincent D.....	753	2400
2642	Walyn A.....	841	2415
2655	Weirich P.....	874	i 2445

TOTAL : 298 JOUEURS

## L'ACTIVITE INTERNATIONALE

### RENCONTRES INTERNATIONALES

#### FRANCE - ECOSSE

Une rencontre entre la France et l'Ecosse a débuté le 01-04-93. En voici les 2 équipes :

1. P. Andrieu - G. Pyrich	8. J.-P. Guillaume - E. Hartford	15. M. Aymard - A. Macmillan
2. R. Roelens - J. Marshall	9. P. Becquerelle - A. Campbell	16. C. Husser - J. Macmenemy
3. J.-F. Baudouin - J. Henseerson	10. H. Vinagre - L. Mackintosh	17. L. Lederer - B. Milligan
4. C. Bernard - T. Thompson	11. F. Alozy - D. Savage	18. D. Aubron - G. Macknight
5. J.-M. Dijon - W. Rutherford	12. M. Vandervoort - A. Norris	19. S. Parey - D. Maggarva
6. D. Bouchez - K. Stewart	13. F. Fournier - A. Armstrong	Cap. C. Robeson - S. Hilton
7. G. Beck - L. Sneddon	14. A. Audie - N. Macewan	

Fiche technique :  
Début le : 01-04-93.  
Fin prévue le : 01-04-96.  
Nombre d'échiquiers : 20 soit 40 parties.  
Capitaine : Christian Robeson, 6, allée de Langenfeld, 60300 Senlis. Les joueurs sont invités à lui faire part des problèmes qu'ils pourraient rencontrer durant la rencontre et à lui faire parvenir leurs résultats quels qu'ils soient sitôt obtenus.

#### FRANCE - POLOGNE

Une rencontre entre la France et la Pologne a débuté le 01-05-93. En voici les 2 équipes :

1. R. Roelens - B. Sliwa	10. A. Audie - J. Ciupinski	19. J.-M. Malak - W. Kozlowski
2. J.-F. Baudouin - J. Jablonski	11. M. Aymard - M. Zboron	20. P. Vigny - B. Nepustil
3. C. Borniche - R. Kujawski	12. C. Husser - M. Marusiak	21. F. Blasczyk - S. Wojtyra
4. E. Hug - E. Olej	13. P. Perron - M. Barczynski	22. G. Gamant - R. Sternik
5. G. Beck - J. Jaworski	14. A. Czarnki - J. Turczynowicz	23. L. Tordeux - K. Piczcz
6. J.-P. Guillaume - T. Chmiel	15. A. Boulet - S. Turlej	24. S. Morin - K. Kujawski
7. R. Wojciechowski - M. Kokosinski	16. L. Lamole - P. Ozimek	25. R. Mottier - T. Brus
8. M. Vandervoort - T. Kirylo	17. A. Fietkau - F. Stachowicz	
9. J.-P. Monzie - D. Frazcek	18. J.-P. Babugeon - P. Dolinski	



Fiche technique :

Début le : 01-05-93.

Fin prévue le : 01-05-96.

Nombre d'échiquiers : 25 soit 50 parties.

Capitaine : A. Boulet, impasse Estève, résidence Singapour, 34000 Montpellier.

Les joueurs sont invités à lui faire part des problèmes qu'ils pourraient rencontrer et à lui faire parvenir leurs résultats quels qu'ils soient sitôt obtenus.

FRANCE - CANADA

Une rencontre entre la France et le Canada a débuté le 15-03-93. En voici les 2 équipes :

- 1. C. Robeson - J. Wesenberg
- 2. S.-A. Bessis - P. Schuetze
- 3. P. Chosson - F. Nasarian
- 4. M. Rivas - L. Morin
- 5. H. Hutton - R. Finta
- 6. C. Mandin - G. Gaulin
- 7. C. Renaud - J.-K. Macdonald
- 8. J.-L. Delbos - P.-C. Cody
- 9. M. Menetrier - S. Dubuc
- 10. F. Alozy - R.-P. Marconi
- 11. R. Bertuli - Y. Farges
- 12. R. Serradimigni - J. Deidun
- 13. H. Armand - P. Boulerice
- 14. F. Scion - P. Latreille
- 15. J.-M. Comon - A.-E. Jorgensen
- 16. H. Vinagre - P. St-Amour
- 17. J. Treiber - J.-M. Pope
- 18. Y. Gobet - R. A. Nelson
- 19. G. Gamant - T.-E. Knechtel
- 20. J.-M. Delage - J. Vanderploeg

- 21. M. Vandervoort - P.-E. Roy
- 22. P. Bobel - P. Hébert
- 23. S. Royne - M. Fortin
- 24. P. Trochet - C. Posylek
- 25. S. Dacquin - B. Pratt
- 26. J. Magoni - M. Desautels
- 27. M. Aymard - M.-S. Marchant
- 28. P. Bonneau - R. Labonte
- 29. C. Lalonde - K.-J. Seier
- 30. S. Marin - L.-M. De Haan
- 31. F. Fleury - J.-K. Butler
- 32. J.-P. Jacquinot - W.-L. Boer
- 33. J.-M. Grillon - I.-P. Maltzov
- 34. P. Desruelle - P. Green
- 35. C. Husser - J. Stone
- 36. B. Heim - P. Maisonneuve
- 37. A. Fietkau - Y. Gosselin
- 38. P. Beaumont - R. Hazlett
- 39. J. Dolz - A.-J. Godbout
- 40. L. Lamole - M. Dufour

- 41. J.-M. Malak - M. Lalonde
  - 42. B. Lecompte - S. Mollerup
  - 43. F. Blaszyk - Y. De Bulnes
  - 44. L. Cadiergues - J. Baril
- Cap. P. Coquemer - J.-F. Cleeve

Complément

- 1. R. Roelens - A. Van den Ven
- 2. C. Bernard - G. Estes
- 3. M. Muneret - P. Vanderwel
- 4. D. Bouchez - S. Sharpe
- 5. B. Lefrançois - R. Chronowski
- 6. P. Perron - H. Wiesner
- 7. Y. Paquis - F. Krueger
- 8. J.-P. Babugeon - J.-J. Deidun
- 9. L. Corbin - M. Power
- 10. L. Tordeux - J. Tubb
- 11. R. Mottier - B. Batchelor

Fiche technique :

Début le : 15-03-93.

Fin prévue le : 15-03-96.

Nombre d'échiquiers : 56 soit 112 parties.

Capitaine : P. Coquemer, 13, rue Duhamel, 35000 Rennes.

Les joueurs sont invités à lui faire part des problèmes qu'ils pourraient rencontrer et à lui faire parvenir leurs résultats quels qu'ils soient sitôt acquis.

FRANCE - BRÉSIL

Une rencontre amicale entre la France et le Brésil est prévue. Elle devrait porter sur une vingtaine d'échiquiers de toutes classes ICCF (Divisions I, II, III et IV AJEC).

Les joueurs désirant poser leur candidature le feront auprès de : **St-A. BESSIS**  
**7, bis rue Lacaille**  
**75017 PARIS**

Le début de la rencontre est prévue pour septembre ou octobre 93.

Les droits d'inscription s'élèveront à 6 timbres tarif rapide.

La notation internationale et le règlement ICCF sont de rigueur durant la rencontre, ils peuvent être obtenus en les réclamant lors de l'inscription.

Les joueurs de classe ICCF H ou M peuvent faire acte de candidature au capitanaat.

FRANCE - BELGIQUE

Une rencontre amicale entre la France et la Belgique est prévue. Elle devrait porter sur une trentaine d'échiquiers de toutes classes ICCF (Divisions AJEC I, II, III et IV).

Les joueurs désirant s'inscrire peuvent le faire auprès de : **St-A. BESSIS**  
**7, bis rue Lacaille**  
**75017 PARIS**

Le début de la rencontre est prévu pour le quatrième trimestre 1993.

Les droits d'inscription s'élèveront à 6 timbres tarif rapide.

La notation internationale et le règlement ICCF seront de rigueur dans la rencontre, ils peuvent être obtenus en les demandant lors de l'inscription.

Les joueurs de classe ICCF H ou M peuvent faire acte de candidature au capitanaat.

Je souhaite bon jeu à tous.

Je tiens à remercier par ces quelques mots toutes les personnes qui m'ont témoigné leur confiance soit en votant en ma faveur soit en me faisant parvenir leur procuration pour l'Assemblée Générale de Landerneau (à laquelle j'ai pu finalement assister) et où j'espère avoir servi et servir au mieux les intérêts de notre association.

A. BESSIS.

**ABONNEZ-VOUS AU C.D.E.**

**LE COURRIER DES LECTEURS**  
Par D. AUBRON, Echuffley, 61500 ESSAY

**ON Y LAISSE PARFOIS  
DES PLUMES :  
LES ERREURS DE PLUME...**

En me laissant, avec l'accord du Comité Directeur, la charge du Courrier des Lecteurs du « Courrier des Echecs » après de longues années passées à l'écoute des membres de l'Association, notre ami Le Ninèze me transmet une lettre qu'il a reçue de M. Bernard MIQUEL. Notre correspondant émet une proposition qui, certainement, provoquera la réflexion des Ajécistes et, peut-être, entraînera une prise de position de la Commission des Règlements. Voici donc cette lettre :

« Je vous transmets ici quelques réflexions sur un aspect particulier du jeu par correspondance : Les Erreurs de Plume.

MEMORIAL BERGRASER

Finale

Th Giraud - J. Muller .....	0-1
Th. Giraud - M. Del Gobbo .....	0-1
J. Muller - E. Trigance .....	1-0
Th. Giraud - D. Thimognier .....	0-1
E. Trigance - Th. Giraud .....	1-0
J.-L. Paoli - D. Thimognier .....	1-0
J. Muller - P. Lebel .....	1-0
D. Thimognier - J. Muller .....	0-1

Classement provisoire : 1. J. Muller, 5 points (2) ; 2. E. Trigance, 2,5 (3) ; M. Del Gobbo, 2 (5).

De la disparition de combien de joueurs par correspondance sont-elles responsables ? Quoi de plus démoralisant en effet que de voir, après plusieurs mois de réflexion, une partie s'achever pour une raison étrangère au jeu ? Me référant uniquement aux tournois auxquels j'ai participé, j'en ai noté une toutes les sept ou huit parties, que cela soit de mon fait ou de celui de mon adversaire. Quels peuvent en être les effets, les causes, la nature, comment peut-on éviter, les traiter a posteriori ? Beaucoup me semblent dues à une interversion dans le nom des colonnes : « e » pour « d », « a » pour « h ». Pour les éviter, je propose de rendre obligatoire le dessin des coups joués sur le diagramme des cartes de jeu, et que leur non-correspondance avec les coups écrits rende ceux-ci caducs et à reprendre. Quant à la manière de les traiter dans l'état actuel de la réglementation, une question se pose : que préconise l'A.J.E.C. ? »

D. AUBRON.

**EUROPE ECHECS**  
\*\*\*\*\*

**L'EXPERIENCE ET LA PASSION**

Des journalistes, des maîtres, des correspondants à travers le monde pour vous offrir tous les mois depuis 32 ans le meilleur de l'actualité, des sélections de parties commentées, des rubriques pour le joueur confirmé comme pour le débutant.

**Abonnement annuel : 305 F**

**EUROPE-ECHECS — B.P. 1397 — 25006 BESANÇON CEDEX**



205 pages et 284 diagrammes pour le prix de £ 13.99 (140 F).

Maintenant, il y a quatre éditions brochées de Cadogan Books Limited, Letts House, Parkgate Road, Londres, SW11 4NQ, Angleterre, où le responsable échiquéen, Andrew Kinsman, attend toutes vos demandes de renseignements, faute de vous adresser chez votre fournisseur habituel.

#### THE NIMZO-INDIAN DEFENCE

C'est le deuxième livre consacré, ce mois-ci, à cette ouverture (voir au-dessus) et l'auteur de ces 337 pages n'est autre que le Grand Maître International Svetozar Gligoric. Le prix est de £ 14.99 (150 F) mais, à mon avis, en vue du contenu, c'est bon marché.

#### THE NEW ST. GEORGE

C'est une défense vraiment bizarre pour les Noirs, commençant assez souvent avec 1. d4 b5 2. e4 a6, mais très efficace de temps en temps. L'auteur est Michael Basman et le prix des 167 pages est de £ 12.99 (130 F).

#### NIGEL SHORT : QUEST FOR THE CROWN

Cette biographie du Grand Maître International anglais Nigel Short, le challenger actuel de Gary Kasparov pour le titre mondial, est notre Livre International du mois. L'auteur des 121 pages est Cathy Forbes, et le prix n'est que de £ 9.99 (100 F), mais je dois donner une petite précision : une grande partie de ce livre est une narration. Une bonne connaissance de la langue anglaise est essentielle pour profiter de lui.

#### NECROLOGIE

Nous apprenons avec peine le décès de Gabriel JAVELLE, à l'âge de 76 ans.

Prisonnier de guerre, il s'évade, est repris puis déporté dans un camp disciplinaire très dur en Ukraine. Il en revient en 1945 avec une santé gravement altérée.

Très bon joueur à la pendule, il obtient quand même par correspondance ses meilleurs résultats : champion de France à plusieurs reprises et titre de Maître International I.C.C.F.

Tous ceux qui le connaissaient appréciaient sa gentillesse et son sourire, son courage et sur le plan échiquéen, sa coriacité, et la subtilité de ses analyses.

Pour des raisons de santé il dut arrêter la compétition il y a quelques années lors du Memorial Bergeraser.

#### TEST YOUR CHESS IQ : GRANDMASTER CHALLENGE

Je trouve les 133 pages, avec 378 diagrammes, très instructifs. L'auteur est August Livshitz, le traducteur étant Ken Neat.

Le prix est £ 10.99 (110 F), et c'est de la page 113 que j'extrait notre position du mois ci-dessous.

LONDRES, 1954

ROBERT WADE



PAUL KERES

14 + 15

Trait aux Blancs

Comment gagner ?

(Réponse page 206.)



NUMERO 422 18 F SEPTEMBRE 1993

Abonnements : France 170,00 F par an ; Etranger 185,00 F par an

# LE COURRIER DES ECHECS

REVUE MENSUELLE DU JEU D'ECHECS



Joueurs isolés ou désirant progresser plus vite, adhérez à :  
**L'ASSOCIATION DES JOUEURS D'ECHECS PAR CORRESPONDANCE**

Section Autonome de la F.F.E.  
AFFILIEE A L'INTERNATIONAL CORRESPONDENCE CHESS FEDERATION  
SIEGE SOCIAL : Chante-Alouette, 24700 EYGURANDE

**COMITE DIRECTEUR**

BERRIOT, BERT, BESSIS, BODIS, BOULET, BRIDIER, CHATENET, GIRAUDET,  
GAMANT, JAUDRAN, LACROIX, LE GARREC, SIMONET, SOULAS, VUILLEMIN

**RESPONSABLES**

**Président** : M. LE GARREC, 95, rue de l'Aber-Ildut, 29800 LANDERNEAU.  
**Vice-Président** : J. JAUDRAN, Chante-Alouette, 24700 EYGURANDE.  
**Secrétaire** : D. SIMONET, La Genébrière, 03410 DOMERAT.  
**Secrétaire adjoint** : M. BERT, 5, place Maurice-Berteaux, 78400 CHATOU.  
**Trésorier** : G. VUILLEMIN, rue du Puech, Badaroux, 48000 MENDE.  
**Trésorier adjoint** : P. BRIDIER, 110, boulevard Alexandre-de-Fraissinette, 42100 SAINT-ETIENNE.  
**Délégué I.C.C.F. et Adhésions** : J. BODIS, 103, allée d'Albret, 47600 NERAC.  
**Délégué F.F.E.** : M. LE GARREC, 95, rue de l'Aber-Ildut, 29800 LANDERNEAU.  
**Délégué à la Propagande** : J. NEGRO, journal NICE-MATIN, 214, route de Grenoble, 06029 NICE CEDEX 3. Tél. 93 79 83 83.

**Classement** : M. LE GARREC, 95, rue de l'Aber-Ildut, 29800 LANDERNEAU.  
**Matériel, Fournitures** : J. CHATENET, 18, square d'Anjou, 87100 LIMOGES.  
**Arbitre National** : A. VIAUD, 20, rue Jules-Ferry, 95880 ENGHEN-LES-BAINS.

**DIRECTEURS DES COMPETITIONS**

**Directeur Général des tournois** : G. GAMANT, 443, rue de Guergay, 22310 PLESTIN-LES-GREVES.  
**Championnat de France** : J. JACQUART, 21, rue Guynemer, Dainville, 62000 ARRAS.

**Tournois qualificatifs :**

— **Division I** : B. BERRIOT, 18, rue des Andiers, 02820 SAINT-ERME.  
— **Division II** : S. LACROIX, 23, boulevard Flaud, 22100 DINAN.  
— **Division III** : Paul GAMBINI, Lycée G. de Casabianca, vallée du Fango, BP 170, 20293 BASTIA CEDEX.

— **Division IV (Tournois à 5 joueurs à 4 ou 8 parties)** : P. SOULAS, 90, rue V.-Hugo, 91560 CROSNE.  
**Tournois à 3 joueurs (toutes divisions)** : B. JOUVAULT, 140, av. Paul-Raoult, 78130 LES MUREAUX.  
**Coupe de France** : B. HEIM, 13, rue de Saverne, 67700 HAEGEN.

**Matchs défis** : J. BILLETTER, Maison des Cariatides, r. de la République, 84490 ST-STURNIN-LES-APT.  
**Championnats inter-régionaux** : J.-L. ECKHOUT, 115, petite rue de Cassel, 59190 HAZEBROUCK.  
**Championnats régionaux** : J.-L. ECKHOUT, 115, petite rue de Cassel, 59190 HAZEBROUCK.  
**Tournois internationaux individuels** : Informations et inscriptions : A. GIRAUDET, 1, allée Carpeaux, 1104, 93800 EPINAY-SUR-SEINE.

**Résultats** : G. GAMANT, 443, rue de Guergay, 22310 PLESTIN-LES-GREVES.  
**Rencontres internationales par équipes** : S.-A. BESSIS, 7 bis, rue Lacaille, 75017 PARIS.  
**Tournois EUROPE-ECHECS** : J.-S. TROCHET, 39, rue de la Plage, 62600 BERK-PLAGE.  
**Coordinateur action d'information** : J. NEGRO, « Echecs » NICE-MATIN, 214, route de Grenoble, B.P. 4, 06029 NICE CEDEX. Tél. 93 79 83 83.

**RENSEIGNEMENTS GENERAUX**

**1° TARIFS 1994 - Couplé cotisation et abonnement : 195 F.** Les adhérents abonnés reçoivent le C.D.E., ont accès aux tournois et figurent au classement. — **Abonnement simple au C.D.E. sans cotisation : 180 F.** Les abonnés simples reçoivent le C.D.E. mais n'ont pas accès aux tournois ni au classement. — **Cotisation A.J.E.C. sans C.D.E. : 100 F.** Le paiement de cette cotisation donne le droit d'accéder aux tournois organisés par l'A.J.E.C. et de figurer au classement A.J.E.C. — **Couplé étranger : 235 F.** — **Abonnement simple étranger : 195 F.** — **Supplément pour service du C.D.E. par avion : 65 F.** — Cotisations et abonnements sont valables du 1<sup>er</sup> janvier au 31 décembre. Ils peuvent être renouvelés à tout moment avant le 1<sup>er</sup> décembre de chaque année par chèque postal ou bancaire libellés au nom de l'A.J.E.C. sans spécification d'adresse et envoyés aux responsables suivants :

**a) Nouveaux adhérents** : J. BODIS (adresse ci-dessus).

**b) Renouvellements** : G. VUILLEMIN (adresse ci-dessus).

Bien entendu, il est toujours possible de prendre ou de renouveler un abonnement et une cotisation pour deux ou trois ans au tarif de l'année en cours.

**2° Compétitions Nationales** : Outre le Championnat de France annuel, l'A.J.E.C. organise des Tournois permanents à 7 joueurs (12 parties) dans la Division I, des Tournois permanents à 5 joueurs (8 parties) dans les Divisions II, III, IV, des Tournois permanents à 3 joueurs (4 parties) dans toutes les Divisions, la Coupe de France éliminatoire (2 parties) et des Matchs défis conclus librement. Les abonnés au « C.D.E. » s'inscrivent directement, selon leur classement; auprès des Directeurs des Compétitions, en réglant en timbres les droits d'inscription suivants : Championnat de France : 20 timbres « tarif rapide » ; T. à 7 : 12 timbres « tarif rapide » ; T. à 5 : 8 timbres « tarif rapide » ; T. à 5 : 4 parties (IV D) 5 timbres « Tarif rapide » ; T. à 3 : 6 timbres « tarif rapide » ; Coupe de France : 6 timbres « tarif rapide » ; Matchs défis : 4 timbres « tarif rapide » par partie. — Pour recevoir la grille complète des résultats, joindre une enveloppe timbrée avec nom et adresse.

**3° Tournois internationaux I.C.C.F.** : Droits d'inscription, EU-7 joueurs : 35 F ; EU-15 joueurs : 45 F ; WT-7 joueurs : 30 F ; WT-15 joueurs (Classe II, I, H, M) : 40 F ; Tournois thématiques : 35 F. Payables par C.B. ou C.C.P. : A. GIRAUDET, 30,253-85 C, La Source.

**4° Cartes de Jeu** : Réservées aux adhérents. S'adresser à J. CHATENET en joignant le titre de paiement, libellé au nom de l'A.J.E.C. sans spécification d'adresse. Cartes vertes permettant une correspondance ou cartes roses pour le jeu avec l'étranger : 45 F les 150, 70 F les 300. Pas d'envoi contre remboursement.

**5° Changements d'adresse** : M. BERT, 5, place Maurice-Berteaux, Esc. 1, 78400 CHATOU (joindre un timbre « tarif rapide »).

# LE COURRIER DES ECHECS

REVUE MENSUELLE D'ECHECS PAR CORRESPONDANCE

Gérant : J. JAUDRAN, Chante-Alouette, 24700 EYGURANDE.

Rédacteur : R. GOLDENBERG, 22, rue Gaston-Defferre, 90000 BELFORT.

Rédacteur adjoint : J. NEGRO, journal « Nice-Matin », 214, route de Grenoble, 06290 NICE CEDEX 3.

Courrier des Lecteurs : D. AUBRON, Echuffley, 61500 ESSAY.

Changement d'adresse (au plus tard le 20 pour le « C.D.E. » du mois suivant) : M. BERT, 5, place Maurice-Berteaux, 78400 CHATOU. (joindre un timbre tarif rapide).

**Abonnements** : J. BODIS, 103, allée d'Albret, 47600 NERAC. **TARIF 1993** : Métropole : 170 F ; Etranger : 185 F ; Supplément par avion : 60 F (conditions spéciales pour les membres de l'A.J.E.C., voir couverture page 2). Les abonnements assurent le service mensuel du « C.D.E. » (sauf au mois d'août) du 1-1 au 31-12 de chaque année. Les nouveaux abonnements reçus entre le 1-1 et le 30-9 comptent pour l'année entière et donnent droit au service du « C.D.E. » à partir du premier numéro de l'année. Ceux reçus entre le 1-10 et le 31-12 ne prendront effet qu'à partir du 1-1 de l'année suivante. Les numéros d'octobre, de novembre, de décembre seront envoyés, à tarif minoré, sur demande adressée à J. BODIS.

**Renouvellement des abonnements** : G. VUILLEMIN, rue du Puech, Badaroux, 48000 MENDE. A régler entre le 1-10 et le 30-11 de chaque année.

Note particulière : Les versements se font, soit par chèque postal au C.C.P. : A.J.E.C. 6787-21 W Paris, soit par chèque bancaire, libellé au nom de l'A.J.E.C. sans spécification d'adresse, envoyé au responsable particulier à chaque service.

**Demande de « C.D.E. » anciens** : D. SIMONET, La Genébrière, 03410 DOMERAT.

**Tarif publicité :**

1 page : 4 400 F (11 numéros) et 440 F (1 numéro) - 1/2 page : 2 300 F et 230 F - 1/4 page : 1 250 F et 125 F - 1/8 page : 650 F et 65 F.

Photo ou typon à la charge de l'annonceur.

Pour les adhérents de l'A.J.E.C. : première annonce gratuite. Annonces suivantes : 33 F l'annonce. S'adresser à J. JAUDRAN.

Règlement par chèque bancaire ou postal à l'ordre de l'A.J.E.C.

Chers amis des Echecs,

Attention, la période du renouvellement des cotisations et abonnements est arrivée.

Pour savoir quelle est votre situation, reportez-vous à l'étiquette adresse du « Courrier des Echecs » que vous venez de recevoir.

Dans le coin droit figure la date jusqu'à laquelle vous êtes en règle :

9312 : décembre 1993 inclus,

9412 : décembre 1994 inclus et caetera...

Pour éviter toutes interruption et complication, nous vous serions reconnaissants de renvoyer dès aujourd'hui à notre trésorier le bulletin ci-joint, accompagné de votre titre de paiement.

Nous vous rappelons que vous avez le choix entre les trois options suivantes :

1. — Vous réglez le couplé cotisation et abonnement, vous êtes alors **adhérent-abonné**, vous recevez le « Courrier des Echecs » (11 numéros), vous avez accès aux tournois, vous figurez au classement annuel.

2. — Vous réglez seulement l'abonnement, vous êtes alors **abonné**, vous recevez tous les numéros du « C.D.E. », vous n'avez pas accès aux tournois et vous ne figurez donc pas ou plus au classement.

3. — Vous réglez seulement la cotisation, vous êtes alors **adhérent**, vous recevez le numéro de septembre du « C.D.E. » (classement annuel), le numéro relatif aux élections du Comité Directeur, vous avez accès aux tournois, vous figurez au classement.

Vous avez la possibilité de vous mettre en règle pour deux ans au tarif de l'année en cours.

G. VUILLEMIN.



## LA PARTIE N'EST JAMAIS NULLE

Par MF Bruno SAN MARCO

Pour continuer dans la série des articles pédagogiques où je prône l'agressivité, la méchanceté dans le choix des coups, la hargne dans la stratégie, voici deux parties issues d'une ouverture répondant merveilleusement à ces qualités purement échi-quéennes.

La Défense Est-Indienne est un des rares débuts contre 1. d4 à permettre le crime suprême de lèse-majesté envers le Roi blanc. L'infanterie appuyée par la grosse artillerie permet souvent un déferlement magique sur un monarque abandonné de ses sujets. Entraînées à des combats d'arrière-garde, sur une aile Dame méprisée par les forces noires, les troupes blanches désertent le quartier général envahi par des soldats mieux préparés à l'âpreté des affrontements sans merci qu'à ces attaques disproportionnées ne visant que des objectifs mineurs.

Dans cette course de vitesse, où le centre est figé, celui qui se défend se condamne. La moindre perte de temps est synonyme de défaite et l'attention doit se porter uniquement vers l'offensive. Ignorer l'adversaire, jouer sans concession, feindre de ne pas craindre ses éclaireurs, allumer des feux dans son propre camp, telles sont les conditions pour vaincre.

EG1/18

### DEFENSE EST-INDIENNE INTERCERCLES 92/93

J. LOPEZ  
(2230, FRA) **B. SAN MARCO**

**1. d4 Cf6 2. c4 d6 3. Cf3 g6 4. Cc3 Fg7 5. e3.**

Un coup inattendu visant un jeu solide et stéréotypé où l'offensive noire est jugée plus lente (sic).

**5. ... 0-0 6. Fe2 Cbd7 7. b3 e5 8. Fa3.**

Devant de telles velléités, les Noirs vont envoyer leurs figures à l'abordage en les disposant sur les cases les plus actives.

**8. ... Te8 9. 0-0 e4!**

Affaiblissant h2 par le départ de la pièce défensive maîtresse.

**10. Cd2 Cf8 11. b4 h5! 12. b5 Fg4 13. Fb4 Dd7 14. a4 C8h7 15. a5 Cg5 16. a67.**

Ralentit l'initiative blanche à l'aile Dame, même si cela force très temporairement les Noirs à prendre des mesures dans ce sec-

teur de jeu où ils s'étaient juré de ne rien faire. 16. b6 était plus incisif.

**16. ... b6 17. Ca2?! Df5 18. Rh1.**

Autant avouer que l'on compte bientôt se rendre à l'ennemi. Les Blancs avaient peur de sacrifices sur h3 mais le remède contient du poison. Les prochains coups noirs forcent un chemin direct vers la victoire grâce à des contacts violents et répétés.

**18. ... h4! 19. Fxg4 Cxg4 20. De2 h3! 21. g3.**

Les Blancs ne peuvent plus mépriser le jeu noir et doivent se défendre : une stratégie désespérée dans de telles situations.

**21. ... Cf3 22. Cxf3 exf3 23. Dd2 Txe3!.**

La pointe prévue en jouant 18. ... h4.

**24. fxe3 f2 25. Txf2 Cxf2+ 26. Rg1 Cg4! 27. Cc3 Fh6 28. Cd5 Dxd5!**

Un sacrifice de Dame qui mène à une finale gagnante grâce à la majesté d'un Cavalier dominant tout l'échiquier.

**29. cxd5 Fxe3+ 30. Dxe3 Cxe3 31. Fd2 Cxd5 32. Te1 f5 33. Rf2 Rf7 34. Rf3 Cf6.**

Empêche g4.

**35. Tc1 Tc8 36. Fe3 Re6 37. Tc6 Rd7! 38. Fg1 Te8 39. Tc1 Cg4 40. Rf4 Te2, 0-1.**

La finale est sans espoir après 41. Rg5 Cxh2 42. Fxh2 Txh2 43. Rxc6 Tg2.

La seconde partie jouée au Tournoi du Havre en 1992 est issue du même début passif des Blancs avec une avalanche de figures noires sur un roque démuné qui nous rappelle le but du Jeu d'Echecs : le mat.

8. b4? est une faute mais récemment j'ai vu jouer un maître russe, dont je tairai le nom, le coup horrible 8. h3 (??). Cet affaiblissement facilite à jamais l'attaque noire car des sacrifices sur h3 sont dans l'air. Certes, il s'agissait d'une simultanée... et puis le maître l'emporta.

### LES LIVRES INTERNATIONAUX DU MOIS (SOLUTIONS DE LA PAGE IV C.)

1. Fxh7+! Txh7 2. Txh7 Rxh7 3. 0-0-0 f5 4. Th1+ Fg8 5. Th8+!! Rxh8 6. Cg6+, 1-0.

## DEFENSE EST-INDIENNE

### RONDE 2

D. DANIELS  
(1879, GB)

**B. SAN MARCO**

**1. d4 Cf6 2. Cf3 g6 3. c4 Fg7 4. Cc3 0-0 5. e3.**

Un coup très rare et visiblement joué par une seconde catégorie désirent avant tout la solidité plutôt que les complications... il sera servi !

**5. ... d6 6. Fe2 Cbd7 7. 0-0 e5 8. b47.**

La première faute, très classique d'ailleurs, arrive après que les Noirs aient choisi un développement simple avec une poussée e7-e5 toujours de bon goût et prélude à une offensive à l'aile Roi complétée par l'avance f7-f5. Le coup du texte est bon dans l'esprit mais doit être préparé afin d'éviter la réaction qui va suivre. 8. Tb1 est alors la méthode usuelle. Les Blancs pouvaient également essayer un plan souple avec b3 et Fb2. La position serait alors équilibrée. C'est même une situation que j'allais connaître, à un ou deux détails près, au Tournoi de Meudon deux mois et demi après à la première ronde contre un dénommé Cinquanta, voir partie complémentaire.

**8. ... a5! 9. Tb1.**

Le résultat est le même après 9. b5, 9. a3?? axb4 10. axb4?? Txa1, les Noirs ont gelé l'aile Dame en gagnant le contrôle de la case c5 et ont les mains libres pour préparer l'attaque dans l'autre secteur.

**9. ... axb4 10. Txb4 c6 11. Fd2 Te8 12. a4 Cf8.**

En route pour la case e6 et la pression sur d4.

**13. Dc2 Dc7 14. Tc1 Ce6 15. Fe1.**

Les Blancs montrent leur vraie nature et une préférence pour la prophylaxie infantile ! Cet excès de passivité ne peut que mettre l'adversaire en confiance et lui laisser le commandement.

**15. ... exd4! 16. exd4 Cf4.**

Une expression aujourd'hui désuète consisterait à dire : « les Russes arrivent ! ».

**17. Ff1 Fg4! 18. Dd1.**

On plie bagages, on rentre à la maison ! Le prochain coup noir, sacrifiant un Pion, va attirer une nouvelle pièce noire sur le seuil fragile du monarque blanc.

**18. ... Da5!! 19. Txb7 Dh5 20. Tb3! Ch3+.**

Un Cavalier bien sûr imprenable et une attaque noire irrésistible. Cependant, il reste à conclure !

**21. Rh1 Fh6 !.**



Encore un agresseur avec la menace Ff4-Fxf3-Cxf2+-Dxh2 mat ou... plus prosaïquement Fxc1.

**22. Ce2!.**

Un bon coup défensif qui menace Cg3 et la Dame noire n'aurait plus de cases ! De plus, la Tb3 remplit maintenant son rôle défensif. Cette défense est inespérée mais les Blancs ont des soucis à se faire après le prochain coup.

**22. ... Ce4!.**

Une septième pièce en attaque, n'oublions pas la Ta8 qui menace a4. Seul le Roi noir ne participe pas !

**23. Dc2.**

23. Cg3 Cexf2+ 24. Fxf2 Cxf2+ 25. Rg1 Cxd1 26. Cxh5 Fxc1 perdait trop de matériel. Le coup du texte entraîne une position où revient l'équilibre matériel et une légère simplification. Cependant, le Roi blanc restera exposé.

**23. ... Cexf2+ 24. Fxf2 Cxf2+ 25. Rg1 Ch3+.**





« Le joueur devient acteur et cherche le coup inattendu et brillant qui fera frémir l'assemblée... » - Tal -, 25. ... Fxc1 ou Fxf3 ne me plurent pas autant après une certaine réflexion. Le reste de la partie se jouera dans un léger zeitnot avec un gain noir facile.

## LE JEU INTERNATIONAL

Quatre parties de la finale de la 10<sup>e</sup> Olympiade par correspondance

### ANGLAISE

A30/12

ZAPLETAL (Tchécoslovaquie) SANTORO (Italie)

1. Cf3 Cf6 2. c4 c5 3. g3 b6 4. Fg2 Fb7 5. 0-0 e6 6. Cc3 Fe7 7. d4 cxd4 8. Dxd4.

Après 8. Cxd4 Fxg2 9. Fxg2 Dc8! 10. Dd3 Cc6 11. b3 0-0 12. Fb2 Td8 13. Tac1 Cxd4 14. Dxd4 Fc5 15. Df4 Db7+ 16. Rg1 d5, les Noirs ont résolu avec succès les problèmes d'ouverture, Bronstein-Kotov, Zürich 1953.

8. ... d6.

Trop passif. Meilleur était 8. ... Cc6 9. Df4 0-0 10. Td1 Db8! avec des chances égales.

9. Td1 a6 10. b3 Cbd7 11. e4 Db8 12. Fb2 0-0 13. Cd2 Fc6 14. h3 Te8 15. Tac1 Ff8 16. a3 Tc8 17. b4 Ta7.

Les Noirs ont bâti une typique position hérisson, mais sont déjà à la recherche d'une bonne suite.

26. gxh3 Fxf3 27. Cg3 Dg5 28. Ta1 Fe4! 29. Dc3 f5 30. Rf2 Df4+ 31. Rg1 Dg5 32. Rf2 Dh4! 33. Rg1 Fg7! 34. Ta2?? c5 35. Dc1 Fxd4+ 36. Tf2 Fxf2+ 37. Rxf2 f4 38. Dd2 fxd3+ 39. hxg3 Df6+ 40. Rg1 Tf8, 0-1.

18. De3 Fa8 19. De2 Fb7 20. Te1 Fe7 21. Rh2 Fa8.

Attendre et voir, c'est rarement une bonne stratégie.

22. Tc2 Tac7 23. f4 Cf8 24. Cd1 Cg6 25. Ce3 b5 26. f5 Cf8 27. e5! Ce8 28. fxe6 fxe6 29. Fxa8 Dxa8 30. exd6 Fxd6 31. c5 (+/-) Fe7 32. Cg4 Td7 33. Cf3 Td5 34. Cfe5! Cf6 35. Tf1 Tc7 36. Cxf6+ Fxf6.



37. Txf6! gxf6 38. Cg4, 1-0.



**GAMBISCO**

le magazine échiquéen  
qu'on lit et qu'on regarde  
qu'on relie et qu'on garde

Couverture quadrichromie, 44 pages  
en 2 couleurs sur papier glacé

*Un moyen efficace pour progresser.*

*Une mine d'informations.*

*Un ton vif, humoristique et satirique*

*Des jeux, des dossiers, des posters,  
une rubrique informatique...*

**LIRE LE GAMBISCO, C'EST L'ADOPTER**

250 F l'abonnement d'un an  
(12 numéros, soit 25 F le numéro !) à

**GAMBISCO**

39, rue Ferdinand-Cappelle  
59660 MERVILLE  
Tél. : 28 49 66 03

écrites par des « plumes » de qualité :

Roland LECOMTE,  
Roland WEILL,  
Jean-Bruno DESMOITIER,  
Jean-Claude TEMPLEUR,  
Christian STEVENS,  
John HAWKES,  
Alain PALLIER,  
Alexandre MOROZEVITCH,  
Gérard LEGAT,  
Eric BIRMINGHAM,  
Laurent VERAT,  
les MI Jean-René KOCH,  
Jean-Marc DEGRAEVE,  
Manuel APICELLA,  
Matthew SADLER,  
Mircea PAVLOV,  
les GMI Stuart CONQUEST,  
Victor BOLOGAN  
et les autres

## SICILIENNE

PRIVARA  
(Tchécoslovaquie)

FOOTNER  
(Angleterre)

1. e4 c5 2. Cf3 e6 3. d4 cxd4 4. Cxd4 Cc6 5. Cc3 d6 6. Fe3 Cf6 7. Fc4 a6 8. De2 Dc7 9. 0-0-0 Fe7 10. Fb3 Ca5 11. g4.

C'est l'agressive attaque Velimirovic, avec la devise : tout ou rien.

11. ... b5.

Plus actif que la suite 11. ... Cxb3+ 12. axb3 g6 13. g5 Ch5 14. f4 Fd7 15. f5 0-0-0 16. Df2 b5 17. f6 Ff8 18. Cde2 Rb7 19. Td4 Tc8 20. Thd1, +/-, Quinteros-Gligoric, Manille 1974.

12. g5 Cxb3+ 13. axb3 Cd7.



La position critique, dans laquelle les Noirs laissent le Roi au centre.

14. h4 b4.

Ou 14. ... Fb7 15. h5 b4 16. Ca2 Da5 17. Rb1 Fxe4 18. f3 Ff5, Ljubojevic-Beliavsky, Las Palmas 1977, respectivement 16. ... Cc5! 17. Cxb4 Fxe4 18. f3 Fb7 19. g6! Ff6 20. gxh7+ Rxh7 21. Rb1! Ta8 22. Thg1, et maintenant il fallait jouer 22. ... h6!. Après 22. ... The8? 23. Fg5!, les Blancs prirent l'avantage, Rinaldi-Ordonej, partie par correspondance, Argentine 1984-1986.

15. Ca2 Cc5 16. h5 Db7.

Après 16. ... e5 17. Cf5 Fxf5 18. exf5 Cxb3+ 19. Rb1 Cc5 20. Cxb4, les Blancs sont mieux.

17. g6! Cxe4 18. h6!.

Plus fort que 18. gxf7+.

18. ... fxg6 19. hxg7 Tg8 20. Txh7 e5 21. Dc4! d5 22. Dc6+ Rf7 23. Cf3! Ff6 24. Cxb4 Dxc6 25. Cxc6 Re6 26. Tg1 d4 27. Fg5 Fd7 28. Fxf6 Cxf6 29. Txd6.

C'est ainsi que l'on sauve deux pièces attaquées.

29. ... Fxc6 30. Thh6 Fxf3 31. Txf6+ Rd5 32. Txf3 Txd7 33. Tf5.

Après que les deux joueurs aient utilisé la presque totalité de leurs munitions commence une passionnante et instructive finale.

33. ... Re4 34. Thh5 Te8 35. f3+ Rd5 36. Rd2 Te6 37. Rd3 Tg2.



38. b4! Tg1 39. c4+ dxc3 40. bxc3 Rd6 41. Th7! Rc6 42. Rc4 e4 43. Tc5+ Rb6 44. Rd5! exf3.

Sinon, le Pion e4 tombe.

45. Rxe6 f2 46. Rd7 Td1+.

Si 46. ... f1 (D), alors 47. Th6+ Rb7 48. Tc7+, suivi de Th8 mat.

47. Rc8.

Menace Tb7 mat.

47. ... Td8+ 48. Rxd8 f1 (D) 49. Th6+ Rb7 50. Tc7+ Rb8 51. Tb6+ Ra8 52. Te6 Rb8 53. Te8 Dh3 54. c4! Dg4 55. Tf8! Dd4+ 56. Td7 Dh4+ 57. Re8 Rc8 58. Ta7 Rb8 59. Te7!, 1-0.



Menace 60. Rf7 mat. Après 59. ... Dxc4 survient 60. Rd7+ Ra7 61. Rd6+ Rb6 62. Tb8 mat, ou 59. ... Dh5+ 60. Rd7+ Rb7 61. Rd6+ Rb6 62. Tb8 mat. Une finale instructive.



C08/16

FRANÇAISE

SKROBEK (Pologne)

RITTNER (ex-RDA)

1. e4 e6 2. d4 d5 3. Cd2 c5 4. exd5 exd5 5. Cgf3 a6 6. dxc5 Fxc5 7. Cb3 Fa7 8. De2+ De7.

Si 8. ... Ce7, 9. Fe3.

9. Fg5 Dxe2+.

Si 9. ... f6, alors 10. Fd2, avec l'idée Fc3-d4.

10. Fxe2 Cc6 11. 0-0 Cge7 12. Tfe1 f6 13. Ff4 Ff5 14. c4! 0-0-0 15. c5 Fb8 16. Fxb8 Rxb8 17. Cbd4 Fg4 18. Tad1 Td7.

18. ... The8 19. Rf1.

19. a3 Fxf3 20. Fxf3 Cxd4 21. Txd4 Thd8?!

21. ... Te8 22. b4 b6 était préférable.

22. Ted1 Rc7 23. b4 Rc6 24. Fe2.

Pour pouvoir jouer Fd3-c2-a4.

24. ... Cf5 25. Tf4 Ch6 26. Fd3 f5 27. Fc2 Te7.

27. ... Rb5 28. a4+ Rc6 29. a5.

28. Rf1 g6 29. h3 Cg8 30. g4 Cf6 31. gxf5 g5 32. Fa4+ Rc7 33. Tfd4 h5.

33. ... Te5 34. Te1 Txf5 35. Te7+ Rb8 36. Tf7.

34. Te1 Txe1+ 35. Rxe1 Tf8 36. f3 a5 37. b5.



37. ... b6.

37. ... Te8+ 38. Rf2 Te5 39. b6+ Rd8 40. Fc2 Cd7 41. f4 gxf4 42. Rf3 Te3+ 43. Rxf4 Txa3 44. Txd5 Re7 45. f6+! Cxf6 46. Te5+ Rf7 47. c6! bxc6 48. b7 Cd7 49. Txb5 Cb8 50. Th8 +/-, ou 37. ... Te8+ 38. Rf2 Te5 39. b6+ Rc8 40. c6 bxc6 41. Fxc6 Txf5 42. Ta4 Cd7 43. b7+!, +/-.

38. c6 Rd6 39. Td1 Re5 40. Fc2 d4 41. Fb3! Cd5 42. Fxd5 Rxd5 43. Tc1 Re5.

43. ... Rd6 44. c7 Rd7 45. Tc6 Rc8 46. f6 Te8+ 47. Rd2 Te5 48. a4 Tf5 49. Rd3, +/-.

44. c7 Tc8 45. Re2 Rxf5 46. Rd3 Re5 47. a4 Rd5 48. Tc6 Re5 49. Tc4 h4 50. Tc1 Rd5 51. Tc6 Re5 52. Tc4 Rd5 53. Txd4+ Re5 54. Tc4 Rd5 55. Tc6 Re5 56. Rc4 Rf4 57. Rd5 Rg3 58. Tc3!, 1-0.

Commentaires selon la revue polonaise « Szachy Korespondencyjne ».

FRANÇAISE

BINHAM (Finlande)

RITTNER (ex-RDA)

1. e4 e6 2. d4 d5 3. Cc3 Fb4 4. e5 Ce7 5. Fd2.

Coup ancien qui n'est plus joué que rarement.

5. ... c5 6. Cb5 Fxd2+ 7. Dxd2 0-0 8. dxc5.

Plus sûr est 8. c3 Cbc6 9. Cf3 a6 10. Cd6 cxd4 11. cxd4 f6 12. Cxc8 Txc8 13. exf6 Txf6 14. Fd3 Cg6 =, Unzicker-O'Kelly, Oldenbourg 1949, ou 8. f4 a6 9. Cd6 cxd4 10. Cf3 Cbc6 11. Cxd4, Van Leeuwen-Norris, 11<sup>e</sup> Olympiade par correspondance, 1988/90.

8. ... Cd7 9. Cf3 a6 10. Cd6 Cxc5 11. Fd3 Db6 12. 0-0 Cxd3 13. cxd3 Cc6 14. d4?.

14. Cxc8!.

14. ... Fd7 15. Tfe1 f6! 16. Te3 fxe5 17. dxe5 Cxe5 18. Cxe5 Dxd6 19. Tae1 Tae8 20. Tg3 Te7 21. Dd4 Tc8 22. h4 Fe8 23. Tee3 Dc5 24. Df4 Dd6 25. Tg4 Tc1+ 26. Rh2 Tc2 27. Teg3 Tec7 28. b3.

28. Df6 est réfuté par Fg6!.

28. ... Txa2 29. Dd4 g6 30. h5 Dc5 31. Dxc5 Txc5 32. hxg6 hxg6.

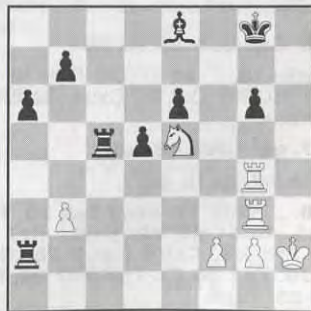

33. Th3.

33. Cxg6 Fxg6 34. Txg6+ Rf7 35. Tg7+ Rf6 36. Txb7 Txf2, +/-.

33. ... Rg7 34. Tgh4 Rf6 35. Cg4+ Re7 36. Th7+ Rd6 37. Txb7 Tb5 38. Tg7 Tb4 39. f3 Txb3 40. Th8 Fb5 41. Td8+ Rc5 42. Txg6 Te2, 0-1.

Commentaires du GM allemand Hermann Heemsoth, traduits par J.-A. Cornu.

TOURNOI WT/1 1334 C27/3

PARTIE VIENNOISE

VARIANTE « FRANKENSTEIN/ DRACULA »

R. LUDIGK

M. DOUDON

Curieuse dénomination due à un Irlandais, T.D. Harding, qui eut l'occasion de jouer les débuts de cette variante dans la région du château légendaire du comte-vampire, en Transylvanie.

Une analyse jusqu'au 15<sup>e</sup> coup en a été faite par Bruno San Marco dans le « C.D.E. » 353 de mai 1987. Son commentaire, plein d'humour noir, s'inspire des affres que provoque la lecture d'un « thriller ».

Mon adversaire la connaissait sûrement car nous avons reproduit, sans nous être concertés, le début jusqu'au 13<sup>e</sup> coup.

1. e4 e5 2. Cc3 Cf6 3. Fc4 Cxe4 4. Dh5 Cd6 5. Fb3 Cc6 6. Cb5 g6 7. Df3 f5 8. Dd5 De7 9. Cxc7+ Rd8 10. Cxa8 b6.

Obtenant le diagramme de la variante en question. Les Noirs ont perdu du matériel en échange d'un meilleur développement.



Nous continuâmes la partie de la même façon que celle du commentaire de San Marco jusqu'au 13<sup>e</sup> coup :

11. d3 Fb7 12. h4 f4! 13. Df3 Fh6.

Là, mon adversaire choisit un autre coup que le 14. Fd5 joué dans la partie commentée. Il préféra échanger contre un Pion le Cavalier blanc emprisonné.

14. Cxb6 axb6 15. Ch3?.

En vue du petit roque. Mais ce n'était sans doute pas la meilleure place du Cavalier. La suite fut rapide :

15. ... Dxh4 16. g3 Df6 17. Dg4 Cd4!.

Ce coup de Cavalier sonne l'hallali.

18. 0-0 Ff3! 19. Abandonnent.

Bruno San Marco terminait l'analyse par une interrogation : « Dracula (les Noirs) peut-il se recoucher en paix dans son cercueil ? ».

Ici, après le 14<sup>e</sup> coup, il semble bien que oui, en essayant plusieurs suites possibles autres que 15. Ch3?.

Par exemple :

A. 15. Ce2 Cd4! 16. Dg4 Cd6f5 (voir A1) 17. Cxd4 exd4+d 18. De2 Dxe2+ 19. Rxe2 Fxg2 20. Th2 Te8+ 21. Rd2 Cg3 (men. 22. ... Cf1). Si 22. f3g3 f3g3+d ou 22. Txg2 f3+d et les Noirs gagnent.

A1. 16. ... Cxe2?! conduit au gain si les Blancs répliquent par 17. Rxe2? e4 18. Rf1 e3 19. fxe3 fxe3 20. Re2 Tf8 21. Tf1 Txf1+ 22. Rxf1 Df6+ 23. Rg1 Df2+ 24. Rh2 Cf5!.

Les Blancs sont dans un réseau de mat.

Mais les Noirs perdent après : 17. Dxe2! Fxg2 18. Tg1 f3 19. Fxh6! fxe2 20. Fg5 Ff3 21. Fxe7+ Rxe7.

B. 15. Dh3 Cd4! 16. Rf1 Te8 17. Fd2!.

Met le Fou en route, libère la Tour a, prépare le grand roque.

17. ... e3!.

Attaquer, c'est encore le mieux.

18. Fb4 cloue le Cd6.

18. ... f3? reviendrait à donner la victoire à Frankenstein, après 19. Cxf3, tandis que : 18. ... e2+ 19. Re1 f3 20. gxf3 De5 21. c3 Fd2+ 22. Rxd2 e1=D+ 23. Txe1 Dxe1 mat.

Si 21. Fc3 Cd6b5! 22. Fxb5 Fd2+ mat en 3 coups.

Si 22. Fa4 (cloue le Cb5, menace 23. Dxd7 mat)... Ta6! ferme la diagonale de la Dame blanche et il n'y a plus d'espoir pour les Blancs d'arrêter l'attaque du Roi noir après 23. ... Cxc3.

Ces quelques essais confirment la tranquillité de Dracula mais toutes les suites n'ont pas été explorées et il se trouvera bien quelque lecteur pour l'empêcher de se rendre dormir.

M. DOUDON.

ABONNEZ-VOUS AU C.D.E.



## NOS PARTIES

### TOURNOI 3603 1992-1993

#### PARTIE ANGLAISE - A11

R. TEBOUL

R. DOURNES

#### 1. c4 c6.

C'est un coup plus rare que 1. ... e5 ou 1. ... c5 ou encore 1. ... Cf6 qui donne beaucoup plus de souplesse au jeu des Noirs.

#### 2. Cf3 d5 3. g3 Cf6 4. Fg2 dxc4.

Un coup douteux, bien qu'étant donné comme menant à l'égalité pour les Noirs. En effet, les Noirs vont devoir s'accrocher au Pion gagné provisoirement, et cela retarde leur développement.

4. ... g6 5. b3 Fg7 6. Fb2 0-0 7. 0-0, la grande variante.

#### 5. Ca3 b5.

5. ... Fe6 6. Cg5 Fd5 7. e4 h6 8. exd5 hxc5 9. dxc6 Cxc6 10. Cxc4. Et les Blancs ont récupéré leur Pion dans de bonnes conditions.

#### 6. Ce5.

6. d3 e6 7. 0-0 Fxa3 8. bxa3 cxd3 9. Ce5 0-0 10. Cxd3, Olafson-Hort (La Havane, 1966).

#### 6. ... Dc7.

Le coup le plus important de la variante, il impose des choix difficiles.

6. ... Cd5!. Ce qui semble tout de même plus actif. 7. d3 cxd3 8. Dxd3 e6 9. e4 Da5+ 10. Fd2 Cb4. Les Blancs n'ont pas plus que l'égalité 11. Db3 f6 12. Cg4 e5 13. Ce3 Da4 14. Dxa4 bxa4 15. 0-0 Fe6 16. Cac4 Cd7 17. Tfc1 Tb8 18. Ff1 Cc5.

6. ... a6 7. Cxc6 (7. d3 cxd3 8. Cxc6 Cxc6 9. Fxc6+ Fd7 10. Fxa8 Dxa8 11. f3 e5 12. Dxd3 e4 13. fxe4 Fc6=, partie A. Marosi - P. Lukacs (Budapest 1987) Db6 8. Cxb8 (8. Ca5? Ta7 9. b4 e6 10. Tb1 Td7) Fb7 9. Fxb7 Dxb7 10. 0-0 Txb8 et les Noirs ont égalisé.

#### 7. d4 Fb7?.

Le Fou en b7 n'est pas bien, il aurait mieux valu prendre en passant. Ce coup s'appuie sur la partie Paic-Hort, Nice (Ol.) 1974 qui a vu les Noirs prendre l'avantage.

7. ... cxd3 8. Cxd3, les Blancs ont une avance de développement pour le Pion, mais peuvent-ils la concrétiser ?

#### 8. 0-0 e6 9. b3 cxb3?!

Ce coup n'est pas très bon parce qu'il accélère le développement des Blancs, en croyant se débarrasser du Pion doublé. Il est donné comme intéressant par Lukacs.

9. ... c3 10. Dd3 Cbd7 11. Ff4?! (11. Cxd7 Dxd7 12. Cc2 c5=) Fxa3 12. Cxf7 Db6 13. Cxh8 Re7 14. Dxc3 a5 15. e4 Txb8 16. Tad1 Rf7, comme dans la partie Z. Arsovic - E. Sveshnikov (Cheliabinsk, 1989).

#### 10. Dxb3 a6 11. Ff4 Fd6 12. Tab1! Cd5 13. Fd2.

Au prix d'un deuxième Pion, les Blancs ont maintenant une attaque irrésistible. Toutes les pièces noires sont mal placées.

UNE BONNE IDEE DE CADEAU !  
UN ABONNEMENT  
AU « C.D.E. »

LIVRES  
et  
JEUX D'ECHECS

LIVRES  
et  
JEUX DE STRATEGIE

16-1-43-26-83-67

29, rue St-André-des-Arts - 75006 PARIS

VARIANTES

#### 13. ... Fxe5 14. dxe5 Dxe5 15. Cc4!!.

C'est ce coup qui décide du sort de la partie. Les Noirs ne peuvent pas prendre le Cavalier à cause de 16. Dxb7.

#### 15. ... Dc7.

15. ... bxc4?? 16. Dxb7+.

#### 16. e4.

Ce coup est nécessaire pour gagner de l'espace, c'est la mise hors-jeu du Cavalier.

#### 16. ... Cf6.

16. ... bxc4 17. Dxb7 Dxb7 18. Txb7 Cf6, ce qui revient au même.

#### 17. Ff4.

Augmente la pression et libère complètement le jeu des Blancs.

#### 17. ... bxc4 18. Dxb7 Dxb7 19. Txb7.

L'avantage des Blancs est dans l'avance de développement, les Pions noirs sont désorganisés et faibles.

#### 19. ... Cbd7 20. Fd6!.

Le Fou en d6 empêche les Noirs de roquer, et les Pions noirs sont difficiles à défendre.

#### 20. ... a5.

Ce coup n'est pas très bon, mais les Noirs ont de grosses difficultés pour trouver du jeu.

20. ... Rd8 21. Tc1 Ce8 22. e5 Cxd6 23. exd6 Tb8 24. Ta7 c5 25. Txc4 a5 26. Txa5 h6 27. Rf1 ± Te8.

#### 21. Tc1 Ta6 22. Txc4 Rd8 23. Ff1 Rc8 24. Tc7+ Rd8 25. Td4 Ta8 26. Txc6 Te8 27. Fa6 e5 28. Td3 Te6 29. Fb7.

Les Noirs perdent encore une qualité de manière forcée.

#### 29. ... Txd6.

29. ... Ta7?? 30. Tc8 ±.

#### 30. Tcxd6 Ta7 31. Fc6 Re7 32. Fxd7.

Le plus radical.

32. f3. Ce coup est aussi possible, mais il vaut mieux accélérer la liquidation : Cc5 33. Td2 Ta6.

#### 32. ... Cxd7 33. Rg2.

33. f4 Cc5 34. T3d5.

#### 33. ... Cc5 34. T3d5 Cxe4 35. Tc6 f6 36. h4.

Obligant les Noirs à échanger la deuxième Tour blanche.

#### 36. ... Td7 37. Txd7+.

37. Txa5. Ce coup gagne aussi, mais c'est un peu plus compliqué puisqu'il reste

une Tour noire en plus. 37. ... Td2 38. Ta7+ Td7 (38. ... Re8 39. Rf3 f5 40. Tc8+ Td8 41. Txd8+ Rxd8 42. Txg7. Et les Noirs n'ont plus de jeu) 39. Tcc7 Cc5 40. Rf3 Rd6 41. Txd7+ Cxd7 42. a4 h6 43. a5 g6 44. Re3 Re6 45. f4 Cc5 46. g4 g5 47. f5+ Rd5 48. hxc5 hxc5 49. Tf7 Ce4 50. a6 Cd6 51. a7 Cc4+ 52. Re2 Cb6 53. Txf6 Ca8 54. Tf8 Cb6 55. Tb8 Ca8 56. Txa8.

#### 37. ... Rxd7 38. Ta6 Re7 39. Txa5.

Le Pion passé et la qualité suffisent.

#### 39. ... Rf7 40. a4 Rg6 41. Ta7 Cc5 42. a5 h5 43. a6 Rf5 44. Ta8 Cxa6.

Les Noirs ne peuvent arrêter le Pion qu'en donnant le Cavalier, mais il n'y a plus de solution.

44. ... e4 45. a7 Cd7 46. Tb8 Cxb8 47. axb8D.

#### 45. Txa6 Rg6 46. Rf3 Rf5 47. Ta7 g6 48. Te7 g5 49. hxc5 fxc5.

49. ... Rxc5 50. Re4.

#### 50. Td7 Abandonnent.

TEBOUL.

### COUPE DE FRANCE 91/1T/39

#### DEBUT LARSEN

Y. BERAUD

Ch. MUSART

1. b3 e5 2. Fb2 Cc6 3. e3 d6 4. Fb5 Fd7 5. Cc3 Cf6 6. Fc4 g6 7. Cf3 Fg4 8. h3 Fxf3 9. Dxf3 Fg7 10. Fa6 Dc8 11. Fb5 Dd7 12. g4 0-0 13. 0-0-0 d5 14. Tdg1 Tfd8 15. Dg2 a6 16. Fxc6 bxc6 17. Ce2 Dd6 18. g5 Cd7 19. d4 c5 20. h4 cxd4 21. exd4 c5 22. h5 exd4 23. hxc6 hxc6 24. Th4 Te8 25. Cf4 Te4 26. Tgh1 Te8 27. T1h3 Te1+ 28. Abandonnent.

La suite de partie pourrait être : 28. Rd2 Dxf4+ 29. Te3 dxe3+ 30. Rxe1 exf2+ 31. Rf1 Te1±. A noter que 29. Txf4 serait suivi de T8e2+ 30. Rd3 Ce6 ±. Partie intéressante qui sans la « bavure » 27. T1h3?? paraissait équilibrée.

Ch. MUSART.

### COUPE DE FRANCE 91/2T/25

#### DEFENSE SLAVE

P. BRISSON

Ph. LEMAIRE

1. d4 d5 2. c4 c6 3. Cc3 Cf6 4. Cf3 dxc4 5. a4 Fg4 6. Ce5 Fh5 7. f3 Cfd7 8. Cxc4 e5 9. Ce4 Fb4+ 10. Fd2 De7 11. dxe5 0-0 12. Cg3 Td8 13. Cd6 Ca6 14. Cxh5 Cxe5 15. Fxb4 Dh4+ 16. Cg3 Dxb4+ 17. Dd2 Dxd2+ 18. Rxd2 Txd6+ 19. Rc2 Tad8 20. Ce4 Td5 21. e3 Cc5 22. Cg3 Ccd3 23. Td1 Cb4+ 24. Abandonnent.



C95/13a  
(14...g5)

**COUPE DE FRANCE  
FINALE 1990  
PARTIE ESPAGNOLE  
VARIANTE BREYER**

**ROUX** CRITON

**1. e4 e5 2. Cf3 Cc6 3. Fb5 a6 4. Fa4 Cf6 5. 0-0 Fe7 6. Te1 b5 7. Fb3 0-0 8. c3 d6 9. h3 Cb8 10. d4 Cbd7 11. Cbd2 Fb7 12. Fc2 Te8 13. b4.**

M'a paru au moins aussi bon que 13. a4. On peut aussi jouer Cf1.

**13. ... Ff8 14. a4 c6.**

Une petite surprise. J'attendais 14. ... Cb6 15. a5 Cd7 qui n'a pas l'inconvénient d'enfermer le Fou.

**15. Fb2 Tc8 16. Fb3.**

Un coup agressif et spéculatif mais dont la valeur reste relative. Il offre aux Noirs qui sont en mauvaise posture dans l'autre partie la possibilité tentante de gagner le Pion b4. En contrepartie, la poussée c6 c5 c4 est abandonnée.

**16. ... exd4! 17. cxd4 d5.**

Je craignais surtout c5 menaçant c4 puis c3 ! Sur 17. ... c5, 18. axb axb 19. bxc dxc 20. dxc Cxc5 21. e5 Cxb3 22. Dxb3 Txe5 23. Fxe5 Dxd2 24. Fxf6 gxf6 ±. Ou 18. axb axb 19. bxc dxc 20. Fxf7+ Rxf7 21. Db3+ c4 22. Dxb5 Db6 ±.

Ou 18. axb axb 19. dxc dxc 20. Fxf7+ Rxf7 21. e5 Cd5 22. e6 et après ? Il fallait donc trouver à temps une amélioration à ces variantes que j'avais envisagées avant de jouer Fb3. Peut-être 17. ... c5 18. axb axb 19. dxc dxc 20. e5 Cd5 21. Ta7 Db6 22. Fxd5 Dxa7 23. Fxf7+ Rxf7 24. e6+ Re7 25. exd7 Rxd7 ±.

**18. e5 Ce4.**

L'alternative est 18. ... Ch4 19. Fc3 Cf4 20. Fc2 menaçant g3!

**19. Cxe4 dxe4 20. Cd2 Fxb4.**

Les Noirs empochent le Pion sans craindre 21. Fxf7+ Rxf7 22. Db3+ Te6 23. Dxb4 c5!

**21. Cxe4!**

La pointe ! Les Blancs récupèrent le Pion et menacent f7.

**21. ... Cb6.**

Sagement, les Noirs parent Fxf7, la qualité offerte ne valant pas l'abandon au Cavalier blanc de la case d6. La variante suivante, nullement forcée, illustre les difficultés de la position noire : 21. ... Fxe1 22. Dxe1 Tb8 23. Cd6 Tf8 (Te7 24. f4) 24. e6 Cf6 25. e7 Dd6 26. Fa3. A noter que si les Noirs jouaient Ff8 pour empêcher la suite de la partie, il suit : 22. Fxf7+ Rxf7 23. Db3+ Rg6 24. Dg3 ±.

**22. Dh5 g6.**

22. ... Cd5 23. Te3 Cxe3 24. fxe3 ±.

**23. Dh6 Ff8.**

Avec le petit piège 24. Cf6+ Dxf6!

**24. Fxf7+ Rh8.**

24. ... Rxf7 25. Cg5+ gagne la Dame ou 25. Dxb7+.

**25. Dc1! Te7 26. Cd6 T8c7 27. d5 Cxa4? 28. Txa4 bxa4 29. e6+ Fg7 30. Fxg7+ Rxg7 31. Dc3+ Rh6 32. Cf5+ Abandonnent.**

27. ... Cxa4 est pénible mais rien ne sauvait !

27. ... Txf7 28. Cxf7+ Txf7 29. e6+ Tg7 30. dxc6 Fc8 31. axb ±.

27. ... Fg7 28. e6 Dxd6 29. Dh6! Tf7 30. exf7 Txf7 31. Dxd7 ±.

27. ... Cxd5 28. e6+ Fg7 29. Fxg7+ Rxg7 30. Db2+ Cf6 31. Ce4 ou 30. ... Rh6 31. Dd2+ Rg7 32. Dd4+ Rh6 33. De5.

ROUX.

E04/1

**COUPE DE FRANCE  
FINALE 90  
PARTIE CATALANE**

CRITON **ROUX**

**1. d4 Cf6 2. c4 e6 3. g3 d5 4. Fg2 dxc4 5. Cf3 Cc6 6. 0-0 Tb8.**

— Ou bien 6. ... a6. Mais Tb8 soustrait de suite la Tour à la menace du Fou et si les Blancs poursuivent par 7. a4, les Noirs obtiennent un jeu satisfaisant par 7. ... b6.

**7. Cc3 a6 8. e4 b5 9. d5.**

Je n'avais pas envisagé cela ! J'attendais 9. De2 ou 9. e5.

**9. ... Cb4.**

Quoi d'autre ? Mes recherches m'ont conduit à la partie Vucik-Marjanovic du championnat de Yougoslavie 1980. Mais je n'avais pas l'informateur correspondant. Je décidai de m'en passer, ce qui n'a pas été un désavantage.

**10. Ce5 Fd6.**

10. ... Fd7 11. Cxf7.

**11. f4 Fc5+ 12. Rh1 exd5 13. a3 Cd3 14. Ce6.**

La suite sauvage ! 14. Cxd3 ramenait à la partie précitée donc voici le début : 1. d4 Cf6 2. c4 e6 3. g3 d5 4. Fg2 dxc 5. Cf3 Cc6 6. 0-0 a6 7. Cc3 Tb8 8. e4 b5 9. d5 Cb4 10. Ce5 Fd6 11. f4 exd 12. a3 Cd3 13. Cxd3 cxd3 14. exd Fc5+ 15. Rh1 Ff5 16. Te1 Rf8 17. Fe3 Fxe3 18. Txe3 h5. Je remercie l'Ajéciste J. Bacis qui m'a procuré cette partie ainsi qu'une abondante documentation.

**14. ... Cg4 15. De2.**

Semble le meilleur. 15. Dxd4 Fxg4 16. Cxd8 Rxd8 17. exd Ff5 ± ou 15. Dxd3 Cxd3 16. Cxd8 Rxd8 17. h3 h5 18. exd Ff5 avec la menace h4.

**15. ... Cgf2+ 16. Txf2 Cxf2+ 17. Rg1 Fg4!**

La pointe ! Les Blancs sont chassés de la colonne c.

**18. Dc2?**

Sur l'indispensable 18. Ff3 il s'ensuit 18. ... Fxf3 19. Dxf3 dxe4 20. De2 Dd6 21. Cxb8 Cd1+ 22. Rg2 Cxc3 23. bxc3 0-0 24. Cxa6 Dxa6 25. Dxe4 ±, les Noirs ont l'avantage. 25. ... Td8 semble fort par exemple 26. Ta2 Td1 27. De8 Ff8 28. Fe3 Db7+ ± ou 26. Fe3 f5 ±.

**18. ... Df6 19. Cxb8 Cxe4+.**

C'est la fin. Ou bien 20. Rf1 Dd4 21. Ce2 Df2 mat ou bien 20. Fe3 — pour inverser la batterie D+F — 20. ... Fxe3+ 21. Rf1 Cd2+ 22. Re1? Dd4 23. Cd1 Ff2+ 24. Cxf2 De3 mat ou bien la suite de la partie :

**20. Rh1 Cxg3+, les Blancs abandonnent.**

ROUX.

D32/5

**TOURNOI 1607/2  
GAMBIT DAME  
VARIANTE TARRASCH**

Y. DESTAING **J.-C. MARTINE**

**1. d4 d5 2. c4 e6 3. Cc3 c5 4. cxd5 cxd4.**

! pour l'effet de surprise provoqué par ce gambit « Schara Hennig », mais également pour sa valeur.

**5. Dxd4 Cc6 6. Dd1 exd5 7. Dxd5 Fd7 8. Cf3 Cf6 9. Dd1 Fc5 10. e3 De7.**

Toute cette suite est théorique ; c'est également la plus classique.

**11. Fe2 0-0-0 12. 0-0 g5.**

Avec ce gambit il faut jouer de façon agressive ; bien sûr, la prise du pion g5 par le Cavalier est impossible car l'ouverture de la colonne g serait trop dangeureuse pour les Noirs.

**13. b4 Fxb4 14. Db3 Rb8!**

C'est le meilleur coup. L'Encyclopédie mentionne 14. ... g4 15. Cd4 Cxd4 16. exd4 Fe6 17. Db2 Cd5 18. Cb5 Rb8 19. Fc4 Fa5 20. Fd2 Fxd2 21. Dxd2 Df6 22. Da5 a6 23. Fxd5 Fxd5 et les Blancs gagnèrent en 57 coups Portisch-Velimirovic 1979.

**15. Tb1 Fe6 16. Dc2.**

Si 16. Fc4 Td3 paraît fort.

**16. ... Dc5.**

Gain de la qualité.

**17. Fd2 Ff5 18. Db2 Fxb1 19. Txb1 Txd2 20. Abandonne.**

Si 20. Dame ou Cavalier prend d2 20. ... Dxc3 avec une pièce de plus.

J.-C. MARTINE.

C18/14

**CHAMPIONNAT DE FRANCE 1993  
DEFENSE FRANÇAISE**

D. LANGLOIS  
(2295)

**B. BOISSEL**  
(2575)

**1. e4 e6 2. d4 d5 3. Cc3 Fb4.**

Le redoutable système Nimzovitch-Botvinnik ou Winaver.

**4. e5.**

Le blocage du centre est la variante principale.

**4. ... c5.**

Un coup logique qui attaque le centre.

**5. a3 Fxc3+ 6. bxc3.**

Les Blancs ont la paire de Fous et l'avantage sur les cases noires, avec des

**UN BON CONSEIL : FAITES DES PROGRES !**

Bruno SAN MARCO, Maître FIDE vous propose ses cours par correspondance...

Deux formules :

- MATERIEL 2000
- CONSEIL ECHECS

Pour tous les niveaux et tous les prix !

Documentation sur simple demande.

**BRUNO SAN MARCO, 98, RUE RAYMOND-LOSSERAND  
75014 PARIS (Tél. 45 43 56 13)**



perspectives d'attaque à l'aile Roi. Les Noirs bénéficient d'une agréable structure de Pions (atout en finale), et de la possibilité de bloquer le jeu pour contrer les deux Fous adverses.

**6. ... Ce7 7. Dg4.**

Agressif. La partie devient plus tranchante.

**7. ... Dc7.**

Ce coup, au lieu de 7. ... cxd4, permet d'éviter certaines variantes résultantes de 8. Fd3 grâce à 8. ... h5!?. La ligne principale peut être rejointe par 8. Dxc7 Tg8 9. Dxc7 cxd4.

**8. Fd3 h5!? 9. Dxc7 Tg8 10. Dh6! cxd4 11. Ce2 dxc3 12. Ff4!?**

Bien sûr, la prise 12. ... Txc3 n'est pas raisonnable, car 13. Fg3 condamnerait la Tour boulimique à un isolement fatal. Au 12<sup>e</sup> coup, les Noirs peuvent simplement développer leur Cavalier-Dame tout en attaquant e5.

**12. ... b6?!**

C'est pourtant une idée classique de la Défense Française. Malheureusement, l'échange du mauvais Fou coûte ici un temps précieux et les Blancs vont avoir une avance de développement.

**13. 0-0 Fa6 14. Tfd1 Cg6 15. Dxc3 Th8 16. Dg5.**

Le Roi se sent oppressé, il est temps d'apaiser ses angoisses par un ou deux échanges :

**16. ... Fxd3 17. Txd3 Cxf4 18. Cxf4.**

Plus fort que 18. Dxf4. M. Langlois a l'avantage et je n'aime pas sentir rôder le couple Dame + Cavalier autour de mon Roi.

**18. ... Cc6.**

Mieux vaut tard que jamais.

**19. Te1?**



Ouf ! Mon adversaire est très attaché à son Pion central. Dommage, car il aurait pu récolter le fruit de son labeur : Txc3! Dxe5 20. Dxe5 Cxe5 21. Cxd5! et si 21. ... exd5? 22. Te1 avec un très beau jeu. Alors que sur 21. ... Td8 22. Te1! Txd5 23. Tc8+ Td8 24. Txd8 Rxd8 25. Tx5 Re7, l'avantage blanc est moindre (faiblesse en c2 plutôt sensible) mais sans risque (Pion passé h).

**19. ... De7!.**

La protection de c3 par 19. ... d4? se heurte à 20. Df6 Tg8 21. Cxe6! fxe6 22. Dxe6+ Ce7 23. Txd4, ou encore 20. ... Tf8 21. Te4 avec forte pression.

Le recul 19. ... Ce7 est plus sain, car si le Pion c3 tombe, la colonne s'ouvre sur le rachitique Pion blanc.

Le coup de la partie semble régler les problèmes noirs. La Dame blanche a des difficultés à refuser l'échange : 20. Dg7 Rd7 (menace Tag8) ou 20. Dg3 Dxa3 ou encore 20. Dg4! plutôt à double tranchant. C'est pourtant ce coup qui constitue la meilleure chance pratique des Blancs : 20. Dg4! Dxa3! 21. Cxe6! fxe6 22. Dxe6+ Ce7 23. Txd5 est dangereux pour les Noirs. La prudence leur conseille plutôt 20. ... d4 suivi du grand roque.

Le pianiste **Vyron Bellas**, fidèle AJECISTE (WT/M), est heureux de vous présenter ses prochains concerts :

• Le **19 novembre** à RUEIL-MALMAISON, à 20 h 45,  
Centre Culturel Edmond-Rostand.

Au programme : *Bach, Mozart, Schumann et Chopin.*

• Le **19 décembre** au MANS, en matinée,  
au Palais des Congrès et de la Culture.

Matinée romantique : *Chopin, Beethoven, Schumann, Liszt.*

**20. Dxe7+? Rxe7.**

Ajoutons que l'échange des Dames favorise la structure de Pions la plus saine.

**21. Txc3 Tac8!.**

Un bond du Cavalier noir en d4 est dans l'air. De plus, une stratégie fondamentale de la Défense Française apparaît : le jeu sur une colonne ouverte.

**22. Td3 Ca5 23. Tc1 Cc4 24. Te1 Tc5 25. g3 Thc8 26. h4 Ta5 27. h5.**

Les Blancs semblent porter leurs espoirs sur le Pion h. De leur côté, les Noirs préparent le lancement de leur arme secrète.

**27. ... Cxa3 28. c3 Cb5 29. Tee3 Ta3 30. Ce2.**

Il faut tuer dans l'œuf les menaces adverses à l'aile Roi. Les Blancs sont désormais fixés à la défense de c3 et leur Cavalier est inoffensif. Le missile peut sortir du hangar !

**30. ... a5 31. g4.**

Si 31. Cd4? Cxd4 32. cxd4 Txd3 33. Txd3 b5.

**31. ... Tb3!.**

La clef du succès des opérations : ouvre la route, et surtout, couvre les faiblesses sur la colonne b.

**32. g5 a4 33. g6?.**

L'avance du Pion h peut être stoppée par le Roi ou la Tour adverse, aussi les Blancs tentent-ils le diable.

Voici un exemple amusant de ce qui peut arriver aux Noirs s'ils sont négligents : 33. ... a3 34. c4 Tb1+?! 35. Rg2 a2? (dxc4 bien sûr) 36. cxb5 a1=D 37. Ta3 Db2 38. Ta7+ Rf8 39. Txf7+ Re8 40. Tb7! retourne la situation.

Les Blancs ont encore à leur disposition une ultime tentative de résistance : 33. Rg2! suivi de la manœuvre Td1 et Ta1, même au prix de la perte de c3.

**33. ... fxg6.**

Clair et simple.

**34. hxg6 a3 35. Tf3!.**

Tend un piège grossier : 35. ... a2? 36. Tf7+ avec mat en dix coups.

**35. ... Tf8 36. Th3 a2 37. Abandonnent.**

Il aurait pu suivre : 37. Th7+ Re8 38. g7 a1=D+ 39. Rg2 Tg8 40. Th8 Rf7 41. Tf3+ Rxc7 42. Th4!, mais il vaut mieux réserver ceci aux cadences semi-rapides !

B. BOISSEL.

## AZUR-ECHECS...

### ... Les Nouveautés

- INFORMATEUR 55 : 170 F franco de port
- BATSFORD CHESS OPENINGS 2 (Kasparov, Keene) : 180 F
- CORRESPONDENCE CHESS YEARBOOK 6 : 165 F franco de port
- NEW IN CHESS 25 : 130 F

LES NOUVEAUTES BATSFORD  
(- 15 % sur les prix indiqués)

Beating the Grünfeld (Karpov) : 164 F  
Complete French (Psakhis) : 189 F  
Secrets of Chess Tactics (Dvoretsky) : 189 F  
Winning with the closed Sicilian (Lane) : 164 F

Complete Book of Gambits (Keene) : 164 F  
Discover your Chess Strength (Keene) : 164 F  
Secrets of Rook Endings (Nunn) : 227 F  
Winning with the English (Ribli/Kallni) : 177 F

CATALOGUE GRATUIT

PLAN D'ENTRAINEMENT  
« OBJECTIF 1800 »  
12 fiches : 120 F

Frais de port : 5 % du total  
+ 20 F forfaitaires  
Franco à partir de 800 F d'achat

LES ECHECS  
EN 500 COMBINAISONS  
85 F

5, avenue Malausséna - 06000 NICE - Tél. 93 80 23 57



# COURS DE PERFECTIONNEMENT POUR DEBUTANTS

Par Jacques NEGRO

Arbitre F.I.D.E.

COURS N° 175

(Concours Echelle Permanent)

## L'OUVERTURE...

Il règne une certaine confusion dans la terminologie échiquéenne.

Retenez-en surtout les principes de base :

Développement d'abord, afin que toutes vos pièces soient en action le plus vite possible.

## LES DIX COMMANDEMENTS DU JOUEUR D'ECHECS

1° « Dès le début sur tes gardes seras ! »

2° « Te méfieras des pièces offertes complaisamment ! »

3° « Ton développement poursuivras au lieu de tendre des pièges sottement ! »

4° « Les mats types reconnaîtras et appliqueras efficacement ! »

5° « De tes actes calculeras les conséquences clairement ! »

6° « Les Echecs à la découverte redouteras et les clouages pareillement ! »

7° « Tes batteries ne découvriras qu'au bon moment ! »

8° « Ton adversaire achèveras sans le faire souffrir inutilement ! »

9° « Le Roi adverse bloqueras pour mater commodément ! »

10° « Avant d'avoir tout essayé jamais ne te résigneras ! »

## CONCOURS ECHELLE PERMANENT

– Le concours est permanent et ouvert à tous les lecteurs du « Courrier des Echecs ».

– Il est gratuit. Joindre une enveloppe timbrée pour les renseignements.

– Une fois par an, les concurrents en tête du classement échelle reçoivent une prime « échecs » (Un cahier d'échecs pour noter les parties par correspondance, 35 F.) et repartent à zéro.

## DIAGRAMME N° 1

« Qui peut le plus, peut le moins »



Trait aux Blancs

- Le matériel est égal.
- Les Blancs attaquent.

Sur Cc3-d5, les Noirs viennent de jouer ... Dc7-d6.

... Fxd5 n'étant pas possible, ainsi que ... Dd8? (Cxd7!), ni ... Da5 (Cc4!).

Que faire ? Tout simplement :

**1. Cxd7! Cxf4 2. Cxc5+ Fc6 3. Cxe4 De5.**

Sur 3. ... Fxb5, cherchez vous-même quelques instants, puis voyez la réponse des Blancs :

4. Cdf6+ Dxf6 5. Cxf6+ Re7 6. Cd5+ Cxd5 7. Dxd5 Fxf1 8. Te1+ Rf6. Et mat avec 9. De5!

**Question n° 819 :** A vous de jouer !

Les Blancs gagnent. C'est facile ! (3 points).

## L'ART DE CONCLURE !

Il n'est pas besoin de dire (c'est déjà la 3° fois !) combien l'analyse des combinai-

sons est passionnante et à quel point elle peut être profitable.

Elève — dans ma tendre jeunesse — de G. Renaud et V. Kahn, j'avais régulièrement huit diagrammes (Art de faire mat) en plus des leçons.

L'art de faire mat permet de développer à la fois l'habileté et de trouver des réseaux de mats !

## DIAGRAMME N° 2

« L'habit ne fait pas le moine »



Trait aux Noirs

La position noire semble préoccupante ; l'aile Dame est en « attente » et les Blancs menacent mat sur la case « f8 ». Après analyse de la position :

**1. ... De7 !**

Tend un piège subtil car fondé sur une combinaison adverse.

**2. Fc4+.**

Un bon coup qui aère le jeu des Blancs, mais...

**2. ... d5 3. Dg5.**

Une faute grave...

**3. ... Rh8!**

Le Roi noir doit partir à la recherche d'un abri.

**4. Ff1.**

Les Blancs gagnent un Pion... et les Noirs la partie !

**4. ... Cd7 5. Txxg6 Df7 6. Td6 Tg8.**

Les Blancs sont maintenant en difficulté.

**7. Dh4.**

**ABONNEZ-VOUS AU C.D.E.**

**Question n° 820 :** A vous de jouer !  
Un dernier effort pour les Noirs et les Blancs sont cuits (5 points).

## DIAGRAMME N° 3

« Bien fol qui s'y fie... »



Trait aux Noirs

Nous remarquons sur le diagramme un combat de Cavaliers, des Tours. Réfléchissez maintenant :

Tout commence par **1. ... e4** et par **2. h4**, les Blancs passent à la contre-attaque.

**2. ... Cf3 3. Cxf3 exf3 4. Rxf3 f4 5. Te4 Txe4 6. Abandonnent.**

**Question n° 821 :** A vous de jouer !

Si les Blancs jouent : 5. Dxe4 comment obtenir l'avantage avec les Noirs ? (10 points).

## PROPAGANDE A.J.E.C.

Savez-vous que vous pouvez aider le délégué à la propagande ?<sup>(1)</sup>

Envoyez-nous l'adresse d'un ami, de votre chroniqueur, votre club ! Nous lui ferons parvenir un numéro du « C.D.E. », une circulaire sur le jeu par correspondance, le règlement de nos compétitions et un bonus de 33 % sur le premier abonnement à l'A.J.E.C.

N'hésitez plus et écrivez-nous !

Jacques NEGRO,  
(A.J.E.C. Propagande).

(1) En 1992 nous avons reçu 129 noms ! avec un excellent résultat de 32 abonnements !

**Vos solutions :** à Jacques NEGRO (Echecs), 214 route de Grenoble, 06029 Nice Cedex 3.



### LES CASCADEURS DU MAT SOLUTIONS DU COURS N° 173

**Question n° 26 :** Si 1. ... Cxa1? 2. hxc7 Rxc7 3. Ff6+ Rg6 et 4. Ch4+ gagne (3 points).

**Question n° 27 :** 5. ... Rh7? Le Cavalier passe à l'attaque par 6. Cxf5+ Rg6 7. Ce7+ mat (3 points).

**Question n° 28 :** Sur 6. ... Rg4? les Blancs font mat par : 7. Ch6+ Rf4 8. Th4+ Fg4 et 9. Txg4+ mat (3 points).

**Question n° 29 :** 7. dxe8=D+ Fd8 8. Dxd8+ mat (2 points).

**Question n° 30 :** 2. ... Dxf2+ 3. Rh1 Dxf3+ 4. Rg1 Df2+ 5. Rh1 Dh2+ mat (3 points).

**Question n° 31 :** Ma jeune nièce de 5 ans propose :

1° 6. Dh8+ Re7 7. Dxc7+ Df7 8. f6+ Re6 9. Td6+ etc.

2° 6. fxg6+d Re7 7. Dg5+ Re6 8. Td6+ mat (Tous les coups gagnent 3 points).

#### DIAGRAMME PLUS

2. ... Te1+ (le meilleur d'après les analyses de Vitaly HALBERSTADT, *Curiosités tactiques*, 1954, page 15)

3. Rxc2 avec deux suites :

A) 3. ... Te5 4. Rf3 (Rg3) Fxd5+ 5. Rf4 Th5 (si 5. ... Te4+ 6. Rf5 Td4 7. Re5=) 6. Rg4 etc. nulle.

B) 3. ... Td1 4. Rf3 (Rf2) Fd5+ 5. Re2 Td4 6. Re3 etc. nulle (Si 6. ... Te4+ 7. Rd3 Te5 8. Rd4 =).

Cette étude a obtenu le 3<sup>e</sup> prix au concours de Magyar en 1929.

### LE HAVRE 1992

par MF Bruno SAN MARCO

(le vainqueur de cet open)

avec de nombreuses parties commentées et des articles théoriques sur les débuts joués au Havre !

Prix : 50 F.

**Bruno SAN MARCO,**  
98, rue Raymond Losserand,  
75014 PARIS

### IL ETAIT UNE FOIS SOLUTIONS DU COURS N° 174

**Question n° 814 :** Alekhine conseille : 17. Dd3 (menace 18. Cxf7+d Rxh5 et 19. Df5+).

Si 17. ... Fxe6 18. Cxe6+d g5 19. hxc6 e.p.+d. Ff4 et mat en quelques coups.

Si 17. ... Fh2+ 18. Rh1 Dd5 et le mat arrive au galop (5 points).

**Question n° 815 :** Si 7. ... Fxe2? 8. De8+ mat (facile) (1 point).

**Question n° 816 :** Si 4. ... Db6? 5. Fxf5! Dxb2+ 6. Fc2! gagne (5 points).

**Question n° 817 :** 8. ... Dxb2+ 9. Fc2 Dxe5 10. Ff4! gagne (3 points).

**Question n° 818 :** Facile avec 11. Dg4+! (1 point).

### LES CASCADEURS DE L'ECHEQUIER

Record battu, **179 réponses !** Notre abonnement de six mois au « *Courrier des Echecs* » a obtenu un maxi succès.

Remercions les nombreux A.J.E.C. qui nous ont adressé le nom et l'adresse d'un éventuel membre de notre association. Pas de classement général. Seulement 50 % des points pour les 94 solutionnistes sur les 179 participants. Tirage au sort en public — **Fête des Fous** du 25 juillet de « *Nice-Echecs* » par M. **André Barthe**, adjoint au maire de la ville de Nice et président d'honneur de Nice-Echecs.

#### Liste des prix : <sup>(1)</sup>

\* Une vidéo-cassette (film) à MM. Simon, Caron, Paul, Dubois et Fabre.

\* Un disque et une médaille à MM. Maurin, Vincent, Rogers, J.-P. Roux et J.-M. Marie.

\* Un cahier d'échecs pour noter les parties A.J.E.C. à MM. Galliot, Jereau, Toussaint, Variniac, Campant, Rossi, Doudon, Keller, Wermelinger, Bastion, Garry et Maurel.

\* Tous les autres gagnants recevront une brochure d'échecs et un ticket « le Millionnaire » offert par « *Nice-Echecs* ».

\* Diagramme Plus : 10 cahiers à R. Lambert.

(1) Les prix seront expédiés à partir du 30 septembre 1993.

(Suite page 221.)

(Suite de la page 220.)

Déjà de très nombreux participants nous demandent de préparer le concours 1994 ! Pourquoi pas ?

\* Remerciements à nos partenaires : Vidéo-film 06, Nice-Echecs et la ville de Nice.

Jacques NEGRO,  
Délégué à la propagande A.J.E.C.

### PROPAGANDE A.J.E.C.

Je voudrais remercier tous les lecteurs qui m'écrivent leurs idées et critiques sur les articles du C.D.E.

Nous sommes nombreux à l'A.J.E.C. et nous devons l'être davantage encore. Si le rythme des joueurs nouveaux venus à nos compétitions et cours de perfectionnement (182 ce mois-ci) nous le devons aux membres A.J.E.C. mais aussi aux chroniqueurs et directeurs des tournois régionaux.

Aussi cela me permettra de vous demander de participer plus activement encore à l'essor de l'A.J.E.C.

Pour cela rien de plus simple : Faites lire et abonner un ami à notre association ou un abonnement à notre revue « *Le Courrier des Echecs* ».

Envoyez-nous l'adresse d'un ami, d'un cercle, d'un jeune, il recevra : un numéro du « *Courrier des Echecs* », le règlement des compétitions, une circulaire d'information, une feuille de partie (modèle) et un bon de réduction de 33 % pour son premier abonnement à l'A.J.E.C.

\* **Un essai dans la chronique de « Nice-Matin » (avec bon de réduction de 33 %) nous a valu plus de cent**

### LES CAHIERS D'ECHECS

Pour noter vos parties par correspondance (25 parties).

— Tous les détails de vos analyses avec deux diagrammes.

• 1 cahier 30 F

• 2 cahiers 50 F

• 5 cahiers 110 F

• 10 cahiers 200 F

à Association « *Nice-Echecs* »  
Sainte-Claire, 06670 Levens,  
CCP 2867 74 A Marseille.

### lettres concernant l'A.J.E.C. et le « Courrier des Echecs » !

Jacques NEGRO,  
Délégué à la propagande A.J.E.C.

### PROPAGANDE A.J.E.C. SERVICE DE PRESSE

Nous cherchons pour notre 2<sup>e</sup> édition « *Gaffes et Miniatures* » 60 parties A.J.E.C. de moins de 20 coups avec — si possible — les commentaires du vainqueur.

Chaque joueur d'une partie publiée recevra gratuitement un cahier d'échecs pour noter les parties par correspondance.

Jacques NEGRO,  
(Adresse page 2 du « *C.D.E.* »).

## EUROPE ECHECS

\*\*\*\*\*

### L'EXPERIENCE ET LA PASSION

Des journalistes, des maîtres, des correspondants à travers le monde pour vous offrir tous les mois depuis 32 ans le meilleur de l'actualité, des sélections de parties commentées, des rubriques pour le joueur confirmé comme pour le débutant.

**Abonnement annuel : 285 F**

**EUROPE-ECHECS — B.P. 1397 — 25006 BESANÇON CEDEX**



## NOS TOURNOIS

### CHAMPIONNAT DE FRANCE 1993

21.	Boulard - Tombette.....	0,5-0,5
22.	Tombette - Boissel.....	0-1
23.	Jean - Bleunven.....	0,5-0,5
24.	Del Gobbo.....	0-1
25.	Boissel - Spitz.....	0,5-0,5
26.	Wagner - Del Gobbo.....	0-1
27.	Spitz - Del Gobbo.....	0,5-0,5
28.	Spitz - Tombette.....	0,5-0,5
29.	Langlois - Boissel.....	0-1
30.	Vigneron - Bleunven.....	0,5-0,5
31.	Druon - Del Gobbo.....	0,5-0,5
32.	Druon - Boissel.....	0-1
33.	Bleunven - Boissel.....	0-1

### Classement provisoire

1.	Boissel (3).....	8,5
2.	Del Gobbo (5).....	4,5
3.	Jean (2).....	3,5
4.	Vigneron (7).....	3
5.	Langlois (7).....	2,5
	Tombette (6).....	2,5
7.	Spitz (8).....	2
8.	Boulard (10).....	1,5
	Bleunven (8).....	1,5
	Druon (8).....	1,5
11.	Valenti (11).....	1
12.	Wagner (8).....	0,5
	Larrouy (7).....	0,5

Le chiffre entre parenthèses indique le nombre de parties en cours.

### CHAMPIONNAT DE FRANCE 1994

Sont qualifiés de droit, après candidature :

— Le dernier champion de France A.J.E.C.

— Le dernier champion de France FFE.

— Le dernier vainqueur de la nouvelle Coupe de France.

— Les vainqueurs d'un tournoi de 1<sup>re</sup> Division ou les joueurs ayant obtenu deux places de premier ex aequo dans 2 tournois de 1<sup>re</sup> division (une victoire ou deux premières places ex aequo permettent de participer à une seule édition).

Sont qualifiés dans la limite des places restantes, après candidatures et sélection par la Commission Technique, les joueurs ayant un C. P. supérieur à 770. Toutefois, cette limite pourra être abaissée si le minimum de participants (11) n'est pas atteint.

La Commission Technique détermine chaque année le nombre de participants : 11, 13 ou 15, l'épreuve étant obligatoirement toutes rondes (10, 12, ou 14 parties).

Deux étrangers habitant en France et membres de l'association peuvent être admis au maximum. En cas de victoire de

l'un d'eux, c'est le premier Français qui est déclaré Champion de France.

Les joueurs Français habitant l'étranger sont admis avec les restrictions prévues à l'article 1<sup>er</sup> du règlement des tournois intérieurs.

En cas d'ex aequo pour la première place, les joueurs sont départagés dans l'ordre par :

1) Le système Sonneborn-Berger,

2) Leur score entre eux si le S.-B. n'a rien donné,

3) L'augmentation du C.P. due au Championnat si les deux premiers points n'ont rien donné.

Le joueur ayant augmenté le plus son C. P. est déclaré Champion de France.

**Les candidatures avec références, titre ou attestation, doivent être envoyées au Directeur de l'épreuve avant le 10 octobre 1993 :**

Jacques JACQUART,  
21, rue Guynemer,  
Dainville  
62000 ARRAS

Les droits de participation sont de vingt timbres « tarif rapide ».

### TOURNOIS QUALIFICATIFS

#### Nouveaux tournois

1206	P. Thein, V. Rouxel, J.-F. Baudon, O. Renaud, J. Martenot, L. Tinture, P. Vasseur.
2398	M. Basmaison, J. Quiniou, A. Lacoste, D. Savelli, J.-M. Leroux.
2399	T. Desitter, G. Hervet, R. Dournes, J.-L. Barne, J. Cimalai.

#### Résultats

1209	1. B. Boissel, 11 ; 2. P. Andrieux, 9 ; 3.-4 J. Martenot et P. Mary, 7,5 ; 5. A. Bioux, 5 ; 6. Bellahcene et De Peindray d'Ambelle, 0.
2374	1. J.-F. Serrier, 7 ; 2. T. Bertola, 6,5 ; 3. P. Pommar, 4 ; 4. J. Douliez, 1,5 ; 5. P. Raybaud, 1.

### TOURNOIS A TROIS JOUEURS

#### Nouveaux tournois

1631/4	J. Antunes, F. Gautier, E. Manten.
1632/4	J.-M. Werbrouck, M. Gaggioli, F. Deneu.
1633/3	P. Helena, B. Madrona, M. Bert.

#### Résultats

1516/Alek.	1. M. Ballon, 3,5 ; 2. L. Bonnal, 1,5 ; 3. L. Cadiergues, 1.
------------	--

1524/4 1. P. Grandjean, 3 ; 2.-3. B. Galliou et R. Arviv-Sekradje, 1,5.

1525/3 1. M. Guidoni, 3,5 ; 2. E. Misène, 2 ; 3. J. Simonet, 0,5.

1572/2 1. F. Larin, 4 ; 2.-3. P. Brisson et P. Leger, 1.

1602/4 1. G. Segarra, 4 ; 2. J.-M. Werbrouck, 2 ; 3. C. Briel, 0.

### COUPE DE FRANCE Nouveaux tournois

#### Premier tour :

93/1T/15	P. Chavanne - P. Gras.
93/1T/16	P. Chavanne - S. Zajac.
93/1T/17	J.-P. Meng - O. Vasseur.
93/1T/18	P. Perron - B. Mallet.
93/1T/19	B. Mallet - R. Arqueros.
93/1T/20	C. Husser - B. Mallet.
93/1T/21	J.-L. Beyssac - L. Lamole.

#### Deuxième tour :

93/2T/16	G. Hervet - E. Uznanski.
93/2T/17	S. Morin - V. Caprio.
93/2T/18	Ph. Chopin - A. Cordier.
93/2T/19	H. Le Savoureux - J.-Ch. Chazolette.

#### Troisième tour :

93/3T/9	G. Vuillemin - P. Horaud.
93/3T/10	J. Quiniou - J. Sarhouet.
93/3T/11	B. Galliou - F. Alazy.
93/3T/12	D. Bouchez - Y. Gobet.

#### Quatrième tour :

93/4T/10	Th. L'Henoret - Ph. Andrieu.
----------	------------------------------

#### Quart de finale :

93/Q/2	P. Michaud - K. Choffi.
--------	-------------------------

### Résultats

#### Premier tour

91/1T/36	J. Flecher - J.-C. Charrier.....	1-1
92/1T/15	J. Guillaumat - J.-F. Croix.....	1,5-0,5
92/1T/25	Th. Genestier - R. Arqueros.....	2-0
92/1T/49	M. Vanthourout - M. Bert.....	1-1 (2 nulles)

92/1T/52	A. Chemin - E. Schrader.....	0-2
93/1T/5	Ph. Chopin - L. Lamole.....	2-0

#### Deuxième tour :

91/2T/26	J. Valenti - V. Duverlie.....	1-1 (2 nulles)
92/2T/5	J. Dienne - D. Bouchez.....	0,5-1,5
92/2T/8	F. Alazy - Cl. Husser.....	1,5-0,5
92/2T/23	Ch. Musart - J. Sebeg.....	0-2
92/2T/28	M. Aymard - R. Wojciechowski.....	0-2
92/2T/30	Y. Gobet - O. Neubauer.....	2-0
93/2T/10	J.-L. Marot - B. Galliou.....	0-2

### Troisième tour :

92/3T/11	H. Leroy - H. Armand.....	1-1
92/3T/12	J. Quiniou - J. Sarhouet.....	1-1

### Quatrième tour :

92/4T/2	P. Mary - Ph. Andrieu.....	1-1
92/4T/9	G. Le Goff - B. Jouault.....	2-0

### MATCHES DEFIS Nouveaux matches

#### 93/...

87,88	C. Pereira - B. Chelalou
89,90	M. Doudon - P. Thirion
91,92	D. Aubron - J. Lesecq
93,94	E. Menu - P. Dormoy
95,96	J. Jarro - J. Treiber
97,98	J. Picard - L. Haffner
99	H. Pellet - Cl. Husser
100,101	Y. Gobet - P. Perron
102,103	J. Jarro - H. Armand

### Résultats

#### 91/...

118	F. Simon	-	R. Serradimigni
-----	----------	---	-----------------

#### 92/...

39	M. Boussac	+	Th. Decamp
107	L. Corbin	+	P. Debacker
108	D. Ceballero	-	E. Menu
109	E. Menu	+	D. Ceballero
111	Y. Gobet	=	P. Perron

#### 93/...

11	O. Vasseur	+	S. Danger
29	Y. Poirrier	+	V. Simon
42	R. Noël	-	J. Rey
43	J. Rey	+	R. Noël
55	B. Godinot	-	C. Pereira

**Le timbre « EquiLibre »  
vous a intrigué ?**

**Tapez sur votre minitel  
3615 EquiLibre**



## CHAMPIONNATS REGIONAUX

### LANCEMENT

Les championnats régionaux toutes catégories se dérouleront suivant les règlements des Tournois A.J.E.C. Cette compétition est ouverte à tous les joueurs affiliés ou non affiliés à l'A.J.E.C. à titre d'essai uniquement et cela pour une période de 18 mois, au-delà de cette limite, les joueurs non A.J.E.C. souhaitant participer à :

- un autre championnat régional,
- une finale,

devront impérativement acquitter le montant de la cotisation A.J.E.C.

La formule d'organisation d'un championnat régional dépend du nombre de joueurs inscrits soit en :

- **Formule I** avec un seul tour, si le nombre de joueurs inscrits est égal ou inférieur à 11 joueurs,
- **Formule II** avec deux tours (préliminaires et finale), si le nombre de joueurs inscrits est supérieur à 11 joueurs.

La formule d'organisation vous sera communiquée dès la clôture des inscriptions.

Les championnats régionaux qualifient au championnat inter-régional.

### 7° CHAMPIONNAT

#### DES PAYS DE LOIRE 1993

Départements : 44, 49, 53, 72, 85.

Date de départ : 30 novembre 1993.

Clôture des inscriptions : 31 octobre 1993.

Directeur régional : **M. Michel VIGNERON, 4, allée de Bourgogne, 72560 CHANGE.**

**Droits d'inscription :** 12 timbres au tarif rapide (2,80 F).

**A préciser impérativement :** votre nom, prénom, adresse.

**Joueur non A.J.E.C. :** préciser votre classement ELO si possible.

**Fin du championnat :** le 1<sup>er</sup> juin 1995.

**Arbitrage :** le 16 juin 1995.

**Nombre de parties à jouer :** 10 parties au maximum.

**Départage des ex aequo :** Sonneborn-Berger, Buchholz, Bridier (dans l'ordre).

**Qualification :** inter-régional.

**Récompense :** Coupe gravée au vainqueur.

### 4° CHAMPIONNAT RHONE-ALPES

Départements : 01, 07, 26, 38, 42, 69, 73, 74.

Date de départ : 30 novembre 1993.

Clôture des inscriptions : 31 octobre 1993.

**Directeur régional :** Jean CAUMES, Coteau du Montachar, 26380 PEYRINS.

**Droits d'inscription :** 12 timbres au tarif rapide (2,80 F).

**A préciser impérativement :** votre nom, prénom, adresse.

**Joueur non A.J.E.C. :** préciser votre classement ELO si possible.

**Fin du championnat :** le 1<sup>er</sup> juin 1995.

**Arbitrage :** le 16 juin 1995.

**Nombre de parties à jouer :** 10 parties au maximum.

**Départage des ex aequo :** Sonneborn-Berger, Buchholz, Bridier (dans l'ordre).

**Qualification :** inter-régional.

### 1° P.A.C.A. 1991- FINALE

**M. Marco MONTROIG** nous informe du lancement de la finale du 1<sup>er</sup> P.A.C.A. 91, le 10 juin 1993 avec la participation de MM. :

1. R. Gasc, 730 ; 2. P. N'Guyen, 729 ; 3. L. Dalmas, 692 ; 4. J. Cimolai, 655 ; 5. B. Sebban, 640 ; 6. F. Mignien, 605.

**Fin de la finale :** le 1<sup>er</sup> décembre 1994.

**Arbitrage :** le 16 décembre 1994.

**Qualification :** 10° inter-régional.

### 3° CHAMPIONNAT

#### DE FRANCHE-COMTE 1992

**M. Jean-Louis ECKHOUT** nous communique le classement final du 3<sup>e</sup> championnat régional de Franche-Comté 92. C'est **M. Christian RENAUD** qui remporte le titre régional en réalisant un score de 7/8 soit + 7 - 1.

L'A.J.E.C. lui adresse toutes ses félicitations et qualifie M. RENAUD pour la finale du 8<sup>e</sup> championnat inter-régional.

**Classement final :**

1. C. Renaud, 7/8 ; 2. F. Henriot, 6 ; 3. R. Bauer, 3,5 (SB = 7,75) ; 4. J.-L. Loux, 3,5 (SB = 5,50) ; 5. R. Huc, 0 (A. J.)

UNE BONNE IDEE

DE CADEAU !

UN ABONNEMENT

AU « C.D.E. »

## CLASSEMENT A.J.E.C.

### LE CAPITAL POINT BRIDIER

Je reçois régulièrement des demandes d'explications concernant le calcul du capital point. Je ne saurais trop conseiller la lecture des articles de Pierre Bridier parus dans le « C.D.E. ». Toutefois, je donne ci-dessous un exemple pour éclairer si besoin est les lecteurs.

Le Capital point Bridier se présente sous la forme d'un nombre à 6 chiffres comprenant une partie entière (le Capital point proprement dit), une partie décimale indiquant la fiabilité de ce classement. Quand cette partie décimale atteint 100 elle n'est plus publiée. Le classement est dit fiable.

#### Calcul d'un CPB :

Exemple : M. R... CPB 455,433 gagne sa partie contre M. L... CPB 530,400.

Si ces 2 joueurs avaient un classement fiable, l'enjeu serait de 10 points, le plus « faible » ayant gagné.

Aucun de ces joueurs n'étant fiable, on va multiplier l'enjeu par un coefficient K (différent bien sûr pour les 2 joueurs).

Calcul de K pour M. R... :

$$k = \frac{d1 - (d1-1)^2 \times (d2-1)}{16}$$

d1 = centième de la partie décimale de R... 4,33

d2 = centième de la partie décimale de L... 4

K = 2,251 arrondi à 2,3.

L'enjeu devient 10 x 2,3 = 23 points

ce qui entraîne un capital point de 455 + 23 = 478

la partie fiabilité 433 - 23 = 410

le nouveau CPB s'exprime donc sous la forme 478,410.

Calcul de K pour M. L... :

d1 = 4      d2 = 4,33

L'application de la formule donne K = 2.12 arrondi à 2,1.

Enjeu 10 x 2,1 = 21

d'où le nouveau CPB de M. L... 509,379.

**ATTENTION : A partir du 1<sup>er</sup> octobre le directeur du classement sera**

**M. Patrick MARY**

**238, avenue Pasteur**

**49100 ANGERS.**

2	Abbal G.....	577	1980	57	Arqueros R.....	450	1645
3321	Abdat R.....	665,263	2190	60	Arviv Seknadje R.	472	1770
8	Adeline B.....	501,200	1820	68	Aubron D.....	521	1780
10	Adrian P.....	727	2195	72	Audie A.....	576	1850
3021	Affagard P.....	408,370	1595	75	Audoin G.-J.....	651	2090
15	Aiech Y.....	746	2310	76	Audoubert J.....	635	2135
16	Aimard H.....	650	1945	81	Augereau C.....	607,255	2145
20	Alberny M.....	604	1945	3032	Ayala M.....	402,278	1540
24	Algaba P.....	712	2255	88	Aymard M.....	567	1815
27	Allegre R.....	580,149	1985	90	Ayral V.....	685,180	
28	Alloin P.....	743	2115	2716	Azema G.....	515,233	
29	Alozy F.....	595	1940	93	Azov H.....	578	1965
30	Alpern O.....	501	1855	3033	Azzoug Samir N...	435,303	1675
33	Ancey G.....	664	2155	3041	Babugeon J.-P. ....	432,432	
34	Andraud G.....	645	2080	3468	Bacary A.....	480,480	
35	Andre Ph.....	558,342		3407	Bachimont Y.....	442,442	
38	Andrieu Ph.....	636	2185	97	Bacis J.-F.....	548	1830
40	Andrieux P.....	781,121	2320	99	Bacon J.-P.....	493	1830
2845	Anneti L.....	517,341	1865	101	Bader G.....	726	2195
2846	Ansquer P.....	500,500		108	Baixes P.....	753	2265
48	Antonoff O.....	518	1495	109	Bajoue C.....	460,400	
50	Apicella M.-José.....	450,305	1720	112	Balaian P.....	683	2140
53	Armand H.....	644	2095	114	Balause J.....	678,322	
3026	Armendinger H.....	539,441		116	Ballan G.....	410	1660
54	Arnaud Ch.....	511,163	1815	117	Ballan M.....	530	1890



118	Ballester A	626,243	
119	Ballester J	566,405	
120	Ballester R	628	2140
123	Banet J	821	2345
2717	Barbaroux R	674,197	2110
129	Barnabe Ph	585	1985
130	Barne J.-L.	588	1830
132	Baroin B	569	1885
133	Baron D	841	i 2375
134	Baron J	661	2150
137	Barre J.-M.	644	2175
138	Barrielle Ph	708,166	2280
142	Baruchel P	692,143	2250
148	Basmaison M	625	2130
152	Bastion G	521	1965
155	Batschari A	617,200	2030
158	Baudoin J.-F.	715	2110
2847	Bauer R.-M.	571,313	1905
159	Bauget P	721,221	2225
162	Bazart Y	447,500	
164	Bazin L	500,345	
3237	Beau A	578,322	
170	Beaulieu M	582	2015
171	Beaumont Ph	523	1865
177	Beck G	668	2225
179	Becquerelle P	662	2185
180	Bedel J.-A.	680	2190
182	Bedu J.-P.	516	2035
184	Beilloeil J.-P.	408,256	1515
185	Bekaert X	616	2030
188	Bellaicene O	626	1840
3453	Bellardi M	648,352	
2708	Bellas A	819	2385
192	Bellas V	768	i 2330
193	Bellay J.-P.	567,381	
194	Bellec J.-R.	630,370	2130
195	Belleperche R	547,400	1905
202	Belluire P	843,157	i 2400
2707	Ben Riana S	407,307	
3510	Benard S	500,500	
213	Benlolo A	614	2015
214	Bennett M	518	1805
217	Benusilho L	506	1795
218	Beraud Y	542	1740
219	Berenguer Ph	566,140	1870
221	Berko A	500,378	
222	Bernard Ch	903	2515
223	Bernard Claude	694	2160
2880	Bernard O	534,466	
226	Bernardet	385,300	1615
3188	Bernou J.-L.	557,369	
229	Berriot B	790	i 2280
231	Bert M	547	1975
2849	Bertaud J	423,333	1605
3521	Berthelot S	500,500	
233	Berthiaud P	599	2105
235	Bertin P	657	2115
236	Bertola Th	749	2335
238	Bertrand A	611	2025
3483	Bertrand D	500,500	
240	Bertrand J.-D.	697	2295
243	Bertuli R	654	2135
250	Bessis S.-A.	731	2255
255	Beuret D	556	1910
260	Biason A	522,217	1870
261	Bioux A	658	i 2245
3114	Biava V	542,438	
268	Bigotte P	583,204	1930
271	Billeter J	659	2230
274	Biro A	643	2095
275	Bironneau F	539,400	
279	Blachere C	560,400	
284	Blanchard Ph	591,265	2085
285	Blanchon J.-L.	563,158	1930
286	Blaszczyk F	421	1600
2706	Bleuven A	836,164	2450
287	Bliard B	607,177	1995
293	Blondelle C	710	2190
294	Blusseau J.-D.	625,200	2045
296	Bobel Ph	628	2065
299	Bodis J	723	i 2215
305	Boissel P	839	2640
306	Boissier P	526	1840
308	Boitte B	425,337	
309	Boivin J	721	2345
312	Bollere J	741	2175
313	Bologna M	451	1720
3189	Bonnaire G	372,372	1440
2852	Bonneau P	607,195	2105
319	Bonnefoy R	634	2095
322	Bonnet Ch	620,227	2080
325	Bonnet J	664	2125
327	Bonneville J.-P.	762,238	2375
330	Bonodot P	505	2000
3511	Bordino J.-Ch	500,500	
334	Bornarel G	464,200	
336	Borniche Ch	581	2235
2856	Borsetti L	545,441	
337	Boucher D	519	1920
2875	Bouchez D	696,304	2215
342	Boudignon S	662	i 2390
346	Bouet J.-C.	729	2195
2705	Boulanger A	728,272	
350	Boulard E	900	i 2505
351	Boulay R	584	1980
353	Boulet A	504	1675
2882	Boulet B	472,244	1730
2883	Bourdarias E	472,472	
362	Bourges J	570,430	
370	Boussac M	464	1780
375	Boutonnet R	658	2060
376	Bouttier P	742	i 2250
2704	Bouverot O	822,178	2250
377	Bouyt B	674	2095
3054	Brauckmann H	789,211	
385	Brebion Ch	745	2195
386	Bregier G	546,454	
387	Bres J	759,133	2275
393	Brickler A	591,135	1985
395	Bridier Ch	568	1970
396	Briel A	461,164	1645
397	Briel Ch	411,257	1760
399	Brillaud J	616,137	1975
405	Brisson P	594	1895
408	Bron Ph	567	1845
417	Bruno Ch	601	1980
427	Bunlon G	392,187	1535
433	Burnier L	567	1855
435	Bury Ph	622	2215
441	Cardiergues L	440,276	1675
442	Cadillon J	808,192	2375
444	Cadiou J	762,125	2330
450	Caille A	663	2085
3357	Caillol J.-M.	678,322	
453	Calamuso M	489	1745
459	Cambours A	651	2005

3430	Camilleri H	490,490	
460	Camoin J.-L.	483	1790
3323	Campant B	572,382	
463	Camus Ph	516	1820
475	Cappelier R	511	1850
476	Caprio V	567	2005
482	Carcelle H	628	2035
3259	Carlier A	480,328	
3260	Carlier H	482,450	
487	Carlier P	419	1655
2889	Caron F	634,366	2155
489	Caron M	650	2020
490	Caron P	611	1900
493	Carre Y	489	1670
3344	Cartegnie A	479,457	
495	Caruel F	524,355	
496	Casale M	745	2260
497	Casamayou G	581	1975
3115	Cash R	602,398	
498	Casin R	595	1975
500	Castanet R	568,286	1995
501	Catalan J.-P.	558,200	1925
507	Caumes J	856	2240
3017	Cavelier L	572,286	1955
511	Cavril S	719	2255
514	Cazenave A	668	2090
518	Cebollero D	572	1900
520	Cerf R	554,446	
523	Chabeaud J.-J.	680	2145
533	Chareyre A	637,265	2055
536	Charpentier D	714	i 2245
537	Charpentier J.-C.	550	1870
538	Charpiot S	459,344	
541	Charrier J.-C.	557	2095
542	Charriere B	575,200	1955
546	Chastanet G	589	2005
549	Chatard P	508,349	
551	Chatelain L	629	2115
552	Chauchet B	451	1715
554	Chaussard E	534	1755
555	Chaussard M	593,407	
3116	Chauvin A	643,277	2135
3304	Chavanne P.-E.	526,348	1855
559	Chazalotte J.-Ch.	628	2020
3314	Chelalou B	490,356	
3432	Chemin A	398,398	1400
3190	Cherrier J	557,255	1955
3470	Chery E	740,212	
2892	Chesneau J	489,329	1795
570	Chevalier Ch	482,382	
574	Chevot J	507	1830
575	Chevrier G	469	1775
3369	Chicot Ch	555,411	
3029	Chiron A	613,387	
587	Chomier Frédéric	683	2115
3293	Chopin Ph	685,315	2225
588	Choque R	575,425	
590	Chorfi K	719	2425
591	Chosson Ph	719	2215
3062	Christiaens R	514,346	1900
596	Ciais L	699	2255
597	Ciampi J	596,209	
598	Cieur M	519	1880
599	Cimolai J	660	2055
600	Cipriani F	648	2135
601	Cipriani G	530,269	1975
604	Claret L	643	2060
608	Clech J.-L.	546,166	1835

3370	Clement P	432,432	
3371	Clerc E	500,500	
609	Clere Ph	569	i 2165
611	Coasne J	629	2110
612	Cobigo J.-Y.	692	2200
613	Cochard P	844	i 2460
620	Colsaet S	695,300	2170
621	Colussi E	663,145	2150
623	Comon J.-M.	619	1965
2894	Connard Y	598,224	2020
627	Conner M	683,317	
2734	Conq A	520,304	1860
629	Constantin J	661	2235
3261	Constantin S	513,455	
632	Coquel D	612	2085
633	Coquemer P	775	2365
635	Corbin L	537	1880
636	Corde Ph	762	2385
3372	Cordier A	529,471	
637	Cordier F	856	2410
647	Costa C	483,470	
654	Coulombier S	608	2040
656	Courant J	620	1995
657	Courbiere J.-R.	532	1965
658	Courte F	675,325	
660	Courtin R	685	2055
2897	Cozzi F	479,463	
668	Criton R	760	i 2310
3191	Croix J.-F.	642,154	2030
669	Cros R	543	1895
671	Crucifix Th	397,500	
2898	Cuenat M	527,417	
2842	Curran F	699	2080
681	Czarnik A	534	1980
3075	Da Silva D	500,382	1880
683	Dacquin S	579	1955
689	Dalmas L	692	2155
694	Danzanvilliers P	704	i 2250
695	Dargent A	485	1500
697	Daufresne B	572,350	
701	David J	506,305	
702	David-Bordier Ch	675	2145
703	Daynes D	502,498	
2876	De Backer P	546	2015
706	De Belsunce A	581,400	
731	De Keyser Y	751	2315
745	De La Vaissiere B	502	1680
735	De Lagontrie J	680	i 2260
3080	De Parades V	484,372	
3117	De Peindray Ph	594,274	1900
799	De St Germain G	604	i 2030
824	De Winne R	519	1860
704	Debacker P	535	1770
2840	Debailleul P	673	2125
710	Debree A	651,285	2105
712	Debrus R	654	2130
713	Decallonne B	663	2000
715	Decamp A	540,142	1845
716	Decamp Th	427,191	1745
721	Deforge L	430,112	1785
3084	Degrave J	500,500	
725	Dehainault R	651	2280
729	Deiber J	585	2220
751	Del Gobbo M	818	2470
734	Delage J.-M.	631,152	2115
736	Delahaye C	502,246	1830
738	Delahaye M	581,110	1860
739	Delaire E	616,149	2060



3373 Delamare S..... 554,446  
3449 Delannoy M..... 545,407  
742 Delaporte M..... 618 2010  
743 Delarge F..... 533 1850  
3087 Delay F..... 500,500  
746 Delbecq Ch..... 713 2295  
747 Delbos J.-L..... 674 2155  
3324 Delelis-Fanien Th. 510,490  
749 Delescaud D..... 511,400 1840  
752 Delhom J.-B..... 521,479  
2841 Delhoste A..... 553,299 1950  
759 Dellinger A..... 752,248  
762 Deloras D..... 481,400 1785  
766 Delort F..... 847 2525  
771 Delrieu J.-L..... 639 2090  
3263 Demange P..... 468,350  
3118 Demko M..... 538,412  
777 Deneuville Ch..... 653 2100  
784 Depret P..... 385 1540  
789 Derisbourg D..... 616 1915  
790 Derlon J..... 581 1965  
793 Derouineau J..... 781,200 i 2390  
802 Des Bouillons F..... 640 2015  
803 Deschamps P..... 716 2210  
804 Descotes J.-P..... 680 2175  
805 Descroix G..... 768 2415  
806 Desitter Th..... 631 2095  
3251 Desjonqueres D... 506,222 1950  
809 Desmet S..... 419,300  
810 Desmoulieres S.... 675 2070  
2906 Desruelle P..... 463,359 1940  
813 Destaing Y..... 672 2120  
821 Deville O..... 714 2250  
823 Devocelle L..... 776 2470  
827 Dhieux F..... 606 1760  
834 Di Filippo M..... 591 1975  
3326 Dichi B..... 550,450  
3257 Didon Th..... 459,383 1865  
831 Dienne J..... 687 2170  
832 Dieu B..... 771 i 2310  
836 Dijon J.-M..... 700 2245  
3482 Dimey C..... 510,490  
838 Dolz J..... 520 1810  
3455 Dominici Th..... 539,441  
3092 Donchez G..... 592,408  
844 Donne P..... 674 2070  
845 Donnenfeld P..... 838,128 2445  
3509 Dorin H..... 500,500  
848 Dormoy P..... 619 1950  
2908 Doucet A..... 490,490  
852 Doudon M..... 624 2115  
853 Douliez J..... 617,115 2000  
2909 Dournes R..... 655,119 2075  
856 Drevet M..... 435 1705  
857 Drevon B..... 541,209  
863 Druet R..... 828,172 i 2195  
864 Druon R..... 801 i 2365  
869 Dubleumortier A... 605 2010  
3346 Dubois J.-M..... 402,402  
874 Dubois R..... 702 i 2310  
875 Dubost B..... 465 1710  
877 Dubrana R..... 521 1940  
2839 Ducasse G..... 607,393  
888 Duffau P..... 736,264  
892 Dufourg H..... 376,200 1595  
896 Dufresne F..... 606 2160  
907 Dumoulin R..... 729,176  
909 Dupin V..... 370,318

3434 Dupont D..... 500,500  
910 Dupont E..... 668 1970  
911 Dupont M..... 534 1905  
3327 Duprat F..... 355,355  
3374 Dupui C..... 490,490  
914 Duquerroux Ch.... 668 2245  
3328 Durand A..... 502,478  
3016 Durand J.-L..... 622,324 2090  
3119 Durand J.-Ph..... 604,396  
916 Durandal J..... 555,200 1920  
919 Durbize P..... 679 2100  
921 Duriez G..... 606,210 1990  
922 Duriez J.-L..... 700,163 2165  
924 Dursent M..... 447 1625  
926 Dury E..... 653 2140  
928 Duthilleul J..... 762,238  
929 Dutilleul C..... 672 2165  
933 Duverger E..... 471 1850  
934 Duvergne A..... 598,232 2040  
935 Duverlie V..... 653 2170  
936 Duvette M..... 580 1965  
941 Ebery L..... 562,300  
943 Eeckhout J.-L..... 651 1995  
947 Eichinger A..... 534,466  
950 Eliot R..... 403 1500  
956 Epinoux J.-F..... 635 2260  
958 Equey D..... 514 1845  
960 Erre A..... 472 1610  
967 Esnault J.-L..... 640 2035  
968 Espagnac R..... 456 1740  
2746 Fallet M..... 466,300  
978 Fance M..... 719 2195  
3193 Faraud M..... 436,436  
980 Farcy F..... 904 i 2405  
3471 Farcy G..... 500,500  
3472 Farcy V..... 500,500  
982 Farjot Ph..... 572,211  
985 Fauchey L..... 420,400 1675  
988 Fauvel Ph..... 677,132 i 2190  
990 Favre B..... 652 2165  
993 Fea D..... 532,300  
994 Fedelich O..... 515,400  
995 Felbinger J..... 645 2095  
999 Fernandez A..... 653 2095  
1001 Fernandez J..... 583,129 1985  
1002 Fernandez R..... 508 1755  
1003 Feroul M..... 893 i 2445  
1005 Fiasson B..... 573,167  
1006 Fietkau A..... 519 1880  
1012 Fister B..... 668 2180  
1015 Flecher J..... 510 i 2140  
1016 Flesch G..... 564,170 1915  
1017 Fleury F..... 574,300 1955  
1023 Fogel D..... 579,152 1900  
3120 Fornali Ph..... 463,445  
1027 Foucaud Ph..... 516 1815  
3058 Foulon D..... 488,488  
1031 Fourmiguier P..... 660 1975  
1032 Fournier F..... 605,104 2090  
1033 Fourt D..... 533,166 1830  
1035 Foury H..... 454,314 1405  
1038 Fragnaud J.-G..... 635 2130  
3410 Franck D..... 554,446  
1041 François G..... 796 i 2325  
1044 Franquin Ch..... 545,455  
1045 Frecon P.-L..... 554 1610  
3227 Freel F..... 632,368  
1047 Fresnel C..... 543,296

3014 Gaggioli M..... 431,431  
1054 Gagnon P..... 521 1875  
1055 Gaidot G..... 640 2190  
1056 Gaillard B..... 576 1945  
1059 Gaillourdet M..... 495 1770  
1060 Gallerne R..... 630 1920  
1065 Gallini P..... 616 1880  
2922 Galliou B..... 628,318 1890  
1069 Gamant G..... 637 2085  
1071 Gambini P..... 589 1895  
3436 Gambino C..... 515,485  
3194 Gandon B..... 482,482  
1077 Garat J..... 642 2090  
1079 Garay L..... 516 1900  
1081 Garcia C..... 443 1585  
3085 Garcia-Pelayo A... 629 2055  
1084 Garcon D..... 508,416  
1087 Garnier A..... 538 2015  
3529 Garnier S..... 520,480  
1092 Gasc R..... 730 2210  
1094 Gateau Ch..... 525,164 1905  
3329 Gaudio F..... 455,455  
3112 Gauret R..... 507,493  
3486 Gauthier A..... 500,500  
1101 Gazel B..... 486,160 1880  
1102 Gazengel C..... 596 2010  
1103 Geider F..... 770 i 2375  
1104 Geider H..... 534,392  
1107 Genestier Th..... 633 2195  
1113 George J.-L..... 673 2015  
1117 Germinet J.-P..... 631 1965  
3121 Gerolami H..... 513,313  
2923 Geslain D..... 508,346  
1120 Geslain Th..... 542 1885  
1121 Gessier Georges... 595 2060  
1122 Gessier Gérard ... 498,500  
1124 Ghestem Ph..... 500,500  
1128 Giazzi G..... 644,114 2025  
1129 Gibaru B..... 430 1470  
1130 Gillet R..... 789,200  
1131 Gillon H..... 629 2050  
1133 Ginfray M..... 553,447  
1134 Giordano P..... 673,200 2130  
3515 Girard E..... 520,480  
3101 Girard G..... 500,500  
3124 Girard J.-L..... 527,473  
1136 Girard J.-P..... 738 2285  
1138 Girardon J.-L..... 588 1990  
1142 Giraudeau A..... 566 1940  
1143 Giraudet A..... 622 i 2230  
3310 Gislard G..... 627,373  
1146 Gissingier G..... 462,200 1750  
1149 Goasdoue V..... 713,159 2225  
3232 Gobet Y..... 703,297 2265  
3125 Godinot B..... 456 1605  
1154 Godoc P..... 666 2175  
1156 Goerlinger S..... 780,220 2300  
1158 Goffard M..... 574,207 1930  
1159 Goldenberg R..... 938 i 2590  
1162 Gonet G..... 430 1520  
2925 Gonzalez C..... 539,215  
1164 Gooch D..... 704 2230  
1165 Gorge E..... 715 2260  
1167 Gosselin P..... 597,110 2070  
1168 Gouat Y..... 653 2175  
1175 Gourdon P..... 695 2225  
1176 Gourg J..... 790 2340  
1179 Gourhan M..... 605,144 2030

1180 Gourion D..... 557,423  
3265 Gourlaouen C..... 553,439  
1181 Gourmelon J..... 868,132 i 2515  
1184 Grandidier J..... 543,145 1905  
1185 Grandjean P..... 663,191 1975  
1189 Gras P..... 506,494  
3195 Graziani V..... 528,472  
1191 Graziano G..... 591 2060  
1193 Gregoire Th..... 555 2030  
1196 Griesmann M..... 739 2260  
1197 Grillon J.-M..... 515 1960  
2928 Grimaldos E..... 484,484  
1205 Grizou R..... 901 i 2455  
1212 Grotars G..... 576 1890  
1216 Gruhn Ch..... 538,302 1935  
1231 Guidoni M..... 611 1975  
1238 Guillaume J.-P.... 652 2200  
1239 Guillaumot J..... 504,174 1880  
3308 Guillemin L..... 625,500  
1240 Guillon C..... 559 2020  
1242 Guilpin J.-C..... 567,235 1895  
1243 Guineret H..... 655 2150  
1248 Guyon F..... 628 1985  
2762 Guyon P..... 593,313  
1251 Haffner L..... 708 2305  
3381 Hagnere J.-M..... 452,322 1725  
2763 Hagopian A..... 362 1570  
1252 Halatre D..... 539 1920  
3249 Hallmark M..... 560,360  
3097 Halter A..... 540,460  
1256 Hanen B..... 743 i 2395  
1259 Harrouin Ph..... 693 2135  
1261 Hartmann D..... 618 1955  
3406 Hartmann E..... 555,500  
1263 Hatton H..... 680 2335  
2930 Hauptmann G..... 617,500  
1266 Hausser R..... 593,407  
1267 Hautcœur D..... 664,240 2200  
1269 Hazarabedian..... 588,412  
1270 Hebrard J.-M..... 493 1840  
1272 Heim B..... 553 1815  
1273 Helbling J.-G..... 538,192  
1274 Helena P..... 572 2060  
1275 Helie J..... 431,339  
1279 Hemon M..... 539 1840  
1280 Henault R..... 510 1765  
1283 Henriot F..... 691 2175  
3280 Herb P..... 922 2615  
1287 Herbin J..... 727,273  
1289 Herold M..... 702 2295  
2931 Herve J..... 555,263 1935  
3539 Hervet G..... 635,500  
1291 Hinault G..... 616 2070  
1293 Hirstel S..... 560 1925  
1298 Holleville A..... 581 1880  
1300 Homeyer D..... 621 2035  
1303 Horaud P..... 481 1750  
1305 Hostachy T..... 654 2120  
1308 Houssais L..... 635 1970  
1309 Housseau Ch..... 578,273 1960  
1312 Huc R..... 490 1650  
1313 Huet Albert..... 513 1835  
2932 Huet Ch..... 597,303 2075  
1315 Hug E..... 703,106 2175  
2964 Humbert G..... 573,427  
1320 Humez Ph..... 628,343  
2933 Huot Ph..... 509,407  
1321 Hurel C..... 584 1980



1323 Hurreau J.-F. .... 504,140 1815  
 1324 Husser C. .... 543 1845  
 1325 Ibanez J.-L. .... 636 2130  
 2934 Iglesias C. .... 515,485  
 1329 Ivanoff G. .... 639 2185  
 3274 Jabot D. .... 597,355 1960  
 3561 Jacob Ch. .... 509,491  
 1332 Jacob J.-L. .... 486 1710  
 1335 Jacquart J. .... 593,407  
 1337 Jacquinet J.-P. .... 562 1925  
 1340 Jaimesummers M. .... 683 2255  
 1342 Jamey P. .... 670 2125  
 3330 Jany B. .... 468,468  
 1346 Jardin G. .... 689 2245  
 1347 Jasselin G. .... 520,195 1855  
 1348 Jaudran J. .... 799,201  
 1349 Jaulin Ph. .... 668 2120  
 1350 Jaumin J.-M. .... 456,136 1675  
 1351 Javelle C. .... 839 i 2365  
 1353 Jean C. .... 830 i 2425  
 1354 Jean M. .... 541 1925  
 1355 Jeanneau R. .... 472,500  
 1357 Jeannequin H. .... 517,296  
 1360 Jester Ch. .... 612 2020  
 1361 Jezequel B. .... 575,189 1900  
 1362 Jimenez G. .... 722 2275  
 3450 Joanen J.-M. .... 427,427  
 1363 Jogue P. .... 567 1910  
 1364 Jolivet C. .... 520 1910  
 1368 Jordan J. .... 792 i 2315  
 1370 Jorro J. .... 688 2215  
 1375 Jouault B. .... 653 2010  
 1376 Jouhaneau J. .... 748,252 i 2250  
 1379 Jovy J.-L. .... 529 1895  
 1380 Jovino Y. .... 646 2130  
 1382 Jude G. .... 570 1980  
 1383 Julien P. .... 613 2010  
 1385 Jund C. .... 539 1940  
 1387 Jupin R. .... 717,283  
 3134 Juric D. .... 586,316 2090  
 1389 Kaiser R. .... 660 2120  
 2770 Kapala S. .... 624,376  
 1394 Karcher R. .... 573 1880  
 2938 Kaszak S. .... 634,366 2005  
 1398 Kazazian S. .... 522,201 1895  
 1399 Keith D. .... 688 2430  
 1403 Kervaire M. .... 751 2270  
 1415 Korczak J.-M. .... 757,200 2280  
 1421 Krauss J.-L. .... 622 2075  
 1425 Kroumba P. .... 525,112 1980  
 1427 Kuchelbecker Ch. .... 615 1960  
 1621 L'Henoret Th. .... 737,213 2190  
 1431 Labadie G. .... 559,200 1925  
 1434 Labbe G. .... 566 1900  
 3489 Labbe R. .... 585,500  
 1437 Laborie J. .... 455,200 1740  
 1438 Lacassagne J. .... 458 1465  
 1440 Lachevre P. .... 534 2030  
 1441 Lacoste A. .... 602 i 2110  
 1443 Lacourt J.-L. .... 601 2085  
 1445 Lacroix S. .... 791 i 2400  
 1449 Lafeuille B. .... 758 2335  
 2940 Lafolie A. .... 441,339  
 3375 Lafont J.-P. .... 479,479  
 2941 Lageyre P. .... 607,393 2070  
 1452 Lagiere D. .... 459,400  
 1453 Lahilhanne Ph. .... 735 2310  
 1458 Lalanne C. .... 590 1945

1464 Lambelet J.-F. .... 609 2015  
 1466 Lambert E. .... 642 2075  
 1467 Lambert J.-Ph. .... 664 2110  
 3266 Lambert S. .... 576,424  
 1469 Lamole L. .... 527 1895  
 1473 Landry Ph. .... 636 2110  
 1477 Langlois D. .... 719 2295  
 1483 Large L. .... 581 2005  
 1485 Larricq R. .... 645,285  
 1486 Larrouy N. .... 777 i 2355  
 1490 Lassalle M. .... 693 2315  
 1495 Laurent F. .... 681,300 2145  
 3473 Laurent Jérôme .... 520,480  
 1497 Laurent P. .... 568 1920  
 1502 Lavigne J.-P. .... 550 1940  
 1504 Lavocat F. .... 510,430  
 1505 Lavoisier F. .... 638 2045  
 2774 Lavole O. .... 425,217 1540  
 3139 Le Discot E. .... 498,424  
 1534 Le Du M. .... 600,365  
 2946 Le Gall Ch. .... 489,305 1965  
 3347 Le Gall D. .... 497,459  
 1549 Le Gall L. .... 540,280  
 1551 Le Garrec M. .... 589 1935  
 1555 Le Goff G. .... 707 2150  
 1562 Le Grix de la Salle 704 2120  
 1583 Le Nineze H. .... 620 2055  
 1595 Le Ray J.-Y. .... 734,266 2240  
 1599 Le Roux J.-M. .... 615,306 2080  
 1604 Le Savouroux H. .... 639 2065  
 1617 Le Ven P. .... 517 1745  
 1506 Lebas M. .... 518,400  
 2947 Leblond H. .... 469,469  
 1513 Leborgne D. .... 685 2155  
 1514 Lebouchard C. .... 645,355  
 2948 Leboucher P. .... 427,427  
 1522 Leclerc L. .... 563 2085  
 1524 Lecompte B. .... 444,249 1710  
 1527 Leconte J.-O. .... 794 2305  
 1532 Lecroq M. .... 954 i 2570  
 1540 Lefebvre M. .... 557 1860  
 1541 Lefebvre S. .... 617 1870  
 1542 Lefevre J.-P. .... 584,416  
 1547 Lefrançois B. .... 602 2215  
 1553 Leger Pascal. .... 612 1990  
 1558 Legrand P.-A. .... 634 2115  
 3273 Legrand Pascal .... 508,108 1525  
 1560 Legree F. .... 712 2195  
 1566 Leimbach P. .... 517 1765  
 2688 Lelièvre A. .... 876 i 2475  
 1567 Lelong A. .... 645 2125  
 1568 Lelong E. .... 448,200  
 1570 Lemaire J. .... 826 i 2445  
 1571 Lemaire Ph. .... 664 i 2135  
 1576 Lembeyre M. .... 673 2185  
 1579 Lemieux Y. .... 726 2185  
 2700 Lenglet S. .... 721,165 2205  
 3196 Lentz F. .... 465,169 1605  
 1587 Leotard Ch. .... 741,209  
 1589 Lepescheux R. .... 705 2415  
 1590 Lepoivre P. .... 533 1865  
 1596 Leret L. .... 552 1915  
 1597 Lérique B. .... 672,328  
 1601 Leroy H. .... 566 1975  
 1602 Leroy J. .... 567 1860  
 1603 Leroy Ph. .... 559,169 1865  
 1605 Lescuré P. .... 638,328  
 1606 Lesecq J. .... 549 1935

1607 Lesecq P. .... 639 2130  
 1613 Letoret B. .... 461 1665  
 2687 Levauz Ch. .... 724 2225  
 1625 Licata L. .... 622 2175  
 1626 Lienhard Ch. .... 530,470  
 1627 Lige F. .... 433 1745  
 1628 Limousin E. .... 607 1975  
 2686 Liolakis N. .... 685,315  
 1632 Lippmann R. .... 586,414  
 1633 Litique M. .... 769 2225  
 1634 Livenais J.-R. .... 565,400  
 1635 Lize P. .... 612 1945  
 1636 Llamas Ph. .... 560,350  
 1637 Llopart J. .... 527,143 1870  
 3456 Loeub O. .... 516,484  
 1638 Loga D. .... 485 1760  
 3145 Lombardo S. .... 477,477  
 1645 Lopez Ch. .... 621,200  
 1646 Lorello A. .... 683,317  
 1648 Lorich M. .... 793,207 2345  
 1649 Lorin F. .... 678 2240  
 1653 Lucciani P. .... 605 1995  
 3146 Luga Ph. .... 645,227  
 1654 Lyot J.-L. .... 777 i 2305  
 1657 Mabboux Ch. .... 644 2100  
 1659 Mabire P. .... 625,247 2040  
 3015 Mace de l'Épinay.. 622,324 2150  
 1660 Mace H. .... 525,300 1865  
 1663 Madrona B. .... 538 1915  
 3331 Maestracci M. .... 421,337 1410  
 3074 Magnier P. .... 621,303  
 1669 Magoni J. .... 596 2115  
 3147 Maier G. .... 480 1665  
 1672 Maillard J. .... 645,355  
 1674 Mailler S. .... 560,200 1930  
 1678 Maisonneuve D. .... 582 1970  
 1681 Malak J.-M. .... 486 1750  
 3530 Malijenovsky Fh. ... 510,490  
 1688 Mallet B 13001 .... 368 1735  
 1690 Mallet M. .... 666,300 2120  
 1696 Mandin Ch. .... 689 2090  
 1697 Manne X. .... 603,265 2055  
 3268 Manten E. .... 471,385  
 1701 Mantey J.-P. .... 710 2110  
 1702 Marcel J.-F. .... 613,341  
 1704 Marcellot B. .... 697,303  
 1707 Marche F. .... 713,153 2205  
 1708 Marchetaux J.-C. ... 587,213 1980  
 1710 Marciniak M. .... 843 i 2405  
 1711 Marcinkowski A. .... 704 2225  
 1712 Mare A. .... 644 2265  
 1713 Marec J. .... 466,200 1760  
 1714 Marechal P. .... 583 1955  
 1715 Marez S. .... 672 2105  
 1717 Margiocchi G. .... 617,383  
 2878 Marie D 50300 .... 691 2090  
 1727 Martenot J. .... 753 2335  
 1731 Martin F. .... 440,122 1660  
 1732 Martin J 06100 .... 594 1685  
 1735 Martine J.-M. .... 785 i 2245  
 1736 Martinez J.-M. .... 478,243 2050  
 1737 Martinez V. .... 719 2295  
 1741 Mary P. .... 721 2165  
 1742 Mas B. .... 602 2005  
 1743 Masoero M. .... 547,105 1910  
 3216 Masset Ph. .... 571,397  
 1748 Massi D. .... 366,500  
 1751 Masson Y. .... 522 1910

1752 Masurel J.-M. .... 908 i 2485  
 1758 Matisson J.-M. .... 653 2070  
 2952 Mattioli L. .... 435,415  
 1760 Maulini A. .... 524 1920  
 1761 Maumey M. .... 684 i 2265  
 1762 Maurel J.-L. .... 787,213 i 2250  
 1764 Maurice G. .... 520 1775  
 3440 Mavre O. .... 515,485  
 1769 Mayer Patrick. .... 505 1810  
 3151 Mazingue S. .... 445,361  
 1778 Menetrier M. .... 676,117 2170  
 1780 Menu E. .... 616 2005  
 3155 Merkel A. .... 548,452  
 1788 Meslage J. .... 747 2310  
 1789 Mesli M. .... 682 2145  
 1792 Mestdagh R. .... 516,146 1945  
 1793 Metayer R. .... 625,340 2125  
 1800 Meyssonier P. .... 534,384  
 1802 Mezzarobba G. .... 622 1895  
 2954 Miaille F. .... 371,371  
 3379 Miannay M. .... 483,483  
 1805 Michaud P. .... 793 2375  
 3377 Michel D. .... 483,453  
 1810 Michel J. .... 722 2290  
 1811 Michel P. .... 686 i 2065  
 1814 Michelet Guy. .... 585 2010  
 1815 Mielot C. .... 773 i 2340  
 1817 Migne Ch. .... 702 2155  
 2955 Mignien A.-J. .... 634,210 2185  
 1818 Mignien F. .... 602 1995  
 1820 Miigram Ch. .... 656 i 2350  
 1822 Millet Ch. .... 544 1925  
 1823 Mimaud-Lacoste .. 699 2275  
 1827 Minier A. .... 464,300  
 1828 Miquel B. .... 624 2020  
 1830 Misene E. .... 571 2015  
 3524 Modric E. .... 500,500  
 1832 Mohand Oussaid. .... 654,166 2155  
 1833 Mohun Motichand 470 1565  
 1834 Moig S. .... 560,400  
 3441 Mondoloni J.-M. .... 528,472  
 1838 Mondy M. .... 653 2050  
 2685 Monnier D. .... 470,176  
 2958 Montadre J.-F. .... 519,403  
 1843 Montane G. .... 697 2200  
 2959 Monteil P. .... 529,193 1850  
 3442 Montes Ch. .... 515,363  
 1848 Montroig M. .... 726 2245  
 1849 Monzie J.-P. .... 585 2015  
 1855 Moreau E. .... 589,129 1960  
 3443 Moreira D.-Neves. 510,490  
 1859 Morel D'Arleux A. .... 500,500  
 1863 Moriceau P. .... 785 2325  
 1865 Morin S. .... 616 1980  
 1869 Morot J.-L. .... 567 1900  
 2684 Mos G. .... 655,345  
 1871 Mostrag R. .... 546 1755  
 1872 Mottier R. .... 473 1770  
 1873 Mouillaux L. .... 620 1960  
 1875 Mounin J. .... 428 1690  
 1876 Mourain J.-P. .... 618 1955  
 1878 Mourin M. .... 485,300  
 1884 Mudry B. .... 671,329  
 1885 Muller J. .... 790 2460  
 1887 Mullier G. .... 574,204 1900  
 1888 Muneret M. .... 663 2050  
 3282 Murphy. .... 432,432  
 1890 Musart Ch. .... 583 1960



1898 Navarro J.-C. .... 503,497  
 2963 Nay Ph. .... 497,311  
 1899 Negre A. .... 761 i 2235  
 1900 Negro J. .... 796 2350  
 3356 Neri J. .... 642,358  
 1904 Neubauer O. .... 606 1995  
 1906 Nguyen Minh K. ... 547,128 1895  
 1907 Nguyen P. .... 719 2240  
 1908 Nguyen V. Nuoi R ... 553,447  
 1910 Nicolas C. .... 617 1990  
 1911 Nicolas D. .... 625 2020  
 1913 Nicolas O. .... 534,342  
 3197 Niemi G. .... 416,416  
 1918 Noblesse M. .... 739 2180  
 3198 Noel J. .... 413,385 1615  
 1919 Noel R. .... 507 1715  
 3269 Normand S. .... 479,321 1785  
 1924 Nory P. .... 781 2315  
 1925 Nossein F. .... 604,148  
 1927 Nowak P. .... 575 1840  
 1928 Noyelle D. .... 523,270  
 1934 Ogliosi A. .... 387,500  
 1942 Ollier M. .... 766 2350  
 1950 Ostorero M. .... 665,335  
 1954 Pach R. .... 569 1970  
 1964 Pamphile L. .... 472,336  
 1965 Pansier Ph. .... 650 2250  
 1966 Paoli J.-L. .... 846 2510  
 1967 Papet B. .... 636 2160  
 1968 Papet C. .... 623 2075  
 1971 Paquis Y. .... 534 1880  
 1972 Parant F. .... 610 1675  
 1974 Parey S. .... 492,231  
 1976 Paris Y. .... 638,362  
 1983 Pascual G. .... 461,400  
 1989 Patureau Th. .... 461,265  
 1995 Paymal B. .... 649 2000  
 2000 Pecot L. .... 854 i 2505  
 3454 Pelegrin J.-Ph. ... 570,388  
 2002 Pellaton B. .... 741 2125  
 2005 Pellet H. .... 533 1845  
 2006 Pellisseri M. .... 732,128 2210  
 2008 Peltier J. .... 734 2215  
 2012 Peragoux J. .... 565 1800  
 2013 Pereira C. .... 615 2155  
 3348 Perez Marco R. .... 539,375  
 2016 Perin J. .... 621,300 2035  
 2968 Perron G. .... 399,381 1635  
 2018 Perrard M. .... 634,228 2110  
 2019 Perraut D. .... 456 1830  
 2020 Perrenot P. .... 635 1920  
 2021 Perrien F. .... 514,300  
 3333 Perrin Y. .... 531,407  
 2025 Perron P. .... 561 1990  
 2026 Perrot P. .... 511,489  
 2030 Perz M. .... 507,160 1835  
 3306 Peschard O. .... 563,437  
 2037 Peter S. .... 602,222 1900  
 2044 Peyrat O. .... 861 2550  
 2050 Philippon A. .... 475,187 1765  
 2052 Picard J. .... 561,110 1925  
 2053 Picard S. .... 572 1725  
 2059 Pierquin B. .... 718 2195  
 2062 Pierre E. .... 697 2115  
 2067 Piguët-Ruinet F. ... 537 1850  
 2068 Pijourlet Ph. .... 530 1855  
 2069 Pillot F. .... 577,168 2040  
 2070 Pincon G. .... 481 1575

2075 Pinier Y. .... 526,474  
 2077 Pinson H. .... 785 i 2170  
 2080 Piraud L. .... 725 2240  
 2085 Plantet M. .... 597 2030  
 2086 Play A. .... 741,259 2255  
 2088 Plessier F. .... 614 2045  
 2089 Plouviez E. .... 541 1730  
 2091 Poesson Th. .... 789 2240  
 2092 Poggio P. .... 529 1850  
 2094 Pohlig L. .... 479,182  
 2095 Poinsignon A. .... 669 2105  
 2096 Poirier F. .... 693,200 2165  
 2097 Poirrier Y. .... 504,221 1910  
 2098 Poithier F. .... 634 2105  
 2102 Poli A. .... 536 1855  
 2103 Pommat P. .... 617 2085  
 2111 Poulain Y. .... 598,252 1995  
 2114 Poupinel M. .... 776 i 2330  
 3351 Poupon P. .... 478,318  
 2118 Poustis P. .... 445 1665  
 2121 Prenel R. .... 560,440  
 3297 Pretat J.-M. .... 515,485  
 2971 Pretot J. .... 446,446  
 2124 Prevel J. .... 670,141 2190  
 2130 Prigent A. .... 520,109 1805  
 3279 Prusinowski R. ... 492,164 1400  
 2140 Puaux P. .... 694,306  
 2144 Pujol J. .... 409 1605  
 2145 Pulcina M. .... 537,463  
 2147 Putigny Ch. .... 556 1985  
 3504 Py P. .... 520,500  
 3247 Quaegebeur A. .... 476,434  
 2150 Quetier L. .... 485 1820  
 2152 Quiniou J. .... 644 2095  
 3352 Rabia K. .... 535,465  
 2155 Rabouan J.-F. .... 629,121 2040  
 2157 Raimondi M. .... 766 i 1995  
 2161 Rames J.-R. .... 709,291  
 2162 Ramillon G. .... 653 2155  
 2164 Randisi S. .... 522 1810  
 2168 Raucy P. .... 460 1725  
 2972 Ravel P. .... 530,318 1800  
 2173 Redon B. .... 665 2115  
 3355 Redoules J.-L. .... 422,422  
 2177 Remise J. .... 672 2135  
 2178 Renard A. .... 554 1995  
 2695 Renard D. .... 698,106 2125  
 2181 Renaud Ch. .... 688 2290  
 2182 Renaud J. .... 559,141 1935  
 2183 Renaud O. .... 706 2260  
 2184 Renet L. .... 500,375  
 2186 Renguaine P. .... 634,143 2095  
 2187 Renouf L. .... 571 2010  
 3334 Revel Ph. .... 519,481  
 2193 Revenu J. .... 658 2135  
 2194 Rey B. .... 603 2095  
 2195 Rey J. .... 547 1910  
 2199 Ricard J.-L. .... 523,212  
 2202 Richard M. .... 526 1870  
 2204 Richez P. .... 612 2035  
 3271 Richou A. .... 663,261 2170  
 2205 Ricquebourg Ch. ... 686,314  
 2206 Rictier J.-P. .... 839 2450  
 2216 Rivas M. .... 713,250  
 2220 Rivière G. .... 624,376  
 2221 Rivière M. .... 612 1940  
 2225 Robert A. .... 502 1780  
 2228 Robeson Ch. .... 759 2325

2229 Robin M. .... 475,500  
 2232 Roblette Y. .... 529 1850  
 2237 Roelens R. .... 737 2495  
 2238 Rogemont A. .... 898 i 2345  
 2240 Roget M. .... 504,314 1825  
 2243 Roignot P. .... 701 2245  
 2248 Ronzetti F. .... 653 2120  
 2249 Roos J. .... 845,155 i 2380  
 2250 Roos M. .... 758,112 i 2265  
 2252 Roque M. .... 775 2290  
 2253 Roques P. .... 770 2290  
 2254 Rosi A. .... 550,250  
 2979 Rouille M. .... 499,327 1900  
 2265 Roulin G. .... 624 2110  
 2813 Roulin J.-P. .... 545,400  
 2980 Roumilhac F. .... 453,453  
 2266 Rousseau Ch. .... 524 1885  
 3445 Rousseau S. .... 577,395  
 2269 Roussel Ph. .... 603 1970  
 2270 Rousselot B. .... 810 i 2365  
 2272 Roux P. .... 838 2400  
 2274 Rouxel V. .... 677 2120  
 2277 Roynet S. .... 593 1960  
 2278 Rozier D. .... 769 2360  
 2279 Ruch B. .... 718 2215  
 2280 Ruch E. .... 701 2355  
 2283 Ruf G. .... 539 1780  
 2287 Ruiz-Vidal P. .... 648,352  
 2291 Sabourin J.-L. .... 627 2100  
 2981 Saez M. .... 476,308 1775  
 2294 Sage F. .... 824,142 i 2405  
 2295 Sage J.-C. .... 638 2080  
 2299 Saindon D. .... 711 2270  
 2304 Salaun R. .... 772 2320  
 3412 Saimon J.-L. .... 531,453  
 2319 Santamaria J. .... 498,170  
 2320 Santini J. .... 730 2250  
 2324 Sarran F. .... 799 i 2340  
 2328 Saunier J. .... 675 2160  
 2330 Sauvadet H. .... 644 1940  
 2332 Sauvetre A. .... 764 2295  
 2333 Savelli D. .... 664,138 2160  
 2334 Savolle J.-M. .... 651,349  
 2335 Savostianoff E. .... 881 i 2450  
 2336 Savoya A. .... 461 1665  
 2338 Scellier M. .... 581 1945  
 3491 Schmidt D. .... 500,500  
 2347 Schmitt C. .... 570 1930  
 2349 Schmitz F. .... 774 i 2165  
 2985 Scholz R. .... 535,373  
 2356 Schoumert R. .... 580,216 1995  
 2358 Schrader E. .... 583 1875  
 2359 Schroeder J.Ph. ... 617 1930  
 2360 Schulz B. .... 630 2040  
 2361 Schurra G. .... 566 2040  
 2363 Schwab D. .... 594,176 2060  
 2368 Scion F. .... 643,294  
 2369 Sebag J. .... 626 2120  
 2372 Sebban B. .... 642 2170  
 2693 Sebban J.-P. .... 708,216 2190  
 3213 Segarra G. .... 473,269 1790  
 2377 Selun J. .... 504 1690  
 2379 Senay D. .... 709 2310  
 2383 Sergeant M. .... 697 2300  
 2384 Sergeant S. .... 586 1945  
 2385 Serradimigni R. .... 656 2165  
 2387 Serrier J.-F. .... 587,200 1975  
 2388 Seydoux H. .... 741 2300

2389 Siberchicot R. .... 671 2170  
 2391 Sigogne Ph. .... 548,341  
 2392 Siino Ch. .... 673,180 2170  
 2396 Simon F. .... 526,101 1875  
 2399 Simon R. .... 582,400  
 2401 Simon V. .... 494 1895  
 2402 Simonet D. .... 567 2060  
 2404 Simonet J. .... 480 1630  
 2405 Sineau G. .... 606 1995  
 2406 Sintes M. .... 681,134 2240  
 2408 Sire P. .... 550,400  
 2409 Sireta B. .... 628 2190  
 2987 Sireta M.-Th. .... 507,381  
 2413 Sojka B. .... 615,385  
 2988 Soldani J. .... 439,355  
 2416 Sonnet J.-P. .... 683 i 2175  
 2417 Sorel P. .... 546 1820  
 2418 Sorhouet J. .... 694 2140  
 2421 Souche Th. .... 700,200 2180  
 2424 Soulas P. .... 593 1925  
 2427 Soust J.-J. .... 637,299  
 2435 Spitz P. .... 797 2460  
 2440 Steffann J.-P. .... 710 2135  
 2444 Stepien G. .... 618 2305  
 2989 Stevanovic D. .... 537,463  
 2447 Stroe C. .... 556 1700  
 2990 Sutkiene R. .... 545,455  
 2455 Svahn X. .... 671 1995  
 3200 Szacherski W. .... 536,340  
 2458 Szanto I. .... 599,142 2010  
 2460 Szczot C. .... 512,488  
 2991 Talvard G. .... 733,500  
 2467 Tarlet A. .... 579,200 1960  
 2470 Taurin P. .... 575 1955  
 2471 Tavernier Th. .... 525,410  
 2473 Teboul R. .... 677 2305  
 2475 Teinturier R. .... 539,461  
 2483 Teyssier A. .... 670 2265  
 2484 Teyssier J.-P. .... 614 1995  
 3522 Theon P. .... 735,265  
 2825 Thibault R. .... 536,134 1865  
 2491 Thimognier D. .... 770 2310  
 2492 Thinat B. .... 692 2240  
 2494 Thirion P. .... 615 2135  
 2496 Thivel R. .... 802,198  
 3272 Thorel M. .... 456,456  
 2501 Tinture B. .... 643,166 2175  
 2502 Tinture L. .... 691,108 2140  
 2503 Tisserand D. .... 683,317  
 3380 Tomaszewski A. ... 484,484  
 2506 Tombette Ph. .... 774 2390  
 2508 Torner A. .... 723,277 2220  
 3506 Toumani F. .... 640,500  
 2994 Toussaint H. .... 608,374 2020  
 2514 Toussaint R. .... 665 2150  
 2516 Touzeau G. .... 602,398  
 3447 Trano B. .... 567,433  
 2519 Treiber J. .... 622 2015  
 2522 Trigance E. .... 665 2220  
 3457 Trivery A.-M. .... 559,411  
 2525 Trochet J.-S. .... 604 i 2115  
 2526 Trochet P. .... 602,116 2035  
 2527 Troffiguer O. .... 776,137 i 2365  
 2530 Trouillet F. .... 577 2025  
 2534 Urbain X. .... 466,350  
 2536 Uzanski E. .... 581 2025  
 3175 Vadot Ch. .... 750,250 2385  
 2539 Vaganay G. .... 357,324



2540	Vaillant S.....	648	2070
2998	Vaillard J.P.....	632,138	2070
2542	Vaissermann B.....	693	2150
2554	Vaissermann R.....	581	1935
2544	Valenti J.....	746	2385
2546	Valentin S.....	508	1790
2547	Valet G.....	592	2010
2548	Valette Ch.....	745	2185
2555	Van Damme L.....	650	2260
2562	Van Eeckhout G.....	567	1940
3281	Van Minnen A.....	620,500	
2558	Vandervorst M.....	599	1830
2561	Vandystad A.....	619,175	1965
2564	Vanexem P.....	573,327	
3177	Vankemmel F.....	473,373	
2568	Vanthourout M.....	533	1990
2569	Vapillon J.-F.....	353,251	1495
3178	Variniac E.....	550,450	
3335	Vasseur O.....	548,358	
3258	Vasseur P.....	756,136	2235
2579	Vedrunes J.....	732	2330
2581	Velle L.....	623	2100
2904	Vels S.....	443,443	
2582	Venard M.....	424	1470
2583	Venturini A.....	611	2100
3451	Verat L.....	842,500	
2586	Verdier P.....	771	i 2320
2588	Verger E.....	461	1750
3480	Veron C.....	507,423	
3413	Veroni A.....	549,451	
2597	Verstraeten J.-C.....	487,159	1825
3004	Vertes A.....	550,450	
3180	Veysade P.....	518,482	
2602	Viard D.....	802	i 2330
2604	Viaud A.....	814	i 2365
2609	Vieujot G.....	708,292	
2611	Vigeneron M.....	792	2390
3462	Vigny Ph.....	520,480	
2617	Vinagre H.....	626	2145
2619	Vincent Ch.....	554	1855
2620	Vincent D.....	754	2290
2621	Vincent J.....	689	2215
3005	Vincitore U.....	504,482	
2622	Vinot S.....	912	i 2550
2624	Viret J.-P.....	702	2170
2634	Von Wiedner W.....	650,200	2090
2635	Vuillemin G.....	609	1985
3452	Vuillemot M.....	618,382	
2637	Wagner B.....	798	2280
2639	Wailly Ch.....	386,150	1550
2642	Wally A.....	841	2415
2644	Wambergues M.....	511,258	1890
2646	Wascot P.....	746	2260
2652	Weber M.....	530,300	1875
3354	Wehmeir M.....	575,425	
2655	Weirich P.....	874	i 2445
3448	Werbrouck J.-M.....	475,417	
2659	Weyand F.....	737	2235
3492	Winkler C.....	500,500	
2663	Witter J.....	610	1975
2664	Wojciechowski R.....	650,212	2120
2688	Yvinec J.-M.....	643	1945
3493	Zagorski F.....	500,500	
3382	Zajac S.....	500,500	
2673	Zamora J.-M.....	567,200	1940
2676	Zeller J.....	687,313	
2677	Ziegler M.....	642,278	2115
2679	Zinser S.....	822,178	

2680	Zorn J.-J.....	692	2135
2682	Zurano A.....	652	2070

Total = 1 208 joueurs

### LES 49 JOUEURS AU CPB SUPERIEUR A 800

1532	Lecroq M.....	954
1159	Goldenberg R.....	938
3280	Herb P.....	922
2622	Vinot S.....	912
1752	Masurel J.-M.....	908
980	Farcy F.....	904
222	Bernard Ch.....	903
1205	Grizou E.....	901
350	Boulard E.....	900
2238	Rogemont A.....	898
1003	Feroul M.....	893
2335	Savostianoff E.....	881
2688	Lelièvre A.....	876
2655	Weirich P.....	874
1181	Gourmelon J.....	868,132
2044	Peyrat O.....	861
637	Cordier F.....	856
507	Caumes J.....	856
2000	Pecot L.....	854
766	Delort F.....	847
1966	Paoli J.-L.....	846
2249	Roos J.....	845,155
613	Cochard P.....	844
1710	Marciniak M.....	843
202	Belluire P.....	843,157
3451	Verat L.....	842,500
2642	Wallyn A.....	841
133	Baron D.....	841
2206	Ricter J.-P.....	839
1351	Javelle C.....	839
305	Boissel B.....	839
2272	Roux P.....	838
845	Donnenfeld P.....	838,128
2706	Bleunven A.....	836,164
1353	Jean C.....	830
863	Druet R.....	828,172
1570	Lemaire J.....	826
2294	Sage F.....	824,142
2704	Bouverot O.....	822,178
2679	Zinser S.....	822,178
123	Banet J.....	821
2708	Bellas A.....	819
751	Del Gobbo M.....	818
2604	Viaud A.....	814
2270	Rousselot B.....	810
442	Cadillon L.....	808,192
2602	Viard D.....	802
2496	Thivrel R.....	802,198
864	Druon R.....	801

Total = 49 joueurs

## L'ACTIVITE INTERNATIONALE

### TOURNOIS INTERNATIONAUX

#### Résultats

WT/M/463	J. Derouineau, 4,5 (+)
EU/M/891	G. François, 5,5 (+)
EU/H/1117	M. Fance, 3,5
EU/I/1640	D. Simonet, 2,5
EU/I/GT/272	D. Senay, 12 (+)
EU/II/GT/169	P. Horaud, 7
EU/III/GT/131	Th. Schmidt, 2

(+) Avec promotion.

#### Nouveaux Tournois

WT/M/GT/329	K. Chorfi
WT/H/GT/39	J.-L. Duriez, J. Douliez
WT/I/1351	S. Picard
WT/II/883	P. Soulas
TT/4/90/S1	E. Trigance
TT/9/89/S1	M. Lembeys
TT/9/89/S2	O. Deville
WT/H/874	O. Deville
WT/H/876	A. Giraudet
WT/III/904	A. Fietkau
WT/III/906	St. Berthelot
EU/M/GT/374	P. Verdier
EU/I/1756	J.-M. Coman
EU/I/1758	Th. Genestier
EU/I/1759	J. Revenu
EU/I/1760	Th. Genestier
EU/II/GT/176	J.-M. Delage, A. Czarnik
EU/III/1103	B. Chauchet

### XIII<sup>e</sup> CHAMPIONNAT DU MONDE

#### 3/4 Finale, Section 3

3<sup>e</sup> R. Goldenberg : 10/14.

### XX<sup>e</sup> CHAMPIONNAT DU MONDE

#### Semi-Finales

S. Vinot a été sélectionné par la Commission Technique pour représenter l'A.J.E.C. Tous nos vœux l'accompagnent !

### XI<sup>e</sup> OLYMPIADES

#### Eliminatoires - Section 1

Résultat par équipes : 1. USA, 45 ; 2. Yougoslavie, 42 ; 3. Pays-Bas, 42 ; 4. Angleterre, 36,5 ; 5. France, 33 ; 6. Israël, 31,5 ; 7. Pérou, 26,5 ; 8. Australie, 26 ; 9. Grèce, 20 ; 10. Andorre, 9,5 ; 11. Panama, 6.

Résultats individuels : A. Lelièvre, 5/10 ; E. Savostianoff : 6/10 ; J.-M. Masurel : 8/10 ; F. Schwicker : 8/10 ; C. Jean : 3/10 ; J.-L. Carniol : 3/10.

### IV<sup>e</sup> OLYMPIADES FEMININES

Echiquier n° 2	J. Hund (G.-B.) - J. Roos (F.)	0,5-0,5
	J. Roos (Fr.) - E. De Klenver (P.-B.)	0,5-0,5

Echiquier n° 4	J. Barber (G.-B.) - S. Roynet (F.)	1-0
----------------	------------------------------------	-----

### XII<sup>e</sup> OLYMPIADES

#### Semi-Finale - Section 1

Echiquier n° 2	Orseth (Norv.) - Grizou (Fr.)	0,5-0,5
	M.I. 2505 Elo 2460 Elo	

Excellent départ de notre équipe !? grâce à Régis GRIZOU qui obtient rapidement le nul contre un M. I. Norvégien.

F. SARRAN.

### CHAMPIONNAT D'EUROPE

#### PAR EQUIPES

Voici les résultats français. Il reste 3 parties en cours.

	TCH	FIN	ALL	P.G.	ITA	NOR	ROM	T.
1. F. Farcy	1	1	0,5	0,5	0	0,5	1	4,5
2. J. Gourmelon	1	1	0,5	1	0,5	0,5	0	4,5
3. B. San Marco	0	0,5	0	0	0	0,5	—	1
4. P. Belleire	1	0,5	0	1	1	0	1	4,5
5. P. Daumin	0	0,5	0	1	1	0,5	1	4
6. R. Druet	0,5	0	0	—	0	0	0	0,5
7. P. Allain	0	0	0	1	0	0	1	2
8. R. Dubois	0,5	0	0	1	0	1	0,5	3
9. J. Maurel	0,5	0	0	1	0,5	0,5	1	3,5
10. G. Simon	—	1	0	1	1	0,5	0,5	4
11. G. François	0,5	1	0,5	0,5	0	0	0	2,5
12. F. Weyand	0,5	0	0	1	0	0	0,5	2

B. BERRIOT.

### MEMORIAL BERGRASER

#### Finale - Résultats au 10 juillet

P. Label - Th. Giraud.....	1-0
M. Litiqne - Th. Giraud.....	1-0
Th. Giraud - Ch. Spitz.....	0-1
M. Del Gobbo - D. Thimognier.....	1-0
D. Thimognier - P. Label.....	0,5-0,5

Classement provisoire : 1. J. Muller, 5 pts (2) ; 2. M. Del Gobbo, 3 pts (4) ; 3. E. Trigance, 2,5 pts (3).

P. MARY.



## RENCONTRES INTERNATIONALES

Une rencontre amicale entre la France et la Finlande est prévue. Elle devrait porter sur une cinquantaine d'échiquiers de toutes classes ICCF (division A.J.E.C. I, II, III & IV).

Les joueurs, en règle avec l'A.J.E.C., peuvent s'inscrire auprès de : St-A. BESSIS, 7 bis, rue Lacaille, 75017 PARIS.

Le début de la rencontre est prévu pour le 4<sup>e</sup> trimestre 93.

Les droits d'inscription sont de 6 timbres tarif rapide.

La Notation internationale et le règlement ICCF seront de rigueur durant la rencontre et peuvent être obtenus en les réclamant lors de l'inscription.

Les joueurs de classe I.C.C.F. H. ou M. peuvent faire acte de candidature au capitanat.

Une rencontre entre la France et la Lituanie est prévue pour le quatrième trimestre 93.

Cette rencontre portera sur une trentaine d'échiquiers de joueurs adhérents de l'A.J.E.C. et répartis comme suit :

- une dizaine de joueurs de division I
- une dizaine de joueurs de division II
- une dizaine de joueurs de division III & IV.

Les droits d'inscription sont fixés à 6 timbres tarif rapide.

La notation internationale et le règlement ICCF (en vigueur durant la rencontre) peuvent être obtenus sur demande lors de l'inscription.

Les candidats au rôle de capitaine-joueur sont les bienvenus.

Inscription, demande de notation, candidature seront reçues jusqu'au 1<sup>er</sup> octobre auprès de : Stéphane-Albert BESSIS, 7 bis, rue Lacaille, 75017 PARIS.

L'attention est attirée sur les transmissions postales qui pourraient s'avérer longues.

Rappel : une rencontre entre la France et la Belgique est prévue et débutera dans le quatrième trimestre 1993.

Les joueurs intéressés trouveront dans le « C.D.E. » du mois de juillet toute information nécessaire à l'inscription.

S.-A. BESSIS.

UNE BONNE IDEE DE CADEAU !

**UN ABONNEMENT  
AU « C.D.E. »**

## TOURNOIS INTERNATIONAUX INDIVIDUELS - RESULTATS

Depuis la mise en place du nouveau système de classement, les résultats sont pris en compte dès la fin de chaque partie et non plus globalement à la fin du tournoi. Ces modalités de prise en compte s'appliquent aussi aux tournois internationaux individuels.

Tournois concernés : WT, EU, Thématiques, Championnats du Monde et d'Europe individuels, Tournois Abonyi, Coupe Mondiale ICCF...

Les inscriptions sont assurées par A. Giraudet.

Tous les mois, les résultats connus (publiés par la revue mensuelle « Fernschach International ») sont envoyés au responsable du classement.

Afin d'en accélérer la prise en compte, il est possible de me communiquer vos résultats en indiquant :

- la référence du tournoi
- le nom de l'adversaire
- votre résultat

Merci d'écrire lisiblement.

N'envoyez pas de feuille de partie ; celle-ci doit être communiquée au secrétaire du Tournoi figurant sur la feuille de départ.

Le résultat global du tournoi est publié dans le « C.D.E. » après sa parution dans « Fernschach International » ce qui peut se produire longtemps après la fin des parties du joueur A.J.E.C., ne perdez pas patience.

G. GAMANT.

## LE COURRIER DES LECTEURS

Par D. AUBRON, Echuffley, 61500 ESSAY

### REFLEXIONS A PROPOS DU TEMPS DE REFLEXION

M. André DECAMP livre à notre sagacité quelques remarques relatives au calcul du temps de réflexion tel qu'il est prévu d'être décompté, dans la correspondance échiquéenne, par l'article 4 du règlement. Dans la première partie de sa lettre, relative au temps à compter sur les jours sans levée postale, il note, à titre d'exemple, qu'un joueur recevant un courrier le samedi à 11 h et y répondant aussitôt, c'est-à-dire postant sa lettre vers 12 h, peut se voir taxé de trois jours de réflexion par son adversaire, « en toute courtoisie », ladite lettre n'étant bien sûr relevée que le lundi matin. Y a-t-il carence dans le règlement ? Et, le cas échéant, comment y remédier ?

Dans la seconde partie de sa lettre, consacrée à la réception du courrier et reproduite ci-dessous, notre correspondant émet une proposition qui éveillera peut-être l'intérêt de tous les joueurs qui

ont été, un jour ou l'autre, confrontés à quelque adversaire de mauvaise foi — même s'il n'y en a qu'une infime minorité —, celle-ci existe !

« La réception du courrier reste un problème non solutionné jusqu'à aujourd'hui... seule la bonne foi fait référence. Cependant, si réception « affirmée tardive » par un joueur se présente à répétition, une certaine clause pourrait être envisagée à l'article 4 ; par exemple : A réception affirmée tardive par un joueur (cachet postal faisant foi sur date d'envoi) renouvelée trois fois et étant de plus de 8 jours par rapport au cachet postal : perte de la partie (au cours d'une partie, la Poste ne pouvant avoir un tel retard d'acheminement répété trois fois vis-à-vis de deux correspondants précis, sauf en cas de grève évidemment, mais cela est prouvable). Mes propos ne sont que remarques que j'espère logiques, dans le but d'éviter toutes frictions irritantes avec certains adversaires... celles-ci souvent créées peut-être par quelques non précisions de l'article 4 du règlement ».

## LES LIVRES INTERNATIONAUX DU MOIS

Par Kenneth GUNNELL

### HOW TO PLAY THE NIMZO-INDIAN DEFENCE

Une fois encore, c'est un de ces livres dont le titre dit tout. Les auteurs de ce livre très compréhensible sont le Grand Maître International anglais Raymond Keene et le Maître International Shaun Taulbut, le prix pour les 163 pages, avec 232 diagrammes, étant de £ 10.99 (110 F).

### THE LENINGRAD DUTCH

Voici un autre livre consacré aux amateurs d'une ouverture particulière, avec 139 pages et 168 diagrammes. L'auteur est le Grand Maître International Jaan Ehvest et le prix est de £ 11.99 (120 F).

### WINNING WITH THE NAJDORF

Cette ouverture est née en 1949, et elle reste énormément populaire ces temps-ci pour les Noirs après 1. e4.

L'auteur est le Grand Maître International anglais Daniel King, qui offre

### YOUR FIRST CHESS GAMES

Uniquement pour les débutants, je trouve assez raisonnable le prix de £ 7.99 (disons 80 F) pour les 126 pages. L'auteur est A.-J. Gillam.

### TRAINING FOR THE TOURNAMENT PLAYER

Plus profond que le dernier livre, avec 189 pages et 135 diagrammes, le prix est de £ 14.99 (environ 150 F) et je recommande ce livre très fortement.

Les auteurs sont le Grand Maître International Artur Yusupov et le Maître International Mark Dvoretsky.



## LE COURRIER DES LECTEURS

Par D. AUBRON, Echuffley, 61500 ESSAY

Les réflexions de M. Bernard MICQUEL (voir le « C.D.E. » n° 421) à propos des « erreurs de plume » (qui n'en a pas été, un jour ou l'autre, la malchanceuse victime... ou l'heureux bénéficiaire ?) suscitent les réactions de quelques lecteurs : M. Hervé TOUSSAINT se déclare très favorable à ce que la notation des déplacements sur l'échiquier soit rendue obligatoire, formule qu'il pratique d'ailleurs lui-même sur les cartes proposées par l'A.J.E.C.... mais un seul échiquier y figure. M. Marc DOUDON, lui, se montre au contraire très réticent quant à la proposition de M. MICQUEL :

« Rendre obligatoire le dessin du coup joué à l'aide du diagramme des cartes de jeu ? Cela conduit à utiliser obligatoirement une carte prévue à cet effet, celle de l'A.J.E.C. ou une autre. On ne peut rendre obligatoire, dans le jeu par correspondance, un support défini pour y inscrire son coup. La seule obligation est celle de la lisibilité.

La carte postale est sans doute le support le plus pratique, largement utilisé. Celles de l'A.J.E.C., vertes ou roses, sont bien conçues et... bon marché ! Mais bien des joueurs utilisent de plus en plus des formules pré-écrites par eux-mêmes qu'ils reproduisent par photocopies ou par l'imprimante d'un P.C.

Quoi qu'il en soit, les interversions de colonnes sont des fautes de plume parmi les plus fréquentes. On ne peut les empêcher. Ou bien elles conduisent à la perte du fautif si le coup est jouable, mais perdant, ou bien à une reprise du coup s'il est impossible. Dans un cas, comme dans l'autre, la matérialisation sur le diagramme, si elle contredit l'écriture, n'a pas de valeur, et l'alternative demeure.

Il y a cependant une autre cause de faute de plume dont j'ai été moi-même plusieurs fois la victime, c'est l'erreur de recopie. Soit que le joueur marque d'abord son coup sur sa réponse, puis le recopie sur sa feuille de partie, soit qu'il fasse l'inverse, le risque d'une différence entre les deux existe. Et, moi aussi, j'ai cherché à éliminer ce risque. La solution ? La copie exacte de la feuille de partie reproduite sur la carte postale par papier carbone interposé. »

A l'appui de sa démonstration, M. DOUDON m'a envoyé un modèle de la carte qu'il a mise au point ; le système est en effet astucieux et a le mérite d'éviter à coup sûr le genre d'erreur signalé. Il propose d'expédier aux joueurs intéressés son modèle « breveté » : s'adresser à M. Marc DOUDON, 5 A, Cours Général-de-Gaulle, 21000 DIJON.

## LES LIVRES INTERNATIONAUX DU MOIS

Par Kenneth GUNNEL

Ce mois-ci, le monde échiquéen regarde Londres, où le champion actuel, le Grand Maître International russe Gary Kasparov, et le Grand Maître International anglais Nigel Short, disputent le titre mondial, du 7 septembre au 30 octobre, et il y a deux nouvelles éditions reliées pour marquer ce championnat.

### GARY KASPAROV'S BEST GAMES

L'auteur est le Grand Maître International anglais Raymond Keene, et, à £ 9.99 (environ 100 F). Je recommande ce livre, très fort, à tous nos lecteurs du « C.D.E. ».

### NIGEL SHORT'S BEST GAMES

Egalement recommandé, au même prix et par le même auteur, ce livre est le

jumeau du précédent, les deux éditions reliées étant de B.T. Batsford, Ltd., 4, Fitzhardinge Street, Londres, W1H OAH, Angleterre, où la responsable échiquéenne, Miss Teresa Howes, attend toutes vos demandes de renseignements, faute de vous adresser chez votre fournisseur habituel.

### BATSFORD CHESS ENDINGS

Aussi de Batsford, comme l'indique le titre, c'est une édition brochée énormément compréhensive traitant des finales, et, à £ 19.99 (disons 200 F) pour les 448 pages, le prix est assez raisonnable. Les trois auteurs sont le Grand Maître International anglais Jon Speelman et les Maîtres Internationaux Jon Tisdall et Bob Wade.



NUMERO 423 18 F OCTOBRE 1993

Abonnements : France 170,00 F par an ; Etranger 185,00 F par an

# LE COURRIER DES ECHECS

REVUE MENSUELLE DU JEU D'ECHECS



Joueurs isolés ou désirant progresser plus vite, adhérez à :  
**L'ASSOCIATION DES JOUEURS D'ECHECS PAR CORRESPONDANCE**

Section Autonome de la F.F.E.  
 AFFILIEE A L'INTERNATIONAL CORRESPONDENCE CHESS FEDERATION  
 SIEGE SOCIAL : Chantalouette, 24700 EYGURANDE

**COMITE DIRECTEUR**

BERRIOT, BERT, BESSIS, BODIS, BOULET, BRIDIER, CHATENET, GIRAUDET,  
 GAMANT, JAUDRAN, LACROIX, LE GARREC, SIMONET, SOULAS, VUILLEMIN

**RESPONSABLES**

**Président** : M. LE GARREC, 95, rue de l'Aber-Ildut, 29800 LANDERNEAU.  
**Vice-Président** : J. JAUDRAN, Chantalouette, 24700 EYGURANDE.  
**Secrétaire** : D. SIMONET, La Genébrière, 03410 DOMERAT.  
**Secrétaire adjoint** : M. BERT, 5, place Maurice-Berteaux, 78400 CHATOU.  
**Trésorier** : G. VUILLEMIN, rue du Puech, Badaroux, 48000 MENDE.  
**Trésorier adjoint** : P. BRIDIER, 110, boulevard Alexandre-de-Fraissinette, 42100 SAINT-ETIENNE.  
**Délégué I.C.C.F. et Adhésions** : J. BODIS, 103, allée d'Albret, 47600 NERAC.  
**Délégué F.F.E.** : M. LE GARREC, 95, rue de l'Aber-Ildut, 29800 LANDERNEAU.  
**Délégué à la Propagande** : J. NEGRO, journal NICE-MATIN, 214, route de Grenoble, 06290 NICE CEDEX 3. Tél. 93 79 83 83.  
**Classement** : P. MARY, 238, avenue Pasteur, 49100 ANGERS.  
**Matériel, Fournitures** : J. CHATENET, 18, square d'Anjou, 87100 LIMOGES.  
**Arbitre National** : A. VIAUD, 20, rue Jules-Ferry, 95880 ENGHEN-LES-BAINS.

**DIRECTEURS DES COMPETITIONS**

**Directeur Général des tournois** : G. GAMANT, 443, rue de Guergay, 22310 PLESTIN-LES-GREVES.  
**Championnat de France** : J. JACQUART, 21, rue Guynemer, Dainville, 62000 ARRAS.  
**Tournois qualificatifs** :  
 — **Division I** : B. BERRIOT, 18, rue des Andiers, 02820 SAINT-ERME.  
 — **Division II** : S. LACROIX, 23, boulevard Flaud, 22100 DINAN.  
 — **Division III** : Paul GAMBINI, Lycée G. de Casabianca, vallée du Fango, BP 170, 20293 BASTIA CEDEX.  
 — **Division IV (Tournois à 5 joueurs à 4 ou 8 parties)** : P. SOULAS, 90, rue V.-Hugo, 91560 CROSNE.  
**Tournois à 3 joueurs (toutes divisions)** : B. JOUAULT, 140, av. Paul-Raoult, 78130 LES MUREAUX.  
**Coupe de France** : B. HEIM, 13, rue de Saverne, 67700 HAEGEN.  
**Matches défis** : J. BILLETTER, Maison des Cariatides, r. de la République, 84490 ST-SATURNIN-LES-APT.  
**Championnats inter-régionaux** : J.-L. EECKHOUT, 115, petite rue de Cassel, 59190 HAZEBROUCK.  
**Championnats régionaux** : J.-L. EECKHOUT, 115, petite rue de Cassel, 59190 HAZEBROUCK.  
**Tournois internationaux individuels** : Informations et inscriptions : A. GIRAUDET, 1, allée Carpeaux, 1104, 93800 EPINAY-SUR-SEINE.  
 Résultats : G. GAMANT, 443, rue de Guergay, 22310 PLESTIN-LES-GREVES.  
**Rencontres internationales par équipes** : S.-A. BESSIS, 7 bis, rue Lacaille, 75017 PARIS.  
**Tournois EUROPE-ECHECS** : J.-S. TROCHET, 39, rue de la Plage, 62600 BERK-PLAGE.  
**Coordinateur action d'information** : J. NEGRO, « Echecs » NICE-MATIN, 214, route de Grenoble, B.P. 4, 06029 NICE CEDEX. Tél. 93 79 83 83.

**RENSEIGNEMENTS GENERAUX**

- TARIFS 1994 - Couplé cotisation et abonnement** : 195 F. Les adhérents abonnés reçoivent le C.D.E., ont accès aux tournois et figurent au classement. — **Abonnement simple au C.D.E. sans cotisation** : 180 F. Les abonnés simples reçoivent le C.D.E. mais n'ont pas accès aux tournois ni au classement. — **Cotisation A.J.E.C. sans C.D.E.** : 100 F. Le paiement de cette cotisation donne le droit d'accéder aux tournois organisés par l'A.J.E.C. et de figurer au classement A.J.E.C. — **Couplé étranger** : 235 F. — **Abonnement simple étranger** : 195 F. — **Supplément pour service du C.D.E. par avion** : 65 F. — Cotisations et abonnements sont valables du 1<sup>er</sup> janvier au 31 décembre. Ils peuvent être renouvelés à tout moment avant le 1<sup>er</sup> décembre de chaque année par chèque postal ou bancaire libellés au nom de l'A.J.E.C. sans spécification d'adresse et envoyés aux responsables suivants :  
 a) **Nouveaux adhérents** : J. BODIS (adresse ci-dessus).  
 b) **Renouvellements** : G. VUILLEMIN (adresse ci-dessus).  
 Bien entendu, il est toujours possible de prendre ou de renouveler un abonnement et une cotisation pour deux ou trois ans au tarif de l'année en cours.
- Compétitions Nationales** : Outre le Championnat de France annuel, l'A.J.E.C. organise des Tournois permanents à 7 joueurs (12 parties) dans la Division I, des Tournois permanents à 5 joueurs (8 parties) dans les Divisions II, III, IV, des Tournois permanents à 3 joueurs (4 parties) dans toutes les Divisions, la Coupe de France éliminatoire (2 parties) et des Matches défis conclus librement. Les abonnés au « C.D.E. » s'inscrivent directement, selon leur classement; auprès des Directeurs des Compétitions, en réglant en timbres les droits d'inscription suivants :  
 Championnat de France : 20 timbres « tarif rapide » ; T. à 7 : 12 timbres « tarif rapide » ; T. à 5 : 8 timbres « tarif rapide » ; T. à 5 : 4 parties (IV D) 5 timbres « Tarif rapide » ; T. à 3 : 6 timbres « tarif rapide » ; Coupe de France : 6 timbres « tarif rapide » ; Matches défis : 4 timbres « tarif rapide » par partie. — Pour recevoir la grille complète des résultats, joindre une enveloppe timbrée avec nom et adresse.
- Tournois internationaux I.C.C.F.** : Droits d'inscription. EU-7 joueurs : 35 F ; EU-15 joueurs : 45 F ; WT-7 joueurs : 30 F ; WT-15 joueurs (Classe II, I, H, M) : 40 F ; Tournois thématiques : 35 F. Payables par C.B. ou C.C.P. : A. GIRAUDET, 30,253-85 C, La Source.
- Cartes de Jeu** : Réservées aux adhérents. S'adresser à J. CHATENET en joignant le titre de paiement, libellé au nom de l'A.J.E.C. sans spécification d'adresse. Cartes vertes permettant une correspondance ou cartes roses pour le jeu avec l'étranger : 45 F les 150, 70 F les 300. Pas d'envoi contre remboursement.
- Changements d'adresse** : M. BERT, 5, place Maurice-Berteaux, Esc. 1, 78400 CHATOU (joindre un timbre « tarif rapide »).

# LE COURRIER DES ECHECS

REVUE MENSUELLE D'ECHECS PAR CORRESPONDANCE

**Gérant** : J. JAUDRAN, Chantalouette, 24700 EYGURANDE.

**Rédacteur** : R. GOLDENBERG, 22, rue Gaston-Defferre, 90000 BELFORT.

**Rédacteur adjoint** : J. NEGRO, journal « Nice-Matin », 214, route de Grenoble, 06290 NICE CEDEX 3.

**Courrier des Lecteurs** : D. AUBRON, Echuffley, 61500 ESSAY.

**Changement d'adresse** (au plus tard le 20 pour le « C.D.E. » du mois suivant) : M. BERT, 5, place Maurice-Berteaux, 78400 CHATOU. (joindre un timbre tarif rapide).

**Abonnements** : J. BODIS, 103, allée d'Albret, 47600 NERAC. **TARIF 1993** : Métropole : 170 F ; Etranger : 185 F ; Supplément par avion : 60 F (conditions spéciales pour les membres de l'A.J.E.C., voir couverture page 2). Les abonnements assurent le service mensuel du « C.D.E. » (sauf au mois d'août) du 1-1 au 31-12 de chaque année. Les nouveaux abonnements reçus entre le 1-1 et le 30-9 comptent pour l'année entière et donnent droit au service du « C.D.E. » à partir du premier numéro de l'année. Ceux reçus entre le 1-10 et le 31-12 ne prendront effet qu'à partir du 1-1 de l'année suivante. Les numéros d'octobre, de novembre, de décembre seront envoyés, à tarif minoré, sur demande adressée à J. BODIS.

**Renouvellement des abonnements** : G. VUILLEMIN, rue du Puech, Badaroux, 48000 MENDE. A régler entre le 1-10 et le 30-11 de chaque année.

Note particulière : Les versements se font, soit par chèque postal au C.C.P. : A.J.E.C. 6787-21 W Paris, soit par chèque bancaire, libellé au nom de l'A.J.E.C. sans spécification d'adresse, envoyé au responsable particulier à chaque service.

**Demande de « C.D.E. » anciens** : D. SIMONET, La Genébrière, 03410 DOMERAT.

**Tarif publicité** :

1 page : 4 400 F (11 numéros) et 440 F (1 numéro) - 1/2 page : 2 300 F et 230 F - 1/4 page : 1 250 F et 125 F - 1/8 page : 650 F et 65 F.

Photo ou typon à la charge de l'annonceur.

Pour les adhérents de l'A.J.E.C. : première annonce gratuite. Annonces suivantes : 33 F l'annonce. S'adresser à J. JAUDRAN.

Règlement par chèque bancaire ou postal à l'ordre de l'A.J.E.C.

## QU'AURIEZ-VOUS JOUE ?

Par J. LEMAIRE

1



2



Il y a un défaut dans la cuirasse noire. Sa découverte permet de gagner un peu de matériel.

Un petit tour de passe-passe et les Blancs s'acheminent vers le retour.



3



Nouvelle variante du Pion empoisonné.

1) Que jouent les Blancs ? (Il est intéressant de répondre à cette question avant de passer à la seconde.)

2) Sur le coup typique de l'orang-outan, les Noirs peuvent-ils répondre par cxb4 ?

4



Plutôt que c8, c4 ou a2, les Noirs choisissent f5 comme retraite pour leur Dame.

Que suivit-il ?

(Solutions page III C.)

## LA PARTIE N'EST JAMAIS NULLE

Par MF Bruno SAN MARCO

### « Naissance et mort d'une arme nouvelle »

1. e4 e5 2. Cf3 Cc6 3. Fb5 Cge7.



Après Ruy Lopez, l'inventeur de 3. Fb5, ce fut un autre Espagnol, Lucena, qui inventa 3. ... Cge7. Nous étions en 1497 !

Cette nouvelle arme contre l'Espagnole visait à éviter le doublement des Pions après l'échange en c6 et obtenir une position pleine de contre-jeu.

Cozio y apporta de nouvelles idées, reprises par Steinitz, plus tard par Tarta-

kover et de nos jours par Spassky. Cette idée sortant des sentiers battus, notamment le développement précoce avec g6-Fg7, retint très récemment l'attention de jeunes Grands Maîtres soviétiques comme Dreev, Arkhipov, Sherbakov... lesquels avaient été précédés de noms aussi prestigieux que Falkbeer, Morphy, Lowenthal, Anderssen, Paulsen, Alekhine, Kubbel, Wolf, Larsen, Smyslov...

Malheureusement, au vu de quelques parties encore ignorées par la théorie, cette défense semble aujourd'hui réfutée ! En effet, au moins deux variantes condamnent les Noirs et leur ôtent dès les premiers coups tous leurs beaux espoirs. C'est dommage eu égard aux belles possibilités qu'offre un jeu blanc complaisant, mais ainsi va la vie !

Les Blancs disposent traditionnellement de quatre réactions sur 3. ... Cge7. Nous allons commencer par la moins dangereuse, jusqu'à aboutir par celle qui semble en terminer avec une défense qui aura tout de même duré cinq siècles !

- A) 4. c3.
- B) 4. 0-0.
- C) 4. Cc3.
- D) 4. d4.

A) 4. c3.

Cette réponse visant prudemment à avancer d4 tolère une idée qui est le sel de tout le système :

4. ... a6.

4. ... d5! ? 5. Cxe5 dxe4 6. Da4 Dd5 7. f4 Fd7 8. Cxd7 Rxd7 9. Fc4 Dh5 10. b4 ? Cf5 11. 0-0 a5 12. Db5 axb4 13. Fd5 b3! 14. Fe4 Cg3 15. Dd3 ? Rc8 16. Dg3 Ta2 17. Fb2 Txb2 18. Ff3 Db5 19. Ta8 Cb8, 0-1, Biakov-Shiliaev, Corr. 1988.

5. Fa4.

5. Fc4 d5! devient une variante favorable pour les Noirs de l'Italienne. Faible serait : 5. ... h6 6. d4 d6 7. Db3 Ca5 8. Fxf7+ Rd7 9. Cxe5+! dxe5 10. De6 mat, Benko-Sawyer, Simult. New York 1964.

5. ... d6! 6. d4 Fd7.



Nous nous retrouvons dans une Défense Steinitz différée de l'Espagnole après avoir flirté avec le Début Ponziani et la Partie Italienne !

7. 0-0.

D'autres coups cherchant à endiguer le flot qui va suivre ne sont guère plus probants :

• 7. h4 exd4 8. cxd4 d5-9. e5 Fg4!, Kérés.

• 7. Cg5 h6 8. Dh5 g6 9. Fb3 d5 10. Dh4 Fg7 11. Cxf7 Rxf7 12. exd5 Ca5 13. d6+ est sans problème pour les Noirs.

7. ... h6! 8. Fe3 g5.

Voilà l'idée ! Les Noirs entreprennent un assaut de Pions style infanterie précédant l'artillerie et obtiennent un jeu très intéressant à l'aile Roi. Un exemple qui montre que 4. c3 n'est donc pas formidable est la partie qui suit : 9. dxe5 dxe5 10. Cd2 Fg7 11. Fb3 Cg6 12. f3 Cf4 13. Rh1 De7 14. Fg1 0-0-0 15. Dc2 g4 16. fxc4 Fxc4 17. g3 Ce6 18. Cc4 Fh3 19. Tf2 h5 20. Cbd2 h4 21. gxh4 Cf4 22. Ce3 Dxh4 23. Cf3 Dh5 24. Fc4 Tdg8 25. Ff1 Ff8 26. Fxh3 Cxh3 27. T2f1 Fc5 28. Tae1 Tg6 29. Cf5 Cxg1 30. Cxg1

Thg8 31. Cf3 Dxf3+!, 0-1, Bert-San Marco, Parthenay 1992.

B) 4. 0-0.

Donné comme la variante principale mais s'il est vrai que les Blancs obtiennent un jeu supérieur... cette suite n'est pas la plus meurtrière.

4. ... g6.

4. ... Cg6 donne moins de résultats ici.

5. c3.

On voit aussi 5. d4 avec la réponse 5. ... exd4 6. cxd4 Fg7. Voici deux exemples :

Petersen-Wedberg, Copenhague 1984 : 7. Cxc6 bxc6 8. Fa4 0-0 9. Cc3 Rh8 10. Fe3 d6 11. Fd4 f6 12. Ce2 c5 13. Fc3 Fe6 14. Cf4 Ff7 15. Cd5 Fe6 16. Te1 Fd7 17. Fxd7 Dxd7 18. Cxe7 Dxe7 19. Dd5, 0,5-0,5.

S. Riff-San Marco, Biseil 1991 : 7. c3 0-0 8. Fg5 f6 9. Ff4 Rh8 10. Cd2 Cxd4 11. cxd4 d5! 12. e5 Cf5 13. Cf3 c6 14. Fa4 Db6! 15. Te1 fxe5 16. dxe5 Ch4! 17. Cxh4 Txf4 18. Cf3 Fg4 19. Fb3 Taf8 20. Te3 Fxf3 21. gxf3 d4 22. Td3 Fxe5 23. De2 Tf5 24. Fe6 Te8 25. f4 Fxf4 26. De4 T5f6 27. Txd4 T8xe6, 0-1.

5. ... Fg7 6. d4.

Pour conserver leur Pion central en e5, les Noirs peuvent essayer une manœuvre encore peu testée : 5. ... a6! ? 6. Fa4 Fg7 7. d4 b5 8. Fb3 d6 9. dxe5! ? (9. a4) dxe5 10. De2 Fb7 11. Td1 Dc8 12. Fg5 h6 13. Fe3 0-0 14. Cbd2 Cd8! 15. Fc5 Te8 16. a4 ?! Fc6 17. c4 ? bxa4 18. Fxa4 Fxa4 19. Txa4 Cec6 20. b4 Ce6 21. Fe3 Ccd4 22. Fxd4 exd4 23. c5 Cf4 24. Dc4 Dg4 25. g3 Txe4! 26. Ta3 Te2 27. Tf1 Tae8 28. Txa6 h5 ?! 29. Ta7 Fh6 30. Txc7 Tf8! 31. Dc1 ? ? Txd2!, 0-1, Bruynels-San Marco, Anvers 1991.

6. ... exd4 7. cxd4 d5! 8. exd5 Cxd5.

Une position capitale pour cette variante.



9. Te1+ Fe6 10. Cg5 (10. Ce5 0-0 11. Cxc6 bxc6 12. Fxc6 Tb8 13. Cc3 Cb4 14.



Fe4 Fxd4 15. Df3, nulle, Dely-Metchkarov 1968) ... Dd6 11. Cxe6 fxe6 12. Dg4 (12. Cc3 0-0=) 12. ... 0-0! =. Par exemple : 13. Txe6 Db4! ; 13. Fxc6 Dxc6!.

**9. Ce5 Dd6 10. Da4 0-0! 11. Cxc6 bxc6 12. Fxc6 Tb8!** avec l'initiative pour le Pion 13. Dxa7? Dxc6! 14. Dxb8 Fa6 ; 13. Cc3 Cb4! ; 13. Fxd5 Dxd5=.

**9. Fg5!**

Comme déjà vu précédemment, l'échec mécanique de la Tour en e1 n'est pas le plus précis. Après 9. Te1+ Fe6 10. Fg5, Dreev a découvert le coup étonnant 10. ... Db8!! Arguant qu'après Fxc6 et bxc6 la Dame a beaucoup de jeu sur la colonne b (faiblesse b2), les Noirs ont la superbe idée positionnelle Cc6-e7 suivi de c6 et la Dame a maintenant du jeu sur la diagonale b8/h2. D'où l'idée de jouer 9. Fg5! Dd6 puis 10. Te1+ Fe6 car si la Dame revient sur une case habituelle dans cette variante, celle-ci est moins dynamique qu'en b8!

Illustration Wolff - Dreev, New York 1990 : 9. Te1+ Fe6 10. Fxc6?! bxc6 11. Fg5 Db8! N 12. Dd2 h6 13. Fh4 0-0 14. Ce5 c5 15. Cc3 Cxc3 16. bxc3 cxd4 17. cxd4 Db6 18. Tac1 Tfe8 19. Cc6 Fd7 20. Ce5 Fe6 et les Noirs tiennent l'équilibre.

**9. ... Dd6 10. Te1+ Fe6 11. Cc3.**

L'hésitation blanche peut naître : faut-il prendre en c6, jouer le Cavalier en c3 ou en d2? Nouvel exemple : 11. Fxc6 bxc6 12. Cbd2 0-0 13. Dc1 Tfe8 14. Ce4 Db4 15. Fd2 Db5 16. Ce5 Ff5 17. Cg3?! Ce7! 18. Fh6 Fxh6 19. Dxb6 f6 20. Te3 fxe5 21. Txe5 c5 22. Dg5 Dd7 23. Tae1 Cc6! ±, Gelfand-Dreev, Moscou 1989.

**11. ... 0-0 12. Dd2 a6.**

Intéressant est 12. ... Tfe8 13. h3 Cxc3 14. bxc3 Fd5 15. Ff4 (15. Ch2? Fxg2!) Txe1+ 16. Cxe1 Dd8 17. Tc1 a6 18. Ff1 b5 19. Cd3 Ca5 avec une belle activité : Chandler-Boudhiba, Lucerne 1989.

**13. Ce4 Db4 14. Fxc6 bxc6.**

Un standard de la théorie dans lequel les Blancs ont un petit avantage, les Noirs des chances pratiques. Suivons la partie Chandler-Wedberg, Amsterdam 1984.

15. Tac1 Tab8 16. b3 Tb6 17. Cc5 Fg4 18. Ce5 Fe5 19. de5 f6 20. Db4 Tb4 21. ef6 Fc8 22. Fh6 Td8 23. Cd3 Tb6 24. Ce5 Fe6 25. Cc6 Te8 26. Fg5 Ff7 27. Ce7 Ce7 28. fe7 c6 29. Fe3 Tb5 30. Fc5 Fd5 31. f3 a5 32. Te2 Rf7 33. Rf2 Ta8 34. g4 Tbb8 35. Rg3 Th8 36. h4 Thg8 37. Rf4 Re8 38. Tc3 h6 39. Re5 Tg7 40. Rf6 Tf7 41. Rg6 Ff3 42. Tee3 Fg4 43. Rh6 Tf5 44. Rg6 Td5 45. Tc4 Fh5 46. Rg7 Tf5 47. Tcc3 Tb8 48. Tg3 Ff7 49. Tgf3, 1-0.

Si 4. 0-0 est un bon coup, notamment avec l'idée 9. Fg5, les Noirs sont toujours vivants... achevons de les tuer!

**C) 4. Cc3.**

Une variante très dangereuse en dépit de l'apparente mollesse de ce coup de développement. Mot d'ordre pour les Noirs : mobiliser leurs forces par g6-Fg7-0-0-d5, la recette contre les systèmes passifs. Hélas, les Blancs vont bientôt sortir de leur léthargie.

**4. ... g6.**

4. ... Cg6 entraîne un jeu figural à l'avantage des Blancs : 5. d4 exd4 6. Cxd4 Fc5 7. Fe3 Fxd4 8. Fxd4 0-0 9. Fe3 d6 10. 0-0 Rh8 11. Dd2 f5 12. f4 fxe4 13. Cxe4 De7?! 14. Cg3 Ch4 15. Tae1 ±, Barczay-Sydyor, Lublin 1969.

Dans la partie Arnason-Wedberg, Oslo 1984, les Noirs essayèrent autre chose : 6. ... Cxd4 7. Dxd4 c6 8. Fc4 Db6 9. Fe3 Dxd4 10. Fxd4 b5 11. Fe2 Cf4 12. Ff3 Ce6 13. Fe3 b4 14. Cb1 a5 et nulle au 43<sup>e</sup> coup.

**5. d4! exd4 6. Cd5!**

La pointe qui menace mat en f6 et des gains de pièces prochainement.

**6. ... Fg7.**

6. ... Cxd5?! 7. exd5 De7+ 8. Rf1 Ce5 9. Dd4! f6 10. Ff4 Fg7 11. Te1 est écrasant, Johner-Tartakover, Karlsbad 1911.

**7. Fg5.**

7. Ff4 est bon aussi : 7. ... Cxd5 (7. ... d6? 8. Fg5 +-) 8. exd5 Ce7 9. d6 et pour ma part je préfère les Blancs, même si la théorie dit le contraire!

**7. ... h6 8. Ff6.**

8. Cf6+? Rf8 9. Fh4 g5 +- mais 8. Fh4 est envisageable.

**8. ... Fxf6 9. Cxf6+ Rf8 10. Cxd4.**

10. 0-0! Rg7 11. Cd5 Te8 12. Te1 d6 13. Dd2 a6 14. Fc6 Cc6 15. Cd4 f6 16. Te3 Cd4 17. Dd4 ±, Lanka-Banas, Trnava II 1987.



**10. ... Cf5!**

Et non 10. ... Rg7? 11. Dd2!! comme dans la partie Murey-Dreev, le Cavalier est imparable à cause de la réponse 12. Dc3

Cxd4 13. Dxd4 Re6 14. Fc4+ d5 15. exd5 Rd7 16. 0-0-0 +- ou 12. ... Ce5 13. f4 d6 14. fxe5 dxe5 15. 0-0-0! +-.

Voici la fin de la partie : 12. Cd5 (12. Cg8! Tg8 13. 0-0-0 Df6 14. Fc6 bc6 15. f4 Hubner) 12. ... Cf6 13. Cc3 Ch5 (13. ... Te8 14. 0-0-0! Ce4 15. Ce4 Te4 16. Cc6 bc6 17. Fc6+-) 14. g4 Dg5?? (14. ... Cf4) 15. Dg5 hg5 16. Fc6 +- dc6 17. gh5 Th5 18. f3 g4 19. Rf2 Th3 20. fg4 Fg4 21. Tag1 Td8 22. Tg4 Td4 23. Rg2 Te3 24. Tf1 Tb4 25. Tf2 f5 26. Tgf4 fe4 27. a3 Td4 28. Ce2 Td7 29. Cg3 Te7 30. Tg4 Rh7 31. Tff4, 1-0.

**11. exf5 Dxf6 12. Fxc6 De5+!**

Force le Cavalier à être moins actif et installe la Dame sur une case forte.

**13. Ce2 bxc6 14. 0-0 gxf5 15. Dd4 d6 16. Dc4 c5 17. Tfe1, 0,5-0,5.**

Nous avons suivi en fait la partie Schabanel-Schabtai, Championnat de Paris 1993, où les Blancs proposèrent la nulle malgré leur avantage à cause du manque de temps. Ayant joué 4. Cc3 presque au hasard, ils avaient retrouvé tous les coups sur l'échiquier pendant que Schabtai jouait à tempo ! Le jeu blanc peut être encore amélioré et cette variante oblige les Noirs à chercher autre chose. Soit 4. ... Cg6, soit une autre réponse sur l'Espagnole !

**D) 4. d4.**

Voici tout de suite une partie montrant les difficultés noires : 4. ... exd4 5. 0-0 Cg6 6. Cxd4 Fe7 7. Cf5 0-0 8. Cc3 Fc5 9. Dh5 d6 10. Fg5 De8 11. Cxg7 Rxg7 12. Dh6+, 1-0, Anderssen-Suhle, Breslau 1859. Edifiant, non ?

**4. ... exd4 5. Cxd4 g6.**

Meilleur est peut-être 5. ... a6 6. Cxc6 Cxc6 7. Fa4 d6 8. 0-0 Fe7 9. c3 0-0 10. Cd2 f5 11. Fc2 f4 12. Dh5 Ce5 13. h3 f3 14. Cxf3 g6 15. Dh6 Cxf3+ 16. gxf3 Txf3 17. e5 Th3 18. Df4 Th4 19. De3 Tg4 20. Rh1 Fg5 21. f4 Fxf4, 0-1, Ivanova-Zlatanova, Pernik 1992.

Tandis que 5. ... Cxd4 6. Dxd4 Cc6 avec plusieurs possibilités de conserver un petit plus blanc :



7. Dd5 Cb4! 8. Dd3 Fc5 9. a3 Cc6 10. Fxc6 dxc6 11. 0-0 0-0 12. Fe3 Fe6=.

7. Dd3 Fc5 8. Fxc6 dxc6 9. Dxd8+ Rxd8 10. Cc3 Fe8 11. Fg5 f6 12. 0-0-0 Fd7 13. Fh4 b5=, Mestel-Larsen, Londres 1973, 0-1 45.

7. Fxc6 dxc6 8. Dxd8+ Rxd8 9. Cc3 Fb4 10. Fg5+ f6 11. 0-0-0+ Re7 12. Fh4 Fxc3 13. bxc3 Fe6 14. Rb2 Rf7=.

Le jeu blanc peut être amélioré considérablement.

**6. Cxc6.**

6. Fg5 Fg7 7. c3 h6 ou 7. Fe3 0-0 suivi de d5 sont moins désagréables.

**6. ... Cxc6 7. Fd2!!**

La grande nouveauté de l'année dans ce système ! Ridicule était 7. Fxc6 bxc6 8. Dd4 f6 (égalité).

La partie Chomet-San Marco, Nantes 1993, est un cauchemar pour les Noirs : ils paraissent égaliser à chaque coup, mais ce sont les Blancs qui maintiennent les rênes pour forcer une finale gagnante, mais qu'ils joueront mal, laissant échapper un demi-point :

7. ... Fg7 8. Fc3! 0-0 9. 0-0 d6 10. Fxg7 Rxg7 11. Cc3 f5 (les Noirs ont des problèmes pour se développer dus en grande partie à la faiblesse de la case d5) 12. f4 fxe4 13. Cxe4 Ff5 14. Fxc6! bxc6 15. Dd4+ Rg8 16. Tae1 Fxe4?! 17. Txe4 Df6 18. Dxf6 Txf6 19. Tfe1 Rf8 20. g3 Tb8 21. b3 Tf7 22. Rg2 a5! 23. T1e3 Tb4 24. Te8+ Rg7 25. Ta8 Td4! 26. Td3 Te4 27. Rf3 T7e7 28. Txa5 Te2 29. Tc3 Txb2! 30. Te3 Rf7 31. c4 Txe3+ 32. Rxe3 Re6 33. Ta7 Rd7 34. g4 c5?! 35. Ta8 Rc6?! 36. f5 gxf5 37. gxf5 Rd7 38. Rf4 Re7 39. Tc8 Txa2 40. Txc7+ Rf6 41. Txb7 Td2!! 42. Th6+ Rf7 43. Tg6 Td4+! 44. Rg5 Td3 45. Th6 Tg3+ 46. Rf4 Txb3 47. Txd6 Tc3 48. Re5 Txc4 49. Td7+ Re8 50. Th7 Ta4! 51. Rf6 Ta6+ 52. Rg5 c4 53. Tc7 c3 54. Txc3 Rf8 55. Th3 Tb6 56. Th7 Ta6 57. Tb7 Tc6 58. Rf4 Ta6 59. Re5 Ta5+ 60. Rf6 Ta6+ 61. Rg5 Tc6 62. f6 Tc1! 63. Tb5 Tg1+ 64. Rf5 Tf1+ 65. Re6 Te1+ 66. Te5 Txe5+ 67. Rxe5 Rf7 68. Rf5 Rf8 69. Re6 Re8 70. f7+ Rf8 71. Rf6 pat.

Au passage une petite démonstration pour annuler une finale de Tours inférieure (position de Philidor à partir du 50<sup>e</sup> coup). Dorénavant, les Noirs devront éviter de jouer 5. ... g6 et s'orienter vers 5. ... a6 ou 5. ... Cxd4. De toute façon, les problèmes ne seront pas pour autant terminés si les Blancs connaissent leur affaire !

Conclusion : 4. d4 et surtout 4. Cc3 semblent assez horribles pour dissuader l'esprit le plus masochiste de jouer 3. ... Cge7!

C60/6

C60/4

C60/5

C60/7 23

C60/40 (5...a6)



## LE JEU INTERNATIONAL

### RENCONTRE INTERNATIONALE PAR EQUIPES FRANCE-AUSTRALIE GAMBIT MORRA

D. HARTMANN C. MANHOOD  
(France) (Australie)

#### 1. e4 c5 2. d4.

C'est le coup constitutif du Gambit Morra. En échange du Pion, les Blancs escomptent un contre-jeu intéressant.

#### 2. ... cxd4 3. c3 dxc3 4. Cc3,e6 5. Fc4 Cc6 6. Cf3 a6.

Il est utile d'empêcher Cb5.

#### 7. 0-0 d6 8. De2 Cf6 9. Td1 Dc7.

La Dame se soustrait à l'opposition de la Tour blanche. Possibles :

9. ... Fd7 10. Ff4 b5 11. Fb3 Db8 12. Tac1 Fe7 13. e5! et les Blancs ont l'initiative.

9. ... Da5 10. Ff4 Ce5 11. Ce5 dxe5 12. Fd2 Dc7 13. Tac1 Db8 14. Fb5+ avec un jeu aigu.

#### 10. Ff4.

Logique. Il existe 10. Fg5 ou 10. Fe3 mais 10. Ff4 offre davantage de perspectives.

#### 10. ... Cd7.

Pour ma part, nous sortons des sentiers battus. La partie va prendre une orientation autre que livresque. Ce coup prépare Ce5. Les Blancs ont un avantage d'espace indéterminable. Les Noirs ont déjà tenté :

10. ... Ce5?! 11. Fe5! dxe5 12. Tac1.

10. ... e5 11. Cd5!.

a) 11. ... Dd8 12. Fe3 Cd5 13. Fd5 Fe7 14. Fc6 bxc6 15. Ce5 Dc7 16. Cc4 avec avantage blanc.

b) 11. ... Cd5 12. exd5 Fe7 13. dxc6 exf4 14. cxb7 Fb7 15. Tac1 avec avantage blanc.

#### 11. Tac1 Db8.

A présent se pose la question essentielle : comment utiliser de façon profitable pour les Blancs cet avantage d'espace ?

#### 12. a4?.

Ce coup accentue encore un peu plus la position passive des Noirs et interdit la poussée b5?!. Pourtant 12. a4 peut être signifié avec un ? car il existe une suite beaucoup plus forte :

a) 12. b4! Cce5 13. Fe5 dxe5 [13. ... Ce5 14. Ce5 dxe5 15. Fb5+! axb5 16. Cb5

Fd7 (16. ... Fe7 17. Cc7+ Rf8 18. Db5! g6 19. De8+ Rg7 20. De7 Ta2 21. Ce8+ Rh6 22. Df7 +-) 17. Cc7+ Re7 18. Ca8 Da8 19. Tc7 +] 14. Cg5 Fe7 15. Cf7! Rf7 16. Fe6+ Re6 17. Dc4+ Rf6 18. Td3 Cb6 19. Tf3+ Rg5 20. Df7 Ff8 (20. ... Ff6 21. Tf6 gxf6 22. Dg7+ Rh5 23. Ce2 +-) 21. h4+ Rh6 22. Tf6+ g6 23. Tb6 Fg4 24. f3 Dd8 25. fxf4 Db6+ 26. Rh2 Fe7 (26. ... De3 27. Cd5! Dc1 28. g5+ Rh5 29. Df3+ Rh4 30. Dg3+ Rh5 31. Cf6, 1-0) 27. Cd5 Dd6 28. Ce7 Taf8 29. Cf5+ gxf5 30. g5, 1-0, Karlsson-Hordosch 1958.

b) 12. b4! Cb4 13. e5! d5 14. Fd5! exd5 (14. ... Cd5 15. Cd5 exd5 16. e6 +- ou 14. ... Fe7 15. Fe4 0-0 16. Fg5 Fg5 17. Fh7+!! Rh7 18. Cg5+ Rg6 19. Cf3! +-) 15. e6 Df4 16. exd7+ Rd7 17. Cd5 Cd5 18. Td5+ Fd6 19. Ce5+! Re6 20. Cd3+ Rd5 21. Cf4+ Ff4 22. Td1+ Rc5 23. De7+ Rb6 (23. ... Rc6 24. De4+ Rb6 25. Dd4+ Rc6 26. Df4 +-) 24. Db4+ Ra7 25. Dd4+ b6 26. Df4 +-.

c) 12. b4! e5?? 13. Ff7+ Rf7 14. Dc4+ Re8 15. Cg5 Cd8 16. Cd5 Cc6 17. Cc7+-.

#### 12. ... Fe7 13. Fa2.

L'idée est la suivante : dégager la colonne c ; le Fou a2 peut être recyclé en b1 pour une action sur la diagonale b1-h7 ; permettre à la Dame de s'installer en c4 pour pousser le Pion b (mais ce plan est trop long).

#### 13. ... 0-0 14. Dc4 Cde5 15. Ce5 Ce5.

Il existait une meilleure alternative pour les Noirs :

15. ... dxe5! avec les suites possibles :

a) 16. Fe3 Cd4 (menaçant b5) 17. Fd4 exd4 18. Td4 Ff6 19. Td3 b5! 20. axb5 axb5 21. Db3 (21. Cb5? Ta2! 22. Da2 Db5 +-) 21. ... b4 22. Ce2 De5!.

b) 16. Fg3 h5 17. h3 h4 18. Fh2 Da7 suivi de f6, Cd4, b5.

#### 16. Db4.

Où aller ?

#### 16. ... Cc6.

Evidemment 16. ... Te8? 17. Fe5 dxe5 18. De7 Te7 19. Td8 mat.

#### 17. Db6.

Les Blancs abandonnent leur plan avec Dc4 suivi de b4.

17. Dc4 Fd7 18. b4? b5!.

a) 19. Db3 bxa4 20. Ca4 Db4 av. Noirs.

b) 19. axb5 axb5 20. Db5 Db5 21. Cb5 Ta2 +-.

#### 17. ... Td8 18. De3.

La Dame blanche se recycle pour bénéficier d'un peu plus d'espace en e3 et chaotiller l'aile Roi noire.

#### 18. ... e5?!

Certainement un coup douteux. Il valait mieux, pour les Noirs, jouer 18. ... b5!? 19. axb5 axb5 20. Fb1 Fd7! suivi de b4.

#### 19. Fg3 Cb4 20. Cd5!.

Seul coup qui maintient la pression.

#### 20. ... Cd5.

20. ... Ca2?! 21. Ce7+.

a) 21. ... Rf8 22. Tc8 Tc8 23. Cc8 Dc8 24. Da3! avec les possibilités suivantes :

24. ... Dc4 25. Fe5 +-.

24. ... Dg4 25. f3 +-.

24. ... Dc2 25. Dd6+ Re8 26. Fe5 +-.

b) 21. ... Rh8 22. Tc8 Tc8 23. Cc8 Dc8 24. Td6 (24. Da3 Cc1 suivi de Ce2+ et Cg3) 24. ... Dc2 (24. ... De8 25. f4 exf4 26. Df4 Tc8 27. h4! Cc1 28. Df3 f6 avec un jeu incertain) 25. Dd2 Dd2 26. Td2 f6 27. Td7 Tb8 28. f4 Cc1 29. fxe5 Ce2+ 30. Rf2 Cg3 31. Rg3 fxe5 32. Te7 et les Blancs gagnent le Pion e5 car 32. ... b5 33. axb5 Tb5?? 34. Te8 mat.

#### 21. Fd5 +-.

Il ne faut surtout pas reprendre par 21. exd5?? qui anéantirait toute l'attaque blanche. Le Fou d5 vise f7 et b7.

#### 21. ... Fd7.

On peut envisager 21. ... Fe6 22. Fe6 fxe6 23. Db3 Rf7 24. Tc3 Tc8 25. Tf3+ Re8 26. De6 Dc7 27. Tf7! suivi de Fh4.

#### 22. Db3.

Les Pions f7 et b7 sont en prise.

#### 22. ... Fe8!.

Il est plus important de protéger f7.

#### 23. Tc3!.

Ce coup menace Tf3 avec attaque sur f7 et prépare le doublement des Tours sur la colonne c.

a) 23. Db7?! Db7 24. Fb7 Tab8 25. Tc7 (25. Fa6 Fa4 26. Te1 Tb2) 25. ... Td7! 26. Td7 (26. Tdc1? Tb7 ; 26. Tc8? Tdb7) 26. ... Fd7 27. Fa6 Fa4 28. Td2 et les Blancs se retrouvent dans une finale douloureuse avec aucun avantage.

b) 23. Fb7 Fa4!.

#### 23. ... Td7.

A présent sur 24. Tf3 Ff8 permet aux Noirs de recentrer leur matériel et évite que les Blancs occupent c7 avec les Tours. Le Pion b7 est défendu deux fois maintenant.

#### 24. Tdc1.

Les Blancs prennent le contrôle de la colonne c. Depuis l'ouverture, les Blancs ont conservé la maîtrise du jeu en dépit du Pion de moins mais ils n'arrivent point à concrétiser.

#### 24. ... Rf8.

Le Roi se soustrait de la dangereuse diagonale a2-g8 et vient protéger le Fou e8. De plus, la poussée du Pion f est possible.

#### 25. f4.

Il ne faut pas se précipiter. 25. Tc8?! Dc8! (ou 25. ... Da7 26. Ff7! Td8 27. Td8 Td8 28. Fd5 b5 avec un jeu incertain) 26. Tc8 Tc8 et les deux Tours se révèlent plus fortes que la Dame.

Le coup du texte permet au Fou blanc de cases noires de revenir en jeu. Néanmoins, les Blancs pouvaient opter pour la suite suivante : 25. a5 Da7 26. Rf1 suivi de f3, Ff2, Fb6.

#### 25. ... f6 26. Fe6.

Ce coup a pour but de poursuivre l'étouffement des pièces noires et de permettre à la Tour blanche d'occuper c7.

a) 26. Ff2 Fd8 27. Fe6 Tc7 et les Noirs respirent.

b) 26. Tc8 Dc8 (26. ... Da7+ 27. Ff2) 27. Tc8 Tc8 28. Fe6 Tc1+ 29. Rf2 Tdc7, il est délicat d'évaluer la position.

#### 26. ... Td8 27. Ff2.

Le Pion f4 n'a pas d'importance. Ff2 permet l'enfermement de la Dame noire.

27. Fg8 Td7! 28. De6 (la menace est Fh7 suivi du mat en g8 et si les Noirs interposent après Fh7 le Fou en f7 la Tour d7 est en l'air) 28. ... Dd8! 29. Fh7 Ff7.

#### 27. ... b5!.

Seul espoir pour les Noirs de s'oxygéner. A noter :

a) 27. ... exf4? 28. Tc7 b5 29. Fg8 bxa4 30. De6 +-.

b) 27. ... Fc6? 28. Fg8! Fe8 29. De6 Td7 30. Fh7 ou c'est mat en g8 ou la Tour d7 est perdue +-.

#### 28. a5.

Toujours dans l'optique d'étouffer le jeu noir.

#### 28. ... b4.

Libère la case b5 pour la Dame noire.

#### 29. Tc7 Db5 30. Fd5.

Les Blancs gagnent la qualité mais est-ce vraiment le but de toutes ces manœuvres ? A noter :

30. Fg8 Td7! 31. De6 Tad8 et la position noire résiste 32. Fh7 Ff7.

#### 30. ... Tab8 31. Fa7 Da5.



Les Noirs récupèrent un deuxième Pion en échange de la qualité.

A noter :

a) 31. ... Da4? 32. Da4 Fa4 33. Fb8 Tb8 34. Tc8+ Tc8 35. Tc8+ Fe8 36. Fc6 +-.

b) 31. ... Td7? 32. Fb8 Db8 33. Td7 Fd7 34. Fg8 Fe8 (34. ... De8? 35. Tc7 Fb5 36. De6 Fd8 37. Tf7+! Rg8 38. Te7+ Rf8 39. Te8+ Fe8 40. Dd6+ Fe7 41. Da6+ +- ; 34. ... Da7+ 35. Rh1 Fe8 36. Tc8 Fd8 37. Td8 Dc7 38. Te8+ Re8 39. De6+ Rf8 40. Dc4 +-) 35. Fh7! Ff7 36. Dh3 Da7+ 37. Rh1 Fd8 38. Tc8 Re8 39. Ff5! suivi de Dh8+ +-.

### 32. Fg87.

La qualité ne suffit pas aux Blancs et ils tentent de profiter du déplacement de la Dame qui abandonne la protection de la case d7. Les Blancs menacent De6 suivi du mat en e7. Pourtant ce plan est insuffisant et faux. Il fallait jouer : 32. Fb8! avec les suites possibles :

a) 32. ... Tb8 33. Dh3! Ff7 (33. ... h6 34. De6 +- ou 33. ... Fd8 34. Dh7! Fc7 35. Dg8+ Re7 36. Dg7+ Rd8 37. Df6+ Rc8 38. De7!! +-) 34. Dd7! Te8 35. Tc8! Db6+ 36. Rh2 De3 37. Ff7 Tc8 38. Tc8+ Rf7 39. De8+ Re6 40. f5, 1-0.

b) 32. ... Db6+ 33. Rh1 Db8 34. Dh3 Ff7 35. Tc8 Db5 (35. ... Db6?? 36. Td8 Fd8 37. Dd7! Fd5 38. Tc8! +-) 36. Td8 Fd8 37. Dc8 De8 38. Da6 avec avantage blanc.

### 32. ... d5.

Seul coup. 32. ... Td7?? 33. Td7 Fd7 34. Df7 mat.

### 33. Fd5.

A leur grand regret, les Blancs doivent jouer ce coup. Lors de leur analyse, les Blancs ont cru voir un gain grâce à la suite 33. exd5 qui n'est, en fait, qu'un mirage.

33. exd5 Fd6! (tout simplement, et non 33. ... Rg8 34. Te7 et les menaces d6+ ou T1c7 sont décisives).

a) 34. Fb8 Db6+ 35. Rh1 Db8 et les Blancs ont deux pièces en prise.

b) 34. fxe5 Fc7 35. d6 Fb6+ 36. Fb6 Db6+ 37. Rh1 Tbc8 -+.

### 33. ... Tb5.

La Tour se soustrait à la menace du Fa7. A noter que 33. ... Td5 de suite ne va pas :

33. ... Td5 34. exd5 Td8 35. Te7! Re7 36. d6+! Rf8 (36. ... Td6 37. Fe5 +- ; 36. ... Rd7 37. f5 +-) 37. Fc5 Fd7 38. fxe5! Te8 39. Te1 +-.

### 34. fxe5.

Ce coup présente l'intérêt d'ouvrir encore plus les lignes adverses et les Noirs sont obligés, pour s'en sortir, de donner la qualité.

### 34. ... Tbd5 35. exd5 Dd5 36. Dd5 Td5 37. exf6.

Les Noirs conservent la paire de Fous. Par 37. exf6, les Blancs tentent de découvrir le Roi noir et d'échanger les Fous de cases noires.

### 37. ... Ff6 38. Tf1.

Cloue le Fou f6.

### 38. ... a5.

Un bon coup qui permet aux Noirs de montrer que leur jeu possède des ressources à l'aile Dame. Le Pion blanc b2 paraît fragile. Il est pourtant intéressant de signaler que 38. ... Fb5! est meilleur pour les Noirs.

### 39. Fc5+ Rg8 40. Fe7 Fe7.

40. ... Fb5 41. Ff6 Ff1 42. Tg7+ Rf8 43. Rf1 Tf5+ 44. Re2 Tf6 45. Th7 +-.

### 41. Te7 Fb5 42. Tc1, 0,5-0,5.

Les Blancs abandonnent trop vite tout espoir pour gagner cette partie et ils considèrent que 42. ... h6 assure aux Noirs au moins la nulle. Une étude plus approfondie permet de constater que la finale est gagnante pour les Blancs.

42. ... h6 43. T1c7 Tg5 44. Ta7 Fc6 45. g3 h5 46. Tac7! avec les suites possibles :

a) 46. ... Ff3 47. Rf2 Fg4 48. h4! Tf5+ (48. ... Tg6 49. Ta7 Rh7 50. Ta5 b3 51. Tb5 Fd1 52. Re1 +- ou 49. ... b3 50. Te8+! Rh7 51. Ta5 Tf6+ 52. Rg2 Td6 53. Tf8 +-) 49. Rg2 g6 50. Te8+ Tf8 51. Tf8+ Rf8 52. Ta7 b3 53. Ta5 Rf7 54. Ta6 Fe6 55. Rf3 Rf6 56. Rf4 +-.

b) 46. ... Fb5 47. Tc8+ Rh7 48. Tec7 Fe2 49. Rf2 Fg4 50. Tc5 Tc5 51. Tc5 a4 52. h3! Fd1 53. Td5 Fb3 54. Th5+ Rg6 55. Ta5 suivi de Re3, d4, c5 +-.

(Partie commencée le 01-02-91 et terminée le 28-06-93.)

D. HARTMANN,  
L. JOLY.

## LE HAVRE 1992

par MF Bruno SAN MARCO  
(le vainqueur de cet open)

avec de nombreuses parties commentées  
et des articles théoriques sur les débuts  
joués au Havre !

Prix : 50 F.

VENTE DE LIVRES  
Liste sur demande

Bruno SAN MARCO  
12, rue d'Oran  
34000 MONTPELLIER

## PAYS-BAS - FRANCE DEFENSE POLONAISE

TER BRAAKE BAUDOIN

### 1. d4 b5.

Les Noirs tentent de surprendre en utilisant la défense Polonoise.

Alexandre Wagner, un joueur d'échecs polonais, inventa ce coup 1. ... b5. L'idée de ce coup est de jouer ensuite b4 si les Blancs jouent leur Cc3 et exercer ensuite une pression sur le centre.

Ici, les deux grandes variantes des Blancs sont 2. e4 ou 2. Cf3. D'autres coups comme c4, b4, d5, c3 peuvent être joués. Mon adversaire préféra continuer en attaquant le Pion b5.

### 2. a4 b4 3. e4.

Ici, la partie Antoshin-Sakharov, URSS 1962, se poursuivit par 3. a5 Fb7 4. Cf3 e6 5. Ff4 Cf6 6. Cbd2 Fe7 7. e3 0-0 8. Fd3 c5 9. a6 Fc6 et mena à l'égalité.

Une autre possibilité est 3. c3 e6 4. Fd2 (4. Db3? Cc6 5. e4 Ca5 6. Dd1 c6 avec gain noir, partie Hauke-Wagner, Lvov 1914) Cc6 5. e4 d5 6. exd5 Dxd5 et les Noirs sont légèrement mieux, partie Irzykowski-Wagner, Cracov 1913.

### 3. ... Fb7.

Un coup logique.

3. ... e6 4. e5 g6 5. Fd3 Fg7 6. Cf3 est favorable aux Blancs.

### 4. Fd3 f5.

L'essai 4. ... Cf6 mène à une égalité avec 5. Cd2 e6 6. Cgf3 c5 7. 0-0 Cc6 ou 5. De2 Cc6 6. Cf3 e6.

### 5. exf5.

Ou 5. f3 fxe4 qui égalise.

### 5. ... Fxg2 6. Dh5+ g6 7. fxxg6 Fg7.

L'essai 7. ... Cf6 mène au mat par 7. gxh7+ Cxh5 8. Fg6.

### 8. gxh7 Rf8 9. hxg8=D+ Rxxg8.

Il est à noter que 9. ... Txxg8 entraîne 10. Cf3 Fxh1 11. Fg5 De8 12. Fh7! gagne.

### 10. Dg4 Fxh1.

Cette position est identique à celle de la partie Alekhine-Prins en 1933.

### 11. h4.

Sur 11. c3 Df8 12. Fe3 Df6 13. h3 Dh4 14. Dg6 Cc6, les Noirs ont une position gagnante.

### 11. ... De8.

C'est un nouveau coup.

Après 11. ... e6? 12. h5! ou 11. ... Fd5? 12. h5 Fe6 les Blancs sont mieux.

### 12. Fg6.

Les Blancs attaquent.

### 12. ... Df8 13. Fg5.

Les Blancs placent leurs matériels. On sent déjà les difficultés pour les Noirs car la Ta8 et le Cb8 ne sont d'aucune utilité et il faudrait plusieurs coups pour les mettre en action.

### 13. ... Fd5 14. Cd2 Cc6.

Les Noirs essaient tant bien que mal de se développer. Le coup e6 était peut-être meilleur tout de suite.

### 15. Cgf3 e6 16. 0-0-0.

La Tour blanche va pouvoir rentrer en action.

### 16. ... Fxd4 17. Cxd4 Ce5.

Combinaison noire pour récupérer le Fou.

### 18. Dg3 Cxxg6 19. Tg1 Rf7.

Rg7 était peut-être préférable.

### 20. Dxc7.

Les Blancs retrouvent le Pion perdu.

### 20. ... Dc8.

Les Noirs tentent de forcer l'échange mais les Blancs ne rentrent pas dans le jeu et préfèrent conserver leur Dame.

### 21. Dg3 Db8.

Les Noirs insistent.

### 22. Dg4 Ce7.

Etait envisageable 22. ... De5.

### 23. f4 Db6.

L'étau se resserre sur les Noirs. Les Blancs sont positionnés pour l'attaque.

### 24. f5 e5 25. C4f3.

Les Blancs veulent conserver leurs moyens d'attaque.

### 25. ... Fxf3.

Les Noirs forcent l'échange pour désorganiser le plan des Blancs.

### 26. Cxf3.

L'autre Cavalier apparaît.

### 26. ... Cc6.

Il faut parer les coups.

### 27. Fd2.

Avec toutes les menaces que cela entraîne.

Et les Noirs abandonnent.

Vends CHESSBASE 4 pour PC  
(720 F Franco),  
CHESSMASTER 3000 (150 F Franco),  
et livres d'échecs.

Ecrire à :

Bruno MALLET  
17, rue Bénédict  
13001 MARSEILLE



**TOURNOI WT//GT/27  
DEFENSE FRANCAISE**

**HUSSER** FABER

**1. e4 e6 2. d4 d5 3. Cd2 c5 4. Cgf3 Cf6 5. e5 Cfd7 6. c3 Cc6 7. Fd3 Db6 8. 0-0.**

Les Blancs sacrifient le Pion d4. En compensation, ils accélèrent leur développement.

**8. ... cxd4 9. cxd4 Cxd4 10. Cxd4 Dxd4 11. Cf3 Db6 12. Da4 g6.**

Discutable. Mieux valait sans doute 12. ... Db4 13. Dc2 Dc5 14. De2 Fe7 15. Fd2 0-0 16. Tac1 avec des chances réci-proques, Nunn-Mednis, 1978.

Ou 13. ... Cc5 (13. ... h6 14. Fd2 Db6 15. Tac1 Fe7 16. Da4 ±).

**13. Fe3 Dd8 14. Tac1 a6? 15. Tc3 Fg7 16. Fg5 f6 17. exf6 Fxf6 18. Fxf6 Dxf6 19. Te1 0-0 20. Txc8! Txc8 21. Dxd7 Dxb2 22. Dxe6+ Rg7 23. Dd7+ Abandon-ment.**

Un abandon certainement justifié.



**UN BON CONSEIL : FAITES DES PROGRES !**

Bruno SAN MARCO, Maître FIDE vous propose ses cours par correspondance...

Deux formules :

- MATERIEL 2000
- CONSEIL ECHECS

Pour tous les niveaux et tous les prix !  
Documentation sur simple demande.

**BRUNO SAN MARCO, 12, RUE D'ORAN  
34000 MONTPELLIER (Tél. 67 65 87 16)**

**TOURNOI EU/M/GT/366  
(1992-1993)**

**DEFENSE SICILIENNE**

**VARIANTE SVESHNIKOV (B 33)**

A. PAMPA J.-O. LECONTE  
(Allemagne)

**1. e4 c5 2. Cf3 Cc6 3. d4 cd4 4. Cd4 Cf6 5. Cc3 e5.**

Caractérise la défense Sveshnikov.

Contre un affaiblissement de leur structure de Pions, les Noirs disposent d'un contre-jeu figural actif.

**6. Cdb5 d6 7. a4!?**

La variante Schlechter ; les Blancs veulent empêcher tout contre-jeu à base de a6 puis b5, et envisagent de contrôler la case d5. Bref, ils veulent le beurre et l'argent du beurre.

**7. ... Fe6.**

A une variante rare, les Noirs répliquent par un coup encore plus rare : 7. ... h6 ou 7. ... a6 sont plus courants.

Après 7. ... Fe6, les Noirs contrôlent d5 et surtout c4 sans perdre de temps et sans compromettre leur aile Dame.

**8. Fg5.**

Les autres coups sont :

— 8. Fe2 a6 9. Ca3 Cd4 10. 0-0 Tc8 11. Fe3 Ce2 12. De2 Fe7 13. Tfd1 0-0 14. Td2 Tc3! 15. bc3 Ce4 16. Td3 Da5 17. f3 Cc5 18. Fc5 Dc5 19. Df2 Dc7 20. Cb1 d5 21. Cb1 d5 22. De1 Fc5 23. Rh1 Td8 24. Td2 f5 25. Te2 e4 ♞, Lutikov-Yefinov, Yerevan 1977.

Un sacrifice de qualité typique de cette structure de Pions.

— 8. Cd5 Fd5 [8. ... Tc8 9. Cbc3 Fe7 ∞ risqué est 9. ... Da5 10. Cf6 gf6 11. Fd3 Tg8 12. 0-0! Fh3 13. g3 Ff1 14. Rf1 Tg6 15. Cd5 Dd8 16. Dh5 ♞, Mednis-Fedorowicz, New York 1977] 9. ed5 Ce7 ∞ ou 9. ... Cb4 ∞.

**8. ... Tc8.**

Ou encore :

— 8. ... Fe7? 9. Ff6 gf6 10. Cd5 Tc8 11. c3 a6 12. Ca3 f5 13. ef5 Ff5 14. Cc4 ±, Hennings-Lorentz, Leipzig 1971.

— 8. ... Cb4!?

**9. Ff6 gf6.**

Plus faible était 9. Fe2 a6 10. Ca3 Cd4 11. 0-0 Fe7 =, Limbos-Kinzel, Moscou 1956.

**10. Cd5 f5!?**

Sveshnikov indique 10. ... Fd5 11. ed5 Ce7 12. Cc3 a6 ∞.

**11. Cbc3?!...**

Un coup faible ; meilleur me semble être 11. ef5.

**11. ... fe4! 12. Ce4.**

7° coup de cavalier (sur 12) pour les Blancs !

Ma documentation prend fin à cet endroit avec comme référence : 12. a5 Fg7 13. a6 b6 14. Ta4 0-0 15. Ce3 Cd4 16. Fc4 b5! 17. Fe6 [17. Cb5 Tc4! ou 17. Fb5 Tc3!] 17. ... fe6 18. Ta1 d5 (+) 19. Dg4 Tf6 20. Td1 Tg6 21. Dh3 Tc7 22. Td2 Tf7 [22. 0-0 Tc3! 23. bc3 Ce2 24. Rh1 Cf4 +] 23. Ce2 Dg5 24. c3 Cf5 25. Cf5 Tf5 26. Tc2 Fh6 27. g3 Tgf6 28. 0-0 Tf3 29. Dg2 e3 30. Cf4 Tf2!, 0-1, Campora-Simic, Lugano 1987.

**12. ... Fg7 13. Ccc3.**

Si 13. Cd6? Dd6 14. Cf6 Re7 →.

Les Blancs commencent à avoir des problèmes pour conserver l'ambitieuse position de leurs Cavaliers.

**13. ... 0-0 ( ± ).**

Les Noirs ont terminé leur développement. Les Blancs maîtrisent la marche du Cavalier !

**14. Dd2?!**

Meilleur me semble être 14. Fd3 Ce7 (f5) ou bien 14. Fe2 Cd4 bien que l'avantage noir soit indéniable.

**14. ... Cd4.**

Menace déjà de conclure la partie par Fd5 et Cc2.

**15. Ce3.**

Après 15. Fd3 on a 15. ... Fd5! 16. Cd5 e4! 17. Fe4 Te8 et c'est terminé ou presque.

**15. ... f5.**

En avant !

**16. Cb5.**

Encore un coup de Cavalier !

**16. ... a6!?**

Même de façon forcée au sacrifice du 19° coup. En fait, 16. ... f4! avec la même idée que la partie est plus fort.

**17. Cd4 ed4 18. Cd1 Te8 19. Fd3.**

Si 19. Fe2 Fc4 →.

**19. ... Tc2!.**

Vlan ! Si 19. ... Fd5 20. Rf1 et rien n'est clair.

**20. Fc2.**

Si 20. Dc2 Fb3 21. De2 Da5! 22. Rf1 Te2 23. Re2 Fh6 → ou 23. Fe2 Dd2 ±/→. Les Blancs ont des problèmes pour bouger leurs pièces.

**20. ... Fc4 21. Ce3.**

Une dernière cavalcade.

**21. ... de3 22. fe3.**

Quoi d'autre ?

**22. ... Db6!.**

Bilan : une qualité de moins, mais le Roi blanc n'est pas fier.

Notons que ma première idée 22. ... Fh6?! est contrée par 23. Ta3! ∞.

**23. Rd1.**

Ou bien :

— 23. Rf2 Te3! 24. De3 Fd4 25. Tae1 Fe3 26. Te3 f4 → [25. Dd4 Dd4 et le Fou en c2 tombe rapidement].

— 23. a5 Db2 24. Tb1 Da3 25. Rf2 f4 ∞ / ±.

— 23. Ff5 Te3 24. Rd1 Te5 menaçant Td5 ±.

**23. ... Te5.**

Menace 24. ... Td5. Donc...

**24. a5.**

Ou bien 24. Fd3 Fd3 25. Dd3 Db2 26. Tc1 Dg2 27. Tc8 Ff8 28. Df1 (seul coup) 28. ... Td5 29. Rc1 Dd2 30. Rb1 Db4 31. Rc1 Da3 32. Rb1 Db3 33. Rc1 De3 →.

Notons qu'après 24. Fd3 Td5?? 25. Fc4 le vent tourne.

**24. ... Db2! 25. Tb1.**

Si 25. Ta4 Td5 26. Tc4 Da1! → [et non 26. ... Td2? 27. Rd2 ∞].

**25. ... Da3 26. Re1.**

Retour à la case départ, face à la menace Td5.

**26. ... Td5.**

Quand même !

**27. Dc1.**

Si 27. Db4 De3 ≠ ou 27. Df2 Dc3 →.

**27. ... Dc3.**

Le reste est banal.

**28. Rf2 Td2 29. Rg3.**

Signalons quand même pour les problé-mistes 29. Rf3 Fd5 30. Rf4 De3!! 31. Re3 Fh6 ≠ (joli non ?) ou 31. Rf5 Fe6 ≠.

**29. ... De3 30. Rh4 Ff6 31. Rh5 Ff7 ±, 0-1.**

Plus esthétique que 31. ... Dg5 ≠.

Une partie sympa !



## NOS PARTIES

### TOURNOI 1391/3

#### DEFENSE NIMZO-INDIENNE (E 20)

##### VARIANTE ROMANICHINE

Dr VINAGRE

T. BERTOLA

#### 1. d4 Cf6 2. c4 e6 3. Cc3 Fb4 4. Cf3 c5 5. g3

Suite utilisée par Alekhine dans les années trente, qui considérait qu'une telle construction était parfaitement logique puisque les Blancs engagent par cette voie une lutte pour les cases centrales e4 et d5, qui constituent la base stratégique de la défense Nimzo-Indienne.

Le plan stratégique prévoit ainsi le développement du Fou en g2, d'où il exercera une pression sur les cases centrales tentant d'y rompre l'équilibre et d'y obtenir un avantage positionnel.

Délaissée, cette ligne de jeu fut reprise par Romanichine dans les années 75-80 et puis par Kasparov dans les championnats du monde en 84-85.

#### 5. ... cxd4

L'une des nombreuses possibilités et qui avait été celle de la partie Goyon-Delescaut, « C.D.E. » n° 310, page 200, alors que la partie Schranz-Brilla-Banfalvi, « C.D.E. » n° 342 page 133, avait continué par 5. ... Ce4.

Cette dernière suite avait été délaissée par Karpov en faveur de 4. ... Cc6, après les revers qu'il avait subi dans la première partie du match Kasparov-Karpov, Moscou 1985.

#### 6. Cxd4 0-0.

Les autres possibilités sont ici :

\* 6. ... Dc7 7. Dd3 a6 (7. ... Cc6 8. Cdb5! Db8 9. Ff4 Ce5 10. Dd4 d6 11. Cxd6+! Fxd6 12. 0-0-0 ±, Polougayevsky-Seirawan, Londres 1984) 8. Fg2 Cc6 9. Cxc6 dxc6 10. 0-0 ± « B.C.O. II ».

\* 6. ... Ce4 7. Dd3 (7. Fd2 Fxc3 8. Fxc3 Cxc3 9. bxc3 Da5 10. Dd3 0-0 11. Fg2 Cc6 12. Cb3 Dc7 13. c5 b6 14. 0-0 Fb7 15. Tfd1 Tfd8 16. Tab1 Ce5 =, Grigorian-Savon, Erevan 1976) 7. ... Da5 (7. ... f5, Goyon-Delescaut, 1-0, 24, « C.D.E. » n° 310 page 200, ou encore 7. ... Fxc3! 8. bxc3 Cc5 9. De3 b6 10. Fg2 Fb7 11. Fxb7 Cxb7 12. Df3 Cc6! 13. Cxc6 dxc6, 0,5-0,5, 42, Glek-Serper, URSS 1990, ou encore 7. ... Cc3 8. bxc3 Fe7 9. Fg2 ±, Dementiev) 8. Cb3 (8. Cc2 Fxc3 9. bxc3 Cc5 10. De3 Cc6 11. Fg2 0-0 12. 0-0 b6 ± ECO) 8. ... Cxc3 (8. ...

Df5 9. De3 Cxc3 10. bxc3 Fe7 =, Romanichine) 9. Cxa5 Ce4 10. Fd2 Fxd2 11. Dxd2 Cxd2 12. Rxd2 =, Romanichine.

#### 7. Fg2 d5 8. Db3.

Les autres possibilités sont ici :

\* 8. cxd5 Cxd5 9. Fd2 Cxc3 10. bxc3 Fe7 11. Tb1 Cd7! 12. 0-0 ! Cb6 13. Ff4 Cd5 14. Db3 Cf4 15. gxf4, Kasparov-Salov, Linares 1990.

\* 8. 0-0 dxc4 9. Da4 Ca6 10. Cd5 (10. Cdb5 Cd5 11. Td1 Fd7 [11. ... Fxc3 12. Cxc3 Cxc3 13. bxc5 Cxc5 14. Dc2 Dc7 15. Fa3 Tb8 16. Td4 b6 17. Tc4 Fb7 18. Fxb7 Txb7 19. Td1 Tbb8 20. Tcd4 Tbc8 21. Fxc5 Dxc5 22. Da4 Dc3 23. Da7 Db2 24. T4d2 Db5 =, Romanichine-Portisch, Reggio-Emilia 1991) 12. Cxd5 exd5 13. Txd5 De8! 14. Fe3 Tc8 15. Tad1 Fc6 16. Tf5 Fxg2 17. Rxc2 Fxc5 18. Fxc5 De4 ?! 19. f3! Cc5 20. Fxe4 Ca4 21. Td7 ±, Gipslis-Romanichine, Groningen 1990) 10. ... Cxd5 11. Td1 De8 (11. ... Fd7 12. Cxd5 exd5 13. Fxd5 De8 14. Fc4 Fc6 !? 15. Td4, Piket-Sax, Wijk aan Zee 1989) 12. Cxd5 exd5 13. Txd5 De2 14. Dd1 De7 15. Fg5 f6 16. Ff4 Fe6 17. a3 Fc5 18. De2 Tfe8 19. Te1 Fd5 20. Dxe7 Txe7 21. Fd5 Rf8 22. Txe7 Rxe7 23. Fb7 Td8 24. Fa6 g5 =, Hebert, Hulak, Toronto 1989.

#### 8. ... Fxc3+ 9. bxc3.

On peut également jouer 9. Dxc3 avec les suites suivantes :

9. Dxc3 !? e5 10. Cb3 d4 (10. ... dxc4 11. Ca5 [11. Dc4 Fe6 12. Db5 Fd5 13. 0-0 a6 14. Dc5 Cbd7 15. Da5, 0,5-0,5, 28, Dorfman-Lalic, Clermont-Ferrand 1989] 11. ... Cd5 12. Dd2 Cc6 13. Cc4 Fe6 14. 0-0 b5 !? 15. Ca3 a6 16. Cc2 Tc8 17. e4 Cb6 18. b3 ±, Thorstein-Browne, Reykjavik 1990, ou encore 10. ... Cc6 11. 0-0 dxc4 12. Dxc4 Fe6 13. Db5 Db6 14. Dxb6 axb6 15. Fe3 Ta6 16. Cc1 Cd5 17. Fxd5 Fxd5, 0,5-0,5, Van-Wely-Winants, Wijk aan Zee II 1990) 11. Da5 De7 (11. ... De8 12. f4! [12. Fg5?!, Crouch-Suba, Halifax 1990] 12. ... Cc6 13. Dc5 exf4 14. Fxf4 Fg4 15. 0-0 Td8 16. Tac1 Ce4, Orlov-Karpman, Minsk 1990) 12. 0-0 Cc6 13. Dc5 De6 !? 14. f4! Cd7! 15. Dd5 Cb6 16. Dxe6 Fxe6 17. Fxc6 bxc6 18. fxe5, Ubilava-Novikov, Tbilisi 1988.

#### 9. ... e5.

Les autres possibilités sont :

\* 9. ... dxc4 10. Da3! Cbd7 11. 0-0 Cb6 12. Cb5 Fd7 13. Td1 Cfd5 14. Cd6 =, Karpov-Portisch, Lucerne 1985.

\* 9. ... Cc6 10. cxd5 Ca5 11. Dc2 Cxd5 12. Dd3 Dc7! =, Kasparov-Suba, Ol. Dubai 1986.

#### 10. Cf3 ?!

Ce coup est considéré comme douteux par l'encyclopédie, car il donne aux Noirs des chances importantes d'égalisation. Je l'ai néanmoins préféré aux suites suivantes :

\* 10. Cb5 dxc4 11. Dxc4 a6 12. Cc7 ?! Ta7! (12. ... b5 13. Dc5 Cbd7 14. Da3 Dc7 15. Fa8 Cb6 16. Fg2 Fb7 17. Fxb7 Dxb7 18. 0-0 h5 19. c4 ±, Gaprindashvili-Sturua, URSS 1981) 13. Cd5 Cxd5 14. + Dxd5 Dc7! (14. ... Dd5 ?! 15. Fxd5 b5 16. Fa3 Td8 17. 0-0-0 +, Ubilava-Schussler, Tbilisi 1980) 15. Dd3 Td8 16. De3 b6 17. 0-0 Fb7 ±, Holz-Portisch, Ol. Lucerne 1982.

\* 10. Cc2 dxc4 11. Db5! Cc6 12. 0-0 Dc7 13. Fg5! Fe6 14. Tab1 Tab8 15. Fxf6 gxf6 16. Ce3 Ce7 17. f4! =, Farago-Szymczak, Polonica Zdroj 1981.

#### 10. ... dxc4 11. Dxc4 Cc6!?

Meilleur semble ici 11. ... Da5, comme le montre la suite ; 11. ... Da5 12. 0-0 Cc6 13. a4! Fe6 14. Db5 Dc7 15. a5 Tac8 16. Fb2 Ce4! 17. Cd4 Fd7! 18. Fxe4 Cxd4 19. Dc7 Ce2+ 20. Rg2 Dc4 21. Fd5 Dg4 22. Ff3 Dh3 23. Rh1 Tb8 24. De4 Cg3 25. Fxg3 Tb2 ±, Kouatly-Portisch, Ol. Lucerne 1982.

#### 12. Fg5?!

Joué avec l'intention de prendre la colonne centrale et de faire perdre du temps aux Noirs. Il a l'inconvénient de retarder le roque et avec le plan utilisé de donner un léger avantage aux Noirs. De ce fait, il peut être considéré comme douteux et j'aurais dû continuer par : 12. 0-0 Fe6 13. Da4 h6 14. Fa3 Te8 15. Tfd1 Dc8 16. Fd6 Cd5 =, Ickici-Sax, Bruxelles 1985.

#### 12. ... h6 13. Td1 De7 14. Fxf6 Dxf6 15. Db5?!

Meilleur ici était 15. 0-0 Fe6 16. Db5 Tb8 17. a3 =. Plus douteux semblait 15. Db3 Tb8 16. 0-0 Fe6 17. c4 ±. Par le coup du texte, j'essaie d'empêcher la sortie du Fou noir et garder un œil sur le centre.

#### 15. ... Tab8 16. 0-0 Fg4 ?!

La suite logique paraissait être : 16. ... Fe6 17. a3 Te8 ±.

#### 17. h3 a6 18. Da4 Fe7.



Les Noirs ont ainsi obtenu une position un peu meilleure par le dynamisme des pièces, mais les Blancs ont cependant de bonnes chances défensives. Le plan blanc va être d'amener le Cavalier à l'aile Dame car en cas d'échange les Pions seraient une paire liée.

#### 19. Cd2.

Mes analyses montraient :

- 19. a3 Tfd8 20. Cd2 Ce7 ± ;
- 19. c4 Tbd8 20. Txd8 Txd8 21. Tb1 De7 ± ;
- 19. Td6 Tfd8 20. Tfd1 De7 21. Txd8 Txd8 22. Txd8 Dxd8 ±.

#### 19. ... De7.

Où encore 19. ... Tbc8 20. Tb1 Td8 21. Cf3 Tc7 ±.

#### 20. Cb3 Tbc8.

L'autre possibilité étant 20. ... Tfd8 21. Txd8 Txd8 22. Ca5 Cxa5 23. Dxa5 Dd6 24. Fxb7 ±.

#### 21. Td2 Tfd8 22. Tfd1 Txd2 23. Cxd2 Td8 24. Fxc6 bxc6 25. h4 Dc5 26. Dc2 nulle.

L'autre possibilité étant 26. Ce4 Txd1+ 27. Dxd1 Dc4 28. Dd8+ Rh7 ±.

La position montre donc l'existence d'un léger avantage pour les Noirs, mais les chances défensives des Blancs étant bonnes, nous avons conclu pour la nullité. Les suites possibles étant :

- 26. ... Da3 27. c4 ±.
- 26. ... Da5 27. a4 Fh3 ±.
- 26. ... Dd5 27. c4 Dc5 28. Tb1 ±.

Commentaires Dr H. VINAGRE.

### TOURNOI 93/2T/1

#### 2<sup>e</sup> TOUR DE COUPE DE FRANCE

##### PARTIE ANGLAISE

L. LAMOLE  
(1930)

A. CAILLE  
(2050)

#### 1. c4 Cf6 2. Cc3 g6 3. g3 Fg7 4. Fg2 0-0 5. e4 d6.

Les Blancs ont joué c4 et e4 : l'état de Botvinnik... alors que les Noirs ont un développement de type Est-Indien.

#### 6. Cge2 e5 7. 0-0 Cbd7 8. d3 c6 9. b4 Cg4 10. h3 Ch6 11. a4 f5 12. exf5 gxf5 13. f4 Cf6 14. fxe5 dxe5 15. Tb1 Fe6 16. b5 Dc7 17. Fe3 c5 18. a5 Tad8 19. Dc1 f4 20. b6.

Plus actif que 20. gxf4..., les Blancs visent à ouvrir des colonnes à l'aile Dame afin d'activer leur Tour !



**20. ... axb6 21. Txb6 fxe3 22. Txe6 Txd3 23. Cd5! Dd8 24. Cxf6+ Txf6 25. Textf6.**

Si 25. T1xf6?? 25. ... Td1+!!.

**25. ... Fxf6 26. Fxb7!!.**

Le Pion a5 devient une forte menace !!

**26. ... Dd7!.**

Active la Dame noire, vise Dh3 ou Da4, tout en attaquant le Fou b7, et empêchant 27. a6...

La prise 27. Txf6?? est toujours impossible...

**27. Db1!!.**

Défend b7 tout en activant la Dame, et en gagnant un temps sur la Tour noire.

**27. ... Td2 28. a6.**

Sacrifie le Cavalier, espérant rafter un bien meilleur butin : une Dame en a8.

A) 28. a6!! si 28. ... Txe2 alors 29. a7 Dxb3 30. a8=D+!! +- (30. Fd5+ Rg7 31. Db7+ Rg6 32. Fe4+ Rg5 33. Fg2 +-+).

B) 28. Fd5+?! Rg7 29. Db6 =+/-.

C) 28. Db6.

C1) 28. ... Txe2 29. Fd5+ +-+.

C2) 28. ... Fe7 29. Dxb6!! +-+.

C3) 28. ... Fg7 29. Fd5+ Cf7 30. Txf7.

C4) 28. ... Td6 29. Fd5+ Rg7 30. Db8 (Dxc5) ~/=+.

**28. ... Dxb3 29. Fg2!!!.**

Gagne un nouveau temps en obligeant la Dame noire à jouer. Libère la colonne b pour la Dame blanche.

• 29. Ff3 trop lent.

• 29. a7? Cg4 -+.

A) 29. ... Dd7 30. Da8+ Rg7 31. a7! +-+.

B) 29. ... De6 +-+.

C) 29. ... Dh5 30. a7/Txf6.

**29. ... Dh5 30. Txf6!!! Abandonnent.**

Gagne la partie...

Si 30. ... Cg4 visant le mat en h2, il suit : 31. Db8+ Rg7 32. Df8 ≠.

Sinon, le seul coup 31. TxCh6 suffit à ôter tout jeu aux Noirs, et à rendre inévitable la promotion en a8...

30. a7 Td8 + laisserait une chance aux Noirs.

Une partie intéressante avec de nombreuses menaces de part et d'autre, et où les deux camps ont joué de manière active...

L. LAMOLE.

**CHAMPIONNAT DE FRANCE 1993**

**DEFENSE SEMI-SLAVE**

**Dr DEL GOBBO**  
(811)

**N. LARROUY**  
(819)

Dans sa rubrique du Courrier des Lecteurs du C.D.E. de janvier 1992, H. Le Ninèze lançait un pertinent « Appel aux Spécialistes » au sujet des lacunes et des interrogations que suscitent nos bibliothèques échiquiennes.

Dans cet esprit, je voudrais vous soumettre la position qui résulte du 17<sup>e</sup> coup de cette semi-slave dite néo-mérane.

**1. d4 d5 2. Cf3 Cf6 3. c4 e6 4. Cc3 c6 5. e3 Cbd7 6. Fd3 dxc4 7. Fxc4 b5 8. Fd3 Fb7 9. e4 b4 10. Ca4 c5 11. e5 Cd5 12. 0-0 cxd4 13. Te1 a6 14. Cxd4 g6 15. Dg4 Da5 16. b3 Fg7.**

Cette ligne est décrite dans le, par ailleurs très fort et exhaustif, « Semi-Slavisch » d'Egon Varnus de 1992 page 89, avec estimation d'une position favorable aux Noirs, estimation cautionnée par notre Joël Lautier.

Or, je prétends que :

**17. Cxe6.**

Met les Noirs dans une situation d'ores et déjà irréversible.

Alors, pourquoi ce coup n'est-il mentionné nulle part ?



La suite a été un calvaire pour les Noirs :

**17. ... fxCe6 18. Dxe6+ Cde7 19. Fg5 Ff8 20. Fc4 Fd5 21. FxFd5 DxFd5 22. Dd6 Db7 23. e6 Cb8 24. Cb6 Abandonnent.**

Passionnant !

Dr DEL GOBBO.

(Suite page 251.)

(Suite de la page 250.)

**TOURNOI 1607/2**  
**DEFENSE FRANÇAISE**  
**VARIANTE TARRASCH**

**J.-C. MARTINE**

**Y. DESTAING**

**1. e4 e6 2. d4 d5 3. Cd2 c5 4. Cgf3 Cc6 5. Fb5 cxd4 6. Cxd4 Fd7 7. Cxc6 bxc6 8. Fd3 Dc7 9. De2 Ce7 10. Cf3 Cg6 11. 0-0 Fd6 12. Te1 Cf4.**

L'Encyclopédie mentionne 12. ... Tb8 13. c4 0-0 14. e5 Fb4 15. Td1 Tfe8 16. h4 + (Tataï - Campos-Lopez 1974).

12. ... Cf4 ne paraît pas mauvais : peut-être même pouvait-on jouer 12. ... Ff4.

**13. Fxf4 Fxf4 14. c4 0-0 15. Tad1 Tae8 ?.**

Ce coup provoque un manque d'espace et de mobilité chez les Noirs car le Fou d7 ne peut plus aller qu'en c8 et la Tour f8 est bloquée. 15. ... Tab8 paraissait meilleur.

**16. Fb1 dxc4.**

Mon adversaire aurait éventuellement pu prendre en e4. 16. ... dxe4 17. Dxe4 avec deux suites :

soit 17. ... g6 et j'envisageais 18. Txd7 Fxh2+ 19. Rxh2 Dxd7 et les Blancs sont sans doute mieux ;

soit la suite suivante qui paraît assez bonne pour les Noirs 17. ... f5 18. De2 et la menace g3 est forte.

**17. e5!.**

Ce coup intermédiaire est fort car il permet d'ouvrir la diagonale b1-h7 tout en menaçant De4 gagnant le Fou.

**17. ... g6 18. Dxc4 Fh6 19. h4 Tb8 20. h5 Fg7.**

Si 20. ... Txb2 21. Td4! Tb7 22. hxg7 fxg7 23. Dh4 Fg7 24. Cg5 h6 25. Fxg6 et je pense que les Blancs sont mieux.

**21. b4 Abandonnent.**

L'abandon semble s'imposer mais comme dans la précédente partie mon adversaire a fait preuve de fair-play car ici rien n'est encore définitif. Par exemple si 21. ... Tb5 22. hxg7 fxg7 23. Cg5!.

a) si 23. ... Fxe5 24. Dh4 +- ;

b) si 23. ... h6 24. Cxe6 Fxe6 25. Dxe6 Df7 26. Dxf7+ Rxf7 (26. ... Txf7 27. Fxg6 +-) 27. e6+ +-.

J.-C. MARTINE.

**COUPE DE FRANCE 92/2T/4**  
**DEFENSE ALEKHINE**

**Ph. LEMAIRE**

**P. BERTIN**

**1. e4 Cf6 2. e5 Cd5 3. d4 d6 4. Cf3 Fg4 5. Fe2 e6 6. 0-0 Fe7 7. h3 Fh5 8. c4 Cb6 9. Cc3 0-0 10. Fe3 d5 11. c5 C6d7 12. b4 c6 13. a4 a5 14. b5 f6 15. exf6 Fxf6 16. Dc2 b6 17. cxb6 Dxb6 18. Tab1 Fg6 19. Fd3 Fxd3 20. Dxd3 Dd8 21. Ff4 c5 22. Fd6 c4 23. De3 Te8 24. Df4 Cf8 25. b6 Cg6 26. Dh2 e5 27. dxe5 Fe7 28. Cxd5 Fxd6 29. exd6 Ca6 30. Cc7 Cxc7 31. dxc7 Abandonnent.**

**COUPE DE FRANCE 92/4T/2**  
**DEFENSE ALEKHINE**

**P. MARY**

**Ph. ANDRIEU**

**1. e4 Cf6 2. e5 Cd5 3. c4 Cb6 4. d4 d6 5. f4 dxe5 6. fxe5 c5 7. d5 e6 8. Cc3 exd5 9. cxd5 c4 10. Cf3 Fg4 11. Dd4 Fxf3 12. gxf3 Cc6 13. De4 Cb4 14. Fe3 Tc8 15. d6 g6 16. 0-0-0 Cd3+ 17. Fxd3 cxd3 18. Dxb7 Cc4 19. Ff4 Fg7 20. e6 d2+ 21. Txd2 0-0 22. e7 Da5 23. d7 Fxc3 24. dxc8=D Fxd2+ 25. Rb1 Abandonnent.**



LIVRES  
et  
JEUX D'ECHECS

LIVRES  
et  
JEUX DE STRATEGIE

16-1-43-26-83-67  
29, rue St-André-des-Arts - 75006 PARIS

**VARIANTES**







**24. Cc5! Fc8 25. Fxf5 exf5 26. a4 Ce4.**  
 Moins bon 26. ... Te7?! 27. Rf1 Fe6 28.  
 Cg6 ffg6 29. Txe6 ±.

**27. Tc1 Cd6?!**  
 Laisse d5 sans défense et semble donc  
 douteux. Meilleur est la suite 27. ... Dh4 28.  
 Cd3 Fe6 29. Tc7 Tb8 30. f3 Cg3 ±.

**28. Db3! Ce4 29. Cxe4 fxe4 30. Tc5.**

Les Blancs ont pris la colonne c et atta-  
 quent maintenant le centre noir gardant un  
 léger avantage positionnel.

**30. ... Fe6 31. f5! Fxf5 32. Dxd5  
 Dxd5 33. Txd5 Fe6 34. Td6 Aban-  
 donnent.**

Les Blancs ont un petit avantage posi-  
 tionnel dans cette finale et la partie aurait  
 très bien pu continuer si ce n'était la santé  
 défaillante de mon valeureux adversaire  
 et ami, qui quitte ici la compétition par  
 correspondance à la force des événe-  
 ments.

Dr VINAGRE.

## LA LETTRE DU 4<sup>e</sup> CHAMPIONNAT D'IDF N° 1

Chers amis, je prends l'initiative de cette « Lettre » afin que nous soyons tous  
 informés de l'évolution des résultats dans notre finale. Cela nous permettra de mieux gérer  
 le tournoi et d'éviter de forcer des parties dont le résultat serait sans importance pour le clas-  
 sement de la compétition. La finale achevée, je vous expédierai, en guise de souvenir, un  
 fascicule regroupant les 40 parties dont certaines, je pense, ne manqueront pas d'intérêt.

*C30/16*  
**KG 5.3 - C30/12**  
**GAMBIT DU ROI**

PIRAUD

TINTURE

**1. e4 e5 2. f4 Fc5 3. Cf3 d6 4. c3  
 Cf6 5. d4 exd4 6. cxd4 Fb6 7. Cc3  
 0-0 8. e5 dxe5 9. fxe5 Cd5 10. Fg5  
 Cxc3 11. bxc3 De8 12. Fd3 f6 13.  
 0-0!!.**

13. Ff4 Fg4.



**13. ... fxe5.**

13. ... ffg5? 14. Cxg5 Txf1+ 15. Dxf1 h6  
 16. Fc4+ Rh8 17. Cf7+ Rh7 18. Dd3+ g6  
 19. Tf1 +

13. ... h6!?? ±, Gallagher.

**14. Cxe5! Txf1+ 15. Dxf1 Fe6 16.  
 Te1 Rh8 17. Fc4, 1-0.**

Classement : 1. Brebion, 2,5 (6) ; 2. Piraud et Montané, 1 (8) ; 4. Tinture, 0,5 (8) ; 5.  
 Duriez et Pierre, 0 (10).

Voilà, j'espère que vous aurez apprécié cette initiative qui donne un petit plus à la  
 finale du 4<sup>e</sup> IDF.

*C77/19*  
**RL 12.4 - C77/12**  
**PARTIE ESPAGNOLE**

BREBION

TINTURE

**1. e4 e5 2. Cf3 Cc6 3. Fb5 a6 4.  
 Fa4 Cf6 5. De2 b5 6. Fb3 Fc5 7. a4  
 Tb8 8. axb5 axb5 9. Cc3 0-0 10.  
 Cxb5 d5 11. exd5 e4 12. Cg5 Cb4  
 13. Cc3 Cd3+ 14. cxd3 exd3.**



**15. Dxd3!.**

15. Dd1 Te8+ 16. Rf1 h6 17. Ch3 Fxh3  
 18. gxh3 Dd7 19. Rg2 Te5 -, Tinture.

**15. ... Txb3 16. 0-0 Tb4 17. Ta4  
 Txa4 18. Cxa4 Fa7 19. Cc3 Te8 20.  
 Dc4 h6 21. Cf3 Fb7 22. d4 Dd6 23.  
 Te1 Txe1+ 24. Cxe1 Cxd5 25. Fe3 Fb6  
 26. Cd3?! Dg6! 27. Cxd5 Fxd5 28.  
 Dxd5 Dxd3 = 29. g3 Db1+ 30. Rg2  
 Dxb2 31. Da8+ Rh7 32. De4+ g6 33.  
 De8 Da2 34. Dd7 Dc4 35. Rg1 nulle.**

## COURS DE PERFECTIONNEMENT POUR DEBUTANTS

Par Jacques NEGRO

Arbitre F.I.D.E.

COURS N° 176

(Concours Echelle Permanent)

### IL ETAIT UNE FOIS !...

Le « Pion plus fort que la Dame ! ». Pierre MORRA (Le Jeu des Echecs) traite le sujet en six pages.

Car ... tout est relatif aux Echecs. Il ne saurait y exister de principe absolu. Heureusement pour notre jeu.

Dans ses cours d'échecs, Pierre Morra disait tous les jours :

– « Celui qui possède l'avantage matériel a alors tout intérêt à provoquer les échanges. »

Analysons le diagramme d'Adolf Anderssen (1912).

### DIAGRAMME N° 2

« La mascarade »



Trait aux Noirs

Le gain des Noirs ne saurait faire un pli. Raison de plus, doivent se dire les Blancs, pour essayer de pêcher en eau trouble.

Résistance bien récompensée, car les Noirs décidèrent d'abréger la lutte en jouant : 1. ... Dxf3+? 2. Dxf3 Ta3 3. Rh4!.

**Question n° 822 : A vous de jouer ! Et non pas 3. Dxa3 ? Pourquoi ? (3 points).**

### DIAGRAMME N° 1



Trait aux Blancs

Si paradoxal que cela puisse paraître, le Pion blanc « c6 » (bien qu'il soit bloqué et ne semble avoir aucun avenir devant lui) est plus fort que les pièces noires. Les Blancs, bien que sous la menace de deux mats immédiats qui semblent imparables – Dh3-g2 et Dh3-h2 mat, se dégagent d'une façon splendide, en sacrifiant leurs trois pièces. Dame, Cavalier et Tour, frayant ainsi au petit pion « c6 » un passage à Dame décisif.

Tout commence par : 1. De6+ Dxe6 (si 1. ... Rd8? 2. Tb8!) 2. Cd7! (menace 3. Tb8+ mat) et la suite est facile !

UNE BONNE IDEE  
 DE CADEAU !

UN ABONNEMENT  
 AU « C.D.E. »



### DIAGRAMME N° 3

« Aujourd'hui roi de l'échiquier, demain... mat ! »



Trait aux Blancs

Quel joueur ne rêve d'écraser un maître par une de ces attaques imprévues, fulgurantes ?

Le bénéfice de l'analyse de ce diagramme sera décuplé par la pratique de l'exercice.

#### Question n° 823 : A vous de jouer !

Gloutons, les Blancs gagnent ! Mat ou gain. Comment ? (10 points).

### DIAGRAMME N° 4

« La chasse au mat »

Si un bon coup s'offre à vous, ne vous précipitez pas (vous avez le temps...).

Assurez-vous, avant de jouer, qu'il n'en existe pas un meilleur.

Dans la partie d'échecs, les hauts et les bas sont inévitables et la victoire appartient souvent à celui qui sait tenir quelques minutes de plus que l'autre.

Un exemple : la partie J. NEGRO-C. VAUTRIN :

1. c3 ?! d6! 2. e4 c5 3. d4 cxd4 4. Fc4 dxc3 5. Cf3? cxb2 6. Fxb2 e5?! 7. 0-0 g6 ?? 8. Cxe5 dxe5? 9. Fxf7+ Re7 10. Fa3+ Rxf7 11. Dxd8 Fxa3 12. Cxa3 Fe6 13. Tf-c1 Rg7? 14. Tc7+ Rh6?? 15. Dh4+ mat.

Dans cette partie... l'on trouvera ce qu'il faut jouer et ce qu'il faut éviter.

A vous de faire l'analyse !



Trait aux Blancs

#### Question n° 824 : A vous de jouer !

La fin de cette partie est turbulente et curieuse. Que jouèrent les Blancs pour obtenir le gain ? (5 points).

### LES CAHIERS D'ECHECS

(Pour noter vos parties AJEC)

Restent en stock 100 cahiers à vendre au prix coûtant ! (27x17) avec deux diagrammes de rappel de position. Un chapitre pour le classement des ouvertures, etc.

- 1 Cahier : 20 F
- 2 Cahiers : 40 F
- 5 Cahiers : 75 F
- 10 Cahiers : 130 F
- 20 Cahiers : 200 F

(Franco de port !)

à « Nice-Echecs » Sainte-Claire, 06670 Levens, C.C.P. 2 867 74 A. Marseille.

### IL ETAIT UNE FOIS SOLUTIONS DU COURS N° 175

Question n° 819 : 4. Fxc6+ Cxc6 5. Cd-f6+ Abandonnent (3 points).

Question n° 820 : 7. ... Df4 8. Dh6 Dxc4+ 9. Rf2 Df5+ 10. Re1 Tg1! 11. Abandonnent (5 points).

Question n° 821 : 5. ... Dxc3+ 6. Re2 f3+ 7. Rd2 Dh2+ 8. Rc1 f2 et les Noirs gagnent (10 points).

### A.J.E.C. PROPAGANDE

Nous organisons des matches scolaires — en consultation — entre les écoles d'échecs, l'animateur étant un membre A.J.E.C.

Actuellement se déroulent :

Nice-Echecs (J. Négro) - Rebréchiens (G. Jardin) 2 parties.

Nice-Echecs (J. Négro) - S. Milan (G. Golla, Service presse du « C.D.E. »).

M. Jardin recherche pour ses élèves de 16-18 ans un match par correspondance (consultation) 2 parties.

Lui écrire : G. Jardin, 16, rue des Hachains, 47470 Rebréchiens.

Nice-Echecs (J. Négro) recherche un match (consultation) pour des élèves de 6-8 ans. Lui écrire :

• Renseignements :

Jacques NEGRO, « Nice-Matin », 214, route de Grenoble, 06290 Nice cedex 3.

• Envoyez-nous l'adresse d'un ami, d'un cercle, d'un jeune, il recevra : un numéro du « Courrier des Echecs », le règlement des compétitions, une circulaire d'information, une feuille de partie et un bon de réduction de 33 % pour son premier abonnement à l'A.J.E.C.

• Adresse Jacques NEGRO (adresse page 2 du « C.D.E. »).

## NOS TOURNOIS

### CHAMPIONNAT DE FRANCE 1993

34.	Spitz - Larrouy.....	1-0
35.	Boulard - Vigneron.....	0-1
36.	Bleuven - Wagner.....	1-0
37.	Vigneron - Druon.....	1-0
38.	Jean - Tombette.....	0,5-0,5

3616	P. Beaumont, S. Dacquin, M. Doudon, P. Marechal, J.-P. Roujas.
4109	S. Pallandre, C. Jacob, C. Payot, S. Rousseau, L. Pignoux.
4110/1	S. Garnier, L. Communier-Ditillon, J.-L. Salmon, F. Lacoste, M. Kervella.
4111	D. Perraut, G. Segarra, G. Chevrier, Y. Masson, R. Eliot.
4112	G. Chevrier, J.-L. Camoin, S. Azzoug, P. Fournier, C.-T. Cabri.

### Classement provisoire

1.	Boissel (3).....	8,5
2.	Vigneron (5).....	5
3.	Del Gobbo (5).....	4,5
4.	Jean (1).....	4
5.	Spitz (7).....	3
	Tombette (5).....	3
7.	Langlois (7).....	2,5
	Bleuven (7).....	2,5
9.	Boulard (9).....	1,5
	Druon (7).....	1,5
11.	Valenti (11).....	1
12.	Wagner (7).....	0,5
	Larrouy (6).....	0,5

Le chiffre entre parenthèses indique le nombre de parties en cours.

### TOURNOIS QUALIFICATIFS

#### Nouveaux tournois

3615	M. Aymard, P. Gras, R. Karcher, D. Simonnet, R. Thibault.
------	---

### Résultats

3592	G. Gislard, 7,5 ; 2. R. Pignet-Ruinet, 5 ; 3. P. Grandjean, 4,5 ; 4. Y. Roblette, 3 ; 5. R. Eliot, 0 (Abandon général).
3595	1. L. Licata, 6 ; 2-3. R. Doumes, D. Schwab, 5 ; 4. R. de Winne, 2,5 ; 5. L. Bonnal, 1,5.
4068	1. P. Monteil, 6,5 ; 2. B. Boulet, 5 ; 3. P. Nay, 4,5 ; 4. F. Blaszczyk, 4 ; 5. M. Vénard, 0.
4070	1. J.-M. Delage, 6 ; 2. M. Gaffard, 5 ; 3. D. Oualet, 3,5 ; 4. F. Blaszczyk, 2,5 ; 5. G. Ségarra, 1.
4077	1. A. Chauvin, 6,5 ; 2. O. Alpern, 5 ; 3. B. Godinot, 4 ; 4. P. Beaumont, 2,5 ; 5. P. Horaud, 2.
4080	1. A.-J. Mignien, 7 ; 2. X. Galliot, 6 ; 3. W. Szacherski, 4 ; 4. S. Valentin, 3 ; 5. C. Gruhn, 0.
4087	1. A.-J. Mignien, 7,5 ; 2. Y. Masson, 6,5 ; 3. P. Raucy, 4 ; 4-5. F. Blaszczyk et R. Eliot, 1.
4088	1. D. Jabot, 8 ; 2. D. Logo, 6 ; 3-4. T. Deletis-Fanien et R. Eliot, 2 ; 5. G. Bonnaire, 0.
4089	1. P. Leimbach, 7 ; 2. P. Legrand, 6 ; 3. B. Godinot, 5 ; 4. R. Eliot, 2 ; 5. F. Duprat, 0.
4091	1. M. Vénard, 7,5 ; 2. J.-L. Bernou, 4,5 ; 3. E. Clerc, 4 ; 4. P. Poupon, 2 ; 5. R. Eliot, 0.

## ABONNEZ-VOUS AU C.D.E.



## AVIS AUX JOUEURS DE QUATRIEME DIVISION

Dans les derniers numéros du « Courrier des Echecs », vous avez vu apparaître un certain nombre de parties de quatrième division commentées. Cet important travail de tri, de sélection et de commentaires est effectué par M. Dubleumortier, de Gradignan. Qu'il en soit ici, au nom de tous, sincèrement remercié.

## TOURNOIS A TROIS JOUEURS

### Nouveaux tournois

1634/1	M. Noblesse, D. Viard, A. Mevel.
1635/3	T. Grégoire, G. Stepien, P. Lepoivre.
1636/4	R. Eliot, P. Desruelle, J. Simonet.
1637/4	T. Dominici, H. Jeannequin, R. Eliot.

### Résultats

1445/2	1. J.-C. Guilpin, 3 ; 2. G. Giazzi, 2 ; 3. P. Landry, 1.
1548/3	1. A. Renard, 4 ; 2. H. Pellet, 1,5 ; 3. P. Laloux, 0,5.
1550/3	1. R. Debrus, 4 ; 2. P. Thirion, 2 ; 3. Y. Beraud, 0.
1551/4	1. A. Chiron, 4 ; 2. A. Huet, 2 ; 3. E. Manten, 0.
1607/2	1. A. Biro, 3 ; 2. J.-C. Martine, 2,5 ; 3. Y. Destaing, 0,5.
1609/3	1. F. Dufresne, 4 ; 2.-3. L. Renouf et B. Dayan, 1.

## TOURNOIS A DEBUT IMPOSE

Comme chaque année, nous vous proposons des tournois à début imposé ; ils s'adressent à l'ensemble des adhérents de l'A.J.E.C. et se déroulent sur le modèle des Tournois à 3 joueurs : quatre parties à disputer, deux avec les Blancs et deux avec les Noirs.

Ils sont constitués, dans la mesure du possible, de joueurs de même division.

Les droits d'inscriptions sont de six timbres par tournoi. Le lancement est prévu début décembre.

Débuts proposés :

— Française : 1. e4 e6 2. d4 d5 3. Cc3 Fb4 4. e5 c5 5. a3 Fxc3 6. bxc3 Ce7 7. Dg4 0-0.

— Philidor : 1. e4 e5 2. Cf3 d6 3. d4.

— Sicilienne : 1. e4 c5 2. Cf3 d6 3. Fb5+ Fd7 4. Fxd7+ Dxd7 5. 0-0.

Les demandes d'inscriptions sont reçues par Bruno Jouault, 140, avenue Paul Raoult, 78130 Les Mureaux.

**ABONNEZ-VOUS AU C.D.E.**

## COUPE DE FRANCE

### Nouveaux tournois

#### Premier tour :

93/1T/22	F. Veynacher - Marcel Bert.
93/1T/23	E. Schrader - M. Vanthourout.
93/1T/24	P. Asclepit - R. Eliot.
93/1T/25	J.-P. Bellay - R. Eliot.

#### Deuxième tour :

93/2T/20	E. Schrader - M. Delahaye.
93/2T/21	L. Lamole - J.-L. Jouy.

#### Troisième tour :

93/3T/13	H. Armand - A. Caille.
----------	------------------------

#### Quatrième tour :

93/4T/11	P. Mary - D. Viard.
----------	---------------------

#### Cinquième tour :

93/5T/4	G. Le Goff - V. Goasdoue.
---------	---------------------------

#### Demi-finale :

93/D/1	R. Roelens - A. Biaux.
--------	------------------------

### Résultats

#### Premier tour :

92/1T/40	P. Montell - F. Simon.....	0-2
		(ANJ)
93/1T/1	D. Da Silva - J.-P. Bellay.....	1-1

#### Deuxième tour :

93/2T/1	A. Caille - L. Lamole.....	1-1
---------	----------------------------	-----

#### Troisième tour :

92/3T/16	J.-P. Sonnet - A. Caille.....	1-1
92/3T/18	A. Caille - R. Boutonnet.....	0,5-1,5

#### Quatrième tour :

93/4T/6	G. Hinault - V. Goasdoue.....	0-2
---------	-------------------------------	-----

#### Quart de finale :

92/Q/1	J. Meslage - M. Roque.....	2-0
--------	----------------------------	-----

## Vends livres d'échecs

français et étrangers  
(débutants, milieux, finales)

Liste sur demande

**D. TISSERAND**

19, rue du Dr-July  
90500 BEAUCOURT

☎ 84 56 59 24

## CHAMPIONNATS INTERREGIONAUX

### 5° CHAMPIONNAT INTERREGIONAL

**M. Jean-Louis ECKHOUT** nous communique le classement final du 5° championnat interrégional. C'est **M. Brice BOISSEL** qui remporte le titre en réalisant un score de 6,5/9 soit + 4 = 5.

L'A.J.E.C. lui adresse toutes ses félicitations et offre une coupe gravée à son nom.

#### Mais qui est M. BOISSEL ?

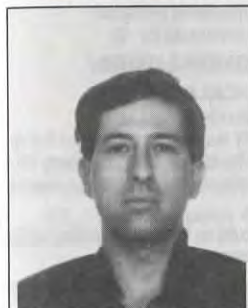

Agé de 34 ans, M. BOISSEL est originaire du sud-est et travaille aux PTT à Paris.

Joueur à la pendule (licencié au Chess XV à Paris), il nous fait la confidence suivante, je le cite : « le jeu par correspondance correspond mieux à mon style prudent et méthodique » (merci à l'A.J.E.C.).

J'ai de bonnes chances de remporter le titre de champion de France A.J.E.C. 93, j'ai actuellement 6,5/7. Je dois ma participation au championnat de France A.J.E.C. du fait d'avoir gagné le 5° championnat interrégional ; il m'a donc porté chance !!

En dehors des échecs, M. Boissel anime des cours d'Astro-psychologie à Paris et pratique l'aïkido.

#### Classement :

1. B. BOISSEL, 6,5/9 ; 2. P. Roques, 6 (SB = 27) ; 3. J. Michel 6 (SB = 26) ; 4. B. Ruch, 5 (SB = 20,50) ; 5. D. Vincent, 5 (SB = 20) ; 6. M. Vignerot, 5 (SB = 17,50) 7. J. Bollere, 4 ; 8. J.-L. Eckhout, 3 ; 9. J.-L. Delrieu, 2,5 ; 10. R. Prévot, 2.

Moyenne du championnat : 689,6 Bridier.

### 8° CHAMPIONNAT INTERREGIONAL

**M. Jean-Louis ECKHOUT** nous informe du lancement du 8° championnat interrégional (**le 15 décembre 1993**), les joueurs dont les noms suivent peuvent dès à présent confirmer leur participation accompagnée des droits d'inscription soit 15 timbres à 2,80 F avant le **30 novembre 1993 (clôture des inscriptions)** :

B. Ruch, 6° Alsace 1992 ; Ch. Renaud, 3° Franche-Comté 1992 ; Ch. Sino, 1° Lyonnais 1989 ; A. Vandystadt, 2° Midi-Pyrénées 1991 ; D. Bouchez, Bretagne 91 ; (A déterminer), 4° Pays de Loire 1992 ; B. Fister, 2° Champagne-Ardennes, 1991.

#### A l'exception des joueurs suivants déjà inscrits :

J. Sorhouet, Aquitaine 91 ; Ch. David-Bardier, 2° Poitou-Charentes, 1989 ; Th. Génestier, 3° Auvergne 1991 ; Th. Grégoire, Nord-Pas-de-Calais, 1992 ; Ph. Lemaire, 5° Picardie 1992 ; B. Tinture, 3° Basse-Normandie 1992 ; Th. Poesson, Côte d'Azur 1992.

#### Soit 14 participants : 13 parties à jouer.

Fin du championnat le 15 juin 1995.

Arbitrage : le 30 juin 1995.

L'A.J.E.C. offre une coupe au champion interrégional.

Le champion interrégional est qualifié d'office pour le championnat de France A.J.E.C. (si classement Bridier = 740).

## CHAMPIONNATS REGIONAUX

### LANCEMENT

Les championnats régionaux toutes catégories se dérouleront suivant les règlements des Tournois A.J.E.C. Cette compétition est ouverte à tous les joueurs affiliés (ou non affiliés à l'A.J.E.C. à titre d'essai uniquement et cela pour une période de 18 mois ; au-delà de cette limite, les joueurs non A.J.E.C. souhaitant participer à :

— un autre championnat régional,

— une finale,

devront impérativement acquitter le montant de la cotisation A.J.E.C.).

La formule d'organisation d'un championnat régional dépend du nombre de joueurs inscrits soit en :

— **FORMULE I** avec un seul Tour, si le nombre de joueurs inscrits est égal ou inférieur à 11 joueurs,

— **FORMULE II** avec deux Tours (préliminaires et finale), si le nombre de joueurs inscrits est supérieur à 11 joueurs.

La formule d'organisation vous sera communiquée dès la clôture des inscriptions.

Les championnats régionaux qualifient au championnat interrégional.

### CHAMPIONNAT DE BRETAGNE 1993

Départements : 22, 29, 35, 56.

Date de départ : 15 décembre 1993.

Clôture des inscriptions : 30 novembre 1993.

Directeur régional :

**Michel POUPINEL**

8, rue Lyautéy

29000 QUIMPER

Droits d'inscription : 12 timbres au tarif rapide (2,80 F).



**A préciser impérativement :** vos nom, prénom, adresse.

**Joueur non A.J.E.C. :** préciser votre classement ELO si possible.

**Fin du championnat :** le 15 juin 1995.

**Arbitrage :** le 30 juin 1995.

**Nombres de parties à jouer :** 10 parties au maximum.

**Départage :** Sonneborn-Berger, Bucholz, Bridler (dans l'ordre).

**Qualification :** interrégional.

#### 4° CHAMPIONNAT D'AUVERGNE 93

**M. Marc MAUMEY** nous informe du lancement du 4° championnat régional d'AUVERGNE par correspondance en date du 15 septembre 1993 avec la participation de MM. :

1. O. Deville, 714 ; 2. M. Basmaison, 630 ; 3. B. Sireta, 628 ; 4. Th. Genestier, 626 ; 5. M. Lavigne, 625 ; 6. P. Lageyre, 607 ; 7. P. Ravel, 530 ; 8. S. Randisi, 526 ; 9. C. Cordonnier, 500 (N.A.) ; 10. N. Faure, 500 (N.A.) ; 11. Th. Lemoine, 500 (N.A.).

N.A. : Non A.J.E.C.

Une partie à jouer contre chaque adversaire (Formule 1).

**Fin du championnat :** le 15 mars 1995.

**Arbitrage :** le 31 mars 1995.

**Qualification :** 10° championnat interrégional.

#### 5° CHAMPIONNAT D'ILE-DE-FRANCE 1991 FINALE

**M. G. GAIDOT** nous informe du lancement du 5° championnat régional d'Ile-de-France finale 91 avec la participation de MM. :

1. Ch. Brebion, 745 ; 2. J. Vedrunes, 732 ; 3. P. Jamey, 670 ; 4. S. Boudignon, 662 ; 5. G. Gaidot, 640 ; 6. S. Morin, 616.

**Moyenne Bridier :** 677,5.

Chaque joueur dispute deux parties contre chaque adversaire.

**Fin du championnat :** le 15 mars 1994.

**Arbitrage :** le 1<sup>er</sup> avril 1994.

**Qualification :** 10° championnat interrégional.

#### CHAMPIONNAT NORD/ PAS-DE-CALAIS 1992

**M. J.-L. ECKHOUT** nous transmet le classement final du championnat régional Nord/Pas-de-Calais 92. C'est M. Thierry GREGOIRE qui est déclaré champion régional en réalisant un score de 7/8 soit + 7 - 1 (Desitter).

L'A.J.E.C. lui adresse toutes ses félicitations et qualifie M. GREGOIRE pour la finale du 8° championnat interrégional.

M. ECKHOUT offre une coupe gravée pour la deuxième année consécutive ; il en sera de même pour le NPC 93.

## AZUR-ECHECS...

### ... Les Nouveautés

- INFORMATEUR 57 : 170 F franco de port (1 an, 3 N° : 450 F)
- BATSFORD CHESS OPENINGS 2 (Kasparov, Keene) : 190 F
- CORRESPONDENCE CHESS YEARBOOK 8 : 150 F franco de port (1 an, 4 N° : 550 F)
- NEW IN CHESS 28 : 130 F (1 an, 4 N° : 450 F)

#### TOUT BATSFORD A DES PRIX IMBATTABLES !

Et...

Anand, l'attaque Marshall (C89) : 99 F

Korchnoï, l'Anglaise (A29) : 80 F

Benlolo, 60 champions... 60 parties : 49 F

Encyclopédie des finales de pièces mineures : 230 F

Seïrawan, la Caro-Kann (B12) : 65 F

Giffard-Bienabe, le guide des échecs (1 600 p) : 185 F

Mednis, Guide des finales de Tours (Nlle édition) : 49 F

Korchnoï la Française (C18-19) : 85 F

#### CATALOGUE GRATUIT

PLAN D'ENTRAINEMENT  
« OBJECTIF 1800 »  
12 fiches : 120 F

Frais de port : 5 % du total  
+ 20 F forfaitaires  
Franco à partir de 800 F d'achat

LES ECHECS  
EN 500 COMBINAISONS  
85 F

5, avenue Malausséna - 06000 NICE - Tél. 93 80 23 57

Je tiens à souligner la performance de M. GREGOIRE qui, avec un classement de 444°, réalise une réelle performance. Encore bravo !

#### Classement :

1. Th. Grégoire, 7/8 ; 2. Th. Desitter, 5,5 (SB = 20,25) ; 3. J.-L. Eckhout, 5,5 (SB = 17,25) ; 4. S. Dacquin, 4,5 ; 5. F. Blaszczyk, 3,5 (SB = 11,75) ; 6. M. Vandervorst, 3,5 (SB = 10,75) ; 7. B. Gaillard, 3,5 (SB = 9,25) ; 8. B. Letoret, 3 ; 9. S. Marex, 0 (A. 1.).

#### Champions précédents :

1980 : J. Degraeve. 1981 : H. Schaffier. 1983 : A. Pla. 1985 : A. Marcinkowski. 1987 : Ph. Petitcunat. 1988 : A. Marcinkowski. 1989 : J.-L. Eckhout. 1990 : S. Marex. 1991 : H. Carcelle.

#### 5° CHAMPIONNAT D'ILE-DE-FRANCE 1991

##### Préliminaires

**M. G. GAIDOT** nous communique le classement final des préliminaires du 5° championnat régional d'Ile-de-France 91.

**N.B. :** Les trois premiers de chaque groupe sont qualifiés pour la finale.

##### - GROUPE A :

1. Vedrunes, 7,5/8 ; 2. Boudignon, 6,5 ; 3. Gaidot, 5 ; 4. Remise, 4,5 (SB = 11,75) ; 5. Hostachy, 4,5 (SB = 11,50) ; 6. Vanthourout, 3,5 (SB = 8,25) ; 7. Beaulieu, 3,5 (SB = 6,75) ; 8. Arviv-Seknadje, 1 ; 9. Roumillac, 0.

##### - GROUPE B :

1. Brebion, 6/7 ; 2. Jamey, 5,5 ; 3. Morin, 5 ; 4. Lembeye, 4 ; 5. Aymard, 3,5 ; 6. Monteil, 2 ; 7. Piquet-Ruinet, 1 ; 8. Delarge, 0.

#### COTE D'AZUR 92 - FINALE

**M. Jacques NEGRO** nous communique le classement final du championnat régional de Côte d'Azur 1992. C'est M. Thierry POESSON qui est déclaré champion régional en réalisant

un score de 3/4 soit + 2 ; = 2.

L'A.J.E.C. lui adresse toutes ses félicitations et qualifie M. Th. POESSON pour la finale du 10° championnat interrégional.

#### Classement final :

1. Th. Poesson, 3/4 ; 2. R. Barbaroux, 2 ; 3. A. Pelayo, 1.

#### 3° CHAMPIONNAT DE BASSE-NORMANDIE 1992

**M. Joseph FLECHER** nous communique le classement final du 3° Championnat régional de Basse-Normandie 92. C'est M. Bernard TINTURE qui est déclaré champion régional de Basse-Normandie en réalisant un score de 8,5/10 soit + 7 ; = 3.

L'A.J.E.C. lui adresse toutes ses félicitations et qualifie M. B. TINTURE pour la finale du 8° championnat interrégional.

#### Champions précédents :

P. Deschamps : champion 90.

D. Marie : champion 91 (décédé durant le 3° championnat de Basse-Normandie. Nous adressons à toute la famille toutes nos condoléances et le témoignage de notre profonde tristesse. D. Marie était un habitué de cette compétition ; ses amis ne l'oublieront pas !).

#### Classement final :

1. B. Tinture, 8,5/10 ; 2. J. Constantin, 8 ; 3. G. Ivanoff, 7,5 ; 4. J. Flecher, 4 ; 5. B. Dubost, 2.

#### 3° CHAMPIONNAT RHONE-ALPES 1992

**M. Jean CAUMES** nous communique le classement final des préliminaires du 3° championnat régional Rhône-Alpes 92.

##### - GROUPE A :

1. D. Maisonneuve, 6/7 ; 2. J.-M. Delage, 5,5 ; 3. J.-M. Dijon, 5 ; 4. L. Mouilloux, 4,5 ; 5. P. Camus, 2,5 ; 6. V. Caprio, 2 ; 7. A. Fietkau, 1,5 ; 8. P.-L. Frecon, 1.

##### - GROUPE B :

1. J. Boivin, 6,5/7 ; 2. P. Farjot, 5 ; 3. C. Lalanne, 4,5 ; 4. A. Pall, 4 ; 5. F. Trouillet, 3 ; 6. J.-L. Barne, 2,5 (SB = 6) ; 7. A. Briel, 2,5 (SB = 4,75) ; 8. C. Culti, 0.

## EUROPE ECHECS

\*\*\*\*\*

### L'EXPERIENCE ET LA PASSION

Des journalistes, des maîtres, des correspondants à travers le monde pour vous offrir tous les mois depuis 32 ans le meilleur de l'actualité, des sélections de parties commentées, des rubriques pour le joueur confirmé comme pour le débutant.

**Abonnement annuel : 305 F**

**EUROPE-ECHECS — B.P. 1397 — 25006 BESANÇON CEDEX**



## CLASSEMENT A.J.E.C.

3321	Abdat R.	685,243	2220	824	De Winne R.	532	1950
30	Alpern O.	496	1830	2840	Debailleul P.	674	2100
40	Andrieux P.	782,120	2335	710	Debree A.	662,274	2145
57	Arqueros R.	447	1750	712	Debrus R.	662	2095
60	Arviv Seknadje R.	462	1760	729	Deiber J.	587	2045
68	Aubron D.	514	1780	734	Delage J.-M.	631,152	2085
93	Azov H.	609	2185	736	Delahaye C.	527,221	1880
3041	Babugeon J.-P.	423,423		746	Delbecq Ch.	717	2320
109	Bajoue C.	451,391		2841	Delhoste A.	526,272	1900
120	Ballester R.	613	2050	771	Delrieu J.-L.	649	2075
148	Basmaison M.	627	2140	777	Deneuve Ch.	649	2010
159	Bauget P.	730,212	2255	806	Desitter Th.	627	2060
3237	Beau A.	622,278	2045	813	Destaing Y.	662	2075
170	Beaulieu M.	584	2035	823	Devocelle L.	777	2230
177	Beck G.	668	2210	832	Dieu B.	775	2310
2708	Bellas A.	809	2275	838	Dolz J.	511	1770
193	Bellay J.-P.	552,346		848	Dormoy P.	622	1970
2848	Benchouikh K.	505,405		2909	Dournes R.	671,103	2185
219	Berenguer Ph.	560,134	2080	857	Drevon B.	559,191	1800
226	Bernardet .....	415,246	1615	869	Dubleumortier A.	619	2085
3188	Bernou J.-L.	490,302	1695	874	Dubois R.	722	2310
231	Bert M.	552	2010	907	Dumoulin R.	711,158	
233	Berthiaud P.	589	1990	911	Dupont M.	522	1740
236	Bertola Th.	749	2320	921	Duriez G.	604,208	1955
3483	Bertrand D.	400,400		943	Eeckhout J.-L.	641	1990
274	Biro A.	669	2215	950	Eliot R.	403	1500
296	Bobel Ph.	632	2155	960	Erre A.	469	1650
309	Boivin J.	711	2285	980	Farcy F.	914	2405
2852	Bonneau P.	617,167	2105	1001	Fernandez J.	583,129	1935
351	Boulay R.	568	1865	1015	Flecher J.	518	2140
2882	Boulet B.	496,200	1855	1032	Fournier F.	600	2060
370	Boussac M.	464	1795	3410	Franck D.	565,435	
375	Boutonnet R.	667	2105	3227	Freel F.	647,353	
376	Bouttier P.	742	2250	3014	Gaggioli M.	429,429	1475
3368	Bouville D.	392,352		1069	Gamant G.	627	2035
377	Bouyt B.	681	2135	1071	Gambini P.	585	1890
395	Bridier Ch.	571	1980	1094	Gateau Ch.	525,164	1910
405	Brisson P.	594	1965	3329	Gaudino F.	442,442	
433	Burnier L.	584	2005	1102	GAZENGEL C.	594	2010
450	Caille A.	646	2015	1103	Geider F.	775	2375
3357	Caillol J.-M.	620,264		1107	Genestier Th.	635	2115
453	Calamuso M.	499	1815	1120	Geslain Th.	549	1890
3323	Campant B.	574,380		1128	Giazzi G.	654,104	2080
493	Carré Y.	478	1630	3310	Gislard G.	652,348	
3115	Cash R.	614,386	2160	1149	Goasdoue V.	721,151	2275
498	Casin R.	591	1950	3232	Gobet Y.	721,279	2285
501	Catalan J.-P.	540,182	1895	3125	Godinot B.	449	1660
536	Charpentier D.	724	2245	1154	Godoc P.	657	2130
537	Charpentier J.-C.	560	2025	1158	Goffard M.	574,207	1970
3369	Chicot Ch.	527,359		2925	Gonzalez C.	556,198	1895
590	Chorfi K.	719	2440	1179	Gourhan M.	617,132	2080
599	Cimolai J.	664	2060	1181	Gourmelon J.	868,132	2515
3371	Clerc E.	484,352		1185	Grandjean P.	573,101	1670
632	Coquel D.	609	2055	1189	Gras P.	555,445	
654	Coulombier S.	608	2080	1191	Graziano G.	586	2060
3433	Crassous J.	550,450		1193	Grégoire Th.	561	2035
3191	Croix J.-F.	645,151	1985	1212	Grotars G.	557	1815
3075	Da Silva D.	515,347	1895	1242	Guilpin J.-C.	560,228	1870
702	David-Bordier Ch.	660	2055	1248	Guyon F.	632	2050
2876	De Backer P.	535	1885	1251	Haffner L.	713	2325
731	De Keyser Y.	749	2270	3381	Hagnère J.-M.	444,314	1745
799	De St-Germain G.	594	2030	3406	Hartmann E.	595,405	

1283	Henriot F.	691	2195	2070	Pincon G.	480	1580
1291	Hinault G.	611	2005	2085	Plantet M.	574	1865
1298	Holleville A.	600	2005	2098	Poithier F.	652	2195
1303	Horaud P.	469	1735	2102	Poli A.	523	1760
1312	Huc R.	477	1680	2111	Poulain Y.	588,242	1975
1313	Huet Albert.	513	1850	3351	Pouppou P.	414,254	1595
1315	Hug E.	712	2250	2130	Prigent A.	517,106	1795
1323	Hurreau J.-F.	489,125	1765	3504	Py P.	559,441	
1324	Husser C.	543	1920	2164	Randisi S.	529	1840
1325	Ibanez J.-L.	626	2070	2177	Remise J.	672	2190
3274	Jabot D.	632,320	2095	2178	Renard A.	558	2015
1361	Jezequel B.	578,186	1965	2695	Renard D.	698,106	2085
1362	Jimenez G.	727	2320	2187	Renouf L.	574	2030
1368	Jordan J.	797	2315	3334	Revel Ph.	570,430	
1383	Julien P.	566	1665	3271	Richou A.	671,201	2130
1394	Karcher R.	563	1845	2221	Rivière M.	616	1975
1449	Lafeuille B.	768	2360	2237	Roelens R.	741	2390
2940	Lafolie A.	435,271	1865	2266	Rousseau Ch.	531	1910
1469	Lamole L.	537	1975	3445	Rousseau S.	577,353	
1473	Landry Ph.	618	2005	2279	Ruch B.	708	2195
1483	Large L.	582	2035	2299	Saindon D.	701	2220
2774	Lavole O.	465,173	1715	2319	Santamaria J.	491,145	
2946	Le Gall Ch.	482,298	1965	2338	Scellier M.	577	1920
1583	Le Ninèze H.	620	2070	2363	Schwab D.	599,171	2055
1617	Le Ven P.	520	1715	3213	Segarra G.	462,258	1750
1527	Leconte J.-O.	776	2230	2377	Selun J.	492	1615
3273	Legrand P.	454	1400	2379	Senay D.	719	2335
1566	Leimbach P.	521	1805	2389	Siberchicot R.	677	2160
1571	Lemaire Ph.	674	2135	2396	Simon F.	543	1965
1590	Lepoivre P.	533	1820	2405	Sineau G.	586	1865
1625	Licata L.	624	2190	2413	Sojka B.	627,373	
1633	Litique M.	759	2225	2416	Sonnet J.-P.	681	2175
1637	Llopart J.	516,132	1825	2418	Sorhouet J.	709	2270
1638	Loga D.	482	1700	2424	Soulas P.	602	1910
1649	Lorin F.	707	2390	2427	Soust J.-J.	637,299	2185
1659	Mabire P.	597,219	1970	2444	Stepien G.	619	1955
3147	Maier G.	474	1645	3200	Szacherski W.	560,316	
1688	Mallet B 13001	359	1570	2491	Thimognier D.	780	2410
3268	Manten E.	434,348		2502	Tinture L.	691,108	2130
1714	Maréchal P.	583	1950	2506	Tombette Ph.	769	2365
1715	Marez S.	672	2055	2994	Toussaint H.	608,374	2015
3474	Martine J.-Ch.	812,188		2522	Trigance E.	673	2220
1743	Masdero M.	538	1880	3457	Trivery A.-M.	608,392	
1751	Masson Y.	522	1925	2998	Vaillard J.-P.	632,138	2115
1760	Maulini A.	516	1875	2546	Valentin S.	494	1660
1811	Michel P.	676	2065	2555	Van Damme L.	659	2295
1815	Miclot C.	773	2340	2562	Van Eeckhout G.	575	2030
2955	Mignien A.-J.	634,210	2140	2568	Vanhourout M.	528	1955
1822	Millet Ch.	538	1950	3335	Vasseur D.	559,347	
2959	Monteil P.	498,162	1765	2579	Vedrines J.	732	2165
1855	Moreau E.	603,105	2005	2582	Venard M.	462	1730
1885	Muller J.	780	2200	2602	Viard D.	792	2330
1888	Muneret M.	658	2015	2617	Vinagre H.	645	2055
3356	Néri J.	667,333		3354	Wehmeir M.	584,416	
1906	NGuyen Minh K.	537,118	1885	3493	Zagorski F.	554,446	
1910	Nicolas C.	627	2060	3382	Zajac S.	566,434	
1913	Nicolas O.	594,256	1920	2677	Ziegler M.	653,267	2110
3269	Normand S.	474,316	1780				
1925	Nossein F.	601,145	1995				
1965	Pansier Ph.	655	2280				
1967	Papet B.	643	2190				
1968	Papet C.	624	2065				
2005	Pellet H.	545	1895				
2019	Perraut D.	471	1780				
2025	Perron P.	576	2035				
2052	Picard J.	557,106	1905				
2062	Pierre E.	702	2155				
2067	Piguet-Ruiné F.	537	1850				

Total : 249 joueurs

UNE BONNE IDEE DE CADEAU !

**UN ABONNEMENT  
AU « C.D.E. »**



## L'ACTIVITE INTERNATIONALE

### TOURNOIS INTERNATIONAUX

#### Résultats

WT/M/504	J.-L. Lyot, 5 (+)
WT/M/517	B. Dieu, 1,5
WT/M/518	S. Lacroix, 3,5
WT/M/529	M.-J. Griesmann, 4
WT/M/GT/227	B. Dieu, 6
WT/H/713	J.-P. Stefann, 3
WT/H/772	J.-S. Trochet, 3
WT/H/835	M. Sintès, 3
WT/II/806	M. Le Garrec, 4,5
WT/II/850	A. Mare, 4,5
EU/M/GT/283	R. Dubois, 7
EU/M/GT/284	L. Gachon, 1
EU/H/1067	Ch. Delbecq, 3,5
EU/H/GT/184	A. Giraudet, 6
EU/H/GT/190	J.-F. Boudoin, 7
EU/I/1697	F. Ronzetti, 4,5
EU/I/GT/292	A. Savoya, 3,5
EU/III/1082	D. Jabot, 5
TI/2/84/F	R. Candelier, 2/8
TI/3/87/S2	C. Garcia, 5/12
TI/3/87/S3	C. Deneuville, 6,5/12
TI/3/89/1	M. Mondy, 5/10
TI/3/89/2	D. Keith, 7/10
TI/3/89/4	M. Ballan, 1/10
TI/3/89/6	J.-S. Trochet, 2/12
TI/6/89/1	M. Ballan, 1/10
TI/6/89/2	J. De Lagotrie, 7/8 (+)
TI/6/89/5	D. Charpentier, 7/8 (+)

#### Nouveaux tournois

EU/H/GT/238	C. Augereau
EU/H/GT/239	A. Giraudet
EU/H/GT/240	Ph. Babel
EU/I/GT/312	D. Savelli
EU/I/GT/313	J.-M. Comon, R. Debrus
EU/II/1147	M. Lefebvre
EU/II/1149	A. Veroni
EU/III/1106	M. Roget
TI/3/89/S2	D. Keith
TI/3/89/S3	J.-F. Bacis
TI/3/89/S4	M. Mondy
TI/6/89/S2	J. De La Gontrie

### TOURNOIS THEMATIQUES ICCF

Voici le rappel des thèmes jusqu'au 01-03-1994.

Rappelons que les groupes sont de 5, 6 ou 7 joueurs selon le nombre.

Éventuellement, il y a des demi-finales et une finale.

**Limite d'inscription :** le 1<sup>er</sup> décembre 1993.

**Départ :** le 1<sup>er</sup> février 1994.

TO/1/94 Ouverture Éléphant : 1. e4 e5 2. Cf3 d5 3. exd5 Fd6 4. Fe2.

TI/1/94 Défense Sicilienne Dragon : 1. e4 c5 2. Cf3 d6 3. d4 cxd4 4. Cxd4 Cf6 5. Cc3 g6 6. f3 Fg7 7. Fe3 Cc6 8. Dd2 Fd7 9. Fc4 Tc8 10. Fb3 Ce5 11. 0-0-0 Cc4 12. Fxc4 Txc4 13. Cb3 Dc7.

TG/1/94 Gambit Volga Benko : 1. d4 Cf6 2. c4 c5 3. d5 b5 4. cxb5 d6 5. c3 Fd7 6. d4 g6.

**Limite d'inscription :** le 1<sup>er</sup> mars 1994.

**Départ :** le 1<sup>er</sup> mai 1994.

TO/2/94 Défense Hollandaise : 1. d4 f5 2. c4 Cf6 3. g3 g6 4. Fg2 Fg7 5. Cf3 0-0 6. 0-0 d6 7. Cc3 Cc6 8. d5.

TG/2/94 Gambit Evans : 1. e4 e5 2. Cf3 Cc6 3. Fc4 Fc5 4. b4 Fxb4 5. c3.

TI/3/94 Gambit Dame : 1. d4 d5 2. c4 e6 3. Cf3 Cf6 4. Cc3 Fe7 5. Ff4 0-0 6. e3 c5 7. dxc5 Fxc5 8. Dc2 Cc6 9. a3 Da5 10. 0-0-0 Fd7 11. g4 Tf8 12. Tab1 b5.

TW/1/94 Défense Petrof : 1. e4 e5 2. Cf3 Cf6 3. d4 Cxe4 4. Fd3 d5 5. Cxe5.

### MEMORIAL BERGRASER

#### Finale

Ch. Spitz - J. Muller	1-0
E. Trigance - M. Litiqne	1-0
Ch. Spitz - E. Trigance	1-0

**Classement provisoire :** 1. J. Muller, 5 pts (1) ; 2. E. Trigance, 3,5 (1) ; 3. Ch. Spitz, 3 (5) ; M. Del Gobbo, 3 (4).

**RAPPEL :** Lorsqu'une partie est terminée, le vainqueur (ou le joueur ayant les Blancs en cas de partie nulle) doit remettre le résultat dans les plus brefs délais.

### RENCONTRES INTERNATIONALES

#### FRANCE-FINLANDE

Une rencontre amicale entre la France et la Finlande est prévue. Elle devrait porter sur 40/50 échiquiers de toutes classes.

Les joueurs désirant poser leur candidature le feront auprès de :

**S.-A. BESSIS**

**7 bis, rue Lacaille  
75017 PARIS**

Le début de la rencontre est prévu pour fin 93, début 94.

Les droits d'inscription s'élèvent à 6 timbres tarif rapide.

La notation internationale et le règlement I.C.C.F. sont de rigueur durant la rencontre. Ils peuvent être obtenus en les réclamant lors de l'inscription.

Les joueurs de classe I.C.C.F. H ou M peuvent faire acte de candidature au Capitaine.

### LES CLASSES FRANCAIS I.C.C.F.

1	180136	Goldenberg R.	M	2590	96
2	180109	Lecroq M.	M	2570	115
3	180193	Vinat S.		2550	37
4	180194	Goumelon J.	M	2515	26
5	180226	Boulard E.		2505	26
	180241	Pecat L.		2505	25
7	180202	Masurel J.-M.		2485	26
8	180168	Lelièvre A.		2475	42
9	180155	Cochard P.		2460	22
10	180203	Grizou R.		2455	43
11	180119	Savostianoff E.	M	2450	45
12	180140	Feroul M.	M	2445	66
	180086	Lemaire J.-J.		2445	37
	180171	Weirich P.		2445	53
15	180162	Carnil J.-L.		2440	56
16	180182	Jean C.		2425	84
17	180167	Farcy F.		2405	59
	180195	Sage S.		2405	23
	180230	Marciniak M.		2405	26
	180178	Daumin P.		2405	20
21	180177	Agarkoff N.		2400	33
	180225	Lacroix S.		2400	30
	180147	Belluire P.		2400	29
24	180243	Hanan B.		2395	29
25	180227	Derouineau J.		2390	25
	180502	Boudignon S.		2390	20
27	180231	Roos J.		2380	22
28	180259	Geider F.		2375	31
	180172	Baron D.		2375	32
30	180030	Javelle G.	M	2365	123
	180186	Traffiguer O.		2365	44
	180064	Viaud A.	M	2365	144
	180092	Druon R.		2365	145
	180214	Rousselat B.		2365	32
35	180249	Larrouy N.		2355	39
36	180236	Milgram Ch.		2350	61
37	180170	Rogemont A.		2345	40
38	180101	Miclot C.	M	2340	95
	180211	Sarran F.		2340	45
40	180184	Poupinel M.		2330	47
	180256	Bellas V.		2330	37
	180213	Viard D.		2330	46
43	180240	François G.		2325	38
44	180262	Verdier P.		2320	64
45	180260	Jordan J.		2315	27
46	180124	Critton R.		2310	69
	180098	Dubois R.		2310	145
	180233	Dieu B.		2310	105
49	180247	Lyot J.-L.		2305	52
50	180201	Schwicker F.		2300	44
51	180129	Roche Ch.		2285	51
52	180126	Berriot B.		2280	56
53	180052	Roos M.		2265	75
	180174	Maumey M.		2265	20
55	180223	San Marco B.		2260	30
	180222	Lagotrie J.-D.		2260	45
57	180112	Bouttier P.		2250	56
	180258	Danzanvilliers P.		2250	92
	180175	Jouhaneau J.		2250	28
	180169	Maurel J.-L.		2250	58
61	180179	Charpentier D.		2245	41
	180207	Martine J.-M.		2245	33
	180191	Simon G.		2245	51
	180138	Biaux A.		2245	61
65	180254	Barnier A.		2235	23
	180270	Nègre A.		2235	21
67	180368	Giraudet A.		2230	40
68	180158	Bodis J.		2215	23
69	180123	Ramazotti B.		2205	93
70	180145	Martel C.	D	2195	28
	180141	Druet R.		2195	42
72	180157	Fauvel Ph.		2190	29
73	180234	Sonnet J.-P.		2175	25
74	180048	Pinson H.		2170	91
75	180267	Schmitz F.		2165	28
	180076	Clère Ph.		2165	42
77	180165	Dufraisse J.-C.		2160	127
	180031	Kuhne P.		2160	164
79	180470	Flecher J.		2140	40
80	180480	Lemaire Ph.		2135	35
81	180457	Trochet J.-S.		2115	29
82	180166	Gantet G.		2110	32
	180255	Lacoste A.		2110	32
84	180462	Michel P.		2065	20
85	180081	Saint-Germain D.		2030	24

#### Femmes

1	180231	Roos J.		2380	22
2	180145	Martel C.	D	2195	28
3	180139	Raimondi M.		1995	94
4	180244	Thyne-Lafont J.		1875	29

### QU'AURIEZ-VOUS JOUE ?

(Solutions de la page 238.)

1. — 1. Cxd5! et si 1. ... cxd5 2. Fc7 perd la Dame (Hurel-Valenti, T88/1T/2).

2. — 1. Txf6! (menaçant Ch7 mat) fxf6 2. Ce6+ Rf7 3. Cxc7 etc. (Hurel-Valenti, T88/1T/2).

3. — 1. b4! cxb4? 2. axb4 Dxb4 3. Tfb1 Dc5 (seule case de repli) 4. Tb5 Cf3 (désespoir) 5. Fxf3 DxB5 6. CxB5 Fxa1 7. c3 (bouclant le Fou) Ce5 8. Fg2 Abandonnent (Valenti-Perron, T88/1T/2).

4. — 1. ... Df5 2. Dxa8! gagne la qualité (Trigance-Dubrana, T88/1T/7).



## LE COURRIER DES LECTEURS

Par D. AUBRON, Echuffley, 61500 ESSAY

### ERREURS DE PLUME : POINT FINAL ?

La proposition d'un double système de notation tel que l'avait lancée M. Bernard MIQUEL (C.D.E. n° 421) a provoqué quelques remous dans les encriers : c'est précisément le but de cette tribune, dans laquelle les uns et les autres ont toute latitude d'exprimer des avis constructifs, certainement utiles à la réflexion de l'équipe dirigeante.

M. Georges GAMANT, membre du Comité Directeur de l'AJEC intervient dans ce débat au titre de Directeur des Tournois :

*« C'est en tant que Directeur Général des Tournois que je réagis aux propos de M. Bernard MIQUEL concernant les « erreurs de plume ». Je le remercie d'avoir posé le problème. Il n'est pas le seul à qui ce genre de mésaventure arrive. Dans ce cas, le règlement est assez simple :*

*— S'il s'agit d'un coup impossible ou illégal, on doit rejouer le coup avec une pièce de son choix, la règle de la « pièce touchée » n'existant pas au JPC. De plus, on bénéficie, si j'ose dire, d'une pénalité de 5 jours de temps de réflexion.*

*— Si le coup est légal, il ne vous reste plus que vos yeux pour pleurer ; notez bien qu'au jeu à la pendule, si par distraction vous vous saisissez par erreur d'une pièce, vous êtes bien forcé de la jouer.*

*Comment éviter ces erreurs ? Quelles en sont les causes ? Que préconise l'AJEC ? Autant de questions que pose M. Miquel.*

*La cause principale est sans doute due à un excès de précipitation. L'idée de M. Miquel de représenter les coups joués sur un diagramme n'est pas réaliste pour la simple et bonne raison que l'utilisation des cartes de jeu, bien que très commode, n'est pas obligatoire. Cette pratique mènerait sans doute à d'autres genres de contestations, les indications de certains joueurs n'étant pas toujours très claires.*

*Je me permettrai, en tant qu'ancien de l'AJEC (bientôt 20 ans, ce qui ne rajeunit personne), de donner aux nouveaux adhérents mais aussi aux plus anciens deux conseils bien simples et de bon sens :*

1. — Indiquez vos coups bien lisiblement ;

2. — Prenez le temps de vérifier vos indications avant de poster votre envoi ;

*Je vous assure que cette méthode est efficace et ne prend que quelques secondes.*

On pourrait ajouter, comme l'ont fait remarquer quelques correspondants, qu'un double système de notation ne ferait que multiplier par deux les risques d'erreur...

M. GAMANT, fort de son expérience, estime donc, comme d'ailleurs la majorité de ceux qui nous ont fait l'amitié de nous faire connaître leur point de vue, qu'il n'y a pas lieu de modifier le règlement actuel : tourner sept fois la plume dans son encier semble bien être le meilleur moyen... Mais rien n'empêche, bien sûr, ceux qui le désirent, de pratiquer la double notation s'ils estiment en retirer une sécurité accrue.

## 10<sup>e</sup> Trophée Azur-Echecs

### Open d'échecs par correspondance

2 groupes de joueurs : + 1900 et - 1900

#### Prix à tous les finalistes

Début : 1<sup>er</sup> janvier 1994.

Inscription : 300 F  
(100 % reversés en prix)

Avant le 15 décembre à :

**AZUR-ECHECS**  
**5, avenue Malausséna,**  
**06000 NICE.**

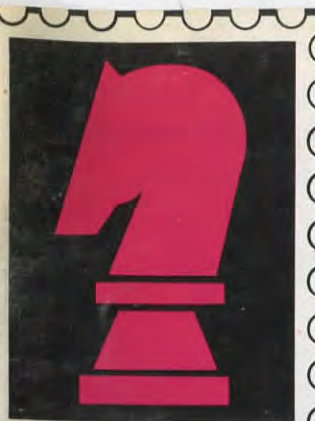

NUMERO 424 18 F NOVEMBRE 1993  
Abonnements : France 170,00 F par an ; Etranger 185,00 F par an

# LE COURRIER DES ECHECS

REVUE MENSUELLE DU JEU D'ECHECS



Joueurs isolés ou désirant progresser plus vite, adhérez à :  
**L'ASSOCIATION DES JOUEURS D'ECHECS PAR CORRESPONDANCE**

Section Autonome de la F.F.E.  
AFFILIEE A L'INTERNATIONAL CORRESPONDENCE CHESS FEDERATION  
SIEGE SOCIAL : Chantalouette, 24700 EYGURANDE

**COMITE DIRECTEUR**

BERRIOT, BERT, BESSIS, BODIS, BOULET, BRIDIER, CHATENET, GIRAUDET,  
GAMANT, JAUDRAN, LACROIX, LE GARREC, SIMONET, SOULAS, VUILLEMIN

**RESPONSABLES**

**Président** : M. LE GARREC, 95, rue de l'Aber-Ildut, 29800 LANDERNEAU.  
**Vice-Président** : J. JAUDRAN, Chantalouette, 24700 EYGURANDE.  
**Secrétaire** : D. SIMONET, La Genébrière, 03410 DOMERAT.  
**Secrétaire adjoint** : M. BERT, 5, place Maurice-Berteaux, 78400 CHATOU.  
**Treasorier** : G. VUILLEMIN, rue du Puech, Badaroux, 48000 MENDE.  
**Treasorier adjoint** : P. BRIDIER, 110, boulevard Alexandre-de-Fraissinette, 42100 SAINT-ETIENNE.  
**Délégué I.C.C.F. et Adhésions** : J. BODIS, 103, allée d'Albret, 47600 NERAC.  
**Délégué F.F.E.** : M. LE GARREC, 95, rue de l'Aber-Ildut, 29800 LANDERNEAU.  
**Délégué à la Propagande** : J. NEGRO, journal NICE-MATIN, 214, route de Grenoble, 06290 NICE CEDEX 3. Tél. 93 79 83 83.  
**Classement** : P. MARY, 238, avenue Pasteur, 49100 ANGERS.  
**Matériel, Fournitures** : J. CHATENET, 18, square d'Anjou, 87100 LIMOGES.  
**Arbitre National** : A. VIAUD, 20, rue Jules-Ferry, 95880 ENGHEN-LES-BAINS.

**DIRECTEURS DES COMPETITIONS**

**Directeur Général des tournois** : G. GAMANT, 443, rue de Guergay, 22310 PLESTIN-LES-GREVES.  
**Championnat de France** : J. JACQUART, 21, rue Guynemer, Dainville, 62000 ARRAS.  
**Tournois qualificatifs** :  
— **Division I** : B. BERRIOT, 18, rue des Andiers, 02820 SAINT-ERME.  
— **Division II** : S. LACROIX, 23, boulevard Flaude, 22100 DINAN.  
— **Division III** : Paul GAMBINI, Lycée G. de Casabianca, vallée du Fango, BP 170, 20293 BASTIA CEDEX.  
— **Division IV (Tournois à 5 joueurs à 4 ou 8 parties)** : P. SOULAS, 90, rue V.-Hugo, 91560 CROSNE.  
**Tournois à 3 joueurs (toutes divisions)** : B. JOUAULT, 140, av. Paul-Raoul, 78130 LES MUREAUX.  
**Coupe de France** : B. HEIM, 13, rue de Saverne, 67700 HAEGEN.  
**Matchs défis** : J. BILLETTER, Maison des Cariatides, r. de la République, 84490 ST-SATURNIN-LES-APT.  
**Championnats inter-régionaux** : J.-L. EECKHOUT, 115, petite rue de Cassel, 59190 HAZEBROUCK.  
**Championnats régionaux** : J.-L. EECKHOUT, 115, petite rue de Cassel, 59190 HAZEBROUCK.  
**Tournois internationaux individuels** : Informations et inscriptions : A. GIRAUDET, 1, allée Carpeaux, 1104, 93800 EPINAY-SUR-SEINE.  
Résultats : G. GAMANT, 443, rue de Guergay, 22310 PLESTIN-LES-GREVES.  
**Rencontres internationales par équipes** : S.-A. BESSIS, 1, rue Saint-Lazare, 02460 LA FERTE-MILON.  
**Tournois EUROPE-ECHECS** : J.-S. TROCHET, 39, rue de la Plage, 62600 BERK-PLAGE.  
**Coordinateur action d'information** : J. NEGRO, « Echecs » NICE-MATIN, 214, route de Grenoble, B.P. 4, 06029 NICE CEDEX. Tél. 93 79 83 83.

**RENSEIGNEMENTS GENERAUX**

- 1° **TARIFS 1994 - Couplé cotisation et abonnement : 195 F.** Les adhérents abonnés reçoivent le C.D.E., ont accès aux tournois et figurent au classement. — **Abonnement simple au C.D.E. sans cotisation : 180 F.** Les abonnés simples reçoivent le C.D.E. mais n'ont pas accès aux tournois ni au classement. — **Cotisation A.J.E.C. sans C.D.E. : 100 F.** Le paiement de cette cotisation donne le droit d'accéder aux tournois organisés par l'A.J.E.C. et de figurer au classement A.J.E.C. — **Couplé étranger : 235 F.** — **Abonnement simple étranger : 195 F.** — **Supplément pour service du C.D.E. par avion : 65 F.** — Cotisations et abonnements sont valables du 1<sup>er</sup> janvier au 31 décembre. Ils peuvent être renouvelés à tout moment avant le 1<sup>er</sup> décembre de chaque année par chèque postal ou bancaire libellés au nom de l'A.J.E.C. sans spécification d'adresse et envoyés aux responsables suivants :  
**a) Nouveaux adhérents** : J. BODIS (adresse ci-dessus).  
**b) Renouvellements** : G. VUILLEMIN (adresse ci-dessus).  
Bien entendu, il est toujours possible de prendre ou de renouveler un abonnement et une cotisation pour deux ou trois ans au tarif de l'année en cours.
- 2° **Compétitions Nationales** : Outre le Championnat de France annuel, l'A.J.E.C. organise des Tournois permanents à 7 joueurs (12 parties) dans la Division I, des Tournois permanents à 5 joueurs (8 parties) dans les Divisions II, III, IV, des Tournois permanents à 3 joueurs (4 parties) dans toutes les Divisions, la Coupe de France éliminatoire (2 parties) et des Matchs défis conclus librement. Les abonnés au « C.D.E. » s'inscrivent directement, selon leur classement; auprès des Directeurs des Compétitions, en réglant en timbres les droits d'inscription suivants : Championnat de France : 20 timbres « tarif rapide » ; T. à 7 : 12 timbres « tarif rapide » ; T. à 5 : 8 timbres « tarif rapide » ; T. à 5 : 4 parties (IV D) 5 timbres « Tarif rapide » ; T. à 3 : 6 timbres « tarif rapide » ; Coupe de France : 6 timbres « tarif rapide » ; Matchs défis : 4 timbres « tarif rapide » par partie. — Pour recevoir la grille complète des résultats, joindre une enveloppe timbrée avec nom et adresse.
- 3° **Tournoi International I.C.C.F.** : Droits d'inscription. EU-7 joueurs : 35 F ; EU-15 joueurs : 45 F ; WT-7 joueurs : 30 F ; WT-15 joueurs (Classe II, I, H, M) : 40 F ; Tournois thématiques : 35 F. Payables par C.B. ou C.C.P. : A. GIRAUDET, 30.253-85 C, La Source.
- 4° **Cartes de Jeu** : Réservées aux adhérents. S'adresser à J. CHATENET en joignant le titre de paiement, libellé au nom de l'A.J.E.C. sans spécification d'adresse. Cartes vertes permettant une correspondance ou cartes roses pour le jeu avec l'étranger : 45 F les 150, 70 F les 300. Pas d'envoi contre remboursement.
- 5° **Changements d'adresse** : M. BERT, 5, place Maurice-Berteaux, Esc. 1, 78400 CHATOU (joindre un timbre « tarif rapide »).

# LE COURRIER DES ECHECS

REVUE MENSUELLE D'ECHECS PAR CORRESPONDANCE

**Gérant** : J. JAUDRAN, Chantalouette, 24700 EYGURANDE.

**Rédacteur** : R. GOLDENBERG, 22, rue Gaston-Defferre, 90000 BELFORT.

**Rédacteur adjoint** : J. NEGRO, journal « Nice-Matin », 214, route de Grenoble, 06290 NICE CEDEX 3.

**Courrier des Lecteurs** : D. AUBRON, Echuffley, 61500 ESSAY.

**Changement d'adresse** (au plus tard le 20 pour le « C.D.E. » du mois suivant) : M. BERT, 5, place Maurice-Berteaux, 78400 CHATOU. (joindre un timbre tarif rapide).

**Abonnements** : J. BODIS, 103, allée d'Albret, 47600 NERAC. **TARIF 1993** : Métropole : 170 F ; Etranger : 185 F ; Supplément par avion : 60 F (conditions spéciales pour les membres de l'A.J.E.C., voir couverture page 2). Les abonnements assurent le service mensuel du « C.D.E. » (sauf au mois d'août) du 1-1 au 31-12 de chaque année. Les nouveaux abonnements reçus entre le 1-1 et le 30-9 comptent pour l'année entière et donnent droit au service du « C.D.E. » à partir du premier numéro de l'année. Ceux reçus entre le 1-10 et le 31-12 ne prendront effet qu'à partir du 1-1 de l'année suivante. Les numéros d'octobre, de novembre, de décembre seront envoyés, à tarif minoré, sur demande adressée à J. BODIS.

**Renouvellement des abonnements** : G. VUILLEMIN, rue du Puech, Badaroux, 48000 MENDE. A régler entre le 1-10 et le 30-11 de chaque année.

Note particulière : Les versements se font, soit par chèque postal au C.C.P. : A.J.E.C. 6787-21 W Paris, soit par chèque bancaire, libellé au nom de l'A.J.E.C. sans spécification d'adresse, envoyé au responsable particulier à chaque service.

**Demande de « C.D.E. » anciens** : D. SIMONET, La Genébrière, 03410 DOMERAT.

**Tarif publicité** :

1 page : 4 400 F (11 numéros) et 440 F (1 numéro) - 1/2 page : 2 300 F et 230 F - 1/4 page : 1 250 F et 125 F - 1/8 page : 650 F et 65 F.

Photo ou typon à la charge de l'annonceur.

Pour les adhérents de l'A.J.E.C. : première annonce gratuite. Annonces suivantes : 33 F l'annonce. S'adresser à J. JAUDRAN.

Règlement par chèque bancaire ou postal à l'ordre de l'A.J.E.C.

**Si vous n'avez pas encore renouvelé votre abonnement au Courrier des Echecs pour 1994, le numéro de décembre 1993 sera le dernier que vous recevrez.**

**Si vous souhaitez poursuivre votre abonnement et éviter toute interruption dans le service du Courrier des Echecs, envoyez sans tarder votre titre de paiement au Trésorier en utilisant autant que possible le bulletin de renouvellement inséré dans les numéros de septembre et octobre.**

Merci.

Le Trésorier,  
G. VUILLEMIN.

## Vends Piano 1/4 queue Pleyel.

1,64 m, 1974, noyer, excellente sonorité, cadre métallique, cordes croisées, entretien suivi, expertisé 40 000 F, vendu 31 000 F (cause double emploi).

© 21 05 76 38 ou 21 05 36 94



## CHRONIQUE DU CLASSEMENT

Dans la chronique d'octobre 1991, page 289, il était précisé qu'aucune modification à l'organisation des compétitions ne serait proposée dans l'immédiat. On ne doit pas, en effet, sous prétexte d'améliorer le classement, diminuer l'intérêt que les adhérents portent aux compétitions, ce qui ne pourrait se faire qu'au préjudice de l'A.J.E.C. Mais la valeur du classement étant elle-même l'un des facteurs qui augmentent l'intérêt du jeu, on doit rechercher ce qui concilie les deux points de vue.

Une règle valable dans tous les systèmes (ELO, CPB...) est que le nombre de parties que doivent jouer deux adversaires pour obtenir chacun un classement fiable est d'autant plus grand que l'écart de force entre ces deux adversaires est plus important. On obtient donc plus rapidement un bon classement en opposant entre eux des joueurs de niveaux pas trop différents. Cette règle ne peut être appliquée sans précaution, car les joueurs ayant un faible classement ont plaisir à pouvoir rencontrer des joueurs classés beaucoup plus haut. On est ainsi amené à distinguer et maintenir deux sortes de compétitions :

1. — Les compétitions auxquelles les joueurs de tous niveaux ont accès. C'est le cas, par exemple, des tournois du type « mémorial », des tournois « open », de la plupart des « coupes » et parfois des matchs « défi ».

2. — Les compétitions où l'on cherche à grouper des joueurs de même niveau. C'est le cas, par exemple, des « championnats » et des tournois par catégories. C'est précisément dans les tournois de l'A.J.E.C. par catégories que je voudrais faire une suggestion.

Le règlement actuel (voir « C.D.E. » février 92 page 33) ouvre l'accès à un même tournoi de première catégorie à tous les joueurs dont le CPB dépasse 669. Un joueur au-delà de 800 points a généralement fort peu à gagner en y participant. Il en est résulté une certaine désaffection pour ces tournois dans la mesure où ils ont perdu de leur efficacité en tant que tournois de qualification. Ils retrouveraient un regain d'intérêt si l'écart entre deux participants était plafonné à 60 points. Il suffirait pour cela que le Directeur de tournoi lance un nouveau tournoi (de la même catégorie) dès que s'inscrit un joueur dont le classement diffère de plus de 60 points du classement d'un joueur déjà inscrit. Cette remarque est aussi valable pour les autres catégories. Elle vaut encore plus pour l'ELO, car un fort joueur qui a vu son ELO monter après

10 parties consécutives gagnées contre de forts joueurs voit son ELO rechuter s'il gagne 10 autres parties consécutives contre des joueurs beaucoup plus faibles, ce qui ne risque pas de se produire dans le Bridier où l'on ne perd pas de point tant qu'on ne perd pas de partie.

Je suggère donc que le règlement actuel soit complété en préconisant (plutôt qu'en imposant) aux Directeurs de Tournois de tenir compte de l'écart maximum de 60 points dans un même tournoi, leur laissant la latitude de ne pas appliquer cette règle lorsqu'elle risque de trop retarder le lancement du tournoi en cours. Je souhaite que ceux qui se sentent concernés, les Directeurs de Tournois particulièrement, fassent part de leurs objections éventuelles, soit par la voie du Courrier des Lecteurs, soit en s'adressant à moi-même. Si la réaction est plutôt favorable, la question sera soumise aux commissions concernées.

Voici maintenant quelques chiffres significatifs :

1. — Pour le championnat de France 1992, 105 résultats ont été enregistrés, dont 37,1 % de parties nulles. L'écart de classement maximum entre deux adversaires est de 157 points et l'écart moyen pour une partie est de 42 points.

2. — Pour le mois de septembre 1993, 481 parties ont été traitées par le Directeur de Classement, dont 24,7 % de parties nulles. L'écart de classement maximum entre deux adversaires est de 260 et l'écart moyen pour une partie est de 81 points.

Avec un écart moyen de 42 points seulement, le Championnat de France agit plus efficacement sur le classement que les autres compétitions. La suggestion faite plus haut réduirait un peu l'écart moyen élevé (81) de l'ensemble des compétitions.

Sur un autre plan, ces chiffres confirment que le pourcentage des nulles augmente avec le niveau de jeu. Pour l'ensemble des compétitions il est d'environ 25 %. Ce pourcentage, combiné avec l'écart moyen de 81, permet d'affiner la formule approximative de transformation du CPB en ELO. Faisons le calcul sur un lot de 400 parties jouées entre deux joueurs A et B.

1. — Dans le système ELO, on prend en compte les 400 parties. Supposons que A réalise un pourcentage de 69 %, soit 276 points sur 400. D'où viennent ces 276 points ?

- de 100 parties nulles qui rapportent.....	50 points
- de 226 parties gagnées qui rapportent.....	226 points
- de 74 parties perdues qui rapportent.....	0 point
Les 400 parties rapportent bien.....	276 points

Dans le barème ELO le pourcentage obtenu de 69 % correspond à un écart de 141 au classement.

2. — Dans le système BRIDIER, seules sont prises en compte les 300 parties non nulles. A gagne 226 parties, B en gagne 74, donc le rapport V/D entre les victoires et les défaites est  $226/74 = 3,054$ . L'écart CPB entre A et B est :

$$E = (50/\text{Log}2) \cdot (\text{Log}(V/D)) = 81.$$

81 correspond bien à l'écart moyen constaté plus haut pour l'ensemble des parties jouées à l'A.J.E.C.

Le coefficient de la formule de transformation doit donc être environ  $141/81 = 1,74$ . D'ailleurs, après deux ans d'application des nouveaux classements CPB et ELO, toutes les statistiques confirment que le coefficient de 1,8 qui a servi à établir un ELO de départ était un peu trop fort (voir « C.D.E. » de mars 1991), la formule :

$$\text{ELO} = (1,7 \times \text{CPB}) + 1000$$

eut été probablement préférable. Quoi qu'il en soit, ceux qui ont pu craindre que le coefficient appliqué était trop faible peuvent être rassurés.

Pierre BRIDIER.  
(A suivre.)

## AZUR-ECHECS...

... Noël, les promos !

### LIVRES

- Informateur 58 : 165 F** (au lieu de 175 F) Abonnement 1994 (59, 60 et 61) : 450 F
- Guide des Echecs**, de Nicolas Giffard et Alain Bienabe (1 600 pages) : 176 F (au lieu de 185 F)
- Les Echecs, apprendre et progresser**, de Anatoly Karpov : 167 F (au lieu de 175 F)
- Analyse du Jeu des Echecs, de Philidor**, édition de 1777 : 55 F (au lieu de 70 F)
- Kasparov's best games**, de Keene : 95 F (au lieu de 110 F)
- Short's best games**, de Keene : 95 F (au lieu de 110 F)

### LOGICIELS

- Chessbase 4.0 (pc) + Fritz (pc) : 1 900 F** (au lieu de 2 040 F)
- Chessbase 4.0 (pc) + ChessGenius (pc) : 2 350 F** (au lieu de 2 480 F)
- Chessbase 4.0 (pc) + Gideon Professional ou Genius 2.0 : 2 350 F** (au lieu de 2 480 F)

### JEUX

- Echiquier chiffré, lettré, taille 5 (47,5 x 47,5 cm), en sycomore + Pièces vernies, feutrées, plombées, taille 5 (Roi : 85 mm), en sycomore + Cassette de rangement en sycomore 400 F à l'unité — 350 F pièce à partir de 5 jeux achetés**

FRANCO DE PORT SUR TOUTE COMMANDE

PROMOTIONS VALABLES JUSQU'AU 31 DECEMBRE 1993

5, avenue Malausséna - 06000 NICE - Tél. 93 80 23 57



## LA PARTIE N'EST JAMAIS NULLE

Par MF Bruno SAN MARCO

### Erreurs de précipitation

Le manque de temps ou de réflexion, ce qui ne revient pas au même, entraîne souvent aux Echecs des fautes indignes de son talent. Parfois, ce sont ces gaffes qui permettent la belle combinaison, parfois elles gâchent misérablement un excellent travail préparatoire. Nous allons voir de telles positions si rassurantes pour celui qui est abonné aux maladresses !



Nous commençons par une blitz (5' chacun) où il est possible pour des joueurs expérimentés de faire de belles parties... mais aussi de bien mauvais coups !

#### 1. ... Ta4??.

Ne voyant pas ce qui va suivre et voyant uniquement ce qui « fait plaisir » : l'attaque sur les deux Fous. La position noire était de toute façon compromise.

#### 2. d6!.

Gagne une pièce.

#### 2. ... Dxc2+.

2. ... Dd7 3. e6 fxe6 4. Fxe6+ gagne la Dame.

#### 3. Rxc2 exd6 4. exd6 Cxd6 5. Fxd6 Txc4 6. Te8+ Ff8 7. Fxf8 f5 8. Fxc5+ Rf7 9. Te7+.

Et les Noirs abandonnèrent quelques coups plus tard, San Marco-Serreau, Montpellier 1993.

Tout augmente... la seconde position survint en cadence de 20 minutes ! MI Marciano contre GMI Dorfman, Banyuls-sur-Mer 1993. Les Noirs jouent, les Blancs craquent...



#### 1. ... a5!.

Classique : l'infanterie avance, l'artillerie suit. Vous l'aviez deviné, cette position vient d'une Variante Najdorf de la Sicilienne où les Blancs n'ont pas réussi à obtenir du jeu sur le Roi noir. Leur propre monarque va bientôt souffrir par contre et il n'y avait pas grand-chose à faire... surtout pas le prochain coup joué après trois minutes de réflexion (il en restait une douzaine aux deux joueurs) !

#### 2. Cd2??.

Permet une combinaison assez thématique et très élégante. Voyant que f4 n'est pas possible à cause de Ce3 (glurp !), les Blancs veulent faire disparaître ce maudit Cavalier. Toutefois Fxc4 n'était guère plaisant et la menace a5-a4 désagréable.

#### 2. ... Txc5!.

Prélude pour mal placer la Dame blanche et écarter deux éventuels défenseurs.

#### 3. Dxc5 Cxb2!.

Le sacrifice décisif. 3. hxc5 permettait Ce3.

#### 4. Rxb2 Dc3+ 5. Rb1.

5. Rc1 Da3+ 6. Rb1 Fxa2+ 7. Ra1 Fb3+ 8. Rb1 Da2+ 9. Rc1 Dxc2 mat.

#### 5. ... Fxa2+! 6. Rxa2 Dxc2+.

Tout ce que vous voyez fut joué à tempo !

#### 7. Ra1 b3! 8. Cxb3 Dxb3 9. Dd2 Da3+, 0-1.

10. Da2 Dc3+ 11. Db2 Dxb2 mat.

J'eus moi-même la chance de rencontrer le Grand Maître, deux rondes plus tôt, avec un résultat aussi vierge mais qui aurait pu être modifié.

### SICILIENNE FERMÉE

BANYULS-SUR-MER 1993 (20')

SAN MARCO

DORFMAN

1. e4 c5 2. Cc3 g6 3. g3 Fg7 4. Fg2 Cc6 5. d3 d6.

B24/  
3,44

Récemment on m'a joué une idée particulière que le G.M.I. allait utiliser ici aussi : 5. ... Tb8! 6. f4 b5 7. Cf3 Ch6 8. 0-0 0-0 9. h3 f5 10. Rh2 d6 11. Ce2 Fd7 12. c3 Rh8 13. Cg5 Dc7 14. Fe3 Cf7 15. Cxf7+ Txf7 16. exf5 gxf5 17. d4! cxd4 18. cxd4! e6 19. Ff2 d5 20. Cg1! Db6 21. Cf3 Fe8? 22. Cg5 Te7 23. Te1 Fd7 24. Tc1! Tc8? 25. Fxd5!! exd5 26. Txc6 Dxc6 27. Txe7 Fe8 28. Te6! Dc4? 29. Txe8+, 1-0, San Marco-Guyot, Nantes 1993.

6. f4 Tb8 7. Cf3 b5 8. 0-0 b4.

Une amélioration sur la partie précédente où les Noirs n'avaient jamais joué cette poussée ?

#### 9. Ce2 e6.

Maintenant les Noirs se développent comme d'habitude par Cge7 et 0-0, prêts à répondre sur une avance c3-d4 par Fa6. C'est pourquoi, mieux développé, je décidai de passer tout de suite à l'ouverture du jeu ailleurs ! La conception qui va suivre est hasardeuse, voire optimiste, mais excellente en cadence rapide !

#### 10. f5!??.

Coup génial ou bluff monumental ? Outre le désir de faire du « beau » et de ne pas jouer à la guerre d'usure contre un adversaire plus expérimenté, Dorfman est l'ex-entraîneur de Kasparov !, l'instinct me guidait et m'indiquait de faire quelque chose !

#### 10. ... exf5 11. exf5 Fxf5 12. Cg5.

La compensation pour le Pion sacrifié semble claire : f7 et c6 sont des cibles de choix.

#### 12. ... Ce5!.

12. ... Cge7 13. g4 Fe6 14. Cf4 était l'une des idées meurtrières.

#### 13. d4 cxd4 14. Cxd4 Ce7.

Dorfman ne croit pas une seconde à mon attaque et joue vite pour montrer que sa victoire est assurée et rechercher un zeitnot pour celui qui attaque et doit trouver des coups brillants : c'est-à-dire moi. Se développer l'inspire plus que les bons coups de défense qui étaient : 14. ... Fg4 15. De1 Ce7! ou 14. ... Fd7.

#### 15. Cxf5 Cxf5 16. g4 Ce7?.

C'est incroyable que même un G.M.I. de grande envergure joue des coups mécaniques sans deviner ce qui peut arriver par la suite. Sans doute le fort joueur se croit

invincible et doute même que l'on puisse le bouculer ? Après 16. ... Ch6!, les Blancs avaient un Pion de moins et pas de quoi pavoiser. 16. ... Db6+ préalablement était possible aussi.



#### 17. Fe3!.

Piège subtil. On fait mine d'attaquer a7 et on empêche Db6+!

#### 17. ... a5?.

Deux secondes de réflexion et cela marche ! 17. ... Dd7! bien sûr !

#### 18. Txf7!!.

C'est agréable de « planter une combe » à un 2555 ELO !

#### 18. ... Cxf7 19. Ce6 Dd7 20. Cxg7+ Rf8??.

Décidément cela n'est pas son jour... Le Roi était plus à l'abri en d8.

#### 21. Dd4! Rg8.

21. ... Tg8 22. Tf1 Txc7 23. Fh6 +.

#### 22. Df6 Dxc4.

22. ... h6 23. Ce6 Th7 24. Tf1 était épouvantable.

#### 23. Ce6??.

Horreur, malheur ! Je vois trop tard la défense 23. ... Cf5 24. Txf5 gxf5 et la Dame empêche le mat. 23. Tf1! Cf5 (forcé) 24. Cxf5 gxf5 25. Tf3!! Rf8 26. Txf5 menaçant Dxf7 ou Dxc8 décidait tout de suite. Juste un problème : il me restait deux minutes (contre cinq) pour trouver cette conclusion.

#### 23. ... Cf5 24. Tf1 Te8 25. h3??.

Les gaffes changent de camp : 25. Tf4 restait dans la course.

#### 25. ... Dc4! 26. Cf8.

Espérant 26. ... Txf8 27. Txf5 gxf5 28. Fd4 mais...

#### 26. ... Cxe3 27. Abandonnent.

ABONNEZ-VOUS AU C.D.E.



## LE JEU INTERNATIONAL

### ELIMINATOIRES DE LA COUPE DU MONDE ICCF VIII/IX GROUPE 118

#### DEFENSE SICILIENNE

HARJU (ICCF 2190) MAURICE (AJEC 1775)

1. e4 c5 2. Cf3 d6 3. d4 cxd4 4. Cxd4 Cf6 5. f3.

Une véritable surprise ce f3. Très rarement jouée, cette variante peut être un bon moyen de surprendre l'adversaire et de gagner.

5. ... e5.

Pendant longtemps, la seule suite utilisée. On joue aussi 5. ... e6.

— 6. c4 Fe7 7. Cc3 0-0 8. Fe2 b6 9. 0-0 Fb7.

— 6. c4 Cc6 7. Cc3 Fe7 8. Cc2 0-0 9. Ce3 d5!

Retour à notre partie :

6. Fb5+ Cbd7.

On couvre aussi l'échec avec 6. ... Fd7 7. FxF CxFd7 8. Cf5 d5!

7. Cf5 d5!.

Sacrifiant temporairement le Pion pour l'initiative.

8. exd a6 9. FxC DxF.

Si 9. Fe2 Cb6 et les Noirs n'ont pas de problèmes.

10. Ce3 b5.

Minant c4 avant même qu'il soit joué.

11. c4.

On a joué ici mais sans grand succès Cc3, b3 et a4.

11. ... Fc5.

Le Fou est bien placé.

12. Cc3 0-0 13. cxb axb 14. 0-0 Fd4.

Le Fou est encore mieux placé !

15. Rh1 Fa6 16. Ce4 Cxd5 17. Cxd5 DxCd5 18. Fe3 b4.



Jusqu'ici la meilleure suite pour les Noirs, recommandée par R. Schwarz dans son livre sur la Défense Sicilienne (1966). Signalons pour d'autres variantes les parties Sarink-Keller et Sarink-Sitschew parues dans Fernschach (1990 et 1975).

Reste à concrétiser l'avantage positionnel des Noirs car mon adversaire m'a prêté avoir eu quelques succès avec ce système à la pendule et en Blitz.

19. Te1 Tfd8 20. FxF exF.

Un choix discutable : les Noirs ont un Pion passé et une bonne position. Je choisis de garder les Dames sur l'échiquier pour soutenir mon Pion.

21. b3 d3 22. Dd2.

En général, on considère la Dame comme un mauvais bloqueur. Mais quoi d'autre ?

22. ... Tac8 23. Tac1 Dd4 24. Cf2 Tc3 25. Ce4 TxT 26. TxT Tc8 27. TxT FxT.

La position se simplifie et le Pion devient de plus en plus fort. Le jeu blanc n'est pas facile...

28. Dc1 Fa6 29. h3 h6.

Prudence de part et d'autre...

30. g4?.

L'erreur définitive mais mon adversaire manque de jeu.

30. ... Fb7 31. Cd2 De3.

Avec le clouage du Cavalier et l'attaque de f3, la position blanche est critique.

32. Dd1 De2 33. Dc1 Fxf3+ 34. CxF DxC+ 35. Rh2 Df2+ 36. Rh1 d2.

Et les Blancs abandonnent.

Voici la position finale.



Mon adversaire m'écrivit à ce moment : « bien sûr, mon 30<sup>e</sup> coup était une erreur mais votre Pion d3 était très fort de toute façon ».

Heureusement, j'ai rencontré cette variante en correspondance ; quel aurait été le résultat à la pendule ?

Une partie intéressante qui illustre bien les propos de Philidor :

« Les Pions sont l'âme des échecs. »

G. MAURICE.

#### LES LIVRES INTERNATIONAUX DU MOIS (SOLUTIONS DE LA PAGE III C.)

46. Rf3! Fxb2 47. Td7+ Rc2 48. Td8!, 1-0.

#### TOURNOI WT/1/GT/20

#### DEFENSE PETROFF

R. PACH

W. PAWLOWSKI

1. e4 e5 2. Cf3 Cf6 3. d4 Cxe4 4. Fd3 d5 5. Cxe5 Fe7 6. Cd2 Cxd2 7. Fxd2 Cc6 8. Cxc6 bxc6 9. 0-0 0-0 10. Te1.

L'Encyclopédie ne mentionne que 10. Dh5, mais 10. Te1 m'a semblé fort jouable. Ne connaissant pas grand-chose sur la Pétroff, j'ignore si ce coup a été tenté par d'autres joueurs plus compétents que moi.

10. ... Tb8 11. b3 f5.

Ce coup semble affaiblir plus qu'il ne menace... C'est une perte de temps.

12. Dh5 Fd7.

Les deux camps ont achevé leur développement, mais les Blancs ont gardé l'avantage du trait et paraissent même avoir gagné un tempo. De plus, leur position est plus saine. Les Noirs, à l'évidence, n'ont pas réussi à égaliser.

13. Ff4 Fb4 14. Fg5 Dc8 15. Te3 Fe8 16. Dh4 Fg6 17. a3.

En prévision du dix-neuvième coup.

17. ... Fd6 18. Fe7!.

Meilleur à mon avis que le coup mécanique 18. Tae1.

18. ... Tfe8 19. Tae1 Txe7.

Les Blancs ont le contrôle de la colonne e. Il me semble que 19. ... Dd7 aurait été un peu meilleur pour les Noirs. Si 19. ... Fxe7 20. Txe7 Txe7 21. Txe7 et la situation des Noirs n'est pas brillante non plus.

20. Txe7 Dd8.

Clouage illusoire qui explique peut-être le coup précédent. Le coup suivant des Blancs est nécessaire et suffisant pour maintenir l'attaque.

21. g3 Fxe7 22. Dxe7 Dc8 23. De6+.

Mon péché mignon est de toujours vouloir simplifier. 23. Te6 aurait été fort. Quoi qu'il en soit, il est clair qu'un Pion doit tomber.

23. ... Dxe6 24. Txe6 Tb6 25. Te7 Tb7 26. Te5 Tb6 27. Fxf5 Fxf5 28. Txf5 a5 29. f3 g6 30. Te5 Rf7 31. Rf2 Tb8 32. Re3 Rf6 33. h4 h6 34. g4 a4 35. b4, 1-0.

Abandon très sportif des Noirs, qui auraient pu faire durer le plaisir ; mais dans une position telle que celle-ci, l'avantage d'un Pion doit permettre aux Blancs de gagner sans trop de peine.

### UN BON CONSEIL : FAITES DES PROGRES !

Bruno SAN MARCO, Maître FIDE vous propose ses cours par correspondance...

Deux formules :

- MATERIEL 2000
- CONSEIL ECHECS

Pour tous les niveaux et tous les prix !

Documentation sur simple demande.

**BRUNO SAN MARCO, 12, RUE D'ORAN  
34000 MONTPELLIER (Tél. 67 65 87 16)**



## COMMENTEZ, COMMENTEZ... IL EN RESTERA BIEN QUELQUE CHOSE !

La question bingo du mois : à quoi diantre ça peut-y bien servir de gâcher sa belle jeunesse à commenter des parties ? Le bon docteur Mikhaïl Mikhaïlovitch Botvinnik nous répond : « *Pendant la partie, le travail d'analyse est sans cesse remis en question par l'esprit critique de l'adversaire (...), mais lors de l'analyse en chambre, il est très facile de perdre son objectivité. Pour lutter contre cette fâcheuse tendance et éviter toute analyse erronée, il peut être utile de publier ses commentaires qui seront alors soumis à la critique objective des lecteurs* ». Ouais... Encore faudrait-il que les lecteurs et trices écrivent à leur revue préférée pour signaler les éventuelles erreurs, omissions ou améliorations. Ce qui hélas ! trois fois hélas ! est archi-rare (il n'y a là-dedans aucune nuance péjorative mais un simple désir de précision). Ne reste plus qu'au pauvre petit commentateur solitaire à s'écrire lui-même des lettres d'encouragements (ou d'insultes) pour se dérouter la compenette. Et puis l'idéal inaccessible de l'objectivité, hein ?... Emmanuel Lasker, un autre bon docteur, y va aussi de sa petite prescription magistrale : « *Le mensonge ne persiste pas longtemps sur l'échiquier (...)* et la réalité d'un échec et mat confond l'hypocrite ». Ouais... Encore que sous nos latitudes tempérées, l'échec et mat soit tout aussi rarissime que la lettre de lecteur, et partant, les menteries et les analyses en fromage mou peuvent tranquillement continuer à fleurir dans les positions les plus variées (si j'ose me permettre cette métaphore hardie), sans parler des jugements qui varient du très vague au très obscur ainsi que d'autres éléments de confusion mentale. Alors, commenter une partie – hormis la puérile vanité de voir sa signature s'étaler dans une revue, fût-elle sa préférée – ça sert à quoi ? Ou plus exactement ça sert à quoi ? Pour essayer d'y voir un poil plus clair, jetons un œil sur la partie suivante.

**CCUPE EUROPE-ECHecs**  
**TOURNOI 91-S-3**  
**DEFENSE SICILIENNE**  
**ATTAQUE PERENYI**

**J. BILLETER** R. THIBAUT

**1. e4 c5 2. Cf3 d6 3. d4 cxd4 4. Cxd4 Cf6 5. Cc3 a6 6. Fg5 e6 7. f4 Fe7 8. Df3 Dc7 9. 0-0-0 Cbd7 10. g4**

**b5 11. Fxf6 Cxf6 12. g5 Cd7 13. f5 Cc5 14. f6 gxf6 15. gxf6 Ff8 16. Tg1.**

Jusqu'ici c'est l'habituel article sicilien modèle Najdorf modifié Perenyi, débité selon un rite aussi mécanique que la relève de la garde devant Buckingham Palace (pour l'analyse de cette ouverture, voir Billeter-Salles, « C.D.E. » n° 396).

**16. ... b4 17. Cd5 exd5 18. exd5.**

Bon, tout le monde l'a vu, les Blancs donnent un Cavalier pour une attaque... Mais au fait, quelle attaque ? Pour l'instant, bornons-nous à constater entre autres colifichets que la colonne e s'ouvre sur un Roi resté au centre, que la colonne g est solidement occupée par la Tour perenyenne qui ne pense qu'à sacrifier sa qualité sur g7, que le Cavalier survivant galope gaiement sur sa rosace avec en vue une installation en c6, que la Dame du haut de son piédestal menace le Pion f7 (au-delà de f6 après l'inévitable Tg7 suivi de Fxg7 et fxg7) et la Ta8 (au-delà du Pion d5). Tout ceci ne prouve-t-il pas surabondamment que ça urge drôlement ? Certes. Mais les Noirs ne restent pas sans biscuits : ils ont une bien jolie paire de Fous et peuvent à l'aise contrôler les cases noires, soit par Fh6+ soit par Db6 (ou Da7) en attaquant la Tour perenyenne (voir « C.D.E. » déjà cité), sans compter que la probabilité est non nulle qu'ils ne puissent mettre leur Roi à l'abri et attiser un contre-feu sur le roque adverse (colonne c et attaque de minorité).

**18. ... Cd7?!**

Certainement sujet à caution. 18. ... Fd7 est la défense idoine, quand bien même après 19. Tg7! (quand je vous disais qu'elle ne pense qu'à ça, la bougresse !) les Noirs sont soumis à un feu roulant :

1) Contre 18. ... 0-0-0, voir encore le « C.D.E. » déjà cité (je m'excuse platement auprès de mes lecteurs et admirateurs et trices enrégés de les renvoyer si souvent et si cavalièrement à un ancien numéro mais ça m'évite l'harassante corvée de me répéter).

2) Contre 19. ... Da5! (recommandé par les joyeux compères batsfordiens Keene, Kasparov & Cie dans le « B.C.O. II »), j'aurais sans doute tenté quelque chose comme 20. De3+ R8 21. Txf7 Dxa2 (∞ Doghri-Hernandez, Dubaï 1986) avec maintenant la cuvée spéciale du patron : 22. Ce6+!

a) 22. ... Fxe6 23. dxe6 Dxe6 24. Txf8+! Txf8 25. Dxc5 Txf6 (seul coup il me semble) 26. Db6+ Rc8 27. Fxa6+ Txa6 28. Dxa6+ Rb8 29. Db6+ Ra8 30. Dxb4 et la finale, c'est du petit Jésus en culotte de velours.

b) 22. ... Cxe6 23. dx6 Dxe6 [sur 23. ... Fxe6?], une jolie perte ça aussi, tombe comme à Gravelotte 24. Txf8!! Txf8 25. Txd6+! qui est tout bonnement dévastateur] 24. Db6+ et le Roi peut bien chercher à se faire la belle, la Dame le rattrapera tôt ou tard :

– 24. ... Rc8 25. Fg2!! Fh6+ 26. Rb1 d5 [26. ... Dxf7? 27. Fb7+] 27. Dc5+ Dc6 28. Txd5 Td8 29. Tfxd7 Dxc5 30. Txd8+! +-.

– 24. ... Re8 25. Txd7!! Dxd7 26. Fg2 Da7 [sont tout aussi insuffisants 26. ... Tc8 27. Te1+ Rf7 28. Fd5+ Rg6 29. Dg1+ Rh6 30. Te4 Df5 31. Th4+ Dh5 32. De3+ ou 26. ... Fh6+ 27. Rb1 Tc8 28. Txd6 Dc7 29. Fc6+ Rf8 30. Dc5] 27. Dc6+ Rf7 [27. ... Rd8 28. Te1!] 28. Dc4+! Re8 29. Fxa8 Dxa8 30. Dc7 +-.

**19. Cc6!**

Plus percuteur que 19. Dh5?! qui mène à une situation pour le moins incertaine : 19. ... Ce5 20. Ce6 Da7! [20. ... Fxe6?! 21. dxe6 Dc5 22. Rb1 Tc8 23. Fxa6 Dxc2+ 24. Ra1 Tc5 25. Fb5+! Txb5 (25. ... Rd8 26. e7+ Fxe7 27. fxe7+ Rxe7 28. Dg5+ +-)] 26. Tc1 +-] 21. Tg3 Tb8 et bonjour la purée de pois, anti-brouillards de rigueur !

**19. ... Ce5.**

Voilà l'innovation sur laquelle comptent les Noirs. Mais est-ce vraiment suffisant comme renforcement ? Au vu de cette seule partie, la réponse oscille plus près du non que du oui... Ce qui prouve que ça ne prouve rien ! Est déjà connu au bataillon : 19. ... Fb7 20. Fh3 Ce5 21. Tge1 Fxc6 22. dxc6 a5 23. Rb1 h5 24. Dg3 Fh6 25. Txd6! +- (Perenyi-Deak, Eger 1986) ou 20. ... Fxc6 21. dxc6 Ce5 22. Tge1 Fh6+ 23. Rb1 Tg8 24. Dd5 Td8 [24. ... Tg6 25. Dxd6 Dxd6 26. Txd6 +-] 25. Txe5+ dxe5 26. Fd7+ Rf8 27. Dc5+ +-.

**20. Cxe5.**

Les Blancs s'épargnent un gros effort cérébral. Dépenses minimales avec contenance maximale, en quelque sorte.

**20. ... dxe5 21. d6.**

Est-ce vraiment trop transparent ?

**21. ... Da7.**

Le meilleur. 21. ... Db7? court à la catastrophe : 22. d7+ Rd8 23. Df5 +- . En revanche, 21. ... Fb7 semble se poser en client sérieux, mais après 22. Dd3 [avec la menace immédiate d7+ et Tg7 tout en empêchant 0-0-0 en raison de 23. Fh3+ Rb8 24. dxc7 Txd3 25. Txd3 +-] vient 22. ... Db6 [22. ... Dd7? 23. Fh3 ; 22. ... Fh6+ 23.

Rb1 Db6 24. Tg7 Fxg7 25. fxg7 Tg8 26. Dxb7] 23. Fh3 [surtout pas d'impatience ! 23. d7+ Rd8 24. Tg7? Fxg7 25. fxg7 Dh6+! et la colonne de secours arrive à temps].

1) 23. ... Rd8 24. Tg7! Fxg7 25. fxg7 Te8 26. Dxb7 [g8=D ne pointe-t-il pas dangereusement à l'horizon ?] 26. ... De3+ [26. ... Df2 27. Txf7 Fh6+ 28. Rb1 De3 29. Df5+-] 27. Rb1 Dg5 28. d7! +-.

2) 23. ... Df2 24. Fc8!! [c'est vraiment un petit jeu malicieux même si l'artillerie est un peu trop visible !] 24. ... Dxf6 [ou 24. ... Fc6 25. Tgf1 Dxb2 26. d7+ Rd8 27. Dd6 +- mais certes pas 24. ... Fxc8? car 25. d7+ casse la baraque] 25. Fxb7 Fh6+ 26. Rb1 Td8 27. d7+ Rf8 28. Tgf1 +-.

3) 23. ... Fxd6 24. Dxd6 Dxd6 [forcé à cause de 25. De7 mat] 25. Txd6.

a) 25. ... Td8?! 26. Txd8+ Rxd8 27. Td1+ Rc7 [tentant mais malsain 27. ... Re8 28. Td7! +-] 28. Td7+ Rb6 29. Txf7 +-.

b) 25. ... Fc8 26. Fxc8 Txc8 27. Te1 Tg8 28. Txe5+ +-.

c) 25. ... Rf8!? 26. Tgd1 Re8 27. Td7 Fc6 28. Tc7 Fd3 29. Te7+ Rf8 30. Tdd7 [cette manœuvre de Tour est curieuse mais péremptoire. Bref, un bel exemple de permutation circulaire] 30. ... Fh5 31. Txe5 +.

**22. Fc4?!**

Toujours dans l'idée de jouer Tg7. Et puis il n'est pas si désagréable de manigancer un petit hold-up à base de Fxf7+ (par exemple : 22. ... Fb7 23. Fxf7+ Rd8 [23. ... Rxf7? mat en 6] 24. Df5 De3+ 25. Rb1 Df4 26. De6 Fc6 27. d7 +-).

Ouais... Tout ça c'est bien joli, mais les Blancs ratent l'occasion d'un tonitrueux 22. Dd5! avec comme suite possible : 22. ... Fh6+ 23. Rb1 Ff4 24. Fc4 (maintenant !) 24. ... Fe6 25. d7+ Rd8 26. Dd6 Fxd7 27. Fxf7 qui s'écrit 1-0.

**22. ... Tb8!.**

« Remet la peau sur la bouillie » comme disait excellemment Albert Simonin, en interdisant définitivement Tg7 – sniff ! sniff ! – à cause de la toute simple réplique Tb7 qui force la Tour perenyenne à rebrousser chemin.

**23. Tge1.**

Psychologiquement difficile ce recyclage mais nécessaire. J'aurais tellement aimé me racheter en plaçant enfin ce sacrifice de qualité (les initiés l'auront compris, je fais toujours allusion à la partie Billeter-Salles. Incidemment, j'ai une pensée émue pour les ceusses et les icelles qui ne possèdent pas ce fameux n° 396 – leur reste plus qu'à le commander dare-dare à l'ami Maréchal !).

**23. ... Dc5.**



Sur 23. ... Fd7 (ou 23. ... Rd8 suivi de Fd7, c'est kif-kif bourricot) 24. Txe5+ semble pas mal, non ?

#### 24. Fxf7+!

Et hop ! ça passe ou ça casse...

#### 24. ... Rxf7.

Et si les Noirs s'avisent de refuser le cadeau, hein ? Après tout c'est leur droit le plus strict. 25. De4 (sous-entendant Td5) est-il suffisant pour forcer le gain ? Jetons un œil : 24. ... Rd8 25. De4 [et non 25. Td5? Fb7, mais 25. Fb3 fomentant un complot à base de f7 et Df6 ne saurait être traité par-dessous la jambe].

1) 25. ... Fh6+ 26. Rb1 Ff4 27. Fg8!! [je laisse aux teurs et trices le plaisir de découvrir les savoureuses variantes qui en découlent].

2) 25. ... Fb7 26. Df5 [projetant Txe5 et De6] 26. ... Fxd6 27. Txd6 Dxd6 28. Td1 Dxd1+ 29. Rxd1 et les Pions noirs sont en route pour l'abattoir.

#### 25. Dh5+ Re6.

Seul coup : 25. ... Rxf6 26. Tf1+ ou 25. ... Rg8 et mat en 3.

#### 26. Dg4+ Rf7.

Toujours forcé.

#### 27. Dh5+.

Répétant les coups pour gagner du temps (avec deux pièces de moins, vaut mieux être sûr de son fait avant de poursuivre bille en tête la controverse, surtout quand une mignonne petite nulle vous tend si amoureusement les bras).

#### 27. ... Re6 28. Dg4+ Rf7.

Accompagné d'une proposition de nulle.

#### 29. d7.

Le combat continue.

#### 29. ... Fh6+.

Encore et toujours le seul coup : il faut bien entendu libérer la Th8 et préparer la défense de e5. 29. ... b3 arrive beaucoup trop tard ; 30. axb3 Txb3 31. d8=D.

#### 30. Rb1 Rxf6.

A nouveau le seul coup. Bien sûr, cela expose le Roi, la colonne f s'ouvre ainsi que la diagonale h4-d8 – et donc la case de promotion du Pion d – mais il faut bien faire quelque chose pour parer la menace 31. Dh5+ Re6 32. Dxf6 Fb7 [32. ... Fxd7 33. f7+] 33. f7+ et le Roi est pris dans un réseau de mat que ce soit sur 33. ... Re7 34. Tf1 ou 33. ... Rxf7 34. Tf1+. Tous les autres coups perdent de suite : 30. ... Tg8 31. Dxc8+ Rxc8 32. d8=D+ Rf7 33. Td6 ou 30. ... Ff4 31. Dg7+ suivi de Dxf8 ou 30. ... Fxd7 31. Dxd7.

#### 31. Tf1+ Ff4.

31. ... Re7? 32. Dh4+ Re6 33. Dxf6+ Re7 34. Df6 mat.

#### 32. Txf4+.

Ce n'est pas que je sois matérialiste, mais une pièce est une pièce, que diable ! Et puis les variantes avec 32. Dh4+ embarquent dans un tel embrouillamini tactique que je vous en entretiendrai en temps utile, vous convoquant aux divertissements concomittants si vous amenez de quoi boire.

#### 32. ... exf4 33. Dxf4+.



Jusqu'ici, faut être juste, les Noirs se sont défendus avec précision et pas mal de sang-froid.

#### 33. ... Re7?.

Très tentant mais paradoxalement facilitant grandement la tâche des Blancs qui peuvent placer une suite forcée de 9 coups aboutissant à l'abandon ! Mais il y a pire :

1) 33. ... Rg6? 34. Td6+ Dxd6 [34. ... Rg7?? 35. Df6+ Rg8 36. d8=D+ Df8 37. Dxf8 mat] 35. Dxd6+ Roi en fuite 36. d8=D Txd8 37. Dxd8 et autant lutter à mains nues contre un Panzer de l'Afrika Korps en tenue réglementaire.

2) 33. ... Rg7? 34. Dg3+ Rf7 [34. ... Rh6 ou Rf6 35. Td6+ +-] 35. Dxb8 Td8 (seul coup) 36. Tf1+ Rg6 [36. ... Re7 37. dxc8=C+ ou 36. ... Re7 37. dxc8=D+] 37. Dg3+ Rh5 38. Dh3+ +-.

En revanche, 33. ... Re6! entraîne une finale bien moins prometteuse car surgissent de coriaces difficultés techniques pour forcer le gain (voir le 35<sup>e</sup> coup blanc). A noter : cette importante décision a été prise avec 0 jour de réflexion – ceci pouvant sans doute expliquer cela.

#### 34. Dxb8 Td8.

Première (et seule) menace noire de la partie – ce qui doit être particulièrement rageant pour un adepte de la Najdorf ! – qui, en mettant le doigt sur la faiblesse du premier rang, empêche le Pion de damer [35. dxc8=D?? Txd1 mat]. Mais voilà-t-y pas...

#### 35. dxc8=C+.

... Une sous-promotion qui vaut son pesant de picotin !

#### 35. ... Txc8.

Forcé. Si 35. ... Dxc8 alors 36. Txd8 Dxd8 37. Dxd8+ Rxd8 38. c4 +- . A présent, l'équilibre matériel a basculé et il suffit d'échanger Dame et Tour pour l'emporter grâce au Pion de plus à l'aile Dame.

Mais si le Roi se trouvait à e6, eh bien ! le Pion pourrait certes se métamorphoser en gente Dame mais la fin de partie serait autrement plus difficile à gagner... A la décharge des Noirs, je dois confesser que pendant la partie je n'ai pas vu non plus cette subtilité. C'est durant l'« analyse en chambre » (ou plus exactement l'« analyse en étang » puisqu'ayant revu cette partie aux ballastières du Puy-Sainte-Réparate devant mes cannes à pêche lors de mes vacances) que la vérité est sortie – comme c'est charmant ! – toute nue de l'onde... Au début, je me suis copieusement perdu dans toutes les variantes, finissant même par me persuader que cette position menait à la nullité. Puis, j'ai orienté mes recherches non vers des coups mais vers des idées (eh oui ! ça m'arrive d'en avoir, des idées, pas souvent, je vous le concède, mais ça m'arrive...). Les 5 constantes dégagées en dépit d'une canicule du genre difficile à approcher à moins de 20 mètres et encore, avec des gants d'amiante (cela se passait en août 1992, dois-je le préciser) et de nombreuses prises de « mémères » tumultueusement mises au sec :

1) après l'échange des pièces lourdes, la finale est archi-gagnante (abrévée ci-dessous par etc.) ;

2) la faiblesse des Pions noirs limite fortement les options du joueur en second (la prise d'un second Pion avec échec étant considérée comme décisive et notée ±) ;

3) l'attaque sur cases blanches avec emprise de la Dame sur les cases offensives e4, g4, e6, h7 et défensive c2 se révèle diablement efficace ;

4) idem pour l'attaque sur cases noires ;

5) même la finale abhorrée (finale de Dames après l'échange des Tours) peut conduire au gain (notée +=).

Les deux premiers motifs sont récurrents cependant que les trois derniers sont ponctuels et sujets à classification. Ayant dégagé ces vérités premières, les variantes tombent toutes rôties. Après 33. ... Re6! 34. Dxb8 Td8 35. dxc8=D+ Txc8 36. Te1+, nous avons en long, en large et en travers :



#### L'ATTAQUE SUR CASES BLANCHES

1) 36. ... Rd7 37. Db7+ Tc7 [forcé sinon Dxf7 gagné] 38. Td1+.

a) 38. ... Re8 39. De4+ Te7 [39. ... Rf8/7 40. Tf1+ etc.] 40. Da8+ Rf7 41. Dxa6 ±.

b) 38. ... Re7 39. De4+ Rf6/7/8 40. Tf1+, etc.

c) 38. ... Re6 39. De4+ De5 [39. ... Rf7/6/5 40. Tf1+ etc.] 40. Dg4+ Df5 [40. ... Rf7 41. Tf1+ Re7 (41. ... Re8 42. Dg8+ et 43. Dxf7+ ±) 42. Dxb4++ ; 40. ... Rf6 41. Tf1+ Re7 42. Dxb4++ ; 40. ... Re7 41. Dxb4+ ±] 41. De2+ De5 [41. ... Rf6/7 42. Tf1+ +-] 42. Dxa6+ ±.

2) 36. ... Rd5 37. Db7+ Dc6 [37. ... Rd4 38. De4 mat ; 37. ... Rd6 38. De7+ Rc6 39. Te6+ Rb/d5 40. Te5 +-] 38. Dxf7 ±.

3) 36. ... Rf7 37. Db7+ Tc7 38. Df3+ Rg7 [38. ... Rg8 mat en 11 ; 38. ... Rg6 39. Te6+ Rg5 (39. ... Rg7 mat en 3) 40. Df6+ Rg4 41. Te4+ et les Noirs doivent donner la Dame (41. ... Rh5 42. Te5+) ou être mat (41. ... Rh3 42. Dh4+ Rg2 43. Dg3+ Rh1 44. Tf1+ Dg1 45. Txc7 mat) 39. Te8+ Rg7 40. Dg4+ Rf8 [40. ... Rh6 41. Te6 mat ; 40. ... Rh8 mat en 2] 41. Tf1+.

a) 41. ... Re8 42. Dg8+ Re/d7 43. Dxf7+ ±.

b) 41. ... Re7 42. De4+ Rd8 [42. ... Rd7 43. Dxf7+ ± ; 42. ... Rd6 43. Td1+ +-] 43. Td1+ Td7 [43. ... Rc8 44. Da8 mat] 44. Txd7+ Rxd7 45. Dxf7+ ± [la Dame revenant en défense en g2 par Dg8+ si R-8 ou Dg6+ si R-6].

4) 36. ... Rf6 37. Df4+.

a) 37. ... Rg7 38. Dg4+ Rf6 [38. ... Rh8 39. Tg1 +- ; 38. ... Rf8/7/6 39. Tf1+ Re7/8 40. Dg7/8+ suivi de Dxf7 ±] 39. Tf1+ Re7 [39. ... Re5 40. Tf5 +-] 40. Dg7+ suivi de Dxf7 ±.

b) 37. ... Rg6 38. Dg4+ Rf6 [38. ... Dg5 39. Te6= +-] 39. Tf1+, etc.

#### L'ATTAQUE SUR CASES NOIRES

c) 37. ... Df5 [surveillant d'un œil noir les cases blanches cruciales c2, h7 et c8]

ABONNEZ-VOUS AU C.D.E.



38. Dd6+ Rf/g7 39. De7+ Rg6 [39. ... Rg8 mène tout droit au mat] 40. Tg1+ Rh5 [40. ... Rh6 41. Dh4+ Dh5 42. Df6+ +-] 41. De2+ Rh4 [41. ... Rh6 42. Dxa6+ +] 42. h3! ±.

### LA FINALE ABHORREE

5) 36. ... Rf5! [de loin le plus difficile à contrer] 37. Te5+! Dxe5 [37. ... Rf4 38. Txc5 Txb8 39. Tc6+ et Txa6 + ; 37. ... Rg4 38. Te4+ Rg5 39. Df4+ +-] 38. Dxc8+.

a) 38. ... Re/f/g6 39. Dxa6+ ±.

b) 38. ... Rg5 39. Dd8+ Rg4 [39. ... Rf4/g5 40. Dd2+ Roi ad libitum 41. c4! ± ; 39. ... Re4 40. Dd3+ Rf4 41. Dd2+ ±] 40. Dd2 +=.

c) 38. ... Rf4 39. Df8+ [la Dame doit aller à d2] 39. ... Re3 [39. ... Re/g4 40. Dxb4+ ± ; 39. ... Rg5 voir ci-dessus sous b] 40. Dh6+ Rf3 [40. ... Rd2 41. Dxb4+ ; 40. ... Re2 41. Dxa6+ ; 40. ... Re4 41. Dxb7+ ; 40. ... Rf2 41. Dd2+ Roi ad libitum 42. c4 ±] 41. Dd2 +=.



Dans cette dernière variante, les Blancs menacent 42. c4 (41. ... Db/f5? 42. Dd3+ +-) créant instantanément un Pion passé et soutenu (42. ... bxc3 ép 43. Dxc3+ +-). Mais les Noirs peuvent encore espérer s'en tirer avec une nulle – du moins tant que les Dames restent sur l'échiquier, grâce à la perspective d'impressionnantes cannonades d'échecs. Toutefois, mettons à l'actif des Blancs :

1) L'échange des Dames est décisif quelles qu'en soient les modalités [par exemple : 41. ... a5 42. c4 Df5+ 43. Rc1 Rg4 44. Dg2+ Rh4 (mettant le Roi défensif hors-jeu) 45. Dg3+ Rh5 46. Rd2 Dd7+ 47. Dd3 (menace sur h7) 47. ... Dc7 (contre-attaque sur h2) 48. h3! (mettant les Noirs en zugzwang) 48. ... De7 (48. ... h6 ou 48. ... a4 c'est du pareil au même) 49. Dd5+ Rh4 50. Df5! Dg7 (forcé) 51. Dg4+ Dxc4 52. hxc4 Rxc4 53. c5 h5 54. c6 h4 55. c7 h3 56. c8=D+ +-].

2) La sécurité du Roi qui peut trouver refuge dans la « forêt » de Pions de l'aile Dame pour échapper aux salves d'échecs [par exemple : 41. ... h5 42. c4 De4+ (42.

... Dc5? 43. Dd5+ +-) 43. Dc2 De1+ 44. Dc1 De4+ 45. Ra1! il n'y a plus d'échecs et le Pion c avance (45. ... Dc6?? 46. Dh1+ ou 45. ... Rg4 46. c6)].

3) L'extrême difficulté pour les Noirs d'échanger des Pions pour arriver à la finale la plus favorable à la nullité (Dame + Roi + Pion-Fou contre Dame + Roi).

4) La mauvaise position du Roi noir trop éloigné de la case de promotion du Pion-Fou et sujet à des interpositions avec échec de la Dame blanche.

Analyser en détail cette fin de partie nous emmènerait trop loin. Tirons-nous en un peu facilement en disant que les Blancs ont de quoi faire longuement souffrir les Noirs avant de signer un quelconque armistice – et pour le reste, à vos échiquiers... et à vos plumes !

Revenons à notre partie. Là, c'est beaucoup plus simple, tout est forcé.

**36. Db7+ Tc7 37. De4+ Rf8 38. Tf1+ Rg7 39. Dg2+ Rh8 40. Tg1 Df8 41. De4 Tf7 42. De5+ Abandonnent.**

Il n'est pas indispensable d'engager des frais postaux inutiles, la finale pour prosaïque qu'elle soit est sans espoir après la suite forcée : 42. ... Tg7 43. Dxc7+ Dxc7 44. Txg7 Rxc7 45. c4 bxc3 ép. 46. bxc3.

Une partie âprement disputée ! Un mot sur sa valeur théorique : je n'ai sans doute pas réfuté l'innovation des Noirs, j'ai même raté un gain évident [22. Dd5!] avant que les Noirs ne laissent filer leur meilleure chance [33. ... Re7?]. En revanche, j'ai beaucoup appris sur les finales de pièces lourdes et sur « l'analyse en étang » ! Ce qui – pour en revenir à la question initiale – m'autorise à affirmer de façon tout à fait péremptoire que je ne sais toujours pas à quoi ça peut servir de commenter des parties – mais commenter cette partie m'aura permis... de ne pas pêcher et bronzer idiot !

P. S. : Qui n'a rien à voir : y a-t-il parmi les teurs et trices des fondus de la pêche de la carpe aux techniques anglaises ? Merci de me contacter.

## LE HAVRE 1992

par MF Bruno SAN MARCO  
(le vainqueur de cet open)

avec de nombreuses parties commentées  
et des articles théoriques sur les débuts  
joués au Havre !

Prix : 50 F.

VENTE DE LIVRES  
Liste sur demande

Bruno SAN MARCO  
12, rue d'Oran  
34000 MONTPELLIER

## LA LETTRE DU 4° CHAMPIONNAT D'IDF N° 2

Cette fois, je vous propose les 3 parties qui complètent le classement de la Lettre n° 1.

SD 3.5 - B01/1  
DEFENSE SCANDINAVE  
PIRAUD BREBION

1. e4 d5 2. exd5 Cf6 3. c4 e6 4. dxe6 Fxe6 5. Cf3 Cc6 6. Fe2 Fc5 7. 0-0 Dd6 8. Cc3 0-0-0 9. d3 Ce5 10. Cxe5 Dxe5 11. Dc2 h5 12. Ff3 Cg4.



13. g3 Cxf2 14. Txf2 De1+ 15. Rg2 Fxf2, 0-1.

Classement : 1. Brebion, 2,5 (6) ; 2. Piraud et Montané, 1 (8) ; 4. Tinture, 0,5 (8) ; 5. Duriez et Pierre, 0 (10).

SD 3 - B01/5  
DEFENSE SCANDINAVE  
MONTANE BREBION

1. e4 d5 2. exd5 Cf6 3. d4 Fg4 4. f3 Ff5 5. Fb5+ c6 6. dxc6 Da5+ 7. Cc3 Cxc6 8. Fxc6+ bxc6 9. Ce2 0-0-0 10. 0-0 e5 11. Fe3 Fc5 12. Ce4 exd4 13. Cxd4 Fxe4 14. fxe4 The8 15. c3 Txe4 16. Dd3 Tde8 17. Cb3 Fxe3+ 18. Dxe3 Txe3 19. Cxa5 Rc7, nulle.

AL 9.1 - B03/2  
DEFENSE ALEKHINE  
BREBION MONTANE

1. e4 Cf6 2. e5 Cd5 3. d4 d6 4. f4 dxe5 5. fxe5 c5 6. c3 Cc6 7. Fc4 cxd4 8. cxd4 Ff5 9. Cf3 e6 10. 0-0 Fe7 11. Cc3 0-0 12. Cxd5 exd5 13. Fb3 Tc8 14. Fe3 Ca5 15. Tc1 Txc1 16. Fxc1 Cxb3 17. Dxb3 Dxd7 18. Fg5 Fxg5 19. Cxg5 h6 20. Cf3 Tc8, nulle.

« Que vous cherchiez un bon mot ou une idée nouvelle, de quoi égayer votre correspondance échiquéenne ou vos discours, l'ouvrage de notre champion de France A.J.E.C., Claude JEAN, vous invite à rêver parmi ses 4 000 citations.

Et si vous reconnaissez Paul Valéry : « *Entre deux mots, il faut choisir le moindre...* » qui a écrit : « *Le travail, c'est perdre sa vie pour la gagner* » ou « *On épouse un minois, on vit avec son caractère* » ? Alphonse Allais ? Pierre Dac ? Sacha Guity ? Non ! L'auteur, lui-même, dont 200 bons mots agréablement cette encyclopédie de la culture.

Excellent ouvrage à posséder entre NIC, CLY, RCR et autres encyclopédies échiquéennes.

« La nouvelle encyclopédie des citations » de Claude JEAN.

Editions First.

AVEZ-VOUS PENSE A RENOUVELER  
VOTRE ABONNEMENT AU « C.D.E. » POUR 1994 ?



## NOS PARTIES

### COUPE DE FRANCE 92/2T/29

#### OUVERTURE BIRD

#### VARIANTE 1. ... Cf6

H. CARCELLE J.-L. GIRARDON

#### 1. f4 Cf6 2. Cf3 g6 3. e3 Fg7 4. d4 d6.

Ou 4. ... d5, entrant dans la variante Tartakower.

#### 5. Fd3.

Et non 5. c4 0-0 suivi de c5!

#### 5. ... 0-0.

Ou ... Cbd7 (menaçant 6. ... e5!) 6. e4!, etc. Ou 5. ... Ff5 6. Fxf5 gxf5 7. c4 [et non 7. d5? à cause de c6! ; par exemple : 8. c4? cxd5 9. cxd5 Da5+ 10. Cc3 Cxd5!] c6 8. Cc3 Cbd7 9. 0-0 Dc7, etc.

#### 6. Cbd2 b6.

Ou 6. ... c5 ; ou 6. ... Cbd7 7. e4, sur quoi aurait pu suivre : 7. ... e5 (ou ... c5 8. cxd4 9. cxd4 e5 ) 8. fxe5 dxe5 9. d5 Cc5 (ou ... c6 10. c4 cxd5 11. cxd5 Cc5) 10. De2 Cxd3 (ou ... Ch5) 11. Dxd3 Ch5 +=.

#### 7. De2.

Sur 7. 0-0 Fa6! 8. c4 (8. Fxa6 Cxa6 9. e4 e6! suivi de c5=) d5 9. b3 c5 10. Fb2 Cc6 n'apporte pas de problème aux Noirs (sur 11. Ce5 Tc8).

#### 7. ... c5 8. c3.

Sur 8. 0-0 cxd4 9. exd4 Ff5!

1) 10. Fxf5 gxf5 et sur 11. Ch4 e6 et 12. h3 ne va pas à cause de 12. ... Ce4!

2) 10. Ch4 Fxd3 11. Dxd3 e5!, et les Noirs ne sont pas mal.

#### 8. ... a5.

Mieux semble 8. ... Cbd7 avec la menace de la poussée centrale e7-e5.

#### 9. 0-0 cxd4 10. exd4.

Contrôle une fois de plus la case e5 (par la Dame), procure une pression sur la colonne e et donne un peu d'air au Fou Dame.

#### 10. ... e6.

Sur ... Ff5 ; 11. Fb5! suivi de h3 et si ... h5 ; Ch4.

#### 11. a4.

Secondairement fixe la faiblesse b6 mais principalement prépare le coup Cd2-c4 surcontrôlant le point stratégique e5 contre la poussée n libératrice e6-e5, tout en visant les points faibles b6 et d6 et résolvant le problème du développement de l'aile Dame (Fd2-Tae1).

#### 11. ... Fa6.

Ou ... Cc6 12. Cc4 Fb7 13. h3 Dc7 14. g4.

#### 12. Fxa6 Cxa6.

Ou ... Txa6 pour mettre ensuite la Tour en a7.

#### 13. Cc4.

Sur a) 13. Db5 Cd5.

b) 13. h3 Ch5.

c) 13. Cb3 (pour aller en d3) Dc7 14. Fd2 Cd7! et la poussée e6-e5 égalise. D'autre part, 13. Te1 n'est pas très agréable, la Tour étant bien placée en f1, surveillant la case f7 en cas d'échanges en e5 après la poussée e6-e5.

#### 13. ... Dc7 14. Fd2 d5.

Ou ... Tfc8 15. b3 ou 15. Ce3 suivi de g4.

#### 15. Cce5 Dd6 16. g4!.

Seule façon de progresser. Sur 16. b4?! axb4 17. cxb4 Cxb4 18. Fxb4 Dxb4 19. Tfb1 Dc3!. Et sur 16. Tfb1 Ce4 17. b4 Cc7! et les Blancs ne peuvent progresser.

#### 16. ... Ce4 17. Fe1.

Non pas pour soustraire ce mauvais Fou à l'attaque du fort Cavalier noir central, mais pour l'installer sur une diagonale plus dynamique.

#### 17. ... Cc7 18. Fg3 f6.

Non pas ... Cxg3 19. hxg3 et les Blancs ont la colonne h ouverte sur le 0-0 noir.

#### 19. Cd3 Dd7 20. Cf2 Cd6 21. Tfe1 Tfe8 22. g5!.

Pour obtenir la case e5 bien que ce coup donnera la case e4 à un Cavalier noir, car la case e5 sera plus profitable pour les Blancs que la case e4 pour les Noirs.

#### 22. ... f5 23. Cd3 Cf7.

Ce4 directement semble plus simple.

#### 24. h4!.

Défend le Pg5 pour libérer le Pf4 et le Cf3 et menace ultérieurement h4-h5. Et non 24. Ce5? qui justifierait le coup précédent des Noirs et libérerait le Cf7 en l'échangeant.

#### 24. ... Te7 25. Rg2!.

Prépare l'attaque sur le 0-0 noir par la colonne h tout en défendant le Fou après ... Ce4.

(Suite page 279.)

(Suite de la page 278.)

#### 25. ... Ce8 26. h5 Cd6 27. Th1 Ce4 28. Ch4.

Forçant le recul du Cavalier noir f7 en h8, sinon les Noirs centralisent le Cavalier par Cf7-d6 puis défendent g6 par ... De8.

#### 28. ... Ch8 29. Th2.

Continuant la préparation de l'attaque du 0-0 noir par la colonne h.

#### 29. ... De8 30. hxg6.

Ne donne rien : 30. Tah1 Dxa4 31. hxg6 hxg6 et si 32. Cxg6? Cxg6 33. Dh5 Dc2+ 34. Ff2 Cf8 (et non ... Ch8?? 35. Dxb8+! suivi du mat) ; ou 33. ... Cf8. Ni 30. h6 Ff8 31. Ce5 Tb7, etc. D'autre part, ... gxh5 serait susceptible d'offrir des possibilités noires à l'aile Roi. Il ne reste donc plus que le coup de la partie qui conserve par ailleurs la pression sur g6.

#### 30. ... hxg6 31. Ff2.

Le Fou ayant fait son travail en g3 retourne en e3 où il aura plus de possibilités après l'installation d'un Cavalier en e5 suivi forcément d'un échange provoquant d ou fx5.

#### 31. ... Tc8 32. Fe3 Tec7 33. Ce5.

La menace 33. ... Tc4 devenait désagréable.

#### 33. ... Fxe5 34. dxe5 Dc6 35. Tah1!.

Avec la menace 36. Cxf5!.

#### 35. ... d4.

Ou sur a) 35. ... Dxa4 ( ... Cxc3 36. bxc3 d4+d 37. Cf3 avec la menace 38. Txb8+ suivi du mat) 36. Cxf5! exf5! (... Cf7 37. Ch6+ Cxh6! 38. Txb6 Rf7 39. Txg6!! Rxb6 40. Dh5+ Rg7 41. Dh7+ Rf8 42. Dh8+ Rf7 43. g6+! Rxb6 44. Dh5+ Rg7 45. Dg4+ suivi du mat) 37. Txb8+ Rf7 ±.

b) 35. ... Th7 36. Cxg6!! Txb2+ (... Cxc3 37. Txb7, etc.) 37. Txb2 Cxg6 (... Cxc3 38. Txb8+ ou Dh5, etc.).

1) 38. Th6? De8! (... Cxc3 39. Txg6+ Rf7 40. Dh5 d3+d 41. Rh2 + ou 38. ... Ch8 39. Dh5 Cf7 40. Th7 + ou 38. ... Rg7 39. Dh5 Cf8 40. g6 suivi de 41. Th7+ Cxh7 42. Dxb7+ Rf8 43. g7+, 1-0, et si 40. ... Cxg5 41. fxb5 d4+d. 42. Rg1 +) 39. Dh5 Cxf4 + 40. Fxf4 Dxb5 41. Txb5 Cc5 ∞.

2) 38. Dh5! De8 (... Cxc3 39. Dxb6+ Rf8 40. Th8+ suivi du mat) 39. Dh7+ Rf8 40. Th6 Df7! 41. Dxb6 Dxb6 42. Txg6 Rf7 43. Th6 Cc5 44. Fxc5 bxc5 ±.

#### 36. Cf3 Cf7 37. Fxd4 Dxa4.

Ou ... Cc5 38. Fxc5 bxc5 39. Dc4 ou 39. Rg3 menaçant 40. Ch4 suivi du sacrifice Cxg6, etc.

#### 38. Fxb6 Tc6 39. Fe3.

Sur 39. Ch4? Txb6! 40. Cxg6, les Blancs n'obtiennent rien car le Roi blanc serait lui aussi menacé.

#### 39. ... Da2 40. Cd4!.

Centralisation du Cavalier avec contrôle de la case de fuite du Roi noir en c6 pour l'attaque de mat sur la colonne h.

#### 40. ... Tb6 41. Fc1.

Et non 41. Rf3? Dd5! Sur 41. Cb5 Tb7 avec la menace 42. ... Dd5.

#### 41. ... Tcb8 42. De1!.

Pare ... Txb2+ (43. Fxb2 Txb2+ 44. Rg1) et vise la case h4 pour l'attaque.

#### 42. ... Dd5 43. Rg1.

Se soustrait à l'échec découvert et défend le Pb2 par la Th2. Et non 43. Dh4? Txb2+!. Après tous ces préparatifs d'invasion sur la colonne h, les Blancs ont maintenant une attaque gagnante.

#### 43. ... Rf8.



LIVRES  
et  
JEUX D'ECHECS

LIVRES  
et  
JEUX DE STRATEGIE

16-1-43-26-83-67  
29, rue St-André-des-Arts - 75006 PARIS

**VARIANTES**



Il n'y a rien de mieux.

**44. Dh4.**

Tout est maintenant parfaitement défendu chez les Blancs, à l'aile Dame et au centre, et l'attaque sur le Roi noir triomphe. Ne mènerait à rien : 44. Th7 Tb6!.

**44. ... Re7.**

Et non ... Cexg5 45. fxc5 Dxe5 46. Ff4 +- Ou 44. ... Te8 45. Dh7! Cg3 46. Dxc6 Cxh1 47. Df6! Rg8 48. g6 suivi du mat.

**45. Dh7.**

Menaçant 46. Dxf7+ suivi du mat.

**45. ... Tf8.**

Ou ... Te8 46. Dxc6.

**46. Dxc6! Cg3.**

Contre-attaque sur la Th1, sinon suit de toute façon l'avance du Pg6.

**47. Df6+ Re8.**

Sur ... Rd7 48. Th7! Cxh1 (sur ... Re8 49. g6) 49. Txf7+ Txf7 50. Dxf7+ Rc8 51. Dg8+ suivi de la prise du Cavalier noir h1.



**48. g6! Ch6.**

Ou ... Cd8 49. g7!! Txf6 50. g8=D+ Tf8 51. Dxc3 +-.

**49. Txb6!! Txf6.**

Ou ... Cxh1 50. Th8! et si ... Dc5 51. g7 +- Ou 49. ... Dxb1+, rejoint la partie par intervention de coups.

**50. exf6 Dxb1+!**

Sinon suit 51. Th8+ suivi de la promotion immédiate d'un Pion en Dame.

**51. Txb1 Cxh1 52. Rxb1, 1-0.**

Il suit la manœuvre 53. f7+ suivi de b3 et Fa3+, etc.

H. CARCELLE.

**ABONNEZ-VOUS AU « C.D.E. »**

AC4/8 36  
D85/8

**COUPE DE FRANCE 91/D/4**

**DEBUT DU PION-DAME**

R. BOUTONNET A. CAMBOURS

1. Cf3 c5 2. e3 Cf6 3. d4 e6 4. c3 d5 5. Fd3 Fe7 6. Cbd2 Cc6 7. 0-0 c4 8. Fc2 Fd7 9. Ce5 0-0 10. f4 b5 11. g4 Cxe5 12. fxe5 Ce8 13. e4 Fg5 14. Tf3 De7 15. Th3 h6 16. Cf3 Fxc1 17. Dxc1 f6 18. Ch4 Df7 19. exd5 exd5 20. Cg6 Fxg4 21. Tg3 Fe6 22. Cxf8 Rxf8 23. Fg6 De7 24. exf6 Cxf6 25. Df4 Ff7 26. Te3 Dd8 27. Fc2 Dd7 28. Ff5 Dc6 29. Tae1 Te8 30. Txe8 Fxe8 31. Db8 Db6 32. Dxb6 axb6 33. Te6 Cd7 34. Td6 Cf6 35. Txb6 Cd7 36. Txb5 Abandonnent.

B15/2

**COUPE DE FRANCE 91/D/4**

**DEFENSE CARO-KANN**

A. CAMBOURS R. BOUTONNET

1. e4 c6 2. d4 d5 3. Cc3 g6 4. e5 Fg7 5. f4 h5 6. Cf3 Fg4 7. Fe2 Ch6 8. Cg5 Fxe2 9. Dxe2 e6 10. b3 Cf5 11. Df2 Cd7 12. Fb2 c5 13. Cf3 cxd4 14. Cxd4 Cxd4 15. Dxd4 a6 16. Db4 b5 17. Ce2 Ff8 18. Dd2 Dh4+ 19. g3 Dd8 20. Cd4 Cc5 21. 0-0 Db6 22. Rh1 Ce4 23. Dd3 Fe7 24. h4 0-0 25. Rg2 Tac8 26. Tac1 Da5 27. Ta1 Dd2+ 28. Dxd2 Cxd2 29. Tfc1 Tc7 30. c3 Tfc8 31. Tc2 Ce4 32. Tac1 Fc5 33. Ce2 Fe3 34. Td1 Cf2 35. Tf1 Cg4 36. Td1 Fxf4 37. Abandonnent.

**COUPE DE FRANCE 91/2T/10**

**PARTIE ESPAGNOLE**

F. WEYAND O. NEUBAUER

1. e4 e5 2. Cf3 Cc6 3. Fb5 a6 4. Fa4 Cf6 5. 0-0 Fe7 6. Te1 b5 7. Fb3 d6 8. c3 0-0 9. h3 Fb7 10. d4 Te8 11. Cbd2 Ff8 12. a4 h6 13. Fc2 exd4 14. cxd4 Cb4 15. Fb1 c5 16. d5 Cd7 17. Ta3 f5 18. Tae3 Cf6 19. Ch2 Rh8 20. b3 bxa4 21. bxa4 c4 22. Fb2 fxe4 23. Cxe4 Cfxd5 24. Tg3 Te6 25. Cg4 De8 26. Cxh6 Txh6 27. Cxd6 Dh5 28. Tg5 Dxd1 29. Cf7+ Rg8 30. Cxh6+ Rh8 31. Txd1 Te8 32. Fg6 Te6 33. Cf7+ Rg8 34. Ce5 Te7 35. Cxc4 Cf4 36. Fb1 Ce6 37. Tg4 Cd5 38. Fa2 Cb4 39. Fb3 Fd5 40. Fc3 Tb7 41. Fxb4 Txb4 42. Txd5 Txb3 43. f4 Cc7 44. Td8 Ce6 45. Tc8 Cd4 46. Ce5 Tb7 47. Cg6 Abandonnent.

C93/5

**COURS DE PERFECTIONNEMENT POUR DEBUTANTS**

Par Jacques NEGRO

Arbitre F.I.D.E.

COURS N° 177

(Concours Echelle Permanent)

**A VOS ECHIQUEIERS !**

Aux Echecs... L'avarice est un vilain défaut, mais tant pis ! conservez jalousement vos pions, vos pièces et vos... idées !

Ne vous exposez pas à les perdre sans nécessité. N'hésitez pas, au contraire, à les offrir – un petit cadeau... – s'il en résulte un net avantage de position ou une compensation suffisante sous forme d'attaque.

6. ... Td2+ abandonnent.

**Question n° 827 :** A vous de jouer ! a) Si 7. Re7 ou 7. Rxe6 comment faire mat ? (3 points).

**DIAGRAMME N° 1**

« Roi courageux »



Trait aux Noirs

Les Blancs viennent de jouer 1. d4xe5. Le choix judicieux des objectifs d'attaque : par f4 donne une idée du plan. Mais le combat commence.

1. ... d4+. Premier acte. 2. Rxd4. Un Roi courageux. 2. ... Txf2 3. Fe4 Td8+ 4. Rc5.

**Question n° 825 :** A vous de jouer ! Si 4. Re3 ? Voyez-vous comment les Noirs gagnent ? (3 points).

4. ... Txb2 5. Th-b1 Tc8+ 6. Rd6.

**Question n° 826 :** A vous de jouer ! Si 6. Rd4 Td2+ 7. Re3 les Noirs gagnent facilement. (3 points).

**DIAGRAMME N° 2**

« Est bien fou qui s'oublie »



Trait aux Blancs

La manière dont s'obtient le gain m'a paru assez curieuse pour figurer dans notre galerie des mats !

**Question n° 828 :** A vous de jouer ! Comment les Blancs exploitent-ils la position ? (3 points).

**A L'ATTAQUE !**

Attaquer est un mot qui provoque chez la majorité des joueurs un sentiment de force. Mais l'art de faire mat est difficile, il n'est pas facile de trouver le moment précis et dans la position ci-dessous les Noirs font les frais de l'audace des Blancs.



## DIAGRAMME N° 3



Trait aux Blancs

Les Noirs viennent de jouer :

1. ... d5-d4, ils étaient menacés de 2. Fxg6 fxc6 3. Dxc6+ Rh8 4. Cf7+ Txf7 5. Dxf7 suivi de Te3.

2. Te6 ! Quand la poire est mûre, il faut qu'elle tombe. Avec la menace 3. Txf6 Dxf6 4. Dh7+ mat.

2. ... Te8.

**Question n° 829 :** A vous de jouer ! Si les Noirs jouent : 2. ... fxe6, les Blancs gagnent. Comment ? (5 points).

3. Fxg6 ! Le bouquet final.

3. ... Abandonnent

**Question n° 830 :** A vous de jouer ! a) si 3. ... fxc6 b) si 3. ... fxe6 c) si 3. ... Dd7 d) si 3. ... Tf8, indiquez la meilleure variante (5 points).

## PROPAGANDE A.J.E.C.

Avez-vous un ami, un camarade de cercle, un jeune ?

Envoyez-nous son nom et son adresse, nous lui ferons parvenir un numéro du « C.D.E. », un règlement du jeu par correspondance, une circulaire d'information et un bon « Premier abonnement AJEC » avec un bonus de 33 % !

Nous recevons régulièrement 5 à 10 noms par mois et notre résultat est bon.

Merci à tous

J. NEGRO

## NICE - ECHECS

**A vendre occasion :** 100 numéros (anciens) de la revue Europe-Echecs : **2 F le numéro**, plus une vingtaine d'ouvrages d'échecs.

Liste sur demande.

Joindre une enveloppe timbrée.

Nice-Echecs, Sainte-Claire, 06670 LEVENS.

## IL ETAIT UNE FOIS SOLUTIONS DU COURS N° 176

1. De6+ Dxe6 2. Cd7 Dxd7 3. Tb8+ Rxb8 4. cxd7 c5 5. d8=D+ mat. Et le pion... plus fort que la Dame.

**Question n° 822 :** 3. ... bxa3 et le pion fait Dame.

3. ... Txf3, les Blancs sont pat (3 points).

**Question n° 823 :** 1. Dh5+ Cxh5 2. fxe6+d Rg6 3. Fc2+ Rg5 4. Tf5+ Rg6 5. Tf6+ Rg5 6. Tg6+ Rh4 7. Te4+ Cf4 8. Txf4+ Rh5 9. g3 et 10. Th4+ mat.

Bon également : 9. Tg3 suivi de 10. Fd1+ mat (10 points).

**Question n° 824 :** 1. Dxc6 (menace 2. Dxc7+ et 3. Dh8 mat).

1. ... fxc6 2. Fxc4+ Rf8 3. Cxc6+ hxc6 4. Th8+ mat.

Ou 1. ... hxc6 2. Cxc6 fxc6 3. Fc4+ Rf8 4. Th8+ mat (5 points).

## A.J.E.C. PROPAGANDE

Nous avons reçu 30 parties miniatures ! Pour compléter la brochure, il nous manque encore 30 parties (une ou deux parties par AJEC).

Remerciements.

J. NEGRO.

Merci aussi aux membres AJEC qui nous ont expédié l'adresse d'un ami pour notre propagande !

## NOS TOURNOIS

### CHAMPIONNAT DE FRANCE 1993

39.	Del Gobbo - Valenti	1-0
40.	Valenti - Langlois	1-0
41.	Valenti - Tombette	1-0
42.	Boissel - Boulard	1-0
43.	Bleunven - Spitz	05-0,5

### Classement provisoire

1.	Boissel (2)	9,5
2.	Del Gobbo (4)	5,5
3.	Vigneron (5)	5
4.	Jean (1)	4
5.	Spitz (6)	3,5
6.	Valenti (8)	3
	Bleunven (6)	3
	Tombette (4)	3
9.	Langlois (6)	2,5
10.	Boulard (8)	1,5
	Druon (7)	1,5
12.	Wagner (7)	0,5
	Larrouy (6)	0,5

Le chiffre entre parenthèses indique le nombre de parties en cours.

### TOURNOIS QUALIFICATIFS

#### Nouveaux tournois

1222	J.-F. Serrier, J. Muller, M.-J. Griesmann, J.-O. Leconte, J. Jarro, O. Bouverot, M. Herold.
1223	Y. Gobet, J.-M. Dijon, F. Lorin, C. Leotard, G. Descroix, E. Hug, R. Dubois.
2400	L. Leclerc, T. Genestier, B. Sireta, J.-L. Sabourin, S. Morin.
2401	G. Valet, G. de Saint-Germain, J.-P. Vaillard, P. Babel, R. Casin.
3617	S. Dacquain, P. De Backer, R. de Winne, C. Gonzalez, C. Jung.
3618	R. Allegre, R. Castanet, H. Pellet, P. Perron, M. Wehmeir.
3619	R. Boulay, M. Dupont, C. Gonzalez, J. Leroy, P. Leimbach.
4113	R. Eliot, P. Asclepit, P. Lebled, A. Berko, C. Chicot.
4114	Y. Corre, D. Delescaut, J.-L. Bernau, J.-M. Hebrard, A. Dargent.

#### Résultats

1210	1. O. Renaud, 7,5 ; 2. P. Becquerelle et Mme M. Raymondie, 6 ; 4. Benitoltz-Esnaola, 5 ; 5. P. Luga, 3,5 ; 6. E. Dupont, 3 ; 7. V. Ayrat, 0 (abandon justifié).
1211	1. J.-O. Leconte et M.-J. Summers, 9,5 ; 3. C. Brebion, 9 ; 4. G. Descroix, 7 ; 5. P. Bertin, 5 ; 6. G. Maier et J. Martin, 0.
2378	1. J.-G. Fragnaud, 6 ; 2. J.-L. Delrieux, 5 ; 3. H. Le Nimeze, 4,5 ; 4. C. Husser, 2 ; 5. J. Pérégoux, 0,5 (M. Pérégoux n'a pas terminé le tournoi sans justification et sans répondre à ma lettre d'échéance).

2389	1. C. Vadot, 7,5 ; 2. J.-L. Eeckhout, 4 ; 3. L. Large, 3 (SB = 12) ; 4. P. Babel, 3 (SB = 9,5) 5. A. Lacoste, 3,5.
3593	1. R. Teboul, 7 ; 2. P. Legrand, 5 ; 3. R. Allegre, 3 et O. Antonoff, 3 ; 5. J. Deiber, 2.
3603	1. R. Teboul, 7 ; 2. R. Dourmes, 6 ; 3. Y. Poulain, 4 ; 4. P. Legrand, 2,5 ; 5. P. Sorel, 0,5.
3604	1. C. Papet, 6,5 ; 2. G. Chastanet, 6 ; 3. J. Leroy, 3,5 ; 4. R. Karcher, 3 ; 5. G. Pincon, 1.
4093	1. J.-P. Vaillard, 7,5 ; 2. M. Calamuso, 5,5 ; 3. B. Drevon, 4 ; 4. Y. Carré, 2 ; 5. B. Godinot, 1.

### TOURNOIS A TROIS JOUEURS

#### Nouveaux tournois

1638/4	R. Eliot, L. Deforge, B. Lecompte.
1639/4	F. Massem, R. Eliot, M. Imperator.
1640/2	R. Debrus, J.-M. Caillol, A. Dubleumortier.
1641/2	A. Biro, A.-J. Mignier, R. Debrus.
1642/2	P. Landry, A. Biro, O. Neubauer.
1643/3	J. Leseq, C. Lalanne, P. Sigogne.

#### Résultats

1564/4	1. J. Cherrier, 3,5 ; 2. T. Gregoire, 2,5 ; 3. A. Huet, 0.
1586/4	1. M. Delannoy, 3 ; 2. G. Jasselin, 2 ; 3. B. Lecompte, 1.
1608/3	1. H. Toussaint, 2,5 ; 2. D. Aubron, 2 ; 3. J. Leseq, 1,5.
1611/4	1. B. Godinot, 4 ; 2. S. Bernardet, 2 ; 3. D. Bouville, 0.

### COUPE DE FRANCE Nouveaux tournois

#### Premier tour :

93/1T/26	F. Massem - J.-L. Kiffer.
93/1T/27	Y. Beraud - S. Peter.
93/1T/28	J.-C. Charrier - B. Madrona.
93/1T/29	B. Heim - G. Van Eeckhout.

#### Deuxième tour :

93/2T/22	F. Guyon - Ph. Petitcunot.
93/2T/23	G. Vuillemin - Ph. Chapin.
93/2T/24	S. Peter - O. Neubauer.
93/2T/25	J. Guillaumot - P. Soulas.
93/2T/26	H. Armand - Ph. Babel.

#### Troisième tour :

93/3T/9	Y. Gobet remplace P. Horaud.
93/3T/14	J.-S. Trochet - F. Mimaud-Lacoste.
93/3T/15	S. Peter - P. Renguaine.
93/3T/16	J.-A. Bedel - A. Debree.

#### Quatrième tour :

93/4T/12	M. Roque - R. Boutonnet.
93/4T/13	Ph. Lemaire - Ch. Vadot.



## Résultats

### Premier tour :

92/1T/29	J.-F. Croix - S. Peter	1-1
92/1T/30	S. Peter - Th. Crucifix	2-0
92/1T/48	J.-M. Jaumin - L. Leduc	0-2
93/1T/3	Ph. Chopin - J.-M. Hagnere	2-0

### Deuxième tour :

93/2T/17	J. Deiber - J.-C. Charrier	1,5-0,5
93/2T/8	Y. Gobet - P. Soulas	2-0
93/2T/9	J. Coasne - S. Peter	0-2
93/2T/14	C. Augereau - A. Debree	0-2

### Troisième tour :

93/3T/1	Ph. Lemaire - F. Poitthier	2-0
93/3T/11	R. Abdat - P. Kronba	0,5-1,5

### Cinquième tour :

92/5T/1	P. Coquerem - P. Bouttier	1-1 (2 nulles)
---------	---------------------------	-------------------

### Quart de finale :

93/Q/1	M. Litiqne - F. Delart	1-1 (2 nulles)
--------	------------------------	-------------------

## MATCHES DEFIS

### Nouveaux matches

### 93/...

104,105	Th. Decamp - M. Boussac
106,107	J.-M. Hagnere - O. Loaub
108,109	K. Rabia - G. Schurra
110	P. Thirion - M. Doudon
111,112	Y. Masson - B. Chauchet
113,114	S. Garnier - H. Dubois
115,116	Th. Dominici - J.-F. Baudoin
117,118	Th. Bertola - L. Lamôle
119	Th. Dominici - J.-F. Croix
120,121	Cl. Lalanne - G. Grotars
122,123	P. De Backer - L. Corbin
124,125	Ch. Vadot - Ph. Blanchard
126,127	M. Vanthourout - J. Deiber

## RESULTATS

### 90/...

77	Piquet-Ruinet	-	J.-L. Camoin
78	J.-L. Camoin	+	Piquet-Ruinet
149	B. Lecompte	+	G. Bornarel
150	G. Bornarel	-	B. Lecompte

### 92/...

21	A. Maulini	+	Ch. Bridier
22	Ch. Bridier	=	A. Maulini
40	Th. Decamp	+	M. Boussac
60	St Morin	+	J.-R. Courbière
61	J.-R. Courbière	-	St Morin
67	P. Coquerem	+	E. Menu
68	E. Menu	=	P. Coquerem
114	Y. Masson	+	B. Chauchet
116	M. Bert	=	P. Maréchal
117	P. Maréchal	+	M. Bert
119	Th. Genestier	+	B. Gazel
127	R. Dehainault	-	S. Roynet
128	S. Roynet	-	R. Dehainault
129	Th. Bertola	=	L. Lamôle

### 93/...

50	R. Dehainault	=	M. Gourhan
51	M. Gourhan	=	R. Dehainault
52	D. Stevanovic	+	Ch. Bridier
56	C. Pereira	+	B. Godinat
90	P. Thirion	+	M. Doudon
102	H. Armand	=	J. Jorro

UNE BONNE IDEE DE CADEAU !  
UN ABONNEMENT  
AU « C.D.E. »

## EUROPE ECHECS

\*\*\*\*\*

### L'EXPERIENCE ET LA PASSION

Des journalistes, des maîtres, des correspondants à travers le monde pour vous offrir tous les mois depuis 32 ans le meilleur de l'actualité, des sélections de parties commentées, des rubriques pour le joueur confirmé comme pour le débutant.

Abonnement annuel : 305 F

EUROPE-ECHECS — B.P. 1397 — 25006 BESANÇON CEDEX

## CHAMPIONNATS REGIONAUX

### LANCEMENT

Les championnats régionaux toutes catégories se dérouleront suivant les règlements des Tournois A.J.E.C. Cette compétition est ouverte à tous les joueurs affiliés (ou non affiliés à l'A.J.E.C. à titre d'essai uniquement et cela pour une période de 18 mois ; au-delà de cette limite, les joueurs non A.J.E.C. souhaitant participer à :

— un autre championnat régional,  
— une finale,  
devront impérativement acquitter le montant de la cotisation A.J.E.C.).

La formule d'organisation d'un championnat régional dépend du nombre de joueurs inscrits soit en :

— **FORMULE I** avec un seul Tour, si le nombre de joueurs inscrits est égal ou inférieur à 11 joueurs,

— **FORMULE II** avec deux Tours (préliminaires et finale), si le nombre de joueurs inscrits est supérieur à 11 joueurs.

La formule d'organisation vous sera communiquée dès la clôture des inscriptions.

Les championnats régionaux qualifient au championnat interrégional.

### CHAMPIONNAT D'AQUITAINE 1993

Départements : 24, 33, 40 47, 64.

Date de départ : 15 janvier 1994.

Clôture des inscriptions : 31 décembre 1993.

Directeur régional : Jean-Louis ECKHOUT, 115, Petite Rue de Cassel, 59190 HAZEBROUCK.

Droits d'inscription : 12 timbres au tarif rapide (2,80 F).

A préciser impérativement : vos nom, prénom, adresse.

Joueur non A. J.E.C. : préciser votre classement ELO si possible.

Fin du championnat : le 15 juin 1995.

Arbitrage : le 30 juin 1995.

Nombres de parties à jouer : 10 parties au maximum.

Départage : Sonneborn-Berger, Buccholz, Bridier (dans l'ordre).

Qualification : interrégional.

### 6° CHAMPIONNAT DE BOURGOGNE 1994

Départements : 21, 58, 71, 89.

Date de départ : 15 janvier 1994.

Clôture des inscriptions : 31 décembre 1993.

Directeur régional : Gilles BASTION, 16, Colline du Châtel-Dagneux, 01120 MONTLUEL.

Droits d'inscription : 12 timbres au tarif rapide (2,80 F).

A préciser impérativement : vos nom, prénom, adresse.

Joueur non A.J.E.C. : préciser votre classement ELO si possible.

Fin du championnat : le 15 juin 1995.

Arbitrage : le 30 juin 1995.

Nombres de parties à jouer : 10 parties au maximum.

Départage : Sonneborn-Berger, Buccholz, Bridier (dans l'ordre).

Qualification : interrégional.

### 6° CHAMPIONNAT LANGUEDOC-ROUSSILLON 1993

Départements : 11, 30, 34, 48, 66.

Date de départ : 15 janvier 1994.

Clôture des inscriptions : 31 décembre 1993.

Directeur régional : Alain VENTURINI, 20, rue des Chassaintes, 30900 NIMES.

Droits d'inscription : 12 timbres au tarif rapide (2,80 F).

A préciser impérativement : vos nom, prénom, adresse.

Joueur non A.J.E.C. : préciser votre classement ELO si possible.

Fin du championnat : le 15 juin 1995.

Arbitrage : le 30 juin 1995.

Nombres de parties à jouer : 10 parties au maximum.

Départage : Sonneborn-Berger, Buccholz, Bridier (dans l'ordre).

Qualification : interrégional.

### CHAMPIONNAT DE CORSE 1993

Départements : 2A, 2B.

Date de départ : 15 janvier 1994.

Clôture des inscriptions : 31 décembre 1993.

Directeur régional : Jean-Louis ECKHOUT, 115, Petite Rue de Cassel, 59190 HAZEBROUCK.

Droits d'inscription : 12 timbres au tarif rapide (2,80 F).

A préciser impérativement : vos nom, prénom, adresse.

Joueur non A.J.E.C. : préciser votre classement ELO si possible.

Fin du championnat : le 15 juin 1995.

Arbitrage : le 30 juin 1995.

Nombres de parties à jouer : 10 parties au maximum.

Départage : Sonneborn-Berger, Buccholz, Bridier (dans l'ordre).

Qualification : interrégional.



## CHAMPIONNAT DU LIMOUSIN 1993

Départements : 19, 23, 87.

Date de départ : 15 janvier 1994.

Clôture des inscriptions : 31 décembre 1993.

Directeur régional : Jean-Louis EECKHOUT, 115, Petite Rue de Cassel, 59190 HAZEBROUCK.

Droits d'inscription : 12 timbres au tarif rapide (2,80 F).

A préciser impérativement : vos nom, prénom, adresse.

Joueur non A.J.E.C. : préciser votre classement ELO si possible.

Fin du championnat : le 15 juin 1995.

Arbitrage : le 30 juin 1995.

Nombres de parties à jouer : 10 parties au maximum.

Départage : Sonneborn-Berger, Buccholz, Bridier (dans l'ordre).

Qualification : interrégional.

## CHAMPIONNAT CHAMPAGNE- ARDENNES 1993

Départements : 08, 10, 51, 52.

Date de départ : 15 janvier 1994.

Clôture des inscriptions : 31 décembre 1993.

Directeur régional : Jean-Louis EECKHOUT, 115, Petite Rue de Cassel, 59190 HAZEBROUCK.

Droits d'inscription : 12 timbres au tarif rapide (2,80 F).

A préciser impérativement : vos nom, prénom, adresse.

Joueur non A.J.E.C. : préciser votre classement ELO si possible.

Fin du championnat : le 15 juin 1995.

Arbitrage : le 30 juin 1995.

Nombres de parties à jouer : 10 parties au maximum.

Départage : Sonneborn-Berger, Buccholz, Bridier (dans l'ordre).

Qualification : interrégional.

## 4° CHAMPIONNAT POITOU-CHARENTES 1993

Départements : 16, 17, 79, 86.

Date de départ : 15 janvier 1994.

Clôture des inscriptions : 31 décembre 1993.

Directeur régional : Christophe DAVID-BORDIER, 47, place de la Chaume, 17180 PERIGNY.

Droits d'inscription : 12 timbres au tarif rapide (2,80 F).

A préciser impérativement : vos nom, prénom, adresse.

Joueur non A.J.E.C. : préciser votre classement ELO si possible.

Fin du championnat : le 15 juin 1995.

Arbitrage : le 30 juin 1995.

Nombres de parties à jouer : 10 parties au maximum.  
Départage : Sonneborn-Berger, Buccholz, Bridier (dans l'ordre).

Qualification : interrégional.

## 4° CHAMPIONNAT MIDI-PYRENEES 1993

Départements : 09, 12, 31, 32, 46, 65, 81, 82.

Date de départ : 15 janvier 1994.

Clôture des inscriptions : 31 décembre 1993.

Directeur régional : Patrick JULIEN, 19, rue des Reyllous, 12100 SAINT-GEORGES-DE-LUZENÇON.

Droits d'inscription : 12 timbres au tarif rapide (2,80 F).

A préciser impérativement : vos nom, prénom, adresse.

Joueur non A.J.E.C. : préciser votre classement ELO si possible.

Fin du championnat : le 15 juin 1995.

Arbitrage : le 30 juin 1995.

Nombres de parties à jouer : 10 parties au maximum.

Départage : Sonneborn-Berger, Buccholz, Bridier (dans l'ordre).

Qualification : interrégional.

## CHAMPIONNAT NORD- PAS-DE-CALAIS 1994

Départements : 59, 62.

Date de départ : 15 janvier 1994.

Clôture des inscriptions : 31 décembre 1993.

Directeur régional : Jean-Louis EECKHOUT, 115, Petite Rue de Cassel, 59190 HAZEBROUCK.

Droits d'inscription : 12 timbres au tarif rapide (2,80 F).

A préciser impérativement : vos nom, prénom, adresse.

Joueur non A.J.E.C. : préciser votre classement ELO si possible.

Fin du championnat : le 15 juin 1995.

Arbitrage : le 30 juin 1995.

Nombres de parties à jouer : 10 parties au maximum.

Départage : Sonneborn-Berger, Buccholz, Bridier (dans l'ordre).

Qualification : interrégional.

## 6° CHAMPIONNAT DE LORRAINE 1993

Départements : 54, 55, 57, 88.

Date de départ : 15 janvier 1994.

Clôture des inscriptions : 31 décembre 1993.

Directeur régional : Pascal ANDRIAN, 6, rue de la Chalaide, 55500 STAINVILLE.

Droits d'inscription : 12 timbres au tarif rapide (2,80 F).

A préciser impérativement : vos nom, prénom, adresse.

Joueur non A.J.E.C. : préciser votre classement ELO si possible.

Fin du championnat : le 15 juin 1995.

Arbitrage : le 30 juin 1995.

Nombres de parties à jouer : 10 parties au maximum.

Départage : Sonneborn-Berger, Buccholz, Bridier (dans l'ordre).

Qualification : interrégional.

## CHAMPIONNAT DOM-TOM 1993

Départements : La Guadeloupe, La Martinique, La Guyane, La Réunion, Saint-Pierre-et-Miquelon, Mayotte, La Nouvelle-Calédonie, La Polynésie Française, Wallis et Futuna, Terres australes et antarctiques françaises.

Date de départ : 15 janvier 1994.

Clôture des inscriptions : 31 décembre 1993.

Directeur régional : Jean-Louis EECKHOUT, 115, Petite Rue de Cassel, 59190 HAZEBROUCK.

Droits d'inscription : 12 timbres au tarif rapide (2,80 F).

A préciser impérativement : vos nom, prénom, adresse.

Joueur non A.J.E.C. : préciser votre classement ELO si possible.

Fin du championnat : le 15 juin 1995.

Arbitrage : le 30 juin 1995.

Nombres de parties à jouer : 10 parties au maximum.

Départage : Sonneborn-Berger, Buccholz, Bridier (dans l'ordre).

Qualification : interrégional.

## 5° CHAMPIONNAT DE LORRAINE 1992

M. P. ADRIAN nous communique le classement final du 5° championnat régional de Lorraine 1992. C'est M. ADRIAN en personne qui remporte le titre de champion régional pour la deuxième fois (champion régional en 1989), en réalisant un score de 8,5/10 soit +7 ; -3.

L'A.J.E.C. lui adresse toutes ses félicitations et qualifie M. ADRIAN pour la finale du 9° championnat interrégional.

### CLASSEMENT FINAL :

1. P. Adrian, 8,5
2. P. Bouttier, 8
3. P. Poinsignon, 6,5 (SB = 26)
4. G. Beck, 6,5 (SB = 25,75)
5. D. Hautcœur, 6,5 (SB = 24,5)
6. F. Pillot, 5 (SB = 20)
7. F. Charoy, 5 (SB = 16,50)
8. J.-C. Charrier, 4
9. F. Capaces, 3
10. T. Didion, 2
11. G. Maier, 0

### CHAMPIONS PRECEDENTS :

86/LATRAYE ; 87/ROHMER ; 89/ADRIAN ; 91/BOUETTIER.

UNE BONNE IDEE DE CADEAU !

UN ABONNEMENT  
AU « C.D.E. »



Couverture quadrichromie, 44 pages en 2 couleurs sur papier glacé

Un moyen efficace pour progresser.

Une mine d'informations.

Un ton vif, humoristique et satirique

Des jeux, des dossiers, des posters, une rubrique informatique...

LIRE LE GAMBISCO, C'EST L'ADOPTER

250 F l'abonnement d'un an  
(12 numéros, soit 20,80 F le numéro !) à

**GAMBISCO**

le magazine échiquéen  
qu'on lit et qu'on regarde  
qu'on relie et qu'on garde

**GAMBISCO**

39, rue Ferdinand-Cappelle  
59660 MERVILLE  
Tél. : 28 49 66 03

écrites par des « plumes » de qualité :

Roland LECOMTE,  
Roland WEILL,  
Jean-Bruno DESMOITIER,  
Jean-Claude TEMPLEUR,  
Christian STEVENS,  
John HAWKES,  
Alain PALLIER,  
Alexandre MOROZEVITCH,  
Gérard LEGAT,  
Eric BIRMINGHAM,  
Laurent VERAT,  
les MI Jean-René KOCH,  
Jean-Marc DEGRAEVE,  
Manuel APICELLA,  
Matthew SADLER,  
Mircea PAVLOV,  
les GMI Stuart CONQUEST,  
Victor BOLOGAN  
et les autres



## CLASSEMENT A.J.E.C.

3321	Abdat R.	661,219	2135	507	Caumes J.	836	2140
10	Adrian P.	731	2245	518	Cebollero D.	578	1935
15	Aiech Y.	751	2355	536	Charpentier D.	728	2245
29	Alozy F.	585	1980	541	Charrier J.-C.	563	2030
33	Ancey G.	669	2190	551	Chatelain L.	639	2160
40	Andrieux P.	787,115	2380	552	Chauchet B.	447	1690
53	Armand H.	644	2070	3304	Chavanne P.-E.	509,331	1795
68	Aubron D.	531	1880	3190	Cherrier J.	583,229	2005
76	Audoubert J.	639	2180	3470	Chery E.	752,200	
81	Augereau C.	587,235	2050	575	Chevrier G.	499	1930
3033	Azzoug Samir N.	426,294	1675	3369	Chicot Ch.	493,325	
3041	Babugeon J.-P.	415,415		3029	Chiron A.	628,372	2155
108	Baixes P.	743	2265	3293	Chopin Ph.	685,315	2220
109	Bajoue C.	440,380		590	Chorfi K.	719	2395
117	Bailan M.	511	1585	599	Cimolai J.	697	2155
120	Ballester R.	613	2055	601	Cipriani G.	557,242	2075
132	Bardin B.	568	1875	611	Coasne J.	612	1975
134	Baron J.	656	2085	623	Comon J.-M.	609	1925
142	Baruchel P.	673,124	2160	632	Coquel D.	604	2020
152	Bastion G.	540	2105	633	Coquemere P.	768	2275
171	Beaumont Ph.	513	1830	654	Coulombier S.	618	2080
177	Beck G.	672	2215	657	Courbière J.-R.	526	1920
179	Becquerelle P.	662	2195	3433	Crassous J.	577,423	
180	Bedel J.-A.	684	2215	3191	Croix J.-F.	645,121	2070
2708	Bellas A.	799	2235	671	Crucifix Th.	397,397	
214	Bennett M.	532	1860	2842	Curran F.	695	2060
219	Berenguer Ph.	569,125	2100	681	Czarnik A.	534	1975
226	Bernardet S.	400,231	1595	3075	Da Silva D.	515,347	1890
3188	Bernou J.-L.	544,248	1695	689	Dalmas L.	712	2155
231	Bert M.	546	1960	694	Danzanvilliers P.	713	2250
236	Bertola Th.	752	2320	3495	Dayan B.	479,391	
250	Bessis S.-A.	747	2275	731	De Keyser Y.	754	2310
261	Biaux A.	658	2245	799	De St Germain B.	590	2030
274	Biro A.	676	2245	2840	Debailleul P.	698	2210
2706	Bleunven A.	834,140	2460	710	Debree A.	684,252	2240
293	Blondelle C.	746	2420	712	Debrus R.	645	2000
296	Bobel Ph.	631	2125	715	Decamp A.	534,136	1830
305	Boissel B.	855	2645	716	Decamp Th.	446,172	1795
309	Boivin J.	694	2145	721	Deforge L.	429,111	1760
313	Bologna M.	461	1775	725	Dehainault R.	647	2170
3527	Bonnefoi M.	580,420		729	Deiber J.	587	2040
319	Bonnefoi R.	625	2065	751	Del Gobbo M.	822	2395
334	Bornarel G.	436,172		746	Delbecque Ch.	730	2350
342	Boudignon S.	662	2390	747	Delbos J.-L.	664	2070
346	Bouet J.-C.	729	2210	766	Delort F.	847	2470
350	Boulard E.	890	2505	771	Delrieu J.-L.	639	2030
353	Boulet A.	525	1985	805	Descroix G.	768	2310
370	Boussac M.	454	1755	806	Desitter Th.	626	2040
375	Boutonnet R.	660	2105	821	Deville O.	714	2230
376	Bouttier P.	742	2250	823	Devocelle L.	782	2290
2704	Bouverot O.	822,178	2295	3326	Dichi B.	595,405	
385	Brebion Ch.	780	2390	832	Dieu B.	765	2310
395	Bridier Ch.	557	1885	836	Dijon J.-M.	690	2150
405	Brisson P.	575	1900	3092	Donchez G.	601,399	
3357	Caillol J.-M.	646,238		852	Doudon M.	614	1950
453	Calamuso M.	519	1815	2909	Dournes R.	671,103	2145
460	Camoin J.-L.	503	1895	857	Drevon B.	559,191	1800
475	Cappelier R.	511	1855	864	Druon R.	789	2365
482	Carcelle H.	634	2080	869	Dubleumortier A.	619	2025
487	Carlier P.	426	1685	874	Dubois R.	726	2310
498	Casin R.	599	1995	3434	Dupont D.	505,445	
501	Catalan J.-P.	527,169	1880	3119	Durand J.-Ph.	593,331	2080

921	Duriez G.	625,187	1955	1555	Le Goff G.	708	2110
943	Eeckhout J.-L.	631	1975	1583	Le Nineze H.	630	2145
960	Erre A.	458	1600	1604	Le Savouroux H.	633	2020
980	Farcy F.	918	2405	1617	Le Ven P.	517	1740
3472	Farcy V.	587,413		1522	Leclerc L.	565	2090
1012	Fister B.	684	2215	1524	Lecompte B.	499,194	1850
1015	Flecher J.	512	2140	1527	Leconte J.-O.	793	2355
1032	Fournier F.	600	2110	1558	Legrand P.-A.	636	2130
1033	Fourot D.	550,149	1875	3273	Legrand Pascal	430	1465
1041	François G.	799	2325	1571	Lemaire Ph.	688	2135
1055	Gaidot G.	660	2190	1576	Lembeye M.	690	2205
1056	Gaillard B.	591	2060	1579	Lemieux Y.	729	2220
2922	Galliou B.	628,318	1895	1587	Leotard Ch.	751,199	
1069	Gamant G.	615	1945	1606	Lesecq J.	543	1890
3085	Garcia-Pelayo A.	618	1960	1613	Letoret B.	481	1725
1087	Garnier A.	538	1995	1633	Litique M.	759	2225
1092	Gasc R.	730	2210	1649	Lorin F.	717	2365
1101	Gazel B.	484,158	1795	1654	Lyot J.-L.	781	2305
1102	Gazengel C.	587	1970	1659	Mabire P.	631,185	2080
1107	Genestier Th.	636	2130	1663	Madrona B.	535	1895
1113	George J.-L.	667	1990	1669	Magoni J.	586	2030
1117	Germinet J.-P.	627	2035	1701	Mantey J.-P.	690	2080
1128	Giazzi G.	644	2035	1707	Marche F.	715,151	2195
1136	Girard J.-P.	742	2365	1714	Marechal P.	589	2000
1138	Girardon J.-L.	582	1950	1727	Martenot J.	753	2385
1143	Giraudet A.	605	2230	1732	Martin J. 06100	581	1785
1149	Goasdoue V.	721,123	2275	1735	Martine J.-M.	788	2245
3232	Gobet Y.	727,273	2295	3216	Masset Ph.	540,350	
3125	Godinot B.	450	1695	1751	Masson Y.	526	1950
1154	Godoc P.	647	2060	1760	Maulini A.	526	1935
1156	Goerlinger S.	782,218	2300	1761	Maumey M.	697	2265
1179	Gourhan M.	617,132	2120	1764	Maurice G.	526	1815
1193	Gregoire Th.	544	1895	1780	Menu E.	615	2040
1196	Griesmann M.	738	2280	1792	Mestdagh R.	516,146	1805
1197	Grillon J.-M.	510	1765	1800	Meyssonier P.	518,368	
1212	Grotars G.	555	1810	1802	Mezzarobba G.	612	1865
1231	Guidoni M.	607	1950	1811	Michel P.	686	2065
1238	Guillaume J.-P.	642	2140	1818	Mignien F.	632	2050
1242	Guilpin J.-C.	555,223	1870	1820	Milgram Ch.	666	2350
1252	Halatre D.	547	1965	1822	Millet Ch.	529	1910
1259	Harruin Ph.	693	2175	1828	Miquel B.	634	2070
1267	Hautcœur D.	654,230	2155	1838	Mondy M.	664	2115
1274	Helena P.	572	2060	1848	Montrig M.	739	2295
1283	Henriot F.	698	2245	1849	Monzie J.-P.	579	1940
1293	Hirstel S.	482	1415	1865	Morin S.	642	2085
1303	Horaud P.	484	1815	1888	Muneret M.	640	1910
1313	Huet Albert	507	1830	1907	Nguyen P.	739	2240
1315	Hug E.	713	2260	1919	Noel R.	499	1685
1324	Husser C.	551	1965	1968	Papet C.	624	2065
1329	Ivanoff G.	639	2145	2005	Pellet H.	539	1835
3274	Jabot D.	611,279	2040	2013	Pereira C.	640	2230
1340	Jaimesummers M.	683	2260	3348	Perez-Marco R.	576,338	
1342	Jamey P.	670	2155	2025	Perron P.	584	2065
1347	Jasselin G.	501,176	1855	2037	Peter S.	657,167	2130
1350	Jaumin J.-M.	453,133	1670	2052	Picard J.	554,103	1875
1353	Jean C.	830	2425	2053	Picard S.	582	1820
1370	Jorro J.	688	2240	2067	Piguet-Ruiné F.	517	1765
2770	Kapala S.	595,339		2069	Pillot F.	577,168	2020
1399	Keith D.	680	2335	2080	Piraud L.	715	2220
1425	Kroumba P.	536,101	2065	2098	Poithier F.	639	2095
1621	L'Henoret Th.	734,178	2245	2114	Poupinel M.	766	2330
1469	Lamole L.	537	2010	2124	Prevel J.	727,135	2215
1473	Landry Ph.	628	2060	3504	Py P.	627,373	
1477	Langlois D.	710	2240	2155	Rabouan J.-F.	617,109	1990
1486	Larrouy N.	778	2355	2178	Renard A.	548	1945
1505	Lavoisier F.	648	2110	2181	Renaud Ch.	683	2245
3139	Le Discot E.	510,412		2183	Renaud O.	716	2200



2221 Rivière M. ....	609	1925	2492 Thinat B. ....	682	2125
2237 Roelens R. ....	750	2380	2494 Thirion P. ....	625	2160
2238 Rogemont A. ....	906	i 2345	2506 Tombette Ph. ....	759	2335
2248 Ronzetti F. ....	656	2095	3506 Toumani F. ....	672,328	
2274 Rouxel V. ....	677	2130	2994 Toussaint H. ....	603,307	1995
2277 Roynet S. ....	597	2020	2526 Trochet P. ....	590,104	1980
2279 Ruch B. ....	708	2185	2544 Valenti J. ....	759	2415
2280 Ruch E. ....	711	2305	2555 Van Damme L. ....	649	2240
2299 Saindon D. ....	711	2260	2558 Vandervorst M. ....	589	1895
2319 Santamaria J. ....	505,131		3177 Vankemmel F. ....	458,358	
2338 Scellier M. ....	567	1855	3258 Vasseur P. ....	756,136	2260
2372 Sebban B. ....	662	2170	2579 Vedrunes J. ....	740	2165
2379 Senay D. ....	705	2230	2582 Venard M. ....	482	1730
2383 Sergent M. ....	704	2300	2602 Viard D. ....	792	i 2330
2389 Siberchicot R. ....	686	2225	2604 Viaud A. ....	814	i 2365
2416 Sonnet J.-P. ....	692	i 2175	2611 Vignerot M. ....	811	2485
2418 Sorhouet J. ....	699	2235	2617 Vinagre H. ....	638	2025
2424 Soulas P. ....	600	1905	2620 Vincent D. ....	755	2315
2435 Spitz P. ....	805	2470	2637 Wagner B. ....	794	2400
2440 Steffann J.-P. ....	710	2175	2655 Weirich P. ....	885	i 2445
2989 Stevanovic D. ....	637,363		2659 Weyand F. ....	737	2220
2473 Teboul R. ....	679	2245	3493 Zagorski F. ....	514,406	
3522 Theon P. ....	735,265				
2491 Thimognier D. ....	779	2360			

**Total : 304 joueurs**

## OPEN INTERNATIONAL DE STRASBOURG

organisé par le Cercle d'Echecs de Strasbourg  
sous l'égide du Comité des Echecs du Bas-Rhin (Ligue d'Alsace)

**DU 26 DECEMBRE 1993 AU 2 JANVIER 1994**

**CITE UNIVERSITAIRE PAUL-APPELL**  
rue Louvois

## TOURNOI EN INSTANCE D'HOMOLOGATION FEDERALE

9 rondes au système suisse ; cadence internationale ;  
40 coups en 2 h puis 20 coups à l'heure

### CALENDRIER :

26 décembre 1993 : 9-11 h accueil et dernières inscriptions  
14-20 h première ronde  
2 janvier 1994 : 9-15 h puis 1/2 heure par joueur KO neuvième ronde  
17 h distribution des prix (au moins 80 % des droits  
d'inscription)

**DROITS D'INSCRIPTION :** - de 20 ans au 1-12-1993 : 160 F.  
+ de 20 ans au 1-12-1993 : 320 F.

**TELEPHONE :** Cercle d'Echecs de Strasbourg : 88 35 34 30  
Président Simard : 88 81 03 07

Renseignements et inscription : Jean-Louis SIMARD, 26, rue de  
Vendenheim, 67800 BISCHHEIM.

## L'ACTIVITE INTERNATIONALE

### FRANCE-FINLANDE

Il reste encore quelques places pour cette rencontre qui doit  
débuter prochainement (novembre ou décembre). Les personnes  
intéressées, adhérentes de l'AJEC, peuvent trouver les renseigne-  
ments dans le « C. D. E. » de septembre 93 et s'inscrire auprès de :

**St.-A. BESSIS**  
**1, rue Saint-Lazare**  
**02460 LA-FERTE-MILON**

### FRANCE-BELGIQUE

Une rencontre portant sur 39 échiquiers a débuté le  
15/10/93, et se finira, si tout se passe bien, le 15-10-96.

Voici les deux équipes :

1. C. Robeson - A. Van Osmael
2. C. Valette - J. Roose
3. St.-A. Bessis - H. Veens
4. J.-F. Baudoin - A. Defize
5. C. Bernard - L. Roels
6. J.-J. Zorn - R. Pauwels
7. C. Mandin - R. Van de Craen
8. F. Lorin - H. Bassuyt
9. G. Beck - P. Callens
10. S. Boudignon - G. De Coninck
11. X. Galliot - C. Laurent
12. A. Biaux - H. Muller
13. H. Le Savouroux - P. Monnier
14. G. Gamant - J. Leroy
15. D. Homeyer - E. Reuter
16. M. Delaporte - T. De Greve
17. S. Morin - P. De Blauwe
18. C. Kuchelbecker - A. Moens
19. G. Donchez - M. Rottier
20. S. Sergent - C. Lambrechts
21. L. Burnier - B. Van Beurden

22. R. Pach - J. Parotte
23. M. Aymard - G. Derkinderen
24. J.-C. Guilpin - P. Goyvaerts
25. P. Petitcunot - H. Arens
26. C. Husser - J.-P. Hoegman
27. G. Ruf - J.-M. Piron
28. L. Lamole - R. Driou
29. Y. Masson - R. Mathy
30. R. De Winne - W. Palmboeck
31. R. Cappelletti - E. Vieira
32. B. De La Voisière - P. Billion
33. S. Zajac - M. Ringoir
34. L. Tordeux - J. Maes
35. V. Simon - M. Cravatte
36. J.-M. Malak - A. Desmaricaux
37. B. Dubost - D. Geens
38. J.-P. Babugeon - M. Poppe
39. H. Dufourg - R. Malomgre

Le capitaine pour cette rencontre est :

**F. LORIN**  
**18, rue Abbé-Bellamy**  
**76300 SOTTEVILLE-LES-ROUEN**

Je souhaite bonne chance et bon jeu à tous.

St.-A. BESSIS.

## RENCONTRES INTERNATIONALES

### NOUVELLE ADRESSE

**Stéphane-A. BESSIS**  
**1, rue Saint-Lazare**  
**02460 LA-FERTE-MILON**

## MATERIEL : DU NOUVEAU

**Suite à de nombreuses demandes, l'AJEC met à la disposition de ses  
adhérents des jeux d'échecs de format portefeuille une fois pliés.**

**Ces jeux mémorisent les parties en cours et conviennent tout particu-  
lièrement au jeu par correspondance.**

**Ils permettent la reprise et l'analyse de toute partie quel que soit le  
lieu où l'on se trouve et ce, sans devoir ranger et remettre les pièces.**

**Les commandes sont à adresser à :**

**Jean CHATENET**  
**18, square d'Anjou**  
**87100 LIMOGES**

**Règlement à la commande au prix T.T.C. de 50 F l'unité.**

**Chèques à libeller à l'ordre de l'AJEC exclusivement.**



### 3<sup>e</sup> COUPE NORD-ATLANTIQUE

Résultats de l'équipe de France au 30 septembre 1993 :

	CAN	ECO	ESP	USA	ANG	NOR	ISL	GAL	POR	IRL	PTS
1. Masurel	0,5	0	-	1	0,5	0	1	1	0,5	0,5	5 (1)
2. Vinot	1	0,5	1	0,5	0,5	0,5	0,5	1	1	1	7,5 (0) 1/2 norme MI-ICCF
3. De Lagontrie	0	0,5	0	0,5	0	0,5	1	1	1	0,5	5 (0)
4. Wallyn	0	0	1	0,5	0,5	0,5	1	1	1	0,5	6 (0)
5. Maurel	0	1	1	-	0	0,5	0	1	1	1	5,5 (1)
6. Danzanvilliers	0	0	0	0	0	0	0	1	0	1	2 (0)
7. Negre	0	0,5	0,5	0,5	0,5	0,5	0,5	0,5	0	0,5	4 (0)
8. Goasdoue	0,5	0	0	0,5	1	0	0	0,5	1	1	4,5 (0)
9. Troffiguer	1	1	0,5	1	0,5	1	0,5	1	1	1	8,5 (0) 1/2 norme MI-ICCF
10. Derouineau	1	0	1	0,5	0	0	0,5	1	0	1	5 (0)
<b>TOTAL</b>	<b>4</b>	<b>3,5</b>	<b>5</b>	<b>5</b>	<b>3,5</b>	<b>3,5</b>	<b>5</b>	<b>9</b>	<b>6,5</b>	<b>8</b>	<b>53 (2)</b>

Le chiffre entre parenthèses, indique le nombre de parties restant à jouer.

Le nouveau classement par équipes s'établit comme suit :

	ANG	NOR	ISL	CAN	ECO	FRA	USA	ESP	IRL	POR	GAL	RTS	%
1. Angleterre	x	5,5	6,5	3,5	6,5	6,5	5,5	3,5	8,5	8	9	63/95	66,12
2. Norvège	4,5	x	3,5	7,5	5	6,5	4,5	6,5	7	6,5	9	60,5/99	61,11
3. Islande	2,5	6,5	x	4,5	5,5	5	4,5	4	6	7,5	8	54/90	60
4. Canada	6,5	2,5	3,5	x	5,5	6	4,5	5,5	7	6,5	7,5	55/93	59,14
5. Ecosse	3,5	5	4,5	4,5	x	6,5	5,5	5,5	6,5	7	6,5	55/96	57,29
<b>6. France</b>	<b>3,5</b>	<b>3,5</b>	<b>5</b>	<b>4</b>	<b>3,5</b>	<b>x</b>	<b>5</b>	<b>5</b>	<b>8</b>	<b>6,5</b>	<b>9</b>	<b>53/98</b>	<b>54,08</b>
7. U.S.A.	3,5	5,5	3,5	5,5	3,5	4	X	3,5	4	5	7	45/86	52,33
8. Espagne	4,5	3,5	2	2,5	2,5	4	4,5	x	5	5	6,5	40/82	48,78
9. Irlande	1,5	2	3	2	3,5	2	3	3	x	5	6	31/91	34,07
10. Portugal	1	3,5	2,5	1,5	2	3,5	1	2	4	x	6	27/88	30,68
11. Galles	1	1	2	2,5	3,5	1	3	3,5	4	4	x	25,5/100	25,50
<b>TOTAL</b>	<b>32</b>	<b>38,5</b>	<b>36</b>	<b>38</b>	<b>41</b>	<b>45</b>	<b>41</b>	<b>42</b>	<b>60</b>	<b>61</b>	<b>74,5</b>	<b>509</b>	

Les jeux sont faits pour l'équipe de France. Il manque encore 41 résultats dont 2 pour la France qui, même si elle gagnait les deux parties encore en cours, ne pourrait que rattraper l'Ecosse, à condition que cette dernière perde ses 4 dernières parties ! Mais les menaces viennent de l'arrière et gare aux USA avec encore 14 parties et à l'Espagne avec encore 18 parties, pourraient bien nous ravir notre très belle 6<sup>e</sup> place !...

Toutes nos félicitations à VINOT et TROFFIGUER, pour leur 1/2 norme de MHCCF !

**ABONNEZ-VOUS AU C.D.E.**

### MEMORIAL BERGRASER

#### Finale

M. Del Gobbo - Ch. Spitz.....	0,5-0,5
D. Thimognier - Ch. Spitz.....	0-1

Classement provisoire : 1. J. Muller, 5 points (1) ; 2. Ch. Spitz, 4,5 points (3) ; 3. M. Del Gobbo, 3,5 points (3) ; E. Trigançe, 3,5 points (1).

### 6<sup>e</sup> TOURNOI PAR EQUIPES

#### DE L'ESPERANTA-ŜAK-LIGO-INTERMACIA (E.Ŝ.L.I.)

Cette épreuve qui a duré près de 3 ans a opposé 9 équipes européennes de 4 joueurs et a été remportée par l'équipe de Lituanie avec 19,5 points devant celle de la Lettonie, des Pays-Bas et de la France ex aequo avec 18,5. L'équipe française était com-

posée de Kirsch, Schrot, Duthilleul et Hartmann. La Russie et l'Estonie ont remporté les deux autres groupes. Un total de 23 équipes disputait ces épreuves.

Le 7<sup>e</sup> tournoi par équipes (Team-Turniro) a débuté cette année. L'équipe de France est composée de Kirsch, Schrot, Lehalle et Sylvie Roynet.

Pour tous renseignements concernant les tournois organisés par cette ligue des joueurs d'échecs connaissant l'Espéranto, s'adresser à Alain LEHALLE, 9, rue des Tilleuls, 57050 LE BAN SAINT-MARTIN.

J. DUTHILLEUL.

**AVEZ-VOUS RENOUELE  
VOTRE ABONNEMENT  
AU « C.D.E. » POUR 1994 ?**

## LES LIVRES INTERNATIONAUX DU MOIS

Par Kenneth GUNNEL

### AN INTRODUCTION TO THE TIMES WORLD CHESS CHAMPIONSHIP, 1993

Ce mois-ci, tout le monde échiquéen regarde Londres, où le champion actuel, le Grand Maître International russe Garry Kasparov, et le Grand Maître International anglais Nigel Short disputent le titre mondial, jusqu'au 30 octobre, et un seul titre suffit, bien sûr.

L'auteur est le Grand Maître International Anglais Raymond Keene, et, avec un prix de seulement £ 2.50 (environ 25 F), je dois recommander cette édition brochée très fortement à tous nos lecteurs du « Courrier Des Echecs ». L'éditeur est B.T. Batsford Ltd., 4, Fitzhardinge Street, Londres, W1H 0AH, Angleterre, où la responsable échiquéenne, Miss Teresa Howes, attend toutes vos demandes de renseignements, faute de vous adresser chez votre fournisseur habituel.

Notre position du mois se trouve à la page 69 de ce livre. Nigel Short, avec les Noirs, ayant joué 45. ... f5+, comment Kasparov a-t-il gagné en trois coups ?

### LINARES, 1990 NIGEL SHORT



### GARRY KASPAROV

7 + 5

Traits aux Blancs

Comment gagner en trois coups ?

(Réponse page 271.)

**ABONNEZ-VOUS AU C.D.E.**



## LE COURRIER DES LECTEURS

Par D. AUBRON, Echuffley, 61500 ESSAY

### FAIRE CONNAITRE L'A.J.E.C.

Pourquoi, en quelques années, l'AJEC a-t-elle perdu un certain nombre de joueurs ? La cause en est probablement dans l'évolution générale de notre Société : manque de disponibilité due aux conditions de travail actuelles (dispersion souvent spatiale et/ou temporelle), accaparement par la multiplication des loisirs proposés, distorsion entre l'accélération prodigieuse du rythme de la vie quotidienne et la pondération que nécessite le jeu par correspondance...

« Loin des yeux, loin du cœur » ? M. Rémi PACH dément cet adage bien connu, puisque c'est d'Afrique du Sud qu'il nous fait l'amitié de nous écrire pour émettre une proposition tendant à mieux faire connaître l'A.J.E.C. au sein des milieux échiquéens :

*Il a été question à plusieurs reprises, dans le courrier des lecteurs, des mesures à prendre pour augmenter le nombre des adhérents de notre association qui est passé de près de deux mille à 1358 cette année. Même si la baisse constatée depuis plusieurs années a été provisoirement stoppée, il ne faut pas baisser les bras. C'est pourquoi j'aimerais apporter un peu d'eau au moulin et proposer une idée qui, autant que je sache, n'a pas encore été envisagée. Pour augmenter le nombre des adhérents, il faut faire connaître l'association et sa revue à un public ciblé. Partant du principe que tous les joueurs à la pendule sont, en puissance, des joueurs par correspondance, et que les meilleurs d'entre eux ont toutes les chances d'être des « mordus », pourquoi ne pas offrir aux*

*vainqueurs de tournois à la pendule un abonnement de six mois au « Courrier des Echecs », accompagné du statut d'adhérent provisoire et d'une inscription gratuite à un tournoi A.J.E.C. ? Europe-Echecs publie chaque mois des annonces de tournois : il serait facile d'en sélectionner un certain nombre suivant des critères à définir (par exemple, uniquement les opens à cadence normale) et de prendre contact avec les organisateurs pour leur offrir ce prix supplémentaire. On m'objectera le coût d'une telle opération, mais celui-ci pourrait être absorbé, si tant est que ce soit nécessaire, par une légère augmentation des cotisations, une sorte d'impôt de croissance — probablement quelques francs — demandé aux adhérents pour assurer la survie de leur association. Les frais pourraient être d'ailleurs assez exactement prévus en déterminant en début d'année un nombre limité de tournois où ce prix serait offert.*

*Je ne vois pas ce que l'A.J.E.C. pourrait risquer à tenter l'expérience. En tout cas, on pourrait l'envisager à titre provisoire et, après une période d'essai, la reconduire ou l'abandonner. Peut-être faudrait-il nommer un responsable pour assurer la liaison avec les organisateurs de tournois, afin de ne pas surcharger de travail le délégué à la propagande. Mais l'A.J.E.C. ne manque pas d'adhérents pleins de bonne volonté, et il y aurait sûrement des volontaires.*

Peut-être d'autres Ajécistes ont-ils eux aussi des idées pour inciter les amateurs du noble jeu à la pendule à venir goûter une autre forme d'échange au sein de notre

## « Gaffes et Miniatures » Tome II

Par Jacques NEGRO  
Arbitre F.I.D.E.

# 1994

Les livres sur les parties miniatures de moins de 20 coups sont rares. La brochure de J. Negro, de 90 parties, commentées et ornées de petits dessins humoristiques est un agréable voyage dans le petit monde des « gaffeurs » !

Car la « miniature » reste la reine des parties d'échecs.

Une brochure que se doit de posséder tout joueur d'échecs et qui ne devrait jamais quitter le côté gauche (♥) de l'échiquier !

\* En vente : 52 F (franco) à « Nice-Echecs » Sainte-Claire, 06670 LEVENS, Tél. 93 79 83 83+ C.C.P. 2 867 74 A Marseille.



NUMERO 425 18 F DECEMBRE 1993

Abonnements : France 170,00 F par an ; Etranger 185,00 F par an

# LE COURRIER DES ECHECS

REVUE MENSUELLE DU JEU D'ECHECS



Joueurs isolés ou désirant progresser plus vite, adhérez à :  
**L'ASSOCIATION DES JOUEURS D'ECHECS PAR CORRESPONDANCE**  
Section Autonome de la F.F.E.  
AFFILIEE A L'INTERNATIONAL CORRESPONDENCE CHESS FEDERATION  
SIEGE SOCIAL : Chantalouette, 24700 EYGURANDE

**COMITE DIRECTEUR**

BERRIOT, BESSIS, BODIS, BOULET, BRIDIER, CHATENET, GIRAUDET,  
GAMANT, JAUDRAN, LACROIX, LE GARREC, SIMONET, SOULAS, VUILLEMIN

**RESPONSABLES**

**Président** : M. LE GARREC, 95, rue de l'Aber-Ildut, 29800 LANDERNEAU.  
**Vice-Président** : J. JAUDRAN, Chantalouette, 24700 EYGURANDE.  
**Secrétaire** : D. SIMONET, La Genébrière, 03410 DOMERAT.  
**Treasorier** : G. VUILLEMIN, rue du Puech, Badaroux, 48000 MENDE.  
**Treasorier adjoint** : P. BRIDIER, 110, boulevard Alexandre-de-Fraissinette, 42100 SAINT-ETIENNE.  
**Délégué I.C.C.F. et Adhésions** : J. BODIS, 103, allée d'Albret, 47600 NERAC.  
**Délégué F.F.E.** : M. LE GARREC, 95, rue de l'Aber-Ildut, 29800 LANDERNEAU.  
**Délégué à la Propagande** : J. NEGRO, journal NICE-MATIN, 214, route de Grenoble, 06290 NICE CEDEX 3. Tél. 93 79 83 83.  
**Classement** : P. MARY, 238, avenue Pasteur, 49100 ANGERS.  
**Matériel, Fournitures** : J. CHATENET, 18, square d'Anjou, 87100 LIMOGES.  
**Arbitre National** : A. VIAUD, 20, rue Jules-Ferry, 95880 ENGHEN-LES-BAINS.

**DIRECTEURS DES COMPETITIONS**

**Directeur Général des tournois** : G. GAMANT, 443, rue de Guergay, 22310 PLESTIN-LES-GREVES.  
**Championnat de France** : J. JACQUART, 21, rue Guynemer, Dainville, 62000 ARRAS.  
**Tournois qualificatifs** :  
— **Division I** : B. BERRIOT, 18, rue des Andiers, 02820 SAINT-ERME.  
— **Division II** : S. LACROIX, 23, boulevard Flaud, 22100 DINAN.  
— **Division III** : Paul GAMBINI, Lycée G. de Casabianca, vallée du Fango, BP 170, 20293 BASTIA CEDEX.  
— **Division IV (Tournois à 5 joueurs à 4 ou 8 parties)** : P. SOULAS, 90, rue V.-Hugo, 91560 CROSNE.  
**Tournois à 3 joueurs (toutes divisions)** : B. JOUAULT, 140, av. Paul-Raoul, 78130 LES MUREAUX.  
**Coupe de France** : B. HEIM, 13, rue de Saverne, 67700 HAEGEN.  
**Matches défis** : J. BILLETER, Maison des Cariatides, r. de la République, 84490 ST-SATURNIN-LES-APT.  
**Championnats inter-régionaux** : J.-L. EECKHOUT, 115, petite rue de Cassel, 59190 HAZEBROUCK.  
**Championnats régionaux** : J.-L. EECKHOUT, 115, petite rue de Cassel, 59190 HAZEBROUCK.  
**Tournois internationaux individuels** : Informations et inscriptions : A. GIRAUDET, 1, allée Carpeaux, 1104, 93800 EPINAY-SUR-SEINE.  
Résultats : G. GAMANT, 443, rue de Guergay, 22310 PLESTIN-LES-GREVES.  
**Rencontres internationales par équipes** : S.-A. BESSIS, 1, rue Saint-Lazare, 02460 LA FERTE-MILON.  
**Tournois EUROPE-ECHECS** : J.-S. TROCHET, 39, rue de la Plage, 62600 BERK-PLAGE.  
**Coordinateur action d'information** : J. NEGRO, « Echecs » NICE-MATIN, 214, route de Grenoble, B.P. 4, 06029 NICE CEDEX. Tél. 93 79 83 83.

**RENSEIGNEMENTS GENERAUX**

- 1° TARIFS 1994 - Couplé cotisation et abonnement** : 195 F. Les adhérents abonnés reçoivent le C.D.E., ont accès aux tournois et figurent au classement. — **Abonnement simple au C.D.E. sans cotisation** : 180 F. Les abonnés simples reçoivent le C.D.E. mais n'ont pas accès aux tournois ni au classement. — **Cotisation A.J.E.C. sans C.D.E.** : 100 F. Le paiement de cette cotisation donne le droit d'accéder aux tournois organisés par l'A.J.E.C. et de figurer au classement A.J.E.C. — **Couplé étranger** : 235 F. — **Abonnement simple étranger** : 195 F. — **Supplément pour service du C.D.E. par avion** : 65 F. — Cotisations et abonnements sont valables du 1<sup>er</sup> janvier au 31 décembre. Ils peuvent être renouvelés à tout moment avant le 1<sup>er</sup> décembre de chaque année par chèque postal ou bancaire libellés au nom de l'A.J.E.C. sans spécification d'adresse et envoyés aux responsables suivants :
- a) **Nouveaux adhérents** : J. BODIS (adresse ci-dessus).  
b) **Renouvellements** : G. VUILLEMIN (adresse ci-dessus).  
Bien entendu, il est toujours possible de prendre ou de renouveler un abonnement et une cotisation pour deux ou trois ans au tarif de l'année en cours.
- 2° Compétitions Nationales** : Outre le Championnat de France annuel, l'A.J.E.C. organise des Tournois permanents à 7 joueurs (12 parties) dans la Division I, des Tournois permanents à 5 joueurs (8 parties) dans les Divisions II, III, IV, des Tournois permanents à 3 joueurs (4 parties) dans toutes les Divisions, la Coupe de France éliminatoire (2 parties) et des Matches défis conclus librement. Les abonnés au « C.D.E. » s'inscrivent directement, selon leur classement; auprès des Directeurs des Compétitions, en réglant en timbres les droits d'inscription suivants :  
Championnat de France : 20 timbres « tarif rapide » ; T. à 7 : 12 timbres « tarif rapide » ; T. à 5 : 8 timbres « tarif rapide » ; T. à 5 : 4 parties (IV D) 5 timbres « Tarif rapide » ; T. à 3 : 6 timbres « tarif rapide » ; Coupe de France : 6 timbres « tarif rapide » ; Matches défis : 4 timbres « tarif rapide » par partie. — Pour recevoir la grille complète des résultats, joindre une enveloppe timbrée avec nom et adresse.
- 3° Tournois Internationaux I.C.C.F.** : Droits d'inscription. EU-7 joueurs : 35 F ; EU-15 joueurs : 45 F ; WT-7 joueurs : 30 F ; WT-15 joueurs (Classe II, I, H, M) : 40 F ; Tournois thématiques : 35 F. Payables par C.B. ou C.C.P. : A. GIRAUDET, 30 253-85 C, La Source.
- 4° Cartes de Jeu** : Réservées aux adhérents. S'adresser à J. CHATENET en joignant le titre de paiement, libellé au nom de l'A.J.E.C. sans spécification d'adresse. Cartes vertes permettant une correspondance ou cartes roses pour le jeu avec l'étranger : 45 F les 150, 70 F les 300. Pas d'envoi contre remboursement.
- 5° Changements d'adresse** : D. SIMONET, La Genébrière, 03410 DOMERAT (joindre un timbre « tarif rapide »).

# LE COURRIER DES ECHECS

REVUE MENSUELLE D'ECHECS PAR CORRESPONDANCE

**Gérant** : J. JAUDRAN, Chantalouette, 24700 EYGURANDE.

**Rédacteur** : R. GOLDENBERG, 22, rue Gaston-Defferre, 90000 BELFORT.

**Rédacteur adjoint** : J. NEGRO, journal « Nice-Matin », 214, route de Grenoble, 06290 NICE CEDEX 3.

**Courrier des Lecteurs** : D. AUBRON, Echuffley, 61500 ESSAY.

**Changement d'adresse** (au plus tard le 20 pour le « C.D.E. » du mois suivant) : D. SIMONET, La Genébrière, 03410 DOMERAT (joindre un timbre tarif rapide).

**Abonnements** : J. BODIS, 103, allée d'Albret, 47600 NERAC. **TARIF 1993** : Métropole : 170 F ; Etranger : 185 F ; Supplément par avion : 60 F (conditions spéciales pour les membres de l'A.J.E.C., voir couverture page 2). Les abonnements assurent le service mensuel du « C.D.E. » (sauf au mois d'août) du 1-1 au 31-12 de chaque année. Les nouveaux abonnements reçus entre le 1-1 et le 30-9 comptent pour l'année entière et donnent droit au service du « C.D.E. » à partir du premier numéro de l'année. Ceux reçus entre le 1-10 et le 31-12 ne prendront effet qu'à partir du 1-1 de l'année suivante. Les numéros d'octobre, de novembre, de décembre seront envoyés, à tarif minoré, sur demande adressée à J. BODIS.

**Renouvellement des abonnements** : G. VUILLEMIN, rue du Puech, Badaroux, 48000 MENDE. A régler entre le 1-10 et le 30-11 de chaque année.

Note particulière : Les versements se font, soit par chèque postal au C.C.P. : A.J.E.C. 6787-21 W Paris, soit par chèque bancaire, libellé au nom de l'A.J.E.C. sans spécification d'adresse, envoyé au responsable particulier à chaque service.

**Demande de « C.D.E. » anciens** : D. SIMONET, La Genébrière, 03410 DOMERAT.

**Tarif publicité** :

1 page : 4 400 F (11 numéros) et 440 F (1 numéro) - 1/2 page : 2 300 F et 230 F - 1/4 page : 1 250 F et 125 F - 1/8 page : 650 F et 65 F.

Photo ou typon à la charge de l'annonceur.

Pour les adhérents de l'A.J.E.C. : première annonce gratuite. Annonces suivantes : 33 F l'annonce. S'adresser à J. JAUDRAN.

Règlement par chèque bancaire ou postal à l'ordre de l'A.J.E.C.

Chers amis,

Mon premier travail en tant que Président fut un examen, « un bilan de santé » de notre association. L'A.J.E.C. ne se porte pas si mal que cela ! Le taux de renouvellement des adhésions pour 94 est encourageant ! Nos compétitions, nos tournois, se déroulent sans problèmes majeurs. Nos responsables forment une équipe compétente et bien aguerrie. Notre nouveau Directeur du classement Patrick Mary a su avec beaucoup de dévouement et de travail prendre ma succession à ce poste difficile.

Nous sommes actuellement dans une période charnière de la vie de notre association. La forme traditionnelle du jeu par correspondance satisfait la grande majorité d'entre nous. Mais en sera-t-il de même quand les jeunes générations de joueurs d'échecs « élevées » à l'informatique et à la télématique s'intéresseront au jeu en différé ? Il nous appartient de mettre en place les structures qui permettront de faire cohabiter en bonne intelligence anciens et nouveaux.

Mon élection à la présidence, malgré une succession très claire transmise par mon prédécesseur R. Salaun, a retardé quelques travaux et projets. Le mémorial Corinthios entre autres ne sera lancé qu'en 1994. Merci de votre compréhension.

Toutes nos félicitations pour MM. Vinot et Lelièvre qui ont obtenu le titre de Maître International de l'ICCF.

Excellente année 1994 à tous !

Maxime LE GARREC.



## CONGRES ICCF 1993

Le Congrès ICCF 1993 s'est tenu dans la banlieue de Gdansk (Pologne), sous la présidence de M. Mostert. 24 pays étaient représentés, certaines délégations comprenant plusieurs membres aux titres divers.

En ouvrant les débats, le Président s'exprime en anglais, allemand et français, à la satisfaction de tous les congressistes. Après avoir évoqué l'attention portée par les médias aux matches Kasparov-Short et Karpov-Timman, il forme le vœu que les délégués fassent l'effort nécessaire dans leur fédération pour que pareille notoriété soit accordée au jeu par correspondance dans le monde.

Le Secrétaire général indique que l'ICCF compte 76 membres, après l'intégration de deux nouvelles fédérations : celle de la République tchèque et celle de la Slovaquie. Il fait part ensuite de ses efforts pour amener à l'ICCF des fédérations affiliées à la FIDE. Il constate l'intérêt de plus en plus croissant que portent certaines de ces fédérations au jeu par correspondance. Le délégué de l'ICCF auprès de la FIDE abonde dans son sens dans son rapport.

Le Directeur Général des Tournois déplore que les relations postales avec certains pays soient déplorables. Pourraient-elles être améliorées par des liaisons Téléfax ? Très difficile à dire !... Une autre situation difficile à résoudre : l'utilisation des ordinateurs dans les parties par correspondance. Si certains joueurs la trouvent déloyale, aucune décision de la Commission des Règlements n'a pu être arrêtée concernant l'emploi de ces appareils.

49 équipes sont engagées dans les préliminaires de l'Olympiade. Les Semi-Finales du XX<sup>e</sup> Championnat du Monde devraient commencer en automne 1993 avec 150 joueurs répartis en 10 sections. 1 889 joueurs de 52 pays ont disputé les tournois mondiaux en 1992 (1 646 en 91) ; les tournois thématiques continuent à être populaires : 559 en 1992 et 475 pour le moment. Les tournois européens accusent un léger tassement : 1 491 en 1992 contre 1 785 en 91.

La finale du Championnat d'Europe par équipes sera arrêtée à la fin de 1993, le nouveau cycle devant être annoncé au printemps 1994 avec départ en automne 1994.

Les deux finales de la V<sup>e</sup> Coupe du Monde ont donné comme vainqueurs : A.I. Frolov (UKR) et G.J. Timerman (P.-B.), tandis que M.V. Usatschi (UKR) et S.E. Stoljar (RUS) sont sacrés champions d'Europe.

La situation financière étant saine, les cotisations diverses ICCF resteront inchangées, à l'exception des droits d'entrée aux prochaines Coupes Mondiales, qui passeront de 20 à 25 francs suisses avec effet immédiat.

Après un exposé technique sur les normes arrêtées pour l'obtention des titres en 1994, le Congrès valide les titres de 9 G.M.I., 60 M.I. et 6 Arbitres Internationaux. L'AJEC s'enrichit de deux nouveaux Maîtres Internationaux : MM. Lelièvre et Vinot auxquels elle présente ses compliments les plus sincères ; il lui faut complimenter également MM. Troffiguer et Weirich qui ont obtenu une 1/2 norme de Maître International, même si, pour M. Weirich, sa 1/2 norme ne sera validée qu'en 1994, ses résultats étant enregistrés trop tard pour l'exercice 93.

Le classement prend en compte 1 383 tournois (1 268 en 92) et 94 matches entre pays (102 en 92). Les joueurs classés sont au nombre de 4 600 (4 142 en 92) ; la liste féminine compte 167 joueuses, en augmentation de 11 % sur 92.

89 joueurs français, dont 4 féminines, apparaissent au classement 1993.

Pour obtenir un classement ICCF il faut avoir disputé au moins 20 parties et atteint la barre des 2 000 points (1 800 pour les dames).

Les tournois Abonyi seront supprimés au 31-12-1994. Ils seront remplacés par une nouvelle compétition : « Tournois à Normes de M.I. ICCF ». Les fédérations seront informées des conditions d'admission à ces tournois.

Le projet des nouveaux statuts de l'ICCF, mis en chantier par une commission spéciale en 1991, est présenté par son Président, A. Borwel, en anglais. Il sera envoyé à chaque fédération, après traduction en allemand, français et espagnol, pour étude et apport de modifications éventuelles. Les nouveaux statuts devraient être adoptés en 1994, pour n'entrer en vigueur qu'au 01-01-1996, l'année 1995 devant être une année de transition.

En concluant les travaux, M. Mostert fait ressortir que l'ICCF est une organisation reconnue dans le Monde et rappelle l'obligation de ses membres à œuvrer dans leur zone d'influence respective pour le développement du jeu par correspondance. Il tient ensuite à féliciter la fédération polonaise pour l'organisation du congrès et à la remercier pour l'accueil réservé à ses membres.

Le prochain Congrès ICCF se tiendra en Ecosse en 1994.

Amici Sumus, J. BODIS.

## LA PARTIE N'EST JAMAIS NULLE

Par MF Bruno SAN MARCO

### QUOI DE NEUF DANS LES OUVERTURES ?

Un courrier, modeste, me parvient et m'incite à reprendre une chronique consacrée aux lecteurs et particulièrement aux débuts de partie. Nous (nous les pédagogues) avons beau dire qu'il vaut mieux étudier d'abord les finales et qu'il est préférable de savoir manier quelques pièces avant de se lancer dans le grand bain tactique... messieurs, les joueurs d'échecs débutants (et les autres) préfèrent largement dispenser leur temps précieux à examiner la Pirc ou la Variante Dragon ! Dont acte... quoi de neuf lecteur ?

#### De M. Boulou de Mantes :

J'ai lu dans un ancien Europe-Echecs (mars 1984) votre article sur la variante Hanham de la Défense Philidor qui semble réfuter ce début. Pourtant, j'ai l'impression que 9... Cf6 résiste car la finale ne promet pas grand-chose aux Blancs après 10. Fxg7 Dxd1 11. Txd1 Tg8. Alors ?

Merci M. Boulou et voyons de quoi nous parle ce cher lecteur. Il fait à n'en pas douter référence à la partie ci-après :

#### AMSTERDAM 1983

VAN DER WIEL VAN BAARLE

1. e4 e5 2. Cf3 d6 3. d4 Cd7 4. Fc4 c6 5. dx5 dx5 6. Cg5 Ch6 7. 0-0 Fe7? 8. Ce6!!

Les Blancs peuvent davantage forcer cette position par 5. 0-0 Fe7 6. dx5 dx5 7. Cg5 Ch6 8. Ce6 car dans la partie il était préférable de répondre par 7... Fc5!. A noter qu'après 7... Fxg5 8. Dh5 g6 9. Dxc5 Dxc5 10. Fxg5 Cc5 11. Cd2, la finale blanche est meilleure et offre de sérieuses perspectives.

8. ... fxe6 9. Fxh6 Cb6 10. Dh5+ Rf8 11. f4!! Fc5+ 12. Rh1 Rg8 13. f5!! gxh6 14. fxe6 De7 15. Tf7 Dg5 16. Tf8+!, 1-0.

Je ne crois pas en la tentative plus modeste 9... Cf6 car les Blancs restent avec un bon Pion de plus. Exemple : 10. Fxg7 Dxd1 11. Txd1 Tg8 12. Fxf6 Fxf6 13. a4!! C'est ce coup qui est le plus précis et que j'ai trouvé après avoir essayé moi-même plusieurs autres coups. La Tour a1 va intervenir par a3 et d3 ou h3 et le Pion a4 empêche une expansion noire par b7-b5. La richesse de ce coup est aussi d'offrir

éventuellement au Cavalier b1 une belle case en c4, via a3. Ainsi toutes les pièces blanches seront harmonieusement placées... mieux qu'avec les évidents 13. Cd2 ou 13. Cc3. Je pense même que la position noire est sans espoir au même titre que 3... Cd7, la variante Hanham !

#### De M. Ballestras d'Orange :

J'ai moi-même éprouvé des difficultés avec les Noirs en jouant 3... Cge7 dans l'Espagnole (« C.D.E. » octobre 1993). D'autres lignes sont embêtantes, par exemple : 4. 0-0 g6 5. d4 exd4 6. Cxd4 Fg7 7. Fe3 0-0 8. Cc3 d6 9. Dd2 Fd7 10. Td1 a6 11. Fxc6 Cxc6 12. Cxc6 bxc6 13. Fh6 f5 14. Fxg7 Rxc7 15. e5 d5 16. Dd4 comme dans une partie jouée par correspondance où je perdis rapidement. Que fallait-il faire ici ?

Ici, c'est déjà fini, M. Ballestras et 13... f5 était fautif, de même que 9... Fd7? (9... a6). Dans cette variante où les Blancs préparent f4-f5, il faut réagir très vite et au centre. La bonne méthode est alors 8... d5! 9. Cxd5 (9. exd5 Cb4) Cxd5 10. exd5 Cxd4 11. Fxd4 Dxd5 12. Fxg7 Dxd1 13. Taxd1 Rxc7 14. Td2 Fe6 15. Tfd1 Rf6! suivi de Re7 et Td8, après quoi les Noirs doivent annuler sans peine. Cette ligne de jeu n'est donc pas trop dérangeante.

#### De M. Janol de Villeneuve-d'Ascq :

Dans la partie des Quatre Cavaliers, 1. e4 e5 2. Cf3 Cc6 3. Cc3 Cf6 4. d4 exd4 5. Cxd4, les Blancs ont un meilleur jeu. 4... Fb4 me semble plus agressif. La théorie donne alors 5. Cxe5! Cxe4 6. Dg4 Cxc3 7. Dxc7 Tf8 8. a3 Fa5 9. Cxc6 dxc6 10. De5+ De7 11. Dxe7+ Rxe7 12. Fd2 Ff5. Première question : que faire dans cette position et qui est mieux ? Deuxième question : au lieu d'échanger les Dames, 9. Fd3 n'est-il pas supérieur, voire gagnant ?

Deux questions, c'est beaucoup ! Tout d'abord, après 12. Fd2 Ff5 13. bxc3! Fxc2 14. c4 Fxd2+ 15. Rxd2 les Blancs ont une finale meilleure. Exemple récent pour une variante ancienne :

#### CORRESPONDANCE 1988

ESTEVEZ CORUJEDO

15. ... Fg6 16. h4 Rd6 17. h5 Ff5 18. Fd3! Fxd3 19. Rxd3 c5 20. Th4! Tad8 21. Te1 Tfe8 22. Txe8 Txe8 23. Tf4 Re6? 24. Te4 Rd7 25. Txe8 Rxe8 26. dxc5 Re7 27. Re4 Re6 28. g4, 1-0.

C60/10

C41/5, 28

C47/12



Etait-il donc préférable de renoncer à l'échange des Dames et de jouer 9. Fd3?. Non, car la finale ainsi obtenue est bonne et que 9. Fd3 semble réfuté par la partie, elle très récente, ci-après :

**INTERCERCLES FRANCE 1993**  
DAVID G. FLEAR

9. Fd3 Cxd4! 10. Cc4 De7+ 11. Rf1 Cxc2! 12. Fg5 f6 13. Dxe7+ Rxe7 14. Fxc2 fxe5 15. Te1+ Rf6 16. Cxa5 Cd5 17. Fe4 c6 18. h4 g4 19. Cc4 b6 20. Fxd5 Fa6 21. Rg1 cxd5 22. Ce5 Rf5 23. f3 gxf3 24. Th3 f2+ 25. Rxf2 Re6+ 26. Rg1 Rd6 27. The3 Tf4 28. Cf3 Tg8 29. Td1 Tgg4 30. Td2 d4 31. Ce5 Txh4 32. g3 Te4 33. Cf7+ Re7 34. Tf3 Te1+ 35. Rg2 Thh1 36. Txd4 Tgg1+ 37. Rf2 Tf1+, 0-1.

**De M. Lambert de Périgueux :**

Existe-t-il un antidote à 1. e4.e5.2. Fc4 Cc6 3. Cc3 où les Blancs vont jouer bientôt f4 avec une belle attaque ?

Question pertinente car 2. Fc4 et 2. f4 furent tous deux longtemps à mon répertoire !

Après 2. Fc4 Cc6 3. Cc3, les Noirs ont trois méthodes excellentes pour contrer cette vision des choses :

• 3. ... Cf6 4. d3 Ca5 5. Fg5 c6 6. f4 d6 7. f5 b5 8. Fb3 Fe7 9. Cf3 Cd7, San Marco-Petit, Nantes 1993.

• 3. ... Cf6 4. d3 Fb4 5. Cge2 d5, Belkhdja-Chomet, Nantes 1993.

• 3. ... Fc5 4. d3 d6! 5. Ca4 (5. f4 Fxg1 6. Tg1 Dh4+) Fb6 6. Cxb6 axb6 7. c3 Cf6 8. Fg5 h6 9. Fh4 De7 suivi de Fe6. 8. f4 n'allait pas en raison de la réponse d7-d5.

Il est probable que je m'abandonne un de ces jours à un article sur ce système car il y a à explorer !

**De M. Mach d'Evreux :**

Peut-on voir des promotions rapides au sortir de l'ouverture ?

Oui, ne vous en déplaise. J'ai en tête l'admirable et peu connue partie suivante où les Noirs placent une combinaison thématique.

**LIECHTENSTEIN 1990**

TERENTIEV GALLAGHER

1. d4 Cf6 2. Fg5 Ce4 3. Ff4 c5 4. c3.

Il s'agit du Début Trompovsky où ici 4. d5 est plus fréquent.

4. ... Db6 5. Db3 cxd4 6. Dxb6 axb6 7. Fxb3 dxc3! 8. Fe5.



8. ... Txa2!!.

Slurp ! Un sacrifice comme on aimerait en placer souvent ! Après 9. Txa2 c2, une nouvelle Dame arrive.

9. Abandonnent.

Notre rubrique s'achève maintenant faute de lettres... Ecrivez-moi !

**UN BON CONSEIL : FAITES DES PROGRES !**

Bruno SAN MARCO, Maître FIDE vous propose ses cours par correspondance...

Deux formules :

- MATERIEL 2000
- CONSEIL ECHECS

Pour tous les niveaux et tous les prix !  
Documentation sur simple demande.

**BRUNO SAN MARCO, 12, RUE D'ORAN**  
**34000 MONTPELLIER (Tél. 67 65 87 16)**

**LA QUATRIEME DIVISION**

**TOURNOI 4063**  
**GAMBIT-ROI**

P. DE BACKER L. CORBIN

1. e4 e5 2. f4 exf4 3. Cf3 g5 4. h4 g4 5. Cg5.

Le Gambit Allgaier.

5. ... h6 6. Cxf7 Rxf7 7. Cc3.

7. Cc3 d5, Nory-Jean, « C.D.E. » 408 p. 127.

7. ... f3 8. gxf3 Fe7 9. Fc4+ d5 10. Cxd5 Fxh4+ 11. Rf1 Rg7 12. d3.

12. f4!?, Keres, « C.D.E. » 383 p. 45.

12. ... Ce7 13. Cf4 Cg6 14. Cxg6 Rxc6 15. f4 Tf8 16. Rg2 h5 17. Dd2 Fg5 18. fxe5 g3 19. De3 Fg4 20. Tf1 Fh3+ 21. Rxh3 Txf1 22. Rg2 Df8 23. Dxc3 h4 24. De3 h3+ 25. Rh2 Cc6 26. d4 Tf2+ 27. Rh1 Cxd4, 0-1.

**TOURNOI 4065**  
**SICILIENNE ALAPINE**

P. GRADJEAN J. LLOPART

1. e4 c5 2. c3 e6 3. d4 d5 4. exd5 exd5 5. Cf3 Cc6 6. Fb5 Fd7 7. 0-0 c4 8. Te1+ Fe7 9. Fg5 f6 10. Ff4 Fg4 11. h3 Fxf3 12. Dxf3 Dd7 13. Cd2 Rf8 14. b3 cxb3 15. axb3 Fd6 16. Dxd5 Td8 17. Fxc6 bxc6 18. Fxd6+ Dxd6 19. Dxd6+ Txd6 20. Txa7, 1-0.

**TOURNOI 4067**  
**ECOSSAISE**

C. HUET J.-M. HEBRARD

1. e4 e5 2. Cf3 Cc6 3. d4 exd4 4. Cxd4 Cf6 5. Cxc6 bxc6 6. e5 De7 7. De2 Cd5 8. c4 Fa6 9. De4 Cf6 10. De2 Cd5.

Nulle ?

11. Fd2.

Nouveauté.

11. ... Cb4 12. Rd1 Dh4 13. Cc3 Cd5 14. g3 Dd4 15. Re1 Fc5 16. f4 Fxc4 17. Dxc4 Df2+ 18. Re1 Df3+ 19. Re1 Df2+ 20. Rd1 Df3+, nulle.

Quand même...

**TOURNOI 4067**  
**FRANÇAISE WINAWER**

C. ROUSSEAU C. HUET

1. e4 e6 2. d4 d5 3. Cc3 Fb4 4. a3 Fxc3+ 5. bxc3 Cge7-6. Fd3 Cbc6?.

7. ... c5!  
7. exd5 exd5 8. Cf3 0-0 9. 0-0 Te8 10. a4 Ca5 11. Ce5! Ff5 12. Df3 Fe6 13. g4 f6 14. Dh3 fxe5 15. Fxh7+ Rh8 16. Ff5+ Rg8 17. Fxe6+ Rf8 18. Fa3!, 1-0.

Tous les Fous ne trouvent pas leur bonheur en h7. Dans le même tournoi :

**FRANÇAISE TARRASCH**

HEBRARD C. HUET

1. e4 e6 2. d4 d5 3. Cbd2 Cf6 4. e5 Cfd7 5. Fd3 c5 6. c3 Cc6 7. Ce2 cxd4 8. cxd4 b6?! 9. a3?! Fb7 10. Cf3 Fe7 11. h4!?! Tc8 12. Fe3 0-0 13. Fxh7+ Rxh7 14. Dd3+ Rg8 15. Cg5 Fxg5 16. hxg5 g6! 17. Fd2 Rg7 18. Cf4 Th8 19. Th6 Ce7 20. Df3 Cf5 21. Txh8 Dxc8 22. Fc3?! Dh1+, 0-1.

Pour finir avec ce tournoi, une partie un peu plus longue, mais passionnante !

**DEFENSE PIRC**

C. HUET C. ROUSSEAU

1. e4 d6 2. d4 Cf6 3. Cc3 g6 4. f4 Fg7 5. Cf3 c5 6. e5.

6. Fb5+!

6. ... Cfd7 7. exd6 0-0 8. dxe7 Dxe7+ 9. Fe2 cxd4 10. Cxd4 Te8 11. Cdb5! Dc5! 12. Dd5 Ca6 13. Dxc5 Cdx5 14. 0-0 Fd7 15. Fc4 Ce4 16. Cxe4 Txe4 17. Fxf7+! Rf8.

17. ... Rxf7? 18. Cd6+!

18. Fd5 Fxb5! 19. Fxe4 Fd4+ 20. Tf2 Te8! 21. Fd2 Txe4 22. Tae1 Fxf2+ 23. Rxf2 Txe1 24. Fxe1.

Les deux majorités de Pions compensent-elles le Cavalier de moins ?

24. ... Rf7 25. b4 Fc4 26. a4 Cc7 27. Re3 Re6 28. Rd4 b5?! 29. axb5 Fd5 30. c4! Fxg2 31. Rc3 Rf5 32. Fd2 Fb7?!

32. ... Ff1!?

33. Fe3 a6 34. bxa6 Fxa6 35. b5 Fb7 36. Rb4 Re6 37. Ra5 Rd7 38. c5 Rc8 39. c6 Fa8 40. Fd4 Ce6 41. Fe5 Cd8 42. Rb6 h5 43. Rc5 Ce6+ 44. Rd6 Cc7 45. b6, 1-0.



## LA LETTRE DU 4<sup>e</sup> CHAMPIONNAT D'IDF N° 3

Le tournoi progresse. Tout le monde a encore ses chances...

Je vous demanderai de me faire parvenir un double de vos feuilles de parties lorsqu'elles sont terminées afin de poursuivre l'édition de cette Lettre dans de bonnes conditions. Par avance, merci.

SD 3 - B01/5

### DEFENSE SCANDINAVE

TINTURE

BREBION

1. e4 d5 2. exd5 Cf6 3. d4 Fg4 4. Cf3 Dxd5 5. Cc3 Dh5 6. Fe2 Cc6 7. h3! 0-0-0 8. 0-0 Cxd4 9. Cxd4 Fxe2 10. Ccxe2 e5 11. Fe3 Fc5 12. c3 exd4 13. Cxd4 Dg6?.

La Dame sera mal placée en g6 ; 13. ... Dxd1 14. Taxd1=.

14. Df3 The8 15. a4 Cd5 16. Ce6! Txe6 17. Fxc5 b6 18. Fd4 c5 19. c4!.

Sacrifie un Pion avec l'idée du 22<sup>e</sup> coup qui ouvre la position sur le Roi noir « dans les courants d'air ».

19. ... cxd4 20. cxd5 Tf6 21. De2 Txd5 22. a5!.



22. ... Txa5 23. Txa5 bxa5 24. Tc1+ Rd8 25. De5! Td6 26. Dxa5+ Re8 27. Db5+ Re7 28. Tc7+ Rf6 29. Dc5 Re6 30. Txa7!.

Classement : 1. Brebion, 2,5 (5) ; 2. Tinture, 2,0 (6) ; 3. Montané, 1,5 (7) ; 4. Piraud, 1 (8) ; 5. Duriez et Pierre, 0 (10).

AVEZ-VOUS PENSE A RENOUVELER  
VOTRE ABONNEMENT AU « C.D.E. » POUR 1994 ?

## LE CACHET DE LA POSTE FAISANT FOI

Par Jean BILLETER

### 1. LE LIEVRE ET LA TORTUE

Ceci se voudrait une petite chronique à rythme prétendument mensuel pour égayer votre revue préférée (ah bon ? elle est si triste que ça ? NDLR). Son objet ? Comme son titre l'indique, à savoir toute notation échiquéenne à caractère algébrique abrégé ou non cavalant autour de la planète avec plus ou moins de célérité sous la paternelle égide des Postes. Car elle existe, je l'ai rencontrée, l'étrange confrérie occulte des intoxiqués à la colle, qui souffrent d'un mal incurable qu'on préfère décorer d'un nom d'obsession : le syndrome monomaniaque postal suraigu. Car il faut bien tôt ou tard se rendre à l'évidence, nos braves échecs épistolaires sont considérés comme un parent pauvre, relégué aux derniers barreaux de l'échelle par les autres, les vrais, les seuls et uniques, ceux qui poussent des figurines de bois travaillé *in the Howard Staunton style* devant l'angoissant tic-tac d'une pendule ratiocinante. S'en tiendrait-on au jugement un rien méprisant de ces beaux esprits qu'on rangerait illico presto les colleurs au même rang inférieur que les problémistes, rétrogrades, féériques & consorts. Aux oubliettes, et silence dans les rangs. Argument suprême : sa majesté pendulaire Gary Kasparov, Tsar de toutes les ex-Russies (agréé ou non FIDE), mettrait trois doigts dans le nez la raclée au petit Roi de la tribu des colleurs. Alors là, je dis attention, pas de blagues déplacées, c'est que le sujet est casse-gueule, s'agit quand même pas de tout confondre, hein ? Ni de chercher querelle ni de jouer les détracteurs. Mais avouez que ces histoires de titre toutes catégories, c'est d'une confondante puérilité. Faut comparer des choses comparables, que diable ! Un poids coq est-il moins bon cognneur qu'un poids lourd ? La question ne se pose même pas, sauf à vouloir flatter l'un ou l'autre dans le sens du poil... Il y a des limites aux bornes, tout de même. Ce qui m'en rappelle une bien bonne et bien absurde, que je dédie télépathiquement à mes deux confrères en frilosité épineuse, P. Tombette et Y. De Keyser : quelle différence y a-t-il entre un marteau et un pneu Goodyear ? Aucune, car ils sont tous les deux en caoutchouc. Sauf le marteau, bien entendu.

ABONNEZ-VOUS AU C.D.E.

### CHAMPIONNAT DES ETATS-UNIS 1957-58

#### INDIENNE-ROI SAEMISCH

H. BERLINER

R.-J. FISCHER

Par une de ces curieuses coïncidences que l'on peut sans trop de crainte — à l'instar de Geoffrey Firmin, le Consul de Quauhnahuac dans *Au-dessous du volcan* — étiqueter « fichu coup de pouce du destin », le Dr Hans Berliner et Robert James Fischer gagneront tous deux le Championnat du Monde d'Échecs en 1972. Le premier en s'abîmant douloureusement la langue à coller des timbres et, par conséquent, dans l'anonymat le plus absolu hormis un très restreint conclave d'initiés, le second (qui était tombé dedans quand il était petit) en poussant du bois — et quel bois de chauffe, les aminches ! — avec l'ébouriffant battage planétaire que l'on sait, MM. Henry Kissinger et Andreï Gromyko y allant même diplomatiquement de leur petit effet Est-Ouest.

1. d4 Cf6 2. c4 g6 3. Cc3 Fg7 4. e4 d6 5. f3 e5 6. Cge2 0-0-0 7. Fe3 c6 8. d5 cxd5 9. cxd5 Ce8 10. Dd2 f5 11. 0-0-0 Cd7 12. Rb1 Cef6 13. Cc1 fxe4 14. fxe4 Cg4 15. Fg1 Fh6 16. De1 Cc5 17. Cd3 Cxd3 18. Fxd3 Fd7 19. Fb5 Fxb5 20. Cxb5 a6 21. Ca3? Tc8 22. h3 Cf6 23. Fe3 Fxe3 24. Dxe3 Da5 25. The1 b5 26. Tc1 Da4 27. Cc2 Tf7! 28. a3 Tfc7 29. Cb4 Txc1+ 30. Txc1 Txc1+ 31. Dxc1 a5!.

Allo, James, quelles nouvelles ?

32. Dc8+ Rg7 33. Dc7+ Rh6 34. Dc1+ g5 35. h4 Cxe4 36. Cc6 b4 37. De1 bxa3 38. hxg5 Rg7 39. Cxa5 a2+ 40. Ra1 Cc5.

Tout va très bien, madame la Marquise, tout va très bien.

41. b4! Cb3+ 42. Cxb3 Dxb3 43. De4! Rg8 44. g6 h6 45. Df5 Dxd5? 46. Dd7! Rf8? 47. b5 Dd1+ 48. Rxa2 Da4+ 49. Rb2 Db4+ 50. Rcd2 Dc5 51. Rb3 Dd5+ 52. Ra3 e4! 53. Dh7! Dd3+.

On déplore un tout petit rien : la partie ne peut plus être gagnée...

54. Ra4 Dd4+ 55. Ra5 Da1+ 56. Rb6 Df6??.

... Mais elle peut encore être perdue.

57. Rc7??.

E89/3



Doc décline poliment l'offre. 57. g7+! s'écrit 1-0.

57. ... Dg7+, nulle.

Mais à part ça, madame la marquise, tout va très bien, Fischer finit 1<sup>er</sup>, invaincu, avec 10,5/13, Berliner 5<sup>e</sup> avec 7.

### CHAMPIONNAT DES ETATS-UNIS

1960-61

#### DEFENSE ALEKHINE

R.-J. FISCHER

H. BERLINER

1. e4 Cf6.

Pouce ! Bobby lui-même délaissera par-fois sa Najdorf fétiche pour « déstabiliser » ses adversaires avec l'Alekhine. Il en fera même une arme redoutable dans sa conquête du titre, entre autres à l'Interzonal de Palma de Majorque, contre Uitumen et Duncan Suttles, puis, deux ans plus tard, dans la dramatique 13<sup>e</sup> partie du match contre Spasski.

2. e5 Cd5 3. d4 d6 4. c4 Cb6 5. exd6 cxd6 6. Cc3 g6 7. Fd3!?

Un système archi-rare de l'échange. Tellement rarissime d'ailleurs que Viktor-le-Terrible dans le petit vade-mecum yougoslave ne daigne même pas en faire mention (néanmoins, eu égard aux glorieux services rendus à la noble cause, nous lui accordons l'indulgence du jury).

7. ... Fg7 8. Cge2 Cc6 9. Fe3 0-0 10. 0-0.

Autre fichu coup de pouce, dix ans plus tard, à ce fameux Interzonal, l'ami Dragoljub tentera la suprême finesse : prendre Bobby à son propre jeu avec cette même variante rarissime. Mais il commettra deux imprécisions et se fera promptement étriller : 10. b3?! d5 11. c5 Cd7 12. Fb5 e5 13. 0-0 Cxc5! 14. dxe5 d4! 15. Cxd4?! Cxe5 16. h3 Ce6 17. Cxe6 Fxe6 18. f4 Da5! F et 0-1 en 45 coups, Minic-Fischer, Palma de Majorque 1970.

10. ... e5?!.

Pour rouler carrosse : 10. ... Fg4!?

11. d5 Ce7 12. b3 Cd7 13. Ce4 Cf5 14. Fg5!.

Si tu veux que je m'en aille, viens me chercher.

14. ... f6 15. Fd2 Cc5 16. Cxc5 dxc5 17. Fxf5 Fxf5 18. f4! exf4 19. Cxf4 Dd6?! 20. Ch5! Tae8 21. Cxg7 Rxg7 22. Ff4 Dd7 23. Dd2 Tf7 24. Fh6+.

Reste plus qu'à finir en beauté.

24. ... Rg8 25. Tae1 Tfe7 26. Txe7 Dxe7 27. h3 De4 28. Df2! De7 29.

g4! Fd3 30. Td1 Fe4 31. d6! De5 32. Ff4 Dc3 33. d7 Td8 34. De2 Df3 35. Dxf3 Fxf3 36. Fc7! Abandonnet.

Fischer finit toujours 1<sup>er</sup>, toujours invaincu, avec 9/11, Berliner se contentant cette fois de pointer à une bien modeste 9<sup>e</sup> place avec 4,5.

### CHAMPIONNAT DES ETATS-UNIS

1962-63

#### DEFENSE ALEKHINE

H. BERLINER

R.-J. FISCHER

On prend les mêmes et on recommence :

1. e4 Cf6 2. e5 Cd5 3. d4 d6 4. c4 Cb6 5. exd6 cxd6 6. Cc3 g6 7. Fd3 Fg7 8. Cge2 Cc6 9. Fe3 0-0 10. 0-0 e5 11. d5.

Quoi de neuf, docteur ?

11. ... Cb4.

On retapisse à neuf.

12. b3 Cxd3 13. Dxd3 Cd7 14. Dd2 f5 15. f4! b6 16. Tad1 Cf6 17. fxe5 dxe5 18. Fg5 Fd7?! 19. Rh1 Tf7 20. Cg1 Df8 21. d6! Fc6 22. b4 h6 23. Fxf6 Fxf6 24. c5 bxc5 25. bxc5 Te8 26. Cd5! Fd8 27. De2 Fa8 28. Db5 Rg7 29. Dc4 f4?.

Vous avez dit bévue, cher cousin ? Comme c'est étrange.

30. c6! Dxd6 31. Cxf4! Dxc6 32. Ch5+ Rh8 33. Dxc6 Fxc6 34. Txf7 gxh5 35. Td6 Fe4 36. Txb6+ Rg8 37. Txa7 Fg5 38. Txb5 Fe3 39. Td7 Fd4 40. Ce2 Tf8 41. Tg5+ Rh8 42. h4 Fa1 43. Cg3 Fa8 44. Td6 Tf7 45. Cf5 Abandonnet.

Fischer finit encore 1<sup>er</sup>, avec 8/11 mais une défaite (la première dans le championnat des Etats-Unis!), Berliner 7<sup>e</sup>, avec 5.

### WESTERN OPEN

BAY CITY (MICHIGAN) 1963

#### GAMBIT DE LA DAME

(SEMI-TARRASCH)

H. BERLINER

R.-J. FISCHER

1. d4 Cf6 2. c4 e6 3. Cc3 d5 4. cxd5 Cxd5 5. e4 Cxc3 6. bxc3 c5 7. Cf3 cxd4 8. cxd4 Fb4+.

Ultime fichue coïncidence : Fischer jouera également cette défense contre Spasski dans la 9<sup>e</sup> partie du match.

9. Fd2 Fxd2+ 10. Dxd2 0-0 11. Fd3 b6 12. 0-0 Fb7 13. Tfd1 Cc6 14. Db2 Df6 15. Tac1 Tfd8 16. Fb5 Tac8 17. Ce5?.

Ne fait rien qu'à aider les Noirs à liquider la pression au centre.

17. ... Cxe5 18. dxe5 Df4 19. Txc8 Txc8 20. Dd4 g5 21. f3 g4 22. Fe2 gxf3 23. gxf3 Rh8 24. Rh1.

Elle est fraîche, ma colonne ouverte, qui n'en veut ?

24. ... Fa6! 25. Df2.

Pour les ceusses et les icelles qui n'ont pas compris le film : 25. Fxa6 Dxf3+ →.

25. ... Fxe2 26. Dxe2 Dxe5.

Liliane, fais les valises !

27. Tg1 f5 28. Dd3 fxe4 29. fxe4 Tf8 30. Dc2 Df6 31. Tg2 Dd4 32. h3 Da1+ 33. Tg1 De5 34. De2 b5 35. Dc2 b4 36. Dd3 a5 37. Dc2 Df6 38. Dc4 Df3+ 39. Rh2 Td8 40. Dc2 Dc3 41. Dxc3 bxc3 42. Tc1 Td3 43. Tb1 Rg7 44. Tb5 a4 45. Tc5 a3 46. Rg2 Te3 47. Tc4 Rf6 48. h4 Re5 49. Rf2 Th3 50. Rg2 Td3 51. h5 Rf4 52. h6 Re3 53. Tc7 Rd2 54. Abandonnet.

Fischer l'emporte avec 7,5/8 (94 %), petit avant-goût du Championnat des Etats-Unis, six mois plus tard, où il réalisera le score parfait de 100 %.

Disons-le tout net : 2,5-1,5 entre futurs champions du monde, il n'y a pas photographie. Certes, certes. Mais jouaient-ils vraiment au même noble jeu ? Selon de très superficielles apparences, il s'en trouve pour le penser. Mais ici comme ailleurs, les apparences sont trompeuses. Si le jeu à la pendule peut faire songer à une tragédie classique (unité de temps, de lieu et d'action), le jeu par correspondance tiendrait plutôt des interminables sagas baroudeuses genre Iliade ou Mahabharata. Le premier est violent, direct, vachard à souhait, à peine le temps d'en griller une et déjà le zeitnot pointe le bout du nez. Dans le plus pur style du bon vieux règlement de compte viril au soleil. Le second feutré, complexe, avec sa lenteur voulue, les loisirs forcés et la durée d'acheminement (quand ce ne sont pas les FD, les tempêtes de neige, les grèves, les éboulements, les inondations et autres cataclysmes) laissant le temps

d'analyser à fond. De quoi patiemment tisser une sacrée tapisserie, pas vrai petite Pénélope chérie ? A faire pâlir ces essieux des Gobelins. Le pousseur agit dans l'im-médiat, le colleur dans la durée. L'un compte sur son imagination, son intuition, sa vitesse de calcul, sans parler des furieuses montées d'adrénaline en crise de temps, l'autre sur la patience justesse de ses plans et l'attentiste profondeur de ses analyses. En bref, c'est le lièvre et la tortue. Et en dépit de ce vieux farceur de La Fontaine, ils ne bovent décidément pas dans la même catégorie. Coller n'est pas pousser, qu'on se le dise. C'était notre rubrique : un marathonien marteau a osé défier un sprinter caoutchouteux sur 100 mètres et s'est proprement fait mettre un wagon. Normal, somme toute. Mais que serait-il advenu sur 49,3 km ?

Pour la petite histoire, le Doc — *Ich bin ein Berliner* —, outre quelques variantes pas piquées des hannetons (voir entre autres les « C.D.E. n° 365 et 390), consacrera, après son titre, l'essentiel de sa science et de son énergie à la mise au point du monstrueux programme *Deep Through* (les amateurs de gorges chaudes et de frissons polissons ont depuis longtemps apprécié à sa juste valeur ce jeu de mot classé X. Pour les autres, prière de se référer à la filmographie de Linda Lovelace). But avoué, donc à moitié pardonné : qu'une machine batte n'importe quel être humain ou non pour l'officieux titre de champion du monde toutes catégories. Coucou ! la revoilà, l'obsession du siècle, à cela près que s'ajoutent à présent les cerveaux électroniques aux protéiniques, en attendant les intergalactiques et les ceusses des troisième et quatrième types. Et Dieu dans tout ça ? Euh... Peut-être se contente-t-il, le rusé coquin caoutchouteux, assis là-haut devant son échiquier cosmique, de donner quelques fichus coups de marteau au destin.

A la revoyure dans un mois, même endroit, même heure. (Peut-être... NDLR.)

## EUROPE ECHECS

\*\*\*\*\*

### L'EXPERIENCE ET LA PASSION

Des journalistes, des maîtres, des correspondants à travers le monde pour vous offrir tous les mois depuis 32 ans le meilleur de l'actualité, des sélections de parties commentées, des rubriques pour le joueur confirmé comme pour le débutant.

Abonnement annuel : 305 F

EUROPE-ECHECS — B.P. 1397 — 25006 BESANÇON CEDEX



## NOS PARTIES

### TOURNOI 3610

#### DEFENSE DES DEUX CAVALIERS

LALANNE

HARTMANN

1. e4 e5 2. Cf3 Cc6 3. d4 exd4 4. Fc4 Cf6 5. 0-0 Cxe4.

Les Noirs acceptent le défi ! Les 2 Pions pris par les Noirs donnent un jeu très actif aux Blancs qui vont récupérer rapidement leurs 2 Pions d'offrande.

6. Te1 d5 7. Fxd5 Dxd5 8. Cc3 Da5 9. Cxe4 Fe6 10. Fd2 Fb4 11. Cxd4 Cxd4 12. c3 Fe7 13. cxd4 Db6.

Les Noirs sortent maintenant de la théorie. Je ne voulais pas me risquer à jouer Dd5, donnant de très bons coups d'attaque tels que 14. Fb4 Fxb4 15. Da4+ Rd8 16. Dxb4 avec un Roi déroqué et de bonnes perspectives blanches.

14. d5 Fxd5.

En acceptant à nouveau ce sacrifice, les Noirs laissent l'initiative à leur adversaire, mais par des coups de défense précis, ils tiennent solidement le Pion gagné.

15. Fg5 Fe6 16. Fxe7 Rxe7 17. Cg5 h6.

Ce Cavalier doit partir. Il est trop dangereux ici !

18. Cxe6 fxe6.

Résultat des hostilités : 1 Roi noir au centre, 1 Pion isolé. Les Blancs vont désormais se fixer sur cette faiblesse.

19. Dg4 g5 20. Te3 Tf8 21. Tae1 Tf6 22. Te2?!

22. h2h4 aurait été peut-être meilleur. Les Blancs menacent 23. Tb3. Mais grâce à la menace du mat du couloir, les Noirs prennent l'initiative pour ne plus la rendre.

22. ... Thd8 23. h4 Td1+ 24. Rh2 Dd6+ 25. g3.

Le seul coup, car si 25. Tg3, alors... Td4 et gagne un deuxième Pion et menace mat.

25. ... Td2 26. Txd2 Dxd2 27. Te2?.

Les Noirs gagnent un Pion supplémentaire. Mon adversaire n'avait pas vu ce coup.

27. ... Txf2+! 28. Txf2 Dxf2+ 29. Rh3 Df5.

Force l'échange des Dames. Le gain est désormais acquis aux Noirs.

30. hxg5 hxg5 31. Dxf5 exf5 32. Rg2 Re6 33. Rf3 Re5 34. Re3 f4+ 35. gxf4 gxf4+ 36. Rf3.

Les Noirs trouvent un raccourci...

36. ... Rd4 37. Rxf4 Rd3 38. Abandonnent.

E. HARTMANN.

### TOURNOI 1209

#### DEFENSE FRANÇAISE

#### VARIANTE WINAWER

P. MARY

B. BOISSEL

1. e4 e6 2. d4 d5 3. Cc3 Fb4.

La plus dangereuse des variantes de la défense française : le Cavalier est cloué et le Pion e4 est sous pression.

4. e5 c5.

Le coup logique afin de miner le centre de Pions blancs.

5. a3 Fxc3+ 6. bxc3 Ce7.

La structure des Pions blancs est affaiblie et les Noirs ne craignent donc pas une éventuelle finale.

7. Dg4.

Un coup particulièrement agressif.

7. ... Dc7.

Les Noirs relèvent le défi et sacrifient leur aile Roi. En compensation, ils obtiennent une avance de développement et un contre-jeu au centre.

8. Dxc7 Tg8 9. Dxc7 cxd4 10. Ce2.

Le meilleur coup qui développe une pièce en interdisant Dxc3.

10. ... Cc6 11. f4 Fd7 12. Dd3 dxc3.

Une position importante de la variante principale de la Winawer : avance de développement pour les Noirs, paire de Fous et Pion passé h pour les Blancs.

13. Cxc3 a6 14. Fd2 Tc8.

Trois temps de développement pour la perte d'un Pion. Egalement une forte pression de Tours sur les colonnes c et g. Les Blancs doivent donc s'activer rapidement.

15. Tb1 Ca5.

Les opérations sur la colonne c commencent : un avant-poste en c fera plaisir à l'esprit de Nimzovitch !

16. Dh3?!

Un coup plutôt curieux, les Blancs veulent libérer le passage au Fou c1 et contrôler la case f5. Mais en h3 la Dame est mal placée car trop excentrée.

16. ... b5!.

Certes, le Fou d7 devient claustrophobe, mais on ne peut avoir le beurre et l'argent du beurre.

17. Tb4?!

Encore un coup étrange, il me semble que les Blancs avaient d'autres priorités, notamment le développement de leur aile Roi.

17. ... Db6.

Afin de surveiller le petit roque des Blancs et de contrôler c4 avec la Tour.

18. Fd3 Cc4 19. Fxc4 Txc4.

Le Fou d à peine développé est échangé ! Tout cela est bien imprécis...

20. Txc4?.

Une imprécision grave cette fois, ouvrant la colonne b pour la Dame noire. Les Blancs sont en mauvaise posture.

20. ... bxc4 21. Fc1?.

La dernière faute, les Blancs sont condamnés. Il existait peut-être une défense ? 21. Re2!? menaçant Tb1. Donc, 21. ... Db2 22. Tc1 Dxa3? 23. Cxd5! ou bien sûr 22. ... Fc6 23. Cd1 Db7 avec tout de même l'attaque aux Noirs.

21. ... Fc6!.

Le remède contre la claustrophobie : une diagonale !

22. Ce2.

L'alternative 22. Df3 perd également : 22. ... d4 23. Ce4 Db1 24. Rd1 d3! 25. cxd3 cxd3.

22. ... d4 23. Tg1 Db1.

Une autre façon d'attaquer : 23. ... Fe4!?

24. Rd2.

La meilleure défense.

24. ... Cf5 25. Dh7 Tf8!.

Barricade le Roi et supprime tout contre-jeu à l'adversaire. 25. ... Rf8? placerait le Roi noir sous le feu de la diagonale a3-f8 après a3-a4.

26. Dh3 Fe4 27. Abandonnent.

La position blanche s'écroule...

BOISSEL.

### COUPE DE FRANCE 91/1T/23

#### PARTIE ANGLAISE

#### SYSTEME GRUNFELD

L. LAMOLE

J.-PH. DURAND

1. c4 Cf6 2. Cc3 g6 3. g3 d5 4. cxd5 Cxd5 5. Fg2 Cxc3.

Autre suite : 5. ... Cb6 6. d3 Fg7 7. Fe3 0-0 8. Dd2 C8d7 9. Cf3 Te8 10. Fh6 e5 11. Fxg7 Rxc7 12. 0-0 Cf6=.

6. bxc3 Fg7 7. Tb1.

- 7. Fd3 Cd7 8. Cf3 c5 9. Da4 0-0 10. Tb1 a6 11. c4 Tb8 12. 0-0 Dc7 13. d3 Td8=, Botvinnik-Smyslov, match 1958.

- 7. h4!? h6 8. Db3 Cd7 9. Ch3 Tb8! 10. d4 b5 11. 0-0 c5 ∞.

7. ... Cc6?!

7. ... Cd7 8. Cf3 0-0 9. 0-0 Cb6 10. Cg5 Dd7 11. Ce4 Td8 12. Db3 Df5 13. c4 Fd7 ∞!.

8. Da4! Dd7.

8. ... 0-0 9. h4 h6 10. Cf3+=, Cebalo-Nikolic, Yougoslavie 1985.

9. Cf3 0-0 10. h4! Td8! 11. h5 b6?! 12. hxg6 hxg6 13. Cd4!! Cxd4!.

La seule réponse.

14. Dxd7 Cc2+! 15. Rd1 Fxd7 16. Fxa8!.

16. Rxc2 Tb8=.

16. ... Fa4! 17. Fe4 Ca3+ 18. Tb3!.

18. Re1 Cxb1 19. Fxb1=.

18. ... Fxb3 19. axb3 Cb5 20. Rc2 c5 (=/+).

Une finale équilibrée avec un léger avantage blanc pour la paire de Fous et les Pions liés au centre.

21. Fb2?! f5 22. Fd3?! Cd6.

Les Blancs auront du mal à activer la paire de Fous...

23. g4 a5 24. gxf5 gxf5 25. e3 e6 26. Fe2? Ce4!.

L'imprécision 26. Fe2 fait perdre aux Blancs la paire de Fous et par conséquent le petit avantage qu'ils avaient.

27. d3! Cxf2 28. Th2 Cg4 29. Fxg4 fxg4 30. Tg2 Tf8 31. Txg4, nulle.

L. LAMOLE.

ABONNEZ-VOUS AU C.D.E.



**CHAMPIONNAT DE FRANCE 1993**  
**DEFENSE HOLLANDAISE**

**B. BOISSEL** (2640) **E. BOULARD** (2505)

**1. d4 f5.**

Il n'est pas particulièrement facile de jouer les systèmes avec g3 pour les Blancs. M. Boulard est sans doute à l'aise dans les positions classiques de la Hollandaise (la jouerait-il sinon ?).

Son classement BRIDIER (900) le désigne comme un redoutable adversaire. Il est donc judicieux de sortir des schémas habituels.

**2. Cc3.**

Avec l'intention de jouer e4. Le principal inconvénient de 2. Cc3 est de bloquer le Pion c4. Les problèmes stratégiques de ce début apparaissent très tôt, et les positions de milieu de jeu sont complexes et originales. Les Noirs ont deux façons de prévenir e4 : 2. ... Cf6 et 2. ... d5.

**2. ... Cf6.**

Souple et solide.

**3. Fg5.**

3. g4 se heurte à 3. ... d5! 4. g5 Ce4 5. Cxe4 fxe4 6. f3 Ff5+, Spielmann-Mieses, Berlin 1920. Le Pion g5 n'a pas de bonne raison pour occuper cette case.

A ce stade, les Noirs ont l'embaras du choix : e6, c6, Cc6, d6 ou d5!, la ligne principale.

**3. ... e6.**

Ce coup laisse la possibilité aux Blancs de transposer dans une ligne favorable du Gambit Staunton par 4. e4 fxe4 5. Cxe4. Mais ils ont sans doute plus prometteur :

**4. g4!**

Le revoilà... Le Cavalier f6 est cloué cette fois-ci.

Sur 4. ... fxe4 5. e4 suivi de h3 est fort. Quant à 4. ... h6! 5. Ff4! Cxg4 6. f3 Cf6 7. e4 suivi de Dd3 et du grand roque, cela vaut bien un Pion. Enfin, 4. ... Fe7 5. gxf5 exf5 6. Fg2 (avec l'idée Dd3, puis grand roque) donne au Noirs un jeu difficile.

**4. ... Fb4?!**

Ce coup paraît douteux. Me voilà maintenant en terre inconnue.

**5. gxf5 exf5 6. Dd3 d5 7. Cf3.**

Les Noirs ont établi un véritable étai contre e2-e4. Cette sortie du Cavalier, devant le Pion f, va dans le sens d'une mobilisation urgente des forces blanches : il faut compenser la faiblesse structurelle des Pions. De plus, la case e5 est un atout.

**7. ... 0-0 8. a3!**

Les Noirs manquent d'un temps pour exploiter cet affaiblissement du futur roque. Le clouage du Cavalier c3 devient pénible, il faut empêcher c5! et Da5, avec initiative.

**8. ... Fe7 9. Fh3.**

Avec une avance de développement conséquente. La réaction adverse est énergique.

**9. ... Ch5!?**

Offre un Pion, sans doute indigeste : 10. Fxe7 Dxe7 11. Cxd5 Dd6 12. Db3 Fe6 13. c4 Fxd5 14. cxd5 Cf4 ou Cd7!?. Possible aussi : 12. Ce3 Cf4 13. Db3+ Rh8 ou Fe6! avec des positions complexes.

**10. Fd2!?**



Pas de risques inutiles. Ce coup conserve un avantage.

**10. ... c6 11. 0-0-0 Fd6 12. Tdg1.**

La bonne Tour. 12. Thg1 supprime le soutien du Pion h. Le coup 12. e3 enferme le Fou.

**12. ... Cf4?!**

Il faut être actif à l'aile Dame par 12. ... b5. Ne pas attaquer le Roi dans une partie de roques opposés est dangereux.

**13. Fxf4 Fxf4+ 14. e3 Fh6 15. Ce2!**

Un transfert dans le secteur important de l'échiquier. Le Cavalier ne risque plus, en outre, d'être agressé par b5-b4.

**15. ... De7.**

Visé la case e4.

**16. Ce5.**

S'interpose. La position noire est difficile à jouer.

**16. ... Cd7!?**

Il faut se développer.

**17. Fxf5.**

Les Noirs vont avoir un semblant d'activité. 17. f4?! Cf6! 18. Fxf5 Fxf5 19. Dxf5 Ce4 ne va pas.

**17. ... Cxe5 18. Fxh7+ Rh8 19. dxe5 Txf2 20. Cf4 Fxf4 21. exf4 Txf4 22. De3 Th4!**

La Tour est active et défend le Roi.

**23. Fd3 Th5 24. Te1 Th3.**

Pourquoi abandonner la pression sur e5?. 24. ... Fe6 semble meilleur.

**25. Df2.**

La diagonale a7-g1 est capitale.

**25. ... Fe6 26. Thg1 Dh4?!.**

26. ... Tf8! 27. Dxa7 Txb2? 28. Th1!. Mais avec 27. ... c5! suivi de c4 et c3, les Noirs sont plus actifs.

**27. Dc5!**

L'échange des Dames est en faveur des Noirs. Leur structure de Pions est plus saine.

**27. ... Txb2?.**

Un véritable « Hara-Kiri » sur la colonne h. 27. ... Df4+ 28. Rb1 Df8 29. Dd6 Th6 30. Tg6! est tout de même plus fort.

**28. Rb1!.**

Le coup de grâce qui scelle le destin des Noirs. 28. Tef1 Rg8! 29. Rb1 Te8 30. Dxa7 De7 est moins efficace. Après 28. Rb1!, je laisse aux lecteurs le soin de trouver le gain dans les innombrables variantes possibles...

**28. ... Fg8 29. Tef1.**

29. e6 gagne également.

**29. ... d4 30. e6 Abandonment.**

L'arrivée de la Dame blanche en e5 est mortelle.

B. BOISSEL.

B52/4

**TOURNOI 1217**

**DEFENSE SICILIENNE (B52)**

**MAUMEY**

**BARON**

**1. e4 c5 2. Cf3 d6 3. Fb5+.**

La variante de Moscou, largement développée dans le « C.D.E. » n° 272 à 276 de février à juin 1980 par V. ZAK.

**3. ... Fd7.**

La suite la plus naturelle, semble-t-il.

**4. Fxd7+ Dxd7.**

4. ... Cxd7 n'a pas très bonne presse.

**5. c4.**

L'autre terme de l'alternative étant 5. 0-0.

**5. ... Cf6 6. Cc3 Cc6 7. d4 cxd4 8. Cxd4 g6 9. Fe3.**

Ici est préférable 9. f3, comme dans l'analyse précitée, empêchant, entre autres, Cg4!

**9. ... Cg4!**

Evidemment !

**10. 0-0 Cxe3 11. fxe3.**

Essayant de rétablir l'équilibre en ouvrant la colonne f.

**11. ... Fh6.**

Attaque la faiblesse des Blancs.

**12. De1.**

Visant la case h4.

**12. ... Ce5 13. b3 0-0 14. Cd5!.**

Le Cavalier ne peut être chassé à cause de la fourchette Cf6+. La colonne f ouverte prend ici toute son importance, d'autant que le Pe7 ne pourra jamais s'avancer, pour permettre à la Dame de participer au combat.

**14. ... Tfc8.**



LIVRES  
et  
JEUX D'ECHECS

LIVRES  
et  
JEUX DE STRATEGIE

16-1-43-26-83-67  
29, rue St-André-des-Arts - 75006 PARIS

**VARIANTES**



Libérant la case f8 pour le Fou en cas de Dh4.

**15. Dh4 Ff8 16. Tad1 b6 17. Td2 Db7 18. Tdf2.**

La pression des Blancs se fait de plus en plus forte...

**18. ... a6 19. Tf6.**

Menace de 20. Txd6 exd6 21. Cf6+ et 22. Dxd7 mat.

**19. ... h6 20. T6f2.**

Il faut rentrer, mais la sortie n'a pas été inutile, puisqu'elle a permis un affaiblissement du roque noir.

**20. ... b5.**

Les Noirs profitent de cette accalmie pour tenter une contre-attaque à l'aile Dame.

**21. Dg3.**

Menaçant Txf7 suivi de Dxd6.

**21. ... g5.**

Nouvel affaiblissement.

**22. Dh3.**

Contrôlant maintenant les cases blanches.

**22. ... f6.**



Que faire ? La Dame noire se trouvant loin du champ de bataille, sans aucune possibilité de secourir un Roi bien esseulé...

**23. Cf5!.**

La position noire va voler en éclats.

**23. ... bxc4.**

Dernière tentative de contre-jeu, mais il est trop tard.

**24. Cfxe7+ Fxe7 25. De6+ Rh8.**

N'allait pas mieux 25. ... Cf7 26. Cxe7+ Rh8 27. Dxf7, etc.

**26. Cxe7 Te8 27. Dxf6+ Rh7 28. Df7+!.**

La pointe.

**28. ... Cxf7 29. Txf7+ Rh8 30. Cg6+ Rg8 31. Txb7 Abandonnent.**

Commentaires de MAUMEY.

**TOURNOI A 3 N° 1505  
DEFENSE SCANDINAVE**

BARNABE

MARECHAL

**1. e4 d5 2. exd5 Cf6 3. c4 g6 4. d4 cxd5 5. c5.**

Cette position peut être atteinte également dans la défense Caro-Kann : 1. e4 c6 2. d4 d5 3. exd5 cxd5 4. c4 Cf6 5. c5. Ce dernier coup passe généralement pour être prématuré et serait avantageusement contré par la réponse noire 5. ... b6.

**5. ... e5!?**

Considérée parfois comme douteuse, cette réponse noire est préconisée entre autres, par le MI A. Haik qui l'a notamment pratiquée dans sa partie gagnée contre Rosino en 1976.

**6. Cc3.**

6. dxe5? désorganise le centre blanc et l'initiative passe aux Noirs.

**6. ... exd4 7. Dxd4 Cc6 8. Fb5 Fe7! 9. Cge2?!.**

Préférable est 9. Cf3, joué d'ailleurs par Rosino dans la partie précitée.

**9. ... 0-0 10. Fxc6 bxc6 11. 0-0 Cd7 12. Ca4! Ff6.**

12. ... Da5?! 13. Fe3 (13. Fd2 Db5 avec double menace sur le Ce2 et c5) Fa6 14. Tfe1 Fb5 15. Cec3!...

**13. Dd1 Te8 14. Fe3 Fa6 15. Te1.**



**15. ... Fxe2?!.**

Selon Barnabé, 15. ... Da5! (menaçant Fb5) aurait été très fort. Après 15. ... Da5 16. Fd2 Db5 17. Cec3 Fxc3 18. Fxc3 (18. Cxc3 Dxc5) Cxc5! Mais 16. Tc1! Tb8 17. Cec3 ou Fd4 et l'attaque noire tourne court.

**16. Txe2 De7 17. Tc2 Fe5 18. g3.**

Les Noirs menaçaient Fxh2+ 19. Rxh2 Dh4+ suivi de Dxa4.

**18. ... Tab8 19. Dd2 Tb5.**

(Suite page 307.)

(Suite de la page 306.)

Une autre méthode peut-être plus efficace, au lieu de cette lutte sur la colonne « b » aurait pu être de préparer l'avance du Pion passé d5 ; C en e6 via f8, T en e8, D en f6...

**20. Tb1 Teb8 21. b4 a5 22. a3 axb4 23. Txb4 Txb4 24. axb4 h6 25. Cb2 Fxb2 26. Txb2 Tb5?.**

Pour éviter b4. « Enterre » la Tour. 26. ... Ce5 semble évident. Implanté à c4, ce Cavalier devient très fort.

**27. Fd4! De4 28. De3 f5 29. Dxe4 fxe4 30. Fc3 Tb7 31. Ta2 d4 32. Fxd4 Txb4 33. Fe3 Tb5 34. Tc2 Tb4 35. h3 Ce5.**

Nulle d'un commun accord.

B22/13

**COUPE DE FRANCE 92/4T/4  
DEFENSE SICILIENNE**

G. LE GÖFF

F. LEGREE

**1. e4 c5 2. d4 cxd4 3. c3 Cf6 4. e5 Cd5 5. Fc4 Dc7 6. De2 Cb6 7. Fd3 Cc6 8. Cf3 e6 9. 0-0 d6 10. cxd4 dxe5 11. dxe5 Cd7 12. Cc3 Cdxe5 13. Cb5 Cxf3+ 14. Dxf3 Db8 15. Ff4 e5 16. Fe4 Fd7 17. Tfd1 exf4 18. Tac1 Ce5 19. De2 Fe7 20. Tc7 a6 21. Fxb7 axb5 22. Dxe5 0-0 23. Tdxd7 Txa2 24. h3 Fh4 25. Fd5 Ta1+ 26. Rh2 Fxf2 27. Dxf4 Tf1 28. Txf7 Fg1+ 29. Rg3 Txf7 30. Txf7 Ff2+ 31. Rh2 Abandonnent.**

A52/19a

(7...Dc7)

**COUPE DE FRANCE 92/1T/33  
GAMBIT DE BUDAPEST**

C. PEREIRA

S. MORIN

**1. d4 Cf6 2. c4 e5 3. dxe5 Cg4 4. Ff4 Cc6 5. Cf3 Fb4+ 6. Cc3 Fxc3+ 7. bxc3 De7 8. Dd5 f6 9. exf6 Cxf6 10. Dd3 d6 11. e3 0-0 12. Fe2 Ce4 13. Cd4 Cc5 14. Dd2 Ce5 15. 0-0 Df7 16. Fxe5 dxe5 17. Cf3 e4 18. Cg5 De7 19. Dd5+ Rh8 20. Tfd1 h6 21. Ch3 Fxh3 22. gxh3 Dh4 23. Tf1 Dxb3 24. Dh5 Dxb3 25. Fxh5 Tf5 26. Fe2 Ca4 27. Tac1 Td8 28. Tcd1 Tf6 29. f3 exf3 30. Fxf3 b6 31. Fd5 Tdf8 32. Txf6 Txf6 33. Rg2 Cc5 34. Td2 g5 35. Td4 Rg7 36. h3 Ca4 37. Td3 Td6 38. e4 c6 39. e5 Td8 40. Fe4 Txd3 41. Fxd3 Cxc3 42. a3 Rf7 43. Rf3 Re6 44. Re3 Rxe5 45. Abandonnent.**

E88/76

**COUPE DE FRANCE 92/1T/47**

**DEFENSE EST-INDIENNE**

A. CORDIER

O. VASSEUR

**1. d4 Cf6 2. c4 g6 3. Cc3 Fg7 4. e4 d6 5. f3 0-0 6. Fe3 e5 7. d5 c6 8. Dd2 cxd5 9. cxd5 Cbd7 10. g4 Cb6 11. Fd3 Fd7 12. Cge2 Tc8 13. h4 h5 14. Fg5 Dc7 15. Cg3 hxg4 16. h5 Cxh5 17. Cxh5 gxh5 18. Txh5 gxf3 19. Ff6 Dd8 20. Th8+ Abandonnent.**

**COUPE DE FRANCE 92/1T/47**

**PARTIE ESPAGNOLE**

O. VASSEUR

A. CORDIER

**1. e4 e5 2. Cf3 Cc6 3. Fb5 a6 4. Fa4 Cf6 5. 0-0 Fe7 6. Te1 b5 7. Fb3 0-0 8. Cc3 d6 9. a3 Fg4 10. Fa2 Cd4 11. Rh1 c6 12. d3 Dd7 13. Fe3 Tae8 14. Fxd4 exd4 15. Ce2 c5 16. Cg3 Fd8 17. Tc1 Fc7 18. h3 Fxh3 19. gxh3 Dxh3+ 20. Rg1 Cg4 21. Fd5 Ce3 22. fxe3 Dxd3+ 23. Rf1 Te5 24. exd4 Th5 25. dxc5 dxc5 26. c4 Ff4 27. Abandonnent.**

**COUPE DE FRANCE 90/4T-5 1991**

**DEFENSE SICILIENNE**

FRANCOIS

ROELENS

**1. e4 c5 2. Cf3 e6 3. d4 cd4 4. Cd4 Cf6 5. Cc3 Cc6 6. Cdb5 d6 7. Ff4 e5 8. Fg5 a6 9. Ff6 gf6 10. Ca3 d5 11. Cd5 Fa3 12. ba3 f5 13. Fc4 Fe6 14. 0-0 fe4 15. f4 Ca5 16. f5 Fd5 17. Fd5 Db6+ 18. Rh1 0-0-0 19. c4 Cc4 20. Tb1 Db1 21. Db1 Td5 22. Db3 b5 23. a4 Thd8 24. ab5 ab5 25. a4 Rb7 26. Te1 Cd2 27. Db4 Rb6 28. ab5 T8d7 29. Df8 Rb5 30. Tc1 Cb3 31. Db8+ Ra4 32. Tc4+ Ra3 33. Db4+ Rb2 34. Dc3+ Ra3 35. Db4+ Rb2 36. Dc3+ Ra3 37. h3 Td1+ 38. Rh2 T7d3 39. De5 e3 40. f6 Cd4 41. Td4 Td4 42. De3+ Rb2 43. De5 T1d2 44. Db8+ Rc1 45. Dc7+ Tc2 46. Df7 Tf4 47. De7 Tcf2 48. Rg3 Tf6 49. De1+, 1-0.**

UNE BONNE IDEE DE CADEAU !

**UN ABONNEMENT  
AU « C.D.E. »**

**ABONNEZ-VOUS AU C.D.E.**



## COURS DE PERFECTIONNEMENT POUR DEBUTANTS

Par Jacques NEGRO

Arbitre F.I.D.E.

COURS N° 178

(Concours Echelle Permanent)

### « VALEUR STRATEGIQUE VARIABLE »

Nous avons publié, en 1984, une petite brochure (100 exemplaires) de 26 pages, que nous utilisons pour nos cours scolaires (six sections de 25 élèves) de l'Association « Nice-Echecs ».

Nous présentons cette étude de la valeur stratégique variable en quelques épisodes.

#### PREMIERE PARTIE

Dans tous les traités manuels qui enseignent les échecs, il n'est guère question de la valeur **THEORIQUE** des pièces.

Le pion étant pris comme unité de valeur :

- \* **LA DAME** vaut 10 pions (ou 2 Tours).
- \* **LA TOUR** vaut 5 pions.
- \* **LE FOU** vaut 3 pions.
- \* **LE CAVALIER** vaut 3 pions.
- \* **LE ROI** vaut 3 pions.

En fin de partie, où les échanges ayant éclairci la situation, il peut sans danger être utilisé comme pièce.

Or cette notion de valeur théorique est tout à fait insuffisante pour donner une idée exacte de la valeur des pièces et risque fort de fausser l'esprit du débutant, ou... non !

Outre leur valeur théorique, les pièces ont une valeur positionnelle, selon leur position plus ou moins favorable sur l'échiquier.

Il est clair que, selon le poste qu'ils occupent sur l'échiquier un **FOU** ou un **CAVALIER** peuvent être plus forts qu'une **TOUR** ou même une **DAME**.

Il est non moins évident qu'un simple **PION**, arrivé à la 7<sup>e</sup> rangée, qui ne peut être arrêté et menace de faire **DAME**, est aussi fort qu'une **DAME**.

Si comme nous venons de le voir, il est très facile de déterminer la valeur théorique d'une pièce, il n'en est pas de même sous le rapport positionnel. Seul le joueur, ayant de l'expérience et une certaine technique, est capable de discerner les avantages et les inconvénients qui résultent de l'ensemble d'une position.

Le joueur désireux de progresser devra donc s'attacher à acquérir : la valeur théorique, la valeur positionnelle et la « valeur stratégique variable » de la position.

Une saine et claire compréhension de la position permet d'appuyer le raisonnement sur des réalités et non sur des considérations plus ou moins abstraites, d'utiliser au maximum, soit pour l'attaque ou la défense, toutes les ressources de la position par la « Valeur stratégique variable » et de réaliser l'économie de pensée, en éliminant les manœuvres inutiles ou hasardeuses, car les coups sont appelés et dictés par la position et ne doivent aucunement dépendre de la fantaisie du joueur. Vous pouvez utiliser « V-S-V » dans l'esprit de la position, car finalement c'est elle qui commande toute la partie.

#### VALEUR STRATEGIQUE VARIABLE

De quoi s'agit-il ?

Etant donné une suite de coups (alternativement Blancs et Noirs) joués au début d'une partie d'échecs, il s'agit de caractériser cette suite de coups par une valeur stratégique variable.

L'échiquier se compose de plusieurs éléments :

- Les rangées.
- Les colonnes.

- Les diagonales (blanches et noires).
- Le centre (les cases e4, e5, d4, d5).
- La ligne frontière.
- Les ailes (Roi - Dame).

Voici comment on « cote » les cases de l'échiquier en **V-S-V**.

1	1	1	1	1	1	1	1
1	1	1	1	1	1	1	1
1	1	1	1	1	1	1	1
1	1	1	2	2	1	1	1
1	1	1	2	2	1	1	1
1	1	1	1	1	1	1	1
1	1	1	1	1	1	1	1
1	1	1	1	1	1	1	1



On voit que chaque case de l'échiquier a une valeur stratégique de **1 point** et de **2 points** pour les cases centrales.

**La ligne frontière** : on désigne sous le nom de ligne frontière, la ligne horizontale, purement imaginaire, qui partage l'échiquier en deux parties égales, entre les 4<sup>e</sup> et 5<sup>e</sup> rangées, limitant ainsi le terrain entre les deux camps.

La notion de l'existence de cette ligne est nécessaire à la valeur stratégique variable, car elle constitue un élément d'appréciation permettant au joueur de juger si les pièces sont installées et agissent sur son propre terrain ou sur celui de l'adversaire et aussi de coter les gains ou pertes de la « valeur stratégique variable » qui se produisent au cours d'une partie.

**Le centre** : Le centre a une importance primordiale aux échecs. C'est le pivot de

l'attaque et de la défense, étant le poste où les pièces ont le maximum de puissance et rayonnent dans tous les sens.

En résumé, à mesure qu'il se familiarisera avec la Valeur stratégique variable, le joueur s'apercevra rapidement que l'échiquier n'est pas un ensemble de cases identiques les unes aux autres, mais un complexe de cases de valeur différente et **VARIABLE** suivant les fins auxquelles on les utilise.

(A suivre...)

### IL ETAIT UNE FOIS SOLUTIONS DU COURS N° 177

**Question n° 825** : Si 4. Re3? Te2+ 5. Rf4 Tf8+ 6. Rg5 Txe4 7. Rxh5 Tf5+ mat (3 points).

**Question n° 826** : Si 6. Rd4 Td2+ 7. Re3 Te2+ 8. Rd3 (ou Rd4 Td8+) 8. ... Td8+ et le Fou e4 est perdu (3 points).

**Question n° 827** : Si 7. Re7 Te8+ mat.

Si 7. Rxe6 Fg4+ 8. Ff5 (Si 29. Re7 Td7+ mat) Te8+ mat (3 points).

**Question n° 828** : Gain par 1. Rf4! Dxf 2. RxD f4 3. Rf2 f3 4. Rf1 f2 5. Cxf2+ mat. (3 points).

**Question N° 829** : Si 2. ... fxe6 3. Dxc6+ Rh8 4. Dh6+ Rg8 5. Fh7+ Rh8 6. Ff5+ Rg8 7. Fxe6+ Tf7 8. Fxf7+ mat.

**Question n° 830** : a) 3. ... fxc6 4. Dxc6+ Rh8 5. Cf7+ mat.

b) 3. ... fxe6 4. Fxf7+ mat (ou 3. ... Txe6)

c) 3. ... Dd7 4. Txf6 fxc6 5. Txc6+ Dg7 6. Dxc7+ mat.

d) 3. ... Tf8 4. Txf6 suivi du mat (5 points).

### LE HAVRE 1992

par MF Bruno SAN MARCO  
(le vainqueur de cet open)

avec de nombreuses parties commentées  
et des articles théoriques sur les débuts  
joués au Havre !

Prix : 50 F.

**VENTE DE LIVRES**  
Liste sur demande

**Bruno SAN MARCO**  
12, rue d'Oran  
34000 MONTPELLIER



## NOS TOURNOIS

### CHAMPIONNAT DE FRANCE 1992

105. Peyrat - Sarran ..... 0,5-0,5

#### Classement définitif

(voir grille)

Après une longue période d'incertitude et un litige qui n'en finissait pas, la dernière partie de cette édition s'est soldée par une partie nulle.

Le vainqueur, après départage au système Sonneborn-Berger, est Daniel BARON a qui nous adressons nos plus vives félicitations pour cette victoire acquise de haute lutte.

### CHAMPIONNAT DE FRANCE 1993

44. Tombette - Bleunven ..... 0-1  
45. Tombette - Vigneron ..... 0-1  
46. Boissel - Valenti ..... 1-0  
47. Spitz - Valenti ..... 0,5-0,5

#### Classement provisoire

1. Boissel (1) ..... 10,5  
2. Vigneron (4) ..... 6  
3. Del Gobbo (4) ..... 5,5  
4. Bleunven (5) ..... 4  
Spitz (5) ..... 4  
Jean (1) ..... 4  
7. Valenti (6) ..... 3,5  
8. Tombette (2) ..... 3  
9. Langlois (6) ..... 2,5  
10. Boulard (8) ..... 1,5  
Druon (7) ..... 1,5  
12. Wagner (7) ..... 0,5  
Larrouy (6) ..... 0,5

Le chiffre entre parenthèses indique le nombre de parties en cours.

Toutes nos félicitations à Brice BOISSEL brillant vainqueur de cette édition.

En tête depuis le début de l'épreuve, il n'a fait qu'accroître son avance pour finir rapidement, un an seulement après son lancement, c'est le vainqueur incontesté.

Tout au long du championnat B. BOISSEL nous a fait l'amabilité de commenter un certain nombre de ses parties. La rédaction le remercie.

### CHAMPIONNAT DE FRANCE 1994

Epreuve qui a débuté le 9 novembre 1993 et prendra fin le 8 mai 1995.

La Commission de Sélection a retenu 13 concurrents à qui nous souhaitons un excellent tournoi : P. Baixes, P. Debailleul, F. Delart, R. Druon, C. Jean, J.-O. Leconte, O. Renaud, B. Rousselot, E. Ruch, P. Spitz, P. Tombette, M. Vigneron et B. Wagner.

VMT : 777,38

### TOURNOIS QUALIFICATIFS

#### Nouveaux tournois

2402 R. Teboul (2473), H. Le Savouroux (1604), G. Stépien (2444), A. Alozy (29), J.-L. Delrieux (771).  
3620 M. Bert, R. de Winne, D. Dupont, G. Grotars, G. Pincon.  
3621 L. Burnier, J.-C. Charrier, G. Chastanet, R. Mestdagh, S. Zojac.  
4110/1 Rectificatif : L. Communier-Didillon est remplacé par A. Berko.  
4115 J. Rey, J.-P. Meng, L. Lacombe, B. Godinat, E. Garcia.

#### Résultats

2380 1. P. Bobel, 5,5 ; 2. G. Stépien, 5 ; 3. A. Cazenave, 4,5 ; 4. X. Bekaert, 4 ; 5. J. Flecher, 1.  
2381 1. B. Papet, 6,5 ; 2. P. Godoc, 5,5 (SB = 16,75) ; 3. P. Mabire, 5,5 (SB = 13,75) ; 4. J.-P. Monzie, 1,5 ; 5. F. Lentz, 1.  
M. Lentz a abandonné le tournoi sans justification valable.  
2386 1. E. Hug, 6 ; 2. J. Revenu, 4,5 (SB = 15,75) ; 3. M. Mureret, 4,5 (SB = 15,50) ; 4. T. Desitter, 3,5 ; 5. A. Delhoste, 1,5.  
3590 1. F. Trouillet, 5,5 ; 2. G. Chastanet, 4,5 ; 3. C. Jund, 4 ; 4. F. Delarge et C. Gonzalez, 3.  
3591 1. C. Augereau, P. Helena et G. Van Eeckhout, 5 ; 4. R. Karcher et M. Masoero, 2,5.  
3594 1. M. Ziegler et P. Perron, 6 ; 3. G. Grotars, 4 ; 4. P. de Backer, 3,5 ; 5. A. Durel, 0,5.  
3596 1. L. Leclerc, 6 ; 2. P. Berenguer et R. Mestdagh, 5 ; 4. O. Antonoff, 3 ; 5. J.-C. Verstraeten, 1.  
4083/1 1. O. Bernard, 3,5 ; 2. V. Graziani, 3 ; 3. R. Christiaens, 2,5 ; 4. V. de Paradès, 1 ; 5. C. Wailly, 0.  
4098/1 1. O. Lœub, 4 ; 2. O. Mavré, 3 ; 3. E. Le Discot, 2 ; 4. J.-M. Hagnère, 1 ; 5. C. Bajoue, 0.

UNE BONNE IDEE  
DE CADEAU !

UN  
ABONNEMENT  
AU « C.D.E. »

### CHAMPIONNAT DE FRANCE 1992

	SB : 64,75		SB : 62,50		SB : 62											
	TOT.	15	14	13	12	11	10	9	8	7	6	5	4	3	2	1
1. BARON Daniel .....	9,5	0,5	1	0,5	1	0,5	0,5	1	0,5	1	0,5	0,5	0,5	0,5	1	x
2. CORDIER François .....	9,5	1	1	0,5	0,5	1	0,5	0	1	1	0,5	1	1	0,5	x	0
PEYRAT Olivier .....	9,5	1	0	1	1	0,5	1	1	0,5	1	0,5	x	0	0,5	0,5	0,5
4. JEAN Claude .....	9	0,5	1	0,5	0,5	1	0,5	0	0,5	0	x	0	0	0	0	0,5
5. MICHAUD Pascal .....	8	1	1	1	1	0	1	0	0,5	x	0,5	0	0	0	0	0,5
6. DRUON Roger .....	7,5	0,5	1	1	1	0	1	0	0,5	1	0,5	0	0	0,5	0	0,5
SIMON Gérard .....	7,5	1	1	1	1	0	1	0	0	1	0,5	0	0	0,5	0	0,5
8. ROQUES Pascal .....	7	0,5	1	0,5	0,5	0	0,5	x	0,5	1	0,5	0	0	0,5	0	0,5
9. MORICEAU Patrick .....	6,5	1	1	1	1	0,5	x	0,5	0	0	0,5	0	0	0,5	0	0,5
VERDIER Patrice .....	6,5	1	1	1	1	0,5	0	0,5	0	0	0,5	0	0	0,5	0	0,5
11. SARRAN Franck .....	5,5	0	0	0	0	1	0	0,5	1	0	0,5	0	0	0,5	0	0,5
BERRIOT Bernard .....	5,5	0,5	1	0,5	0	0,5	0	0,5	0	0	0,5	0	0	0,5	0	0,5
13. DIEU Bruno .....	5	1	x	1	1	0	0	0	0,5	0	0	0	0	0,5	0	0,5
LYOT Jean-Louis .....	5	1	x	0,5	0	1	0	0	0,5	0	0	0	0	0,5	0	0,5
15. DANZANVILLIERS Patrice .....	3,5	x	0	0	0	0	0	0	0,5	0	0,5	0	0,5	0	0	0,5



## TOURNOIS A TROIS JOUEURS

### Nouveaux tournois

1645/3	(Rectificatif) D. Aubron, P. Vanexem, A. Huet.
1646/4	H. Lagha, S. Bernardet, B. Godinot.
1647/4	A. Berko, A. Robert, J.-M. Goux.
1648/3	A. Renard, B. Lefrançois, J. Crassous.
1649/2	P. Chavanne, Y. Destaing, G. Stepien

### Résultats

1442/2	1. L. Chatelain, 2,5 ; 2. L. Haffner, 2 ; 3. G. Giuzzi, 1,5
1558/2	1.-2. A. Chareyre et Y. Destaing, 2,5 ; 3. C. Bruno, 1.
1588/4	1. R. de Winne, 4 ; 2. C. Gambino, 2 ; 3. A. Chemin, 0.
1590/2	1.-2. P. Landry et R. Debrus, 3 ; 3. L. Cavellier, 0.
1601/Fr.	1.-2. G. Donchez et J.-L. Salmon, 3 ; 3. G. Gonet-Boisson, 0.
1605/4	1. J. Crassous, 4 ; 2. A. Huet, 2 ; 3. A. Schreiber, 0.
1606/4	1.-2. A. Huet et M. Bousnac, 3 ; 3. A. Tomaszewski, 0.

### COUPE DE FRANCE

#### Nouveaux tournois

#### Premier tour :

93/1T/30	G. Bastion - B. Adeline.
93/1T/31	D. Da Silva - A. Briel.
93/1T/32	M. Le Garrec - R. Arqueros.
93/1T/33	J. Picard - O. Navre

#### Deuxième tour :

93/2T/27	R. Boutonnet - F. Alozy.
93/2T/28	C. Dimey - B. Campant.
93/2T/29	D. Stevanovic - Cl. Papet

#### Quatrième tour :

93/4T/14	S. Goerlinger - Ch. Léotard.
----------	------------------------------

#### Cinquième tour :

93/5T/5	P. Bouttier - Ph. Lahilhanne.
---------	-------------------------------

#### Quart de finale :

93/Q/3	H. Seydoux - A. Ballester.
--------	----------------------------

#### Demi-finale :

93/D/2	J. Meslage - B. Berriot.
--------	--------------------------

### Résultats

#### Premier tour :

93/1T/9	Th. Dominici - C. Dimey	0,5-1,5
93/1T/10	F. Zagorski - D. Stevanovic	0,5-1,5
93/1T/12	B. Campant - M. Gaggioli	1,5-0,5

#### Troisième tour :

92/3T/13	D. Keith - T. L'Henoret	0-2
92/3T/19	Ph. Bobel - S. Goerlinger	0-2

#### Cinquième tour :

92/5T/3	P. Roux - Ph. Lahilhanne	1-1
93/5T/1	P. Roux - H. Seydoux	0,5-1,5
93/5T/3	A. Ballester - G. Jardin	1,5-0,5

#### Quart de finale :

92/Q/3	J. Sorhouet - B. Berriot	0,5-1,5
--------	--------------------------	---------

#### Finale :

92/F/2	M. Sergent - R. Boutonnet	1,5-0,5
--------	---------------------------	---------

### MATCHES DEFIS

#### Nouveaux matches

#### 93/...

128,129	664	G. Ancey	634	P. Renguaine
130,131	370	M. Bousnac	1313	A. Huet
132,133	771	J.-L. Delrieu	601	G. Cipriani
134,135	2013	C. Pereira	1865	S. Morin
136,137	689	L. Dalmas	1780	E. Menu

### RESULTATS

#### 92/...

118	1107	Th. Genestier	+	1663	Madrona B.
-----	------	---------------	---	------	------------

#### 93/...

2	2401	V. Simon	-	2097	Y. Poirier
17	218	Y. Béraud	-	2494	P. Thirion
18	2494	P. Thirion	+	218	Y. Béraud
28	2401	V. Simon	-	2097	Y. Poirier
73	2985	R. Scholtz	+	2225	A. Robert
79	1865	S. Morin	-	2013	C. Pereira
85	3504	P. Py	=	3462	Ph. Vigny
100	3232	Y. Gobet	+	2025	P. Perron
126	2568	M. Vanthourout	+	729	J. Deiber
127	729	J. Deiber	-	2568	M. Vanthourout

**Pour hâter l'homologation et la prise en compte des résultats de vos parties, il est impératif de joindre à tous vos courriers votre n° AJEC ainsi que celui de votre partenaire. Dans le cas contraire, outre un surcroît de travail pour le DT et le responsable du classement, ces procédures se trouvent retardées d'un mois.**

Merci d'avance.

## CHAMPIONNATS REGIONAUX

### 2° P.A.C.A. 1993 PRELEMINAIRES

M. Marco **MONTRIG** nous informe du lancement du 2° championnat régional P.A.C.A. 1993 en date du 15/11/93.

#### GRUPE A :

1. R. Barbaroux, 674.
2. J.-C. Sage, 638.
3. D. Homeyer, 621.
4. G. Valet, 592.
5. J.-J. Treguar, 565.
6. F. Rouhani, 556.
7. F. Maljenowski, 529.
8. A. Pelayo, 479.
9. B. Mallet, 359.

#### GRUPE B :

1. J. Cimolai, 664.
2. H. Gillon, 629.
3. P. Leger, 612.
4. L. Alessandri, 591.
5. P. Py, 559.
6. G. Ruf, 539.
7. Th. Cabri, 500.
8. M. Bologna, 451.

Les trois premiers de chaque groupe sont qualifiés pour la finale.

**Fin du tour préliminaire :** le 15 mai 1995.

**Arbitrage :** le 30 mai 1995.

### 3° CHAMPIONNAT MIDI-PYRENEES 1992

M. Patrick **JULIEN** nous communique le classement final du 3° championnat régional Midi-Pyrénées 1992.

C'est M. **Xavier GALLIOT** qui remporte le titre de champion régional en réalisant un score de 7/8 (soit +6 = 2).

L'A.J.E.C. lui adresse toutes ses félicitations et qualifie M. GALLIOT pour la finale du 8° championnat inter-régional.

#### Classement :

1. X. Galliot, 7/8.
2. E. Moreau, 5,5.
3. J. Llopert, 4.
4. O. Lavole, 2.
5. P. Julien, 1,5.

## CHRONIQUE DU CLASSEMENT

Dans le but d'améliorer le classement, la chronique de novembre préconisait d'éviter les trop grands écarts de force entre les participants des tournois par catégorie. Dans le même but, de légères modifications ont été mises en application à partir de ce mois.

1. — Depuis la fin de 1991, les titres de GMI, MI, MN Maître National et EXC Excellence, n'étaient plus publiés dans le classement alphabétique. Ils figurent maintenant à côté du nom. Leur mise à jour soulève quelques problèmes qui vont être soumis à la Commission Technique :

— Faut-il maintenir les anciennes « Catégories » ?

— Faut-il modifier les normes pour les titres MN et EXC ? Les règles définies dans le « C.D.E. » 308 d'avril 1983 sont-elles encore connues des adhérents ?

— Une méthode simple qui éviterait toute erreur ou omission serait d'attribuer les titres décernés à vie d'après le plus fort classement atteint par chaque joueur. Ce plus fort classement est conservé en mémoire par l'ordinateur depuis le 1-12-91.

2. — Les lecteurs ont pu observer que la partie décimale des joueurs classés en-dessous de 500 est plafonnée à leur CPB et celle des joueurs classés 500 ou au-dessus à 1000 moins le CPB, cela pour éviter que des enjeux trop élevés ne perturbent les deux extrémités de l'échelle. Dorénavant, le plafond sera de 1100 moins le CPB pour les joueurs classés plus de 500. La progression des forts joueurs sera moins freinée par le plafonnement.

3. — Le Règlement des Tournois intérieurs, article 6 (voir « C.D.E. 405 ), prévoyait le cas des joueurs qui cessent de jouer pendant longtemps. La fiabilité de leur classement diminue. Pour en tenir compte, l'ordinateur relève la partie décimale jusqu'à un minimum (« plancher ») qui est :

- de 200 après 2 ans sans résultats,
- de 300 après 3 ans,
- de 400 après 4 ans,
- de 500 après 5 ans.



La partie décimale subit ensuite le plafonnement du paragraphe 2. Un joueur qui reprend les compétitions après un long arrêt retrouve ainsi plus rapidement la place qu'il mérite.

4. — Les barèmes d'enjeux ne récompensent pas toujours correctement les séries de victoires consécutives, parce que, pour un pourcentage de 100 %, les lois statistiques sont impuissantes à définir un écart probable de classement. Les barèmes neutralisent donc plus ou moins les pourcentages supérieurs à 90 %. Pourtant, lorsqu'une série de victoires se prolonge, on a une probabilité de plus en plus forte que le joueur reste sous-classé, surtout si la partie décimale est faible. Une vingtaine de joueurs se trouvaient dans ce cas. Pour en tenir compte, l'ordinateur calcule une prime s'ajoutant au CPB du joueur au moment où il termine une série d'au moins 6 victoires sans défaite, les nulles n'étant pas prises en compte et à condition que la partie décimale ne dépasse pas 175. Cette prime n'est pas renouvelée mais simplement réajustée si le joueur réalise ultérieurement une série de victoires plus longue que la première, jusqu'à un maximum de 16 victoires. Elle est fonction des enjeux rapportés par ces victoires, et de la fiabilité du classement (partie décimale). Sa valeur est :

$$\Sigma e (175-d)/d \text{ avec :}$$

$\Sigma e$  = total des enjeux gagnés pendant la série de victoires,  
d = partie décimale du classement du joueur.

Elle équivaut à un relèvement rétroactif de la partie décimale.

\*  
\*

Le « C.D.E. » de février 1992, page 29, rappelait qu'on peut, comme le fit le Pr ELO, tester la valeur d'un classement en recherchant si les points obtenus par les participants dans un tournoi sont en bonne corrélation avec leur classement dans le système à tester. Il suffit pour cela de disposer du plus simple modèle de calculatrice dite « scientifique » et de lui demander le coefficient de corrélation. Ce coefficient est égal à 1 s'il y a concordance parfaite, sinon il diminue avec les contradictions entre le score obtenu et le classement.

C'est ce qui a été fait, avec le logiciel dont dispose le Directeur du classement, pour chacun des tournois énumérés ci-dessous. Les résultats détaillés du Championnat de France AJEC ont été publiés dans le « C.D.E. » de juillet 1992, les autres, dans Europe-Echecs en 1993.

Tournoi	Nombre de joueurs	ELO moyen	Ecart moyen	Corrélation	
				ELO	CPB
Tournoi de Madrid.....	10	2600	102	0,715	
Championnat des U.S.A. ....	16	2518	99	0,503	
Tournoi de Hastings.....	8	2565	94	0,626	
Championnat de France AJEC 1991 .....	12	2327	91	0,696	0,771
Tournoi de Dos Hermanas.....	10	2581	88	0,724	
Tournoi de Pampelune.....	10	2555	87	0,443	
Tournoi de Baden-Baden.....	12	2578	75	0,622	
Mémorial Rubinstein (Pologne).....	12	2554	69	0,585	
Tournoi de Dortmund.....	8	2635	66	0,549	
Tournoi d'Anvers.....	10	2569	60	0,500	
Tournoi de Linares.....	14	2677	58	0,549	
Championnat de France FFE 1993.....	16	2437	50	0,617	
Tournoi de Munich.....	12	2629	46	0,343	
Mémorial Victor Ciocaltea.....	15	2480	40	0,406	
Tournoi de Novossibirsk.....	12	2600	36	0,370	
Mémorial Alekhine.....	8	2677	33	0,095	

Les tournois sont classés d'après l'homogénéité de force entre les participants, c'est-à-dire d'après l'écart moyen de classement entre deux adversaires (colonne « Ecart moyen »). Les tournois les moins homogènes (ceux où l'éventail des forces est le plus ouvert) sont classés en tête. Voici pourquoi.

Un classement est d'autant meilleur qu'il permet de faire de meilleures prévisions. Mais si un tournoi ne groupait que des joueurs de même classement (homogénéité parfaite), les résultats en seraient imprévisibles ; il serait impossible de mesurer une corrélation significative entre les scores obtenus et ce classement commun. On constate effectivement que

les coefficients de corrélation tendent à diminuer avec l'écart moyen et il faut en tenir compte pour porter un jugement sur un classement. Par exemple, d'après les résultats du dernier Championnat des U.S.A., on peut supposer, avec d'assez bonnes chances de ne pas se tromper, que le classement U.S. n'est pas de très bonne qualité puisqu'il ne confirme les prévisions qu'avec un coefficient de 0,503, nettement inférieur aux coefficients environnants.

Etant mise en évidence cette règle générale, ce sont les tournois par correspondance qui intéressent l'AJEC. Le Championnat de France 1991 donne un coefficient de 0,696 pour l'ELO-AJEC et de 0,771 pour le CPB ; avantage au CPB. Le Championnat 1992 n'est pas terminé à la date où j'écris ces lignes, mais il ne manque qu'un résultat. Il est déjà certain que l'avantage sera encore plus nettement en faveur du CPB. Dans le même sens militaient déjà les tests faits dans la chronique de février 1992.

Je donne ces chiffres sans plus de commentaires car on ne peut tirer de conclusion tout à fait convaincante d'une statistique portant sur un trop petit nombre de tournois. Le sujet devra donc être repris en temps voulu dans une chronique ultérieure, avec des tournois par correspondance exclusivement.

Pierre BRIDIER.

3321 Abdat R. ....	680,200	2225	299 Bodis J. ....	740	i 2215
24 Algaba P. ....	702	2190	305 Boissel B. ....	933	2680
27 Allegre R. ....	582,121	1915	2852 Bonneau P. ....	603,121	2085
29 Alozy F. ....	609	2105	319 Bonnefoy R. ....	620	2045
33 Ancey G. ....	683	2220	322 Bonnet Ch. ....	609,216	2045
40 Andrieux P. ....	808,107	2435	325 Bonnet J. ....	654	2070
53 Armand H. ....	664	2165	336 Borniche Ch. ....	647	2285
54 Arnaud Ch. ....	495,147	1775	2875 Bouchez D. ....	702,298	2180
60 Arviv-Seknadje R. ....	447	1690	342 Boudignon S. ....	662	i 2390
72 Audie A. ....	584	1940	346 Bouet J.-C. ....	719	2175
76 Audoubert J. ....	644	2200	350 Boulard E. Exc. ....	880	i 2505
88 Aymard M. ....	560	1775	2882 Boulet B. ....	474,198	1810
93 Azov H. ....	666	2185	370 Boussac M. ....	480	1835
108 Baixes P. ....	748	2265	377 Bouyt B. ....	691	2135
109 Bajoue C. ....	434,374		395 Bridier Ch. ....	567	1945
117 Ballan M. ....	521	1670	396 Briel A. ....	477,148	1715
118 Ballester A. ....	650,219	2150	408 Bron Ph. ....	561	1835
133 Baron D. ....	875	i 2375	417 Bruno Ch. ....	597	1970
138 Barrielle Ph. ....	695,145	2280	433 Burnier L. ....	594	2065
148 Basmaison M. ....	617	2080	435 Bury Ph. ....	663	2215
158 Baudoin J.-F. ....	742	2110	3528 Cabri Th. ....	500,500	
159 Bauget P. ....	734,208	2285	453 Calamuso M. ....	528	1885
170 Beaulieu M. ....	581	2005	3430 Camilleri H. ....	556,424	
177 Beck G. ....	678	2260	3323 Campant B. ....	574,380	
185 Bekaert X. ....	618	2085	475 Cappelier R. ....	521	1905
192 Bellas V. ....	750	i 2330	3344 Cartegnien A. ....	479,457	
3510 Benard S. ....	573,427		497 Casamayou G. ....	580	1975
213 Benlolo A. ....	617	2025	3115 Cash R. ....	594,366	2105
217 Benusilho L. ....	491	1725	500 Castanet R. ....	534,252	1910
218 Beraud Y. ....	536	1730	507 Caumes J. ....	826	2100
219 Berenguer Ph. ....	577,117	2085	3017 Cavelier L. ....	482,196	1700
221 Berko A. ....	492,370		520 Cerf M. ....	848,152	
229 Berriot B. Exc. ....	793	i 2280	533 Chareyre A. ....	637,265	2050
3521 Berthelot S. ....	550,450		536 Charpentier D. ....	722	i 2245
233 Berthiaud P. ....	598	2040	546 Chastanet G. ....	613	2190
236 Bertola Th. ....	769	2355	551 Chatelain L. ....	630	2100
240 Bertrand J.-O. ....	720	2295	552 Chauchet B. ....	443	1660
250 Bessis S.-A. ....	752	2275	3304 Chavanne P.-E. ....	527,249	1790
261 Biaux A. MN. ....	658	i 2245	3314 Chelalou B. ....	482,348	
271 Billeter J. ....	664	2265	3190 Cherrier J. ....	580,200	1980
274 Biro A. ....	714	2245	575 Chevrier G. ....	509	1965
284 Blanchard Ph. ....	597,219	2080	3369 Chicot Ch. ....	509,309	
2706 Bleunven A. ....	840,134	2485	3293 Chopin Ph. ....	698,302	2245
293 Blondelle C. ....	779	2420	590 Chorfi K. ....	755	2355
296 Bobel Ph. ....	620	2015	3062 Christiaens R. ....	543,317	1955
3597 Bodchon P. ....	510,490		609 Clere Ph. ....	572	i 2165



623 Comon J.-M. .... 619 2040  
632 Coquel D. .... 600 1990  
633 Coquerer P. .... 758 2205  
654 Coulombier S. .... 620 2090  
3433 Crassous J. .... 583,417  
3191 Croix J.-F. .... 644 2095  
2842 Curran F. .... 692 2045  
681 Czarnik A. .... 533 1940  
3075 Da Silva D. .... 480,312 1840  
683 Dacquin S. .... 599 2025  
694 Danzanvilliers P. .... 705 2250  
2876 De Backer P. .... 547 1955  
731 De Keyser Y. .... 744 2260  
799 De St-Germain G. .... 587 2030  
824 De Winne R. .... 542 1965  
2840 Debailleul P. .... 678 2095  
710 Debree A. .... 689,247 2250  
713 Decallonne B. .... 662 2105  
721 Deforge L. .... 428,110 1735  
729 Deiber J. .... 519 1680  
751 Del Gobbo M. .... 822 2385  
734 Delage J.-M. .... 634,149 2105  
739 Delaire E. .... 637,149 2060  
743 Delarge F. .... 523 1785  
747 Delbos J.-L. .... 671 2160  
3118 Demko M. .... 575,375  
777 Deneuville Ch. .... 667 2110  
784 Depret P. .... 378 1510  
793 Derouineau J. .... 795,186 2390  
805 Descroix G. .... 773 2315  
806 Desitter Th. .... 550 1615  
2906 Desruelle P. .... 531,291 2040  
813 Destaing Y. .... 666 2090  
823 Devocelle L. .... 778 2295  
741 Dhieux N. .... 500,500  
834 Di Filippo M. .... 571 1875  
3326 Dichi B. .... 636,364  
832 Dieu B. .... 745 2310  
836 Dijon J.-M. .... 687 2150  
3482 Dimey C. .... 525,475  
3455 Dominici Th. .... 576,372  
3092 Donchez G. .... 585,375  
845 Donnenfeld P. .... 847,127 2480  
853 Douliez J. .... 632 2165  
2909 Dournes R. .... 652 2015  
856 Drevet M. .... 465 1845  
869 Duplemortier A. .... 613 2000  
874 Dubois R. Exc. .... 717 2310  
875 Dubost B. .... 490 1875  
896 Dufresne F. .... 636 2160  
907 Dumoulin R. .... 717,152 2220  
909 Dupin V. .... 353,301  
3434 Dupont D. .... 565,385  
914 Duquerroux Ch. .... 691 2245  
3119 Durand J.-Ph. .... 572,286 2045  
933 Duverger E. .... 468 1830  
936 Duvette M. .... 588 2020  
943 Eeckhout J.-L. .... 645 2045  
956 Epinoux J.-F. .... 670 2260  
980 Farcy F. Exc. .... 944 2405  
3471 Farcy G. .... 513,487  
999 Fernandez A. .... 660 2185  
1001 Fernandez J. .... 579,125 1955  
1015 Flecher J. .... 508 2140  
1032 Fournier F. .... 608 2135  
3603 Fournier P. .... 500,500  
1035 Foury H. .... 476,292 1525

3410 Franck D. .... 521,391  
1041 François G. .... 824 2325  
3014 Gaggioli M. .... 429,429 1505  
1055 Gaidot G. .... 688 2255  
1056 Gaillard B. .... 599 2020  
1069 Gamant G. .... 628 2055  
1071 Gambini P. .... 583 1870  
3436 Gambino C. .... 458,428  
1081 Garcia C. .... 460 1700  
3626 Garcia E. .... 500,500  
3085 Garcia-Pelayo A. .... 622 1995  
1087 Garnier A. .... 546 2020  
3529 Garnier S. .... 524,446  
1092 Gasc R. .... 738 2210  
3486 Gauthier A. .... 405,405  
1102 Gazengel C. .... 589 1960  
1103 Geider F. .... 775 2375  
1107 Genestier Th. .... 666 2155  
1117 Germinet J.-P. .... 607 1930  
1120 Geslain Th. .... 552 1920  
3400 Ghamine M. .... 478,428 1865  
1128 Giazzi G. .... 653 2095  
3515 Girard E. .... 536,464  
1143 Giraudet A. .... 610 2230  
3488 Glemot Th. .... 554,446  
3232 Gobet Y. .... 744,256 2345  
3125 Godinot B. .... 443 1665  
1154 Godoc P. .... 656 2125  
1156 Goerlinger S. .... 784,216 2300  
2925 Gonzalez C. .... 568,186 1945  
1164 Gooch D. .... 719 2230  
1179 Gourhan M. .... 617,132 2095  
3195 Graziani V. .... 528,472  
1191 Graziano G. .... 586 2075  
1196 Griesmann M. .... 745 2325  
1197 Grillon J.-M. .... 500 1735  
1205 Grizou R. .... 891 2455  
1212 Grotars G. .... 548 1780  
1238 Guillaume J.-P. .... 652 2180  
1239 Guillaumot J. .... 517,153 1895  
1240 Guillon C. .... 568 2045  
2762 Guyon P. .... 629,253 1970  
1251 Haiffner L. .... 727 2355  
3097 Halter A. .... 586,414  
1259 Harrouin Ph. .... 678 2095  
3406 Hartmann E. .... 595,405  
1274 Helena P. .... 567 2005  
1275 Helie J. .... 425,333  
3539 Hervet G. .... 653,347  
1293 Hirstel S. .... 480 1470  
1303 Horaud P. .... 470 1775  
1308 Houssais L. .... 639 2020  
1313 Huet Albert. .... 525 1840  
1315 Hug E. .... 741 2225  
1323 Hurreau J.-F. .... 477 1685  
1324 Husser C. .... 542 1905  
2934 Iglesias C. .... 524,476  
1346 Jardin G. .... 679 2255  
1370 Jorro J. .... 698 2250  
1379 Jouy J.-L. .... 535 1915  
1389 Kaiser R. .... 658 2050  
1394 Karcher R. .... 563 1820  
1427 Kuchelbecker Ch. .... 619 2015  
1621 L'Henoret Th. .... 741,171 2285  
3645 Lacombe L. .... 500,500  
1449 Lafeuille B. .... 758 2315  
3375 Lafont J.-P. .... 527,431

1453 Lahilhanne Ph. .... 742 2330  
1458 Lalanne C. .... 595 2050  
1473 Landry Ph. .... 637 2135  
1483 Large L. .... 582 2070  
1486 Larrouy M. .... 782 2355  
1490 Lassalle M. .... 719 2315  
2774 Lavole O. .... 446,154 1605  
1555 Le Goff G. .... 706 2120  
1583 Le Nineze H. .... 631 2120  
1604 Le Savouroux H. .... 626 1970  
1617 Le Ven P. .... 508 1710  
3533 Lebled P. .... 482,482  
1527 Leconte J.-O. .... 806 2355  
1547 Lefrançois B. .... 598 2170  
1558 Legrand P.-A. .... 614 1945  
1567 Lelong A. .... 645 2115  
1571 Lemaire Ph. .... 723 2135  
1589 Lepescheux R. .... 727 2415  
1590 Lepoivre P. .... 530 1785  
1606 Lesecq J. .... 534 1850  
1613 Letoret B. .... 478 1715  
1633 Litique M. .... 779 2225  
1637 Llopert J. .... 534,106 1945  
3456 Loeb O. .... 547,453  
1649 Lorin F. .... 768 2410  
1663 Madrona B. .... 526 1825  
3331 Maestracci M. .... 458,327 1405  
3074 Magnier P. .... 604,286  
1702 Marcel J.-F. .... 579,307  
1712 Mare A. .... 665 2265  
1715 Marez S. .... 665 2055  
1732 Martin J. 06100 .... 581 1830  
1741 Mary P. .... 728 2350  
1743 Masoero M. .... 533 1845  
1760 Maulini A. .... 511 1840  
1761 Maumey M. .... 690 2265  
1764 Maurice G. .... 529 1945  
3440 Mavre O. .... 523,451  
1778 Menetrier M. .... 697,111 2195  
3556 Meng J.-P. .... 512,488  
1788 Meslage J. .... 767 2400  
1811 Michel P. .... 691 2065  
2955 Mignien A.-J. .... 640,204 2125  
1820 Milgram Ch. .... 666 2350  
1832 Mohand-Oussaid . .... 664,156 2185  
3441 Mondoloni J.-M. .... 531,469  
2959 Montell P. .... 490,154 1725  
3442 Montes Ch. .... 464,312  
1848 Montrou M. .... 758 2295  
1849 Monzie J.-P. .... 575 1905  
1855 Moreau E. .... 600 2000  
1865 Morin S. .... 630 2030  
1869 Morot J.-L. .... 567 2000  
1885 Muller J. .... 790 2275  
1888 Muneret M. .... 644 2025  
3356 Neri J. .... 683,317 2245  
1910 Nicolas C. .... 627 2040  
1919 Noel R. .... 490 1660  
3269 Normand S. .... 513,277 1850  
1925 Nossein F. .... 598,142 1975  
1928 Noyelle D. .... 562,231 1935  
1954 Pach R. .... 639 2165  
1965 Pansier Ph. .... 688 2280  
1966 Paoli J.-L. .... 826 2330  
1967 Papet B. .... 643 2175

2005 Pellet H. .... 547 1915  
2012 Peragoux J. .... 565 1800  
2013 Pereira C. .... 643 2220  
3348 Perez-Marco R. .... 640,274  
2019 Perraut D. .... 460 1750  
2025 Perron P. .... 583 2040  
2052 Picard J. .... 561 1925  
2067 Piguot-Ruinet F. .... 507 1730  
2068 Pijourlet Ph. .... 540 1905  
2069 Pillot F. .... 577,168 2000  
2070 Pincon G. .... 490 1690  
2085 Plantet M. .... 558 1800  
2095 Poinsignon A. .... 664 2075  
2097 Poirrier Y. .... 536,189 2000  
2098 Pothier F. .... 641 2115  
2102 Poli A. .... 518 1705  
2114 Poupinel M. .... 762 2330  
2118 Poustis P. .... 440 1640  
2124 Prevel J. .... 792,123 2280  
3504 Py P. .... 627,373  
3352 Rabia K. .... 535,465  
3640 Raimond F. .... 500,500  
2157 Raimondi M. .... 766 1995  
2164 Randisi S. .... 524 1820  
2177 Remise J. .... 668 2150  
2178 Renard A. .... 557 1985  
2695 Renard D. .... 677 1985  
2206 Rictier J.-P. .... 833 2390  
2221 Rivière M. .... 607 1920  
2225 Robert A. .... 496 1755  
2237 Roelens R. .... 795 2405  
2243 Roignot P. .... 722 2305  
2252 Roque M. .... 755 2290  
2266 Rousseau Ch. .... 541 1905  
3445 Rousseau S. .... 549,301 2085  
2269 Roussel Ph. .... 603 1975  
2270 Rousselot B. .... 860 2365  
2272 Roux P. .... 821 2325  
2280 Ruch E. .... 764 2335  
2981 Saez M. .... 481,303 1795  
3412 Salmon J.-L. .... 553,431  
2319 Santamaria J. .... 502,128 1830  
2333 Savelli D. .... 672,130 2125  
2338 Scellier M. .... 567 1875  
3491 Schmidt D. .... 483,433  
2985 Scholz R. .... 557,351  
3477 Schreiber A. .... 436,436  
2361 Schurra G. .... 565 2030  
2372 Sebban B. .... 677 2235  
2377 Selun J. .... 487 1600  
2379 Senay D. .... 730 2185  
2388 Seydoux H. .... 751 2360  
2401 Simon V. .... 479 1805  
2409 Sireta B. .... 671 2265  
2413 Sojka B. .... 629,371  
2416 Sonnet J.-P. .... 688 2175  
2418 Sorhouet J. .... 696 2205  
2424 Soulas P. .... 590 1855  
2435 Spitz P. .... 824 2470  
2444 Stepien G. .... 622 1985  
2989 Stevanovic D. .... 637,363  
2458 Szanto I. .... 589,132 1975  
2473 Teboul R. .... 750 2290  
2484 Teyssier J.-P. .... 614 1980  
2491 Thimognier D. .... 769 2300



2492	Thinat B.....	682	2120
2494	Thirion P.....	631	2170
2501	Tinture B.....	647,166	2175
2502	Tinture L.....	691,108	2125
3380	Tomaszewski A.....	385,385	
2506	Tombette Ph.....	756	2315
3506	Toumani F.....	688,312	
2995	Treguer J.-J.....	565,435	
2519	Treiber J.....	609	1970
2536	Uznanski E.....	576	2000
3175	Vadot Ch.....	755,245	2370
2998	Vaillard J.-P.....	635,135	2115
2546	Valentin S.....	490	1655
2562	Van Eeckhout G....	570	1995
2568	Vanthourout M.....	553	2060
3258	Vasseur P.....	761,131	2305

2582	Venard M.....	477	1695
3480	Veron C.....	516,414	
2597	Verstraeten J.-C....	471,143	1785
3004	Vertes A.....	631,369	
2602	Viard D.....	788	i 2330
2611	Vignerot M.....	853	2515
3462	Vigny Ph.....	520,480	
2620	Vincent D.....	787	2315
3452	Vuillemot M.....	637,363	
3354	Wehmeir M.....	648,352	
2655	Weirich P. Exc.....	901	i 2445
3493	Zagorski F.....	514,406	
3382	Zajac S.....	579,421	
2677	Ziegler M.....	661,259	2125

Total : 386 joueurs

## NOUVEAUX ADHERENTS

B. Guyard (Paris, 75017) ; P. Salzet (Villevieue-le-Roi, Val-de-Marne) ; D. Cuillerat (Breux-Jouy, Essonne) ; J.-L. Brège (Salaunes, Gironde) ; O. Boshi (Toulouse, Haute-Garonne) ; L. Guéguin (Feins, Ille-et-Vilaine) ; L. Sallen (Lyon, Rhône) ; M. Ladoe (Douai, Nord) ; J.-B. Blain (Bellegreville, Calvados) ; A. Gadiou (Baud, Morbihan) ; J. Duval (Melun, Seine-et-Marne) ; G. Sobrecases (Paris, 75013) ; Th. Ibanez (Toulouse, Haute-Garonne) ; L. Lacombe (Richwiller, Haut-Rhin) ; J.-M. Goux (Lalandusse, Lot-et-Garonne) ; H. Blanchard (St-Martin-le-Vieux, Isère) ; J. Garet (Le Touquet, Pas-de-Calais) ; M. Bouvet (Toulouse, Haute-Garonne) ; J.-L. Kiffer (Yutz, Moselle) ; F. Masen (Paris, 75015) ; M. Impéror (Amiens, Somme) ; Ph. Petitcunot (Henin-Beaumont, Pas-de-Calais) ; P. Fournier (Troyes, Aube) ; L. Gertosio (Miramas, Bouches-du-Rhône) ; A. Cartier (St-Maur-des-Fossés) ; Marni-Sandi T. (Caen, Calvados) ; H. Dubois (Bron, Rhône) ; F. Poirier (Lorient, Morbihan) ; R. Poli (Paris, 75007) ; X. Ghaminé (Nice, Alpes-Maritimes) ; J.-Ph. Roujas (Roissy-en-Brie, Seine-et-Marne) ; F. Lacoste (Toulouse, Haute-Garonne) ; R. Deneu (Poissy, Yvelines) ; M. Faber (Les Herbiers, Vendée) ; F. Gautier (Sablé-sur-Sarthe, Sarthe) ; Ab. Loukit (Aulnay-sous-Bois, Seine-St-Denis) ; M.-A. Perez-Fungueiro (Pontevedra, Espagne) ; J.-L. Beyssac (La Talaudière, Loire) ; Ch. Payot (Genève, Suisse) ; S. Berry (Roanne, Loire) ; D. Minard (Wimeux, Pas-de-Calais) ; M. Labouere (Paris, 75012) ; L. Communier-Didillon (Arpajon, Essonne) ; F. Delattre (Flins-sur-Seine, Yvelines) ; P. Théon (Octeville-sur-Mer, Seine-Maritime) ; R. Thibault (Vigoulet-

Auzil, Haute-Garonne) ; Ch. Mariette (Le Havre, Seine-Maritime) ; Ph. Ganelon (La Norville, Essonne) ; R. Mottier (La Balme-de-Sillingy, Haute-Savoie) ; G. Hervet (Les Mureaux, Yvelines) ; Th. Cabri (La Valette-du-Var, Var) ; F. Amand (Nice, Alpes-Maritimes) ; Ch. Jacob (Varennes-le-Grand, Saône-et-Loire) ; E. Uznanski (Enger, Allemagne) ; M. Bonnefoi (Guengat, Finistère) ; J.-L. Durand (Manéglise, Seine-Maritime) ; St. Berthelot (St-Maurice-l'Exil, Isère) ; Th. Charasse (Châteauneuf-de-Gadagne, Vaucluse) ; M. Majewski (St-Etienne, Loire) ; L. Pignoux (Locronan, Finistère) ; J.-P. Augé (Tonneins, Lot-et-Garonne) ; J.-P. Babugeon (Angers, Maine-et-Loire) ; P. Gras (Vitry-sur-Seine, Val-de-Marne) ; J.-F. Hurreau (Bouchain, Nord) ; St. Bernard (Cugnan, Ille-et-Vilaine) ; H. Blaison (Chilly-Mazarin, Essonne) ; N. Drougard (Frais-sines, Tarn) ; F. Toumani (Rouen, Drôme) ; Th. Pirotte (Warene, Belgique) ; T. Dutroux (Gent, Belgique) ; E. Modric (Reims, Marne) ; H. Dorin (Rouen, Seine-Maritime) ; C. Mace-de-Lepinay (Le Havre, Seine-Maritime).

## LES LIVRES INTERNATIONAUX DU MOIS (SOLUTIONS DE LA PAGE III C.)

38. Cf5+!!. Maintenant les Noirs abandonnent, à cause de 38. ... exf5 39. exf5+ Rf8 40. Dxf6 Fb7 41. Txb7 Txb7 42. Dd8+ Rg7 43. f6+ Rh8 44. Dxc8+ Rxc8 45. Te8 mat.

## L'ACTIVITE INTERNATIONALE

### TOURNOIS INTERNATIONAUX

#### Résultats

WT/M/509	B. Baroin, 0,5
WT/M//GT/229	A. Barnier, 10,5
WT/H/GT/11	L. Devocelle, 9,5
WT/1/1208	J. Audoubert, 5 (+)
WT/1/1251	M.-O. Malik, 4
WT/1/1293	O. Bouverot, 6 (+)
WT/III/847	S. Poizat, 4 (+)
WT/III/848	S. Poizat, 3,5
WT/III/849	G. Capron, 2
WT/III/852	R. Rafle, 6 (+)
EU/H/864	J.-C. Bouet, 4
EU/H/985	G. Le Duigou, 2,5
EU/H/1055	J. Bonnet, 4
EU/1/1583	M. Fance, 5,5 (+)
EU/III/1058	B. Chauchet, 2,5
TT/3/88/55	C. David-Bordier, 7,5/10
TT/5/89/55	M. Mondy, 7,5/10

(+) Avec promotion.

#### Nouveaux Tournois

WT/M/624	M. Ménétrier
WT/M/626	V. Goasdoue
WT/M/628	M. Griesmann
WT/M/629	F. Weyand
WT/M/GT/331	D. Viard
WT/M/GT/332	P. Herb
TG/2/93/2	G. Gamant
TG/2/93/4	J.-P. Manzie
TG/2/93/5	L. Devocelle
TO/3/93/1	E. Trigance
TO/3/93/2	Ch. Deneuville
TO/3/93/3	P. Algaba
TW/3/93/1	P. Algaba
TW/3/93/3	P. Michel
TI/2/93/3	L. Devocelle

#### Informations

**Tournois de Maîtres ICCF** : A partir du 1/1/95 seront organisés des tournois de « Maîtres ICCF » qui permettront d'obtenir des Titres ICCF. Les modalités d'admission seront détaillées dans le « C.D.E. ».

**XIV<sup>e</sup> Championnat du Monde Individuel - Finale** : Michel LECROQ, M. I. I.C.C.F. est qualifié et prendra le départ en décembre 93.

**XX<sup>e</sup> Championnat du Monde Individuel - Semi-finales** : Serge VINOT, M. I. I.C.C.F. prendra le départ dans le Groupe 4 le 30-11-93. Tous nos vœux à nos représentants.

#### COUPE MONDIALE ICCF X/XI

Le départ de l'épreuve aura lieu en automne 1994.

La date limite pour les inscriptions est fixée au 20-5-1994.

Cette compétition est ouverte aux joueurs de tous niveaux, adhérents de l'A.J.E.C.

Elle se déroule en TROIS étapes :

**1<sup>o</sup>) ELIMINATOIRES** : Les groupes seront de 11 joueurs. Les vainqueurs sont qualifiés pour la seconde étape. Il est possible de s'inscrire à autant de groupes que l'on souhaite, mais seulement DEUX qualifications sont admises pour l'étape suivante.

**2<sup>o</sup>) SEMI - FINALES** : Les groupes seront de 11 à 15 joueurs, selon le nombre de participants. Les vainqueurs (avec éventuellement départage au Sonneborn-Berger) seront qualifiés pour la finale.

**3<sup>o</sup>) FINALE** : Les finalistes seront répartis en DEUX finales de 15 joueurs. Il y aura donc DEUX finales : X et XI.

Les finalistes seront équilibrés le mieux possible au point de vue niveau et répartition géographique.

Les 1<sup>er</sup> et 2<sup>e</sup> seront qualifiés pour les 3/4 de finale du championnat du monde. Ceux qui obtiendront au moins 60 % des points seront qualifiés pour les semi-finales du championnat du monde.

Les vainqueurs des éliminatoires et semi-finales recevront des récompenses en livres. Pour les finales, il y aura un total de F. S. 1000 de prix.

Le coût de l'inscription est de F. 110 par groupe. Il est versé F. S. 25 à l'I.C.C.F., par groupe.

**INSCRIPTIONS** avec titre de règlement : **A. GIRAUDET.**

#### MEMORIAL BERGRASER

##### Finale

J. Muller - J.-L. Paoli .....	1-0
M. Litiq - J.-L. Paoli .....	1-0
M. Litiq - D. Thimognier .....	1-0
Ch. Spitz - P. Lebel .....	0,5-0,5

**Classement provisoire** : 1. J. Muller, 6 pts (0) ; 2. Ch. Spitz, 5 pts (2) ; 3. M. Del Gobbo, 3,5 pts (3) ; E. Trigance, 3,5 pts (1) ; M. Litiq, 3,5 pts (3).

#### RENCONTRES PAR EQUIPES

##### FRANCE - BRESIL

1. D. Rozier - P.-M. Rangel
2. St-A. Bessis - L.-C. Guimaraes
3. V. Goasdoue - F.-A.-B. da Silva
4. F. Marche - R.-B. da Silva
5. M. Maumey - E.-K. von Barowski
6. M. Muneret - L.-F.-S. Barbosa
7. R. Serradimigni - R.-H. Tonoli
8. E. Dury - E. Pareira
9. G. Gamant - G.-L. Belliboni
10. J.-F. Croix - L.-P. Rouanet



11. J.-G. Fragnaud - E. Coutinho
12. P.-A. Legrand - M. Bacila
13. F. Poitthier - I. Califé
14. A. Dubleumartier - J.-B. de Carvalho
15. A. Lacoste - O.-J. da Costa
16. F. Pillot - H.-T.-N. de Castro
17. J. Herve - L.-F. do Carmo
18. T. Dominici - C.-A.-E. Vassala
19. L. Corbin - A.-G. de Moraes
20. P. Revel - W.-V. de Souza
21. M. Bennett - R.-P. do O.

Le capitaine pour cette rencontre est :

**M. St.-A. BESSIS**  
1, rue Saint-Lazare  
02460 LA-FERTE-MILON

Je souhaite bon jeu à tous.

**RAPPEL :** Envoyez vos résultats, gains, nuls et défaites à votre capitaine.

St.-A. BESSIS.

## FRANCE - FINLANDE

1. J. Duthilleul - M. Myllyniemi
2. C. Robeson - B. Jaderholm
3. St.-A. Bessis - R. Molarius
4. J.-F. Baudoin - E. Kaakinen
5. E. Hug - H. Arppi
6. P. Danzanvilliers - S. Pajukari
7. M. Maumey - H. Rissanen
8. B. Vaissermann - K. Salo
9. J.-Y. Cobigo - T. Vayrynen
10. R. Teboul - J. Lehto Saari
11. G. Beck - H. Brusila
12. R. Dourmes - A. Ruuttula
13. S. Boudignon - G. Plank
14. A. Biaux - H. Ukkonen
15. R. Serradimigni - K. Konsala
16. Lepine-Fontes - J. Salminen
17. A. Mare - Y. Oksanen
18. F. Scion - P. Koskinen
- 18 bis. R. Bertuli - J. Mannermaa
19. S. Marin - H. Vuori
20. J.-C. Sage - M. Nissinen
21. H. Le Savouroux - T. Collin
22. R. Galeme - K. Tuomisto
23. P. Bury - S. Rantalainen
24. M. Delaporte - V. Varjus
25. G. Gamant - H. Froberg
26. G. Mezzarobba - A. Harju
27. F. Alozy - T. Nurmi
28. P. Perron - E. Turpo
29. M. Aymard - J. Manninen
30. C. Guillon - K. Muhtonen
31. C. Husser - M. Aisala
- 31 bis. J.-P. Jacquinet - A. Tuominen
- 31 c. P. Brisson - R. Berglund
32. B. de la Voisnière - H. Nikkola
33. M.-C. Hazard - P. Nurminen
34. C. Winkler - T. Turunen
35. J.-M. Malak - M. Mankinen
36. J. Simonet - M. Nummenaho

37. M. Bologna - R. Kayhko
  38. A. Briel - R. Ruuhila
  39. J.-M. Hagnere - E. Tuominen
  40. L. Cardiergues - R. Saarenpaa
  41. M. Gaggioli - H. Lumpio
  42. J.-P. Babugeon - J. Rauhonen
- Capitaine : D. Rozier - J. Stenroos

L'adresse du capitaine pour cette rencontre est :

**M. D. ROZIER**  
Les Guichardes, Maison Porta  
38410 - VAULNAVEYS-LE-HAUT

Vous lui communiquerez vos problèmes et lui enverrez vos résultats quels qu'ils soient (gains, nuls, défaites).

Nous vous souhaitons bon jeu.

D. ROZIER,  
St.-A. BESSIS.

## FRANCE - U.S.A.

Toutes les informations que je note en tant que capitaine de la rencontre France-USA me sont données par le capitaine U. S., par contre très bien renseigné par les joueurs.

Il est désagréable d'apprendre que tel joueur Français a abandonné ses parties, que tel autre a déménagé et j'en passe...

Soyez gentils de bien vouloir m'avertir en cas de parties terminées et de tout changement de situation.

Les joueurs concernés devront m'envoyer leurs feuilles de parties pour enregistrer leur résultat même en cas de défaite.

Par ailleurs, les Américains souhaitent profiter de l'occasion pour réunir toutes les parties afin de publier un recueil de cette rencontre.

Je ne peux répondre favorablement avant de connaître votre avis.

Pensez-vous que cela est possible ?

Quelques analyses ou commentaires de chaque partie seraient requis pour l'occasion.

J'attendrai une réponse de chacun de vous avant de me prononcer.

Au fait le score est : U.S.A. : 6,5 - France : 3,5.

(dont 4 abandons français !!).

Ch. ROBESON  
Capitaine France-USA.

## RENCONTRES INTERNATIONALES

### NOUVELLE ADRESSE

**Stéphane-A. BESSIS**  
1, rue Saint-Lazare  
02460 LA-FERTE-MILON

## LES LIVRES INTERNATIONAUX DU MOIS

Par Kenneth GUNNELL

### KASPAROV & SHORT, WORLD CHESS CHAMPIONSHIP, 1993

Ce mois-ci, il n'y a qu'un nouveau livre, mais quel livre et quelle vitesse de publication ! Le champion actuel, le Grand Maître International russe Garry Kasparov, a gardé son titre mondial à Londres le 21 octobre 1993, avec une nullité dans la partie n° 20, atteignant ainsi le score de 12,5-7,5 contre le Grand Maître International anglais Nigel Short.

L'auteur de cette édition brochée de 145 pages est le Grand Maître International anglais Raymond Keene, et le prix n'est que de £ 7.99 (autrement dit, environ 80 F). L'éditeur est B. T. Batsford, Ltd., 4, Fitzhardinge Street, Londres, W1H OAH, Angleterre, où la responsable échiquéenne, Miss Teresa Howes, attend toutes vos demandes de renseignements, faute de vous adresser chez votre fournisseur habituel.

Comme notre position du mois ci-dessus, j'extraits de la page 123 de ce livre, la fin de la seule partie gagnée par Nigel Short, N° 16, jouée le 12 octobre 1993. Kasparov, avec les Noirs vient de jouer 37. ... Dh5. Comment Short a-t-il gagné avec un seul coup ?

Maintenant, une fois encore, comme d'habitude à cette époque, j'offre à tous nos lecteurs du « C.D.E. » mes bons souhaits pour le Noël et le Nouvel An, et bonne chance échiquéenne en 1994.

Londres, le 12 octobre 1993 :

### GARRY KASPAROV



### NIGEL SHORT

12 + 10

Trait aux Blancs

Comment gagner en seul coup ?

(Réponse page 318)



## GAMBISCO

le magazine échiquéen  
qu'on lit et qu'on regarde  
qu'on relie et qu'on garde

Couverture quadrichromie, 44 pages  
en 2 couleurs sur papier glacé

*Un moyen efficace pour progresser,  
Une mine d'informations,  
Un ton vif, humoristique et satirique  
Des jeux, des dossiers, des posters,  
une rubrique informatique...*

**LIRE LE GAMBISCO, C'EST L'ADOPTER**

250 F l'abonnement d'un an  
(12 numéros, soit 20,80 F le numéro !) à

### GAMBISCO

39, rue Ferdinand-Cappelle  
59660 MERVILLE  
Tél. : 28 49 66 03

écrites par des « plumes » de qualité :

Roland LECOMTE,  
Roland WEILL,  
Jean-Bruno DESMOITIER,  
Jean-Claude TEMPLEUR,  
Christian STEVENS,  
John HAWKES,  
Alain PALLIER,  
Alexandre MOROZEVITCH,  
Gérard LEGAT,  
Eric BIRMINGHAM,  
Laurent VERAT,  
les MI Jean-René KOCH,  
Jean-Marc DEGRAEVE,  
Manuel APICELLA,  
Matthew SADLER,  
Mircea PAVLOV,  
les GMI Stuart CONQUEST,  
Victor BOLOGAN  
et les autres