

*Vous aimez jouer,  
mais vous n'avez  
pas beaucoup de temps*

**PAS DE PROBLEME !**

**FAITES 36-15 PATMAT  
PUIS TAPEZ DIF**

**ET JOUEZ A VOTRE RYTHME  
PLUS DE 1 000 PARTIES  
EN MEME TEMPS  
SI LE COEUR VOUS EN DIT**

Le DIF s'apparente au  
jeu par correspondance, mais c'est :

**PLUS RAPIDE QUE LA POSTE !**

**MOINS CHER QU'UN TIMBRE !!**

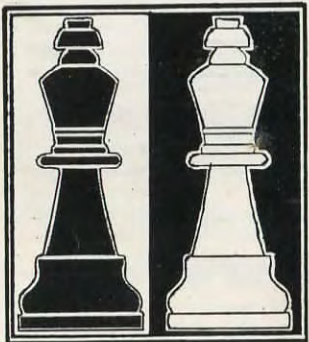

**36.15  
PATMAT**

Le quotidien  
des échecs



NUMERO 393

15 F

JANVIER 1991

Abonnements : France, 135 F par an ; Etranger, 150 F par an

# LE COURRIER DES ECHECS

REVUE MENSUELLE DU JEU D'ECHECS

Joueurs isolés ou désirant progresser plus vite adhérez à :  
**L'ASSOCIATION DES JOUEURS D'ECHECS PAR CORRESPONDANCE**

Section Autonome de la F.F.E.  
AFFILIEE A L'INTERNATIONAL CORRESPONDANCE CHESS FEDERATION  
SIEGE SOCIAL : 5, place Gambetta, 24700 MONTPON — C.C.P. Paris : 678721

**COMITE DIRECTEUR**

BERRIOT, BERT, BODIS, BOULET, BRIDIER, CHATENET, GIRAUDET,  
GAMANT, JAUDRAN, LEMAIRE, MARECHAL, SALAUN, SORHOUEU, SOULAS, VUILLEMIN

**RESPONSABLES**

**Président** : R. SALAUN, 17, rue de la Tannerie, 60270 GOUVIEUX.  
**Vice-Présidents** : B. BERRIOT, 18, rue des Andiers, 02820 SAINT-ERME.  
J. JAUDRAN, 5, place Gambetta, 24700 MONTPON-MENESTEROL.  
**Secrétaire** : P. MARECHAL, 15, rue Victor-Duruy, 66000 PERPIGNAN.  
**Secrétaire adjoint** : M. BERT, 5, allée du Lévrier, 78110 LE VESINET.  
**Trésorier adjoint** : P. BRIDIER, 110, boulevard Alexandre de Fraissinet, 42100 SAINT-ETIENNE.  
**Délégué I.C.C.F. et Adhésions** : J. BODIS, 103, allée d'Albret, 47600 NERAC.  
**Délégué F.F.E.** : A. BOULET, Résidence Europe, 43/131 rue Lyautey, 59370 MONS-EN-BAROEUL.  
**Délégué à la Propagande** : J. NEGRO, « Echecs » NICE-MATIN, 214, route de Grenoble, B.P. 4, 06029 NICE CEDEX. Tél. 93 79 83 83.

**Classement** : G. GAMANT, 7, rue Henri-Barbusse, 95670 MARLY-LA-VILLE.

**Matériel, Fournitures** : J. CHATENET, 18, square d'Anjou, 87100 LIMOGES.

**Arbitre National** : A. VIAUD, 20, rue Jules-Ferry, 95880 ENGHEN-LES-BAINS.

**DIRECTEURS DES COMPETITIONS**

**Directeur Général des tournois** : G. GAMANT (adresse ci-dessus).

**Championnat de France** : J. JACQUART, 21, rue Guynemer, Dainville, 62000 ARRAS.

**Tournois qualificatifs** :

— **Division I** : B. BERRIOT, Cidex 51, rue des Andiers, 02820 SAINT-ERME.

— **Division II** : S. LACROIX, 23, bopulevard Flaud, 22100 DINAN.

— **Division III** : Paul GAMBINI, Lycée G. de Casabianca, vallée du Fango, 20298 BASTIA.

— **Division IV (Tournois à 5 joueurs à 4 ou 8 parties)** : P. SOULAS, 90, rue V-Hugo, 91560 CROSNE.

**Tournois à 3 joueurs (toutes divisions)** : B. JOUAULT, 140, av. Paul-Raoul, 78130 LES MUREAUX.

**Coupe de France** :

— **1<sup>er</sup>, 2<sup>e</sup> et 3<sup>e</sup> Tours** : B. HEIM, 13, rue de Saverne, Haegen, 67700 SAVERNE.

— **Autres échelons** : J. SORHOUEU, 1043, rue du Pégli, 40000 MONT-DE-MARSAN.

— **Matches Défis** : J. BILLETER, rue de la République, 84490 SAINT-SATURNIN-LES-APT.

**Championnats inter-régionaux** : J.-L. EECKHOUT, 115, petite rue de Cassel, 59190 HAZEBROUCK.

**Championnats régionaux** : C. HUSSER, Résidence Bellevue, Esc. 1, boulevard Ernest-Devaux, 04100 MANOSQUE.

**Tournois internationaux individuels** : Informations et inscriptions : A. GIRAUDET, 1, allée

Carpeaux, 1104, 93800 EPINAY-SUR-SEINE.

**Rencontres internationales par équipes** : S.-A. BESSIS, 7 bis, rue Lacaille, 75017 PARIS.

**Tournois EUROPE-ECHECS** : J.-S. TROCHET, 39, rue de la Plage, 62600 BERK-PLAGE.

**RENSEIGNEMENTS GENERAUX**

**1<sup>er</sup> TARIFS 1991 - Cotisation A.J.E.C. sans C.D.E. : 72 F.** Le paiement de cette cotisation donne le droit d'accéder aux tournois organisés par l'A.J.E.C. et de figurer au classement A.J.E.C. — **Abonnement simple au C.D.E. sans cotisation : 150 F.** Les abonnés simples reçoivent le C.D.E. mais n'ont pas accès aux tournois ni au classement. — **Couplé cotisation et abonnement : 165 F.** Les adhérents abonnés reçoivent le C.D.E., ont accès aux tournois et figurent au classement. — **Couplé étranger : 200 F.** — **Abonnement simple étranger : 165 F.** — **Supplément pour service du C.D.E. par avion : 55 F.** — Cotisations et abonnements sont valables du 1<sup>er</sup> janvier au 31 décembre. Ils peuvent être renouvelés à tout moment avant le 1<sup>er</sup> décembre de chaque année par chèque postal ou bancaire libellés au nom de l'A.J.E.C. sans spécification d'adresse et envoyés aux responsables suivants :

a) **Nouveaux adhérents** : J. BODIS (adresse ci-dessus).

b) **Renouvellements** : G. VUILLEMIN (adresse ci-dessus).

Bien entendu, il est toujours possible de prendre ou de renouveler un abonnement et une cotisation pour deux ou trois ans au tarif de l'année en cours.

**2<sup>e</sup> Compétitions Nationales** : Outre le Championnat de France annuel, l'A.J.E.C. organise des Tournois permanents à 7 joueurs (12 parties) dans la Division I, des Tournois permanents à 5 joueurs (8 parties) dans les Divisions II, III, IV, des Gournois permanents à 3 joueurs (4 parties) dans toutes les Divisions, la Coupe de France éliminatoire (2 parties) et des Matches défis conclus librement. Les abonnés au « C.D.E. » s'inscrivent directement, selon leur classement; auprès des Directeurs des Compétitions, en réglant en timbres les droits d'inscription suivants : Championnat de France : 20 timbres « tarif rapide » ; T. à 7 : 12 timbres « tarif rapide » ; T. à 5 : 8 timbres « tarif rapide » ; T. à 5 : 4 parties (IV D) 5 timbres « Tarif rapide » ; T. à 3 : 6 timbres « tarif rapide » ; Coupe de France : 6 timbres « tarif raide » ; Matches défis : 4 timbres « tarif rapide » par partie. — Pour recevoir la grille complète des résultats, joindre une enveloppe timbrée avec nom et adresse.

**3<sup>e</sup> Tournois Internationaux I.C.C.F.** : Droits d'inscription. EU-7 joueurs : 30 F ; EU-15 joueurs : 38 F ; WT-7 joueurs : 26 F ; WT-15 joueurs (Classe II, I, H, M) : 34 F ; Tournois thématiques : 30 F. Payables par C.B. ou C.C.P. : A. GIRAUDET, 30.253-85 C. La Source.

**4<sup>e</sup> Cartes de Jeu** : Réservées aux adhérents. S'adresser à J. CHATENET en joignant le titre de paiement, libellé au nom de l'A.J.E.C. sans spécification d'adresse. Cartes vertes permettant une correspondance ou cartes roses pour le jeu avec l'étranger : 45 F les 150, 70 F les 300. Pas d'envoi contre remboursement.

**5<sup>e</sup> Changements d'adresse** : M. BERT, 5, allée du Lévrier, 78110 LE VESINET (joindre un timbre « tarif rapide »).

# LE COURRIER DES ECHECS

REVUE MENSUELLE D'ECHECS PAR CORRESPONDANCE

Gérant : J. JAUDRAN, 5, place Gambetta, 24700 MONTPON-MENESTEROL.

Rédacteur : R. GOLDENBERG, 22, rue Gaston-Defferre, 90000 BELFORT.

Rédacteur adjoint : J. NEGRO, « Echecs », journal « Nice-Matin », 214, route de Grenoble, B.P. 4, 06029 NICE CEDEX.

Courrier des Lecteurs : H. LE NINEZE, 13, rue d'Albret, 47000 AGEN.

Changement d'adresse (au plus tard le 20 pour le « C.D.E. » du mois suivant) : M. BERT, 5, allée du Lévrier, 78110 LE VESINET (joindre un timbre tarif rapide).

Abonnements : J. BODIS, 103, allée d'Albret, 47600 NERAC. **TARIF 1991** : Métropole : 150 F ; Etranger : 165 F ; Supplément par avion : 55 F (conditions spéciales pour les membres de l'A.J.E.C., voir couverture page 2). Les abonnements assurent le service mensuel du « C.D.E. » (sauf au mois d'août) du 1-1 au 31-12 de chaque année. Les nouveaux abonnements reçus entre le 1-1 et le 30-9 comptent pour l'année entière et donnent droit au service du « C.D.E. » à partir du premier numéro de l'année. Ceux reçus entre le 1-10 et le 31-12 ne prendront effet qu'à partir du 1-1 de l'année suivante. Les numéros d'octobre, de novembre, de décembre seront envoyés, à tarif minoré, sur demande adressée à J. BODIS.

Renouvellement des abonnements : G. VUILLEMIN, rue du Puech, Badaroux, 48000 MENDE. A régler entre le 1-10 et le 30-11 de chaque année.

Note particulière : Les versements se font, soit par chèque postal au C.C.P. : A.J.E.C. 6787-21 W Paris, soit par chèque bancaire, libellé au nom de l'A.J.E.C. sans spécification d'adresse, envoyé au responsable particulier à chaque service.

Demande de « C.D.E. » anciens : P. MARECHAL, 15, rue Victor-Duruy, 66000 PERPIGNAN.

**Tarif publicité** :

1 page : 4 400 F (11 numéros) et 440 F (1 numéro) - 1/2 page : 2 300 F et 230 F - 1/4 page : 1 250 F et 125 F - 1/8 page : 650 F et 65 F.

Photo ou typon à la charge de l'annonceur.

Pour les adhérents de l'A.J.E.C. : première annonce gratuite. Annonces suivantes : 33 F l'annonce.

Règlement par chèque bancaire ou postal à l'ordre de l'A.J.E.C.

## UN AJECISTE A LYON

Dites-moi, existe-t-il sur terre un rêve plus grand, pour l'humble joueur d'échecs que je suis, que celui d'approcher une assemblée de Grands Maîtres avec les deux plus prestigieux qui puissent être, à savoir Karpov et Kasparov ?

Et c'est là que réside l'événement de Lyon : voir Karpov puis Kasparov pénétrer dans le palais des congrès et m'approcher à moins d'un mètre, car qui d'autre pouvaient-ils approcher dans cette salle comble ?

Pour tout joueur d'échecs et plus encore en tant qu'ajeciste, Kasparov et Karpov n'existent pas, ou plutôt uniquement dans les livres, ce sont des êtres de papier... des Mythes, et nous avons tous planché (un peu à l'image de moines devant des Saintes Ecritures) sur leurs œuvres publiées dans les Informateurs ou le NIC... Et pourtant, ce

samedi 9 novembre, grâce à la ville de Lyon, quelques sponsors, et une équipe d'organisateur déterminés menés par le GMI B. Kouatly, les Fxf7+ de la défense Grünfeld ou encore les Petrof ou Sicilienne prennent corps... Oui, je peux en témoigner, ils sont faits de chair et de sang, d'amour et de haine... Il suffit pour cela de voir les œillades du challenger (espérant impressionner son rival ? ou lui jeter un mauvais sort ?) ou bien encore les faux détournements de tête du champion en titre... Oui, ils sont de chair et de sang et pourtant si différents de nous car leur jeu n'est pas le même que le nôtre, les pièces, l'échiquier et leurs analyses volent à quelques kilomètres au-dessus de nous.

S.-A. BESSIS.

## ASSEMBLEE GENERALE ET ELECTION 1991

L'Assemblée générale de l'AJEC aura lieu le dimanche 16 juin 1991 à MENDE (Lozère). L'heure et l'ordre du jour seront indiqués dans le « Courrier des Echecs » du 15 avril 1991.

Le vote pour le renouvellement du 1/3 du Comité Directeur aura lieu, comme cela s'est déjà fait jusqu'à présent, par correspondance. Le bulletin de vote, le modèle de procuration et les modalités seront indiqués dans ce même numéro du Courrier des Echecs.

Les membres du Comité dont le mandat est soumis à réélection sont : P. BRIDIER, M. BERT, A. GIRAUDET, J. JAUDRAN, J. BODIS.

Le mandat de H. LE NINEZE, responsable du Courrier des Lecteurs, est aussi soumis à réélection. Les membres de l'AJEC désirant faire acte de candidature voudront bien m'en informer.

Les adhérents qui pensent pouvoir assister à l'Assemblée générale et recevoir des pouvoirs doivent se faire connaître dès que possible.

Une liste sera publiée dans le « Courrier des Echecs » du 15 avril 1991.

R. SALAUN.

Marc MAUMEY recherche pour son ouvrage sur l'AJEC en préparation :

1° Les résultats complets des championnats de France par correspondance de 1946 à 1956.

2° Une ou plusieurs parties de GASTINE du championnat de France 1970.

Nous espérons que tous les vieux ajecistes voudront bien l'aider à compléter sa documentation : c'est un travail considérable dont l'intérêt paraît évident.

Merci d'avance à tous ceux qui voudront bien fouiller dans leurs archives.

Son adresse :

Marc MAUMEY,  
résidence Audiberti, 236 A rue Vergingetorix,  
63110 BEAUMONT.

J. JAUDRAN.

revue échiquéenne  
**GAMBISCO**

Abonnement : 110 F/6 numéros

Service abonnements : GAMBISCO  
81, rue des Prêtres  
59660 MERVILLE Tél. 28 49 66 03

Un autre regard...



## QU'AURIEZ-VOUS JOUE ?

Par Jacques LEMAIRE

1



Les Blancs viennent de jouer 1. Fc4-d5 et les Noirs trouveront la faille de ce coup. Comment ?

3



Une partie avec des Pions sacrifiés mais moteurs chez les Noirs qui ont le trait.

2



Le jeu noir est plein de trous dont vont profiter les Blancs au trait.

4



Les Noirs sont évidemment mieux que les Blancs qui occupent des espaces vides. Comment conclure, trait aux Noirs ?

(Solutions page 32.)

## EUROPE-ECHECS

\*\*\*\*\*

### L'EXPERIENCE ET LA PASSION

Des journalistes, des maîtres, des correspondants à travers le monde pour vous offrir tous les mois depuis 32 ans le meilleur de l'actualité, des sélections de parties commentées, des rubriques pour le joueur confirmé comme pour le débutant.

Abonnement annuel : 285 F

EUROPE-ECHECS — B.P. 1397 — 25006 BESANÇON CEDEX

## LA PARTIE N'EST JAMAIS NULLE

Par Bruno SAN MARCO, Maître F.I.D.E.

Arrivés à un certain niveau, les bons joueurs ont la chance de pouvoir puiser dans leur mémoire les prémices de la victoire. Plus besoin d'analyses tortueuses, de calculs fastidieux, plus besoin même d'imagination, de création, tout est là devant eux : le pourquoi et le comment. Parfois oui, la position est tellement thématique pour eux, tellement entrevue et étudiée dans les séances de travail personnel, qu'il suffit de mettre en pratique ses connaissances. La stratégie de cette partie devient dictée par des messages du subconscient, des schémas de jeu pensés et repensés mille fois se déroulant comme un tapis rouge jusqu'au point final. Alors l'adversaire étonné voit défiler devant lui autant de manœuvres rapides, précises, efficaces, implacables. Toute résistance est devenue inutile, la victoire est déjà programmée. Quel devient l'intérêt d'une telle démonstration ? Où est le plaisir ? Ils résident dans la satisfaction d'une stratégie parfaite, d'une partie modèle exploitant une faute parfois infime. La joie du labeur bien fait, l'enthousiasme d'utiliser son savoir dans des conditions idéales. Des illustrations ? En voici quelques-unes...

### MEUDON 1990

#### DEFENSE FRANÇAISE

**SAN MARCO** MESLAGE  
(2285) (1850)

**1. e4 e6 2. d4 d5 3. Cc3 Cf6 4. e5 Cfd7 5. f4 c5 6. Cf3 Cc6 7. Fe3 a6.**

Une idée parfaitement jouable, les Noirs veulent attaquer à l'aile Dame par un rapide b5 suivi de Db6.

#### 8. dxc5.

8. Dd2, surprotégeant les cases noires, préparant le grand roque, gardant la souplesse, constitue la seule tentative d'amélioration du jeu blanc dans cette partie.

#### 8. ... Fxc5 9. Dd2 b5 10. Cce2 !.

La première manœuvre très importante, thématique de ce genre de positions. Les Blancs n'ont pu mettre un Pion en d4, qu'importe, une de leurs pièces envahit cette case et y nargue l'adversaire ! Le déplacement du Cavalier montre le peu de frayeur que l'avance b5 et éventuellement b4 produit sur les Blancs !

#### 10. ... Fxe3 11. Dxe3 Db6 12. Ced4.

Deuxième leçon : Bien que les Blancs ne craignent pas des simplifications car ils auraient l'avantage du bon Fou, celles-ci ne doivent pas arriver de façon prématurée : les Noirs pouvant obtenir de l'activité par Cb6-Cc4 et a5-Fa6. Notons également que le vis-à-vis des Dames, pour le moment obstrué par la présence de Cavaliers, n'est dangereux pour personne et surtout pas pour les Blancs.

#### 12. ... Cc5 ?!

La bonne défense (!) consistait à Cxd4 suivi de Cb8 et Cc6. Les Noirs veulent empêcher la sortie du Fou en d3, cette pièce étant primordiale pour l'initiative blanche.

#### 13. Fe2 Fd7 ?!

13. ... Fb7 était plus précis, l'avenir nous le confirmera, mais la poussée f5 devenait un souci de plus dans ce cas.

#### 14. 0-0.

Le grand roque, avec l'intention d'attaquer à l'aile Roi si le monarque adverse daigne s'y rendre, n'est pas justifié ici. Il est même dangereux : les pièces et les Pions noirs seraient trop menaçants. De plus, roquer du petit côté n'empêche pas une attaque par Cg5-Fd3 (précédé de c3), Tf3, Tg3 ou Th3. Le coup du texte est normal mais il fallait savoir pourquoi !

#### 14. ... 0-0-0 ??

Et pourquoi cette mise à l'abri serait-elle, elle, fautive ? Si le petit roque noir était suicidaire, la meilleure adresse royale était encore le centre, même si l'essai 14. ... Re7 semble téméraire ! Ce qui est maintenant étonnant est la raison pour laquelle le grand roque est faux, voire perdant. Ce n'est pas parce que le bouclier du roque autorise de rapides ouvertures de lignes, en fait pas si rapides que cela !, la cause est issue de l'affaiblissement de la case a6. Mais attendons la suite...

#### 15. Cb3 !.

Quatrième leçon : les Blancs détectent la faiblesse, la jugent prioritaire, éliminent les gêneurs, envahissent le camp ennemi, concentrent leurs forces et entrevoient déjà le dénouement.

#### 15. ... Ca4 16. Dxb6 Cxb6 17. Cc5.

La pointe : une partie peut se gagner grâce à la prise de possession d'une seule case, exemple parfait ici.

#### 17. ... Cb8.

Le début de la passivité mais 17. ... Cb4 18. c3 Cc2 19. Tac1 Ce3 20. Tfe1 a5 21. Cxd7 perdait rapidement...

#### 18. b3 !.

Cinquième leçon : il faut éviter le contre-jeu adverse (Cc4) et préparer au mieux ses intentions (a4) !

#### 18. ... Fc6 19. Cd4 Fb7.

Inutile de rappeler le commentaire du treizième coup. Les mauvaises langues diront que de toute façon les Noirs auraient perdu... Aux échecs, rien n'est moins sûr !

#### 20. a4 bxa4.

Les Noirs ne peuvent fermer l'aile Dame : 20. ... b4 21. a5 Cd7 22. Cd3 et le Pion du blocus tombe... et les Noirs avec.

#### 21. bxa4 C6d7.

Le seul coup pour parer 22. Tfb1 Rc7 23. Cxb7 Rxb7 24. a5 gagne une pièce.

#### 22. C5b3 !.

Sixième leçon : ne pas échanger de matériel lorsque l'on attaque. Ici, la cavalerie blanche domine son homologue : on la garde sur l'échiquier !

#### 22. ... The8 ?!

Trop passif pour déranger l'attaque, les Noirs voulaient jouer f6. Sur 22. ... Rc7, avec la bonne idée d'activer les Tours, les Blancs jouent l'inattendu mais logique 23. f5 : le Roi s'est déplacé sur la septième rangée, la Tf1 vient le chercher !

#### 23. Tf3 !.

Maintenant, c'est sur la colonne c qu'elle s'occupe de son cas !

#### 23. ... Rc7.

23. ... Cb6 ? 24. Tc3+ Rd7 25. Cc5+, et maintenant tout tombe : la boutique est dévalisée !

#### 24. Tc3+ Rb6 25. Tb1 Ra7.

Comment gagner simplement sur la défense 25. ... Fc8 ? Réponse : 26. Cc6 !! Cxc6 27. Cd4+ Ra7 28. Cxc6+ Ra8 29. T3b3 avec mat imminent.

#### 26. Ca5. Abandonne.

Après 26. ... Fc8 27. Tc7+ Ra8 28. Cxc6 Cxc6 29. Cxc6. Le mat arabe en a7 est imparable. La position finale est admirable : l'égalité matérielle existe mais dynamiquement les pièces noires sont muettes. Les autres collaborent toutes à un plan débuté par l'échange de Dames du quinzième et achevé une dizaine de coups plus tard par un mat classique. La matérialisation

de la stratégie fondée sur la faiblesse a6 est limpide et ne demanda que peu d'efforts à son artisan. Une simple application des principes... Facile non ?

### SEMI-RAPIDE

#### SAVERNE 1990

#### DEFENSE FRANÇAISE

**SAN MARCO** BAUER  
(2285) (2100)

**1. e4 e6 2. d4 d5 3. Cc3 Fb4 4. Dd3 dxe4 5. Dxe4 Cf6 6. Dh4 Cd5.**

Un nouvel échange de Dames qui ne va encore pas permettre aux Noirs d'échapper au mat ! Signalons à nos lecteurs que ceux de la revue bordelaise « Zwangzug » pourront y retrouver cette partie avec d'autres commentaires. En effet, l'auteur de ces lignes y tient une rubrique intitulée « La partie est toujours nulle » : un clin d'œil à notre cher « Courrier des Echecs », revue mondialement connue et appréciée !

6. ... c5 fut le thème d'une partie Hector-Djurhuus, Peer Gynt 1990. Hector est l'inventeur de 4. Dd3. Il joua 7. dxc5 Cd5 8. Dxd8+ Rxd8 9. Ce2 Cxc3 10. Cxc3 Cd7 11. Fd2 Fxc5 12. 0-0-0 Rc7 13. Ff4+ e5 14. Fg3 a6 15. Fd3 b5 16. Ff5 f6 17. b4 Fa7 18. Cd5+ 1-0. Après 18. ... Rd8 19. Td2 Tb8 20. Thd1 Tb7 21. Fe4, c'est terminé. Meilleur était 7. ... Fxc3+ 8. bxc3 Da5 9. Db4 Dc7 10. Cf3 Cc6.

**7. Dxd8+ Rxd8 8. Fd2 Cxc3 9. bxc3 Fd6 10. Fd3 Cc6 ?!**

Plus souple est 10. ... b6 11. Cf3 Fb7 12. Cg5 Re7 13. 0-0 Cd7 14. f4, mais le jeu blanc est agréable.

**11. Cf3 Fd7 ?! 12. Tb1 Tb8 13. c4 ! e5 ?.**

Les Noirs craquent devant l'emprise blanche dont la paire de Fous est magistrale. Dès ce moment, les coups de massue tombent en quelques secondes sur un adversaire groggy...

**14. c5 Fe7 15. d5 Cd4 16. Cxe5 Te8 ! 17. 0-0 !!.**

Un roque étonnant qui gagne une pièce. Prendre en f7 ne pressait pas d'autant que les Blancs menacent d'encercler le Cd4 par c3 : Cf5 serait contré par Cxd7.

#### 17. ... Fxc5 18. Tfe1 Fa4.

18. ... a6 19. Fxa6. Maintenant, 19. c3 Cc2 20. Cxf7+ Rc8 21. Ff5+ Fd7 22. Txe8 fait mat !

**19. c3 f6 20. Cf7+ Rd7 ? 21. cxd4 Txe1+ 22. Txe1 Fe7.**

Avec l'idée de parer le mat en f5, de ne pas perdre le Fc5 et de gagner par Re8 le Cf7 ! Mais la pointe tactique suivante met joliment terme à l'exécution.

**23. Fb4 !!. Abandonne.**

### INTERCERCLES FRANCE 1990 DEFENSE CARO-KANN

CARON BRITENE SAN MARCO  
(2180) (2285)

**1. e4 c6 2. d4 d5 3. exd5 cxd5 4. c4 Cf6 5. Cc3 Cc6 6. Cf3 Fg4 7. Fe3 ?!**

Bien plus volontaire est 7. cxd5 ! Cxd5 8. Db3 Fxf3 9. gxf3 Cb6 10. d5 ! Cd4 11. Dd1 e5 12. dxe6 Df6 ?! 13. Fb5+ ! Cxb5 14. exf7+ Dxf7 15. De2+ Fe7 16. Dxb5+ Rf8 et les Noirs ont le bec dans l'eau : Amalric - San Marco, Meudon 1990.

**7. ... e6 8. a3 ?! Fe7 9. Fe2 dxc4.**

Thématique : le Fou perd un temps et un Pion isolé central apparaît chez les Blancs. Il est déjà menacé mais les Noirs ne le prendront que dix coups plus tard !

**10. Fxc4 0-0 11. Fe2 Cd5 12. Cxd5.**

Les Blancs vont permettre une attaque frontale contre d4. Dans ce genre de positions, on peut laisser prendre en e3 pour obtenir l'ouverture de la colonne f, mais la disparition du Fou de cases noires permet la forte manœuvre Fd6-Fb8-Dd6.

**12. ... Dxd5 13. Da4 Tac8.**

La seule imprécision : 13. ... Tfd8 suivi de Td7 était plus performant !

**14. 0-0 Tfd8 15. Tfd1 Da5 !.**

Les Blancs menaçaient Tac1-Fc4-d5, les Noirs proposent un échange de Dames

difficile à accepter : pas de mat en perspective, mais après 16. Dxa5 Cxa5 un Cavalier qui va semer la perturbation. Avec le contrôle de la colonne c, la cible d4, il est logique pour les Noirs de chercher de telles simplifications.

**16. Db3 Tc7 17. Td2 ?.**

Ah... Tout aurait changé avec l'intercalation du petit coup h3. Les Blancs ne sentent pas ce qui pèse sur eux.

**17. ... Tcd7 18. Tad1 Fxf3 ! 19. Fxf3.**

19. gxf3 Ff6 20. Db5 n'était guère plus affriolant.

**19. ... Cxd4 20. Fxd4 Txd4 21. Txd4 Txd4 22. g3.**

22. Txd4 ?? De1 mat. 22. Tc1 b6 -+.

**22. ... Txd1+ 23. Dxd1 g6 ! 24. Dd7 Ff6.**

Simple question de technique pour les Noirs qui vont profiter de nouvelles imprécisions. 24. ... De1+ 25. Rg2 Fc5 ?? 26. Dc8 + -.

**25. b4 ? Dxa3 26. Dxb7 Fd4 ! 27. Rg2 Db2 28. De4 Dxb4 ! 29. h4 Dd2 30. De2 ?.**

Sans les Dames, plus d'espoir. Mais le Pion passé a7 avançait si vite ! C'est lui, la raison qui a poussé les Noirs à délaissier l'échec en f2, si tentateur, trois coups plus tôt.

**30. ... Dxe2 31. Fxe2 a5 32. Fb5 Rf8 33. g4 f5 ! 34. h5 ?!**

Facilite la tâche des Noirs.

**34. ... fxc4 35. hxg6 h5 ! 36. f3 gxf3 + 37. Rxf3 Rg7 38. Fd7 e5 ! 39. Fe8 h4 40. Rg4 Ff2 41. Rf5 h3 42. Rxe5 h2 43. Fc6 a4 44. Abandonne.**

Le Fou ne peut être au four et au moulin. Une intéressante partie, en dépit de nombreuses fautes noires, sur le thème du Pion isolé central et de sa fragilité.

## « 101 FINALES MERVEILLEUSES »

Une brochure originale et passionnante contenant les mille plaisirs de creuser l'intelligence d'une belle fin de partie.

Etudes, finales pratiques, inédit et sensationnel... découvrir l'aventure !

Tarif : 50 F

Renseignements :

M.F. Bruno SAN MARCO, 101, rue du Chevaleret, 75013 PARIS. Tél. 45 82 10 47.

## LE JEU INTERNATIONAL

### CHAMPIONNAT D'ANGLETERRE PAR CORRESPONDANCE 1988-89 PRIX DE LA MEILLEURE PARTIE OUVERTURE ANGLAISE

K.J. BOWYER M.P.F. SINGLETON

**1. c4.**

Ken Bowyer a reçu le prix de la meilleure partie de l'année par la BPCF (Mallet).

**1. ... e5 2. Cc3 Cf6 3. Cf3 Cc6 4. g3 d5.**

4. ... Fb4 est très populaire, depuis les matches Kasparov-Karpov.

**5. cxd5 Cxd5 6. Fg2 Cb6 7. 0-0 Fe7 8. a3 0-0 9. d3 Fe6 10. b4 f5.**

La variante Dragon de la Sicilienne avec les couleurs inversées et un gain de temps pour les Blancs. 10. ... f6 qui restreint l'activité du Fou en c1 est souvent joué ici.

**11. Fb2 Ff6 12. Cd2 De8 13. Cb3 Td8 14. Cc5 Fc8.**

Les deux joueurs suivent la partie Benkö-Dückstein, Sarajevo 1967, citée dans le livre de Nigel Povah "English : Four Knights ». Après 15. Db3+ Rh8 les Noirs ont une bonne défense.

**15. Cb5 Rh8.**

Les Noirs offrent un Pion. Si 16. Cxc7 Df7 17. Cb5 Cc4 18. Fc3 a6, les Noirs résistent bien. Cependant les Blancs ont une autre alternative :

**16. Fxc6 bxc6 17. Cxa7 Fe6 18. Cxe6 Dxe6 19. Tc1.**

Les Noirs menaçaient 19. ... Ta8 gagnant le Cavalier.

**19. ... f4.**

Les Noirs offrent de nouveau un Pion. Si 20. Txc6 Dh3 et les Noirs peuvent essayer... Cd5 et ... Ce3, ou... e4 et ... f3.

**20. e4 Td6 21. b5.**

Les Noirs menaçaient une nouvelle fois de gagner le Cavalier par 21. ... Ta8.

**21. ... Fg5 22. Txc6.**

Si 22. Dh5 f3 23. Dxc5 Dh3 et mat. 22. Df3 Tf6 23. g4 Txd3 24. Dxd3 Dxc4+ 25. Rh1 Th6 26. f3 Txd2+ nulle.

**22. ... f3 23. Rh1 Tf6 24. Tg1 Dg4 25. Fxe5 Th6 26. Df1.**

Si 26. Fxd6 Txd2+ 27. Rxd2 Dh5 mat.

**26. ... Txc6.**

Les Noirs pouvaient assurer la nulle par 26. ... Cd7 27. Fxd6 Cf6 28. Tg2 (28. Txc7 Txd2+ 29. Rxd2 Dh5+ 30. Dh3 Cg4+) 28. ... fxc2+ 31. Dxc2 Dd1+ etc.

**27. bxc6.**

27. Cxc6 permettrait 27. ... Cd7.

**27. ... Fd8 28. Ff4.**

Si 28. Cb5 Dh5 menaçait le mat et le Fou. Mais les Blancs doivent garder le Fou sur la diagonale h2-b8, afin de répondre à 28. ... Dh5 avec 29. g4.

**28. ... g5 29. Fe5+ Rg8 30. Cb5 De6.**

Si maintenant 31. Fb2 ou 31. d4, alors 31. ... g4 menaçait 32. ... Txd2 33. Rxd2 Dh6+ et par conséquent force 32. Tg2.

Si 31. Fxc7 Fxc7 32. Cxc7 Dg4 alors 33. Ce8 Dh5 34. Cf6+ Txf6 35. g4, simplifie la position, peut-être en faveur des Blancs.

**31. Fg7! Rxc7.**

Je ne vois pas ici d'amélioration.

**32. Cd4 Df6 33. Cf5+ Rg6 34. Cxh6.**

34. Da1 Dxa1 35. Txa1 Th5 36. a4 g4 37. a5 Cc8 38. a6 Ca7 39. Tb1 est aussi bon pour les Blancs.

**34. ... Rxh6 35. Dd1.**

35. Dc1 est jouable mais le coup du texte est plus fort.

**35. ... Dxc6 36. Dxf3 Dd6 37. e5.**

37. Ta1 Ff6 38. Ta2 Ca4 donne du contre-jeu pour les Noirs.

**37. ... Dxa3.**

Si 37. ... Dxe5 38. Df8+ et 39. Dxd8.

**38. De4 Dc5 39. f4 c6 40. f5 Cd7 41. d4 Dc4 42. h4. Abandonne.**

a) 42. ... gxh4 43. gxh4 Dd5 44. Dxd5 cxd5 45. Tg4 ;

b) 42. ... Dd5 43. Dxd5 cxd5 44. Tc1 ;

c) 42. ... Rg7 43. Tg2 et Tc2.

Traduit de l'anglais par B. MALLET d'après les notes de la revue anglaise « Pergamon Chess » (analyses de BOWYER).

ABONNEZ-VOUS AU C.D.E.

**XI<sup>e</sup> CHAMPIONNAT DU MONDE  
FINALE 1984-1988  
DEFENSE SICILIENNE  
VARIANTE NAJDORF**

**A. MICHAÏLOV** (U.R.S.S.) **G. DANNER** (Autriche)

**1. e4 c5 2. Cf3 d6 3. d4 cxd4 4. Cxd4 Cf6 5. Cc3 a6 6. Fg5 e6 7. f4 Dc7.**



Beaucoup moins analysée que les suites classiques 7. ... Db6, 7. ... b5, 7. ... Fe7 et 7. ... Cbd7, cette continuation était, il y a encore sept ou huit ans, considérée comme franchement douteuse. Mais depuis, le champion du monde en personne, G. Kasparov, lui a donné ses lettres de noblesse. Tout comme la variante Polougaevky, 7. ... b5, elle vise une expansion rapide à l'aile Dame par b7-b5 sans permettre comme cette dernière la percée blanche e4-e5.

Une autre idée de ce système, 7. ... Dc7, est de différer la sortie du Cb8 pour le développer en d7 ou c6 suivant le dispositif adopté par les Blancs. Outre le coup joué dans notre partie, 8. Fd3, les Blancs ont déjà essayé : 1° 8. De2 ; 2° 8. Fxf6 ; 3° 8. Df3.

**1° 8. De2**

Cette suite qui menace e5 a été combattue deux fois avec succès en 1989 par Kasparov. Après 8. ... Cc6 ! (l'amélioration du champion du monde sur la continuation connue 8. ... b5 9. e5 b4 10. Ccb5 ! avec avantage blanc) 9. 0-0-0 Cxd4 10. Txd4 Fe7 11. g3 !? (une tentative de renforcement sur la partie Ivantchouk-Kasparov, Tilburg 1989 qui avait continué par 11. e5 !? dxe5 12. fxe5 Cd5 13. Fxe7 Cxe7 14. Ce4 0-0-0 15. Dh5 Cg6 16. Cg5 h6 17. Cf3 et ici 17. ... Td8 !, selon Kasparov lui-même, aurait donné un net avantage aux Noirs)

11. ... Fd7 ! 12. Fg2 h6 13. Fh4 Fc6 14. f5 !? 0-0 15. Thd1 b5 ! avec une position complexe et des chances réciproques, Ljubovjevic-Kasparov, Belgrade 1989, les Noirs s'imposant finalement au 37<sup>e</sup> coup.

**2° 8. Fxf6** gxf6 9. Fe2 (dans la partie Boudre-Pytel, Romans 1982, les Blancs n'obtinrent pas plus que l'égalité après 9. Dd2 Cc6 10. 0-0-0 Fd7 11. Fe2 Cxd4 !? 12. Dxd4 Dc5 !? 13. Dxc5 dxc5 14. Fh5 Fc6 15. f5 Fh6+ 16. Rb1 Re7) 9. ... Cc6 10. Cb3 (après 10. Dd2 Fd7 11. 0-0-0 h5 !? 12. Rb1 Fe7 13. Ff3 Cxd4 14. Dxd4 0-0-0 15. f5 Rb8 16. Dd2 h4 17. Ce2 Fc8 18. fxe6 fxe6 19. Cf4 Thg8, les Noirs eurent des chances égales et finirent même par s'imposer, Timman-Kasparov, Niksic 1983) 10. ... b5 11. a3 (plus fort que 11. Fh5 Fg7 12. Dg4 0-0 13. 0-0-0 Ce7 14. Cd4 b4 15. Cce2 f5 16. exf5 e5 ! et les Noirs eurent un net avantage, Youdassine-Kasparov, Chpt d'U.R.S.S. 1981) 11. ... Fb7 !? (une amélioration sur la suite de la partie Vojtkevic-Oll, U.R.S.S. 1982 qui mena à un net avantage blanc après 11. ... Fg7 12. 0-0 0-0 13. Fd3 Fb7 14. Tf3 ! Ce7 15. Tg3 Rh8 16. Dh5 Cg6 17. Tf1 Tg8 18. f5 ! Cf8 19. Tf4 De7 20. Th4 ! exf5 21. Cd4 ! 12. Fd3 h5 13. 0-0 Fe7 14. Df3 h4 15. Dh3 Ca5 16. Cxa5 Dxa5 17. f5 e5 et la nullité fut conclue, V. Dimitrov-H. Grünberg, Stara-Zagora 1990.

**3° 8. Df3**, la suite de loin la plus courante. Après 8. ... b5 (intéressant est le coup 8. ... Cc6 joué dans la partie Martin Gonzalez-Gutman, Bienne 1985. Après 9. 0-0-0 Cxd4 10. Txd4 Fe7 11. Fe2 0-0 12. Dg3 Ce8 13. Fxe7 Dxe7 14. e5 b5 15. Thd1 dxe5 16. fxe5, les Blancs furent clairement mieux. Pourtant, l'échange 9. ... Cxd4 est peut-être prématuré et le plus souple 9. ... Fd7 !? (mérite considération) les Blancs ont le choix entre: A) 9. f5 ; B) 9. Fxf6 et C) 9. 0-0-0.

A) 9. f5 b4 (dans la partie Nunn-Chandler, Chpt du Commonwealth 1985, les Noirs tentèrent 9. ... Cc6 mais après 10. Cxc6 Dxc6 11. Fxf6 gxf6 12. Fd3 Fg7 13. fxe6 fxe6 14. Dh5+ Rd8 15. e5 !! Dc5 16. 0-0-0 Dxe5 17. Df3 Tb8 18. The1 Dxb2 19. Rb1, ils ne purent faire face aux nombreuses menaces blanches et perdirent en quelques coups) 10. Ccb5 ! axb5 11. Fxb5+ ! Fd7 12. fxe6 Fxb5 13. Cxb5 Dc5 14. Fxf6 Dxb5 15. Fxg7 !! Fxg7 16. Dxf7 + Rd8 17. Dxg7 Te8 18. Tf1 ! et les Blancs eurent les meilleures chances, Velimirovic-Gaprinidashvili, Bela Crkva 1984.

B) 9. Fxf6 gxf6 et dans cette position,

(Voir Diagramme page suivante.)



les Blancs ont déjà essayé a) 10. a3, b) 10. Fd3, c) 10. 0-0-0 et d) 10. e5.

a) 10. a3, une continuation un peu lente qui permet aux Noirs d'obtenir un jeu actif aussi bien après 10. ... Fb7 11. Fe2 h5 ! (mais pas 11. ... Cd7 ? à cause de 12. f5 e5 13. Ce6 ! 12. 0-0-0 Cd7 13. Dh3 0-0-0 ! 14. Fxh5 Rb8 avec une bonne compensation pour le Pion, Unzicker-Balachov, Munich 1979, qu'après 10. ... Cc6 !? 11. Cxc6 Dxc6 12. f5 Ta7 !? 13. Fe2 Dc5 14. 0-0-0 Tc7 15. Thf1 Tg8 16. fxe6 fxe6 17. Dxf6 Dg5+ 18. Rb1 Dxf6 19. Txf6 Fg7 20. Fh5+ Rd8 21. Tf7 Fe5 22. Txc7 Rxc7 23. Ff3 Fxc3 ! 24. bxc3 e5 !, avec égalité, Van Der Wiel-Touk-makov, Wijk aan Zee 1984.

b) 10. Fd3, un coup qui ne semble pas non plus promettre d'avantage aux Blancs qui renoncent ainsi à faire pression avec leur Fou-Roi sur le complexe noir e6-f7. Après 10. ... Cd7 (la partie Tischbierek-Ghinda, Timisoara 1987, prit, après 10. ... h5, une tournure spectaculaire par 11. 0-0-0 Fb7 12. The1 Fe7 13. Cd5 Dd8 14. Dg3 Cc6 15. Dg7 Tf8 16. Cxe7 Dxe7 17. Cf5 exf5 18. exf5 Ce5 19. fxe5 fxe5 et nulle) 11. 0-0-0 Fb7 12. The1 0-0-0 13. f5 Cc5 14. fxe6 fxe6 15. Dh3 Dd7 16. Fe2 h5 ! 17. b4 e5 !, les Noirs obtinrent des chances au moins égales, Suétine-Balachov, Sotchi 1973.

c) 10. 0-0-0 et les Noirs peuvent poursuivre par 10. ... Fb7 avec une position peu claire selon la deuxième édition de l'E.C.O. ou par 10. ... b4 11. Cce2 Cd7 12. e5 (plus tranquille mais aussi plus fort pourrait être 12. Cg3 !? avec l'idée Ch5) 12. ... Fb7 13. Dh5 Cc5 14. exf6 0-0-0 15. Cg3 d5 avec des compensations pour le Pion de moins, Koupreitchik-Rashkovsky, URSS 1974.

d) 10. e5, la suite la plus aiguë qui mène à de grandes complications. Après la réponse naturelle 10. ... Fb7, les Blancs prennent le dessus comme le montrent les exemples suivants : 11. Dh5 dxe5 12. Cxe6 Db6 13. Cxf8 ! De3+ (après 13. ... Txf8 14. 0-0-0, les Blancs sont nettement mieux) 14. De2 (peut-être encore plus fort est 14. Fe2 !? joué dans la partie Salov-Zouravliev,

URSS 1986 dans laquelle les Blancs gagnèrent brillamment après 14. ... Fxg2 15. Ce6 ! Db6 16. Cg7+ Rf8 17. Cf5 Fxh1 18. 0-0-0 ! Fb7 19. Dh6+ Re8 20. Cd6+ Re7 21. Cxb7 Dxb7 22. Cd5+ Re8 23. Cxf6+ Re7 24. Cd5+ Re8 25. Dd6 et 1-0) 14. ... Dxf4 15. Cxh7 Txh7 16. g3 ! Df3 (ou 16. ... Db4 17. 0-0-0 ! Fxh1 18. Dd3 avec un net avantage blanc selon Youdassine) 17. Dxf3 Fxf3 18. Fd3 ! Fxh1 19. Fxh7 Cd7 20. 0-0-0 Fb7 et les Blancs, avec des pièces plus actives, une meilleure structure de Pions et un Pion passé éloigné, ont une finale clairement supérieure, Youdassine-Rashkovsky, Chpt d'URSS 1986.

Pourtant, dans la partie Zijatdinov-Rashkovsky, URSS 1987, les Noirs tentèrent d'améliorer cette variante en introduisant la nouvelle idée, 10. ... dxe5 !? et après 11. Cdx5 ! Db7 ! 12. Dxb7 Fxb7 13. Cc7+ Re7 14. Cxa8 Fxa8 15. Fe2 !? (la variante critique 15. fxe5 fxe6 16. 0-0-0 f5 !, mériterait d'être testée bien qu'avec leur triplette centrale et leur paire de Fous, les Noirs semblent avoir un actif contre-jeu pour la qualité sacrifiée) 15. ... Fxg2 16. Tg1 Fc6 17. f5 ! Fh6 18. Td1 e4 ! obtinrent des chances au moins égales.

C) 9. 0-0-0 b4 et maintenant soit 10. Ce2, soit 10. e5.

a) 10. Cce2 (peu clair est le sacrifice 10. Cd5. Après 10. ... exd5 11. Fxf6 gxf6 12. exd5 Dc5 13. Fd3 Ta7 ! 14. Ff5 Rd8 !, les Noirs ont de bonnes chances de se défendre avec succès) 10. ... Cbd7 11. g4 (si 11. Cg3 Fb7 12. Fd3 Tc8 ou 12. ... h6 et les Noirs ont égalisé) 11. ... Fb7 12. Cg3 d5 !? (un autre plan prometteur est 12. ... Tc8 13. Fd3 Db6 14. Cde2 a5) 13. Fd3 Fc5 ! 14. Cb3 dxe4 15. Cxe4 Fe7 16. The1 Tc8 ! 17. Te2 0-0 18. Fxf6 ! Cxf6 19. f5 ! a5 ! 20. Rb1 a4 avec des chances réciproques, Luther-Youdassine, Budapest 1989.

b) 10. e5 Fb7 et dans cette position,



les Blancs disposent de deux continuations, b1) 11. Dh3 et b2) 11. Ccb5.

b1) 11. Dh3 dxe5 12. fxe5 (après 12. Ccb5 axb5 13. fxe5 Cfd7 ! 14. Cxe6 Db6 15. Cxf8 Rxf8 ou 13. Fxb5+ Fc6 ! 14. fxe5 Fxb5 15. exf6 Fd7 !, Psakhis-Toukmaïkov, Chpt U.R.S.S. 1979, les Noirs ont l'avantage) 12. ... Dxe5 13. Fxf6 gxf6 ! (dans la partie Tchibourdanidzé-Toukmaïkov, U.R.S.S. 1980, les Noirs perdirent rapidement après 13. ... Dxf6 ? ! 14. Ccb5 ! Fc5 15. Cxe6 ! axb5 16. Fxb5+ Cc6 17. Fxc6 Fxc6 18. Cc7+ Rf8 19. Cxa8) 14. Fb5+ axb5 15. The1 Df4+ 16. Rb1 Ta6 ! 17. Dh5 bxc3 ! 18. Cxe6 Txe6 19. Txe6+ Fe7 20. Dxb5+ Fc6 21. Txc6 Cxc6 22. Dxc6+ Rf8 23. Dxc3 avec une position peu claire, Youdassine-Toukmaïkov, Chpt d'U.R.S.S. 1981.

b2) 11. Ccb5 axb5 (les Noirs doivent accepter le sacrifice car après 11. ... Db6 ?!, les Blancs obtiennent une forte attaque par 12. Dh3 !) 12. Fxb5+ Cbd7 ! (dans la partie Georgiev-Kasparov, Olympiades Malte 1980, les Noirs subirent une défaite retentissante après 12. ... Cfd7 ? 13. Cxe6 !! fxe6 14. Dh3 Rf7 15. f5 ! Fe4 16. fxe6+ Rg8 17. Db3 Fxc2 18. Dxc2 Dxc2+ 19. Rxc2 Cxe5 20. e7 Fxe7 21. Fxe7 avec une finale gagnante) 13. Dh3 b3 ! 14. Dxb3 (il n'y a rien de mieux car 14. Cxb3, renonçant à la menace Cxe6, est réfuté par 14. ... Ce4 et 14. exf6 permet 14. ... bxa3 donnant un net avantage aux Noirs aussi bien après 15. Cxe6 ? a1D+ 16. Rd2 Dca5+ 17. Re3 Db6+ 18. Cd4 Ta3+ !! 19. bxa3 Dxa3+ 20. Td3 Dxd4+, une jolie variante analysée par le joueur soviétique Sandler, qu'après 15. Rd2 Da5+ 16. c3 0-0-0 17. fvg7 Fvg7 18. Fxd8 Txd8 19. Fxd7+ Txd7) 14. ... Fd5 15. c4 Ce4 16. Dc2 (après 16. Rb1 Fb7 17. The1 Cxg5 18. fvg5 0-0-0 19. exd6 Fxd6 20. g3 Cc5, les Noirs eurent un net avantage, Terentiev-Sandler, U.R.S.S. 1982) 16. ... Txa2 17. Rb1 Da7 18. Cb3, et, dans cette position, critique pour la variante 9. 0-0-0 b4 10. e5 Fb7,



les Noirs ont d'abord joué 18. ... Fa8 et après 19. c5 !! d5 20. c6 Fxc6 21. Dxc6 ! (mais pas 21. Fxc6 ? à cause de 21. ... Fb4 ! et les Noirs sont gagnants, Kosten-Kouligowsky, Lewisham 1981) 21. ... Txb2+

22. Rc1 !! Tc2+ 23. Dxc2 Fa3+ 24. Rb1 0-0 25. Fxd7 Fb4 26. Td4 !, les Blancs ont un avantage décisif, partie par cor. Klosterman-Isac, 1982.

Mais dans la partie par cor. Guenther-Belenko, 1987, les Noirs améliorèrent la variante en poursuivant par 18. ... Fb7 ! (prévenant la percée c4-c5 en interdisant un éventuel mat en c8) 19. Fxd7+ (19. c5 serait maintenant réfuté par le simple 19. ... Cxc5 20. Fxd7+ Cxd7) 19. ... Rxd7 20. c5 Fd5 21. exd6 Fxd6 ! 22. Txd5 (si 22. cxd6 Tc8 23. Dd3 Ta1+ !! 24. Cxa1 Da2 mat) 22. ... exd5 23. cxd6 Ta8 24. Dc7+ Dxc7 25. dxc7 Cd2+ 26. Rc2 Cxb3 27. Rxb3 Ta1 avec une position gagnante.

Après cette partie par correspondance qui semble bien avoir dit le dernier mot sur cette ligne de jeu avec 9. 0-0-0 b4 10. e5 Fb7 11. Ccb5, revenons à notre partie principale et à la quatrième continuation blanche possible, 8. Fd3.

### 8. Fd3.

Pour être tout à fait complet, mentionnons une suite blanche très rarement jouée et dont les deux exemples connus ont tourné à l'avantage noir, 8. f5 Cc6 (dans la partie Matulovic-Toukmaïkov, Titograd 1982, les Noirs ont poursuivi par 8. ... Fe7 et obtenu des chances un peu meilleures après 9. fxe6 fxe6 10. g3 Cc6 11. Fh3 Da5 ! 12. Cxc6 bxc6 13. Dd2 Tb8 14. Tb1 h6 ! ? 15. Fe3 0-0 16. 0-0 Dh5 !) 9. fxe6 fxe6 10. Cxc6 bxc6 11. Fe2 Db6 12. e5 Dxb2 13. Fh5+ Rd7 14. 0-0 Dxc3 15. exf6 Dc5+ 16. Rh1 g6 ! avec un net avantage noir, Arhipkine-Kengis, U.R.S.S. 1978. Commentant sa partie contre Gelfand du dernier interzonal de Manille, Spraggett considère comme douteux l'immédiat développement du Fou-Roi blanc en d3.

### 8. ... Fe7.

Egalement jouables sont 8. ... Cc6 comme dans la partie Losev-Katalymov, U.R.S.S. 1976, qui continua par 9. Cxc6 bxc6 10. De2 Tb8 11. 0-0 h6 12. Fh4 Txb2 13. e5 avec une position obscure, et surtout 8. ... b5 comme dans la partie précitée Spraggett-Gelfand. Après 9. De2 b4 10. Cd1 Cbd7 11. Cf2 Fb7 ! (plus précis que 11. ... Fe7 12. 0-0 Db6 13. Cb3 Fb7 14. f5 Ce5 ? ! 15. Fe3 Dc7 16. Cd4 Dd7 17. fxe6 fxe6 18. Ch3 ! avec initiative blanche, Geller-Balachov, Chpt d'U.R.S.S. 1975) 12. 0-0 Fe7 13. Cf3 h6 14. Fh4 Ch5 15. Fxe7 ? ! (15. Ch3 ! Fxh4 16. Cxh4 Chf6 17. Cf3 avec seulement un léger avantage noir) 15. ... Cxf4 16. Dd2 Cxd3 17. cxd3 Rxe7 18. Dxb4 Db6 !, les Noirs furent clairement mieux.

### 9. Df3.

Dans la partie Grünfeld-Sigurjonsson, Lucerne 1979, les Blancs prirent le dessus par 9. Cf3 Db6 10. Dd2 ! Dxb2 11. Tb1 Da3

12. e5 ! dxe5 13. fxe5 Cd5 14. Tb3 Da5 15. Fxe7 Cxe7 16. 0-0 Cbc6 17. Df4 h6 18. Ce4 ! mais le jeu noir doit pouvoir être amélioré en remplaçant par exemple la perte de temps du neuvième coup par Cc6 ou Cbd7.

9. ... b5 10. 0-0-0 b4 11. Cce2 Cbd7 12. Cg3 Fb7 13. Cb5 Cxh5 14. Fxe7 !.



Les Blancs sacrifient un Pion pour maintenir le Roi noir au centre et obtenir l'initiative à l'aile Roi.

14. ... Cxf4 15. Dxf4 Rxe7 16. Thf1.

La récupération du Pion par 16. Dg5+ Cf6 17. Dxg7 donnant du contre-jeu aux Noirs après 17. ... Thg8, les Blancs cherchent à justifier leur investissement matériel par une pression sur les colonnes e et f.

16. ... Cf6 17. Tde1 Tad8 !.

Tentant d'anticiper et de prévenir la prochaine rupture blanche, e4-e5, par un éventuel contre-jeu sur la colonne d.

18. g4 h6 19. h4 Dc5.



Les Noirs, grâce à la centralisation de leurs pièces lourdes, semblent pouvoir repousser l'offensive adverse.

20. e5 !!.

Mais les Blancs, au prix d'un nouveau sacrifice, cette fois de qualité, réussissent à

ouvrir les lignes et à exploiter le dynamisme de leurs figures.

20. ... dxe5 21. Cf5+ ! Rf8.

Forcé puisque la prise du Cf5 coûtait la Dame après 22. Txe5+.

22. Txe5 Cd5.

Toujours la seule réponse contre les multiples menaces blanches, Txe5, Dxb4+, Cxg7 et g5.

23. Txd5 !!.

La superbe pointe de l'attaque blanche et le triomphe de la colonne f : les Noirs doivent en effet donner le Pion g7 pour pouvoir parer le mat en f7.

23. ... Fxd5.

En défendant le point sensible e6 et en soustrayant le Fb7 non protégé à une éventuelle attaque, les Noirs choisissent le moindre mal : 23. ... Dxd5 conduisait à un mat artistique après 24. Dxb4+ Rg8 25. Ce7+ Rf8 26. Cg6+ Rg8 27. Df8+ !! Txf8 28. Ce7 mat tandis que 23. ... exd5 (23. ... Txd5 est réfuté à la fois par 24. Cd4 ! et par 24. Cd6 !) menait à un gain forcé après 24. Cd6 !.

24. Cxg7 !.

La deuxième pointe de la combinaison des Blancs qui obtiennent ainsi une forte attaque. A noter que les plausibles continuations 24. Cxh6 et 24. Cd6 étaient maintenant réfutées par la réaction subtile 24. ... e5 !.

24. ... De7.

Bien meilleur que 24. ... e5 qui était cette fois contré par la simple réponse 25. Dxe5 avec la menace imparable 26. Ce6+ et si 25. ... Rg8 26. Ch5 gagne.

25. De5 !



Visant la Th8 et interdisant le dégagement noir par e6-e5.

25. ... Tg8 ?.

Les Noirs ne voient pas la spectaculaire réponse blanche du vingt-neuvième coup et commettent ainsi la faute décisive. Il était

pourtant encore possible dans cette position de se défendre en rendant du matériel par 25. ... Dxb4 !. Après 26. Cxe6+ Fxe6 27. Dxb8+ (insuffisant est 27. Dxe6 à cause de 27. ... De7 ou même 27. ... Th7 !? avec l'idée sur 28. Fxb7 ? Dg5+ 29. Rb1 Td1+ ! gagnant la Dame) 27. ... Re7 28. Dh7 Td4 !, les Noirs ont une position égale.

### 26. g5 ! hxg5.

Le Cavalier est imprenable à cause de 27. gxf6 Tg8 28. h7.

### 27. h5 f5.

Si 27. ... Txb7 28. h6 Tg8 29. h7 et si 27. ... Dd6 28. Txf7+ !! Rxf7 29. Fg6+ gagnent. Mais 27. ... g4 !? 28. h6 g3 ! 29. h7 g2 donnait encore quelques chances de survie.

### 28. h6 Txb7.



Les Noirs pensaient certainement gagner en jouant ce coup mais...

### 29. Fxf5 !!.

... Ce brillant coup intermédiaire, quatrième sacrifice de la partie, parachève le triomphe de la colonne f.

### 29. ... exf5 30. hxg7+ Dxb7 31. Txf5+. Abandonne.

Car après 31. ... Ff7 (31. ... Rg8 32. Txb7 gagne) 32. Dc5+ Rg8 33. Txb7 Fg6 34. Db6 Td1+ 35. Rxd1 Fxc2+ 36. Rxc2 Dxb7 37. Dxa6, le Pion b4 va tomber et la finale de Dames est sans espoir pour les Noirs.

Une partie d'anthologie.

R. GOLDENBERG.

ABONNEZ-VOUS AU C.D.E.

## IV<sup>e</sup> COUPE LATINE EUROPE / AMERIQUE

### CONTRE-GAMBIT DE BLUMENFELD

**ROGEMONT** HANG  
(France) (Roumanie)

### 1. d4 Cf6 2. c4 e6 3. Cf3 c5 4. d5 b5.

Le coup constitutif du contre-gambit ; ce coup n'est pas correct et si les Noirs ont parfois obtenu quelques succès, c'est parce que les Blancs ont commis la faute stratégique d'accepter le Pion offert en abandonnant le centre à l'adversaire.

### 5. Fg5 !.

Cette suite logique a pour but de préparer l'avance e4.

### 5. ... ed5.

Le meilleur ; on peut jouer aussi 5. ... Da5+ ou 5. ... Fb7.

### 6. cd5 d6 7. e4 a6 8. a4 Fe7 9. Ff6 Ff6 10. ab5 Fb2 11. Ta2 Ff6 12. Cbd2 0-0 13. Fd3 Fb7 14. 0-0 ab5 15. Ta8 Fa8 16. Fb5 Db6 ?.

Tous les coups joués jusqu'ici étaient connus hormis 16. ... Db6, ce dernier expose la Dame et favorise le gain d'espace des Blancs. A mon avis, il valait mieux jouer 16. ... Fb7 ou 16. ... Cd7.

### 17. Da4 !.

Attaque le Fa8 et menace 18. Cc4, faisant pression sur le Pion d6 tout en gagnant un temps. Déjà, la position des Noirs est difficile à traiter.

### 17. ... Fb7 18. Cc4 Dc7 19. Da7.

Menace de gagner le Pion d6 et aussi 20. Ca5 avec gain d'une pièce, les Noirs sont perdus.

### 19. ... Fd8.

Le seul coup.

### 20. Ta1.

Le Pion d6 est prenable, mais les Blancs augmentent la pression tout en activant leur dernière pièce.

### 20. ... Cd7 21. Fd7 Dd7 22. Tb1 Fc8 23. Dd7 Fd7 24. Cd6.

Les Blancs ont un Pion de plus sans compensation pour les Noirs.

### 24. ... Fa4 25. Tb7 f6 26. h4 h5 27. Ce1 Fa5 28. Cd3 Fb4 29. Cf4.

Les Blancs disposent de multiples possibilités, le reste de la partie n'a pas beaucoup d'intérêt.

### 29. ... Td8 30. Cf5 Td7 31. Tb8+ Rh7 32. Ce6 Ta7 33. Cf8+ Rg8 34. Cg6+ Rh7 35. C5e7 Te7 36. Ce7 Fc3

### 37. Tc8 Fe5 38. Tc5 Fd7 39. Ta5 Fd6 40. Ta7 Fb5 41. Cf5 Ff8 42. d6 Rg8 43. d7 Abandonne.

## DEFENSE FRANÇAISE

HANG ROGEMONT  
(Roumanie) (France)

### 1. e4 e6 2. d4 d5 3. Cc3 Fb4 4. e5 c5 5. a3 Fa5 6. b4 cd4 7. Cb5 Fc7 8. f4 Ce7 9. Cf3 Cbc6 10. Cbd4 Cd4 11. Cd4 Cc6 12. Cb5 !? Fb8 13. Fe3 Fd7 14. Fc5 Ce7 15. Fd3 Cf5 16. 0-0 a6 17. Cd4 Cd4 18. Fd4 Fa7 19. Fa7 Ta7 20. Dg4 g6 21. c4 dc4 22. Fc4 b5 23. Fb3 Db6+ 24. Rh1 Tc7 25. Tfc1 0-0 26. Dd1 Tfc8 = 27. Tc7 Dc7 28. h3 Dc3 += 29. Rh2 Fc6 30. Tc1 Dc3 31. Tc5 Df4+ 32. Rg1 Rg7 33. Dc2 Dc3+ 34. Rh2 Fe4 35. Dd1 Tc5 36. bc5 Dc5 37. a4 De5+ 38. Rh1 Db2 39. Abandonne.

## DEFENSE FRANÇAISE

LAPLAZA ROGEMONT  
(Argentine) (France)  
(2400 Elo ICCF) (2335 Elo ICCF)

### 1. e4 e6 2. d4 d5 3. Cc3 Cf6 4. e5 Cfd7 5. f4 c5 6. Cf3 Cc6 7. Fe3 cd4 8. Cd4 Fc5 9. Fb5 0-0 10. Cc6 bc6 11. Fc5 Cc5 12. Fc6 ?! Tb8 13. Dd4 Da5 14. 0-0 Fa6 ! 15. Fb5 Tb5 16. Cb5 Db5 17. b4 Ce4 18. a4 Db8 19. b5 Fb7 20. Tfc1 Tc8 21. c4 ? dc4.

Les Blancs ouvrent la grande diagonale du Fb7 qui va se révéler une pièce importante dans la suite de la partie.

### 22. Tc4 Tc4 23. Dc4 Dd8 !.

Un coup qui avait échappé aux Blancs, les Noirs menacent 24. ... Db6+ 25. Rh1 Cf2+ 26. Rg1 Ch3++ 27. Rh1 Dg1+ 28. Tg1 Cf2 mat.

### 24. h3 Db6+ 25. Rh2 Df2 26. Df1 ! Dg3+ 27. Rg1 Dc3+ 28. Rh2 Dg3+.

Les Noirs répètent les coups pour gagner du temps de réflexion.

### 29. Rg1 Dc3+ 30. Rh2 Cf2 ! 31. Ta2 ! Df4+ 32. Rg1 Ch3+ 33. gh3 Dg3+ 34. Tg2 De5 !.

Les échanges sur g2 donnent le gain aux Blancs grâce à leurs Pions a4 et b5.

### 35. De2 Da1+ 36. Rh2 g6 37. Tf2 Dh1+ 38. Rg3 Dg1+ 39. Rh4 h6 40. Dd2 Fd5 ! 41. a5 g5+ 42. Abandonne.

Les Blancs sont mat après 42. Rh5 Dg3.

## MEMORIAL O'KELLY DEFENSE ALEKHINE

MALAK CARAYON

### 1. e4 Cf6 2. e5 Cd5 3. d4 d6 4. Cf3 g6 5. c4 Cb6 6. exd6 cxd6 7. Fe2.

Jouable est 7. h3 Fg7 8. Cc3 0-0 9. Fe3 Cc6 10. Tc1 d5 (10. ... Ff5 ? est mauvais à cause de 11. d5 ! 11. c5 Cc4 12. Fxc4 dxc4 13. 0-0 Ff5 14. b3 !. Les Blancs ont un jeu un peu meilleur mais 7. Fe3 est un bon coup également.

### 7. ... Fg7 8. 0-0.

Je pense que le roque blanc est meilleur que 8. Fe3 0-0 9. Cc3 Fg4 10. h3 Fxf3 11. Fxf3 Cc6 12. b3 a6 13. a4. Les Blancs ont l'initiative, Hort-Hartston, Olympiades de Nice, 1974.

### 8. ... 0-0 9. Fe3.

Il y a aussi trois autres possibilités qui sont 9. h3, 9. b3 et 9. Cc3.

A) 9. h3 Cc6 10. Cc3 Ff5 11. Ff4 h6 12. Fe3 d5 13. b3 dxc4 14. bxc4 Tc8 ! 15. Tc1 Ca5 16. c5 Cbc4 17. Ff4 g5 (mais e5 ! est meilleur) 18. Fg3 Dd7 19. Fxc4 Cxc4 20. De2 De6 ! 21. Tfe1 Dxe2 22. Txe2 e6 et la partie est égale, Karpov-Vaganian, Chpt d'U.R.S.S. 1969.

B) 9. b3 Cc6 10. Fb2 Fg4 11. Dd2 e6 12. Ca3 d5 13. Tfd1 dxc4 14. Cxc4 Cxc4 15. bxc4 Db6 et la partie est égale, Karpov-Vaganian, Chpt d'U.R.S.S. 1970.

### C) 9. Cc3 Cc6 10. h3.

### 9. ... Cc6 10. Cbd2 Fg4.









L'autre alternative pour le développement du Fou serait 5. ... Fe7 6. Cf3 0-0 7. Fd3 Ca6 8. 0-0 Cc7 (9. Fg5 Cxd5!) 9. h3 exd5 10. exd5 Te8 11. Tf1 Fd7 12. Ff4+=, Vinagre-Fernandez, Vitry 1989.

**6. Cf3 Fg7 7. Fe2 0-0 8. 0-0 exd5.**

Les Noirs auraient dû continuer leur développement et probablement envisager le plan Ca6/Cc7/a6/b5 après avoir bloqué le centre par e5 ce qui donne également plus d'air à leur Fou.

L'ouverture de la colonne centrale est plus profitable aux Blancs vu leur avantage de développement et d'espace.

**9. exd5.**

Permet de bloquer la chaîne de Pions ennemie et de fixer le jeu au centre avec une cible de prédilection, le Pion d6.

**9. ... Te8 10. Te1 Cbd7?!**

Ce coup affaiblit d6 et bloque la diagonale du Fou. Mieux valait continuer par 10. ... Ff5 11. Ff4 Db6 12. Dd2 Cbd7 avec de bonnes perspectives.

**11. Ff4 Ce5 12. Dd2 Cxf3+.**

Mes analyses portaient sur les alternatives suivantes :

12. ... Ff5 13. Cxe5 dxe5 14. Fh6 Fxh6 15. Dxh6 Db6 16. Dd2.

12. ... Fg4 13. Cxe5 dxe5 14. Fh6 Fxh6 15. Dxh6 Ff5.

Obtenant dans les deux cas des positions intéressantes.

**13. Fxf3 Txe1+.**

Un coup qui cède la colonne aux Blancs. L'autre alternative étant 13. ... Ff5 14. Cb5 Txe1+ 15. Txe1 Ff8 16. De3 ±.

**14. Txe1 Fg4.**

Le Fou entre en jeu mais ne choisit pas la meilleure case. Les Noirs n'arrivent pas à trouver de plan convaincant et oublient que chaque échange de pièce contribue à affaiblir leur position.

**15. Fxg4 Cxg4 16. Ce4 Ff8?!**

Un moment important. Mieux valait continuer par 16. ... Ce5! 17. Dc3 f6.

**17. h3 Ce5.**

Cette position mérite un diagramme. Meilleur aurait été 17. ... Cf6 18. Cxf6+ Dxf6 19. Fg5 Df5 et la position noire tient.



**18. Cxd6!.**

Il est toujours agréable d'effectuer un tel coup.

**18. ... Cf3+.**

Un coup tranquille tout à fait original qui par un sacrifice soudain et efficace permet de détruire la structure de Pions du roque.

L'autre alternative était 18. ... Fxd6 19. Fxe5 f5 20. Fxd6 Dxd6 21. Te6 +.

**19. gxf3 Fxd6 20. Fg3.**

Espérant l'échange réparateur des Pions du roque. Si 20. Fxd6 Dxd6 21. Dc3 (21. De3!?) Dd7 22. Rh2 Te8 23. Txe8+ Dxe8 24. De3 ±.

**20. ... Df8 21. De3 b6?!**

Les Blancs ont empêché la venue de la Tour en e8 et affirment sans contestation l'emprise de la colonne centrale. Le dernier coup Noir est utile et sans prétention. J'attendais plutôt la suite 21. ... Db8 22. Rg2 Dc7 23. Fxd6 Dxd6 24. De7 Db6 (24. ... Dxe7 25. Txe7 b6) 25. b3 Td8 avec bonne défense.

**22. Rg2 Rg7?!**

Un mauvais coup qui permet de simplifier la position. A considérer également 22. ... a6, 22. ... Db8 et pas 22. ... f5? qui perd une pièce.

**23. Fxd6 Dxd6 24. De5+ Dxe5 25. Txe5 Td8?.**

Ne fait rien pour neutraliser la Tour blanche. Meilleurs sont 25. ... Rf6 ou 25. ... Rf8 qui empêchent la pénétration en 7<sup>e</sup>.

**26. Te7! Ta8.**

Maintenant il est trop tard pour sauver les Pions d'une attaque que menace le Pion passé.

**27. Tb7 g5?!**

Il est clair que les Noirs ne sentent pas le danger pour se lancer dans une attaque à la baïonnette sans perspectives. Il fallait ramener le Roi vers le Pion passé!

**28. d6 h5?! 29. d7 Rf6 30. Txa7 Abandonne.**

Les Noirs perdent maintenant leurs Pions et l'aile Dame blanche resplendira de tout son éclat.

Commentaires Dr. VINAGRE.

## TOURNOI 1187 DEFENSE SICILIENNE

MARIE

DE KEYSER

**1. e4 c5 2. Cf3 d6 3. d4 cxd 4. Cxd4 Cf6 5. Cc3 g6 6. Fe3 Fg7 7. f3 0-0 8. Dd2 Cc6 9. Fc4 Fd7 10. h4 h5 11. 0-0-0 Tc8 12. Fb3 Ce5 13. Fg5 Tc5.**

Jusqu'ici les deux camps se sont contentés de suivre les meilleurs coups théoriques (D. K.).

**14. Rb1.**

Pour une analyse très complète des différentes possibilités blanches au 14<sup>e</sup> coup, voir les commentaires de Richard Goldenberg parus dans le « CDE » 3/89 page 70 (D. K.).

**14. ... b5 15. g4 a5 16. Fxf6 Fxf6 17. gxh a4.**



**18. Fd5.**

Dans le même tournoi, Philippe Clère me joua l'alternative 18. hgx et après 18. ... axb 19. Cxb3 Txc3 20. Dxc3? (meilleur est

20. gxf+) Cc4 21. De1 Cxb2 22. Td2 Da8 23. Tg2 Da3 24. Dg3 e6 et se retrouva dans une position compromise (0-1 au 34<sup>e</sup> coup) (D. K.).

**18. ... e6 19. hxg exd 20. h5 Txc3.**

Dans le même tournoi, j'ai également essayé 20. ... Fg5 contre Bruno Redon ; la partie fut conforme à Wiech-Nizynski Pologne 87 citée dans l'article de R. Goldenberg.

Ce coup, qui empêche la dangereuse attaque qui suit, donne un bon contre-jeu aux Noirs (D. K.).

**21. Dh6.**

Une recommandation de R. Goldenberg (M) qui pose beaucoup de problèmes aux Noirs (D. K.).

**21. ... fxxg 22. hxg De7 23. bxc Dg7.**

Les Noirs font bien de demander des explications à la Dame car c'est la pièce la mieux placée dans l'armée blanche (M.).

Il faut à tout prix réduire la pression sur la colonne h (D. K.).

**24. Dc1.**

Je pense que c'est le meilleur retrait. Sur 24. De3 ou Dd2, 24. ... Cc4 est gênant. De plus les Tours blanches vont pouvoir entrer en action (M.).

**24. ... De7.**

Indispensable, vu la menace 25. Th7 (M.).

**25. f4.**



Le moment critique. Le choix des Blancs repose sur une combinaison destinée à rétablir l'équilibre matériel.

Ce n'est peut-être pas le meilleur choix (M.).

**ABONNEZ-VOUS AU C.D.E.**

25. Th7 Fg7 26. Tdh1 immédiatement maintenant la pression. 25. f4 coupe la diagonale c1-h6 à la Dame blanche (D. K.).

#### 25. ... Cg4.

Le coup évident 25. ... Cc4 est peut-être plus fort mais les Noirs sont orientés côté défense et l'on ne peut les blâmer, compte tenu de la forte attaque blanche (M.).

Sur 25. ... Cc4 aurait pu suivre par exemple 26. g7! pour ouvrir la colonne g avec un effet dévastateur (D. K.).

#### 26. Th7 Fg7 27. Tdh1 Dxe4.

Les Noirs décident de rendre l'égalité matérielle (M.).

Il faut chercher du contre-jeu au centre sous peine d'étouffement sur l'aile Roi. La Dame en e4 contrôle la remise en jeu de la Dame blanche par Dc1-h1 (D. K.).

#### 28. Txxg7+ Rxxg7 29. Th7+ Rg8.

Sur Rxxg6, la colonne g peut subir une intervention verticale de la Dame blanche en clouant le Cavalier noir en g4. Il vaut mieux garder le Pion en g6 comme protection du Roi noir (D. K.) !

#### 30. Txd7 b4.

Coup très fort qui rétablit l'équilibre dynamique (M.).

Le seul coup pour lancer une contre-offensive contre le Roi blanc. La menace b4xc3 force un mouvement du Cavalier d4. Les autres réponses noires sont toutes insuffisantes (D. K.).

#### 31. Cc6 bxc 32. Ce7+ Rh8 33. Txd6.

Les Blancs forcent la nulle. Sur 33. ... Dxe7 suit 34. Dh1+ Rg8 35. Dxd5+ Rh8 36. Dh1+ etc. (M.).

Une position difficile à juger. 33. ... Txf4 semble intéressant mais le sacrifice en g7+ donne de bonnes perspectives aux Blancs.

Les deux joueurs s'entendent ici pour la nullité (D. K.).

Commentaires de Didier MARIE (M.)  
et de Yves DE KEYSER (D. K.).

### TOURNOI 1336/3

#### DEBUT DU FOU

MILLET

CHAREYRE

#### 1. e4 e5 2. Fc4 Cf6 3. d4.

Promet une partie plus tranchante que 3. d3 Cc6 4. Cf3 h6.

#### 3. ... exd4 4. Cf3 d5 5. exd5.

e5 est également possible.

#### 5. ... Fb4+.

Fidèle au précepte du développement des pièces dans l'ouverture.

#### 6. c3 De7+ 7. Rf1?!

Annonçant une suite mouvementée. Mais ce plan audacieux suppose un développement rapide de pièces blanches conjugué à un centre fort afin de pouvoir tirer un avantage positionnel et paralyser le jeu noir.

#### 7. ... dxc3 8. Cxc3 Fxc3.

Choix difficile. Il s'agit de céder mon Fou noir à un Cavalier qui peut s'avérer rapidement dangereux sur l'aile Dame.

#### 9. bxc3 0-0.

Mon but est en partie atteint puisque le Roi n'est plus directement exposé.

#### 10. Fg5 h6!?

Permet essentiellement de libérer la case h7 pour mon Fou blanc via f5.

#### 11. Fh4.

Choissant de conserver le clouage.

#### 11. ... Ff5.

Poursuivant mon plan de développement.

#### 12. Dd4.

M. Millet choisit de maintenir la pression sur le Cf6. Peut-être Db3 n'était-il pas sans intérêt ? L'aile Dame noire étant insuffisamment développée.

#### 12. ... Cbd7.

Toujours est-il que les Noirs viennent d'activer toutes leurs pièces et que ceux-ci peuvent prétendre à une contre-attaque.

#### 13. Te1.

Bien que ce coup soit logique en attaquant la Dame noire, les Blancs ne peuvent prétendre conserver la colonne e car le défaut de leur cuirasse est maintenant plus apparent, ils jouent avec une Tour contre deux.

#### 13. ... Da3 14. Fg3 Ce8.

Retrait peu glorieux du Cavalier f6 sur la huitième rangée, mais celui-ci n'est plus cloué et revient sur une case clef au coup suivant.

#### 15. h3?!

J'attendais plutôt Ce5.

#### 15. ... Cd6.

Menaçant de faire disparaître le puissant Fou blanc.

#### 16. Fxd6.

Ce sera le Fou noir ! Mon adversaire opte pour un échange de pièces ce qui n'est pas pour me déplaire, surtout que sa paire de Fous disparaît.

#### 16. ... Dxd6.

La Dame revient sur une case plus forte, ce qui justifiait sa présence en a3 plutôt qu'en d8. Celle-ci contrôle par là-même la case e5, une éventuelle avancée du Pion d5 et interdit la case h2 au Roi blanc (ce qui sera par la suite fort utile).

#### 17. Rg1?!

Probablement le coup le plus inattendu.

#### 17. ... Tfe8 18. Txe8+ Txe8 19. Dxa7.

Gourmand. Eloigne la Dame du centre et de toute manière le Pion a7 est indigeste.

#### 19. ... Cb6! 20. Fb5 Ta8.

Persévérant dans l'action !

#### 21. Dxb7 Txa2 22. Dc6.

Espèce d'échange, mais il est déjà trop tard. Les pièces noires fortes de leurs menaces sur le Roi adverse vont forcer l'adversaire à un retrait malheureux de ses pièces.

#### 22. ... Ta1+ 23. Ff1 Fd3 24. De8+ Df8.

Optant pour le plus simple.

#### 25. Dxf8+ Rxf8 26. Ch2.

Si 26. ... Cd2? 27. Td1.

#### 26. ... Cxd5 27. g3.

Misère, que jouer d'autre ?

#### 27. ... Cxc3.

Vient le moment de concrétiser matériellement.

#### 28. Rg2.

Position étrange et inconfortable... Les Blancs sont cantonnés dans un petit carré de jeu.



#### 28. ... Fe4+.

Ne lâche pas prise !

#### 29. f3.

Si 29. Cf3 Cd5! puis Ta2.

#### 29. ... Ta2+ 30. Rg1 Fd5 31. Fd3 Cd1.

Menace Cf2.

#### 32. Cg4 Fxf3.

Un second Pion d'avance.

#### 33. Th2.

Forcé.

#### 33. ... Txxh2 34. Cxxh2 Fc6 35. Cf1 Re7 36. Abandonne.

Les Blancs abandonnent sportivement, les deux Pions en finale faisant la différence.

A. CHAREYRE.

### MATCH DEFI 86/3

#### DEFENSE ALEKHINE

S. POIZAT

C. CARAYON

#### 1. e4 Cf6 2. e5 Cd5 3. d4 d6 4. c4 Cb6 5. f4 dxe5 6. fxe5 c5!?

Les Noirs essayent de trouver un contre-jeu au centre.

#### 7. d5 e6 8. Cc3 exd5 9. cxd5 c4 10. Cf3 Fg4 11. Dd4 Fxf3 12. gxf3 Fb4 13. Fxc4 0-0 14. Tg1 g6.

Le Roque noir est déjà affaibli.

#### 15. Fg5 Dc7 16. Fb3 Fc5 17. Df4 Fxg1.

Les Noirs ont une Tour de plus mais leurs problèmes ne sont pas résolus.

A) Si 17. ... C8d7 18. d6 Dc6 19. 0-0-0 Fxg1 20. Txxg1 Dc5 21. Te1 Tae8 22. Fe7 Txe7 23. dxe7 Dxe7 24. e6! fxe6 25. Txe6 Rh8 26. Txe7 Txf4 27. Cd5 Txf3 (27. ... Td4 28. a3! Timman) 28. Cxb6 Cxb6 29. Tb7 +-.

A1) Si 17. ... Te8 18. Ff6 C8d7 19. Ce4 Txe5! (19. ... Ce5? 20. Tg6 +- Marjanovic-Filipowicz 1974) 20. Fxe5 Cxe5 21. Re2! Fd6 22. Dh6? Cbd7 (22. Tac1!?) 23. Tg3 Ff8 24. Dh4 Fg7 25. Tag1 Tc8 26. Df4 Db6 27. d6 Db5+ 28. Rd1 Dd3+ 29. Re1 Dxb3! 0-1 (Bonnaventure-Renaud, Le Havre 1977).

#### 18. d6 Dc5 19. Ce4 Dd4.

19. ... De3 20. Dxe3 Fxe3.

#### 20. Td1 Dxb2.

21. Fxe3 ± Paires de Fous.

#### 21. Cf6+ Rh8 22. Td2! Da1+ 23. Re2 Cc6 ?? 24. Dh4!! Abandonne.

Il n'y a plus de défense.

ABONNEZ-VOUS AU C.D.E.

## COURS DE PERFECTIONNEMENT POUR DEBUTANTS

Par Jacques NEGRO

Arbitre F.I.D.E.

COURS N° 147

(Concours Echelle Permanent)

### ANALYSEZ ET MATEZ... MAINTENANT ! (1)

Après « Je sais tout... ou presque » (1987), « Le Tour du Monde de l'échiquier » (1988), « Mat ? Moi... jamais ! » (1989) et le succès du concours « Les miniaturistes » (janvier 1990), nous vous proposons :

« Analysez et matez... maintenant ! »

Sponsorisé par l'Association « Nice-Echecs », l'imprimerie B. Enjalbert (Nice) et l'A.J.E.C. (propagande), le concours (inscription gratuite) est ouvert à tous les lecteurs du « **Courrier des Echecs** ».

• Une seule condition (facultative mais appréciée !) :

— Avec la première solution, nous faire parvenir l'adresse d'un ami joueur d'échecs ! il recevra notre dossier : Propagande AJEC : un numéro du C.D.E., le règlement des compétitions et notre circulaire d'information.

— Vingt prix offerts par « L'A.J.E.C. » et l'imprimerie B. Enjalbert. (brochures échecs, romans, disques, etc) seront tirés au sort (en public) à « Nice-Echecs » par M. André Barthe, adjoint au maire de la ville de Nice et délégué aux Affaires Culturelles et aux Beaux Arts, parmi les participants avec 50 % des points.

#### Le prix « podium » :

Le premier au classement général recevra la Coupe de « Nice-Echecs » et les 2<sup>e</sup> et 3<sup>e</sup> une médaille.

En cas d'ex aequo la Coupe et les médailles seront tirées au sort par M. R. Salaün, président de l'A.J.E.C.

• Les points des questions sont valables pour le classement échelle des cours de perfectionnement pour débutants.

• Envoyez vos réponses (+ l'adresse d'un ami non A.J.E.C.) à **Jacques Negro**, « Echecs » B.P. 4, route de Grenoble, 06029 Nice Cedex, tél. 93 79 83 83 (matin) avant le 15 du mois suivant.

#### « Echec et Mat ! » :

Bien que le but du jeu soit de capturer le Roi ennemi, l'échec et mat (cliché magique !) suffit à mettre fin à la partie.

Pour résoudre « Analysez et matez... maintenant ! » le solutionniste devra envisager :

— Tous les coups blancs possibles pour le premier coup.

— La ou les réponses des Noirs.

— La variante principale ou le nombre de coups peut varier, selon les diverses variantes possibles. La plus courte étant la meilleure !

— Toutes les variantes secondaires.

— Le tableau de mat !

Nous avons choisi des « mats » de parties des Maîtres à la pendule et de joueurs de l'A.J.E.C.

### DIAGRAMME N° 1 « UN PETIT CADEAU »



Trait aux Blancs

A beau mentir qui vient de loin...

La Dame blanche annonce à son Roi :

— Nous sommes deux contre cinq, que faire Majesté ?

— Nous allons raconter que nous avons sacrifié nos sujets pour mater !

**Question n° 1 :** A vous de jouer ! Les Blancs jouent et font mat. (5 points).

C'est... facile !

Dans son ouvrage « Les Echecs » (1952) Pierre Morra écrivait : « *Les échecs ne sont pas un jeu de mémoire, mais surtout de raisonnement* ».

Certes la mémoire peut y être utile, mais elle n'est pas indispensable. Il est donc inutile d'apprendre par cœur l'Art de faire mat que l'on trouvera difficilement l'occasion de placer dans la pratique. Un peu de bon sens et de logique valent certainement mieux.

Les Blancs attaquent... Les Noirs résistent... et le Pion mate !

**Question n° 2 :** A vous de jouer ! Les Blancs gagnent. Comment ? (5 points)

### DIAGRAMME N° 3 « Le bon picotin »



Trait aux Blancs

**Question n° 3 :** A vous de jouer ! Les Blancs font mat. Comment ? (5 points)

### DIAGRAMME N° 2 « Le Pion du mat »



Trait aux Blancs

A bon chat, bon rat.

## NOS TOURNOIS

### CHAMPIONNAT DE FRANCE 1990

|     |                                |       |
|-----|--------------------------------|-------|
| 22. | Wallyn - Danzanvilliers.....   | 1 - 0 |
| 23. | Danzanvilliers - Sauvêtre..... | 0 - 1 |
| 24. | Blacher - Lacroix .....        | 0 - 1 |

#### Classement provisoire

|    |                         |     |
|----|-------------------------|-----|
| 1. | Wallyn (1) .....        | 5   |
| 2. | Sauvêtre (3).....       | 4   |
|    | Larrouy (1).....        | 4   |
| 4. | Druon (4).....          | 3   |
| 5. | Lyot (4).....           | 3   |
|    | Verdier (4).....        | 2   |
|    | Lacroix (3).....        | 2   |
| 8. | Blacher (1).....        | 1,5 |
| 9. | Danzanvilliers (3)..... | 0,5 |

### CHAMPIONNAT DE FRANCE 1991

Participent à cette nouvelle édition qui a débuté le 12 novembre 1990 :

MM. Gérard Bader, Jean Bonet, Christophe Bernard, Bernard Berriot, Bruno Dieu, Jean-Claude Dufraisse, Claude Jean, Norbert Larrouy, Jean-Louis Lyot, Albert Nègre, Pascal Nory, Michel Poupinel, et Patrice Verdier.

Valeur moyenne du tournoi : 768.

Norme MN : 66,36 % soit 8/12.

Norme E : 55,35 % soit 7/12.

### TOURNOIS QUALIFICATIFS

#### Nouveaux tournois

2363 (VMT = 566) P. Léger, J. Douliez, A. Mare, P. Bron, M. Velle.

|        |   |
|--------|---|
| 2364   | (VMT = 586) J.-L. Loux, S. Vaillant, J.-L. Ibanez, B. Mallet, J. Bacis. |
| 3568   | R. Biguet-Petit-Jean, H. Pallet, P. Raybaud, Y. Roblette, G. Ruf.       |
| 4045   | D. Perraut, J.-M. Hébrard, D. Picco, E. Dufour, F. Lorin.               |
| 4046/1 | F. Blaszczyk, J.-L. Jacob, R. Wojciechowski, S. Kazan, L. Escolan.      |
| 4047   | O. Nicolas, B. Sebban, T. Grégoire, C. Costa, P. Perron.                |

### Résultats

|        |   |
|--------|---|
| 2348   | 1. P. Dormoy, 6,0 (S.B. = 19,5); 2. J.-L. Balmelle, 6,0 (S.B. = 16,75); 3. G. Beck, 4,5; 4. J.-P. Boisbert, 2,0; 5. O.W. Antonoff, 1,5. |
| 3541   | 1. M. Lefebvre, 6,5; 2. W. Ernewein, 5; 3. D. Nohe, 3,5; 4. M. Scellier, 3; 5. Ch. Rousseau, 2.   |
| 3545   | 1. C. Papet, 5; 2. B. Charrière, 4,5; 3. M. Bert, 4; 4. W. Ernewein, 3,5; 5. M. Dupont, 3.  |
| 3550   | 1. J.-P. Silvano, 7; 2. E. Ruch, 6,5; 3. Ch. Batteux, 3,5; 4. Y. Carré, 3; 5. E. Perrodo, 0.  |
| 4003   | 1. B. Pierrard, 5; 2. G. Gonet, 4; 3-4. H. Bisbal et P. Moreau, 1; 5. G. Gissinger, 0.  |
| 4004   | 1. T. Bertola, 8; 2. G. Ruf, 5; 3. X. Devillers, 3; 4. Y. Le Berre, 1; 5. O. Alpern, 0.   |
| 4006/1 | 1-2 B. Guillaume et P. Weber, 3; 3-4. J.-M. Pelletier et J. Rey, 2; 5. H. Bisbal, 0.  |
| 4007   | 1. J.-M. Triplet, 8; 2. C. Putigny, 6; 3-4. G. Botton et J.-M. Hébrard, 0; 5. J.-J. Guénancia, 0 (abandon non justifié).                |
| 4009   | 1. B. Rey, 7; 2. Mme J. Mounin, 6; 3. P. Sorel, 4; 4. E. Verger, 3; 5. J.-J. Guénancia, 0.  |
| 4014   | 1. H. Armand, 8; 2. C. Jolivet, 4,5; 3. E. Verger, 4; 4. P. Mariette, 3,5; 5. C. Freulon, 0.  |
| 4016/1 | 1. H. Armand, 4; 2. E. Weber, 2,5; 3. R. Castanet, 2; 4. R. Pourtier, 1,5; 5. V. Dupin, 0 (abandon non justifié).                       |

### MATCHES DEFIS

#### Résultats

|        |   |
|--------|---|
| 89/... |   |
| 84     | Dominique Viard - Pierre Katonic..... 1 - 0 |
| 89     | Victor Caprio - Daniel Ceballero..... 1 - 0 |

### 90/...

|        |   |
|--------|---|
| 6      | Pierre Katonic - Jean-Rémy Courbière..... 0 - 1   |
| 28     | Thierry Acad - Oleg W. Antonoff..... 0 - 1        |
| 37     | François Piguet-Ruinet-Patrick Bigotte..... 0 - 1 |
| 42     | Patrick Duranti - Mathias Guidoni..... 1 - 0      |
| 46     | Guy Maurice - Jean Jorro..... 1 - 0               |
| 51, 52 | Thomas Langouville - Mathias Guidoni..... 2 - 0   |
| 66, 67 | Yves De Keyser - Philippe Tombette..... 0,5 - 0,5 |
| 68     | Charles Kuchelbecker - Fernand Legree..... 0 - 1  |
| 146    | Helder Vinagre - Yvon Masson..... 1 - 0           |

### Nouveaux matches

### 90/...

|          |  |
|----------|--|
| 146      | Helder Vinagre - Yvon Masson.....        |
| 147, 148 | Michel Dupont - Bruno Chauchet.....      |
| 149, 150 | Bernard Lecompte - Gilbert Bornarel..... |
| 151, 152 | Oleg W. Antonoff - Albert Weiss.....     |

## TOURNOIS A 3 JOUEURS

### Nouveaux tournois

|        |                                      |
|--------|--------------------------------------|
| 1422/2 | A. Biro, H. Vinagre, C. Jester.      |
| 1423/3 | B; Heim, A. Renard, C. Lalanne.      |
| 1424/4 | A. Czarnik, A. Huet, B. Sebban.      |
| 1425/4 | J.-M. Martinez, A. Huet, M. N'Guyen. |
| 1426/3 | C. Wailly, M. Guidoni, C. Vincent.   |
| 1427/4 | O. Mohand, R. Cappellet, M. Venard.  |

### Résultats

|        |   |
|--------|---|
| 1250/4 | 1. J. Subirana, 3,5; 2. G. Sagnier, 2,5; 3. C. Colombani, 0.  |
| 1311/4 | 1. C. Guyot, 4; 2. J. Lagarrigue, 1,5; 3. C. Bajoue, 0,5.     |
| 1317/1 | 1. F. Legree, 3,5; 2. C. Delbecque, 1,5; 3. J.-F. Epinoux, 1. |
| 1327/4 | 1.-2. B. Lecompte et G. Barnarel, 3; 3. T. Nemouchy, 0.       |
| 1330/3 | 1. C. Bruno, 3; 2. A. Biro, 2; 3. L. Courtois, 1.             |
| 1336/3 | 1. A. Chareyre, 4; 2.-3. C. Millet et A. Renard, 1.           |
| 1341/3 | 1. C. Vincent, 6,3; 2. J. Briancon, 2,5; 3. R. Noël, 0,5.     |
| 1354/4 | 1. R. Henault, 3,5; 2. J. Iriarte, 2,5; 3. J. Brusse-lers, 0. |
| 1361/4 | 1. C. Jund, 3,5; 2. J. Kazar, 2; 3. J.-P. Gilot, 0,5.         |

## COUPE DE FRANCE

### Nouveaux tournois

|          |   |
|----------|---|
| 90/1T/45 | Jaime Llopart - Philippe Lemoire.         |
| 90/1T/46 | Didier Picco - Pierre Poustis.            |
| 90/1T/47 | Jean-Marie Jaumin - Malik Mohand-Oussaid. |
| 90/2T/21 | Henri Carcelle - Christian Wailly.        |
| 90/2T/22 | Fabrice Lavoisier - Guy Le Goff.          |
| 90/2T/23 | Michel Cieur - Robert Seradimigni.        |
| 90/3T/16 | Pierre Perronet - Jean-Loup Esnault.      |

### Résultats définitifs

|          |  |
|----------|--|
| 89/1T/29 | 1. Fabrice Lavoisier, 2; 2. Dominique Delorme, 1; 3. Franck Sebban, 0. |
| 90/1T/2  | 1. Jacky Mazol, 2; 2. Alain Mare, 1; 3. Danto Yvon, 0.                 |
| 90/1T/16 | Philippe Socceja - Denis Noyelle..... 1 - 1                            |
| 90/1T/22 | Yvon Poirier - Guy Le Goff..... 0 - 2                                  |
| 90/1T/23 | Yvon Poirier - Alexandre Savaya..... 0 - 2                             |
| 89/2T/16 | Pedro Algaba - Robert Goulier..... 2 - 0                               |
| 90/2T/2  | Didier Basquin - Pierre Bertin..... 1 - 1                              |
| 90/2T/4  | René Giappesi - Damien Fillon..... 0 - 2                               |
| 89/3T/4  | 1. Dominique Viard, 2; 2. Stéphane Cavril, 1; 3. Jérôme Valenti, 0.    |
| 90/3T/5  | Jean-Loup Esnault - Philippe Tombette..... 1 - 1                       |

### Résultats provisoires

|          |   |
|----------|---|
| 89/1T/33 | Michel Cieur - Michel Ballon..... 1 - 0 |
|          | Michel Cieur gagne le tournoi.          |

## Quatrième tour

### Résultat partiel :

|         |   |
|---------|---|
| 89/4T/3 | Eric Gorge - Alain Dulhauste..... 0,5 - 0,5 |
|---------|---|

### Résultat définitif :

|         |                             |
|---------|-----------------------------|
| 89/4T/3 | 1. Alain Dulhauste..... 1,5 |
|         | 2. Eric Gorge..... 0,5      |

## Quart de finale :

### Résultat partiel :

|        |  |
|--------|--|
| 90/4/1 | Franck Saran - Dominique Prémel..... 1 - 0 |
|--------|--|

**ABONNEZ-VOUS AU C.D.E.**

## CHAMPIONNATS REGIONAUX

### CHAMPIONNAT D'AQUITAINE 1989

Vous trouverez ci-dessous le tableau final du championnat d'Aquitaine 1989. Je félicite P. Perrodo pour sa brillante victoire et tous les joueurs pour leur participation et l'excellente tenue de ce tournoi.

|                      | 1   | 2   | 3   | 4   | 5   | 6 | 7   | TOTAL | S.B.  | Rang |
|----------------------|-----|-----|-----|-----|-----|---|-----|-------|-------|------|
| 1. Papet.....        | X   | 1   | 0,5 | 0,5 | 0,5 | 1 | 1   | 4,50  | 10,75 | 2*   |
| 2. Van Eeckhout..... | 0   | X   | 1   | 0   | 0   | 1 | 0,5 | 2,50  | 2,75  | 4*   |
| 3. Ballon.....       | 0,5 | 0   | X   | 0   | 0   | 1 | 0   | 1,50  | —     | 6*   |
| 4. Barrière.....     | 0,5 | 1   | 1   | X   | 0   | 1 | 1   | 4,50  | 8,75  | 3*   |
| 5. Perrodo.....      | 0,5 | 1   | 1   | 1   | X   | 1 | 1   | 5,50  | —     | 1*   |
| 6. Poustis.....      | 0   | 0   | 0   | 0   | 0   | X | 0   | 0     | —     | 7*   |
| 7. Gozengel.....     | 0   | 0,5 | 1   | 0   | 0   | 1 | X   | 2,50  | 2,75  | 4*   |

### CHAMPIONNAT D'AQUITAINE 1990

En application du règlement des Championnats Régionaux, le Championnat d'Aquitaine 90 se déroulera sous la forme d'un tournoi toutes rondes, une seule partie à jouer avec chaque partenaire.

En raison des perturbations dans la distribution du courrier, la date de début du tournoi a été reculée au 15 avril. Le temps de réflexion ne commencera à compter qu'à partir de cette date.

Le championnat se terminera le 15 octobre 1991. Les parties en cours à cette date seront soumises à l'arbitrage : il faudra me faire parvenir avant le 31 octobre 1991 les analyses demandant le gain ou la nullité, accompagnées de la feuille de partie.

Nous respecterons dans ce tournoi le règlement de l'A.J.E.C., et particulièrement dans la correspondance entre les joueurs, les délais de transmission et de réflexion. Toute réclamation doit m'être adressée, accompagnée des pièces justificatives : feuille de partie, récapitulé des lettres de rappel envoyées en recommandé.

Je vous souhaite un excellent tournoi, et que le meilleur gagne !

Voici la liste des participants : L. Large, J. Sorhouet, H. Le Ninèze, X. Svahn, C. Papet, G. Van Eeckhout, B. Madrona, J. Picard, C. Gazengel.

### DEUXIEME CHAMPIONNAT DE FRANCHE-COMTE

MM. Alain et Christian Gros nous font parvenir les résultats finals du deuxième championnat régional de Franche-Comté par correspondance Tour préliminaire.

### Groupe A :

1. J. Henriot, 3; 2. A. Racz, 2; 3. ex æquo C. Gros et G. André, 0.

### Groupe B :

1. M. Rivière, 3; 2. J.-M. Bongiraud, 2; 3. A. Gros, 1; 4. Nadine Nantet, 0.

La finale a été lancée le 1<sup>er</sup> mars 1990 avec la participation de MM. Henriot, Rivière, Racz, Bongiraud.

### CHAMPIONNAT NORD-PAS-DE-CALAIS 1989/1990

M. Jean-Louis Eeckhout nous communique les résultats finals du championnat régional Nord-Pas-de-Calais 1989/1990. C'est M. Sébastien Marez qui est déclaré champion régional Nord-Pas-de-Calais 1989/1990 en réalisant le score parfait de 10/10 (il est vrai qu'il y a eu trois désistements dans ce championnat ce qui est beaucoup).

M. Marez recevra une Coupe gravée à son nom de la part de l'A.J.E.C. De droit, il est qualifié pour la Finale du sixième championnat interrégional.

Viennent ensuite dans le classement : 2. Jailin, 8; 3. Malak, 6; 4. Briois, 0.

M. Petitcunot a dû se retirer du championnat, l'abandon est justifié.

## CHAMPIONNAT NORD-PAS DE CALAIS 1990/1991

Le championnat régional Nord-Pas-de-Calais 1990/1991 par correspondance débutera le 1<sup>er</sup> mars 1991.

Cette compétition se déroulera suivant les règlements des tournois A.J.E.C. Elle est ouverte à tous les joueurs affiliés (ou non affiliés à titre d'essai pour 18 mois, au-delà de cette limite, ils devront s'acquitter du montant de la cotisation A.J.E.C. simple afin de participer à un autre championnat régional), qui résident dans les départements 59 et 62.

La formule d'organisation dépendra du nombre de joueurs inscrits (soit en formule I avec un seul tour, soit en formule II avec deux tours : un tour préliminaire et une finale), celle-ci sera communiquée aux participants dès la clôture des inscriptions.

Les inscriptions sont reçues jusqu'au 15 février 1991 auprès de :

M. Jean-Louis Eeckhout  
115, Petite rue de Cassel  
59190 Hazebrouck.

**Droits d'inscription :** huit timbres à 2,30 F.

**Merci d'indiquer :** votre nom, prénom (impérativement), votre adresse, votre classement ELO si vous n'êtes pas classé A.J.E.C.

**Fin du championnat :** le 31 août 1992.

**Arbitrage des parties non terminées :** le 15 septembre 1992.

**Nombre de parties à jouer :** 10 parties au maximum.

**Départage des ex æquo :** Les joueurs seront départagés au Sonneborn-Berger, au Buchholz si le Sonneborn-Berger n'a rien donné.

Le champion régional du Nord-Pas-de-Calais 1990/1991 sera qualifié pour le 7<sup>e</sup> championnat interrégional.

J'espère que vous viendrez nombreux.  
A bientôt.

## QUATRIEME CHAMPIONNAT LANGUEDOC-ROUSSILLON

M. Alain Venturini, Château d'Épéyran, 30800 Saint-Gilles succède à M. Lacotte et organise le quatrième championnat de Languedoc-Roussillon ouvert à tous les joueurs affiliés ou non à l'A.J.E.C. et résidant dans les départements 11, 30, 34, 48, 66.

Il recevra les inscriptions jusqu'au 15 mai 1990. Pour le reste, se référer à l'annonce précédente (bien entendu, il faut maintenant modifier cette date en la reculant au 31 mars 1991).

J'en avertis moi-même le Directeur.

## FINALE DU DEUXIEME CHAMPIONNAT DE PICARDIE

M. Christian Robeson nous communique les résultats finals du deuxième championnat régional de Picardie. C'est M. Christian

Robeson en personne qui est déclaré champion régional en réalisant un score de 4,5/6 soit + 4 = 1, - 1.

Toutes nos félicitations à ce brillant vainqueur qui recevra une Coupe de la part de l'A.J.E.C. De droit, ce joueur est qualifié pour la finale du 6<sup>e</sup> championnat interrégional.

Viennent ensuite : 2. Lavoisier, 3 (SB = 9); 3. Poithier, 3 (SB = 7,5); 4. Parant, 1,5.

## TROISIEME CHAMPIONNAT DU CENTRE VAL-DE-LOIRE

### Tour préliminaire :

M. Jean-François Baudoin nous communique les résultats finals du troisième championnat régional Centre Val-de-Loire Tour préliminaire :

#### Dans le groupe A :

1<sup>er</sup> Plessier, 2,5 (SB = 5,25); 2. Brisson, 2,5 (SB = 4,25); 3. Beneteau, 2 (SB = 3,50); 4. Kapala, 2 (SB = 3,00); 5. Grillon, 1.

M. Plessier est qualifié pour la finale.

#### Dans le groupe B :

1<sup>er</sup> Hatton, 2,5; 2. Julien, 2; 3. T. Prevot, 1; 4. Pelegrin, 0,5.

M. Hatton est qualifié pour la finale.

### FINALE : VAL-DE-LOIRE

M. Jean-François Baudoin nous communique que la finale du III<sup>e</sup> championnat régional Centre Val-de-Loire sera lancée le 1<sup>er</sup> février 1991. Elle opposera MM. Plessier et Hatton. Dans cette finale chaque joueur disputera deux parties contre son adversaire les couleurs étant inversées.

Si au terme de ces deux parties les joueurs sont à égalité, c'est le joueur qui aura le plus faible Bridier qui sera déclaré champion du troisième championnat Centre Val-de-Loire.

## QUATRIEME CHAMPIONNAT INTERREGIONAL

Le quatrième championnat interrégional vient de se terminer le 27 décembre 1990. **C'est M. Georges Jimenez, Poitou-Charentes qui est déclaré 4<sup>e</sup> champion interrégional en réalisant un score de 6,5/8, soit + 5 ; = 3.**

Toutes nos félicitations à ce brillant vainqueur qui recevra une Coupe de la part de l'A.J.E.C.

Viennent ensuite dans le classement : 2. Rémi Candelier, Haute-Normandie, 5,5; 3. Jérôme Henriot, Franche-Comté, 5 (SB = 16,00); 4. Jean Sorhouet, Aquitaine, 5 (SB = 15,00); 5. Jean-François Henriot, Franche-Comté, 5 (SB = 11,50); 6. Marco Montroig, Provence, 4 (SB = 10,50); 7. Jean-Guy Le Duigou, Bretagne, 3 (SB = 10,00); 8. Jean-Louis Delrieu, Languedoc-Roussillon, 3 (SB = 9,50); 9. Philippe Petitcunot, Nord-Pas-de-Calais, 0 (abandon justifié).

Ce quatrième championnat interrégional devait départager MM. Jérôme et de Jean-François Henriot pour le titre de champion de Franche-Comté, c'est donc M. Henriot Jérôme qui est déclaré champion de Franche-Comté puisqu'il précède son fils au classement final. Toutes nos félicitations à ce joueur qui se classe 3<sup>e</sup> dans ce championnat. L'A.J.E.C. ne manquera pas de lui envoyer une Coupe gravée à son nom.

Je remercie tous les joueurs pour leur bon comportement durant cette épreuve puisqu'à aucun moment je n'ai dû intervenir.

J.-L. EECKHOUT.

## TOURNOI DU CINQUANTEAIRE Résultats au 10 décembre 1990

### Tournoi C

|                          |           |
|--------------------------|-----------|
| Noblesse - Bertin .....  | 1 - 0     |
| Casale - Cimolai .....   | 1 - 0     |
| Bertin - Ciaï .....      | 0,5 - 0,5 |
| Noblesse - Cimolai ..... | 1 - 0     |
| Banet - Casale .....     | 1 - 0     |
| Jaulin - Ciaï .....      | 0 - 1     |
| Belin - Bertin .....     | 1 - 0     |
| Jaulin - Belin .....     | 0 - 1     |

Classement actuel : 1. Banet, 6,5; 2. Noblesse, 5; 3. Casale, 4.

### Tournoi D

|                             |           |
|-----------------------------|-----------|
| Charonnière - Jouault ..... | 0,5 - 0,5 |
| Cavril - Gasc .....         | 0,5 - 0,5 |
| Cavril - Delrieu .....      | 1 - 0     |
| Muneret - Delrieu .....     | 1 - 0     |
| Charonnière - Muneret ..... | 0 - 1     |
| Ibanez - Bernardeau .....   | 1 - 0     |
| Gasc - Mary .....           | 1 - 0     |
| Delrieu - Gasc .....        | 0,5 - 0,5 |
| Cavril - Ibanez .....       | 1 - 0     |
| Bernardeau - Cavril .....   | 0 - 1     |
| Leborgne - Muneret .....    | 0,5 - 0,5 |
| Delrieu - Sage .....        | 1 - 0     |
| Ibanez - Charonnière .....  | 1 - 0     |
| Gasc - Charonnière .....    | 0,5 - 0,5 |

Classement actuel : 1. Gasc, 6; 2. Muneret, 5; 3. Delrieu, 3,5.

### Tournoi E

|                            |           |
|----------------------------|-----------|
| Vincent - Giordano .....   | 0,5 - 0,5 |
| Mesli - Saunier .....      | 1 - 0     |
| Giordano - Berthiaud ..... | 0,5 - 0,5 |
| Mesli - Berthiaud .....    | 1 - 0     |

Classement actuel : 1. Bessis, Mesli, Giordano, 5 points.

Je rappelle encore une fois, aux joueurs, hélas, que l'adresse du directeur des tournois est maintenant : M. Alfred BOULET, 43/131, rue Lyautey, 59370 Mons-en-Barœul.

BOULET.

**NOUVEAU**

Pour votre correspondance échiquéenne viennent de paraître 13 cartes postales UNIQUES AU MONDE !! Reproductions des toiles (61 x 50) des TREIZE CHAMPIONS DU MONDE !! De STEINITZ... à KASPAROV, avec mini-biographie traduite en 6 langues.



OFFREZ VOS VŒUX ÉCHIQUEENS DE FAÇON INÉDITE !!

### COMMANDE

----- ✂ -----  
Adressez-moi par retour du courrier, à l'adresse ci-dessous ..... pochettes comprenant treize cartes postales format 22x16 cm à plat, en couleur sur Granor 250 g, des treize champions du monde d'échecs (d'après les toiles originales (61x50 cm) de John Mc GREW) et treize enveloppes au prix de 130,00 F ttc, soit : ..... participation aux frais de port : +12 F (Port gratuit à partir de 3 pochettes)

Total : .....  
ci-joint mon règlement (chèque à l'ordre de : Les Editions de l'Olivier)

Si je ne suis pas satisfait, je vous retourne l'ensemble de ma commande sous sept jours, et je serai remboursé sans que j'aie à fournir une quelconque explication.

Nom .....

Prénom .....

Rue .....

Ville..... Code Postal.....

Pays.....

Adressez votre commande à :

**Les Editions de l'Olivier**  
Rue Favre-Bully - F. 69620 - Le Bois-d'Oingt





## XI<sup>e</sup> OLYMPIADE

### Eliminatoires

|   |           |
|---|-----------|
| J.-L. Carniol (France) - C. César (Panama) .....          | 0,5 - 0,5 |
| <b>C. Jean (France) - A. Kepenekidis</b><br>(Grèce) ..... | 1 - 0     |

La rencontre entre la France et la Suisse est elle aussi reportée de quelques semaines pour raisons techniques inhérentes à nos adversaires.

S.A. BESSIS.

## MEMORIAL BERGRASER

### TOURNOI A

|     |                               |           |
|-----|-------------------------------|-----------|
| 61. | Brilla-Banfalvi - Sorri ..... | 1 - 0     |
| 62. | Schbrancz - Smit .....        | 0 - 1     |
| 63. | Webb - Smit .....             | 0,5 - 0,5 |
| 64. | Viaud - V.D. Veen .....       | 0 - 1     |
| 65. | Viaud - Schrancz .....        | 1 - 0     |
| 66. | Anton - Smit .....            | 0,5 - 0,5 |
| 67. | V.-D. Veen - Anton .....      | 0 - 1     |
| 68. | Weeb - Biaux .....            | 1 - 0     |
| 69. | Brilla-Banfalvi - Webb .....  | 0 - 1     |
| 70. | Zagorowski - Mohrlak .....    | 0,5 - 0,5 |
| 71. | Mohrlak - Kujala .....        | 0 - 1     |
| 72. | Kujala - V.D. Veen .....      | 0,5 - 0,5 |
| 73. | Viaud - Kujala .....          | 0 - 1     |
| 74. | Rittner - Schrancz .....      | 1 - 0     |
| 75. | Smit - Goldenberg .....       | 1 - 0     |
| 76. | Dunhaupt - Kujala .....       | 0 - 1     |
| 77. | V.-D. Veen - Rittner .....    | 0,5 - 0,5 |
| 78. | Anton - Viaud .....           | 1 - 0     |
| 79. | Lelièvre - Schrancz .....     | 1 - 0     |
| 80. | Lelièvre - Viaud .....        | 1 - 0     |
| 81. | Viaud - Mohrlak .....         | 0 - 1     |
| 82. | Schrancz - Lecroq .....       | 0 - 1     |
| 83. | Smit - Lelièvre .....         | 0,5 - 0,5 |

Compte tenu de ces résultats, le classement provisoire s'établit ainsi :

|     |                           |     |    |
|-----|---------------------------|-----|----|
| 1.  | GMI Smit .....            | 7,5 | 6  |
| 2.  | Kujala .....              | 7,0 | 7  |
| 3.  | MI Lecroq .....           | 7,0 | 7  |
| 4.  | GMI Webb .....            | 7,0 | 6  |
| 5.  | MI Mohrlak .....          | 7,0 | 2  |
| 6.  | GMI Dunhaupt .....        | 6,0 | 5  |
| 7.  | GMI Anton .....           | 5,5 | 8  |
| 8.  | Van der Veen .....        | 5,5 | 4  |
| 9.  | MI Goldenberg .....       | 5,0 | 7  |
| 10. | Lelièvre .....            | 4,5 | 9  |
| 11. | GMI Rittner .....         | 4,5 | 9  |
| 12. | GMI Sorri .....           | 4,5 | 0  |
| 13. | GMI Brilla-Banfalvi ..... | 3,0 | 11 |
| 14. | Biaux .....               | 3,0 | 3  |
| 15. | MI Viaud .....            | 3,0 | 3  |
| 16. | GMI Zagorowski .....      | 1,5 | 14 |
| 17. | MI Schrancz .....         | 1,5 | 5  |

### DEMI-FINALES

**Groupe A :** Robert Dubois, Jean Cimolai, Patrick Mary, Jérôme Muller, Francky Dhieux, Patrice Verdier, Jacques Bollaro.

**Groupe B :** Stéphane Legrand, Xavier Svahn, Frédéric Schmitz, J.-L. Delbos, André Marcinkowski, Jean-Luc Paoli, Pierre Weirich.

**Groupe C :** Patrick Spitz, Jean-Bacis, J. Peltier, Christophe Spitz, Jean-Marie Mathison, Pedro Algaba, Régis Grizou.

**Groupe D :** Victor Caprio, Michel Litiqo, Jean Treiber, Maurice Alberny, Philippe Harrouin, Joseph Kristof, Francky Dhieux.

**Groupe E :** Jean-Yves Cobigo, Pol Donne, Albert Negre, Jean-Dienne, Pascal Roques, Dominique Thimognier, Serge Monange.

**Groupe F :** J.-J. Zorn, Eric Trigance, Jean-Michel Dijon, François Guyon, Thierry Covalo, Stéphane Bessis, Bernard Ramazzotti.

**Groupe G :** Jacques Saunier, Francis Aloyz, Brice Boissel, Claude Nicolas, Michel Del Gobbo, Christian Valette, Manuel Jaime Summers.

**Groupe H :** Georges Jimenez, Lebel, J.-de Lagontrie, Sossier, Yann Lamioux, Jacky Mazel, Patrick Julien.

**Groupe I :** Jean-Pierre Maurain, Patrick Durbizo, Denis Charpentier, Régis Balloster, Jean-Marie Mathison, Thierry Giraud, Jean Revenu.

Félicitations aux qualifiés des demi-finales du Mémorial Bergraser.

Ces demi-finales sont constituées de 9 groupes de 7 joueurs. Une seule place étant qualificative, il est à prévoir des parties durement disputées !

Le directeur de ces demi-finales est :

M. Patrick Mary

238, avenue Pasteur

49000 Angers

Le tournoi a commencé le 14 janvier 1991 pour une durée de 18 mois.

## LE COURRIER DES LECTEURS

H. LE NINEZE, 13, rue d'Albret, 4700 AGEN

### ENCORE ET TOUJOURS... L'ELO-A.J.E.C.

Le texte de notre ami Pierre Bridier, publié dans le n° 391 du « C.D.E. » n'est pas resté sans écho. Jean-Louis Lyot vous fait part aujourd'hui de ses réflexions, et vous présente quelques arguments qui n'ont pas encore été évoqués dans cette rubrique.

Espérons que de la discussion jaillira la lumière ! Si vous avez des idées originales sur le sujet, n'hésitez pas à me les communiquer. N'oublions pas que l'Assemblée Générale de juin 1990 devra prendre des décisions importantes sur la structure du classement des joueurs de l'A.J.E.C.

J'ai relu récemment les articles parfaitement bien documentés, concernant le passage au système ELO-A.J.E.C. dans les numéros 368, 369 et 370 du « C.D.E. ». Les premiers articles datent du mois d'octobre 1988, soit deux ans passés (!).

J'ai noté par ailleurs les conclusions, teintées de réticences, de l'Assemblée générale de Dinan en juillet 89 sur le sujet (« C.D.E. » n° 377) :

— Lourde tâche pour le délégué du classement,

— Mise à jour annuelle du classement,

— Le passage au système ELO apparaît comme inéluctable (ce qui est confirmé quelques mois plus tard par une enquête au niveau des joueurs avec un résultat de 79 % d'avis favorables).

— Le comité directeur décide la poursuite des études (pourtant avancées au maximum dans les articles ci-dessus), afin de passer au système ELO « le moment venu ».

Les deux premières conclusions ne m'inquiètent pas :

— L'existence d'un passionné en informatique au sein de l'A.J.E.C. disposé pour la collectivité (et pour sa propre passion) à réaliser un logiciel de classement ne fait guère de doute. J'y vois même pour le responsable du classement un gain de temps possible car il pourrait, mettre à profit cette occasion pour rechercher le mode de saisie des résultats le plus souple et le plus convivial possible. Cette saisie constituant en fait le travail le plus lourd dans la gestion du classement.

— Concernant les mises à jour annuelles du classement, je signale que dans les tournois à la pendule F.F.E., les obsédés du classement calculent eux-mêmes l'évolution de leur ELO après chaque tournoi, parfois après chaque partie et parfois même avant les parties !

— La quatrième conclusion de l'Assemblée générale, combinée à la troisième m'inquiète beaucoup plus. J'en viens à me demander si les temps de prise de décision à l'A.J.E.C. et à la F.F.E. ne seraient pas dans le même rapport que les temps de réflexion associés à ces deux formes de jeu...

Les principes de base des classements ELO (F.I.D.E., F.F.E., A.J.E.C., I.C.C.F.) sont communs. Le classement ELO-F.F.E. a été adopté il y a plus de 15 ans.

J'ai joué de longues années à la F.F.E., j'ai connu l'antique système de classement antérieur au système ELO. La décision de passage au système ELO y a été rapide et immédiatement adoptée par l'ensemble des joueurs.

Ce système y est devenu LA référence internationale et nationale. Je ne connais personne qui voudrait revenir au système antérieur. Pour beaucoup, le nombre de points ELO est même devenu plus important que le résultat des parties !

Le nombre de classés F.I.D.E. à la F.F.E. (de l'ordre de 200) constitue une référence suffisante pour éviter certaines dérives entre les classements nationaux et internationaux. A plusieurs reprises, les classements ELO-F.F.E. ont été ainsi réajustés. Il pourrait sans aucun problème en être de même à l'A.J.E.C. où le nombre de classés I.C.C.F. doit être sensiblement dans les mêmes proportions que ceux F.I.D.E. de la F.F.E. Bien sûr, il doit exister certaines spécificités inhérentes au jeu par correspondance qui pourraient entraîner la nécessité de prévoir quelques aménagements au système ELO-A.J.E.C., mais nous disposons là d'une référence concrète et réussie qui peut et doit servir d'exemple.

Alors pourquoi ne pas décider le passage au système ELO (puisque'il est « inéluctable ») sous un délai ferme, à charge ensuite à une commission technique spécialisée d'en définir les modalités d'application ? Pourquoi ne pas utiliser les compétences et l'énergie de Monsieur LACROIX qui a à la fois les moyens de calculs et la confiance de nombreux adhérents ?

ABONNEZ-VOUS AU « COURRIER DES ECHECS »

La terminologie « le moment venu » dans la dernière conclusion de l'Assemblée générale A.J.E.C. me fait craindre que réflexion ne se transforme en attentisme voire immobilisme...

Je crains que « le moment venu » ne

vienne jamais.

Il me semble enfin indispensable compte tenu de l'évolution de la situation, que les joueurs s'expriment et répondent massivement à l'enquête lancée par le Courrier des Lecteurs.

## LES LIVRES INTERNATIONAUX DU MOIS

Par Kenneth Gunnell

### MASTERING THE MODERN BENONI & THE BENKO GAMBIT

Les auteurs des 165 pages en notation algébrique avec figurines sont l'ancien champion britannique, et Maître International, Robert Bellin, et l'instituteur échiquéen italien, Pietro Ponzetto. Comme l'indique le titre, il y a deux livres en un seul, la Benoni et le Gambit Benko, avec 1. d4 Cf6 2. c4 c5 3. d5 b5! 4. cxb5 a6. 5. bxa6 Fxa6, etc. Le prix de cette édition brochée est £ 10,95 (110 F), et l'éditeur est B. T. Batsford, Ltd. 4, Fitzhardinge Street, Londres, W1H OAH, Angleterre, où le responsable échiquéen, Alfred Lea, attend toutes vos demandes de renseignements, faute de vous adresser chez votre fournisseur habituel.

Une fois encore, je souhaite beaucoup de bonheur et de succès échiquéens à tous les lecteurs du C.D.E. pour le Nouvel An de 1991.

**Cherche utilisateurs  
OPEN MASTER sur Macintosh  
pour échanger base de parties.  
Jean Quiniou, tél. (1) 48 68 77 91**

**POUR VOS LIVRES D'ECHECS  
POUR TOUT VOTRE MATERIEL  
ECHIQUEEN,**

adressez-vous à la

**LIBRAIRIE  
SAINT-GERMAIN**

7, rue La Fayette  
75009 PARIS Tél. 48 74 33 21

### QU'AURIEZ-VOUS JOUE ? (Solutions de la page 3)

1. 1. ... Cc3! 2. Abandonne.

La menace est en effet Ce2+ et si le Roi ou la Dame joue 2. ... Cxd5 défend la Dame noire (Grotars-Pierra T 82/127).

2. 1. Cfxg5 fxxg5 2. Fd4+ Rg6 3. Txf8 Dxf8 4. Tf1 De8 5. Dd5 c6 6. De5 Abandonne. (Poumarat-Oudinot T83/78).

3. 1. ... g5 2. Dh5 (en réalité les Blancs ont joué 2. hxg4 qui perd de suite) Cxf2 ! 3. Rxf2 Fg6 4. Dg4 f5 et la Dame n'a plus de retraite. (Constantin-Dufresne T 83/67).

4. 1. ... Da5. Si 2. Dxa5 Txb2 et le mat par Tb1 ou Tf2 ou Ch2 ne peut être évité. Si 2. Cxb3 Dxd2 3. Cxd2 Ch2+ 4. Rf2 Te2 mat. (Picard-Lemaire. Analyse Position modifiée).

### FESTIVAL INTERNATIONAL D'ECHECS D'AIX-LES-BAINS

**Du mercredi 26 février  
au 2 mars 1991  
Tournoi homologué F.F.E.  
1<sup>er</sup> prix : 10.000 F  
Renseignements  
Téléphonez au :  
79 69 63 70 ou 79 70 01 91  
ou 79 33 17 14**

# GAME'S

VENTE PAR  
CORRESPONDANCE

*La librairie des ÉCHECS*

FORUM DES HALLES - PORTE RAMBUTEAU NIVEAU 0 - 75001 PARIS

Téléphone : 45 08 86 20

Ouvert tous les jours de 10 h 30 à 19 h 30 sauf le dimanche.

## Notre Passion les Echecs...

LIVRES, REVUES



MATERIEL ECHECS



JEUX ELECTRONIQUES



VENTE PAR  
CORRESPONDANCE

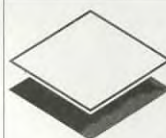

## LE DAMIER DE L'OPERA

Sté St GERMAIN - LA FAYETTE

7 rue La Fayette 75009 Paris Tél. : (1) 48 74 33 21 +  
Métro Chaussée d'Antin Ouvert du Lundi au Samedi de 10 h 30 à 19 h

CATALOGUE COMPLET DE TOUS NOS ARTICLES CONTRE UN TIMBRE

## VENDS LIVRES D'ECHECS DIVERS

(Liste sur demande)

Bruno SAN MARCO, 101, rue du Chevaleret, 75013 PARIS

*Vous aimez jouer,  
mais vous n'avez  
pas beaucoup de temps*

**PAS DE PROBLEME !**

**FAITES 36-15 PATMAT  
PUIS TAPEZ DIF**

**ET JOUEZ A VOTRE RYTHME  
PLUS DE 1 000 PARTIES  
EN MEME TEMPS  
SI LE COEUR VOUS EN DIT**

Le DIF s'apparente au  
jeu par correspondance, mais c'est :

**PLUS RAPIDE QUE LA POSTE !**

**MOINS CHER QU'UN TIMBRE !!**

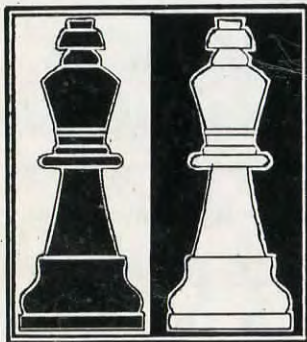

**36.15  
PATMAT**

Le quotidien  
des échecs



NUMERO 394

16 F

FEVRIER 1991

Abonnements : France, 135 F par an ; Etranger, 150 F par an

# LE COURRIER DES ECHECS

REVUE MENSUELLE DU JEU D'ECHECS



Joueurs isolés ou désirant progresser plus vite adhérez à :  
**L'ASSOCIATION DES JOUEURS D'ECHECS PAR CORRESPONDANCE**  
 Section Autonome de la F.F.E.  
 AFFILIEE A L'INTERNATIONAL CORRESPONDENCE CHESS FEDERATION  
 SIEGE SOCIAL : 5, place Gambetta, 24700 MONTPON — C.C.P. Paris : 678721 W

#### COMITE DIRECTEUR

BERRIOT, BERT, BODIS, BOULET, BRIDIER, CHATENET, GIRAUDET,  
 GAMANT, JAUDRAN, LEMAIRE, MARECHAL, SALAUN, SORHOUE, SOULAS, VUILLEMIN

#### RESPONSABLES

**Président** : R. SALAUN, 17, rue de la Tannerie, 60270 GOUVIEUX.  
**Vice-Présidents** : B. BERRIOT, 18, rue des Andiers, 02820 SAINT-ERME.  
 J. JAUDRAN, 5, place Gambetta, 24700 MONTPON-MENESTEROL.  
**Secrétaire** : P. MARECHAL, 15, rue Victor-Duruy, 66000 PERPIGNAN.  
**Secrétaire adjoint** : M. BERT, 5, allée du Lévrier, 78110 LE VESINET.  
**Treasorier** : G. VUILLEMIN, rue du Puech, Badaroux, 48000 MENDE.  
**Treasorier adjoint** : P. BRIDIER, 110, boulevard Alexandre-de-Fraissinette, 42100 SAINT-ETIENNE.  
**Délégué I.C.C.F. et Adhésions** : J. BODIS, 103, allée d'Albret, 47600 NERAC.  
**Délégué F.F.E.** : A. BOULET, Résidence Europe, 43/131 rue Lyautey, 59370 MONS-EN-BAROEUL.  
**Délégué à la Propagande** : J. NEGRO, « Echecs » NICE-MATIN, 214, route de Grenoble, B.P. 4, 06029 NICE CEDEX. Tél. 93 79 83 83.  
**Classement** : G. GAMANT, 7, rue Henri-Barbusse, 95670 MARLY-LA-VILLE.  
**Matériel, Fournitures** : J. CHATENET, 18, square d'Anjou, 87100 LIMOGES.  
**Arbitre National** : A. VIAUD, 20, rue Jules-Ferry, 95880 ENGHEN-LES-BAINS.

#### DIRECTEURS DES COMPETITIONS

**Directeur Général des tournois** : G. GAMANT (adresse ci-dessus).  
**Championnat de France** : J. JACQUART, 21, rue Guynemer, Dainville, 62000 ARRAS.  
**Tournois qualificatifs** :  
 — **Division I** : B. BERRIOT, Cidex 51, rue des Andiers, 02820 SAINT-ERME.  
 — **Division II** : S. LACROIX, 23, boulevard Flaud, 22100 DINAN.  
 — **Division III** : Paul GAMBINI, Lycée G. de Casabianca, vallée du Fango, 20298 BASTIA.  
 — **Division IV (Tournois à 5 joueurs à 4 ou 8 parties)** : P. SOULAS, 90, rue V.-Hugo, 91560 CROSNE.  
**Tournois à 3 joueurs (toutes divisions)** : B. JOUAULT, 140, av. Paul-Raoult, 78130 LES MUREAUX.  
**Coupe de France** :  
 — **1<sup>er</sup>, 2<sup>e</sup> et 3<sup>e</sup> Tours** : B. HEIM, 13, rue de Saverne, Haegen, 67700 SAVERNE.  
 — **Autres échelons** : M. LE GARREC, 9, rue de la Marne, 29220 LANDERNEAU.  
 — **Matches Défis** : J. BILLETER, rue de la République, 84490 SAINT-SATURNIN-LES-APT.  
**Championnats inter-régionaux** : J.-L. EECKOUT, 115, petite rue de Cassel, 59190 HAZEBROUCK.  
**Championnats régionaux** : C. HUSSER, Résidence Bellevue, Esc. 1, boulevard Ernest-Devaux, 04100 MANOSQUE.  
**Tournois internationaux individuels** : Informations et inscriptions : A. GIRAUDET, 1, allée Carpeaux, 1104, 93800 EPINAY-SUR-SEINE.  
**Rencontres internationales par équipes** : S.-A. BESSIS, 7 bis, rue Lacaille, 75017 PARIS.  
**Tournois EUROPE-ECHECS** : J.-S. TROCHET, 39, rue de la Plage, 62600 BERK-PLAGE.

#### RENSEIGNEMENTS GENERAUX

**1<sup>er</sup> TARIFS 1991 - Cotisation A.J.E.C. sans C.D.E.** : 72 F. Le paiement de cette cotisation donne le droit d'accéder aux tournois organisés par l'A.J.E.C. et de figurer au classement A.J.E.C. — **Abonnement simple au C.D.E. sans cotisation** : 150 F. Les abonnés simples reçoivent le C.D.E. mais n'ont pas accès aux tournois ni au classement. — **Couplé cotisation et abonnement** : 165 F. Les adhérents abonnés reçoivent le C.D.E., ont accès aux tournois et figurent au classement. — **Couplé étranger** : 200 F. — **Abonnement simple étranger** : 165 F. — **Supplément pour service du C.D.E. par avion** : 55 F. — Cotisations et abonnements sont valables du 1<sup>er</sup> janvier au 31 décembre. Ils peuvent être renouvelés à tout moment avant le 1<sup>er</sup> décembre de chaque année par chèque postal ou bancaire libellés au nom de l'A.J.E.C. sans spécification d'adresse et envoyés aux responsables suivants :  
**a) Nouveaux adhérents** : J. BODIS (adresse ci-dessus).  
**b) Renouvellements** : G. VUILLEMIN (adresse ci-dessus).  
 Bien entendu, il est toujours possible de prendre ou de renouveler un abonnement et une cotisation pour deux ou trois ans au tarif de l'année en cours.  
**2<sup>e</sup> Compétitions Nationales** : Outre le Championnat de France annuel, l'A.J.E.C. organise des Tournois permanents à 7 joueurs (12 parties) dans la Division I, des Tournois permanents à 5 joueurs (8 parties) dans les Divisions II, III, IV, des Tournois permanents à 3 joueurs (4 parties) dans toutes les Divisions, la Coupe de France éliminatoire (2 parties) et des Matches défis conclus librement. Les abonnés au « C.D.E. » s'inscrivent directement, selon leur classement, auprès des Directeurs des Compétitions, en réglant en timbres les droits d'inscription suivants : Championnat de France : 20 timbres « tarif rapide » ; T. à 7 : 12 timbres « tarif rapide » ; T. à 5 : 8 timbres « tarif rapide » ; T. à 5 : 4 parties (IV D) 5 timbres « tarif rapide » ; T. à 3 : 6 timbres « tarif rapide » ; Coupe de France : 6 timbres « tarif raide » ; Matches défis : 4 timbres « tarif rapide » par partie. — Pour recevoir la grille complète des résultats, joindre une enveloppe timbrée avec nom et adresse.  
**3<sup>e</sup> Tournois Internationaux I.C.C.F.** : Droits d'inscription. EU-7 joueurs : 30 F ; EU-15 joueurs : 38 F ; WT-7 joueurs : 26 F ; WT-15 joueurs (Classe II, I, H, M) : 34 F ; Tournois thématiques : 30 F. Payables par C.B. ou C.C.P. : A. GIRAUDET, 30.253-85 C. La Source.  
**4<sup>e</sup> Cartes de Jeu** : Réservées aux adhérents. S'adresser à J. CHATENET en joignant le titre de paiement, libellé au nom de l'A.J.E.C. sans spécification d'adresse. Cartes vertes permettant une correspondance ou cartes roses pour le jeu avec l'étranger : 45 F les 150, 70 F les 300. Pas d'envoi contre remboursement.  
**5<sup>e</sup> Changements d'adresse** : M. BERT, 5, allée du Lévrier, 78110 LE VESINET (joindre un timbre « tarif rapide »).

# LE COURRIER DES ECHECS

REVUE MENSUELLE D'ECHECS PAR CORRESPONDANCE

**Gérant** : J. JAUDRAN, 5, place Gambetta, 24700 MONTPON-MENESTEROL.  
**Rédacteur** : R. GOLDENBERG, 22, rue Gaston-Defferre, 90000 BELFORT.  
**Rédacteur adjoint** : J. NEGRO, « Echecs », journal « Nice-Matin », 214, route de Grenoble, B.P. 4, 06029 NICE CEDEX.

**Courrier des Lecteurs** : H. LE NINEZE, 13, rue d'Albret, 47000 AGEN.  
**Changement d'adresse** (au plus tard le 20 pour le « C.D.E. » du mois suivant) : M. BERT, 5, allée du Lévrier, 78110 LE VESINET (joindre un timbre tarif rapide).

**Abonnements** : J. BODIS, 103, allée d'Albret, 47600 NERAC. **TARIF 1991** : Métropole : 150 F ; Etranger : 165 F ; Supplément par avion : 55 F (conditions spéciales pour les membres de l'A.J.E.C., voir couverture page 2). Les abonnements assurent le service mensuel du « C.D.E. » (sauf au mois d'août) du 1-1 au 31-12 de chaque année. Les nouveaux abonnements reçus entre le 1-1 et le 30-9 comptent pour l'année entière et donnent droit au service du « C.D.E. » à partir du premier numéro de l'année. Ceux reçus entre le 1-10 et le 31-12 ne prendront effet qu'à partir du 1-1 de l'année suivante. Les numéros d'octobre, de novembre, de décembre seront envoyés, à tarif minoré, sur demande adressée à J. BODIS.

**Renouvellement des abonnements** : G. VUILLEMIN, rue du Puech, Badaroux, 48000 MENDE. A régler entre le 1-10 et le 30-11 de chaque année.

Note particulière : Les versements se font, soit par chèque postal au C.C.P. : A.J.E.C. 6787-21 W Paris, soit par chèque bancaire, libellé au nom de l'A.J.E.C. sans spécification d'adresse, envoyé au responsable particulier à chaque service.

**Demande de « C.D.E. » anciens** : P. MARECHAL, 15, rue Victor-Duruy, 66000 PERPIGNAN.

**Tarif publicité** :  
 1 page : 4 400 F (11 numéros) et 440 F (1 numéro) - 1/2 page : 2 300 F et 230 F - 1/4 page : 1 250 F et 125 F - 1/8 page : 650 F et 65 F.  
 Photo ou typon à la charge de l'annonceur.  
 Pour les adhérents de l'A.J.E.C. : première annonce gratuite. Annonces suivantes : 33 F l'annonce.  
 Règlement par chèque bancaire ou postal à l'ordre de l'A.J.E.C.

## LA PARTIE N'EST JAMAIS NULLE

Par Bruno SAN MARCO, Maître F.I.D.E.

La chronique consacrée à la fin de partie Deshayes-San Marco, de décembre dernier, m'a valu des réflexions partagées.

Est-il nécessaire d'encombrer un espace déjà réduit par des analyses sans intérêt ?

Pourquoi ne pas montrer plutôt des pièces dans les ouvertures ?

Qui est ce Deshayes et que ne parle-t-on de Bobby Fischer ?

Ma réponse sera celle d'André Cheron : « Comment peut-on espérer jouer avec 32 pièces lorsque l'on ne sait pas mener un Pion à Dame ? ». Mon expérience et ma technique en finale de joueur international m'ont apporté de nombreux points dans des fins de parties parfois peu prometteuses. J'en ai même gagné certaines qui, au

départ, étaient presque symétriques ! Alors, lecteur, essayez de comprendre l'importance d'une telle étude, elle sépare l'amatour du maître.

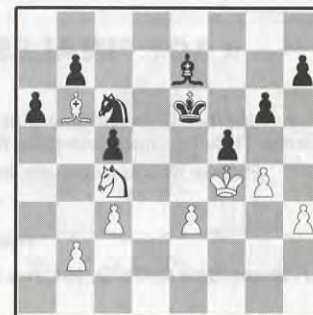

Cette position fut ajournée lors d'un tournoi joué à Parthenay à l'occasion du festival des jeux de l'esprit. Après une lutte épuisante, les Blancs mirent sous enveloppe leur quarante et unième coup, analysèrent un peu avec des amis de cercle et partirent se restaurer. Quant à lui, le meneur des Noirs, qui souhaitait ardemment le point, se rendit à son hôtel et analysa durant une heure et quarante-cinq minutes. C'est donc à jeun qu'il revint à la salle du tournoi pour poursuivre la partie et en ayant le sentiment de n'avoir vu que la partie émergée de l'iceberg. Néanmoins, il savait que ses chances de gain étaient certaines car la défense était difficile et l'adversaire sans doute inexpérimenté dans de telles finales. L'avenir allait très rapidement lui donner raison !

#### 41. gxf5+.

Le coup sous enveloppe. Evident, les Noirs menaçaient g5+ avec un gain d'espace déjà décisif. Maintenant, les Blancs ont moins de faiblesses structurelles mais toujours un Pion de moins !

#### 41. ... gxf5 42. e4.

Dans ma chambre d'hôtel, j'étais persuadé que cet échange était logique car les Noirs progressent si les Blancs attendent : 42. b3 Cb8! 43. Ca5 Cd7 44. Fa7 (44. Fc7? Cf6 45. c4 Ch5+ 46. Rf3 Rd7 47. Fh2 b6 48. Cb7 Rc6 -+) b6 45. Cc6 Ff6 46. c4 h6 47. e4 Fg5+ 48. Rf3 fxe4+ 49. Rxe4 Rd6 50. Cb8 Cf6+ 51. Rf5 Rc7 52. Cxa6+ Rb7 -+.

#### 42. ... fxe4 43. Rxe4 Ff8!

Une des premières pointes que j'avais trouvées, seul, assis sur mon lit. Le plan de déloger le Fou est ici prématuré : 43. ... Cb8 ? 44. Ce5 Fd6 45. Cc4 Cd7 46. Cxd6 Rxd6 47. Fd8 et le Fou maintient l'équilibre. Les Blancs sont maintenant en zugzwang : ils ne peuvent pas bloquer la majorité des Pions noirs de façon durable. Dès que leur Fou joue, il suit b5.

#### 44. Cd2?!

Une surprise, je n'avais pas du tout

envisagé ce coup par manque de temps. Néanmoins, il n'est guère fameux. J'avais passé plus d'une heure sur cette position critique où je ne trouvais aucun gain clair !



Les autres possibilités étaient nombreuses :

44. Fc7 b5 45. Ce5? Cxe5 46. Fxe5 c4 47. Ff4 Fg7 48. Fe3 a5 49. Fb6 a4 50. Fc5 Fh6 51. Fb4 Fc1 52. Fa3 b4! 53. cxb4 c3 -+ mais 51. Fa3! Fc1 52. Rd4 annule. Les Noirs gagnent par 47. ... Fc5 48. Fc7 Rd7 49. Fa5 Rc6 50. Fd8 Fb6 51. Fe7 a5 52. h4 Rd7 53. Ff8 Fc7 54. Rd4 Fd6 55. Fh6 Rc6 56. Fg5 Fc5 + 57. Re4 b4 58. Fd2 b3 59. h5 a4 60. Fc1 Rb5 61. Rd5 (61. Rf4 Fd4!! 62. cxd4 a3 63. bxa3 c3 -+ ou 62. Re4 a3 63. bxa3 Fxc3 -+) Fe3!! 62. Fxe3 a3 63. bxa3 b2 -+.

44. Rf4 Cb8 45. Fc7 Cd7 46. Ce5 Cxe5 47. Fxe5 Fh6 + 48. Re4 c4 -+.

44. Ca5 Cxa5 45. Fxa5 b5 et ici, les chances de gain pratiques sont nombreuses.

44. b3! Fe7 45. Ca5! Cxa5 46. Fxa5 b5 47. c4 avec le même jugement que ci-dessus. Les Noirs ont deux plans bien distincts : la fermeture de l'aile Dame ou l'échange créant un Pion passé.

— 47. ... b4 48. Fb6 Rd6 49. Fa5 Rc6 50. Rf5 Fd6 51. Fd8 Fc7 52. Ff6 a5 53. Rg5 Rd6 54. Rh6 Re6 55. Fg5 Fe5 56. Rxh7 a4

57. bxa4 b3 58. Fc1 Fd4 59. a5 Rd6 -+.

48. Rf4 Rd7 49. Re5 Rc6 50. Rf5 Fd6 51. Fd8 Fc7 52. Ff6 Rd7 53. h4 Fd8 54. h5 Fxf6 55. Rxf6 a5 56. h6 a4 57. bxa4 b3 -+.

53. Fb2 a5 54. Re4 (si Rg5-Rh6-Rxh7, alors les Noirs arrivent les premiers par Fg3-Ff2-Fd4 et sur Fc1 par a4 et en cas de prise par b3-b2. Le Pion c5 fait la décision) Re6 55. Fa1 Fd8 56. Fe5 Ff6 57. Ff4 a4? 58. bxa4 b3 59. Rd3.

Il semble qu'après 47. ... b4, la configuration des Pions noirs ne soit pas efficace sur un jeu adverse précis. Essayons l'autre tentative :

— 47. ... bxc4 48. bxc4 Ff6 49. Fb6 Rd6 50. Rd3 Rc6 51. Fa5 Fe5 52. Re4 Fc7 53. Fc3 a5 54. Rf5 a4 55. Rf6 Fd8+ 56. Rg7 h5 57. Rg6 h4 58. Fb2 Rb6 59. Rf5 Ra5 60. Fa3 Rb6 61. Re6 Rc6 62. Fb2 Fa5 63. Rf5 Fe1 64. Rg4 Rd6 65. Rf5 Fb4 66. Rg4 a3 67. Fa1 Fd2 68. Rxh4 Fc1 -+.

Cela semble laborieux mais digne de résultat. Voici donc le fruit de ces analyses « à la maison » de post-ajournement. Il est possible d'améliorer ces lignes et de prouver le gain ou la nulle. Pour le moment, nous estimerons que les Noirs « devaient » gagner.

#### 44. ... Ce5! 45. b3 Cd7 46. Fc7?!

Sans doute décontenancés par l'innocent 43. ... Ff8, les Blancs craquent déjà. 46. Fd8 Fg7 47. c4 b5 résistait longtemps sans que l'on sache si la position était gagnante ou non.

46. ... Cf6+ 47. Rd3 Cd5 48. Fh2 Rf5! 49. c4 Cf4+ 50. Fxf4 Rxf4 51. Ce4 Fe7 52. Cc3 Rg3 53. Cd5 Fd8 54. Abandonne.

Un mauvais travail d'analyse est responsable de ce gain rapide pour une finale hyper-compliquée. Les temps de réflexion furent éloquentes : Blancs : 40' et Noirs : 5'.

Cela, du reste, n'empêcha pas un copieux repas plus tard en compagnie des deux joueurs et des secondsants !

### CORRESPONDANCE 1987/1990 SAN MARCO GLUSJAKOV



A-t-on ici le droit de parler de finale tant les menaces tactiques pleuvent sur l'échiquier ?

Les Blancs menacent Dxf7 suivi du mat en g8. Les Noirs possèdent l'avantage du matériel.

Quel est le Roi le plus exposé ? C'est le joueur soviétique qui répond en déplaçant le sien de h8 à g7. En effet, les Noirs veulent plus que la nulle et évitent le mignon petit perpétuel après 32. ... Tg7? 33. Txg8+! Txg8 34. Fe5+ Fxe5 35. Dxe5+ Tg7 36. De8+ Tg8 37. De5+. Pire encore serait 32. ... Df2?? 33. Fe5+ Fxe5 34. Dxe5+ Tg7 et 35. Txg8+ Rxg8 36. De8 constituerait un joli mat ! La partie se déroula ainsi :

#### 32. ... Rg7 ! 33. De8.

## « 101 FINALES MERVEILLEUSES »

Une brochure originale et passionnante contenant les mille plaisirs de creuser l'intelligence d'une belle fin de partie.

Etudes, finales pratiques, inédit et sensationnel... Découvrez l'aventure !

Tarif : 50 F

Renseignements :

M.F. Bruno SAN MARCO, 101, rue du Chevaleret, 75013 PARIS. Tél. 45 82 10 47.

revue échiquéenne  
**GAMBISCO**

Abonnement : 110 F/6 numéros

Service abonnements : GAMBISCO

81, rue des Prêtres  
59660 MERVILLE Tél. 28 49 66 03

Un autre regard...



Quoi d'autre ?

### 33. ... Ce7!!

Les Blancs avaient vu ce coup, cependant, ils espéraient encore la faute : par exemple, 33. ... Cf6?? 34. Ff8+! Rg8 35. Fh6+! Cxe8 36. Txe8+ Tf8 37. Txf8 mat ou 33. ... Df2?? et les Blancs gagnent le demi-point après 34. Dxcg8+ Rf6 35. Tc6 (35. Fe5+ Fxe5 36. Tc6+ Re7 gagne pour les Noirs) Dg1+ 36. Rg3 Df2+.

### 34. Abandonne.

Le Cavalier est imprenable et l'attaque est noire :

• 34. Fxe7 Dxf4+ 35. Rh1 Df1+ 36. Rh2 Fe5+ 37. g3 De2+ 38. Rg1 Tf1 mat.

• 34. Tc7 De1! 35. Txe7 Fg1+ 36. Rh1 Txe7 37. Dxe7+ Dxe7 38. Fxe7 Fc5 et la « finale » n'a pas besoin d'être jouée !

Les Blancs ont non seulement la menace De1-Fg1+-Ff2+ sur les bras mais également la Tour en prise. Nouvel essai :

• 34. Tb8 De1 35. Dh8+ Rh6 36. Dxd4 avec quelques espoirs... ou 34. ... Cf5?? 35. Ff8+ Rf6 36. Txb6+! avec de grands espoirs ! 36. ... Fxb6 37. De5 mat. Ne parlons pas de 34. ... Fc5? 35. Fe5+ Rh6 36. Dxf7 : sympathique !

Les Noirs seraient-ils en péril et devraient-ils penser à défendre par 34. ... Ff6, ce qui n'empêcherait pas leur Roi de rester dans les courants d'air ? Mais non. Que les braves gens se rassurent. 34. Tb8 ne réfute pas le superbe 33. ... Ce7 et l'abandon était bien le meilleur coup. Car 34. ... Dd1!! 35. Fxe7 Fg1+ 36. Rg3 Dd3+ 37. Rg4 h5+ 38. Rh4 Ff2+ 39. Rg5 Tf5 mat met définitivement fin au débat franco-russe !

## LE JEU INTERNATIONAL

### TOURNOI WT/II/800

#### DEFENSE FRANÇAISE

J.-M. DIJON (France) M. RONISCH (Allemagne)

### 1. e4 e6 2. d4 d5 3. Cd2 c5 4. Cf3 Cf6 5. ed5 Cd5.

5. ... ed5 est plus joué car cette prise libère la diagonale c8-h3.

### 6. Cb3 cd4 7. Cbd4 Fe7 8. c3 0-0 9. Fd3 Cd7 10. De2.

La partie Shuchowizki-Furman 1969 continua par 10. 0-0 Cc5 11. Fc2 Ff6 12. Te1 b6 13. Ce5 Fb7 14. Dg4 =.

### 10. ... C7f6 11. 0-0 a6 12. Ce5.

Les Blancs envisagent une attaque à l'aile Roi tandis que les Noirs vont essayer de développer leur aile Dame et de poster leurs Fous sur les diagonales a8-h1 et a7-g1 visant le roque blanc.

### 12. ... Fc5 13. Cdf3 b5 14. a4 b4.

Après 14. ... Fb7 15. ab5 ab5 16. Fg5! et le Pion b5 saute avec la possibilité de déloger le Cavalier d5 par c4.

### 15. c4! Cb6 16. Fg5.

Un clouage qui va se révéler très ennuyeux pour les Noirs.

### 16. ... Fb7?.

a5 était meilleur comme le montre la suite de la partie.

### 17. Tfd1 De7.

Les Noirs veulent pouvoir reprendre de

la Dame sur f6 afin de ne pas démolir la structure de Pions de leur roque, mais !

### 18. a5! Cc8 19. Cd7! Te8 20. Cfe5.

Menace 21. Ff6 gf6 22. Fh7+ Rh7 23. Dh5+ Roi ad lib. 24. Td3! +.

### 20. ... Rh8 21. Cg4 ! Cd7.

Les Noirs sacrifient la Dame pour arrêter l'attaque blanche et espèrent, grâce à leur paire de Fous braquée sur le roque blanc, maintenir l'équilibre.

### 22. Fe7 Te7.

22. ... Ce7 était sans doute meilleur car la dernière rangée aurait été moins affaiblie.

### 23. Fe4 Tb8 24. Fb7 Tb7 25. De5!!

Profitant de la faiblesse de la dernière rangée.

### 25. ... Fa7 26. c5!.

Ah les fourchettes !

### 26. ... Te8! 27. Dg5 Fc5?! 28. Tac1.

La dernière pièce inactive des Blancs entre en scène.

### 28. ... Tb5 29. Df4, 1-0.

Les Noirs ne peuvent plus éviter des pertes matérielles ou une attaque de mat.

## ABONNEZ-VOUS AU C.D.E.

## CORRESPONDANCE AMICALE

1989/1990

La partie qui suit est une miniature jouée au cours d'échanges entre amis du noble jeu des rois. Elle renferme des idées de beauté, de sacrifices et de mat, tout comme celles jouées par les romantiques. Probablement que quelque part se trouve sa réfutation, mais alors qu'ils la jouaient, les deux partenaires ont enflammé toute leur passion dans le tourbillon vertigineux de la création échiquéenne.

C55/16a (6...Cg8)

### DEFENSE DES DEUX CAVALIERS

#### ATTAQUE MAX - LANGE (C55)

Dr VINAGRE (France)

A. SEQUEIRA (Portugal)

### 1. e4 e5 2. Cf3 Cc6 3. Fc4 Fc5 4. 0-0.

Variante moins pratiquée que l'habituel 4. c3 de l'Italienne et pour lequel on pourra consulter avec intérêt les parties récentes ; Mesli-Durulle, « C.D.E. » n° 379 page 276 et Kverndal-Ruiz-Vidal, « C.D.E. » n° 388 page 198.

### 4. ... Cf6.

Et l'on se retrouve ainsi dans la Défense des deux Cavaliers. L'autre alternative intéressante ici est 4. ... d6 avec pour les Blancs les possibilités de continuations suivantes :

• 5. b4! Fb6! 6. a4! a6 7. c3 Cf6 8. d3 0-0 9. Fg5 Ce7 10. Cbd2 Cg6 11. Ch4 Fg4 12. De1 Cf4, Tchigorine-Suchting, Berlin 1897.

• 5. c3 Fg4! 6. Db3? Fxf3 7. Fxf7+ Rf8 8. gxf3 Dg5+ 9. Rh1 Df6 10. Fh5 Fb6, Levenfich.

• 5. d3 Cf6 6. c3 Fg4 7. Db3? Fxf3 8. Dxb7 Dd7!! 9. gxf3 Tb8 10. Da6 Tb6 11. Da4 Dh3 12. Cd2 h5! 13. Td1 Th6 14. Cf1 Tg6+ 15. Cg3 Tg3+! 16. hxg3 Dxc3+, 0-1, Estrine-Bikhovski, URSS 1967.

• 5. h3 Cf6 6. d3 h6 7. c3 Fb6 8. d4 exd4 9. cxd4 d5 10. exd5 Cxd5 11. Fxd5 Dxd5=, Basagic-Djuric, Yougoslavie 1984.

### 5. d4.

Egalement jouables pour les Blancs, les alternatives suivantes :

• 5. d3 d6 6. Fg5 h6 7. Fh4? g5 8. Fg3 h5! 9. Cxg5 (9. h4 Fg4 10. c3 Dd7, Dubois-Steinitz, 1862) h4! 10. Cxf7 hxg3! 11. Cxd8 Fg4! 12. Dd2 Cd4! 13. Cc3 Cf3+ 14. gxf3 Fxf3+, Steinitz.

• 5. Te1 d6 6. c3 Fb6 7. a4 a6 8. Ca3 0-0 9. Fa2 Fd7 10. Cc2 Fe6 11. d3 Fxa2 12.

Txa2 d5 13. De2 dxe4 14. dxe4 De7=, Rosolimo-Donner, Beverwijk, 1953.

• 5. c3 Cxe4 6. d4 exd4 (6. ... d5, Pachman) 7. cxd4 Fe7? (7. ... d5! 8. Fb5 Fd6 9. Ce5 Fxe5 10. dxe5 0-0 11. Fxc6? bxc6 12. Da4 h6?! 13. Dxc6?! Dh4 14. Dxa8?? Dxf2+ 15. Rd1 Fa6 16. Dxf8+ Rxf8 17. Cc3 Cxc3 18. bxc3 De2=, Rough-Morra, Corr. 1919/1920) 8. d5 Cb8 9. Te1 Cf6 10. d6! cxd6 11. Cc3 0-0 12. Txe7! Dxe7 13. Fg5 Cc6 14. Cd5 De4 15. Cxf6+ gxf6 ±, Bird-Caro, 1899.

### 5. ... exd4?!

Deux autres alternatives sont ici possibles dont l'une prévaut sur l'autre :

• 5. ... Fxd4! 6. Cxd4 Cxd4 (6. ... exd4 7. e5 d5 8. exf6 dxc4 9. fxg7 Tg8 10. Dh5 Df6 11. Te1+ Fe6 12. Fg5 Dg6 13. Dxc6 hxg6 14. Ff6 ±, Bilguer) 7. Fg5 (7. f4 d6 8. fxe5 dxe5 ±, Fg5 De7 10. Cc3 c6 11. Dd3 Fe6 =, Spielmann-Hromadka, Baden-Baden 1914, ou encore 7. Fe3, « C.D.E. » n° 382 page 20) 7. ... d6 (7. ... h6 8. Fh4 g5? 9. f4! gxf4 10. Txf4! exf4 11. Dxd4 0-0 12. Fxf6 De8 13. Fh8, 1-0, Rosentreter-Hofer, Berlin 1899) 8. f4 Fe6 (8. ... De7, Freyman-Bernstein, Wilna 1912) 9. Ca3 De7 10. c3 Fxc4 11. Cxc4 Ce6 12. fxe5 dxe5 13. Fxf6 Dc5+ 14. Tf2 Dxc4 15. Dd5=, Mestel-Szmetan, Buenos-Aires, Olympiades 1978.

• 5. ... Cxd4? 6. Cxe5 0-0 (6. ... Ce6 7. Fxe6? fxe6 8. Cd3 d6? 9. e5 Cd5 10. Cxc5 dxc5 11. Dh5+ g6 12. Dh6 De7 13. c4 ±, Denny-Chian A Lien, Saint-Martin 1989) 7. Fe3! d5 (7. ... De7 8. Fxd4 Fxd4 9. Dxd4 c5 10. Dc3 Cxe4 11. De3 Dxe5 12. Cc3, 1-0, Estrine-Klaman, 1957, ou encore 7. ... Ce6 8. Fxe6 Fxe3 9. Fxf7+ Txf7 10. Cxf7 Rxf7 11. fxe3 +-) 8. exd5 b5 9. Fxd4 Fxd4 10. Dxd4 bxc4 11. Cc3 =, Estrine-Ravinsky, 1956.

### 6. e5 Cg8?!

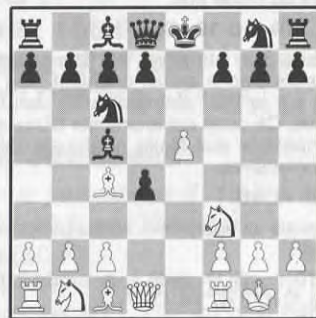

La théorie actuelle ne considère pas ce retrait du Cavalier qui, de toute évidence, perd un temps important dans une position ouverte. Mais mon adversaire qui l'a pra-

tiqué à quelques reprises, me propose de mieux étudier ce retrait et ses conséquences.

Dans cette position, l'on joue habituellement 6. ... d5!, 6. ... Cg4 ou 6. ... Ce4. Tant de parties intéressantes ont été jouées après 6. ... d5! qu'il serait ici exhaustif d'en faire une synthèse. Pour 6. ... Cg4, je ne citerai qu'une de mes anciennes parties qui me paraît amusante : 6. ... Cg4!? 7. Fxf7+ Rxf7 8. Cg5+ Rg8 9. Dxc4 Cxe5 10. Dg3 d6 11. Db3+ d5 12. Dg3 Cc4 13. Df3 Dd7 14. Te1 Fb4 15. Fd2! Cxd2 16. Cxd2 Fxd2 17. Dxd5+! Rf8 (17. ... Dxd5?? 18. Te8 ≠) 18. Ce6+! Rg8 19. Cg5+ déc. et nulle, Vinagre-Lebreton, Paris 1978. Quant à 6. ... Ce4?, il est douteux, comme le montre la partie suivante : 6. ... Ce4? 7. Fd5 15 8. Cbd2 d6 9. Cxe4 fxe4 10. Fg5 Ce7 11. Ch4 g6 12. e6 c6 13. Cf5! ±, Bredde-Kahn, 1896.

Je vais ici, après le retrait du Cavalier en g8, tenter de démontrer qu'après ce coup, il est assez difficile pour les Noirs d'obtenir un bon contre-jeu. Une question se pose déjà à mon avis : ce coup scelle-t-il la perte de la partie ?

#### 7. c3 dxc3 8. Cxc3 Cge7.

Début d'un plan trop lent. Dans une autre de nos parties, mon adversaire préféra 8. ... d6 et la continuation en fut : 9. Fxf7+ Rxf7 10. Cg5+ Re8 11. exd6 Dxd6 12. Db3 avec forte initiative. Le Cavalier en e7 est destiné à occuper g6 pour attaquer le centre avancé des Blancs. Mais il est évident que le futur roque noir sera dégarni de son meilleur défenseur et tout le jeu blanc va être axé sur le retard de développement et la fragilité de ce roque. Ainsi, je pense que la position noire est, après 6. ... Cg8?, compromise et que cette variante n'a pas d'avenir compte tenu des pertes de temps, du retard de développement et de l'affaiblissement du roque noir.

#### 9. Ff4 0-0 10. Cg5.

Sans plus attendre, les Blancs disposent leurs pièces en les orientant pour l'attaque sur le Roi, obtenant ainsi une forte initiative. Ce coup est le premier d'une série qui imposera aux Noirs quelques obligations défensives.

#### 10. ... h6.

J'avais ici également envisagé les alternatives :

• 10. ... d5 11. exd6 e. p. cxd6 12. Dh5! Ff5 13. Cxf7 Txf7 14. Dxf7+ +-.

• 10. ... Cg6 11. Dh5 h6 12. Cxf7 Dh4 13. Dxc6 Dxf4 14. Cg5+ Tf7 15. Fxf7+ +-.

Suites qui ne sont pas sans rappeler les attaques d'artillerie sans préparation d'infanterie et où il n'est pas nécessaire d'être un

maître pour pouvoir juger convenablement les positions obtenues.

#### 11. Cge4.

L'idée est de prendre, par un assaut de cavalerie, la case f6 avant de porter le coup fatal par l'entrée en jeu des pièces lourdes et en particulier de la Dame dont la place propice semble être h5.

#### 11. ... Cg6 12. Fxh6 Cgxe5?



A peine le plan Cg8/Ce7/Cg6 terminé, les Blancs se ruent à l'assaut du roque noir sans chercher à défendre leur bastion e5. La position semble se prêter ici au sacrifice du Fou qu'à mon avis les Noirs auraient dû accepter. J'avais envisagé 12. ... gxh6 13. Dh5 (13. Cxc5 Cgxe5) Ccxe5 (13. ... Rg7!?) 14. Dxc6 Cxc4? 15. Cg5 +-.

Or, les Noirs sachant qu'ils gagneront l'un des Fous blancs, cherchent à gagner encore du matériel, en l'occurrence le Pion e5, après quoi sur le retrait d'un des Fous, ils prennent l'autre, obtenant ainsi un avantage matériel certain. Seulement, les Blancs avaient prévu ce sacrifice pensant que l'activité des pièces restantes associée aux faiblesses du roque compenseraient amplement le déficit matériel. Et ainsi, il suivit :

#### 13. Cd5!

Joué dans le style d'une symphonie héroïque, ce coup d'une qualité esthétique certaine représente la manière la plus directe de continuer l'attaque car les Blancs prennent possession de la case f6. L'unité stratégique de leur plan a fait que les pièces blanches ont acquis une certaine activité à l'aile Roi alors que les pièces noires à l'aile Dame sont pour ainsi dire hors-jeu.

#### 13. ... Cxc4 ?.

Le moment clé ! Après ce coup, je compris que ma décision avait été judicieuse. Intéressés par le gain matériel à outrance dans une position qui leur est difficile, les Noirs commettent une faute qui va conduire à leur perte inexorable. Plus intéressant me semblait 13. ... gxh6 qui permettait une

défense plus résistante. J'avais alors envisagé les suites :

• 14. Dh5 Cxc4 (14. ... Rg7) 15. Dxc6! +- ;

• 14. Cdf6+ Rg7 15. Db3 Cxc4 16. Dg3 Rh8 17. Df4 Rg7 18. Df5 + (Δ Dh7 ≠)

qui étaient basées toutes les deux sur l'acceptation du deuxième Fou blanc. Cependant, il est clair que cédant le matériel acquis, au bon moment, les Noirs avaient de meilleures perspectives de défense que dans la partie. Maintenant, les Blancs vont débiter une combinaison qui ne manque pas d'un certain esthétisme.

#### 14. Cdf6+! Rh8.

Et les Noirs se rendirent compte sur-le-champ qu'il était trop tard, au vu des suites :

• 14. ... gxf6 15. Dg4+ Rh7 16. Dg7 ≠ ;

• 14. ... Dxf6 15. Cxf6+ Rh8 (15. ... gxf6 16. Dg4+ Rh7 17. Dg7 ≠) 16. Dh5 gxf6 17. Fg5+ dec. Rg8 18. Fxf6 (Δ Dh8 ≠).

#### 15. Dh5! gxf6.

Les autres possibilités : 15. ... gxh6? 16. Dxc6 mat et 15. ... Dxf6 16. Cxf6+ gxf6 17. Fg5+ Rg8 18. Fxf6 (Δ Dh8 ≠), ne sont pas meilleures. La position devient intenable, mais mon adversaire, pour la beauté du final, me proposa de continuer jusqu'au mat.

#### 16. Fg5+ déc. Rg7.

Pour reculer l'échéance car 16. ... Rg8 17. Cxf6+ Dxf6 18. Fxf6 (Δ Dh8 ≠) est également sans espoir.

#### 17. Dh6+ Rg8 18. Fxf6 Dxf6.

Le mat menaçait en g7. On pouvait également jouer : 18. Cxf6+ Dxf6 19. Fxf6 (Δ Dh8 ≠).

#### 19. Cxf6 mat.

**Conclusion :** Dans cette partie, les Noirs pèchent contre un bon principe aux échecs qui est celui de céder le matériel acquis au moment le plus propice afin de tirer un avantage positionnel. Ainsi, dans une position difficile, les Noirs, au lieu de suivre cette règle, jouèrent pour le gain d'une pièce, ce qui permit aux Blancs de conduire une attaque sur le Roi se soldant par un mat tout aussi esthétique que classique.

Commentaires Dr VINAGRE.

**ABONNEZ-VOUS AU C.D.E.**

## AZUR - ECHECS

5, avenue Malausséna, 06000 NICE

**LIBRAIRIE :** catalogue de vente par correspondance sur demande.  
*Batsford, Pergamon, British Chess Magazine, Dover, New in Chess, Informateurs, Encyclopédies...*

### NOUVEAU :

**INFORMATEUR 49 : 165 F**

**BATSFORD CHESS OPENINGS 2<sup>e</sup> EDITION : 170 F**

**BATSFORD CHESS ENCYCLOPEDIA : 215 F**

### EDITIONS pour la Jeunesse

**LE MAGAZINE DES ECHECS** « *le journal des 8 - 15 ans* »

abonnement 1 an (11 n°) : 100 F (130 F pour l'étranger)

Echec et Mat 1 : 8 - 10 ans débutants (50 F)...

Echec et Mat 2 : 10 - 13 ans espoirs (70 F)

**ENTRAINEMENT : PLAN D'ENTRAINEMENT « OBJECTIF 1800 »**

12 FICHES DE TRAVAIL : 120 F

**PENDULES : BHB TOURNOI 180 F BHB BLITZ 200 F**





Avec l'idée cxd2 et il n'y a plus de défense.

**19. Db3 ?.**

Donne une case de fuite au Roi et attaque le fort Cavalier bien posté en b4 et pourtant...

**19. ... Fxd2+ 20. Rd1 c2+ 21. Rxd2 Df4+ 22. Abandonne.**

La suite est forcée...

22. e3 Dxf2+ 23. Rc1 De1 mat ;  
22. Re1 c1 = D+ 23. TxD DXT+ 24. Dd1 Cc2 mat ;

22. Fe3 dxe3++ 23. Rc3 Dd4 mat ; 23. Re1 Df2 mat ; 23. Rc1 Td1 mat ;

22. De3 dxe3++ 23. Rc3 Dc4 mat ; 23. Rc1 exf2 mat, ou 23. Re1 Dxf2 mat.

COE/14

**COUPE DE FRANCE 88/3 T/2  
DEFENSE FRANÇAISE**

P. ANDRIEU P. BOUTTIER

**1. d4 e6 2. e4 d5 3. e5.**

Le début du Pion Dame s'étant transformé en Défense Française, les Blancs optent pour cette variante de blocus. Paulsen, Tarrasch, Steinitz et Nimzowitch ont beaucoup étudié ce système qui n'est plus très pratiqué actuellement.

**3. ... c5 4. c3 Cc6 5. Cf3 Db6.**

Les Noirs poursuivent méthodiquement l'attaque du Pion d4, soutien de l'avance e5.

**6. Fe2 cxd4 7. cxd4 Cg-e7 8. Cc3 Cf5.**

Toujours l'attaque sur d4.

**9. Fb5 Fd7 10. Fe3 Cxe3 11. fxe3 a6.**

La tentative de gagner un Pion serait suicidaire. Ex. : 11. ... Cxe5 12. Cxe5 Fxb5 13. Df3 f6 14. Dh5+.

**12. Fxc6 Fxc6 13. 0-0 Fe7 14. Tf2 0-0 15. h4 Dd8.**

Par ce coup, les Blancs indiquent leur intention d'attaquer rapidement pour exploiter la position quelque peu dégarnie du Roi noir. Il est donc indispensable de ramener les pièces noires pour la défense de la position.

**16. g3 f6 17. exf6 Fxf6 18. Db3 Dd6 19. Ce2 Ta-e8 20. Td1 Te7 21. Cf4 Te-f7 22. Dd3 g6 23. g4 Fb5.**

Le Fou est inutile en c6 et vient occuper une meilleure diagonale en gagnant un temps.

**24. Db1 Fg7 25. Dc1 Ff6 26. g5.**

Les Blancs s'énervent et se laissent prendre à la provocation. Le blocage des Pions et la libération de la case f5 favorisent les Noirs.

**26. ... Fg7 27. Rg2 Tf5 28. Dc2 De7 29. Rg3 Df7 30. Cg1.**

Probablement le tournant de la partie. Ce coup rompt l'équilibre au centre au profit des Noirs. La Tour d ne pouvant venir en f1 à cause du Fou b5, les Blancs veulent renforcer la défense du Cavalier f4 par Cg1-h3.

**30. ... e5.**

Les Noirs profitent immédiatement, bien sûr, de la possibilité qui leur est offerte d'attaquer au centre.

**31. dxe5 Fxe5 32. Cg-h3 d4 ! 33. Txd4.**

Un mouvement du Pion d3 perdrait le Cavalier f4 avec une position intenable.

**33. ... Fxd4 34. exd4 Fc6 35. Dc3 Dxa2 36. b3 Da5 37. b4 Dd8 38. Te2 Dd7 39. Te5 Df7 40. De3 Te8 41. h5 Texe5 42. dxe5 gxh5 43. e6 De7 44. g6 hxg6 45. Cxg6 Dg7 46. Abandonnent.**

Car ils doivent encore perdre une pièce.

P. BOUTTIER.

B89/17

**COUPE DE FRANCE  
FINALE 88/2-2  
SICILIENNE**

FRANÇOIS ROUX

**1. e4 c5 2. Cf3 d6 3. d4 cxd4 4. Cxd4 Cf6 5. Cc3 Cc6 6. Fc4 e6 7. Fe3 Fe7 8. De2 a6 9. 0-0-0 Dc7 10. Fb3 0-0 11. g4 Cxd4 12. Txd4 b5 13. g5 Cd7 14. Tg1 Cc5.**

A mon avis meilleur que 14. ... Fb7.

**15. Tg3 g6.**

J'ai trouvé 15. ... f5 16. Th3 g6 dans l'informateur 41/279 (Ivanovic-Cebalo) mais la victoire des Noirs n'est pas très convaincante.

**16. f4.**

Ou 16. e5 dxe5 17. Th4 Cxb3+ 18. axb3 f5 ou 16. h4 selon les commentaires de la partie Nijboer-Winants (45/288). L'attaque blanche est sérieuse.

**16. ... f5 17. gxf6 ep Fxf6 18. f5 ! Cxb3+ 19. axb3 exf5.**

Perd rapidement 19. ... Fxd4 20. Fxd4 exf5 21. Cd5 Df7 22. Dh5 ou 20. ... e5 21. Fe3.

**20. Cd5 Dg7.**

Position cruciale. Si 21. Cxf6 Txf6 et si 21. Dd2 fxe4.



A87/9a  
17. De8

**21. Dd1 Fe5 !.**

Menaçant f4.

**22. Cf4.**

Menace à son tour Txd6 tout en visant g6.

**22. ... Ta7 !.**

Le seul coup mais il règle avantageusement le problème du développement noir.

**23. h4.**

23. Tg1 ne sauvait pas la partie.

**23. ... fxe4.**

Ce qui suit est plus ou moins forcé.

**24. Txe4 Taf7 25. Ch5 Tf1 26. Cxg7 Fxg3 27. Ce8.**

Si 27. Ce6 Txd1+ 28. Rxd1 d5 29. Tg4 Fd6 avec avantage.

**27. ... Txd1+ 28. Rxd1 d5 29. Te7 Tf7 ! 30. Abandonne.**

Si 30. Fc5 Txe7 31. Fxe7 Rf7 32. Fd6 Fxh4 33. Cc7 Fb7 est sans espoir.

ROUX.

A88/14

**TOURNOI 4029**

**DEFENSE HOLLANDAISE**

C. BREBION T. MERCIER

**1. c4 f5.**

Les Noirs proposent de transposer dans l'ouverture du Pion Dame par 2. d4 qui donne la défense hollandaise.

**2. Cf3.**

Les Blancs omettent 2. d4 tout en empêchant e5 qui pourrait survenir après 2. Cc3.

**2. ... Cf6 3. g3 g6 4. Cc3 Fg7 5. d4.**

Les Blancs transposent et la partie entre dans la variante Leningrad de la Hollandaise.

**5. ... 0-0 6. Fg2 d6 7. 0-0 c6.**

Traitement moderne. Les Noirs ont aussi à leur disposition :

7. ... Cc6 8. d5 Ca5 9. Dc2 c5 10. Cd2 ? e5 11. dxe6 Fxe6 = (sont meilleurs pour les Blancs : 10. b3 !? ou 10. dxc6 Cc6 11. Td1).

7. ... Cc6 8. d5 Ce5 9. Cxe5 dxe5 10. Db3 Rh8 11. c5, avantage blanc.

7. ... De8 8. Cd5 Cxd5 9. cxd5 Db5 ! avec un jeu agréable pour les Noirs. Sur 10. Db3 Dxb3, égalité. Sur 10. Ce1 Ca6 ! 11. e3 Fd7 12. Cd3 c5 =.

7. ... De8 8. b3 !? est meilleur pour les Blancs.

8. ... c6 9. Fa3 Ca6 10. Dd3 suivi de 11. Tad1 +=.

Après 7. ... c6, les Blancs optèrent pour 8. d5 meilleur que 8. Dc2. Est également possible 8. Ff4.

**8. d5 e5 9. dxe6 Fxe6 10. Dd3.**

Meilleur que 10. b3 à cause du contrôle sur d5.

**10. ... Ca6.**

Après dix coups, les Blancs atteignent une position théorique d'où ils peuvent tirer facilement avantage grâce :

- à un développement harmonieux ;
- au contrôle de la case d5 ;
- aux faiblesses noires sur la diagonale a2g8 ;
- à la possibilité de monter une attaque sur le Pion d, faiblesse des Noirs ;
- à l'isolement du Cavalier noir.

La théorie continue par : 11. Ff4 Da5 12. Fxd6 Tfd8 13. Tad1, mais après 13. ... Ce8, la position blanche devient difficile à cause du clouage sur la Dame et de la perte éventuelle du contrôle de la colonne d.

Je jouais donc :

**11. Cg5.**

Pour éliminer un des défenseurs de la case d5, clé de la position. La suite logique aurait dû être 11. ... Cc5 12. Cxe6 Cxe6 13. Td1 Ce8 et les Noirs tiennent sur un fil.

Mon adversaire préféra abandonner d5 sans lutter :

**11. ... Fc8 12. Td1 Ce8 13. Ff4 Db6.**

Dans cette position, les Blancs peuvent jouer 14. b3 ou 14. Dd2 et conserver l'avantage. Sur 14. b3 Cb4 ne marche pas 15. Dd2 Fe5 16. Fxe5 dxe5 17. Ca4 prend le Cavalier aventureux.



**14. ... Cc7 15. Ta3 Tfb8 16. Te2 Da6.**

Très probablement la meilleure réaction. La Dd1 est liée à la Te2, la Ta3 au Pion a4. Les Blancs sont proprement ligotés !

**17. Fg5?!**

Une tentative audacieuse et très surprenante. Mais quoi d'autre ?

**17. ... h6?**

Les Noirs laissent échapper une occasion très prometteuse : 17. ... Fxc3 18. bxc3 Cb5 19. Tb3 Dxa4 20. Dc2 Tb6 21. Tb2 Da3 22. c4 Dxf3 23. Rxf3 Cd4 24. Rg2 Cxc2 25. Txc2 Txb2 26. Txb2 Ce5 27. Fxe7 Cxc4.

**18. Fxe7 Te8 19. Fh4 Ce5.**

Après 19. ... g5 20. Fxg5 hxg5 21. Cxg5, les Blancs, avec 4 Pions pour la pièce sacrifiée, auraient un trop important avantage matériel.

**20. Cxe5 Fxe5 21. Te1 g5 22. f4?!**

Complicite la position au détriment du contrôle du centre.

**22. ... Fxc3 23. Txc3 Dxa4 24. fxg5 Txe4 25. Dxa4.**

25. gxh6 était également à prendre en considération.

**25. ... Taxa4 26. Tce3 Txe3 27. Txe3 h5?!**

Exploite parfaitement la très mauvaise position du Fou à la bande.

**28. g6 fxg6 29. Td3 Te4 30. Ff6!.**

Prenant le contrôle de la diagonale a1-h8, interdisant 30. ... Te5, et enfin protégeant le Pion faible b2, la position est parfaitement égale.

SARRAN.

A57/17

**MATCH DEFI 89/102  
GAMBIT BENKO REFUSE**

COQUEMER **DECALONNE**

**1. d4 Cf6 2. c4 c5 3. d5 b5 4. cxb5 a6 5. e3.**

Un système qui s'est largement popularisé dans la lutte contre le Gambit Benko. On l'a rapidement surnommé « la variante des Grands Maîtres ».

**5. ... g6 6. Cc3 Fg7 7. Cf3 0-0 8. a4 Fb7 9. Tb1!.**

Une idée introduite par le G.M.I. Gligoric dans sa partie contre Raicevic lors du Championnat de Yougoslavie 1984.

**9. ... e6 10. dxe6 fxe6 11. Fe2**

**axb5 12. axb5 d5 13. 0-0 Cbd7 14. b4! c4 15. Cd4 Db6!?**

Dans la partie précitée, les Noirs jouèrent 15. ... De7, mais se heurtèrent au rapide 16. e4! et après 16. ... Cxe4 17. Cxe4 dxe4 18. Cc6 Fxc6 19. bxc6 Ce5 20. Dc2, les Blancs obtinrent un léger avantage.

Le coup du texte fut utilisé pour la première fois lors de la partie Bertuli-Sarran, Corr. 1986/87 (voir « C.D.E. » n° 371, janvier 1989, p. 15).

Ainsi postée, la Dame noire exerce une plus grande pression sur la position adverse.

**16. f4?!**

Une tentative d'amélioration sur la réponse de Bertuli qui s'était rapidement retrouvé dans une position inférieure après : 16. Fb2 e5!.

**16. ... Tac8?!**

Une réaction d'autant plus incompréhensible que l'immédiat et fort 16. ... e5! est parfaitement jouable.

**17. Fb2 Tfe8 18. Rh1 Dd6 19. Cc2 e5 20. fxe5 Cxe5.**

Les Noirs ayant un net et clair avantage, les Blancs se doivent de réagir au plus vite...

**21. e4.**

... Mais n'ont visiblement pas prévu ce qui pouvait survenir.

**21. ... Cd3!.**

Un superbe sacrifice positionnel qui permet l'ouverture de la colonne « c ».

**22. Fxd3 cxd3 23. Dxd3 Cg4.**

Les nuages s'amoncellent dangereusement au-dessus de la position blanche dont les pièces sont désorganisées.

**24. Dh3.**

**24. g3 Fxc3 25. Fxc3 d4.**

**24. ... h5 25. Ce3 ?.**

Croyant sans doute à un « arc-en-ciel après l'éclaircie », ce sacrifice s'apparente davantage à un « mirage en plein désert ».

Il est cependant vrai qu'aucun coup n'est jouable dans cette position déjà désespérée.

**25. ... Fxc3 26. Cxg4 hxg4 27. Dxc4 Fxb2 28. Txb2 Txe4 29. Dg5 Tf4!.**

La pointe. La menace de mat du couloir n'est pas une illusion.

**30. Tbf2.**

30. Td1 Tcf8 31. Tbb1 Tf2 32. Tg1 T8f5 33. De3 Th5 34. h3 d4 35. Dd3 De6 36. Tb3 Tg5 37. Db1 Tgx2 38. Tgx2 Tgx2 39. Df1 Dxb3.

**30. ... Txf2 31. Txf2 d4 32. h3.**

32. Rg1 Fe4 33. Df4 Dxf4 34. Txf4 d3 35. Txe4 d2 36. Td4 Tc1 37. Rf2 d1:D 38. Txd1 Txd1 39. Re3 Td5 40. b6 Tb5 41. Rd4 Rf8 42. Rc4 Txb6 43. Rc5 Tb8 44. b5 Re7.

**32. ... Tc3 33. Abandonne.**

a) 33. Rg1 Fe4 34. Df4 Dxf4 35. Txf4 d3 ;

b) 33. Dg4 Tc1 ;

c) 33. Tf1 Txb3 34. Rg1 Tg3 35. Tf6 Tgx5 36. Txd6 Fxg2 37. Txd4 Fc6 38. Rf2 Fxb5 ;

d) 33. Df4 Dxf4 34. Txf4 Txb3 35. Rg1 Td3 36. Rf2 Rg7 37. Re2 Te3 38. Rd2 Te4 39. g3 Txf4 40. gxf4 Fe4 41. b6 Rf6 42. b7 Fxb7 43. Rd3 Rf5 44. Rxd4 Rxf4.

Voilà qui conclut victorieusement et avec panache ce match défi contre un adversaire réputé.

F. SARRAN.

A29/1

**TOURNOI 1188  
ANGLAISE**

MICHAUD

MAUMEY

**1. c4 e5 2. Cc3 Cf6 3. Cf3 Cc6 4. g3 Fc5 5. Cxe5.**

Pose moins de problèmes aux Noirs que 5. Fg2.

**5. ... Fxf2+.**

Et non 5. ... Cxe5? à cause de 6. d4!.

**6. Rxf2 Cxe5 7. d4?.**

7. e4 semble être le coup juste.

**7. ... Cxc4.**

Il semble bien que le Pion puisse être vraiment gagné, sans grande compensation pour les Blancs.

**8. e4 Cb6 9. e5 Cfd5 10. Ce4 0-0 11. Fd3 d6.**

Il est urgent de dégager le Fou Dame !

**12. Rg2 dxe5.**

On ne peut laisser les Blancs avec deux Pions liés au centre, qui pourraient devenir extrêmement dangereux. Un Pion isolé est plus vulnérable.

**13. dxe5 f5?!**

Un coup qui a bien failli coûter la partie aux Noirs ! Maintenant, les Blancs ont un Pion isolé certes, mais il est passé, et risque de devenir très dangereux. Le coup juste était 13. ... f6 pour se débarrasser au plus vite de l'intrus.

**14. Cg5 h6 15. Ch3 Fd7 16. The1**

**Fc6 17. Rg1 De7 18. De2 Tae8 19. Fd2 Rh8.**

Pour prévenir un clouage éventuel du Cavalier.

**20. Tac1 Df7.**

Libère la case e7 pour la Tour, avec possibilité de doublement, tout en surveillant h5. Si 20. ... Cd7? 21. Fg5! De6 22. Fc4 suivi de Cf4! deviendrait malsain pour les Noirs.

**21. e6! Df6.**

Vise b2, mais surtout 22. ... Dd4+ donnant à la Dame une position privilégiée, car si 23. Fe3 Cxe3 24. Dxe3 Dd5!...

**22. De5!.**

Ce sont les Blancs qui donnent à leur Dame une position privilégiée !

**22. ... Dg6.**

Les Noirs refusent l'échange pour conserver quelques chances d'attaque.

**23. Cf4.**

Amenant des échanges qui devraient être plutôt favorables aux Noirs.

**23. ... Cxf4 24. Fxf4 Cd5 25. Fc4! Cxf4 26. Dxf4 Te7 27. b4! Tfe8.**

Les Noirs ignorent la menace b5 qui gagnerait le Pion c7. Plus prudent était sans doute 27. ... Fe4 suivi de c6.

**28. Fb3 Td8.**

Les Noirs modifient leur plan pour se débarrasser de « l'épine » e6 et en prenant la colonne d, envisagent dès maintenant un sacrifice de la qualité pour un deuxième Pion et éventuellement un sacrifice de Tour sur g3.

**29. Tc5!.**

Menace vraiment b5!

**29. ... Td3 30. b5 Tf3.**

Pour diminuer la pression sur c7.

**31. Dh4!.**

Ne laissant plus aucun choix aux Noirs.

**31. ... Txb3 32. axb3 Txe6 33. Dd8+.**

Si 33. Txe6 Dxe6 avec la menace De3+ gagnant la Tour.

**33. ... Rh7 34. Td1.**

Si 34. Txe6 Dxe6 35. bxc6 De3+, etc.

**34. ... Ff3.**

Empêche la prise immédiate du Pc7 et menace Te2!

**35. Tf1 Td6.**

La perte du Pc7 est inévitable, mais il vaut mieux que ce soit la Dame qui le prenne et non la Tour.





# COURS DE PERFECTIONNEMENT POUR DEBUTANTS

Par Jacques NEGRO

Arbitre F.I.D.E.

COURS N° 148

(Concours Echelle Permanent)

## ANALYSEZ ET MATEZ... MAINTENANT ! (2)

### DIAGRAMME N° 4

« Pas de quartier »



Trait aux Noirs

N'éveillez pas la « Dame » qui dort.

Le sort des Noirs, avec une Tour et un Cavalier en moins semble réglé.

Toutefois avec une bonne analyse de la position du Roi blanc, la porte du gain s'ouvre en grand.

**Question n° 4 :** A vous de jouer ! Il faut sauver le Roi noir par une attaque de mat.

Comment ? (5 points).

### DIAGRAMME N° 5

« Valse lente »



Trait aux Noirs

On reconnaît le « mat » à ses Pions...

La position n'est pas à l'avantage des Noirs sur l'aile Roi. Fou et Cavalier contre Tour.

Mais nous avons déjà vu tellement de miracles échiquéens... où souvent un coup de Pion remettait tout en question.

**Question n° 5 :** A vous de jouer ! Les Noirs jouent et gagnent. A petits pas... à petits pas !

Comment ? (5 points).

## ENVOYEZ vos réponses à :

Jacques NEGRO « ECHECS »

B.P. N° 4, Route de Grenoble

06029 NICE CEDEX. Tél. 93 79 83 83 (matin)

Avant le 15 du mois suivant.

### La combinaison :

La combinaison aux échecs est l'art d'utiliser au mieux les possibilités d'une position donnée pour atteindre un objectif précis, dans un temps limité, quelles que puissent être les réactions adverses.

Au début d'une partie, il n'existe pas de possibilité de combinaison avant quelques coups.

Tout joueur A.J.E.C. est capable d'imaginer de belles combinaisons si... (un grand SI) le temps travaille pour lui.

### DIAGRAMME N° 6

« Un FB au piquet »



Trait aux Noirs

A bon vin point d'enseigne.

Ah... si le trait était aux Blancs : 1. Dh4xh7+ mat.

Ce qui est bon se recommande de soi-même... mais le trait est aux Noirs.

**Question n° 6 :** A vous de jouer ! Les carottes sont cuites et gain facile pour les Pions noirs.

Comment ? (5 points)

POUR VOS LIVRES D'ECHECS,  
POUR TOUT VOTRE MATERIEL  
ECHIQUEEN,

adressez-vous à la

**LIBRAIRIE  
SAINT-GERMAIN**

7, rue La Fayette

75009 PARIS

Tél. 48 74 33 21

### DIAGRAMME N° 7

« Dix de der »



Trait aux Noirs

A chaque jour suffit sa peine.

Un sauvetage tout à fait inattendu.

Supportons le « mat » d'aujourd'hui sans penser par avance à ceux que nous réserve l'adversaire de demain.

**Question n° 7 :** A vous de jouer ! Les Noirs obtiennent en quelques coups une finale gagnante.

Comment ? (5 points)

## SOLUTIONS DU COURS N° 1

**Question N° 1 :** 1. Df4+ ne donne rien...

1. Rg2! (menace 2. h3+ ou 2. f3+ mat) (5 points) (Partie Pollet-Santis, A.J.E.C., 1951).

**Question n° 2 :** 1. Dc4+ Rb7 2. Dxc6+ Rxc6 3. Ce5+ d6 4. Rc5 4. Cd3+ Rd4 5. Rd2! N-J? 6. c3+ mat.

Si 2. ... Ra6 3. Da8+ Fa7 4. Ff1+ b5 5. Fxb5+ (axb5) Rb6 6. Dc6+ mat. (5 points) (Partie Costa-Muller, I.C.C.F., 1951).

**Question n° 3 :** 1. Cd6+ Rd8 2. Dxa6 Txa6 3. Tc8+ mat. (Plusieurs variantes) 1. Cd6+ exd6 2. Dxa6 Txa6 3. Tc8+ Re7 4. Cd5+ mat. (Si 2. ... Tb8 3. Tc8+(Dc8) Txc8 4. Dxc8+ Re7 5. Cd5+ mat. (5 points) (Partie Delannoy-Lautier, A.J.E.C., 1952).

## NOS TOURNOIS

### CHAMPIONNAT DE FRANCE 1990

4011/1 1-2. P. Gagnon et P. Poustis, 3,5 ; 3. C. Tournoy, 2 ; 4. R. Cappellet, 0 ; 5. A. Hauchecorne, 0 (abandon non justifié).

25. Danzanvilliers - Lyot ..... 0,5 - 0,5

#### Classement provisoire

|    |                          |     |
|----|--------------------------|-----|
| 1. | Wallyn (1) .....         | 5   |
| 2. | Sauvêtre (3) .....       | 4   |
|    | Larrouy (1) .....        | 4   |
| 4. | Druon (4) .....          | 3   |
| 5. | Lyot (3) .....           | 2,5 |
| 6. | Verdier (4) .....        | 2   |
|    | Lacroix (3) .....        | 2   |
| 8. | Blacher (1) .....        | 1,5 |
| 9. | Danzanvilliers (2) ..... | 1   |

**ATTENTION**  
Date de clôture  
du Championnat de France 1990 :  
15 mai 1991

Les parties non achevées à cette date seront arrêtées et les feuilles de parties devront être transmises au plus tard le **31 mai 1991** (cachet postal faisant foi) au Directeur de l'épreuve, correctement remplies ; avec diagramme indiquant la position et le trait. Les demandes de **gain** et de **partie nulle** devront être accompagnées d'**analyses sérieuses** sur **feuilles séparées** et de **façon anonyme**.

Si le Directeur de l'épreuve n'est pas en possession des feuilles de parties manquantes dans le délai prescrit, **les joueurs se verront attribuer chacun zéro point**.

### TOURNOIS QUALIFICATIFS

#### Nouveaux tournois

|      |   |
|------|---|
| 1198 | J. Vedrunes, L. Tinture, M. Del Gobbo, P. Dormoy, Perrenot, E. Menu, F. Blacher.    |
| 1199 | R. Druon, J.-O. Leconte, J. Levy, P. Marrouin, G. Le Goff, D. Roignot, E. Gorge.    |
| 1200 | J.-L. Duriez, A. Biaux, B. Redon, J. Cimolai, S. Legrand, J. Valenti, E. Dupont.    |
| 2365 | (V.M.T. = 590). J. Revenu, B. Fister, M <sup>me</sup> J. Crozes, H. Gillon, B. Rey. |
| 2366 | (V.M.T. = 581). L. Haffner, A. Brickler, L. Houssais, J.-M. Langlade, E. Ruch.      |
| 4048 | M. Vénard, D. Noyelle, P. Renguaine, P. Wetzel, J.-L. Blanchon.                     |

#### Résultats

|      |   |
|------|---|
| 2346 | 1. E. Gorge, 7 ; 2. O. Renaud, 5,5 ; 3. J. Pavilla, 4 ; 4. A. Benlolo, 2 ; 5. C. Husser, 1,5.                       |
| 2351 | 1. D. Thimognier, 6,5 ; 2. V. Martinez, 6 ; 3. M. Larand, 3,5 ; B. Rey, 2 (SB = 9,75) 5. C. Duquerroux, 2 (SB = 4). |

### TOURNOIS A 3 JOUEURS

#### Nouveaux tournois

|        |  |
|--------|--|
| 1428   | (G. Marshall) S. Desmet, C. Brebion, R. Noël.  |
| 1432   | L. Houssais, M. Franek, M. Ballan.             |
| 1433   | P. Bury, M. Delaporte, A. Zurano.              |
| 1429   | (Caro-Kann) R. Mottier, C. Brebion, M. Ballan. |
| 1434   | T. Genestier, B. Dubost, S. Desmet.            |
| 1435   | J. Piccard, A. Zurano, M. Franek.              |
| 1430   | (Française) D. Fillon, C. Bruno, M. Ballan.    |
| 1431   | J. Seknadje, F. Legree, A. Zurano.             |
| 1436   | M. Mandy, D. Fillon, M. Franek.                |
| 1437   | G. Abbal, L. Quettier, Y. Masson.              |
| 1438   | S. Royner, G. Ruf, D. Fillon.                  |
| 1439   | J. Simonet, R. Arviv, C. Brebion.              |
| 1440/4 | M.-T. Giraud, D. Picco, D. Noyelle.            |
| 1441/4 | A.-M. Hallmorth, P. Poustis, L. Pohlrig.       |

#### Résultats

|        |  |
|--------|--|
| 1296/2 | 1. J. Vincent, 3 ; 2-3. L. Chatelain et P. Barnabé, 1,5.         |
| 1302/4 | 1. J.-N. Riff, 4 ; 2. P. Levardon, 2 ; 3. R. Alfonsi, 0.         |
| 1331/3 | 1. A. Biro, 3,5 ; 2. R. Dehainault, 2,5 ; 3. L. Duber, 0.        |
| 1339/2 | 1-2. B. Miquel et P. Derouineau, 3 ; 3. P. Landry, 0.            |
| 1350   | (G. Letton) 1. P. Adrian, 4 ; 2. F. Parant, 2 ; 3. M. Ballan, 0. |
| 1363/3 | 1. O.W. Antonoff, 2,5 ; 2. A. Dargent, 2 ; 3. G. Vallet, 1,5.    |

### COUPE DE FRANCE

#### Nouveaux tournois

|          |  |
|----------|--|
| 90/1T/48 | José Deiber, J. Franek.                  |
| 90/1T/49 | Christian Bonnet, Régine Arviv Seknadje. |
| 90/1T/50 | Régine Arviv Seknadje, Edmond Schrader.  |
| 91/1T/1  | Bernard Sebban, Michel Ballan.           |
| 91/1T/2  | Fabrice Lorin, Pierre Maréchal.          |
| 91/1T/3  | Jérôme Valenti, Philippe Lemaire.        |
| 90/2T/24 | Alexandre Ballester, Bernard Latorot.    |
| 90/2T/25 | Pierre Bertin, Didier Basquin.           |
| 91/2T/1  | Henri Carcello, Jean-Pierre Monzie.      |
| 91/2T/2  | Alain Mare, Laurent Lamole.              |
| 91/3T/1  | Eric Gorge, Patrick Wascot.              |

#### Résultats définitifs

|          |  |
|----------|--|
| 89/1T/33 | 1. Michel Cleur, 2 ; 2. Michel Ballan, 1 ; 3. Lucien Le Cardinal, 0. |
| 90/1T/9  | Henri Carcello - Dominique Bourdin ..... 2-0                         |
| 90/1T/12 | Bernard Latorot - J. Ph. Laurent ..... 2-0                           |
| 90/1T/19 | J.-P. Monzie - Régine Arviv Seknadje ..... 1,5-0,5                   |
| 90/1T/26 | Benoist Dautresne - Laurent Lamole ..... 2-0                         |
| 90/3T/9  | Patrick Wascot - Pascal Ballaïan ..... 1-1<br>(2 parties nulles)     |

### MATCHES DEFIS

91/...

#### Nouveaux matches

1,2 Joseph Guiteneuf - Michel Dupont -  
3,4 Claude Papet, Michel Dupont -

90/...

(153, 154) Léon Haffner - Christophe Mandin -  
(155) Georges Ruf - Pierre Katanic -  
(156, 157) Rémi Pach - Jean-Christophe Chazelette -  
(158, 159) Rémi Pach - Philippe Guigues -  
(160, 161) Jacques Placais - Patrick Mary -  
(162, 163) Bernard Sebban, Marc Roujansky

#### Résultats

90/...

14,15 Joseph Guiteneuf - Michel Dupont ..... 0-2  
25 Gérard Ancey - André Decamp ..... 0-1  
82,83 Lucien Duber - A. Biro ..... 0-2  
106 Jean-Marc Roussel - François Henriot ..... 0-1

## CHAMPIONNATS REGIONAUX

### TROISIEME CHAMPIONNAT DES PAYS DE LOIRE

M. Vigneron communique les résultats définitifs de la phase préliminaire.

**Groupe A** : 1. Girard, 9,5 ; 2. Baixes, 9 ; 3. Fradet 6,5 (S.B. = 22,25) ; 4. Soulard 6,5 (S.B. = 20,75) 5. Tougeron, 6 (S.B. = 20,5) 6. Limousin, 6 (S.B. = 18) ; 7. Frasin, 5 ; 8. Quetier, 3,5 ; 9. Mormiche, 2 ; 10. Benedetti, 1 ; 11. Mounier, 0.

**Groupe B** : 1. Saindon, 8,5 ; 2. Aimard, 8 ; 3. Husser, 7,5 (S.B. = 29,25) ; 4. Chaussard, 7,5 (S.B. = 26,50) 5. Courant, 7 ; 6. Renet, 5,5 ; 7. Gaurvit, 5 ; 8. Garat, 3 ; 9. Mapihan, 2 ; 10. Boughamoura, 0 ; 11. Jeanneau, 0.

MM. Baixes, Girard, Soulard (qui remplace M. Fradet), Saindon, Aimard et Husser se qualifient pour une finale qui s'annonce explosive.

### QUATRIEME CHAMPIONNAT REGIONAL CENTRE-VAL-DE-LOIRE

A débuté le 1/10/90 - Fin : 1/4/92.

Arbitrage : 15/4/92 - Début de la finale : 1/5/92.

Un qualifié par groupe.

**ABONNEZ-VOUS AU C.D.E.**

## EUROPE ECHECS

\*\*\*\*\*

### L'EXPERIENCE ET LA PASSION

Des journalistes, des maîtres, des correspondants à travers le monde pour vous offrir tous les mois depuis 32 ans le meilleur de l'actualité, des sélections de parties commentées, des rubriques pour le joueur confirmé comme pour le débutant.

**Abonnement annuel : 285 F**

**EUROPE-ECHECS - B.P. 1397 - 25006 BESANCON CEDEX**





- 28. J. Pierre Jacquinet - Alistair Pope
- 29. Alain Dubleumier - Ted Lord
- 30. Luc Lécato - Jas M. Duke
- 31. Carol Stroe - John E. Ross
- 32. Serge Daquin - Ansel Zwanveld
- 33. Arnold Fietkau - Clive Murden
- 34. Roland Karcher - Len Callaghan
- 35. Laurent Lamole - Doug Adams
- 36. François Piquet-Ruinet - Shane Sharpe
- 37. Guy Maurice - John Finley
- 38. Philippe Lemoine - David Marks
- 39. Sylvie Roynet - Neil Schrieber
- 40. Christophe Millet - Brian Ahern
- 41. Sébastien Riff - Paul Goodall
- 42. Jean-Pierre Bedu - Ron Simmons
- 43. Bruno Adeline - Alex Hopp
- 44. André Czamik - Nick Vlaar
- 45. Sébastien Moig - Philipp Kissick

Le capitaine pour l'équipe de France est : Stéphane-A. BESSIS, 7 bis, rue Locaille, 75017 PARIS

Je souhaite bonne chance à nos joueurs pour cette première édition entre nos deux pays.

Malheureusement, 5 joueurs n'ont pas été cités, j'écris ce jour à mon correspondant australien afin de lui demander un complément d'équipe.

#### FRANCE - SUISSE

Cette rencontre est reportée de quelques semaines encore suite à des difficultés rencontrées par le Directeur helvétique, que nos joueurs m'en excusent.

#### DEMI-FINALES

##### 19<sup>e</sup> CHAMPIONNAT DU MONDE

Le départ sera donné le : 1/9/91.

Date limite des inscriptions : 10/6/91.

Conditions pour présenter la candidature :

1<sup>o</sup> Les participants aux précédentes demi-finales ayant obtenu 60 % des points et non qualifiés pour les 3/4 de finales.

2<sup>o</sup> Les vainqueurs d'un WT/M/GT/15 joueurs.

Les joueurs ayant terminé 2<sup>e</sup> **deux fois** dans un WT/M/GT/15 joueurs.

Les joueurs ayant terminé 2<sup>e</sup> dans un WT/M/GT/15 joueurs et 1<sup>er</sup> dans un WT/M/7 joueurs ou **deux fois** 1<sup>er</sup> dans un WT/M/7 joueurs.

3<sup>o</sup> Les joueurs ayant disputé la Finale de la Coupe Mondiale et terminé avec 60 % et non qualifiés pour les 3/4 de Finales. En ce qui concerne la Finale de la Coupe Mondiale N° 4 les joueurs ayant obtenu 9/10 peuvent être qualifiés.

4<sup>o</sup> Les G.M.I. I.C.C.F.

5<sup>o</sup> Les joueurs ayant un ELO/I.C.C.F. de 2570.

6<sup>o</sup> Chaque organisation nationale (dont l'A.J.E.C.) peut présenter un candidat hors des dispositions réglementaires.

7<sup>o</sup> Inscription auprès de : M. B. HERRIOT, Président de la Commission Technique A.J.E.C., 18, rue des Andiers, 02820 SAINT-ERME.

## NOUVEAU

Pour votre correspondance échiquéenne viennent de paraître 13 cartes postales UNIQUES AU MONDE !!

Reproductions des toiles (61 x 50) des TREIZE CHAMPIONS DU MONDE !!

De STEINITZ... à KASPAROV, avec mini-biographie traduite en 6 langues.



OFFREZ VOS VŒUX ÉCHIQUÉENS DE FAÇON INÉDITE !!

#### COMMANDE

----- ✂ -----  
 Adressez-moi par retour du courrier, à l'adresse ci-dessous ..... pochettes comprenant treize cartes postales format 22x16 cm à plat, en couleur sur Granor 250 g, des treize champions du monde d'échecs (d'après les toiles originales (61x50 cm) de John Mc GREW) et treize enveloppes au prix de 130,00 F ttc, soit : ..... participation aux frais de port : +12 F (Port gratuit à partir de 3 pochettes)

Total : .....  
 ci-joint mon règlement (chèque à l'ordre de : Les Editions de l'Olivier)

Si je ne suis pas satisfait, je vous retourne l'ensemble de ma commande sous sept jours, et je serai remboursé sans que j'aie à fournir une quelconque explication.

Nom .....  
 Prénom .....  
 Rue .....  
 Ville.....Code Postal.....  
 Pays.....

Adressez votre commande à :

Les Editions de l'Olivier  
 Rue Favre-Bully - F. 69620 - Le Bois-d'Oingt

## LE COURRIER DES LECTEURS

H. LE NINEZE, 13, rue d'Albret, 47000 AGEN

### PLAIDOYER POUR L'ADOPTION DU SYSTEME ELO-AJEC

C'est sous ce titre que notre ami Serge Lacroix nous invite à réfléchir, une fois encore, sur cet important problème du classement des joueurs de l'AJEC. Vous savez qu'il est l'auteur de l'étude du projet de création de l'ELO-AJEC. Vous avez déjà lu, sous sa signature, dans les colonnes du « Courrier des Echecs » l'exposé technique des principes de son système. Dans le texte qu'il nous communique aujourd'hui dont nous le remercions, il nous présente d'une manière particulièrement limpide les avantages qui, à son avis, justifient le choix de l'ELO-AJEC. Il répond aussi aux arguments opposés qui lui sont généralement présentés.

Mais je lui laisse la parole.

Le système Elo a été adopté par la FIDE en 1960 pour le classement des joueurs à la pendule. Depuis, il a été agrégé et utilisé par la quasi totalité des fédérations nationales (dont la FFE) et sa fiabilité donne satisfaction à tous. Ce système sert de base pour la sélection des joueurs et pour décerner les normes et les titres. Depuis 1985, l'ICCF a développé et conseillé l'emploi du système Elo pour les joueurs par correspondance. Il semble donc logique que notre Association suive la voie indiquée par l'ICCF pour arriver, à terme, à standardiser un système unique dans le monde.

Nous allons essayer, dans cet article, d'exposer l'intérêt du classement national Elo-AJEC et de réfuter les critiques qui lui sont opposées depuis plusieurs années.

#### 1. Historique du classement à l'AJEC

A l'AJEC, une mesure de la force des joueurs est rapidement devenue nécessaire, en particulier pour admettre dans les compétitions des adversaires de forces équivalentes. Le système Broutin fut le premier utilisé à cet effet. Il a eu le mérite important de démarrer l'action, mais dans son principe même, il avait des limitations et amenait à des situations compliquées.

En 1972, il a été décidé de chercher un système plus pratique et plus représentatif de la force des joueurs. Deux systèmes ont été présentés : le système Bridier qui avait été préparé de longue date par son auteur et le système Elo que je prônais depuis plusieurs années à travers ma chronique du jeu par correspondance dans la revue Euro-

pe-Echecs. A l'époque, l'ICCF n'avait pas encore choisi de système de mesure de la force des joueurs, aussi mon initiative de démarrer en France le système Elo a semblé présomptueuse et surtout prématurée. Le système Bridier a donc été adopté et a rendu les réels services que nous connaissons.

En 1987, l'ICCF, après une étude approfondie, confiée à un spécialiste M. Nol Van't Riet, a décidé d'utiliser le système Elo pour le classement des joueurs. Depuis cette date, le système est appliqué à tous les pays affiliés à l'ICCF en limitant les calculs aux joueurs les plus forts (niveaux supérieurs à 2000 Elo, soit environ 700 Bridier). Cette limitation à 2000 Elo est nécessaire, car l'ICCF ne peut pas traiter les millions de parties jouées de par le monde ; le travail, la publication et la diffusion seraient beaucoup trop lourds. Le niveau de cette limitation est de plus très judicieux, car le niveau 2000 Elo englobe un nombre de joueurs représentatif dans chaque pays (en France actuellement plus de 50 joueurs sont classés et à terme plus de 150 le seront).

Dans la même période, le Président Giraudet m'a demandé d'étudier le classement Elo-ICCF et de le présenter aux joueurs AJEC dans le « Courrier des Echecs » (n° 368 à 370) ; il m'a demandé aussi de préparer un projet de classement Elo-AJEC et de le présenter aux réunions techniques et à l'Assemblée Générale de Dinan en juin 1989. Les participants des diverses commissions, au terme de discussions houleuses n'ont pas pris de décision définitive sur l'intérêt du projet ; ils ont simplement demandé un complément d'étude ! Depuis, un sondage auprès des joueurs sur les points jugés contraignants du projet Elo-AJEC (suppression du classement mensuel et du classement express) a montré que la majorité des joueurs intéressés optaient néanmoins pour le système proposé.

Alors, beaucoup de joueurs me demandent pourquoi le système Elo n'est pas appliqué aux joueurs de l'AJEC. Je ne connais pas clairement la réponse à cette question pertinente ; je peux seulement rappeler, dans cette tribune, les principes et les avantages massifs du classement Elo-AJEC et espérer que les membres de l'Assemblée Générale de Mende en juin 1991 se rendront à l'évidence et sauront entendre l'appel des joueurs français.

## 2. Principes et avantages du système Elo-AJEC

Je ne reviendrai pas ici sur la théorie du système Elo ; les lecteurs intéressés pourront se reporter aux « Courrier des Echecs » d'octobre à décembre 1988.

Un bon classement national doit respecter impérativement trois grandes lois pour être crédible internationalement :

— **Etre en tous points la copie du système Elo-ICCF.** C'est à dire que les systèmes nationaux doivent utiliser les mêmes formules mathématiques et la même rigueur que l'ICCF pour la prise en compte des tournois et des matches. Il n'est pas question de simplifier ou de caricaturer le système Elo, ni de faire du classement un moyen de propagande, ni bien sûr de créer un « système Elo n'ayant d'Elo que le nom ».

— **Prolonger l'échelle Elo-ICCF pour classer tous les joueurs.** L'ICCF traite les résultats de tous les joueurs de tous pays ayant au moins 2000 points Elo (700 Bridier). Chaque pays doit donc prendre le relais pour traiter à la suite ses propres joueurs ; c'est aider l'ICCF que de prolonger vers le bas son travail de classement. Les deux échelles Elo-ICCF et Elo-AJEC doivent se recouvrir grâce aux joueurs déjà classés par l'ICCF.

— **Respecter la stabilité de l'échelle des classements.** Les forces des joueurs sont obtenues par des mesures relatives ; c'est-à-dire qu'on compare les résultats obtenus avec les classements des joueurs en présence. Donc l'échelle résultante n'a de valeur que si les forces des joueurs sont correctement mesurées. L'échelle des valeurs est fragile et il est impératif d'éviter de la perturber. Cette nécessité interdit donc l'arbitraire de « l'équivalence » qui est donnée aux joueurs ayant un Elo-FFE et surtout interdit de donner un classement à un nouveau

joueur n'ayant même pas commencé une partie. Bien sûr le système Elo s'occupe aussi des nouveaux joueurs en les engageant dans des tournois d'évaluation qui en 8 parties permet de leur attribuer un classement provisoire. Ce classement provisoire est encore imprécis, mais non absurde ; il permet, entre autres, à des joueurs potentiellement très forts (mais sans références) de ne pas démarrer au bas de l'échelle, ni d'avoir à remonter les divisions en déstabilisant des joueurs bien classés.

## 3. Les critiques opposées au système Elo-AJEC.

Des critiques ont été formulées contre l'adoption du système Elo-AJEC. Ces critiques me semblent chétives et montrent une méconnaissance des moyens informatiques modernes. Examinons les principales critiques :

— **Les risques.** Dans toute action nouvelle, il y a des risques. Mais ici, les risques me semblent pratiquement nuls. Dans des conditions analogues, la FFE n'a pas rencontré de difficulté technique, ni d'obstruction dans la création de l'Elo-FFE. Il me semble donc que nous pouvons profiter de l'expérience de la FFE pour nous rassurer sur le succès certain de notre mutation.

— **Les calculs compliqués.** Il est certain que les calculs sont plus compliqués qu'avec le système actuel ; mais ces calculs sont extrêmement simples s'ils sont traités par les moyens informatiques convenables. A titre d'exemple, je possède personnellement un ensemble de calcul me permettant de traiter plus de 5000 joueurs engageant 30 nouvelles parties chaque année.

— **Le prix élevé de l'équipement.** L'équipement est cher ; mais plusieurs joueurs AJEC m'ont proposé d'utiliser leurs propres ordinateurs pour effectuer les calculs et les classements. Le prix de revient pour l'AJEC se réduit donc aux fournitures (disquettes, papier, rubans encreur, etc.).

— **Le prix élevé des logiciels à créer.** Là encore, des joueurs AJEC ou des membres de mon entourage scientifique ont les compétences voulues pour créer ces logiciels bénévolement. L'AJEC n'aura dans ce domaine aucun investissement notable à faire.

— **La fiabilité et l'insécurité.** Que se passera-t-il, me dit-on, si celui qui effectue ces calculs a un accident grave ou s'il démissionne ou si son ordinateur tombe en panne ? Nous allons voir que la critique et les craintes ne sont pas fondées.

La saisie des résultats sera effectuée et sauvegardée au fur et à mesure de la conclusion des compétitions. Les disquettes sauvegardées et dupliquées seront traitées par l'un ou l'autre de deux ensembles de calcul compatibles et indépendants à l'aide des logiciels de traitement. De cette façon, si l'un des centres est en panne, l'autre prendra le relais aussitôt et sans difficulté.

— **La suppression des classements mensuels et express.** Contrairement à l'avis de certains joueurs ou organisateurs, cette mesure est un avantage. La force d'un joueur varie lentement lorsqu'il a été correctement évalué ou classé. La force aux échecs (comme en toute activité) est une fonction qui peut certes monter (ou descendre), mais avec continuité. Le système Elo tient parfaitement compte de ces variations. Mais il faut éviter les fausses variations de force, les pics, dus à l'incidence d'un trop faible nombre de parties. La prise en compte sur un an permet déjà d'atténuer ces fluctuations sans signification.

## 4. Conclusion

L'adoption du système Elo-AJEC ne présente aucun risque et ne constitue pas

un réel problème technique. Il y aura bien sûr une lourde tâche pour ceux qui, éventuellement le mettront en place.

Il est curieux de constater la résistance, qui est développée par certains organisateurs ou joueurs, à l'adoption d'un système de classement des joueurs précis et lumineux et certainement promis à un fort développement dans le monde. Je crois d'ailleurs que le seul fait d'adopter le système Elo-AJEC donnera un coup de fouet salutaire à notre association, incitera les joueurs à démarrer plus de parties de qualification et à moins abandonner l'AJEC ; en outre, les joueurs étrangers s'inscriront plus nombreux pour profiter du système. Enfin, le classement Elo-AJEC prolongement du système Elo-ICCF permettra de créer, avec l'aide de l'ICCF, des tournois et surtout des matches dont la prise en compte aura enfin un sens.

Je propose donc de prendre l'affaire en main (mais d'autres peuvent le faire), avec toutes les responsabilités que cela comporte, mais aussi avec les pleins pouvoirs qu'une telle tâche nécessite. S'il en était ainsi, je formerais un groupe de travail avec des bénévoles compétents ; nous préparerions le travail informatique, le planning d'application et des publications mensuelles sur le classement pour que tous les joueurs soient au fait des procédés employés et de l'avancement de notre effort.

Il reste seulement à obtenir (mais n'est-ce pas le plus difficile ?) la confiance, l'accord et les pouvoirs de la direction de l'AJEC et des diverses commissions pour commencer le travail. Je laisse à tous l'appréciation de la situation.

S. LACROIX.

## LES LIVRES INTERNATIONAUX DU MOIS

Par Kenneth Gunnell

### KASPAROV v KARPOV, NEW YORK - LYON

C'est vraiment une merveille, pour ce qui concerne la rapidité de la publication de cette édition brochée de 124 pages en notation algébrique avec figurines. Comme tout le monde le sait, Gary Kasparov a gardé son titre mondial avec 12,5 contre 11,5, mais le résultat n'était pas sûr jusqu'à la 22<sup>e</sup> partie, jouée à Lyon le mercredi 26 décembre 1990, avec les dernières deux parties à suivre, et ce livre a été publié à

Londres le vendredi 4 janvier 1991 ! L'auteur, le Grand Maître International Raymond Keene, a traité toutes les parties en détail, avec beaucoup de diagrammes, et il ne me reste qu'à recommander très fort ce livre à tous nos lecteurs du C.D.E. au prix assez raisonnable de £ 8,95 (90 F). L'éditeur est B.T. Batsford, Ltd., 4, Fitzhardinge Street, Londres, W1H 0AH, Angleterre, où le responsable éditorial, Alfred Lea, attend toutes vos demandes de renseignements, faute de vous adresser chez votre fournisseur habituel. Bien sûr, c'est bon marché !

Notre ami des échecs, **Vyron Bellas**, joueur de 1<sup>re</sup> catégorie, actuellement engagé dans deux GT/WT/M, est aussi **pianiste classique** de profession.

Cette année, bicentenaire en poupe, il propose un beau récital **MOZART**. Il nous en a prévenus trop tard pour que vous puissiez assister à ceux de Cholet, Montereau et Montbard.

Amis de la région de **BAR-SUR-AUBE** qui appréciez la musique, reprenez la date du **19 mars (20 h 45, en Salle des Spectacles)**.

## INDEX DES PARTIES PUBLIÉES DANS LE « COURRIER DES ECHECS » 1990

### DEBUTS OUVERTS

**Deux Cavaliers (défense des)** 1. e4 e5 2. Cf3 Cc6 3. Fc4 Cf6 : 145-281-282.

**Ecossaise (partie)** : 1. e4 e5 2. Cf3 Cc6 3. d4 : 98-270.

**Espagnole (partie)** : 1. e4 e5 2. Cf3 Cc6 3. Fb5

3. ... f5 : 20-136.

3. ... g6 : 104.

3. ... a6 4. Fxc6 : 169.

4. Fa4 Cf6 5. De2 : 101.

5. 0-0 Cxe4 : 40-143-180-280.

5. ... b5 : 36-41

5. ... Fe7 : 33-103-153-303

**Fou (partie du)** : 1. e4 e5 2. Fc4 : 164.

**Gambit du Roi** : 1. e4 e5 2. f4 : 7-20 (2)-45-169-174-201.

**Italienne (partie)** : 1. e4 e5 2. Cf3 Cc6 3. Fc4 Fc5 : 20-198.

**Letton (gambit)** : 1. e4 e5 2. Cf3 f5 : 113-308-341.

**Petrov (défense)** : 1. e4 e5 2. Cf3 Cf6 : 147-150.

**Trois cavaliers (partie des)** : 1. e4 e5 2. Cf3 Cc6 3. Cc3 : 112.

**Viennoise (partie)** : 1. e4 e5 2. Cc3 : 20-45.

### DEBUTS SEMI-OUVERTS

**Alekhine (défense)** : 1. e4 Cf6 : 20-208-285.

**Caro-Kann (défense)** : 1. e4 c6 : 19-44-107-112.

**Française (défense)** : 1. e4 e6 2. d4 d5.

3. e5 : 17

3. Cd2 : 77-104-129-266-336.

3. Cc3 : 16-112-169-206-229 (2)-235-274-279-335-336.

**Irrégulier (début)** : 1. e4 a6 : 20.

**Moderne (défense)** : 1. e4 g6 : 83.

**Nimzovitch du Pion Roi (défense)** : 1. e4 Cc6 : 66-112-151-346.

**Owen (défense)** : 1. e4 b6 : 283.

**Pirc (défense)** : 1. e4 d6 : 140-141-181-335-339.

**Scandinave (défense)** : 1. e4 d5 : 12-35-73-78-104-134-211.

**Sicilienne (défense)** : 1. e4 c5.

2. c3 : 106-177-266-267 (2)-268(2).

2. d4 : 101-168.

2. Cf3 Cf6 : 331.

2. ... Cc6 : 3-4-169-170-237-238-239-269-271.

2. ... e6 : 75-102-104-236-273-275-276-314.

2. ... d6.

3. Fb5+ : 337.

3. d4 cxd4 4. Cxd4 Cf6 5. Cc3 g6 : 12-20-38-104-197-334.

5. ... a6 : 40-102-111-340.

### DEBUTS FERMES

**Albin (contre-gambit)** : 1. d4 d5 2. c4 e5 : 163-300.

**Anglaise (ouverture)** : 1. c4.

1. ... c5 : 149-313-342.

1. ... e5 : 52-112-169-211-240.

1. ... e6 : 241-310-346.

1. ... g6 : 169.

1. ... f5 : 44.

**Benko (gambit)** : 1. d4 Cf6 2. c4 c5 3. d5 b5 : 104 (2)-143-168-272.

**Bénoni (défense)** : 1. d4 Cf6 2. c4 e6 3. Cf3 c5 4. d5 : 5-42-79-81-346.

**Bird (début)** : 1. f4 d5 : 343.

**Catalane (partie)** : 1. d4 d5 2. c4 e6 3. g3 : 202.

**Est-Indienne (défense)** : 1. d4 Cf6 2. c4 g6 3. Cc3 Fg7 : 15-104-105-162-278-316.

**From (gambit)** : 1. f4 e5 : 226.

**Gambit de la Dame** : 1. d4 d5 2. c4 : 38-114-143-153-200-205-343-346.

**Grünfeld (défense)** : 1. d4 Cf6 2. c4 g6 3. Cc3 d5 : 13-70-104-112-209-230-232-346 (2).

**Hollandaise (défense)** : 1. d4 f5 : 112-168-169-211.

**Indienne en premier** : 1. g3 : 104-105-112-228-304.

**Larsen (début)** : 1. b3 : 20-37-42-150.

**Moderne** : 1. d4 g6 : 83 (2).

**Nimzovitch (défense)** : 1. d4 Cf6 2. c4 e6 3. Cc3 Fb4 : 35-71-105(2)-108-109-132.

**Ouest-Indienne (défense)** : 1. d4 Cf6 2. c4 e6 3. Cf3 b6 : 104.

**Pion dame (début du)** : 1. d4 + divers : 168 (2)-169-334.

**Réti (début)** : 1. Cf3 + divers : 83-106.

**Roumain (début)** : 1. Cc3 : 83-84-115.

**Slave (défense)** : 1. d4 d5 2. c4 c6 : 11-47-142-172-178-180-330.

**Sokolski (Ouverture)** : 1. b4 : 307.

## JUGEMENT des 3 ≠ et n ≠ 1986-89 du C.D.E.

Par Laurent JOUDON

Grâce aux efforts de Claude Beaubestre, la chronique consacrée au Problème dans le « Courrier des Echecs » revit. Cette colonne est importante, en ce sens qu'elle est un trait d'union privilégié entre deux genres d'artistes des échecs. C'est donc avec plaisir que j'ai accepté de juger ce concours 3 et n ≠ commencé depuis (trop) longtemps ; néanmoins, quatre ans étaient nécessaires pour rassembler 25 œuvres : il est vrai que les producteurs industriels sont plus rares en ce domaine qu'en 2 ≠ ou en h ≠ 2 !

Cinq problèmes reçoivent une récompense : la proportion semblera faible à certains, mais j'ai voulu m'en tenir aux standards habituels. J'aimerais toutefois commenter trois problèmes absents du palmarès, car ils ont sûrement plu — à juste titre — aux solutionnistes. Le **1551** (Makaronec et Slesarenko : 3 ≠ avec suites échangées sur positions critiques des FN et TN) voit son mécanisme sévèrement anticipé par : Marandjuk et Kuznecov, *Shahmaty v SSSR* 1979, 1° MH, 4f/1d1p2R/3C1T/1pp2Fpp/2P2r/t6p/3CPF/3D2t/(9+11), 1. ... Df3, Tf3 2. Fd3, Fe4+, clé : 1. Cf1 (2. Fd7+), qui est plus élégant. Le **1558** (Giordano : 5 ≠) montre un duel C/F avec zugzwang réciproque, bien fait mais d'un genre trop connu. Enfin, le **1468** (Labrucherie), qui fut reproduit (en notation, merci pour l'auteur !) avec une erreur (PBd2 manquant), ne peut qu'évoquer une miniature célèbre de J.-M. Loustau (*Journal de Genève* 1976, 5r/1t/3R2T/2D/7F/4t/16/(4+3) 1. Fe7+ 1.). Deux œuvres dont la démolition fut signalée n'ont pas été, à ma connaissance, corrigées : 1386 (Ivanov) et 1574 (Makaronec).

### 1<sup>er</sup> prix : 1480 de J.-M. Loustau :

Les Blancs ont 2 plans : novotny en c5 et en d4, mais 1. Fc5? Fxf5! et 1. Fd4? Tg3! Une préparation est donc nécessaire, et c'est aussi un novotny : 1. Cg4! Tgx4, Fxg4 2. Fc5!, Fd4!. L'unité entre les deux plans (mêmes pièces thématiques blanches et

noires, mettant en jeu 3 mats) est le point fort de la présente réalisation de ce thème que l'auteur a systématiquement étudié (cf. le commentaire de CB dans la solution). La présentation est très nette malgré une matrice nécessairement fort contrainte.

### 2<sup>e</sup> Prix : 1534 de Y. Cheylan :

La clé 1. Dg3 (men. 2. Cb5+ 3. Cxd4 ≠) introduit 2 variantes à haute valeur stratégique : 1. ... Fxd3 2. Cxe4+ Rf5 3. Cd6 ≠! et 1. ... exd3 2. Cxe2+ Rd5 3. Cf4 ≠! qui exploitent curieusement la batterie de Siers. Dommage qu'il y ait des variantes parasites et que la clé ait aussi la fonction de s'approprier g4.

### 1<sup>er</sup> Recommandé : 1518 de A.-P. Perepeljuk :

Plaisante manœuvre du Fou Blanc pour atteindre la seule case efficace h5. J'espère que c'est original. 1. Fc6 Rf7 2. Fd5+ Rg6 3. Fxe4+ Rf7 4. Fd5+ Rg6 5. Fc6 Rf7 6. Fe8+ Rg8 7. Fb5 ... 13. Fa4 14. Fb3+ 15. Fxc2+ 16. Fb3+ 17. Fd1 C-- 18. Fx C19. Fh5+ Rg8 20. Te8 ≠.

### 2<sup>e</sup> Recommandé : 1371 de Ljubashevskij et Bogadnov :

Un bon système de blocages/récupérations de fuites. La symétrie de la position (avec asymétrie clé Fd7-essai Ff7) fait que l'écriture des coups (surtout agrémentée de lettres) suggère un Ruchlis bien plus optique que réel. Le contenu se réduit à : (J.R.) : 1. ... Cxd5 2. Cg4+, (JE contralatéral) : 1. ... Cxd5 2. Cxd5 changé, (JA homolatéral) : 1. ... cxd5 2. Cg4+ transféré... et pareil de l'autre côté.

### 3<sup>e</sup> Recommandé : 1455 de Y. Sali ni :

Croix de la TB bien construite. 1. Txd6! - Cg4, e5, Rxd6 2. Txd4+ Txe3+, Txe5+, Tf4+ (Dual mineur : 1. ... Fg5 2. Tg5+ ou Th4+).

Paris, janvier 1991.

**J.-M. LOUSTAU**  
**1<sup>er</sup> PRIX « COURRIER DES ECHECS »**  
 1986-89



3 ≠ 11+11

**Y. CHEYLAN**  
**2<sup>nd</sup> PRIX « COURRIER DES ECHECS »**  
 1986-89



3 ≠ 13+12

**A.P. PEREPELJUK**  
**1<sup>er</sup> REC. « COURRIER DES ECHECS »**  
 1986-89



20 ≠ 7+10

**LJUBASHEVSKIJ & BOGDANOV**  
**2<sup>nd</sup> Rec. « COURRIER DES ECHECS »**  
 1986-89



3 ≠ 10+9

**Y. SALINI**  
**3<sup>rd</sup> Rec. « COURRIER DES ECHECS »**  
 1986-89



3 ≠ 6+6

« Je remercie Laurent JOUDON pour son jugement qui sera définitif après les 3 mois habituels. A partir du mois prochain, la chronique problèmes devrait reprendre un cours plus régulier. »

#### RAPPEL AUX JOUEURS

Lorsque vous écrivez aux directeurs de tournois au sujet de tournois en cours, mentionnez-en toujours le numéro, vous leur éviterez de longues et fastidieuses recherches. Merci !

# GAME'S

VENTE PAR  
CORRESPONDANCE

## La librairie des ÉCHECS

FORUM DES HALLES - PORTE RAMBUTEAU NIVEAU 0 - 75001 PARIS

Téléphone : 45 08 86 20

Ouvert tous les jours de 10 h 30 à 19 h 30 sauf le dimanche.

## Notre Passion les Echecs...

LIVRES, REVUES



MATERIEL ECHECS



JEUX ELECTRONIQUES



VENTE PAR  
CORRESPONDANCE

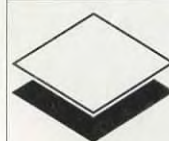

### LE DAMIER DE L'OPERA

Sté St GERMAIN - LA FAYETTE

7 rue La Fayette 75009 Paris Tél. : (1) 48 74 33 21 +

Métro Chaussée d'Antin Ouvert du Lundi au Samedi de 10 h 30 à 19 h

CATALOGUE COMPLET DE TOUS NOS ARTICLES CONTRE UN TIMBRE

### VENDS LIVRES D'ECHECS DIVERS

(Liste sur demande)

Bruno SAN MARCO, 101, rue du Chevaleret, 75013 PARIS

*Vous aimez jouer,  
mais vous n'avez  
pas beaucoup de temps*

**PAS DE PROBLEME !**

**FAITES 36-15 PATMAT  
PUIS TAPEZ DIF**

**ET JOUEZ A VOTRE RYTHME  
PLUS DE 1 000 PARTIES  
EN MEME TEMPS  
SI LE COEUR VOUS EN DIT**

Le DIF s'apparente au  
jeu par correspondance, mais c'est :

**PLUS RAPIDE QUE LA POSTE !**

**MOINS CHER QU'UN TIMBRE !!**

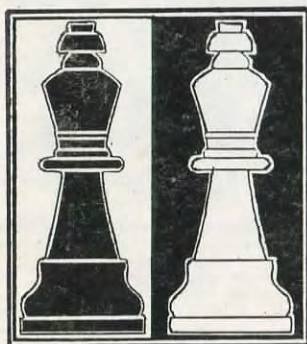

**36.15  
PATMAT**

Le quotidien  
des échecs



NUMERO 395

16 F

MARS 1991

Abonnements : France, 135 F par an ; Etranger, 150 F par an

# LE COURRIER DES ECHECS

REVUE MENSUELLE DU JEU D'ECHECS

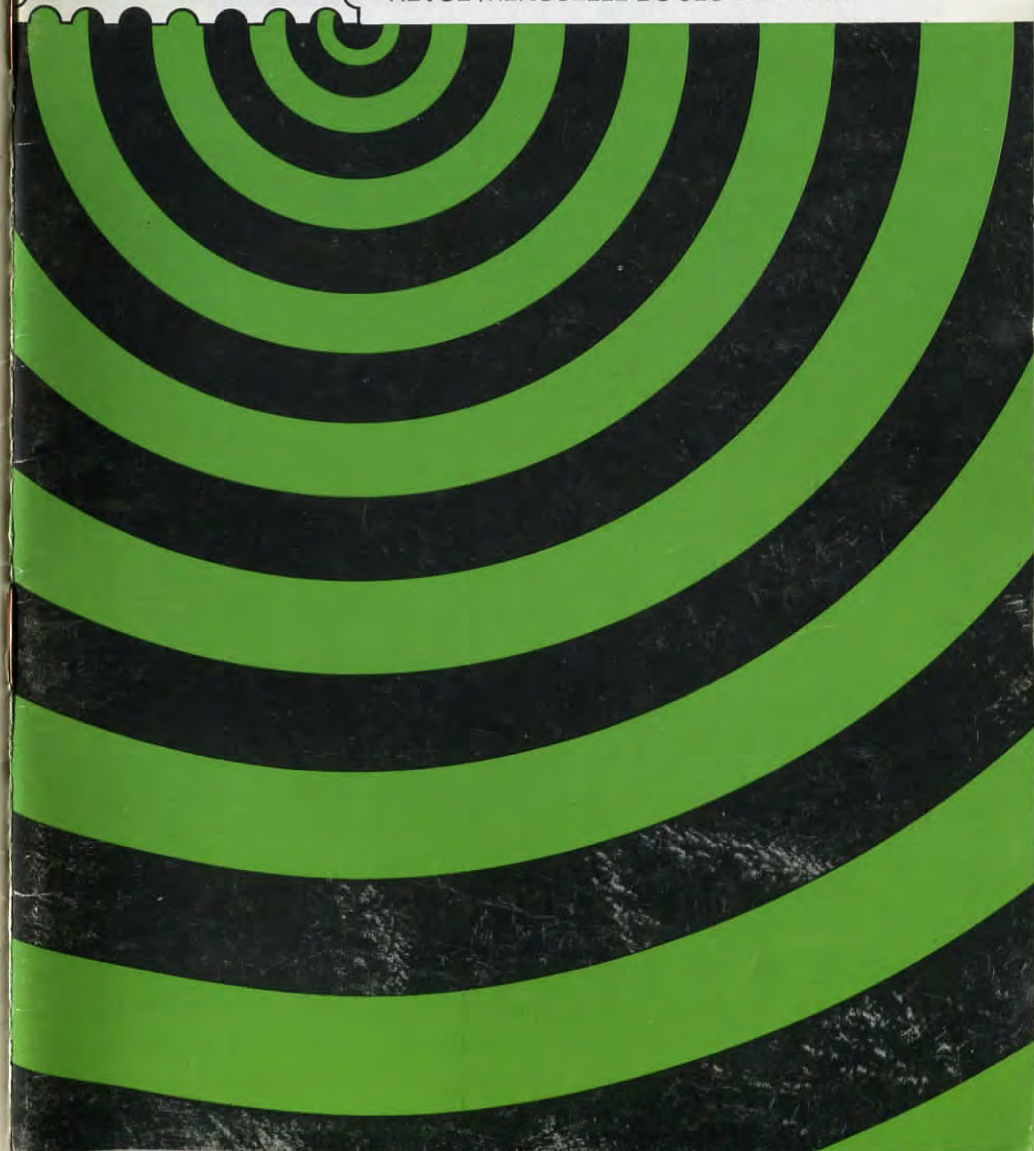

Joueurs isolés ou désirant progresser plus vite, adhérez à :  
**L'ASSOCIATION DES JOUEURS D'ECHECS PAR CORRESPONDANCE**  
 Section Autonome de la F.F.E.  
 AFFILIEE A L'INTERNATIONAL CORRESPONDENCE CHESS FEDERATION  
 SIEGE SOCIAL : 5, place Gambetta, 24700 MONTPON — C.C.P. Paris : 678721 W

**COMITE DIRECTEUR**

BERRIOT, BERT, BODIS, BOULET, BRIDIER, CHATENET, GIRAUDET,  
 GAMANT, JAUDRAN, LEMAIRE, MARECHAL, SALAUN, SORHOUEU, SOULAS, VUILLEMIN

**RESPONSABLES**

**Président** : R. SALAUN, 17, rue de la Tannerie, 60270 GOUVIEUX.  
**Vice-Présidents** : B. BERRIOT, 18, rue des Andiers, 02820 SAINT-ERME.  
 J. JAUDRAN, 5, place Gambetta, 24700 MONTPON-MENESTEROL.  
**Secrétaire** : P. MARECHAL, 15, rue Victor-Duruy, 66000 PERPIGNAN.  
**Secrétaire adjoint** : M. BERT, 5, allée du Lévrier, 78110 LE VESINET.  
**Trésorier** : G. VUILLEMIN, rue du Puech, Badaroux, 48000 MENDE.  
**Trésorier adjoint** : P. BRIDIER, 110, boulevard Alexandre-de-Fraissinet, 42100 SAINT-ETIENNE.  
**Délégué I.C.C.F. et Adhésions** : J. BODIS, 103, allée d'Albret, 47600 NERAC.  
**Délégué F.F.E.** : A. BOULET, Résidence Europe, 43/131 rue Lyautey, 59370 MONS-EN-BAROEUL.  
**Délégué à la Propagande** : J. NEGRO, « Echecs » NICE-MATIN, 214, route de Grenoble, B.P. 4, 06029 NICE CEDEX. Tél. 93 79 83 83.  
**Classement** : G. GAMANT, 7, rue Henri-Barbusse, 95670 MARLY-LA-VILLE.  
**Matériel, Fournitures** : J. CHATENET, 18, square d'Anjou, 87100 LIMOGES.  
**Arbitre National** : A. VIAUD, 20, rue Jules-Ferry, 95880 ENGHEN-LES-BAINS.

**DIRECTEURS DES COMPETITIONS**

**Directeur Général des tournois** : G. GAMANT (adresse ci-dessus).  
**Championnat de France** : J. JACQUART, 21, rue Guynemer, Dainville, 62000 ARRAS.  
**Tournois qualificatifs** :  
 — **Division I** : B. BERRIOT, Cidex 51, rue des Andiers, 02820 SAINT-ERME.  
 — **Division II** : S. LACROIX, 23, boulevard Flaud, 22100 DINAN.  
 — **Division III** : Paul GAMBINI, Lycée G. de Casabianca, vallée du Fango, 20298 BASTIA.  
 — **Division IV (Tournois à 5 joueurs à 4 ou 8 parties)** : P. SOULAS, 90, rue V.-Hugo, 91560 CROSNE.  
**Tournois à 3 joueurs (toutes divisions)** : B. JOUULT, 140, av. Paul-Raoult, 78130 LES MUREAUX.  
**Coupe de France** :  
 — **1<sup>er</sup>, 2<sup>e</sup> et 3<sup>e</sup> Tours** : B. HEIM, 13, rue de Saverne, Haegen, 67700 SAVERNE.  
 — **Autres échelons** : M. LE GARREC, 19, rue de la Marne, 29220 LANDERNEAU.  
**Matches Défis** : J. BILLETTER, rue de la République, 84490 SAINT-SATURNIN-LES-APT.  
**Championnats inter-régionaux** : J.-L. ECKKOUT, 115, petite rue de Cassel, 59190 HAZEBROUCK.  
**Championnats régionaux** : C. HUSSER, Résidence Bellevue, Esc. 1, boulevard Ernest-Devaux, 04100 MANOSQUE.  
**Tournois internationaux individuels** : Informations et inscriptions : A. GIRAUDET, 1, allée Carpeaux, 1104, 93800 EPINAY-SUR-SEINE.  
**Rencontres internationales par équipes** : S.-A. BESSIS, 7 bis, rue Lacaille, 75017 PARIS.  
**Tournois EUROPE-ECHECS** : J.-S. TROCHET, 39, rue de la Plage, 62600 BERK-PLAGE.

**RENSEIGNEMENTS GENERAUX**

1° **TARIFS 1991 - Cotisation A.J.E.C. sans C.D.E.** : 72 F. Le paiement de cette cotisation donne le droit d'accéder aux tournois organisés par l'A.J.E.C. et de figurer au classement A.J.E.C. — **Abonnement simple au C.D.E. sans cotisation** : 150 F. Les abonnés simples reçoivent le C.D.E. mais n'ont pas accès aux tournois ni au classement. — **Couplé cotisation et abonnement** : 165 F. Les adhérents abonnés reçoivent le C.D.E., ont accès aux tournois et figurent au classement. — **Couplé étranger** : 200 F. — **Abonnement simple étranger** : 165 F. — **Supplément pour service du C.D.E. par avion** : 55 F. — Cotisations et abonnements sont valables du 1<sup>er</sup> janvier au 31 décembre. Ils peuvent être renouvelés à tout moment avant le 1<sup>er</sup> décembre de chaque année par chèque postal ou bancaire libellés au nom de l'A.J.E.C. sans spécification d'adresse et envoyés aux responsables suivants :  
 a) **Nouveaux adhérents** : J. BODIS (adresse ci-dessus).  
 b) **Renouvellements** : G. VUILLEMIN (adresse ci-dessus).  
 Bien entendu, il est toujours possible de prendre ou de renouveler un abonnement et une cotisation pour deux ou trois ans au tarif de l'année en cours.  
 2° **Compétitions Nationales** : Outre le Championnat de France annuel, l'A.J.E.C. organise des Tournois permanents à 7 joueurs (12 parties) dans la Division I, des Tournois permanents à 5 joueurs (8 parties) dans les Divisions II, III, IV, des Tournois permanents à 3 joueurs (4 parties) dans toutes les Divisions, la Coupe de France éliminatoire (2 parties) et des Matches défis conclus librement. Les abonnés au « C.D.E. » s'inscrivent directement, selon leur classement; auprès des Directeurs des Compétitions, en réglant en timbres les droits d'inscription suivants :  
 Championnat de France : 20 timbres « tarif rapide » ; T. à 7 : 12 timbres « tarif rapide » ; T. à 5 : 8 timbres « tarif rapide » ; T. à 5 : 4 parties (IV D) 5 timbres « Tarif rapide » ; T. à 3 : 6 timbres « tarif rapide » ; Coupe de France : 6 timbres « tarif rapide » ; Matches défis : 4 timbres « tarif rapide » par partie. — Pour recevoir la grille complète des résultats, joindre une enveloppe timbrée avec nom et adresse.  
 3° **Tournois internationaux I.C.C.F.** : Droits d'inscription. EU-7 joueurs : 30 F ; EU-15 joueurs : 38 F ; WT-7 joueurs : 26 F ; WT-15 joueurs (Classe II, I, H, M) : 34 F ; Tournois thématiques : 30 F. Payables par C.B. ou C.C.P. : A. GIRAUDET, 30,253-85 C, La Source.  
 4° **Cartes de Jeu** : Réservées aux adhérents. S'adresser à J. CHATENET en joignant le titre de paiement, libellé au nom de l'A.J.E.C. sans spécification d'adresse. Cartes vertes permettant une correspondance ou cartes roses pour le jeu avec l'étranger : 45 F les 150, 70 F les 300. Pas d'envoi contre remboursement.  
 5° **Changements d'adresse** : M. BERT, 5, allée du Lévrier, 78110 LE VESINET (joindre un timbre « tarif rapide »).

# LE COURRIER DES ECHECS

REVUE MENSUELLE D'ECHECS PAR CORRESPONDANCE

**Gérant** : J. JAUDRAN, 5, place Gambetta, 24700 MONTPON-MENESTEROL.  
**Rédacteur** : R. GOLDENBERG, 22, rue Gaston-Defferre, 90000 BELFORT.  
**Rédacteur adjoint** : J. NEGRO, « Echecs », journal « Nice-Matin », 214, route de Grenoble, B.P. 4, 06029 NICE CEDEX.

**Courrier des Lecteurs** : H. LE NINEZE, 13, rue d'Albret, 47000 AGEN.  
**Changement d'adresse** (au plus tard le 20 pour le « C.D.E. » du mois suivant) : M. BERT, 5, allée du Lévrier, 78110 LE VESINET (joindre un timbre tarif rapide).

**Abonnements** : J. BODIS, 103, allée d'Albret, 47600 NERAC. **TARIF 1991** : Métropole : 150 F ; Etranger : 165 F ; Supplément par avion : 55 F (conditions spéciales pour les membres de l'A.J.E.C., voir couverture page 2). Les abonnements assurent le service mensuel du « C.D.E. » (sauf au mois d'août) du 1-1 au 31-12 de chaque année. Les nouveaux abonnements reçus entre le 1-1 et le 30-9 comptent pour l'année entière et donnent droit au service du « C.D.E. » à partir du premier numéro de l'année. Ceux reçus entre le 1-10 et le 31-12 ne prendront effet qu'à partir du 1-1 de l'année suivante. Les numéros d'octobre, de novembre, de décembre seront envoyés, à tarif minoré, sur demande adressée à J. BODIS.

**Renouvellement des abonnements** : G. VUILLEMIN, rue du Puech, Badaroux, 48000 MENDE. A régler entre le 1-10 et le 30-11 de chaque année.

Note particulière : Les versements se font, soit par chèque postal au C.C.P. : A.J.E.C. 6787-21 W Paris, soit par chèque bancaire, libellé au nom de l'A.J.E.C. sans spécification d'adresse, envoyé au responsable particulier à chaque service.

**Demande de « C.D.E. » anciens** : P. MARECHAL, 15, rue Victor-Duruy, 66000 PERPIGNAN.

**Tarif publicité** :  
 1 page : 4 400 F (11 numéros) et 440 F (1 numéro) - 1/2 page : 2 300 F et 230 F - 1/4 page : 1 250 F et 125 F - 1/8 page : 650 F et 65 F.  
 Photo ou typon à la charge de l'annonceur.  
 Pour les adhérents de l'A.J.E.C. : première annonce gratuite. Annonces suivantes : 33 F l'annonce.  
 Règlement par chèque bancaire ou postal à l'ordre de l'A.J.E.C.

## QU'AURIEZ-VOUS JOUÉ ?

Par Jacques LEMAIRE



Pour la beauté du geste, bien qu'il n'y ait pas de solution immédiatement décisive. Trait aux Blancs.

Les Blancs viennent de jouer 1. Fg5-14. Comment continuent les Noirs ?

3



Les Blancs se préparent à l'assaut du roque noir. Quelle est la clé qui leur ouvrira la porte de la forteresse ?

4



Les Blancs ont préféré l'audace à la prudence (1. d3) en jouant 1. hxg4. Qu'en pense le lecteur ?!

(Solutions page 72)

## LA PARTIE N'EST JAMAIS NULLE

Par Bruno SAN MARCO, Maître F.I.D.E.

La paire de Fous... Combien de fois n'a-t-on pas entendu un joueur s'exclamer d'avoir cette fameuse paire de Fous contre un misérable duo mixte, Cavalier et Fou, ou pire encore deux Cavaliers. Comme des révolvers, les Fous peuvent vous tuer de très loin tandis que les Cavaliers, pièces à courte portée, font figure d'armes blanches. Voyons plusieurs duels dans la grande rue où les premiers à dégainer ne sont pas toujours ceux que l'on attend !



**PARTIE 1912**

**NIMZOVITCH**

**ALEKHINE**

1. d4 d5 2. Cf3 c5 3. Ff4 Cc6 4. e3 Cf6 5. Cc3 Fg4 6. Fb5 e6 7. h3 Fh5 8. g4 Fg6 9. Cg5 Db6 10. a4 a5 11. h4 h5 12. Cxg6 fxxg6 13. gxh5 gxh5 14. De2 0-0-0.

Les Blancs jouèrent :

15. 0-0-0!

Sacrifiant le Pion d4 (voir diagramme).

Pourtant, Alekhine ne prit pas le Pion, il préféra jouer :

15. ... Fd6.

Et éliminer la dangereuse paire de Fous blanche. Il faut en effet reconnaître pour un tel champion l'obligation de connaître tous les tableaux de mat y compris celui de « Boden » dans lequel les deux Fous donnent le mat, après un roque adverse et un sacrifice de la Dame.

Sur 15. ... cxd4 16. exd4 Cxd4?, Nimzovitch avait soigneusement préparé une

Joueur argentin, niveau 3<sup>e</sup> division AJEC, souhaiterait rencontrer joueurs français.

Ecrire en espagnol ou en anglais à : **M. Milher Alberto**  
Casilla de Correo 2704, 1000 Buenos-Aires, Argentine.

D'avance, merci.

petite (!) combinaison : 17. Txd4!! Dxd4 18. Dxe6+ Cd7 19. Dc6+ bxc6 20. Fa6 et c'est le fameux mat de Boden !

Ainsi, grâce à cet exemple amusant, on s'aperçoit de l'efficacité de la paire de Fous dans l'attaque de mat. En voici un autre, mais cette fois à l'encontre du petit roque noir.

**MEUDON 1983**

**SAN MARCO**

**BOGO**

1. e4 Cf6 2. Cc3 d5 3. e5 Ce4 4. Cce2 e6?! 5. d3 Cc5 6. d4 Cd7 7. f4 c5 8. c3 cxd4 9. Cxd4 Cc6 10. Cgf3 Fc5 11. Fe3 0-0?! 12. Fd3 a6?.

Les Noirs ont déjà une position très inférieure : ils ont perdu des temps et délaissé la sécurité de leur Roi. La paire de Fous blanche peut alors collaborer de façon décisive pour une attaque sur le Roi noir. C'est le sacrifice classique en h7 dont nous verrons ce seul exemple (il en existe des milliers, sans parler du double sacrifice des Fous en h7 et g7) :



13. Fxh7+! Rh8?.

Surpris au plus profond de leur être, les Noirs réagissent trop mollement pour résister. Or, chacun sait qu'il vaut mieux mourir le ventre plein et ne jamais faire confiance à l'adversaire !

Le sacrifice était correct, mais il fallait toutefois l'accepter : 13. ... Rxh7 14. Cg5+ Rg6! car la tâche des Blancs n'était pas si simple : 15. Dd3+ f5 16. exf6+ Rxf6 et 15. Dg4 f5 16. exf6 Cxf6 ou 16. Dg3 De8 demandent confirmation à la tour de contrôle ! Pour l'érudit, il existe une autre possibilité : 15. f5+!!? exf5 16. h4! avec de magnifiques complications :

• 16. ... De8? 17. h5+ Rh6 18. Cxf5 mat.

• 16. ... f4? 17. Dd3+ f5 18. exf6+ Rxf6 19. Df5+ Re7 20. De6 mat ou 17. ... Rh5 (17. ... Rh6 18. Fxf4) 18. Dh7+ Rg4 19.

Df5+ Rh5 20. Cge6+ g5 21. hxg5 mat.

• 16. ... Cdx5? 17. h5+ Rf6 18. Ch7+ Re7 19. Cxc6+ bxc6 20. Fxc5+ gagne.

• 16. ... Ccxe5! 17. h5+ Rf6 18. Ch7+ Re7 19. Cxf5+ Re6 (19. ... Re8? 20. Cxg7+ Re7 21. Fg5+ f6 22. Dxd5 +-) 20. Cxg7+ Rd6 21. Cf5+ Rc6 22. Cxf8 et les Blancs sont loin de conclure !

La partie se poursuivit par :

14. Cg5 g6 15. Dg4 Cxd4 16. Fxg6+!! Rg7.

16. ... fxxg6 17. Dh4+ Rg7 18. Dh7 mat.

17. Fxd4.

Les deux Fous s'entendent à merveille !

17. ... Fxd4 18. Cxe6+! fxe6 19. Ff5+ Rf7 20. Dg6+ Abandonne.

20. ... Re7 et les Blancs donnent le « mat des Epaulettes » par 21. Dxe6 !.

La partie suivante oppose deux conceptions : l'abandon de la paire de Fous pour affaiblir la structure de Pions adverses contre un jeu figural plus dynamique. Qui a raison ?

**MONTREAL 1894**

**13<sup>e</sup> DU MATCH**

**LASKER**

**STEINITZ**

1. e4 e5 2. Cf3 Cc6 3. Fb5 a6 4. Fxc6 dxc6 5. d4 exd4 6. Dxd4 Dxd4 7. Cxd4 c5.

Les Modernes préfèrent 7. ... Fd7.

8. Ce2 Fd7 9. Cc3 0-0-0 10. Ff4 Fc6 11. 0-0 Cf6 12. f3 Fe7 13. Cg3 g6 14. Tfe1 Cd7 15. Cd1 Cb6 16. Cf1 Td7 17. Fe3 Thd8.

Face à la passivité blanche, les Noirs ont peu à peu renforcé leur position. De plus, ils préparent quelque chose...

18. b3.

Empêche Cc4 et envisage la poussée c4-

Vends 300 livres d'échecs neufs, ainsi que  
MEPHISTO PORTOROSE EXCLUSIVE  
32 BIT neuf : 1 an. Prix : 14 000 F

Tél. 25 40 29 47

**Francky DHIEUX**  
15, rue du Pressoir  
10320 BOUILLY



### 18. ... c4!!.

Voyons ce que dit de ce « Gambit » Victor Kahn dans son livre « La conduite de la partie d'échecs » (Le Triboulet - Monaco, 1952) : Ce profond sacrifice de Pion s'oppose à l'avance c2-c4 et démolit en outre la chaîne de Pions blancs, afin de donner plus d'activité aux Fous noirs. Si les Blancs n'acceptent pas ce sacrifice, les Noirs dédoublent les Pions, en échangeant à c4. Ainsi, en dehors des deux Fous, ils auront eux aussi une majorité de Pions et cette double circonstance ne peut leur offrir que de fortes chances de gain, sans aucun risque.

### 19. Fxb6 cxb6 20. bxc4 Fb4.

Ainsi, même s'ils ne sont pas certains de récupérer le Pion, les Noirs ont clairement des compensations plus que suffisantes.

### 21. c3.

Forcé, d3 est affaibli et la case c3 perdue pour les pièces blanches.

### 21. ... Fc5+ 22. Rh1 Td3! 23. Tc1 a5 24. Ce3 f5 !.

Un nouveau sacrifice de Pion cette fois inacceptable.

### 25. exf5 gxf5 26. h3.

26. Cxf5 Txf3! 27. Ce7+ Fxe7 28. gxf3 Fxf3+ 29. Rg1 Fc5+ 30. Ce3 Td2! gagne.

### 26. ... Tg8 27. Cd5.

Rend le Pion pour se débarrasser de cette horrible paire de Fous.

### 27. ... Fxd5 28. cxd5 Txd5 29. Tcd1 Txd1 30. Txd1 f4.

Le Cavalier blanc manque d'air, 31. Cd2 Td8!

### 31. Rh2 Te8 32. a4 Rc7 33. h4 Rc6 34. c4 Fb4 35. Rh3 Te1! 36. Txe1 Fxe1 37. Rg4 Rc5 38. Rxf4 Rxc4 39. Re4 Fxh4.

La finale est maintenant facilement gagnée pour les Noirs : le Fou domine le Cavalier.

### 40. g3 Fd8 41. Ce3+ Rb4 42. Rd3 Rxa4 43. Rc2 Rb5 44. f4 Rc5 45. f5 Rd6 46. g4 b5 47. Cd1 Re5 48. Cc3 b4 49. Ca4 Rd4 50. Cb2 b5 51. Rb3

### Fe7 52. g5 a4+ 53. Cxa4 bxa4+ 54. Rxa4 Re5 55. Rb3 Rxf5.

Les Blancs abandonnent.

La dernière partie voit des manœuvres de Fous un peu étranges jusqu'au gain de la paire de Fous pour les Blancs et une mise en exécution spectaculaire, voir 22. Fb5 et 23. Fb2 suivis de 24. Fxa6 et 26. Fc4... Ça, c'est de la paire de Fous !

B58/6

## INTERCERCLES 1991 DEFENSE SICILIENNE

SAN MARCO JASINCZUK  
(2265) (2350)

### 1. e4 c5 2. Cf3 Cc6 3. Cc3 d6 4. d4 cxd4 5. Cxd4 Cf6 6. Fe2 e5 7. Cf3.

Un autre plan est de préparer la poussée f2-f4 sans gêner l'avance de ce Pion : 7. Cb3 a5 8. a4 Fe7 9. 0-0 0-0 10. Rh1 Cb4 11. f4 b6! 12. Ff3 Fb7 13. Tf2 Dc7 14. fxe5 dxe5 15. Fe3 Tfd8 16. Dg1 Tab8! et gain noir au 37<sup>e</sup> coup : Liberzon - Dlugy, Palma de Majorque 1989.

### 7. ... h6.

Ce coup lutte pour le contrôle de la case d5 : Fg5 suivi de Fxf6 permet Cd5 et les Blancs jouent plus facilement sur la case faible d6. Exemple : 7. ... Fe7 8. Fg5 0-0 9. 0-0 Fe6 10. Fxf6 Fxf6 11. Cd5 Fxd5 12. Dxd5 Db6 13. Db3 Dc7 14. c3 avec avantage blanc d'après la théorie.

### 8. 0-0 Fe7 9. Te1 0-0 10. Ff1!?

Tous les grands-maîtres jouent d'abord h3 ici pour éviter Fg4, le coup du texte étant destiné à jouer rapidement Cd5 en ayant évité Cxe4. Le clouage du Fou noir est censé égaliser. On vit même récemment 9. ... Fe6? 10. Ff1! Fg4! 11. h3 Fh5 12. Fe3 Tc8 13. a3 0-0 14. Fe2 Fg6 15. Fd3 a6 16. Ch4 Fh7 17. g3 Ca5 18. Df3 Cc4 19. Fc1 Dd7 20. Rh2 b5 et les Noirs ont de l'activité, Kamsky - Wilder, Chicago 1989. Après 10. Ff1 Fg4 11. h3 Fxf3 (11. ... Fh5 12. g4 Fg6 13. Ch4) 12. Dxf3 Cd4 13. Dd1 Db6, les Noirs sont OK. De même, 11. Fe3 Tc8 est confortable : il semble donc que l'oubli h2-h3 soit une imprécision et que les Blancs n'obtiennent rien en gagnant ce temps. Sauf si les Blancs ne jouent pas le clouage !

Après 10. h3 (!) Fe6 11. Ff1, les Blancs menacent Cd5 suivi de c4, obtenant une grande expansion à l'aile Dame et privant les Noirs de contre-jeu. Comme sur 12. Cd5, la prise avec le Cf6 mène à une perte de pièce et que la prise du Fou est également déplaisante, les Noirs, pour réagir, ont deux bonnes méthodes :

• 11. ... Da5 12. Fd2 Dc7 13. Cb5 Dd7 14. c4 Ch7 15. Fe3 f5 16. exf5 Fxf5 17. Fe2 Cf6 =.

• 11. ... Cb8! 12. a4 (12. Cb1N Dc7 13. b3 a6 14. c4 b5! 15. Cbd2 Db7, Hennings - Kalinichev, Berlin 1989) C8d7 13. a5 a6 14. Cd5 Cxd5 15. exd5 Ff5 16. c4 (16. Fd3) Fg6! 17. b4 e4 18. Cd4 (18. Cd2 Ff6 19. Ta3 Te8 20. g3 suivi de Fg2 évitait la suite désagréable...) Ff6 19. Fe3 Ce5 20. Tc1 Te8 21. Cb3 Cd3 22. Fxd3 exd3 (avec net avantage noir) 23. Dd2 Tc8 24. Da2 Fg5 25. Dd2 Ff6 26. Da2 Dd7 27. c5 Db5 28. Dd2 Dxb4 29. Tb1 Txe3 30. fxe3 Dxc5 31. Txb7 Fh4 32. T7b1 Dc2 33. Tec1 Dxa2 34. Txc8+ Rh7 35. T1b8 Fh5 36. Th8+ Fh5 37. Abandonne, Kosten - Goldin, Meudon 1990.

### 10. ... Fe6? 11. Cd5 Tc8.

11. ... Fxd5 12. exd5 Cb8 13. c4 C8d7 n'est guère préférable.

## THEORIE

Arme préférée de nombreux maîtres et amateurs, la défense Française est fréquemment rencontrée depuis ses origines (cf. « C.D.E. » n° 357 page 261) dans la pratique des tournois.

Nous allons ici considérer une sous-variante du système Nimzovitch-Botvinnik, adoptée à l'occasion des matches Alekhine-Euwe, Pays-Bas 1935 et Smyslov-Botvinnik, Moscou 1954 pour le Championnat du Monde. De nos jours, cette variante est rarement utilisée y compris par correspondance et garde donc tout son intérêt pour le joueur recherchant une certaine originalité dans son jeu.

Cette variante survient après :

### 1. e4 e6 2. d4 d5 3. Cc3 Fb4 4. a3.



L'idée principale des Blancs est d'obtenir une pointe tactique avant même que les Noirs n'aient eu le temps de jouer le coup

### 12. c4 Ca5?! 13. Cxe7+ Dxe7 14. b3 b6? 15. Fa3 Tfd8 16. Cxe5! Db7 17. Cf3 Cxe4 18. Cd4 d5 !.

18. ... Fd7 conserverait la faiblesse en d6.

### 19. Cxe6 fxe6 20. Dg4 Te8?.

20. ... Df7! 21. f3 Cf6 22. Dh3! dxc4 23. Txe6 cxb3 24. Tae1 bxa2 25. Te7 Dd5 26. Fb2 Dc5+ 27. Rh1 Dxe7!! 28. Txe7 Tc1 29. De6+ Rh8 30. h3 Txf1+ 31. Rh2 a1D 32. Fxa1 Txa1 33. Df7 Tg8 34. Txa7 =. Les Blancs peuvent-ils obtenir davantage ?

### 21. cxd5 exd5 22. Fb5 Cc6 23. Fb2 a6?.

23. ... Df7 24. Txe4 ; 23. ... Ce5 24. Dd1.

### 24. Fxa6 Df7 25. Txe4 dxe4 26. Fc4, 1-0.

thématique c5 destiné à exercer une pression sur d4. Ils obtiennent ainsi la paire de Fous sans bloquer la position et vont secondairement démolir l'aile Roi noire en prenant pour cible le Pion g7, condamnant ainsi le Roi noir à rester au centre de l'échiquier et à subir les attaques blanches.

La suite de la variante est :

### 4. ... Fxc3+.

Plus défavorable est ici 4. ... Fa5 5. b4 Fb6 6. e5 Ce7 (6. ... a5, Benito-Alba-Bonneville, « CDE » n° 286 page 117) 7. Dg4 Cf5 8. Cf3 h5 (8. ... 0-0 9. Fd3 ±) 9. Df4 (Δ10. Fd3 ±).

### 5. bxc3 dxe4.

Le plus fréquent, les autres possibilités étant :

• 5. ... c5 6. exd5 (6. Dg4 Cf6 7. Dfg7 Tg8 8. Dh6 dxe4) exd5 7. dxc5! Cf6 8. Fd3 0-0 9. Ce2 Cbd7 10. Fe3 Dc7 11. Fd4+ = (5... g5) Foltys-Opocensky 1938.

• 5. ... Ce7 6. Cf3 (6. Fd3! [Keres] ou encore 6. e5, Siac-Baudu, « CDE » n° 254 page 242) dxe4 7. Cg5 Cc6 8. Fc4 Cf5 9. Cxe4 Cd6 =, Keres.

### 6. Dg4 Cf6.

Moins bon est 6. ... Df6? 7. Dxe4 Ce7 (7. ... Cc6 8. Cf3 Cge7 9. Fd3±, Walbrodt-Noa, 1896) 8. Ff4 c6 9. Fe5 Df5 10. Fd3±, Huch-Manvide 1872. Egalement pour 6. ... Rf8 qui perd sans compensation le droit au roque et 6. ... g6 qui affaiblit encore plus les cases noires.

### 7. Dfg7 Tg8 8. Dh6.



Aboutissant ainsi à la position carrefour de toute la variante. Les Noirs ont alors comme principales alternatives : 8. ... c5, 8. ... Cbd7, 8. ... Tg6 et 8. ... b6, que nous allons respectivement considérer.

**C15/17**  
A. 8. ... c5.



Ce coup est le plus rencontré dans la pratique selon Zlotnik. Cependant, le « B.C.O. II » de Kasparov-Keene ne le considère même pas, préférant comme ligne principale 8. ... Cbd7, qu'à son tour Pachman ne cite pas non plus. La suite est alors :

**9. Ce2.**

Moins bon est 9. Fb2 Fd7 10. f3 Fc6 11. 0-0-0 Cbd7 12. De3 Dc7 =, Lebedev-Khasine, Moscou 1953.

**9. ... Tg6!**

Le meilleur coup selon Botvinnik qui va forcer la Dame blanche à choisir sa place après quoi le Cavalier pourra choisir entre les cases c6 et d7 pour se développer, avec cependant une petite préférence pour cette dernière possibilité. Les autres alternatives sont à ce stade :

a) 9. ... Cbd7 10. Cg3 sur quoi les Noirs peuvent continuer par :

\* 10. ... Dc7 11. De3 (11. Fb5! Tg6 [11. ... cxd4 12. Dxf6 Dxc3+ 13. Rd1 Dxa1 14. Cxe4 +-] 12. Dd2 a6 13. Fe2 b6 14. 0-0 Fb7 15. f3 exf3 16. Fxf3 0-0-0 17. De2 +=, Bloch-Huss, Sjgen Ol.1970) Dc6 12. a4 a6 13. dxc5 Dxc5 14. Dxc5 Cxc5 +=, Fischer-Byrne, New-York 1967.

\* 10. ... Da5 11. Fd2 b6 (11. ... Da4 12. dxc5 ±, Alekine) 12. a4 cxd4 13. cxd4 Dd5 14. De3! Fb7 15. h3! ±, Levy.

\* 10. ... b6? 11. Fb5 Tg6 12. De3 Dc7 13. dxc5 bxc5 14. Cxe4 Cxe4 15. Dxe4 Fb7 16. Df4 e5 17. Dh4 Fxg2 18. Tg1 Da5 19.

Fxd7+ Rxd7 20. Fb2 Tag8 21. 0-0-0+ +-, Fichtl-Altchoul, 1956.

\* 10. ... Tg6? 11. De3 Cd5 12. Dxe4 Cxc3 13. Dd3 Cd5 14. Fe2 Df6 (14. ... cxd4 15. Dxd4 Df6 16. Dxf6 ±) 15. c3 cxd4 16. cxd4 C7b6 17. Fh5! Tg7 18. Ff3 Dg6 19. Fe4! f5 20. Ff3 Rf8 21. a4! Tc7 22. 0-0 Fd7 23. Fa3+ Rg8 24. a5 +-, Alekine-Euwe, Match 1935.

b) 9. ... Fd7.

Et les Blancs ont alors trois principaux choix :

\* 10. Fg5 ! Tg6 11. Dh4 Fc6 12. d5!, Levy.

\* 10. Cg3 Fc6 11. Fb2 Cbd7 12. 0-0-0 Cg4, Fichtl-Stullik, 1951.

\* 10. Dd2 Fc6 11. dxc5 Da5 12. Dd4 Cbd7 13. Db4 Dxc5 14. Fe3 Dxb4 15. cxb4 a5! ±, Vesely-Stullik, 1957.

**10. Dd2!**

Moins bon est ici : 10. De3 Cc6 11. dxc5 Da5 (11. ... Cg4 12. Dxe4 Dd1+ 13. Rxd1 Cxf2+ 14. Re1 Ce4 15. Cf4 Tg8 16. Fd3 ±, Smyslov-Botvinnik, Moscou 1954) 12. Fd2 Fd7 13. c4 Cg4! 14. Dc3 (14. Fxa5 Cxe3 15. fxe3 Cxa5 16. Cc3 f5 ±) Dxc5 15. h3 Dxf2+ 16. Rd1 Cge5 ±, Boleslavsky-Uhlmann, Krynica 1956.

**10. ... Cbd7.**

Place préférentielle pour le Cavalier au vu de la partie suivante : 10. ... Cc6 ?! 11. dxc5 Fd7 12. Tb1! Dc7 13. Dd6 0-0-0 14. Dxc7+ Rxc7 15. Cd4 ±, Smyslov-Botvinnik, Moscou 1954.

**11. Fb2.**

Méritent également attention :

\* 11. g3 b6 12. Fg2 Fb7 13. 0-0 Dc7 14. a4 0-0-0 15. a5 Ce5 16. axb6 axb6 17. Df4 +=, Kouzmine-Dolmatov, Moscou 1981.

\* 11. c4 (Keres) en vue de préparer d5/Cc3 créant ainsi un Pion passé qui semble prometteur.

**11. ... Dc7.**

L'autre possibilité reste à mieux explorer :

11. ... Cb6!? (11. ... b6?! 12. Cf4 Tg8 13. Fb5 ±) 12. Cf4 Tg8 13. Fb5+ [13. a4!] Fd7 14. dxc5 Ca4 15. Fxa4 Fxa4 16. 0-0-0 Dxd2+ 17. Txd2 Td8 +-, Mitchell-Gorenstein, Corr. 1962.

**ABONNEZ-VOUS AU C.D.E.**

**12. Cf4 Tg8 =, Botvinnik.**

**B. 8. ... Cbd7. C15/15**



Suite semblant actuellement la plus d'actualité au vu des parties jouées dernièrement et suite principale pour le « B.C.O. II » de Kasparov-Keene.

**9. Ce2.**

Les autres possibilités sont ici :

\* 9. h3 b6 10. g4 Fb7 11. Fg2 De7 12. g5 Df8! 13. Dxf8+ Cxf8 +=, Vorotnikov-Uhlmann, Leningrad 1984.

\* 9. Ch3 c5 (9. ... b6! 10. Fg5 Fb7 11. Fb5 Tg6! =, Byrne - Raicevic, Philadelphie 1987) 10. Fe2 (10. Fb2 Da5 11. 0-0-0 b6 12. dxc5 bxc5 13. c4 Tb8 14. De3 Db6 15. Dc3 Fa6, 1-0, 32, Panèque-Vilela, San Spiritus 1989) Da5 11. Fd2 Tg2 (11. ... Da4 12. 0-0 cxd4 13. cxd4 Dxd4 14. Tfd1 = ∞, Ftacnik) 12. Cg5 +=, Ljubojevic-Kortchnoy, Tilburg 1986.

**9. ... b6.**

L'autre alternative est : 9. ... c5 10. g3 (10. Cg3 Dc7 [10. ... Da5, Langlade-Chiavassa, « C.D.E. » n° 385, page 112] 11. De3 Dc6 12. a4 a6 13. dxc5 Dxc5 ∞, Fischer-Byrne, USA 1966/67, ou encore 10. a4 b6 11. a5? Fb7 12. dxc5 bxc5 13. Cg3 Cg4! +=, Basman-Vaganian, Hastings 1975) 10. ... b6 11. Fg2 Fb7 12. 0-0 De7 13. a4 Cg4 14. Df4 f5 ∞, Kir. Georgiev-Psakhis, Sarajevo 1986.

**10. Fg5.**

Egalement possible :

\* 10. a4 Fb7 11. a5 c5 12. Cg3 Tg6 13. Df4 Dc8 +-, Roussakov-Kozlov, Krasnodar 1978.

\* 10. Cg3 Fb7 11. Fe2 De7 12. a4 Tg6 13. Dh4 0-0-0 14. 0-0 Df8 15. a5 Dg7 ∞, Cunningham-Henley, USA 1982.

**10. ... De7! 11. Dh4 Fb7 12. Cg3 h6! 13. Fd2.**

Moins bons sont ici :

\* 13. Fxh6 Tg4 14. Dh3 0-0-0 - +.

\* 13. Dxb6? Cg4 14. Fxe7 Cxh6 15. Fh4 Tg4 avec gain de pièce.

**13. ... 0-0-0 14. Fe2 Cf8 ±, Fischer-Kovacevic, Rovinj-Zagreb 1970.**

**C. 8. ... Tg6. C15/18**



Tous les ouvrages tiennent compte de cette suite qui semble conduire à l'égalisation des chances pour chaque camp. La suite peut être :

**9. De3.**

L'autre alternative est : 9. Dd2 b6 (9. ... Cc6 10. Fb2 Ce7 11. f3 Fd7 12. fxe4 Cxe4 13. De3 Cd6 =, Keres-Boleslavski, Moscou 1940 ou encore 9. ... c5, Poupinel-Auge, « C.D.E. » n° 380 page 310) 10. Fb2 Fb7 11. 0-0-0 Dd6 12. f3 Cc6 13. De1 0-0-0 14. fxe4 Df4+ 15. Rb1 Dxe4 16. Cf3 Ca5 =, Loutikov-Golz, Bad Salzungen 1960.

**9. ... Cc6.**

Ou encore 9. ... b6 10. Fb2 Fb7 11. 0-0-0 Cbd7 12. h3 De7 13. Ce2 0-0-0 14. c4 e5 15. dxe5 Cxe5 16. Txd8+ Rxd8 17. Cf4 Tg8 18. Fe2 Rc8 19. Td1 Td8 20. Txd8 Rxd8 21. Dg3, 1-0, 54, Fischer-Finegold, Bay City 1963.

**10. Fb2.**

Egalement jouable ici : 10. Ce2 Ce7 11. Cg3 (11. Cf4 Ced5 +=) Fd7 12. Cxe4 Cxe4 13. Dxe4 Fc6 ∞, Vorotnikov-Epishin, URSS 1983.

**10. ... Ce7.**

Deux alternatives ici :

\* 10. ... Dd6 11. f3 exf3 12. Cxf3 Fd7 13. 0-0-0 0-0-0 14. c4 ±, Fischer-Uhlmann, Rovinj-Zagreb, 1970.

\* 10. ... e5 11. 0-0-0 De7 12. h3 a6 13. d5? Cb8 14. Ce2 Cbd7 15. Cg3 Cc5 +=, Fichtl-Bartosek, 1951.

### 11. c4 !.

Le meilleur, car 11. 0-0-0 b5 12. f3 (12. Fxb5+ c6 13. Ff1 Ced5 14. De1 Tb8 ±) Ced5 13. De1 e3 14. g4 Tb8 15. Fd3 Dd6! 16. Fxg6 fxg6, Lebedov-Golovko, Moscou 1951 est favorable aux Noirs.

### 11. ... b6 12. Ce2 Fb7 13. Cg3.

L'ECO considère la suite 13. Cf4 Cf5 14. Dc3 Tg4 qui mène à l'égalisation des chances.

### 13. ... h5 14. f3 =, Zlotnik.

### D. 8. ... b6. C15/15<sub>85</sub>



Suite relativement inexplorée et qui mérite toute notre attention.

### 9. Fg5 Tg6 10. Dh4 Fb7 11. Ce2!.

Egalement jouable est : 11. f3 Cbd7 12. fxh6 h6 13. Fxf6 Dxf6 14. Dxf6 Cxf6 15. e5 Cd5 ∞, Bronstein-Hort, Moscou 1971.

### 11. ... h6.

L'autre alternative est : 11. ... Cbd7 12. Cf4 Tg8 13. Ch5 Tg6 14. Cxf6+ Cxf6 15. Fe2 (Δ Fh5!) ±, Levy.

### 12. Fxh6 Dd5 13. Cf4 Da5 14. Fb5+! Dxb5!.

Moins bon est 14. ... c6 15. Cxg6 Dxc3+ 16. Re2 Dxc2+ 17. Fd2 +- , Levy.

### 15. Cxg6 Fa6 16. Cf4 Db2 17. Dxf6 Dxc3+.

Moins bon également 17. ... Dxa1+ 18. Rd2 Dxb1 19. Cxe6! +-.

### 18. Rd1 Cd7 19. Dh8+ Re7 20. Cg6+! fxg6 21. Fg5+ Rd6 22. Ff4+ Re7 23. Dg7+ Rd8 24. Tb1 ±, Maric.

**Conclusion :** Cette sous-variante du système Nimzovitch-Botvinnik de la Défense Française garde tout son intérêt théorique. Peu rencontrée dans la pratique,

elle offre des chances aux deux camps et peut surprendre bien des adversaires mal préparés. Certaines des lignes théoriques semblent mal explorées et nous ajécistes avons là de multiples sujets d'analyses.

Dr. H. VINAGRE.

### QU'AURIEZ-VOUS JOUE ? (Réponse de la page 65)

1. 1. Cef6! gxf6 2. Cxh6 Fxh6 3. Dh5 f5 4. Fxf5 Te6 5. Fxh6.

Les Blancs peuvent gagner la qualité, regagnant le matériel investi et conservent une forte attaque qui a amené l'abandon des Noirs 15 coups plus tard. (Azancot-Poupinel, T. 85/8C8).

2. 1. ... Cg4 2. Fxd6 Cxf2! 3. Rxf2 Cxe4+ 4. Re2 Fg4+ 5. Cf3 Fxf3+ 6. Fxf3 Df2+ 7. Abandonne (Catalan-Wetzels, T. 83/155).

3. 1. Td7 2. Abandonne.

Si 1. ... Dxd7 2. Fxf6 g6 3. Txg6+ fxg6 4. Dxc6+.

Si 1. ... Cxd7 2. Txg7+ Rh8 3. Dh7 mat. (Jossilevitch-Deneuille, T. 83/146).

4. 1. hxg4 hxg4 2. d3? (trop tard) Th1+ 3. Rxb1 Dh4+ 4. Rg1 g3 et les Blancs ne peuvent contrer le mat.

Il fallait jouer 2. Txf5! Dh4 3. Fxg4 et malgré quelques menaces noires, la suprématie du matériel devrait l'emporter.

### POUR VOS LIVRES D'ECHECS, POUR TOUT VOTRE MATERIEL ECHIQUEEN,

adressez-vous à la

## LIBRAIRIE SAINT-GERMAIN

7, rue La Fayette

75009 PARIS Tél. 48 74 33 21

## LE JEU INTERNATIONAL

### ROUMANIE 1990 B09/33

#### DEFENSE PIRC

V. DEMIAN KELLY

1. e4 g6 2. d4 Fg7 3. Cc3 d6 4. f4 Cf6 5. Cf3 0-0 6. Fd3 Cc6 7. e5 dxe5 8. dxe5 Cd5 9. Fd2 Fe6.

Ou 9. ... Cdb4 10. Fe4 f5 11. Fxc6 bxc6 12. Ca4 Dd5 13. Fxb4 De4+ 14. Rf2 Dxb4 15. Dd4 ±, Kuntermann-Demian, Correspondance 1974/76.

10. Cg5 Cxc3 11. Fxc3 Fd5 12. 0-0 f6? 13. Cxh7 Fxg2.

Si 13. ... Rxh7 14. Dh5+ Rg8 15. Fxg6 Te8 16. Tad1 +-.

14. Cxf8 Fxf1 15. Ce6 Abandonne.

Si 15. ... Dd7 16. Dxf1 avec une pièce de plus car 16. ... Dxe6? 17. Fc4.

Le Pion e5 ça gêne...

#### CARO-KANN B16/16

KELLY V. DEMIAN

1. e4 c6 2. d4 d5 3. Cc3 dxe4 4. Cxe4 Cf6 5. Cxf6+ gxf6 6. c3 Ff5 7. Ce2 h5 8. h4 Cd7 9. Cg3 Fg6.

Larsen.

10. Fe2 Da5 11. b4 Db6 12. Fe3 e6 13. a3 a5.

Si 13. d5 c5 14. dxe6 fxe6 15. Fxh5 Fxh5 16. Cxh5 Dc6.

14. Rf1 Fh6 15. Fxh6 Txh6 16. Cxh5 axb4 17. cxb4 Fxh5 18. Fxh5 Td8 19. Ta2 Ce5 20. Td2 Cc4 21. Td3 Cb2 22. De2.

Si 22. Dd2 Cxd3 23. Dxb6 Dxd4 24. Dd2 Da1+ 25. Fd1 Cxf2.

22. ... Txd4 23. Dxe6+.

Si 23. Txd4 Dxd4 24. Dxe6+ Rd8 25. De3 Dxe3 26. fxe3 Cc4.

23. ... Rd8 24. De3 Cxd3 25. Dxb6 Tf4 26. Re2 Dd4 27. Df8+.

27. f3 Tf5 28. Df8+ Rc7 29. Dxf7+ Rb6 30. Fg6 Te5+ (30. ... Db2+? 31. Rxd3 Td5+ 32. Dxd5) 31. Fe4 Cf4+ +-.

27. Tf1 Cc1+ 28. Txc1 Dxf2+ 29. Rd3 Dd4+ 30. Re2 Db2+ +-.

27. ... Rc7 28. Tf1 Cc1+ 29. Abandonne.

V. DEMIAN.

### EU/III/1044 E32/10

#### NIMZO-INDIENNE (E32)

#### VARIANTE CAPABLANCA

Dr. VINAGRE W. KAASJAGER  
(France) (Pays-Bas)

1. d4 Cf6 2. c4 e6 3. Cc3 Fb4 4. Dc2 0-0 5. a3.

Cette variante est actuellement très populaire puisque dans l'« Informateur 1989 », on trouve 31 parties avec un score de +17, =8, -6, soit 67 % pour les Blancs, alors que pour 5. Fg5 ou 5. Cf3, on ne trouve que 4 parties avec un score de +3, =1, soit 87 %, mais le nombre de parties est très inférieur. En ce qui concerne 5. Fg5, on peut se référer à mes commentaires dans la partie Vinagre-Provang, « C.D.E. » n° 385 page 109, alors que pour 4. ... c5, on pourra consulter la partie Valet-Vinagre, « C.D.E. » n° 385 page 108.

5. ... Fxc3+ 6. Dxc3 b6 7. Fg5 Fb7 8. f3.



Cette variante est devenue depuis quelque temps un sujet majeur de discussion dans les tournois de haut niveau. Diverses lignes ont été jouées à ce jour et la position obtenue ici est au centre des débats entre les Maîtres. Pour ceux que cette variante intéresse, je conseille un article de Goufeld dans « E.E. » n° 377 page 54, à propos de la partie Beliavsky-Am. Rodriguez, Lucerne 1989. Le schéma adopté par les Blancs a pour idée majeure de permettre la réaction centrale e4, après le blocage de l'aile Dame, ce qui leur donnera le dessus au centre et à l'aile Roi.

Néanmoins, le Cavalier g1 a maintenant quelques difficultés à se développer et doit suivre le chemin passant par la case h3 avec pour idéal le développement à f4 qui lui permettra de contrôler d5. L'autre avantage non négligeable de ce système est que les Blancs conservent la paire de Fous.

A ce stade de la partie, deux autres alternatives au coup du texte ont été jouées :

\* 8. Ch3 !? d6 (8. ... h6 9. Fh4 d5 10. cxd5 exd5 11. e3 Cbd7 12. f3?! c5?! 13. Fd3! cxd4 [13. ... Dc7? 14. Ff5 g6 15. Fxd7 Cxd7 16. 0-0 Tfe8 17. Cf2 Tac8 18. Dd2 h5 19. Tfe1 +=, Kasparov-Hjartarson, Madrid 1988] 14. Dxd4 Cc5 15. Fc2 Tc8 16. Fxf6 Dxf6 17. Dxf6 gxf6 18. 0-0-0 Tfe8 19. Rd2 Fa6? 20. Cf4 ±, Gulko-Benjamin, USA 1989) 9. f3 h6 (9. ... Cbd7 10. e4 c5 11. Fe2 h6 12. Fe3 Tc8 13. 0-0 Fa6 14. Tfe1 Te8 15. Ff1 Dc7 16. Tad1 Db8 17. Cf2 cxd4 18. Dxd4 Ce5 19. b3 Ted8 20. Db2 Td7 21. Fd4 b5? 22. c5! Txc5 23. f4! ±, Lautier-Piket, Lyon 1990) 10. Fh4 a5! 11. e4 c5 12. d5 Cbd7! 13. Dc2 Ce5 14. Fe2 Cg6 15. Ff2 e5 16. Fe3 Fc8 17. Cf2 Cf4 18. Ff1 a4! 19. g4! Ch7! 20. Fxf4 exf4 21. Cd3 Te8! 22. h4! b5! 23. cxb5 Fd7 24. Cxf4 Df6 25. Dh2 Fg4! 26. Fe2! Db2 27. 0-0 Fd7 28. Rh1 De5 29. Tg1 Tab8 30. Tab1 Rh8?? 31. b6! ±, Miles-Cebalo, Palma de Majorque 1989.

\* 8. e3 d6 (8. ... e5 9. Fd3 exd4 10. exd4 De8+ 11. Ce2 Ce4 12. Dc1 +=, Sokolov-Conquest, Vrnjacka Banja 1990), ou encore 8. ... b6 9. Ch3 Fb7 10. f3 Tc8 11. Fd3 h6 12. Fh4 c5 13. 0-0 cxd4 14. Dxd4 De7 15. Fe2 e5?! 16. Dd2 g5 17. Fg3 Cc5 18. Tad1 Tfd8 19. e4 Ce6 20. Ff2 Ch5 21. Tfe1 +=, Petursson-Salov, Manille 1990) 9. f3 (9. Cf3 Cbd7 10. Fd3 c5 11. 0-0 cxd4 12. exd4 h6 13. Fh4 Tc8 14. Cd2 d5 =, Salov-Sokolov, URSS 1984) 9. ... Cbd7 10. Fd3 c5 (10. ... e5 11. Ff5! h6 12. Fh4 c5 13. d5 Fc8 14. Ce2 ±, Knezevic-Lukacs, Timisoara 1979) 11. Ce2 Tc8 (11. ... h6 12. Fh4 Dc7 13. 0-0

Tac8 14. Tac1 cxd4! 15. Cxd4 d5? 16. Dd2! dxc4 17. Fxc4 Db8 18. Fg3 +=, Ree-Ligterink, Wijk aan Zee 1980) 12. 0-0 (12. Dd2 h6 13. Fh4 cxd4 14. exd4 Fa6 15. Tc1, nulle 31, Nikolic-Short, Tilbourg 1988) 12. ... Fa6! (12. ... h6 13. Fh4 d5 14. cxd5 Cxd5 15. De1 C5f6 16. Td1 +=, Sigurjonsson-Karpov, Munich 1979, ou encore 12. ... cxd4 13. exd4 d5 14. cxd5 Fxd5 15. Fa6 Tc6 16. Fb5 Tc7 17. Ff4 Tc8 18. Fa6 Ta8 19. Tc1 Cb8 20. Fd3 +=, Karpov-Hansen, Wijk aan Zee 1988) 13. b4 (13. Tac1 cxd4 14. Dxd4 Cc5! 15. Cg3 Cxd3 16. Dxd3 h6 17. Fxf6 Dxf6 18. b3 d5 ±, Ree-Stean, Smederevska Palanka 1980, ou encore 13. b3! h6 14. Fh4, Frintos-Ogaard, Gausdal 1981) 13. ... cxd4 14. Dxd4 h6! 15. Fxf6 Dxf6 16. Dxf6 Cxf6 17. Tac1 Cd7 +=, Georghiu-Timman, Malte OI.1980.

### 8. ... h6.

Karpov rendit ce coup populaire dont le but est de poser au Fou une question quant à son devenir, mais également pour contrôler g5 et menacer après le retrait en h4, d'une mortelle fourchette si le Cavalier venait à se développer en f4. Trois autres alternatives sont ici possibles :

\* 8. ... c5 9. dxc5 bxc5 10. e3 (10. e4! d6 11. Td1 Cc6 12. Fxf6 gxf6 13. Fd3 +=, Makarov, ou encore 10. Ch3 h6 11. Fh4 Cc6 12. 0-0-0! e5! 13. e3 Tb8 14. Fd3? Fa6! 15. Cf2 g5? 16. Fg3 Db6 17. Ce4 ±, Gulko-Ivanov, USA 1989) 10. ... Cc6 (10. ... De7! 11. Ch3! h6 12. Fh4 a5 13. Fe2 Te8 14. 0-0 Cc6 15. Tfd1! Tad8 16. Tac1 d6 17. Cf2 g5 18. Fg3 e5 19. Fd3 Rg7 20. Fc2 Th8 21. Td3! h5 22. h4! g4 23. f4 exf4 24. Fxf4 Ce5 25. Td2 ±, Tchernine-Suba, New-York 1989, ou encore 10. ... a5! 11. Fd3 Cc6 12. Ch3 d6 13. 0-0 Ce5 14. Fe2 Cg6 15. Tad1 Ta6! 16. e4 h6 17. Fe3 De7 18. Td2! a4! ∞, Gurevic-Jukic, Berne 1989, ou encore 10. ... d6? 11. 0-0-0 De7 12. Fxf6!

gxf6 13. Ce2 Cd7 14. Cf4 Tfd8 15. Ch5! d5 16. g4 d4 17. exd4 cxd4 18. Txd4 e5 19. De3! +=, Olafsson-Smyslov, New-York 1989) 11. Ch3 h6 12. Fh4 Tc8 (12. ... d6 13. Cf2 Ce5 14. 0-0-0? [14. Fg3! Cg6 15. Fd3 +=, Makarov] 14. ... Cd5! 15. Fd8 Cc3 16. Td6! Tad8! 17. Txd8 Txd8 18. bxc3 Fa6 +=, Makarov-Ejmont, URSS 1989) 13. 0-0-0 d5 14. Fxf6 gxf6 15. cxd5 exd5 16. Rb1! Dd6 17. Cf4 d4 18. De1! De5 19. Dg3 Dg5 20. Cd5? Rg7 21. e4 Tfd8 22. Df2 De5 23. Fd3 f5 24. f4 De6 25. exf5? Dd5 26. Dg3 Rf8 27. f6 Td6 28. Dg7 Re8 29. The1 Rd8 30. Fe4 Db3 31. Fc2 Dd5 32. Fe4 De6! +, Hjartarson-Salov, Amsterdam 1989.

\* 8. ... Cc6 !? 9. e3 h6 10. Fh4 d5 11. cxd5 Cxd5 !? 12. Fd8 Cc3 13. Fh4 Cd5 14. Ff2 f5 15. Tc1 f4! 16. e4 Ce3 17. Ce2 Cf1?! 18. Tf1 Tad8 =, Guelfand-Ljubojevic, Linares 1990.

\* 8. ... d6 9. e4 c5 10. d5 (10. dxc5 bxc5 11. Td1 Cc6 12. Ch3 Cd4 13. Cf2 h6 14. Fe3 e5 =, Karpov-Andersson, Reggio Emilia 1989/90) 10. ... Cbd7 (10. ... Ce4 11. Fd8 Cc3 12. Fh4 [12. Fe7 Te8 13. Fd6 exd5 14. Rd2 Ca4 15. b3 dxc4 16. Fb8 cxb3 17. Fc7 Tad8 18. Fxd8 Txd8 19. Re3 Cc3 20. Fd3 c4 ±] 12. ... Ca4 13. b3 Cc3 14. Rd2 Cd5 15. cxd5 Fxd5 16. Rc3 Cc6 17. Td1 Cd4 18. Ce2 Cb3 19. Td5 ±) 11. Ch3 h6?! (11. ... exd5 12. cxd5 a6! 13. Fd3 h6 14. Ff4! De7 15. 0-0 b5 16. Tfe1 Ce5 17. Ff1

Fc8 18. Cf2 +=, Kasparov-Hjartarson, Reykjavik 1988) 12. Ff4 Te8 (12. ... exd5 13. cxd5 Te8 [13. ... De7 14. 0-0-0 a6 15. g4 Ch7 16. Cf2 b5 17. h4 Tfc8 18. Rb1 Chf8 19. g5 h5 20. Fg3!?, Hjartarson-Salov, Barcelone 1989] 14. 0-0-0 Ce5 15. g4 [15. Cf2 a6 16. Fd2! b5 17. Da5! De7 18. Rb1 Teb8 19. Te1 Fc8 20. Cd1 Fd7 21. Ra1 b4? 22. axb4 c4? ±, Agdestein-Short, Beograd 1989] 15. ... Fc8! 16. Rb1? Cf3 17. Df3 Fg4 18. Db3 Fxd1 19. Dxd1 Ce4 20. Fb5 Df6 21. Fxe8 Txe8 22. Dg4 Dg6 23. Dxb6 fxb6 24. Td1?! g5 25. Fd2 Tf8 ±, Hjartarson-Timman, Beograd 1989) 13. dxe6 fxe6 14. Fd6 e5 15. 0-0-0 Te6 16. Fe2 Dc8 17. Td3! Ce8 18. Thd1 Dc6 19. b4! +=, Beliavsky-Timman, Lucerne 1989.

### 9. Fh4 d5.

« Lié à la préparation de c5, c'est la méthode la plus naturelle contre la construction inévitable e3/f3 qui entraîne certaines difficultés de développement pour les Blancs » (E. Goufeld). Egalement possible à ce stade de la partie : 9. ... c5 10. dxc5 bxc5 11. e3 (11. Ch3 Cc6 12. e3 Da5! 13. Dxa5 Cxa5 14. b4! cxb4 15. axb4 Cc6 16. b5 Ce7 17. Fd3 Tfc8 18. e4 Cg6 19. Fg3 d5 20. cxd5 exd5 21. e5 Cd7 22. e6 Cc5 23. exf7 Rxf7 24. Ff5 +=, Gurevich-Andersson, Reggio Emilia 1989/90) 11. ... Cc6 12. Ch3 d6 13. 0-0-0 De7 14. Fxf6!

## AZUR - ECHECS

5, avenue Malausséna, 06000 NICE

LIBRAIRIE : catalogue de vente par correspondance sur demande.

Batsford, Pergamon, British Chess Magazine, Dover, New in Chess, Informateurs, Encyclopédies...

### NOUVEAU :

INFORMATEURS 49 : 165 F.

BATSFORD CHESS OPENNING 2<sup>e</sup> EDITION : 170 F.

BATSFORD CHESS ENCYCLOPEIDA : 215 F.

### EDITIONS pour la Jeunesse

LE MAGAZINE DES ECHECS « le journal des 8-15 ans »

abonnement 1 an (11 n°) : 100 F (130 F pour l'étranger)

Echec et Mat 1 : 8-10 ans débutants (50 F)...

Echec et Mat 2 : 10-13 ans espoirs (70 F)

ENTRAINEMENT : PLAN D'ENTRAINEMENT « OBJECTIF 1800 »

12 FICHES DE TRAVAIL : 120 F.

PENDULES : BHB TOURNOI 170 F, BHB BLITZ 200 F

revue échiquéenne  
**GAMBISCO**

Abonnement : 110 F/6 numéros

Service abonnements : GAMBISCO

81, rue des Prêtres

59660 MERVILLE

Tél. 28 49 66 03

Un autre regard...



gxf6 15. Cf4 f5 16. Ch5 f6 17. g4! Ce5 18. Fe2 fxbg 19. Thg1 ±, Vaganian-Xu Jun, Lucerne 1989.

#### 10. cxd5?!

Le ?! est de Karpov lui-même qui estime que cette prise de position au centre est prématurée comme il l'a montré dans la partie Seirawan-Karpov, Rotterdam 1989. Ainsi depuis, il semble que le meilleur soit de continuer par 10. e3! Nous allons voir ici les lignes suivies par quelques parties références. En ce qui me concerne, j'ai adopté cette ligne espérant obtenir tôt ou tard du jeu sur la colonne ouverte.

La suite aurait pu être : 10. e3! Cbd7 11. Ch3 (11. c5?! c6 12. Fd3 a5 13. b4 Ce4! 14. Fxe4 Dh4 15. g3 Df6 16. Fc2 axb4 17. axb4 Ta1 18. Dxa1 Ta8 19. Dc3 bxc5 20. bxc5 e5 - , Sokolov-Polougayevsky, Biel 1989, ou encore 11. Fd3 Tc8 12. cxd5 Cxd5 13. Fd8 Cc3 14. Fe7 Tfe8 15. Fh4 Cd5 16. Ff2 c5 17. Ce2 a6 18. e4 Ce7 19. Tc1 Cc6 20. dxc5 Cxc5 21. Fb1 a5 22. Td1 Fa6 23. Fg3, nulle, Olafsson-Polougayevsky, New-York 1989, ou encore 11. cxd5 Cxd5 12. Fxd8 Cxc3 13. Fxc7 13. Fh4 Cd5 14. Ff2 c5 15. e4 Ce7 16. Fb5 Cc6 17. Ce2 Tfc8 18. 0-0 cxd4 19. Cd4 Cc5 20. Cc6, nulle, Gurevitch-Polougayevsky, New-York 1989) 13. ... Cd5 14. Fd6 Cxe3 15. Rf2 Cc2! 16. Td1 Tfc8 17. Fb5 Cf6 18. Ce2 a6! 19. Fa4 [19. Fd3 Cd5 20. g4 Cce3 21. Tc1 Td8 22. Fe5 f6 23. Fg3 f5 24. gxf5 Cxf5 25. Fe5 Td7 26. Fxf5 exf5 27. Thg1 Rh7 28. h4, nulle, Hjaranson-Sax, Rotterdam 1989] 19. ... b5 20. Fb3 Fd5 21. Fxd5 Cxd5 22. Td3 Tc6! 23. Fc5 e5 24. b4 Cd4 25. Cxd4 exd4 26. Txd4 Cc7 27. Td6 Txd6 28. Fxd6 Cd5! =, Oll-Dorfman, Moscou 1989] 11. ... c5 (11. ... Tc8?! 12. c5 c6!? [12. ... bxc5 13. dxc5 c6 14. Fg3 ±, Hort-Winants, Thessalonique Ol. 1988] 13. b4 e5! 14. Fg3 De7 15. Rf2 Tce8 16. Te1 Ch5 17. Fd3 Df6 18. Thf1 Te7 19. Rg1 Cxg3 20. hxc3 Tfe8 21. Cf2 h5 22. f4! ∞, Petursson-Arnasson, Espoo 1989, ou encore 11. ... dxc4 12. Fxc4 Tc8 13. 0-0 c5 14. Tac1 cxd4 15. Dxd4 e5! 16. Fxf6 Cxf6 17. Dxe5 Tc5 18. Dd4 Dc7 19. b3 Fa6 20. Tfd1 Tc6 21. a4 Fxc4 22. Txc4 Txc4 23. Dxc4, nulle, Lerner-Khalifman, Lvov 1990, ou encore 11. ... Te8 12. cxd5 exd5 13. Fe2 De7 14. Ff2 c5 15. 0-0 Tac8 16. Tfe1 cxd4 17. Dxd4 Cc5 18. Tad1 Fc6! [18. ... Ce6 19. Dd2 Cc5 20. Fb5 Tde8 21. Cf4 +, Beliavsky-Vaganian, Odessa 1989] 19. b4 Ce6 20. Db2 Fa4 21. Tc1 Dd7 22. Fd3 ±, Dreiev-Balachov, Lvov 1990) 12. cxd5 exd5 13. Fd3 (13. Fb5 Ce4! 14. Fd8 Cxc3 15. bxc3 Tfd8 16. Rd2 Cf6 17. Fd3 Ce8! 18. Cf4 Cd6 19. h4 Tac8 20. Thf1 cxd4 21. cxd4 Cc4 =, Sabalov-Ulybin, Tbilisi 1989) 13. ... De7 (13. ... g5! 14. Fg3 cxd4 15. Dxd4 Cc5 16. Fc2 Tc8 17. 0-0 Ce6 18. Dd2 d4! 19. e4?! Ch5 20. Ff2 Df6 21. Tfe1 Tfd8 22. Fd3! =, Guelfand-King, Palma de Majorque 1989)

14. Ff5 cxd4 15. Dxd4 Ce5 16. 0-0 Fc8! 17. e4! Fxf5 18. exf5 Cc6 19. Dd2 d4 20. Tac1 Tac8 21. Tfe1 Dd6 22. Df4 Tfd8 23. Dxd6 Txd6 24. Cf2 d3 25. Tcd1 Cd4 26. Td3 Cf5 27. Txd6 Cxd6 28. Td1 Cf5?! 29. Fxf6 +=, Guelfand-Lerner, URSS 1989.

#### 10. ... exd5 11. e3.

Ici il est plutôt risqué de prendre le Pion, car les Noirs s'emparent alors de l'initiative comme le montre la partie suivante : 11. Fxf6 Dxf6 12. Dxc7 Fa6 13. De5 Dc6 14. De3 Tc8 15. Ch3 Dc2 16. Dd2 Db3 17. Tc1 Cd7 +=, Oll-Goldine, Klaipeda 1988.

#### 11. ... Te8 12. Ch3!

Allant contre le dogmatisme de Tarasch, ce développement de Cavalier est en fait une amélioration sur la partie Seirawan-Karpov, Rotterdam 1989 qui continuera par 12. Ff2 c5! 13. Fb5 cxd4 (13. ... Cc6 14. Ce2 a6 =, Kaidanov-Vijmanavine, Lvov 1987) 14. Dxd4 Fc6 15. Fd3 Cbd7 16. Ce2 Cc5 17. Fc2 Fb5 18. Dd2 Tc8 19. Cd4 Fc4 20. Fg3 Ch5! 21. Rf2 Df6! 22. Tac1 Ce4 23. Fxe4 dxg4 24. Tc3 exf3 += et les Noirs ont pris l'initiative. C'est Beliavsky qui introduisit dans la pratique ce coup dans sa partie contre Vaganian à Odessa en 1989.

#### 12. ... Fc8!?



Ce coup est selon mes références nouveau dans cette position ! Son but est de recycler le Fou dont l'horizon était limité par d5, en le développant en f5 tout en créant des menaces de destruction de l'aile Roi blanche et donc du futur roque blanc.

Les autres alternatives rencontrées à ce stade sont :

\* 12. ... De7! 13. Ff2 c5! 14. Fb5 Fc6! 15. Fd3? (15. Fe2 Fd7 16. 0-0 Fxh3 17. gxh3 Cbd7 18. Rh1 Ch5 19. Tg1 Cdf6 20. dxc5 bxc5 21. Tae1 Tab8 22. Fh4? De5! ±, Gulko-Chandler, Hastings 1989/90) 15. ... cxd4 16. Dxd4 Fd7! 17. 0-0 Fxh3 18. gxh3 Cc6 19. Df4 Ce5 20. Fe2 De6 ±, Schneider-Brodsky, Herson 1989.

\* 12. ... c5!? 13. Fb5 Fc6 14. Fe2 (14. a4 a6 15. Fe2 Cbd7 16. 0-0 De7 =, Lalic-

Psakis, Palma de Majorque 1989) 14. ... g5 15. Ff2 cxd4 16. Dxd4 Fd7! 17. 0-0 Cc6 18. Dd2 Ce5 19. Tfe1? Fxh3 20. gxh3 Dd7 21. Rg2 Tad8 22. Tad1 Df5! +=, Rodriguez-Polougayevsky, Palma de Majorque 1989.

\* 12. ... Cbd7 13. Fe2 c5 (13. ... De7 14. Ff2 c5 15. 0-0 Tac8 16. Tfe1 Cf8 17. Ff1 Ce6 18. Dd2 Ch7 19. Cf4! Ted8 20. Tad1 Cf6 21. Fd3 Dd6 22. Ce2 ±, Beliavsky-Rodriguez, Lucerne 1989, ou encore 13. ... Ce4? 14. Fd8 Cxc3 15. Fc7 Te3 16. bxc3 Tae8 17. Cf4 Fa6 18. Rf2 Te2 19. Cxe2 Txe2 20. Rg3 ±, Beliavsky-Greenfeld, Haïfa 1989) 14. 0-0 De7 15. Ff2 Tac8 16. Tfe1 cxd4 17. Dxd4 Cc5 18. Tad1 Ce6 19. Dd2 Cc5 20. Fb5 Te8 21. Cf4 g5?! 22. b4! ±, Beliavsky-Vaganian, Odessa 1989.

#### 13. Cf2.

Ainsi donc le Cavalier n'ira pas sur sa case de prédilection (f4), mais est recyclé en f2 afin d'appuyer le contrôle de e4 ou de défendre le cas échéant e3.

Dans mon analyse, 13. Fb5 me paraissait plus douteux au vu de la suite suivante : 13. Fb5?! c6 (13. ... Fd7 14. Fxd7 Cxb7 15. 0-0 De7 16. Tfe1 c5 17. b3 Tac8 18. Cf2 +=/=) 14. Fxc6 (14. Fa4 Fxh3 15. gxh3 De7 16. Ff2 De6 +=) 14. ... Cxc6 15. Dxc6 Fxh3 16. Fxf6 Fd7! 17. Fxd8 Fxc6 18. Tc1 Tac8 19. Fh4 Txe3+ 20. Rd2 Te6 =.

#### 13. ... De7!?

Les Noirs ne laissent pas de repos au Cavalier et continuent à améliorer la position de leurs pièces. Egalement jouable était 13. ... c6 qui retarde le développement du Fou blanc en lui ôtant sa meilleure case (b5). Tandis que 13. ... Ff5 menait à un jeu plus incertain.

\* 13. ... c6!? 14. 0-0-0? Ff5 ±.

\* 13. ... Ff5 14. Fb5 c6 15. Fa4 (15. Fxc6 Cxc6 16. Dxc6 Txe3+ +=) 15. ... De7 16. Fxf6 (16. Cd1 Ce4! 17. Fxe7 Cxc3 18. bxc3 Txe7 19. 0-0 a5 +=) 16. ... Dxf6 17. 0-0 b5 18. Fb3 Dd6 ∞.

#### 14. Cd1.

Ce Cavalier est extrêmement mobile (Ch3/Cf2/Cd1/Cc3), mais ne participe en rien à l'attaque de la position noire. Il défend maintenant e3 et permet au Fou de se développer à d3. Plus douteux me semblait 14. Fxf6 comme le montre la suite ; 14. Fxf6? Dxf6 15. Fe2 (15. 0-0-0?!, et non 15. Dxc7? Txe3+ 16. Rf1 Dxd4 -) 15. ... Dg5! 16. e4 Dxc2 17. Dxc7 Fa6 18. Fxa6 Cxa6 19. Db7 Dxf3! 20. Dxa6?! Txe4+ 21. Cxe4 Dxf1+ 22. Df1 Dxe4 +=.

#### 14.... Ff5!.

Les Noirs atteignent ainsi leur objectif et le bilan de leur plan est plutôt positif car les Blancs ont une position passive et des pièces sans aucune coordination réelle pour l'attaque sur le Roi. Plus douteux me semblait : 14. ... c6?! 15. Fd3 Fb7 16. 0-0 Cbd7 17. b3 a5 18. Ff5 +=.

#### 15. Fb5 Tc8.

Les autres alternatives pouvaient être :

\* 15. ... c6 16. Fxc6 Cxc6 17. Dxc6 gagnant un Pion.

\* 15. ... Cbd7 16. Fc6 (16. Dxc7 Tec8 17. Df4 De6 [17. ... Fh7 18. Fxd7 Dxd7 19. Fxf6 gxf6 20. Dxf6 +=] 18. g4 Fg6 ∞) +=.

#### 16. 0-0 c6 17. Fd3.

La seule solution car 17. Fa4 favoriserait les Noirs : 17. Fa4 b5 18. Fb3 Cbd7 19. Fg3 c5 +=.

#### 17. ... Fxd3 18. Dxd3 Cbd7.

Les Noirs ont au moins égalisé !

#### 19. Cc3.

Le Cavalier se remet en jeu sur l'aile opposée afin d'appuyer l'avance e4. L'autre possibilité était : 19. Cf2 Te8 20. Tfe1 a5 21. Dc2 Dd6 22. Tac1 Te6 23. Cd3 Tae8 24. Fg3 Df7 25. Cf4 Td6 (25. ... Txe3 26. Dxc6!) 26. Cd3 Te6 27. Cf4 et nulle.

#### 19. ... De6.

J'avais également envisagé ici : 19. ... Te8 20. Tfe1 De6 21. Tac1 a5 22. b3 Dd6 23. a4 Db4 24. Ca2 Da3 25. Tc2 Te7 26. Tec1 Tae8 27. Ff2 Te6 28. Dc3 Δ Db2 +=/∞.

#### 20. Tac1.

La prise de position sur la colonne ouverte se réalise enfin, mais il semble qu'il soit déjà trop tard. Plus douteux me semblait :

\* 20. b3 Te8 21. Tfe1 a5 22. Ff2 Δ b4 ∞.

\* 20. b4 a5 21. b5 (21. bxa5 Txa5) 21. ... cxb5 (21. ... c5 22. Tac1 c4! +=) 22. Cxb5 Tc4 23. Tfc1 Tac8 24. Txc4 (24. Tc3 Txc3 25. Cc3 Dc6 26. Tc1 Dc4 27. Dd2 Db3 28. a4 Tc4 29. Dc2 Dxc2 30. Txc2 +=) 24. ... Txc4 +=.

#### 20. ... b5.

Liberant la case b6 pour le Cavalier avec l'idée d'occuper le poste idéal c4. Il faut donc contrer ce plan car les Noirs auraient alors un avantage positionnel et la meilleure façon de le faire va être celle de contre-attaquer au centre selon les règles classiques.

## 21. Tc2.

Les Blancs continuent leur jeu passif dans l'espoir de doubler les Tours sur la colonne c et de percer la position noire. Cependant, la meilleure réaction semble être ici de jouer au centre d'emblée et de mener le jeu à des complications. Or, à ce stade mon adversaire venait de remporter deux victoires dans ce tournoi ce qui m'impressionna et je décidai donc de ne pas rentrer dans des complications importantes d'autant que la percée e4 allait selon mon analyse, me permettre d'annuler la partie. Les autres alternatives ici étaient :

\* 21. b3 De7 22. Ta1 (22. b4 a5! 23. bxa5 Dxa3 24. Ta1 De7 ∞) 22. ... b4! 23. axb4 Dxb4 24. Ta4 Db7 25. b4 Cb6 26. T4a1 De7 =+∞.

\* 21. e4! a5 (21. ... dxe4 22. fxe4 Te8 23. Tce1 a5! 24. e5 Cd5 25. b3 b4 26. Cxd5 Dxd5 27. axb4 axb4 =+) 22. Tce1 dxe4 23. fxe4 +=.

## 21. ... Te8 22. Ff2.

D'attaquant qu'il était naguère, le Fou devient défenseur, d'autant qu'après e4, il protégera le Pion d4 laissant ainsi à la Dame quelque liberté d'action. L'autre possibilité défensive était : 22. Te1 a5 23. e4 dxe4 24. fxe4 Cb6 25. Fxf6 Dxf6 26. b3 =/∞.

## 22. ... Cb6!.

Omniprésent jusqu'à ce stade de la partie, le Cavalier reprend du service avec la menace de développement à c4, ce qui aurait sur la position blanche l'effet d'une arête dans la gorge. Les Noirs sont sur la bonne voie et les Blancs doivent réagir immédiatement ! Or, quel est le meilleur moyen de réagir à cette attaque latérale ?

## 23. e4!.

Le paradoxe est que ce coup devait être destiné à obtenir sinon la victoire, du moins

un avantage certain. Il ne sera ici hélas, de par le jeu passif des Blancs, que la voie qui permet d'annuler la partie avec la suite qui m'est proposée par mon adversaire et que j'accepte n'ayant plus d'espoir dans cette position.

**23. ... dxe4 24. fxe4 Cxe4 25. Cxe4 Dxe4 26. Dxe4 Txe4 27. Txc6 Te2 28. b3 Nulle.**

### Conclusion :

Le système d'ouverture adopté dans cette partie est actuellement très joué dans les tournois de haut niveau. Le coup 12. ... Fc8 semble au vu de la partie, très intéressant car il permet le recyclage du Fou avec menaces destructrices sur la position blanche. Seule la pratique permettra de vérifier sa valeur et j'invite les ajécistes au développement de ce système.

Commentaires Dr. VINAGRE.

### LES LIVRES INTERNATIONAUX DU MOIS (Solutions de la page 94)

**1. Dxb4+! Rxb4 2. Th7+ Rg5  
3. h4 mat.**

UNE BONNE IDEE  
DE CADEAU !  
UN ABONNEMENT  
AU « C.D.E. »

## ANNONCE

Le Maître F.I.D.E. Bruno SAN MARCO vous informe de ses activités :

- Cours par correspondance (documentation sur demande) ;
- Cours particuliers à domicile + techniques de concentration ;

Ecole d'Echecs de Jeunes à Issy-les-Moulineaux :

- Vente de brochures (tarif 40 F) :
  - Le Gambit Englund, 1. d4 e5.
  - 101 finales merveilleuses.

Adresse : 101, rue du Chevaleret 75031 PARIS. Tél. 45 82 10 47.

## NOS PARTIES

*2<sup>e</sup> Edition*  
**C17/13**  
**COUPE DE FRANCE 85/16 B11**  
**FRANÇAISE**  
HAVARD DEVOCELLE

**1. e4 e6 2. d4 d5 3. Cc3 Fb4 4. e5  
c5 5. a3 Fa5 6. b4.**

Un Gambit pas plus mauvais qu'un autre.

**6. ... cxb4 7. Cb5 Ce6 8. axb4  
Fxb4+ 9. c3 Fe7 10. Fd3 a6 11. Dg4  
Rf8 12. Fa3.**

Elimine un défenseur important du Roi blanc. Toutefois, l'entrée en jeu des dernières pièces blanches semble plus prometteuse : Ce2, Cf4 et avance du Pion h par exemple.

A noter que cette suite rendait difficile la libération par f6 ou f5. Exemple : 12. Ce2 f6 13. Cf4 Dd7 14. Dxe6! Dxe6 15. Cxe6+ Fxe6 16. Cc7.

**12. ... Fxa3 13. Txa3.**

La case d6, grâce au soutien du Pe5, est accessible au Cavalier. Les Noirs vont attaquer ce Pion.

**13. ... f6 14. Cf3 Ch6 15. Df4.**

Pourquoi pas 15. Dh5 qui gênait beaucoup les Noirs : 15. ... Cf7 était difficile à jouer à cause de Fxh7 suivi de Ch4 et Cg6.

**15. ... Cf7 16. exf6.**

D'une certaine manière, un aveu d'impuissance après la bonne défense noire. Pourtant, 16. g4 visant g5 offrait encore des ressources d'attaque.

**16. ... Dxf6 17. Dxf6 gxf6 18. Cc7  
Tb8 19. c4.**

Un bon coup qui active la Ta3 et menace d5. La réaction noire est à la hauteur.

**19. ... Cb4 20. cxd5! Cxd5 21.  
Cxd5 exd5 22. 0-0 Fd7 23. Ta5 Fc6  
24. Tc1 Rg7 25. Ch4.**

Il y a maintenant une menace Fxa6. Ce coup n'était pas jouable immédiatement à cause de Ta8 menant au mat après les échanges mais dans cette perspective pour quoi ne pas jouer 25. Tc5 de suite ?

**25. ... Cd6.**

Montrant l'inanité de la diversion blanche.

**26. g4 Thc8 27. Tac5.**

Maintenant, la menace est réelle.

**27. ... Fd7.**

Il suffisait de jouer 27. ... Ta8 pour anihiler les efforts blancs dans le secteur.

## 28. Tc7 Rh6.

Plus prudent aurait été la retraite en g8.

## 29. T1c5 Txc7 30. Txc7 Fxg4.

Oubliant la faiblesse h7. 30. ... Td8 était nécessaire.

## 31. Txb7+ Rg5.



## 32. f4+!! Rxf4 33. Cg2+ Rf3.

Si 33. ... Rg5 34. h4 mat.

## 34. Te7 Ce4.

Seul moyen d'éviter le mat par Te3 ou Fe2.

## 35. Fc2.

Nouvelle menace de mat par Fd1.

## 35. ... Re2 36. Fxe4 dxe4 37. Txe4+ Rd2.

Le Fou g4 ne peut être sauvé : 37. ... Rf3 38. Tf4+.

## 38. Txb4 b5.

Les Noirs disposent d'un formidable atout avec les 2 Pions liés de l'aile Dame. Il semble que la nullité puisse être obtenue par les Blancs avec une défense très organisée... Mais les Blancs vont prendre les Pions adverses, ce qui est une autre solution.

## 39. Tf4 b4 40. Txf6 b3 41. Txa6 b2 42. Ta2 Rc3 43. Txb2 Txb2.

Et la nullité aurait pu être déclarée mais :

## 44. d5 Rd4 45. d6 Re4 46. h4.

De l'air pour le Roi mais mieux est Rf1.

## 46. ... Td2 47. Rh2?

Il était temps de jouer 47. d7.

## 47. ... Rf3 48. Abandonne.

Dans un sens, dommage pour la remarquable créativité des Blancs.

J. LEMAIRE.

A34/3.16

COUPE DE FRANCE 86/8A 6

ANGLAISE

VUILLEMIN

COQUEMER

1. c4 Cf6 2. Cc3 c5 3. g3 e6 4. Cf3.

Normalement pour préparer la poussée d4.

4. ... d5 5. cxd5 Cxd5 6. Fg2.

6. Cxd5 suivi de d2d4 pouvait être envisagé.

6. ... Cc6 7. 0-0 Fe7 8. b3.

Même remarque qu'au 6<sup>e</sup> coup.

8. ... Ff6 9. Fb2 0-0 10. e4.

Un coup horrible qui laisse le Pd2 arriéré et offre surtout la case d3 aux Noirs. D'après l'idée des coups suivants, 10. Ca4 était logique.

10. ... Cdb4 11. Ca4 b6.

Permet la défense de c5 mais surtout l'ouverture de la diagonale a6f1 au Fou c8 pour contrôler davantage la case d3.

12. Fxf6 Dxf6.

12. ... gxf6!

13. e5 De7.

13. ... Dd8 n'empêchait pas le coup libérateur d2d4, à cause de la faiblesse de la grande diagonale blanche. Pour la même raison, 13. ... Cxe5 était impossible.

14. Ce17.

Les Blancs pouvaient et devaient justifier leurs coups précédents par d2d4 avec un jeu très acceptable. 14. Ce1 qui semble défendre la case d3 ne rendra que plus sensible cette case.

14. ... Fa6.

L'attaque de la Tour f1 fixera le Pion en d3.

15. d3 Tad8 16. Fe4 Cxe5.

Nécessaire pour éviter une stabilisation blanche par f4, Cb2, Cc4, Cd6 mais :

17. Fxh7+.

17. Dh5 se heurtait à la réponse f7f5.

17. ... Rxh7 18. Dh5+ Rg8 19. Dxe5.

Les Blancs ont bien récupéré leur Pion, affaibli le roque noir mais le Pd3 tombera et leur roque est dangereusement affaibli par la disparition du Fou blanc.

19. ... Td5.

Contrôle de la colonne d avant la prise en d3 et chasse la Dame.

20. De3.

Justifie le coup noir précédent. Seul 20. Db2 rendait ce dernier inutile.

20. ... Cxd3 21. Cxd3 Txd3 22. Dc1 Tfd8 23. Cb2 Td2 24. Td1 Txd1+ 25. Cxd1 Dd7 26. Ce3.

Il semble que les échanges aient permis une certaine stabilisation mais tout va se jouer maintenant sur la grande diagonale blanche.

26. ... Dc6 27. Cg2.

La seule défense et pourtant :

27. ... Fb7 28. Df1 Df3.

Un bon coup bloqueur qui permet aussi une attaque sur f2 en liaison avec Td2.

29. Te1.

Pour se libérer par 30. Te3.

29. ... Td2 30. Abandonne.

Si 30. Te3, il peut suivre une liquidation générale sur g2 suivi de Txa2 et gain facile où un maintien de la tension par Dg4 menaçant Td1 donc forçant Te1 suivi de Txa2 avec 2 Pions de plus et une attaque conservée.

Si 30. Ta1 Fa6 31. De1 (forcé) Te2 32. Df1 Txa2.

Moralité : Pensez aux trainards (ici le Pd2) et donnez-leur du tonus et du dynamisme.

J. LEMAIRE.

A01/17

COUPE DE FRANCE 90/1T/16

D. NOYELLE

P. SOCCOJA

1. b3 e5 2. Fb2 Cc6 3. c4 Cf6 4. e3 d5 5. cxd5 Cxd5 6. a3 Fd6 7. Dc2 0-0 8. Cf3 De7 9. Fc4 Fe6 10. Fb5 Fd7 11. Cc3 Cxc3 12. Dxc3 f5 13. e4 fxe4 14. Dc4+ Rh8 15. Dxe4 Tf4 16. De3 e4 17. Fxc6 Fxc6 18. Cd4 Fd5 19. Ce2 Tg4 20. 0-0 b6 21. Cg3 Fxg3 22. fxg3 c5 23. Tf5 De6 24. Taf1 Dd7 25. h3 Tg6 26. Dxe4 Abandonne.

TOURNOI 1394/3

J.-L. GIRARDON

A. RENARD

1. d4 c6 2. Cf3 Cf6 3. e3 e6 4. Fd3 d5 5. Cbd2 Fd6 6. 0-0 0-0 7. b3 Cbd7 8. Fb2 b6 9. Ce5 Dc7 10. f4 Fb7 11. g4! c5 12. c3 Ce4 13. Tc1 Cdf6 14. g5 Fxe5 15. fxe5 Cxd2? 16. gxf6 Cxf1 17. Fxh7! Rxh7 18. Dh5+ Abandonne.

{ D04/1,  
[ A46/7 }

COURS DE PERFECTIONNEMENT POUR DEBUTANTS

Par Jacques NEGRO

Arbitre F.I.D.E.

COURS N° 149

(Concours Echelle Permanent)

ANALYSEZ ET MATEZ... MAINTENANT ! (3)

On ne s'entoure jamais assez de garanties suffisantes pour assurer un bon jugement d'une analyse.

1° : 5. ... b4-b3, et les Blancs font mat.

2° : 5. ... Dg2+,

3° : 5. ... De6,

4° : 5. ... Dc4,

5° : 5. ... Db3,

DIAGRAMME N° 8

« Les pétales du mat »



Trait aux Blancs

Tout vient à point à qui sait attendre.

Avec du temps les Blancs font mat.

Tout d'abord, il faut se rendre compte que 1. Dd7+ Re5 ne donne rien.

— Essayons :

1. De3+ Rd6 (si 1. ... Rf7? De8+ et mat en quatre coups.)

2. Db6+ Re5 3. Dc5+ Re6 4. Dc6+ Re5 5. Dd7.

(A noter que 5. Cd7+ n'est qu'un mirage : 5. ... Rd4 6. Df6+ Rd3 7. Ce5+ (si 7. Cc5+ Re2 =) Re2 (et non 7. ... Rd4? 8. Cc4+d!) 8. Df2+ (si 8. Df5+ Rd1+) Rb1 9. De1+ Rc2 10. De2+ Rb1 =). Avec 5. Dc6-d7, les Blancs ont fait passer le trait aux Noirs !

Après 5. Dd7, les Noirs ont le choix entre cinq défenses :

Question n° 8 : A vous de jouer !

A) Indiquez le mat de la variante N° 1 (facile !).

B) 2-3-4 et 5 les Blancs gagnent la Dame (et le mat viendra...).

Comment les Blancs gagnent la Dame ? (10 points).

DIAGRAMME N° 9

« Les ruades »



Trait aux Blancs

Qui ne risque rien n'a rien.

Il faut prendre des risques.

Question n° 9 : A vous de jouer !  
Pouvez-vous mater ? (5 points).

**DIAGRAMME N° 10**  
« Foudroyant »



Trait aux Blancs

Qui veut la fin veut les moyens et... le mat viendra facilement !

**Question n° 10.** A vous de jouer !  
Un mat à l'ancienne ! (5 points).

**DIAGRAMME N° 11**  
« Une fleur »



Trait aux Blancs

Tout sacrifice mène au mat !

Les Blancs annoncent la couleur et la couleur c'est le mat.

**Question n° 11.** A vous de jouer !  
Un mat de tout repos. (5 points).

**ENVOYEZ vos réponses à :**  
**Jacques NEGRO « ECHECS »**  
**B.P. N° 4, Route de Grenoble**  
**06029 NICE CEDEX. Tél. 93 79 83 83 (matin)**  
**Avant le 15 du mois suivant.**

**DIAGRAMME N° 12**  
« Un must »



Trait aux Blancs

Vouloir c'est pouvoir...

Pour mater, il faut oser et oser c'est souvent la victoire (sic).

**Question n° 12.** A vous de jouer !  
Comment mater ? (5 points).

**UNE BONNE IDEE  
DE CADEAU !**

**UN  
ABONNEMENT  
AU « C.D.E. »**

**NOS TOURNOIS**

**CHAMPIONNAT DE FRANCE 1990**

|     |                                |           |        |  |
|-----|--------------------------------|-----------|--------|--|
| 26. | Danzanvilliers - Lacroix ..... | 0,5 - 0,5 | 1451/1 | Y. Aiech, V. Martinez, E. Moreau.            |
| 27. | Liot - Druon .....             | 1 - 0     | 1452/4 | A. Briel, R. Cappelier, M. Bousac.           |
| 28. | Liot - Lacroix .....           | 0 - 1     | 1453/2 | V. Duverlie, M. Di-Filippo, R. Larricq.      |
| 29. | Verdier - Sauvêtre .....       | 0 - 1     | 1454/4 | J.-P. Bellay, F. Carpentier, P. Dauvilliers. |
|     |                                |           | 1455/4 | M.-K. N'Guyen, A. Erre, C. Bussac.           |
|     |                                |           | 1456/1 | E. Menu, L. Dalmas, P. Coquemer.             |
|     |                                |           | 1457/3 | P. Gagnon, R. Manchon, O. Neubauer.          |
|     |                                |           | 1458/4 | A. Morlong, P. Levardon, J.-M. Vidal.        |

**Classement provisoire**

|    |                          |     |        |
|----|--------------------------|-----|--------|
| 1. | Sauvêtre (2) .....       | 5   | 1319/4 |
|    | Wallyn (1) .....         | 5   |        |
| 3. | Larrouy (1) .....        | 4   |        |
| 4. | Liot (1) .....           | 3,5 | 1325/2 |
|    | Lacroix (1) .....        | 3,5 | 1338/3 |
| 6. | Druon (3) .....          | 3   | 1343/1 |
| 7. | Verdier (3) .....        | 2   |        |
| 8. | Blacher (1) .....        | 1,5 | 1347   |
|    | Danzanvilliers (1) ..... | 1,5 |        |

**Résultats**

|  |
|--|
| 1. H. Armand, 3,5 ; 2. C. Gateau, 2,5 ; 3. M. Roujanski, 0.        |
| 1. L. Maurelle, 3 ; 2. R. Larricq, 2 ; 3. F. Chamier, 1.           |
| 1. E. Uznanski, 3 ; 2. T. Gestain, 2 ; 3. J. Leseq, 1.             |
| 1. D. Viard, 3,5 ; 2. P. Le Bras, 1,5 ; 3. A. Teysier, 1.          |
| (Sozine) 1. D. Boucher, 4 ; 2. M. Ballan, 2 ; 3. J.-M. Dufourg, 0. |
| 1. D. Aubron, 4 ; 2. G. Michelet, 2 ; 3. P. Nicolas, 0.            |
| 1. M. Guidoni, 3,5 ; 2. T. Grégoire, 2,5 ; 3. P. Depret, 0.        |
| 1. R. Cappelier, 4 ; 2. R. Arviv-Sekndjé, 2 ; 3. S. Charpiot, 0.   |

**TOURNOIS QUALIFICATIFS**

**Nouveaux tournois**

|        |   |
|--------|---|
| 3569   | A. Brickler, R. de Winne, M. Doudon, G. Van Eeckhout, G. Vuillemin. |
| 3570   | L. Bonnaud, D. Cebollero, J. Jorro, Ph. Lemaire, G. Pincon.         |
| 3571   | O. W. Antonoff, P. Arber, G. Duriez, P. Le Ven, J.-P. Lavigne.      |
| 3572   | O. W. Antonoff, Ch. Bridier, B. Gaillard, A. Maulini, Ph. Soccoja.  |
| 4049   | R. Argueros, A. Garnier, M. Mohun, J. Boivin, J. Dolz.              |
| 4050/1 | R. Castanet, T. Escudé, J. Picard, B. Droude, V. Simon.             |
| 4051   | J. Pujol, V. Schaeffer, P. Horaud, B. Boitte, M. Masero.            |

**Résultats**

|      |   |
|------|---|
| 3540 | 1. S. Vaillant, 6,5 ; 2. L. Haffner, 6 ; 3. F. Guyon, 4 ; 4. J. Felbinger, 2 ; 5. H. Pellet, 1,5. |
| 3550 | (Rectificatif) 1. J.-P. Silvano et E. Ruch, 7 ; 3. Y. Carre et Ch. Batteux, 3 ; 5. E. Perrado, 0. |
| 4033 | 1-2. S. Boudignon et J. Jorro, 7 ; 3. D. Cozier, 4 ; 4. Mme J. Mounin, 2 ; 5. M. Vénard, 0.       |

**TOURNOIS A 3 JOUEURS**

**Nouveaux tournois**

|        |  |
|--------|--|
| 1442/2 | L. Chatelain, G. Giuzzi, L. Haffner.       |
| 1443/4 | M. Fouré, X. Fresquet, P. Wetzal.          |
| 1444/4 | D. Beuret, L. Grenet, M. Motichand.        |
| 1445/2 | P. Landry, G. Giuzzi, J.-C. Guilpin.       |
| 1446/4 | A. Ducamp, H. Foury, C. Mangonares.        |
| 1447/3 | J. Derlon, J.-M. Jaumin, A. Dubleumortier. |
| 1448/2 | E. Uznanski, C. Mabboux, P. Gambini.       |
| 1449/4 | P. Vanexem, C. Briel, J.-L. Blanchon.      |
| 1450/3 | A. Decamp, J.-L. Girardon, J. Leseq.       |

**COUPE DE FRANCE**

Chers Amis de la Coupe de France,

Je prends la « succession » de notre ami J. Sorhouët à la Direction de la Coupe de France. Je le remercie de l'excellent travail qu'il a effectué ces dernières années, ce qui me permet une prise de fonction des plus aisées.

J'assumerai désormais la direction des tournois en cours.

Comme précédemment M. Heim dirige 3 premiers tours.

Maxime LE GARREC, 19, rue de la Marne, 29800 LANDERNEAU.

**Nouveaux tournois**

|         |                                      |
|---------|--------------------------------------|
| 91/1T/4 | -Gérard-Hinault, Gilles Bastion.     |
| 91/1T/5 | -Thierry Decamp, Pierre Horaud.      |
| 91/1T/6 | -Fernand Weyand, Thomas Longueville. |
| 91/2T/3 | -Pierre Bertin, Pascal Jemey.        |
| 91/3T/2 | -Pascal Balaian, Robert Boutonnet.   |
| 91/4T/1 | -Jean-Marc Roussel, Jacques Negro.   |
| 91/5T/1 | -Jean Meslage, Alain Dulhausta.      |
| 91/Q/1  | -Jean Meslage, Pascal Bequerelle.    |

**Résultats définitifs**

|          |                                       |       |
|----------|---------------------------------------|-------|
| 90/3T/12 | Xavier Svahn - Frans Huybrecht (At).  | 2 - 0 |
| 90/3T/14 | Jean-Marc Roussel - Bruno Mallet..... | 2 - 0 |

**Résultats provisoires**

|          |  |           |
|----------|--|-----------|
| 89/3T/10 | -Luc Guegen - Patrick Agasse-Lafont... | 0,5 - 0,5 |
| 89/4T/5  | -Menetrier - Hurrouin .....            | 1 - 0     |

## MATCHES DEFIS

16 Daniel Keith, Stéphane Morin.  
17,18 Jean-Louis Jacob, Francis Fahys.

## Nouveaux matches

## Résultats

91/...

5,6 Stéphane Morin, Rémi Pach.  
7,8 Bernard Vastra, Marc Roujansky.  
9,10 Bernard Vastra, Christian Brebion.  
11,12 Bernard Vastra, Jean-Pascal Gilot.  
13,14 David Cozier, Jean-Pierre Silvano.  
15 Thierry Genestier, Bruno Madrona.

90/...

47 Jean Jorro - Guy Maurice..... 0,5 - 0,5  
62,63 Didier Marie - Yves De Keyser..... 1 - 1  
96 Dominique Beuret - Fr. Piquet-Ruinet..... (2x0,5)  
118 André Czarnik - Pierre Lepoivre..... 0 - 1

## CHAMPIONNATS REGIONAUX

### PREMIER CHAMPIONNAT DE BASSE-NORMANDIE

#### URGENT :

Le premier championnat régional de Basse-Normandie a été lancé le 15 mars 1989 et devait se terminer le 30 septembre 1990. J'ai donc contacté à deux reprises Yvenc afin d'obtenir les résultats individuels de chacun des participants en vain.

Je demande donc aux joueurs engagés dans cette épreuve de me contacter au plus tôt :

M. Jean-Louis ECKHOUT  
115, Petite-Rue de Cassel  
59190 HAZEBROUCK

en m'adressant leur feuille de parties où il sera fait état du résultat final.

Les personnes concernées sont MM. Patrick Deschamps, Maurice Mahe, Christophe Latemneur, Joseph Flocher, Eric Marie, Pascal Pouteau.

### CHAMPIONNAT DE LORRAINE 1991/1992

Le championnat régional de Lorraine, sous la direction de M. Bruno Mallet, a commencé le 15 février 1991. Participent à cette compétition les joueurs suivants dans l'ordre de leur classement A.J.E.C.

MM. Adrian, 709 ; Bouttier, 691 ; Beck, 625 ; Hautcœur, 606 ; Pillot, 475 ; Bio, 475 ; Urbain, 475.

### TROISIEME CHAMPIONNAT D'ILE-DE-FRANCE

#### Tour préliminaire :

M. Daniel Javiot nous communique les résultats individuels du troisième championnat régional d'Ile-de-France.

**Groupe A** : 1. J.-O. Leconte, 6/6 ; 2. L. Tinture, 5 ; 3. F. Delarge, 3 (SB = 3 ; Buch. = 11) ; 4. T. Hostachy, 3 (SB = 3 ; Buch. = 8) ; 5. S. Boudignon, 3 (SB = 3 ; Buch. = 7) ; 6. ex aequo Calschi et P. Humeau, 0.

### M. J.-Olivier Leconte est qualifié pour la finale.

**Groupe B** : 1. P. Moriceau, 5,5/6 ; 2. A. Patrat, 4 ; 3. C. Nicolas, 3,5 ; 4. J. Derlon, 3 (SB = 5,75) ; 5. M. Lembeze, 3 (SB = 5,50) ; 6. P. Caron, 2 ; 7. Vermerie, 0 (abandon justifié).

### M. P. Moriceau est qualifié pour la finale.

**Groupe C** : 1. J.-F. Gelis, 6/7 ; G. Gaidot, 5,5 ; 3. J. Placais, 5 ; A. Dargent, 4,5 ; M. Plantet, 4 ; 6. ex aequo N. Renault, P. Valentin, J.-M. Braud tous abandons justifiés.

### M. G. Gaidot est qualifié et remplace M. Gelis qui déclare forfait pour cette finale.

La finale du troisième championnat régional d'Ile-de-France sera lancée prochainement avec MM. Leconte, Moriceau et Gaidot.

### Le championnat étant homologué vous pouvez dès à présent demander votre nouveau classement à G. Gamant.

Communiqué de J.-L. ECKHOUT.

### FINALE DU DEUXIEME CHAMPIONNAT DE FRANCHE-COMTE

M. Gros nous communique les résultats définitifs de la finale du deuxième championnat régional par correspondance de Franche-Comté. **C'est M. Michel Rivière** qui est nommé au départage champion régional en réalisant un score de 4/6 soit + 2 = 4.

Toutes nos félicitations à ce brillant vainqueur qui se qualifie pour la finale du quatrième championnat interrégional de plus, l'A.J.E.C. lui offrira une coupe gravée à son nom.

**Classement final** : 1. Michel Rivière, 4 (SB = 11) ; 2. Jérôme Henriot, 4 (SB = 9) ; 3. Jean-Michel Bongiraud, 2 (SB = 6 ; Buch. 3,50) ; 4. Albert Racz, 2 (SB = 6 ; Buch. 3,00).

Chaque joueur jouait deux parties contre chaque adversaire.

Le championnat est homologué.

Communiqué de J.-L. ECKHOUT.

## CHAMPIONNAT DE HAUTE-NORMANDIE

Le début du championnat 1991-1992 est reporté au 1<sup>er</sup> juillet 1991 (fin des inscriptions : 30 mai 1991 - fin du tournoi : 31 décembre 1992 - arbitrage : 31 janvier 1993) en raison du faible nombre d'inscrits (4) à ce jour.

Il est très souhaitable pour rehausser le niveau de cette compétition que des joueurs de 1<sup>re</sup> et 2<sup>e</sup> division y participent.

## DIRECTEURS

### DES CHAMPIONNATS REGIONAUX

**Alsace** : (67-68) Bernard Heim, 13, rue de Saverne, Haegen, 67700 SAVERNE.

**Aquitaine** : (24-33-40-47-64) Jean-Louis Delbos, rue Léo-Lagrange, 33700 MERIGNAC.

**Auvergne** : (03-15-43-63) Marc Maumey, 236 A, Résidence Audiberti, rue Vercingétorix, 63110 BEAUMONT.

**Bourgogne** : (21-58-71-89) Gilles Bastien, 16, colline du Château Dagneux, 01120 MONTLUEL.

**Bretagne** : (22-29-35-56) Michel Paupinel, 8, rue Lyauté, 29000 QUIMPER.

**Centre Val-de-Loire** : (18-28-36-37-41-45) Jean-François Boudoin, 107, rue du Général-Leclerc, 45240 LA FERTE-SAINT-AUBIN.

**Champagne-Ardenne** : (08-10-51-52) Michel Bruneau, 2, rue des Jacobins, 51120 REIMS.

**Côte d'Azur** : (06-83-20A-20B) Jacques Negro, BP 4, Journal Nice-Matin, 06029 NICE Cedex.

**Dauphiné-Savoie** : (07-26-38-73-74) Jean-Caumes, Côteau du Montachar, 26380 PEYRINS.

**Franche-Comté** : (25-70-39-90) Alain et Christian Gros, 76, 1, rue de Cholezeule, 25000 BESANCON.

**Ile-de-France** : (75-91-92-93-94-95-77-78) Daniel Javiot, 62, rue de Montesquieu, 77350 LE MEE-SUR-SEINE.

**Languedoc-Roussillon** : (34-30-11-66-48) Alain Venturini, Château d'Espéyran, 30800 SAINT-GILLES.

**Lorraine** : (57-55-54-88) Bruno Mallet, 17, rue Bénédict, 13001 MARSEILLE.

**Lyonnais** : (01-42-69) Frédéric Chomier, 28, rue Robespierre, 42100 SAINT-ETIENNE.

**Midi-Pyrénées** : (09-12-31-32-46-65-81-82) Patrick Julien, 19, rue des Reyllous, 12100 SAINT-GEORGES-DE-LUZENCON.

**Basse-Normandie** : (14-50-61) Joseph Flocher, 61, rue Porte-Rabel, 61301 L'AIGLE Cedex.

**Haute-Normandie** : (27-76), Guy Maurice, La Val Roger, 76210 BERNIERES.

**Nord-Pas-de-Calais** : (59-62) Jean-Louis Eeckhout, 115, Petite rue de Cassel, 59190 HAZEBROUCK.

**Pays-de-Loire** : (44-49-53-72-85) Michel Vigneron, 141, avenue Georges-Durand, Résidence Clemenceau, 72100 LE MANS.

**Picardie** : (80-02-60) Christian ROBESON, 6, allée de Langenfeld, 60300 SENLIS.

**Poitou-Charentes** : (16-17-79-86) Christophe David-Bordier, 12, rue des Massiottes, 17440 AYTRE.

**Provence** : (04-05-13-84) Marco Montroig, Plein Soleil, Bat. K5, n° 26, 83310 COGOLIN.

**Championnat interrégional** : Claude Husser, Résidence Bellevue, Esc. 1, Boulevard E. Devaux, 04100 MANOSQUE.

## POUR VOTRE BIBLIOTHEQUE TECHNIQUE !

\*\*\*\*\*

Compte tenu de nos disponibilités actuelles, voici la mise à jour de nos offres d'anciens COURRIER DES ECHECS :

— Années complètes : 37 F par année, soit 1989 - 1988 - 1987 - 1986 et 1983.

— Manque un numéro dans l'année : 34 F soit 1984.

— Manquent 2 numéros dans l'année : 31 F par année, soit 1985 - 1982 - 1981 - 1979.

— L'année 1980, avec 6 numéros disponibles est offerte à 22 F.

Bien entendu, les ventes au numéro continuent. Comptez 5 F par numéro pour les années 1987 et antérieures ; 10 F par numéro pour 1988 et 1989.

Les commandes sont à adresser à Pierre MARECHAL, 15, rue Victor-Duruy, 66000 PERPIGNAN avec titre de paiement libellé au nom de l'A.J.E.C. sans autre mention. N'attendez pas l'épuisement des numéros pour garnir votre bibliothèque ! Passez commande de suite !

Nous disposons de quelques revues et brochures étrangères. Consulter MARECHAL à l'adresse ci-dessus.



## MODIFICATIONS AU CLASSEMENT

P. Algaba, 668 ; H. Armand, 582 ; R. Arviv-Seknadje, 475° ; L. Aubin, 489° ; D. Aubron, 518.

P. Balaian, 660° ; M. Ballan, 437 ; Ch. Batteux, 510° (Rectif.) ; J.-F. Baudoin, 661 ; A. Benlolo, 574 ; J.-L. Bernier, 475° ; R. Bertuli, 665 ; D. Beuret, 453° ; D. Boucher, 501° ; S. Boudignon, 528 ; J.-C. Bouet, 724 ; D. Bourdin, 469° ; J. Brevie, 556 ; J. Brillaud, 555°

J.-P. Camps, 615 ; R. Cappelier, 458 ; H. Carcelle, 583 ; S. Charpiot, 418° ; F. Chomier, 566 ; Ph. Corde, 728 (Rectif.) ; A. Czarnik, 466°

L. Dalmas, 696 ; B. Daufresne, 505° ; P. Dauvilliers, 517° ; Ch. David-Bordier, 617 ; Y. De Keyser, 658 ; D. Delorme, 534 ; P. Depret, 390 ; J. Derouineau, 756 ; P. Donnenfeld, 788° ; H. Dufourg, 351 ; Ch. Duquerroux, 596.

M. Fance, 602 ; F. Farcy, 845.

A. Garnier, 462 ; R. Gasc, 659 ; Ch. Gateau, 501° ; T. Genestier, 456° ; T. Geslain, 524 ; J.-P. Gilot, 375 ; J.-A. Gourgues, 519 ; T. Gregoire, 454° ; M. Guidoni, 493° ; B. Guillaume, 531.

C. Husser, 562.

J. Jorro, 522 ; J.-L. Jouy, 520.

L. Lamôle, 499 ; M. Larand, 605° ; R. Larricq, 592° ; J.-Ph. Laurent, 450° ; P. Le Bras, 656 ; L. Le Cardinal, 429 ; J.-O. Leconte, 777° ; P. Leimbach, 394 ; P. Lepoivre, 520 ; J. Leseq, 491 ; B. Letoret, 508.

M. Mahe, 450 ; J. Marec, 441 ; D. Marie, 645 ; J.-M. Martinez, 453° ; J.-M. Matisson, 676 ; M. Maumey, 671 ; G. Maurice, 511 ; G. Michelet, 475° ; M. Montroig, 689 ; J.-P. Monzie, 583 ; L. Morelle, 643 ; J. Mounin, 431.

J. Negro, 769.

J. Pavilla, 609 ; F. Piguat-Ruinet, 524°.

O. Renaud, 641 ; B. Rey, 572 ; M. Roujansky, 439° ; E. Ruch, 603 (Rectif.).

J. Soulard, 441°.

A. Teyssier, 646 ; D. Thimognier, 686.

E. Uznanski, 574.

M. Vanthourout, 478° , M. Venard, 363° ; P. Verdier, 742 ; D. Viard, 776 ; J. Villen Y Perez, 475°.

P. Wascat, 674 ; A. Weiss, 453.

Le signe (°) suivant le CP indique que le joueur a terminé moins de 16 parties.

Ces modifications tiennent compte des résultats partiels (°) ou définitifs des tournois suivants :

**Tournois à 7** : 1188°, 1190°, 1191°.

**Tournois à 5** : 2346, 2351, 3550 (Rectif.), 4012°, 4028/1°, 4033, 4037/1°.

**Tournois à 3** : 1319, 1325, 1338, 1343, 1347, 1359, 1374, 1386.

**Défis** : 90/47, 62, 63, 96, 118.

**Coupe de France : 1<sup>er</sup> tour** : 89/1T/33, 90/1T/9, 12, 19, 26.

**3<sup>e</sup> tour** : 90/3T/19.

**Europe-Echecs** : 89/E6, E7, E19, E27.

**Tournois internationaux** : WT/M/463, WT/H/GT/3, WT/III/775, EU/M/799, 842, EU/H/924, 956, 999 (Rect.). EU/H/GT/139, 188, 190, EU/III/GT/126.

**Tournois Thématiques** : TT/5/86/1, TT/3/88/6.

**Championnats Régionaux** : 1<sup>er</sup> championnat PACA, Préliminaires.

G. GAMANT.

## EUROPE ECHECS

\*\*\*\*\*

### L'EXPERIENCE ET LA PASSION

Des journalistes, des maîtres, des correspondants à travers le monde pour vous offrir tous les mois depuis 32 ans le meilleur de l'actualité,

des sélections de parties commentées,

des rubriques pour le joueur confirmé comme pour le débutant.

**Abonnement annuel : 285 F**

**EUROPE-ECHECS — B.P. 1397 — 25006 BESANCON CEDEX**

## L'ACTIVITE INTERNATIONALE

### TOURNOIS INTERNATIONAUX

#### Résultats

WT/II/729 Ph. Guigues, 5  
WT/III/775 J.-A. Gourgues, 3,5  
EU/M/799 F. Farcy, 6 (+)  
EU/H/878 J.-P. Sonnet, 3,5  
EU/H/924 P. Algaba, 3,5  
EU/H/999 Ph. Corde, 3  
EU/H/GT/139 J.-M. Matisson, 7,5  
EU/H/GT/141 J. Flécher, 4  
EU/H/GT/146 A. Lacoste, 8  
TT/5/86/1 M. Ballan, 1  
TT/3/88/6 Ch. David-Bordier, 7  
(+ avec promotion.

#### Nouveaux tournois

EU/M/939 F. Gilles  
EU/M/942 P. Donnenfeld  
EU/H/GT/217 G. Montané  
EU/II/1102 Ph. Soccoja  
EU/III/1060 M. Mahé  
TT/8/90/4 M. Ballan  
TT/1/91/2 J. Bodis  
TT/1/91/4 M. Ballan  
TT/1/91/5 G. Gamant  
TT/1/91/6 L. Devocelle  
TT/1/91/7 J.-M. Grillon

Dans le cadre de la réunification des deux Allemagne, le Directeur nous propose une rencontre amicale sur 20-30 échiquiers.

Cette rencontre serait réservée aux joueurs de division H et M I.C.C.F. (c'est-à-dire 1<sup>er</sup> division A.J.E.C.).

Le début des matches est fixé au 15/9/91, mais la composition de l'équipe doit être envoyée au 30 mai 91.

Les frais d'inscriptions sont fixés à 6 timbres tarif rapide.

Les joueurs intéressés sont priés de se faire connaître au plus tôt auprès de :

Stéphane-Albert BESSIS

7 bis, rue Lacaille

75017 PARIS

Concernant les joueurs des autres divisions, je me mets en contact avec l'Allemagne pour étendre cette compétition comme il est maintenant de coutume.

#### FRANCE-SUISSE

Restant sans nouvelles de la Suisse malgré de nombreux rappels, la rencontre est annulée. Les joueurs recevront dans le courant mars l'intégralité de leurs frais d'inscription.

Qu'ils m'excusent encore de ce malheureux final.

S.-A. BESSIS.

### IV<sup>e</sup> COUPE LATINE (1-3-1986 - 30-6-1990)

#### CLASSEMENT GENERAL

1. Suisse : 45 points (+34=22-14) ; 2. Italie : 43 points (+30=26-14) ; 3. France : 36 points (+24=24-22) ; 4. Belgique : 34 points (+21=26-23) ; 5. Moldavie : 33 points (+15=36-19) ; 6. Portugal : 32,5 points (+22=21-27) ; 7. Roumanie : 32 points (+19=26-25) ; 8. Espagne : 24,5 points (+16=17-37).

#### RESULTATS PAR EQUIPES

##### SUISSE

|        |     |                     |     |          |
|--------|-----|---------------------|-----|----------|
| Suisse | 8,5 | (+8=1-1) - Belgique | 1,5 | (+1=1-8) |
| Suisse | 8   | (+7=2-1) - Espagne  | 2   | (+1=2-7) |
| Suisse | 7   | (+6=2-2) - Portugal | 3   | (+2=2-6) |
| Suisse | 6,5 | (+4=5-1) - France   | 3,5 | (+1=5-4) |
| Suisse | 6   | (+4=4-2) - Moldavie | 4   | (+2=4-4) |
| Suisse | 5   | (+3=4-3) - Roumanie | 5   | (+3=4-3) |
| Italie | 6   | (+4=4-2) - Suisse   | 4   | (+2=4-4) |

##### ITALIE

|        |     |                     |     |          |
|--------|-----|---------------------|-----|----------|
| Italie | 7,5 | (+5=5-0) - Moldavie | 2,5 | (+0=5-5) |
| Italie | 7   | (+6=2-2) - Espagne  | 3   | (+2=6-6) |
| Italie | 6,5 | (+4=5-1) - Portugal | 3,5 | (+1=5-4) |
| Italie | 6   | (+4=4-2) - Belgique | 4   | (+2=4-4) |
| Italie | 6   | (+4=4-2) - Suisse   | 4   | (+2=4-4) |
| Italie | 5,5 | (+4=3-3) - Roumanie | 4,5 | (+3=3-4) |
| Italie | 5   | (+3=4-3) - France   | 5   | (+3=4-3) |

##### FRANCE

|          |     |                     |     |          |
|----------|-----|---------------------|-----|----------|
| France   | 7,5 | (+6=3-1) - Espagne  | 2,5 | (+1=3-6) |
| France   | 7   | (+4=6-0) - Roumanie | 3   | (+0=6-4) |
| France   | 5   | (+3=4-3) - Italie   | 5   | (+3=4-3) |
| France   | 5   | (+3=4-3) - Belgique | 5   | (+3=4-3) |
| Suisse   | 6,5 | (+4=5-1) - France   | 3,5 | (+1=5-4) |
| Moldavie | 6   | (+4=4-2) - France   | 4   | (+2=4-4) |
| Portugal | 6   | (+6=0-4) - France   | 4   | (+4=0-6) |

##### BELGIQUE

|          |     |                     |     |          |
|----------|-----|---------------------|-----|----------|
| Belgique | 7,5 | (+7=1-2) - Espagne  | 2,5 | (+2=1-7) |
| Belgique | 6   | (+5=2-3) - Portugal | 4   | (+3=2-5) |
| Belgique | 5   | (+3=4-3) - Roumanie | 5   | (+3=4-3) |
| Belgique | 5   | (+2=6-2) - Moldavie | 5   | (+2=6-2) |
| Belgique | 5   | (+3=4-3) - France   | 5   | (+3=4-3) |
| Suisse   | 8,5 | (+8=1-1) - Belgique | 1,5 | (+1=2-7) |
| Italie   | 6   | (+4=4-2) - Belgique | 4   | (+2=4-4) |

**MOLDAVIE**
**ROUMANIE**

|          |     |                     |     |          |          |     |                     |     |          |
|----------|-----|---------------------|-----|----------|----------|-----|---------------------|-----|----------|
| Moldavie | 6   | (+3=6-1) - Roumanie | 4   | (+1=6-3) | Roumanie | 5,5 | (+5=1-4) - Espagne  | 4,5 | (+4=1-5) |
| Moldavie | 6   | (+4=4-2) - France   | 4   | (+2=4-4) | Roumanie | 5   | (+4=2-4) - Portugal | 5   | (+4=2-4) |
| Moldavie | 5   | (+2=6-2) - Belgique | 5   | (+2=6-2) | Roumanie | 5   | (+3=4-3) - Belgique | 5   | (+3=4-3) |
| Portugal | 5,5 | (+2=7-1) - Moldavie | 4,5 | (+1=7-2) | Roumanie | 5   | (+3=4-3) - Suisse   | 5   | (+3=4-3) |
| Espagne  | 5,5 | (+3=5-2) - Moldavie | 4,5 | (+2=5-3) | Moldavie | 6   | (+3=6-1) - Roumanie | 4   | (+1=6-3) |
| Suisse   | 6   | (+4=4-2) - Moldavie | 4   | (+2=4-4) | Italie   | 5,5 | (+4=3-3) - Roumanie | 4,5 | (+3=3-4) |
| Italie   | 7,5 | (+5=5-0) - Moldavie | 2,5 | (+0=5-5) | France   | 7   | (+4=6-0) - Roumanie | 3   | (+0=6-4) |

**PORTUGAL**
**ESPAGNE**

|          |     |                     |     |          |          |     |                     |     |          |
|----------|-----|---------------------|-----|----------|----------|-----|---------------------|-----|----------|
| Portugal | 6   | (+6=0-4) - Francia  | 4   | (+4=0-6) | Espagne  | 5,5 | (+3=5-2) - Moldavie | 4,5 | (+2=5-3) |
| Portugal | 5,5 | (+2=7-1) - Moldavie | 4,5 | (+1=7-2) | Roumanie | 5,5 | (+5=1-4) - Espagne  | 4,5 | (+4=1-5) |
| Portugal | 5   | (+4=2-4) - Roumanie | 5   | (+4=2-4) | Portugal | 5,5 | (+4=3-3) - Espagne  | 4,5 | (+3=3-4) |
| Portugal | 5,5 | (+4=3-3) - Espagne  | 4,5 | (+3=3-4) | Italie   | 7   | (+6=2-2) - Espagne  | 3   | (+2=2-6) |
| Belgique | 6   | (+5=2-3) - Portugal | 4   | (+3=2-5) | France   | 7,5 | (+6=3-1) - Espagne  | 2,5 | (+1=3-6) |
| Italie   | 6,5 | (+4=5-1) - Portugal | 3,5 | (+1=5-4) | Belgique | 7,5 | (+7=1-2) - Espagne  | 2,5 | (+2=1-7) |
| Suisse   | 7   | (+6=2-2) - Portugal | 3   | (+2=2-6) | Suisse   | 8   | (+7=2-1) - Espagne  | 2   | (+1=2-7) |

**1<sup>er</sup> ECHIQUIER - NORME 60 %**

| CONCURRENTS                       | 1   | 2   | 3   | 4   | 5   | 6   | 7   | 8   | Points |
|-----------------------------------|-----|-----|-----|-----|-----|-----|-----|-----|--------|
| 1. Garcia (Espagne)               | X   | 1   | 0,5 | 0,5 | 0,5 | 1   | 0,5 | 0,5 | 4,5    |
| 2. Bezzola (Suisse)               | 0   | X   | 0,5 | 0,5 | 1   | 1   | 1   | 0,5 | 4,5    |
| 3. Gornjak (Moldavie)             | 0,5 | 0,5 | X   | 0,5 | 0,5 | 1   | 1   | 0,5 | 4,5    |
| 4. Brezau (Roumanie)              | 0,5 | 0,5 | 0,5 | X   | 1   | 0   | 0   | 1   | 3,5    |
| 5. Costa (Portugal)               | 0,5 | 0   | 0,5 | 0   | X   | 1   | 1   | 0,5 | 3,5    |
| 6. Campeert (Belgique)            | 0   | 0   | 0   | 1   | 0   | X   | 1   | 0,5 | 2,5    |
| 7. Feroul (France)                | 0,5 | 0   | 0   | 1   | 0   | 0   | X   | 1   | 2,5    |
| 8. Porreca-Berni Bassoli (Italie) | 0,5 | 0,5 | 0,5 | 0   | 0,5 | 0,5 | 0   | X   | 2,5    |

**2<sup>e</sup> ECHIQUIER - NORME 60 %**

| CONCURRENTS             | 1   | 2   | 3   | 4   | 5   | 6   | 7   | 8   | Points |
|-------------------------|-----|-----|-----|-----|-----|-----|-----|-----|--------|
| 1. Ruefenacht (Suisse)  | X   | 1   | 1   | 0,5 | 1   | 1   | 1   | 0,5 | 6      |
| 2. Finocchiaro (Italie) | 0   | X   | 0,5 | 0,5 | 0,5 | 1   | 1   | 1   | 4,5    |
| 3. Leonardo (Portugal)  | 0   | 0,5 | X   | 1   | 0   | 1   | 1   | 1   | 4,5    |
| 4. Suta (Roumanie)      | 0,5 | 0,5 | 0   | X   | 1   | 0,5 | 1   | 0,5 | 4      |
| 5. Roose (Belgique)     | 0   | 0,5 | 1   | 0   | X   | 0,5 | 1   | 0,5 | 3,5    |
| 6. Dubois (France)      | 0   | 0   | 0   | 0,5 | 0,5 | X   | 0,5 | 1   | 2,5    |
| 7. Barrababe (Espagne)  | 0   | 0   | 0   | 0   | 0   | 0,5 | X   | 1   | 1,5    |
| 8. Popa (Moldavie)      | 0,5 | 0   | 0   | 0,5 | 0,5 | 0   | 0   | X   | 1,5    |

**CHERCHE UTILISATEURS « CHESSBASE » SUR ATARI  
pour échanger base de parties.**

**Bruno MADRONA  
4, impasse de la Fraternité  
64400 OLORON**

**3<sup>e</sup> ECHIQUIER - NORME 65 %**

| CONCURRENTS                                      | 1 | 2   | 3   | 4   | 5   | 6   | 7   | 8   | Points |
|--|---|-----|-----|-----|-----|-----|-----|-----|--------|
| 1. Christoffel (Suisse) 2 <sup>e</sup> Nor. M.I. | X | 1   | 1   | 1   | 1   | 1   | 1   | 1   | 7      |
| 2. Farcy (France)                                | 0 | X   | 0,5 | 0,5 | 0,5 | 1   | 1   | 1   | 4,5    |
| 3. V. Leewwen (Belgique)                         | 0 | 0,5 | X   | 1   | 1   | 0   | 1   | 1   | 4,5    |
| 4. Menda (Roumanie)                              | 0 | 0,5 | 0   | X   | 0,5 | 1   | 1   | 1   | 4      |
| 5. Sciadrin (Moldavie)                           | 0 | 0,5 | 0   | 0,5 | X   | 0,5 | 0,5 | 0,5 | 2,5    |
| 6. Mourato (Portugal)                            | 0 | 0   | 1   | 0   | 0,5 | X   | 0,5 | 0,5 | 2,5    |
| 7. Santoro (Italie)                              | 0 | 0   | 0   | 0   | 0,5 | 0,5 | X   | 0,5 | 1,5    |
| 8. Paredes (Espagne)                             | 0 | 0   | 0   | 0   | 0,5 | 0,5 | 0,5 | X   | 1,5    |

**4<sup>e</sup> ECHIQUIER - NORME 65 %**

| CONCURRENTS                      | 1   | 2   | 3   | 4   | 5   | 6   | 7   | 8   | Points |
|----------------------------------|-----|-----|-----|-----|-----|-----|-----|-----|--------|
| 1. Tirabassi (Italie)            | X   | 1   | 0,5 | 1   | 1   | 1   | 1   | 0,5 | 6      |
| 2. Cernov (Moldavie)             | 0   | X   | 1   | 1   | 0,5 | 0,5 | 1   | 1   | 5      |
| 3. Gourmelov (France)            | 0,5 | 0   | X   | 1   | 1   | 1   | 0,5 | 1   | 5      |
| 4. Stilling (Suisse)             | 0   | 0   | 0   | X   | 0,5 | 1   | 1   | 1   | 3,5    |
| 5. Padros (Espagne)              | 0   | 0,5 | 0   | 0,5 | X   | 0,5 | 0,5 | 1   | 3      |
| 6. Marques (Portugal)            | 0   | 0,5 | 0   | 0   | 0,5 | X   | 0   | 1   | 2      |
| 7. Vanhee (Belgique)             | 0   | 0   | 0,5 | 0   | 0,5 | 1   | X   | 0   | 2      |
| 8. Chiricuta-Prohaska (Roumanie) | 0,5 | 0   | 0   | 0   | 0   | 0   | 1   | X   | 1,5    |

**5<sup>e</sup> ECHIQUIER - NORME 70 %**

| CONCURRENTS  | 1   | 2   | 3   | 4   | 5   | 6   | 7   | 8   | Points |
|--|-----|-----|-----|-----|-----|-----|-----|-----|--------|
| 1. Delabie (Belgique) 1 <sup>er</sup> Norm. M.I.     | X   | 0,5 | 0,5 | 0   | 1   | 1   | 1   | 1   | 5      |
| 2. C. Quaresma (Portugal) 1 <sup>er</sup> Norm. M.I. | 0,5 | X   | 0,5 | 0   | 1   | 1   | 1   | 1   | 5      |
| 3. Parutenko (Moldavie)                              | 0,5 | 0,5 | X   | 0,5 | 0,5 | 1   | 0,5 | 0,5 | 4      |
| 4. Jonal (Suisse)                                    | 1   | 1   | 0,5 | X   | 0   | 0,5 | 1   | 0   | 4      |
| 5. Pipitone (Italie)                                 | 0   | 0   | 0,5 | 1   | X   | 0,5 | 0   | 1   | 3      |
| 6. Belluire (France)                                 | 0   | 0   | 0   | 0,5 | 0,5 | X   | 1   | 1   | 3      |
| 7. Boada (Espagne)                                   | 0   | 0   | 0,5 | 0   | 1   | 0   | X   | 1   | 2,5    |
| 8. Sufeu-Raducanu (Roumanie)                         | 0   | 0   | 0,5 | 1   | 0   | 0   | 0   | X   | 1,5    |

**6<sup>e</sup> ECHIQUIER - NORME 70 %**

| CONCURRENTS                                     | 1   | 2   | 3   | 4   | 5   | 6   | 7   | 8 | Points |
|---|-----|-----|-----|-----|-----|-----|-----|---|--------|
| 1. Venturino (Italie) 2 <sup>e</sup> Norm. M.I. | X   | 0,5 | 1   | 1   | 0,5 | 0,5 | 0,5 | 1 | 5      |
| 2. Gottardi (Suisse)                            | 0,5 | X   | 0,5 | 1   | 0,5 | 0,5 | 0,5 | 1 | 4,5    |
| 3. Noseda (Belgique)                            | 0   | 0,5 | X   | 1   | 0,5 | 1   | 0,5 | 1 | 4,5    |
| 4. Montecatini (Espagne)                        | 0   | 0   | 0   | X   | 1   | 1   | 0,5 | 1 | 3,5    |
| 5. Popescu (Roumanie)                           | 0,5 | 0,5 | 0,5 | 0   | X   | 0,5 | 0,5 | 1 | 3,5    |
| 6. Bento-Lopez (Portugal)                       | 0,5 | 0,5 | 0   | 0   | 0,5 | X   | 1   | 0 | 2,5    |
| 7. Druon (France)                               | 0,5 | 0,5 | 0,5 | 0,5 | 0,5 | 0   | X   | 0 | 2,5    |
| 8. Krynicny (Moldavie)                          | 0   | 0   | 0   | 0   | 0   | 1   | 1   | X | 2      |

### 7° ECHIQUIER - NORME 75 %

| CONCURRENTS                                     | 1   | 2   | 3   | 4   | 5   | 6   | 7   | 8 | Points |
|---|-----|-----|-----|-----|-----|-----|-----|---|--------|
| 1. D'Adamo (Italie) 2° Norm. M.I. ....          | X   | 0,5 | 0,5 | 0,5 | 1   | 1   | 1   | 1 | 5,5    |
| 2. De Veleschauer (Belgique) 1° Norm. M.I. .... | 0,5 | X   | 1   | 0,5 | 0,5 | 1   | 1   | 1 | 5,5    |
| 3. Landenbergue (Suisse) .....                  | 0,5 | 0   | X   | 0,5 | 0,5 | 0,5 | 1   | 1 | 4      |
| 4. Naftalin (Moldavie) .....                    | 0,5 | 0,5 | 0,5 | X   | 0,5 | 0,5 | 0,5 | 1 | 4      |
| 5. Lega Zamfir (Roumanie) .....                 | 0   | 0,5 | 0,5 | 0,5 | X   | 0,5 | 1   | 1 | 4      |
| 6. Garcia-Poesson (France) .....                | 0   | 0   | 0,5 | 0,5 | 0,5 | X   | 1   | 1 | 3,5    |
| 7. Miranda (Portugal) .....                     | 0   | 0   | 0   | 0,5 | 0   | 0   | X   | 1 | 1,5    |
| 8. Muno (Espagne) (abandon) .....               | 0   | 0   | 0   | 0   | 0   | 0   | 0   | X | 0      |

### 8° ECHIQUIER - NORME 75 %

| CONCURRENTS                            | 1 | 2   | 3   | 4   | 5   | 6   | 7 | 8   | Points |
|--|---|-----|-----|-----|-----|-----|---|-----|--------|
| 1. Zanetti (Italie) 2° Norm. M.I. .... | X | 1   | 1   | 1   | 1   | 1   | 1 | 1   | 7      |
| 2. Crusi (Espagne) 1° Norm. M.I. ....  | 0 | X   | 1   | 1   | 1   | 0,5 | 1 | 1   | 5,5    |
| 3. Guimares (Portugal) .....           | 0 | 0   | X   | 1   | 1   | 0,5 | 1 | 0,5 | 4      |
| 4. Corinthios (France) .....           | 0 | 0   | 0   | X   | 0,5 | 0,5 | 1 | 1   | 3      |
| 5. D'Jakov (Moldavie) .....            | 0 | 0   | 0   | 0,5 | X   | 1   | 1 | 0,5 | 3      |
| 6. Terraux (Suisse) .....              | 0 | 0,5 | 0,5 | 0,5 | 0   | X   | 0 | 1   | 2,5    |
| 7. Constantin (Roumanie) .....         | 0 | 0   | 0   | 0   | 0   | 1   | X | 1   | 2      |
| 8. Uylenhoeck (Belgique) .....         | 0 | 0   | 0,5 | 0   | 0,5 | 0   | 0 | X   | 1      |

### 9° ECHIQUIER - NORME 80 %

| CONCURRENTS                      | 1   | 2   | 3   | 4   | 5   | 6   | 7   | 8   | Points |
|----------------------------------|-----|-----|-----|-----|-----|-----|-----|-----|--------|
| 1. Eichhorn (Suisse) .....       | X   | 0,5 | 1   | 0   | 1   | 1   | 1   | 1   | 5,5    |
| 2. Frilli (Italie) .....         | 0,5 | X   | 0,5 | 1   | 0   | 1   | 0   | 1   | 4      |
| 3. Nevidniciaja (Moldavie) ..... | 0   | 0,5 | X   | 0,5 | 1   | 1   | 0,5 | 0,5 | 4      |
| 4. L. Quaresma (Portugal) .....  | 1   | 0   | 0,5 | X   | 1   | 0   | 0   | 1   | 3,5    |
| 5. Rogemont (France) .....       | 0   | 1   | 0   | 0   | X   | 0,5 | 1   | 1   | 3,5    |
| 6. Berbecaru (Roumanie) .....    | 0   | 0   | 0   | 1   | 0,5 | X   | 1   | 0,5 | 3      |
| 7. Llaverias (Espagne) .....     | 0   | 1   | 0,5 | 1   | 0   | 0   | X   | 0   | 2,5    |
| 8. Piron (Belgique) .....        | 0   | 0   | 0,5 | 0   | 0   | 0,5 | 1   | X   | 2      |

### 10° ECHIQUIER - NORME 80 %

| CONCURRENTS                            | 1   | 2   | 3   | 4   | 5   | 6   | 7   | 8 | Points |
|--|-----|-----|-----|-----|-----|-----|-----|---|--------|
| 1. Daumin (France) .....               | X   | 0,5 | 1   | 0,5 | 1   | 1   | 1   | 1 | 6      |
| 2. Jonescu (Roumanie) .....            | 0,5 | X   | 1   | 1   | 0,5 | 0,5 | 0,5 | 1 | 5      |
| 3. Primavera (Italie) .....            | 0   | 0   | X   | 1   | 0,5 | 0,5 | 1   | 1 | 4      |
| 4. Baumgartner (Suisse) .....          | 0,5 | 0   | 0   | X   | 1   | 0   | 1   | 1 | 3,5    |
| 5. Dondelinger (Belgique) .....        | 0   | 0,5 | 0,5 | 0   | X   | 1   | 0,5 | 1 | 3,5    |
| 6. Laia-Sebrosa-Pinto (Portugal) ..... | 0   | 0,5 | 0,5 | 1   | 0   | X   | 0,5 | 1 | 3,5    |
| 7. Pyrly (Moldavie) .....              | 0   | 0,5 | 0   | 0   | 0,5 | 0,5 | X   | 1 | 2,5    |
| 8. Grima (Espagne) (abandon) .....     | 0   | 0   | 0   | 0   | 0   | 0   | 0   | X | 0      |

## A PROPOS DE L'ELO-A.J.E.C.

### Point de vue du responsable du classement

L'éventualité de l'adoption du système ELO pour le classement AJEC a fait couler beaucoup d'encre depuis quelques mois. J'ai lu avec attention les avis et suggestions parus dans le « Courrier des Lecteurs ». J'ai trouvé des avis pertinents, des idées intéressantes... et aussi d'autres, irréalistes. Je ne suis pas intervenu afin de laisser à chacun le soin de s'exprimer sans être influencé. Etre silencieux ne veut pas dire être sans idée ou inactif. Aujourd'hui, après la parution dans le « Courrier des Echecs » de janvier 91 d'une lettre soupçonnant les responsables de l'A.J.E.C. d'immobilisme, je ne peux plus me taire. Il est évident que certains adhérents ne sont pas informés du travail des responsables ou, pire, ont des informations erronées ou incomplètes. Il faut savoir que le 3 septembre 90, j'ai adressé aux membres du Comité Directeur ainsi qu'à ceux de la Commission Technique une longue lettre que vous trouverez entièrement reproduite ci-dessous.

Voici le texte intégral de cette lettre :

L'éventualité d'adopter le système ELO pour le classement des joueurs de l'A.J.E.C. a été envisagée lors de l'Assemblée de juin 87 à Etain. André GIRAUDET, Président à cette époque, a demandé à Serge LACROIX d'étudier ce système et de le présenter dans le « C.D.E. ». Ce qui a été fait dans les numéros 368, 369 et 370. Je dois préciser que ma participation à cette étude a été très modeste ; je me suis contenté d'en étudier les effets sur les tournois de l'A.J.E.C., très différents de ceux de l'I.C.C.F. A Dinan, après l'exposé de LACROIX, j'ai tenté de développer mes analyses quant aux applications à nos tournois. Malheureusement, comme souvent dans une telle réunion, j'ai été interrompu de nombreuses fois et n'ai pu aller jusqu'au bout de mes explications. Je vais essayer dans cet exposé de vous faire part de mes réflexions sur le sujet en espérant être lu jusqu'au bout.

#### UTILITE DU CLASSEMENT :

Dans toutes les compétitions sportives ou autres, on a toujours cherché à situer les concurrents les uns par rapport aux autres. Il existe plusieurs manières d'y parvenir :

— Manière objective : c'est le cas des activités mesurables comme les épreuves d'athlétisme ou de natation.

— Manière subjective : gymnastique ou patinage artistique ; tout le monde connaît les aléas des notations.

— Manière relative : c'est celle qui s'applique par exemple aux joueurs de tennis et... aux joueurs d'échecs ; il s'agit de donner une valeur à un joueur par rapport à d'autres.

Ainsi, quelle que soit la méthode utilisée (Elo, Bridier...) chaque joueur aura une valeur conventionnelle par rapport aux autres joueurs mais, très important, appartenant au même ensemble. Cette notion d'ensemble limite les possibilités de comparaison des joueurs n'appartenant pas au même ensemble. Un joueur Français ayant un ELO de 2000 ne sera pas forcément, dans l'absolu, de même niveau qu'un joueur Allemand de même Elo car le calcul n'aura pas été fait d'après les mêmes références (ensembles différents). L'idéal serait qu'un organisme (I.C.C.F., par exemple) prenne en charge toutes les compétitions nationales et internationales et calcule le classement des joueurs du monde entier. Ne rêvons pas, ce n'est pas pour demain.

Cette démonstration avait pour but de vous prouver que le système ELO, bien qu'adopté par beaucoup de nations, ne peut nous valoir, dans l'immédiat, qu'une satisfaction de l'esprit. La comparaison de joueurs de nations différentes sera toujours aussi aléatoire ; seul le classement ICCF pour les joueurs de haut niveau est, pour l'instant, satisfaisant.

Ceci ne veut pas dire qu'il faut rejeter le système ELO, il est même souhaitable d'envisager à terme son adoption dans les années à venir. Mais, comme on dit, il n'y a pas le feu ! Il faut prendre le temps nécessaire et bien mesurer les avantages et les inconvénients.

Je suppose que vous avez tous lu avec attention les articles de LACROIX. Dans le système décrit, on peut constater quelques inconvénients :

— Joueur nouveau sans classement : s'il marque 100 % dans un tournoi, il peut être classé ! (voir tableau 1, CDE 368) ; de même s'il ne marque aucun point (0 %). Inutile de préciser que ces parties ne seraient pas, non plus, prises en compte pour ses adversaires.

— Il faut une grande majorité de joueurs classés dans un tournoi, pour pouvoir classer les nouveaux. Pas facile d'organiser les tournois de 4° division. Les matches à 2 (Défis, Coupe de France, etc.) ne peuvent pas être tous pris en compte ; de même que les Championnats Régionaux ou tournois

Europe-Echecs (trop de joueurs non A.J.E.C., donc non classés).

— Les tournois internationaux ne seraient pas pris en compte car on ne connaît pas le classement des joueurs étrangers (sauf quelques tournois M).

— Opérations arithmétiques très longues.

— Etc.

Pour remédier à ces inconvénients, il faudrait :

— Soit adapter tous les tournois A.J.E.C. au système ELO ce qui serait une trop grande révolution.

— Soit adapter le système ELO aux tournois A.J.E.C. ce qui ferait perdre au système toute son originalité.

— Soit, plus raisonnable, faire un pas dans chaque sens.

L'adoption du système ELO, même légèrement retouché, conduirait au minimum aux modifications suivantes :

**Championnat de France** : seul tournoi qui ne pose aucun problème ; c'est peut-être la raison qui fait que c'est le seul tournoi national à être pris en compte par l'I.C.C.F. pour son classement international.

**Tournois qualificatifs** : les tournois à 5 ou 7 ne devraient comporter qu'un seul non classé.

**Coupe de France** : réforme complète en adoptant, par exemple, le système de la Coupe Mondiale I.C.C.F. à 3 tours (ou 2 tours ?).

**Défis** : pourraient toujours exister mais ne seraient pas pris en compte.

**Tournois à 3 joueurs** : devraient disparaître ou ne mettre en prise que des joueurs classés.

**Tournois internationaux individuels** : comme dans le système Bridier, il faudrait attribuer à chaque niveau de tournoi, une valeur forfaitaire... ou ne pas les prendre en compte.

**Rencontres internationales par équipes** : pas de solution ! (pour l'instant).

**Tournois Europe-Echecs** : ne seraient pas pris en compte (trop de joueurs non A.J.E.C.) à moins de leur attribuer des valeurs forfaitaires.

**Championnats Régionaux** : pas pris en compte.

**Tournois de masse (Cinquantenaire, Bergeraser...)** : pas pris en compte.

En cas d'adoption du système ELO/A.J.E.C., la transition entre le Bridier et l'ELO devra se faire suivant la procédure suivante :

**Phase 1** : Etude et mise au point de la nouvelle structure des tournois.

Mise au point du système de prise en compte (ELO)

Redéfinition des catégories (id. à l'I.C.C.F.).

**Phase 2** : Lancement des nouveaux types de tournois qui seront pris en compte (provisoirement) par le système Bridier.

Disparition du classement express.

La phase 2 se terminera avec la fin des tournois « ancienne formule ».

**Phase 3** : Début du système ELO.

L'ensemble de ces phases peut durer 3 à 4 années.

### L'INFORMATIQUE AU SECOURS DU CLASSEMENT :

Pour l'avoir utilisé une quinzaine d'années dans ma vie professionnelle, je connais et apprécie les services rendus par l'informatique.

Dans le système ELO, on peut utiliser l'ordinateur pour effectuer la majorité des calculs fastidieux ; sans être informaticien il m'a été facile de composer des petits programmes « étudiés pour ».

Mais, pour prendre en compte la totalité de la gestion du classement, c'est une autre affaire. Il faut :

— le matériel nécessaire : ordinateur assez puissant et imprimante,

— un logiciel qui devra à la fois effectuer tous les calculs (sans oublier les cas particuliers) et assurer la gestion du fichier des joueurs (actuellement entre 3000 et 4000 noms si on veut conserver en mémoire ceux qui quittent l'A.J.E.C. et reviennent quelques années après).

Je ne suis pas spécialiste en informatique, mais je sais :

— que ce matériel coûterait au minimum 15 000 F.

— que le logiciel serait long (et cher ?) à préparer ; il faut trouver un bon informaticien (et pas cher) qui connaisse à fond le système ELO ; il faudrait aussi que cet informaticien en assure la « maintenance » car un logiciel demande toujours une période de rodage à la suite de laquelle il faut procéder à des retouches du programme.

— que l'A.J.E.C. soit en mesure, à l'avenir, de trouver un responsable capable d'en assurer le fonctionnement.

### RESPONSABLE DU CLASSEMENT :

Après plus de 3 années d'expérience, je reconnais la passion que l'on peut éprouver pour cette fonction. J'en connais aussi les contraintes.

Ce travail, avec le système Bridier, demande une trentaine d'heures par mois. Avec le système ELO, plus complexe à manipuler, je pense que ce temps sera près du double (avec le traitement des calculs seuls par informatique). Tout informatisé, le temps gagné serait relativement faible car la majeure partie du temps passé consiste à des recherches et vérifications.

Il faudra trouver un bénévole capable d'assurer l'ensemble du travail en se méfiant des volontaires, séduits par l'attrait du nouveau système et qui abandonneraient au bout de quelques mois, découragés par l'ampleur de la tâche.

### CONCLUSION :

Je vous ai exposé ci-dessus quelques réflexions sur le sujet ; il y aurait sans doute encore beaucoup à dire...

L'adoption du système ELO a de quoi séduire. La passion constatée à l'occasion de l'enquête de LE NINEZE en est la preuve. Néanmoins, au moment du choix, il ne faudra pas se tromper, car si on adopte le système ELO, il sera ensuite trop tard pour revenir en arrière.

### Destinataires de ce texte :

Comité Directeur : voir liste sur page 2 de couverture du « C.D.E. ».

Commission Technique : MM BERRIOT, JACQUART, LACROIX, LE GARREC.

Cette lettre prouve au moins une chose : malgré ce que peuvent penser certains, un travail de réflexion se fait... mais sans publicité.

J'ai reçu des réponses de quelques destinataires ; certains sont d'accord en tout ou en partie, d'autres non ; c'est parfaitement leur droit. Je ne prétends pas avoir raison sur tous les points. Mais, après maintenant plus de 4 années d'expérience, je pense, en toute modestie, être bien placé pour déceler quelques pièges à éviter. Il y a une évidence : le passage d'un système à un autre ne se fera pas d'un coup de baguette magique. Il y a beaucoup de travail de préparation.

Lors de la prochaine réunion du Comité Directeur, à Mende, il y aura une décision à prendre. Si le principe du passage au système ELO est adopté, le Comité Directeur devra trouver et désigner un responsable chargé de ce travail et un autre (peut-être le même) chargé de la gestion future du classement. Ce responsable devra être conscient de l'ampleur de la tâche et ne pas être susceptible de démissionner au moindre commencement de début de critique que l'on oserait lui formuler. J'ajoute, afin qu'il n'y ait aucune ambiguïté, que je ne suis pas candidat.

G. GAMANT.

**NOUVEAU**

Pour votre correspondance échiquéenne viennent de paraître 13 cartes postales UNIQUES AU MONDE !! Reproductions des toiles (61 x 50) des TREIZE CHAMPIONS DU MONDE !! De STEINITZ... à KASPAROV, avec mini-biographie traduite en 6 langues.



OFFREZ VOS VŒUX ÉCHIQUÉENS DE FAÇON INÉDITE !!

### COMMANDE

----->✂-----  
Adressez-moi par retour du courrier, à l'adresse ci-dessous ..... pochettes comprenant treize cartes postales format 22x16 cm à plat, en couleur sur Granor 250 g, des treize champions du monde d'échecs (d'après les toiles originales (61x50 cm) de John Mc GREW) et treize enveloppes au prix de 130,00 F ttc, soit : ..... participation aux frais de port : +12 F (Port gratuit à partir de 3 pochettes)

Total : .....  
ci-joint mon règlement (chèque à l'ordre de : Les Editions de l'Olivier)

Si je ne suis pas satisfait, je vous retourne l'ensemble de ma commande sous sept jours, et je serai remboursé sans que j'aie à fournir une quelconque explication.

Nom .....  
Prénom .....  
Rue.....  
Ville.....Code Postal.....  
Pays.....

Adressez votre commande à :

**Les Editions de l'Olivier**  
Rue Favre-Bully - F. 69620 - Le Bois-d'Oingt

## LES LIVRES INTERNATIONAUX DU MOIS

Par Kenneth Gunnell

### QUEEN SACRIFICE

C'est une édition brochée à £ 8,95 (90 F) ou, à votre choix, une édition reliée à £ 14,95 (150 F). De toute façon, toutes les deux sont bon marché, et je les recommande très fort. L'auteur est l'écrivain et rédacteur échiquéen Russe très connu, Iakov Neishtadt, et le traducteur est Ken Neat. Les 255 pages traitent exclusivement des sacrifices de Dame, et il y a 440 diagrammes. L'éditeur est Pergamon Press, Railway Road, Sutton Coldfield, West Midlands, B73 6AZ, Angleterre, où le responsable échiquéen, Tony Dempsey, attend toutes vos demandes de renseignements, faute de vous adresser chez votre fournisseur habituel.

C'est de la page 7 de ce livre que j'extrait notre position du mois. Avec les Blancs et le trait, comment le champion Britannique actuel, Jim Plaskett, a-t-il, malgré la menace de mat à e1, battu son très célèbre adversaire, le Grand Maître International Yougoslave, Dragoljub Velimirovic, en trois coups ?

### BANJA LUKA, 1985 DRAGOLJUB VELIMIROVIC



#### JIM PLASKETT

Trait aux Blancs  
Mat en trois coups.

(Réponse page 78)

### SOLUTIONS DU COURS N° 2

**Question n° 4 :** 1. ... Dd2+ 2. Rg1 Fxe3+ 3. Txe3 Dxe3+ 4. Rg1 Th1+ 5. Rg2 Df3+ mat. (5 points) (Partie Simon-Perrier, A.J.E.C. 1954).

**Question n° 5 :** 1. ... b4! (Un coup de Tour ou de Roi ne donne rien).

2. axb4 Txb4 (le meilleur !).

3. gxh4 g3! 4. fxg3 c3+ (Si 4. ... a3 5. bxa3 c3+ 6. Rxc3 Rxe3 7. g4 f2 8. b5 f1=D et gagne).

5. bxc3 a3 6. c4 a2 7. Fc5 a1=D gagne. (5 points) (Partie Bouille-Martin, A.J.E.C. 1955).

**Question n° 6 :** 1. ... Dxe7! 2. Dxe7 Te8! 3. Dxe8+ Fxe8 4. Rd3 Ff7 5. g4 (que faire : Rc2?) Fxa2 6. Fd6 b3+ 7. Rxc3 b2 8. Fxa3 b1=D et gagne. (5 points) (Partie Garrin-Muller, A.J.E.C. 1954).

**Question n° 7 :** 1. ... Te2+ 2. Rg1 (Si 2. Rxe2 g1=D gagne).

2. ... Rf8 3. Fb3 Te5 et maintenant ?

4. Fa2? Fxd5 5. Fxd5 Txd5 6. Rxc7 Ta5 gagne (5 points) (Partie Kuster-Givocic, I.C.C.F. 1957).

### « NICE-ECHECS »

Propose aux membres de l'A.J.E.C. un lot de 4 brochures :

— Mat... Moi ? Jamais ! (60 diagrammes).

— L'échiquier en folie. (Histoires échiquéennes).

— Les jeux de l'échiquier. (60 diagrammes).

— L'histoire des échecs niçois (à partir de 1485 !).

60 F franco à Nice-Echecs, Sainte-Claire, 06670 LEVENS, C.C.P. 2867 74 A Marseille.

### RAPPEL AUX JOUEURS

Lorsque vous écrivez aux directeurs de tournois au sujet de tournois en cours, mentionnez-en toujours le numéro, vous leur éviterez de longues et fastidieuses recherches. Merci !

## LE COIN DU PROBLEME

Par C. BEAUBESTRE

69, avenue Paul-Doumer, 92500 RUEIL-MALMAISON

Juges 1990-1991 :

Orthodoxes : Gérard Doukhan

Aidés : Jean-Marc Lousteau

Envoyez vos solutions avant le 20 mai 1991 à Pascal RICHEZ, Route de Louvoix, Cidex 10, 51160 GERMAINE.

### Attention nouvelle adresse !!!!

A tous les lecteurs de cette chronique, je dois quelques explications concernant l'irrégularité de sa parution.

L'année 1990 a été très remplie pour moi. Un concours d'ingénieur à préparer durant le premier semestre, une thèse ès sciences à rédiger et soutenir durant le second et, entre les deux, l'arrivée d'une merveilleuse petite Anne-Claire (le n° 1617, sans prétention à été composé à l'occasion de sa naissance le 11 juin 1990).

Depuis quelques jours, ma situation familiale aussi bien que professionnelle est en voie de stabilisation ; il m'est donc possible de m'attaquer avec un nouvel enthousiasme à l'édition régulière de cette chronique qui ne peut que s'améliorer...

Mon stock de problèmes inédits en 2 ou n coups est quasiment épuisé, j'en appelle donc aux compositeurs, y compris débutants, pour faire vivre cette colonne. Il serait possible aussi d'alterner publication d'inédits et articles sur la composition (règles, genres, problémistes du passé...) ; vos avis sont attendus !

La publication des solutions reprendra avec la prochaine chronique car il y a un important retard à rattraper.

En présentant tous mes regrets et excuses aux lecteurs qui ont pu être frustrés par la « disparition » de la rubrique Problème, je vous souhaite d'apprécier les huit problèmes suivants. Il me faut signaler que le n° 1613 n'est pas inédit ; sa publication veut honorer un membre de l'A.J.E.C.

A vos jeux !

### 1611 - P. PASTURE (Toulon)



8+7 J.E. 2 ≠

### 1612 - P. DI SCALA (Vannes)



8+9 2 ≠

**LES SABLES D'OLONNE** sur la côte Atlantique — 3° Open de VENDEE organisé par le « C.D.J.E. » du 8 au 12 mai 1991, salle Arago, 7 r. sys. suisse. 2 h 30/50c, 10.000 F de prix. Insc. (180 F ; jeunes : 90 F) après le 22/4 (240 F-120 F) M. Y. BRANCARD, 24, rue du Neuve, 85500 LES HERBIERS. Tél. 51 66 87 18 ou M. J.-L. PAOLI, 145, cité de Bretagne, 85000 LA ROCHE-SUR-YON, tél. 51 37 94 41.

1613 - G. VUILLEMIN  
(1971)



8+10 J.A./J.E. 2 ≠

1616 - T. GARAI  
(U.S.A.)

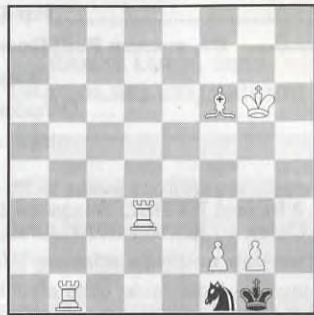

6+2 2 solutions H ≠ 2

1614 - P. DI SCALA  
(Vannes)



10+9 J.A. 2 ≠

1617 - C. BEAUBESTRE  
(Dédié à Anne-Claire)



3+7 H ≠ 2

1615 - C. POISSON  
(Nantes)



3+3 2 solutions H ≠ 2

1618 - C. GOUMONDY  
(Paris)



5+6 2 solutions H ≠ 2

**ABONNEZ-VOUS AU C.D.E.**

# GAME'S

VENTE PAR  
CORRESPONDANCE

*La librairie des ÉCHECS*

FORUM DES HALLES - PORTE RAMBUTEAU - NIVEAU 0 - 75001 PARIS

Téléphone : 45 08 86 20

*Ouvert tous les jours de 10 h 30 à 19 h 30 sauf le dimanche.*

## Notre Passion les Echecs...

LIVRES, REVUES



MATERIEL ECHECS



JEUX ELECTRONIQUES



VENTE PAR  
CORRESPONDANCE

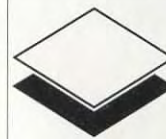

### LE DAMIER DE L'OPERA

Sté St GERMAIN - LA FAYETTE

7 rue La Fayette 75009 Paris Tél. : (1) 48 74 33 21 +

Métro Chaussée d'Antin Ouvert du Lundi au Samedi de 10 h 30 à 19 h

CATALOGUE COMPLET DE TOUS NOS ARTICLES CONTRE UN TIMBRE

## VENDS LIVRES D'ECHECS DIVERS

(Liste sur demande)

Bruno SAN MARCO, 101, rue du Chevaleret, 75013 PARIS

*Vous aimez jouer,  
mais vous n'avez  
pas beaucoup de temps*

**PAS DE PROBLEME !**

**FAITES 36-15 PATMAT  
PUIS TAPEZ DIF**

**ET JOUEZ A VOTRE RYTHME  
PLUS DE 1 000 PARTIES  
EN MEME TEMPS  
SI LE COEUR VOUS EN DIT**

Le DIF s'apparente au  
jeu par correspondance, mais c'est :

**PLUS RAPIDE QUE LA POSTE !**

**MOINS CHER QU'UN TIMBRE !!**

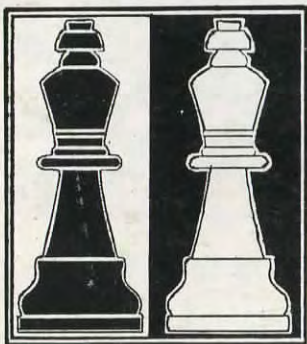

**36.15  
PATMAT**

Le quotidien  
des échecs



NUMERO 396

16 F

AVRIL 1991

Abonnements : France, 135 F par an ; Etranger, 150 F par an

# LE COURRIER DES ECHECS

REVUE MENSUELLE DU JEU D'ECHECS

Joueurs isolés ou désirant progresser plus vite, adhérez à :  
**L'ASSOCIATION DES JOUEURS D'ECHECS PAR CORRESPONDANCE**  
Section Autonome de la F.F.E.  
AFFILIEE A L'INTERNATIONAL CORRESPONDENCE CHESS FEDERATION  
SIEGE SOCIAL : 5, place Gambetta, 24700 MONTPON — C.C.P. Paris : 678721 W

#### COMITE DIRECTEUR

BERRIOT, BERT, BODIS, BOULET, BRIDIER, CHATENET, GIRAUDET,  
GAMANT, JAUDRAN, LEMAIRE, MARECHAL, SALAUN, SORHOUEU, SOULAS, VUILLEMIN

#### RESPONSABLES

**Président** : R. SALAUN, 17, rue de la Tannerie, 60270 GOUVIEUX.  
**Vice-Présidents** : B. BERRIOT, 18, rue des Andiers, 02820 SAINT-ERME.  
J. JAUDRAN, 5, place Gambetta, 24700 MONTPON-MENESTEROL.  
**Secrétaire** : P. MARECHAL, 15, rue Victor-Duruy, 66000 PERPIGNAN.  
**Secrétaire adjoint** : M. BERT, 5, allée du Lévrier, 78110 LE VESINET.  
**Trésorier** : G. VUILLEMIN, rue du Puech, Badaroux, 48000 MENDE.  
**Trésorier adjoint** : P. BRIDIER, 110, boulevard Alexandre-de-Fraissinet, 42100 SAINT-ETIENNE.  
**Délégué I.C.C.F. et Adhésions** : J. BODIS, 103, allée d'Albret, 47600 NERAC.  
**Délégué F.F.E.** : A. BOULET, Résidence Europe, 43/131 rue Lyautey, 59370 MONS-EN-BAROEUL.  
**Délégué à la Propagande** : J. NEGRO, « Echecs » NICE-MATIN, 214, route de Grenoble, B.P. 4, 06029 NICE CEDEX. Tél. 93 79 83 83.

**Classement** : G. GAMANT, Quartier de la Gare, Plufur, 22310 PLESTIN-LES-GREVES.  
**Matériel, Fournitures** : J. CHATENET, 18, square d'Anjou, 87100 LIMOGES.  
**Arbitre National** : A. VIAUD, 20, rue Jules-Ferry, 95880 ENGHEN-LES-BAINS.

#### DIRECTEURS DES COMPETITIONS

**Directeur Général des tournois** : G. GAMANT (adresse ci-dessus).  
**Championnat de France** : J. JACQUART, 21, rue Guynemer, Dainville, 62000 ARRAS.

#### Tournois qualificatifs :

— **Division I** : B. BERRIOT, Cidex 51, rue des Andiers, 02820 SAINT-ERME.  
— **Division II** : S. LACROIX, 23, boulevard Flaud, 22100 DINAN.  
— **Division III** : Paul GAMBINI, Lycée G. de Casabianca, vallée du Fango, 20298 BASTIA.  
— **Division IV (Tournois à 5 joueurs à 4 ou 8 parties)** : P. SOULAS, 90, rue V.-Hugo, 91560 CROSNE.  
**Tournois à 3 joueurs (toutes divisions)** : B. JOUALT, 140, av. Paul-Raoult, 78130 LES MUREAUX.

#### Coupe de France :

— **1<sup>er</sup>, 2<sup>e</sup> et 3<sup>e</sup> Tours** : B. HEIM, 13, rue de Saverne, Haegen, 67700 SAVERNE.  
— **Autres échelons** : M. LE GARREC, 19, rue de la Mame, 29220 LANDERNEAU.  
**Matches Défis** : J. BILLETER, Maison des Carratides, r. de la République, 84490 ST-SATURNIN-LES-APT.  
**Championnats inter-régionaux** : J.-L. EECKOUT, 115, petite rue de Cassel, 59190 HAZEBROUCK.  
**Championnats régionaux** : C. HUSSER, Résidence Bellevue, Esc. 1, boulevard Ernest-Devaux, 04100 MANOSQUE.

**Tournois internationaux individuels** : Informations et inscriptions : A. GIRAUDET, 1, allée Carpeaux, 1104, 93800 EPINAY-SUR-SEINE.

**Rencontres internationales par équipes** : S.-A. BESSIS, 7 bis, rue Lacaille, 75017 PARIS.

**Tournois EUROPE-ECHECS** : J.-S. TROCHET, 39, rue de la Plage, 62600 BERK-PLAGE.

#### RENSEIGNEMENTS GENERAUX

**1<sup>o</sup> TARIFS 1991 - Cotisation A.J.E.C. sans C.D.E. : 72 F.** Le paiement de cette cotisation donne le droit d'accéder aux tournois organisés par l'A.J.E.C. et de figurer au classement A.J.E.C. — **Abonnement simple au C.D.E. sans cotisation : 150 F.** Les abonnés simples reçoivent le C.D.E. mais n'ont pas accès aux tournois ni au classement. — **Couplé cotisation et abonnement : 165 F.** Les adhérents abonnés reçoivent le C.D.E., ont accès aux tournois et figurent au classement. — **Couplé étranger : 200 F.** — **Abonnement simple étranger : 165 F.** — **Supplément pour service du C.D.E. par avion : 55 F.** — Cotisations et abonnements sont valables du 1<sup>er</sup> janvier au 31 décembre. Ils peuvent être renouvelés à tout moment avant le 1<sup>er</sup> décembre de chaque année par chèque postal ou bancaire libellés au nom de l'A.J.E.C. sans spécification d'adresse et envoyés aux responsables suivants :

a) **Nouveaux adhérents** : J. BODIS (adresse ci-dessus).

b) **Renouvellements** : G. VUILLEMIN (adresse ci-dessus).

Bien entendu, il est toujours possible de prendre ou de renouveler un abonnement et une cotisation pour deux ou trois ans au tarif de l'année en cours.

**2<sup>o</sup> Compétitions Nationales** : Outre le Championnat de France annuel, l'A.J.E.C. organise des Tournois permanents à 7 joueurs (12 parties) dans la Division I, des Tournois permanents à 5 joueurs (8 parties) dans les Divisions II, III, IV, des Tournois permanents à 3 joueurs (4 parties) dans toutes les Divisions, la Coupe de France éliminatoire (2 parties) et des Matches défis conclus librement. Les abonnés au « C.D.E. » s'inscrivent directement, selon leur classement; après des Directeurs des Compétitions, en réglant en timbres les droits d'inscription suivants : Championnat de France : 20 timbres « tarif rapide » ; T. à 7 : 12 timbres « tarif rapide » ; T. à 5 : 8 timbres « tarif rapide » ; T. à 5 : 4 parties (IV D) 5 timbres « Tarif rapide » ; T. à 3 : 6 timbres « tarif rapide » ; Coupe de France : 6 timbres « tarif rapide » ; Matches défis : 4 timbres « tarif rapide » par partie. — Pour recevoir la grille complète des résultats, joindre une enveloppe timbrée avec nom et adresse.

**3<sup>o</sup> Tournois Internationaux I.C.C.F.** : Droits d'inscription. EU-7 joueurs : 30 F ; EU-15 joueurs : 38 F ; WT-7 joueurs : 26 F ; WT-15 joueurs (Classe II, I, H, M) : 34 F ; Tournois thématiques : 30 F. Payables par C.B. ou C.C.P. : A. GIRAUDET, 30,253-85 C. La Source.

**4<sup>o</sup> Cartes de Jeu** : Réservées aux adhérents. S'adresser à J. CHATENET en joignant le titre de paiement, libellé au nom de l'A.J.E.C. sans spécification d'adresse. Cartes vertes permettant une correspondance ou cartes roses pour le jeu avec l'étranger : 45 F les 150, 70 F les 300. Pas d'envoi contre remboursement.

**5<sup>o</sup> Changements d'adresse** : M. BERT, 5, allée du Lévrier, 78110 LE VESINET (joindre un timbre « tarif rapide »).

# LE COURRIER DES ECHECS

REVUE MENSUELLE D'ECHECS PAR CORRESPONDANCE

**Gérant** : J. JAUDRAN, 5, place Gambetta, 24700 MONTPON-MENESTEROL.

**Rédacteur** : R. GOLDENBERG, 22, rue Gaston-Defferre, 90000 BELFORT.

**Rédacteur adjoint** : J. NEGRO, « Echecs », journal « Nice-Matin », 214, route de Grenoble, B.P. 4, 06029 NICE CEDEX.

**Courrier des Lecteurs** : H. LE NINEZE, 13, rue d'Albret, 47000 AGEN.

**Changement d'adresse** (au plus tard le 20 pour le « C.D.E. » du mois suivant) : M. BERT, 5, allée du Lévrier, 78110 LE VESINET (joindre un timbre tarif rapide).

**Abonnements** : J. BODIS, 103, allée d'Albret, 47600 NERAC. **TARIF 1991** : Métropole : 150 F ; Etranger : 165 F ; Supplément par avion : 55 F (conditions spéciales pour les membres de l'A.J.E.C., voir couverture page 2). Les abonnements assurent le service mensuel du « C.D.E. » (sauf au mois d'août) du 1-1 au 31-12 de chaque année. Les nouveaux abonnements reçus entre le 1-1 et le 30-9 comptent pour l'année entière et donnent droit au service du « C.D.E. » à partir du premier numéro de l'année. Ceux reçus entre le 1-10 et le 31-12 ne prendront effet qu'à partir du 1-1 de l'année suivante. Les numéros d'octobre, de novembre, de décembre seront envoyés, à tarif minoré, sur demande adressée à J. BODIS.

**Renouvellement des abonnements** : G. VUILLEMIN, rue du Puech, Badaroux, 48000 MENDE. A régler entre le 1-10 et le 30-11 de chaque année.

Note particulière : Les versements se font, soit par chèque postal au C.C.P. : A.J.E.C. 6787-21 W Paris, soit par chèque bancaire, libellé au nom de l'A.J.E.C. sans spécification d'adresse, envoyé au responsable particulier à chaque service.

**Demande de « C.D.E. » anciens** : P. MARECHAL, 15, rue Victor-Duruy, 66000 PERPIGNAN.

#### Tarif publicité :

1 page : 4 400 F (11 numéros) et 440 F (1 numéro) - 1/2 page : 2 300 F et 230 F - 1/4 page : 1 250 F et 125 F - 1/8 page : 650 F et 65 F.

Photo ou typon à la charge de l'annonceur.

Pour les adhérents de l'A.J.E.C. : première annonce gratuite. Annonces suivantes : 33 F l'annonce.

Règlement par chèque bancaire ou postal à l'ordre de l'A.J.E.C.

## ASSEMBLEE GENERALE ET ELECTIONS 1991

### 1<sup>o</sup> REUNION DU COMITE DIRECTEUR

Tous les responsables élus ou non élus se réuniront à Mende le samedi 15 juin 1991 (après-midi et soirée).

### 2<sup>o</sup> ASSEMBLEE GENERALE AJEC

Elle se tiendra le dimanche 16 juin 1991 à :

Hôtel-Restaurant  
LE RELAIS DE LA TOUR  
30, avenue des Gorges-du-Tarn  
48000 MENDE

à 9 heures.

L'ordre du jour est fixé comme suit :

- Activité générale,
- Situation financière,
- Rapport administratif,
- Compte rendu des travaux du Comité Directeur,
- Discussion et approbation des propositions élaborées,
- Résultat des élections et présentation du nouveau Comité Directeur et du Bureau de l'Association,
- Questions diverses.

Après la réunion un repas amical rassemblera les participants. Ce repas aura lieu à l'endroit où se sera tenue l'Assemblée générale à :



Hôtel-Restaurant  
LE RELAIS DE LA TOUR.

Le coût sera de 120 F par personne,  
boissons non comprises.

Les membres de l'Association désirant  
y participer doivent se faire inscrire auprès  
de :

G. VUILLEMIN  
Rue du Puech  
BADAROUX  
48000 MENDE

### 3° ELECTIONS

Sont renouvelables cinq membres du  
Comité Directeur et le responsable du Cour-  
rier des Lecteurs.

Comme d'habitude le vote est organisé  
par correspondance. La page 99 de ce  
numéro doit être utilisée comme suit :

La partie supérieure comme « BUL-  
LETIN DE VOTE ». Il suffit d'envoyer ce  
bulletin au responsable des Elections en  
respectant les indications données.

La partie inférieure comme « PROCU-  
RATION » pour déléguer ses pouvoirs à UN  
membre présent pour toutes les décisions  
prises par l'Assemblée générale. Cette pro-  
curation peut être également envoyée soit  
directement au bénéficiaire, soit au Respon-  
sable des Elections qui les remettra avant  
l'Assemblée générale.

Il est précisé que TOUT membre de  
l'AJEC en règle pour la cotisation 1991 et  
présent à l'Assemblée générale est habilité  
à recevoir des pouvoirs.

UNE BONNE IDEE  
DE CADEAU !  
**UN**  
**ABONNEMENT**  
**AU « C.D.E. »**

**NOUVEAU**

Pour votre correspondance échiquéenne  
viennent de paraître 13 cartes postales  
**UNIQUES AU MONDE !!**

Reproductions des toiles (61 x 50) des  
**TREIZE CHAMPIONS DU MONDE !!**  
De STEINITZ... à KASPAROV, avec  
mini-biographie traduite en 6 langues.



**OFFREZ VOS VŒUX ÉCHIQÜÉENS DE  
FAÇON INÉDITE !!**

----- ✂ -----  
**COMMANDE**

Adressez-moi par retour du courrier,  
à l'adresse ci-dessous ..... pochettes  
comprenant treize cartes postales format  
22x16 cm à plat, en couleur sur Granor 250 g,  
des treize champions du monde d'échecs  
(d'après les toiles originales (61x50 cm) de  
John Mc GREW) et treize enveloppes au prix  
de **130,00 F ttc**, soit : ..... participation  
aux frais de port : **+12 F** (Port gratuit à partir  
de 3 pochettes)

Total : .....  
ci-joint mon règlement (chèque à l'ordre de :  
Les Editions de l'Olivier)

Si je ne suis pas satisfait, je vous retourne l'en-  
semble de ma commande sous sept jours, et  
je serai remboursé sans que j'aie à fournir une  
quelconque explication.

Nom .....  
Prénom .....  
Rue .....  
Ville.....Code Postal.....  
Pays.....

Adressez votre commande à :

**Les Editions de l'Olivier**  
Rue Favre-Bully - F. 69620 - Le Bois-d'Oingt

## ELECTIONS A.J.E.C. 1991

### BULLETIN DE VOTE

Il s'agit de renouveler :

1) Le tiers du Comité Directeur (5 membres)

Sont candidats : P. BRIDIER, M. BERT, A. GIRAUDET, J. JAUDRAN, J. BODIS,  
tous sortants.

2) Le responsable du Courrier des Lecteurs

Est candidat : H. LE NINEZE, titulaire sortant.

Pour l'élection du tiers du Comité Directeur :

Il est possible de rayer et de remplacer UN ou plusieurs noms, mais pour être valable  
le bulletin doit comporter au plus CINQ noms.

Pour l'élection au poste de responsable du Courrier des Lecteurs : le nom peut être  
rayé, mais pour être valable le bulletin doit comporter un seul nom.

Le bulletin de vote doit être envoyé au RESPONSABLE DES ELECTIONS :

G. VUILLEMIN  
Rue du Puech  
BADAROUX  
48000 MENDE

COMME SUIV :

L'enveloppe intérieure doit être vierge. L'enveloppe extérieure d'envoi doit comporter  
au dos : les nom et adresse de l'expéditeur et la mention « SCRUTIN A.J.E.C. ».

Sont électeurs tous les cotisants, abonnés ou non, ayant réglé leur cotisation 1991.

Le bulletin de vote doit parvenir au responsable pour le 14 juin 1991.

### PROCURATION

Tous ceux qui n'assisteront pas à l'ASSEMBLEE GENERALE peuvent déléguer leurs  
pouvoirs à UN membre de l'Association. Ils doivent envoyer au bénéficiaire, qui le présente-  
ra au début de l'Assemblée générale (ou au Responsable des Elections en même temps  
que leur bulletin de vote, mais dans l'enveloppe extérieure) la procuration ci-dessous :

Je soussigné, M. \_\_\_\_\_ membre de l'A.J.E.C.,  
en règle au point de vue cotisation, donne pouvoir à :

M. \_\_\_\_\_  
de me représenter et de voter en mon nom à l'Assemblée Générale du 16 juin 1991.

Fait à \_\_\_\_\_ le \_\_\_\_\_ 1991

Signature  
précédée de la mention « Bon pour pouvoir »

Ceux qui désirent conserver intact leur « Courrier des Echecs » peuvent envoyer un  
bulletin de vote et une procuration manuscrits en respectant les indications données.

## AZUR - ECHECS

5, avenue Malausséna, 06000 NICE

**LIBRAIRIE** : catalogue de vente par correspondance sur demande.

*Batsford, British Chess Magazine, New in Chess, Informateurs, Encyclopédies...*

### NOUVEAU :

**INFORMATEURS 50 : 165 F.**

**BATSFORD CHESS OPENINGS 2<sup>e</sup> EDITION : 170 F.**

**BATSFORD CHESS ENCYCLOPEDIA : 215 F.**

### EDITIONS pour la Jeunesse

**LE MAGAZINE DES ECHECS** « *le journal des 8-15 ans* »

abonnement 1 an (11 n°) : 100 F (130 F pour l'étranger)

Echec et Mat 1 : 8-10 ans débutants (35 F)...

Echec et Mat 2 : 10-13 ans espoirs (45 F)

**ENTRAINEMENT** : PLAN D'ENTRAINEMENT « OBJECTIF 1800 »

12 FICHES DE TRAVAIL : 120 F.

**PENDULES** : BHB TOURNOI 180 F BHB BLITZ 200 F

## EUROPE ECHECS

\*\*\*\*\*

### L'EXPERIENCE ET LA PASSION

Des journalistes, des maîtres, des correspondants à travers le monde pour vous offrir

tous les mois depuis 32 ans le meilleur de l'actualité,

des sélections de parties commentées,

des rubriques pour le joueur confirmé comme pour le débutant.

**Abonnement annuel : 285 F**

**EUROPE-ECHECS — B.P. 1397 — 25006 BESANÇON CEDEX**

## ANNONCE

Le Maître F.I.D.E. Bruno SAN MARCO vous informe de ses activités :

— Cours par correspondance (documentation sur demande) ;

— Cours particuliers à domicile + techniques de concentration ;

Ecole d'Echecs de Jeunes à Issy-les-Moulineaux.

Adresse : 101, rue du Chevaleret 75013 PARIS. Tél. 45 82 10 47.

## LA THEORIE

### LE GAMBIT VIENNOIS *C25/3* par le Dr VINAGRE

Ce Gambit survient après 1. e4 e5 2. Cc3 Cc6 3. f4 faisant apparaître une position similaire à celles obtenues dans le Gambit du Roi, mais qui à première vue semble plus avantageuse pour les Noirs. Cela car le développement du Cc3 contribue peu à l'attaque sur le Roi noir alors même que le Cc6 occupe une place importante pour la défense du Pion e5.

Nous allons ici examiner le Gambit Viennois accepté et son refus par 3. ... Fc5 qui rentre dès lors dans le cadre du Gambit du Roi refusé.

#### A. GAMBIT VIENNOIS ACCEPTE

Il apparaît après les coups :

**1. e4 e5 2. Cc3 Cc6 3. f4 exf4.**



Les Blancs ont alors deux principales alternatives qui sont 4. Cf3 et 4. d4, constituant le Gambit Steinitz.

Nous allons successivement examiner chacune de ces variantes.

#### 1) 4. Cf3.



Après le développement du second Cavalier blanc, le jeu noir peut se poursuivre par 4. ... g5 relevant le défi des Blancs, et par d'autres alternatives à ce coup.

Nous allons les examiner ci-après.

#### 1) 4. ... g5.

Ici les Blancs ont deux principales alternatives que sont 5. d4 analysé par le Maître Anglais Pierce et 5. h4 introduit dans cette forme de jeu par le Maître Autrichien Hampe. Nous allons examiner ces deux sous-variantes.

#### a) 5. d4 (Gambit Pierce)

\* 5. ... Fg7? 6. d5 Ce5 7. d6! Cxf3+ 8. Dxf3 cxd6 9. h4 h6 10. Fc4 ±, Paulsen-English, Francfort sur le Main 1887.

\* 5. ... d6? 6. d5 Ce5 7. Fb5+ Fd7 8. Fxd7+ Rxd7 9. Cd4 ±, Keres.

\* 5. ... g4! 6. Fc4!? (6. Ce5? Cxe5 7. dxe5 Dh4+ 8. Re2 f3+ 9. gxf3 gxf3 10. Rd3 b6! [10. ... Fg7 ±] →) 6. ... gxf3 7. Dxf3 (7. 0-0 d5! [7. ... Fg7 8. Fxf4 Fxd4+ 9. Rh1 Fxc3 10. Fxf7 Rxf7 11. Dd5+ Re8 12. Dh5+, échec perpétuel, Youdovitch, ou encore 7. ... Cxd4 8. Fxf4! Df6 9. Cd5 Dg7 10. Cxc7+ Rd8 11. g3! ±, Kérés) 8. exd5 Fg4! 9. Dd2 [9. De1+ Fe7 10. Fxf4 Cxd4 11. Fe5 Ce2+ 12. Cxe2 fxe2 13. Fxe2 Fxe2 14. Dxe2 f6 ±, Speelman, ou encore 9. dxc6 f2+ 10. Txf2 Fxd1 11. cxb7 Fg4, Youdovitch] 9. ... Cce7 [9. ... Ca5! 10. Fb5 c6 11. Df4 Cf6! 12. Ce4 [12. Te1 Rd7 13. Ce4 f2 ±] 12. ... Fg7!! 13. Cd6 [13. Cxf6 Dxf6 14. Dg4 Dd4 →] 13. ... Rf8 14. gxf3 Fh5 ±, Lepeschkin] 10. Dxf4 Ch6 [10. ... Dd7 11. d6 Cg6 12. De4+ Rd8 13. h3! ♣ Glazkov], ♣, Kérés) 7. ... d5! (7. ... Cxd4? 8. Fxf7+ Rxf7 9. Dh5+ Rg7 10. 0-0 Ce6 11. Fxf4 Cxf4 [11. ... Fc5 12. Rh1 Cf6 13. Fh6+ Rg8 14. Dh4 Fe7 15. e5 Ce8 16. Df2 ±] 12. Txf4 Ch6 13. Taf1 Fe7 14. De5+ Rg6 15. Cd5 ±, Tchigorine-Soussiev, 1876, ou encore 7. ... Fh6? 8. 0-0 Cxd4 9. Fxf7+ Rxf7 10. Dh5+ Rg7 11. Fxf4 Fxf4 12. Txf4 Cf6 13. Dg5+ Rf7 14. Taf1 ±, Mac Donnell-Labourdonnais, 1835) 8. Fxd5 Dh4+ 9. g3 Dg4 ♣, Glazkov.

#### b) 5. h4 (Gambit Hampe-Allgaier)

5. ... g4 6. Cg5 h6 (6. ... d6 7. d4 h6 [7. ... f6 8. Fxf4! fxe5 9. hxg5 Fg7 10. Fe3 De7 11. Dd2 ±, Estrine, Glazkov] 8. Cxf7 Rxf7 9. Fc4+ Rg7 10. Fxf4 Cf6 11. Dd2 Fe7 12. 0-0-0 De8! ∞, Hellers-Akesson, Suède 1985) 7. Cxf7 Rxf7 8. d4 d5! (8. ... d6 9. Fxf4 Fg7 [9. ... Cf6 10. Fc4 Rg7 11. 0-0 Fe7 12. Dd2 Fd7 13. e5! ±, Pierce-Benett, Corr. 1894/1895] 10. Fc4 Rg6 11. e5!, ou encore 8. ... f3 9. gxf3 Fe7 10. Fc4+ d5! 11.

Fxd5+ Rg7 ∞, Bilguer) 9. exd5 (9. Cxd5 f3! 10. gxf3 Cge7 11. Fc4 Cxd5 12. Fxd5+ Rg7 13. Ff4 Fe7 ♣, Colijn, ou encore 9. Fxf4 Fb4 10. Fe2 Fxc3+ 11. bxc3 Cf6 12. 0-0 ±, « B.C.O. II ») 9. ... Cce7 (9. ... De7+ 10. Rf2? g3+ 11. Rg1 Cxd4! 12. Dxd4 Dc5 ♣, Corzo-Capablanca, La Havane 1901) 10. Fxf4 Cg6 11. Fe5 Fg7 ±. Fxg7 Rxg7 13. Fe2 Cf6 14. Dd2 Cxd5 ♣, Bardeleben.

#### 2) Alternatives à 4. ... g5.

La mode actuelle semble donner préférence à l'alternative 4. ... Fe7, mais également jouables sont : 4. ... Cf6 et 4. ... Cge7 qui sont des coups moins engageants et conduisent selon Youdovitch à une égalisation approximative.

• 4. ... Cf6 5. d4 (5. Fc4 transpose dans le Gambit du Roi) 5. ... Fb4 6. d5 (6. e5 =, Youdovitch) 6. ... Cxe4 7. dxc6 Cxc3 8. bxc3 Fxc3+ 9. Rf2 Fxa1 10. Fa3 Ff6 11. Fa6! =, Ravinski.

• 4. ... Cge7 5. d4 d5 6. exd5 Cxd5 7. Cxd5 Dxd5 8. Fxf4 =, Youdovitch.

• 4. ... Fe7 5. Fc4 (5. d4 Fh4+ 6. Re2 d6 7. Fxf4 Fg4 8. Dd3 Cge7 9. Rd2 Cg6 10. Fe3 0-0 [10. ... Fxf3 11. gxf3 Fg5! ♣] 11. Cxh4 Dxh4 12. g3 Dd8 13. h3 Fe6, Hector-Veingold, Budapest 1989) 5. ... d6 6. d4 (6. 0-0 Ce5! ♣) 6. ... Fh4 7. Rf1 Fg4 8. Ff4 Cge7 9. Dd2!? Fxf3 10. gxf3 Dd7 11. Td1 Cg6? 12. Fg3! Ff6 13. Df2 Dh3 14. Rg1 0-0 15. Cd5 Fd8 16. f4 Cge7! 17. Ce3 Rh8 18. f5 ±, Hector-Skembris, Genève 1989.

#### II) 4. d4.



Introduit par Steinitz en 1867, ce coup veut permettre la construction d'un fort centre de Pions tout en renonçant au roque. Le Roi se trouve ainsi très tôt au centre de la lutte et se voit obligé de voyager sur l'échiquier.

Le jeu continue par 4. ... Dh4+ 5. Re2 et les Noirs ont alors deux principales possibilités que sont : 5. ... d6 qui semble la meilleure solution, et 5. ... d5 introduit par Zukertort. Nous allons les examiner respectivement.

#### 1. 5. ... d6!.

La meilleure suite qui mène à un bon jeu pour les Noirs. On peut continuer par : 6. Cf3 Fg4 7. Fxf4 (7. Cd5 0-0-0 8. Rd3 Dh6 9. Fxf4 Dh5 10. c4 f5! 11. exf5 Dxf5+ 12. Rd2 Cb4! 13. Cxb4 Dxf4+ 14. Rc3 Cf6 =, Kavalek-Stein, 1964) 7. ... f5! (7. ... 0-0-0 8. Re3 Dh5 9. Fe2 g5!? [9. ... Da5 10. a3 Fxf3 11. Rxf3 Dh5+ 12. Re3 ±, Steinitz-Paulsen, Baden-Baden 1880] 10. Cxg5 Cf6 11. h3 Fxe2 12. Dxe2 Dg6 13. d5 Ce5 14. Cf3 Fh6, Barle-Portisch, Portoroz 1975, ou encore 7. ... Fxf3+ 8. Rxf3 Cf6 9. Fb5!, Youdovitch) 8. Dd2 (8. h3 Fxf3+ 9. Rxf3 0-0-0! 10. exf5 Df6 =, ou encore 8. e5? Fxf3+ 9. Rxf3 Dg4+ 10. Re3 dxe5 ♣, ou encore 8. d5? Ce5 9. Fxe5 dxe5 10. g3 Dh5 11. Fg2 Cf6 12. h3 fxe4 ♣) 8. ... Cf6 9. exf5 0-0-0 10. g3 Dh5 11. Fg2 d5 12. h3 Fxf5 13. g4 Dg6 14. Ch4 De8+ 15. Rf2 Fe4 ♣, Averbakh-Trifunovic, URSS-Yougoslavie, 1963.

#### 2. 5. ... d5!?

Actuellement moins conseillé pour les Noirs. La suite pouvant être : 6. exd5 (6. Cxd5 Fg4+ 7. Cf3 0-0-0 8. Fxf4 Cf6) et les Noirs ont alors deux principales alternatives 6. ... Fg4+ et 6. ... De7+ que nous allons analyser.

a) 6. ... Fg4+ 7. Cf3 0-0-0! (7. ... Fxf3 8. gxf3 De7+ 9. Rd3 Cb4+ 10. Rc4 c6 11. Fh3! cxd5+ 12. Rb3 Cc6 13. Te1! Cxd4+ 14. Dxd4! Dxe1 ±, Taubenhau-Halpern, 1887) 8. dxc6 (8. Fxf4 Te8 9. Fe3 [9. Rd2 Df2+ 10. Rc1 Cxd4! ♣] 9. ... Fxf3+ 10. Rxf3 Df6+ 11. Re2 Cxd4+ 12. Rd3 Cf5) 8. ... Fc5 (8. ... Cf6 9. De1 Te8+ 10. Rd2 Dh5 11. Df2 Fb4 12. Fd3 Te3 13. cxb7+ Rb8 14. Ce5 Te2+ 15. Dxe2 Fxe2 16. Fxe2 Ce4+? 17. Rd3 Cf2+ 18. Rc4! Dh6 19. Ff3 ±, Tchigorine-Mortimer, Paris 1900) 9. De1 (9. cxb7+ Rb8! [9. ... Rxb7 10. De1!] 10. dxc5 [10. Cb5? Cf6 11. c3 ∞/=, « B.C.O. II »] 10. ... Cf6 11. Dxd8+ Txd8 12. Fd2 Te8+ 13. Rd1 Df2 ♣] 9. ... Dh5! 10. cxb7+ Rb8 11. Rd2! (11. Rd1? Fxd4 12. Fd2 Fxc3 13. bxc3 Fxf3+ 14. gxf3 Dxf3+ 15. Fe2 Dxc3 16. Tb1 Cf6 ♣, Steinitz-Liverpool, Corr. 1898/99, ou encore 11. Fxf4 Te8+ 12. Rd2 Txe1 13. Txe1 Fxf3 14. dxc5 Fxb7 ∞) 11. ... Fxf3 12. gxf3 Fxd4 13. Fd3 ±.

b) 6. ... De7+ 7. Rf2 Dh4+ 8. g3! fxc3+ 9. hxg3! (9. Rg2 Fd6! 10. dxc6 [10. De1+ Cce7 11. hxg3 Dxd4 ♣] 10. ... gxh2 11. Df3 hxg1=D+ 12. Rxg1 Dxd4+ 13. Fe3 Df6 ♣] 9. ... Dxd4+ (9. ... Dh1 10. Fg2 Dh2 11. dxc6 Cf6 [11. ... Fe7 12. Cb5 Rd8 13. Ff4, ou encore 11. ... Fd6 12. De2+ Ce7 13. Ce4 h6 14. Cxd6+ cxd6] 12. De2+ Rd8 13. Fg5 ±) 10. Fe3 Dxd1 11. Txd1 Ce5 12. Ff4 Cg4+ 13. Rf3 =, Tchigorine-Winaver, Berlin 1897.

#### B) GAMBIT VIENNOIS REFUSE

La seule façon correcte de refuser ce Gambit est 3. ... Fc5, mais les Blancs obtiennent pratiquement une meilleure position dès l'ouverture.



Les Blancs ont alors deux principales possibilités pour continuer 4. fxe5 et 4. Cf3 que nous allons respectivement considérer.

#### I) 4. fxe5.

Les Noirs répliquent alors par 4. ... d6 introduit dans la pratique par Schlechter.

• 4. ... d6! 5. Cf3 (5. exd6 Dxd6 6. Cf3 Fg4 7. Ce2? 0-0-0 8. c3 f5 9. d4 fxe4 ♣, Spielmann-Schlechter, Vienne, 1914) 5. ... dxe5 6. Fb5! Cf6 7. Fxc6+ bxc6 8. d3 ±, Pachman-Kérés, Vienne, 1957.

• 4. ... Fxg1? 5. Txg1 Cxe5 6. d4 Cg6 7. Fe3 d6 8. Df3 Fe6 9. Fd3 C8e7 10. 0-0-0 11. g4 f6 12. Dg3 Tf7 13. h4 ±, Spielmann-Duras, Ostende 1907.

#### II) 4. Cf3.

4. ... d6 5. Ca4 Fb6 6. Cxb6 axb6 7. Fe2!? Cge7 8. d3 Fg4 9. 0-0 ±, permettant de rentrer dans le Gambit du Roi refusé.

#### CONCLUSION

Le Gambit Viennois reste un début jouable que tout joueur tacticien adoptera à son tour. Certaines variantes aigües ne manquent pas d'intérêt y compris par correspondance. Aux ajécistes de l'adopter dans nos tournois.

Dr VINAGRE.

## LA PARTIE N'EST JAMAIS NULLE

Par Bruno SAN MARCO, Maître F.I.D.E.

Du 23 février 1991 au 1<sup>er</sup> mars 1991 se jouèrent près de 1 296 parties au Palais des Arts de Cappelle-la-Grande. Avec 288 participants dont 31 Maîtres Internationaux, l'épreuve était belle et les rencontres de qualité. Pour vous, lecteurs, voici quelques miniatures instructives obtenues ronde après ronde. Le tournoi fut survolé par le Soviétique Vaiser et l'Anglais Sadler qui marquèrent huit points sur neuf.

EG3/11

#### « SURPRISE SUR PRISES »

##### RONDE 1

ARKELL  
(Angleterre, 2450)

MAURO  
(Italie, 2255)

1. d4 Cf6 2. Cf3 g6 3. c4 Fg7 4. Cc3 0-0 5. g3 d6 6. Fg2 Cc6 7. 0-0 a6 8. h3 Tb8 9. e4 e5 10. d5 Ca5 11. Cd2 c5 12. a3 Dc7 13. De2 b5 14. cxb5 axb5 15. Cxb5 Db6 16. a4 Fa6 17. Te1 Fxb5 18. Dxb5 Dxb5 19. axb5 Txb5 20. Ff1 Cb3 21. Ta3 Cxd2 22. Fxb5 Cdx4 23. Fd3 Cxf2 24. Rxf2 Cxd5 25. Ta6 Td8 26. Fg5 Ff6 27. Fc4 1-0.

#### « ATTAQUE A LA BAIONNETTE »

##### RONDE 4

WIANS

(Luxembourg, 2355)

LE QUANG

(Belgique, 2240)

1. d4 Cf6 2. Cf3 g6 3. Fg5 Fg7 4. Cbd2 h6 5. Fh4 0-0 6. c3 d6 7. e4 c5 8. Fe2 Ch5 9. 0-0 Cf4 10. Fc4 Cc6 11. d5 Ca5 12. Te1 Cxc4 13. Cxc4 b5 14. Ce3 Tb8 15. Dd2 Ch5 16. Tad1 b4 17. c4 Tb6 18. e5 g5 19. exd6 exd6 20. Fg3 f5 0-1.

A48/10

##### RONDE 1

##### RONDE 4

BOUDRE  
(France, 2365)

AMBARCUMIAN  
(URSS, 2345)

1. e4 c5 2. Cf3 Cc6 3. d4 cxd4 4. Cxd4 e5 5. Cb5 d6 6. c4 Fe7 7. C1c3 a6 8. Ca3 Fe6 9. Fe2 Cd4 10. Fe3 Cxe2 11. Dxe2 Cf6 12. 0-0 0-0 13. Tfe1 Da5 14. f3 Tfc8 15. Tac1 h6 16. Tc2 Tc6 17. Cd5 Cxd5 18. exd5 1-0.

B32/7

**A58/4 « BENKO DANS LE BUNKER »**  
**RONDE 5**

**THINIUS** PATRAT  
(Allemagne, 2195) (France, 2275)

1. d4 Cf6 2. c4 c5 3. d5 b5 4. cxb5 a6 5. bxa6 g6 6. Cc3 Fxa6 7. f4 Fg7 8. Cf3 d6 9. e4 Fxf1 10. Txf1 0-0 11. e5 Ce8 12. Rf2 Ca6 13. De2 dxe5 14. fxe5 Cb4 15. Td1 Dc7 16. Rg1 c4 17. Fe3 Td8 18. Rh1 Da5 19. Dxc4 Cc2 20. Dc5 Da8 21. Tac1 Tc8 22. Da7 1-0.

**E62/23 « VRAIMENT DUR »**  
**RONDE 8**

**WERNER** DURAO  
(Allemagne, 2395) (Portugal, 2235)

1. d4 Cf6 2. Cf3 g6 3. c4 Fg7 4. g3 0-0 5. Fg2 d6 6. 0-0 Cc6 7. Cc3 e5 8. d5 Ce7 9. e4 Ce8 10. Ce1 f5 11. Cd3 Cf6 12. f3 b6 13. Rh1 h5 14. f4 fxe4 15. fxe5 Fg4 16. Dd2 exd3 17. exf6 Txf6 18. Txf6 Fxf6 19. Ce4 Cf5 20. Dxd3 Cd4 21. Fe3 Cf3 22. Df1 Fxb2 23. Tb1 1-0.

**A57/9 « FIN DES COURSES »**  
**RONDE 9**

**FINEGOLD** KINSMAN  
(USA, 2460) (Angleterre, 2300)

1. d4 Cf6 2. c4 c5 3. d5 b5 4. cxb5 a6 5. f3 e6 6. e4 Fb7 7. Fg5 Da5+ 8. Cc3 Fb7 9. d6 Fd8 10. Fd2 Db6 11. Fe3 axb5 12. Fxb5 0-0 13. b4 Ca6 14. Tb1 Da7 15. a4 Db8 16. bxc5 Fa5 17. Cge2 Dc8 18. Dd4 1-0.

Une semaine après, à la Fac de Mulhouse, débutait un tournoi de Blitz qui permit à votre serviteur d'assister et de participer à quelques dramatiques sur l'échiquier. La compétition fut remportée par le jeune joueur local Osberger, la tradition de ce joli coin de France insistant sur la formation des futurs cracks des soixante-quatre cases.

**RICHERT** **SAN MARCO**

1. Cf3 Cf6 2. g3 g6 3. Fg2 Fg7 4. 0-0 0-0 5. c4 Cc6 6. Cc3 e5 7. d3 d6 8. Tb1 a5 9. a3 Cd4 10. e3! Fxf3+ 11. Dxf3?!

11. Fxf3 c6 12. b4 Fh3 13. Te1 =.

11. ... c6.

Avec l'idée d5 et...

12. b4??.

Positionnellement, le bon plan stratégique mais...

12. ... Fg4.

Et 0-1 quelques coups après.

**SAN MARCO** **PETITCOLAS**

1. e4 c5 2. c3 e6 3. d4 Cf6 4. e5 Cd5 5. Cd2!? cxd4 6. cxd4 d6 7. Ce4! dxe5 8. dxe5 Fb4+ 9. Fd2 0-0 10. Fd3 Fe7?

10. ... Da5.

11. Cf3 Fd7 12. 0-0 h6?.

Grave affaiblissement, Monsieur!

13. a3.

Précaution.

13. ... Cc6 14. De2 Db6 15. Cc3! Cxc3.

15. ... Dxb2 16. Cxd5 exd5 17. Tfb1 et plus de Dame, Madame!

16. bxc3 Fc5? 17. De4 g6 18. Fxh6 Te8 19. Cg5!.

Menace Cxf7.

19. ... Ce7 20. Dh4 Fb5 21. Fg7 Abandonne.

Une semaine avant, je me retrouvais à Amsterdam pour jouer quelques blitz (en 3 minutes) avec de sympathiques Néerlandais au Café des Echecs (le « Het Hok ») près de la fameuse place Led Zed Pleen... ou quelque chose comme cela! Voici une miniature à mes dépens cette fois!

**SAN MARCO** **NNN**

(Néerlandais non null)

1. e4 e6 2. d4 d5 3. Cc3 dxe4 4. Cxe4 Cf6 5. Fg5 Fe7 6. Cxf6+ gxf6 7. Cf3 c6 8. Fd3 Cbd7 9. 0-0 b6 10. De2 Fb7 11. Fa6 Fxa6 12. Dxa6 Dc7 13. Tad1 b5! 14. Tfe1??.

14. Cc5! et un Pion de moins en blitz, ce n'est pas la Mer du Nord à boire!

14. ... Cb8! 15. Abandonne.

Fin des souvenirs de mars.

**NOS PARTIES**

**COUPE EUROPE-ECHECS**

**TOURNOI 88-E-9**

**DEFENSE SICILIENNE**

**NAJDORF**

(B-99)

**BILLETER**

**SALLES**

1. e4 c5 2. Cf3 d6 3. d4 cxd4 4. Cxd4 Cf6 5. Cc3 a6 6. Fg5 e6 7. f4 Fe7.

Du béton! (pour 7. ... Db6, qui nous embarque dans le joyeux panier de crabes du « Pion Empoisonné », voir la partie Billeter-Godebert, « C.D.E. » n° 371. A noter : le nouveau traitement appliqué par Timman : 7. ... Db6 8. Dd2 Dxb2 9. Tb1 Da3 10. f5 Cc6 11. fxe6 fxe6 12. Cxc6 bxc6 13. e5 dxe5 14. Fxf6 gxf6 15. Ce4 Fe7 16. Fe2 h5 17. Tb3 Da4 18. Cxf6+ Fxf6 19. c4! La pointe! Isolant la Dame noire pour exploiter la position instable du Roi, Timman-Hjartarson, Linares, 1989).

8. Df3 Dc7 9. 0-0-0 Cbd7 10. g4.

Direct à l'assaut! 10. Fe2 va très vite se fourvoyer dans des chemins bien trop tortueux pour ma pauvre petite cervelle primaire.

10. ... b5 11. Fxf6 Cxf6.

Assez rare — mais pas réfuté, bien que certainement douteux — le vétuste 11. ... gxf6, naguère souvent joué par Fischer, qui « fait un retour en force chez certains joueurs de Najdorf pour ne pas avoir à subir la terrible attaque Perenyi » (Reynaldo Vera). Par exemple : 12. f5! Ce5 13. Dh3 0-0.

1) 14. Dh6 Rh8 15. g5 Tg8 16. g6 fxe6 17. fxe6 Fb7 18. Cd5 Fxd5 19. exd5 (Macukovic-Stroh, USSR 1966) et maintenant 19. ... f5! 20. Fg2 Ff6 ∞ (Gipslis).

2) 14. Tg1!? Rh8 15. Tg3 (15. Cce2 Tg8 16. Cf4 d5! 17. fxe6 dxe4 18. Tg3!? Fxe6 19. Dxb7+! Rxh7 20. Th3+ Rg7 21. Cfxe6+ fxe6 22. Cxe6+ Rf7 23. Cxc7 Ta7 24. Th7+ Tg7 25. Tg7+ Rxg7 26. Cd5 Cg4 27. Fh3 f5! = Dimitrov-Lautier, Adelaïde, 1988) Tg8 16. Cce2! Db7 17. Cf4 [17. Fg2 Fd7 18. Cf4 Tae8 19. Dh4 (Rodriguez-Martin del Campo, Cuba 1989) 19. ... Fd8 ∞] 17. ...

Fd7 (si 17. ... Dxe4? 18. Ch5 Db7 19. Fg2 d5 20. Dh4 Tg5 21. Cf3 Cxf3 22. Fxf3 ∞ avec la redoutable menace Th3 [Nunn]) 18. fxe6 fxe6 19. Cdxe6 ± Ivanovic-Jacimovic, 1985.

12. g5 Cd7 13. f5.

Suit le mode d'emploi à la lettre en sacrifiant un Pion. L'autre terme de l'alternative, 13. a3, est beaucoup trop passif pour mon goût : 13. ... Tb8! 14. h4 b4 15. axb4 Txb4 16. Fh3 Db6 (Dc5 va tout aussi bien) 17. Cf5 Txb2 18. Cxg7+ Rf8 19. Cxe6 fxe6 20. Fxe6 ∞ (Holmov-Savon, USSR 1971).

13. ... Cc5.

L'acceptation du Gambit 13. ... Fxg5+, qui passe pour de valeur sensiblement égale, est très peu jouée, « peut-être parce qu'en dernière analyse il en résulte des positions offrant bien peu de chances de gain aux Noirs » (Nunn). Après 14. Rb1, vient :

1) 14. ... Cc5?! 15. Fxb5+! axb5 16. Cdx5 De7 17. Cxd6+ Rf8 18. Thg1 Fh6 19. e5 ± (Nunn).

2) 14. ... Ce5 15. Dh5.

a) 15. ... Dd8?! 16. Tg1 Ff6 17. fxe6 0-0 18. Fh3 g6 19. Cd5 Rh8 20. De2 fxe6 21. Fxe6 Te8 22. Fxc8 Txc8 23. h4! ± (Mecking-Quinteros, 1976) ou 17. ... g6 18. exf7+ Rxf7 19. Dh6 Fg7 20. Df4+ Df6 21. Dg3 Dd8 (21. ... Tf8? 22. Fxb5!) 22. Cf5 ± (Ivantchouk-De Firmian, Reggio Emilia, 1989).

b) 15. ... De7! 16. Cxe6 (16. fxe6 g6 17. exf7+ Rxf7 18. De2 Fg4 =) 16. ... Fxe6 17. fxe6 ∞/.

Par contre, 13. ... Ce5? est carrément insuffisant. Jugez plutôt : 14. Dg3 b4 15. Cce2 Fd7 16. Cf4 ±.

14. f6.

Après les civilités d'usage, on croise le fer! Autre choix possible : 14. h4 b4.

1) 15. Cce2 Ce4 [15. ... Fb7 16. Cg3 d5 17. fxe6 0-0?! 18. exf7+ Txf7 19. Cgf5 Ce4 20. Fd3! +=] 16. fxe6 0-0 17. Fh3 d5 18. Thf1 fxe6 19. Fxe6+ Fxe6 20. Cxe6 Dc4 ∞ (Leroy-Telbis, par corr. 1981).

2) 15. fxe6!? fxe6 [si 15. ... bxc3?! alors 16. Dxf7+ Rd8 17. e5! ± (Zoltai) ou 16. exf7+ Rf8 17. Dxc3 Ta7 18. Cf5 Fxf5 19. exf5 Cd7 20. Dd4 Ce5 21. Th3! ± Alvim-

Barata, corr. 1988] 16. Cc2 e5 17. Cf5 0-0 18. Ceg3 Fe6 ∞ (Galow-Zoltaï, corr. 1986).

14. ... gxf6 15. gxf6 Ff8 ∞.



« Cette position complexe n'est pas encore l'objet d'un jugement définitif » (Pachman) et, si je puis me permettre, tant mieux ! Aux Echecs — Dieu merci ! —, les positions ne se présentent pas comme des jambons ou du petit salé...

### 16. Tg1!

L'attaque Pereyni. L'intelligentsia yougoslave recommande plutôt le vieillot 16. Fh3 (ou 16. Dh5 qui connaît un regain de forme, le tovaritch Kasparov lui octroyant même un !), mais dans l'un ou l'autre cas, les Noirs égalisent avec une relative aisance, même si « la théorie reste pratiquement vierge dans ces lignes de jeu, comme le montre le choix infini de possibilités de part et d'autre » (Alberto Barreras). Par exemple :

1) 16. Fh3 b4 17. Cd5 exd5 18. exd5 Fxh3 19. The1+ Rd8 20. Cc6+ Rc8 21. Dxb3+ Dd7 ∞, Sorokin-Zelinskij, corr. 1971.

2) 16. Dh5 Fd7 (= Kasparov ; 16. ... Tg8?! 17. e5! b4 18. Dxb7 Tg6 19. Fb5+! ±, Hector-Martinelli, Haïfa 1990 ; 17. ... dxe5?! 18. Fb5+! axb5 19. Ccxb5! Db6 20. Dxe5 Ca6 21. Cf5 Fb7 22. Thf1! +-, Caturjan-Bangiev, URSS 1988) 17. Fh3 b4 18. Cce2! (18. Cd5 exd5 19. exd5 0-0-0 20. Cc6 ∞) 18. ... 0-0-0 19. Dxf7 Fh6+ 20. Rb1 Tdf8 21. Dh5 Tf6 = (Tringov-Browne, Sarajevo 1970) 22. Thf1 Thf8 23. Txf6 Txf6 24. Dh4 (24. Cg3?! ∞) 24. ... Tg6 25. Cf3 a5 ∞ (Browne-Mecking, San-Antonio 1972).

Quant au très virulent sacrifice imaginé par Klostermann, 16. Cf5!?, le moins qu'on puisse en dire, c'est qu'il ne fait pas dans l'aquarelle. Pour mémoire, rappelons quelques parties sur ce thème très osé : 16. ... exf5 17. Cd5.

1) 17. ... Db7 18. exf5 Rd8 19. Fg2 Fd7 20. The1 Fc6 21. De3 Rd7 22. b4! avec une

énorme puissance de feu (Klostermann-Popescu, corr. 1973)

2) 17. ... Dc6?! 18. exf5 Cd7?! (un petit peu meilleur : 18. ... Fb7 ±) 19. Fg2 Fb7 20. The1+ Rd8 21. De3 Ce5 22. Ce7! ±±.

3) 17. ... Da5! (de loin le meilleur !).

a) 18. exf5? Dxa2 19. De3 Rd8 20. Fg2 Ff5 21. The1 Fh6!! (ça en jette, ce sacrifice de déviation, hein ?) 22. Dxb6 Cb3+ 23. cxb3 Db1+ 24. Rd2 Dd3+ 25. Rc1 Dc2 mat (Vlach-Borik, 1976).

b) 18. Rb1! fxe4 19. De3+ Rd8 20. b4 Cd7 21. De4 Ce5 22. Cc7 Dxc7 23. Dxa8 ∞ [Samaritan] ∞/=+ [Nunn].

### 16. ... Fd7?!

Une réponse aussi molle que les montres de Salvador Dali dans l'enfer espagnol de la *Horchata de churfa* sur la plage de Cadaqués au mois d'août !

Autre essai infructueux : 16. ... Fb7? 17. Fh3 0-0-0 18. Cd5 Da5 19. Rb1 Rb8 20. b4 Da4 21. bxc5 exd5 22. c6 dxe4 23. Dc3 b4 24. c7+ Ra7 25. De3+ 1-0 (Alonzo-Diaz, Cuba 1986).

Quant à 16. ... Tb8?!, ce n'est pas vraiment mieux : 17. Dh5 Db7? 18. Tg7 e5 19. Cf5 Fxf5 20. exf5 Td8 21. Fg2 Da7 22. Fc6 1-0 (Pereyni-Effertz, Cologne 1985).

En revanche, 16. ... b4!? pose tout de suite la question de confiance aux Blancs : 17. Cd5! exd5 (17. ... Db7? 18. Tg7! exd5 19. exd5 Fd7 20. Cc6 Fxc6 21. dxc6 Dc7 22. De3+ Fe7 23. Fh3 Rf8 24. Dh6+ 1-0 Pereyni-Haragos, Kecskemet 1985) 18. exd5.

1) 18. ... Fd7 19. Tg7! (plus faible serait 19. Te1+?! Rd8 20. Tg7 Da5! 21. Txf7 b3 avec des contre-chances des deux côtés [Lobron]).

a) 19. ... Fxg7? 20. fxc7 Tg8 21. Te1+ Rd8 22. Dxf7 ±±.

b) 19. ... 0-0-0 20. Txf7 Fh6+ 21. Rb1 Tdf8.

— 22. Te7 Dd8! (22. ... Fg5!?) 23. Tde1 Fg5 = (23. ... Fd2 ? 24. Txd7!! ±± Diaz, J.-C. Herrera, I. Moron, 1986).

— 22. Txf8 Txf8 23. Ce6! (Pereyni).

— 22. Txd7?! Cxd7 23. Fxa6+ (Lobron).

2) 18. ... Cd7 19. Cc6! (19. Ce6?! Db7! ∞ Peyroni) 19. ... Fb7 20. Fh3 Ce5 21. Tge1 Fxc6 22. dxc6 a5 23. Rb1 h5 24. Dg3 Fh6 25. Td6! (Pereyni-Deak, Eger 1986).

Mais, la suite à la mode pour lutter contre l'attaque Pereyni semble se situer aux alentours de l'innovation 16. ... h5!?, introduite par Diaz Perez :

1) 17. Tg7 b4 18. Cd5 exd5 19. exd5 Fg4.

a) 20. Te1+ Rd8 21. Df4 Rc8! 22. Rb1! Dd7! ∞=.

b) 20. De3+! Rd8 21. Te1 Rc8 (21. ... Dd7!?) ∞.

2) 17. a3 Fd7 18. Rb1 Tb8 19. Tg5 b4 20. axb4 Txb4 21. Txb5 Txb5 22. Dxb5 Db6 23. b3 Cxb3 (23. ... a5!?) 24. cxb3 Txd4 (Δ 25. Txd4?? Dxb3+ ±±) 25. Rc2 ∞.

### 17. b4?!

Tente de punir les Noirs par où ils ont péché, l'idée étant de bloquer les Pions de l'aile Dame (ou de les affaiblir), évitant ainsi l'attaque de minorité sur le roque, mais cette bonne idée n'a qu'un seul tort : elle n'est pas vraiment bonne... Reste maintenant à savoir si elle est franchement mauvaise ! En lieu et place de cette variante à la graisse de botte, beaucoup plus judicieux serait de mettre vigoureusement le pied dans la porte avec le somptueux sacrifice de qualité imaginé par Pereyni lui-même en personne : 17. Tg7!, sur quoi :

1) 17. ... b4?.

a) 18. Cd5!?, recommandé par Pereyni mais qui retombe dans les variantes égalisantes vues ci-dessus, à savoir : 18. ... exd5 19. exd5 0-0-0 20. Txf7 Fh6+ 21. Rb1 Tdf8 22. Te7 Dd8! =.

b) 18. e5!.

— 18. ... Tc8 19. Dh5! Fxg7 20. fxc7 Tg8 21. Dxb7 Tg7 22. Dh8+! Re7 23. Cf5+! exf5 24. Cd5+ Re6 25. Cxc7+ (25. Dxb7?? Cb3+ ±±) 25. ... Txc7 26. Dxb7 ±± (Pliester).

— 18. ... d5 19. Cxd5.

• 19. ... exd5 20. Dxd5 0-0-0 21. Txf7 ±± (Pliester).

• 19. ... bxc3 20. Dxf7+ Rd8 21. De7+!! (superbe, non ?) Fxe7 22. fxe7+ Re8 23. Fe2 cxb2+ 24. Rb1 h5 25. Tf1!! Fa4 26. Fxb5 = Txb5 27. Tf8 = Rd7 28. e8=D+ ±± (Lobron).

2) 17. ... Fxg7 18. fxc7 Tg8 19. e5!.

a) 19. ... 0-0-0 20. exd6! Db7 [20. ... Db6! 21. Ce4! Cxe4 22. Dxe4 Dd6?! (22. ... Db7! 23. De5 ±) 23. Da8+ Db8 24. Dxa6+ Db7 25. Da5 Dc7 26. Da8+ Db8 27. Df3! Db7 28. Dxf7 Dd5 29. h4! Dxa2 30. Cb3! Da7 31. Fb5 + (Wolff-Browne, Philadelphie 1987)] 21. Dxf7 b4 22. Cce2 Dd5 (22. ... Fb5 23. Dh5! ± Kasparov) 23. Cb3?! ∞ (ratant l'inratable 23. Df2! ±) Pereyni-Browne, New York 1986.

b) 19. ... Dd8! 20. b4! dxe5 21. bxc5 exd4 22. Ce4 Tg7 23. Cf6+ Re7 24. Cd7! ±± (A. Rodriguez-Rajna, Pancevo 1987).

3) 17. ... h5!?! ∞ [Sosonko, da Costa junior] qui n'a jamais — avis aux amateurs ! — été testé en grandeur nature.

17. ... Ca4 18. Cxa4 bxa4 19. a3.

19. Rb1 e5 [19. ... Db6 20. Dc3 Tc8 21. Dd2 d5 ∞] 20. Ce2 a5 =+.

### 19. ... a5!.

Il est maintenant patent que la manœuvre 17. b4 s'avère impuissante à empêcher l'attaque de minorité, les Noirs profitant habilement de leurs Pions a doublés pour enfoncer une écharde dans le roque blanc, même si cela livre la case b5 aux chiens, aux rôdeurs...

### 20. Cb5!?

... Et aux chevaux ! Les Blancs sont à présent quasiment obligés d'attraper leur chance avec les dents en se lançant dans une combinaison hautement alambiquée, avec sacrifice de qualité à la clef. Dans la partie Fahys-Robeson (« C.D.E. » 364), les Blancs ne trouvèrent que 20. b5?! (décidément tout tourne autour de ce point névralgique !) et se firent ratisboier après 20. ... Dc5! 21. Fe2 Tc8 22. Dd3 Fh6+±. Pourtant, l'idée de pousser le Pion b avait du bon ; peut-être fallait-il simplement un tout petit peu plus de patience...

### 20. ... Db6!.

L'ultimatum paraît très fort à cause de l'attaque double sur le Cb5 et la Tg1. Fausse note : 20. ... Fxb5?! 21. Fxb5+ Rd8±. Gaffe : 20. ... Dc8?? 21. Txd6!. A considérer : 20. ... Db8 21. Dd3 axb4 22. Cxd6+ Fxd6 23. Dxd6 Dxd6 24. Txd6 bxa3 25. Tb6 ∞. Mais au fait, comment les Blancs évitent-ils la perte matérielle ?

### 21. Dd3!.

En ne l'évitant pas ! Imaginez le pire : 21. Tg5? axb4! et si 22. axb4, alors 22. ... d5! fait sauter la baraque !

### 21. ... Dxc1!.

La liquidation générale 21. ... Fxb5 22. Dxb5+ Dxb5 23. Fxb5+ Rd8 favorise par trop outrageusement les Blancs.

### 22. Cxd6+!.

Voilà le hic! Si les Blancs veulent, à la recherche d'une très improbable égalité, regagner la Tour... tout en perdant un Pion (22. Cc7+ Rd8 23. Cxa8 Dg5+ 24. Rb1 Dxf6 ±), ils auront — je ne vous dis que ça ! — à se frotter à une de ces paires de Fous de derrière les fagots... A présent, la suite est forcée :

22. ... Fxd6 23. Dxd6 Dg5+ 24. Rb1 Dxf6 25. Dxd7+ Rf8.



Les fumées se dissipent... Bilan provisoire : les Noirs ont gagné une qualité, mais la position est à double tranchant et fichtrement incertaine, car...

**26. b5! ∞.**

... Voilà la contre-chance prévue depuis le 20<sup>e</sup> coup ! Les Blancs misent toute leur fortune sur une paire de Pions passés et liés contre la qualité sacrifiée. Mais gare ! ces Pions peuvent très vite devenir grands... à condition, bien évidemment, que les méchants petits cochons ne les boulotent pas tout cru en chemin !

**26. ... Rg7 27. Fd3.**

Direction : recentrage toute ! Prendre l'initiative d'échanger les Dames mène à la « paix des braves » : 27. Dd4 Thd8! [27. ... Dxd4?! 28. Txd4 += ♠] 28. Dxf6+ Rxf6 29. Txd8 Txd8 30. Fd3 Re5! 31. Rc1 f5 32. exf5 exf5 33. Rd2 f4 34. c4 f3 35. Re3 f2 36. Ff1 Tf8 37. c5 Rd5 38. c6 = aucun des deux camps ne pouvant plus raisonnablement progresser.

**27. ... Dd8?!**

Une grave imprécision ! Naturellement préférable 27. ... Thd8!.

**28. Tg1+!**

Un petit coup intermédiaire qui n'a l'air de rien mais qui s'empare sans coup férir d'une colonne ouverte et renvoie de manière forcée (28. ... Rf6?? 29. Tf1+ ou 28. ... Rh6?? 29. Dxf7) le Roi noir sur la case f8... mais sans passer par le start !

**28. ... Rf8 29. Dxd8+ Txd8 30. e5! +=.**

Mission suicide ! Ce sacrifice de Pion à plus ou moins long terme, aussi édifiant qu'une belle « histoire de l'oncle Paul » :

1) libère la case e4 pour, le cas échéant, placer le Fou sur la grande diagonale (l'intendance doit suivre, que diable !) ;

2) bloque pour un temps les Pions e6 et f7 ;

3) ouvre la quatrième traverse pour la Tour ;

4) et restreint considérablement l'espace vital du Roi noir.

**30. ... Td5?!**

Quelle impatience ! Avant de bouffer du Pion à bouche que veux-tu, il vaut infiniment mieux empêcher Tg4 par 30. ... h5!, quand bien même, après 31. Fe4, contrôlant la grande diagonale, les Noirs doivent sacrément se serrer les coudes.

**31. Tg4!**

Une bien jolie « avance limitée », avec en vue ni plus ni moins que le massacre sans merci des Pions a4 et a5 ! A présent, les Blancs, grâce aux petites imprécisions des Noirs aux 27<sup>e</sup> et 30<sup>e</sup> coups, prennent un solide avantage.

**31. ... Re7.**

31. ... Txe5 32. Txa4 Te1+ (Th4 revient au même) 33. Rb2 Th1 34. Txa5 Txb2 35. b6! ... et le reste est silence ! (Shakespeare).

**32. Txa4 Txe5.**

32. ... Ta8 33. Te4 et le Pion b5 sera tôt ou tard soutenu par a4, suivi de l'avance du Pion c, offrant de bien belles perspectives aux Blancs.

**33. Txa5 ±.**

A bouffeur, bouffeur et demi ! Ces trois magnifiques Pions passés et liés devraient selon toute logique assurer aux Blancs un gain sans histoire...

**33. ... Rd6 34. Ta6+.**

Imprécision ? Peut-être — à vous de juger ! — 34. Ta7 suivi de a4 et a5 était-il meilleur ?

**34. ... Rd5 35. Tc6?!**

Pour empêcher le Roi Noir de venir contrecarrer l'avance des Pions, mais c'est en fait une grave perte de temps, car le Pion a ne peut plus avancer. Attention ! il y a du relâchement dans l'air... Toujours préférable : 35. a4! ±.

**35. ... f5! +=.**

Un superbe sacrifice de Pion ! Faut-il avouer que je n'avais pas analysé ce coup ? N'y voyant pas plus loin que le petit bout de mon gros nez, je m'étais sans autre forme de procès persuadé que la perte du Pion e6 dissuaderait définitivement les Noirs de pousser à f5. Tout le monde — sauf moi ! — aura vu que si 36. Fc4+ alors vient 36. ... Re4 37. Fxe6 f4! et l'avance du Pion f coulera le Fou et sans doute la partie, car le Pion c est trop attardé...

**36. a4?!**

La comédie des erreurs ! (pour la petite histoire, je jouai cette gaffe la même semaine que le funeste 31. ... Te7?? de la partie Artières-Billeter (« C.D.E. » n° 373), comme quoi les catastrophes, de même que les majorettes, les syndicalistes et les troufions, défilent toujours en bataillons serrés !) 36. Rb2 avec l'idée 37. a4 garde un solide avantage blanc.

**36. ... Ta8 37. Fc4+ Rd4 38. Rb2.**

Hélas ! le Pion a est indéfendable. En effet, si 38. Fb3, le Fou ne défend plus la case de promotion du Pion f (et si 37. Tc4, toutes les pièces blanches se marchent sur les pieds.)

**38. ... Txa4 ∞/=.**

Et en voilà un qui ne deviendra jamais grand — sniff ! sniff ! —, les méchants petits cochons l'ayant bouloté tout cru en chemin !...

**39. c3+ Re3 40. b6.**

Les Blancs abattent leur meilleure carte ! Il faut absolument fixer une Tour noire sur la huitième traverse, sinon la puissance de feu des deux Tours liées risque de balayer toute velléité de résistance.

**40. ... Ta8 41. Fxe6 f4 ?!**

Est-il bien raisonnable de jouer pour le gain à tout prix ? Les Noirs ne sous-estiment-ils pas les ressources de gain blanches ? Pensent-ils avoir l'avantage à cause de la qualité ? Ils feraient sans doute mieux de forcer la nulle par 41. ... Tb5+ 42. Rc2 Tb8 43. Fc4 T5xb6 44. Txb6 Txb6 45. Fxf5 et la finale de Tour contre Fou est théoriquement nulle si les Blancs abandonnent le Pion c... A présent, la folle poursuite vers la terre promise est engagée : Pion b contre Pion f. Les paris sont ouverts !

**42. Fc4 Tb8 43. Fa6 ∞/+ =.**

Petit chantage sur la case b7.

**43. ... Ta5?!**

Plus consistant : 43. ... f3!?, qui empêche 44. b7 à cause de 44. ... Txb7! 45. Fxb7 Tb5+ 46. Rc2 Txb7 et le Pion f décide...

**44. Te6+! +=.**

Sautant sur l'occasion, car le contrôle de la colonne e est hautement vital pour forcer le gain !

**44. ... Rf2 45. Fd3 f3.**

46. Fxh7?? Tb5+! suivi de la chute du Pion b6 et les Blancs peuvent tout aussi bien rendre leur tablier.

**46. c4 Th5 47. Rc3!**

Que dire de cette position ? Certes, les Blancs abandonnent le Pion h2 à son triste sort, mais ils préparent Rb4 suivi de c5,

avec une très dangereuse paire de Pions passés et liés (qui valent bien un sacrifice de Fou si le Pion f va à Dame !). Les Noirs pourront-ils se défendre ? Va-t-on vers la nullité ?



**47. ... Rg2?!**

Non ! Car voici la dernière gaffe — celle qui tue ! Bien évidemment, 47. ... Rg1!, même si les Noirs, après le sacrifice du Fou contre le Pion f, devront continuer à sacrément batailler pour récolter un demi-point.

**48. Fe4! ±±.**

Un clouage tout bête qui a fort malencontreusement échappé aux Noirs. Le Pion f n'ira pas à Dame et les Blancs prennent un avantage tout ce qu'il y a de plus décisif.

**48. ... Th4.**

48. ... Txb2 49. c5 ne change pas grand-chose au problème (le Pion h7 étant beaucoup trop attardé pour venir se mêler au peloton de tête et disputer le sprint final).

**49. c5 Txe4 50. Txe4 Tf8.**

Quoi d'autre ? 50. ... f2 (50. ... Rg1 51. Te1+ Rg2 52. Tb1 f2 53. b7 f1=D 54. Txf1 Rxf1 55. c6 suivi de c7 ±±) 51. Te2 suivi de Txf2! et les Pions b et c ont course gagnée.

**51. b7!.**

Enfin ! Le triomphe du Pion b devenu grand sans que les méchants petits cochons n'aient eu le temps de le boulotter tout cru en chemin ! En effet, « ... après le sacrifice de la Tour contre le Pion f (52. ... f2 53. Te2! Tb8 54. c6 Rg1 55. Txf2!! ±±), les deux Pions passés et liés sont inarrêtables... » (Salles).

**51. ... Abandonne.**

Trop d'erreurs ? Certes, certes... mais quel suspense, les amis !

ABONNEZ-VOUS AU C.D.E.

E18/5

DEFI N° 90/90

**QUEST-INDIENNE (E18)**

**Dr VINAGRE**

Y. MASSON

**1. d4 Cf6 2. c4 e6 3. Cf3 b6 4. g3 Fb7.**

Les autres alternatives à ce stade sont 4. ... Fa6 comme dans la récente partie Karpov-Timman, Kuala-Lumpur 1990, ou encore 4. ... Fb4+ que nous analysons ici. Ainsi, 4. ... Fb4+ 5. Fd2 (5. Cbd2 Fb7 6. Fg2 0-0 7. 0-0 c5 8. a3 Fxd2 9. Fxd2! [9. Dxd2 cxd4 10. Dxd4 Cc6 11. Dd3 d5 =, Uhlmann-Parma, Skopje 1968] 9. ... cxd4? 10. Fb4! Te8 11. Fd6 Ce4? 12. Dxd4 Ca6 13. b4 Tc8 14. Tac1 Cxd6 15. Dxd6 Cc7 16. Tfd1 Te7 17. Dd3! ±, Karpov-Andersson, Madrid 1973) 5. ... c5 (5. ... Fxd2+ 6. Dxd2 Fa6 7. Ca3 [7. b3 c6 8. Db2 d5 9. Cbd2 0-0 10. Fg2 De7 11. 0-0 Cbd7 12. Tfe1 Fb7 13. Ce5 Tfd8, nulle, 40, Beliavsky-Nikolic, Munich 1990] 7. ... 0-0 8. Fg2 Fb7 [8. ... c6 9. 0-0 d5 10. Tac1 ±, Beliavsky-Nikolic, Tunis 1985] 9. 0-0 d6 10. Tfe1 Cbd7 11. Tac1 De7 12. Cb5 a6 13. Cc3 Ce4 14. Dd3 f5 ∞, Beliavsky-Miles, Tilbourg 1986) 6. Fg2 Fb7 7. Fxb4 cxb4 8. 0-0 0-0 9. Db3 a5 10. a3 Ca6 11. Cbd2 d6 12. Tfd1 Tc8!? 13. Ce1 Fxg2 14. Cxg2 Dc7 15. Ce3 e5?! 16. Dd3 ±, Salov-Seirawan, Barcelone 1989.

**5. Fg2 Fe7.**

Plusieurs alternatives s'offrent ici aux Noirs dont la plus fréquemment jouée 5. ... Fb4+. Nous allons les voir à l'aide de quelques parties de référence pour cette variante.

• 5. ... c5 6. d5! (6. dxc5 Fxc5 7. 0-0 0-0 8. Cc3 d5 9. Cd4!, Panov) 6. ... exd5 7. Ch4 (7. Cg5, Nei-Tal, Tallin 1983) 7. ... g6 (7. ... b5, Shnaider-Andrianov, URSS 1983) 8. Cc3 Fg7 9. 0-0 0-0 10. Fg5! h6 (10. ... Dc7!?, Tal-Ljubojevic, Riga 1979) 11. Fxf6 Dxf6 12. Fxd5 Fxd5 ±, Shidoum-Ritzk, « C.D.E. » n° 319, page 115.

• 5. ... Fb4+ 6. Fd2 (6. Cbd2, Rubinstein-Alekhine, Summering 1926) 6. ... Fe7 (6. ... Fxd2+, Nesis-Sloth, Corr. 1983/84 ou encore, 6. ... a5, Kasparov-Karpov, M. 1986, ou encore 6. ... c5, Djuric-Tukmakov, Szirak 1985) 7. Cc3 0-0 8. 0-0 Ca6 9. Ce5 (9. a3!?, Youssoupov-Romanichine, Erevan 1982, ou encore 9. Tc1, Plaskett-Polougayevsky, Londres 1986) 9. ... Fxg2 (9. ... Db8, Polougayevsky-Larsen, Londres 1986) 10. Rxg2 Db8 11. e4 (11. e3, Lerner-Romanichine, URSS 1979) 11. ... Db7 12. Df3 Cb4 (12. ... c6, Timman-Polougayevsky, Wijk aan Zee 1979) 13. Fg5 Tfe8 14. Tad1 c5?! ±, Nesis-Kjarnar, « C.D.E. » n° 324 page 300.

• 5. ... d5 6. 0-0 Fe7 7. Ce5 0-0 8. Cc3 Ca6 9. cxd5 exd5 10. Cd3! c5!?, Kavalek-Ljubojevic, Montréal 1979.

• 5. ... g6 6. 0-0 Fg7 7. Cc3 Ce4 8. Cxe4 Fxe4 9. Fg5 ±, Portisch-Spassky, 1980).

• 5. ... Dc8 6. Cc3 Cc6 7. a3 a6?! 8. 0-0 Ce7 9. Dc2 c5? 10. Fg5! ±, Lilienthal-Romi, Paris 1930.

**6. 0-0.**

L'autre alternative est ici : 6. Cc3 Ce4 (6. ... 0-0, Bergraser-Javelle, « C.D.E. » n° 281 page 340) 7. Fd2 Ff6 (7. ... 0-0, Nesis-Koskinen, « C.D.E. » n° 338 page 7, ou encore 7. ... f5, Hulak-Naumkin, Palma de Majorque 1989, ou encore 7. ... d5, Ruban-Oll, Budapest 1989) 8. Tc1 (8. 0-0, Ejngorn-Csom, Debrecen 1989, ou encore 8. Dc2, Karpov-Ehlvest, Haninge 1990) 8. ... Fxd4! 9. Cxd4 Cxc3 10. Fxb7 (10. Fc3, Doven-Van Der Wiel, Hollande 1989) 10. ... Cxd1 11. Txd1 c6 12. Fd2 Ff6 (7. ... 0-0, Fd2 Te8 14. Fxa8 Dc8 15. b4 Ca6 16. b5 Dxa8 17. bxa6 c5 18. Cf3 De4 19. Tc1 f6 20. a3! ±, Karpov-Salov, Rotterdam 1989).

**6. ... 0-0 7. Cc3.**

Egalement jouables dans cette position, les alternatives :

• 7. d5!? exd5 8. Ch4! (8. Cd4, Polougayevsky-Kortchnoy, Buenos Aires 1980) 8. ... c6 9. cxd5 Cxd5 (9. ... cxd5, Timman-Gligoric, Bogojno 1982) 10. Cf5 Cc7 (10. ... Fc5, Polougayevsky-Kortchnoy, Buenos Aires 1980, ou encore 10. ... Cf6, Sturua-Kengis, URSS 1981, ou encore 10. ... Ff6, Timman-Portisch, Londres 1982) 11. Cc3 d5 (11. ... Ce8, Timman-Karpov, Tilbourg 1983, ou encore 11. ... d6, Sviechnikov-Platanov, Tachkent 1980) 12. e4 Fc5! (12. ... Ff6, Kasparov-Marjanovic, Ol. Malte, ou encore 12. ... Cd7, Kichnev-Kholmov, 1981) 13. Dg4! (13. exd5, Dorfman-Agzamov, Tachkent 1980) 13. ... Df6, 1-0, 27, Dordea-Leca, « C.D.E. » n° 374 page 108.

• 7. Cbd2 d5 8. b3 c5 9. Fb2 Cc6 10. e3 Ce4 11. cxd5 exd5 12. Ce5 Cxe5 13. dxe5, Kuzmin-Halifman, Moscou 1989.

• 7. b3 d5 8. cxd5 exd5 9. Fb2 (9. Cc3, Nikolic-Halifman, Manille 1990, ou encore 9. d4, Andersson-Salov, Skelettea 1989) 9. ... Te8 (9. ... Cbd7, Larsen-Gulko, Biel 1976) 10. Cc3 Ca6 11. Ce5 c5 12. Tc1 Ff8 13. e3 Cc7 14. Ca4!?, Polougayevsky-Wojtkiewicz, Haninge 1990.

• 7. Te1! d5 8. cxd5 exd5 9. d4 (9. Cc3, Portisch-Karpov, Tilbourg 1979) 9. ... Ca6 10. Ff4 Dd7! 11. Ce5 De6 12. Cd3! ±, Vaganian-Salov, Skelleftea 1989.

• 7. Dc2 c5 (7. ... Fe4, Krogius-Martiouchov, 1949) 8. dxc5 (8. Td1 cxd4 9. Cxd4 Fxg2 10. Rxg2 d5 11. Cc3) 8. ... bxc5! 9.

Cc3 d6 10. Td1 Db6 11. b3 Cc6 12. Fb2 Cb4 13. Db1 Tfd8 14. e3 Fc6, Kan-Smyslov, 1952.

**7. ... d5.**

Coup recommandé par Alekhine, mais actuellement considéré comme étant plus faible que 7. ... Ce4 pour lequel on consultera avec intérêt les parties Bergraser-Bouwmeester, « C.D.E. » n° 283 page 8, ou encore Lance-Riczker, « C.D.E. » n° 285 page 89, ou encore Daumin-Bouttier, « C.D.E. » n° 288 page 196, ou encore Lundholm-Fiander, « C.D.E. » n° 302 page 313. D'autre part, sur 7. ... Ca6, Speelman recommande 8. d5! (PEO).

**8. Ce5!.**

L'autre alternative ici est : 8. cxd5 exd5 (8. ... Cxd5, Ribli-Sosonko, Tilbourg 1984) 9. Ce5 (9. Dc2, Gavrikov-Yudasin, URSS 1981, ou encore 9. Ff4, Tukmakov-Kochiev, URSS 1978) 9. ... Dc8?! (9. ... Ca6, Kavalek-Ljubojevic, Montréal 1979) 10. Fg5 De6 11. Db3 (11. Tc1, Spassky-Kortchnoy, URSS 1964) 11. ... Td8 12. f4! (12. Cd3?! , Eliskases-Najdorf, Buenos Aires 1947) 12. ... Ca6 13. f5 Dd6, 1-0, 48, Bergraser-Zagorowski, « C.D.E. » n° 296 page 79.

**8. ... Ce4?!.**



Une petite nouveauté (?) qui semble pourtant malvenue ici comme le montrera la suite de la partie. On rencontre habituellement dans cette position :

• 8. ... Ca6! 9. Ff4 (9. cxd5, Smejkal-Byrne, Biel 1976, ou encore 9. b3, Smyslov-Psakhis, Las Palmas 1982, ou encore 9. Fe3, Browne-Tal, Las Palmas 1977) 9. ... c5 10. Tc1 Ce4! 11. cxd5 exd5 12. Fe3 Dd6 13. Cc4 De6 ∓, Browne-Karpov, Las Palmas 1977.

• 8. ... Dc8 9. cxd5 Cxd5 10. Cxd5 exd5 11. Ff4 De6 12. Tc1 Fd6 13. Cd3 Cd7 14. Fxd6 Dxd6 15. Dd2 ±, Portisch-Pietzsch, Madrid 1960.

• 8. ... Cbd7 9. cxd5 Cxd5 10. Cxd5 (10. d6!, Panov) 10. ... exd5 11. Cd3 Te8 12. b4

Cf6 13. Ff4 Fd6 14. Fg5 ±, Ivkov-Damjanovic, Banja Luka 1974.

• 8. ... c6 9. e4 Cbd7 10. Cxc6 Fxc6 11. exd5 Fb7 12. d6!.

**9. cxd5!.**

Le point de départ d'un plan remarquable qui va conduire au gain matériel. Faux serait ici : 9. Cxe4? dxe4 10. Ff4 f6 11. Cg4 h5! 12. Ce3 g5 qui perdrait une pièce.

**9. ... exd5.**

D'un point de vue positionnel, le système choisi par les Noirs n'est pas absolument idéal car ils perdent leur centre. L'autre alternative était ici : 9. ... Cxc3 10. bxc3 exd5 11. c4 f6 12. Cd3 c6 13. cxd5 cxd5 14. Db3 ±.

**10. Cxe4 dxe4 11. Dc2 c5?!**

Le plan adopté par les Noirs est loin d'être aussi bon ; ils envisagent de sacrifier la qualité dans l'espoir de créer des complications. Mes analyses avaient porté sur les suites :

• 11. ... Dxd4? 12. Dxc7! +-.

• 11. ... f5 12. Fe3 Dd6 13. Tac1 Tfc8 (13. ... c6? 14. Dc4+!) 14. Da4 ±.

**12. Fxe4 Fxe4 13. Dxe4 Dxd4!?**

Les Noirs sacrifient la qualité mais il va de soi qu'ici ce sacrifice comporte également des aspects négatifs. Les autres possibilités étaient :

• 13. ... Cd7 14. Cc6! De8 15. Dxe7 Dxe7 16. Cxe7+ Rh8 +-.

• 13. ... Ca6 14. Cc6! Dd7 15. Cxe7+ Rh8 16. Cc6 +-.

Les Blancs ont ici une position stratégiquement gagnée.

**14. Dxa8 Dxe5 15. Ff4! Dxb2?!**

Ce coup semble agressif, mais est en réalité une gaffe qui perd une pièce.

Pour ne pas perdre celle-ci, un seul coup à jouer qui est 15. ... De6! 16. Dxa7 Cd7 17. Tfd1 Ce5 ±. Par contre, 15. ... Cd7? 16. Dxf8+ Rxf8 17. Fxe5 Cxe5 18. Tfe1 +- est une erreur.

**16. Db7! Abandonne.**

Très sportivement avec le commentateur : « Bravo ! Je n'avais pas exploré cette possibilité » (Y. Masson).

Sur 16. Fxb8? Fd6! et sur 16. Dxa7? Cc6!. Ainsi, le coup du texte est le seul qui puisse maintenir la pression blanche. Maintenant, la continuation de la partie ne ferait que prolonger une issue inévitable. En effet,

• 16. ... Dxe2 17. Tae1 Dxa2 18. Txe7 Ca6 19. Dxa7 Da5 20. Tb7 Cb4 21. Dxb6 Dxb6 22. Txb6 +-.

• 16. ... Ff6 17. Fxb8 Dxe2 18. Tae1

Dxa2 19. Fxa7 Fc3 20. Tc1 +—

**Conclusion :** « Après chaque coup joué par l'adversaire, nous devons juger la position et calculer les variantes comme si nous nous trouvions confrontés à une position non-familière » (A. Kotov, Confidences sur l'échiquier).

Commentaires : Dr VINAGRE.

**TOURNOI N° 1185**  
**GAMBIT DU ROI**

F. DIJON P. BOUTTIER

Le Gambit du Roi est revenu à la mode depuis quelque temps et j'ai eu à l'affronter plusieurs fois en championnat de France. La variante Fischer semble toujours à l'heure actuelle une des meilleures méthodes pour le combattre.

En commentant la partie Dufraisne-J. Roos, dans le « C.D.E. » n° 369, Monsieur Goldenberg a parfaitement analysé ce début jusqu'au 20<sup>e</sup> coup. Je ne reviendrai donc pas sur ces premiers coups très abondamment analysés dans ce numéro.

1. e4 e5 2. f4 exf4 3. Cf3 d6 4. d4 g5 5. h4 g4 6. Cg1 Fh6 7. Cc3 Cc6 8. Cg-e2 f3 9. Cf4 f2+ 10. Rxf2 g3+ 11. Rxxg3 Cf6 12. Fe2 Tg8+ 13. Rf2 Cg4+ 14. Fxxg4 Fxxg4 15. Dd3 Fg7 16. Fe3 Dd7 17. Cc-d5 0-0 18. b4 Td-e8 19. b5 Cd8 20. a4!?

Monsieur Goldenberg estime que c4, avance trop lente, permet aux Noirs de s'emparer de l'initiative. Il pense que, si le jeu blanc peut être amélioré, c'est ici ou au prochain coup. Il conseille de tenter : 20. a4 avec l'idée b6 suivi de a5 ou a5 suivi de b6. Le choix de mon adversaire suivant ce conseil va nous permettre d'expérimenter cette ligne de jeu.

20. ... f5 21. b6.

Madame J. Roos conseille : 21. exf5 Fxf5 22. Dc4 et seulement maintenant b6.

21. ... cxb6 22. a5 fxe4 23. Da3 Dc6 24. axb6 a6.

Et non pas 24. ... Dxc2+ 25. Rg3 et on ne peut pas à la fois sauver le Fou et empêcher la promotion en a8.

25. c4 Ce6 26. Cxe6 Fxe6 27. Thc1 Te-f8+.

Les deux Fous noirs et les colonnes ouvertes sur le Roi blanc vont commencer à peser lourd dans la balance.

28. Re1 Dd7 29. Cc7 Ff6 30. Ff2 Txxg2 31. Dc3 Fxd4 32. Dxd4 Tgxf2 33. Dxf2.

33. Cxe6 d'abord était préférable.

33. ... Txf2 34. Rxf2 Df7+ 35. Rg1 e3 36. Cxe6 Df2+ 37. Rh1 Dxxh4+ 38. Rg2 Dg4+ 39. Rh2 Dxe6 40. Ta3 De5+.

Les Blancs abandonnent.

Abandon peut-être un peu rapide mais il faudra, de toutes façons, rendre une Tour.

Commentaires de P. BOUTTIER.

Il semble, d'après cette partie, que l'attaque sur l'aile Dame n'est pas très convaincante !

**TOURNOI 89/2T/10**  
**PARTIE ANGLAISE**  
**VARIANTE SMYSLOV**

Laurent LAMOLE Thierry BERTOLA  
(519) (622)

1. c4 Cf6 2. Cc3 e5.

Retombant dans les systèmes avec c1. ... e5.

3. g3 Fb4.

Le système Smyslov. Après 3. g3, les deux autres continuations importantes sont :

- 3. ... d5, le Dragon inversé ;
- 3. ... c6, la variante Kérès.

4. Fg2 0-0 5. e4.

Les Blancs espèrent avoir une prise sur les cases blanches et particulièrement sur d5. Possible est la suite : 5. Cf3 Te8 6. 0-0 e4 7. Ce1 Fxc3 8. dxc3 d6 9. Cc2 Cbd7.

5. ... Fxc3.

Avant que 6. Cge2 n'élimine la menace de Pions doublés.

6. bxc3.

La reprise du Pion b donne aux Blancs une majorité de Pions centraux. Sur dxc3, la BCO2 donne : 6. ... d6 7. De2 b6 8. Cf3 Fb7 9. Ch4 Cbd7 10. 0-0 Cc5 11. Fg5 h6 ∞ Djuric-Tal, Titrograd 1984.

6. ... Te8?!.

Coup passif. 6. ... c6! 7. Ce2 d5 8. cxd5 cxd5 9. exd5 Cxd5 10. 0-0 Cc6 et la domination centrale des Noirs ainsi que le contrôle des cases blanches leur donne l'avantage.

7. Ce2 Ca6 8. 0-0 d6 9. d3 Fd7 10. Fg5 h6 11. Fxf6 Dxf6 12. d4! c5! 13. d5.

Si les Blancs permettent la suite 13. ... cxd5 14. cxd5 exd5 15. Cxd5, les Pions c4

et e4 restent isolés et faibles. Par contre, le centre bloqué résultant de 13. d5 présage déjà d'une partie nulle.

13. ... Cc7 14. a4 Dg5 15. a5!.

Les Blancs immobilisent le Pion noir b7 et menacent de l'attaquer en occupant la colonne ouverte b...

15. ... Dh5 16. Dd2 Fh3 17. Tf-b1 Fxxg2 18. Rxxg2 Ta-b8 19. Ta2 Te7!.

Seul coup pour défendre b7.

20. Ta-b2 Ce8 21. f3 f5!.

Les Noirs obligent les Blancs à ouvrir la colonne f dans le but d'y placer Dame et Tour...

22. exf5 Dxf5 23. Te1 Tf7 24. Dc3 Cf6 25. Cg1 Cd7 26. De4 b6 27. Dxf5.

L'échange des Dames élimine la pression des Noirs sur le Pion f3 attaquant directement le Roi blanc...

27. ... Txf5 28. a6 Nulle.

Toutes les colonnes sont fermées laissant les Tours passives, et le centre est définitivement bloqué par les Pions.

L. LAMOLE.

**COUPE DE FRANCE 1<sup>e</sup> TOUR**  
**DEFENSE GRUNFELD**  
**VARIANTE D'ECHANGE**

Eric LIMOUSIN Bruno MALLET

1. d4 Cf6 2. c4.

Egalement jouable est ici 2. g3 d5 3. Fg2 e6 4. Fg5 Fe7 5. e3 0-0 6. Cd2 Cc6 7. c3 h6 8. Fxf6 Fxf6 9. Cdf3 Te8 10. Ce2 Fd7 11. 0-0 e5? 12. dxe5 Fxe5 13. Dxd5 Fd6 14. Dd3 Df6 15. Ced4 a6 16. Cxc6! Fxc6 17. Cd4! Fxxg2 18. Rxxg2 Tad8 19. Df5 De7 20. Tad1 g6 21. Df3 Tb8 22. Dg4 Fe5 23. Cf3 Fg7 24. Td7 Dc5 25. Df4 Tf8 26. Txc7 Dd5 27. Dc4 Dd6 28. Tc5? Tbd8 29. Tc7 Tb8 30. Te1 Dd6?? 31. b4? (31. Td1! 1-0) Dd6 32. Te2 Dd1? 33. Td2 Da1 34. T2d7 b5 35. Txf7!! Fh8 36. Txf8+ 1-0, Mallet-Prévoist, Marseille 1991.

2. ... g6 3. Cc3 d5.

3. ... Fg7, Est-Indienne.

4. cxd5 Cxd5 5. e4 Cxc3 6. bxc3 Fg7.

Ou directement 6. ... c5 7. Fc4 Fg7 8. Ce2 Cc6 9. Fe3 0-0 10. 0-0 Fg4 11. f3 Fd7 12. Fb5, etc.

7. Fc4.

7. g3 0-0 8. Fg2 Fe6 9. 0-0 Cc6 10.

Da4 Fd5, 0,5-0,5 au 23<sup>e</sup> coup, Norwood (2350)-Mallet (simultanée).

7. ... 0-0 8. Ce2 c5.

La partie Goldenberg-Mohrlok continua par 8. ... Cc6 9. 0-0 b6 10. Fd3! Fb7 11. Fg5 Ca5 12. Dd2 c5 13. d5 c4?, 1-0 au 39<sup>e</sup> coup (« C.D.E. » n° 389, septembre 1990 page 232).

9. 0-0 Cc6 10. Fe3 cxd4 11. cxd4 Ca5 12. Fd3 Cc6 13. Fb5 Fg4 14. f3 Fd7 15. Tb1 e6 16. Dd2?!

Plus logique est 16. Cf4 a6 17. Fe2 b5 18. d5 Ce5 19. dxe6 fxe6 ∞, Murei-Ftacnik, New York 1986.

16. ... a6 17. Fd3 b5 18. Tfc1.

Concentration des forces blanches sur l'aile Dame.

18. ... Tc8 19. Tb3 Te8 20. Ta3 Db6 21. e5 Db7.

La menace 22. d5 est réelle ici.

22. Cg3!!.

Avec comme plan Ce4-d6! gagnant au moins la qualité. Les Blancs sont mieux.

22. ... f5??.

Contrôle la case e4, mais perd la partie ! (+-).

23. Fc2??.

Si 23. exf6 ep!! Fxf6 24. Ce4! avec avantage des Blancs : 24. ... Fe7 25. Cc5 Fxc5 26. Txc5 e5 27. Fe4+- (24. ... Fxd4 25. Cd6 Db6 26. Fe4 e5 27. Fd5+ Rh8 28. Cxe8 1-0).

23. ... Ce7! 24. Da5?.

Une perte de temps. Eric ne maîtrise plus la partie.

24. ... Cd5! 25. Fd2?.

Depuis le 23<sup>e</sup> coup, les Blancs organisent. L'unique réponse ici est 25. Dd2!

25. ... Da7+.

Gagne un Pion.

26. Ce2 Fxe5 27. Dxa6?.

Perd la qualité. Ici, Limousin aurait dû abandonner. En 5 coups, la victoire est passée du camp blanc au camp noir. La suite n'est qu'une question de technique.

27. ... Fxd4+! 28. Rf1 Dxa6 29. Txa6 Fb2 30. Fb3 Fxc1 31. Fxc1 b4 32. Rf2 Fb5 33. Txe6 Txe6 34. Fxd5 Fc4 35. Fxe6+ Fxe6 36. Fd2 Tc2, 0-1.

Bruno MALLET.

**ABONNEZ-VOUS AU C.D.E.**



C02/14

COUPE DE FRANCE 90/3T/1

Philippe ANDRIEUX J.-Pierre VIRET

1. d4 d5 2. e4 e6 3. e5 c5 4. c3 Cc6 5. Cf3 Db6 6. Fe2 cxd4 7. cxd4 Fb4+ 8. Cc3 Cge7 9. 0-0 Fxc3 10. bxc3 Cf5 11. Fd2 Dc7 12. Te1 0-0 13. Fd3 Ca5 14. g4 Ce7 15. Dc2 Cg6 16. h4 Cc4 17. h5 Cxd2 18. Cxd2 Cf4 19. Fxh7+ Rh8 20. Te3 f5 21. exf6 ep gxf6 22. Fg6 e5 23. Tae1 Fxg4 24. dxe5 fxe5 25. f3 Fh3 26. Txe5 Dc5+ 27. T1e3 Cg2 28. Te7 Db6 29. Cf1 Cxe3 30. Cxe3 Txf3 31. Rh1 Taf8 32. De2 Tf2 33. Cg4 Fg2+ 34. Rh2 Fe4+ 35. Rh3 T8f3 36. Rh4 Dd8 37. Abandonne.

A00/1

COUPE DE FRANCE 90/1T/33

Philippe BOBEL Hervé GUINERET

1. e3 e5 2. b3 d5 3. Fb2 Cc6 4. Fb5 Fd6 5. f4 De7 6. Cf3 f6 7. fxe5 fxe5 8. Cxe5.

Je n'ai pas de références à ce sujet. Cette prise est d'habitude précédée de 8. Fxc6 bxc6 9. Cxe5.

8. ... Fxe5 9. Fxc6+ Rd8.

Coup forcé car autrement les Blancs récupèrent la pièce avec avantage (exemple : 9. ... bxc6 10. Dh5+).

10. d4.

Egalement forcé sous peine de perdre une pièce.

10. ... Fxh2 11. Fxd5.

Je crois que 11. Df3 est meilleur avec la suite bxc6 12. Txh2. Les Blancs pourront développer leur Fou en a3, la case c5 devant pour eux une faiblesse noire utilisable.

11. ... Cf6 12. Ff3 Dxe3+ 13. De2 Dg5.

Il ne faut pas échanger les Dames sous peine de se retrouver dans une finale assez égale.

14. Rd1.

Mieux : 14. Fc1 Ff4 15. Fxf4 Dxf4 16. Dc4.

14. ... Te8 15. Dd3 Cg4.

Menace 16. ... Cf2+ avec gain matériel. Le Cavalier ne peut être échangé, car si 16. Fxg4, alors Fxg4+.

16. Abandonne.

Hervé GUINERET.

B07/16 (2... Cd7)

COUPE DE FRANCE 90/3T/5

P. TOMBETTE J.-L. ESNAULT

1. e4 d6 2. d4 Cd7 3. Fc4 e5 4. Cf3 c6 5. 0-0 Fe7 6. dxe5 dxe5 7. Cg5 Fxg5 8. Dh5 De7 9. Fxg5 Cgf6 10. De2 Cc5 11. f3 Fe6 12. Cd2 b5 13. Fxe6 Cxe6 14. Fe3 Ch5 15. g3 Dc7 16. a4 a6 17. axb5 cxb5 18. Cb3 0-0 19. Ta5 f5 20. exf5 Txf5 21. Tfa1 Dc6 22. Cd2 Cg5 23. Fxg5 Txc5 24. Dxb5 Tc8 25. Dxc6 Txc6 26. c3 Tgg6 27. Txe5 Cf4 28. Te8+ Rf7 29. Tb8 Cd3 30. Ce4 Tb6 31. Txb6 Txb6 32. b4 Ce5 33. Rf2 Cd7 34. Re3 Re6 35. Ta5 h6 36. Cc5+ Cxc5 37. Txc5 Rf6 38. Rd4 Re6 39. Tc7 g5 40. Rc5 Tb5+ 41. Rc6 Tf5 42. Rb6 Txf3 43. Rxa6 Rd6 44. Rb7 Tf2 45. Tc6+ Re5 46. Txh6 Tc2 47. Tc6 Txh2 48. b5 Th7+ 49. Tc7 Th3 50. b6 Txc3 51. Ra8 Abandonne.

E67/16 (7. Fc3)

COUPE DE FRANCE 90/3T/5

J.-L. ESNAULT Ph. TOMBETTE

1. c4 Cf6 2. Cf3 g6 3. d4 Fg7 4. Cc3 d6 5. g3 0-0 6. Fg2 Cbd7 7. Fe3 c6 8. b4 Cb6 9. Db3 Cg4 10. a4 Cxe3 11. fxe3 d5 12. c5 Cc4 13. Cd1 e5 14. Dc3 e4 15. Cd2 Cxd2 16. Dxd2 Ff5 17. Cf2 h5 18. Fh3 Dd7 19. Fxf5 Dxf5 20. h4 Dd7 21. Ch3 a5 22. Cf4 axb4 23. Dxb4 Ta7 24. Rf2 Tfa8 25. Thb1 Ff6 26. Tb3 Fd8 27. Tab1 Txa4 28. Dxb7 Fc7 29. Tb6 T4a7 30. Dxc6 Fxb6 31. Txb6 Dxc6 32. Txc6 Td8 33. Tb6 Rf8 34. Rg2 Re7 35. Rh3 Tc7 36. g4 hxg4+ 37. Rxc4 Ta7 38. h5 gxh5+ 39. Cxh5 Rf8 40. Rf5 Tc7 41. Th6 Re7 42. Cf6 Tc6 43. Cg8+ Txc8 44. Txc6 Tg2 45. Tc7+ Re8 46. Rf6 Txe2 47. Te7+ Rd8 48. Txf7 Txe3 49. Re6 Th3 50. Rd6 Th6+ 51. Rxd5 e3 52. Tf3 e2 53. Te3 Th2 54. Rc4 Abandonne.

{C46/1+  
C55/3}

COUPE DE FRANCE 90/1T/12

B. LETORET J.-P. LAURENT

1. e4 e5 2. Cf3 d6 3. Cc3 Cc6 4. Fc4 Cf6 5. 0-0 Fe7 6. d3 a5 7. h3 Fd7 8. Te1 Cd4 9. Cxd4 exd4 10. Ce2 b5 11. Fxf7+ Rxf7 12. Cxd4 Re8 13. Df3 c5 14. Cf5 Fxf5 15. exf5 Dc8 16. Fg5 Tf8 17. Te6 Ta7 18. Tae1 Rd8 19. Dg3 Td7 20. Txe7 Txe7 21. Dxd6+ Dd7 22. Db8+ Dc8 23. Dxc8+

Rxc8 24. Txe7 Cd5 25. Te5 Cc7 26. Txc5 Rb7 27. g4 Te8 28. Fd2 Rb6 29. d4 h6 30. a4 Td8 31. Txc7 Abandonne.

B07/1c (2.d3)

COUPE DE FRANCE 90/1T/12

J.-P. LAURENT B. LETORET

1. e4 d6 2. d3 Cc6 3. f3 e5 4. g3 Cf6 5. Fg2 Fe7 6. Cc3 0-0 7. Fe3 Fd7 8. Dd2 Te8 9. h4 h6 10. g4 Fxg4 11. fxg4 Cxg4 12. Cf3 Cxe3 13. Dxe3 Cd4 14. Df2 Ce6 15. Cd5 Ff8 16. 0-0-0 c6 17. Cc3 b5 18. a3 Df6 19. Dg1 a5 20. d4 b4 21. Cb1 bxa3 22. bxa3 Tab8 23. De3 exd4 24. Cxd4 d5 25. c3 Cc5 26. Tdf1 Dg6 27. Thg1 dxe4 28. Fh1 Cd3+ 29. Rd2 Dh7 30. c4 Tbd8 31. Tg4 Ce5 32. Fxe4 Cxc4+ 33. Abandonne.

C41/5a (4... Dd7)

TOURNOI 3541

LEFEBVRE ERNEWEIN

1. e4 e5 2. Cf3 d6 3. d4 Cd7 4. Fc4 De7 5. c3 c6 6. Fg5 Cgf6 7. 0-0 h6 8. Fxf6 Cxf6 9. Te1 g5 10. dxe5 dxe5 11. Db3 g4 12. Ch4 b5 13. Fd3 Fe6 14. Dc2 h5 15. Cd2 Cd7 16. Cf5 Fxf5 17. exf5 Cc5 18. Tad1 Cxd3 19. Dxd3 Td8 20. De4 Td5 21. Cb3 Txd1 22. Txd1 Th6 23. Te1 Fg7 24. Cd4 Dc7 25. f4 gxf3 ep. 26. Cxf3 Db6+ 27. Rh1 f6 28. Cd4 Rf7 29. Dxc6 Dxc6 30. Cxc6 a6 31. Cb8 a5 32. Cc6 Th8 33. Td1 Ta8 34. Td7+ Rf8 35. Td8+ Txd8 36. Cxd8 Fh6 37. Cc6 Fc1 38. Cxa5 Fxb2 39. c4 Fc3 40. Cb7 bxc4 41. Cd6 Fd4 42. Cxc4 Re7 43. g3 e4 44. Rg2 Rd7 45. Rf1 Rc6 46. Re2 Rd5 47. Ce3+ Rc5 48. a4 Fe5 49. g4 h4 50. h3 Ff4 51. a5 Rb5 52. Cd5 (1-0).

A71/1

TOURNOI 3547

LOPEZ BONJIRAUD

1. d4 Cf6 2. c4 c5 3. d5 e6 4. Cc3 exd5 5. cxd5 d6 6. e4 g6 7. Cf3 Fg7 8. Fg5 h6 9. Fh4 a6 10. Cd2 b5 11. b3 b4 12. Ca4 0-0 13. Fc4 Te8 14. Fxf6 Fxf6 15. Tb1 Cd7 16. 0-0 Ce5 17. Fe2 a5 18. Tc1 Cd7 19. Fb5 Tb8 20. De2 Te7 21. h3 Cb6 22. Cxb6 Dxb6 23. Fd3 Fb7 24. Cc4 Dd8 25. Dd2 Fc3 26. Dxb6 Fg7 27. Df4 Fe5

28. Cxe5 dxe5 29. De3 Tc7 30. Txc5 Txc5 31. Dxc5 Tc8 32. Db5 Tc3 33. f4 exf4 34. Dxb7 Txd3 35. Txf4 Df8 36. Db5 (1-0)

E84/9

TOURNOI 3550

SILVANO RUCH

1. d4 Cf6 2. c4 g6 3. Cc3 Fg7 4. e4 d6 5. f3 0-0 6. Fe3 Cc6 7. Cge2 a6 8. Dd2 Tb8 9. Fh6 Fxh6 10. Dxb6 e5 11. 0-0-0 b5 12. h4 exd4 13. Cxd4 Cxd4 14. Txd4 De7 15. h5 De5 16. hxg6 fxc6 17. Td5 De7 18. Tg5 c6 19. Fd3 Dg7 20. Dh2 Td8 21. e5 dxe5 22. Dxe5 Tb7 23. Fc2 Ch5 24. cxb5 axb5 25. Te1 Cf6 26. Dg3 Ch5 27. Dh4 Cf6 28. Ce4 Tf8 29. Dg3 Cxe4 30. Fxe4 Ff5 31. Fxf5 Txf5 32. Dd6 Df6 33. Dxf6 Txf6 34. Tge5 Rf7 35. Th1 h5 36. g4 Te7 37. Txe7+ Rxe7 38. gxh5 gxh5 39. Txh5 Txf3 40. Rd2 Tf2+ 41. Rc3 Rd6 42. a3 Tf3+ (nulle).

C54/2

TOURNOI 3538

LASSALLE BATSCHARI

1. e4 e5 2. Cf3 Cc6 3. Fc4 Cf6 4. d3 Fc5 5. c3 d6 6. b4 Fb6 7. a4 a5 8. b5 Cb8 9. Db3 0-0 10. 0-0 Fg4 11. Cbd2 Cbd7 12. d4 Fxf3 13. Cxf3 h6 14. Te1 De7 15. Fa3 Tae8 16. Ch4 exd4 17. Cg6 Dd8 18. Cxf8 Txf8 19. cxd4 Fxd4 20. Tad1 Fb6 21. h3 De7 22. Dc2 Te8 23. Fd3 Ce5 24. Fb2 Cxd3 25. Dxd3 Cxe4 26. Fd4 Fxd4 27. Dxd4 De5 28. Dc4 Df5 29. f3 Cf6 30. Txe8+ Cxe8 31. Te1 Rf8 32. De2 Dd7 33. Dd2 b6 34. Dd5 Cf6 35. Da8+ Ce8 36. Rf2 f5 37. f4 Rf7 38. Dd5+ Rg6 39. Te6+ Rh7 40. Dxf5+ Rg8 41. Dg6 Rf8 42. Re3 Df7 43. De4 Cf6 44. Da8+ Ce8 45. f5 Dd7 46. g4 Rf7 47. h4 Abandonne.

LES LIVRES INTERNATIONAUX DU MOIS

(Réponses de la page 128.)

A. b3!

B. Fe3!

ABONNEZ-VOUS AU C.D.E.

## COURS DE PERFECTIONNEMENT POUR DEBUTANTS

Par Jacques NEGRO

Arbitre F.I.D.E.

COURS N° 150

(Concours Echelle Permanent)

### ANALYSEZ ET MATEZ... MAINTENANT ! (4)

#### L'ART DE COMBINER :

Xavier Tartacover écrivait en... 1954 :

« Rien n'est plus fascinant que ces positions si naturelles, mais renfermant des pointes changeant de fond en comble la relation des chances et l'aspect de la lutte ».

Il avait parfaitement raison notre Xavier national !

Ces pointes jaillissent bien souvent après l'analyse de la position. Vous avez souvent pu admirer — dans notre revue « Le Courier des Echecs » — avec quelle aisance nos forts joueurs exploitent les moindres occasions tactiques.

#### DIAGRAMME N° 13 « Le dernier tango »



Trait aux Noirs

Il faut battre le fer pendant qu'il est chaud...

Dans cette position les demi-mesures ne sauraient suffire.

La Dame noire occupe une case clé tandis que le roque des Blancs est en friche.

**Question n° 13 :** A vous de jouer !  
Un mat s'obtient en quelques coups. Comment ? (5 points).

#### DIAGRAMME N° 14 « Ouragan sur c7 »



Trait aux Blancs

Donner un œuf pour avoir un bœuf... ou le mat !

La position des Noirs n'est pas mauvaise et, avec une pièce de plus, une menace de mat sur « g2 », la vie est belle.

**Question n° 14 :** A vous de jouer !  
Evidemment, vous n'aurez aucune difficulté à trouver le gain.  
Comment ? (5 points)

#### DIAGRAMME N° 15 « Place nette »



Trait aux Blancs

Charité bien ordonnée commence par soi-même.

Il est clair que le petit Pion « a5 » est sur la route de la promotion.

Mais les Blancs préfèrent taquiner les pièces noires !

**Question n° 15.** A vous de jouer !  
Pourquoi les Blancs préfèrent-ils le « vide » échiquéen ? (5 points).

#### DIAGRAMME N° 16 « Le choix »



Trait aux Blancs

Toute peine mérite... « mat ». C'est la Tour « d1 » qui est prise au piège. Mais le Roi a encore son mot à dire : Osez !

**Question n° 16.** A vous de jouer !  
Démontrez que les Blancs gagnent facilement. Comment ? (5 points).

#### DIAGRAMME N° 17 « Précision »



Trait aux Noirs

On ne fait pas un mat sans casser du bois.

La façon dont les Noirs vont s'y prendre pour gagner mérite un coup de chapeau.

**Question n° 17.** A vous de jouer !  
Une bonne plaisanterie, les Noirs font mat.  
Comment ? (5 points)

(Solutions du cours N° 3  
page 128)

**ENVOYEZ vos solutions à :**

**Jacques NEGRO  
« ECHECS »**

**B.P. N° 4,**

**Route de Grenoble**

**06029 NICE CEDEX.**

**Tél. 93 79 83 83 (matin)**

**Avant le 15 du mois  
suivant.**

## NOS TOURNOIS

### CHAMPIONNAT DE FRANCE 1990

|     |                         |         |      |
|-----|-------------------------|---------|------|
| 30. | Sauvêtre - Larrouy..... | 0,5-0,5 | 3538 |
| 31. | Lacroix - Druon.....    | 0-1     |      |
| 32. | Sauvêtre - Druon.....   | 0-1     | 3547 |

### Classement provisoire

|    |                         |     |      |
|----|-------------------------|-----|------|
| 1. | Sauvêtre (0).....       | 5,5 | 4998 |
| 2. | Druon (1).....          | 5   |      |
|    | Wallyn (1).....         | 5   |      |
| 4. | Larrouy (0).....        | 4,5 |      |
| 5. | Liot (1).....           | 3,5 |      |
|    | Lacroix (0).....        | 3,5 |      |
| 7. | Verdier (3).....        | 2   |      |
| 8. | Danzanvilliers (1)..... | 1,5 |      |
|    | Blacher (1).....        | 1,5 |      |

### DERNIER RAPPEL !

**Date de clôture**  
**du Championnat de France 1990 :**  
**15 mai 1991**

Les parties non achevées à cette date seront arrêtées et les feuilles de parties devront être transmises au plus tard le **31 mai 1991** (cachet postal faisant foi) au Directeur de l'épreuve, correctement remplies ; avec diagramme indiquant la position et le trait. Les demandes de **gain** et de **partie nulle** devront être accompagnées d'**analyses sérieuses** sur feuilles séparées et de façon anonyme.

Si le Directeur de l'épreuve n'est pas en possession des feuilles de parties manquantes dans le délai prescrit, **les joueurs se verront attribuer chacun zéro point.**

### TOURNOIS QUALIFICATIFS

#### Nouveaux tournois

|        |   |
|--------|---|
| 2366   | (Correctif) M. A. Brickler n'a pas pris le départ pour des raisons non valables. Il est remplacé par M. C. Papet. La date d'échéance du tournoi a été reculée en conséquence. |
| 2367   | (VMT = 612) C. Husser, L. Piraud, P. Landry, P. Mabin, M. Muneret.  |
| 3573   | S. Boudignon, W. Emewein, G. Gazengel, G. Gessier, A. Prigent.  |
| 3574   | E. Chaussard, G. Graziano, J. Jorro, Ph. Roussel, D. Simonnet.  |
| 4042   | M. Dupont, A. Dargent, P. Wetzels, Y. Buglioni, M. Balaga.  |
| 4043/1 | T. Patureau, S. Daquin, F. Blaszczyk, J. Llopert, D. Coquel.  |
| 4044   | D. Ramel, A. Barouk, J. Grandidier, P. Beaumont, G. Michelet.   |
| 4052   | D. Maisonneuve, P. Pijourlet, Raucy, Y. Masson, G. Vaganay.   |

### Résultats

|  |
|--|
| 1. M. Lassalle, 7 ; 2. A. Batschari, 6 ; 3. P. Raybaud, 4,5 ; 4. G. Ruf, 2 ; 5. C. Garcia, 0,5.          |
| 1. P. Gourdon, 7,5 ; 2. Ch. Lopez, 5,5 ; 3. J.-M. Bongiraud, 4 ; 4. J.-L. Auge, 3 ; 5. J.-M. Grillon, 0. |
| T. P. Pommar et R. Bonnefoy, 7 ; 3. M. Ballan, 4 ; 4. L. Duber et P. Personnier, 0.                      |
| 1. E. Lambert, 7,5 ; 2. P. Personnier, 4,5 ; 3-4 : S. Briois et D. Loisel, 3 ; 5. M. Drevet, 0.          |

### TOURNOIS A 3 JOUEURS

#### Nouveaux tournois

|        |   |
|--------|---|
| 1459/2 | P. Derouineau, L. Haffner, C. Kuchelbecker. |
| 1460/4 | R. Dubrana, M. Bouscass, G. Manoussakis.    |
| 1461/3 | H. Pellet, D. Aubron, C. Jund.              |
| 1462/4 | F. Darbal, J. Brusseleers, R. Debrus.       |
| 1463/4 | J. Kozar, V. Simon, M.-J. Apicella.         |
| 1464/4 | A. Fikry, C. Delahaye, A. Briel.            |
| 1465/3 | A. Fielkau, C. Lalanne, J.-C. Charrier.     |

### Résultats

|        |   |
|--------|---|
| 1323/3 | 1. C. Guillon, 3 ; 2-3. J. Lesecq et A. Maulini, 1,5.               |
| 1345   | (Gambit Dame) 1. J.-F. Serrier, 4 ; 2-3. B. Dubost et M. Ballan, 1. |
| 1352/3 | 1. J.-H. Tronquoy, 4 ; 2. A. Macian, 2 ; 3. J. Guiheneuf, 0.        |
| 1357/3 | 1. C. Mabboux, 3,5 ; 2. A. Tarlet, 2 ; 3. A. Biro, 0,5.             |
| 1362/3 | 1. R. Vaissermann, 4 ; 2. J. Lesecq, 2, 3. B. Mousset, 0.           |
| 1367/3 | 1. H. Vinagre, 3 ; 2. P. Debacker, 2,5 ; 3. P. Leroux, 0,5.         |
| 1378/1 | 1. Y. Aiech, 3,5 ; 2. B. Boissel, 2 ; 3. F. Legree, 0,5.            |
| 1382/4 | 1-2 J. Iriarte et J. Rey, 3 ; 3. B. Michaut, 0.                     |

#### Nouveaux tournois

|          |  |
|----------|--|
| 91/11/7  | Jérôme Helie, Pascal Ranguaine.          |
| 91/11/8  | Marcel Bort, Philippe Pijourlet.         |
| 91/11/9  | Pierre Maréchal, Jean-Claude Charrier.   |
| 91/11/10 | Jean-Claude Charrier, Thierry Genestier. |
| 91/11/11 | Patrick Lescur, Emmanuel Chaussard.      |
| 91/21/4  | Gaston Vuillemin, Frédéric Poitthier.    |
| 91/21/5  | Jean-Rémy Courbière, Georges Jardin.     |
| 91/31/3  | Yves De Keyser, Henri Seydoux.           |

#### Résultats définitifs

|          |  |         |
|----------|--|---------|
| 90/11/6  | Claude Papet - Michel Beaulieu.....  | 1-1     |
| 90/11/21 | Jean-Rémy Courbière - Th. Genestier.....                                       | 1,5-0,5 |
| 90/11/27 | Vivien Rouxel - Pierre Maréchal.....   | 2-0     |
| 90/11/29 | Gaston Vuillemin - Jean-Marie Grillon.....                                     | 2-0     |
| 89/31/6  | 1. ex aequo Alain Dulhauste et Henri Seydoux, 1,5 ; 3. Alexandre Ballester, 0. |         |

90/4/1 1. Franck Sarran, 2 ; 2. Pedro Algaba, 1 ; 3. Dominique Primel, 0.

### RAPPEL : Conditions d'accès à la Coupe de France :

Elles sont fonction du classement des participants :

- Premier tour : CP inférieur à 580.
- Deuxième tour : CP compris entre 580 et 659.
- Troisième tour : CP compris entre 660 et 739.
- Quatrième tour : CP compris entre 740 et 819.

Afin de faciliter la gestion, et pour éviter erreurs et oublis, je ne prendrai en compte les inscriptions que si elles sont accompagnées du montant des droits.

Maxime LE GARREC, 19, rue de la Marne, 29800 LANDERNEAU.

### MATCHES DEFIS

#### Résultats

#### 89/...

|          |  |                |
|----------|--|----------------|
| 57       | Robert Manchon - Maurice Gaillardot..... | 1-0            |
| 85       | Pierre Katanic - Dominique Viard.....    | 0-1            |
| 126      | Edmond Menu - Gérard Bador.....          | 0-1            |
| 133      | Thomas Longueville - Patrick Durant..... | 1-0            |
| 145, 146 | Thomas Longueville - Jean Billeter.....  | 1-1<br>(2x0,5) |

#### 90/...

|         |   |         |
|---------|---|---------|
| 43      | Mathias Guidoni - Patrick Durant.....   | 1-0     |
| 70,71   | Frédéric Alozy - Frédéric Fournier..... | 2-0     |
| 120     | Serge Daquin - Thierry Grégoire.....    | 1-0     |
| 131,132 | Alain Biaux - Michel Herald.....        | 0,5-1,5 |

#### Nouveaux matches

#### 91/...

|       |                                      |  |
|-------|--------------------------------------|--|
| 19,20 | Bernard Fiasson - Raphaël Huc.....   |  |
| 21,22 | Jean-Luc Duriez - Gilles Duriez..... |  |
| 23,24 | Alexandre Biro - Fernand Legree..... |  |
| 25,26 | Alain Biaux - Michel Herald.....     |  |

### TOURNOI DU CINQUANTEAIRE

#### Résultats au 1<sup>er</sup> avril 1991

#### Tournoi C

|                     |         |
|---------------------|---------|
| Belin - Casale..... | 0-1     |
| Belin - Banet.....  | 0,5-0,5 |

Classement actuel : 1. Banet, 7 (8) ; 2. Noblesse, 5 (7), Casale, 5 (8).

#### Tournoi D

|                            |     |
|----------------------------|-----|
| Delrieu - Charondière..... | 0-1 |
| Gasc - Laborgne.....       | 1-0 |
| Ibanez - Muneret.....      | 1-0 |
| Sage - Jouault.....        | 0-1 |
| Mary - Laborgne.....       | 1-0 |
| Mary - Ibanez.....         | 1-0 |

|                             |         |
|-----------------------------|---------|
| Sage - Charondière.....     | 1-0     |
| Mary - Sage.....            | 1-0     |
| Charondière - Laborgne..... | 0,5-0,5 |
| Mary - Charondière.....     | 1-0     |
| Laborgne - Jouault.....     | 0-1     |
| Jouault - Bernardeau.....   | 1-0     |
| Sage - Ibanez.....          | 0,5-0,5 |
| Delrieu - Mary.....         | 0-1     |
| Gasc - Ibanez.....          | 1-0     |

Classement actuel : 1. Gasc, 8 (10) ; 2. Mary, 7 (8) ; 3. Jouault, 5,5 (8).

### Tournoi E

|                             |         |
|-----------------------------|---------|
| Saunier - Giordano.....     | 0-1     |
| Vitre - Giordano.....       | 0,5-0,5 |
| Vitre - Holleville.....     | 0-1     |
| Holleville - Berthiaud..... | 0,5-0,5 |
| Vincent - Mesli.....        | 1-0     |
| Vincent - Vitre.....        | 1-0     |
| Berthiaud - Vitre.....      | 0-1     |

Classement actuel : 1. Dr Giordano, 6,5 (8) ; 2. Vincent, 5 (6) ; 3. Mesli, 5 (7) ; 4. Bessis, 5 (8).

Les tournois C D E, phases finales du Tournoi du Cinquantenaire, seront terminés le 15 juin 1991, par arbitrage des parties non terminées.

Les parties à arbitrer devront, conformément au règlement, être envoyées au Directeur du tournoi, suivant les modalités prévues au règlement de l'A.J.E.C., pour le **10 juillet 1991 au plus tard.**

Après cette date, les parties à arbitrer qui ne seront pas parvenues au Directeur du tournoi seront considérées **comme nulles** et enregistrées comme telles, il en sera de même pour les parties dont le résultat n'aura pas été communiqué.

Il est rappelé aux joueurs que l'adresse du directeur du tournoi est :

M. Alfred BOULET  
Résidence Europe, 43/131, rue Lyautey  
59370 - MONS-EN-BAROEUL

Les joueurs ayant changé d'adresse sont priés de bien vouloir le signaler.

Le Directeur des Tournois,  
M. BOULET.

POUR VOS LIVRES D'ECHECS,  
POUR TOUT VOTRE MATERIEL  
ECHIQUEEN,

adressez-vous à la

**LIBRAIRIE  
SAINT-GERMAIN**

7, rue La Fayette

75009 PARIS Tél. 48 74 33 21

## CHAMPIONNATS REGIONAUX

### RECAPITULATIF

A la demande de René Salaun, j'ai répertorié tous les championnats régionaux qui ont été lancés depuis ma prise de fonction officielle votée à l'A.G. de l'A.J.E.C. à Etain au mois de juin 1987. En parcourant les divers « C.D.E. » et mes archives de 1985 à nos jours, j'ai redécouvert le nom d'anciens champions régionaux, j'ai jugé opportun de les publier à nouveau.

Cette publication n'est pas limitative, certains championnats régionaux sont en cours d'achèvement, d'autres viennent à peine d'être lancés, aussi j'ai classé les championnats régionaux en deux catégories :

- A — les championnats régionaux terminés à ce jour,
- B — les championnats régionaux en cours.

### A — Les championnats régionaux terminés à ce jour :

**ADOUR** : Champion régional 86, C. Papet.

**ALSACE** (67-68) : Champion régional 86, Zorn ; Champion régional 87, Kinnbacher ; Champion régional 88, Ruch.

**AQUITAINE** (24-33-40-47-67) : Champion régional 85, Suberville ; Champion régional 86, Le Ninèze ; Champion régional 87, Teysier ; Champion régional 88, Teixeira ; Champion régional 89, Sorhouet ; Champion régional 90, Parrado.

**AUVERGNE** (03-15-43-63) : Champion régional 88, Ollier.

**BOURGOGNE** (21-58-71-89) : Champion régional 89, Galeme ; Champion régional 90, Galeme.

**BRETAGNE** (22-29-35-56) : Champion régional 85, Le Tonnelier ; Champion régional 86, Le Coz ; Champion régional 87, Alqaba ; Champion régional 88, Le Duigou ; Champion régional 89, J. Bollaré.

**CENTRE VAL-DE-LOIRE** (18-28-36-37-41-45) : Champion régional 88, R. Prévot ; Champion régional 89, R. Prévot.

**DAUPHINE-SAVOIE** (07-26-38-73-74) : Champion régional 88, Boissel.

**FRANCHE-COMTE** (25-39-70-90) : Champion régional 88, J. Henriot ; Champion régional 89, Rivière.

**LANGUEDOC-ROUSSILLON** (11-30-34-48-66) : Champion régional 86, Lacoste ; Champion régional 87, Delrieu ; Champion régional 88, Delrieu.

**MIDI-PYRENEES** (09-12-31-32-46-65-81-82) : Champion régional 89, Roques.

**NORD-PAS-DE-CALAIS** (59-62) : Champion régional 85, Marcinkowski ; Champion régional 87, Petitcunat ; Champion régional 88, Marcinkowski ; Champion régional 89, J.-L. Eeckhout ; champion régional 90, Marez.

**NORMANDIE (HAUTE)** (27-76) : Champion régional 87, Roblot ; Champion régional 88, Candelier ; Champion régional 89, Vincent.

**PAYS DE LOIRE** (44-49-53-72-85) : Champion régional 87, Vigneron/Michel (en cours de départage).

**PICARDIE** (02-60-80) : Champion régional 87, Bessis ; Champion régional 88, Robeson.

**POITOU-CHARENTES** (16-17-79-86) : Champion régional 89, Jimenez.

**PROVENCE** (04-05-13-84) : Champion régional 88, Montraig.

### B — Championnats régionaux en cours (entre parenthèses les dates de fin de championnat) :

**ALSACE** : 4<sup>e</sup> championnat 89 (31-1-1991) ; 5<sup>e</sup> championnat 90 (1-7-1991) géré par C. Husser.

**AQUITAINE** : Championnat 91 (15-10-1991) géré par C. Husser.

**AUVERGNE** : Finale du championnat 89 (15-3-1992) géré par J.-L. Eeckhout.

**BOURGOGNE** : 3<sup>e</sup> championnat 91 (1-3-1992) géré par C. Husser.

**BRETAGNE** : Championnat 91 (10-4-1992) géré par C. Husser.

**CENTRE VAL-DE-LOIRE** : Finale du championnat 90 (1-8-1992) géré par J.-L. Eeckhout ; 4<sup>e</sup> championnat 91 (1-4-1992) géré par C. Husser.

**CHAMPAGNE-ARDENNES** : 1<sup>er</sup> championnat 90 (1-4-1992) géré par J.-L. Eeckhout.

**DAUPHINE-SAVOIE** : 2<sup>e</sup> Rhône-Alpes, finale 88 (1-5-1991) géré par J.-L. Eeckhout ; 3<sup>e</sup> championnat 89 (20-12-1990) géré par J.-L. Eeckhout ; 4<sup>e</sup> championnat 90 (1-9-1991) géré par C. Husser ; 5<sup>e</sup> championnat 91 (1-11-1992) géré par C. Husser.

**ILE-DE-FRANCE** : Finale du championnat 87 (28-2-1991) ; Finale du championnat 88 (28-2-1992) ; Finale du championnat 89 (30-9-1992) géré par J.-L. Eeckhout.

**LANGUEDOC-ROUSSILLON** : 4<sup>e</sup> championnat 91 (1-10-1992) géré par C. Husser.

**LIMOUSIN** : 1<sup>er</sup> championnat 90 (15-6-1991) géré par C. Husser.

**LORRAINE** : 4<sup>e</sup> championnat 91 (15-8-1992) géré par C. Husser.

**LYONNAIS** : 1<sup>er</sup> championnat 90 (1-6-1991) géré par C. Husser.

**NORD-PAS-DE-CALAIS** : Championnat 91 (1-7-1992) géré par C. Husser.

**NORMANDIE (BASSE)** : 1<sup>er</sup> championnat 90 (30-9-1990) géré par J.-L. Eeckhout ; 2<sup>e</sup> championnat 91 (1-10-1992) géré par C. Husser.

**NORMANDIE (HAUTE)** : 4<sup>e</sup> championnat 91 (1-11-1992) géré par C. Husser.

**PAYS DE LOIRE** : Finale du 2<sup>e</sup> championnat 88 (30-6-1991) géré par J.-L. Eeckhout ; 3<sup>e</sup> championnat 89 (23-4-1991) géré par C. Husser ; 4<sup>e</sup> championnat 90 (9-4-1992) géré par C. Husser.

**PICARDIE** : Finale du 3<sup>e</sup> championnat 89 (1-7-1991) géré par J.-L. Eeckhout ; 4<sup>e</sup> championnat 90 (1-12-1991) géré par C. Husser.

**POITOU-CHARENTES** : 2<sup>e</sup> championnat 90 (1-4-1991) géré par C. Husser.

**PROVENCE** : Championnat 90 (7-4-1991) géré par J.-L. Eeckhout.

Ceci clot la liste des championnats régionaux en cours éditée le 15 mars 1991 par J.-L. Eeckhout.

Je tire de cette publication un constat « positif » pour le lancement des championnats régionaux, en effet :

- en 1985, 3 championnats régionaux ont été lancés,
- en 1986, 6 championnats régionaux ont été lancés,
- en 1987, 8 championnats régionaux ont été lancés,
- en 1988, 10 championnats régionaux ont été lancés,
- en 1989, 13 championnats régionaux ont été lancés,
- en 1990, 14 championnats régionaux ont été lancés.

Je n'ai pas cherché à réaliser une étude précise sur le lancement des championnats régionaux, je me suis contenté de faire la synthèse entre les championnats régionaux terminés à ce jour et ceux en cours.

J.-L. EECKHOUT.

### CHAMPIONNATS INTERREGIONAUX

Le championnat interrégional est une continuité pour les joueurs des championnats régionaux, cette épreuve organisée par l'A.J.E.C. a pour but de réunir tous les champions régionaux. Cinq championnats interrégionaux ont été lancés depuis la mise en route en 1987 de cette compétition, quatre joueurs ont été nommés champion interrégional, il s'agit de MM. :

- 1<sup>er</sup> champion : AGASSE-LAFONT,
- 2<sup>e</sup> champion : ROBLLOT,
- 3<sup>e</sup> champion : ROBLLOT,
- 4<sup>e</sup> champion : JIMENEZ,
- 5<sup>e</sup> champion : en cours...

Notons la performance de M. Roblot qui réalise un doublé dans cette compétition.

Le 5<sup>e</sup> championnat interrégional est en cours, nous connaissons le champion le 15 avril 1992.

Le 6<sup>e</sup> championnat est en préparation, il sera lancé dans le courant de l'année 1991.

Pour conclure, cette compétition est un succès, elle répond aux aspirations des joueurs des championnats régionaux d'autant que le niveau y est souvent élevé.

J.-L. EECKHOUT.

### RAPPEL DES PUBLICATIONS

« **Courrier des Echecs** » septembre 1985, page 260 :

— Lancement des championnats régionaux.

« **Courrier des Echecs** » décembre 1987, page 348/350 :

— Organisation générale des championnats régionaux.

« **Courrier des Echecs** » mars 1988, n° 362, page 85/86 :

— Réglementation générale.

— Découpage officiel des zones régionales.

— Rectificatifs « C.D.E. » 359 décembre 1987 page 349.

— Guide d'organisation Formule I et II.

« **Courrier des Echecs** » mars 1989, n° 373, page 90/91 :

— Guide d'organisation Formule I et II.

— Règlement général.

Erratum mai 1989, n° 375, page 148 :

— Guide d'organisation Formule I et II.

« **Courrier des Echecs** » octobre 1989, n° 379, page 282 :

— Championnat interrégional.

— Nouvelles dispositions prises à Saint-Erme.

« **Courrier des Echecs** » janvier 1990, n° 382, page 26/27 :

— Système Buchholz (départage).

« **Courrier des Echecs** » octobre 1990, n° 390, page 290 :

— Démarche sur le lancement d'un championnat régional.

J.-L. EECKHOUT.

### RESULTATS DU CHAMPIONNAT DE PROVENCE 1989/1990

M. Marco MONTRIG nous communique les résultats définitifs des participants au Tour préliminaire du championnat régional de Provence 89/90.

**Groupe A** : 1. B. Rousselot, 5,5 (SB = 16) ; 2. R. Siberchicot, 5,5 (SB = 14,75) ; 3. B. Mallet, 5 (SB = 13) ; 4. H. Gillon, 5 (SB = 12,5) ; 5. O. Benaïcha, 3,5 ; 6. B. Pierrard, 2,5 ; 7. J.-R. Courbière, 1 ; 8. I. Podolsky, 0.

MM B. Rousselot, R. Siberchicot et B. Mallet sont qualifiés pour la finale.

**Groupe B** : 1. F. Mignien, 5,5 (SB = 15,75) ; 2. H. Armand, 5,5 (SB = 15,25) ; 3. J.-C. Sage, 5 ; 4. P. Poggio, 4 (SB = 13) ; 5. G. Ruf, 4 (SB = 8) ; 6. P. Katanic, 2,5 ; 7. F. Bonhomme, 1 ; 8. F. Lige, 0,5.

MM F. Mignien, H. Armand et J.-C. Sage sont qualifiés pour la finale.

Le championnat régional de Provence 89/90 s'est déroulé dans un excellent esprit sportif et la lutte fut très disputée pour les trois premières places de chaque groupe.

### CHAMPIONNAT DU NORD-PAS-DE-CALAIS 1991

M. Jean-Louis Eeckhout nous informe qu'il vient de lancer le 1<sup>er</sup> mars le championnat du Nord-Pas-de-Calais par correspondance avec la participation de MM. :

Sébastien **Marez**, 668; Pascal **Becquerrelle**, 637; Jean-Louis **Eeckhout**, 621; Marcel **Delaporte**, 598; Henri **Carcelle**, 583; Bernard **Schulz**, 581; Bruno **Gaiffard**, 560; Thierry **Desitter**, 475°; Thierry **Grégoire**, 454.

Le classement Bridier a été établi par G. Gamant le 21 février 1991.

Moyenne générale du championnat : 575.

Fin du championnat le 1<sup>er</sup> juillet 1992.

Arbitrage des parties non terminées le 15 septembre 1992.

Le championnat se dispute en un seul Tour suivant la Formule I. Chaque joueur joue une partie contre chaque adversaire (avec alternance des couleurs).

Le champion Nord-Pas-de-Calais 91 recevra une Coupe de la part de Jean-Louis Eeckhout et sera qualifié pour le 7<sup>e</sup> championnat interrégional.

#### Départage des ex æquo :

- Sonneborn-Berger,
- Buchholz (si le Sonneborn-Berger n'a rien donné).

Si après ces deux départages les joueurs sont de nouveau d'égalité de points c'est le joueur ayant le plus petit capital Bridier qui sera déclaré champion du Nord-Pas-de-Calais.

Le Directeur régional,  
J.-L. EECKHOUT.

### FINALE DU TROISIEME CHAMPIONNAT D'ILE-DE-FRANCE

M. Daniel Javiot nous informe qu'il vient de lancer le 1<sup>er</sup> avril 1991 la finale du troisième championnat régional d'Ile-de-France par correspondance avec la participation des joueurs qualifiés au Tour préliminaire à savoir MM. :

- Olivier **LECONTE**, 781;
- Patrick **MORICEAU**, 699;
- Guy **GABOT**, 616.

Moyenne générale de cette finale 699 Bridier.

Le classement Bridier a été établi le 18 février 1991 par G. Gamant.

Dans cette finale, chaque joueur joue deux parties contre chaque adversaire. Le joueur qui totalisera le plus de points sera déclaré champion régional.

Départage :

- Sonneborn-Berger,
- Buchholz (si le Sonneborn-Berger n'a rien donné).

Le vainqueur recevra une coupe gravée à son nom de la part de l'A.J.E.C. (championnat lancé avant les décisions de Saint-Erme), de droit, il sera qualifié pour la Finale du 7<sup>e</sup> championnat interrégional.

Fin du championnat le 30 septembre 1992.

### CHAMPIONNAT DE BASSE-NORMANDIE

La deuxième édition du championnat de Basse-Normandie a débuté le 1<sup>er</sup> mars 1991 avec les participants suivants :

- Didier **Marie** (645); Gilles **Ivanoff** (550); Jean **Faucher** (ELO : 1670 - BRIDIER : 535); Joseph **Flecher** (499); Bernard **Dubost** (480); Bernard **Tinture** (475).

Le championnat a lieu sur un tour. Le vainqueur est qualifié d'office pour le championnat interrégional. Tous les joueurs se rencontrent et disputent une partie avec les Blancs et une partie avec les Noirs.

J'avais indiqué par erreur 1<sup>er</sup> championnat de Basse-Normandie, or le 15 mars 1989, Monsieur J.-M. Yvinec avait lancé le véritable 1<sup>er</sup> championnat de Basse-Normandie. Qu'il veuille bien me pardonner cette erreur.

J. FLECHER.

### FINALE DU DEUXIEME CHAMPIONNAT DES PAYS DE LOIRE

M. Michel Vigneron nous communique les résultats définitifs du 11<sup>e</sup> championnat régional des Pays de Loire « Finale » par correspondance qui vient de se terminer.

C'est M. Michel Vigneron qui est nommé champion régional des Pays de Loire en réalisant un score de 6,5/7 soit +6 = 1.

Toutes nos félicitations à ce brillant vainqueur qui recevra une Coupe gravée à son nom de la part de l'A.J.E.C. (championnat lancé avant les décisions de Saint-Erme qui consistent à ne plus doter les championnats régionaux), de droit, il est qualifié pour la Finale du 6<sup>e</sup> championnat interrégional.

Viennent ensuite dans le classement MM. :

2. P. **Mary**, 5,5 (SB = 13,75; Buch. 22); 3. E. **Trigance**, 5,5 (SB = 13,75; Buch. 18,50); 4. P. **Boixes**, 4,5; 5. J. **Courant**, 2,5 (SB = 2,25; Buch. 8); 6. P. **Algaba**, 2,5 (SB = 2,25; Buch. 7,50); 7. T. **Giraud**, 1; 8. J.-R. **Fradet**, 0.

### TROISIEME CHAMPIONNAT DU DAUPHINE-SAVOIE

M. Jean Bacis nous communique les résultats définitifs du 11<sup>e</sup> championnat régional du Dauphiné-Savoie.

C'est M. Gérard Ancey qui est nommé champion régional du Dauphiné-Savoie en réalisant un score de 4,5/6 soit +4 = 1, -1.

Toutes nos félicitations à ce brillant vainqueur qui recevra une Coupe offerte par l'A.J.E.C. (championnat lancé avant les décisions de Saint-Erme), de droit, il est qualifié pour disputer la finale du 6<sup>e</sup> championnat interrégional.

Viennent ensuite dans le classement : 2. C. **Lalanne**, 3 (SB = 7,50); 3. J. **J. Durandal**, 3 (SB = 6); 4. J.-L. **Pigeon**, 1,5.

## MODIFICATIONS AU CLASSEMENT

Y. Aiech, 703; F. Alozy, 587; J.-L. Auge, 531.

G. Bader, 724; M. Ballan, 441; A. Batschari, 592; Ch. Batteux, 500; J.-F. Baudoin, 668; A. Biaux, 658; A. Biro, 576; B. Boissel, 707; J.-M. Bongiraud, 555; S. Boudignon, 552.

M. Calschi, 592; P. Caron, 610; D. Cazier, 474; E. Chaussard, 587 (Rect.); F. Cordier, 810°; A. Czarnik, 465°.

S. Dacquain, 557°; L. Dalmás, 662; A. Dargent, 524; P. Debacker, 571; F. Delarge, 539; J. Derlon, 562; Ch. Differ, 566°; P. Donnenfeld, 809° (Rect.); B. Dubost, 468; P. Durant, 535.

R. Eliot, 563.

A. Fietkau, 547; F. Fournier, 487°.

G. Gaidot, 616; M. Gaillourd, 444°; G. Gamant, 579; C. Garcia, 514; P. Giordano, 648; T. Grégoire, 450°; M. Griesmann, 641°; J.-M. Grillon, 511; L. Guéguen, 570; M. Guidoni, 508°; J. Guiheneuf, 473; C. Guillon, 542; Ch. Guyot, 541°.

J. Henriot, 669; M. Herold, 691°; T. Hostachy, 610; R. Huc, 454°.

J. Iriarte, 518°; G. Ivanoff, 598.

R. Kaiser, 611; P. Katanic, 435°.

M. Lassalle, 633; J.-O. Leconte, 781; F. Legree, 658; J.-M. Lembeye, 590; H. Le Ninèze, 655; P. Leroux, 525; J. Lesecq, 497; T. Longueville, 558°; Ch. Lopez, 596°.

Ch. Mabboux, 609; A. Macian, 528; G. Maire, 584°; B. Mallet, 548; R. Manchon, 575°; Ch. Mandin, 614; P. Maréchal, 555; A. Maulini, 498; G. Maurice, 495; E. Menu, 618; B. Michaut, 442°; G. Michelet, 510°; B. Mouysset, 446°.

C. Nicolas, 639.

J. Plaçais, 585; M. Plantet, 563; A. Prigent, 521°.

P. Raybaud, 576; J. Rey, 524; M. Rivière, 629; A. Rogemont, 791; J.-M. Roussel, 597; V. Rouxel, 647; B. Ruch, 681; G. Ruf, 516.

S. Seddik, 535°; J.-F. Serrier, 562; P. Soulas, 563; P. Subirana, 413; X. Svahn, 669.

A. Tarlet, 554; J.-H. Tronquoy, 580°.

R. Vaissermann, 577°; D. Viard, 776; H. Vinagre, 599; W. Von Wiedner, 625.

Le signe (°) suivant le CP indique que le joueur a terminé moins de 16 parties.

Ces modifications tiennent compte des résultats partiels (°) ou définitifs des tournois suivants :

**Tournois à 7** : 1189°, 1190°, 1191°, 1192°.

**Tournois à 5** : 3538, 3547, 4012°, 4023/1°, 4026°, 4028/1°, 4032/1°.

**Tournois à 3** : 1323, 1345, 1352, 1357, 1362, 1365°, 1367, 1378, 1381°, 1382.

**Défis** : 89/57, 85, 126, 133; 90/43, 70, 71, 120, 131, 132.

**Coupe de France : 1<sup>er</sup> tour** : 90/1T/27.

**3<sup>e</sup> tour** : 89/3T/10°, 90/3T/12, 14.

**Europe-Echecs** : 89/E2, E8, E12; 90/E15.

**Tournois du Cinquantenaire** : Finale C5°.

**Tournois internationaux** : WT/II/702, 708, WT/III/777, EU/H/GT/138.

**4<sup>e</sup> Coupe Latine (°)**.

**Tournois Thématiques** : TT/3/88/4, TT/4/88/4, TT/7/89/3.

**Championnats Régionaux** : 3<sup>e</sup> championnat d'Ile-de-France, Préliminaires; 2<sup>e</sup> championnat de Franche-Comté, Finale; 3<sup>e</sup> championnat d'Alsace, finale.

Nouvelle adresse du responsable du classement :

Georges GAMANT  
Quartier de la Gare  
Plufur  
22310 PLESTIN-LES-GREVES.

G. GAMANT.

STAGE « ECHECS-OXYGENE »  
à MONTARGIS  
du 13 au 16 juin 1991  
Nombreuses activités et prix.  
Renseignements :  
BRUNO SAN MARCO  
101, rue du Chevaleret  
75013 PARIS  
Tél. 45 82 10 47

## L'ACTIVITE INTERNATIONALE

### TOURNOIS INTERNATIONAUX

#### Résultats

|             |                        |
|-------------|------------------------|
| WT/H/591    | Ph. Muscat, 4          |
| WT/H/702    | R. Kaiser, 6 (+)       |
| WT/H/718    | P. Saulas, 3,5         |
| WT/H/735    | St. A. Bessis, 5,5 (+) |
| WT/H/745    | P. A. Legrand, 5       |
| WT/H/774    | F. Poithier, 5,5 (+)   |
| WT/H/773    | M. Ménétrier, 5,5 (+)  |
| WT/H/777    | A. Fietkau, 5          |
| EU/H/922    | A. Dubois, 4,5         |
| EU/H/GT/138 | F. Alozy, 2,5          |
| EU/H/GT/155 | D. Rozier, 12 (+)      |
| EU/I/1507   | D. Senay, 4            |
| EU/H/1071   | Ch. Mandin, 6 (+)      |
|             | (+) avec promotion.    |

#### Nouveaux tournois

|             |                   |
|-------------|-------------------|
| WT/M/526    | A. Bellas         |
| WT/M/529    | M. Griesmann      |
| WT/M/GT/285 | A. Bellas         |
| WT/H/802    | J. Garat          |
| WT/H/806    | J. Garat          |
| WT/I/1269   | M. Mahand Oussaid |
| WT/I/1272   | P. Saulas         |
| WT/I/GT/20  | R. Pach           |
| WT/H/844    | St. Poizat        |
| WT/H/GT/15  | D. Picco          |
| EU/H/1074   | Y. Lermieux       |
| EU/H/GT/218 | J.-P. Camps       |
| EU/I/GT/296 | Ch. Duquerroux    |
| EU/H/GT/168 | Ph. Soccoja       |

### TOURNOIS THEMATIQUES

#### Résultats

|           |                     |
|-----------|---------------------|
| TT/3/88/4 | D. Keith, 8,5/10    |
| TT/3/88/4 | J.-M. Grillon, 4/10 |
| TT/4/88/4 | M. Ballan, 2/10     |

#### Nouveaux tournois

|           |              |
|-----------|--------------|
| TT/2/84/F | R. Candelier |
| TT/2/91/2 | M. Ballan    |

### COUPE LATINE EUROPE-AMERIQUE N°2

#### 1<sup>er</sup> ECHIQUIER :

|                      |           |
|----------------------|-----------|
| Féroul - Stoll.....  | 0,5 - 0,5 |
| Stoll - Féroul.....  | 0,5 - 0,5 |
| Garcia - Féroul..... | 0 - 1     |

#### 2<sup>e</sup> ECHIQUIER :

|                         |       |
|-------------------------|-------|
| Lemaire - Popescou..... | 2 - 0 |
| Garuga - Lemaire.....   | 1 - 0 |

#### 3<sup>e</sup> ECHIQUIER :

|                    |           |
|--------------------|-----------|
| Midot - Travi..... | 0,5 - 1,5 |
| Midot - Suta.....  | 0,5 - 1,5 |

#### 5<sup>e</sup> ECHIQUIER :

|                        |       |
|------------------------|-------|
| Alvarenga - Vinot..... | 0 - 1 |
| Vinot - Ghileo.....    | 2 - 0 |

#### 6<sup>e</sup> ECHIQUIER :

|                         |           |
|-------------------------|-----------|
| Cochard - Popescou..... | 0,5 - 0,5 |
| Popescou - Cochard..... | 0,5 - 0,5 |
| Cochard - Cordoba.....  | 1,5 - 0,5 |

#### 7<sup>e</sup> ECHIQUIER :

|                        |       |
|------------------------|-------|
| Rogemont - Cuespo..... | 2 - 0 |
| Rogemont - Hang.....   | 2 - 0 |

#### 8<sup>e</sup> ECHIQUIER :

|                         |       |
|-------------------------|-------|
| Sarran - Leukowitz..... | 1 - 0 |
| Leukowitz - Sarran..... | 1 - 0 |
| Félicio - Sarran.....   | 0 - 1 |

Au 28 février 1991, le classement s'établit ainsi :

1. France, 48/75 points (64,0 %) ; 2. Argentine, 31/49 points (63,25 %) ; 3. Canada, 35,5/64 points (55,45 %) ; 4. Espagne, 24,5/49 points (50,0 %) ; 5. Roumanie, 20/46 points (43,5 %) ; 6. Brésil, 17/69 points (24,65 %).

On attendait la Roumanie, mais c'est l'Argentine qui menace de nous ravir la première place.

Il reste 64 parties en cours et le tournoi se termine le 30 avril 1991.

Les parties non terminées seront arbitrées en juin et nous devrions avoir le résultat final fin août.

### XI<sup>e</sup> OLYMPIADES

#### Eliminatoires

|   |           |
|---|-----------|
| R. Garcia (Andorre) - E. Savostianoff (France).....   | 1 - 0     |
| F. Schwicker (France) - D. Biella-Bianchi (Pérou) ... | 0,5 - 0,5 |
| D. Konjeric (Yougoslavie) - C. Jean (France).....     | 1 - 0     |

### MATCH MORAVIE DU NORD - A.J.E.C.

Match gagné par les Tchèques 16 - 4.

Deux de nos membres ont annulé une partie et 3 ont partagé les points avec leurs valeurs adversaires.

Nos compliments à tous.

|                                |           |
|--------------------------------|-----------|
| 1. V. Chladek - J. Jordan..... | 2 - 0     |
| 2. B. Jaros - P. Alloin.....   | 1,5 - 0,5 |

|                                       |           |
|---------------------------------------|-----------|
| 3. B. Kopecky - J.-L. George.....     | 2 - 0     |
| 4. P. Benaz - M. Muneret.....         | 2 - 0     |
| 5. P. Jerabek - J.-P. Jacquinet.....  | 2 - 0     |
| 6. B. Prsz - J.-N. Augusto.....       | 1 - 1     |
| 7. A. Koutny - Ch. David-Bardier..... | 1 - 1     |
| 8. I. Nemecek - Kaczmarek.....        | 1,5 - 0,5 |
| 9. R. Sobek - F. Mimaud-Lacoste.....  | 1 - 1     |
| 10. J. Canibal - S. Randisi.....      | 2 - 0     |
|                                       | 16 - 4    |

## LE COURRIER DES LECTEURS

Par H. LE NINEZE

13, rue d'Albret, 47000 AGEN

Je crois qu'il faut, aujourd'hui, clore le débat qui a monopolisé les colonnes du « Courrier des Lecteurs », ces derniers temps. La prochaine Assemblée Générale qui se réunira à Mende, au mois de juin, prendra une décision au sujet du classement des joueurs de l'A.J.E.C. J'ai essayé, en toute impartialité, de publier les arguments des diverses tendances qui se sont exprimées à propos de ce problème. Félicitons nos divers intervenants, qui ont échangé leurs arguments, souvent avec vigueur, mais toujours avec courtoisie.

Pour terminer, l'auteur du système actuellement adopté, notre ami Pierre Bridier, nous propose un dernier article intitulé :

### CRITIQUE DU CLASSEMENT ELO

On peut s'enthousiasmer pour une cause ; on est dès lors en danger de perdre son objectivité. Ne soyons pas plus royalistes que le Roi et voyons les réserves que le Professeur Arpad E. Elo, mathématicien entouré d'une équipe de mathématiciens, fait lui-même sur son propre système de classement. Les citations qui suivent sont extraites d'une étude que j'ai reçue directement du Professeur ELO en 1973 : « THEORIE DES SYSTEMES DE CLASSEMENT » (THEORY OF RATING SYSTEMS).

Page 2 : « Dans cette étude, la nullité est traitée comme 1/2 victoire + 1/2 défaite... Quelques théoriciens affirment cependant qu'une meilleure discrimination entre les joueurs est obtenue en ignorant les nulles. » Le professeur ELO ne tranche pas. La solution à adopter dépend de l'idée qu'on se fait du jeu d'échecs. Si l'on pense que la compétition de base au jeu d'échecs est le tournoi assorti du calcul de points actuellement pratiqué, alors on détecte mieux l'aptitude d'un joueur à gagner un tournoi en tenant compte des

nulles. Si au contraire on reconnaît que le jeu d'échecs est un jeu à deux et que la compétition de base est la partie ou le match, alors c'est en ignorant les nulles qu'on détecte le mieux l'aptitude d'un joueur à remporter une partie, une coupe ou un match (championnat du monde). Il est fort plausible que le Professeur ELO ait adopté la première de ces deux positions avec un certain regret et pour des raisons pratiques valables à l'époque : en raison des différentes options prises par lui son système est mal adapté à la prise en compte de parties isolées et les premiers résultats traités ont été en majorité des résultats de tournois dont le tableau complet n'est pas toujours publié. (Voir aussi ci-après « Page 6 »).

Pages 4 et 5 : Le Professeur ELO fait une comparaison très claire et chiffrée entre les deux formules qui paraissent le mieux adaptées au calcul de l'espérance de gain d'un joueur. Il n'est pas nécessaire de reproduire ces formules pour comprendre ce qui se passe. La formule la plus simple (système BRIDIER) revient à admettre que si, dans un match entre Alain et Bernard, Alain gagne 4 fois plus souvent que Bernard, et si, dans un match entre Bernard et Charles, Bernard gagne 4 fois plus souvent que Charles, alors dans un match entre Alain et Charles on constatera qu'Alain gagne 16 (= 4x4) fois plus souvent que Charles. L'autre formule (système ELO) se réfère à la loi « normale » de Laplace-Gauss. Elle donne des résultats pratiquement identiques à ceux de la première formule pour des différences de force pas trop importantes. Je redonne la parole au professeur ELO : « On voit que pour la partie la plus importante de l'échelle, c'est-à-dire pour des différences de force inférieures à 2 classes, l'écart entre les deux pourcentages donnant l'espérance de gain est minime. Ce n'est que pour des différences de force importantes que l'écart devient significatif. Ceci étant, on peut à juste titre poser la question : lequel des deux pourcentages est

en accord avec l'espérance réelle de gain dans les activités sportives ? Pour de faibles différences de force les deux courbes donnent des résultats indiscernables. Une étude statistique pour trouver la meilleure solution en matière de classement se heurte au principe d'incertitude. Une telle étude nécessiterait l'organisation de matchs entre des joueurs séparés par une grande différence de force, disons 3 classes au moins. Pour une différence de force de 3 classes, les deux pourcentages d'espérance de gain à tester sont 98,30 % et 96,94 %. Cela exige au moins 100 parties. Or l'erreur standard pour un échantillon de 100 parties est de 1,3 points de jeu. C'est juste assez pour masquer la différence que l'on cherche à détecter ( $98,30 - 96,94 = 1,36$ ). Pour un échantillon de 1 000 parties l'erreur standard serait de 4 points de jeu et serait certes très inférieure à la différence à détecter ( $1,36 \% \times 1 000 = 13,6$ ). Malheureusement il est inconcevable qu'au cours d'un match en 1 000 parties l'écart de force entre les deux joueurs reste constant. Au cours de 1 000 parties le plus faible a tout le temps d'améliorer sa force par la pratique ! »

Page 6 : Après cette comparaison entre deux barèmes le Professeur ELO conclut : « Nous avons ici un excellent exemple d'application du principe d'incertitude. Le processus nécessaire à la mesure crée assez de perturbations pour que le résultat de la mesure reste incertain. » Ce qui revient à dire que la différence entre les effets du barème du système ELO et ceux du barème logarithmique (barème BRIDIER) est si faible qu'aucune étude statistique ne permet de savoir lequel des deux barèmes est le mieux adapté au jeu d'échecs. Et le Professeur ELO poursuit : « Aucun système de classement utilisant une échelle logarithmique n'a été créé pour le classement des joueurs d'échecs, du moins à la connaissance de l'auteur. » (Un Professeur d'Université des USA ne pouvait savoir qu'un tel système de classement était appliqué depuis le début des années 50 au cercle « L'Echecs-Club-Forezien » de Saint-Etienne-en-Forez.) « Plusieurs échelles de mesure en physique et psycho-physique appartiennent cependant à cette famille d'échelles. Certaines considérations théoriques plaident en faveur de l'échelle logarithmique pour l'étude des séries chronologiques, ce qui est bien le cas des résultats des compétitions d'échecs. Mais d'un autre point de vue, étant donnée la très faible différence entre les deux formules, les considérations pratiques jouent en faveur de la sigmoïde » (courbe « normale », en fait barème ELO). « Les calculs avec utilisation de moyennes arithmétiques y sont plus simples que les calculs de logarithmes et de

moyennes géométriques. » Ainsi qu'il a été dit plus haut (v. page 4), cet argument valait en 1959 lorsque fut inventé le système ELO. Aujourd'hui une calculatrice d'écolier donne instantanément le logarithme ; le matériel équivalent de l'époque pesait lourd et valait plus de 10 000 de nos francs. Aujourd'hui un ordinateur personnel calcule plusieurs milliers de logarithmes à la seconde. Le problème s'est inversé : c'est le barème logarithmique qui est le plus simple d'emploi et ce sont les logiciels appliquant ce barème qui permettent la saisie la plus rapide et la plus souple des résultats. Le système ELO n'avait pas su prévoir ; par inertie et peut-être aussi un peu pour des questions d'amour-propre il n'a pas su non plus évoluer. On retiendra cependant des extraits cités la parfaite objectivité du Professeur ELO qui expose lui-même les limites de son système. On est loin du ton passionné des inconditionnels de l'ELO.

De tout ce qui précède, certains pourraient conclure que, le système ELO ayant le mérite d'être en place, les arguments développés sont encore insuffisants pour imposer au monde échiquéen les traces d'un changement de système. Personnellement je comprends ce point de vue en ce qui concerne le jeu à la pendule, où la durée des parties est courte, et je trouve peu significatives les critiques qui ont été faites en ce domaine au système ELO (v. EUROPE-ECHECS de mars 1988 et février 1991). En tous cas rien ne presse et si un jour le système ELO décide de s'adapter, les moyens modernes lui permettront de le faire dans un temps très bref. Il en va tout autrement pour l'AJEC et en général pour le jeu par correspondance. Dans un tournoi AJEC les parties les plus longues peuvent durer 18 mois alors que les plus courtes se terminent moins de 6 mois après la mise en route du tournoi. Les tournois internationaux, où la cadence est au moins deux fois plus lente, peuvent durer 3 ans, alors que les premiers résultats tombent avant un an. Qu'un système impose qu'un tournoi par correspondance soit terminé pour prendre en compte les premiers résultats est une véritable aberration. A l'A.J.E.C. le système ELO-A.J.E.C. retarderait de plus d'un an la connaissance de la force des joueurs puisqu'à l'attente de la fin du tournoi s'ajouterait l'attente de la parution annuelle des résultats. Le renouvellement des effectifs est rapide et un jeune débutant doué et travailleur peut faire en un an des progrès correspondant à l'écart entre la 4<sup>e</sup> et la 1<sup>re</sup> catégorie : combien de temps lui faudrait-il pour avoir le droit de jouer avec des adversaires de sa force ?

Un temps bref de réaction est une qualité essentielle d'un classement. A la réunion du Comité de juin 1989, au cours de la

« cacophonie » dont parle LACROIX, j'ai cependant pu attirer l'attention sur ce fait en distribuant la copie d'une correspondance avec BERRIOT. LACROIX n'ayant pas cru devoir aborder ce point primordial dans son plaidoyer pour l'ELO-A.J.E.C., je donne ci-dessous un extrait de ce que j'écrivais à propos des systèmes approximativement linéaires alors en application pour le jeu par correspondance :

« La différence de valeur entre ces différents systèmes est beaucoup moins impor-

tante que ne le laissent entendre ceux qui prônent un système comme le meilleur. Le principal défaut commun à ces systèmes a beaucoup plus d'importance que les inconvénients mineurs que peut comporter tel ou tel d'entre eux : c'est qu'ils attendent tous la fin d'un tournoi pour prendre les résultats en compte... ».

Pierre BRIDIER.

## LES LIVRES INTERNATIONAUX DU MOIS

Par Kenneth Gunnell

### EXCHANGING TO WIN IN THE ENDGAME

C'est une nouvelle édition brochée écrite par Gennady Nesis, de l'U.R.S.S., le Grand Maître International d'Échecs par Correspondance et ancien champion mondial ; bien sûr, un bon auteur pour les lecteurs du C.D.E. ! Le traducteur de cette édition brochée à £ 11,95 (120 F), de 168 pages en notation algébrique avec figurines et 153 diagrammes, est J.-G. Gorodi, et l'éditeur est B. T. Batsford, Ltd., 4, Fitzharding Street, Londres, W1H OAH, Angleterre, où le responsable échiquéen, Alfred Lea, attend toutes vos demandes de renseignements, faute de vous adresser chez votre fournisseur habituel.

ABONNEZ-VOUS AU C.D.E.

### BATTLES OF HASTINGS

Non, ce n'est pas l'histoire de la Bataille de 1066, mais une édition brochée échiquéenne par Reg Cload et le Grand Maître International, Raymond Keene, en ce qui concerne les tournois internationaux de Hastings de 1895 à 1990, avec beaucoup de parties (141 pages en notation algébrique). Le prix est £ 9,95 (100 F) et l'éditeur est Pergamon Press plc, Headington Hill Hall, Oxford, OX3 OBW, Angleterre.

### CHESS FOR CHILDREN

Encore de Pergamon, c'est une édition reliée à £ 7,25 (73 F) uniquement pour les enfants ou les véritables débutants. L'auteur, Martin Richardson, se sert de la notation algébrique avec figurines aux 77 pages, et c'est un bon cadeau pour un fils ou une fille entre 8 et 12 ans.



revue échiquéenne

**GAMBISCO**

Abonnement : 110 F/6 numéros

Service abonnements : GAMBISCO

81, rue des Prêtres

59660 MERVILLE

Tél. 28 49 66 03

Un autre regard...



Ce mois-ci, j'offre à nos lecteurs deux positions du mois, tirées de la finale de Lloyds Bank International Problem Contest, 1990 ; en effet, tenue à Londres le 19 janvier 1991.

#### POSITION A

M. SCHNEIDER, 1976



Trait aux Blancs  
Mat en deux coups.

#### POSITION B

Y. VLADIMIROV, 1966



Trait aux Blancs  
Mat en deux coups.

(Réponses pages 115.)

#### SOLUTIONS DU COURS N° 3

**Question n° 8 :** 1° 5. ... b3 6. Dd5+ mat.

2° 5. ... Dg2+ 6. Cg4+ Re4 7. Dc6+!

3° 5. ... De6 6. Cg4+!

4° 5. ... Dc4 6. De7+ Rd4 7. De4+ Rc3 (ou 7. ... Rc5 8. Cd7+ Rb5 9. Db7+ Ra5 10. Db6+ Ra4 11. Cc5+ ! ) 8. Cd5+ Rb3 9. Db1+ et gagnent.

5° 5. ... Db3 6. Cg4+ Re4 7. Cf2+ Re5 8. Cd3+ Re4 9. Cc5+ et gagnent (10 points) (Une étude de Vitaly Halberstad, 1954).

**Question n° 9 :** 1. Cf6+d Df5 2. Dxf5+ Rg7 3. Dh7+ Rxf6 4. Ch5+ mat.

1. Cf6+ Rxf6 2. Ch5+ Rf7 3. Dh7+ mat. (5 points) (Partie : Arnulf-Dikosy, I.C.C.F., 1956).

**Question n° 10 :** 1. Df5+ Rxf5 2. Cxd7 et 3. g4+ mat.

1. ... Re7 2. Dxd7+ Rf6 3. De6+ mat. (5 points) (Partie Garry-Dubois, AJEC, 1960).

**Question n° 11 :** 1. Dxe5+ Rxe5 2. Ff4+ mat. (5 points) (Partie Simoni-Semenoff, AJEC, 1958).

**Question n° 12 :** 1. Cg6+ hxg6 2. Dh8+ Dg8 3. Dh6+ Rf7 4. Df4+ mat (5 points) (Partie Bidaut-Julien, AJEC, 1957).

UNE BONNE IDEE  
DE CADEAU !  
**UN**  
**ABONNEMENT**  
**AU « C.D.E. »**

#### ADHERENT AJEC 3<sup>e</sup> DIVISION

recherche joueurs disposés à jouer les débuts suivants en parties amicales :

- 1. d4 f5 2. e4, Gambit Staunton.
- 1. f4 e5, Gambit From.
- 1. d4 Cf6 2. c4 c5 3. d5 Ce4.
- 1. d4 c5.

Ecrire à :

**Guy MAURICE**  
LE VAL ROGER  
76210 BERNIERES

#### GATA KAMSKY

#### DEUX MILLIONS POUR UN ADOLESCENT APATRIDE

Le plus brillant joueur d'échecs du monde occidental (1), **Gata Kamsky**, apatride de 16 ans, vient de se voir accorder une aide de 2 millions de francs à la suite d'un appel du dramaturge Fernando Arrabal. La Société Immopar a joué le rôle de mécène.

Gata Kamsky est né à Novokoznineska, au centre de la Sibérie. Il habite à Brooklyn depuis qu'en avril 1989 il s'est réfugié à New York avec sa famille après avoir fui son pays.

Il souhaite se préparer pour un prochain championnat du monde sous les couleurs de la France. Il désire donc prendre la nationalité française.

Toujours à la suite d'un appel d'Arrabal, le mécène, la Société Immopar (2), avait, en mai 1989, accordé une aide de 2 millions de francs au jeune champion français Joël Lautier. L'intervention de certains intermédiaires avait provoqué un retard de 4 mois pour la signature du contrat et la perte d'une partie de la somme allouée. Cette fois, ces écueils ont pu être évités : le contrat a été établi en 24 heures, et l'intégralité de la somme accordée par le mécène a bien été destinée au jeune champion Kamsky.

Après avoir signé le contrat, Kamsky a déclaré, se souvenant de l'illustre joueur français du XVIII<sup>e</sup> siècle : « *Vive Philidor et vive la France !* »

(1) 1<sup>er</sup> joueur non soviétique du dernier « classement Elo ».

(2) Immopar devient le moteur de la renaissance française du jeu d'échecs.

#### VENDS LIVRES D'ECHECS DIVERS

(Liste sur demande)

Bruno SAN MARCO, rue du Chevaleret, 75013 PARIS



*Vous aimez jouer,  
mais vous n'avez  
pas beaucoup de temps*

**PAS DE PROBLEME !**

**FAITES 36-15 PATMAT  
PUIS TAPEZ DIF**

**ET JOUEZ A VOTRE RYTHME  
PLUS DE 1 000 PARTIES  
EN MEME TEMPS  
SI LE COEUR VOUS EN DIT**

Le DIF s'apparente au  
jeu par correspondance, mais c'est :

**PLUS RAPIDE QUE LA POSTE !**

**MOINS CHER QU'UN TIMBRE !!**

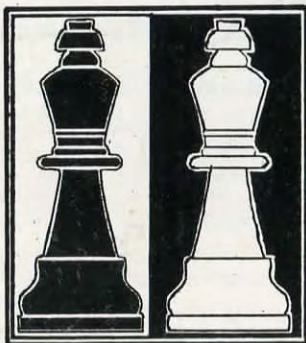

**36.15  
PATMAT**

Le quotidien  
des échecs



NUMERO 397

16 F

MAI 1991

Abonnements : France, 135 F par an ; Etranger, 150 F par an

# LE COURRIER DES ECHECS

REVUE MENSUELLE DU JEU D'ECHECS

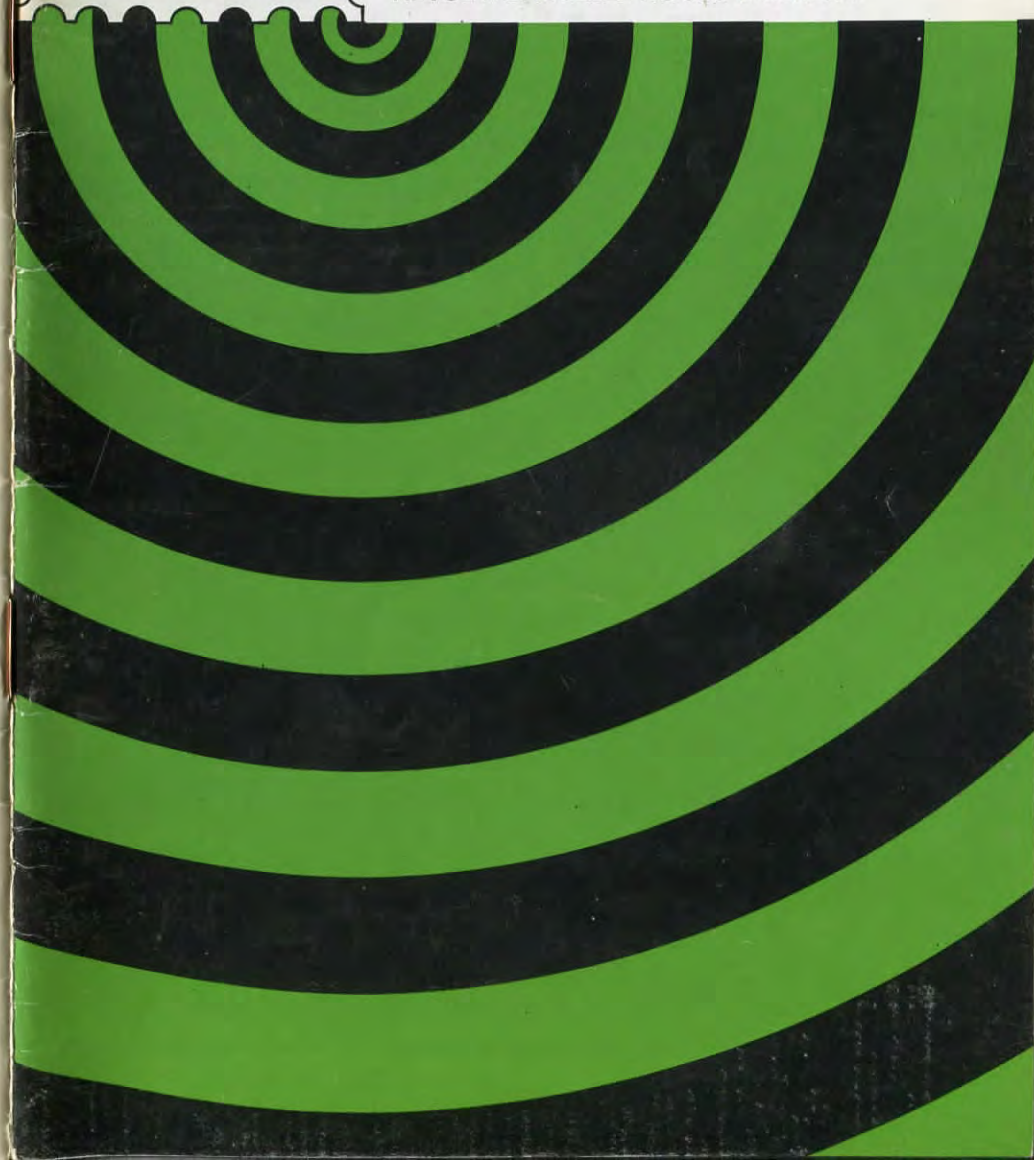

Joueurs isolés ou désirant progresser plus vite, adhérez à :  
**L'ASSOCIATION DES JOUEURS D'ECHECS PAR CORRESPONDANCE**  
Section Autonome de la F.F.E.  
AFFILIEE A L'INTERNATIONAL CORRESPONDENCE CHESS FEDERATION  
SIEGE SOCIAL : 5, place Gambetta, 24700 MONTPON — C.C.P. Paris : 678721 W

#### COMITE DIRECTEUR

BERRIOT, BERT, BODIS, BOULET, BRIDIER, CHATENET, GIRAUDET,  
GAMANT, JAUDRAN, LEMAIRE, MARECHAL, SALAUN, SORHOUE, SOULAS, VUILLEMIN

#### RESPONSABLES

**Président** : R. SALAUN, 17, rue de la Tannerie, 60270 GOUVIEUX.  
**Vice-Présidents** : B. BERRIOT, 18, rue des Andiers, 02820 SAINT-ERME.  
J. JAUDRAN, 5, place Gambetta, 24700 MONTPON-MENESTEROL.  
**Secrétaire** : P. MARECHAL, 15, rue Victor-Duruy, 66000 PERPIGNAN.  
**Secrétaire adjoint** : M. BERT, 5, place Maurice-Berteaux, 78400 CHATOU.  
**Trésorier** : G. VUILLEMIN, rue du Puech, Badaroux, 48000 MENDE.  
**Trésorier adjoint** : P. BRIDIER, 110, boulevard Alexandre-de-Frassinette, 42100 SAINT-ETIENNE.  
**Délégué I.C.C.F. et Adhésions** : J. BODIS, 103, allée d'Albret, 47600 NERAC.  
**Délégué F.F.E.** : A. BOULET, Résidence Europe, 43/131 rue Lyautey, 59370 MONS-EN-BAROEUL.  
**Délégué à la Propagande** : J. NEGRO, « Echecs » NICE-MATIN, 214, route de Grenoble, B.P. 4, 06029 NICE CEDEX, Tél. 93 79 83 83.  
**Classement** : G. GAMANT, Quartier de la Gare, Plufur, 22310 PLESTIN-LES-GREVES.  
**Matériel, Fournitures** : J. CHATENET, 18, square d'Anjou, 87100 LIMOGES.  
**Arbitre National** : A. VIAUD, 20, rue Jules-Ferry, 95880 ENGHEN-LES-BAINS.

#### DIRECTEURS DES COMPETITIONS

**Directeur Général des tournois** : G. GAMANT (adresse ci-dessus).  
**Championnat de France** : J. JACQUART, 21, rue Guynemer, Dainville, 62000 ARRAS.  
**Tournois qualificatifs** :  
— **Division I** : B. BERRIOT, Cidex 51, rue des Andiers, 02820 SAINT-ERME.  
— **Division II** : S. LACROIX, 23, boulevard Flaud, 22100 DINAN.  
— **Division III** : Paul GAMBINI, Lycée G. de Casabianca, vallée du Fango, 20298 BASTIA.  
— **Division IV (Tournois à 5 joueurs à 4 ou 8 parties)** : P. SOULAS, 90, rue V.-Hugo, 91560 CROSNE.  
**Tournois à 3 joueurs (toutes divisions)** : B. JOUAULT, 140, av. Paul-Raoult, 78130 LES MUREAUX.  
**Coupe de France** :  
— **1<sup>er</sup>, 2<sup>e</sup> et 3<sup>e</sup> Tours** : B. HEIM, 13, rue de Saverne, Haegen, 67700 SAVERNE.  
— **Autres échelons** : M. LE GARREC, 19, rue de la Marne, 29220 LANDERNEAU.  
**Matches Défis** : J. BILLETTER, Maison des Carratides, r. de la République, 84490 ST-SATURNIN-LES-APT.  
**Championnats inter-régionaux** : J.-L. EECKOUT, 115, petite rue de Cassel, 59190 HAZEBROUCK.  
**Championnats régionaux** : C. HUSSER, Résidence Bellevue, Esc. 1, boulevard Ernest-Devaux, 04100 MANOSQUE.  
**Tournois internationaux individuels** : Informations et inscriptions : A. GIRAUDET, 1, allée Carpeaux, 1104, 93800 EPINAY-SUR-SEINE.  
**Rencontres internationales par équipes** : S.-A. BESSIS, 7 bis, rue Lacaille, 75017 PARIS.  
**Tournois EUROPE-ECHECS** : J.-S. TROCHET, 39, rue de la Plage, 62600 BERK-PLAGE.

#### RENSEIGNEMENTS GENERAUX

- 1° **TARIFS 1991 - Cotisation A.J.E.C. sans C.D.E.** : 72 F. Le paiement de cette cotisation donne le droit d'accéder aux tournois organisés par l'A.J.E.C. et de figurer au classement A.J.E.C. — **Abonnement simple au C.D.E. sans cotisation** : 150 F. Les abonnés simples reçoivent le C.D.E. mais n'ont pas accès aux tournois ni au classement. — **Couplé cotisation et abonnement** : 165 F. Les adhérents abonnés reçoivent le C.D.E., ont accès aux tournois et figurent au classement. — **Couplé étranger** : 200 F. — **Abonnement simple étranger** : 165 F. — **Supplément pour service du C.D.E. par avion** : 55 F. — Cotisations et abonnements sont valables du 1<sup>er</sup> janvier au 31 décembre. Ils peuvent être renouvelés à tout moment avant le 1<sup>er</sup> décembre de chaque année par chèque postal ou bancaire libellés au nom de l'A.J.E.C. sans spécification d'adresse et envoyés aux responsables suivants :  
a) **Nouveaux adhérents** : J. BODIS (adresse ci-dessus).  
b) **Renouvellements** : G. VUILLEMIN (adresse ci-dessus).  
Bien entendu, il est toujours possible de prendre ou de renouveler un abonnement et une cotisation pour deux ou trois ans au tarif de l'année en cours.
- 2° **Compétitions Nationales** : Outre le Championnat de France annuel, l'A.J.E.C. organise des Tournois permanents à 7 joueurs (12 parties) dans la Division I, des Tournois permanents à 5 joueurs (8 parties) dans les Divisions II, III, IV, des Tournois permanents à 3 joueurs (4 parties) dans toutes les Divisions, la Coupe de France éliminatoire (2 parties) et des Matches défis conclus librement. Les abonnés au « C.D.E. » s'inscrivent directement, selon leur classement, auprès des Directeurs des Compétitions, en réglant en timbres les droits d'inscription suivants :  
Championnat de France : 20 timbres « tarif rapide » ; T. à 7 : 12 timbres « tarif rapide » ; T. à 5 : 8 timbres « tarif rapide » ; T. à 4 : 4 parties (IV D) 5 timbres « Tarif rapide » ; T. à 3 : 6 timbres « tarif rapide » ; Coupe de France : 6 timbres « tarif rapide » ; Matches défis : 4 timbres « tarif rapide » par partie. — Pour recevoir la grille complète des résultats, joindre une enveloppe timbrée avec nom et adresse.
- 3° **Tournois Internationaux I.C.C.F.** : Droits d'inscription, EU-7 joueurs : 30 F ; EU-15 joueurs : 38 F ; WT-7 joueurs : 26 F ; WT-15 joueurs (Classe II, I, H, M) : 34 F ; Tournois thématiques : 30 F. Payables par C.B. ou C.C.P. : A. GIRAUDET, 30,253-85 C, La Source.
- 4° **Cartes de Jeu** : Réservées aux adhérents. S'adresser à J. CHATENET en joignant le titre de paiement, libellé au nom de l'A.J.E.C. sans spécification d'adresse. Cartes vertes permettant une correspondance ou cartes roses pour le jeu avec l'étranger : 45 F les 150, 70 F les 300. Pas d'envoi contre remboursement.
- 5° **Changements d'adresse** : M. BERT, 5, place Maurice-Berteaux, 78400 CHATOU (joindre un timbre « tarif rapide »).

# LE COURRIER DES ECHECS

REVUE MENSUELLE D'ECHECS PAR CORRESPONDANCE

**Gérant** : J. JAUDRAN, 5, place Gambetta, 24700 MONTPON-MENESTEROL.

**Rédacteur** : R. GOLDENBERG, 22, rue Gaston-Defferre, 90000 BELFORT.

**Rédacteur adjoint** : J. NEGRO, « Echecs », journal « Nice-Matin », 214, route de Grenoble, B.P. 4, 06029 NICE CEDEX.

**Courrier des Lecteurs** : H. LE NINEZE, 13, rue d'Albret, 47000 AGEN.

**Changement d'adresse** (au plus tard le 20 pour le « C.D.E. » du mois suivant) : M. BERT, 5, place Maurice-Berteaux, 78400 CHATOU (joindre un timbre tarif rapide).

**Abonnements** : J. BODIS, 103, allée d'Albret, 47600 NERAC. **TARIF 1991** : Métropole : 150 F ; Etranger : 165 F ; Supplément par avion : 55 F (conditions spéciales pour les membres de l'A.J.E.C., voir couverture page 2). Les abonnements assurent le service mensuel du « C.D.E. » (sauf au mois d'août) du 1-1 au 31-12 de chaque année. Les nouveaux abonnements reçus entre le 1-1 et le 30-9 comptent pour l'année entière et donnent droit au service du « C.D.E. » à partir du premier numéro de l'année. Ceux reçus entre le 1-10 et le 31-12 ne prendront effet qu'à partir du 1-1 de l'année suivante. Les numéros d'octobre, de novembre, de décembre seront envoyés, à tarif minoré, sur demande adressée à J. BODIS.

**Renouvellement des abonnements** : G. VUILLEMIN, rue du Puech, Badaroux, 48000 MENDE. A régler entre le 1-10 et le 30-11 de chaque année.

Note particulière : Les versements se font, soit par chèque postal au C.C.P. : A.J.E.C. 6787-21 W Paris, soit par chèque bancaire, libellé au nom de l'A.J.E.C. sans spécification d'adresse, envoyé au responsable particulier à chaque service.

**Demande de « C.D.E. » anciens** : P. MARECHAL, 15, rue Victor-Duruy, 66000 PERPIGNAN.

**Tarif publicité** :

1 page : 4 400 F (11 numéros) et 440 F (1 numéro) - 1/2 page : 2 300 F et 230 F - 1/4 page : 1 250 F et 125 F - 1/8 page : 650 F et 65 F.

Photo ou typon à la charge de l'annonceur.

Pour les adhérents de l'A.J.E.C. : première annonce gratuite. Annonces suivantes : 33 F l'annonce.

Règlement par chèque bancaire ou postal à l'ordre de l'A.J.E.C.

## S.O.S.

Mes stocks de parties sont pratiquement à sec et je demande à tous les joueurs de faire un effort et de m'envoyer rapidement du matériel pour le « C.D.E. » de juillet, si possible lisible ou encore mieux, tapé à la machine.

J'espère que cet appel sera entendu sinon... j'aurai beaucoup de problèmes pour garnir le prochain numéro du « C.D.E. ».

Merci d'avance à tous.

J. JAUDRAN.

## QU'AURIEZ-VOUS JOUE

Par Jacques LEMAIRE

1



2



Profitant du manque de dynamisme des pièces blanches, les Noirs attaquent. Comment ?

Les Noirs, en jouant Cf6d5, avaient envisagé la suite 1. Fb5 Cxc3 2. Fxc6 Cxd1 3. Fxd7 Cxd7 avec égalité mais... il y a un hic. Lequel ?

3



4



Petite leçon de méthode donnée par les Blancs.

Les Noirs peuvent-ils opérer la rupture centrale par e6 e5 ?

(Solutions page 160)

## EUROPE ECHECS

\*\*\*\*\*

### L'EXPERIENCE ET LA PASSION

Des journalistes, des maîtres, des correspondants à travers le monde pour vous offrir tous les mois depuis 32 ans le meilleur de l'actualité, des sélections de parties commentées, des rubriques pour le joueur confirmé comme pour le débutant.

Abonnement annuel : 285 F

EUROPE-ECHECS — B.P. 1397 — 25006 BESANÇON CEDEX

## LA THEORIE

### LE GAMBIT DE BUDAPEST

Par le Dr VINAGRE

1. d4 Cf6 2. c4 e5.



Ce coup a été introduit dans la pratique magistrale en 1917 par le Maître hongrois Abony et ensuite repris par Breyer et quelques autres Maîtres hongrois, pour en analyser les diverses variantes. Ce Gambit fut ensuite grandement contesté par Alekhine qui montra en 1925 que les Blancs obtenaient facilement un avantage positionnel. Dès lors, il fut considéré par la théorie moderne comme douteux et de ce fait est rarement rencontré dans la pratique des Maîtres.

Néanmoins, il contient une certaine dose de venin qui peut surprendre l'adversaire lorsque l'on désire s'écarter des schémas habituels d'ouverture et que l'on cherche avec les Noirs à prendre très tôt l'initiative.

Après le coup du texte et l'acceptation du Gambit par 3. dxe5, les Noirs ont deux principales possibilités ; 3. ... Ce4 et 3. ... Cg4 que nous allons considérer en montrant autant que possible la contribution des Ajécistes à cette ouverture.

A. 3. ... Ce4.

(Voir Diagramme colonne suivante.)

Ce coup introduit la variante Fajarowicz, dans laquelle les Noirs optent pour l'attaque, dans le style du Gambit, aux dépens de la récupération du Pion e5. Bien que non réfutée, les Blancs avec un jeu très précis repoussent l'attaque et peuvent même conserver l'avantage matériel. Ils ont

alors trois principales alternatives dont la plus pratiquée semble être 4. Cf3.



a) 4. Cf3.

Permet de continuer le développement tout en protégeant le Pion e5. Les Noirs ont alors le choix entre attaquer le Pion e5, ou continuer leur développement tout en attaquant le Roi blanc.

• 4. ... d6 5. exd6 Fxd6 6. g3 Cxf2!, Warren-Selman, 1930.

• 4. ... Cc6 5. a3 (5. Cbd2 Cc5 [5. ... Fb4 6. a3 Cxd2 7. Cxd2 Fxd2+ 8. Fxd2 Ce5 9. Fc3 De7 10. Dd4 f6 11. e3 d6 12. Fe2 Fd7 13. 0-0 Fc6 14. b4 b6 15. a4 0-0 16. a5 ±, Zilberman-Krutinih, URSS-1975, ou encore 5. ... Cc5 6. a3 a5 7. Cb3 Ce6 8. Fd2 a4 9. Cc1 d6 10. Fc3 Fd7 11. Cd3 Ca5 12. Cd2 Cc6 13. e3 dxe5 14. Cxe5 Cxe5 15. Fxe5 ±, Hubner-Pedersen, Athènes-1969] 6. e3! [6. a3 De7 7. e3 ±, ECO] 6. ... g5 7. h3 Fg7 8. Fe2 De7 9. a3 Cxe5 10. Cxe5 Fxe5 11. Cf3 Ff6 12. Dc2 ±, Johansson-Nielsen, Randaberg 1985/1986) 5. ... d6 (5. ... a5 6. b3 d6 7. Fb2 Fe7 8. Cb2 ±, « B.C.O. II ») 6. exd6 [6. Dc2 d5 [6. ... Ff5 7. Ce3 Cxf2 8. Dxf5 Cxh1 9. e6 ±, Reshevsky-Bisguier, New York 1954-1955] 7. e3 Fg4 8. cxd5 Dxd5 9. Fc4 Da5 10. b4 Fxb4 11. axb4 Dxa1 12. De4 Fh5 13. e6 Fg6 14. exf7+ Rf8 15. Df4 Db1 16. 0-0 De4 17. b5 Df4 18. exf4 Ff7 19. Fxf7 Rxf7 20. bxc6 ±, Bisguier-Ljubojevic, Malaga 1971] 6. ... Fxd6 7. Cbd2 Ff5 8. Cxe4 (8. e3 Df6 9. Fe2 0-0 10. Cxe4 Fxe4 11. Da4 The8 ♞, « B.C.O. II ») 8. ... Fxe4 9. e3! (9. Fg5 f6 10. Fe3 De7 11. Da4 0-0 12. Cd2 Fg6 ♞) 9. ... Df6 10. Fd3 ±, Dlugy-Aristizbal, Montpellier 1985.

• 4. ... Fb4+ 5. Cbd2 (5. Fd2 Fc5 6. e3 Ce6 7. Ce3 Cxd2 8. Dxd2 0-0 9. Cd5 a5 10. Fe2 Te8 11. De3 Fb4 12. Cxb4 axb4 13. Dd2 De7 14. 0-0 De5 15. Dd5! ±, Minev) 5.

A51/530

A51/949

A51/6



16. Ff3 h3 17. g3 Ce5 18. Fe2 +, Kabatiansky-Geldimamedov, URSS 1982) 8. ... Cxe5 9. Fe2 0-0 10. 0-0 Fxd2 11. Dxd2 d6 12. Tfd1 b6 13. b4 ±, Garcia Palermo-Rogers, Reggio Emilia 1984/1985.

**b) 4. ... Fb4+.**

Avec deux possibilités de suites :

• 5. Cc3 Cc6 6. Cf3 De7 7. Dc2!? [7. Dd5 Fxc3+ 8. bxc3 f6 9. exf6 Cxf6 10. Dd3 d6 11. e3 Ce4 12. Fe2 0-0 +=, Rubinstein-Schlechter, Berlin 1918] 7. ... Cgx5 8. 0-0-0!? Fxc3 9. Dxc3 d6 10. e3 Ff5 11. Cd4 Fg6 12. h4, Nowak-Bert, « C.D.E. » n° 354 page 176.

• 5. Cd2 d6 6. exd6 Df6 7. Ch3! (7. e3 Cxf2 8. Rxf2 g5 9. Ce4 Dxb2+ 10. De2 Dxa1 11. Fxg5, Nicolas-Jouy, « C.D.E. » n° 339 page 53) 7. ... Cxf2 8. Rxf2 Fxh3 9. g3 Fxf1 10. dxc7 Cc6 11. Txf1 ±, Destrebecq-Belluire, « C.D.E. » n° 299 page 200.

**c) 4. ... g5.**

Obligant le Fou à rejouer et à choisir entre g3 ou d2.

• 5. Fd2!? Cxe5 (5. ... Fg7 6. Fc3 Cc6 7. e3 d6 8. exd6 Fxc3+ 9. Cxc3 cxd6 10. Cf3, Mohr-Peiriz, Zurich 1988) 6. Cf3 (6. Fc3 Fg7 [6. ... Cbc6 7. e3 Fb4 8. Cf3 ±] 7. e3 g4 8. Ce2 d6 9. Cf4 Cbc6 10. Dc2 Fd7 11. Cd2 ±, Fuster-Bakonyi, Hongrie 1951) 6. ... Fg7 7. Cxe5 Fxe5 8. Fc3 De7 9. Fxe5 Dxe5 10. Cc3 d6 11. e3 Fe6 12. Db3 Cd7 (12. ... b6 13. Cd5 Fxd5 14. cxd5 ±, Ivkov-Drimer, Raach 1969) 13. Db7 ±, Minev.

• 5. Fg3 Fg7 (5. ... Cc6 6. Cf3 Fg7 7. Cc3 Cgx5 8. Cxe5 Fxe5 9. Fxe5 Cxe5 10. Dd4 d6, Khassine-Drimer, 1969) 6. Cf3 (6. h4!? Ce5 7. e3 Cbc6 8. hxg5 Dxg5 9. Cc3 d6 10. Ch3 Fxh3 11. Txh3 Dg6! 12. Db1 Cb4 13. Rd2 0-0-0 ±, Minev) 6. ... Cc6 7. Cc3 Cgx5 8. Cxe5 Cxe5 9. e3 d6 10. Fe2 (10. h4! h6 11. c5! ±, Schussler-Herrera Perez, La Havane 1985) 10. ... Fe6 11. Dc2 Dd7 12. Cb5 Cc6 13. Td1 a6 14. Cd4 Cxd4 15. exd4 Ff5 16. Dd2 h6 17. 0-0 0-0 =, Olyshevchenko, URSS 1982.

**III. 4. e4.**

Ce coup très énergique cède le matériel acquis au profit du développement. Alekhine considérait que c'était le coup le plus fort et disait à son propos : « Les Blancs rendent un Pion et s'emparent en contre-partie de la case d5. » La suite peut alors être :

**a) 4. ... d6.**

Pour accélérer également leur développement. Les Blancs peuvent prendre le Pion ou continuer leur développement.

• 5. Fe2! Cxe5 6. f4 Cg4 7. Cf3 Cc6 8. 0-0 Fd7 9. Cc3 Fe7 10. h3 Cf6 11. e5! ±, Reshevsky-Denker, Syracuse 1934.  
• 5. exd6 Fxd6 6. Fe2 f5 7. exf5 De7 8. Cf3 Fxf5 9. Fg5 Cf6 10. Cc3 Cc6 11. Cd5 ±, Capablanca-Tartakover, Berlin 1928.

**b) 4. ... Cxe5.**

La théorie préconise alors les suites avec 5. Cc3 et 5. f4 qui sont les plus jouées dans cette position. A mon avis, 5. f4 est préférable car permettant d'établir un centre fort et faisant encore perdre du temps aux Noirs.

• 5. Cc3 Fb4 (5. ... Fc5! 6. Fe2 Cbc6 7. Cf3 d6 8. Cxe5 Cxe5 9. 0-0 a6 =) 6. f4 (6. Cf3 Fxc3+ 7. bxc3 De7 8. Fe2 0-0 9. Cd4 d6 10. 0-0 Ca6 11. f4 Cc6 12. Te1! ±, Tartakover-Tarrasch, Semmering 1926) 6. ... Fxc3+ 7. bxc3 Cec6 8. Cf3 d6 9. Fd3 Fg4 10. 0-0 Cd7 11. h3 ±, Chaya-Souhail, Luzerne Ol. 1982.

• 5. f4 Cec6 (5. ... Cg6 6. Cf3 [6. a3 Fe5! 7. b4 Fg1! 8. Txx1 0-0! 9. Df3 d6! 10. Fb2 a5 ±] 6. ... Fb4 [6. ... Fc5 7. f5 Ch4? 8. Cg5! De7 9. Dg4 f6 10. Dh5+ g6 11. Dxh4 fxx5 12. Fxg5 Df7 13. Fe2 +, Alekhine-Rabinovitch, Baden-Baden 1925] 7. Fd2!? De7 8. Rf2 Fc5 9. Rg3 0-0 10. Fd3 Cc6 11. Cc3 Cd4 12. h4! ±, Marin-Gelenczel, Corr. 1975) 6. Cf3 (6. Fe3 Fb4+ [6. ... Ca6 7. Cc3 Fc5 8. Dd2 d6 9. Cf3 Fg4 10. Fe2 ±, Youdovitch] 7. Cd2 [7. Cc3 De7 8. Fd3 f5 9. Dh5+ g6 10. Df3 ±, Youdovitch] 7. ... De7 ∞, Nikoliev, Groningen 1985/1986) 6. ... Fc5 (6. ... Fb4+ 7. Fd2! De7 8. Fd3 ±, Milic, Bozic) 7. Cc3 (7. a3 d6 8. b4 Fb6 9. Fb2 0-0 10. Db3 De7 11. Cbd2 Cd7 12. h3 Cf6 13. Dc3 a5 14. b5 ±, Garcia-Perez, Cuba 1982) 7. ... d6 8. Fd3 a5 (8. ... Fg4 [8. ... 0-0 9. Fd2 Te8 10. De2 Fg4 11. 0-0-0, Sahovic-Haik, Panchevo 1986] 9. h3 Fxf3 10. Dxf3 Cd4 11. Dg4 ∞, « B.C.O. II ») 9. h3 Ca6 10. Cd5 Fe6 11. a3 0-0 ∞, Vagan-Wedberg, Buenos Aires Ol. 1978.

**IV. 4. e3!?**

Ce coup est moins percutant que le précédent et présente à mon avis moins d'intérêt. La suite peut alors être : 4. ... Cxe5 5. Cc3 Cbc6 6. Ch3!? Fb4 7. Fd2 0-0 8. Cf4 Te8 9. Fe2 Ff8 10. 0-0 d6 11. Cf5 ±, Ubilava-Toshkov, Varna 1986.

**V. 4. e6.**

Là encore sans intérêt particulier, ce coup redonne des chances aux Noirs. Je ne citerai que les suites suivantes :

• 4. ... fxe6 5. e4 Ce5 6. Dh5 Cf7 7. Fd2 ±.  
• 4. ... dxe6 5. Dxd8+ Rxd8 6. Cc3 Fc5 7. e3 Fd7 8. Fe2 Cf6 9. Cf3 Cc6 10. 0-0 a6 11. a3 a5 12. b3 Re7 =.

**CONCLUSION**

Ce Gambit très intéressant offre de belles parties ! Peu utilisées dans la pratique, il a l'avantage de semer le trouble chez le joueur aimant affronter les indiennes et de chercher très tôt avec les Noirs à prendre l'initiative. Aux Ajécistes de l'adopter et de nous fournir de belles parties !

**LA PARTIE N'EST JAMAIS NULLE**

Par MF Bruno SAN MARCO

COR/17

La Défense Française est unanimement reconnue comme une façon très saine de chercher à égaliser avec les Noirs, mais voilà que ceux-ci ont longtemps craint le manque de possibilités après 1. e4 e6 2. d4 d5 3. exd5, la variante d'échange, et 3. e5, la variante dite Nimzovitch. C'est à cette seconde phobie que nous allons nous intéresser, montrant une fois de plus que le mythe de la nulle n'existe pas au stade de l'ouverture. Moralité : il y a toujours moyen de transformer une partie équilibrée en naufrage interplanétaire ! Cependant, c'est par un style de jeu assez simple, dont useront les Noirs, que nous allons montrer comment ils peuvent faire mieux qu'égaliser !

La position de base étant celle ci-après, où les Blancs se sont commis dans une manœuvre dont tous n'apprécieront pas la saveur ! A savoir : 1. e4 e6 2. d4 d5 3. e5 c5 4. c3 Cc6 5. Cf3 Db6 6. a3 Fd7 7. b4.



C'est la lutte classique de l'avance groupée derrière des chaînes de fantassins

contre les résistants cachés dans les tranchées posant des mines.

Les Blancs se sont efforcés d'obtenir de l'espace à l'aile Dame et au centre, attendant bravement d'en faire autant à l'aile Roi, mais ils ont oublié de se développer. Toutefois, force est de reconnaître que ce plan d'attaque est jouable et qu'il apparaît souvent dans la pratique. Les Noirs se contentent de pressuriser sur la case d4 et ne s'empressent pas de donner l'adresse de leur Roi. Le Ff8 retarde sa sortie et le Cg8 est aussi à l'aise en e7 qu'en h6 où son échange affaiblirait d'autant les cases noires chez les Blancs.

Pourquoi les coups b4 et Fd7 ?

Les Blancs veulent éventuellement contrer la manœuvre Cg8-Ch6-Cf5, où d4 serait la cible, par Fxh6 ou Fe3. Pour donner cette liberté à leur Fou, ils doivent se prémunir d'un possible Dxb2, d'où l'avance b4 qui permet également, si le cas se présente, de chasser le Cc6 par b5. Le petit coup Fd7 libère la case c8 pour une Tour et évite le piège d'ouverture possible après 6. Fd3 cxd4 7. cxd4 Cxd4 8. Cxd4 Dxd4 9. Fb5+ et la Dame est perdue par manque de prévoyance et gourmandise !

Nous arrivons maintenant au point crucial après 7. ... cxd4 8. cxd4 Tc8, où les Blancs se voient contraints de mettre leurs pièces dans des voies sans issue !

**ABONNEZ-VOUS AU C.D.E.**

revue échiquéenne  
**GAMBISCO**

Un autre regard...



Abonnement : 110 F/6 numéros

Service abonnements : GAMBISCO

81, rue des Prêtres  
59660 MERVILLE Tél. 28 49 66 03



Face à la menace de prise générale sur d4 suivie de la capture frivole du Fc1, les Blancs ont trois réponses envisageables :

- A) 9. Fe2.
- B) 9. Fe3.
- C) 9. Fb2.

Commençons par le coup réputé comme le plus naïf par la théorie !

#### A. 9. Fe2.

Les Blancs n'ont rien empêché du tout.

#### 9. ... a5! 10. b5.

10. bxa5 Cxa5 11. Cbd2 Ch6 est plaisant pour les Noirs.

#### 10. ... Cxd4! 11. Cxd4 Txc1 12. Dxc1 Dxd4 13. Dc3 Fc5.

La pointe de la combinaison noire qui leur offre deux Pions centraux contre la qualité, le Pion e5 tombant après Dxc3 et Fd4. Notons qu'il était important de jouer précédemment a5 pour libérer cette case c5 au Fou. La paire de Fous conduit d'ailleurs les Blancs à proposer l'échange des Dames, 13. Ta2 et 13. Cc3 étant risqués après 13. ... Dxe5. Mais les Blancs disposent peut-être dans cette variante d'un coup de massue... leur assurant une nulle inespérée : 13. Dc7 au lieu de 13. Dc3. Après 13. ... Dxa1 14. Db8+ Re7 15. Dd6+, c'est le repos du guerrier. C'est Sviechnikov qui a proposé dans l'Informateur n° 49 cette idée. Jamais apparue sur le marché, peut-elle être déboutée par 13. ... Fc5 14. 0-0 Dxa1 15. Dxc5 Dxe5 16. Cc3 Ce7 17. b6 ou par autre chose ?

#### 14. 0-0 Ce7.

Une partie Strikovic-Cabrilo, Prokuplje 1987, se poursuivit par 14. ... Dxc3 15. Cxc3 Fd4 16. Tac1 Fxe5, mais rien ne presse. La Tf1 doit tenir f2 et la Dame ne peut partir de c3. 16. ... Ce7 17. Ca4 Fxe5 18. Cc5 b6 19. Ca4 Cc8 20. Tc2 Re7 fut joué dans la partie Grosar-Vera, Ljubljana Portoroz 1987.

#### 15. Ta2 Dxc3 16. Cxc3 Fd4 17. Ca4 !

Les Blancs réagissent en visant les cases c5 ou b6. 17. Tc1 Fxe5 18. Ca4 Cf5 19. Cc5 Cd6 20. g3 Re7 21. Cxd7 Rxd7 22. Fd3 Fd4 ♣, Lenczewski-Seifert, Lodz 1987.

#### 17. ... Fxe5.

Les Noirs pouvaient essayer Cc8 avec l'idée Re7, mais le 0-0 est fautive en raison de la suite 18. Tc2 Fxe5 19. Cb6! Fe8 20. Fd3 et les Blancs peuvent discuter !

#### 18. Cc5.

18. Tc2 Cf5! 19. Cc5 (19. Tf1 Cd4! 20. Tc8+ Re7 →) Cd4 20. Td2 b6 21. Cxd7 Rxd7 22. f4 Cxe2+ 23. Txe2 Fd4+ 24. Rh1 Tc8 →, Radoja-Matlak, Varsovie 1989, 0-1 41.

#### 18. ... b6 19. Ca4 Cc8 20. Tc1 Re7.

Les Noirs semblent un petit peu mieux, ils préparent Fd6 suivi de e5, dans cette position où les Blancs n'ont pas le beau rôle. En pratique, leur cause est indéfendable et si 13. Dc7 ne fonctionne pas (les paris sont à prendre !), ils doivent abandonner 9. Fe2.



Poursuivons par un coup délaissé mais dont la réfutation, si elle existe, n'est pas évidente.

#### B. 9. Fe3.

Evite de voir une Tour noire débouler en c1 et surprotège d4.

#### 9. ... Cce7!.

Avec l'idée Cf5 et surtout Fb5, échangeant le mauvais Fou. Les Noirs ont essayé 9. ... Cge7 10. Fd3 Cf5 11. Fxf5 exf5 12. 0-0 Fe7 13. Cc3 Fe6 14. Ca4 Dd8 15. Tc1 0-0 16. Cc5 et 9. ... Ch6 10. Fd3 Cg4 11. 0-0 Cxe3 12. fxe3 g6 13. Cc3 Fh6 14. De1 0-0 15. Ca4 Dd8 16. Cc5 sans succès.

Après le coup du texte, jamais essayé encore semble-t-il dans la pratique, chaque camp peut avoir également des partisans.

Terminons par le coup préféré de nos amis théoriciens.

#### C. 9. Fb2.

Joué pour les mêmes raisons que 9. Fe3 mais en évitant d'être pris sur cette case. Ici, le Fou est cependant exposé à cause du vis-à-vis avec la Dame noire.

#### 9. ... Ca5.

L'essai tactique 9. ... Cxb4 10. axb4 Dxb4+ 11. Dd2 Tc2 ne marche pas à cause de 12. Fa3! Db3 13. Dd3 Fb4+ 14. Cbd2! Tc3 15. Cxb3 Txd3+ 16. Fxb4 Txb3 17. Fd6 et les Blancs sortent la tête haute de ces complications. Le coup du texte, plus positionnel, est plus sûr.

#### 10. Cbd2.

Une autre stratégie évitant de devoir prendre en c4 serait 10. Fc3 Cc4 11. Fd3 Fe7 12. 0-0 Ch6 13. De2 Cf5 mais alors les Noirs n'ont pas davantage de problèmes qu'après notre suite. Bien sûr, 10. bxa5

Dxb2 est une horreur.

#### 10. ... Cc4 11. Fxc4 dxc4 12. Tc1 Db5.

12. ... Da6 était à considérer tandis que le Gambit joué par les GMI est comestible : 12. ... c3! 13. Txc3 Txc3 14. Fxc3 Da6 15. Ce4 (15. d5 Ce7 16. d6 Cd5 17. Fb2 Dd3 18. Cb3 Cf4 →, 15. ... exd5 est-il si mauvais ?) Fc6 (15. ... Dxa3 est-il si mesquin ?) 16. Cfd2 f5 (16. ... Dd3 17. De2 Fxe4 18. Cxe4 Db1+ 19. Rd2 Dxd1 20. Db5+ est trop compliqué !) 17. exf6 Cxf6 18. Cxf6+ gxf6 19. Dh5+ Re7 20. d5 et qui fait quoi ? : Subit-Vilela, Cuba 1987.

#### 13. Ce4 a5.

A vos échiquiers pour trouver des renforcements pour les deux camps et choisir vos préférences !

## LE JEU INTERNATIONAL

### MEMORIAL BERGRASER 1989/91

#### DEFENSE MODERNE

D. SMIT (Pays-Bas) R. GOLDENBERG (France)

#### 1. d4 g6 2. e4 Fg7 3. c4 d6 4. Cc3 e5.

Les Noirs évitent la défense Est-Indienne, 4. ... Cf6, et rentrent dans les voies moins explorées de la défense Moderne caractérisée par le retardement du développement du Cg8 au profit d'engagements centraux immédiats permis par la non-obstruction de la diagonale a1-h8, ce qui peut être réalisé par 4. ... Cc6, 4. ... Cd7 suivi de e5, 4. ... c5 ou 4. ... e5.

#### 5. d5.

Les Blancs choisissent de gagner de l'espace en fermant le centre. Ils peuvent aussi essayer de démontrer que le dernier coup noir, 4. ... e5, était prématuré en déroquant le Roi adverse par 5. dxe5 dxe5 6. Dxd8+ Rxd8 7. f4 ou encore maintenir la tension centrale par 5. Cf3 ou par 5. Cge2. Inférieur est par contre 5. Fe3 à cause de 5. ... exd4 6. Fxd4 Cf6 suivi de Cc6 avec un excellent jeu noir.

#### 5. ... Cd7.

Dans la multitude de réponses possibles, 5. ... c5, 5. ... a5, 5. ... f5, 5. ... Cf6, 5. ... Ca6, 5. ... Ch6 et 5. ... Ce7, cette suite, qui garde la possibilité f7-f5 et toutes les options possibles pour le développement du Cavalier-Roi, est certainement la plus souple.

#### 6. g3.

C'est au tour des Blancs d'avoir l'embarras du choix. Par leur dernier coup, ils envisagent d'installer leur Fou-Roi en g2 ou h3.

#### 6. ... Ce7 7. h4!?



Une conception intéressante : en menaçant h4-h5, les Blancs veulent contraindre les Noirs à pousser eux-mêmes h7-h5, après quoi ces derniers ne pourront plus obtenir de contre-jeu par la percée f7-f5 sans concéder aux Blancs une case forte en g5.

Cette avance du Pion h est plus forte que le routinier 7. Fg2 qui permet aux Noirs de réaliser dans de bonnes conditions la percée thématique f7-f5, comme le montrent les exemples suivants. Après 7. Fg2 0-0 8. Cge2 f5 9. 0-0 (plus actif est 9. f4!?) 9. ... Cf6 10. f3 (dans la partie Schauwecker-Lehmann, Las Palmas 1973, les

Blancs ont poursuivi par 10. Fg5 h6 11. Fd2 c6 12. Db3 Rh8 13. Tad1 cxd5 14. exd5 Cd7 15. Da3 Tf6 avec une position peu claire) 10. ... c6 11. h3 (ou 11. Rh1 cxd5 12. cxd5 Db6 13. Db3 Dxb3 14. axb3 Fd7 15. Fe3 a6 16. h3 Tac8 17. Tac1 h5 18. Tc2 Rh7 19. Tfc1 Fh6 20. Fxh6 Rxh6 avec un léger avantage noir, Donner-Ivkov, Santa Monica 1966) 11. ... cxd5 12. cxd5 Db6+ 13. Rh2 Fd7 14. Dd3 Tf6 15. Fe3 Db4 16. Dd2 Rh8 17. a3 Da5 18. Tfc1 Ceg8 avec là aussi un petit plus pour les Noirs, Bouwmeester-Ivkov, 1968.

Dans la partie Quinteros-Mecking, Mar del Plata 1969, les Blancs jouèrent, au lieu de 9. 0-0, 9. f3 mais après 9. ... Cf6 10. Fe3 c6 11. Dd2 cxd5 12. cxd5 fxe4 13. fxe4 Cg4 14. Fg1 b6! 15. h3 Fh6 16. Dd3 Cf6 17. Fe3 Fa6!, les Noirs furent nettement mieux.

#### 7. ... f5?

Un plan trop optimiste : les Noirs espèrent que l'attaque du centre blanc par f5 puis Cf6 et c6 contrebalancera l'ouverture de la colonne h. Préférable était, comme dans la partie Fourman-Bilek, Harrachov 1966, 7. ... Cf6. Après 8. Fe2 h5 9. Fg5 Ch7 10. Fe3, les Noirs auraient pu poursuivre par 10. ... f5! avec une position complexe et des chances réciproques.

#### 8. h5 0-0.

Après ce coup, le Roi noir sera exposé mais le roque est la seule façon de justifier la poussée f5 puisque Cf6 serait réfuté par 9. h6.

#### 9. hxg6 hxg6 10. Fg5!



Un coup très désagréable pour les Noirs qui sont maintenant pratiquement privés de leur contre-jeu naturel, c7-c6 et doivent compter avec les menaces blanches, Dd2 suivi de Fh6 ou même de Fxf6.

#### 10. ... Cf6 11. Fg2 a6.

A la recherche d'un peu de contre-jeu.

#### 12. Cge2.

De tous les coups blancs de cette partie, celui-ci est peut-être le seul qui

puisse être remplacé par un autre un peu plus fort. Mon adversaire pense en effet que l'immédiat 12. Dd2 était plus précis, pour pouvoir effectuer le grand roque le plus rapidement possible et garder l'éventualité, après Fh6 ou Fxh6, d'une venue en g5 via f3 ou h3 du Cavalier-Roi. Pour ma part, je n'en suis pas aussi convaincu car la rupture f2-f4 n'aurait pas été aussi forte sans la présence en e2 du Cavalier, les Noirs ayant alors la possibilité de prendre en f4.

#### 12. ... Tb8.

Bien que cela implique de renoncer à toute pression sur le centre blanc, il était peut-être préférable de profiter du dernier coup blanc, Cge2, pour contester le monstreux Fg5 par 12. ... Ch7.

#### 13. Dd2 Fd7.

Les Noirs veulent attendre que les Blancs aient effectué le grand roque pour pousser b5 mais comme ils n'auront désormais plus la possibilité de le faire, il fallait peut-être s'y résoudre même si après 14. cxb5 axb5 15. a3 ou 15. b4, la situation des Noirs est loin d'être facile, les Blancs pouvant alors, entre autres, roquer du petit côté et gagner à l'aile Dame.

#### 14. f4!

Minant le centre noir et préparant une ouverture des lignes au centre et à l'aile Roi.

#### 14. ... Cg4?

Dans une position déjà difficile, les Noirs perdent un temps important. Meilleur aurait été de se recroqueviller en défense par le modeste 14. ... De8!? retirant la Dame de son vis-à-vis avec le Fg5, tout en cédant la case d8 à la Tb8 et en préparant Df7.

#### 15. Ff3!

La réfutation du dernier coup noir. Devant la simple menace Fxg4, les Noirs n'ont rien de mieux que de revenir avec le Cavalier en f6, ce qui donne aux Blancs, si ce n'était pas déjà le cas auparavant, une position stratégiquement gagnée.

#### 15. ... Cf6 16. fxe5 dxe5 17. 0-0-0 De8 18. c5 Df7 19. d6.

Obtenant un fort Pion passé et surtout l'importante case d5 pour une figure.

#### 19. ... cxd6 20. cxd6 Cc6 21. exf5.

Permettant au Ff3 de participer lui aussi aux festivités.

#### 21. ... gxf5.

Un moindre mal par rapport à Fxf5 qui laissait aux Blancs les cases g4 et surtout e4.

#### 22. Fxf6.

Éliminant le défenseur de la case d5.

#### 22. ... Dxf6 23. Fd5+ Fe6.



#### 24. g4!

Ce sacrifice de Pion qui détruit le déjà frère bouclier central noir ne peut être accepté à cause de 25. Ce4 Dg6 26. Cg5.

#### 24. ... Cd4.

La seule façon d'opposer encore un peu de résistance.

#### 25. g5.

Fort aussi était 25. gxf5.

#### 25. ... Dg6 26. Cxd4.

Supprimant la seule figure adverse active et ouvrant la seconde rangée pour la Dame.

#### 26. ... exd4 27. Fxe6+ Dxe6.



Dans cette position, les Noirs semblent pouvoir reprendre du poil de la bête mais les Blancs ont prévu un brillant sacrifice qui conduit à un gain forcé dans toutes les variantes.

#### 28. Dh2!!.

Le triomphe de la colonne h.

#### 28. ... De3+.

Il n'y a plus de défense comme l'indiquent les variantes suivantes :

- 28. ... dxc3 29. Dh7+ Rf7 30. The1! (le gain passe paradoxalement par

l'abandon de la colonne h car 30. Tde1 échoue après 30. ... cxb2+ 31. Rb1 Th8 32. g6+ Dxc6 33. Te7+ Rf8! 34. Dxh8+ Fxh8 35. Txh8+ Dg8 36. Txg8+ Rxc8 et les Noirs n'ont plus rien à craindre.

30. ... cxb2+ 31. Rb1 Th8 (forcé car si la Dame bouge, 32. Te7+ décide) 32. g6+ Rf8 (ou 32. ... Dxc6 33. Te7+ Rf6 34. Te6+ gagne) 33. Txe6 Txh7 34. gxh7 et les deux Pions passés blancs gagnent facilement.

- 28. ... Dg6 29. Cd5 Dxc6+ 30. Rb1 et il n'y a plus rien à opposer à 31. Tdg1.

- 28. ... Rf7 29. Tde1 Dg6 (ou 29. ... Th8 30. Txe6 Txh2 31. Te7+ Rg6 32. Txh2 dxc3 33. bxc3) 30. Te7+ Rg8 31. Cd5 Dxc6+ 32. Cf4 Tf7 (si 32. ... Tf6 33. Tg1 décide) 33. Dh7+ Rf8 34. Dh8+! Fxh8 35. Txh8+ Dg8 36. Ce6 mat.

#### 29. Rb1 dxc3 30. Dh7+ Rf7 31. Dxf5+ Re8.

Le Roi ne peut retourner en f8 à cause de 32. Dh7+ Rf7 33. Thf1+ Re6 34. Tfe1 gagnant la Dame.

#### 32. Dg6+ Rd8 33. Dxc7 c2+.



#### 34. Ra1!!.

Ce spectaculaire sacrifice de Tour est la seule manière de gagner car après 34. Rxc2 De4+ 35. Rd2 (ou 35. Rc1 Tc8+ ou 35. Rb3 Tf3+ gagnant la Dame dans les deux cas) 35. ... Tf2+ 36. Rc3 Tc8+ et les Blancs doivent donner la Dame.

#### 34. ... cxd1D+ 35. Txd1.

Les Noirs n'ont aucun moyen de garder la Tour de plus.

#### 35. ... Tc8 36. Dxf8+ Rd7 37. Df5+ Rd8 38. Rb1 Abandonne.

Une belle démonstration stratégique.

R. GOLDENBERG.

ABONNEZ-VOUS AU C.D.E.

B07/5<sub>23</sub>

**15<sup>e</sup> CHAMPIONNAT DU MONDE  
3/4 DE FINALE  
DEFENSE PIRC**

**F. HOVDE** G. MONAVILLE  
(Norvège) (Belgique)

**1. d4 d6 2. e4 Cf6 3. Cc3 c6 4. f4 Da5.**

Cette sortie précoce de la Dame suivie de la poussée centrale e5 a été popularisée par les joueurs tchèques Jansa, Pribyl et Mokry.

**5. Fd3 e5 6. Cf3.**

Dans la partie par correspondance Klaić-Mih. Cejtline, 1987-1989, les Blancs connurent une rapide débâcle après 6. fxe5 dxe5 7. dxe5 Cg4 8. Cf3 Cd7 9. e6 fxe6 10. h3 Dh5! 11. Tf1 Cge5 12. Fe3 Fe7 13. De2 0-0 14. 0-0-0 Cxd3+ 15. cxd3 e5 16. d4 exd4 17. Fxd4 Cb6 18. b3?! Fe6 19. Df2 c5! 20. Fe3 c4 21. Rc2 Da5! 22. Fd4 cxb3+ 23. axb3 Tac8 24. Tb1 Tfd8 25. Dg3 Txc3+! 26. Fxc3 Da2+ et 0-1.

L'autre façon de prendre en e5, 6. dxe5, a donné lieu à une amusante miniature dans la partie J. Arnason-Pribyl, Journala 1987, après 6. ... dxe5 7. f5! Cbd7 8. Cf3 Fc5 9. Fd2 Cg4?! 10. Cg5! Cf2? 11. Dh5 g6 12. Df3 Cxh1 13. fxe6 Tf8 14. g7 Dc7 15. g8Df1 et 1-0.

**6. ... Fg4 7. Fe3.**



Les Blancs optent pour une continuation tranquille. Plus tranchante est la suite 7. dxe5 dxe5 8. fxe5 (après 8. 0-0 exf4 9. Fxf4 Cbd7 10. h3 Fxf3 11. Dxf3 Ce5, les Noirs ont égalisé, Suétine-Pribyl, Debrecen 1987) 8. ... Cf7 9. Ff4 Fb4 10. 0-0 0-0 (dans la partie Murey-Rivas Pastor, New York 1989, les Noirs évitèrent le sacrifice Cd5 par 10. ... Fxc3 11. bxc3 0-0 et après 12. Db1 b5 13. Db4 Db6+ 14. Rh1 Cc5 15. Fe3 Cbd7 16. e6 fxe6 17. e5 Fxf3 18. gxf3 Cxd3 19. Dxf8+ Cxf8 20. Fxb6 Cxe5, ils eurent une compensation suffisante pour la qualité) 11. Cd5!? (un sacrifice de pièce tenté pour la

première fois dans la partie de Firmian-Miles, Chpt E.U. 1988, dans laquelle les Noirs perdirent rapidement pied après 11. ... Fc5+? 12. Rh1 Fd4 13. e6! fxe6 14. Fc7 Da4 15. Ce7+ Rh8 16. Cg5! h5 17. Txf8+ Cxf8 18. Df1 Cbd7 19. Df7 Cf6 20. e5 et 1-0) 11. ... cxd5 12. exd5 Fe7 13. h3 Fh5 14. Rh1 Fg6 15. Fxg6 hxg6 16. c4 Cb6 17. b3 C8d7 18. De2 Tae8 19. Df2 Fd8 20. Tae1 Dc5 21. Dg3 avec un net avantage blanc, Huzman-Taborov, URSS 1989.

**7. ... Cbd7.**

Les deux autres possibilités noires sont 7. ... exd4 comme dans la partie Aseev-Malaniouk, Chpt d'URSS 1989 qui continua par 8. Fxd4 Db4 9. a3 Dxd4 10. Cxd4 Fxd1 11. Txd1 Cbd7 12. 0-0 avec un léger avantage blanc et 7. ... Db6. Après 8. Dd2 (ou 8. fxe5 dxe5 9. Dd2 Fxf3 10. dxe5 Dxb2 11. Tb1 Cxe4 12. Fxe4 Dxb1+ 13. Cxb1 Fxe4 14. 0-0 Cd7 15. Cc3 Fg6 16. Td1 0-0-0 17. Cb5!! cxb5 18. Dc3+ Fc5 19. Fxc5 et les Blancs sont nettement mieux, Frolov-Taborov, URSS 1989) 8. ... exf4 9. Fxf4 (ou 9. Ff2 Fxf3 10. gxf3 Ch5 11. 0-0-0 Cd7 12. The1 Fe7 13. Ff1 0-0-0 14. Fh3 Rb8 15. Fg4 Chf6 16. Dxf4 avec une claire supériorité blanche, Hulak-Mokry, Haifa 1989) 9. ... Fxf3 10. gxf3 Dxd4 11. 0-0-0 Cbd7 12. Fe3 Db4 13. f4 Fe7 14. Dg2 g6 15. The1 0-0 16. Fd2 Dc5 17. e5! dxe5 18. f5! Rh8 19. fxe6 fxe6 20. Dh3 Tg8 21. Tg1 Cf8 22. Fe3 Db4 23. a3 Da5 24. Fc4 avec une forte pression blanche, Huzman-Oubilava, Kecskemet 1989.

**8. 0-0 Fe7 9. Rh1.**

Autant pour éviter des surprises tactiques sur la diagonale a7-g1 que pour attendre de voir de quel côté va aller le Roi noir.

**9. ... 0-0 10. De1 Tfe8 11. Dg3!.**

Une amélioration sensible sur la suggestion de Jansa et Pribyl dans leur ouvrage sur cette ouverture, 11. Cd5 Dxe1 12. Cxe7+ Txe7 13. Taxe1 avec une position à peu près égale. Les Blancs qui disposent de plus d'espace n'ont en effet aucune raison de faire disparaître les Dames de l'échiquier et d'échanger le passif Fou noir adverse. En g3 la Dame occupe un excellent poste d'où elle vise l'aile Roi et exerce une forte pression sur le Pion e5, clé de voûte de la construction noire.

**11. ... Fxf3.**

Une première concession positionnelle puisque, contrairement à la variante mentionnée plus haut, les Noirs abandonnent le meilleur de leurs deux Fous.

**12. Dxf3 Tad8.**

Ici, cette Tour ne jouera aucun rôle jusqu'à la fin de la partie et sa centralisation mécanique dénote toute absence de plan

chez les Noirs. Bien qu'ils aient déjà une position passive et manquent d'objectif, ils auraient certainement dû poursuivre par le plus souple 12. ... Ff8.

**13. g4!.**

Un plan simple et efficace : la menace g5 et la pression sur la colonne f vont contraindre les Noirs à une deuxième et importante concession, l'abandon du centre.



**13. ... exd4 14. Fxd4 Cc5 15. g5 Cfd7 16. Tg1.**

Les Blancs préparent tranquillement leurs opérations à l'aile Roi et envisagent les poussées f5 et g6 ainsi que la manœuvre Tg1-g3-h3.

**16. ... Cxd3 17. cxd3 Ff8 18. Tg3 Db4.**

La tentative de chasser le terrible Fd4 de la diagonale a1-h8 échoue à cause de la simple réplique 19. Ff6!.

**19. Ce2 g6 20. f5! d5.**

Les Noirs tentent leur seule chance, une contre-attaque centrale.

**21. Th3!.**

Avec la belle idée, si 21. ... dxe4 22. Txf7!! Dxd4 23. Dh3 Dg7 (si 23. ... Dxb2 24. f6!! Dxa1+ 25. Rg2 suivi d'un mat imparable) 24. Txf7+ Fxg7 25. f6 gagne.

**21. ... Fg7 22. Taf1!!.**

Un excellent sacrifice de pièce après lequel les Noirs sont impuissants contre les menaces conjuguées sur les colonnes f et h.

**22. ... dxe4.**



La réaction centrale noire semble en mesure de contrecarrer efficacement l'offensive blanche puisque sur la réponse naturelle 23. dxe4 suivrait maintenant 23. ... Ce5! 24. Fxe5 Txe5 25. fxe6 fxe6 26. Df7+ Rh8 27. Dxe6 Dxe4+ mais...

**23. Df4!!.**

... Les Blancs avaient prévu ce tranquille et superbe coup intermédiaire qui leur donne une attaque irrésistible.

**23. ... Fxd4 24. fxe6 f5 25. Dxf5 Te7 26. Cf4 ! Abandonne.**

Car après 26. ... Cf8 27. gxh7+ les Noirs sont perdus dans toutes les variantes :

- 27. ... Rh8 28. Dxf8+! Txf8 29. Cg6+ Rg7 30. Cxf8 Rh8 31. Cg6+ Rg7 32. h8D+ Rxe6 33. Dh6 mat.

- 27. ... Cxh7 28. Dg6+ Rh8 29. Ce6! Tg8 30. Dh6 suivi de 31. g6 ou de 31. Cf8 gagne.

**« ANIMEZ VOTRE SAISON 1991/1992  
AVEC LE MATERIEL 2000 ! »**

Bruno SAN MARCO, Maître F.I.D.E., et professeur d'Echecs diplômé, propose aux cercles d'Echecs, aux joueurs isolés, aux éducateurs, un programme complet d'enseignement des échecs.

Plus besoin de recherche... Tout est là !

500 pages de cours de perfectionnement avec l'objectif 2000 ELO !

Documentation sur demande.

**BSM, 101, rue du Chevaleret, 75013 PARIS**

**Tél. 45 82 10 47**



- 27. ... Txh7 28. Txh7 Cxh7 29. g6 Cf6 30. De6+ Rh8 31. g7+! Rxg7 32. Ch5+!! Cxh5 33. Tf7+ Rg8 34. Te7+ Rh8 35. Dh6+ Rg8 36. Dh7+ Rf8 37. Df7 mat.

R. GOLDENBERG,  
d'après les notes de F. HOVDE  
dans « Fernschach ».

#### 4° COUPE LATINE

Les 3 premières avaient été remportées par la Roumanie (la troisième de très peu devant la France emmenée par le Dr Bergeraser). Cette fois-ci, elle réalise une très médiocre performance et c'est la Suisse qui l'emporte.

Quelques contre-performances ont empêché l'équipe de faire mieux que la troisième place et deux drames l'ont frappée : les morts brutales de Corinthios et Garcia pendant la compétition.

A souligner l'excellente performance de Daumin.

Quelques parties de cette compétition avec un finish spectaculaire pour la première.

#### 9° ECHIQUIER

ROGEMONT (France) FRILLI (Italie)

1. d4 Cf6 2. Cf3 c5 3. d5 g6 4. c4 e6 5. Cc3 exd5 6. cxd5 d6 7. e4 Fg7 8. Fe2 0-0 9. 0-0 Te8 10. Cd2 Cbd7 11. a4 g5 12. Dc2 Ce5 13. Cc4 Cxc4 14. Fxc4 Cg4 15. Ce2 Df6 16. Ta3 Dg6 17. Cg3 Ce5 18. Fb5 Tf8 19. f4 gxf4 20. Fxf4 Rh8 21. Cf5 Fxf5 22. exf5 Df6 23. Tg3 De7 24. Txg7 Rxg7 25. Fh6+ Rg8 26. f6 Dd8 27. Dd2 Cg6 28. h4 Cxh4 29. Fg7 Dc8 30. Fd3 Cg6 31. Dh6 Dg4 32. Fh8 Abandonne.

#### 3° ECHIQUIER

FARCY (France) MOURATO (Portugal)

1. d4 Cf6 2. c4 g6 3. g3 Fg7 4. Fg2 0-0 5. Cf3 d6 6. Cc3 Cc6 7. 0-0 a6 8. h3 Tb8 9. Fe3 b5 10. Cd2 Fd7 11. d5 Ca5 12. cxb5 axb5 13. b4 Cc4 14. Cxc4 bxc4 15. b5 e6 16. dxe6 fxe6 17. a4 d5 18. Fc5 Te8 19. Tc1

Ff8 20. Fd4 c6 21. Fe5 Tb6 22. e4 cxb5 23. axb5 Cxe4 24. Dd4 Tb7 25. Cxe4 Rf7 26. Tc3 Abandonne.

#### 4° ECHIQUIER

JOAO MARQUES (Portugal) GOURMELON (France)

1. e4 c5 2. Cf3 e6 3. d4 cxd4 4. Cxd4 Cf6 5. Cc3 d6 6. g4 Fe7 7. g5 Cfd7 8. Fe3 Cc6 9. Tg1 Cb6 10. Fb5 Fd7 11. Dh5 g6 12. De2 Tc8 13. 0-0-0 0-0 14. f4 Cxd4 15. Fxd4 Fxb5 16. Cxb5 a6 17. Fxb6 Dxb6 18. Cc3 Da5 19. Tg3 b5 20. a3 b4 21. axb4 Dxb4 22. f5 ± Tb8 23. f6 Fd8 24. Dxa6 Fa5 25. Tgd3 Tb6 26. Da7 Dxb2+ 27. Rd2 Tb5 28. Dd4 Tc5 29. e5 Txc3 30. Abandonne.

#### 5° ECHIQUIER

BELLUIRE (France) BOADA (Espagne)

1. e4 e6 2. d4 d5 3. Cc3 Fb4 4. Cge2 Cf6 5. Fg5 dxe4 6. a3 Fe7 7. Fxf6 gxf6 8. Cxe4 b6 9. g3 f5 10. C4c3 Fb7 11. d5 Cd7 12. Fg2 Cf6 13. Cf4 e5 14. Ch5 Tg8 15. Cxf6+ Fxf6 16. Dh5 Tg5 17. Dxb7 e4 18. 0-0 Fxc3 19. bxc3 Df6 20. c4 0-0-0 21. Dh4 Tg4 22. Dh6 Tg6 23. De3 Dg7 24. Tfd1 Rb8 25. h3 Tg8 26. Tab1 f4 27. Dxf4 Fc8 28. c5 Fxh3 29. d6 Fxg2 30. dxc7+ Rc8 31. Td8+ Txd8 32. cxd8=D+ Rxd8 33. Db8+ Re7 34. Dxa7+ Rf8 35. Db8+ Re7 36. Dc7+ Abandonne.

#### 10° ECHIQUIER

PRIMAVERA (Italie) DAUMIN (France)

1. e4 c6 2. d4 d5 3. exd5 cxd5 4. c4 Cf6 5. c5 b6 6. b4 a5 7. b5 bxc5 8. dxc5 e5 9. c6 Fc5 10. Dc2 Dd6 11. Cc3 0-0 12. g3 Fb4 13. Fd2 d4 14. Ce4 Cxe4 15. Dxe4 Fxd2+ 16. Rxd2 Fe6 17. f3 f5 18. Dc2 e4 19. Tc1 Db4+ 20. Rd1 d3 21. Db1 d2 22. Abandonne.

ABONNEZ-VOUS AU C.D.E.

EOE/12cs

#### 1° ECHIQUIER

BREAZU (France) FEROU (Islande)

1. d4 Cf6 2. c4 e6 3. g3 d5 4. Cf3 cxd4 5. Fg2 c5 6. 0-0 Cbd7 7. Da4 a6 8. dxc5 Fxc5 9. Ce5 0-0 10. Cxc4 b5 11. Dd1 Ta7 12. Ce3 Db6 13. a4 b4 14. Cc4 Db8 15. Cbd2 Ce5 16. Cxe5 Dxe5 17. Cc4 Dh5 18. Ff3 Cg4 19. h4 Td7 20. Dc2 Fb7 21. Ff4? Fxf3 22. exf3 Cxf2 23. Txf2 Dxf3 24. Ce5 Fxf2+ 25. Dxf2 Td1+ 26. Txd1 Dxd1+ 27. Rh2 Dxa4 28. Dd4 Db5 29. Cd3 a5 30. Fc7 Tc8 31. Dd6 h5 32. b3 Txc7 33. Dxc7 Dxd3 34. Dxa5 Dxb3 35. Da8+ Rh7 36. De4+ g6 37. Abandonne.

#### MATCH AJEC-BCCA CONTRE GAMBIT ALBIN

D.H. WHYMARK (France) J.-P. GUILLAUME (Islande)

1. d4 d5 2. c4 e5 3. dxe5 d4 4. Cf3 Cc6 5. g3 Fg4 6. Fg2 Dd7 7. 0-0 0-0 !! 8. Dd3 Te8! 9. Td1 Cxe5! 10. Cxe5 Txe5! 11. f3 Ff5 12. e4 dxe3 e.p.!! 13. De2 Dxd1+.

Le début d'une irrésistible avancée d'un Pion à la promotion, parti d'une prise en passant.

14. Dxd1 e2 15. De1 forcé! Fc5+ 16. Rh1 Ff2! 17. Ff4 Fxe1 18. Fxe5 Ff2! 19. Abandonne.

Une partie très simple qui donne une confirmation à la théorie développée par Dr H. Vinagre dans le C.D.E. n° 391 de novembre 1990.

J.P. GUILLAUME.

#### II° COUPE NORD-ATLANTIQUE

CHEVALDONNET (France) PALSSON (Islande)

1. e4 c5 2. Cf3 d6 3. d4 cxd4 4. Cxd4 Cf6 5. Cc3 a6 6. Fg5 e6 7. f4 Fe7 8. Df3 h6 9. Fh4 Dc7 10. 0-0-0 Cbd7 11. Fd3 g5 12. fxc5 Ce5 13. De2 Cfg4 14. Cf3 hxg5 15. Fg3 Fd7 16. h3 Cxf3 17. hxg4 Ch4 18. Th3 Fc6 19. e5 d5 20. Ff2 d4 21. Fxd4 0-0-0 22. Fe4 Cg6 23. Tf3 Cf4 24. Df1 Th2 25. Fxc6 Dxc6 26. g3 Cg6 27. Tf2 Txf2 28. Dxf2 Dc4 29. Td3 Tf8 30. a3 Dc6 31. Cd1 De4 32. Fc3 Rb8 33. Df3 Da4 Nulle.

AG6/9a (8.a4)

#### II° COUPE NORD-ATLANTIQUE

DOBRININE (France) THOR (Islande)

1. d4 f5 2. g3 Cf6 3. Fg2 e6 4. Cf3 Fe7 5. c4 0-0 6. 0-0 d6 7. Cc3 a5 8. a4 Ce4 9. Cd2 d5 10. Cdx4 fxe4 11. f3 e3 12. Cb1 dxc4 13. Fxe3 Ff6 14. Ca3 Cc6 15. Cxc4 Fxd4 16. Fxd4 Dxd4+ 17. Dxd4 Cxd4 18. Tfd1 Cb3 19. Tab1 Cc5 20. b3 b6 21. f4 Fb7 22. Fxb7 Cxb7 23. Td7 Tf7 24. Td1 Cc5 25. Txf7 Rxf7 26. Ce5+ Re8 27. Tb1 Td8 28. Cf3 Td5 29. Rf2 Ce4+ 30. Re3 Cc3 31. Tc1 Cd1+ 32. Re4 Cf2+ 33. Re3 Cg4+ 34. Re4 c5 35. h3 Cf6+ 36. Re3 Re7 37. Ce5 Cd7 38. Cc4 Rd8 39. Rf3 Rc7 40. Tc3 Rd8 41. e4 Td1 42. Re2 Th1 43. h4 Rc7?? 44. Td3 Cf6 45. e5 Th2+ 46. Rf3 Cd5 47. f5 Cb4 48. Td6 Cc6 49. fxe6 Cxe5+ 50. Re4 Cxc4 51. Td7+ Rc6 52. bxc4 Te2+ 53. Rf5 Tf2+ 54. Rg5 Tc2 55. Txg7 Txc4 56. Txh7 Tc1 57. Ta7 Rd6 58. e7 Te1 59. Rf6 c4 60. Rf7 Tf1+ 61. Re8 Re6 62. Td7 Abandonne.

#### II° COUPE NORD-ATLANTIQUE

DOBRININE (France) DEHMELT (USA)

1. d4 Cf6 2. Cf3 e6 3. e3 d5 4. Fd3 c5 5. c3 Cc6 6. Cd2 Fd6 7. 0-0 0-0 8. dxc5 Fxc5 9. e4 Dc7 10. De2 Fd6 11. Te1 Cg4 12. h3 Ce5 13. Cxe5 Cxe5 14. Fc2 d4 15. cxd4 Dxc2 16. dxe5 Fxe5 17. Cc4 Dxe2 18. Txe2 Fc7 19. Fg5 f6 20. Fe3 b6 21. Tc1 Fa6 22. Tec2 Fd8 23. Cd2 Fb7 24. f3 Tf7 25. Cb3 e5 26. Cd2 Td7 27. Tc3 Rf7 28. Rf2 g6 29. Cb1 Fe7 30. Ca3 f5 31. exf5 gxf5 32. g3 Td5 33. Tc7 f4 34. Txb7 fxe3+ 35. Rxe3 Tad8 36. Tbc7 Td3+ 37. Re4 Rg6 38. Cc4 Ff6 39. Cxe5+ Fxe5 40. Rxe5 T8d5+ 41. Re6 Td6+ 42. Re7 Tf6 43. Txa7 Tdx3 44. Ta3 Txa3 45. bxa3 Tf7+ 46. Rd8 Tf3 47. Tc6+ Rg5 48. h4+ Rh5 49. a4 Txg3 50. Tc4 Tg7 51. Tb4 Tf7 52. Rc8 Tg7 53. Rb8 Tf7 54. Txb6 Rxh4 55. a5 Tf8+ 56. Ra7 h5 57. a6 Rg3 58. Tg6+ Rf4 59. Rb7 Tf7+ 60. Rb6 h4 61. a7 Tf8 62. Tg7 h3 63. Tf7+ Txf7 64. a8=D Tf6+ 65. Rc5 Rg3 66. Dg8+ Rf2 67. Dh7 Tf3 68. a4 Rg2 69. Dg6+ Tg3 70. Dc2+ Rg1 71. Dd1+ Rg2 72. De2+ Rg1 Nulle.

C85/10<sub>59</sub>

**II<sup>e</sup> COUPE NORD-ATLANTIQUE**

PINSON LOPEZ-ORTIZ/FLORES  
(France) (Espagne)

1. e4 e5 2. Cf3 Cc6 3. Fb5 a6 4. Fa4 Cf6 5. 0-0 Fe7 6. Fxc6 dxc6 7. d3 Cd7 8. Cd2 0-0 9. Cc4 f6 10. Ch4 Cc5 11. Fe3 g6 12. f4 exf4 13. Txf4 Ce6 14. Tf1 Cg7 15. Cf3 c5 16. Dd2 Fe6 17. Ca5 Dc8 18. Dc3 Tb8 19.

Cb3 b6 20. Tae1 a5 21. a3 Db7 22. d4 Dxe4 23. Ff2 Dd5 24. dxc5 a4 25. cxb6 cxb6 26. Cbd4 Fc5 27. Te3 Tbc8 28. Dd2 Da2 29. Te4 Fg4 30. c3 Fxf3 31. Cxf3 Tcd8 32. Dc1 Ce6 33. Fxc5 Cxc5 34. Dh6 Tfe8 35. Dc1 Cd3 36. Txe8+ Txe8 37. Dd2 Dc4 38. Cd4 Rg7 39. Td1 Ce5 40. Te1 Dc8 41. Tf1 f5 42. h3 Cc4 43. Df2 Te4 44. Dg3 Rh8 45. Dg5 Cxb2 46. Df6+ Rg8 47. Cxf5 Dc5+ 48. Rh1 gxf5 49. Txf5 Te1+ 50. Rh2 Dc7+ 51. Tf4 Te8 52. Rh1 Nulle.

**NOS PARTIES**

**TOURNOI 1391/3**

**BOGOL-INDIENNE (E11)**

P. POMMART Dr. VINAGRE

1. d4 Cf6 2. c4 e6 3. Cf3 Fb4+ 4. Fd2.

L'autre continuation à peu près équivalente qui cherche à conserver la paire de Fous, est 4. Cbd2 pour laquelle on consultera avec intérêt les parties : FIGLER-DOUBININE, « C.D.E. » n° 277, page 223 et COQUEMER-BOUQUIER, « C.D.E. » n° 328, page 50.

Nous allons ici suivre jusqu'au douzième coup blanc, la partie KASPAROV-PETROSSIAN, Bugojno 1982 pour entrer directement dans le vif du sujet et tenter d'améliorer le jeu Noir qui s'était révélé insuffisant.

4. ... De7 5. g3 Fxd2+ 6. Dxd2 d5 7. Fg2 0-0 8. 0-0 dxc4 9. Ca3 c5 10. dxc5 Dxc5 11. Tac1 Cc6 12. Cxc4 Td8!.

Après 12. Cxc4, l'avantage est aux Blancs comme nous l'indique le « B.C.O. II ». La partie susmentionnée continua alors par 12. ... De7? 13. Cfe5 Cxe5 14. Cxe5 Cd5 15. Tfd1 Cb6 16. Da5! g6 17. Td3! Cd5 18.

e4! Cb6 19. Ff1! Te8 20. T3d1! Tf8 21. a3! Rg7 22. b3 Rg8 23. a4 Td8 24. Dc5! 1-0, Kasparov-Petrosian, Bugojno 1982.

Le coup du texte prend la colonne centrale et va permettre de mettre après Fd7, les deux Tours en communication achevant ainsi le développement des Noirs.

13. Df4!?

Mon adversaire cherche à contrôler l'importante case e5 dans l'espoir d'y installer un Cavalier qui gênera la coordination des Noirs. Cependant Youdovitch, dans son excellent ouvrage sur le champion du monde, donne la préférence à 13. Dc2, n'indiquant malheureusement aucune analyse justificative à cette appréciation. A ce sujet, j'avais pour référence la partie suivante : 13. Dc2 Fd7 14. Db3 (14. Tfd1 Cg4 15. Ce3 Dxc2 16. Cxc2 Tac8 17. Tac1 =) 14. ... Db4 15. Cfd2 Cd5 16. Tfd1 Tac8 17. a3 Dxb3 18. Cxb3 Fe8, Moreia-Vinagre, Corr. 1989.

Les autres possibilités de retrait pour la Dame ne me semblaient pas meilleures au vu des courtes analyses suivantes qui ne promettaient rien de mieux pour les Blancs :

• 13. Dg5?! Dvg5 14. Cvg5 Cd4! 15. Tfe1 Cd5 ♣.

• 13. De3 Dxe3 14. Cxe3 Fd7 15. Tfd1 Tac8 =.

13. ... De7.

La suite 13. ... Dd5 14. Cfe5 Cd4 15. De3 Db5 était également envisageable, mais le coup 14. Tfd1 m'a laissé perplexe. Aussi le repli sur e7 s'impose car il permettra ultérieurement la défense du Pion b7.

14. Tfd1 Cd5.

14. ... Txd1+?! 15. Txd1 Fd7 16. Dc7! Db4 17. Ce5 avec forte initiative blanche.

15. De4.

Continuant logiquement le plan de contrôle de la case forte e5 et maintenant la pression avec la batterie F+D sur la diagonale h1/a8.

15. ... Fd7 16. Cfe5 Cf6!.



Le point culminant de la partie et en pratique la meilleure possibilité pour les Noirs car la suite 16. ... Cxe5 17. Dxe5 Fc6 18. Ca5! ± est plutôt favorable aux Blancs. Dans mon analyse, j'avais également considéré : 16. ... Tac8 17. Cxd7 Txd7 (17. ... Dxd7 18. Ce3! [18. Ce5? Cxe5 19. Txc8 Txc8 20. Dxe5 Ce3! ±] 19. ... Cce7 19. Txc8 Txc8 20. Cxd5 Cxd5 21. Dd4 ±) 18. Ce5 T7d8! (18. ... Cf6 19. Txd7 Cxd7 [19. ... Cxe4 20. Txe7 Cxe7 21. Txc8 Cxc8 22. Fxe4 + -] 20. Cxc6 bxc6 21. Txc6 ±++) 19. Cxc6 bxc6 avec jeu équilibré car la faiblesse de c6 est compensée par la forte position centralisée du Cavalier en d5.

17. Dh4?!

Sur 17. Cxc6, il y aurait eu le coup libérateur 17. ... Fxc6! Plus intéressant semblait cependant 17. De3 bloquant la Ta8 à la défense du Pion a7 d'autant qu'après 17. De3 Cxe5 18. Cxe5 l'avantage est aux Blancs.

17. ... Cxe5 18. Cxe5 Fb5!.

Ce coup attaque la faiblesse e2, alors que le Pion b7 est protégé par la Dame (d'où le treizième coup noir) et que la simpli-

fication matérielle qui s'ensuit conduira vers la nullité.

19. Ff3.

• 19. Rf1 Tac8 20. Txd8+ Txd8 =.

• 19. e3 Txd1+ 20. Txd1 Tc8 21. Cg4 Fc6 22. Fxc6 Txc6 23. Cxf6+ gxf6 =.

Et la nulle est en vue dans les deux cas.

19. ... Txd1+ 20. Txd1 Td8 21. Td4!?

Evitant un jeu impulsif et la défaite, car chercher à gagner le Pion b7 aurait été une erreur comme le montre la variante : 21. Txd8+ Dxd8 22. Fxb7? (22. Db4 Dd1+ 23. Rg2 Fxe2 24. Fxe2 Dxe2 25. Dxb7 De4+ 26. Dxe4 Cxe4 nulle) 22. ... Dc7! qui gagne une pièce et probablement la partie. La suite maintenant conduit à une position équilibrée et ne présente pas de particularité.

21. ... Txd4 22. Dxd4 Dc7 23. Rg2 b6 24. nulle.

Conclusion :

Si l'on considère cette partie, comme un prolongement possible de la partie Kasparov-Petrosian, Bugojno 1982, elle semble être d'un intérêt théorique certain par le renforcement du jeu noir qu'elle introduit.

Commentaires Dr VINAGRE.

**TOURNOI 1355/3**  
**GAMBIT DAME**

Dr VINAGRE DI FILIPPO  
(CP = 567) (CP = 543)

1. d4 d5 2. c4 e6 3. Cc3 Cf6 4. Fg5 Cbd7 5. e3.

L'autre alternative possible ici peut être celle de la partie Lebel-Druet : 5. cxd5 exd5 6. e3. (6. Cxd5? Cxd5! 7. Fxd8 Fb4+ 8. Dd2 Fxd2+ 9. Rxd2 Rxd8 - +) c6 7. Fd3 Fe7 8. Dc2 0-0-9. Cf3 (9. Cge2 Te8 10. 0-0 Cf8 11. f3 h6 12. Fh4 c5 13. Tad1 c4 14. Ff5 Fxf5 15. Dxf5 Dd7, 1-0, 48. Pech-Pierquin, « C.D.E. » n° 315 page 376) 9. ... Te8 10. 0-0 Cf8 11. Fxf6 Fxf6 12. b4 Fg4 13. Cd2 Tc8 14. Ff5 Fxf5 15. Dxf5 Dd7, 1-0, 47, « C.D.E. » n° 263, page 150.

5. ... Fe7.

Ces derniers temps, dans les tournois entre GMI, on rencontre plutôt 5. ... Fb4 et 5. ... c6 utilisé dans le match Kasparov-Smyslov, 1984. Les suites peuvent être les suivantes :

• 5. ... Fb4 6. cxd5 exd5 7. Fd3 c5 8. Ce2 c4 9. Fc2 0-0 10. 0-0 Da5 11. a3 Fxc3

**Vous aimez la musique classique ?**

... alors ne dites plus : « il n'y a plus à notre époque de compositeur classique capable de composer de la belle Musique », si vous ne connaissez pas les œuvres de Henri CARCELLE. Car après les avoir écoutées, vous direz alors comme les spécialistes : « Formidable ! Inouï ! C'est vraiment là de la Musique inspirée ! C'est une musique qui tonifie et élève l'âme ! » (Jean PHAURE, Vice-Président de « Musique et Tradition ») ; « C'est le meilleur compositeur que nous ayons programmé » (Raymond des ESSARDS, Rédacteur en Chef de « Invitation à la Musique », Chevalier des Arts et Lettres) ; « ... un compositeur de la race des grands et Dieu sait que le monde en a bien besoin » (La Voix du Nord), etc.

Vous recevrez les programmes et tarifs des cassettes disponibles en envoyant une enveloppe timbrée à votre adresse aux : Editions Chromatiques, 1, rue de Bruxelles, 62520 Le Touquet.

12. Cxc3 ±, Portisch-Tringov, Plovdiv, 1983.

5. ... c6 6. Cf3 (6. Fd3 Da5 7. Fh4 dxc4 8. Fxc4 b5 9. Fb3 b4 10. Cce2 Fa6 11. Cf3 Fe7 12. 0-0 0-0 ∞, Kortchnoy-Ljubojevic, Tilbourg 1986, ou encore 6. cxd5! cxd5 7. Fd3 a6 8. Cf3 Fe7 9. 0-0 0-0 10. Tc1 ±, Gavrikov-Panchenko, Leningrad 1984, ou encore 6. a3 Fe7 7. Cf3 0-0 8. Fd3 dxc4 9. Fxc4 Cd5 10. Fxe7 Dxe7 11. Ce4 C5f6 12. Cg3 c5 13. 0-0 Cb6, 1-0, 62, Alekhine-Capablanca, 1927) 6. ... Da5 7. Cd2 (7. cxd5 [7. Fxf6 Cxf6 8. Fd3 Fb4 9. Db3 dxc4 10. Fxc4 c5 =, Capablanca-Lasker, New-York 1924] Cxd5 8. Dg2 Fb4 9. Tc1 e5 [9. ... C7b6 10. Fd3 f6 11. Fh4 Cxc3 12. bxc3 Fa3 13. Tb1 c5 14. Dc2 ±, Vaganian-Smyslov, Montpellier 1985, ou encore 9. ... 0-0 10. Fd3! e5 11. 0-0 exd4 12. exd4 f6 13. Fh4 Td8 14. a3! ±, Kasparov-Smyslov, 1984] 10. a3 Fxc3 [10. ... Fd6 11. dxe5 Cxe5 12. Cxe5 Fxe5 13. b4! ±, Kasparov-Smyslov, 1984] 11. bxc3 Da3 12. e4 Cc7 13. Fd3 ±) 7. ... dxc4 8. Fxf6 Cxf6 9. Cxc4 Dc7 10. Fe2 (10. Tc1 Fe7 11. g3 0-0 12. Fg2 Cd5 13. 0-0 Td8 14. De2 Fd7 15. Ce4 ±, Polougaievsky-Syeshnikov, Kislovodsk 1982) 10. ... Fe7 11. 0-0 0-0 12. Tc1 Td8 13. Dc2 Fd7 14. Ce4 ±, Kasparov-Rodriguez, Moscou 1982.

#### 6. Cf3 c6.

L'autre alternative, et de loin la plus importante, est ici 6. ... 0-0 qui entre dans de nombreuses suites livresques. On peut également rencontrer dans cette position bien que plus rarement :

• 6. ... b6 7. cxd5 Cxd5 8. Fxe7 Dxe7 9. Cxd5 exd5 10. Tc1 Dd6 11. Da4 Fb7? 12. Fb5 f6 13. Ce5! Fc8 14. Tc6 De7 15. Cxd7 Fxd7 16. Txc7 Td8 17. Fxd7+ Txd7 18. Tc8+ Rf7 19. Txh8, 1-0, Jaudran-Herreros, « C.D.E. » n° 284, page 57.

• 6. ... dxc4 7. Fxc4 a6 8. 0-0 b5 9. Fd3 c5 10. De2 (10. e4!) Fb7 11. Tac1 Db6 12. Tfd1 0-0 13. Ce5 Tfe8 14. dxc5! Cxc5 15. Fxf6 Fxf6 16. Fxh7+ Rxh7 17. Dh5+ Rg8 18. Dxf7+ Rh7 (18. ... Rh8!) 19. Cd7! Cxd7 20. Txd7 Fc6 21. Ce4!! Fxb2 22. Cg5+ Rh6 23. g4! g6 24. h4!, 1-0, Janowski-Chajes, New-York 1916.

#### 7. Tc1.

Tôt ou tard cette Tour aura son mot à dire sur cette colonne dont l'ouverture est prévisible. Après interversion de coups, on retrouve une position de la partie Viaud-Besada : 7. cxd5 exd5 8. Fd3 h6 9. Ff4 0-0 10. h3 c5 11. Tc1 c4 12. Fb1 Te8 13. 0-0 a6 14. Ce5 Cf8 15. Df3 Fe6 16. g4 b5, 0-1, 52, « C.D.E. » n° 251, page 134.

#### 7. ... h6 8. Fh4 0-0 9. Fd3 c5?!

Pure perte de temps, car l'accès à cette case était possible en un seul coup. « Dans les positions fermées, les pertes de temps n'ont pas de grande importance dit-on. C'est

une affirmation injustifiée ! La position est plus positionnelle que tactique par rapport aux positions ouvertes, où la perte de temps peut être immédiatement fatale, mais elle existe néanmoins. » A. Karpov (Des échecs à l'infini).

Par le coup du texte, les Noirs s'engagent dans un combat sans compromis, et il était sans doute préférable de continuer par : 9. ... dxc4 10. Fxc4 Cb6 11. Fb3 Cfd5 avec de bonnes perspectives pour chaque camp.

#### 10. cxd5 exd5 11. dxc5.

Suivant ainsi le conseil de Pachman : « Essayez toujours d'ouvrir le jeu quand vous avez développé plus de figures que l'adversaire, mais gardez toujours la position fermée lorsque l'adversaire possède une avance de développement. » (Stratégie Moderne). Les Blancs créent ainsi un Pion isolé noir qui s'avèrera une faiblesse en finale.

#### 11. ... Cxc5 12. Fb1 Fe6.

Nimzovitch avait l'habitude de dire que le Fou à cette place est au Pion isolé « ce que la nourrice est au nourrisson. » (Mon Système).

#### 13. 0-0 Tc8.

Ce coup paraît en harmonie avec le plan précédemment amorcé par les Noirs. Les autres principales alternatives que j'avais ici considérées étaient :

• 13. ... Cce4 14. Fxe4 Cxe4 15. Fxe7 Cxc3 16. Fxd8 Cxd1 17. Fe7 + -.

• 13. ... Cfe4 14. Fxe7 Dxe7 15. Cxd5 Fxd5 16. Dxd5 Tfd8 =∞.

#### 14. De2 Cfe4 15. Fxe7 Cxc3?!

La position mérite un diagramme.



Les Noirs ont analysé trop superficiellement leur position et commettent ici une erreur. Bien sûr, je ne m'attendais pas à cette gaffe monumentale car maintenant la situation va devenir très rapidement critique pour les Noirs. Il fallait évidemment conti-

nuer par : 15. ... Dxe7 16. Cd4! Cxc3 17. Txc3 Ce4 18. T3c1! Txc1 19. Txc1 Tc8 20. Txc8+ Fxc8 avec des chances de nulité.

#### 16. Dc2!!.

Voilà la véritable surprise de la partie et mon adversaire a visiblement sous-estimé cette forte réplique. Ce coup étonnamment simple et d'une extrême précision, élaboré après une nuit d'insomnie, rend caduque toute stratégie noire par la forte menace de mat en h7.

#### 16. ... Ce2+ 17. Rh1 Ff5.

En plein désarroi, mon adversaire sacrifie une pièce après quoi la cause semble entendue car il n'y a pas de doute possible sur l'issue d'une telle position. Le résultat de mes analyses était favorable aux Blancs :

• 17. ... Ce4 18. Fxd8 Txc2 (18. ... Cxc1 19. Fc7 Cd3 20. Dxd3 Txc7 21. Cd4 + -) 19. Txc2 Txd8 20. Txe2 + -.

• 17. ... Cg3+ 18. hxg3 Ce4 19. Fxd8 Txc2 20. Fxc2 Txd8 21. Cd4 + -.

#### 18. Dxf5 g6 19. Fxd8! gxf5.

Les Blancs ont maintenant non seulement l'avantage positionnel, mais aussi matériel. L'issue de la partie est claire !

#### 20. Txc5!.

Ce n'est qu'après une longue réflexion que je fixai mon choix sur ce coup, pensant qu'il est le plus approprié dans cette position afin de maintenir la pression sur mon adversaire.

#### 20. ... Txc5 21. Fe7 Tb5?!

Intéressant semblait 21. ... Tc1 22. Txc1 Cxc1 23. Fxf8 Rxf8 24. g3 où j'obtenais également un avantage décisif.

#### 22. Fxf8 Rxf8 23. b3 Ta5.

La tentative de recherche de contre-jeu à l'aile Dame sera réfutée tactiquement !

#### 24. a4 b5.

Une manœuvre qui ne donne rien sur une défense précise et les Blancs ne sont pas décidés à perdre leur avantage. Possible également : 24. ... f4 25. Fd3 Cc3 26. exf4 ±.

#### 25. Fd3 Cc3 26. Tc1 b4.

Sur 26. ... Ce4?!, la Tour noire se trouve tout simplement « hors-jeu » par : 27. Fxb5 Cxf2+ 28. Rg1 Cg4 29. b4! Txb5 30. axb5 + -.

#### 27. Fxf5 Abandonne.

En effet, avec une pièce, des Pions en moins et une mauvaise structure de Pions,

les Noirs n'ont plus rien à espérer de la position.

#### Conclusion :

En guise de conclusion, j'adhère au conseil du Dr Euwe : « Pour jouer correctement le milieu de jeu, il faut d'une part considérer la position comme un tout afin de pouvoir juger de la façon correcte d'opérer, et d'autre part en reconnaître les diverses particularités afin de ne manquer aucune possibilité, qu'elle soit apparente ou dissimulée. » (L'amateur devient maître).

Commentaires Dr VINAGRE.

### TROISIEME CHAMPIONNAT LANGUEDOC-ROUSSILLON GAMBIT ENGLUND

DELRIEU

GARCIA

#### 1. d4 e5 2. dxe5 Cc6 3. Cf3 De7 4. Dd5.

Ou 4. Ff4 pour soutenir le Pion mais ce coup force les Noirs à créer une faiblesse dans leur jeu.

#### 4. ... f6.

Pratiquement forcé.

#### 5. exf6 Cxf6 6. Db3 d5.

Ouverture du jeu noir.

#### 7. Cc3.

Menaçant Cb5.

#### 7. ... d4.

Perd un second Pion.

#### 8. Cb5 Fg4 9. Cbxd4 Cxd4 10. Cxd4 0-0-0 11. c3.

Situation claire : les Blancs ont l'avantage matériel mais leur Roi est au centre.

#### 11. ... De8 12. f3?.

Un coup faible qui va influencer sur la suite de la partie.

#### 12. ... Fh5 13. e4.

Complément du coup précédent qui n'apporte rien et aggrave la situation.

#### 13. ... Cxe4!.

Avec ce sacrifice les Noirs dénudent le Roi blanc.

#### 14. fxe4.

Qui a écrit que pour réfuter un sacrifice il fallait l'accepter ? Ici il fallait en tout cas le refuser et jouer 14. Fe2.

#### 14. ... Dxe4+ 15. Ce2 Fc5 16. Fd2 Txd2.

A40/1

Sacrifice de qualité évident.

17. Rxd2 De3+ 18. Rc2 Fg6+ 19. Rd1 Td8+ 20. Cd4 Fxd4 21. cxd4 Txd4+ 22. Abandonne.

GARCIA.

**PREMIER CHAMPIONNAT**

**PAYS DE LOIRE**

**CARO-KANN**

VILLENEUVE

JAULIN

1. e4 c6 2. d4 d5 3. Cc3 dxe4 4. Cxe4 Ff5 5. Cg3 Fg6 6. h4 h6 7. Cf3 Cd7 8. h5 Fh7 9. Fd3 Fxd3 10. Dxd3 Dc7 11. Fd2 e6 12. De2 Cgf6 13. 0-0-0 c5 14. c4 0-0-0 15. Ce5 Cb6 16. Ff4 Fd6 17. Rb1 De7 18. dxc5 Fxc5 19. Cxf7! Dxf7 20. De5 Cfd5 21. Db8+ Rd7 22. Dxb7+ Re8 23. Dc6+ Dd7 24. cxd5 Dxc6 25. dxc6 Tf8 26. Ce4 Txf4 27. Cxc5 Txf2 28. c7 Tc8 29. Ce4 Abandonne.

B22/19<sub>110</sub>

LANDRY

**SICILIENNE**

MARY

1. e4 c5 2. c3 Cf6 3. e5 Cd5 4. Cf3 Cc6 5. d4 cxd4 6. cxd4 d6 7. Fe2 g6 8. Ca3 Fg7 9. exd6 Dxd6 10. 0-0 0-0 11. Cb5 Dd8 12. Fg5 h6 13. Fe3 a6 14. Cc3 Dd6 15. Dd2 Cxe3 16. fxe3 Fg4 17. Tac1 e5 18. d5 Ce7 19. Tcd1 Tad8 20. h3 Fxf3 21. Fxf3 f5 22. e4 fxe4 23. Cxe4 Db6+ 24. Df2 Dxf2+ 25. Txf2 b6 26. d6 Cf5 27. Fe2 b5 28. Fg4 Cd4 29. Txf8+ Fxf8 30. Tf1 h5 31. Fd1 Rg7 32. Tf6 Cf5 33. Fxh5 gxh5 34. Txf5 Fxd6 35. Cxd6 Txd6 36. Txe5 Td2 37. b4 Txa2 38. Txh5 Tb2 39. Th4 Rg6 40. Td4 Rf5 41. g3 Re5 42. Tf4 a5 43. bxa5 Ta2 44. h4 Txa4 45. Tb4 Rd5 46. h5 Rc5 47. Tb2 b4 48. g4 Rc4 49. h6 Rd5 50. Txb4+ Re5 51. g5 Rf5 52. Tb8 Rg6 53. Tg8+ Rh7 54. Tg7+ Rh8 55. g6 Ta1+ Nulle.

A57/5<sub>21</sub>

VIGNERON

**BENKO**

LIMOUSIN

1. d4 Cf6 2. c4 c5 3. d5 b5 4. Cf3 g6 5. cxb5 Da5+ 6. Cc3 a6 7. d6 e6 8. e3 Db6 9. e4 axb5 10. Cxb5 Ca6

11. Dc2 Fb7 12. Dc3 Fg7 13. Fg5 Ch5 14. e5 0-0 15. Fe7 Tfb8 16. Fc4 Cf4 17. 0-0 Fd5 18. a4 Cb4 19. Fg5 Fxc4 20. Dxc4 Cfd5 21. Tfc1 Tc8 22. b3 f6 23. exf6 Cxf6 24. Cc7 Dxd6 25. Ff4 Dc6 26. Cxa8 Dxa8 27. Fe5 Abandonne.

B72/2 b

B30/2 a

ALGABA

**SICILIENNE**

MICHEL

1. e4 c5 2. Cf3 Cc6 3. Cc3 g6 4. d4 cxd4 5. Cxd4 Fg7 6. Fe3 Cf6 7. Fc4 0-0 8. Fb3 d6 9. h3 a5 10. a3 Cxd4 11. Fxd4 Fd7 12. f4 e5 13. fxe5 Ch5 14. Df3 dxe5 15. Ff2 Cf4 16. 0-0-0 b5 17. Cxb5 Db8 18. Txd7 Dxb5 19. Tc7 a4 20. Fc4 Db8 21. Txf7 Txf7 22. Fxf7+ Rxf7 23. g3 Ta5 24. Td1 Tb5 25. Td7+ Rg8 26. gxf4 Txb2 27. Dd3 Tb1+ 28. Rd2 Db5 29. Dd6 Da5+ 30. Re2 h5 31. De6+ Rh7 32. De7 Abandonne.

E92/11 a

**CHAMPIONNAT D'AUVERGNE**

**PAR CORRESPONDANCE**

(PRELIMINAIRES : Gr. C)

DELORT

SIMONET

1. d4 Cf6 2. Cf3 g6 3. c4 Fg7 4. Cc3 d6 5. e4 0-0 6. Fe2 e5 7. d5 a5 8. h4 h6 9. Cd2 Cd7 10. Cf1 Cc5 11. Cg3 Fd7 12. h5 g5 13. Fe3 Ce8 14. Dd2 f5 15. exf5 Fxf5 16. Cxf5 Txf5 17. Fd3 Cxd3+ 18. Dxd3 Dd7 19. Ce4 Tf7 20. 0-0-0 Cf6 21. f3 Cxe4 22. Dxe4 b6 23. The1 Df5 24. Rd2 Taf8 25. Dxf5 Txf5 26. Rd3 Rf7 27. Re4 Re7 28. b3 Rd7 29. a3 Rc8 30. b4 axb4 31. axb4 Rd7 32. Ta1 T5f7 33. Ta7 Tb8 34. Tea1 Rc8 35. Ta8 Txa8 36. Txa8+ Rb7 37. Te8 Ra7 38. g3 Rb7 39. Te6 Rc8 40. f4 gxf4 41. gxf4 exf4 42. Fxf4 Fc3 43. b5 Rd7 44. Fxh6 Tf1 45. Fg5 Tf7 46. Fe3 Fe5 47. h6 Abandonne.

DEUXIEME

**CHAMPIONNAT D'AUVERGNE**

**PAR CORRESPONDANCE**

(PRELIMINAIRES : Gr. A)

LAFEUILLE

RANDISI

1. e4 c5 2. d4 cxd4 3. c3 dxc3 4.

Cxc3 Cc6 5. Cf3 e5 6. Fc4 h6 7. Db3 d5 8. Fxd5 Dd7 9. Fxc6 bxc6 10. Cxe5 Dc7 11. Ff4 Fe6 12. Da4 Fd6 13. Td1 Cf6 14. Txd6 Dxd6 15. Cg6 Dd7 16. Cxh8 Rf8 17. 0-0 De8 18. Td1 Ch5 19. Fd6+ Rg8 20. Cxf7 Fxf7 21. e5 g6 22. g4 Cg7 23. Ce4 Dc8 24. Cf6+ Rh8 25. Td3 Ce6 26. Tf3 Db7 27. Dxc6 Cd8 28. Th3 Rg7 29. Txh6 Rh6 30. Ff8+ Rg5 31. Dc1+ Rh4 32. Dh6 mat.

**DEUXIEME CHAMPIONNAT**

**D'AUVERGNE**

**PAR CORRESPONDANCE**

(PRELIMINAIRES : Gr. A)

LAFEUILLE

PHILIPPE

1. e4 e5 2. f4 d5 3. exd5 e4 4. d3 Cf6 5. dxe4 Cxe4 6. Cf3 Fc5 7. De2 Ff5 8. Cc3 De7 9. Fe3 Fxe3 10. Dxe3 Cxc3 11. Dxe7 Rxe7 12. bxc3 Fxc2 13. Rd2 Fg6 14. Te1+ Rd6 15. Cd4 a6 16. f5 Fh5 17. h3 f6 18. Te6+ Rd7 19. Fc4 Ff7 20. Te3 Te8 21. Txe8 Fxe8 22. Ce6 b5 23. Fb3 Ff7 24. Cxg7 Rd6 25. Te1 Cd7 26. Ce6 Tg8 27. Te2 Ce5 28. a4 Tg3 29. axb5 axb5 30. Rc2 Fh5 31. Td2 Fe8 32. Cd8 h5 33. Cb7+ Re7 34. d6+ cxd6 35. Cxd6 Fc6 36. Cc8+ Re8 37. Fd5 Fxd5 38. Txd5 Txg2+ 39. Rb3 Tg3 Nulle.

RUE

LAFEUILLE

1. e4 e6 2. g3 d5 3. Cc3 dxe4 4. Cxe4 Fd7 5. Cf3 Fc6 6. Cc3 Cf6 7. Fg2 Fc5 8. 0-0 0-0 9. d4 Fd6 10. Ce2 Cd7 11. c4 Te8 12. Cc3 Ce4 13. Dd3 Cxc3 14. bxc3 Cf6 15. Td1 Ff8 16. Ce5 Fxg2 17. Rxg2 h6 18. Tb1 b6 19. Df3 De7 20. Tb3 c5 21. dxc5 Dxc5 22. Tb5 Dc7 23. Td7 Cxd7 24. Dxf7+ Rh7 25. Dg6+ Rg8 26. Df7+ Rh7 Nulle par échec perpétuel.

**ABONNEZ-VOUS AU C.D.E.**

C06/17<sub>93</sub>

**COUPE DE FRANCE 90/2T/6**

**DEFENSE FRANÇAISE**

HUSSER

SEDDIK

1. e4 e6 2. d4 d5 3. Cd2 Cf6 4. e5 Cfd7 5. Fd3 c5 6. c3 Cc6 7. Ce2 cxd4 8. cxd4 Db6 9. Cf3 f6 10. exf6 Cxf6 11. 0-0 Fd6 12. Cc3 Fd7 13. Fe3 0-0 14. Ce5 Fxe5 15. dxe5 Dxb2 16. exf6 Dxc3 17. fxf7 Dxf7 18. Dd2 Ce5 19. Fe2 Tf7 20. Fd4 Cf3+ 21. Fxf3 e5 22. Fxd5 exd4 23. Fxf7+ Rxf7 24. Df4+ Re6 25. Tf1-e1+ Rd5 26. De4+ Rd6 27. Dxb7 Tg8 28. Db4+ Rd5 29. g3 Dg4 30. Ta1-c1 Tc8 31. Dd5+ Rd6 32. De5+ mat.

C32/17

B02/13

**TOURNOI 2355**

**DEFENSE ALEKHINE**

HUSSER

FILLON

1. e4 Cf6 2. e5 Cd5 3. Cc3 Cxc3 4. d2xc3 d6 5. Cf3 Cc6 6. Ff4 dxe5 7. Cxe5 Dxd1+ 8. Txd1 Cxe5 9. Fxe5 c6 10. Fc4 Ff5 11. Fb3 f6 12. Fe5-g3 Ta8-d8?? 13. Ff7+ abandonne (si 13. ... Rxf7 14. Td1xd8).

A29/3

**TOURNOI 2355**

**DEFENSE ANGLAISE**

FILLON

HUSSER

1. c4 Cf6 2. Cc3 e5 3. Cf3 Cc6 4. d3 d5 5. cxd5 Cxd5 6. g3 Fe7 7. Fg2 Fe6 8. 0-0 0-0 9. Cxd5 Fxd5 10. Fe3 f5 11. Dc1 h6 12. Fc5 Tb8 13. Fxe7 Dxe7 14. e4 Fe6 15. Ch4 Df7 16. Cxf5 Fxf5 17. exf5 Dxf5 18. Fxc6 b7xc6 19. b3 Dxd3 20. Dxc6 Dd6 21. Ta-c1 Tf7 22. Tf-d1 Df6 23. Dxf6 gxf6 24. Fc6 Rg7 25. Tdc1 Td7 26. Ta6 Rg6 27. Tc5 Tb7 28. Tca5 Tb6 29. Txa7 Tc6 30. b4 Tc2 31. Tc5 Td1+ 32. Rg2 Tb2 33. Tc7 Td-d2 34. g4 Txf2+ 35. Rh3?? Tf3+ 36. Rh4 forcé Txh2+ mat.

CO2/3

CORRESPONDANCE 1990-1991

DEFENSE FRANÇAISE  
VARIANTE VORSTOFF

Daniel KEITH Stéphane MORIN

1. e4 e6 2. d4 d5 3. e5 c5 4. Dg4 c5xd4 5. Cf3 f5.

Les Noirs jouent souvent 5. ... Cc6 6. Fd3 f5.

6. Dg3 Cc6 7. Fd3 Fd7.

7. ... Ch6 8. Cb-d2 Cf7 9. Cb3 Fb4 10. Re2 g5 11. Cxg5 Cxe5 12. Cd4 CxF 13. DxC 0-0 14. Dg3 Rh8 15. Ff4 CxC 16. Fe5+ Rg8 17. h4 f4 18. DxC+ DxD 19. hxD Fd7 20. Th4 Fe8 21. Cxe6 Fb5+ 22. Rf3 Ta-e8 23. g6 hxg6 24. CxT TxF 25. Cxg6 Fe2+ 26. Rxf4 1-0.

8. 0-0 Dc7 9. a3 Cg-e7 10. Te1 Ce-g6 11. h4 Fc57.

11. ... 0-0-0 12. b4 a6 13. h5 Cg-e7 14. Fd2 h6 15. a4 g5 16. b5 f4 17. Dg4 Cb8 18. c3 Te8 19. cxd4 Rd8 20. Te-c1 Db6 21. a5 Da7 22. b6 Da8 23. Tc7 Cf5 24. Cc3 Fe7 25. Cxd5 Cxd4 26. CxC e6xC 27. DxF+ CxD 28. Ce6 mat, Nimzowitch-Hakansson, 1922.

12. b4 Ff8 13. h5 Cg-e7 14. Fb2 a6 15. c3 d4xc3 16. Cxc3 b5 17. Ta-c1 Db7 18. Dh4 Cc8?! 19. Cxd5 Cb6 20. Cf6+! g7xf6 21. e5xf6 0-0-0 22. f7 Fd6 23. FxT TxF 24. Cd4 Tf8 25. Txe6 FxT 26. TxC+ Rb8 27. TxT FxT 28. Cc6+ Ra8 29. Td8+ TxT 30. DXT+ abandon.

Si 30. ... Cc8 31. Fe2.

Une partie de joueurs moyens, mais qui illustre bien les possibilités d'attaque de 4. Dg4 contre un jeu noir imprécis.

D. KEITH.

COUPE DE FRANCE  
90/2T/1

DEFENSE GRUENFELD

Jean-Louis DELRIEU Jean VEDRUNES

1. d4 Cf6 2. c4 g6 3. Cc3 d5 4. Cf3 Fg7 5. Fg5 Ce4 6. cxd5 Cxg5 7. Cxg5 e6 8. Dd2 Fh6 9. f4 Fxg5 10. fxg5 exd5 11. g3 0-0 12. Fg2 c6 13. e4 dxe4 14. Fxe4 Fh3 15. 0-0-0 Cd7 16. d5 cxd5 17. Dxd5 Tc8 18. Dxb7 Dxg5+ 19. Rb1 Cc5 20. Dd5 Cxe4 21. Cxe4 Df5 22. The1 Tfe8 23. Ra1 Dxd5 24. Cf6+ Rg7 25. Cxd5 Txe1 26. Txe1 Tc2 27. Th1 g5 28. Ce3 Te2

29. Cd1 f5 30. Cc3 Tg2 31. Cb5 a5 32. Cd4 Rf6 33. Cf3 f4 34. gxf4 gxf4 35. b3 Tf2 36. Cd4 Re5 37. Cc6+ Re4 38. Cxa5 f3 39. Cc4 Te2 40. Cd6+ Rf4 41. Tc1 f2 42. Tc4+ Rf3 43. Tc3+ Te3 44. Abandonne.

COUPE DE FRANCE  
90/3T/10

DEFENSE GRUENFELD

Jean-Luc MOROT Joël MARTIN

1. d4 Cf6 2. c4 g6 3. Cc3 d5 4. cxd5 Cxd5 5. e4 Cxc3 6. bxc3 Fg7 7. Fc4 c5 8. Ce2 0-0 9. Fe3 Cc6 10. 0-0 Fg4 11. f3 Ca5 12. Fxf7+ Txf7 13. fxg4 Txf1+ 14. Rxf1 cxd4 15. cxd4 e5 16. d5 Cc4 17. Ff2 Df6 18. Rg1 Tf8 19. De1 Fh6 20. Cg3 Da6 21. Cf1 Cb2 22. Fh4 Cd3 23. Dc3 Cf4 24. De1 Ce2+ 25. Rh1? Cc1 26. Cg3 Cd3 27. Db1 Fe3 28. h3 Fd4 29. Fe7 Tc8 30. Db3 Tc3 31. Db1 Tc1+ 32. Dxc1 Cxc1 33. Txc1 Dxa2 34. Tf1 b5 35. Ff8 Fe3 36. d6 Ff4 37. Fe7 Dd2 38. Tf3 Rf7 39. Abandonne.

COUPE DE FRANCE  
90/3T/10

DEFENSE ALEKHINE

Joël MARTIN Jean-Luc MOROT

1. e4 Cf6 2. e5 Cd5 3. d4 d6 4. Cf3 g6 5. Cg5 c6 6. c4 Cc7 7. Df3 f6 8. exf6 exf6 9. De3+ Fe7 10. Cf3 d5 11. Fd3 Cba6 12. Dh6 f5 13. 0-0 Cb4 14. De3 Fe6 15. c5 f4 16. Dd2 Cxd3 17. Dxd3 Tf8 18. Cc3 Ff5 19. Dd1 Ce6 20. h3 Dc7 21. b4 Ff6 22. Fb2 0-0-0 23. b5 Dd7 24. Da4 Rb8 25. bxc6 bxc6 26. Ce2 Cxc5 27. dxc5 Fxb2 28. Tab1 Fxb1 29. Txb1 Db7 30. Dc2 Ra8 31. Txb2 De7 32. Ced4 Tc8 33. Db3 Tf6 34. Ce5 Abandonne.

4° CHAMPIONNAT D'ALSACE  
DEFENSE SICILIENNE

Jean BACIS Jean-Jacques ZORN

1. e4 c5 2. Cf3 e6 3. d4 cxd4 4. Cxd4 Cc6 5. Cc3 Dc7 6. g3 a6 7. Fg2 Cf6 8. 0-0 Fe7 9. Te1 d6 10. Cce2 0-0 11. b3 e5 12. Cxc6 bxc6 13. c4

Fe6 14. Fb2 Tab8 15. Dc2 Cg4 16. h3 Ch6 17. g4 Fg5 18. Tf1 Tfd8 19. Dc3 f6 20. Tad1 Cf7 21. Fc1 Fxc1 22. Txc1 Db6 23. Tfd1 Dc5 24. De3 Dxe3 25. fxe3 Cg5 26. Rf2 a5 27. Cc3 h5 28. gxh5 Cxh3 29. Rg3 Cg5 30. Ca4 Rf7 31. c5 d5 32. exd5 Fxd5 33. Fxd5 cxd5 34. c6 Ce4+ 35. Rf3 Tb5 36. Cc3 Cxc3 37. Txc3 Re6 38. Tc2 Tc8 39. Tg1 Tc7 40. Tcg2 Txc6 41. Txg7 Tc2 42. Th1 e4+ 43. Rg3 Te2 44. h6 Txe3+ 45. Rf2 d4 46. h7 Tc5 47. Tg2.

Si 47. h8=D Tc2+ 48. Rf1 Tc1+ avec échec perpétuel.

47. ... Tc2+.

47. ... Tf5+ 48. Rg1 zugzwang, Te1+ 49. Rh2 zugzwang Th5+ et les Noirs gagnent.

48. Rg1 Tc1+ 49. Rh2 nulle.

2° CHAMPIONNAT D'AUVERGNE  
DEFENSE NIMZOWITCH

SAUVADET PHILIPPE

1. d4 Cf6 2. c4 e6 3. Cc3 Fb4 4. Dc2 d5 5. a3 Fxc3 6. Dxc3 Cc6 7. e3 e5 8. Cf3 exd4 9. Cxd4 Cxd4 10. Dxd4 Fe6 11. c5 0-0 12. b4 Ff5 13. Fb2 Te8 14. Fe2 Te4 15. Dc3 d4 16. Db3 dxe3 17. 0-0 Dd2 18. Ff3 e2 19. Tfe1 Te6 20. Fxb7 Tae8 21. Dc3 Dh6 22. Ff3 Cg4 23. h3 Cf6 24. Dc4 Dg6 25. Fxf6 gxf6 26. Txe2 Txe2 27. Fxe2 Fxh3 28. Ff3 Te5 29. g3 h5 30. Td1 Tg5 31. Fg2 Fe6 32. Df4 Rg7 33. Fe4 Ff5 34. Fxf5 Txf5 35. Dxc7 h4 36. Rg2 hxg3 37. fxg3 Dg4 38. Abandonne.

2° CHAMPIONNAT D'AUVERGNE  
DEFENSE SICILIENNE

LAFEUILLE LABBE

1. e4 c5 2. c3 e6 3. d4 d5 4. e5 Cc6 5. Cgf3 Fd7 6. a3 f6 7. Fd3 fxe5 8. Cxe5 Cxe5 9. dxe5 Ce7 10. 0-0 Dc7 11. Ff4 Cc6 12. Dh5+ Rd8 13. Cd2 Fe8 14. Dg4 Df7 15. Cf3 h6 16. Fg3 Fe7 17. Ch4 h5 18. De2 g5 19. Cg6 Th6 20. Cxe7 Dxe7 21. h4 g4 22. f5 Fd7 23. De3 Th8 24. f6 Df8 25. Fh4 Rc7 26. b4 c4 27. Fc2 b5 28.

f7 Tc8 29. Ff6 Th6 30. Dg5 Cd8 31. Fg7 Abandonne.

2° CHAMPIONNAT D'AUVERGNE  
PARTIE FRANÇAISE

LAFEUILLE MAZEL

1. e4 e6 2. d4 d5 3. e5 c5 4. c3 Cc6 5. Cf3 Db6 6. a3 Ch6 7. b4 cxd4 8. Fxh6 gxh6 9. cxd4 Fg7 10. Fe2 f6 11. b5 Ce7 12. exf6 Fxf6 13. Cc3 Cf5 14. Ca4 Da5+ 15. Rf1 0-0 16. Cc5 b6 17. Cb3 Da4 18. g4 Cd6 19. Cd2 Dxd1 20. Txd1 Fd7 21. a4 Tac8 22. Rg2 Tc2 23. h4 Ce4 24. Fd3 Cxd2 25. Cxd2 Ta2 26. Cf3 Txa4 27. Ta1 Ta5 28. Txa5 bxa5 29. Ta1 Fd8 30. g5 hxg5 31. hxg5 Tf7 32. Ce5 Tg7 33. f4 Fb6 34. Cxd7 Txd7 35. Te1 Td6 36. Th1 Td7 nulle.

2° CHAMPIONNAT D'AUVERGNE  
LAVIGNE LAFEUILLE

1. Cf3 d5 2. c4 c6 3. b3 Cf6 4. Fb2 Ff5 5. e3 e6 6. Fe2 Cd7 7. 0-0 Fd6 8. d4 Ce4 9. Cd2 Cf6 10. Cxe4 Cxe4 11. Cd2 Dh4 12. Cf3 Dh6 13. Ce5 f6 14. Cf3 g5 15. g3 Fh3 16. cxd5 Fxf1 17. Fxf1 exd5 18. Cd2 f5 19. Cxe4 fxe4 20. Dg4 0-0 21. Fg2 Dg6 22. Tf1 h5 23. De2 g4 24. Tc1 Tf7 25. Fc3 Tf8 26. Fe1 h4 27. Abandonne.

2° CHAMPIONNAT D'AUVERGNE  
DEFENSE OUEST-INDIENNE

PHILIPPE POMMEAU

1. d4 Cf6 2. c4 e6 3. Cf3 b6 4. e3 Fb7 5. Fd3 Fe7 6. 0-0 0-0 7. b3 d5 8. De2 dxc4 9. bxc4 c5 10. Fb2 Cc6 11. Cd2 cxd4 12. exd4 Cb4 13. Fb1 Dc7 14. a3 Cc6 15. d5 Ca5 16. dxe6 Fxf3 17. exf7+ Txf7 18. Cxf3 Fd6 19. Fxf6 gxh6 20. Fe4 Te7 21. Fd5+ Rg7 22. Dd3 Td8 23. Te1 Cc6 24. Df5 Ce5 25. Cd4 Te8 26. Te3 Cg6 27. Ce6+ Txe6 28. Txe6 Tf8 29. g3 Fxa3 30. h4 Fc5 31. Rg2 Ce7 32. Dh5 a5 33. Fe4 f5 34. Th6 Dc8 35. Txh7+ Rf6 36. Fb1 Abandonne.

D88/8

E36/6

A12/4

B04/8

D91/18<sup>87</sup>

E14/9<sup>53</sup>

CO2/12<sup>68</sup>

B80/12

## COURS DE PERFECTIONNEMENT POUR DEBUTANTS

Par Jacques NEGRO

Arbitre F.I.D.E.

COURS N° 151

(Concours Echelle Permanent)

### ANALYSEZ ET MATEZ... MAINTENANT ! (5)

Tout nouveau joueur (AJEC) débutant, victime d'un mat placé par un joueur plus chevronné, éprouve rapidement le besoin de devoir les... éviter, les connaître, pour les placer éventuellement à son tour.

L'étude d'une « position » se fera au moyen d'une analyse coup par coup. Mais l'analyse des parties du Courier des Echecs permettra au débutant de pouvoir progresser rapidement.

Beaucoup de joueurs ont déclaré avoir progressé grâce à l'A.J.E.C. – Est-ce votre cas ?

La lecture et la relecture des parties est un élément de formation important qui peut agir d'une façon consciente !

#### DIAGRAMME N° 18 « Le combat des chefs »



Trait aux Blancs

A tout seigneur, tout honneur.

C'est le Roi blanc qui décore le Roi noir de la médaille du mat.

Les Noirs, insouciants du danger avec les Pions b-c et d, pensent à la promotion d'une Dame.

Patatras ! le Roi blanc rentre en action !

#### Question n° 18 : A vous de jouer !

Les Blancs font... (en 3, 5, 7 ou 10 coups ?) mat ! Comment ? (5 points).

#### DIAGRAMME N° 19 « Diagonales mortelles »



Trait aux Blancs

On ne prête qu'aux riches.

Bien sûr, les Blancs occupent l'aile Roi avec Dame et Tours. Les Blancs bien développés, ont une position dominante sur l'aile Roi.

C'est simple et efficace.

#### Question n° 19 : A vous de jouer !

Facile, le Roi noir au piquet (h8) les Blancs gagnent facilement.

(5 points)

**ABONNEZ-VOUS AU C.D.E.**

#### DIAGRAMME N° 20

« Tout seul »



Trait aux Blancs

Il n'y a que le premier pas qui coûte.

Les Blancs ont conquis les diagonales, il ne faut laisser aucun répit à l'adversaire !

#### Question n° 20. A vous de jouer !

Poursuivez l'attaque sachant que les Blancs font mat. (5 points).

#### DIAGRAMME N° 21

« La bonne o'case... »



Trait aux Blancs

Bien mal acquis ne profite jamais.

Les Blancs vont faire sauter le dernier bastion mais comment : Le Cavalier, les Fous, la Dame ?

#### Question n° 21. A vous de jouer !

Trouvez la bonne case, le mat est facile. (5 points).

**ENVOYEZ vos solutions à :**

**Jacques NEGRO « ECHECS »**

**B.P. N° 4, Route de Grenoble**

**06029 NICE CEDEX. Tél. 93 79 83 83 (matin)**

**Avant le 15 du mois suivant.**

#### SOLUTIONS DU COURS N° 4

**Question n° 13 :** 1. ... Dh5+ 2. Rg1 Fxe3+ 3. Dxe3 Dxd1+ 4. Rh2 Cg4+ 5. Rh3 Cf2+ 6. Rh2 Dh1+ mat.

(Si 4. De1 Dxe1+ 5. Rh2 Cg4+ 6. Rh3 Dh1+ 7. Rxc4 Dh5+ mat.) (5 points) (Partie Doucet-Rolland, AJEC, 1957).

**Question n° 14 :** 1. Dxc7+ Txc7 2. Txc7+ Rb8 3. Txd7+d Rc8 4. Txd2 Cxe6 5. Rh2 et avec le temps...

Mais 3. Tc1+d Ra7 (si Ra8 4. Ta1+ même variante)

4. Ta1+ Fa6 (Da2 retarde d'un coup le mat) 5. Taxa6+ Rb7 6. Te-b6+ Rc8 7. Ta8+ Rd7 8. Td6+ (Bon également 8. Txd8+ Rxd8 et 9. Td6+ Dxd6 10. Fxd6 gagne) 8. ... Dxd6 9. Fxd6 Rxd6 10.

Txd8+ et gagne. (5 points) (Partie Garcia-Astaffief, ICCF, 1965).

**Question n° 15 :** 1. Cxg6+ hxg6 2. Dh4+ Rg8 3. Dxe7 Dxe7 4. Txe7 et le Pion « a » gagne. (5 points) (Partie Laurent-Boulle, AJEC, 1954).

**Question n° 16 :** 1. Tg8+ Rxc8 2. Dxc8+ Rf8 3. Df6+ Rg8 4. Td8+ Df8 5. Dxf8+ Rh7 6. Dg8+ mat.

1. Dd7+ Rf6 2. Td6+ Dxd6 3. Dxd6+ Rf5 (Rf7 Tf8+!) 4. Tf8+ Rg5 5. Dxe5+ Rh4 6. Tf4+ mat. (5 points) (Partie Vanian-Mistof, Champ. URSS p/C, 1964.).

**Question n° 17 :** 1. ... Th1+ 2. Rxh1 Dh6+ 3. Rg1 Dh2+ 4. Rf1 Dh1+ mat. (5 points) (Partie Delannoy-Rolland, AJEC, 1954).

## NOS TOURNIS

### CHAMPIONNAT DE FRANCE 1990

|        |  |
|--------|--|
| 4012   | 1. D. Cozier, 5 ; 2-3. J.-L. Bernier et P. Babel, 4,5 ; 4. P. Leimbach, 3,5 ; 5. E. Fallezou, 2,5. |
| 4013   | 1. C.-J. Louw, 8 ; 2. L. Gasté, 4 ; 3. O. Antonoff, 3,5 ; 4. P. Soccoja, 2,5 ; 5. T. Aced, 2.      |
| 4028/1 | 1. A. Prigent, 4 ; 2. B. Madrona, 3 ; 3. T. Genestier, 2 ; 4. J. Laborie, 1 ; 5. J.-P. Gilot, 0.   |

#### Classement provisoire

|    |                         |     |
|----|-------------------------|-----|
| 1. | Sauvêtre (0).....       | 5,5 |
| 2. | Druon (1).....          | 5   |
|    | Wallyn (1).....         | 5   |
| 4. | Larrouy (0).....        | 4,5 |
| 5. | Lyot (0).....           | 4   |
| 6. | Lacroix (0).....        | 3,5 |
| 7. | Verdier (2).....        | 2,5 |
| 8. | Blacher (1).....        | 1,5 |
|    | Danzanvilliers (1)..... | 1,5 |

### CHAMPIONNAT DE FRANCE 1991

|    |                      |         |
|----|----------------------|---------|
| 1. | Nègre - Verdier..... | 0,5-0,5 |
| 2. | Lyot - Banet.....    | 1-0     |

#### Classement provisoire

Lyot avec 1 point prend la tête de l'épreuve devant Nègre et Verdier avec 0,5 chacun.

### TOURNOIS QUALIFICATIFS

#### Nouveaux tournois

|        |   |
|--------|---|
| 2364   | (Correctif) M. B. Mallet a abandonné toutes ses parties au 10 <sup>e</sup> coup sans raison valable. M. A. Poinsignon remplace M. Mallet. |
| 2368   | (VMT = 615) J.-P. Monzie, H. Le Ninèze, F. Alozy, C. Brébion, J.-L. Delrieu.  |
| 3575   | Ph. Babel, L. Bannal, J. Deiber, B. de la Vaissière, B. Madrona.  |
| 4053   | G. Cipriani, P. Lescot, T. Desitter-Choquenot, M. Venard, G. Capron.  |
| 4054/1 | C. Wailly, D. Perraut, F. Loin, J.-M. Le Roux, L. Pamphile.   |

#### Résultats

|      |  |
|------|--|
| 2349 | 1. P. Algoba, 6,5 ; 2. L. Houssais, 5,5 ; 3. C. David-Bardier, 4 ; 4. A. Poinsignon, 2 (S.B. = 9) ; 5. P. Gambini, 2 (S.B. = 5).             |
| 2352 | 1. C. Nicolas, 6 ; 2. F. Alozy, 5 ; 3. G. Ramillon, 4,5 ; 4. J. Revenu, 2,5 ; 5. C. Vitré, 2.  |
| 2353 | 1. G. Andraud, 5 (S.B. = 20) ; 2. P. Bacquerelle, 5 (S.B. = 16) ; 3. V. Duverlie, 5 (S.B. = 15) ; 4. J.-L. Delbos, 4 ; 5. J.-C. Charrier, 1. |
| 3542 | 1. J.-M. Barre, 5,5 ; 2. J. Quiniou et J.-L. Sabourin, 5 ; 4. G. Pincon, 2,5 ; 5. P. Le Ven, 0.  |
| 3552 | 1. J.-D. Bertrand, 6,5 ; 2. G. Gessier, 5,5 ; 3. Y. Roblette et D. Simonnet, 3 ; 5. R. De Winne, 2.  |
| 4010 | 1. S. Seddik, 7 ; 2. J. Dolz, 5,5 ; 3. A. Garnier, 4 ; 4. Pohl, 3,5 ; 5. J.-M. Dufourg, 0.   |

### TOURNOIS A 3 JOUEURS

#### Nouveaux tournois

|        |                                      |
|--------|--------------------------------------|
| 1466/4 | V. Simon, C. Pereira, P. Depret.     |
| 1467/4 | R. Debrus, D. Perraut, T. Tavernier. |
| 1468/1 | F. Legree, V. Rouxel, P. Hour.       |
| 1469/4 | H. Leblond, F. Briatte, A. Duvergne. |

#### Résultats

|        |  |
|--------|--|
| 1326/4 | 1. N. Bruno, 3,5 ; 2. A. Bason, 2,5 ; 3. P. Oglobeff, 0. |
| 1371/4 | 1. F. Simon, 3,5 ; 2. R. Cappellet, 2,5 ; 3. A. Huet, 0. |
| 1385/2 | 1. D. Hautœur, 3 ; 2. J.-F. Rabouan, 2 ; 3. P. Hour, 1.  |
| 1390/4 | 1. R. Debrus, 4 ; 2. R. Casin, 2 ; 3. L. Cadiergues, 0.  |
| 1392/4 | 1. R. Casin, 4 ; 2-3. P. Belleville et B. Mallet, 1.     |

### MATCHES DEFIS

#### Nouveaux matches

|        |   |
|--------|---|
| 91/... |   |
| 27     | Michel Herold - Alain Biaux             |
| 28, 29 | Jean-Rémy Courbière - Thierry Genestier |
| 30, 31 | Patrick Cauquil - Didier Fourot         |
| 32, 33 | Jacques Grandjean - Thierry Grégoire    |
| 34, 35 | Jacques Grandjean - Philippe Beaumont   |
| 36, 37 | Jean-Philippe Lambert - Raymond Allegre |

#### Résultats

|          |   |
|----------|---|
| 90/...   |   |
| 12, 13   | Gérard Andraud - Andrea Rosi..... 1 - 1 (2x0,5)   |
| 53       | Thierry Bertola - Georges Ruf..... 1 - 0          |
| 79       | Alain Lelong - Régis Ballester..... 1 - 0         |
| 98       | Patrick Bigotte - E. Piquet-Ruinet..... 0,5 - 0,5 |
| 101, 102 | Thomas Longueville - F. F. Baudoin..... Annulé    |
| 103      | Jean-Jorro - Michel Vanthourout..... 1 - 0        |

### RAPPEL AUX JOUEURS

Lorsque vous écrivez aux directeurs de tournois au sujet de tournois en cours, mentionnez en toujours le numéro, vous leur éviterez de longues et fastidieuses recherches. Merci !

## CHAMPIONNATS REGIONAUX

### Codification des championnats régionaux

Afin de mieux identifier les championnats régionaux ceux-ci seront désormais classés par « année de lancement ».

#### En FORMULE I

Le championnat régional s'organise en un tour. Prenons en exemple le lancement du championnat régional d'Alsace à la date du 1<sup>er</sup> septembre 1991, celui-ci sera codifié de la manière suivante :

#### Alsace 91 (91 étant l'année de lancement).

Dans la pratique actuelle, certains championnats régionaux sont codifiés par années et d'autres sont numérotés. Le plus simple serait d'uniformiser la codification en classant les championnats régionaux par année de lancement. Je pense que nous pouvons apporter des modifications sans pour autant bouleverser les habitudes de chacun. Je suggère de conserver la numérotation et d'y ajouter la date de lancement. **En exemple :** si le 6<sup>e</sup> championnat régional d'Alsace est lancé en 1992, celui-ci sera codifié de la manière suivante :

#### 6<sup>e</sup> Alsace 92

#### En FORMULE II

Le championnat régional s'organise en deux tours (préliminaire et finale), **prenons le même exemple :** le lancement du 6<sup>e</sup> championnat régional d'Alsace en deux tours dans le courant de l'année 1992. La codification se fera comme suit pour le tour préliminaire :

#### 6<sup>e</sup> Alsace 92 préliminaire

Pour la finale, la codification sera

#### 6<sup>e</sup> Alsace 92 finale

**En bref, on fait toujours référence à l'année de lancement du championnat régional.**

Je vous remercie d'en prendre bonne note.

### 5<sup>e</sup> CHAMPIONNAT CENTRE VAL DE LOIRE

**M. Jean-François Baudoin** nous informe qu'il lancera le 5<sup>e</sup> championnat régional par correspondance Centre Val-de-Loire le 1<sup>er</sup> octobre 1991.

Cette compétition se déroulera suivant les règlements des Tournois A.J.E.C. Elle est ouverte à tous les joueurs affiliés à l'A.J.E.C. (ou non affiliés à titre d'essai pour une durée de 18 mois, au delà de cette limite, les joueurs non affiliés devront s'acquitter du montant de la cotisation A.J.E.C.), **qui résident dans les départements 18, 28, 36, 37, 41, 45.**

La formule d'organisation dépendra du nombre de joueurs inscrits (soit en formule I avec un seul tour, soit en formule II avec deux tours : un tour préliminaire et une finale), celle-ci sera communiquée aux participants dès la clôture des inscriptions.

**Les inscriptions sont reçues jusqu'au 15 septembre 1991 auprès de :**

**M. Jean-François Baudoin**  
107, rue du Général-Leclerc  
45240 LA FERTE-SAINT-AUBIN

Les droits d'inscription sont de : 10 timbres à tarif rapide.

**Merci d'indiquer :** votre nom, prénom (impérativement), votre adresse, votre classement ELO si vous n'êtes pas classé A.J.E.C.

**Fin du championnat :** le 1<sup>er</sup> avril 1993.

**Arbitrage des parties non terminées :** le 15 avril 1993.

**Nombre de parties à jouer :** 10 parties au maximum.

Départage des ex aequo : les joueurs seront départagés au Sonneborn-Berger puis au Buchholz si le Sonneborn-Berger n'a rien donné.

Le champion du 5<sup>e</sup> championnat Centre Val-de-Loire sera qualifié pour la finale du 7<sup>e</sup> championnat interrégional.

Nous vous souhaitons nombreux pour cette 5<sup>e</sup> édition.

### 5<sup>e</sup> CHAMPIONNAT DE PICARDIE

**M. Christian Robeson** nous informe qu'il lancera le 5<sup>e</sup> championnat régional de Picardie le 1<sup>er</sup> octobre 1991.

Cette compétition se déroulera suivant les règlements des Tournois A.J.E.C. Elle est ouverte à tous les joueurs affiliés (ou non affiliés à titre d'essai pour 18 mois, au delà de cette limite, ils devront s'acquitter du montant de la cotisation A.J.E.C.), qui résident dans les départements 02, 60, 80.

La formule d'organisation dépendra du nombre de joueurs inscrits (soit en formule I avec un seul tour, soit en formule II avec deux tours : un tour préliminaire et une finale), celle-ci sera communiquée aux participants dès la clôture des inscriptions.

**Les inscriptions sont reçues jusqu'au 15 septembre 1991 auprès de :**

**M. Christian ROBESON**  
6, allée de Langenfeld  
60300 SENLIS

**Droits d'inscription :** 10 timbres à 2,30 F dont 7 au directeur régional et trois à l'A.J.E.C.

**Merci d'indiquer :** votre nom, prénom (impérativement), votre adresse, votre classement ELO si vous n'êtes pas classé A.J.E.C.

**Fin du championnat :** le 1<sup>er</sup> avril 1993.

**Arbitrage des parties non terminées :** le 15 avril 1993.

**Nombre de parties à jouer :** 10 parties au maximum.

Départage des ex aequo : les joueurs seront départagés au Sonneborn-Berger, au Buchholz si le Sonneborn-Berger n'a rien donné.

Le champion régional de Picardie sera qualifié pour la finale du 7<sup>e</sup> championnat interrégional.

Nous vous souhaitons nombreux pour cette 5<sup>e</sup> édition.

#### 4<sup>e</sup> CHAMPIONNAT D'ILE-DE-FRANCE

**M. Guy GAIDOT** nous informe qu'il lancera le 4<sup>e</sup> championnat régional d'Ile-de-France le 15 septembre 1991.

Cette compétition se déroulera suivant les règlements des Tournois A.J.E.C. Elle est ouverte à tous les joueurs affiliés (ou non affiliés à titre d'essai pour 18 mois, au delà de cette limite, ils devront s'acquitter du montant de la cotisation A.J.E.C.), **qui résident dans les départements 75, 77, 78, 91, 92, 93, 94, 95.**

La formule d'organisation dépendra du nombre de joueurs inscrits (soit en formule I avec un seul tour, soit en formule II avec deux tours : un tour préliminaire et une finale), celle-ci sera communiquée aux participants dès la clôture des inscriptions.

**Les inscriptions sont reçues jusqu'au 30 juin 1991 auprès de :**

**M. Guy GAIDOT**  
10, rue Gay-Lussac  
91220 BRETAGNY-SUR-ORGE

**Droits d'inscription :** 10 timbres à 2,30 F (dont 7 timbres serviront au directeur régional et 3 timbres à l'A.J.E.C.).

**Merci d'indiquer :** votre nom, prénom (impérativement), votre adresse, votre classement ELO si vous n'êtes pas classé A.J.E.C.

**Fin du championnat :** le 15 mars 1993.

**Arbitrage des parties non terminées :** le 31 mars 1993.

**Nombre de parties à jouer :** 10 parties au maximum.

Départage des ex aequo : les joueurs seront départagés au Sonneborn-Berger puis au Buchholz si le Sonneborn-Berger n'a rien donné.

Le champion régional d'Ile-de-France sera qualifié pour la finale du 7<sup>e</sup> championnat interrégional.

Nous vous souhaitons nombreux pour cette 5<sup>e</sup> édition.

**M. Guy Gaidot remplace Daniel Javiot à la direction régionale d'Ile-de-France, l'A.J.E.C. lui souhaite la bienvenue et remercie Daniel Javiot pour sa contribution à la propagation du jeu par correspondance en Ile-de-France.**

#### 5<sup>e</sup> CHAMPIONNAT D'ALSACE

Le 5<sup>e</sup> championnat régional d'Alsace par correspondance a été lancé avec la participation de MM. Jean Madenspacher, 755 ; Bernard Ruch, 678 ; Jean-Jacques Zorn, 630 ; Jean-Bacis, 561 ; Mathias Guidoni, 475.

Moyenne du championnat régional 620.

Chaque joueur joue deux parties contre chaque adversaire.

Les systèmes de départage sont : le Sonneborn-Berger puis le Buchholz si le Sonneborn-Berger n'a rien donné. Si les joueurs sont de nouveau à égalité, c'est le joueur qui a le plus faible classement Bridier qui sera déclaré champion régional.

Le champion de cette 5<sup>e</sup> édition sera qualifié pour la finale du 7<sup>e</sup> championnat interrégional.

#### CHAMPIONNAT DU LYONNAIS

M. Frédéric Chomier nous communique les résultats des préliminaires du 1<sup>er</sup> championnat régional du Lyonnais.

##### Groupe 1 :

1. Frédéric Chomier, 10/10 ; 2. Pierre-Louis Frecon, 7/10 ; 3. Michel Balage, 6/10 ; 4. Joseph Dolz, 2,5/10 ; 5. Victor Caprio, 2,5/10 ; 6. Angelo Poli, 2/10.

Sont qualifiés pour la finale : MM. **Chomier et Frecon.**

##### Groupe 2 :

1. Christian Siino, 8,5/10 ; 2. J. Michel Dijon, 6/10 ; 3. Alain Lelong, 5,5/10 ; 4. Bernard Popet, 4/10 ; Alain Barnier, 4/10 ; 6. Arnold Fietkau, 2/10.

Sont qualifiés pour la finale : MM. **Siino et Dijon.**

#### CHAMPIONNAT DE BRETAGNE

M. Poupinel communique les résultats du **championnat de Bretagne 89/90**, remporté brillamment par M. Le Goff : 9 victoires pour 9 parties ! M. Gueguen est second avec 8 points. Viennent ensuite : 3. Godoc, 6,5 ; 4. Coasne, 5,5 ; 5. Hemon, 5 ; Simon, 4 ; 7. Morvan, 3 ; 8. Nohé, 2,5 ; 9. Galliou, 1,5 ; 10. Louvel, 0.

#### CHAMPIONNAT DE PICARDIE

M. Del Gobbo est sacré **champion de Picardie (3<sup>e</sup> du nom - finale)** après sa victoire sur M. Metral : 2 à 0.

Dans la phase préliminaire du 4<sup>e</sup> championnat de Picardie, le classement provisoire est le suivant :

1. Kuchelbecker, 4,5 (1) ; Fournier, 4,5 (1) ; 3. Mostrag, 3,5 (2) ; 4. Lavoisier, 3 (3) ; 5. Halatre, 1,5 (3) ; Bertrand, 1,5 (5) ; 7. Stroe, 1 (0) ; 8. Lemaire, 0,5 (1).

Entre parenthèses le nombre de parties restant à jouer.

M. ROBESON.

#### CHAMPIONNAT DE BOURGOGNE

M. Gilles Bastion organise le **4<sup>e</sup> championnat de Bourgogne 91-93.**

**Départements concernés :** 21, 58, 71, 89.

#### Inscriptions auprès de :

**M. Gilles BASTION**  
16, Colline du Chatel  
01120 DAGNEUX

**Droits d'inscription :** 8 timbres à 2,30 F.

Veuillez indiquer nom, prénom, adresse et classement Elo (ou Bridier) et situation par rapport à l'AJEC.

**Clôture des inscriptions :** 15 juin 1991.

**Début du championnat :** 1<sup>er</sup> juillet 1991.

**Fin du championnat :** 31 janvier 1993.

**Arbitrage des parties :** 15 février 1993.

Départage au Sonneborn-Berger, puis éventuellement au Buchholz.

Le champion sera qualifié pour le championnat interrégional.

Venez nombreux et que le meilleur gagne.

#### PREMIER CHAMPIONNAT DE MIDI-PYRENEES

Il sera mis en route le **15 juin 1991** (phase qualificative qui se terminera au plus tard le 15 décembre 1992).

Les inscriptions seront prises jusqu'au 1<sup>er</sup> juin prochain et doivent être adressées accompagnées de 8 timbres tarif rapide à :

**M. Patrick JULIEN**  
19, rue des Reyllous

12100 St-Georges-de-Luzençon

Les participants recevront dans la première quinzaine de juin la composition de leur groupe, une copie du règlement AJEC et des feuilles de partie.

Je souhaite dès lors un excellent tournoi à tous les futurs participants.

Le Directeur du tournoi,  
Patrick JULIEN.

POUR VOS LIVRES D'ECHECS,  
POUR TOUT VOTRE MATERIEL  
ECHIQUEEN,

adressez-vous à la

**LIBRAIRIE  
SAINT-GERMAIN**

7, rue La Fayette

75009 PARIS Tél. 48 74 33 21

**NOUVEAU**

Pour votre correspondance échiquéenne viennent de paraître 13 cartes postales **UNIQUES AU MONDE !!**

Reproductions des toiles (61 x 50) des **TREIZE CHAMPIONS DU MONDE !!** De STEINITZ... à KASPAROV, avec mini-biographie traduite en 6 langues.



OFFREZ VOS VŒUX ÉCHIQUEENS DE FAÇON INÉDITE !!

#### COMMANDE

----- ✂ -----  
Adressez-moi par retour du courrier, à l'adresse ci-dessous ..... pochettes comprenant treize cartes postales format 22x16 cm à plat, en couleur sur Granor 250 g, des treize champions du monde d'échecs (d'après les toiles originales (61x50 cm) de John Mc GREW) et treize enveloppes au prix de **130,00 F ttc**, soit : ..... participation aux frais de port : **+12 F** (Port gratuit à partir de 3 pochettes)

Total : .....  
ci-joint mon règlement (chèque à l'ordre de : Les Editions de l'Olivier)

Si je ne suis pas satisfait, je vous retourne l'ensemble de ma commande sous sept jours, et je serai remboursé sans que j'aie à fournir une quelconque explication.

Nom .....  
Prénom .....  
Rue .....  
Ville ..... Code Postal .....  
Pays .....

Adressez votre commande à :

**Les Editions de l'Olivier**  
Rue Favre-Bully - F. 69620 - Le Bois-d'Oingt



## MODIFICATIONS AU CLASSEMENT

P. Algaba, 670 ; F. Alozy, 617 ; G. Ancey, 605 ; G. Andraud, 621 ; H. Armand, 585.

E. Babut, 514° ; P. Baixes, 710 ; M. Ballan, 469 ; A. Ballester, 520° ; R. Ballester, 584 ; J.-M. Barré, 597 ; P. Bauget, 528° ; M. Beaulieu, 547 ; P. Becquerelle, 639 ; P. Belleville, 469° ; P. Belluire, 818 ; O. Ben Aicha, 535 ; T. Bertola, 624 ; J.-D. Bertrand, 601 ; A. Biason, 462° ; P. Bigotte, 632° ; F. Bonhomme, 441° ; R. Bonnefoy, 599 ; N. Bruno, 525°.

L. Cadiergues, 433° ; R. Cappelier, 461 ; R. Casin, 563 ; D. Charpentier, 751 ; J.-C. ChARRIER, 528 ; Fr. Chomier, 672 ; E. Colussi, 559° ; J. Courant, 622 ; J.-R. Courbière, 467.

P. Daumin, 842 ; Ch. David-Bordier, 615 ; R. Debrus, 535° ; J.-L. Delbos, 622 ; F. Deluna, 399° ; R. De Winne, 479 ; J. Dolz, 520° ; R. Druon, 736 ; L. Duber, 467 ; A. Dulhauste, 683 ; Ch. Duquerroux, 617 ; J. Durandal, 530 ; V. Duverlier, 622.

F. Farcy, 858 ; Ph. Farjot, 486° ; M. Feroul, 834 ; E. Follezou, 423.

P. Gambini, 551 ; T. Genestier, 447° ; J.-P. Germinet, 639° ; G. Gessier, 555 ; H. Gillon, 610 ; T. Giraud, 636 ; J.-M. Grillon, 503.

D. Hautcœur, 623 ; P. Houry, 614° ; R. Huc, 514° ; A. Huet, 396.

J. Jorro, 527.

P. Katanic, 454.

J. Laborie, 430 ; P. Lachevre, 450° ; C. Lalanne, 537 ; P. Leimbach, 412 ; A. Lelong, 599 ; P. Le Ven, 469 ; F. Ligé, 412.

B. Madrona, 489° ; B. Mallet, 522 ; P. Mary, 717 ; Y. Masson, 480° ; M. Muneret, 662.

C. Nicolas, 660.

Ph. Oglobeff, 451°.

C. Papet, 589 ; F. Parant, 666 ; D. Perraut, 441° ; J.-L. Pigeon, 492° ; F. Piguet-Ruinet, 530° ; G. Pinçon, 492 ; P. Poggio, 519° ; L. Pohlig, 472° ; A. Poinsignon, 580 ; P. Pommart, 559° ; D. Primel, 575.

J. Quiniou, 565.

J.-F. Rabouan, 597° ; G. Ramillon, 615 ; J. Revenu, 599 ; Y. Roblette, 507 ; A. Rosi, 525° ; B. Rousselot, 714 ; V. Rouxel, 646° ; G. Ruf, 518.

J.-L. Sabourin, 566 ; J.-C. Sage, 583 ; F. Sarran, 703 ; S. Seddik, 571° ; H. Seydoux,

703 ; R. Siberchicot, 603° ; F. Simon, 491° ; D. Simonet, 536 ; G. Sineau, 610.

E. Trigrance, 719.

M. Vanthourout, 471° ; M. Vigneron, 749 ; C. Vitre, 569 ; G. Vuillemin, 591.

Le signe (°) suivant le CP indique que le joueur a terminé moins de 16 parties.

Ces modifications tiennent compte des résultats partiels (°) ou définitifs des tournois suivants :

**Tournois à 5** : 2349, 2352, 2353, 3542, 3549, 3552, 4010, 4012, 4024°, 4028/1, 4031°, 4038°.

**Tournois à 3** : 1326, 1371, 1385, 1390, 1392, 1409°.

**Défis** : 90/12, 13, 53, 79, 98, 103.

**Coupe de France 1<sup>er</sup> tour** : 90/1T/6, 21, 29.

**3<sup>e</sup> tour** : 89/3T/6.

**Quart de Finale** : 90/4-1.

**Europe-Echecs** : 89/E18, E28, 90/E16°.

**Tournoi du Cinquantenaire** : Finale C4°.

**Tournois internationaux** : WT/II/GT/6, EU/II/GT/154 ; 4<sup>e</sup> Coupe Latine.

**Tournois thématiques** : TT/4/88/7, TT/5/88/3, TT/7/89/6.

**Championnats Régionaux** : 3<sup>e</sup> championnat Dauphiné-Savoie, Finale ; 2<sup>e</sup> championnat Pays-de-Loire, Finale ; 1<sup>er</sup> championnat Lyonnais, Préliminaire, Groupe B° ; championnat de Provence 89/90, Préliminaire.

Nouvelle adresse du responsable du classement :

**Georges GAMANT**

**Quartier de la Gare**

**Plufur**

**22310 PLESTIN-LES-GREVES**

G. GAMANT.

UNE BONNE IDEE DE  
CADEAU !

UN ABONNEMENT  
AU « C.D.E. »

## L'ACTIVITE INTERNATIONALE

### TOURNOIS INTERNATIONAUX

#### Résultats

|              |                        |
|--------------|------------------------|
| EU/H/GT/152  | R. Candellier, 10,5    |
| EU/II/GT/154 | Ch. Duquerroux, 10,5   |
| TT/4/88/7    | F. Parant, 10/10       |
| TT/5/88/3    | J.-P. Germinet, 7,5/10 |
| TT/7/89/6    | D. Charpentier, 6,5/8  |

#### Nouveaux tournois

|             |             |
|-------------|-------------|
| WT/1/1275   | B. Gaillard |
| EU/H/1077   | P. Michel   |
| EU/1/1684   | B. Gaillard |
| EU/III/1062 | G. Flesch   |
| TT/3/91/1   | M. Lembeye  |
| TT/3/91/2   | M. Ballan   |

#### COUPE LATINE

#### EUROPE-AMERIQUE N°2

#### Situation au 28 février 1991

1. France, 48/75 points (64,0 %) ; 2. Argentine, 31/49 points (63,25 %) ; 3. Canada, 35,5/64 points (55,45 %) ; 4.

Espagne, 24,5/49 points (50,0 %) ; 5. Roumanie, 20/46 points (43,5 %) ; 6. Brésil, 17/69 points (24,65 %).

Fin de compétition le 30 avril 1991.

### MEMORIAL BERGRASER

Premiers résultats des 1/2 finales :

#### Groupe A :

|                        |     |
|------------------------|-----|
| Dhieux - Dubois .....  | 0-1 |
| Dhieux - Mary .....    | 0-1 |
| Dhieux - Verdier ..... | 0-1 |
| Bollore - Dhieux ..... | 1-0 |
| Muller - Dhieux .....  | 1-0 |

#### Groupe D :

|                         |     |
|-------------------------|-----|
| Dhieux - Harrouin ..... | 0-1 |
| Kristof - Dhieux .....  | 1-0 |
| Litique - Dhieux .....  | 1-0 |
| Alberny - Dhieux .....  | 1-0 |

#### Groupe E :

|                           |         |
|---------------------------|---------|
| Cobigo - Thimognier ..... | 0,5-0,5 |
|---------------------------|---------|

#### Groupe H :

|                           |     |
|---------------------------|-----|
| Lagontrie - Sossier ..... | 0-1 |
|---------------------------|-----|

## AZUR-ECHECS... ... JUNIORS Le magazine des Echecs

tous les mois - abonnement (1 an) 100 F

#### 1<sup>er</sup> CAHIER D'ECHECS

niveau initiation (7-10 ans) - 10 fiches : 40 F

#### ECHEC ET MAT 1

niveau 2<sup>e</sup> année -  
du 1<sup>er</sup> piège aux 1<sup>er</sup> combinaisons : 35 F

#### ECHEC ET MAT 2

niveau espoirs (10-13 ans) : 45 F  
à commander (+ 10 f de frais de port) à :

AZUR-ECHECS

5, avenue Malausséna,

06000 Nice

## AZUR-ECHECS... ... SENIORS

INFORMATEUR 50 : 165 F (franco)

BATSFORD CHESS OPENINGS

2<sup>e</sup> édition : 190 F

CORRESPONDENCE

CHESS YEARBOOK : 165 F

(l'informateur des parties par correspondance)

PENDEULES GARDE

grand modèle en bois : 300 F

BHB TOURNOI : 180 F BHB BLITZ : 200 F

PLAN D'ENTRAINEMENT

« OBJECTIF 1800 »

12 fiches : 120 F

CATALOGUE GRATUIT

frais de port : livres + 10 F - matériel + 25 F

AZUR-ECHECS

5, avenue Malausséna

06000 Nice

## LES LIVRES INTERNATIONAUX DU MOIS

Par Kenneth Gunnell

### MIKHAIL TAL - MASTER OF SACRIFICE

C'est une nouvelle édition brochée écrite par le Maître Peter Clarke, et, bien sûr, le titre dit tout. L'ancien champion du monde est bien connu, surtout, pour ses prix de beauté, dont l'auteur a choisi les cinquante meilleurs pour ces 195 pages. Je re-commande ce livre au prix de £ 12.95 (130 F), et l'éditeur est B. T. Batsford, Ltd., 4, Fitzhardinge Street, Londres, W1H OAH, Angleterre, où le responsable échiquéen, Alfred Lea, attend toutes vos demandes de renseignements, faute de vous adresser chez votre fournisseur habituel.

### ARON NIMZOWITSCH MASTER OF PLANNING

Encore de Batsford, c'est la deuxième édition de cette série, comme l'indique le titre. L'auteur est le Grand Maître International, Raymond Keene, et cette édition brochée contient 334 pages pour un prix de £ 14.95 (150 F).

### BORIS SPASSKY MASTER OF TACTICS

C'est la troisième édition de cette même série de Batsford, avec 255 pages. L'auteur est Bernard Cafferty, le rédacteur de *The British Chess Magazine*, et le prix est, une fois encore, £ 14.95 (150 F).

### SECRET OF CHESS TRAINING

Le dernier livre de Batsford ce mois-ci, l'auteur des 216 pages en notation algébrique avec figurines est le Maître International de l'U.R.S.S., Mark Dvoretzky, et il y a une préface par le champion mondial actuel Gary Kasparov. Le traducteur est Howard Turner, et le prix est £ 12,95 (130 F).

### KASPAROV v KARPOV, 1990

Il y a quatre auteurs de cette édition brochée, Efim Geller, Anatoly Lein, Viktor Chepizhny et Gary Kasparov lui-même, et le traducteur est Ken Neat. Les 152 pages

sont en notation algébrique avec figurines. Le prix est £ 9,95 (100 F), et l'éditeur est Pergamon Press plc, Headington Hill Hall, Oxford, OX3 OBW, Angleterre, où le responsable échiquéen, Tony Dempsey, attend toutes vos demandes de renseignements, faute de vous adresser chez votre fournisseur habituel.

### THE BLUMENFELD GAMBIT

Une fois encore de Pergamon, cette édition brochée est du Maître International polonais, Jan Przewoznik, et du Maître International anglais, Malcolm Pein. Il y a 107 pages, en notation algébrique avec figurines, uniquement consacrées à cette ouverture, et le prix est £ 6,91 (70 F), avec une édition reliée à £ 9,91 (100 F).

### QU'AURIEZ-VOUS JOUÉ ? (Solutions de la page 130)

1. 1. ... c5 ! (menaçant c4) 2. **bxc5 Cxc5** et maintenant 3. Cxe5 serait réfuté par Ca4 et 3. Fxe5 par Db6. Les Blancs jouent donc 3. **Cdb4 Cd3!** 4. **Dc3 Dxc3** 5. **Fxc3 Fc5+** 6. **Rh1 Cf2+** avec avantage gagnant (S. Mailler - A. Mailler, Défi 82,175).

2. Après 1. Fb5 Cxc3 2. Fxc6 Cxd1 Les Blancs jouent 3. Fxb7! gagnant la Ta8 et le Cd1 qui ne peut s'échapper : 3. ... Fc6 4. Fxa8 Fxa8 5. Txd1 (A. Mailler - S. Mailler Défi 82, 176).

3. 1. Th5 Rg6 2. Tc5 Tf6 3. Te5 Tf4 4. Te6+ et le Pion c tombe grâce au mouvement pendulaire de la Tour blanche (Detraz-Eeckhout, T. 82,158).

4. Après 1. ... e5 (coup joué) il suivit 2. Cxc6! Tc8 (Si 2. ... bxc6 3. Dxc6) 3. Fxd5 bxc6 4. Fe4 (les Blancs ont joué plus faiblement 4. Fg2) empêchant exf4 à cause de Fxh7+ suivi de Df5 et Dh5 (Letoret-Lucas, T. 83, 34).

## NOUS AVONS LE PLAISIR DE VOUS INFORMER DE LA PARUTION D'UN LIVRE CONCERNANT LE JEU D'ECHECS PAR CORRESPONDANCE : SON TITRE : CORRESPONDENCE CHESS YEARBOOK

Il est édité par : S1 EDITRICE S.R.L.

VIA MARSALA 45  
40126 BOLOGNA  
ITALY

Ce livre qui doit paraître quatre fois par an ne concerne que le jeu par correspondance et les parties sélectionnées sont codifiées suivant la notation de « l'Informateur d'Echecs ». Il donne le classement international I.C.C.F. du 1-7-1990 au 1-6-1991. Créé dans le format 24 x 17 cm ce numéro 1 comporte 230 pages. Son coût 29 \$ plus les coûts postaux, ceci à l'unité. L'abonnement annuel 90 \$ comprend les coûts postaux.

Pour toute information, prendre contact avec S1 Editrice S.R.L..  
Voici la page de présentation :

**CORRESPONDENCE CHESS YEARBOOK**

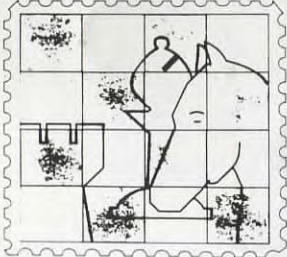

3 Theoretical articles:  
English Openings  
Caro Kann  
Budapest gambit

S1 Editrice

*Vous aimez jouer,  
mais vous n'avez  
pas beaucoup de temps*

**PAS DE PROBLEME !**

**FAITES 36-15 PATMAT  
PUIS TAPEZ DIF**

**ET JOUEZ A VOTRE RYTHME  
PLUS DE 1 000 PARTIES  
EN MEME TEMPS  
SI LE COEUR VOUS EN DIT**

Le DIF s'apparente au  
jeu par correspondance, mais c'est :

**PLUS RAPIDE QUE LA POSTE !**

**MOINS CHER QU'UN TIMBRE !!**

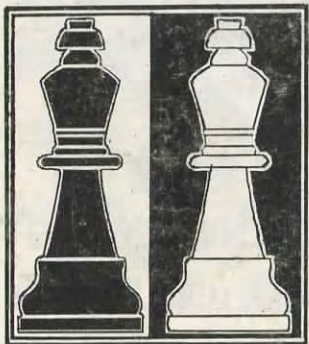

**36.15  
PATMAT**

Le quotidien  
des échecs



NUMERO 398

16 F

JUIN 1991

Abonnements : France, 135 F par an ; Etranger, 150 F par an

# LE COURRIER DES ECHECS

REVUE MENSUELLE DU JEU D'ECHECS

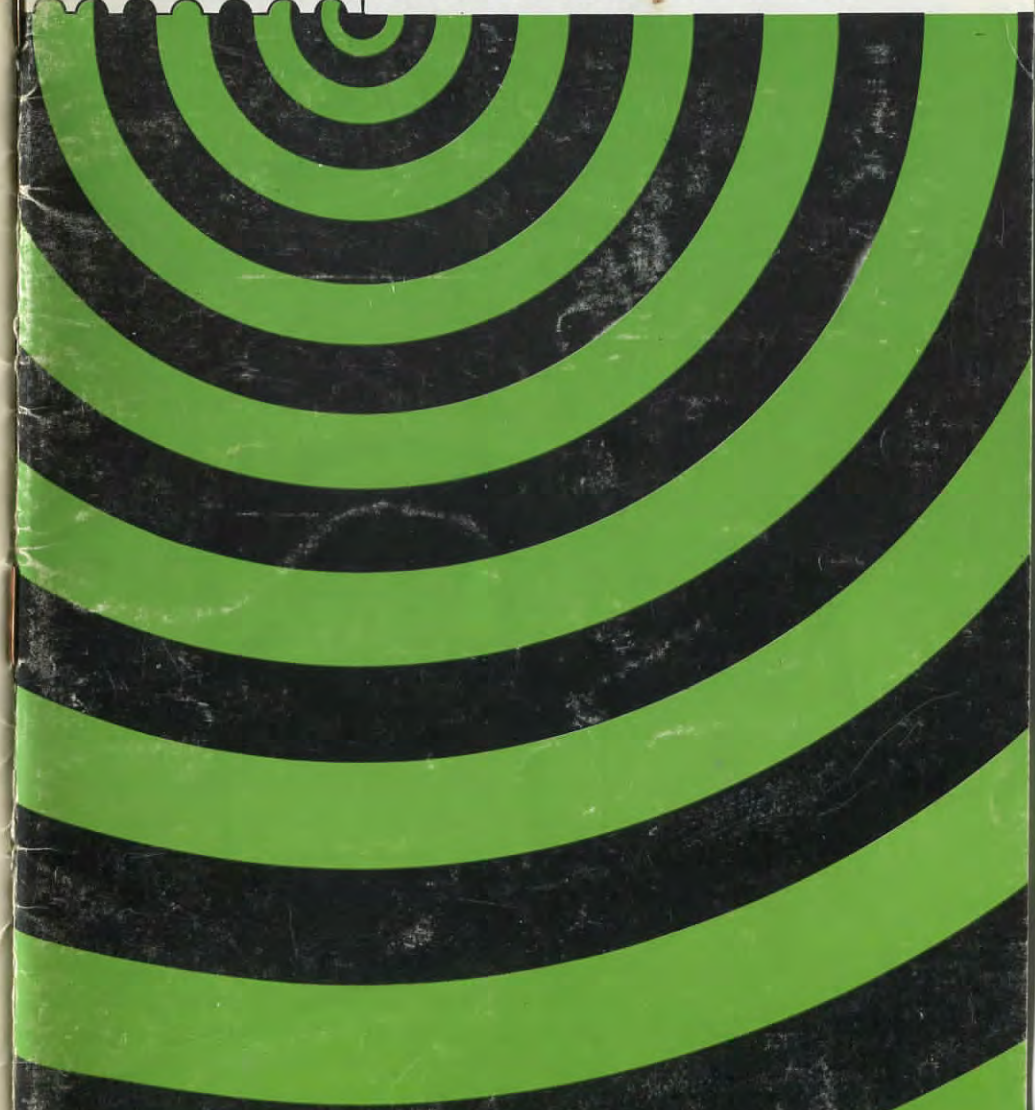

Joueurs isolés ou désirant progresser plus vite, adhérez à :  
**L'ASSOCIATION DES JOUEURS D'ECHECS PAR CORRESPONDANCE**  
Section Autonome de la F.F.E.  
AFFILIEE A L'INTERNATIONAL CORRESPONDANCE CHESS FEDERATION  
SIEGE SOCIAL : 5, place Gambetta, 24700 MONTPON — C.C.P. Paris : 678721 W

#### COMITE DIRECTEUR

BERRIOT, BERT, BODIS, BOULET, BRIDIER, CHATENET, GIRAUDET,  
GAMANT, JAUDRAN, LEMAIRE, MARECHAL, SALAUN, SORHOUET, SOULAS, VUILLEMIN

#### RESPONSABLES

Président : R. SALAUN, 17, rue de la Tannerie, 60270 GOUVIEUX.  
Vice-Présidents : B. BERRIOT, 18, rue des Andiers, 02820 SAINT-ERME.  
J. JAUDRAN, 5, place Gambetta, 24700 MONTPON-MENESTEROL.  
Secrétaire : P. MARECHAL, 15, rue Victor-Duruy, 66000 PERPIGNAN.  
Secrétaire adjoint : M. BERT, 5, place Maurice-Berteaux, 78400 CHATOU.  
Trésorier : G. VUILLEMIN, rue du Puech, Badaroux, 48000 MENDE.  
Trésorier adjoint : P. BRIDIER, 110, boulevard Alexandre-de-Fraissinet, 42100 SAINT-ETIENNE.  
Délégué I.C.C.F. et Adhésions : J. BODIS, 103, allée d'Albret, 47600 NERAC.  
Délégué F.F.E. : A. BOULET, Résidence Europe, 43/131 rue Lyautey, 59370 MONS-EN-BAROEUL.  
Délégué à la Propagande : J. NEGRO, « Echecs » NICE-MATIN, 214, route de Grenoble, B.P. 4, 06029 NICE CEDEX. Tél. 93 79 83 83.  
Classement : G. GAMANT, Quartier de la Gare, Plufur, 22310 PLESTIN-LES-GREVES.  
Matériel, Fournitures : J. CHATENET, 18, square d'Anjou, 87100 LIMOGES.  
Arbitre National : A. VIAUD, 20, rue Jules-Ferry, 95880 ENGHEN-LES-BAINS.

#### DIRECTEURS DES COMPETITIONS

Directeur Général des tournois : G. GAMANT (adresse ci-dessus).  
Championnat de France : J. JACQUART, 21, rue Guynemer, Dainville, 62000 ARRAS.  
Tournois qualificatifs :  
— Division I : B. BERRIOT, Cidex 51, rue des Andiers, 02820 SAINT-ERME.  
— Division II : S. LACROIX, 23, boulevard Flaud, 22100 DINAN.  
— Division III : Paul GAMBINI, Lycée G. de Casabianca, vallée du Fango, 20298 BASTIA.  
— Division IV (Tournois à 5 joueurs à 4 ou 8 parties) : P. SOULAS, 90, rue V.-Hugo, 91560 CROSNE.  
Tournois à 3 joueurs (toutes divisions) : B. JOUAULT, 140, av. Paul-Raoul, 78130 LES MUREAUX.  
Coupe de France :  
— 1<sup>er</sup>, 2<sup>e</sup> et 3<sup>e</sup> Tours : B. HEIM, 13, rue de Saverne, Haegen, 67700 SAVERNE.  
— Autres échelons : M. LE GARREC, 19, rue de la Marne, 29220 LANDERNEAU.  
Matches Défis : J. BILLETER, Maison des Carratides, r. de la République, 84490 ST-SATURNIN-LES-APT.  
Championnats inter-régionaux : J.-L. EECKOUT, 115, petite rue de Cassel, 59190 HAZEBROUCK.  
Championnats régionaux : C. HUSSER, Résidence Bellevue, Esc. 1, boulevard Ernest-Devaux, 04100 MANOSQUE.  
Tournois internationaux individuels : Informations et inscriptions : A. GIRAUDET, 1, allée Carpeaux, 1104, 93800 EPINAY-SUR-SEINE.  
Rencontres internationales par équipes : S.-A. BESSIS, 7 bis, rue Lacaille, 75017 PARIS.  
Tournois EUROPE-ECHECS : J.-S. TROCHET, 39, rue de la Plage, 62600 BERK-PLAGE.

#### RENSEIGNEMENTS GENERAUX

- 1° TARIFS 1991 - Cotisation A.J.E.C. sans C.D.E. : 72 F. Le paiement de cette cotisation donne le droit d'accéder aux tournois organisés par l'A.J.E.C. et de figurer au classement A.J.E.C. — Abonnement simple au C.D.E. sans cotisation : 150 F. Les abonnés simples reçoivent le C.D.E. mais n'ont pas accès aux tournois ni au classement. — Couplé cotisation et abonnement : 165 F. Les adhérents abonnés reçoivent le C.D.E., ont accès aux tournois et figurent au classement. — Couplé étranger : 200 F. — Abonnement simple étranger : 165 F. — Supplément pour service du C.D.E. par avion : 55 F. — Cotisations et abonnements sont valables du 1<sup>er</sup> janvier au 31 décembre. Ils peuvent être renouvelés à tout moment avant le 1<sup>er</sup> décembre de chaque année par chèque postal ou bancaire libellés au nom de l'A.J.E.C. sans spécification d'adresse et envoyés aux responsables suivants :  
a) Nouveaux adhérents : J. BODIS (adresse ci-dessus).  
b) Renouvellements : G. VUILLEMIN (adresse ci-dessus).  
Bien entendu, il est toujours possible de prendre ou de renouveler un abonnement et une cotisation pour deux ou trois ans au tarif de l'année en cours.
- 2° Compétitions Nationales : Outre le Championnat de France annuel, l'A.J.E.C. organise des Tournois permanents à 7 joueurs (12 parties) dans la Division I, des Tournois permanents à 5 joueurs (8 parties) dans les Divisions II, III, IV, des Tournois permanents à 3 joueurs (4 parties) dans toutes les Divisions, la Coupe de France éliminatoire (2 parties) et des Matches défis conclus librement. Les abonnés au « C.D.E. » s'inscrivent directement, selon leur classement; auprès des Directeurs des Compétitions, en réglant en timbres les droits d'inscription suivants : Championnat de France : 20 timbres « tarif rapide » ; T. à 7 : 12 timbres « tarif rapide » ; T. à 5 : 8 timbres « tarif rapide » ; T. à 5 : 4 parties (IV D) 5 timbres « Tarif rapide » ; T. à 3 : 6 timbres « tarif rapide » ; Coupe de France : 6 timbres « tarif rapide » ; Matches défis : 4 timbres « tarif rapide » par partie. — Pour recevoir la grille complète des résultats, joindre une enveloppe timbrée avec nom et adresse.
- 3° Tournois Internationaux I.C.C.F. : Droits d'inscription. EU-7 joueurs : 30 F ; EU-15 joueurs : 38 F ; WT-7 joueurs : 26 F ; WT-15 joueurs (Classe II, I, H, M) : 34 F ; Tournois thématiques : 30 F. Payables par C.B. ou C.C.P. : A. GIRAUDET, 30.253-85 C, La Source.
- 4° Cartes de Jeu : Réservées aux adhérents. S'adresser à J. CHATENET en joignant le titre de paiement, libellé au nom de l'A.J.E.C. sans spécification d'adresse. Cartes vertes permettant une correspondance ou cartes roses pour le jeu avec l'étranger : 45 F les 150, 70 F les 300. Pas d'envoi contre remboursement.
- 5° Changements d'adresse : M. BERT, 5, place Maurice-Berteaux, Esc. 1, 78400 CHATOU (joindre un timbre « tarif rapide »).

# LE COURRIER DES ECHECS

REVUE MENSUELLE D'ECHECS PAR CORRESPONDANCE

Gérant : J. JAUDRAN, 5, place Gambetta, 24700 MONTPON-MENESTEROL.  
Rédacteur : R. GOLDENBERG, 22, rue Gaston-Defferre, 90000 BELFORT.  
Rédacteur adjoint : J. NEGRO, « Echecs », journal « Nice-Matin », 214, route de Grenoble, B.P. 4, 06029 NICE CEDEX.

Courrier des Lecteurs : H. LE NINEZE, 13, rue d'Albret, 47000 AGEN.

Changement d'adresse (au plus tard le 20 pour le « C.D.E. » du mois suivant) : M. BERT, 5, place Maurice-Berteaux, 78400 CHATOU. (joindre un timbre tarif rapide).

Abonnements : J. BODIS, 103, allée d'Albret, 47600 NERAC. TARIF 1991 : Métropole : 150 F ; Etranger : 165 F ; Supplément par avion : 55 F (conditions spéciales pour les membres de l'A.J.E.C., voir couverture page 2). Les abonnements assurent le service mensuel du « C.D.E. » (sauf au mois d'août) du 1-1 au 31-12 de chaque année. Les nouveaux abonnements reçus entre le 1-1 et le 30-9 comptent pour l'année entière et donnent droit au service du « C.D.E. » à partir du premier numéro de l'année. Ceux reçus entre le 1-10 et le 31-12 ne prendront effet qu'à partir du 1-1 de l'année suivante. Les numéros d'octobre, de novembre, de décembre seront envoyés, à tarif minoré, sur demande adressée à J. BODIS.

Renouvellement des abonnements : G. VUILLEMIN, rue du Puech, Badaroux, 48000 MENDE. A régler entre le 1-10 et le 30-11 de chaque année.

Note particulière : Les versements se font, soit par chèque postal au C.C.P. : A.J.E.C. 6787-21 W Paris, soit par chèque bancaire, libellé au nom de l'A.J.E.C. sans spécification d'adresse, envoyé au responsable particulier à chaque service.

Demande de « C.D.E. » anciens : P. MARECHAL, 15, rue Victor-Duruy, 66000 PERPIGNAN.

#### Tarif publicité :

1 page : 4 400 F (11 numéros) et 440 F (1 numéro) - 1/2 page : 2 300 F et 230 F - 1/4 page : 1 250 F et 125 F - 1/8 page : 650 F et 65 F.

Photo ou typon à la charge de l'annonceur.

Pour les adhérents de l'A.J.E.C. : première annonce gratuite. Annonces suivantes : 33 F l'annonce.

Règlement par chèque bancaire ou postal à l'ordre de l'A.J.E.C.

## LA THEORIE

### UNE LIGNE PARTICULIERE DU GAMBIT BENKO

A57/521

Ici, pour rester dans l'esprit « Benko », les Noirs laissent le Pion b5 en prise...

#### 4. ... g6 5. cxb5 a6 6. Cc3.

Coup nouveau testé en particulier par Gulko et Gurevitch. L'idée principale réside dans le contrôle du centre e4. Ce Cavalier sert de cible aux pièces noires mais, en contrepartie, il assure un jeu plus aisé que dans les variantes habituelles.

#### 6. ... axb5 7. d6.

Coup très récent et perturbateur qui vise à libérer le jeu des pièces légères. Ce sont les Blancs qui sacrifient : un comble dans le « Benko »...

Contre le « Benko », il faut avouer que les Blancs luttent péniblement pour conserver un petit quelque chose de l'ouverture. Aussi cherchent-ils à différer les prises sur b5 avec 4. Cf3, afin de placer les Noirs devant le problème : pousser, prendre ou conserver le statu quo.

Voyons donc cette idée récemment pratiquée :

1. d4 Cf6 2. c4 c5 3. d5 b5 4. Cf3...

## ABONNEZ-VOUS AU C.D.E.

Avant une analyse détaillée de cette variante, voici quelques parties :

### TASKENT 1984

RASUVAEV GLEK

**6. Cc3 axb5 7. d6 exd6 8. e4 b4 9. Cb5 Fa6 10. Ff4 Db6 11. a4 Fxb5 12. Fxb5 Ch5 13. Fe3 Cc6 14. 0-0 Fe7 15. Fh6 avec avantage blanc.**

### MARSEILLE 1986

GULKO RENET

**6. Cc3 axb5 7. d6 Da5 8. e3 exd6?**

Sûrement mieux 8. ... Ce4 9. Fd2 Cxd6 10. Cxb5 Db6 11. Fc3! +=.

**9. Fxb5 d5 10. 0-0 Fb7 11. e4!! dxe4 12. Ce5 Dc7.**

Si 12. ... Fg7 13. Cc4 +-, ou si 12. ... Fe7 13. Fc4 0-0 14. Fh6 +=.

### 13. Ff4 Ch5.

Si 13. ... Fd6 14. Fxd7 Cbxd7 15. Cb5 +-, ou bien 13. ... Fh6 14. Fg3! Ch5 15. Cxf7 Cxg3 16. Cd6 Re7 17. fxg3 Fe3+ 18. Rh1 Fd4 19. Cce4 +-

**14. Cd5 Dd6 15. Cxd7 Cxf4 16. Cxc5+ Fc6 17. Cxe4 De5 18. Fxc6+ Cxc6 19. Cdf6+, 1-0.**

Au lieu de prendre en e4, les Noirs auraient pu tester : 11. ... d4 12. Cxd4 cxd4 13. Dxd4 Fg7 14. Fg5 Ch5 15. Dd6 f6 16. De6+ Rf8 17. Dd6+ Re8 18. Fe3 +- (analyses de Gulko).

### LONDRES 1988

LEVITT HEBDEN

**6. Cc3 axb5 7. d6 Da5 8. e3 exd6 9. Fxb5 Fa6.**

Si 9. ... Ce4? 10. Fd2 Cxc3 11. Fxc3 Dxb5 12. Fxh8!

**10. Fxa6 Dxa6 11. a4! Fg7 12. Cb5 0-0 13. 0-0 Dc6 14. Cxd6 +=.**

Si Cd5 15. Cb5 Cb4 +=.

### AUGSBURG 88/89

LEVITT HERTNECK

**6. Cc3 axb5 7. d6 Da5 8. e3 Cc6 9. a4!**

Si 9. Fxb5 Ce4! 10. Fd2? Cxc3 11. Fxc3 Dxb5 12. Fh8 f6 avec avantage noir, de même après 10. Fxc6 dxc6 11. dxe7 Fxe7 +=.

### 9. ... Fa6.

Si b4, alors Cb5! +.

**10. Cd2 b4 11. Cb5 Fxb5 12. Fxb5?!**

Si 12. dxe7 Fxf1 13. exf8=D+ Txf8 14. Rxf1 d5 15. b3.

**12. ... exd6 13. b3! += Fe7 14. Fb2 0-0 15. Cc4 Dc7 16. Cxd6 Cd4 17. exd4 Fxd6 18. 0-0! avec avantage blanc.**

ABONNEZ-VOUS AU C.D.E.

Un autre regard...



revue échiquéenne  
**GAMBISCO**

Abonnement : 110 F/6 numéros

Service abonnements : GAMBISCO

81, rue des Prêtres

59660 MERVILLE

Tél. 28 49 66 03

### LONDRES 1988

LEVITT HODGSON

**6. Cc3 axb5 7. d6 Fg7 8. dxe7 Dxe7 9. Cxb5 0-0 10. e3 d5 11. Fe2 Cc6 12. 0-0 Ff5 13. Fd2 Ce4 14. Fc3 Cxc3 15. bxc3 +=.**

C'est à partir de cette dernière variante que nous allons étudier une autre méthode de lutte contre ce système désagréable...

Après 6. Cc3 axb5 7. d6 Fg7 (si 7. Cxb5 Da5+ 8. Cc3 Ce4 9. Fd2 Cxd2 puis Fa6, les Blancs auront du mal à s'opposer au plan classique des Noirs qui consiste à placer un Cavalier en d3 via c5, de plus soutenu par c4), quelles peuvent être les réponses blanches ?

a) Ff4, b) Fg5, c) Cd5, d) e4, e) Cxb5, f) e3 et g) dxe7.

a) **8. Ff4** : ce coup prend son sens après 8. ... 0-0? 9. dxe7 Dxe7 10. Fd6 gagne une qualité. Mais 8. ... Da5 place les Blancs devant des problèmes délicats. Les poussées b4-b3 montrent à l'évidence que les Blancs doivent déclouer le Cc3. 8. ... Da5 9. dxe7? Ce4 10. Fe5 Fxe5 et Cxc3. 8. ... Da5 9. Dd2 b4? 10. Cd5 Ce4?? 11. Cc7+ gagne. 9. ... Fb7 10. e3 Ce4 11. Cxe4 Fxe4 +=.

b) **8. Fg5** Da5 9. Fxf6 Fxf6 10. Dd2 Fb7 (menaçant à nouveau b4) et si 11. dxe7 b4 12. Cd5 Cxd5 puis b3 +.

c) **8. Cd5** efficace si Cxd5 9. Dxd5 gagne c5. Mais si 8. ... exd6 9. Fg5 0-0 10. e4 (si e3? Da5+) Te8 11. Fxb5 Txe4+ 12. Fe2 Fb7 +=.

### d) 8. e4 b4.

• 9. Cd5 exd6 10. Fg5 0-0 =+.  
• 9. Cb5 0-0 10. Cc7 Ta5 11. e5 Cg4 12. Ff4 exd6 13. Dxd6 Cc6 =+.  
• 9. dxe7 Da5 10. Cd5 Cxe4 puis Cc6 et Cxe7...

e) **8. Cxb5** Da5+ 9. Cc3 De4 10. Fd2 Cxd2 11. Dxd2 exd6 puis 0-0 =+.

f) **8. e3** b4 9. dxe7 (si Cb5 0-0 10. Cc7 Ta5 ou si Cd5 Cxc 10. Dxd5 Ta7 suivi de Fb7...) Dxe7 10. Cd5 (si Cb5 d5) Cxd5 11. Dxd5 Ta7 puis Fb7, 0-0 =+.

g) **8. dxe7**... Le plus délicat à traiter ! La reprise par la Dame n'est pas obligatoire (cf partie Levitt-Hodgson). De plus, si Dxe7 9. Ff4 est à considérer.

8. ... Da5. Ici, les Blancs ont le choix entre déclouer le Cc3 ou libérer le Ff1... Le Pion e7 sera repris suivant les situations, par Rxe7 puis Td8, d5, ou par Cc6xe7 ou encore, beaucoup plus tard...

g1) 9. e3 Ce4 10. Fd2 Cxc3 11. Dc2 b4+.

• 11. bxc3 c4 avec Rxe7, Td8 et d5.

• 11. Fxc3 Fxc3 12. bxc3 Dxc3 puis c4.

g2) 9. Fd2 b4 10. Cb1 Fa6 avec pression du centre.

g3) 9. Dd2 b4 10. Cd5 Fb7 ou si Cb1 Fb7 avec des menaces sur Ce4, b3 et Dxa2...

g4) 9. Cd2... Un coup très fin qui implique plusieurs menaces :

- déstabiliser la Dame noire par Cc4 (avec un regard sur d6!) après b4, ou à la rigueur Cb3 ;

- préparer a4 associé à la libération du Ff1, avec pression sur b5.

Donc : 9. ... c4 (seul coup viable) avec deux réponses :

• 10. e3 Fa6 (afin de soutenir c4 après b4) 11. Dc2 b4 12. Cce4 Cxc 13. Dxe4 d5 =+ ; à voir 11. Fe2 b4 12. Cb1 c3? 13. Cb3 (bxc3? bxc3 14. Cb3 c2+d 15. Dd2 cxb1=D 16. Dxa5 Cc6, sinon Dd8 mat 17. Dxa6) avec un bon jeu blanc... 12. ... d5 est plus prometteur... 13. 0-0 Rxe7 puis Td8 et Rf8...

• 10. e4 Fb7 (si ... Fa6 11. e5! suivi de f4 et Cde4 visant la case d6) 11. a4! Cxe4 12. Cdxe4 Fxe4 13. Fd2! +=. Meilleur pour les Noirs serait : 11. ... Fxe4 12. Cxb5 Rxe7 13. Fxc4 Tc8 14. Fb3 Fd3 avec comme menace potentielle : Dxb5 et Txa1... +=.

AVIS AUX AMATEURS !

### PARTIE VIENNOISE (avec 3. f4)

La partie Viennoise, malgré son caractère paisible, entraîne des combats acharnés, où les sacrifices se multiplient, laissant le passif raide mat.

Nous allons étudier les deux réponses possibles pour les Noirs après 1. e4 e5 2. Cc3 : A) 2. ... Cc6 et B) 2. ... Cf6!.

A) 2. ... Cc6. **C25/3**

Ce coup a (comme 2. ... Cf6) ses avantages et ses dangers. Ces derniers sont supérieurs (Tartakover).

### 3. f4 exf4 4. Cf3! g5.

4. ... d6 5. d4 g5 6. d5 Ce5 7. Fb5+ Fd7 8. Fxd7+ Cxd7 9. Dd4 Df6 10. Dxf6 Cgxf6 11. Cg5 +=.

Les Blancs ont maintenant deux possibilités : A1) 5. h4 et A2) 5. d4!

A1) 5. h4.

Moins fort que 5. d4.

**5. ... g4 6. Cg5 d6.**

6. ... h6 7. Cxf7 Rxf7 8. d4 f3 (8. ... d5 9. Fxf4 Fb4 10. Fe2 Fxc3+ 11. bxc3 Cf6 12. 0-0 +=(±) 9. gxf3 Fe7∞ (Estrin) ou 6. ... d5 7. d4! h6 8. Cxf7 += (BCO II Kasparov-Keene).

**7. d4 h6.**

7. ... f6 8. Fxf4 fg 9. hg Fg7 10. Fe3 De7 11. Dd2 += (Estrin).

**8. Cxf7.**

Sacrifice !

**8. ... Rxf7 9. Fc4+ Rg7 10. Fxf4 Cf6 11. Dd2 Fe7 12. 0-0-0 De8!**

Avec des chances réciproques.

A2) 5. d4!

Les Blancs, par ce coup, conservent l'initiative.

**5. ... g4.**

5. ... Fg7 6. d5 Ce5 7. d6 +=, Hellers-Akesson, 1985.

**6. Fc4 gf 7. 0-0 d5.**

Et non 7. ... Cxd4? 8. Fxf4! Df6 9. Cd5 Dg7 10. Cxc7+ Rd8 11. g3! +- (Kérés).

**8. ed Fg4 9. Dd2! Cce7.**

9. ... Fg7 10. Df4 Fxd4+ 11. Rh1 Dh4 12. dc fg+ 13. Rxg2 0-0 14. Cb+ (14. Cd5? Txd5! 15. Fxd5 Cf6! -+) 14. ... Rxb7 15. De4+ Rb8 16. Ff4! +-.

**10. Dxf4 Dd7 11. d6 Cg6 12. De4+ Rd8 13. h3.**

+= selon Glazkov.

B) 2. ... Cf6!

Le meilleur coup.

**3. f4 d5.**

Tartakover indique que 3. ... exf4? est perdant, comme le montre la partie Wursburger-Peifer jouée en 1933 : 4. e5! De7 5. De2 Cg8 6. Df3 Cc6 7. d4 d6? (7. ... Dd8

est un peu mieux) 8. Cd5 Dd8 9. Cxc7+!! Abandonne, 1-0.

**4. fxe5.**

4. ed ef 5. d4 Fd6 6. De2+ Rf8! +=.

**4. ... Cxe4.**

Les Blancs ont 3 possibilités maintenant : 1. 5. Cf3 ; 2. 5. d3 et 3. 5. Df3?! :

1. 5. Cf3 Fe7 6. d4 Fb4 7. Fd2 Fg4 8. Cxe4 de 9. Fxb4 ef 10. Dd2 Cc6 11. Fc3 Dd5=.

2. 5. d3 Fb4 6. de Dh4+ 7. Re2 Cc6 8. g3 Dg4+ 9. Rf2 Fxc3 10. Dxc4 Fd4+ 11. Fe3 Fxe3+ (+=).

3. 5. Df3?! Cc6 6. Fb5 Cxc3 7. bxc Dh4+ 8. g3 De4+ 9. Dxe4 de (= selon Kérés).

Pour conclure, deux parties :

**Partie 1 :** Baras-Lilienthal (il a assisté dernièrement au Championnat du Monde de Lyon), jouée au tournoi de Budapest en 1933 :

**1. e4 e5 2. Cc3 Cf6 3. f4 d5 4. fxe5 Cxe4 5. Df3 Cc6 6. Cxe4? Cd4! 7. Df4 dxe4 8. Fc4 Ff5! 9. c3 g5! 10. Fxf7+ Rxf7 11. Df2 e3!! 12. Df1 exd2+ 13. Rd1 dxc1 = D+ 14. Rxc1 g4! 15. b4 Dg5+ 16. Rd1 Td8 17. Abandonne, 0-1.**

**Partie 2 :** Mallet-Padalsky, par correspondance 1989 (parue dans le « C.D.E. de février 1990).

**1. e4 e5 2. Cc3 Cf6 3. f4 d6 4. Cf3 Cbd7 5. d4 De7 6. Fc4 h6 7. fxe5 dxe5 8. 0-0 g6 9. Rh1 Fg7 10. Cb5 Cb6 11. Fxf7+! Rxf7 12. Cxe5+ Re8 13. Cxg6 Dd7 14. Dd3 Tg8 15. Ff4 Cfd5 16. exd5 Cxd5 17. De4+ Rd8 18. Fxc7+ !! Abandonne, 1-0.**

B. MALLET.

**LA PARTIE N'EST JAMAIS NULLE**

Par MF Bruno SAN MARCO

EG9/20

Grâce à notre scalpel, nous allons décortiquer une plaie ouverte contre la Défense Est-Indienne, celle où les Blancs attendent l'adversaire au coin de la rue avec un solide fianchetto dans la poche de leur Roi. A savoir, la variante :

**1. d4 Cfe2 2. c4 g6 3. g3 Fg7 4. Fg2 0-0 5. Cc3 d6 6. Cf3 Cbd7 7. 0-0 e5 8. e4 c6 9. Te1 Te8 10. h3.**



Les Noirs exercent une pression sur les cases noires centrales afin de faire vivre au maximum leur Fou indien. Après l'échange en d4, leurs Cavaliers sont prêts à déferler sur les cases c5 et e5. L'inconvénient est l'affaiblissement de la case d6 prête à être envahie par la manœuvre blanche Fe3-Dd2-Tad1. Après avoir surprotégé le Pion e4, le petit coup h3 a permis d'empêcher Cg4 qui autoriserait Cxe3, Ce5 ou f5.

**10. ... a5.**

Prépare exd4 et Cc5 sans craindre d'être dérangé par l'avance b4. Si les Blancs insistent et jouent tout de même cette poussée après Tb1-a3, alors les Noirs verront la colonne a s'ouvrir pour eux.

**11. Tb1.**

Prépare b4. Possible est l'autre stratégie 11. Dc2, mais il me semble que la case de la Dame est d2 : le Pion d6 étant la cible. Notons la partie Bernard-Dussol, Val Maubuée 1988 : 11. Fe3?! exd4, 12. Cxd4 Cc5, 13. Dc2 a4, 14. Tad1 Cfd7, 15. f4 Da5, 16. Ff2 Db4, 17. Cb1 Cf6, 18. Rh2 Fd7, 19. a3 Da5, 20. Cc3 Te7, 21. Cde2?! (21. Cf3 suivi de Cd2) Fe6! 22. Txd6 Fxc4, 23. e5 Ce8, 24. Td4 Fb3, 25. Db1 f6, 26. exf6 Cxf6, 27. f5 Ff7, 28. Cf4? Txe1, 29. Dxe1 gxf5, 30. Tb4 Te8, 31. Db1 Cfe4, 32. Cxe4 Cxe4, 33. Fxe4 fxe4, 34. Txb7 Dd2, 35. Rg1 Fb3, 36. Cg2 e3, 37. Fe1 Dxb2, 38. Dxb2 Fxb2, 39.

EG9/24

Fb4 Fd4 40. Rf1 c5 41. Fa5 e2+ 42. Re1 Fd5, 0-1.

**11. ... exd4 12. Cxd4 Cc5.**

La suite tactique 12. ... d5 13. exd5 Txe1+ 14. Dxe1 cxd5 15. cxd5 Cxd5 16. Cxd5 Fxd4 17. Fe3! Fxe3 18. Dxe3 Cd7 19. Te1 est tout bonnement gagnante pour les Blancs. Une blitz effrayante se poursuivait par 11. ... Ce5, avec l'omission des coups a5 et Tb1, 12. b3 a6 13. f4 Ced7 14. Fe3 c5 15. Cde2 Dc7 16. Dd2 Tb8 17. Tad1 b5 18. Ff2 b4 19. Cd5 Cxd5 20. Dxd5 Te6 21. f5 Fb7 22. Dd2 gxf5 23. exf5 Tf6 24. Fxb7 Dxb7 25. Cf4! Ce5 26. Txe5 dxe5 27. Cd5 Txf5 28. Fxc5 Tf3? (28. ... Te8 29. g4 Tf3 30. Dg5 Db8!) 29. Dg5 h6 30. Dg4 e4 31. Ce7+ Rh8 32. Rg2 Fe5 33. Td7 Da8 34. Dh5! Txc3+ 35. Rf1 Tf3+ 36. Re2 Fg7 37. Fd4 f6 38. Cg6+! Rg8 39. Ch4 Tg3 40. Df7+ Rh7 41. Fxf6 Tf8 42. Dxc7+! Txc7 43. Txc7+ Rh8 44. Cg6 mat : Bruno San Marco-Jean San Marco, Clamart 1991.

EG9/20a

EG9/18

**13. b3 Cfd7.**

Pendant que les Blancs préparent tranquillement les gains d'espace ou de matériel par a3-b4 (l'immédiat a3 est contrôlé par la réponse a4!) et Fe3-Dd2, les Noirs se dirigent vers la case e5, provoquant ainsi la poussée f4 qui leur semble moins préparée : le Roi blanc sera effectivement découvert.

**14. Fe3 Ce5.**

Les Noirs essayèrent 14. ... De7 dans la partie San Marco-Lamoureux, Intercercles 1991 : 15. f4 Df8 16. Dd2 Ff6 17. Tbd1 Dg7 18. Cde2! Ce6 19. Ca4! Ccc5 20. e5! +- , 1-0 50.

**15. Te2!**

La partie citée ci-après se poursuivait par une nouveauté : 15. Ff1! a4 16. f4! Ced7 17. Ff2 axb3 18. axb3 Cf8? 19. b4 Cce6 20. Cde2! h5 21. Dd2 h4 22. g4 c5? 23. Cb5 Ta6 24. Ted1 Cd4 25. Cexd4 cxd4 26. Fg2 Fe6 27. Tbc1 Tc6 28. Cxd4 Fxd4 29. Dxd4 Dc8 30. Fxh4! Txc4 31. Txc4 Dxc4 32. Dxc4 Fxc4 33. Txd6 Ce6 34. Fg3 b5 35. e5 Te7 36. f5! gxf5 37. gxf5 Cc7 38. Fc6 Ca6 39. Fe4 Cxb4? 40. Td8+, 1-0, San Marco-Bernard, Issy-les-Moulineaux 1991. Le coup du texte contrerait Cd3 par Td2, visant insidieusement d6, s'éloignant de la défense du Pion e4 devenue inutile, le Cf6 étant ailleurs !

**15. ... g5.**

**EUROPE ECHECS**

\*\*\*\*\*

**L'EXPERIENCE ET LA PASSION**

Des journalistes, des maîtres, des correspondants à travers le monde pour vous offrir tous les mois depuis 32 ans le meilleur de l'actualité, des sélections de parties commentées, des rubriques pour le joueur confirmé comme pour le débutant.

**Abonnement annuel : 285 F**

**EUROPE-ECHECS — B.P. 1397 — 25006 BESANCON CEDEX**

Geller propose 15. ... a4 avec l'idée 16. b4 Ccd3 17. Td2 Cxb4 18. Txb4 c5. Plus fort serait 16. f4 Ced7 17. b4 Ce6 18. Td2 Cb6 19. Ff1 Dc7 20. Tc1, San Marco-NN, Simultanée 1991. 15. ... De7 16. Td2 a4 17. f4 axb3 18. axb3 Ced7 19. b4 Ta3 20. bxc5 dxc5 21. Cdb5 cxb5 22. Cd5 Df8 23. Txb5 +, O'Kelly-Nezhmetdinov, Bucarest 1954.

Le coup du texte cherche des complications tactiques pour compenser les menaces positionnelles qui s'abattent sur eux. La poussée f4 devient risquée mais les Blancs conservent de bien meilleurs objectifs.

#### 16. Td2! Df6.

Empêche le classique Cde2, menaçant d6 et défendant c3, à cause de Cf3+.

#### 17. f3! h5 18. f4.

La poussée g4 étant à nouveau à l'ordre du jour, les Blancs réitèrent celle en f4 avec le Pion h5 en otage.

#### 18. ... gxf4 19. gxf4 Fh6 20. Cde2 Fxh3?

Matériellement valable... positionnellement horrible.

21. Fxh3 Cf3+ 22. Rg2 Cxd2 23. Dxd2 Cxe4 24. Cxe4 Txe4 25. Cg3 Te7 26. Cf5 Te4 27. Rf3 Tae8 28. Fd4 Txd4 29. Dxd4 Dxd4 30. Cxd4 d5 31. Tg1+ Rh7 32. cxd5 cxd5 33. Ff5+ Rh8 34. Th1 Rg7 35. Fd3, 1-0, Goldin-Akopian, Vilnius 1988.

Article inédit (2-5-1991).

B. SAN MARCO.

## LE JEU INTERNATIONAL

### 3° COUPE NORD-ATLANTIQUE

#### ECHIQUEUR N° 3

##### GAMBIT DAME REFUSE

##### VARIANTE D'ECHANGE

DE LAGONTRIE

SINNET

1. d4 Cf6 2. c4 e6 3. Cc3 d5 4. cxd5 exd5 5. Fg5 Cbd7 6. e3 c6 7. Fd3 Fe7 8. Dc2 0-0 9. Cf3 Te8 10. 0-0 h6 11. Ff4 Cf8 12. h3.

Une idée de Tal plutôt que 12. Tab1 préparant la classique attaque de minorité.

#### 12. ... Fd6 13. Ce5 Dc7.

Adianto, contre Tal (Reykjavik 1986), joua 13. ... Ce6 14. Fg3! c5! (14. ... Ch5? 15. Cf7! avec avantage) 15. Cb5 (car après 15. Cf7 Rf7 16. Fg6 Rf8 17. Fd6 Dd6 18. Fe8 Ce8, le jeu est incertain) 15. ... Ff8 16. Dc5 Cc5 17. Cf7!? et eut une partie difficile.

Si les Noirs jouent 13. ... Ch5, après 14. Fh2 f6 15. Cg6, les Blancs ont aussi une partie agréable. L'inconvénient du coup du texte, c'est de placer la Dame noire sur une colonne appelée à s'ouvrir. D'où la réponse :

#### 14. Tac1 Ce6 15. Fg3 a6.

Enlevant la case b5 au Cavalier. Si 15. ... Ch5 16. Cb5 cxb5 17. Dd1!

#### 16. Db1.

Prépare la poussée du Pion b2 et oblige le Cavalier f6 à rester vigilant à la garde du Pion d5, c6 étant désormais cloué.

#### 16. ... b6.

Probablement la croisée des chemins. J'attendais 16. ... c5, sur quoi j'envisageais le sacrifice 17. Cxd5, peu clair en vérité : 17. ... Cxd5 18. Fh7+ Rh8 (18. ... Rf8 19. Cf7 Df7 20. Fxd6+ Ce7 21. Fg6 Df6 22. Fxe8 ; ou 19. ... Fg3 20. fvg3 Cxe3 21. Tf2 Re7 22. Ce5 et le jeu est incertain) 19. Cf7+ Df7 20. Fxd6 Td8 21. Fe5 (dxc5!?) et on cherche la compensation. Peut-être préférable 17. b4 mais les Noirs peuvent répondre 17. ... c4 18. Fe2 (Cxd5?!).

#### 17. b4 Fb7?

Il était encore temps de jouer c5, sur quoi les Blancs peuvent répondre 18. b5 ou 18. Tc2.

#### 18. b5 c5.

Trop tard. 18. ... axb5? 19. Cxb5.

19. bxa6 Fxa6 20. Fxa6 Txa6 21. Cb5 Abandonne.

Sportivité britannique. Il y a perte d'une qualité : 21. ... Db8 22. Cc6 Db7 23. Cxd6 Dxc6 24. Cxe8 Cxe8.

DE LAGONTRIE.

## RAPPEL AUX JOUEURS

Lorsque vous écrivez aux directeurs de tournois au sujet de tournois en cours, mentionnez-en toujours le numéro, vous leur éviterez de longues et fastidieuses recherches. Merci !

Dans cette Variante d'échange de la partie Espagnole, les Blancs, privés trop tôt de leur Fou Roi, n'arrivent pas à déverrouiller leur aile R menacée par les pièces lourdes des Noirs et cherchent un contre-jeu sur l'aile D. Mais la course de vitesse se termine au « finish » par une avalanche de Pions noirs !

### TOURNOI WT/IGT/8 C68/20

1989-1990

#### PARTIE ESPAGNOLE

STUMPF

BURY

1. e4 e5 2. Cf3 Cc6 3. Fb5 a6 4. Fxc6 dxc6.

Au fond, il s'agit là de la concrétisation rapide (voire hâtive) de l'idée de base de l'Espagnole, consistant à priver le Pe5 de son premier soutien, mais elle ne mène pas bien loin, car après 5. Cxe5 Dd4, le Pe4 s'évapore à son tour...

#### 5. 0-0 Fg4 6. h3?! h5!

Classique, mais efficace. Les ennuis commencent : la prise du Fg4 ouvrirait largement le 0-0 (7. hxg4 hxg4 8. C joue et le mat suit rapidement), et, en attendant, le Cf3 est rivé sur place.

#### 7. d3 Df6 8. Cbd2.

Pas 8. Fg5? Fxf3!

#### 8. ... Fd6.

Complètement empêtré sur l'aile R, mon adversaire devrait logiquement essayer de se dégager côté D, mais cela va lui prendre du temps. J'en profite pour dégager rapidement la 8<sup>e</sup> rangée, en vue de ramener la TD sur l'aile R.

#### 9. Cc4 ?.

Pas très clair. Ce C me gêne plutôt moins à cette case. L'échange 10. Cxd6 n'est guère efficace, 10. Fg5 reste toujours aussi peu engageant, et 10. Ce3 n'empêche pas la destruction du roque 10. ... Fxf3. Dans le doute, je suis mon idée.

#### 9. ... Ce7 10. Fe3 b5.

Sollicite une prise de position des Blancs. Je m'attends à 11. Cxd6+ cxd6 12. d4 Fxf3 13. Dxf3 Dxf3 14. gxf3 exd4 15. Fxd4 Tg8 me permettant enfin l'attaque par les PR, mais mon adversaire se referme comme une huître, avec le probable sentiment d'avoir réussi son développement, me laissant poursuivre mon plan.

#### 11. Ccd2 0-0! 12. Db1.

La course de vitesse commence.

12. ... Tdg8 13. b4 g5 14. a4 Fxf3 15. axb5 g4!

Il faut ouvrir le roque à tout prix !

#### 16. Cxf3 gxh3 !

Si 16. ... gxf3 17. g3! et les 3 colonnes du roque sont toujours fermées.

17. Fg5 Tvg5 18. Cvg5 Dvg5 19. g3 cxb5.

L'avance h5-h4 est désormais décisive, mais la complexité tactique de la position (je crains 20. bxa6) m'incite à calmer l'aile D.

#### 20. Txa6 Rd7 21. c4?.

Ce n'est vraiment pas le moment ! J'attendais 21. Dc1.

21. ... h4 22. De1 hxg3 23. fvg3 Fxb4! 24. Abandonne.

En effet, la maison brûle... Si 24. Dxb4 Dvg3 et mat ; si 24. Df2 Fc5 gagne la D. Reste 24. De2 Dvg3+ 25. Rh1 Tg8! suivi de 26. ... Dg2 27. Dvg2 hxg2+ 28. Rg1 Fc5+ 29. Rh2 gxf1 = D (ou 29. Tf2 Fxf2, etc.).

Ph. BURY.

### 5° TOURNOI PAR EQUIPES DE L'ESPERANTA SAK-LIGO INTERNACIA

JANVIER 1987 A DECEMBRE 1989

#### ECHIQUEUR N° 4

V. SVIRIDOV

J. DUTHILLEUL

(Tchécoslovaquie)

(France)

1. b4 a5 2. b5 Cf6 3. Fb2 d6 4. e3 e5 5. Cf3 Fe6 6. c4 Cbd7 7. d4 e4 8. Cfd2 c6 9. Cc3 c6xb5 10. Cc3xb5 Cb6 11. Dc2 Tc8.

Contre-attaque sur c4.

12. Ca3 Ff5 13. Fc3 Cb6-d7 14. d5.

Cède la case e5.

14. ... Cd7-c5 15. Fd4 Cf6-d7 16. Cb3 Fe7.

Sacrifice provisoire.

17. Fvg7 Tg8 18. Fd4 Cd3+ 19. FxC e4xd3 20. Dd1 Tvg2 21. Df3 Tg5 22. e4 Ce5 23. De3 Fg4 24. Cb3-d2 Fe2.

Intrusion pénible pour les Blancs.

25. h4 Tg4 26. Tb1 Dd7 27. Tb3

Da4 28. Fb2 b5! 29. Cxb5 Dxa2 30. Cd4! Cxc4.

Gagnant un Pion.

31. CxC TxC 32. Fc3 Ff6 33. e5.

Dernières cartouches.

33. ... Fxe5 34. f4 Txf4 35. Tg1 Fg4 36. Tf1 d3-d2 37. Abandonne.

A29/17

EU/M/813 1988

JORDAN

MANZINI

1. c4 Cf6 2. Cc3 e5 3. Cf3 Cc6 4. g3 Fb4 5. Fg2 0-0 6. 0-0 Fxc3 7. bxc3 d6 8. d3 Ce8 9. e4 f5 10. Fg5 Cf6 11. exf5 Fxf5 12. Ch4 Fe6 13. f4 Dc8.

13. ... h6 14. Cg6 hxg5 15. Cxf8 Dxf8 16. f5g5.

14. f5 Fd7.

14. ... Ff7 15. Fxf6 gxf6 16. Tb1 Rh8.

15. Fxf6 Txf6 16. Tb1 Tb8 17. g4 b6 18. Fd5+ Rh8.

18. ... Rf8 19. g5 Tf7 20. g6 hxg6 21. Cxg6+ Re8 22. Fxf7+ Rxf7 23. Dh5 Rg8 24. f6 gxf6 25. Dh8+ Rf7 26. Txf6+.

19. g5 Tf8 20. Dh5 h6 21. f6 Fg4.

21. ... Ce7 22. f5g7+ Rxg7 23. Dxb6+

21. ... De8 22. f5g7+ Rxg7 23. Dxb6+.

22. f5g7+ Rxg7.

22. ... Rh7 23. Dg6+.

23. Dxb6 mat, 1-0.

C56/5

EU/M/813 1989

CIPRIAN

JORDAN

1. e4 e5 2. Cf3 Cc6 3. Fc4 Cf6 4. d4 exd4 5. 0-0 Cxe4 6. Te1 d5 7. Fxd5 Dxd5 8. Cc3 Dh5 9. Cxe4 Fe6 10. Fg5 Fb4 11. c3 dxc3 12. bxc3 Fa5 13. h4 Dg4 14. Cg3 Fb6 15. Tb1 Dc4 16. Dc2 0-0 17. Te4 Dxa2 18. Tb2 Dd5 19. c4 Dd7 20. c5 Fa5 21. Ta4 b6 22. h5 h6 23. Fh4 Fc3!! 24. Tb1 Ce5.

24. ... b5 25. Txb5 Cd4 26. Dxc3 Cxb5 27. Db4.

24. ... Cd4 25. Dxc3 (25. Cxd4 Fxd4 26. c6 Dd5 27. Td1 Tad8 28. Ce2) Cxf3+ 26. Dxf3 Dxa4.

25. Tf4 Dd3 26. Tc1 Dxc2 27.

Txc2 Cxf3+ 28. Txf3 Ff6 29. Fxf6 gxf6 30. Txf6 b5.

30. ... a5 31. Txh6 (31. Ce4 a4 32. Cc3 a3 33. Ca2 b5 34. Tf3 Fxa2 35. Txa2 b4 36. Tb3 Tfb8 37. Rf1 Ta5) a4 ; 32. Ce4 a3 33. Cg5 a2.

31. Tb2 a5.

31. ... Tfb8 32. Cf5.

A) 32. ... a5 33. Ce7+ Rg7 34. Tf3 a4 35. Cc6 a3 (35. ... Tb7 36. Cb4 a3 37. Ta2 Ta4 38. c6 Tb8) 36. Txa3 Txa3 37. Cxb8.

B) 32. ... Fxf5 33. Txf5 a5 34. c6 (34. Tb3 a4 35. Tg3+ Rf8 36. Tgf3 a3 37. Txf7+ Rg8 38. Txc7 a2 39. Tg3+ Rf8 40. Tf3+ Re8 41. Te3+ Rd8) b4 (34. ... a4 35. Txb5 Txb5 36. Txb5 a3 37. Tb1) 35. Tb3 a4 36. Tg3+ Rf8 37. Tgf3 a3 38. Txf7+ Rg8 39. Td7 a2 40. Tg3+ Rh8.

31. ... Rg7 32. Tf4 Fc4 33. Cf5+ Rh7 34. Tg4 Tg8 35. Tg8 Tg8.

32. Ce4 a4 33. Txb5 a3 34. Tb1 a2 35. Ta1 Tfb8 36. Cc3.

36. Cd2 Tb2 37. Cf1 Tb1.

36. ... Tb3 37. Txa2.

37. Cxa2 Tba3.

37. Tf3 Tab8.

37. ... Txa2 38. Cxa2 Tb1+ 39. Rh2 Fxa2 40. Tc6.

40. Txh6 Fe6 41. Tf6 Tc1 42. f4 Rg7.

40. ... Tb7 41. Txh6 Fe6 42. Tf6 Tb5 43. f3 Txc5 44. g4.

44. Tf4 Tc4.

44. ... Rg7.

45. Tf4 Tc4 46. Rg3 c5 (46. ... Txf4 47. Rxf4 Rh6 48. Re5 Rg5 49. Rd4 Rf4 50. Rc5 Rxf3 51. Rc6 Fxg4 52. Rxc7 Fxh5 53. Rd6 f5) 47. g5 (47. Te4 Txe4 48. fxe4 c4 49. Rf4 c3 50. Re3 Fc4) Txf4 48. Rxf4 f6 49. gxf6+ (49. h6+ Rg6 50. h7 Rxh7 51. gxf6 Rg6) (49. g6 Rh6 50. Re4 Rxh5 51. Rd3) Rxf6 50. h6 Rg6 51. Re5 Fg8 52. f4 Rxh6 53. f5 Rg7 54. f6+ Rf8 55. Re4 Fb3 56. Rd3 Rf7, 0-1.

EU/M/813 1989

JORDAN

DJINGIOSOV, EVLOGI

1. e4 c5 2. Cf3 d6 3. d4. cxd4 4. Cxd4 Cf6 5. Cc3 a6 6. Fe3 e6 7. f3 b5 8. g4 Fe7 9. g5 Cfd7 10. h4 Fb7 11. Fh3 Cc6 12. Fxe6 fxe6 13. Cxe6 Da5 14. Cxg7+ Rf7 15. Cf5 Cde5 16. Cxd6+ Fxd6 17. Dxd6 Cxf3+ 18. Re2 Cce5 19. Fb6 Dxc3 20. bxc3 Fxe4

{ B81/14 a  
9. f3 }  
B80/2 g

21. Df6+ Rg8 22. h5 Tf8.

22. ... Cg4 23. De6+ Rf8 24. Fc5+ Rg7 25. h6+ Cxh6 26. gxh6 mat.

23. De6+ Tf7, 1-0.

D85/47

EU/M/813 1989

SCHMIDT

T. JORDAN

1. d4 Cf6 2. c4 g6 3. Cc3 d5 4. cxd5 Cxd5 5. e4 Cxc3 6. bxc3 Fg7 7. Cf3 c5 8. Tb1 0-0 9. Fe2 cxd4 10. cxd4 Da5+ 11. Fd2 Dxa2 12. 0-0 Cd7 13. Fb4 Cb6 14. Fb5 Fd7 15. Fxd7 Cxd7 16. Fxe7 Tfe8 17. Fd6 Txe4 18. Txb7 Cb6 19. Fc5 Dd5 20. Tc7 Dd8 21. Tb7 Dd5 22. Tc7 Dd8 23. Tb7 Dd5, 0,5-0,5.

Cette ligne est devenue quasiment injouable à cause de 14. Ce5.

C38/10 SC

EU/M/813 1989

JORDAN

RUT

1. e4 e5 2. f4 exf4 3. Cf3 g5 4. Fc4 Fg7 5. 0-0 h6 6. d4 d6 7. c3 Cc6 8. h4 De7 9. b4.

9. hxg5 hxg5 10. Cxg5 Dxg5 11. Fxf4 Dh5 12. Fxf7+ Rxf7 13. Fh6+ Rg6 14. Dxh5+ Rxh5 15. Fxg7 Th7 16. Tf7 Cge7 17. Ca3 Rg6.

9. ... Fg4 10. b5 Cd8 11. Da4 Ce6 12. Cbd2.

12. e5 dxe5 (12. ... Fxf3 13. Txf3 g4 14. exd6) 13. Fa3 Dd7 14. d5 Cf8 15. Cbd2.

12. ... Fxf3 13. Cxf3 Cf6.

13. ... g4 14. Ch2 Dxh4 15. Cxg4 (15. Fxe6 fxe6 16. Cxg4 Dxg4 17. b6+ c6 18. Dxa7 Td8 19. Dxb7 Ce7 20. a4 0-0 21. Dxe7) Dxg4 16. b6+ c6 17. Dxa7 Txa7 18. bxa7 Cc7.

14. e5.

14. Fa3 Cxe4 15. b6+ c6 16. Ce5 (16. bxa7 Cxc3 17. Db4 Cxd4 18. Cxd4 Fxd4+ 19. Rh1) Cxc3 17. Cxc6 Cxa4 18. Cxe7 Rxe7 19. bxa7 Fxd4+.

14. ... dxe5.

14. ... Ce4 15. exd6 (15. b6+ c6 16. exd6 Dxd6 17. Fa3 Cxc3 18. bxa7 Cxa4 19. Fxd6 Cxd4 20. Tae1+ Ce6 21. Fxe6 fxe6 22. Txe6+ Rd7 23. Te7+ Rxd6 24. Txg7 g4 25. Td1+ Rc5 26. Tc1+ Rb6 27. Tb1+ Rc5 28. Ce5 h5 29. Txb7) Dxd6 16. Fa3.

15. Fa3 Dd8 16. Cxe5, abandonne !

16. d5 Cf8 17. Cxe5 Cxd5 18. Cxf7 (18. Tfe1 Ce6 19. Tad1 c6 20. bxc6 Db6+ 21. Rh1 bxc6 22. Cxf7 Rxf7 23. Txe6 Rxe6 24. Fxd5+ cxd5 25. Te1+ Fe5) Rxf7 19. Tad1 c6 20. bxc6 Db6+ 21. Rh1 bxc6.

16. Cxe5.

A) 16. ... Cxd4 17. Fxf7+.

B) 16. ... Ff8 17. b6+ Cd7 (17. ... c6 18. Cxc6 Dxb6 19. Ce5+ Rd8 20. Cxf7+ Rc7 21. Cxh8 Cxd4 22. cxd4 Dxd4+ 23. Rh1 Fxa3 24. Dxa3 Txh8 25. Tac1) 18. bxc7 Dxc7 19. Fxf8 Txf8 20. hxg5 hxg5 21. Cxd7 Dxd7 22. Fb5.

C) 16. ... Cd7 17. Cxf7 Rxf7 18. Tfe1.

C1) 18. ... Te8 19. Txe6 Txe6 20. Te1.

C11) 20. ... Cb6.

C111) 21. Txe6 Cxa4.

C1111) 22. Te7+ Rg6 (22. ... Rf8 23. Txc7+ Re8 24. Ff7+) 23. Ff7+ Rf6.

C1112) 22. Te5+ Rg6.

C112) 21. Fxe6+ Rg6 22. Dc2+ Rh5 23. Ff7+ Rxh4.

C1121) 24. g3+.

C11211) 24. ... f5g3 25. Te4+ g4 26. Fe7+ Rh3 (26. ... Dxe7 27. Txe7) 27. Dg2+.

C11212) 24. ... Rxg3 25. Dh2+.

C1122) 24. Df2+ Rg4 25. Df3+ Rf5 26. De4+ Rf6 27. De6+.

C12) 20. ... Cf8.

C121) 21. Fxf8 Rxf8 22. Txe6 Ff6 23. b6 cxb6 24. Db4+ Fe7 (24. ... Rg7) 25. Tf6+ Re8 26. Ff7+ Rd7 27. Fe6+ Rc7 28. Dc4+ Rb8 29. Tg6.

C122) 21. Db3 De8 22. Fxf8 Rxf8 23. Txe6 Dd8 24. Tg6.

C2) 18. ... Cdf8 19. Fxf8 (19. Txe6 Cxe6 20. Te1 Te8 21. d5 Cf8 22. d6+ Ce6 23. dxc7 Dxc7 24. Db3 Dd7) Rxf8 20. Txe6 Fxd4+ 21. cxd4 Dxd4+ 22. Rh2 Dxa1 23. Da3+ Rf7 24. De7+ Rg8 25. Te3+.

D) 16. ... Cd5! S'il avait joué ce coup au lieu d'abandonner, on aurait eu une jolie partie (pas de sens esthétique, ce monsieur !). 17. b6+ c6 18. Cxc6.

D1) 18. ... Cxb6 19. Ce5+ Dd7 (19. ... Cxa4 20. Fb5+ Dd7 21. Fxd7+ Rd8 22. Fxa4) 20. Fb5 (20. Dxd7+ Cxd7 21. Fb5 Td8 22. Cxd7 Txd7 23. d5 Cf8 24. Tae1+ Rd8 25. Fxd7 Cxd7 26. Fe7+ Rc8 27. hxg5 hxg5 28. Fxg5) Cxa4 21. Fxd7+ Rd8 22. Fxa4.

D2) 18. ... bxc6 19. Fxd5 axb6 20. Fxc6+.

D3) 18. ... Dd7 19. Dxa7 Cxb6 20. Dxb6 Txa3 21. Ce5 Fxe5 22. Fb5.



D4) 18. ... Cxc3 19. Ge5+ Cxa4 20. Fb5+ Dd7 21. Fxd7+ Rd8 22. Fxa4 axb6 (22. ... Fxe5 23. dxe5 axb6 24. Tf1+ Rc8 25. Fd7+ Rb8 26. Fd6+ Ra7 27. a4 gxh4 28. a5 bxa5 29. Txa5+ Rb6 30. Tb5+ Ra6 31. Ta1mat) 23. Cxf7+ Rc8 24. Tac1+ Cc7 25. Fd6 Txa4 26. Txc7+ Rb8 27. Tc4+ Ra7 28. Txa4 mat, 1-0.

A25/10

**EU/M/813 1988**

JORDAN SMAGAR

**1. c4 e5 2. Cc3 Cc6 3. g3 f5 4. Fg2 Cf6 5. e3 g6 6. Cge2 Fg7 7. d4 e4 8. Cf4 Ce7 9. f3 g5 10. fxe4.**

10. Ch5 Cxh5 11. fxe4 Cxg3 (11. ... Cf6 12. e5 Cg4 13. e4 0-0 14. exf5 Cxe5 15. dxe5 h6 16. h4 Fxe5 17. hxg5 Fxg3+) 12. hxg3 fxe4 13. Cxe4.

10. Cfd5 Cexd5 11. cxd5 exf3 12. Fxf3 De7 13. De2 0-0.

**10. ... gxf4 11. e5 Cg4 12. exf4 d6 13. h3 dxe5 14. fxe5 Cxe5 15. dxe5 Dxd1+ 16. Cxd1 Fxe5 17. Rf2 Tg8 18. Ff4 Fxf4 19. gxf4 c6 20. Ce3, 0,5-0,5.**

C91/8a  
(13. b3)

**EU/M/813 1989**

KUBLER JORDAN

**1. e4 e5 2. Cf3 Cc6 3. Fb5 a6 4. Fa4 Cf6 5. 0-0 Fe7 6. Te1 b5 7. Fb3**

**NOS PARTIES**

**COUPE EUROPE-ECHECS  
TOURNOI 88-E-9**

**GAMBIT DU ROI (HANSTEIN) (C-38)**

HUET BILLETER

**1. e4 e5 2. f4.**

« Chaque rarissime apparition du Gambit du Roi est accueillie avec surprise, comme un hommage à la jeunesse attirante et romantique mais hélas depuis longtemps fanée des Echecs. » (Geller, pas Uri, celui qui tord les fourchettes, l'autre, Efim, celui qui tord les tripes de ses adversaires quand il pousse du bois...)

**2. ... exf4 3. Cf3 d6.**

La Défense Fischer, classée monument historique depuis un certain article fumant

**0-0 8. d4 d6 9. c3 Fg4 10. Fe3 exd4 11. cxd4 Ca5 12. Fc2 c5 13. b3.**

Khasin !

**13. ... Cc6 14. d5?! Cb4 15. a3 Cxc2 16. Dxc2 Cd7 17. Cbd2 f5 18. exf5 Fxf5 19. Ce4 Rh8 20. Cfd2 Cf6 21. Dd3 De8.**

21. ... Cg4 22. Ff4 Ff6 23. Tad1 Ce5 24. Fxe5 Fxe5 25. Cf3.

**22. Fg5 Df7.**

22. ... Dg6 23. Fxf6 Fxf6 24. Tad1 Tae8 25. f3 Fd4+ 26. Rh1 Txe4 27. Cxe4 Fxe4 28. Dxe4 Dxe4 29. Txe4 Fb2 30. a4.

**23. Fxf6 Fxf6 24. Tad1 Dg6 25. f3 Fd4+ 26. Rh1 Dh5.**

26. ... Df7 27. b4 Dxd5 28. Cb3.

**27. De2 Dh6 28. Cf1 Fxe4.**

28. ... Tae8 29. Cfg3 Fc3 30. Cxf5 Txf5 31. Cxc3 Txe2 32. Txe2 g6 33. Te6 Th5 34. h3 Txb3+ 35. gxh3 Dxh3+ 36. Rg1 Dg3+ 37. Rf1 Dxf3+ 38. Rg1 Dxc3 39. Tde1 Dxb3.

**29. Dxe4 Fe5 30. g3.**

30. Dg4 Tae8 31. Dd7 Td8 32. De6 Tf6.

**30. ... Dh5 31. Rg2 Tae8 32. Dg4.**

32. Dd3 c4 33. De2 Fxg3 34. Dxe8 Txe8 35. Txe8+ Dxe8 36. Rxxg3 cxb3.

**32. ... Dxxg4 33. fxxg4 Fd4 34. h4 Tf2+ 35. Rh3 Tfe2 36. Txe2 Txe2 37. Cd2 Te3 38. Tf1 Rg8 39. Tf3 Te2 40. Td3 Rf8 41. b4 Re7 42. g5 Fb2 43. Cf1 c4 44. Te3+ Txe3 45. Cxe3 Fxa3 46. Cf5+ Rd7 47. Cxxg7 c3 48. Cf5 c2, 0-1.**

publié en 1961, dans *American Chess Quarterly*, par un certain Robert James F., garnement de 18 ans à peine et intitulé en toute humilité : « Le Gambit du Roi est démolit ! ».

**4. d4 g5 5. Fc4.**

Plutôt mou... Beaucoup plus teigneuse est la suite 5. h4 g4 6. Cg1 Fh6 qui mène à un jeu perfide et compliqué (voir l'analyse exhaustive de la partie Dufraisse-Roos 1987, par R. Goldenberg dans le « C.D.E. » n° 369).

**5. ... h6 6. 0-0.**

6. h4 Fg7 ramène illico presto dans le Gambit Greco-Philidor. Au rayon des perles rares : 6. g3!? qui fut le thème d'une célèbre partie Spassky-Portisch (Budapest 1967) : 6. ... Cc6 7. gxf4 g4 8. Cg1 Dh4+ 9. Rf1 Cf6

C34  
3

10. Cc3 g3 11. Rg2 gxh2 12. Txh2 Tg8+ 13. Rh1 et là, je suppose qu'il va me falloir étaler la « marchandise » :

1. 13. ... Dxh2+?! 14. Rxh2 Cg4+ 15. Dxxg4 Fxxg4 16. Cd5 0-0-0 17. c3 Fe7 18. Ce3 ± (Spassky-Portisch), les Blancs obtiennent un puissant réseau d'influence.

2. 13. ... Dg3!? 14. Fe2 Cg4 (moins fort 14. ... Fg4?! à cause de 15. e5 suivi de 16. Ce4) 15. Fxxg4 Fxxg4 16. Dd3! (la trouvaille de Timman) et maintenant :

a) 16. ... Dxxg1+ 17. Rxxg1 Fe2+ 18. Rf2 Fxd3 19. cxd3 Cxd4 20. Cd5 0-0-0 21. Fe3.

b) 16. ... Dxd3 17. cxd3 Cxd4 18. Cd5 0-0-0 19. Fe3 Cf3 20. Tc2 et les Blancs dégagent sabre au clair, cependant que les Noirs, nonobstant la déconvenue, en sont à repasser sur la meule la lame de leur coutelas ébréché...

**6. ... Fg7.**

Transposant dans le Gambit Hanstein (tout ça ne nous rajeunit pas, hein ?). Bien sûr, ce choix n'a rien de follement original, mais, après tout, les bonnes vieilles recettes ont fait leurs preuves, non ? Un autre essai intéressant est 6. ... Fg4!?, chaudement recommandé par Glazkov, que j'ai essayé dans d'autres parties.

**7. Cc3?!**

Fichtrement incorrect. En cause : le Pion d4 dont la survie, à portée de fusil du Fg7, va causer bien du tracassé... (Je ne pense pas qu'il soit nécessaire d'insulter à l'intelligence du lecteur en lui précisant que seul 7. c3, ce bon vieux coup fatigué, est correct.) 7. g3? est prématuré, à cause de 7. ... Fh3 8. Tf2 car maintenant 8. ... Cc6! est servi avec une pincée de cyanure de potassium.

**7. ... Cc6.**

Fragilise encore un petit peu plus d4, tout en empêchant l'avance 8. e5, car sur 8. ... dxe5 vient 9. Te1 Fg4 10. Fb5 Rf8 11. Fxc6 bxc6 12. b3 Ce7 13. Fa3 Rg8 14. dxe5 DxD7 et il devient de plus en plus difficile aux Blancs de « faire tenir l'édrédon dans la valise ! ».

Autre bonne réponse : 7. ... Fe6! 8. Fxe6 (quoi d'autre ?) fxe6 9. e5 Cc6! et si 10. Dd3 Cge7 11. exd6 cxd6 12. Te1 e5 13. d5 Db6+ et les Noirs décrochent le jackpot. Quant à 7. ... Ce7, il fut longtemps tenu pour une faute à cause de 8. g3 g4?! 9. Ch4! mais si 8. ... Cc6! (une idée de Zami-khovskii) 9. gxf4 g4! 10. d5 gxf3! 11. dxC Fg4 12. Rh1 Cxc6, « et les Noirs prennent clairement l'avantage » (Estrin).

**8. h3?.**

Le type même de l'effort inutile. L'idée de ce « coup du provincial » — ultra-sca-

breuse au demeurant — est bien sûr de colmater l'aile Roi et d'éviter un clouage ennuyeux par Fg4, mais ses inconvénients sont hénaurmes... A remarquer : 8. Ce2 ne marche pas non plus, à cause de 8. ... Cge7 9. c3 et à présent Fg4!

**8. ... Cge7 9. a3?.**

Fi ! Encore un « coup du provincial » et encore un effort inutile ! (Ça s'appelle faire péter le conomètre — en langage vulgaire, malheureusement !) Mais où sont les romantiques Gambits d'antan, avec attaques à sacrifice et tout le tremblement ? Le plan est b4, suivi de Fb2 pour couvrir le Pion d4, opération extrêmement laborieuse et qui plus est laissant le Fou b2 dangereusement « en l'air ». Aussi, après ces deux coups inutiles, les Noirs, tout en maintenant la pression sur d4, sont-ils fondés, toutes affaires cessantes, à déterrer la hache de guerre et à monter une attaque sur le roque qui, je vous le dis en confiance, risque de ne pas être laide, bien que cela implique de sérieuses contre-chances tant que le Roi noir se ballade au centre.

**9. ... Cg6.**

Mettant e5 sous influence.

**10. b4 a6 11. Fb2.**

Fausse sécurité !



**11. ... h5!.**

Petit rappel à l'ordre. Tout n'est pas réglé sur l'aile Roi.

**12. Cd5.**

Un bon coup. Ce Cavalier confortablement centralisé exerce un joli petit chantage à la fourchette sur c7 au cas où il prendrait des folies ambulatoires à la Dame noire.

**12. ... Fe6!?**

L'idée n'est pas seulement de faire pression sur le Cavalier, mais surtout de défendre f7 et de préparer — voilà l'idée ! — le roque... côté Dame !

**13. Te1.**

Les Blancs refusent — à juste titre ! — le cadeau empoisonné. En effet, si 13. Cxg5?! Dxc5 14. Cxc7+ Rd7 15. Cxa8 Txa8 16. Fxe6+ fxe6, les Noirs, avec deux Cavaliers pour une Tour, sans parler d'une forte pression sur le Roi, tiennent tout l'échiquier et même ses environs immédiats.

**13. ... g4 14. Ch2.**

Le seul coup. (Si 14. Cfd2? Fxd4+ ; ou 14. Cg5?! Dxc5! suivi de 15. Cxc7+ Rd7 16. Fxe6+ fxe6 comme vu précédemment.) Bien entendu, ouvrir la colonne h serait de l'euthanasie active : 14. hxg?? hxg 15. Ch2 g3 16. Cf3 (16. Cg4 Dh4 ♣♣) 16. ... Ch4 menaçant 17. ... Cxf3 18. Dxf3 Dh4 ♣♣ avec le petit chantage au mat en h1, sans parler de la sempiternelle menace Fxd4+.

**14. ... Dd7.**

14. ... g3 15. Cf3 Fg4?! offre de savoureuses variantes... si les Blancs veulent bien se suicider en prenant le Fou... (16. hxg4?? hxg4 17. Cg5 [17. Cd2 Fxd4+ ++] 17. ... Dxc5 18. Cxc7+ Re7! 19. Cxa8 Dh4 20. Rf1 Dh1+ 21. Re2 Dxc2+ 22. Rd3 f3! [menaçant Cf4+, f2 et Txa8] ♣♣ ... mais rien ne contraint les Blancs à le prendre, ce sacré Fou ! (Par exemple, 16. e5 tient très bien le choc.)

**15. hxg4?.**

Dangereux, quand bien même la Dame noire ne peut plus immédiatement gagner h4.

**15. ... hxg4 16. Fe2.**

Lorgnant une troisième fois le Pion g4...

**16. ... f3!.**

... Et le gagnant. Mais à quel prix ! Les colonnes g et h s'ouvrent, deux superbes rails où lancer de sacrées locomotives !

**17. gxf3 gxf3 18. Fxf3.**

Et voilà que Sa Majesté le Roi blanc en est réduit à la soupe populaire et à coucher sous les ponts...

**18. ... 0-0-0!**

... Cependant que son vis-à-vis est à présent aussi bien protégé de l'expulsion que le locataire de la loi de 1948.

**19. Cg4.**



**19. ... Th4!.**

Voilà un effort utile ! Cette « avance limitée » — merci Aaron ! — non seulement oblige le Cavalier à s'expatrier dans les plus brefs délais, mais aussi attaque de flanc le Pion d4 — au-delà du Pion e4 —, avec en prime la menace d'un doublement dévastateur sur la colonne h ! A éviter : 19. ... Cxd4?? 20. Fxd4 Fxd4+ 21. Dxd4 Fxg4 car surgit tout soudain 22. Cf6 ! ++.

**20. Cge3.**

E pericolo sporghesi ! 20. Cgf6? Fxf6 21. Cxf6 De7 22. d5 Cce5 23. Fxe5 Cxe5 24. Fg2 Dxf6 25. dxe5 Tg8! +-.

**20. ... Tg8.**

Le baromètre indique : tempête sur la colonne g !

**21. Te2?.**

Perd une qualité — sans parler des atrocités à venir ! Ça rappelle l'histoire de George Stephenson (1781-1848). Il venait d'inventer, en 1824, les « locomotives » et parlait de ses projets de « chemin de fer » à un banquier qui, réticent — ou zoophile,

allez savoir ! —, lui demanda ce qui se passerait si une vache se mettait sur les rails. Stephenson réfléchit un moment, puis répondit : « Si une vache se met sur les rails ?... Eh bien, tant pis pour la vache ! »

**21. ... Cf4 22. Rf2.**

Si la Tour sauve sa peau, c'est le Fou b2 qui passe sous le train (22. T fuit Fxd4+ déc, vu ?).

**22. ... Cxe2.**

Tant pis pour la vache !

**23. Rxe2 Fxd5.**

Pour déloger le Ce3 qui a la mainmise sur g4, f1 et g2.

**24. Cxd5.**

Forcé, hélas ! Si 24. exd5?! Cxd4+ gagne un Pion (... merci qui ? Merci la Th4 !).

**24. ... f5 25. e5.**

Ou 25. exf5 Cxd4+ (toujours le même thème ! Entre nous soit dit, 7. c3 eût évité bien des efforts inutiles aux Blancs, non ?).

**25. ... dxe5 26. dxe5 Cxe5 27. Fxe5.**

Pratiquement forcé en raison de la menace 27. ... Cxf3 qui donne les cases blanches g2 et h1 aux deux Tours noires.

**27. ... Fxe5 28. Tb1 Th2+.**

A présent, il suffit de souffler dessus...

**29. Re3.**

29. Rf1 n'y change pas grand-chose.

**29. ... Fg3.**

Le coup suivant des Noirs ne fait pas de doute, mais...

**30. Abandonne.**

... Ce coup n'aura pas lieu !

**A méditer :** Les seuls efforts utiles sont ceux qui permettent d'éviter les efforts inutiles ! Ou, comme le disait si judicieusement saint Paul, relayé beaucoup plus tard par les frères Karamasov : « Tout est permis, mais tout n'est pas utile... ».

T 1187

COR/15<sub>83</sub>

**DEFENSE FRANÇAISE  
VARIANTE D'AVANCE**

ARQUEROS

CLERE

**1. e4 e6 2. d4 d5 3. e5 c5 4. c3 Cc6 5. Cf3 Db6 6. Fd3 cxd4 7. cxd4 Fd7 8. Fe2.**

Un bon coup, dû à Nimzovitch. Une perte de temps, selon certains. Voir Nimzovitch « mon système » p. 168 à 171, mais aussi la partie Paulsen-Tarrasch 1888 p. 19 de « Tarrasch's best games of chess ».

**8. ... Cge7 9. b3 Cf5 10. Fb2 Fb4+ 11. Rf1 0-0 12. g4.**

Intéressant est aussi 12. g3.

**12. ... Ch6 13. Tg1.**

Trois autres possibilités sont ici h3, Fc1 ou 13. g5! selon Arqueros.

**13. ... f6 14. h4.**

On peut considérer la suite 14. exf6 Txf6! 15. g5 Txf3 16. Fxf3 Cf5 17. Tg4 Fe8! ♣ en dépit de l'infériorité matérielle. Le jugement est de Nimzovitch (lui-même !).

**14. ... fxe5 15. dxe5 Fc5 16. Tg2 Tf4 17. g5 Cf5 18. h5 Fxf2 19. Fc1 Txf3 20. Fxf3 Fd4 21. g6 Cxe5 22. gxh7+ Rh8 23. a4 Fxa1 24. Dd2 Cxf3 25. Df4 Tc8 26. h6 Txc1+ 27. Dxc1 Ce3+ 28. Re2 Cxg2 29. Cc3 De3+ 30. Dxe3 Cxe3 31. Abandonne.**

**CONCLUSION :** Un schéma intéressant, où les Noirs doivent jouer précisément, et où il n'est pas exclu de trouver des renforcements inattendus de part et d'autre.

**ABONNEZ-VOUS AU C.D.E.**

**4<sup>e</sup> OPEN INTERNATIONAL COTE BASQUE**

Du 3 au 9 août 1991, système suisse 2 H KO, dont 80 % des inscriptions seront reversés en prix, avec 6 000 F minimum assurés au 1<sup>er</sup> et des prix par catégories jeunes de mini-poussin à junior, féminine comprise.

Inscriptions : Senior : 250 F ; Junior et jeunes : 125 F.

Renseignements : Ecrire

Mairie d'Urcuit  
64990 URCUIT

**RECHERCHE**

« Courrier des Echecs » des années 1965 à 1969 (complètes), ainsi que les numéros 152, 161, 218/219 et 253.

Faire offre, même partielle, à :

M. Guy GIGNAC  
138, route, 138  
Cap Santé, QC  
GOA 1LO CANADA

## COURS DE PERFECTIONNEMENT POUR DEBUTANTS

Par Jacques NEGRO

Arbitre F.I.D.E.

COURS N° 152

(Concours Echelle Permanent)

### ANALYSEZ ET MATEZ... MAINTENANT ! (6)

#### CONCLUSION :

Comme le prouvent nos diagrammes, l'attaque exige la plus grande précision. Un seul coup faible suffit pour compromettre le résultat et peut transformer rapidement une partie gagnée en une partie perdue.

Il ne faut jamais laisser à l'adversaire la possibilité de se ressaisir, car il suffit souvent d'un seul coup pour rétablir la situation en faveur de la défense qui, presque toujours, dispose de la supériorité matérielle surtout au jeu par correspondance où le temps joue beaucoup moins que dans les tournois à la pendule.

Nous terminons notre concours avec quatre diagrammes sur le thème de la « supériorité matérielle ».

#### DIAGRAMME N° 22

« Dame Balourde »



Trait aux Blancs

A quelque chose, malheur est bon.

Les Noirs viennent de jouer ... De5-a5 cherchant le contre-jeu. (De1+ et Dg3+ nulle).

**Question n° 22 :** A vous de jouer ! C'est le Pion a4 qui gagne ! Comment ? (5 points).

#### DIAGRAMME N° 23

« Gaffeur »



Trait aux Blancs

Aux grands maux les grands remèdes.

Les Noirs viennent de jouer : ... Tc8-f8 ? (Dxh6!) et pour gagner un tour de prestidigitation.

**Question n° 23 :** A vous de jouer ! Avec de l'audace les Blancs gagnent ! (5 points).

*POUR VOS LIVRES D'ECHECS,  
POUR TOUT VOTRE MATERIEL  
ECHIQUEEN,*

adressez-vous à la

**LIBRAIRIE  
SAINT-GERMAIN**

7, rue La Fayette

75009 PARIS

Tél. 48 74 33 21

#### DIAGRAMME N° 24

« L'os »



Trait aux Blancs

La fête passée, adieu le saint.

Avec une pièce en plus, il suffit d'échanger pour conclure en toute simplicité.

**Question n° 24 :** A vous de jouer ! Démontrez que le matériel en plus ne gagne pas. (5 points).

#### DIAGRAMME N° 25

« Tout arrive »



Trait aux Blancs

La fin justifie les moyens.

Le premier coup n'est pas facile à trouver, mais il gagne rapidement.

**Question n° 25 :** A vous de jouer ! Comment les Blancs vont-ils s'y prendre pour mater ? (5 points).

**ENVOYEZ vos solutions à :**

**Jacques NEGRO « ECHECS »**

**B.P. n° 4, Route de Grenoble**

**06029 NICE CEDEX. Tél. 93 79 83 83 (matin)**

**Avant le 15 du mois suivant.**

#### NOTES :

Solutions des diagrammes 22 à 25 dans le « Courrier des Echecs » du mois de juillet 1990.

Le tirage au sort des prix (en cas d'ex aequo) aura lieu le dimanche 30 juillet 1990, par M. André BARTHE, Délégué aux Affaires Culturelles (Nice) au cours de la fête annuelle de l'Association « Nice-Echecs » et par le Président de l'A.J.E.C. R. SALAUN pour le classement Podium.

Le classement général (+ prix) paraîtra dans le « Courrier des Echecs » du mois d'août 1991.

Les prix seront expédiés à partir du 1<sup>er</sup> septembre 1991.

**L'A.J.E.C. et le délégué à la propagande vous remercient de votre participation et de votre collaboration pour le nom et adresse d'un éventuel A.J.E.C.**

Jacques NEGRO.

#### SOLUTIONS DU COURS N° 5

**Question n° 18 :** 1. Rf7 Cc1 (le meilleur) 2. Ta4! Ff6 (Fg3) 3. Rg6 suivi de 4. Ta8+ et 5. TxF+ mat. (5 points) (Partie Robert-Roger, AJEC 1961).

**Question n° 19 :** 1. Txh6+ Dh7 2. Txh7+ Rxh7 3. Dg6+ Dxg6 4. f6 et les Blancs gagnent (5 points) (Partie Riuz-Pollet, AJEC 1962).

**Question n° 20 :** 1. Ce7+ Rh7 2. Txf7+ Cg7 3. Dxg6+ Dxg6 4. Fxg6+ Rh8 5. Fxg7+ mat (5 points) (Partie Morra-Rellig, AJEC 1953).

**Question n° 21 :** Bien sûr 1. Cxg7 gagne, mais il faut du temps et le temps c'est les timbres P.T....

1. Df6+! Fxf6 2. Fh6+ Fg7 3. Fxg7+ mat.

1. Dh8+! Fxh8 2. Fh6+ Fg7 3. Fxg7+ mat (5 points) (Partie Rochard-Sapin, AJEC 1952).

## NOS TOURNOIS

### CHAMPIONNAT DE FRANCE 1990

|                              |                         |     |      |
|------------------------------|-------------------------|-----|------|
| 34.                          | Druon - Blacher.....    | 1-0 | 1198 |
| <b>Classement provisoire</b> |                         |     | 1190 |
| 1.                           | Druon (0).....          | 6   |      |
| 2.                           | Sauvêtre (0).....       | 5,5 | 2350 |
| 3.                           | Wallyn (1).....         | 5   |      |
| 4.                           | Larrouy (0).....        | 4,5 | 2355 |
| 5.                           | Liot (0).....           | 4   |      |
| 6.                           | Lacroix (0).....        | 3,5 | 2356 |
| 7.                           | Verdier (2).....        | 2,5 |      |
| 8.                           | Danzanvilliers (1)..... | 1,5 | 4024 |
|                              | Blacher (0).....        | 1,5 |      |

### Résultats

|  |
|--|
| 1. P. Michaud, 9 ; 2. R. Gillet, 8,5 ; 3. P. Spitz, 7 ; 4. P. Wascot, 5 ; 5. M. Maumey et D. Fievet, 4,5 ; 7. D. Veysseyre, 3,5.                 |
| 1. E. Daillet, 11 ; 2. P. Donnenfeld, 10,5 ; 3. Y. Lemieux, 5 ; 4. J.-F. Baudoin, 4 ; 5. H. Le Ninèze et C. Milgram, 4 ; 7. P. Mary, 3.          |
| 1. O. Bellahcene, 6 ; 2. A. Giraudet, 5 ; 3. B. Bliard, 4 ; 4. M. Rivière, 3 ; 5. Mlle J. Crozes, 2.   |
| 1. R. Toussaint, 6 ; 2. B. Paymal, 5 ; 3. C. Husser, 4,5 ; 4. D. Fillon, 2,5 ; 5. P. Brisson, 2.   |
| 1. J.-A. Bedel, 7 ; 2. P. Bury, 4,5 (SB = 15,25) ; 3. R. Toussaint, 4,5 (SB = 12,75) ; 4. J.-M. Langlade, 2 (SB = 9) ; 5. P. Durant, 2 (SB = 4). |
| 1. E. Colussi, 7,5 ; 2.-3. P. Camus et G. Maurice, 4,5 ; 4. J. Jorro, 3,5 ; 5. A. Hagopian, 0 (abandon non justifié).                            |
| 1. G. Ivanoff, 8 ; 2. G. Michelet, 4,5 ; 3. G. Abbal, 4 ; 4. G. Chastanet, 3,5 ; 5. P. Subirana, 0.  |

### AVIS AUX JOUEURS DE 4<sup>e</sup> DIVISION :

Le directeur des tournois qualificatifs à cinq joueurs sera absent du 1<sup>er</sup> au 31 août. Prière d'éviter de lui écrire pendant cette période. Merci.

### CHAMPIONNAT DE FRANCE 1991

|                             |                       |     |
|-----------------------------|-----------------------|-----|
| 3.                          | Larrouy - Nory.....   | 0-1 |
| <b>Cassement provisoire</b> |                       |     |
| 1.                          | Liot et Nory.....     | 1   |
| 3.                          | Nègre et Verdier..... | 0,5 |
| 5.                          | Bonet et Larrouy..... | 0   |

### TOURNOIS QUALIFICATIFS

#### Nouveaux tournois

|      |  |
|------|--|
| 1202 | Y. De Keyser, P. Tombette, J.-L. Delbos, A. Sauvêtre, J.-P. Mantey, P. Mary, J. Vincent.     |
| 1203 | Mme M. Raimondi, M. Herold, G. Descroix, J.-P. Sannet, D. Thimognier, M. Maumey, M. Muneret. |
| 2396 | (VMT = 596) J.-D. Bertrand, H. Bénèteau, J.-L. Barne, B. Bliard, J.-P. Silvano.              |
| 2370 | (VMT = 603) R. Toussaint, R. Boulay, M. Velle, X. Bekaert, C. Husser.                        |
| 4055 | P. Leimbach, J. Rey, M. Basmaison, M. Venard et D. Coquel.                                   |
| 4056 | G. Chastanet, M. Perz, R. Schoumert, Raucy et A. Weiss.                                      |

### TOURNOIS A 3 JOUEURS

#### Nouveaux tournois

|        |  |
|--------|--|
| 1469/4 | (Rectif.) H. Leblond, F. Briatte, S. Charpiot. |
| 1470/3 | R. Hernault, F. Piquet-Ruinet, E. Colussi.     |
| 1471/2 | B. Miquel, T. Berola, A. Chareyre.             |
| 1472/4 | F. Lavocat, P. Sigogne, M.-M. Comette.         |
| 1473/4 | H. De La Tour, H. Reboux, P. Poustis.          |
| 1474/3 | P. Gosselin, F. Simon, R. Debrus.              |
| 1475/3 | R. Debrus, J. Leseca, C. Millet.               |

#### Résultats

|        |  |
|--------|--|
| 1375/2 | 1. R. Serradimigni, 2,5 ; 2. C. Dutilleul, 2 ; 3. J.-C. Guilpin, 1,5.  |
| 1383/4 | 1. F. Bonhomme, 3,5 ; 2. G. Abbal, 2,5 ; 3. M. Noble, 0.               |
| 1397/4 | 1. C. Blachère, 4 ; 2. P. Douvilliers, 2 ; 3. J.-L. Villeu Y Perez, 0. |
| 1398/3 | 1.-2.-3. P. Boissier, A. Girardeau et L. Bazin, 2.                     |
| 1413/3 | 1. C. Brebion, 4 ; 2. P. Gosselin, 2 ; 3. J.-J. Tronquoy, 0.           |
| 1418/2 | 1.-2. R. Dehainault et J.-P. Schroeder, 3 ; 3. B. Mallet, 0.           |

## COUPE DE FRANCE

### Nouveaux tournois

|          |  |
|----------|--|
| 91/1T/12 | Jean-Lucien Pigeon, Edmond Schröder.   |
| 91/1T/13 | Yves Cantau, Christian Brebion.        |
| 91/1T/14 | Philippe Barrielle, Raphaël Hue.       |
| 91/1T/15 | Fabrice Letellier, Michel Vanthourout. |
| 91/1T/16 | José Deiber, Didier Coquel.            |
| 91/1T/17 | J.-P. Guillaume, Martial Perz.         |
| 91/2T/6  | Christian Brebion, Jean Witter.        |
| 91/2T/7  | Gérard Ancey, Jaime Llopert.           |
| 91/2T/8  | J.-A. Bedel, Hervé Guineret.           |
| 91/2T/9  | Didier Nicolas, Claude Hussor.         |
| 91/2T/10 | Slim Seddik, Fernand Weyand.           |
| 91/3T/4  | Pascal Adrian, Jean Sorhouat.          |
| 91/3T/5  | Olivier Renaud, Philippe Andrieu.      |
| 91/3T/6  | Frédéric Des Bouillons, Pascal Jamey.  |
| 91/3T/7  | François Harriot, Jean Vedrunes.       |
| 91/4T/2  | Svahn, Martin.                         |

### Résultats définitifs

|          |   |
|----------|---|
| 89/1T/26 | 1. Jean-Louis Loux, 2 ; 2. Laurent Lamole, 1 ; 3. Antoine Drain, 0. |
| 90/1T/33 | Hervé Guineret - Philippe Bobel..... 1,5-0,5                        |
| 91/1T/6  | Fernand Weyand - H. Longueville..... 2-0 (ANJ.)                     |
| 90/1T/13 | Julien Vergues - Yves Cantau..... 1-1                               |
| 90/1T/28 | G. Vuillemin - F. Weyand..... 1-1                                   |
| 90/1T/45 | J. Llopert - Ph. Lemaire..... 1,5-0,5                               |
| 90/2T/1  | J.-L. Delieu - J. Vedrunes..... 0,5-1,5                             |
| 90/2T/6  | Cl. Husser - Slim Seddik..... 1-1                                   |
| 90/2T/13 | R. Boutonnet - P. Jamey..... 0,5-1,5                                |
| 90/2T/14 | J.-P. Germinet - Ch. Brebion..... 1-1 (2 nulles)                    |
| 90/3T/1  | Ph. Andrieu - J.-P. Viret..... 1-1                                  |
| 90/3T/10 | J.-L. Morot - J. Martin..... 0-2                                    |
| 90/3T/7  | O. Rengaud - F. Des Bouillons..... 1-1                              |
| 90/4T/5  | G. François - Roelens..... 1-1                                      |

### Résultats provisoires

|         |                                   |
|---------|-----------------------------------|
| 90/1T/4 | R. De Winne - J. Deiber..... 1-0  |
|         | D. Fillon - R. De Winne..... 1-0  |
| 89/3T/9 | M. Menetrier - J. Witter..... 1-0 |
|         | J. Witter - Ch. Robeson..... 1-0  |

Chers Amis de la Coupe de France,

N'oubliez pas de prévenir vos adversaires et le Directeur Technique de la date de vos vacances.

Un surcroît de travail ne m'a pas permis de transmettre à temps les résultats des 3 premiers tours du mois d'avril. Mes excuses aux joueurs concernés.

M. LE GARREC.

## MATCHES DEFIS

### Résultats

#### 89/...

|    |                                  |     |
|----|----------------------------------|-----|
| 81 | André Maulini - Luc Gueguen..... | 0-1 |
|----|----------------------------------|-----|

#### 90/...

|          |  |         |
|----------|--|---------|
| 44, 45   | Patrice Gosselin - Patrice Lachève.....  | 2-0     |
| 59, 109  | Robert Dehainault - Sylvie Roynet.....   | 0,5-1,5 |
| 95       | F. Piquet-Ruinet - Dominique Beuret..... | 1-0     |
| 97       | F. Piquet-Ruinet - Patrick Bigotte.....  | 1-0     |
| 104      | Michel Vanthourout - Jean Jorro.....     | 0-1     |
| 112, 113 | O. W. Antonoff - J.-P. Boisauvert.....   | 0,5-1,5 |
| 141      | Daniel Keith - Stéphane Morin.....       | 1-0     |
| 147      | Bruno Chouchet - Michel Dupont.....      | 0,5-0,5 |
| 153, 154 | Christophe Mandin - Léon Haffner.....    | 0,5-1,5 |

### Nouveaux matches

#### 91/...

|        |  |
|--------|--|
| 38, 39 | Robert Dehainault - Sylvie Roynet..... |
| 40     | Claudine Gutzengel - Jean Picard.....  |
| 41, 42 | Michel Vanthourout - Jean Jorro.....   |

## ABONNEZ-VOUS AU C.D.E.

## « ANIMEZ VOTRE SAISON 1991/1992 AVEC LE MATERIEL 2000 ! »

Bruno SAN MARCO, Maître F.I.D.E., et professeur d'Echecs diplômé, propose aux cercles d'Echecs, aux joueurs isolés, aux éducateurs, un programme complet d'enseignement des échecs.

Plus besoin de recherche... Tout est là !

500 pages de cours de perfectionnement avec l'objectif 2000 ELO !

Documentation sur demande.

BSM, 101, rue du Chevaleret, 75013 PARIS

Tél. 45 82 10 47

## CHAMPIONNATS REGIONAUX

### Récapitulatif

En recopiant les « Championnats régionaux terminés à ce jour », j'ai oublié une ligne ou plutôt un paragraphe complet ; c'est la raison pour laquelle dans la liste publiée la région de Lorraine n'y figure pas ! Je demande aux joueurs de cette région de m'excuser et principalement leurs champions régionaux.

### LORRAINE

Champion régional 1986 : LATRAYE.  
Champion régional 1987 : ROHMER.  
Champion régional 1989 : ADRIAN.

Voilà une bonne chose de faite !

J.-L. ECKHOUT.

### 6° CHAMPIONNAT INTERREGIONAL

**Lancement :** M. Jean-Louis ECKHOUT nous informe qu'il lancera le 6° championnat interrégional par correspondance le 1<sup>er</sup> octobre 1991.

Cette compétition organisée par l'A.J.E.C. se déroulera suivant les règlements des Tournois A.J.E.C.

**Les conditions d'accès sont les suivantes :**

— Etre déclaré champion régional,

— Etre Membre de l'A.J.E.C. (c'est-à-dire avoir au 1/10/91 réglé la cotisation A.J.E.C.).

Les joueurs dont les noms suivent sont invités à confirmer leur participation **avant le 15 septembre 1991** (date de clôture des inscriptions), **auprès de M. :**

**Jean-Louis ECKHOUT**  
115, petite rue de Cassel  
59190 HAZEBROUCK

Liste publiée dans l'ordre alphabétique MM. :

**Adrian-Pascal** Lorraine 89,  
**Ancely Gérard** 3° Dauphiné-Savoie,  
**Deschamps Patrick** 1° Basse-Normandie 89,  
**Hatton Hervé** 3° Centre Val de Loire 89,  
**Le Goff Guy** Bretagne 89,  
**Marez Sébastien** Nord-Pas-de-Calais 90,  
**Perrodo Etienne** Aquitaine 89,  
**Rivière Michel** 2° Franche-Comté,  
**Robeson Christian** 2° Picardie,  
**Vignerou Michel** 2° Pays de Loire,  
**Le 4° champion régional d'Alsace,**  
**Le 1<sup>er</sup> champion régional d'Île-de-France 87,**  
**Le 2° champion régional Rhône-Alpes (Dauphiné-Savoie).**

Le 4° championnat régional d'Alsace ne prendra fin qu'en juillet 1991, donc je ne connais pas le nom du vainqueur, toutefois celui-ci est qualifié d'office pour la Finale au même titre que le 1<sup>er</sup> champion d'Île-de-France 87 et du champion Rhône-Alpes.

**Les droits d'inscription sont de :** 8 timbres à 2,30 F.

**Merci de confirmer :** votre prénom (s'il ne coïncide pas avec celui publié dans la liste), votre adresse (si d'éventuels changements sont intervenus entre-temps).

**Fin du championnat :** le 1<sup>er</sup> avril 1993.

**Arbitrage des parties non terminées :** le 15 avril 1993.

**Nombre de parties à jouer :** 12 parties au maximum (cette année ce sera exceptionnellement 12 parties à jouer au lieu des 10 parties initialement prévues, cela à cause du nombre relativement important de champions régionaux inscrits et dont la participation est légitime !

**Départage des ex aequo :** Les joueurs seront départagés au Sonneborn-Berger puis au Buchholz (ou départage à la performance c'est la même chose. Pour des explications vous référer au « C.D.E. » du mois de janvier 1990), si le Sonneborn-Berger n'a rien donné. Si le Sonneborn-Berger et le Buchholz n'ont pas suffi à départager les ex aequo, ce sera le joueur dont le classement Bridier est le moins élevé qui sera déclaré champion interrégional.

**L'A.J.E.C. offrira une Coupe gravée au nom du champion interrégional.**

Je vous souhaite d'avance un très bon championnat à tous ! !

J.-L. ECKHOUT.

### RESULTATS

#### 3° CHAMPIONNAT PAYS DE LOIRE

##### Préliminaire 89 :

**M. Michel VIGNERON** nous communique les résultats individuels des Groupes A et B du 3° Pays de Loire 89 préliminaire :

##### Dans le Groupe A :

1. C. Girard, 9,5 ; 2. P. Baixes, 9 ; J.-R. Fradet, 6,5 (SB = 22,25) ; 4. J. Soulard, 6,5 (SB = 20,75) ; 5. G. Tougeron, 6 (SB = 20,50) ; 6. E. Limousin, 6 (SB = 18) ; 7. P. Frassin, 5 ; 8. L. Quetier, 3,5 ; 9. R. Mormiette, 2 ; 10. J.-M. Bennedetti, 1.

**MM. P. Baixes, C. Girard et Soulard** sont qualifiés pour la **Finale du 3° Pays de Loire**. M. Soulard remplace M. Fradet.

##### Dans le Groupe B :

1. D. Saindon, 8,5 ; 2. H. Aimard, 8 ; 3. C. Husser, 7,5 (SB = 29,25) ; 4. E. Chaussard, 7,5 (SB = 26,50) ; 5. J. Courant, 7 ;

6. P. Renet, 5,5 ; 7. O. Gouvril, 5 ; 8. J. Garat, 3 ; 9. L. Mapihan, 2 ; 10. M. Boughammoura, 0.

**MM. D. Saindon, C. Husser et H. Aimard** sont qualifiés pour la **Finale du 3° championnat régional des Pays de Loire**.

#### CHAMPIONNAT DE BRETAGNE 89

**M. Michel POUPINEL** nous communique les résultats individuels du championnat régional de Bretagne 89 qui voit la victoire de **M. LE GOFF** avec un sans faute puisque ce joueur réalise 9/9 soit + 9 !! Toutes nos félicitations à ce brillant vainqueur qui recevra une Coupe gravée à son nom de la part de l'A.J.E.C. (championnat lancé avant les décisions de Saint-Erme) de plus, ce joueur se qualifie pour la **Finale du 6° championnat interrégional** qui va être lancée cette année.

Viennent ensuite dans le classement :

2. **Luc Gueguen**, 8.
3. **Patrice Godoc**, 6,5
4. **Jean Coasne**, 5,5
5. **Marcel Hemon**, 5
6. **Lionel Simon**, 4
7. **Denis Mervan**, 3
8. **Dominique Nohe**, 2,5
9. **Benoît Gallion**, 1,5.

#### 1° CHAMPIONNAT DE BASSE NORMANDIE 89

**M. YVINEC** nous communique les résultats individuels du 1° championnat régional par correspondance qui vient de se terminer, c'est **M. Patrick DESCHAMPS** qui est nommé **Champion régional de Basse-Normandie** en réalisant un score de 8,5/10 soit +8, =1, -1. Toutes nos félicitations à ce brillant vainqueur qui se qualifie pour la **Finale du 6° championnat interrégional**. De plus l'A.J.E.C. lui offrira une Coupe gravée à son nom (championnat régional lancé avant Saint-Erme), viennent ensuite dans le classement :

2. **E. Murie**, 8.
3. **M. Mahe**, 5,5.
4. **P. Pouteau**, 4 (SB = 12).
5. **C. Letenneur**, 4 (SB = 11).
6. **J. Flecher**, 0 (Abandon justifié).

#### 3° CHAMPIONNAT CENTRE VAL DE LOIRE - FINALE 89

**M. J.-F. BAUDOIN** nous communique les résultats individuels de la **Finale du 3° championnat régional du Centre Val de Loire 89** par correspondance. **C'est M. Hervé HATTON** qui est nommé **3° champion régional du Centre Val de Loire** en réalisant un score de 1,5/2, M. PLESSIER réalisant 0,5/2. Toutes nos félicitations à ce brillant vainqueur qui n'était pas favori dans cette finale et qui a su s'imposer sur l'échiquier sans aucun complexe.

M. H. Hatton est donc qualifié pour la **Finale du 6° championnat interrégional**, l'A.J.E.C. lui adressera une Coupe gravée à son nom (championnat régional lancé avant Saint-Erme).

#### LANCEMENT 4° CHAMPIONNAT ROUSSILLON 91

**M. Alain VENTURINI** nous informe qu'il vient de lancer le 1<sup>er</sup> mai 1991 le 4° championnat régional par correspondance du Languedoc-Roussillon avec la participation de MM. :

**Jean-Louis Delrieu**, 636 ; **Alain Lacoste**, 623 ; **Francis Aloyz**, 617 ; **Alain Venturini**, 570 ; **Carlos Garcia**, 514 ; **Philippe Pansier**, 475 ; **Michel Roget**, 475.

**VMT = 558,57** Bridier.

Bridier établi par G. Gamant le 27 avril 1991.

Dans cette épreuve chaque joueur joue une partie contre chaque adversaire.

**Départage :** Les joueurs sont départagés au Sonneborn-Berger et au Buchholz si le Sonneborn-Berger n'a rien donné.

Le 4° champion régional du Languedoc-Roussillon sera qualifié pour la **Finale du 7° championnat interrégional**.

#### 3° CHAMPIONNAT DES PAYS DE LOIRE FINALE 89

**M. Michel VIGNERON** nous informe qu'il vient de lancer le 1<sup>er</sup> février la finale du 3° championnat régional des Pays de Loire avec la participation de MM. :

**Claude Girard**, 720 ; **Pierre Baixes**, 711 ; **Hubert Aimard**, 666 ; **Didier Saindon**, 664 ; **Joël Soulard**, 641 ; **Claude Husser**, 611.

Bridier communiqué par G. Gamant à la même date.

**Moyenne générale de la Finale 669** Bridier.

**Fin de la Finale** le 1<sup>er</sup> août 1993.

**Arbitrage des parties non terminées** le 15 août 1993.

#### 2° CHAMPIONNAT MIDI-PYRENEES

**M. Patrick JULIEN** nous informe qu'il lancera le 2° championnat régional Midi-Pyrénées par correspondance le 1<sup>er</sup> octobre 1991.

Cette compétition se déroulera suivant les règlements des tournois A.J.E.C. Elle est ouverte à tous les joueurs affiliés à l'A.J.E.C. (ou non affiliés à titre d'essai pour 18 mois, au-delà de cette limite, ils devront s'acquitter du montant de la cotisation A.J.E.C.), qui résident dans les départements 09, 12, 31, 32, 46, 65, 81, 82.

La Formule d'organisation dépendra du nombre de joueurs inscrits (soit en Formule 1 avec un seul tour si le nombre de participants est inférieur à 11 joueurs, et en deux tours avec préliminaire et finale si le nombre des joueurs inscrits est supérieur à 11 participants), celle-ci sera communiquée aux participants dès la clôture des inscriptions.

Les inscriptions sont reçues jusqu'au 15 septembre 1991 auprès de :

**M. Patrick JULIEN**

**19, rue des Reyllous**

**12100 St-Georges-de-Luzençon**

**Droits d'inscription : 10 timbres à 2,30 F.**

**Merci d'indiquer :** votre nom, prénom, adresse, votre classement ELO si vous n'êtes pas classé à l'A.J.E.C. (celui-ci pouvant être vérifié auprès de M. Charles Rouach le cas échéant).

**Fin du championnat le 1<sup>er</sup> avril 1993.**

**Arbitrage des parties non terminées le 15 avril 1993.**

**Nombre de parties à jouer : 10 parties maximum.**

**Départage des ex aequo :** Les joueurs seront départagés au Sonneborn-Berger puis au Buchholz si le Sonneborn-Berger n'a rien donné (pour les explications du système Buchholz voir le CDE de janvier 1990).

Le champion régional du 2<sup>e</sup> Midi-Pyrénées sera qualifié pour disputer la finale du 7<sup>e</sup> championnat interrégional.

**Un retard survenu dans la publication du lancement du 2<sup>e</sup> championnat régional Midi-Pyrénées ne nous a pas permis de lancer à la date prévue cette 2<sup>e</sup> édition Midi-Pyrénées, nous nous excusons auprès des joueurs, M. JULIEN n'étant en rien responsable de cette situation.**

Nous vous souhaitons nombreux pour cette deuxième édition.

#### 5<sup>e</sup> CHAMPIONNAT DES PAYS DE LOIRE

**M. Michel VIGNERON** nous informe qu'il lancera le **21 octobre 1991** le 5<sup>e</sup> championnat régional des Pays de Loire par correspondance.

Cette compétition se déroulera suivant les règlements des Tournois A.J.E.C. **Elle est ouverte à tous les joueurs affiliés** (ou non affiliés à titre d'essai pour 18 mois, au-delà de cette limite, ils devront s'acquitter du montant de la cotisation A.J.E.C.), **qui résident dans les départements 44, 49, 53, 72, 85.**

La Formule d'organisation dépendra du nombre de joueurs inscrits (soit en Formule I avec un seul tour si le nombre de participants est inférieur à 11 joueurs et en deux tours avec préliminaire et finale si le nombre de participants est supérieur à 11 joueurs) celle-ci sera communiquée aux participants dès la clôture des inscriptions.

Les inscriptions sont reçues jusqu'au 23 septembre 1991 auprès de M. :

**Michel VIGNERON**

**4, allée de Bourgogne**

**72560 CHANGE (c'est la nouvelle adresse).**

**Les droits d'inscription : 10 timbres à 2,30 F (tarif rapide).**

**Merci d'indiquer :** vos nom, prénom et adresse ainsi que votre classement ELO si vous n'êtes pas classé A.J.E.C. (celui-ci pouvant être vérifié le cas échéant).

**Fin du championnat :** le 23 avril 1993.

**Arbitrage des parties non terminées :** le 7 mai 1993.

**Nombre de parties à jouer :** 10 parties au maximum.

**Départage des ex aequo :** les joueurs seront départagés au Sonneborn-Berger puis au Buchholz si le Sonneborn-Berger n'a rien donné. Pour explications du système Buchholz voir C.D.E. janvier 1990.

Le champion régional du 5<sup>e</sup> Pays de Loire sera qualifié pour la finale du 7<sup>e</sup> championnat interrégional.

#### 4<sup>e</sup> CHAMPIONNAT DE BOURGOGNE 1991

**M. Gilles BASTION** nous informe qu'il lancera le **1<sup>er</sup> octobre 1991** le 4<sup>e</sup> championnat régional de Bourgogne 91 par correspondance.

Cette compétition se déroulera suivant les règlements des Tournois A.J.E.C. **Elle est ouverte à tous les joueurs affiliés** (ou non affiliés à titre d'essai pour 18 mois, au-delà de cette limite, ils devront s'acquitter du montant de la cotisation A.J.E.C.), **qui résident dans les départements 21, 58, 71, 89.**

La Formule d'organisation dépendra du nombre de joueurs inscrits (soit en Formule I si le nombre de joueurs inscrits est inférieur à 11 joueurs, en un seul tour, soit en Formule II si le nombre de joueurs inscrits est supérieur à 11 joueurs, en deux tours, un tour préliminaire et une finale), celle-ci sera communiquée aux participants dès la clôture des inscriptions.

Les inscriptions sont reçues jusqu'au 15 septembre 1991 auprès de M. :

**Gilles BASTION**

**16, colline du Château**

**01120 DAGNEUX**

**Les droits d'inscription : 10 timbres à 2,30 F (tarif rapide).**

**Merci d'indiquer :** vos nom, prénom et adresse ainsi que votre classement ELO si vous n'êtes pas classé A.J.E.C.

**Fin du championnat :** le 1<sup>er</sup> avril 1993.

**Arbitrage des parties non terminées :** le 15 avril 1993.

**Nombre de parties à jouer :** 10 parties maximum (en dessous de 6 joueurs inscrits le nombre de parties sera de deux contre chaque adversaire, au-delà de 6 joueurs c'est systématiquement une partie à jouer).

**Départage des ex aequo :** les joueurs seront départagés au Sonneborn-Berger puis au Buchholz (voir C.D.E. janvier 1990 pour les explications si le Sonneborn-Berger n'a rien donné).

Le champion du 4<sup>e</sup> championnat régional de Bourgogne sera qualifié pour la finale du 7<sup>e</sup> championnat interrégional.

Nous vous souhaitons nombreux pour cette 4<sup>e</sup> édition.

#### ANNONCE

Nous cherchons des volontaires pour organiser les championnats régionaux par correspondance dans les régions administratives suivantes :

**T.O.M. (Territoires d'Outre-Mer)**

Saint-Pierre et Miquelon, 97-5,

Mayotte, 97-6,

La Nouvelle Calédonie

La Polynésie Française.

**D.O.M. (Départements d'Outre-Mer)**

La Guadeloupe, 97-1,

La Martinique, 97-2,

La Guyane, 97-3,

La Réunion, 97-4.

#### MODIFICATIONS AU CLASSEMENT

G. Abbal, 499° ; T. Aced, 417° ; O. Antonoff, 501.

Ph. Beaumont, 483° ; D. Beuret, 447° ; P. Bigotte, 617° ; F. Blaszczyk, 451° ; Ph. Bobel, 486° ; J.-P. Boisauvert, 563° ; Ch. Bridier, 546.

M. Calschi, 644° ; J.-P. Camps, 602° ; Ph. Camus, 488° ; G. Chastanet, 484° ; B. Chauchet, 445° ; J.-Ch. Chazalotte, 565° ; L. Corbin, 493°.

E. Daillet, 856° ; A. Dargent, 499° ; R. Dehainault, 587° ; Y. De Keyser, 680° ; M. Delahaye, 559° ; R. Dumouin, 680° ; M. Dupont, 500.

J. Fernandez, 495° ; D. Fievet, 673.

B. Gaillard, 551° ; L. Gasté, 471° ; J.-F. Gelis, 635° ; P. Gosselein, 543° ; L. Gueguen, 574° ; Ph. Guigues, 635° ; H. Guineret, 573.

L. Haffner, 644.

J. Jorro, 532.

D. Keith, 645.

P. Lachevre, 441° ; Y. Lemieux, 693.

P. Malezieux, 565° ; Ch. Mandin, 608° ; P. Mary, 674° ; A. Maulini, 494° ; G. Maurice, 485° ; P. Michaud, 752° ; E. Moreau, 653°.

B. Paymal, 644° ; F. Piquet-Ruinnet, 551° ; F. Poithier, 626° ; P. Poustis, 431.

S. Roynet, 521.

P. Soulas, 591.

R. Teboul, 494° ; E. Trigance, 704° ; J.-S. Trochet, 615.

#### Aquitaine

Départements 24, 33, 40, 47, 64.

#### CHAMPAGNE-ARDENNES

Départements 08, 10, 51, 52.

#### LORRAINE

Départements 54, 55, 57, 88.

**Vous pouvez contacter :**

**Jean-Louis ECKHOUT**

**115, petite rue de Cassel**

**59190 HAZEBROUCK**

qui se fera un plaisir de vous donner tous les renseignements utiles en vue du lancement d'un championnat régional. Vous pouvez consulter le C.D.E. avril 1991 dans la publication CHAMPIONNATS REGIONAUX, la rubrique « rappel des publications », page 121, références faites aux diverses publications sur l'organisation d'un championnat régional

G. Valet, 550° ; M. Vanthourout, 464° ; D. Veysseyre, 644.

F. Weyand, 718.

Le signe (°) suivant le CP indique que le joueur a terminé moins de 16 parties.

Ces modifications tiennent compte des résultats partiels (°) ou définitifs des tournois suivants :

**Tournois à 7 :** 1188, 1190.

**Tournois à 5 :** 2355°, 3544, 4013, 4024, 4026, 4030°, 4043/1°.

**Tournois à 3 :** 1328°, 1383°, 1418°.

**Défis :** 89/39, 81° ; 90/44, 45, 59, 95, 97, 104, 109, 112, 113, 141, 147, 153, 154.

**Coupe de France : 1<sup>er</sup> tour :** 90/1T/33.

**Europe-Echecs :** 90/E7, E13, E20.

**Tournois internationaux :** WT/H/GT/8, WT/1/1182, WT/II/727, 756, WT/II/815 ; EU/H/887, 1000, EU/H/GT/198, EU/II/GT/261.

**Tournois Thématiques :** TT/2/89/1, TT/2/89/4.

Nouvelle adresse du responsable du classement :

**Georges GAMANT**

**Quartier de la Gare**

**Plufur**

**22310 PLESTIN-LES-GREVES**

G. GAMANT.

## LISTE DES NOUVEAUX ABONNES

S. Cantagrel (Tours, Indre-et-Loire) ; E. Hug (Compiègne, Oise) ; F. Letellier (Lisieux, Calvados) ; L. Grenet (Savigny-le-Temple, Seine-et-Marne) ; E. Dufour (Maringarbe, Pas-de-Calais) ; L. Escolano (Digne-les-Bains, Alpes de Haute-Provence) ; S. Kazazian (Gap, Hautes-Alpes) ; B. Gaillard (Boulogne-sur-Mer, Pas-de-Calais) ; A. Bellas (Paris, 75020) ; B. Sebban (Marseille, Bouches-du-Rhône) ; L. Lertora (Gênes, Italie) ; Ch. Chevalier (Gap, Hautes-Alpes) ; P. Lescot (Paris, 75014) ; P. Mabire (Grand-Quevilly, Yvelines) ; D. Picco (Le Plessis-Trévis, Val-de-Marne) ; O. Nicolas (Vœuil-et-Giget, Charente) ; J.-L. Duriez (Versailles, Yvelines) ; G. Manoussakis (Grenoble, Isère) ; J. Guillemot (Paris, 75010) ; A. Blaizot (Bellerive, Allier) ; C. Carlos (Erny-le-Chatel, Aube) ; P. Arber (Saint-Astier, Dordogne) ; H. Aimard (Angers, Maine-et-Loire) ; Th. Escudié (Toulon, Var) ; St. Legrand (Petit-Quevilly, Seine-Maritime) ; Ch. Manzanarès (Perpignan, Pyrénées-Orientales) ; F. Marche (Cambrai, Nord) ; M. Fourré (Franconville, Val-d'Oise) ; S. Valère (Gagny, Seine-Saint-Denis) ; O. Bouverot (Le Caire, Egypte) ; J.-L. Blanchon (Seysins, Isère) ; P. Renguaine (Evres, Haute-Savoie) ; C.E.C.G.A. (Gentilly, Val-de-Marne) ; B. Droude (Stains, Seine-Saint-Denis) ; J.-P. Mantey (Vogelsheim, Haut-Rhin) ; G. Duriez (Loos-en-Gohelle, Pas-de-Calais) ; G. Donchez (Fontaine, Isère) ; J.-L. Molinier (Epinay-sur-Orge, Essonne) ; F. Carpentier (Orgeval, Yvelines) ; P. Horaud (Basse-Terre, Guadeloupe) ; R. Illic (Mandelieu, Alpes-Maritimes) ; R. Durand (Saintes, Charente-Maritime) ; A. Maniable (Fécamp, Seine-Maritime) ; J.-P. Bellay (Bourges, Cher) ; C. Pereira (Dreux, Eure-et-Loir) ; H. Foury (Thoard, Alpes de Haute-Provence) ; M.

Boussac (Gradignan, Gironde) ; F. Merlet (Bordeaux, Gironde) ; Th. L'Hénoret (Bezons, Val-d'Oise) ; J.-P. Nérimi (Nice, Alpes-Maritimes) ; P. Lageyre (Cournon, Puy-de-Dôme) ; M. Masoero (Die, Drôme) ; A. Briel (Lyon, Rhône) ; E. Dupont (Antony, Hauts-de-Seine) ; P. Vanexem (Laverrie, Pas-de-Calais) ; M. Jean (Paris, 75019) ; Cl. Adam (Quaregnon, Belgique) ; F. Dorbal (Aubervilliers, Seine-Saint-Denis) ; A. Morlong (Angers, Maine-et-Loire) ; Cl. Bussac (Prades, Pyrénées-Orientales) ; G. Cipriani (Montpellier, Hérault) ; R. Forget (Viry-Châtillon, Essonne) ; A. Fregdman (Paris, 75016) ; V. Schaeffer (Les Ulis, Essonne) ; J. Hélié (Paris 75009) ; A. Tomaszewski (Lille, Nord) ; P. Rancy (Pessac, Gironde) ; F. Pillot (Houdelaincourt, Meuse) ; Ph. Ghughuchian (Saint-Front, Rhône) ; Ph. Pijourlet (Cergy-Saint-Christophe, Val d'Oise) ; P. Lescure (Rennes, Ille-et-Vilaine) ; D. Gourion (Mont-Saint-Aignan, Seine-Maritime) ; M. Goffard (Vienne, Isère) ; M. Wambergues (Auchel, Pas-de-Calais) ; E. Grimaldos (Gentilly, Seine-Saint-Denis) ; P. Cifani (La Ravoire, Savoie) ; L. Vescovacci (Donnery, Loiret) ; Cl. Delahaye (Le-Grand-Quevilly, Seine-Maritime) ; Ch. Gruhn (Houilles, Yvelines) ; G. Vaganay (Reims, Marne) ; A. De Wiest (Roncq, Nord) ; M. Roget (Sathonay-Camp, Rhône) ; H. Reboux (Saint-Just, Ain) ; B. Thinat (Chauteau, Loiret) ; Th. Tavernier (Beausoleil, Alpes-Maritimes) ; D. Garçon (Suresnes, Hauts-de-Seine) ; F. Rogier (Arcachon, Gironde) ; H. De La Tour (Angoulême, Charente) ; F. Briatte (Juziers, Yvelines) ; H. Leblond (Flixecourt, Somme) ; P. Maiffret (Nice, Alpes-Maritimes) ; L. Pamphile (Châteauroux, Indre) ; M. Cuenat (Lausanne, Suisse) ; L. Annetti (Gretz-Armainvilliers, Seine-et-Marne).

## CORRESPONDENCE CHESS YEARBOOK

Ce livre qui doit paraître quatre fois par an ne concerne que le jeu par correspondance et les parties sélectionnées sont codifiées suivant la notation de « l'Informateur d'Echecs ». Il donne le classement international I.C.C.F. du 1-7-1990 au 1-6-1991. Créé dans le format 24 x 17 cm ce numéro 1 comporte 230 pages. Son coût 29 \$ plus les coûts postaux, ceci à l'unité. L'abonnement annuel 90 \$ comprend les coûts postaux.

Le tome n° 2 vient de paraître.

Ecrire à : S1 EDITRICE S.R.L.  
VIA MARSALA 45  
40126 BOLOGNA  
ITALIE

## L'ACTIVITE INTERNATIONALE

### TOURNOIS INTERNATIONAUX

#### Résultats

|               |   |
|---------------|---|
| WT/M/407      | Ch. Milgram, 3,5                        |
| WT/I/1182     | P. Saulas, 4                            |
| WT/II/756     | P. Paustis, 2                           |
| EU/H/887      | F. Weyand, 4                            |
| EU/I/GT/244   | P. Corde, 13 (+)                        |
| EU/I/GT/260   | M. Calschi, 9,5                         |
| EU/III/GT/122 | G. Flécher, 9,5                         |
| TT/2/89/4     | E. Trigance, 7,5<br>(+) avec promotion. |

#### Nouveaux tournois

|             |                             |
|-------------|-----------------------------|
| EU/M/953    | J.-C. Bouet                 |
| EU/H/GT/220 | M. Pellissier               |
| EU/I/1686   | M. Doudon                   |
| EU/I/1687   | D. Simonet                  |
| EU/II/1110  | A. Czarnik                  |
| TT/4/91/1   | D. Denisbourg, L. Devocelle |
| TT/4/91/2   | P. Michel, B. Mallet        |
| TT/4/91/3   | M. Ballan                   |
| TT/4/91/4   | G. Maurice                  |

### XI<sup>e</sup> OLYMPIADE

#### Eliminatoires

|  |         |
|--|---------|
| E. Savostianoff (France) - G. Abram (USA) .....      | 0,5-0,5 |
| J.-L. Camiol (France) - S. Letic (Yougoslavie) ..... | 0,5-0,5 |

#### FRANCE - R.D.A.

L'impossibilité d'obtenir un contact depuis plusieurs mois retarde la publication des résultats de ce match.

Nous publierons donc en juillet prochain le résultat définitif en prenant en compte les arbitrages réalisés par l'arbitre National de l'A.J.E.C.

#### FRANCE-LITUANIE

La date d'échéance de ce match est : **30 juin 1991**. Veuillez donc transmettre vos résultats ou analyses pour le 30 juillet ou plus tard.

#### 3<sup>e</sup> COUPE NORD-ATLANTIQUE

Premiers résultats enregistrés au 31 mai 1991 :

#### Echiquier n° 1 :

|  |         |
|--|---------|
| Wills (Angleterre) - Thomas (Galles) ..... | 1-0     |
| Thomas (Galles) - Muir (Ecosse) .....      | 0,5-0,5 |
| Ludgate (Irlande) - Thomas (Galles) .....  | 0,5-0,5 |

#### Echiquier n° 2 :

|   |     |
|---|-----|
| Williams (Galles) - Thomas (Angleterre) ..... | 0-1 |
|---|-----|

#### Echiquier n° 3 :

|   |     |
|---|-----|
| De Lagotrie (France) - Sinnott (Galles) ..... | 1-0 |
|---|-----|

C. Santos (Portugal) est éliminé et Halldorsson (Islande), De Lagotrie (France), Giulian (Ecosse), Stewart (Angleterre), Sinnott (Galles), Bernal (Espagne) et Strand (Norvège) marquent chacun un point. C. Santos est remplacé par Azevedo pour les parties restantes.

#### Echiquier n° 4 :

|  |     |
|--|-----|
| Kilgour (Ecosse) - Taksrud (Norvège) ..... | 0-1 |
|--|-----|

#### Echiquier n° 5 :

|  |         |
|--|---------|
| Griffiths (Galles) - Armstrong (Canada) .....  | 0,5-0,5 |
| Craig (Ecosse) - Thorsteinsson (Islande) ..... | 0,5-0,5 |

#### Echiquier n° 6 :

|                                       |         |
|---------------------------------------|---------|
| Spott (Ecosse) - Coll (Irlande) ..... | 0,5-0,5 |
|---------------------------------------|---------|

#### Echiquier n° 7 :

|  |         |
|--|---------|
| Nègre (France) - Pynich (Ecosse) .....   | 0,5-0,5 |
| Suarez (Espagne) - Nègre (France) .....  | 0,5-0,5 |
| Nègre (France) - Killane (Irlande) ..... | 0,5-0,5 |

#### Echiquier n° 8 :

|  |         |
|--|---------|
| Scantlebury (Galles) - Gallanger (Irlande) ..... | 0,5-0,5 |
|--|---------|

#### Echiquier n° 9 :

|   |         |
|---|---------|
| Klingen (Norvège) - Sigurjonsson (Islande) .....  | 0,5-0,5 |
| Sigurjonsson (Islande) - Perez (Espagne) .....    | 0,5-0,5 |
| Sigurjonsson (Islande) - Whittaker (Galles) ..... | 0,5-0,5 |

#### Echiquier n° 10 :

|  |         |
|--|---------|
| Bowers (Galles) - Cantwell (Irlande) .....   | 1-0     |
| Cantwell (Irlande) - Wood (Angleterre) ..... | 0,5-0,5 |

UNE BONNE IDEE DE  
CADEAU !  
UN  
ABONNEMENT  
AU « C.D.E. »

## 4° CHAMPIONNAT D'EUROPE PAR EQUIPES

### FRANCE

| NOM DES JOUEURS      | U.R.S.S. | Finlande | Allemagne | G.-Bretagne | Italie | Norvège | Roumanie | TOTAL |
|----------------------|----------|----------|-----------|-------------|--------|---------|----------|-------|
| 1. F. Farcy.....     | —        | 1        | 0,5       | 0,5         | 0      | 0,5     | 1        | 3,5   |
| 2. J. Gourmelon..... | 1        | 1        | 0,5       | 1           | —      | 0,5     | 0        | 4     |
| 3. B. San Marco..... | —        | 0,5      | 0         | 0           | —      | 0,5     | —        | 1     |
| 4. P. Belluire.....  | —        | 0,5      | 0         | 1           | 1      | 0       | 1        | 3,5   |
| 5. P. Daumin.....    | —        | —        | 0         | 1           | 1      | 0,5     | —        | 2,5   |
| 6. R. Druet.....     | —        | 0        | 0         | —           | 0      | —       | —        | 0     |
| 7. P. Alloin.....    | —        | 0        | 0         | 1           | 0      | 0       | 1        | 2     |
| 8. R. Dubois.....    | —        | —        | 0         | 1           | 0      | 1       | —        | 2     |
| 9. J. Maurel.....    | —        | 0        | 0         | 1           | 0,5    | 0,5     | 1        | 3     |
| 10. G. Simon.....    | —        | 1        | 0         | 1           | 1      | 0,5     | 0,5      | 4     |
| 11. G. François..... | —        | 1        | 0,5       | 0,5         | 0      | 0       | 0        | 2     |
| 12. F. Weyand.....   | 0,5      | (ZU)     | 0         | 1           | (ZU)   | 0       | (ZU)     | 1,5   |
| TOTAL.....           | 1,5      | 5        | 1,5       | 9           | 3,5    | 4       | 4,5      | 29    |

### GRANDE-BRETAGNE

| NOM DES JOUEURS     | U.R.S.S. | Finlande | Allemagne | France | Italie | Norvège | Roumanie | TOTAL |
|---------------------|----------|----------|-----------|--------|--------|---------|----------|-------|
| 1. A. Williams..... | —        | 0,5      | 0,5       | 0,5    | 0,5    | 0,5     | —        | 2,5   |
| 2. C. Wills.....    | 0        | 0        | —         | 0      | 0      | 0       | 0        | 0     |
| 3. C. Morris.....   | 0        | 0        | 1         | 1      | —      | 0,5     | —        | 2,5   |
| 4. S. Hutchins..... | —        | 1        | 0         | 0      | 0      | 0       | —        | 1     |
| 5. C. Price.....    | —        | 0,5      | 0         | 0      | 0,5    | 1       | —        | 2     |
| 6. M. Adams.....    | —        | 0,5      | —         | —      | 0      | 0       | 0        | 0,5   |
| 7. W. Hewitt.....   | 0        | 0        | 0         | 0      | 0      | 0       | 0        | 0     |
| 8. R. Davies.....   | 0        | 0        | 0         | 0      | 1      | 0       | —        | 1     |
| 9. J. Tiplady.....  | —        | 0        | 0         | 0      | 0      | 0       | —        | 0     |
| 10. K. Jones.....   | —        | 0        | 0         | 0      | 1      | 0       | —        | 1     |
| 11. A. Sheenan..... | 0        | 0,5      | 0         | 0,5    | 0      | 0       | 0        | 1     |
| 12. M. Thomas.....  | 0,5      | 0        | 0         | 0      | 0      | 0       | 0,5      | 1     |
| TOTAL.....          | 0,5      | 3        | 1,5       | 2      | 3      | 2       | 0,5      | 12,5  |

### ITALIE

| NOM DES JOUEURS        | U.R.S.S. | Finlande | Allemagne | France | G.-Bretagne | Norvège | Roumanie | TOTAL |
|------------------------|----------|----------|-----------|--------|-------------|---------|----------|-------|
| 1. F. Finocchiaro..... | —        | 0,5      | —         | 1      | 0,5         | 0,5     | —        | 2,5   |
| 2. E. D'Adamo.....     | —        | 0,5      | 1         | —      | 1           | 0,5     | —        | 3     |
| 3. A. Zanetti.....     | —        | 0,5      | 0,5       | —      | —           | 1       | —        | 2     |
| 4. A. Pipitone.....    | —        | —        | 0         | 0      | 1           | —       | —        | 1     |
| 5. F. Frilli.....      | —        | 0        | 0         | 0      | 0,5         | —       | —        | 0,5   |
| 6. G. David.....       | 0,5      | 1        | —         | 1      | 1           | 0,5     | —        | 4     |
| 7. G. Modena (MR)..... | —        | 1        | 0         | 1      | 1           | 1       | 1        | 5     |
| 8. E. Traia.....       | —        | —        | —         | 1      | 0           | —       | —        | 1     |
| 9. G. Celli.....       | 0,5      | —        | 0         | 0,5    | 1           | —       | —        | 2     |
| 10. A. Cantore.....    | —        | 0,5      | 0         | 0      | 0           | 0       | 1        | 1,5   |
| 11. B. Bison.....      | —        | 0,5      | —         | 1      | 1           | —       | 1        | 3,5   |
| 12. M. Diotallevi..... | —        | 0,5      | 0         | —      | 1           | —       | 0,5      | 2     |
| TOTAL.....             | 1        | 5        | 1,5       | 5,5    | 8           | 3,5     | 3,5      | 28    |

### U.R.S.S.

| NOM DES JOUEURS         | Finlande | Allemagne | France | G.-Bretagne | Italie | Norvège | Roumanie | TOTAL |
|-------------------------|----------|-----------|--------|-------------|--------|---------|----------|-------|
| 1. M. Zagorowski.....   | 0,5      | —         | —      | —           | —      | —       | —        | 0,5   |
| 2. I. Koifman.....      | (ZU)     | —         | 0      | 1           | —      | 0       | —        | 1     |
| 3. A. Sytschew.....     | —        | —         | —      | —           | —      | —       | —        | 0     |
| 4. W. Puljkis.....      | 0,5      | —         | —      | —           | —      | 0       | —        | 0,5   |
| 5. I. Lenskij.....      | —        | 0,5       | —      | —           | —      | —       | —        | 0,5   |
| 6. L. Tolonen.....      | 0,5      | —         | —      | 1           | 0,5    | —       | 1        | 3     |
| 7. A. Schum.....        | —        | —         | —      | 1           | —      | 1       | 1        | 3     |
| 8. I. Kristoffel.....   | —        | —         | —      | —           | —      | —       | 1        | 1     |
| 9. W. Baturinskij.....  | —        | —         | —      | —           | 0,5    | —       | —        | 0,5   |
| 10. A. Bangiew.....     | —        | (ZU)      | —      | —           | —      | —       | 0,5      | 0,5   |
| 11. M. Markowitsch..... | —        | 0,5       | —      | 1           | —      | —       | 1        | 2,5   |
| 12. E. Tjulin.....      | —        | 0,5       | 0,5    | 0,5         | —      | —       | 0,5      | 2     |
| TOTAL.....              | 1,5      | 1,5       | 0,5    | 4,5         | 1      | 1       | 5        | 15    |

ABONNEZ-VOUS AU C.D.E.



## FINLANDE

| NOM DES JOUEURS           | U.R.S.S. | Allemagne | France | G.-Bretagne | Italie | Norvège | Roumanie | TOTAL |
|---------------------------|----------|-----------|--------|-------------|--------|---------|----------|-------|
| 1. K. Tikkanen.....       | 0,5      | 0,5       | 0      | 0,5         | 0,5    | 0       | —        | 2     |
| 2. O. Koskivirta.....     | —        | 1         | 0      | 1           | 0,5    | 0,5     | —        | 3     |
| 3. P. Aulaskari.....      | —        | 1         | 0,5    | 1           | 0,5    | 0,5     | —        | 3,5   |
| 4. K. Koistinen.....      | 0,5      | 0,5       | 0,5    | 0           | —      | 0,5     | 1        | 3     |
| 5. H. Sabel.....          | —        | 1         | —      | 0,5         | 1      | 1       | —        | 3,5   |
| 6. A. Alenius.....        | 0,5      | 0         | 1      | 0,5         | 0      | 0,5     | —        | 2,5   |
| 7. O. Neuvonen.....       | —        | 0,5       | 1      | 1           | 0      | 1       | 1        | 4,5   |
| 8. A. Nokso Koivisto..... | (ZU)     | 0,5       | (ZU)   | 1           | —      | (ZU)    | 0,5      | 2     |
| 9. J. Luoma.....          | —        | 1         | 1      | 1           | —      | 0       | 1        | 4     |
| 10. V. Arpiainen.....     | —        | —         | 0      | 1           | 0,5    | 1       | 0        | 2,5   |
| 11. V. Huuskonen.....     | —        | 0         | 0      | 0,5         | 0,5    | 0       | —        | 1     |
| 12. C. Johansson.....     | —        | 0         | —      | 1           | 0,5    | 0,5     | —        | 2     |
| TOTAL.....                | 1,5      | 6         | 4      | 9           | 4      | 5,5     | 3,5      | 33,5  |

## AZUR-ECHECS... ... JUNIORS

### 1<sup>er</sup> CAHIER D'ECHECS

niveau initiation (7-10 ans) - 10 fiches : 40 F

### ECHEC ET MAT 1

niveau 2<sup>e</sup> année -  
du 1<sup>er</sup> piège aux 1<sup>er</sup> combinaisons : 35 F

### ECHEC ET MAT 2

niveau espoirs (10-13 ans) : 45 F

à commander (+ 10 f de frais de port) à :

AZUR-ECHECS

5, avenue Malausséna,

06000 Nice

## AZUR-ECHECS... ... SENIORS

INFORMATEUR 50 : 165 F (franco)

BATSFORD CHESS OPENINGS  
2<sup>e</sup> édition : 190 F

CORRESPONDENCE  
CHESS YEARBOOK : 165 F

(l'informateur des parties par correspondance)

PENDULES GARDE

grand modèle en bois : 300 F

BHB TOURNOI : 180 F BHB BLITZ : 200 F

PLAN D'ENTRAINEMENT

« OBJECTIF 1800 »

12 FICHES : 120 F

CATALOGUE GRATUIT

frais de port : livres + 10 f - matériel + 25 f

AZUR-ECHECS

5, avenue Malausséna,

06000 Nice

## ALLEMAGNE

| NOM DES JOUEURS            | U.R.S.S. | Finlande | France | G.-Bretagne | Italie | Norvège | Roumanie | TOTAL |
|----------------------------|----------|----------|--------|-------------|--------|---------|----------|-------|
| 1. C. Werner.....          | —        | 0,5      | 0,5    | 0,5         | —      | 0       | —        | 1,5   |
| 2. W. Göbel.....           | —        | 0        | 0,5    | —           | 0      | 0,5     | —        | 1     |
| 3. W. Haufe.....           | —        | 0        | 1      | 0           | 0,5    | 0,5     | —        | 2     |
| 4. W. Rausch.....          | —        | 0,5      | 1      | 1           | 1      | 0       | 1        | 4,5   |
| 5. J. Blaskowski (MR)..... | 0,5      | 0        | 1      | 1           | 1      | 1       | 0,5      | 5     |
| 6. T. Raupp (MR).....      | —        | 1        | 1      | 1           | —      | 1       | 1        | 5     |
| 7. B. Bierwisch (MR).....  | —        | 0,5      | 1      | 1           | 1      | 1       | 1        | 5,5   |
| 8. W. Tönnemann.....       | —        | 0,5      | 1      | 1           | —      | 1       | 0,5      | 4     |
| 9. F. Grimm.....           | —        | 0        | 1      | 1           | 1      | (ZU)    | —        | 3     |
| 10. P. Schaaf.....         | —        | —        | 1      | 1           | 1      | —       | —        | 3     |
| 11. N. Sehner.....         | 0,5      | 1        | 0,5    | 1           | (ZU)   | 1       | (ZU)     | 4     |
| 12. H. Fecht (MR).....     | 0,5      | 1        | 1      | 1           | 1      | 1       | 0,5      | 6     |
| TOTAL.....                 | 1,5      | 5,0      | 10,5   | 9,5         | 6,5    | 7       | 4,5      | 44,5  |

## NORVEGE

| NOM DES JOUEURS         | U.R.S.S. | Finlande | Allemagne | France | G.-Bretagne | Italie | Roumanie | TOTAL |
|-------------------------|----------|----------|-----------|--------|-------------|--------|----------|-------|
| 1. I. Bern.....         | —        | 1        | 1         | 0,5    | 0,5         | 0,5    | —        | 3,5   |
| 2. B. Larsen (MR).....  | 1        | 0,5      | 0,5       | 0,5    | 1           | 0,5    | 1        | 5     |
| 3. T. Johansen.....     | —        | 0,5      | 0,5       | 0,5    | 0,5         | 0      | —        | 2     |
| 4. O. Rennemo (MR)..... | 1        | 0,5      | 1         | 1      | 1           | —      | 1        | 5,5   |
| 5. K. Strand.....       | —        | 0        | 0         | 0,5    | 0           | —      | —        | 0,5   |
| 6. J. Kvarnme.....      | —        | 0,5      | 0         | —      | 1           | 0,5    | —        | 2     |
| 7. H. Pöyhönen.....     | 0        | 0        | 0         | 1      | 1           | 0      | (ZU)     | 2     |
| 8. T. Romsdal.....      | —        | —        | 0         | 0      | 1           | —      | 0,5      | 1,5   |
| 9. E. Kjaerstad.....    | —        | 1        | —         | 0,5    | 1           | —      | —        | 2,5   |
| 10. O. Smeby.....       | —        | 0        | —         | 0,5    | 1           | 1      | —        | 2,5   |
| 11. O. Arvoll.....      | —        | 1        | 0         | 1      | 1           | —      | —        | 3     |
| 12. J. Wiik.....        | —        | 0,5      | 0         | 1      | 1           | —      | —        | 2,5   |
| TOTAL.....              | 2        | 5,5      | 3         | 7      | 10          | 2,5    | 2,5      | 32,5  |

ABONNEZ-VOUS AU C.D.E.

## ROUMANIE

| NOM DES JOUEURS       | U.R.S.S. | Finlande | Allemagne | France | G.-Bretagne | Italie | Norvège | TOTAL |
|-----------------------|----------|----------|-----------|--------|-------------|--------|---------|-------|
| 1. V. Demian.....     | -        | -        | -         | 0      | -           | -      | -       | 0     |
| 2. G. Telbis.....     | -        | -        | -         | 1      | 1           | -      | 0       | 2     |
| 3. G. Martin.....     | -        | -        | -         | -      | -           | -      | -       | 0     |
| 4. E. Popescu.....    | (ZU)     | 0        | 0         | 0      | (ZU)        | (ZU)   | 0       | 0     |
| 5. N. Trandafir.....  | -        | -        | 0,5       | -      | -           | -      | -       | 0,5   |
| 6. V. Purcarea.....   | 0        | -        | 0         | -      | 1           | -      | -       | 1     |
| 7. C. Vasile.....     | 0        | 0        | 0         | 0      | 1           | 0      | -       | 1     |
| 8. T. Popescu.....    | 0        | 0,5      | 0,5       | -      | -           | -      | 0,5     | 1,5   |
| 9. E. Hang.....       | -        | 0        | -         | 0      | -           | -      | -       | 0     |
| 10. I. Dordea.....    | 0,5      | 1        | -         | 0,5    | -           | 0      | -       | 2     |
| 11. I. Marcoci.....   | 0        | -        | -         | 1      | 1           | 0      | -       | 2     |
| 12. L. Maiorescu..... | 0,5      | -        | 0,5       | -      | 0,5         | 0,5    | -       | 2     |
| TOTAL.....            | 1        | 1,5      | 1,5       | 2,5    | 4,5         | 0,5    | 0,5     | 12    |

### Normes de Maître International :

Echiquier n° 1 : 4/7

Echiquier n° 2 : 4,5/7

Echiquiers n° 3 à 7 : 5/7

Echiquiers n° 8 à 12 : 5,5/7

### Classement provisoire au 31/5/1991

1. U.R.S.S. : 15 (-60) max. 75/84
2. Allemagne : 44,5 (-21) max. 65,5/84
3. Italie : 28 (-35) max. 63/84
4. Norvège : 32,5 (-28) max. 60,5/84
5. Finlande : 33,5 (-24) max. 57,5/84
6. France : 29 (-23) max. 52/84
7. Grande-Bretagne : 12,5 (-17) max. 39,5/84

## COMPETITIONS ESPERANTISTES

### MATCH MORAVIE DU NORD-AJEC

Les Tchèques ont gagné assez facilement par 16 à 4 dans cette épreuve jouée du 1<sup>er</sup> mars 1988 au 31 décembre 1990 sur dix échiquiers.

A noter le point méritoire obtenu par nos amis Augusto, David-Bordier et Mirmaud-Lacoste et la nullité réalisée par Alloin et Kaczmarek. Merci à tous les participants.

### VERDA OLIMPIKO EN PODEBRADY

La 3<sup>e</sup> olympiade des joueurs d'échecs pratiquant l'Espéranto aura lieu du 5 au 14 juillet 1991 à Podebrady, ville thermale située à 50 km à l'est de Prague.

Les équipes seront de 4 joueurs avec 2 remplaçants et il est bien regrettable qu'aucune équipe française n'ait pu participer.

### 5<sup>e</sup> TOURNOI PAR EQUIPES DE L'ESPERANTA SAK LIGO INTERNACIA

(Ligue internationale des joueurs d'échecs pratiquant l'Espéranto)

Terminée au bout de trois années, cette épreuve disputée par équipes de 4 joueurs a été remportée par l'Estonie, à égalité de points (17 sur 32 possibles) avec la Lituanie devant deux équipes tchécoslovaques.

la seconde équipe d'Estonie, la France, les Pays-Bas, la Bulgarie et la Hongrie.

La France a marqué 14 points (Schwicker et Schrot, 5, Duthilleul, 4 sur 8 possibles) et a subi le handicap d'un abandon sans aucune explication du titulaire de son représentant sur le premier échiquier, le Strasbourgeois Kappler qui n'a averti de son intention ni le directeur du tournoi, ni le capitaine de l'équipe, ni même ses adversaires.

Un tel comportement doit être stigmatisé d'autant plus que l'équipe a été ainsi privée d'une victoire possible, sinon probable. Il en est de même pour l'équipe hollandaise dont le n° 3 a disparu alors que le n° 4 Van Boven réalisait le meilleur résultat individuel avec 7 sur 8.

Deux équipes françaises participent au 6<sup>e</sup> tournoi de l'E.S.L.I. depuis avril 1990 et l'équipe A a déjà marqué 4 points sur 5.

## LES LIVRES INTERNATIONAUX DU MOIS

Par Kenneth Gunnell

### AN ACTIVE REPERTOIRE FOR BLACK

Voici une nouvelle édition brochée du Grand Maître International yougoslave, Drzen Marovic, traitant de beaucoup d'ouvertures du point de vue des Noirs. Les 184 pages sont en notation algébrique avec figurines, et il y a 227 diagrammes. Je recommande ce livre très utile au prix de £ 10,95 (110 F), et l'éditeur est B. T. Batsford, Ltd., 4, Fitzhardinge Street, Londres, W1H 0AH, Angleterre, où le responsable échiquéen Alfred Lea, attend toutes vos demandes de renseignements, faute de vous adresser chez votre fournisseur habituel.

### THE KILLER GROB

Egalement, 1. g4 avec les Blancs ou 1. ... g5 avec les Noirs, c'est toujours la même chose, le Grob ! C'est bizarre, bien sûr, mais c'est aussi très souvent un grand succès de surprise, très pratique, et l'auteur de cette nouvelle édition brochée, le Maître International anglais, Michael Basman, a battu beaucoup de Grands Maîtres avec ce début, y compris Dr John Nunn, Jon Speelman, etc. Les 175 pages sont en notation algébrique avec figurines. Le prix est £ 8,95 (90 F), et l'éditeur est Pergamon Press plc, Headington Hill Hall, Oxford OX3 0BW, Angleterre, où le responsable échiquéen, Tony Dempsey, attend toutes vos demandes de renseignements, une fois encore faute de vous adresser chez votre fournisseur habituel.

### INTERNATIONAL CHESS SOLVING CHAMPIONSHIP 1991-92

C'est l'ancien Lloyds Bank Tournoi. La première position pour 1991 est donnée ci-

dessous, et c'est, comme d'habitude, un mat en deux coups. Les prix ont bien augmenté, et il n'y a pas de droits d'inscription, mais il y a peu de temps pour faire parvenir votre solution, avant le 30 juin 1991, à International Chess Solving Championship 1991, à l'adresse habituelle, 76, Lambcroft Avenue, Mottingham, Londres, SE9 4PB, Angleterre, avec :

1. le coup de clé seulement ;
2. votre nom ;
3. votre adresse ;

4. la revue où vous avez trouvé cette première position, c'est-à-dire, bien sûr, le Courrier des Echecs.

On peut employer la notation algébrique, avec les symboles français. Après cela, si votre réponse est exacte, il ne reste qu'à attendre une lettre du directeur du tournoi. Tout cela vaut bien la peine de dépenser un timbre, qui est maintenant au même tarif pour l'Angleterre que pour l'intérieur de la France. Je souhaite bonne chance à tous, et je donnerai la solution, comme toujours, dans cette rubrique de juillet 1991.



11+11

Trait aux Blancs  
Mat en deux coups

## LE COIN DU PROBLEME

Par C. BEAUBESTRE

69, avenue Paul-Doumer, 92500 RUEIL-MALMAISON

### 12<sup>e</sup> R.I.F.A.C.E. Messigny 1991

Durant le week-end de Pentecôte, du 17 au 20 mai 1991, s'est déroulée la 12<sup>e</sup> Rencontre Internationale en France des Amateurs de la Composition Echiquéenne, au Domaine Sainte-Anne à Messigny. A une quinzaine de kilomètres de Dijon, ce centre de vacances des mineurs de potasse d'Alsace a reçu les problémistes étrangers et français pour la troisième année consécutive : la facilité d'accès depuis les principales régions françaises, la qualité du cadre et de l'accueil, l'hébergement et la restauration faisant l'unanimité des congressistes. Ces derniers ont été d'ailleurs déçus d'apprendre que le centre était réservé pour 1992 : rendez-vous a été pris pour 1993.

La participation a été exceptionnelle : plus de 40 personnes ont été présentes à un moment ou à un autre du week-end. Voici la liste des participants : A. Hildebrand et Mme (Suède), T. Lins (Autriche), M. Munoz (Espagne), B. Ellinghoven (Allemagne), J. Auclair, L. Azémard et Mme, Mme Boyer, M. Caillaud, Y. Cheylan, D. Jofart, L. Joudon, R. Leconte et Mme (?), J. Morice, C. Poisson, J. Rotenberg, P. Wassong, C. Wiedenhoff, J. Zeller et Mme, H. Nougulier, J.-C. Dumont, Mme et leurs enfants, J.-M. Tireau, O. Schmitt, L. Bouchez, M. Kerhuel, D. Blondel, J. Dupin, etc.

Au programme : les rituelles assemblées générales de l'A.F.C.E. (\*) et de « Echecs et Composition », le championnat de France 1991 des solutionnistes, 2 tournois de composition et 1 de parties rapides féériques. Le tout s'est déroulé dans une très bonne ambiance résultant de la qualité de l'organisation très réussie de la part de J. Auclair que tout le monde a félicité et désigné pour l'organisation de la 13<sup>e</sup> R.I.F.A.C.E. l'an prochain.

### Championnat de France 1991 des solutionnistes :

16 participants disposaient de 2 heures pour résoudre les 10 problèmes que nous reproduisons ci-dessous pour les lecteurs du C.D.E. qui pourront les chercher dans les mêmes conditions (les solutions le mois prochain).

#### Définitions :

• sh8 ≠ : aidé de série en 8 coups ; c'est-à-dire que les Noirs jouent 8 coups à la suite puis les Blancs matent en 1 coup ;

• s ≠ 2 : mat inverse en 2 coups : les Blancs jouent les premiers et forcent les Noirs à les mater au deuxième coup ;

• Circé : en échecs CIRCE, toute pièce capturée renaît instantanément sur la case qu'elle occupait au début de la partie, pour les Tours et les Cavaliers, la couleur de la case où a lieu la capture détermine la case de renaissance qui doit être de la même couleur, un Pion renaît sur la 2<sup>e</sup> rangée dans la colonne où il est capturé.

**Classement** : 1. M. Caillaud, 50/50 en 1 h 10 ; 2. J. Rotenberg, 43 (1 h 20) ; 3. P. Wassong, 43 ; 4. J. Dupin, 39 (1 h 45) ; 5. C. Poisson, 39 (2 h), etc.

#### Tournoi de parties rapides féériques :

Il s'agit de blitz avec la condition suivante : les Pions sont remplacés par des pions Bérolina qui avancent en diagonale et prennent frontalement (comme avancerait un Pion « normal ») : 1. D. Blondel, 8/9 ; 2. P. Wassong, 7/9 ; 3. J.-M. Tireau ; 4. J. Auclair ; 5. O. Schmitt ; 6. C. Beaubestre (10 participants).

#### Tournois de composition :

• **Thème orthodoxe** : Mat en 3 (ou 4 coups). La clé menace de jouer un 2<sup>e</sup> coup blanc qui intercepte effectivement et simultanément deux pièces noires sur une case X (double interception Novotny ou en 4 ≠ Plachutta). Cette double interception doit obligatoirement être exploitée dans la suite de la menace. Les Noirs se défendent en jouant une pièce (n'importe laquelle, Roi excepté) sur la case X. Proposé par Y. Cheylan. Trois problèmes ont été soumis au juge qui en a récompensé deux :

1<sup>er</sup> prix : C. Wiedenhoff avec L. Joudon ;

2<sup>e</sup> prix : J. Novice avec R. Leconte.

• **Thème hétérodoxe** : Problème aidé en n coups où, au dernier coup, les Noirs peuvent, soit :

- pater les Blancs, et
- aider les Blancs à les mater en 1 coup
- soit mater les Blancs, et
- aider les Blancs à les pater en 1 coup.

Le nom d'aidé alternatif a été proposé pour ce nouveau genre.

Proposé par J. Auclair. Onze problèmes ont été soumis dont un démoli.

Prix : M. Caillaud avec C. Poisson.

Mentions d'honneur : Y. Cheylan avec C. Wiedenhoff ; L. Azémard avec M. Munoz ; M. Caillaud ; M. Kechnel avec J. Dupin.

Recommandés ; M. Kerhuel avec J. Dupin ; C. Beaubestre ; M. Kerhuel avec J. Dupin.

Quelques-uns de ces problèmes vous seront présentés dans la prochaine chronique.

(\*) Dont le compte rendu paraîtra dans le prochain numéro de « Promotion ».

UNE BONNE IDEE DE  
CADEAU !

UN  
ABONNEMENT  
AU « C.D.E. »

## CHAMPIONNATS DE FRANCE DES SOLUTIONNISTES 1991

1



2 ≠

9+10

3



3 ≠

13+11

2



3 ≠

10+9

4

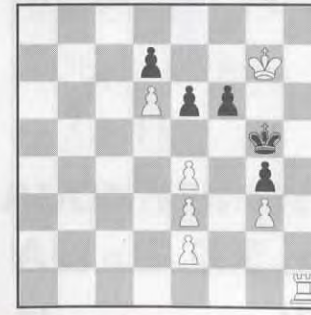

4 ≠

7+5

5



6 ≠

8+6

8

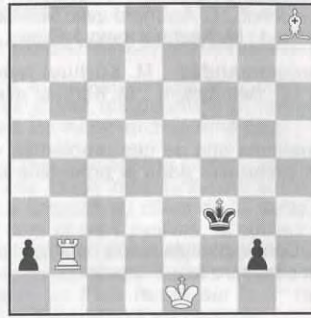

sh8 ≠

2 solutions

3+3

6



h2 ≠

(2.1.1.1)

5+6

9



s2 ≠

11 + 11

7

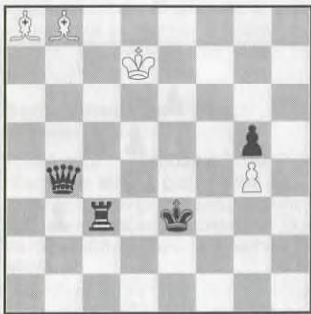

h3 ≠

4+4

a) Diag.

b) FBb8 en h8

10



h2 ≠

Circé

6+12

2 solutions

N° 1 et 9 : donner uniquement la clé

N° 2, 3, 4, 5, : donner clés et variantes jusqu'aux coups blancs qui précèdent le mat.

N° 6, 7, 8, 10 : donner la solution complète.

Points supplémentaires pour signalement de dual majeur, démolition, insolubilité  
(au maximum 4 points par problème).

TEMPS ALLOUÉ : 2 HEURES

DES MAINTENANT...

... PENSEZ AU RENOUVELLEMENT...

... DE VOTRE ABONNEMENT

ATTENTION !

Les dirigeants de  
l'A.J.E.C. changent  
souvent d'adresse !  
Surveillez celles de vos  
directeurs de tournois et  
des autres responsables  
de l'Association sur  
la 2<sup>e</sup> page du C.D.E.

UNE BONNE IDEE  
DE CADEAU !

UN  
ABONNEMENT  
AU « C.D.E. »

*Vous aimez jouer,  
mais vous n'avez  
pas beaucoup de temps*

**PAS DE PROBLEME !**

**FAITES 36-15 PATMAT  
PUIS TAPEZ DIF**

**ET JOUEZ A VOTRE RYTHME  
PLUS DE 1 000 PARTIES  
EN MEME TEMPS  
SI LE CŒUR VOUS EN DIT**

Le DIF s'apparente au  
jeu par correspondance, mais c'est :

**PLUS RAPIDE QUE LA POSTE !**

**MOINS CHER QU'UN TIMBRE !!**

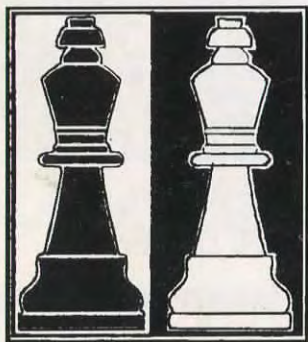

**36.15  
PATMAT**

Le quotidien  
des échecs



NUMERO 399

16 F

JUILLET 1991

Abonnements : France, 135 F par an ; Etranger, 150 F par an

# LE COURRIER DES ECHECS

REVUE MENSUELLE DU JEU D'ECHECS

Joueurs isolés ou désirant progresser plus vite, adhérez à :  
**L'ASSOCIATION DES JOUEURS D'ECHECS PAR CORRESPONDANCE**  
 Section Autonome de la F.F.E.  
 AFFILIEE A L'INTERNATIONAL CORRESPONDENCE CHESS FEDERATION  
 SIEGE SOCIAL : 5, place Gambetta, 24700 MONTPON — C.C.P. Paris : 678721 W

**COMITE DIRECTEUR**

BERRIOT, BERT, BODIS, BOULET, BRIDIER, CHATENET, GIRAUDET,  
 GAMANT, JAUDRAN, LEMAIRE, MARECHAL, SALAUN, SORHOUEU, SOULAS, VUILLEMIN

**RESPONSABLES**

**Président** : R. SALAUN, 17, rue de la Tannerie, 60270 GOUVIEUX.  
**Vice-Présidents** : B. BERRIOT, 18, rue des Andiers, 02820 SAINT-ERME.  
 J. JAUDRAN, 5, place Gambetta, 24700 MONTPON-MENESTEROL.  
**Secrétaire** : P. MARECHAL, 15, rue Victor-Duruy, 66000 PERPIGNAN.  
**Secrétaire adjoint** : M. BERT, 5, place Maurice-Berteaux, 78400 CHATOU.  
**Trésorier** : G. VUILLEMIN, rue du Puech, Badaroux, 48000 MENDE.  
**Trésorier adjoint** : P. BRIDIER, 110, boulevard Alexandre-de-Fraissinette, 42100 SAINT-ETIENNE.  
**Délégué I.C.C.F. et Adhésions** : J. BODIS, 103, allée d'Albret, 47600 NERAC.  
**Délégué F.F.E.** : A. BOULET, Résidence Europe, 43/131 rue Lyautey, 59370 MONS-EN-BAROEUL.  
**Délégué à la Propagande** : J. NEGRO, « Echecs » NICE-MATIN, 214, route de Grenoble, B.P. 4, 06029 NICE CEDEX. Tél. 93 79 83 83.  
**Classement** : G. GAMANT, Quartier de la Gare, Plufur, 22310 PLESTIN-LES-GREVES.  
**Matériel, Fournitures** : J. CHATENET, 18, square d'Anjou, 87100 LIMOGES.  
**Arbitre National** : A. VIAUD, 20, rue Jules-Ferry, 95880 ENGHEN-LES-BAINS.

**DIRECTEURS DES COMPETITIONS**

**Directeur Général des tournois** : G. GAMANT (adresse ci-dessus).  
**Championnat de France** : J. JACQUART, 21, rue Guynemer, Dainville, 62000 ARRAS.  
**Tournois qualificatifs** :  
 — **Division I** : B. BERRIOT, Cidex 51, rue des Andiers, 02820 SAINT-ERME.  
 — **Division II** : S. LACROIX, 23, boulevard Flaud, 22100 DINAN.  
 — **Division III** : Paul GAMBINI, Lycée G. de Casabianca, vallée du Fango, 20298 BASTIA.  
 — **Division IV (Tournois à 5 joueurs à 4 ou 8 parties)** : P. SOULAS, 90, rue V.-Hugo, 91560 CROSNE.  
**Tournois à 3 joueurs (toutes divisions)** : B. JOUAULT, 140, av. Paul-Raoult, 78130 LES MUREAUX.  
**Coupe de France** :  
 — **1<sup>er</sup>, 2<sup>e</sup> et 3<sup>e</sup> Tours** : B. HEIM, 13, rue de Saverne, Haegen, 67700 SAVERNE.  
 — **Autres échelons** : M. LE GARREC, 19, rue de la Marne, 29220 LANDERNEAU.  
**Matches Défis** : J. BILLETIER, Maison des Carratides, r. de la République, 84490 ST-SATURNIN-LES-APT.  
**Championnats inter-régionaux** : J.-L. EECKOUT, 115, petite rue de Cassel, 59190 HAZEBROUCK.  
**Championnats régionaux** : C. HUSSER, Résidence Bellevue, Esc. 1, boulevard Ernest-Devaux, 04100 MANOSQUE.  
**Tournois internationaux individuels** : Informations et inscriptions : A. GIRAUDET, 1, allée Carpeaux, 1104, 93800 EPINAY-SUR-SEINE.  
**Rencontres internationales par équipes** : S.-A. BESSIS, 7 bis, rue Lacaille, 75017 PARIS.  
**Tournois EUROPE-ECHECS** : J.-S. TROCHET, 39, rue de la Plage, 62600 BERK-PLAGE.

**RENSEIGNEMENTS GENERAUX**

**1<sup>er</sup> TARIFS 1991 - Cotisation A.J.E.C. sans C.D.E.** : 72 F. Le paiement de cette cotisation donne le droit d'accéder aux tournois organisés par l'A.J.E.C. et de figurer au classement A.J.E.C. — **Abonnement simple au C.D.E. sans cotisation** : 150 F. Les abonnés simples reçoivent le C.D.E. mais n'ont pas accès aux tournois ni au classement. — **Couplé cotisation et abonnement** : 165 F. Les adhérents abonnés reçoivent le C.D.E., ont accès aux tournois et figurent au classement. — **Couplé étranger** : 200 F. — **Abonnement simple étranger** : 165 F. — **Supplément pour service du C.D.E. par avion** : 55 F. — Cotisations et abonnements sont valables du 1<sup>er</sup> janvier au 31 décembre. Ils peuvent être renouvelés à tout moment avant le 1<sup>er</sup> décembre de chaque année par chèque postal ou bancaire libellés au nom de l'A.J.E.C. sans spécification d'adresse et envoyés aux responsables suivants :  
**a) Nouveaux adhérents** : J. BODIS (adresse ci-dessus).  
**b) Renouvellements** : G. VUILLEMIN (adresse ci-dessus).  
 Bien entendu, il est toujours possible de prendre ou de renouveler un abonnement et une cotisation pour deux ou trois ans au tarif de l'année en cours.  
**2<sup>e</sup> Compétitions Nationales** : Outre le Championnat de France annuel, l'A.J.E.C. organise des Tournois permanents à 7 joueurs (12 parties) dans la Division I, des Tournois permanents à 5 joueurs (8 parties) dans les Divisions II, III, IV, des Tournois permanents à 3 joueurs (4 parties) dans toutes les Divisions, la Coupe de France éliminatoire (2 parties) et des Matches défis conclus librement. Les abonnés au « C.D.E. » s'inscrivent directement, selon leur classement; auprès des Directeurs des Compétitions, en réglant en timbres les droits d'inscription suivants :  
 Championnat de France : 20 timbres « tarif rapide » ; T. à 7 : 12 timbres « tarif rapide » ; T. à 5 : 8 timbres « tarif rapide » ; T. à 5 : 4 parties (IV D) 5 timbres « Tarif rapide » ; T. à 3 : 6 timbres « tarif rapide » ; Coupe de France : 6 timbres « tarif rapide » ; Matches défis : 4 timbres « tarif rapide » par partie. — Pour recevoir la grille complète des résultats, joindre une enveloppe timbrée avec nom et adresse.  
**3<sup>e</sup> Tournois Internationaux I.C.C.F.** : Droits d'inscription. EU-7 joueurs : 30 F ; EU-15 joueurs : 38 F ; WT-7 joueurs : 26 F ; WT-15 joueurs (Classe II, I, H, M) : 34 F ; Tournois thématiques : 30 F. Payables par C.B. ou C.C.P. : A. GIRAUDET, 30,253-85 C, La Source.  
**4<sup>e</sup> Cartes de Jeu** : Réservées aux adhérents. S'adresser à J. CHATENET en joignant le titre de paiement, libellé au nom de l'A.J.E.C. sans spécification d'adresse. Cartes vertes permettant une correspondance ou cartes roses pour le jeu avec l'étranger : 45 F les 150, 70 F les 300. Pas d'envoi contre remboursement.  
**5<sup>e</sup> Changements d'adresse** : M. BERT, 5, place Maurice-Berteaux, Esc. 1, 78400 CHATOU (joindre un timbre « tarif rapide »).

# LE COURRIER DES ECHECS

REVUE MENSUELLE D'ECHECS PAR CORRESPONDANCE

**Gérant** : J. JAUDRAN, 5, place Gambetta, 24700 MONTPON-MENESTEROL.  
**Rédacteur** : R. GOLDENBERG, 22, rue Gaston-Defferre, 90000 BELFORT.  
**Rédacteur adjoint** : J. NEGRO, « Echecs », journal « Nice-Matin », 214, route de Grenoble, B.P. 4, 06029 NICE CEDEX.

**Courrier des Lecteurs** : H. LE NINEZE, 13, rue d'Albret, 47000 AGEN.  
**Changement d'adresse** (au plus tard le 20 pour le « C.D.E. » du mois suivant) : M. BERT, 5, place Maurice-Berteaux, 78400 CHATOU. (joindre un timbre tarif rapide).

**Abonnements** : J. BODIS, 103, allée d'Albret, 47600 NERAC. **TARIF 1991** : Métropole : 150 F ; Etranger : 165 F ; Supplément par avion : 55 F (conditions spéciales pour les membres de l'A.J.E.C., voir couverture page 2). Les abonnements assurent le service mensuel du « C.D.E. » (sauf au mois d'août) du 1-1 au 31-12 de chaque année. Les nouveaux abonnements reçus entre le 1-1 et le 30-9 comptent pour l'année entière et donnent droit au service du « C.D.E. » à partir du premier numéro de l'année. Ceux reçus entre le 1-10 et le 31-12 ne prendront effet qu'à partir du 1-1 de l'année suivante. Les numéros d'octobre, de novembre, de décembre seront envoyés, à tarif minoré, sur demande adressée à J. BODIS.

**Renouvellement des abonnements** : G. VUILLEMIN, rue du Puech, Badaroux, 48000 MENDE. A régler entre le 1-10 et le 30-11 de chaque année.

Note particulière : Les versements se font, soit par chèque postal au C.C.P. : A.J.E.C. 6787-21 W Paris, soit par chèque bancaire, libellé au nom de l'A.J.E.C. sans spécification d'adresse, envoyé au responsable particulier à chaque service.

**Demande de « C.D.E. » anciens** : P. MARECHAL, 15, rue Victor-Duruy, 66000 PERPIGNAN.

**Tarif publicité** :  
 1 page : 4 400 F (11 numéros) et 440 F (1 numéro) - 1/2 page : 2 300 F et 230 F - 1/4 page : 1 250 F et 125 F - 1/8 page : 650 F et 65 F.

Photo ou typon à la charge de l'annonceur.  
 Pour les adhérents de l'A.J.E.C. : première annonce gratuite. Annonces suivantes : 33 F l'annonce.  
 Règlement par chèque bancaire ou postal à l'ordre de l'A.J.E.C.

## LA VIE DE L'A.J.E.C. BILAN AU 31 DECEMBRE 1990

**1 - ACTIF**

**11 - IMMOBILISATIONS CORPORELLES**

|                                       |          |            |      |      |
|---------------------------------------|----------|------------|------|------|
| 218300 Mobilier et matériel de bureau | 3 653,00 | 3 653,00   | 0,00 | 0,00 |
| reau .....                            | 3 653,00 | - 3 653,00 | 0,00 | 0,00 |

**13 - STOCKS**

|                                      |          |   |          |           |
|--------------------------------------|----------|---|----------|-----------|
| 300000 Stock de cartes de jeux ..... | 7 073,00 |   | 7 073,00 | 13 024,00 |
|                                      | 7 073,00 | - | 0,00     | 7 073,00  |

**14 - AUTRES ACTIFS CIRCULANT**

|                                     |            |   |            |            |
|-------------------------------------|------------|---|------------|------------|
| 445600 TVA récupérable.....         | 12 928,33  |   | 12 928,33  | 11 500,93  |
| 468700 Produits à recevoir.....     | 2 777,00   |   | 2 777,00   | 2 909,00   |
| 486000 Charges payées d'avance .... | 1 292,00   |   | 1 292,00   | 4 750,00   |
| 514000 Chèques postaux.....         | 62 591,39  |   | 62 591,39  | 49 557,20  |
| 515000 Caisse d'Epargne .....       | 386 447,85 |   | 386 447,85 | 360 183,35 |
| 530000 Caisse.....                  | 793,00     |   | 793,00     | 793,00     |
|                                     | 466 829,57 | - | 0,00       | 466 829,57 |

**TOTAL ACTIF.....** 473 902,57 442 717,48

## 2 - PASSIF

### 20 - CAPITAUX PROPRES

|                                    |            |        |            |            |
|------------------------------------|------------|--------|------------|------------|
| 101000 Fonds social .....          | 167 998,43 |        | 167 998,43 | 157 583,25 |
| 120000 Bénéfice de l'exercice..... | 32 125,77  |        | 32 125,77  | 10 415,18  |
|                                    | 200 124,20 | - 0,00 | 200 124,20 | 167 998,43 |

### 22 - PROVISIONS POUR RISQUES ET CHARGES

|  |            |        |            |            |
|--|------------|--------|------------|------------|
| 150000 Cotisations et abonnements anticipés .....  | 100 914,45 |        | 100 914,45 | 108 890,44 |
| 150400 Provision Mémorial Bergasser.....           | 38 277,05  |        | 38 277,05  | 40000,00   |
| 151000 Provision pour maintenance « C.D.E. » ..... | 26 605,00  |        | 26 605,00  | 26 605,00  |
| 152000 Provision renouvellement des stocks .....   | 15 648,00  |        | 15 648,00  | 13 680,00  |
| 153000 Provision tournoi du Cinquantenaire.....    | 18 112,93  |        | 18 112,93  | 34 000,00  |
| 156000 Provision tournoi O'Kelly.....              | 12 954,82  |        | 12 954,82  | 24 000,00  |
|  | 212 512,25 | - 0,00 | 212 512,25 | 247 175,44 |

### 24 - DETTES

|                             |           |        |                   |                   |
|-----------------------------|-----------|--------|-------------------|-------------------|
| 400000 Fournisseurs .....   | 26 694,84 |        | 26 694,84         | 19 931,16         |
| 445700 TVA collectée.....   | 0,34      |        | 0,34              | 0,02              |
| 468600 Charges à payer..... | 34 571,62 |        | 34 571,62         | 7 612,43          |
|                             | 61 266,12 | - 0,00 | 61 266,12         | 27 543,61         |
| <b>TOTAL PASSIF.....</b>    |           |        | <b>473 902,57</b> | <b>442 717,48</b> |

## RESULTAT DE L'EXERCICE

DU 1<sup>er</sup> JANVIER 1990 AU 31 DECEMBRE 1990

### DEBIT

#### 3 - CHARGES

### 31 - CHARGES D'EXPLOITATION

|  |            |            |            |            |
|--|------------|------------|------------|------------|
| 603000 Variation du stock de cartes ..           | 13 024,00  | 7 073,00   | 5 951,00   | 4 643,15   |
| 603700 Achats fournitures et cartes de jeu ..... | 3 017,20   |            | 3 017,20   | 18 323,70  |
| 604100 « C.D.E. » impression.....                | 113 633,49 |            | 113 633,49 | 113 627,14 |
| 604200 « C.D.E. » rédaction .....                | 12 320,00  |            | 12 320,00  | 12 930,60  |
| 604300 « C.D.E. » routage.....                   | 19 987,74  |            | 19 987,74  | 9 569,00   |
| 620000 Frais de fonctionnement.....              | 14 152,47  |            | 14 152,47  | 15 284,61  |
| 620200 Gestion tournois A.J.E.C. ....            | 3 930,88   |            | 3 930,88   | 3 148,06   |
| 620300 ICCF + tournois internationaux.....       | 13 919,70  |            | 13 919,70  | 2 777,44   |
| 622600 Honoraires .....                          | 10 753,69  |            | 10 753,69  | 5 416,69   |
| 623000 Propagande .....                          | 2 009,00   |            | 2 009,00   | 973,70     |
| 625100 Assemblée générale .....                  | 12 500,00  |            | 12 500,00  | 12 710,00  |
|  | 219 248,17 | - 7 073,00 | 212 175,17 | 190 117,79 |

**ABONNEZ-VOUS AU C.D.E.**

## 32 - AUTRES CHARGES D'EXPLOITATION

|   |          |        |          |          |
|---|----------|--------|----------|----------|
| 681500 Provision Renouvellement Fournitures ..... | 2 389,00 |        | 2 389,00 | 1 533,11 |
|   | 2 389,00 | - 0,00 | 2 389,00 | 1 533,11 |

## 33 - CHARGES FINANCIERES

|  |      |  |      |      |
|--|------|--|------|------|
| 661600 Intérêts et agios banques ..... | 0,00 |  | 0,00 | 5,00 |
|--|------|--|------|------|

## 38 - RESULTATS

|                                    |           |        |           |           |
|------------------------------------|-----------|--------|-----------|-----------|
| 799900 Bénéfice de l'exercice..... | 32 125,77 |        | 32 125,77 | 10 415,18 |
|                                    | 32 125,77 | - 0,00 | 32 125,77 | 10 415,18 |

**TOTAL DEBIT..... 246 689,94 202 071,08**

## CREDIT

### 4 - PRODUITS

### 40 - PRODUITS D'EXPLOITATION

|   |            |        |            |            |
|---|------------|--------|------------|------------|
| 706200 Abonnements.....                     | 173 966,30 |        | 173 966,30 | 142 665,57 |
| 706300 Cotisations .....                    | 23 374,81  |        | 23 374,81  | 22 259,82  |
| 707100 Ventes au numéro du « C.D.E. » ..... | 14 181,29  |        | 14 181,29  | 7 103,44   |
| 707200 Ventes cartes de jeu.....            | 12 866,80  |        | 12 866,80  | 13 681,00  |
| 708000 Profits divers.....                  | 231,60     |        | 231,60     | 767,40     |
| 708800 Recettes de publicité .....          | 5 383,64   |        | 5 383,64   | 1 545,89   |
| 781500 Reprises sur provisions .....        | 421,00     |        | 421,00     | 0,00       |
|   | 230 425,44 | - 0,00 | 230 425,44 | 188 023,12 |

### 42 - PRODUITS FINANCIERS

|                                  |           |        |           |           |
|----------------------------------|-----------|--------|-----------|-----------|
| 760000 Produits financiers ..... | 16 264,50 |        | 16 264,50 | 14 047,96 |
|                                  | 16 264,50 | - 0,00 | 16 264,50 | 14 047,96 |

**TOTAL CREDIT..... 246 689,94 202 071,08**

## COMPTE RENDU DE LA REUNION DU COMITE DIRECTEUR DE L'A.J.E.C. TENUE LE 15 JUIN 1991 A MENDE

La séance est ouverte à 14 heures par le Président Salaun. Sont présents : Berriot, Bert, Bodis, Boulet, Bridier, Giraudet, J. Lemaire, Maréchal, Salaun, Vuillemin, membres du Comité Directeur, Le Ninèze, représentant élu des adhérents, et les responsables suivants : Bessis, Lacroix, Le Garrec, Viaud.

Le Président donne connaissance des résultats du vote par correspondance destiné à élire cinq membres du Comité plus le représentant des adhérents. Effectué le matin-même dans les conditions fixées au chapitre III du Règlement intérieur, le dépouillement a donné les résultats suivants :

Votants : 68 ; bulletins blancs : 2 ; suffrages exprimés : 66.

Ont obtenu : Bridier : 64 suffrages ; Bert : 65 suffrages ; Giraudet : 65 suffrages ; Jaudran : 66 suffrages ; Bodis : 64 suffrages, qui sont proclamés élus au Comité Directeur, ainsi que Le Ninèze, 66 suffrages, en qualité de représentant élu des adhérents auprès du Comité.

Bien que n'étant pas candidats, ont obtenu chacun un suffrage : Billeter, Ph. Lemaire, Bessis, ainsi que Duber, non adhérent à l'A.J.E.C.

Le Président informe le Comité que Sorhouet qui, depuis de nombreuses années, a dirigé avec dévouement et compétence les épreuves de la Coupe de France dans les niveaux supérieurs, a demandé à être déchargé de ses fonctions. Le Comité remercie Sorhouet pour son action au service de l'A.J.E.C., reçoit sa démission et, par application des dispositions de l'article 5 du chapitre IV du Règlement intérieur, coopte Le Garrec, que le Président charge des fonctions de responsable de la Coupe de France au-delà du troisième tour.

Le Comité ainsi complété exprime, par la voix du Président Salaun, sa joie de voir siéger à nouveau Giraudet, après les graves ennuis de santé qu'il a traversés. Une coupe souvenir lui est remise en remerciement des six années passées à la présidence de l'A.J.E.C. Une médaille souvenir sera ultérieurement remise à Sorhouet.

Le Comité procède ensuite à l'élection des membres du Bureau, puis à la composition des Commissions, et enfin à la désignation de certains responsables.

*Sont élus à l'unanimité des votants, au Bureau :*

Président : Salaun.  
1<sup>er</sup> Vice-Président : Jaudran.  
2<sup>e</sup> Vice-Président : Berriot.  
Secrétaire : Maréchal.  
Trésorier : Vuillemin.

*Sont élus à l'unanimité :*

– Commission des Règlements : Président : Jaudran.  
Membres : Boulet, Jacquart, J. Lemaire, Soulas.  
– Commission Technique : Président : Berriot.  
Membres : Le Garrec, Gamant, Jacquart, Lacroix.

– Commission des Finances : Président : Vuillemin.  
Membres : Bridier, Simonet.

*Sont nommés ou reconduits, également à l'unanimité, dans les fonctions de :*

Trésorier adjoint : Bridier.  
Secrétaire adjoint : Bert.  
Délégué auprès de l'ICCF et chargé de l'accueil des nouveaux adhérents : Bodis.  
Correspondant auprès de la FFE : Le Garrec.  
Arbitre national : Viaud.  
Directeur général des tournois : Boulet.

Le poste de Délégué au classement est réservé en attendant qu'une décision soit prise au sujet du système de classement.

Le projet de rapport moral est présenté par Maréchal et, après discussion, le Comité adopte un certain nombre de projets tendant à intensifier les efforts de développement de l'AJEC, projets qui seront soumis à l'approbation de l'Assemblée générale.

Le Trésorier présente ensuite son projet de rapport financier. Le Comité approuve ce projet, puis fixe ainsi qu'il suit les tarifs de nos prestations pour l'année 1992 :

Cotisation AJEC, sans abonnement au « C.D.E. » : 75 F.

Abonnement au « C.D.E. » sans cotisation AJEC (il est rappelé que cet abonnement simple ne donne pas le droit de disputer nos tournois) : France : 160 F ; étranger : 175 F.

Couplé abonnement « C.D.E. » + cotisation AJEC : France : 175 F ; étranger : 210 F.

Vente au numéro du « C.D.E. » : 17 F.

Droits d'inscription dans les tournois internationaux :

EU 7 joueurs : 35 F.  
EU 15 joueurs : 45 F.  
WT 7 joueurs : 30 F.  
WT 15 joueurs : 40 F.  
Thématiques : 35 F.

Le tarif du supplément pour l'expédition par avion du « C.D.E. », celui des cartes de jeu, et ceux de la publicité ne sont pas modifiés.

En outre, le principe de l'ouverture d'un crédit particulier pour les responsables de certaines épreuves internationales entraînant des frais de secrétariat particulièrement importants, est adopté.

#### Système de classement des joueurs

L'introduction progressive parmi les membres de l'ICCF du système de classement ELO rend nécessaire la prise d'une décision sur le système que doit utiliser l'AJEC, dont les membres sont de plus en plus nombreux à participer aux épreuves internationales. S'il n'avait pas été possible d'aboutir voici deux ans à Dinan, les études poursuivies depuis permettent d'aborder la question aujourd'hui avec assez d'éléments pour trancher.

A la demande du Président, Lacroix expose de façon complète et objective tous les éléments du problème, maintien ou abandon du système Bridier, adoption totale ou progressive du système ELO adapté à

l'AJEC, et décrit l'organisation qu'il a mise sur pied qui serait susceptible de fonctionner dès la fin de l'année.

Il est procédé à un tour de table au cours duquel chacun peut exprimer sa position et interroger Lacroix sur les avantages, les inconvénients, et les difficultés que l'on peut s'attendre à rencontrer.

A l'issue de la discussion, le Président soumet au suffrage des membres élus du Comité Directeur, les trois possibilités suivantes :

- maintien du seul système Bridier ;
- mise en place du système ELO-AJEC et suppression du Bridier ;
- introduction du système ELO-AJEC avec maintien temporaire du système Bridier pendant une période de rodage.

Le résultat du soutien effectué à bulletins secrets est le suivant :

- pour le maintien du système Bridier : 1 voix ;
- pour la mise en place du seul système ELO-AJEC : 4 voix ;
- pour la mise en place progressive du système ELO-AJEC avec maintien du système Bridier pendant la période de rodage : 6 voix.

C'est donc cette dernière proposition qui sera soumise à la ratification de l'Assemblée générale.

#### Relations avec l'ICCF

Les inscriptions de nos membres dans les tournois internationaux ont pratiquement doublé, ce qui est une preuve de vitalité encourageante, mais provoque une augmentation sérieuse de nos redevances à l'ICCF. Les modalités de participation à la prochaine réunion de l'ICCF sont déterminées, et Bodis portera au Président et à l'équipe dirigeante les amicales salutations de notre association.

#### Circuits Minitel

Les rencontres par Minitel présentant trop de différences avec le jeu par correspondance, la non-participation de l'AJEC à de tels tournois, ou à leur organisation, est confirmée.

#### Tournoi « Azur-Echecs »

S'agissant d'une épreuve commerciale, l'AJEC ne saurait s'associer à son organisation.

#### Tournois régionaux

Par suite de la démission de Husser, la direction des tournois régionaux et inter-

régionaux est reprise par Eeckhout.

Il est décidé que le cadre des championnats régionaux doit être la Région administrative, sans débordement. Pour les DOM-TOM, un tournoi unique, ou deux tournois séparés pourront être organisés suivant le nombre de participants éventuels.

#### Tournoi d'Urcuit

Deux abonnements 1992 au « C.D.E. » seront offerts comme prix dans ce tournoi.

#### Historique de l'AJEC

Cet historique vient d'être achevé par Maumey. Il s'agit d'un travail très complet et tout à fait remarquable qui sera publié en chapitres dans le « C.D.E. ».

La séance est levée à 19 h 30.

## AZUR-ECHECS...

### LES NOUVEAUTES...

INFORMATEUR 50 : 165 F

BATSFORD CHESS OPENINGS : 195 F  
2e édition (Kasparov, Keene)

CORRESPONDANCE CHESS  
YEARBOOK 1 : 165 F  
(l'informateur des parties  
par correspondance)

NEW IN CHESS 19 : 130 F

ENCYCLOPEDIE DES OUVERTURES,  
TOME E : 280 F

Nouvelle édition (Est-Indienne,  
Nimzovitch, Nimzo-Indienne...)

#### CATALOGUE GRATUIT

Frais de port : 5 % du total  
+ 20 F forfaitaires

AZUR-ECHECS  
5, avenue Malausséna  
06000 NICE

PLAN D'ENTRAINEMENT  
"OBJECTIF 2000"  
12 FICHES : 120 F

## RAPPEL AUX JOUEURS

Lorsque vous écrivez aux directeurs de tournois au sujet de tournois en cours, mentionnez-en toujours le numéro, vous leur éviterez de longues et fastidieuses recherches. Merci !



## PROCES-VERBAL DE L'ASSEMBLEE GENERALE DE L'AJEC

La séance est ouverte à 9 h 15 en présence de quinze membres du Comité Directeur et responsables d'activités, et deux adhérents, Bouttier et Pansier. 62 adhérents ont envoyé des pouvoirs à des membres présents.

Le Président Salaun souhaite la bienvenue à chacun des participants et donne connaissance du résultat des élections organisées pour le renouvellement de 5 membres du Comité Directeur, du représentant élu des adhérents, ainsi que de la cooptation de Le Garrec. La composition du Bureau, celle des commissions, les noms des responsables nommés ou reconduits sont également communiqués à l'Assemblée générale.

### Rapport moral

Fin 1990, nos effectifs atteignaient 1 409, après être tombés à 1 383 en 1989, avec un taux de renouvellement des adhésions de 83 %. Cette petite stabilisation dans un cycle de diminution commencé en 1981 ne doit pourtant pas inciter à l'optimisme car les résultats enregistrés depuis le 1<sup>er</sup> janvier 1991 traduisent à nouveau une tendance à la baisse.

Le point est fait sur les mesures discutées en Comité de Direction en vue de contenir cette érosion des effectifs :

- création d'un poste de coordinateur des actions d'information ;
- intensification des informations sur l'AJEC dans la rubrique du Jeu par Correspondance de la Revue « Europe-Echecs » ;
- consultation des adhérents sur l'intérêt de lancer des tournois à temps de réflexion libre, qui ne seraient toutefois pas pris en compte pour le classement ;
- attribution aux vainqueurs des tournois de IV<sup>e</sup> Division d'une année ancienne de notre Revue « Le Courier des Echecs ». A noter que la vente des numéros anciens a connu un vif succès : près de 1 700 exemplaires vendus, mais le stock est toujours important et le Secrétaire poursuivra les ventes aux mêmes conditions intéressantes ;
- un effort de relance sera effectué par le Secrétaire auprès des adhérents anciens qui ont quitté l'AJEC et paraîtraient susceptibles de la rejoindre à nouveau. Il a été constaté en effet que sur 282 nouveaux adhérents accueillis en 1990, 54 étaient d'anciens membres de l'AJEC, de retour après une interruption plus ou moins longue ;

- les documents d'accueil envoyés à chaque nouvel adhérent seront revus et améliorés dans leur forme, par le Délégué à l'Accueil ;

- une éventuelle création d'instruments de propagande sera étudiée par Le Garrec.

A l'unanimité, l'Assemblée générale approuve le rapport moral.

### Rapport financier

Grâce à une gestion attentive et à l'absence de nouvelles grandes épreuves dotées de prix importants, la baisse du nombre des adhérents n'a pas eu de répercussion sur les résultats qui demeurent très substantiels. Lecture est faite du bilan qui sera publié dans « Le Courier des Echecs ».

Les nouveaux tarifs arrêtés par le Comité Directeur pour l'année 1992, en hausse très limitée, et même nulle pour beaucoup, sont communiqués à l'Assemblée générale qui les approuve à l'unanimité moins deux abstentions.

Après discussion, le rapport financier est approuvé à l'unanimité, le Trésorier ne prenant pas part au vote, et quitus est donné à Vuillemin pour sa bonne gestion.

### Questions diverses

- Rencontres internationales : Le Président Salaun et Bessis font le point sur ces épreuves qui attirent de plus en plus nos adhérents (212 inscriptions en 1990). A signaler des difficultés survenues dans le match avec l'équipe de l'ex-RDA dont le capitaine ne se manifeste plus.

- Exposé par chacun des responsables sur les activités de son secteur. A cette occasion, le Secrétaire adjoint signale que, par suite de difficultés rencontrées dans nos relations avec la librairie Game's de Paris, il ne sera plus reçu d'abonnement au « C.D.E. » souscrits par l'intermédiaire de cette librairie.

- Le Tournoi du Cinquantenaire et le Mémorial Bergraser approchant de leur fin, il est décidé que le Bureau étudiera la possibilité de lancer un nouveau grand tournoi une fois ces épreuves achevées. D'ores et déjà, Bodis demandera l'accord de principe de l'ICCF.

- Système de classement : le Président expose la décision prise en Comité Direc-

teur d'introduire avant la fin de l'année le système de classement ELO-AJEC de façon progressive, tout en maintenant provisoirement le système Bridier durant la montée en puissance du nouveau système. Bridier dirigera cette double opération, assisté de Le Garrec, pour la mise en place avec moyens informatiques du nouveau système, Gamant (qui joint par téléphone, a donné son accord) qui conserve la charge du classement suivant le système Bridier, et Bert pour la conservation des documents informatiques. Par ailleurs, Lacroix a exprimé son accord pour communiquer à Bridier toutes ses études et informations sur

le nouveau système, et répondre à ses demandes de renseignements complémentaires.

Ces mesures sont approuvées par l'Assemblée Générale par 70 voix pour, 2 voix contre, 4 abstentions, et un non-votant.

A 12 h 15, le Président lève la séance en félicitant les participants pour le travail accompli avec sérieux et dans l'amitié, et se fait l'interprète de tous pour exprimer à M. et Mme Vuillemin ses remerciements pour l'organisation de cette réunion et la chaleur de leur accueil.

## R. DRUON CHAMPION DE FRANCE 1990



Né en 1928 à Saint-Quentin (Aisne). Maintenant retraité.

De 1958 à 1988, traducteur technique dans diverses sociétés en France et à l'étranger (20 ans aux Pays-Bas).

Marié, 3 enfants.

J'ai commencé à jouer aux échecs à l'âge de 13 ans, par correspondance à 38 ans.

En jeu sur l'échiquier, ma période la plus active se situe entre 1960 et 1965, alors que j'étais parisien et célibataire. Première place ex aequo au tournoi de Noël de Caïssa 1961. Participation à plusieurs championnats de France en « national » : Paris 1962 et 1963, Dunkerque 1965 (5<sup>e</sup>), Rosny-sous-Bois 1972 (7<sup>e</sup>). En jeu par correspondance, après le « Tournoi des champions » remporté en 1967, j'ai participé à une douzaine de championnats de France avec des résultats inégaux, les meilleurs étant ceux de 1968 (4<sup>e</sup>), 1969 (3<sup>e</sup>), 1977 (3<sup>e</sup>), 1980 (3<sup>e</sup>), 1981 (3<sup>e</sup>), 1985 (4<sup>e</sup>) et 1990 (1<sup>er</sup>).

Je joue régulièrement dans des tournois internationaux.

## EUROPE ECHECS

### L'EXPERIENCE ET LA PASSION

Des journalistes, des maîtres, des correspondants à travers le monde pour vous offrir tous les mois depuis 32 ans le meilleur de l'actualité, des sélections de parties commentées, des rubriques pour le joueur confirmé comme pour le débutant.

**Abonnement annuel : 285 F**

**EUROPE-ECHECS — B.P. 1397 — 25006 BESANÇON CEDEX**

D29/8

**CHAMPIONNAT DE FRANCE  
PAR CORRESPONDANCE 1990**

R. DRUON A. WALLYN

1. d4 d5 2. c4 dxc4 3. Cf3 Cf6 4. e3 e6 5. Fxc4 a6 6. 0-0 b5 7. Fb3 Fb7 8. De2 Cbd7 9. Td1 c5.

Retombant par interversion de coups dans une variante classique.

10. Cc3 Fd6.

Une des suites possibles.

11. e4 cxd4 12. Txd4 Fc5 13. Td3 Cg4.

13. ... 0-0 est plus tranquille.

14. Fg5 Db6.

Si 14. ... Fxf2+? 15. Rf1 Db6 16. h3 Cge5 17. Txd7+.

15. Cd5 Fxd5.

Les autres variantes tournent à l'avantage des Blancs. Par exemple, 15. ... exd5? 16. exd5+ Rf8 17. d6 Te8 18. Fe7+ Rg8 19. De6! +.

16. exd5 Fxf2+.

Ma documentation, qui se réduisait à l'Encyclopédie yougoslave bien connue, édition de 1977, ne mentionnait que les suites 16. ... Cxf2 17. dxe6 Cxd3+ 18. Rf1 fxe6 19. Dxd3 Fe7 (Klovan-Koblentz, URSS 1962) 20. Fxe7 Rxe7 21. Te1+ et 16. ... e5 17. Fh4 0-0 18. Cg5 Cgf6 19. Ce6+ (Veressov-Souétine, URSS 1961). Mon adversaire, que j'eus le plaisir de rencontrer par la suite dans un tournoi open, connaissait une partie récente où ce coup avait été joué.

17. Rf1 Cc5 18. dxe6.

Sinon les Noirs roquent avec une très forte position.

18. ... f6 19. Ff4 Cxd3 20. Dxd3 Td8 21. De4.

J'avais envisagé initialement 21. Df5 Ce3+ 22. Fxe3 Fxe3 (si Dxe3 23. Dc2 ±) 23. e7 Td7 24. Ce5 Txe7 25. Dc8+ Dd8 26. Dd8+ +, mais sur 21. Df5, les Noirs jouent Fg1 comme dans la partie.

21. ... Fg1!

Menace mat.

22. Dc2.

Si 22. De2 Fe3 23. Fxe3 Dxe3 →.

22. ... Fe3.

Si 22. ... Ce3+ 23. Fxe3 Dxe3 24. Dc6+ → ou 23. ... Fxe3 24. Te1 Fc5 25. e7 Fxe7 26. De4 Dd6 27. Cd4 g6 28. Cc6 Td7 29. Cxe7 Txe7 30. Da8+ Dd7 31. Dc6+ avec nulle par répétition de coups.

23. Df5 Fg1 24. Dc2 Fe3.

Nulle sur proposition des Noirs. Une partie intéressante, jouée sans grosse faute de part ni d'autre.

A79/10

**TOURNOI ICCF M-372**

JUILLET 1986-AVRIL 1988

R. DRUON P. MULLER  
RDA

1. d4 Cf6 2. c4 c5 3. d5 e6 4. Cc3 exd5 5. cxd5 d6 6. Cf3 g6 7. e4 Fg7 8. Fe2 0-0 9. 0-0 Te8 10. Cd2 Ca6 11. f3 Cc7 12. a4 b6 13. Cc4 Fa6 14. Fg5 h6 15. Fe3 Fxc4 16. Fxc4 a6 17. Dd2 Rh7 18. Tab1.

Préparant la poussée b4 afin de bloquer les Pions noirs, dont l'avance aurait été plus que gênante.

18. ... Dd7 19. b4 b5 20. Fe2.

Préférable à axb5 qui aurait donné aux Noirs du jeu sur la colonne a.

20. ... c4 21. a5.

Les Blancs auront ainsi les mains libres pour attaquer sur l'aile Roi.

21. ... De7 22. Fd4 Df8 23. Tbe1 Dh8 24. Fd1 Cd7 25. Fxg7 Dxg7 26. f4 Tf8 27. Fc2 Tae8 28. e5! dxe5 29. f5!

Après ce sacrifice purement positionnel de Pion, les Noirs sont quasiment ligotés.

29. ... Cf6 30. d6 Td8 31. Ce4 Cxe4 32. Fxe4 Abandonne.

La menace principale est f6, Dh8 ou g8, Tf3 suivi de Th3. Si 32. ... Ce8 33. d7 Cf6 34. Fc6 avec paralysie pratiquement totale des Noirs.

**POUR VOS LIVRES D'ECHECS,  
POUR TOUT VOTRE MATERIEL  
ECHIQUEEN,**

adressez-vous à la

**LIBRAIRIE  
SAINT-GERMAIN**

7, rue La Fayette

75009 PARIS Tél. 48 74 33 21

**LE JEU INTERNATIONAL**

E32/9c (7.63)

**3<sup>e</sup> COUPE NORD-ATLANTIQUE**

ECHIQUEUR N° 8

GOASDOUE GARCIA  
(France) (Espagne)

1. d4 Cf6 2. c4 e6 3. Cc3 Fb4 4. Dc2 0-0 5. a3 Fxc3 6. Dxc3 b6 7. b3 Fb7 8. e3 d5 9. f3.

Mauvaise idée : tentative de sortir de la célèbre partie Karpov-Kasparov dans cette variante. 9. Cf3 est évidemment meilleur.

9. ... Cbd7 10. Fd3 c5 11. Ce2 Te8 12. 0-0 e5 13. dxe5 Cxe5 14. Fc2 d4.

J'attendais plutôt 14. ... dxc4 ou 14. ... Fa6 15. Td1 Dc7 gagnant un Pion. Mais mon adversaire est d'accord pour estimer que la position est favorable aux Blancs grâce à la paire de Fous.

15. exd4 Cxf3+.

J'avais analysé ce coup rapidement (j'étais en plein préparatifs du Tournoi d'Aubervilliers que je co-préside), mais j'avais prévu 16. Txf3 Fxf3 17. Dxf3 sans m'apercevoir que 17. ... Txe2 18. Dxe2 Dxd4+ gagne la Ta1. La partie est perdue.

16. gxf3 Txe2 17. d5 Dd6! 18. f4 Cxd5 19. Dd3 Tg2+!

Termine en beauté !

20. Rh1 Txc2 21. Abandonne.

Cuisante défaite sans que la partie ait vraiment commencé.

Notes de V. GOASDOUE.

E67/8

GOASDOUE SLINGER  
(France) (Angleterre)

1. d4 g6 2. c4 Fg7 3. Cc3 d6 4. g3 Cf6 5. Fg2 0-0 6. Cf3 Cbd7 7. 0-0 e5 8. b3 Te8 9. Dc2 c6 10. Fb2 e4 11. Cg5 e3 12. fxe3 Fh6 13. h4.

Une idée proposée par Spraggett dans Nic 86/8 Magazine. Les deux joueurs suivent son analyse jusqu'au 16<sup>e</sup> coup des Blancs.

13. ... Fxg5 14. hxg5 Cg4 15. Tf3 Dxg5 16. e4 Cdf6 17. Td1 Dh6 18. Fc1 Dh2+ 19. Rf1 Ch5 20. Dd3 f5 21. exf5 Ce3+?

Une erreur surprenante dans une position difficile, basée sur une fausse combinaison.

22. Fxe3 Cxg3+ 23. Txg3 Dxg3 24. Ff2 Abandonne.

Une victoire réconfortante contre le quatrième du tout récent Championnat d'Angleterre.

Notes de V. GOASDOUE.

C40/8

**TOURNOI BDF 1988-1989**

GAMBIT LETTON C 40

WINKELMANN SCHLENKER

1. e4 e5 2. Cf3 f5 3. Cxe5.

3. exf5 Fc5 4. Cxe5 Fxf2+ 5. Rxf2 Dh4+ 6. Rf3 b6 7. d4 Cf6 8. Cc3 0-0 9. Fe3 d6 10. Cd3 Fxf5 11. g3 Fe4+ 12. Rf2 Ch5+ 13. Rg1 Cxg3 14. Ff2, 1-0, Sterbenz-Ferenczi, Hongrie 1989.

3. ... Df6 4. d4.

4. Cc4 fxe4 5. Cc3 Df7 6. Ce3 Cf6 7. Fc4 Dg6 8. d3 Fb4 (8. ... exd3 9. Fxd3 Df7 10. Fc4 Dg6 11. 0-0 c6 12. Te1 ±) 9. 0-0 c6 (9. ... Fxc3 10. bxc3 c6 11. dxe4 Cxe4 12. De1 ±, Budovski-Gunderman, Corr. 1970) 10. Cxe4 d5 11. Cxf6+ gxf6 12. Fxd5! cxd5 13. Cxd5 Fd6 14. Te1+ Rf7 15. Ff4 Tg8 16. Df3 Fxf4 17. Te7+ Rf8 18. Cxf4! Df5 19. Tae1 Cc6 20. Te8+ Rf7 21. Dxc6! Dxf4 22. T1e7+ Rg6 23. Txg8+ Rh6 24. Dc3 ±.

4. ... d6 5. Cc4 fxe4 6. Cc3 Dg6!.

6. ... c6 (6. ... Ce7 7. d5!) 7. Cxe4 De6 8. De2 d5 9. Ced6+ Rd7 10. Cf7 dxc4 11. Dxe6+ Rxe6 12. Fxc4+ Re7 13. Cxh8 Fe6 14. Fd3 ±.

7. f3.

7. Ce3 Cf6 8. f3!

7. ... exf3 8. Dxf3 Cc6.

8. ... Cf6 9. Ce3 c6 10. Fd3 Dh5 11. Dxb5 Cxb5 12. 0-0 d5 13. Cf5 Fb4 14. Fd2 Fxf5 15. Fxf5 0-0 16. Fe6+ Rh8 17. Cxd5! cxd5 18. Fxb4 Txf1+ 19. Txf1 Cc6 20. Tf8+ Txf8 21. Fxf8 Cf4 22. Fc8 Cxd4 23. c3 Cde2+ 24. Rf1 ±, Tiemann-Fiorito, Corr. 1984.

9. Fd3 Dg4 10. Df2!.

10. De3+ Fe7 11. Cb5 Dxg2 12. Tg1 Dxb2 13. Cxc7+ Rd8 14. Cxa8? Fh4+ 15.

Rd1 Cf6 16. Txd7 Te8 17. Dg1 Te1+ 18. Dxe1 Fxe1 19. Rxe1 Dh4+, 0-1, Stebahn-Brusila, Corr. ICCF.

**10. ... Dxd4!.**

10. ... Fe7 (10. ... Cf6 11. 0-0 Fe7 12. h3 ±) 11. Cd5 Rd8 12. Ff4 g5 13. Fd2 De6+ 14. Cce3 Ch6 15. 0-0 ±.

**11. Fe3 Df6 12. Dg3!.**

12. De2?! Fe6 13. 0-0-0 0-0-0 14. Ce4 De7 15. Cg5 d5 =.

**12. ... Fe6 13. Ce4 De7 14. Fg5 Cf6.**

14. ... Dd7 15. 0-0! Fe7 16. Tae1! 0-0-0 17. Fxe7 Cgxe7 18. Cg5! ±.

15. ... d5 16. Txf8+ Rxf8 17. Df2+ Ff7 18. Cc5 De8 19. Te1 ±.

**15. 0-0 Cxe4 16. Fxe4 Dd7 17. Dh4 Fe7 18. Fg6+ Rd8.**



**19. Dxd7+ De8 20. Fxe7+ 1-0.**

20. ... Rxe7 21. Dxd7+.

Commentaires R. CRUSI MORE.

A45/1

**TOURNOI EU-1-GT/248**

1987-1989

**DEBUT IRREGULIER**

U. BLEVE

C. STROE

(Italie)

(France)

**1. d4 Cf6 2. Cc3.**

2. g3 c5 3. d5 g6 (3. ... b5 4. Fg2 d8 5. a4 b4 6. Cf3 g6 7. 0-0 Fg7 8. Te1 0-0 9. e4 Cbd7 = Johansson-Grigoric, Reykjavik 1964) 4. Fg2 d6 5. Cf3 Fg7 6. 0-0 b5 7. Cfd2 0-0 8. a4 b4 9. Te1 Cbd7 10. e4 Dc7 11. Cc4 Cb6 12. Ce3 a5 = Panno-Adorjan, Amsterdam 1977.

**2. ... b6.**

Les réponses que j'ai trouvées ici sont : 2. ... c5 ; 2. ... d5 ; 2. ... g6, mais toutes ces réponses transforment en Pirc ou Pion Dame.

**3. e4 d6.**

Pour moi, c'est ici un des moments critiques de la partie. Je n'aime pas ce genre de position passive et fini la doc...

**4. Fd3?!**

A mon avis personnel inexact, meilleur est 4. Fg5.

**4. ... Fb7?!**

Aussi inexact ! ... Préférer 4. ... Fa6 5. Fa6 Ca6 avec l'idée c5 =.

**5. Cf3 Cbd7?.**

5. ... g6 avec l'idée Fg7 et 0-0.

**6. 0-0 e5?.**

La loi des séries ! ... 6. ... c5 avec l'idée g6, Fg7, 0-0. Après 6. ... e5, les Fous b7 et f8 sont morts et enterrés.

**7. d5! Fe7.**

Le pire est que je n'ai plus de plan de jeu !

**8. h3?!**

Prépare Fe3 mais trop passif. 8. Ce2 avec l'idée Cg3 et f5 (+/-).

**8. ... 0-0.**

La seule manière de survivre est le « béton », en attendant l'attaque avec une éventuelle erreur.

**9. Fe3 Ce8?!**

Faible, mais un bout de plan commence à se dessiner : g6, Cg7, f5.

**10. Cd2 !.**

Casse tout et prépare f4 !.

**10. ... Fg5??**

La gaffe monumentale ! Voir la suite...

**11. Dg4!!.**

La punition ne se fait pas attendre ! Si j'avais encore un espoir, il est parti. Je commence à penser sérieusement à l'abandon !

**11. ... Fe3?.**

Mauvais, mais quoi d'autre ?

**12. Fe3 Cc5.**

Une timide tentative de diversion. e4 me paraît faible.

**13. Fe2 Fc8 14. Dg3 f5 15. ef5 Ff5 16. e4 Fg6.**

J'essaie de « bétonner » la position au maximum.

**17. b4?.**

La position noire est trouée de partout et les Blancs ont peur ! Ils ont tort... 17. Tf8 Rf8 18. Tf1 Rg8 19. h4 +/-.

**17. ... Cd7 18. Tf8 Cf8 19. Tf1 Cf6.**

Ici, je me suis posé deux questions :

1° Les Blancs ont-ils peur ? La réponse fut OUI.

2° Ont-ils un plan de jeu clair et précis ? La réponse fut NON. Ils ont peur de rater la position.

**20. h4 C8d7 21. Dh3 De7 22. h5 Ff7 23. g4 Tf8 24. Tf2 h6 25. Cf1 a5.**

Comme il est évident que le Cavalier veut arriver en f5, je vais donc miner les cases e4 et d4 avec la menace de positionner ma Dame en b4.

**26. ba ba 27. Cg3 Cc5 28. Cf5 Dd8 29. Fd3.**

Ma stratégie qui consiste à faire peur marche parfaitement. 29. g5 ne donne rien de bon aux Blancs et 29. Fd3 me donne du répit.

**29. ... Db8 30. Ch6?.**

Trop tôt ! 30. Dg3 avec l'idée g5, Cg7 +/-.

**30. ... gh 31. Tf6 Db4!.**

Et un plan de jeu réussi ! Maintenant, je vais prendre définitivement les choses en main !

**32. Fb5 Ce4 33. Ce4 De4.**

La partie est complètement retournée en ma faveur.

**34. Fd3 Dd4!.**

34. ... Dd5? 35. Df3! +/-.

**35. Rf1.**

Zug-zwang ! 35. Rf1 occupe la case f1 qui est destinée à la Dame blanche. Mais si : 35. Rg2 (ou 35. Rh1) Fd5+, 0-1.

Et si : 35. Rh2 e4 36. Tf4 De5+ !, 0-1.

**35. ... e4! 36. Tf4 Fd5 37. Tf8 Rf8.**

Pas de coups utiles pour les Blancs ! Je suis dans la position que j'avais prévue au 32<sup>e</sup> coup.

**38. Fe2 Fa2 39. g5.**

Mon partenaire tire ses dernières cartouches, qui sont tout de même dangereuses.

**39. ... hg 40. Dc8 Rg7! 41. Dc7 Rh6!.**

Et plus d'échecs pour les Blancs !

**42. Da5!**

Seul coup ! Le Pion h5 soutient une position de nulle.

**42. ... Fc4!.**

Et la partie est pratiquement finie ! Le reste est une question de technique pure...

**43. De1 Df6 44. Rg2 Fe2 45. De2 Df3 46. Df3 ef3 47. Rf3 Rh5 48. c4 Rh4 49. Re4 g4 50. Rd5 g3 51. Rd6 g2 52. c5 g1D 53. c6 Dg8 54. Rd7 Dd5 55. Rc7 Rg5 56. Rb6 Db3 57. Rc7 Rf6 58. Rc8 Re7 59. c7 Rd6 60. Rd8 Db6 61. Re8 Dc7 62. Rf8 Dh7 63. Re8 De7 ±.**

Carol STROE.

C89/8 39

**MEMORIAL O'KELLY**

**NIVEAU C4**

V. CAPRIO

Ch. THIRION

**1. e4 e5 2. Cf3 Cc6 3. Fb5.**

L'Espagnole ! Un début ouvert qui donne souvent des parties animées tactiquement. En voici un bel exemple.

**3. ... a6 4. Fa4 Cf6 5. 0-0 Fe7 6. Te1 b5 7. Fb3 0-0 8. c3 d5.**

Le Gambit Marshall sacrifie e5 pour l'attaque.

**9. exd5 Cxd5 10. d3.**

Je préfère éviter la variante 10. Cxe5 Cxe5 11. Tx5 c6 12. d4 Fd6 qui met les Blancs sur la défensive à cause des menaces sur l'aile Roi.

**10. ... Ff6.**

Pas la meilleure place pour un Fou qui défend ainsi le Pion e5.

**11. Cbd2?! Cf4.**

Attaque la faiblesse blanche en d3.

**12. Ce4!.**

Profite de la situation exposée du Fou f6.

**12. ... Cxd3?.**

Dxd3 13. Cxf6+ gxf6 14. Dxd3 Cxd3 semble meilleur pour les Noirs mais les Pions sont faibles.

**13. Cxf6+ gxf6 14. Fh6!.**

Un sacrifice de qualité que les Noirs vont accepter presque de force.

**14. ... Cxe1.**

En effet, si 14. ... Cxb2 15. Dc2 ou si 14. ... Te8 15. Fc2, les Blancs obtiennent une forte attaque.

**15. Dxe1 Te8 16. De4.**

Les menaces cachées sur h7, f7 et Cc6 commencent à se dévoiler.

**16. ... Fd7.**

Les Noirs doivent contrôler g4 sous peine de mat.

17. g4.  
Les Blancs doivent empêcher f5.  
17. ... Ce7 18. Ch4 Dc8.  
Lutte intense pour la case f5. Attaque menace Fc6 puis Dd7.  
19. Df3 Fc6.  
Les Noirs ne peuvent prendre en g4 à cause du clouage sur la colonne g.  
20. Dg3 Cg6 21. Cxg6.  
7 heures de réflexion pour les 5 derniers coups.  
21. ... hxg6 22. Dh4 Ff3 23. h3 Dd3 24. g5!.

Formidable attaque sur les cases noires.

24. ... f5.  
Et non pas 24. ... fxg5 25. Fxg5 et les Blancs pénètrent au cœur du roque noir.

25. Fg7!!.  
Sacrifice du Fou que les Noirs ne peuvent accepter : si 25. ... Rxd7 26. Dh6+ Rg8 27. Dxd7+ Rh8 28. Dh6+ Rg8 29. g6 suivi de g7. Cette variante souligne la force du Fou espagnol en b3.

25. ... Fh5.  
Enterrement de 1<sup>re</sup> classe mais forcé et définitif du Fou noir.

26. Ff6 Dd2.  
Quoi d'autre ? Ce coup vient taquiner la Dame blanche. Fd1 menaçait.  
27. Td1! Df4 28. Dxf4 exf4.  
Les Noirs semblent avoir réussi à diminuer la pression blanche. Mais la force terrible des 2 Fous blancs décide.

29. Td7!.  
Attaque classique de la Tour sur la 7<sup>e</sup> rangée.  
29. ... Te1+ 30. Rg2 Tf8 31. Txc7 f3+ 32. Rh2.

Attention au petit réseau de mat menant au moins à l'échec perpétuel après 32. Rg3? Te4.  
32. ... Te2 33. Fd4 Txb2 34. Fc5 a5 35. Rg3!.

Maintenant que la Tour noire s'est éloignée de la colonne e, le Roi peut venir collaborer sans risques. La prise de la Tour peut attendre !

35. ... a4 36. Fd5 Td2 37. Fxf8 Rxf8.

Forcé ! Si Txd5 38. Fe7 suivi de 38. Fxf6 si 37. ... f6.

38. Fxf7 Td6 39. Rf4 Td2 40. Re5 Abandonne.

En effet, c'est au tour du Roi blanc de pénétrer dans le cœur de la position noire.

Si 40. ... Txf2 41. Rf6, le mat est improbable ou 40. ... Td8 41. Tb7.

Victor CAPRIO.

*A59/2*  
**TOURNOI WT/III/848**  
**GAMBIT BENKO**

W. SALOT S. POIZAT  
RFA France

1. d4 Cf6.  
La base de toutes les défenses indiennes et du terrible Gambit Benkô.

2. c4 c5 3. d5 b5 4. cxb5.  
Accepter un Gambit est peut-être tout simplement la meilleure solution de la combattre.

4. ... a6 5. bxa6 Fxa6 6. Cc3 d6 7. Cf3 g6 8. e4 Fxf1 9. Rxf1 Cbd7 10. Dd3 Fg7 11. Fg5 0-0.

A partir de cette position, l'idée des Noirs est de placer la Tour f8 en b8, la Dame en b7, pousser le Pion c5 en c4 pour placer le Cavalier d7 en d3 via c5. Le but des Blancs est de jouer e5. Mais...

12. Rg1?  
Et la Tour h1?, la place du Roi blanc est en g2.

12. ... Cg4 13. a4 Db6.  
La position blanche explose.

14. Ta2 Cde5 15. Cxe5 Fxe5! 16. Df3.  
Si 16. Fxe7?? 16. ... Cxf2! avec idée c4+ puis Fd4.

16. ... Db3 17. Dd1 c4 18. Dxb3 cxb3 19. Ta3 Fxc3!  
Si 20. bxc3 b3 → ; 20. Fxe7 Tfb8 21. Fxd6 Tb7 →.

20. h3 Tfb8!!.  
Menace 21. ... Fxb2.

21. Abandonne.  
Si 21. Fc1 Cf6 →.

S. POIZAT.

N'oubliez pas de faire parvenir vos résultats à la direction des tournois dès qu'ils sont acquis.

*A55/14*

**III<sup>e</sup> CHAMPIONNAT D'EUROPE**  
**PAR EQUIPES**

ROGEMONT IVANOV  
(France, 2335) (URSS, 2495)

1. d4 Cf6 2. c4 d6 3. Cc3 Cbd7 4. e4 e5 5. Cf3 c6 6. Fe2 Fe7 7. 0-0 0-0 8. Te1 a6 9. Ff1 b5 10. a3 Fb7 11. b3 Te8 12. Fb2 Ff8 13. d5 cd5 14. cd5 Tc8 15. Tc1 g6 16. Tc2 Ch5 17. b4 Cb6 18. Cd2 f5 19. ef5 Cd5 20. fg6 hg6 21. Cd5 Fd5 22. Tc8 Dc8 23. Ce4 Fe4 24. Te4 Cf4 25. a4 Df5 26. Te3 Tc8 27. ab5 ab5 28. Db3 Rh7 29. Tc3 Tc3 30. Dc3 De4 31. Dd2 Dd5 32. Dc2 Fh6 33. h4 Ch5 34. Fd3 Cf4 35. Fe4 De6 36. Ff3 d5 37. h5 e4 38. De7 Rg8 39. hg6 Cg6 40. Fh5 e3 41. Fg6 ef2 42. Rf2 Dg6 43. Dd8 Ff8 44. Dd5 nulle, 0,5-0,5.

*CDE/368*

*A83/1*

**TOURNOI WM/GT/147**

ROGEMONT RABOLD  
(France) (RDA)

1. d4 f5 2. e4 fe4 3. Cc3 Cf6 4. Fg5 b6 5. Fc4 e6 6. d5 Fb4 7. de6 d5 8. e7 Fc3 9. bc3 Dd6 10. Ff6 Df6 11.

**NOS PARTIES**

*A48/2*

**COUPE EUROPE-ECHECS**  
**TOURNOI 88-E-23**

**PARTIE DU PION-DAME**

**DOUBLE FIANCHETTO NOIR A-48**  
HUET BILLETER

1. d4 Cf6 2. Cf3 g6 3. e3 Fg7 4. Fe2 d6 5. 0-0 0-0.

Extraordinaire apathie ! Les armes restent au vestiaire... On somnole. Surtout, surtout, ne réveillez personne !

6. c3?.

Une idée, ma foi, fort curieuse. Une suite plus familière et tout aussi peinarde résulte de 6. b3 b6 7. Fb2 Fb7 8. c4 cxd4 9. Dxd4 Cc6 10. Dh4 e6 11. Cbd2 d5 = (Franklin-Mecking, Hastings 1972).

6. ... b6.

Ce2 Re7 12. Dd5 e3 13. 0-0 c6 14. De4 Rd8 15. fe3 De7 16. Tad1 Fd7 17. De7 Re7 18. Tf7 Re8 19. Tg7 Rd8 20. Fe6 Abandonne, 1-0.

*B19/M*

**IV<sup>e</sup> COUPE LATINE**

EICHHORN ROGEMONT  
(Suisse, 2410) (France, 2335)

1. e4 c6 2. d4 d5 3. Cd2 de4 4. Ce4 Ff5 5. Cg3 Fg6 6. h4 h6 7. Cf3 Cd7 8. h5 Fh7 9. Fd3 Fd3 10. Dd3 Dc7 11. Fd2 Cgf6 12. 0-0-0 e6 13. De2 c5 14. Th4 Tac8 15. Ff4 Da5 16. d5 Da2 17. c4 Cb6 18. Fe5 Fe7 19. de6 fe6 20. Ff6 gf6 21. De6 Da1 22. Rc2 Da4 23. b3 Da2 24. Rc3 Da5 25. Rd3 Tc6 26. De4 Cc8 27. Cf5 Dd8 28. Re2 Cd6 29. Cg7 Rd7 30. Df5 Rc7 31. Ce6 Rb6 32. Dd5 Dc8 33. Cf4 Rc7 34. Dd3 Rb8 35. Cd5 Te8 36. Rf1 f5 37. Th3 Ce4 38. Ce5 Te6 39. Ce7 T8e7 40. Cg6 Ta6 41. De3 Te6 42. Rg1 Ta2 43. Tf3 Cg5 44. Df4 Ra8 45. Te3 Te3 46. De3 a6 47. Ce7 Df8 48. Dc5 Ce4 49. Db6 Td2 50. Td2 Cd2 51. Cd5 Rb8 52. c5 De8 53. Dd6 Ra7 54. Ce7 Ce4 55. Dc7 f4 56. c6 Db8 57. Dd7 Abandonne.

Bien évidemment 6. ... d5 est meilleur mais contre un adversaire de l'espèce prudentissime, rien de tel que de lui donner faussement confiance pour le faire — voilà qui est joyeusement machiavélique ! — sortir de sa réserve et jouer contre sa nature ; ceci permet le plus souvent d'obtenir le maximum de résultats avec le moins de casse possible... En d'autres termes : jouer le contre contre un joueur qui joue le contre ! Vous me suivez ?

7. Cbd2 Fb7 8. Dc2 Cbd7 9. e4.

Les Blancs, avec la bénédiction des Noirs, sont parvenus à leurs fins et occupent le centre avec deux magnifiques Pions.

9. ... e6 10. e5?!

Allons bon ! Voilà les Blancs qui, mis en confiance, abandonnent toute prudence et — candeur excessive ? — ouvrent tout à trac la position. Mais le butin sera maigre, car c'est tout bénéfice pour ces diables de

Fous noirs embusqués sur les deux grandes diagonales... Gare au réveil !

**10. ... dxe5 11. Cxe5.**

11. dxe5? Cg4 et le Pion e5 passe par pertes et profits.

**11. ... c5!**

Patafras ! Terminée l'attente tranquille, premier contre... Les Noirs troquent la blouse de l'épicier débonnaire pour la vengeresse étoile de shériff.

**12. Cxd7.**

Panne générale d'arguments.

**12. ... Cxd7 13. dxc5.**

Et voilà le deuxième magnifique Pion central qui disparaît !

**13. ... Cxc5 14. Cf3 Dc7.**

La meilleure case, en batterie avec le Fou, tout en libérant la 8<sup>e</sup> traverse pour l'habituel petit ballet de Tours...

**15. Fg5?!**

Un coup « actif », bien que sûrement un peu inutile, le Fou n'ayant guère d'avenir sur cette diagonale. Mais, quel déplacement d'air, les amis ! Le modeste 15. Fe3, assurant fermement la position blanche, paraît tout aussi « actif » même si c'est moins spectaculaire.

**15. ... h6 16. Fh4?.**

Les Blancs, en voulant garder leur Fou « actif », c'est-à-dire contrôler la case d8 (mais pour combien de temps ?) tout en gardant pour la bonne bouche l'amuse-gueule tactique Fg3, laissent les coudées franches aux Noirs pour pousser à l'Aile-Roi. 16. Fe3 est toujours correct, mais c'eût été reconnaître que 15. Fg5 était un fameux coup de pédale dans la semoule...

**16. ... Ce4 17. Fd3 f5.**

Bien sûr ! L'encerclément du Fou commence...

**18. Tac1?.**

Ce coup n'est pas seulement mauvais mais inutile. Que diable vient faire cette Tour sur la colonne c ? Ainsi que le proclamaient feu les braves punks de Piccadilly Circus : *no future* !

**18. ... Cc5.**

Attention, danger ! La menace est 19. ... g5, suivi de f4, e5-e4 et Cd3 avec un très gros avantage positionnel.

**19. Fg3?.**

19. h3 est un mal nécessaire même si le Fou risque de se faire enterrer en h2 après la poussée g5 et f4 : il en résulterait une position difficile et passive bien que tout à fait tenable pour les Blancs.

**19. ... f4 20. Fxg6.**

Les Blancs, rêvant sans doute aux innombrables victoires obtenues après un sacrifice sur le roque, échanger une pièce mineure contre deux Pions tout en instaurant, avec le démantèlement du roque, de sérieuses menaces contre le Roi noir. En soi, ce n'est pas un si mauvais calcul et cela peut parfois déboucher sur une attaque de grande envergure. Pourtant, dans ce cas précis — suivez mon regard ! —, le Roi le plus exposé n'est pas celui qu'on croit...

**20. ... fxc3 21. fxc3.**

Forcé. Car sur 21. hxg3, les Blancs non seulement perdent un Pion mais se retrouvent en plus avec un roque bigrement déplumé (21. ... Fxf3 22. gxf3 Txf3 ♞).



Problème : les Noirs jouent et gagnent.

**21. ... e5!**

Ce modeste petit Pion isolé — le dernier des Mohicans, en quelque sorte — ne s'interdit pas un destin national.

**22. Ch4.**

Tout à leur « attaque », les Blancs ne sentent pas encore le danger. Espèrent-ils vraiment que les Noirs ne voient pas 23. Fh7+ Rh8 14. Cg6+ Rxd7 25. Cxf8+ Rg8 26. Dh7 mat ?... 23. Tce1 est, semble-t-il, plus approprié, qui s'oppose, du moins provisoirement, à l'avance du Pion e.

**22. ... e4.**

Pare la menace de mat et coupe les lignes de ravitaillement entre la Dame et le Fou, tout en s'assurant un confortable avant-poste en d3.

**23. Tcd1.**

Passé à la caisse ! (Voilà qui prouve, si besoin était, que les petites femmes de Paris et les temps aux échecs, c'est pas du tout la même chose. Ici — pas question de « un de perdu, dix de retrouvés ». Tandis que pour les petites femmes de Paris... Mais ça, c'est une autre chanson !) Peut-être 23. Tce1 est-il toujours préférable, qui surveille l'avance du Pion e. Par contre,

échanger une paire de Tours équivaut à reconnaître la supériorité noire sur la colonne f.

**23. ... Cd3! ♞.**

Pan, sur le bec ! Et tout à coup, c'est le Roi blanc qui se retrouve dans ses petits souliers... (Ce qui pend au nez ? Ben voyons, 24. ... Dc5+ 25. Rh1 Cf2+ qui gagne rien moins qu'une Tour nette d'impôt !)

**24. Db3+ Rh8 25. Da3.**

Pour couvrir la case c5.

**25. ... b5!?**

Renouvelant la menace d'échec sur la diagonale a7-g1, mais sur b6 cette fois. 25. ... Dc5+ 26. Dxc5 Cxc5 est tout aussi concluant, mais n'eut pas permis la prochaine fantaisie suicidaire des Blancs !

**26. Rh1??.**

Pendant les pédales... et une Tour !

**26. ... Cf2+ ♞.**

Terminus ! Tout le monde descend...

**27. Txf2.**

Autant abandonner, non ? Le reste n'est que littérature...

**27. ... Txf2 28. Ff5?.**

Donnant l'ultime possibilité de se consoler avec Cg6+...

**28. ... Ff8 29. b4 Dc4.**

Petit chantage au mat du Couloir.

**30. Dc1 Td8!.**

Le coup de grâce !

**31. Abandonne.**

31. Cg6+ Rg7 32. Te1 e3 33. Cf4 Tdd2 est suffisamment écrasant, non ?

**TOURNOI 1187**

**SICILIENNE**

**VARIANTE DU DRAGON**

MARIE

CLERE

**1. e4 c5 2. Cf3 d6 3. d4 cxd4 4. Cxd4 Cf6 5. Cc3 g6 6. f3 Fg7 7. Fe3 0-0 8. Dd2 Cc6 9. Fc4 Fd7 10. 0-0-0 Da5.**

L'autre alternative est 10. ... Tc8 qui semble également intéressante après 11. Fb3 Ce5 12. h4 h5 avec des compensations selon l'Encyclopédie Geller B 78.

**11. Fb3 Tfc8 12. h4 Ce5 13. h5 Cxh5 14. Fh6 Fxh6!.**

L'autre suite est l'échec 14. ... Cd3+ donné comme équivalent à Fxh6 : = ou ∞. Mais le coup joué va se révéler plus précis.

**15. Dxh6 Txc3.**

Un sacrifice traditionnel dans cette position, qui donne du contre-jeu aux Noirs ; les Blancs semblent avoir une forte attaque...

**16. Txe5!?**

Ou ?! La suite habituelle est 16. bxc3 Cf6 et les Noirs résistent.

**16. ... gxh5 17. Dg5+ Rh8 18. Dxe7.**

Proposition de nulle des Blancs refusée.

**18. ... Txb3!.**

Si 18. ... Te8? 19. Df6+, échec perpétuel.

**19. Df6+ Rg8 20. Dg5+ Rf8 21. Cxb3? Cd3+ 22. Abandonne.**

Si cxC ou TxC ou Rb1, alors DxDg5. Les Blancs perdent la Dame indéfendue.

**TOURNOI 1187** C-10/13

**DEFENSE FRANÇAISE**

CLERE

ARQUEROS

**1. e4 e6 2. d4 d5 3. Cc3 dxe4 4. Cxe4 Cd7 5. g3.**

Une idée de Botvinnik, qui laisse un léger avantage aux Blancs (Botvinnik-Guimard 1946).

**5. ... c5.**

Une nouveauté ou une interversion de coups ?

**6. Ce2.**

Le meilleur coup, car d5 ne développerait rien, et dxc5 simplifie trop le schéma.

**6. ... Cg6 7. Cxf6+ gxf6.**

Voilà la nouveauté. Sur 7. ... Cxf6 8. Fg2 et l'on considère ici que les Blancs ont le meilleur jeu.

**8. Fg2 e5 9. dxe5!.**

Possible aussi est 9. d5 Δ b3.

**9. ... fxe5 10. 0-0.**

Fe3 est aussi possible, tandis que 10. h4 est plus risqué.

**10. ... Dc7 11. Cc3 Cf6 12. Fg5 De7? 13. Cd5.**

Et les Noirs abandonnent.

Je prévoyais sur 12. ... Fe7 la suite 13. Cb5 Db8 14. Fxf6 Fxf6 15. Cd6+ Rf8 16.

Cxc8! Dxc8 17. Df3 ± avec attaque double sur f6 et b7.

**CONCLUSION OU MORALITE :** Le schéma blanc est très solide, avec de bonnes perspectives.

Merci à... Botvinnik !

## DIAGONALE MORTELLE

La partie suivante illustre de façon convaincante le rôle primordial tenu par un modeste Fou, qui, d'un seul mouvement, assène des menaces décisives sur un pauvre Roi noir bien malheureux de se trouver là...

### TOURNOI 1343/1 DEFENSE CARO-KANN VARIANTE D'AVANCE

VIARD LEBRAS

**1. e4 c6 2. d4 d5 3. e5 Ff5 4. Cc3 e6 5. g4 Fg6 6. Cge2.**

Rien de plus classique ; la position est fort connue.

**6. ... h6 7. Fe3 Cbd7.**

Par leur sixième coup, et surtout leur septième, les Noirs introduisent une sous-variante que Filip, dans la fameuse Encyclopédie des Ouvertures, traite de façon contradictoire :

– 6. ... h6 7. h4 c5 8. h5 Fh7 9. Fe3 Cc6 10. f4 ±, d'après Boleslavskij dans la note 64.

– 6. ... c5 7. h4 h6 8. Fe3 Db6 9. h5?! Fh7 10. Dd2 Cc6 (... Dxb2 11. Tb1 Dxc2 12. Dxc2 Fxc2 13. Txb7, puis Cb5 ±), 11. 0–0–0 c4! 12. f4 Da5 13. f5 b5 14. Cxd5 b4 15. Cc7 Dxc7 16. Cf4 c3 à Nunn-Seirawan, Lugano 1983 dans la note 71.

Tout cela semble bien joli, mais le non moins fameux Informateur, le n° 43, pour ne citer que celui-là, donne l'avis suivant :

– 6. ... c5 7. h4 h6 8. Fe3 (si h5, Fh7 9. Fe3 Cc6 10. f4?! Db6 11. f5 f6 ⇒ qui n'est plus l'appréciation de Boleslavskij) Db6 (si Cc6 9. dxc5 Cxe5 10. Cd4 Cc6 11. Fb5 Tc8 12. f4 ±) 9. Dd2 NT Cc6 10. 0–0–0 h5! = dans la partie Sokolov-Karpov, Linares 1987 (9<sup>e</sup> du match).

Dans la présente partie, les Noirs retardent c5, mais le préparent avec Cbd7. Les

Blancs profitent de ce répit pour accélérer leur développement et se préparer à l'aventure qui va suivre.

**8. Cf4 Fh7 9. De2 Db6 10. 0–0–0 0–0–0 11. a3 c5.**

Les Noirs pouvaient tenter 10. ... Fb4 11. Cb1 0–0–0 12. a3 Fe7 13. Cc3 c5 avec une position voisine de celle du texte. 11. ... c5 de suite est peut-être un peu meilleur pour les Noirs.

**12. Cfxd5 exd5 13. Cxd5 De6.**

Si Da6 14. DxD bxa6 15. Fxa6 Rb8 16. Ff4, etc., et si Da5 14. Dc4 puis éventuellement Fd2, Fg2, f4-f5 et e6.

**14. Fg2.**

Coup du Fou qui tue !

**14. ... Rb8 15. f4 f5.**

Les Noirs cherchent à s'opposer au plan f4-f5-Ff4-e6-Cc7, etc., et à placer une contre-attaque sur la colonne c. Mais les Blancs disposent de menaces axées sur Db5 avec dégagement du Cavalier... Pour le moment, les Blancs vont ouvrir les lignes pour leurs pièces.

**16. dxc5 Fxc5 17. Db5 Tc8.**

Les Noirs doivent défendre leur Fou car Fxe3 ne marche pas : 18. Cxe3 gagne sur-le-champ vu les menaces sur b7, d7 et indirectement sur la Tour d8. Fe7 ne va pas non plus à cause de Cxe7 simplement. A partir de ce moment, les Noirs devraient être perdus parce que...

**18. Cf6.**

Au prix d'une deuxième pièce, les Blancs dégagent la diagonale mortelle, ouvrent largement les horizons de la Tour d1, et se préparent à la chasse au Roi par Cd7, comme on va le voir un peu plus tard.

**18. ... Fxe3+ 19. Rb1 Cb6.**

Forcé !

**20. Cd7+ ?!**

Avant de donner les raisons de cette ponctuation, voyons les autres ripostes noires :

• 19. ... Fb6 20. Txd7 Tc7 21. Td8+ Tc8 22. Cd7+, Cf8 et Td7 +.

• 19. ... Da6 20. Cxd7+ Rc7 21. Db3 suivi de Dc3.

• 19. ... b6 20. Cxd7+ Rc7 21. Cf8 et Td7.

• 19. ... Tc7 20. Txd7 Txd7 21. Cxd7 gagne.

• 19. ... Cc5 20. Cd7+ et Cxc5.

Alors, pourquoi ces « ?! » ?

Pour la bonne raison que les Blancs ratent un gain rapide de la façon suivante :

20. Td7 (au lieu de Cd7+) Tc7 21. Td8+

Tc8 (si Cc8 22. Cd7+ Ra8 23. Txc8+ et Dxb7) 22. Cd7+ Rc7 (si Ra8 23. Txc8+ et Dxb7) 23. Cf8 De7 (si Dc4 24. Td7 gagne la Dame) 24. Td7+ Cxd7 25. Dxb7+ Rd8 26. Thd1 Tc7 27. Db8+ Tc8 28. Db5 Tc7 29. Fc6 et Cxd7... Si 29. ... Dxf8 30. Db8+ avec un mat rapide.

A remarquer le développement harmonieux des pièces noires à l'Est !

Après 20. Cd7+, le gain est plus incertain...

Ici, les Noirs disposent de deux suites : celle du texte et Rc7. Donc, 20. ... Rc7 21. Cxb6, avec 3 reprises :

• 21. ... axb6 22. Td6, suivi de Dd5 ou Thd1.

• 21. ... Fxb6, idem.

• 21. ... Dxb6 22. Td7+ puis Txb7.

**20. ... Ra8 21. Da6 Tc6.**

Le seul coup.

**22. Td6.**

Si 22. ... bxa6 23. Fxc6 ≠.

Quelles sont les diverses réponses des Noirs :

• 22. ... Cd5 23. Txe6 menaçant Te8 ≠.

• 22. ... Dc4 23. Cxb6+ Fxb6 24. Txc6 gagne.

• 22. ... Cge7 23. TxD bxa6 24. Cxb6+ suivi de Txe7 et Txc7 +.

• 22. ... De7 23. Txc6 Dxd7 24. Td6 et comme dans la partie.

• 22. ... Dxd7! 23. Txd7 bxa6 24. Txc7, les Blancs récupèrent une Tour mais ce sera juste suffisant. Pourtant, pour éviter de se faire mater par les deux Tours, les Noirs doivent perdre encore des temps par Fxf4 (dès que le Roi noir bouge. Fxc6), après quoi gxf5 devient fort (si Fxf5, alors Tf1 ; si Fxe5, survient Fxc6+, Rb8, Tb7+, Rc8, Te1, Ff6, Te8+, Fd8, Tg7 suivi de Fb7+...). Mais c'est sur cette variante que les Noirs auraient pu chercher un espoir de s'en sortir.

**22. ... De8 23. Txc6 Dxd7 24. Td6 Rb8 25. Dd3 fxc4.**

Cherche à pêcher en eau trouble.

**26. Txd7 Fxd3 27. Txb7+ Rc8 28. cxd3 Fxf4 29. d4 g5 30. Txa7 h5 31. a4 Th6 32. Tg7 Cxa4 33. Txc8+ Rd7 34. Rc2 Abandonne.**

La Tour h intervient via a1, et si Tb6, alors b3 gagne le Cavalier.

## UN TROU MORTEL

Au sortir de l'ouverture, les Noirs se trouvent affligés d'un trou en b6, une faiblesse qui sera la cause directe de leur défaite. Une « petite » combinaison finale mettra K.O. les Noirs qui n'auront pas vu le jour de la partie.

B.12/14

### PARTIE PAR COR. 1990 DEFENSE CARO-KANN VARIANTE D'AVANCE

VIARD TEYSSIER

**1. e4 c6 2. d4 d5 3. e5 Ff5 4. Cc3 e6 5. g4 Fg6 6. Cge2 c5.**

La position classique de ce système : les Noirs vont tout faire pour dynamiter le centre blanc, comme c'est toujours le cas dans de pareilles positions. De leur côté, les Blancs activent leur développement.

**7. Fe3 Cc6 8. dxc5 Cxe5 9. Cd4.**

La menace était Cf3 ≠.

**9. ... Cd7.**

Ici, la variante principale est Cc6, mais les Noirs préfèrent des voies moins explorées.

**10. Fb5 a6 11. Fa4 Fxc5.**

L'Encyclopédie considère cette prise au dixième coup, avec comme suite : 10. ... Fxc5 11. Cxe6 fxe6 12. Fxc5 ±. La différence essentielle résidera dans l'apparition d'un trou en b6.

**12. Cxe6 fxe6 13. Fxd7+.**

Pour éviter b5.

**13. ... Dxd7 14. Fxc5 0–0–0 15. Fb6 Te8.**

Premier point : empêcher les Noirs de mobiliser leur centre en affaiblissant d5.

**16. Dd4 Ce7 17. 0–0–0 Cc6 18. De3 Rb8 19. Tfe1 Thf8.**

Deuxième point : profiter du centre noir affaibli en liaison avec l'investissement de b6.

**20. Fc5 Tf6 21. Dg3+ Rc8.**

Forcé car sur Ra8, Ca4 est déjà décisif.

**22. Ca4 Dc7 23. Cb6+ Rd8 24. Txe6.**

ABONNEZ-VOUS AU C.D.E.

Dorénavant, la cause est entendue : la Tour est tabou et le centre noir vole en éclats.

**24. ... Dxc3 25. Txd5+ Rc7 26. Td7+ Rb8 27. Txe8+ Fxe8 28. hxc3.**

Avec deux Pions de moins, les Noirs ne peuvent pas échanger les Tours par Fxd7, Cxd7 récupérant la qualité.

**28. ... Tg6 29. Fd6+ Ra7 30. Cc8+ Ra8 31. Tc7 Txc4 32. Cb6+ Ra7 33. Fc5 Abandonne.**

Car les menaces Tc8-a8 ≠ et Cd7+d... sont imparables.

*Boo/9*

**CHAMPIONNAT DE FRANCE 1991**

**BERNARD**

**DIEU**

**1. e4 Cc6 2. Cf3 d6.**

Défense Nimzovitch ; e5 menait aux parties Roi-Espagne.

**3. d4 Cf6 4. Cc3 a6 5. Fg5 Fg4 6. d5 Cb8.**

6. ... Ff3 7. Df3 Cd4 8. Dd3 e5 9. Fe3 gagnait un Pion.

**7. h3 Fxf3 8. Dxf3 Cbd7 9. De3 h6 10. Fh4 e5? 11. dxe6 fxe6 12. Fc4! ± e5 13. 0-0-0 c6.**



**14. f4 exf4 15. Dxf4 g5 16. Df5 Ce5 17. Fg3 Cxc4 18. Dg6+!!.**

Déroque le Roi, si Re7, Th1f1 est sans réplique.

**18. ... Rd7 19. Df7+ De7 20. Dxc4 De6 21. Dd4 Te8 22. Thf1.**

Les Noirs abandonnent, car, par exemple : Fe7 Fxd6 gagne. 1-0.

**ABONNEZ-VOUS AU C.D.E.**

**CHAMPIONNAT DE FRANCE 1991**  
**NORY BERNARD**

**1. e4 g6 2. d4 Fg7 3. Cf3 d6 4. Fg5 c6 5. Cbd2 Cd7 6. a4 Cgf6 7. c3 0-0 8. Dc2 h6!?**

L'autre plan était 8. ... e5. Par le coup joué, les Noirs s'emparent de la case f4.

**9. Fh4 Ch5 10. Fc4 d5 11. Fa2.**

Si 11. e4xd5 c6xd5 12. Fxd5 Ch5f4 gagne.

**11. ... Cdf6 12. 0-0?!.**

12. e5 Ff5 13. Dd1 Ce4=.

**12. ... dxe4 13. Cxe4.**



**13. ... Cd5!.**

La clé de la position, c'est le Fou h4 hors-jeu.

**14. Tfe1 g5 15. Fg3 f5 16. Cexg5 hxg5 17. Cxg5 Cxg3 18. hxg3 e5! 19. Ch3 f4.**

19. e4 était moins clair après Cf4. Les Blancs abandonnent, car la destruction du roque est imminente.

**20. 0-1.**

**TOURNOI 1374/4**

**DEPRET**

**GUIDONI**

**1. d4 Cf6 2. Cf3 d5.**

J'opte pour un Gambit-Dame accepté, mais la suite des événements n'ira pas dans le sens de mes pensées.

**3. Fg5.**

Surprise ! Je ne connais pas cette ouverture...

**3. ... g6.**

*B06/14c (4.Fg5)*

*D70/4a (4.Fg5)  
D03/12a (5.g4)*

J'opte pour un fianchetto afin de ne pas donner trop de valeur au Fou blanc cloueur.

**4. e3.**

4. c4 était plus actif.

**4. ... Fg7 5. c4 0-0.**

Ne craignant pas l'échange en d5. On a obtenu une position du type Grünfeld.

**6. Ce5.**

Les Blancs négligent leur développement.

**6. ... c5.**

Les Noirs égalisent tout doucement.

**7. Cc3.**

7. dxc Da5+ 8. Cc3 Dxc5 ne pose pas de problème aux Noirs. 7. cxd Cxd5 8. Cc3 CxC 9. bxC c5xd4 10. e3xd4 Fxe5 11. dxF Cc6 avec égalité.

**7. ... cxd4 8. exd4.**

8. Dxd4 ne va pas à cause de 8. ... Cg4 !

**8. ... Cc6 9. c4xd5.**

9. CxCc6 b7xc6 10. Fd3 était bon pour les Blancs.

**9. ... Cxd5 10. Dd3?.**

Peut-être pas une faute mais en tout cas un coup qui me semble inutile. 10. Fd3 ou 10. Fc4 était meilleur.

**10. ... Ff5.**

La dernière pièce légère sort avec gain de temps.

10. ... f6 ne faisait qu'affaiblir la structure de Pions des Noirs.

**11. Dd1.**

Triste nécessité.

11. Dc4 était à peine meilleur.

**11. ... Cd5xCc3 12. b2xCc3.**

12. CxCc6 empêchait la perte d'un Pion.

**12. ... CxCe5 13. d4xCe5 Fxe5 14. Db3.**

Protège un Pion et en attaque un autre. Mais cela néglige toujours le développement.

14. DxD TfxDd8 15. Tc1 Ta-c8 et les Noirs sont mieux.

**14. ... Dc7.**

Renforce la menace sur c3 tout en protégeant b7.

**15. Tc1.**

Forcé, encore que le roque soit assez tentant...

**15. ... Fxh2 !.**

Libère la case e5 pour la Dame et gagne un deuxième Pion.

**16. c4.**

16. g3?? Fxg3 17. fxc3 Dxc3+.

Si 18. Rd1 Td8+ gagne.

Si 18. Re2 Dxc5 gagne.

Si 18. Rd2 Td8+ gagne de nouveau.

Le coup joué par les Blancs rend 17. g3 possible. Mais ils n'auront pas le temps de le jouer.

**16. ... Ff4.**

Force encore un échange.

**17. FxF DxF 18. Dc3.**

18. Tc3 ou 18. De3 était peut-être plus intéressant quoique toujours favorable aux Noirs.

**18. ... Ta-c8.**

Prélude à un doublage de Tours sur la colonne c.

**19. g3??.**

Perd dans toutes les variantes.

**19. ... De4+.**

Il ne faut pas hésiter.

**20. Rd2.**

20. Fe2 Dxh1+ et les Noirs ont gagné.

La fin de la partie se passe de commentaires.

**20. ... Tf-d8+ 21. Fd3 Txf3+ 22. Abandonne.**

M. GUIDONI.

**TOURNOI 1374/4**  
**DEFENSE PHILIDOR**

*C41/8*

**GUIDONI**

**DEPRET**

**1. e4 e5 2. Cf3 d6.**

C'est la première fois que l'on me joue la défense Philidor par correspondance.

**3. d4.**

Le coup le plus direct.

**3. ... exd4.**

3. ... Cf6 4. Cc3 exd4 était plus intéressant.

3. ... f5 était plus ambitieux et plus agressif.

**4. Cxd4.**

4. Fc4 Cc6 transposait dans un Gambit écossais.

**4. ... c5?!**

Coup très agressif que je ne connaissais pas.

4. ... Cf6 5. Cc3 Cbd7 rendait la tâche des Blancs beaucoup plus difficile.

**5. Fb5+ Cc6?**

5. ... Fd7 6. Fx Fx F7. Cf3 ou 7. Cf5 était meilleur pour les Noirs.

**6. Cx Cc6.**

6. FxCc6+ b7xF 7. Cxc6 Dc7 perd le Cavalier.

**6. ... Fd7???**

Donne la Dame nette !! 6. ... Db6 ou 6. ... Dc7 était plus résistant.

**7. CxDd8.**

Il ne faut pas hésiter.

**7. ... Tx C d 8.**

Abandonner eut été préférable...

7. ... Fx Fb5 8. Cxb7 est aussi sans espoir pour les Noirs.

**8. Fx Fd7+.**

Tous les échanges sont en faveur des Blancs puisqu'ils ont une Dame nette d'avance.

**8. ... Abandonne.**

Sage décision car il n'y a plus d'espoir de gain pour les Noirs.

M. GUIDONI.

Nous suivons une analyse de Borik, qui se conclut par 18. ... Ff7 avec la menace 19. ... c6 et si 19. Cf5 c6 20. Dg3 Fg6.

**19. e5!?**



**19. ... dxe5.**

A) 19. ... c6.

1. 20. Dh3 cd (20. ... g6 21. Cf6 ; 20. ... Fg6 21. f5 Ff7 22. Cf6 gf 23. e6) 21. Dh7 Rf8 22. Cf5 Te7 23. Dg7 Re8 24. Ce7 et 25. e6 +.

2. 20. Cf6!? gf 21. Dh3.

a) 21. ... Fg6 22. f5 +.

b) 21. ... de 22. Dh7 Rf8 23. Dh6 Re7 24. Cf5 +.

c) 21. ... f5 22. Cf5 +.

d) 21. ... Fc4 22. Dh7 Rf8 23. Cf5.

d1) 23. ... Ce6 24. Cd6.

d2) 23. ... Te7 24. Dh8 Fg8 (24. ... Rf7 25. Dg7 Re8 26. Ce7 De7 27. ed6) 25. Dh6 Rf7 26. Df6 et 27. Ce7 +.

d3) 23. ... Dd7 24. Dh8 Fg8 (24. ... Rf7 25. Df6 Rg8 26. Ch6 =) 25. Df6 Df7 26. Dh6 +.

B) 19. ... Fd5 20. cd de 21. fe (21. Dc5!?) Dd5 (21. ... fe 22. Dh3 g6 23. Tf7 +) 22. ef Te1 23. Te1 ± et si 23. ... gf 24. Cf5 +.

C) 19. ... fe 20. fe.

1) 20. ... de 21. Fh7 Rh7 22. Tf7 ed 23. Dh3 Rg8 24. Ce7! Te7 (24. ... Rf7 25. Df5 =) 25. T1e7 +.

2) 20. ... Dh4 21. Cc7.

3) 20. ... Te5 comme dans la partie.

**20. fxe5 Txe5.**

D1) 20. ... Fd5 21. cd Dd5 (21. ... fe cf B), voir B.

Ou 21. ... Te5 22. Te5 fe 23. Dh3 g6 24. Tf7 Rf7 25. Dh7 Rf6 (25. ... Rf8 26. Fg6 Dd7 27. Ce6) 26. Dg6 Re7 27. d6! Rf8 (27. ... cd 28. Dg7) 28. Cf5 Ce6 (28. ... Dd7 29. Df6 +) 29. Ch6 et 30. Df7 ou 30. Dg8 mat.

D2) 20. ... fe cf C1).

**21. Txe5 fxe5 22. Fxh7+ Rxh7 23. Txf7 exd4.**

Si 23. ... Rg8, le plus simple est 24. Df3 avec la menace 25. Ce7, la défense par Cc6 n'étant pas possible.

Ou 23. ... Rg8 24. Tc7!? ed 25. Dg3 Ce6 (25. ... Df8 26. Ce7) 26. Ce7 Rf8 27. Df3 Re8 28. Dh5 Rf8 29. Cg6 Re8 30. Dh8 ou 23. ... Rg8 24. Tg7 Rg7 25. Cf5 Rf7 26. Dh5 Dh8 27. De7 Rg6 28. g4 (Δ Cf4) Cd3 29. h4 Te8 30. h5 +.

Ou 26. ... De8 27. Df6 +.

26. ... Ce6 27. Ch6 +.

26. ... Df8 27. Dc7 Rg8 28. Cde7 Rh7 29. Dg3 +.

Si 25. ... Rh7 26. Dg3 avec les suites possibles :

26. ... Dh8 27. Dg5 + Δ 28. Cf6 ou 28. Dh5 29. Ce7 30. Dg6.

Si 26. ... Df8 27. Dg5 (Δ Cf6) Cd7 28. Dh5 Rg8 29. Cde7 +.

**24. Dh3+ Rg8 25. Df5 Cc6.**

La meilleure façon de parer 26. Ce7 puisque 25. ... Dh4 26. Ce7 Rh8 27. Cg6.

25. ... Dd6 26. Ce7 Rh8 27. Tf8 Tf8 28. Df8 Rh7 29. Dg8 Rh6 30. Cf5.

**26. Dg6 Ce6.**

Le seul coup, en plus de Dxd7, la menace était aussi Cf6 sur un coup comme 26. ... Df8.

**27. Cf6+.**

27. Dxe6 Dd6 n'est pas forcément à l'avantage des Blancs. Par exemple, 28. Dd6 ed 29. Tb7 d3 ou 28. Df5 Te8! 29. Tc7 Tf8 30. Dd7 Dg6 31. Tc6?? Db1.

Si les Blancs jouent 27. Cxc7 alors 27. ... Dxc7.

**27. ... Dxf6 28. Txf6 Ce5 29. Dg3 Td8??.**

29. ... Te8 30. Tf1. Les Blancs ont l'avantage matériel d'à peu près une pièce, mais avec du matériel si disparate, les Noirs peuvent espérer construire une défense par Cc6 suivi de Ccd8 et Te7 ou 29. ... Te8 30. De5 gf 31. Df6 c5 +.

**30. Txe6 Abandonne.**

**RAPPEL AUX JOUEURS**  
Lorsque vous écrivez aux directeurs de tournois au sujet de tournois en cours, mentionnez-en toujours le numéro, vous leur éviterez de longues et fastidieuses recherches. Merci !

A29/6

**COUPE DE FRANCE 90/3T/13 DEBUT ANGLAIS**

F. SCION P. GOURDON

**1. c4 e5 2. Cc3 Cf6 3. g3 Cc6 4. Cf3 d5 5. cxd5 Cxd5 6. Fg2 Cb6.**

Dans cette approche hypermoderne, les Blancs s'efforceront de placer un ou deux Fous en fianchetto et retarderont l'engagement de leurs Pions « d » et « e ».

Les Noirs sont d'avis de traiter la position comme une Défense Sicilienne, variante du Dragon, avec couleurs inversées et un temps de moins.

**7. 0-0 Fe7 8. a3.**

Les Blancs diffèrent le coup 8. d3 pour une expansion rapide à l'aile Dame avec b4.

**8. ... 0-0 9. b4 Ff6 10. Ce4 Ff5 11. Cxf6+ Dxf6 12. Fb2 Cc4 13. Fc3.**

Les deux Fous sont en fianchetto et j'ai une certaine initiative sur l'aile Dame.

**13. ... a5 14. b5 Cd4 15. Fxd4 exd4 16. Da4.**

Le Pion « d » des Noirs est condamné, il suffira de le cueillir au bon moment !

**16. ... Cd6 17. d3 Txe8 18. Cxd4 Ta7 19. Tac1 Fg4 20. Txc7.**

20. f3?! Fd7 21. Txc7 Cc8 +.

**20. ... Fxe2 21. b6 T7a8 22. Cxe2 Txe2 23. Fxb7 Cxb7 24. Txb7 h6! 25. Db5 Tb2 26. Dd5 Tc8 27. Tc7 Td8 28. Dxa5 Txb6 29. Dc3 Df3 30. Tc8 Tbd6 31. Te1.**

L'échange des pièces lourdes se prépare et il fallait activer la Tour blanche passive.

**31. ... Dxd3 32. Dxd3 Txd3 33. Txd8+ Txd8 34. a4 Ta8.**

34. ... Td2 35. Ta1 Td6 36. a5 Ta6 37. Rf1 Rf8 38. Re2 g5 +.

**35. Te4 f5 36. Td4.**

Meilleur que Tc4 car le Roi noir restera éloigné du Pion « a ».

**36. ... Rf7 37. Rf1 Rf6 38. Re2 g5 39. f3 Re6 40. Rd3 h5.**

Alors que les Noirs s'efforcent de stabiliser l'aile-Roi, les Blancs, eux, centralisent leur Roi et pensent à épauler leur Pion éloigné.

**41. f4 g4 42. Rc2 h4 43. Rc3 Ta7 44. Rb3 Tb7+ 45. Tb4 Abandonne.**

La partie aurait pu se poursuivre par 45. ... Te7 46. a5 Rd6 47. a6 hxg3 48. hxg3 Rc6 49. Tb8 Rc5 50. Ra4 Rc6 51. Ra5 Te3. Et il semble que les Blancs auront encore beaucoup de difficultés pour éviter la nullité.

Fabien SCION.

**BACIS LANGLOIS**

**1. d4 Cf6 2. c4 e5 3. dxe5 Cg4 4. e4 Cxe5 5. f4 Cec6.**

5. ... Cg6 est l'autre alternative.

Ou 5. ... Fb4 6. Cc3 Fc3 7. bc 0-0? (7. ... Cg6) 8. fe Dh4 9. Re2 De4 10. Rf2 De5 11. Cf3 Dc3 12. Tb1 ±, Bacis-d'Alès, Grenoble 1985.

Ou 5. ... Cbc6 6. Fe3! Cg6 7. Cf3 d6?! 8. Fd3 Fg4 9. 0-0 Fe7 10. Cc3 0-0 11. h3 ± Bourquin-Morens, Cannes 1990.

**6. a3 a5 7. Fe3 Ca6.**

7. ... Fe7 8. Cf3 0-0 9. Fd3 Ca6 10. Cc3 d6 11. 0-0 Cc5 12. Fc2 Fe6 13. Cd5 f5 14. Fc5 (14. ef ±) dc 15. e5 Rh8 16. Dd2 Cd4 17. Cd4 cd ∞, Bacis-Bourquin, correspondance 1984.

**8. Fd3 Fc5 9. Dd2 d6 10. Cc3 0-0 11. Fd3 Te8 12. 0-0 Fxe3+ 13. Dxe3 Cc5 14. Fc2 a4 15. Tae1 Fe6 16. Cd5 Ca5 17. Dc3 f6 18. Cd4 Ff7.**

A52/4

A52/4

A52/4

(5... Cbc6)



B/13/7<sub>37</sub>

**TOURNOI 4026**  
**DEFENSE CARO-KANN**  
G. IVANOFF G. CHASTANET

1. e4 c6 2. d4 d5 3. exd5 cxd5 4. c4 Cf6 5. c5 Cc6 6. Fb5 Da5+ 7. Cc3 Fg4 8. f3 Ce4? 9. Fxc6+ bxc6 10. fxg4 Cxc3 11. Dd2 g6 12. Dxc3 Dxc3+ 13. bxc3 f6 14. Cf3 Fg7 15. Fe3 e5 16. 0-0 e4 17. Cd2 Tb8 18. Tab1 Rd7 19. Txb8 Txb8 20. Tb1 Txb1+ 21. Cxb1 g5 22. Cd2 Re7 23. Cb3 Ff8.

Les Noirs ont une pièce de moins, mais le Fou des Blancs ne vaut guère plus qu'un gros Pion.

24. c4.

Exploite la position reculée du Roi noir.

24. ... dxc4 25. Ca5 c3 26. Cxc6+ Re6 27. Cxa7 Rd5 28. Cb5 Rc4 29. c6 Rd3 30. Rf2 Fb4 31. c7 Abandonne.

Si 31. ... c2 32. c8D.

Et si 32. ... Fd2 33. Fxd2 Rxd2 34. Dc3+ Rd1 35. De1 ≠ (34. ... Rc1 35. Ca3).

Si 32. ... Fe1+ 33. Rxe1 Rxe3 34. Dxc2.

Si 31. ... Rc2 32. c8D et Dc4.

G. IVANOFF.

A01/1

**COUPE DE FRANCE 90/1T/4**  
J. DÉIBER D. FILLON

1. b3 d5 2. Fb2 Fg4 3. f3 Fh5 4. e3 e6 5. Ce2 Cf6 6. Cf4 Fg6 7. c4 c6 8. Ca3 Fd6 9. d3 De7 10. Cc2 0-0 11. g4 e5 12. Cxg6 fxe6 13. Fg2 Ca6 14. Dd2 Cc7 15. 0-0-0 a5 16. Dc3 b5 17. d4 b4 18. Dd2 dxc4 19. bxc4 exd4 20. Dxd4 Fc5 21. De5 Ce6 22. Rb1 Cd7 23. De4 Tf8 24. f4 Cf6 25. Df3 a4 26. Td3 Tab8 27. Ca1 Fa7 28. Fe5 Tb7 29. Thd1 Cd7 30. Fd6 Df7 31. De2 h6 32. T3d2 Cdc5 33. Fe5 a3 34. Cb3 Cxb3 35. axb3 Fb6 36. Td6 Cd8 37. Fe4 Abandonne.

UNE BONNE IDÉE

DE CADEAU !

**UN ABONNEMENT**  
**AU « C.D.E. »**

B07/18 (2...Cd7)

**COUPE DE FRANCE 90/3T/16**  
P. PÉRRENOT J.-L. ESNAULT

1. e4 d6 2. d4 Cd7 3. Cf3 e5 4. Fc4 c6 5. 0-0 Fe7 6. Cc3 Cgf6 7. De2 b5 8. Fb3 a5 9. a3 h6 10. Fe3 Dc7 11. d5 Fa6 12. dxc6 Dxc6 13. Fd5 Cxd5 14. exd5 Db7 15. b4 Tc8 16. Dd3 f5 17. Tad1 axb4 18. axb4 Tc4 19. Cd2 e4 20. De2 Txc3 21. Dh5+ Rd8 22. Dxf5 Tf8 23. Dg6 Cf6 24. Dxc7 Txc2 25. Dxc6 Dxd5 26. Cf3 Dg8 27. Fb6+ Re8 28. Cd4 Tc8 29. Ta1 Fb7 30. Ta7 Fc6 31. Cf5 Fd7 32. Cg7+ Rf7 33. Ch5 Dg4 34. Cxf6 Fxf6 35. h3 Df5 36. f3 Re8 37. Te1 d5 38. g4 Tg8 39. fxe4 dxe4 40. Tf1 Tg6 41. Dd2 De6 42. Fc5 Txc5 43. bxc5 e3 44. Dc2 Fh4 45. Txd7 Ff2+ 46. Rh2 Rxd7 47. Dd3+ Rc6 48. Abandonne.

**CINQUANTENAIRE AJEC**

**DEMI-FINALE N° C4-3-02**

**SYSTEME CATALAN**

CAPRIO

CEBOLLERO

1. d4 d5 2. g3 Ff5 3. Fg2 e6 4. Cf3 Cc6 5. 0-0 Fe7 6. Cc3 Cf6 7. a3 Ce4 8. Te1 0-0 9. e3 Cxc3 10. bxc3 Fe4 11. Ff1 a6 12. Cd2 Fg6 13. e4 Te8 14. e5 f5 15. Fb2 Tf8 16. f4 De8 17. Fe2 Cd8 18. c4 c6 19. cxd5 cxd5 20. c4 dxc4 21. Cxc4 b5 22. Ca5 Tc8 23. Ff3 Ff7 24. De2 Rh8 25. Ta-c1 Txc1 26. Txc1 Tg8 27. Tc8 Df8 28. Cc6 g5 29. fxg5 Fxg5 30. Cb8 Dh6 31. Cxa6? Fe3+ 32. Rg2 f4 33. g4 Dh4 34. Fc3 h5 35. Fe1 De7 36. Cb4 hxg4 37. Fxg4 Db7+ 38. Df3 Txg4+ 39. Fg3 Dxf3+ 40. Rxf3 Fh5 41. Fxf4 Fxf4 42. h3 Th4+ Dec 43. Rg2 Fg5 44. Cc6 Tf4 45. Cxd8 Fxd8 46. Txd8+ Rg7 47. Td6 Rf7 48. Rg3 Te4 49. Td7+ Rg6 50. Td8 Rg5 51. Tg8+ Fg6 52. Tb8 Te3+ 53. Rf2 Tb3 54. Rg2 Ff5 55. Tg8+ Rf4 56. h4 Txa3 57. h5 b4 58. h6 b3 59. Abandonne.

**LES LIVRES INTERNATIONAUX**  
**DU MOIS**

Réponse de la III<sup>e</sup> de couverture : 1. Da2+! bxa2 2. Cc6! suivi par 3. Cd4 et 4. Cb3 mat ou 4. Cc3 mat.

**COURS DE PERFECTIONNEMENT**  
**POUR DEBUTANTS**

Par Jacques NEGRO

Arbitre F.I.D.E.

COURS N° 153

(Concours Echelle Permanent)

**ANALYSEZ ET MATEZ... MAINTENANT ! (7)**

**L'OUVERTURE**

Dans toute ouverture, il existe une seule variante principale, plus de très nombreuses variantes secondaires.

**PARTIE ESPAGNOLE**

1. e4 e5 2. Cf3 Cc6 3. Fb5 Cd4.

La variante Bird, rarement jouée dans les tournois modernes.

Passons sur toutes les variantes de la théorie pour arriver au 17<sup>e</sup> coup.

**DIAGRAMME N° 26**



Trait aux Noirs

17. ... f6?

Les Noirs s'engagent sur un chemin de haute montagne.

Il fallait essayer tout simplement : 17. ... d5xc4, même si le Cavalier, par 18. Cxc4, contrôle le centre.

Ni 17. ... Ta-d8 18. exd5 cxd5 19. Fa4! Ni, bien sûr, 17. ... dxe4 18. d5 suivi de c5 ne sont meilleurs.

18. cxd5 fxe5 19. dxe5 Ff7.

Si 19. ... Fg4 20. d6+d ouvre la porte de la victoire.

20. e6 Fh5 21. Fxe7 Fxd1 22. Txd1 Txe7 23. d6 Te-e8.

Plus souple : 23. ... Ta-e8 24. dxe7 Txe7 25. g3, et les Noirs seront dans l'impossibilité d'arrêter les Pions du centre.

24. e7+d Rh8 25. Ff7 g6 26. Fxe8 Txe8 27. Tb1 Fc5.

**Question n° 747 :** A vous de jouer ! Les Blancs gagnent facilement. Comment ? (5 points)

**DIAGRAMME N° 27**



Trait aux Noirs

Les Noirs ont gagné la bataille stratégique et maintenant il faut le point du match.

**Question n° 748 :** A vous de jouer ! Les Noirs jouent et gagnent. Comment ? (5 points)

**ABONNEZ-VOUS AU C.D.E.**

DIAGRAMME N° 28



Trait aux Blancs

DIAGRAMME N° 29



Trait aux Blancs

Il n'y a pas de défense pour les Noirs.

**Question n° 751 :** A vous de jouer ! Comment exploiter la 7<sup>e</sup> traverse ? (3 points)

**ENVOYEZ vos solutions à :**  
**Jacques NEGRO « ECHECS »**  
**B.P. n° 4, Route de Grenoble**  
**06029 NICE CEDEX.**  
**Tél. 93 79 83 83 (matin)**  
**Avant le 15 du mois suivant.**

**SOLUTIONS DU COURS N° 6**

**Question n° 22 :** 1. g4+! fxc3 (si 1. ... Rh4 2. Rh2 h5 3. Th6! gagne) 2. Th4+ gxh4 3. Tb5+ Dxb5 4. axb5 et le Pion gagne. (5 points) (Partie Kooz-Julian, ICCF, 1954).

**Question n° 23 :** 1. Tg6 fxc6 (si 1. ... De5 2. Tg7!) 2. hxg6 Tf7 3. Df8+ Txf8 4. Th7+ Rg8 5. Ch6+ mat. (5 points) (Partie Sutra-Gollesky, ICCF 1954).

**Question n° 24 :** 1. Dxd7= (rapidos) Txd7 2. Cc7+ Txc7 3. Tc8+ mat. Du classique... (5 points) (D'après un diagramme de Pierre Morra, 1955).

**Question n° 25 :** 1. Dxe5+ De6 (le meilleur) 2. Cf6+ gxf6 3. Dxe6+ fxe6 4. Fh5+ mat. (5 points) (Partie La Roza-Garniero, Chpt P.C. Italie 1953).

Les Blancs se hâtent d'activer le Fou h3 dont la pénétration dans la position noire pourrait être déterminante à cause de la faiblesse de la case d7.

**1. Fd7 Fxd7.**

Une autre finale équilibrée peut résulter de 1. ... Td8 2. Fxb5 Txd5 3. exd5 axb5 4. Cg3.

**2. Txd7 c3! 3. Ch2.**

Le seul moyen de maintenir l'équilibre dans cette position aiguë.

**3. ... cxb2 4. Cf3 Fc3 5. T1-d5 a5?.**

Une erreur fatale. Les Noirs pouvaient se défendre par : 5. ... Tfe8 6. Te7 Rf8 7. Tdd7 Txe7 8. fxe7+ Re8, etc.

**6. Cxe5 a4 7. Cc4 a3.**

**Question n° 749 :** A vous de jouer ! Si les Noirs jouent 7. ... b3. Comment obtenir l'avantage ? (3 points)

**8. e5 Tae8 9. Te7 Td8 10. Txd8 Txd8 11. Cd6 b3.**

**Question n° 750 :** A vous de jouer ! Quelle est la suite qui force l'abandon ? (5 points)

**N'oubliez pas de faire parvenir vos résultats à la direction des tournois dès qu'ils sont acquis.**

**NOS TOURNOIS**

**CHAMPIONNAT DE FRANCE 1991**

|    |                      |         |
|----|----------------------|---------|
| 4. | Larrouy - Jean.....  | 0-1     |
| 5. | Nary - Jean.....     | 0-1     |
| 6. | Berriot - Banet..... | 0,5-0,5 |
| 7. | Bernard - Dieu.....  | 1-0     |
| 8. | Nary - Bernard.....  | 0-1     |
| 9. | Berriot - Nègre..... | 1-0     |

**Classement provisoire**

|    |                              |     |
|----|------------------------------|-----|
| 1. | Jean et Bernard.....         | 2   |
| 3. | Berriot.....                 | 1,5 |
| 4. | Lyot et Nary.....            | 1   |
| 6. | Nègre, Verdier et Banet..... | 0,5 |
| 9. | Larrouy et Dieu.....         | 0   |

Dufraisse, Poupinel et Bader sans résultat à ce jour.

**TOURNOIS A 3 JOUEURS**

**Nouveaux tournois**

|        |                                     |
|--------|-------------------------------------|
| 1476/1 | E. Moreau, M. Noblesse, P. Gourdon. |
| 1477/4 | A. Duvergne, A. Huet, C. Delahaye.  |
| 1478/4 | M. Ayala, C. Salles, A. Huet.       |

**Résultats**

|        |  |
|--------|--|
| 1268/1 | 1.-2. B. Decalonne et P. Coquermer, 2,5 ; 3. E. Menu, 1.   |
| 1342/4 | 1. S. Moing, 4 ; 2. J.-N. Riff, 2 ; 3. B. Equey, 0.        |
| 1365/4 | 1. B. Fiasson, 3 ; 2. F. Perrien, 2 ; 3. R. Huc, 1.        |
| 1377/3 | 1. C. Renaud, 4 ; 2. C. Gazengel, 2 ; 3. J. Lacassagne, 0. |
| 1410/4 | 1.-2. B. Vastra et A. Robert, 3 ; 3. M.-E. Gey, 0.         |

**TOURNOIS QUALIFICATIFS**

**Nouveaux tournois**

|        |  |
|--------|--|
| 1202   | Y. De Keyser, P. Tombette, J.-L. Delros, A. Souvêtre, J.-P. Mantey, P. Mary, J. Vincent. |
| 1203   | M. Raimondi, M. Hérold, G. Descroix, J.-P. Sannet, D. Thimognier, M. Maumey, M. Muneret. |
| 3576   | M. Calamuso, G. Gessier, F. Piquet-Ruinet, A. Poli, Ph. Soccajo.                         |
| 3577   | D. Cazier, J. Courant, C. Gazengel, E. Hug, S. Seddik.                                   |
| 3578   | L. Burnier, Ph. Foucaud, J. Quiniou, R. Roelens, G. Stepien.                             |
| 4057/1 | P. Lachèvre, D. Garçon, V. Simon, R. Wojciechowski, G. Gonet.                            |
| 4058   | S. Valentin, M. Bennett, J.-C. Verstraëten, J.-P. Beillaie, J.-F. Vapillon.              |

**Résultats**

|      |  |
|------|--|
| 1192 | 1. P. Moriceau, 11,5 ; 2. R. Dubois, 7,5 ; 3. M. Hérold, 6,5 ; 4. J. Martenot, 5 ; 5. M.-J. Griesmann et Bipox, 4,5 ; 7. G. Gaidot, 2,5. |
| 3544 | 1. Ch. Bridier, 6 ; 2. G. Valet, 5 ; 3. O. Antonoff, 4 ; 4. R. Teboul et A. Dargent, 2,5.  |
| 3553 | 1. J.-L. Loux, 6 ; 2. M. Lassalle, 5,5 ; 3. M. Doudon, 4,5 ; 4. P. Gambini, 4 ; 5. Th. Yvon, 0.  |
| 3560 | 1. G. Le Goff, 8 ; 2. D. Antonoff, 5,5 ; 3. M. Aymard, 4,5 ; 4. A. Weiss, 2 ; 5. D. Nohé, 0.   |
| 4042 | 1. A. Dargent, 7,5 ; 2. M. Dupont, 5,5 ; 3. P. Wetzel, 4 ; 4. Y. Bugliani, 1 ; 5. M. Balaga, 0.  |

**AVIS AUX JOUEURS DE QUATRIEME DIVISION :**

Le Directeur des Tournois qualificatifs à cinq joueurs sera absent du 1<sup>er</sup> au 31 août. Prière d'éviter de lui écrire pendant cette période. Merci.

**COUPE DE FRANCE**

**Nouveaux tournois**

|          |   |
|----------|---|
| 91/11/18 | Philippe Lemaire, Christophe Moussou.   |
| 91/11/19 | Christophe Ruff, Jean Quiniou.  |
| 91/11/20 | Christian Arnaud, Guy Van Eeckout.  |
| 91/21/10 | Slim Seddik, Fernand Weyand annulé et remplacé par : Otto Neubauer, Fernand Weyand. |
| 91/21/11 | Robert Serradimigni, Alberto Zurano.  |
| 91/21/12 | Jean-Paul Descotes, Jean-Luc Krauss.  |
| 91/21/13 | Francis Alozi, Edmond Schrader.   |
| 91/31/8  | Vincent Coasdeu, Robert Serradimigni.   |
| 91/31/9  | Alain Caille, Bruno Redon.  |
| 91/41/3  | J.-L. Esnault, René Roelens.  |
| 91/51/2  | Bernard Berriot, Manuel Menetier.   |

**Résultats définitifs**

|          |   |         |
|----------|---|---------|
| 90/11/4  | 1. ex aequo José Deiber, René De Winne et Damien Fillon, 1. |         |
| 92/11/17 | Jean Quiniou - Christophe Ruff.....                         | 1-1     |
| 90/11/24 | Jean-Pierre Gemmet - Otto Neubauer.....                     | 0-2     |
| 90/11/40 | Yvan Bugliani - Bruno Gazal (am.).....                      | 0-2     |
| 90/11/50 | Régine Arviv - Seknadje - Edmond Schrader.....              | 0-2     |
| 90/21/10 | Thierry Bertola - Laurent Lamole.....                       | 1-1     |
|          | (2 nulles)  |         |
| 90/21/12 | Alain Caille - Xavier Bekaert.....                          | 2-0     |
| 90/21/23 | Michel Cieur - Robert Serradimigni.....                     | 0,5-1,5 |
| 90/31/4  | Robert Boutonnet - Jean-Luc Krauss.....                     | 2-0     |
| 90/31/8  | Fernand Logroo - Francis Alozi.....                         | 1,5-0,5 |
| 90/31/13 | Fabian Scion - Pascal Gourdon.....                          | 2-0     |
| 90/31/16 | Pierre Perrenot - Jean-Loup Esnault.....                    | 0-2     |
| 90/41/5  | Albert Boutonnet - J.-L. Esnault.....                       | 1-0/0-1 |

Chers Amis de la Coupe de France,  
N'oubliez pas de prévenir vos adversaires et le Directeur Technique de la date de vos vacances.

## MATCHES DEFIS

### Nouveaux matches

91/...

|        |  |
|--------|--|
| 43, 44 | — Léon Houssais - Jan Franek —                 |
| 45     | — Robert Serradimigni - Frédéric Simon —       |
| 46, 47 | — François Piquet-Ruinet - Christian Brobian — |
| 48, 49 | — Charles Kuchelbecker - Frédéric Faumier —    |
| 50, 51 | — Yvon Masson - Dr Helder Vinagre —            |
| 52, 53 | — José Iriarte - Pascal Gourdon —              |
| 54, 55 | — Charles Mabboux - Alexandre Biro —           |
| 56, 57 | — Oleg W. Antonoff - Dr Helder Vinagre —       |

### Résultats

90/...

|    |  |     |
|----|--|-----|
| 64 | — Bruno Gaillard - Jean-Louis Jacob —    | 1-0 |
| 84 | — Robert Serradimigni - Frédéric Simon — | 1-0 |

|          |  |         |
|----------|--|---------|
| 91, 92   | — Marc-Emile Gey - Stéphane Coulombier —     | 0-2     |
| 99, 100  | — Thomas Longueville - Patrick Dauvilliers — | 0-2     |
| 107, 108 | — René Cappelletti - Roger Cros —            | 1,5-0,5 |
| 110, 111 | — Alexandre Biro - Charles Mabboux —         | 1,5-0,5 |
| 117      | — Oleg W. Antonoff - Dr H. Vinagre —         | 0,5-0,5 |
| 126, 127 | — J.-F. Boudoin - Michel Droloparto —        | 2-0     |
| 144, 145 | — Gérard Gonet - Bruno Gazel —               | 1-1     |
|          |  | (1+0)   |
| 151      | — O. W. Antonoff - Albert Weiss —            | 1-0     |

91/...

|        |                                     |         |
|--------|-------------------------------------|---------|
| 3, 4   | — Claude Papet - Michel Dupont —    | 1-1     |
|        |                                     | (1+0)   |
| 13, 14 | — David Cozier - J.-P. Silvano —    | 0,5-1,5 |
| 23     | — Alexandre Biro - Fernand Lagroo — | 0-1     |

## ABONNEZ-VOUS AU C.D.E.

# CHAMPIONNATS REGIONAUX

A l'intention des Directeurs régionaux :

J'ai fait publier dans les « C.D.E. » :

— de mars 1989 n° 373 pages 90/91 : les guides d'organisation Formules I et II ainsi que le règlement général des championnats régionaux ;

— de janvier 1990 n° 382 pages 26/27 : le système de départage au Buchholz ;

— d'octobre 1990 n° 390 page 290 : la démarche sur le lancement d'un championnat régional.

Tout ceci doit être lu avec attention notamment par les nouveaux directeurs régionaux mais aussi par les anciens (en rappel).

Il me restait à vous communiquer des explications sur : l'appariement, l'attribution des couleurs, le nombre de parties à jouer, la répartition des joueurs, le nombre de qualifiés par groupe, l'autorisation de lancement et enfin sur l'homologation d'un championnat régional.

Pourquoi cette publication, la raison est simple, il y a eu de nombreuses candidatures nouvelles à la direction régionale. Matériellement, je ne peux faire des envois individuels sans occasionner des frais supplémentaires inutiles puisque le « C.D.E. » existe en tant que bulletin d'information alors, je l'utilise comme tel.

## L'APPARIEMENT

Le championnat régional étant une épreuve toutes catégories, sur la fiche d'appariement (ou d'homologation), vous devez classer les joueurs du plus fort vers le plus faible. Ainsi, le joueur n° 1 sur la fiche d'appariement aura le classement Bridier le plus élevé (ou ELO converti en Bridier pour les non-A.J.E.C.).

## L'ATTRIBUTION DES COULEURS

La méthode est dirigée. Ex : Avec 7 joueurs dans un groupe, il y aura 6 parties à jouer pour chaque joueur. Dans ce cas de figure, la répartition est simple, le joueur aura trois fois les Blancs et trois fois les Noirs, par contre, avec 6 joueurs dans un groupe, il n'y aura que 5 parties à jouer d'où la nécessité de faire la répartition des couleurs avec la méthode dirigée. Voici son application dans la pratique :

En partant du joueur n° 1 qui, lui, aura systématiquement les Blancs contre les joueurs 2, 4 et 6. Le tableau des couleurs s'établira de la manière suivante :

|                         | Blancs contre |        | Noirs contre |
|-------------------------|---------------|--------|--------------|
| Le joueur n° 1 aura les | 2-4-6         | et les | 3-5          |
| Le joueur n° 2 aura les | 3-5           | et les | 1-4-6        |
| Le joueur n° 3 aura les | 1-4-6         | et les | 2-5          |
| Le joueur n° 4 aura les | 2-5           | et les | 1-3-6        |
| Le joueur n° 5 aura les | 1-3-6         | et les | 2-4          |
| Le joueur n° 6 aura les | 2-4           | et les | 1-3-5.       |

En règle générale, pour un nombre de participants « pair », le nombre de parties à jouer sera « impair », et vice-versa pour un nombre de participants « impair », le nombre de parties à jouer sera « pair ».

## NOMBRE DE PARTIES À JOUER

Régulièrement, s'il y a 6 joueurs dans un groupe, il y aura deux parties à jouer contre chaque adversaire. S'il y a plus de 6 joueurs dans un groupe, ce sera toujours une partie à jouer.

## REPARTITION DES JOUEURS

### En Formule 1 :

Tous les joueurs sont regroupés en un seul groupe égal ou inférieur à 11 joueurs. Les joueurs sont répartis dans l'ordre décroissant du plus fort vers le plus faible Bridier.

### En Formule II :

Cette formule concerne plus particulièrement les championnats régionaux dont le nombre de joueurs inscrits dépasse 11 joueurs. Dès lors, le Championnat régional s'organise en deux tours :

- un Tour préliminaire,
- une Finale.

## LE TOUR PRELIMINAIRE

Dans chaque groupe, vous répartissez les joueurs de 1°, 2°, 3° et 4° divisions afin de faire des groupes plus ou moins homogènes, tout en sachant que le joueur n° 1 sera le joueur qui aura le plus fort Bridier et ainsi de suite. L'attribution des couleurs s'effectue là aussi par la méthode dirigée.

## LA FINALE

Elle regroupe tous les joueurs qualifiés des groupes du tour préliminaire. La répartition des joueurs et l'attribution des couleurs s'effectuent de la même manière que dans le Tour préliminaire.

## NOMBRE DE QUALIFIES PAR GROUPE

En règle générale, la finale ne peut réunir plus de 11 joueurs. Le nombre de qualifiés par groupe dépendra donc du nombre total de groupes représentés dans le championnat régional ainsi :

- de 6 à 11 groupes représentés, il y aura un qualifié par groupe ;
- de 4 à 5 groupes représentés, il y aura deux qualifiés par groupe ;
- de 2 à 3 groupes représentés, il y aura trois qualifiés par groupe.

## AUTORISATION DE LANCEMENT

C'est le directeur général des championnats régionaux qui donne l'autorisation de lancement. Celle-ci ne vous sera accordée que sous certaines conditions, tout d'abord :

— Dès la clôture des inscriptions, vous devez adresser au directeur général pour contrôle la liste des participants au championnat régional. Celle-ci vous sera retournée accompagnée du classement Bridier actualisé par le directeur du classement (actuellement G. GAMANT), cela vous permettra d'effectuer les appariements dans de bonnes conditions. Cette liste doit comporter impérativement : le nom, le prénom du joueur (éventuellement son adresse), son classement ELO (si non A.J.E.C.) ; à défaut d'avoir un classement, le joueur sera classé à 475 points.

— Toutes les autres instructions non moins importantes vous sont communiquées dans le « C.D.E. » du mois de mars 1989 n° 373 pages 90/91, c'est-à-dire dans les guides d'organisation Formules I et II ainsi que dans le règlement général.

Si toutes les conditions sont remplies, il vous sera accordé l'autorisation de lancement. Dès lors, l'A.J.E.C. (par mon intermédiaire) vous fournira des feuilles de parties et des règlements intérieurs.

## HOMOLOGATION

À la fin du championnat régional ou du Tour préliminaire et ensuite de la Finale, vous m'adressez tous les résultats individuels sous la forme d'un tableau.

## En rappel :

Pour nous permettre une prise en compte rapide des résultats individuels, il est obligatoire que les grilles de résultats par groupe coïncident avec les grilles d'appariement transmises au départ de l'épreuve. Les grilles de résultats non conformes à celles des appariements seront désormais retournées à leur destinataire.

Pour ce qui concerne l'autorisation de lancement et l'homologation d'un championnat régional, nous n'avons qu'un souci, celui d'éviter tous litiges qui pourraient découler d'une mauvaise organisation et du non-respect de la réglementation générale.

Je remercie tous les directeurs régionaux pour le travail excellent qu'ils fournissent et pour leur dévouement à la cause du jeu par correspondance.

## INFORMATION

Sur ma demande, le Comité directeur de l'A.J.E.C. réuni à Mende en juin 1991 a jugé utile d'adopter le découpage administratif par régions. Ce découpage administratif par régions en France comprend 22 régions.

Il en résulte en pratique :

## La fusion des championnats régionaux ci-après :

— Dauphiné-Savoie et Lyonnais afin de créer le championnat régional **RHONE-ALPES** avec les départements **01-07-26-38-42-69-73-74**.

— Provence et Côte d'Azur afin de créer le championnat régional **PROVENCE-ALPES-COTE D'AZUR** avec les départements **04-05-06-13-83-84**.

## La création des championnats régionaux ci-après :

- **CORSE** 2 A (Corse du Sud), 2 B (Haute-Corse).
- **TOM** (Territoires d'Outre-mer) :
  - Saint-Pierre-et-Miquelon, 97-5,
  - Mayotte, 97-6,
  - La Nouvelle-Calédonie,
  - La Polynésie Française.
- **DOM** (Départements d'Outre-mer) :

- La Guadeloupe 97-1,
- La Martinique 97-2,
- La Guyane 97-3,
- La Réunion 97-4.

**Nous recherchons donc des volontaires pour organiser les championnats régionaux ci-après :**

- CORSE
- TOM
- DOM
- Aquitaine 24-33-40-47-64
- Champagne-Ardennes 08-10-51-52
- Limousin 19-23-87.

**Les candidatures doivent être déposées auprès de :**

**M. J.-L. ECKHOUT**  
115, Petite rue de Cassel  
59190 HAZEBROUCK

**Dans l'attente, j'assumerai la direction régionale de ces championnats régionaux et lancerai la compétition le 15 octobre 1991.**

#### ILE-DE-FRANCE

**M. Daniel JAVIOT** nous informe qu'il a transmis le 16 juin 1991 les dossiers des championnats régionaux ci-après :

- 2° Ile-de-France 88 Finale,
- 3° Ile-de-France 89 Finale

**à M. Guy GAIDOT**  
10, rue Gay-Lussac  
91220 BRETIGNY-SUR-ORGE

Tous les participants à ces finales sont priés de lui communiquer leurs résultats individuels accompagnés des feuilles de parties. Si toutes vos parties sont terminées, n'oubliez pas d'adresser à M. GAIDOT un tableau récapitulatif des résultats que vous avez obtenus dans ces compétitions.

D'avance, merci !

**En rappel :**

M. G. GAIDOT remplace M. D. JAVIOT à la direction régionale d'Ile-de-France.

#### LANCEMENT

**M. J.-L. ECKHOUT** nous informe qu'il lancera le 15 octobre 1991 les championnats régionaux ci-après :

- CORSE 2A (Corse du Sud), 2B (Haute-Corse).

- TOM (Territoires d'Outre-Mer) :

- Saint-Pierre-et-Miquelon 97-5,
- Mayotte 97-6,
- La Nouvelle-Calédonie,
- La Polynésie Française.

- DOM (Départements d'Outre-Mer) :

- La Guadeloupe 97-1,
- La Martinique 97-2,
- La Guyane 97-3,
- La Réunion 97-4.

Ces compétitions se dérouleront suivant le règlement des Tournois A.J.E.C. Elles sont ouvertes à tous les joueurs affiliés (ou non affiliés à titre d'essai pour 18 mois, au-delà de cette limite, ils devront s'acquitter du montant de la cotisation simple A.J.E.C. afin de participer à un autre championnat régional), qui résident dans les départements ci-dessus mentionnés.

La Formule d'organisation dépendra du nombre de joueurs inscrits (soit en Formule I avec un seul Tour si le nombre de joueurs inscrits est inférieur à 11 joueurs, soit en Formule II avec deux Tours « un Tour préliminaire et une Finale », si le nombre de joueurs inscrits est supérieur à 11 joueurs). Celle-ci sera communiquée aux participants dès la clôture des inscriptions.

**Les inscriptions sont reçues jusqu'au 30 septembre 1991 (cachet postal faisant foi), auprès de :**

**M. J.-L. ECKHOUT**  
115, Petite rue de Cassel  
59190 HAZEBROUCK

**Les droits d'inscription sont de : 10 timbres à 2,30 F (ou tarif rapide).**

**Merci d'indiquer :** vos nom, prénom (impérativement), votre adresse, votre classement ELO si vous êtes classé F.F.E. et non classé A.J.E.C.

**Fin du championnat :** le 15 avril 1993.

**Arbitrage des parties non terminées :** le 30 avril 1993.

**Départage des ex aequo :** Les joueurs ex aequo seront départagés en premier au Sonneborn-Berger.

Si celui-ci n'a rien donné, ils seront départagés au Buchholz (explications « C.D.E. » n° 382 pages 26/27).

**Nombre de parties à jouer :** 10 parties au maximum.

#### Les champions régionaux de CORSE, TOM et DOM seront qualifiés d'office pour la Finale du 7° championnat inter-régional.

Ne manquez pas de faire de la publicité autour de vous dans vos clubs, auprès de vos amis. L'A.J.E.C. a toujours besoin de publicité et d'adhérents supplémentaires.

#### PROVENCE-COTE D'AZUR

Cette compétition se déroulera suivant le règlement des tournois A.J.E.C. Elle est ouverte à tous les joueurs affiliés (ou non affiliés à titre d'essai pour 18 mois, au-delà de cette limite, ils devront s'acquitter du montant de la cotisation A.J.E.C. simple afin de participer à un autre championnat régional), qui résident dans les départements 04-05-06-13-83-84.

La Formule d'organisation dépendra du nombre de joueurs inscrits (soit en Formule I avec un seul Tour si le nombre de joueurs inscrits est inférieur à 11 joueurs, soit en Formule II avec deux Tours « un Tour préliminaire et une Finale », si le nombre de joueurs inscrits est supérieur à 11 joueurs), celle-ci sera communiquée aux participants dès la clôture des inscriptions.

**Les inscriptions sont reçues jusqu'au 30 septembre 1991 auprès de :**

**M. Marco MONTROIG**  
Plein Soleil Bat. K5 n° 26  
83310 COGOLIN

**Les droits d'inscription :** 10 timbres à tarif rapide (actuel, 2,30 F).

**Merci d'indiquer :** vos nom, prénom, adresse, votre classement ELO si vous êtes classé F.F.E. et non classé A.J.E.C.

**Fin du championnat :** le 15 avril 1993.

**Arbitrage des parties non terminées :** le 30 avril 1993.

**Nombre de parties à jouer :** 10 parties au maximum.

**Départage des ex aequo :** les joueurs ex aequo seront départagés au Sonneborn-Berger puis au Buchholz (si le Sonneborn-Berger n'a rien donné), système Buchholz (explications « C.D.E. » janvier 1990 n° 382 pages 26-27).

Le champion régional de Provence-Alpes-Côte d'Azur sera qualifié pour la Finale du 7° championnat inter-régional.

Ne manquez pas de faire de la publicité autour de vous, dans vos clubs, auprès de vos amis.

- Aquitaine 91 (24-33-40-47-64) ;
- 2° Champagne-Ardennes 91 (08-10-51-52) ;
- 2° Limousin 91 (19-23-87).

Ces compétitions se dérouleront suivant le règlement des tournois A.J.E.C. Elles sont ouvertes à tous les joueurs affiliés (ou non affiliés à titre d'essai pour 18 mois, au-delà de cette limite, ils

devront s'acquitter du montant de la cotisation simple A.J.E.C. afin de participer à un autre championnat régional), qui résident dans les départements ci-dessus mentionnés.

La formule d'organisation dépendra du nombre de joueurs inscrits (soit en Formule I : avec un seul Tour si le nombre de joueurs inscrits est inférieur à 11 joueurs, soit en Formule II : avec deux Tours « un Tour préliminaire et une Finale », si le nombre de joueurs inscrits est supérieur à 11 joueurs), celle-ci sera communiquée aux participants dès la clôture des inscriptions.

**Dans l'attente des candidatures de Directeur de Tournoi, les inscriptions sont reçues jusqu'au 30 septembre 1991 (cachet postal faisant foi), auprès de :**

**M. J.-L. ECKHOUT**  
115, Petite rue de Cassel  
59190 HAZEBROUCK

**Les droits d'inscription sont de : 10 timbres à tarif rapide (actuel, 2,30 F).**

**Merci d'indiquer :** vos nom, prénom (impérativement), adresse, votre classement ELO si vous êtes classé F.F.E. et non classé A.J.E.C.

**Fin du championnat :** le 1° avril 1993.

**Arbitrage des parties non terminées :** le 15 avril 1993.

**Départage des ex aequo :** les joueurs ex aequo seront départagés au Sonneborn-Berger. Si celui-ci n'a rien donné, ils seront départagés au Buchholz (voir explications « C.D.E. » janvier 1990 pages 26/27).

**Nombre de parties à jouer :** 10 parties au maximum.

Les champions régionaux de : Aquitaine 91, 2° Champagne-Ardennes 91 et 2° Limousin 91 seront qualifiés pour la finale du 7° championnat inter-régional.

Ne manquez pas de faire de la publicité autour de vous !

#### RESULTATS

##### 4° DAUPHINE-SAVOIE 90

**M. Jean CAUMES** nous communique les résultats définitifs du 4° championnat régional par correspondance du Dauphiné-Savoie 90.

C'est M. Jean CAUMES lui-même qui est déclaré champion régional en réalisant le score de 6,5/8 soit + 5 ; = 3.

Toutes nos félicitations à ce brillant vainqueur qui se qualifie pour la Finale du 6° championnat inter-régional.

Viennent ensuite dans le classement :

2. L. Mouillaux, 5/8.
3. M. Bishop, 3 (SB = 10,50).
4. Masoéra, 3 (SB = 8).
5. P. Utelle, 2,5.

Chaque joueur jouait deux parties contre chaque adversaire.

**ABONNEZ-VOUS AU C.D.E.**

Les joueurs désireux d'obtenir leur classement express peuvent dès à présent contacter G. Gamant.

## 2° POITOU-CHARENTES 89

### Préliminaire (suite)

3. O. Renaud, 3,5.
4. J.-L. Ibanez, 2,5.
5. C. Jegou, 1,5 (SB = 3,25).
6. R. De Winne, 1,5 (SB = 2,75, Buch = 6,75).
7. Ph. Gazdoux, 1,5 (SB = 2,75 ; Buch = 5,25).

**Sont qualifiés pour la Finale MM. R. Courtin, C. David-Bordier et O. Renaud.**

La Finale du 2° Poitou-Charentes 89 sera lancée le 1<sup>er</sup> août 1991.

**M. C. DAVID-BORDIER** nous communique les résultats définitifs du 2<sup>e</sup> championnat régional par correspondance du Poitou-Charentes 89 préliminaire :

### DANS LE GROUPE A

1. Y. Jovino, 5/6.
2. J.-L. Sabourin, 4,5.
3. B. Favre, 3,5 (SB = 6,5).
4. G. Jimenez, 3,5 (SB = 5,5).
5. J.-J. Chabeaud, 3.
6. P. Joguet, 1.
7. S. Doubovy, 0,5.

**Sont qualifiés pour la Finale MM. Jovino, Sabourin et Favre.**

### DANS LE GROUPE B

1. R. Courtin, 5,5/6.
2. C. David-Bordier, 5.

## 1<sup>er</sup> CHAMPIONNAT ILE-DE-FRANCE

### FINALE 87

**M. D. JAVIOT** nous communique les résultats définitifs du 1<sup>er</sup> championnat régional d'Ile-de-France 87 Finale. C'est **M. Patrick SPITZ** qui est nommé champion régional d'Ile-de-France 87 en réalisant un score de 8,5/10 soit + 8, - 1, = 1.

Toutes nos félicitations à ce brillant vainqueur qui recevra une coupe gravée à son nom de la part de l'A.J.E.C. (Chtp lancé avant Saint-Erme). De plus, M. Spitz se qualifie pour la Finale du 6<sup>e</sup> Chtp inter-régional.

Vient ensuite dans le classement :

2. F. Sarran, 8/10.
3. Danzanvilliers, 7,5.
4. C. Derieux, 6 (SB = 23,75).
5. D. Gooch, 6 (SB = 18,25).
6. J.-P. Mourain, 5 (SB = 15,25).
7. A. Laccor, 5 (SB = 14,50).
8. A. Zurano, 4,50.
9. F. Delarge, 2,50.
- 10-11. MM. Scheer et Calschi, abandons justifiés.

## MODIFICATIONS AU CLASSEMENT

P. Allouin, 760 ; F. Alozy, 614 ; Ph. Andrieu, 578 ; O. Antonoff, 563 ; R. Arviv-Seknadje, 466° ; M. Aymard, 559.

J. Bacis, 583 ; M. Balaga, 475° ; M. Ballan, 473 ; J.-F. Baudoin, 676 ; L. Bazin, 530° ; J.-A. Bedel, 652 ; X. Bekaert, 596 ; O. Bellahcène, 660 ; T. Bertola, 616 ; A. Biaux, 643 ; A. Biro, 584 ; Ch. Blachère, 535° ; B. Bliard, 614° ; P. Boissier, 518 ; F. Bonhomme, 489° ; A. Boulongne, 545 ; R. Boutonnet, 674 ; Ch. Brebion, 630 ; P. Brisson, 581 ; Y. Buglioni, 408° ; Ph. Bury, 595.

A. Caille, 655 ; Y. Cantau, 525° ; R. Cappelier, 474 ; P. Caron, 658 ; D. Cazier, 476 ; Ph. Chosson, 694 ; M. Cieur, 437° ; J. Coasne, 569 ; P. Coquemmer, 696 ; S. Cou-lombier, 547° ; R. Cros, 518 ; J. Crozes, 581.

S. Dacquin, 551° ; L. Dalmás, 653 (Rect.) ; A. Dargent, 547 ; P. Dauvilliers, 532° ; Ch. David-Bordier, 623 ; J. Deiber, 523 ; M. Delaporte, 590 ; J.-L. Delrieu, 629 ; F. Des Bouillons, 633 ; R. De Winne, 486 ; M. Doudon, 609 ; F. Dragoni, 570° ; A. Drain, 443 ; R. Dubois, 717 ; M. Dupont, 517 ; P. Durant, 533 ; C. Dutilleul, 633.

R. Eliot, 547 ; B. Equey, 475° ; J.-L. Esnault, 642.

B. Fiasson, 520° ; D. Fillon, 546 ; G. François, 746.

G. Gaidot, 589 ; B. Gaillard, 557° ; P. Gambini, 574 ; B. Gazel, 471° ; C. Gazengel, 513 ; J.-L. George, 681 ; J.-P. Germinet, 613 ; M.-E. Gey, 409° ; A. Giraudet, 541 ; A. Giraudet, 673 ; G. Gonet, 478 ; P. Gosselein, 558° ; P. Gourdon, 637 ;

J. Gourg, 765 ; L. Gueguen, 611 ; J.-C. Guilpin, 626°.

H. Hatton, 602 ; M. Hemon, 528 ; M. Hérold, 687° ; R. Huc, 528° ; C. Husser, 590.

J.-L. Jacob, 473 ; J.-P. Jacquinet, 547 ; P. Jamey, 595 ; J. Jordan, 733° ; Ch. Jund, 472°.

S. Kazazian, 531° ; J.-L. Krauss, 611.  
J. Lacassagne, 506 ; L. Lamôle, 507 ; J.-M. Langlade, 562 ; M. Lassalle, 634 ; G. Le Goff, 685 ; F. Legree, 665 ; Ph. Lemaire, 499 ; Ch. Letenneur, 503 ; J. Llopert, 493° ; T. Longueville, 525 ; J. Louvel, 478 ; J.-L. Loux, 637.

Ch. Mabboux, 597 ; M. Mahé, 505 ; B. Mallet, 506 ; J. Martenot, 658 ; J. Martin, 689° ; E. Menu, 611 ; F. Mimaud-Lacoste, 656 ; Sabine Moig, 535° ; P. Moriceau, 753 ; J.-L. Morot, 578° ; M. Muneret, 658 ; E. Murie, 595.

A. Noble, 424° ; D. Nohé, 450 ; O. Neubauer, 569.

Ph. Pansier, 520° ; C. Papet, 583 ; T. Patureau, 490° ; B. Pellaton, 736° ; P. Perrenot, 639 ; F. Perrien, 489° ; F. Plessier, 585.

J. Quiniou, 558.

S. Randisi, 519 ; Ch. Renaud, 598° ; O. Renaud, 640 ; Ch. Retif, 486° ; J.-N. Riff ; 526° ; M. Rivière, 613 ; A. Robert, 486 ; R. Rœlens, 615 ; A. Rogemont, 873.

E. Schrader, 565 ; J.-Ph. Schroeder, 614 ; F. Scion, 624° ; S. Seddik, 570 ; R. Serradimigni, 625 ; J.-P. Silvano, 592 ; F. Simon, 488° ; C. Stroë, 630.

B. Thinat, 639 ; R. Toussaint, 626 ; J.-H. Tronquoy, 520°.

J. Vedrunes, 654 ; J. Vergues, 483° ; J. Villen Y Perez, 430° ; H. Vinagre, 596 ; J.-P. Viret, 669 ; Ch. Volle, 480° ; G. Vuillemin, 599.

P. Wascot, 707 ; A. Weiss, 460 ; P. Wetzal, 496 ; F. Weyand, 712 ; J. Witter, 590.  
T. Yvon, 507.

Le signe (°) suivant le CP indique que le

joueur a terminé moins de 16 parties.

Ces modifications tiennent compte des résultats partiels (°) ou définitifs des tournois suivants :

**Tournois à 7** : 1189°, 1192, 1193°, 1194°.

**Tournois à 5** : 2350, 2355, 2356, 3553, 3560, 4032/1°, 4036°, 4042, 4043/1°. 2° Chtp de III<sup>e</sup> division (°).

**Tournois à 3** : 1268, 1342, 1365, 1375, 1377, 1383, 1397, 1398, 1410, 1413, 1418.

**Défis** : 90/64, 84, 91, 92, 99, 100, 107, 108, 110, 111, 117, 126, 127, 144, 145, 151 ; 91/3, 4, 13, 14, 23.

**Coupe de France : 1<sup>er</sup> tour** : 89/1T/26, 90/1T/4, 6, 13, 17, 24, 28, 40, 45, 50 ; **2<sup>e</sup> tour** : 90/1, 6, 10, 12, 13, 14, 23 ; **3<sup>e</sup> tour** : 89/3T/9°, 90/3T/1, 4, 7, 8, 10, 13, 16 ; **4<sup>e</sup> tour** : 90/4T/5.

**Quart de Finale** : 90/4T-5.

**Europe-Echecs** : 89/E14 ; 90/P6, P11, E9, F1°.

**Tournois internationaux** : WT/II/704, EU/H/GT/160, EU/II/GT/246, EU/II/1041.

2° Coupe Latine Europe-Amérique (°) ; France-Moravie du Nord.

**Tournois thématiques** : TT/5/88/1, TT/3/89/3.

**Championnats régionaux** : Bretagne 89/90 ; 1<sup>er</sup> Chtp de Basse-Normandie ; 3<sup>e</sup> Chtp du Centre Val-de-Loire (Finale).

Nota : Suite à plusieurs réclamations, je demande aux Directeurs de Tournois de bien vouloir m'envoyer les résultats individuels dès la fin du tournoi. S'il arrive que certains résultats paraissent dans le « C.D.E. » sans être pris en compte pour le classement, la raison est simple : je ne les ai pas reçus. Tous les tournois sont pris en compte pour le classement dès leur réception.

G. GAMANT.

## « ANIMEZ VOTRE SAISON 1991/1992

### AVEC LE MATERIEL 2000 ! »

Bruno SAN MARCO, Maître F.I.D.E., et professeur d'Echecs diplômé, propose aux cercles d'Echecs, aux joueurs isolés, aux éducateurs, un programme complet d'enseignement des échecs.

Plus besoin de recherche... Tout est là !

500 pages de cours de perfectionnement avec l'objectif 2000 ELO !

Documentation sur demande.

**BSM, 101, rue du Chevaleret, 75013 PARIS**

## L'ACTIVITE INTERNATIONALE

### RENCONTRES PAR EQUIPES

**FRANCE-ALLEMAGNE :** La rencontre entre la France et l'Allemagne est reportée au mois de novembre, désirant étendre cette rencontre à l'ensemble des quatre divisions de joueurs français.

**FRANCE-AUSTRALIE :** La Fédération australienne vient de nommer un nouveau capitaine pour son équipe. Les joueurs français qui, à ce jour, ont encore des problèmes, sont priés de me le faire savoir ou de me le rappeler.

**S.-A. BESSIS**  
7 bis, rue Lacaille  
75017 PARIS

### 3<sup>e</sup> COUPE NORD-ATLANTIQUE

#### Echiquier n° 8

|  |         |
|--|---------|
| Goasdoue (France) - Garcia (Espagne) .....     | 0-1     |
| Goasdoue (France) - Slinger (Angleterre) ..... | 1-0     |
| Livie (Ecosse) - Goasdoue (France) .....       | 1-0     |
| Scantlebury (Galles) - Goasdoue (France) ..... | 0,5-0,5 |

**ABONNEZ-VOUS**  
AU « C.D.E. »

## MEMORIAL BERGRASER

### 1/2 FINALE

Voici la liste des nouveaux résultats qui me sont parvenus à ce jour.

#### Groupe A

|                       |     |
|-----------------------|-----|
| Dubois - Muller ..... | 0-1 |
|-----------------------|-----|

#### Groupe D

|                          |     |
|--------------------------|-----|
| Litique - Treiber .....  | 1-0 |
| Harrouin - Treiber ..... | 1-0 |

Kristof : 0 contre tous (abandon justifié).

#### Groupe F

|                             |     |
|-----------------------------|-----|
| Trigance - Ramazzotti ..... | 1-0 |
| Guyon - Covolo .....        | 1-0 |

#### Groupe G

|                           |     |
|---------------------------|-----|
| Del Gobbo - Baissel ..... | 1-0 |
|---------------------------|-----|

#### Groupe H

|                       |     |
|-----------------------|-----|
| Mazel - Sossier ..... | 1-0 |
|-----------------------|-----|

revue échiquéenne  
**GAMBISCO**

Abonnement : 110 F/6 numéros

Service abonnements : GAMBISCO

81, rue des Prêtres  
59660 MERVILLE Tél. 28 49 66 03

Un autre regard...



## LES LIVRES INTERNATIONAUX DU MOIS

Par Kenneth GUNNELL

### TACTICAL CHESS ENDINGS

C'est une nouvelle édition brochée par Gennady Nesis, de l'URSS, Grand Maître International d'Echecs par Correspondance et ancien champion mondial ; une fois encore, bien sûr, un bon auteur pour les lecteurs du « C.D.E. ». Le traducteur de ce livre très clair sur les finales, à £ 11,95 (120 F), de 121 pages en notation algébrique avec figurines et 116 diagrammes, est J.-G. Gorodi, et je le recommande. L'éditeur est B.-T. Batsford, Ltd 4, Fitzhardinge Street, Londres, W1H OAH, Angleterre, où le responsable échiquéen, Alfred Lea, attend vos demandes de renseignements, faute de vous adresser chez votre fournisseur habituel.

### THE CLASSICAL FRENCH

Encore de Batsford, c'est un traitement unique de la Défense Française, comme indique le titre. L'auteur est Tim Harding, et cette édition brochée, en notation algébrique avec figurines, contient 194 pages et 107 diagrammes pour un prix de £ 11,95 (120 F).

### DUELS OF THE MIND : THE 12 BEST GAMES OF CHESS

C'est une édition reliée de Batsford, en notation algébrique, avec figurines, comprenant 96 pages et 55 diagrammes. L'auteur, le Grand Maître International Raymond Keene, a choisi les 12 meilleures parties d'échecs, d'après lui, d'Adolf Anderssen à Londres, 1851, jusqu'à Gary Kasparov à Moscou, 1985. Le prix n'est pas cher : £ 9,99 (100 F).

### WINNING WITH THE KING'S INDIAN

Le dernier livre de Batsford ce mois-ci. L'auteur des 181 pages en notation algébrique avec figurines est le Grand Maître International de l'URSS, Eduard Gufeld, et le traducteur est Ian White. Le prix de £ 12,95 (130 F) en fait un bon achat, bien sûr, pour tous les amateurs de l'Est-Indienne, et je le recommande.

### POSITIONAL CHESS HANDBOOK

Le dernier livre de Batsford ce mois-ci. L'auteur des 212 pages en notation algébrique avec figurines et 495 diagrammes est Israël Gelfer, l'entraîneur de l'équipe nationale échiquéenne d'Israël. Le traducteur est Raaphy Persitz, lui aussi israélien, et le prix est £ 13,95 (140 F). Notre position du mois se trouve à la page 3 de ce livre. Pour gagner, le regretté Paul Kérés, avec les Blancs, doit prévenir 1. ... b2+, mais comment ?



Trait aux Blancs

Comment gagner ?

(Réponse page 214).

Finalemment, la solution pour la première étape de l'International Problem-Solving Championship 1991 (voir cette rubrique de juin 1991), est 1. Dc1! et j'offre mes félicitations aux lecteurs ayant cette réponse exacte qui aurait dû être reçue à Londres le 30 juin 1991. Bonne chance à tous pour la prochaine étape !

UNE BONNE IDEE  
DE CADEAU !

**UN ABONNEMENT**  
AU « C.D.E. »

*Vous aimez jouer,  
mais vous n'avez  
pas beaucoup de temps*

**PAS DE PROBLEME !**

**FAITES 36-15 PATMAT  
PUIS TAPEZ DIF**

**ET JOUEZ A VOTRE RYTHME  
PLUS DE 1 000 PARTIES  
EN MEME TEMPS  
SI LE CŒUR VOUS EN DIT**

Le DIF s'apparente au  
jeu par correspondance, mais c'est :

**PLUS RAPIDE QUE LA POSTE !**

**MOINS CHER QU'UN TIMBRE !!**

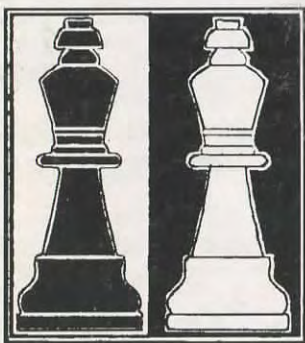

**36.15  
PATMAT**

Le quotidien  
des échecs



NUMERO 400

16 F

SEPTEMBRE 1991

Abonnements : France, 135 F par an ; Etranger, 150 F par an

# LE COURRIER DES ECHECS

REVUE MENSUELLE DU JEU D'ECHECS

Joueurs isolés ou désirant progresser plus vite, adhérez à :  
**L'ASSOCIATION DES JOUEURS D'ECHECS PAR CORRESPONDANCE**  
 Section Autonome de la F.F.E.  
 AFFILIEE A L'INTERNATIONAL CORRESPONDANCE CHESS FEDERATION  
 SIEGE SOCIAL : 5, place Gambetta, 24700 MONTPON — C.C.P. Paris : 678721 W

**COMITE DIRECTEUR**

BERRIOT, BERT, BODIS, BOULET, BRIDIER, CHATENET, GIRAUDET,  
 GAMANT, JAUDRAN, LE GARREC, LEMAIRE, MARECHAL, SALAUN, SOULAS, VUILLEMIN

**RESPONSABLES**

**Président** : R. SALAUN, 17, rue de la Tannerie, 60270 GOUVIEUX.  
**Vice-Présidents** : B. BERRIOT, 18, rue des Andiers, 02820 SAINT-ERME.  
 J. JAUDRAN, 5, place Gambetta, 24700 MONTPON-MENESTEROL.  
**Secrétaire** : P. MARECHAL, 15, rue Victor-Duruy, 66000 PERPIGNAN.  
**Secrétaire adjoint** : M. BERT, 5, place Maurice-Berteaux, 78400 CHATOU.  
**Treasorier** : G. VUILLEMIN, rue du Puech, Badaroux, 48000 MENDE.  
**Treasorier adjoint** : P. BRIDIER, 110, boulevard Alexandre-de-Fraissinet, 42100 SAINT-ETIENNE.  
**Délégué I.C.C.F. et Adhésions** : J. BODIS, 103, allée d'Albret, 47600 NERAC.  
**Délégué F.F.E.** : M. LE GARREC, 95, rue de l'Aber-Ildut, 29800 LANDERNEAU.  
**Délégué à la Propagande** : J. NEGRO, « Echecs » NICE-MATIN, 214, route de Grenoble, B.P. 4, 06029 NICE CEDEX. Tél. 93 79 83 83.  
**Classement** : G. GAMANT, Quartier de la Gare, Plufur, 22310 PLESTIN-LES-GREVES.  
**Matériel, Fournitures** : J. CHATENET, 18, square d'Anjou, 87100 LIMOGES.  
**Arbitre National** : A. VIAUD, 20, rue Jules-Ferry, 95880 ENGHEN-LES-BAINS.

**DIRECTEURS DES COMPETITIONS**

**Directeur Général des tournois** : A. BOULET, impasse Estève, Rés. Singapour, 34000 MONTPELLIER.  
**Championnat de France** : J. JACQUART, 21, rue Guynemer, Dainville, 62000 ARRAS.  
**Tournois qualificatifs** :  
 — **Division I** : B. BERRIOT, 18, rue des Andiers, 02820 SAINT-ERME.  
 — **Division II** : S. LACROIX, 23, boulevard Flaud, 22100 DINAN.  
 — **Division III** : Paul GAMBINI, Lycée G. de Casabianca, vallée du Fango, 20298 BASTIA.  
 — **Division IV (Tournois à 5 joueurs à 4 ou 8 parties)** : P. SOULAS, 90, rue V.-Hugo, 91560 CROSNE.  
**Tournois à 3 joueurs (toutes divisions)** : B. JOUAULT, 140, av. Paul-Raoult, 78130 LES MUREAUX.  
**Coupe de France** :  
 — **1<sup>er</sup>, 2<sup>e</sup> et 3<sup>e</sup> Tours** : B. HEIM, 13, rue de Saverne, Haegen, 67700 SAVERNE.  
 — **Autres échelons** : M. LE GARREC, 95, rue de l'Aber-Ildut, 29220 LANDERNEAU.  
**Matches défis** : J. BILLETER, Maison des Carratides, r. de la République, 84490 ST-SATURNIN-LES-APT.  
**Championnats inter-régionaux** : J.-L. ECKHOUT, 115, petite rue de Cassel, 59190 HAZEBROUCK.  
**Championnats régionaux** : J.-L. ECKHOUT, 115, petite rue de Cassel, 59190 HAZEBROUCK.  
**Tournois internationaux individuels** : Informations et inscriptions : A. GIRAUDET, 1, allée Carpeaux, 1104, 93800 EPINAY-SUR-SEINE.  
**Rencontres internationales par équipes** : S.-A. BESSIS, 7 bis, rue Lacaille, 75017 PARIS.  
**Tournois EUROPE-ECHECS** : J.-S. TROCHET, 39, rue de la Plage, 62600 BERK-PLAGE.  
**Coordinateur action d'information** : Daniel SIMONET, La Genébrière, 03410 DOMERAT.

**RENSEIGNEMENTS GENERAUX**

**1<sup>er</sup> TARIFS 1992 - Couplé cotisation et abonnement** : 175 F. Les adhérents abonnés reçoivent le C.D.E., ont accès aux tournois et figurent au classement. — **Abonnement simple au C.D.E. sans cotisation** : 160 F. Les abonnés simples reçoivent le C.D.E. mais n'ont pas accès aux tournois ni au classement. — **Cotisation A.J.E.C. sans C.D.E.** : 75 F. Le paiement de cette cotisation donne le droit d'accéder aux tournois organisés par l'A.J.E.C. et de figurer au classement A.J.E.C. — **Couplé étranger** : 210 F. — **Abonnement simple étranger** : 175 F. — **Supplément pour service du C.D.E. par avion** : 55 F. — Cotisations et abonnements sont valables du 1<sup>er</sup> janvier au 31 décembre. Ils peuvent être renouvelés à tout moment avant le 1<sup>er</sup> décembre de chaque année par chèque postal ou bancaire libellés au nom de l'A.J.E.C. sans spécification d'adresse et envoyés aux responsables suivants :  
 a) **Nouveaux adhérents** : J. BODIS (adresse ci-dessus).  
 b) **Renouvellements** : G. VUILLEMIN (adresse ci-dessus).  
 Bien entendu, il est toujours possible de prendre ou de renouveler un abonnement et une cotisation pour deux ou trois ans au tarif de l'année en cours.  
**2<sup>e</sup> Compétitions Nationales** : Outre le Championnat de France annuel, l'A.J.E.C. organise des Tournois permanents à 7 joueurs (12 parties) dans la Division I, des Tournois permanents à 5 joueurs (8 parties) dans les Divisions II, III, IV, des Tournois permanents à 3 joueurs (4 parties) dans toutes les Divisions, la Coupe de France éliminatoire (2 parties) et des Matches défis conclus librement. Les abonnés au « C.D.E. » s'inscrivent directement, selon leur classement; auprès des Directeurs des Compétitions, en réglant en timbres les droits d'inscription suivants :  
 Championnat de France : 20 timbres « tarif rapide » ; T. à 7 : 12 timbres « tarif rapide » ; T. à 5 : 8 timbres « tarif rapide » ; T. à 5 : 4 parties (IV D) 5 timbres « Tarif rapide » ; T. à 3 : 6 timbres « tarif rapide » ; Coupe de France : 6 timbres « tarif rapide » ; Matches défis : 4 timbres « tarif rapide » par partie. — Pour recevoir la grille complète des résultats, joindre une enveloppe timbrée avec nom et adresse.  
**3<sup>e</sup> Tournois Internationaux I.C.C.F.** : Droits d'inscription, EU-7 joueurs : 35 F ; EU-15 joueurs : 45 F ; WT-7 joueurs : 30 F ; WT-15 joueurs (Classe II, I, H, M) : 40 F ; Tournois thématiques : 35 F. Payables par C.B. ou C.C.P. : A. GIRAUDET, 30.253-85 C. La Source.  
**4<sup>e</sup> Cartes de Jeu** : Réservées aux adhérents. S'adresser à J. CHATENET en joignant le titre de paiement, libellé au nom de l'A.J.E.C. sans spécification d'adresse. Cartes vertes permettant une correspondance ou cartes roses pour le jeu avec l'étranger : 45 F les 150, 70 F les 300. Pas d'envoi contre remboursement.  
**5<sup>e</sup> Changements d'adresse** : M. BERT, 5, place Maurice-Berteaux, Esc. 1, 78400 CHATOU (joindre un timbre « tarif rapide »).

# LE COURRIER DES ECHECS

REVUE MENSUELLE D'ECHECS PAR CORRESPONDANCE

**Gérant** : J. JAUDRAN, 5, place Gambetta, 24700 MONTPON-MENESTEROL.  
**Rédacteur** : R. GOLDENBERG, 22, rue Gaston-Defferre, 90000 BELFORT.  
**Rédacteur adjoint** : J. NEGRO, « Echecs », journal « Nice-Matin », 214, route de Grenoble, B.P. 4, 06029 NICE CEDEX.

**Courrier des Lecteurs** : H. LE NINEZE, 13, rue d'Albret, 47000 AGEN.  
**Changement d'adresse** (au plus tard le 20 pour le « C.D.E. » du mois suivant) : M. BERT, 5, place Maurice-Berteaux, 78400 CHATOU. (joindre un timbre tarif rapide).

**Abonnements** : J. BODIS, 103, allée d'Albret, 47600 NERAC. **TARIF 1992** : Métropole : 160 F ; Etranger : 175 F ; Supplément par avion : 55 F (conditions spéciales pour les membres de l'A.J.E.C., voir couverture page 2). Les abonnements assurent le service mensuel du « C.D.E. » (sauf au mois d'août) du 1-1 au 31-12 de chaque année. Les nouveaux abonnements reçus entre le 1-1 et le 30-9 comptent pour l'année entière et donnent droit au service du « C.D.E. » à partir du premier numéro de l'année. Ceux reçus entre le 1-10 et le 31-12 ne prendront effet qu'à partir du 1-1 de l'année suivante. Les numéros d'octobre, de novembre, de décembre seront envoyés, à tarif minoré, sur demande adressée à J. BODIS.

**Renouvellement des abonnements** : G. VUILLEMIN, rue du Puech, Badaroux, 48000 MENDE. A régler entre le 1-10 et le 30-11 de chaque année.

Note particulière : Les versements se font, soit par chèque postal au C.C.P. : A.J.E.C. 6787-21 W Paris, soit par chèque bancaire, libellé au nom de l'A.J.E.C. sans spécification d'adresse, envoyé au responsable particulier à chaque service.

**Demande de « C.D.E. » anciens** : P. MARECHAL, 15, rue Victor-Duruy, 66000 PERPIGNAN.

**Tarif publicité** :  
 1 page : 4 400 F (11 numéros) et 440 F (1 numéro) - 1/2 page : 2 300 F et 230 F - 1/4 page : 1 250 F et 125 F - 1/8 page : 650 F et 65 F.  
 Photo ou typon à la charge de l'annonceur.  
 Pour les adhérents de l'A.J.E.C. : première annonce gratuite. Annonces suivantes : 33 F l'annonce.  
 Règlement par chèque bancaire ou postal à l'ordre de l'A.J.E.C.

## RENOUVELLEMENT DES COTISATIONS ET ABONNEMENTS POUR 1992

Comme en 1990, je vous dis bravo et merci à tous !

En 1991, le taux de renouvellement se situe également aux environs de 83 %.

C'est bien, mais pourquoi ne pas essayer de faire mieux encore et d'atteindre les 85 % ?

Alors en avant ! Et surtout pas de retard, mettez-vous en règle avant le 1<sup>er</sup> janvier 1992, vous nous éviterez bien du travail et des dépenses inutiles.

Voici les nouveaux tarifs pour 1992 :

| FRANCE                          |       |
|---------------------------------|-------|
| Couplé cotisation et abonnement | 175 F |
| Abonnement simple au « C.D.E. » | 160 F |
| Cotisation AJEC sans « C.D.E. » | 75 F  |

**ETRANGER**

|                                 |       |
|---------------------------------|-------|
| Couplé cotisation et abonnement | 210 F |
| Abonnement simple au « C.D.E. » | 175 F |
| Supplément par avion            | 55 F  |

Merci d'avance.

LE TRESORIER.

### RAPPEL AUX JOUEURS

Lorsque vous écrivez aux directeurs de tournois au sujet de tournois en cours, mentionnez-en toujours le numéro, vous leur éviterez de longues et fastidieuses recherches. Merci !



## NECROLOGIE

Nous avons appris le décès de Monsieur Raoul BERTOLO à son domicile de BESANÇON à l'âge de 62 ans.

Raoul BERTOLO était le fondateur de la revue EUROPE-ECHECS créée en 1959.

Il a organisé en 1974 en France les Olympiades d'ECHECS.

Il était intéressé par le jeu d'échecs par correspondance et l'A.J.E.C. a toujours eu son soutien pour le développement de cette forme de jeu.

Il fut le président de la Fédération Française d'ECHECS de 1971 à 1976 puis de 1987 à 1989, poste qu'il quitta pour raisons de santé.

Nous présentons toutes nos condoléances à sa famille.

Willy ERNEWEIN n'est plus.

C'est avec une grande émotion que nous avons appris son décès au mois de juillet.

Il était membre de notre association depuis 1969 et jouait dans les tournois de 3<sup>e</sup> Division.

Nous présentons à sa famille toute notre sympathie et nos condoléances attristées.

## PIN'S A.J.E.C.

Lors de notre Assemblée Générale, la création d'un signe de reconnaissance et de propagande a été décidée.

L'A.J.E.C. aura donc un PIN'S qui sera disponible dans le courant du mois d'octobre 1991.

La taille de ce pin's est de 2 cm. Il est composé d'un émail à froid sur un support en laiton doré. Il sera fabriqué à 1 000 exemplaires.

Il représente une enveloppe dans laquelle se trouve un échiquier avec un Cavalier noir, et le sigle A.J.E.C.

Nous espérons que vous serez nombreux à passer votre commande au responsable désigné pour cette opération :

**M. Maxime LE GARREC**  
95, rue de l'Aber-Ildut  
29800 LANDERNEAU

Prix de vente port compris :

— à l'unité : 20 F ;

— par dix : 180 F.

**Note particulière :** Les versements se font, soit par chèque postal au C.C.P. : A.J.E.C. 6787-21 W Paris, soit par chèque bancaire, libellé au nom de l'A.J.E.C. sans spécification d'adresse, envoyé au responsable désigné ci-dessus.

## LA PARTIE N'EST JAMAIS NULLE

Par MF Bruno SAN MARCO

### L'ART DE LA DEFENSE

Aux Echecs, le Roi est la figure la plus importante et la plus ambiguë. Elle se cache derrière des boucliers et des Tours et ne se déplace que par obligation. Elle attaque lorsque nul ennemi est en vue sur le champ de bataille où elle pourra augmenter sans risque son butin.

Mais le Roi, enfermé dans un quartier de haute sécurité, peut également enlever son masque de fer pour prêter main-forte à ses troupes. C'est Jean qui rit et Jean qui pleure, l'eau et le feu.

Dans la partie Boix-Minerva, Alicante 1989 (tournoi féminin), les Noirs ont une forte attaque sur le monarque ennemi, mais celle-ci demande des renforts et il faudra abaisser le pont-levis pour que ceux-ci arrivent à temps : 1. d4 d5 2. c4 c6 3. Cc3 Ff5 4. Cf3 Cf6 5. Fg5 Cbd7 6. e3 e6 7. cxd5 exd5 8. Fd3 Fg6 9. 0-0 Fe7 10. Fxg6 hxg6 11. Tc1 Ce4 12. Fxe7 Dxe7 13. Cxe4 dxe4 14. Cd2 Dh4 15. h3 Cf6 16. f3 Dg3 17. Rh1 Txb3+ 18. gxh3 Dxb3+ 19. Rg1 Dg3+ 20. Rh1 0-0-0 et abandon des Blancs qui ne peuvent rien faire contre Th8. Le grand roque croque le Roi grec !

Roquer n'est pas toujours attaquer. Après 1. e4 e6 2. d4 d5 3. Cc3 Fb4 4. e5 c5 5. a3 Fxc3+ 6. bxc3 Ce7 7. a4 Cbc6 8. Cf3 Fd7 9. Fd3 cxd4 10. cxd4 Ca5 11. Cg5 g6 12. Df3, dans la partie Ritzk-Szczot, jouée par correspondance, les Noirs eurent le malheur de le faire dans la position suivante :



Ils durent laisser tomber les armes après 13. Cxh7! Rxh7 14. Fg5. En effet, l'intrusion de la Dame sur la colonne h et la venue du Fou en f6 leur sont fatales !

Hastings 1991, un soviétique faisant partie des cinq meilleurs mondiaux montre un exemple de défense magnifique contre une tentative de meurtre pourtant bien organisée. L'assassin est le GMI anglais Kosten, la victime Bareyev, le score nul... Le crime non commis !



Les Noirs se défendirent par 13. ... Cf6!, refusant de se suicider par 13. ... hxg5, 14. Cxf6+ Fxf6 15. f4 Dxd4!! (ils ont vu vraiment loin... jusqu'au 22<sup>e</sup> coup !) 16. Fh7+ Rh8 17. Dxd4 Fxd4 18. Txd4 hxg5 19. hxg5 Fxg2 20. Th2 et maintenant, que faire ? Un monstrueux échec à la découverte menace gagnant au minimum une pièce. Qu'a donc prévu ce diable de Bareyev ?

Réponse : 20. ... g6!! 21. Fxg6+ (après 21. f5 exf5 22. Tdh4 Rg7 23. Txxg2 Th8 24. Tgh2 Tae8, le Fou blanc de plus ne sert pas à grand-chose !) Rg7 22. Fd3 Th8!!... et un nouveau diagramme :



ABONNEZ-VOUS AU C.D.E.

La défense miraculeuse, mais calculée sept coups auparavant, basée sur le mat du couloir ! Maintenant, les faiblesses réciproques conduisent le jeu dans une partie nulle, si... cela existe !, laquelle convient aux deux champions : 23. Txh8 Txh8 24. b3 Th4 25. Td7 Txf4 26. Txc7 a5 27. g6 e5 !, 0,5-0,5.

Voici une partie qui montre un Roi courageux :

*C41/528*  
**BISEL 1991**

J.N. RIFF **B. SAN MARCO**

**1. e4 e5 2. Cf3 d6 3. d4 Cd7 4. Fc4 c6 5. dxe5 dxe5 6. Cc3 h6.**

Afin d'éviter 6... Fe7 7. Cg5! Fxg5 8. Dh5 g6 9. Dxc5 Dxc5 10. Fxg5 ±.

**7. Fxf7+.**

Tentant, mais...

**7... Rxf7 8. Cxe5+ Rf6 9. Df3+ Rxe5 10. Df5+.**

10. Df7!?

**10... Rd6 11. Ff4+ Re7 12. 0-0-0 Cgf6 13. e5 Rf7 14. e6+??.**

14. exf6 Cb6? 15. fxg7+? Rxc7 16. Fe5+ Rg8 17. Dg6+ +- ; 14... Dxf6 15. Txd7+ Fd7 16. Dxd7+ Fe7 ♯.

**14... Rg8 15. Dg6 De7 16. exd7 Fxd7 17. Abandonne.**

Toutes les forteresses ne sont pas inébranlables ; dans la position suivante, les Noirs sont au bord du précipice et s'y font proprement balancer par un équilibriste non pacifique !



Il s'agit de la partie Ivanov-Spaggett, match Chpt Canada 1987. Les Blancs y vont d'un spectaculaire sacrifice : 21. Cc5!! bxc5 22. dxc5 Cd5 (22... Dxd1 23. c6+ Ra8 24. cxb7+ Rxb7 25. bxa6+) 23. Fxd5! Dxd5 24. c6+ Fc5 25. Dc1! Rb6 26. cxb7! axb5 27. Da3 Cc6 28. Tfcl Fxe3 29. Da6+, abandon sans attendre 29... Rc7 30. fxe3 De4 31. Da5+ Rb8 32. Txc6! Dxc6 33. Da7+ Rc7 34. b8D mat.

## LE JEU INTERNATIONAL

*B16/1148*

**MEMORIAL BERTL VON MASSOV**

1988-1990

**DEFENSE CARO-KANN**

**K. RICHARDSON**

**J. BERRY**

**1. e4 c6 2. Cc3 d5 3. Cf3 dxe4 4. Cxe4 Cf6 5. Cxf6+ gxf6 6. d4 Fg4.**

Le grand connaisseur de cette variante aiguë de la défense Caro-Kann qu'est le Grand Maître danois Bent Larsen préfère l'autre terme de l'alternative 6... Ff5. Après 7. Fd3, les Noirs ont toutefois des difficultés à égaliser aussi bien sur 7... Fxd3 que sur 7... Fg6. Pourtant, cette ligne de jeu est encore relativement inexplorée, les deux intéressantes continuations noires basées sur la possibilité tactique Da5+ et Dxf5, 7... Cd7!? et 7... Tg8!?, n'ayant pas encore été testées. Confronté au champion du monde de l'époque, le G.M. Miles préféra lui aussi 6... Ff5 et remporta au tournoi de Bath en 1983 une retentissante victoire contre Karpov.

**7. Fe2.**

Cette réponse naturelle qui décloue le Cf3 et protège le Pion d4 est plus précise que 7. Fe3 après quoi les Noirs peuvent menacer d'installer leur Cavalier en d5 via d7-b6 ou a6-c7.

**7... e6.**

La première cause des futures difficultés noires. Bien que cette continuation paraisse on ne peut plus normale, elle n'en constitue pas moins un manquement grave au premier devoir stratégique des Noirs, la prise de contrôle la plus rapide possible de la colonne d. L'ordre de coups le plus exact est donc 7... Dc7! suivi de Cd7 et de 0-0-0, retardant au maximum l'avance e7-e6 pour les raisons suivantes :

— la pression noire sur la colonne d rend beaucoup moins efficace le plan blanc le plus dangereux, 8. 0-0 suivi de 9. c4 et 10. d5, grâce au vis-à-vis Td8-Dd1 ;

— celui-ci offre également aux Noirs la possibilité de contrer l'avance blanche h3 par Fxf3 suivi éventuellement de Ce5 exploitant le clouage du Pion d4 ;

— en évitant de pousser e7-e6, les Noirs peuvent parfois jouer plus tard, après l'installation de la Tour en d8, e7-e5 directement.

Le paradoxe subtil de cette position, comme le montrent les parties citées plus loin, est que la défense directe, e6, contre la menace blanche latente, c4 suivi de la rupture d4-d5, la rend encore plus effective alors que la défense indirecte, 7... Dc7!, 8... Cd7 et 9... 0-0-0 sans surcontrôler la case d5 par e7-e6, la neutralise assez facilement.

Après 7... Dc7!, on obtient la position du diagramme dans laquelle les Blancs ont essayé 8. h3, 8. c3, 8. Ch4, 8. Fe3 et 8. 0-0.



A) 8. h3 Fxf3!? 9. Fxf3 Cd7 10. c4?! 0-0-0 11. 0-0?! Ce5! 12. Fe2 Cg6 13. Da4 Tg8! 14. Dxa7 Ch4 15. g4 h5 16. Fd2 hxg4 17. hxg4 Fh6!! 18. Fxh6 Th8 19. d5 Txh6 20. Tfcl Cg6 21. Ff3 Dh2+ avec une position égale que les Noirs finirent par gagner à la suite d'une grosse erreur blanche, Popovic-Campora, Vrsac 1981.

B) 8. c3 Cd7 9. Da4 e6 10. Fd2 Tg8 11. 0-0-0 Ff5! 12. Tde1 Tg4! 13. h3 Te4 14. Db3 0-0-0 15. Fe3 c5! avec un net avantage noir, Levenfisch-Konstantinopolsky, URSS 1947.

C) 8. Ch4 Fxe2 9. Dxe2 Cd7 10. 0-0 e6 11. c4 0-0-0 12. g3 (inoffensif est 12. Cf3 Tg8 13. Fd2 c5 14. Fe3 Dc6 15. g3 De4 16. Cd2 Dg4 avec égalité, Hecht-Smyslov, Hambourg 1965) 12... h5 13. d5 Te8 (et non pas 13... Tg8 comme il est indiqué par erreur dans la deuxième édition de « l'E.C.O. ») 14. Ff4 (plus fort, selon Konstantinopolsky, était 14. dxe6 fxe6 et seulement maintenant 15. Ff4) 14... Fd6 15. Fxd6 Dxd6 16. dxc6 Dxc6 17. b4 Ce5 18. c5 Td8 et avec leur fort Cavalier en e5, les Noirs sont mieux, Gourgenidzé-Savone, Chpt URSS 1962.

Vends 40 livres d'échecs (anglais, allemand).

Liste contre enveloppe affranchie à :

**A. BIAUX**  
58, rue des Pervenches  
41000 BLOIS

### « ANIMEZ VOTRE SAISON 1991/1992 AVEC LE MATERIEL 2000 ! »

Bruno SAN MARCO, Maître F.I.D.E., et professeur d'Echecs diplômé, propose aux cercles d'Echecs, aux joueurs isolés, aux éducateurs, un programme complet d'enseignement des échecs.

Plus besoin de recherche... Tout est là !

500 pages de cours de perfectionnement avec l'objectif 2000 ELO !

Documentation sur demande.

**BSM, 101, rue du Chevaleret, 75013 PARIS**

Pourtant, dans la partie Jansa-Skembris, Bor 1983, les Blancs tentèrent de renforcer cette variante en poursuivant, au lieu de 13. d5, par 13. Fe3 et après 13. ... Rb8 14. Tfd1 Fd6 15. d5!, obtinrent un petit avantage.

D) 8. Fe3 Cd7 et ici, outre 9. 0-0 qui sera examiné dans le paragraphe suivant, les Blancs ont essayé 9. h3, 9. Dd2 et 9. c4.

— 9. h3 Ff5 10. Ch4 Fg6 11. Fc4 e6 12. Dd2 0-0-0 13. 0-0-0 et ici à la place de 13. ... Fe4?! 14. Fb3! Fe7 15. f3 Fg6 16. g4 f5 17. Cg2 avec un clair avantage blanc, Kérés-Konstantinopolsky, Chpt URSS 1952, les Noirs auraient dû jouer 13. ... Cb6! 14. Fb3 Cd5 avec une position satisfaisante.

— 9. Dd2 e6 (dans la partie Goufeld-Bronstein, URSS 1959, les Noirs adoptèrent pour parer la menace blanche Ff4 une construction originale par 9. ... 0-0-0 10. 0-0-0 Tg8 11. Ff4 Db6 12. Dd3 Fe6 13. a3 Tg4 14. g3 h5 15. Cd2 Tg7 16. Cc4 Fxc4 17. Dxc4 e6 18. Fxh5 Da5 19. Ff3 avec une position peu claire) 10. 0-0-0 Fd6 11. Rb1 0-0-0 12. h3 Fh5 13. g4 Fg6 14. Ch4 f5! avec l'idée Cd7-f6-e4 et les Noirs eurent l'avantage, Yates-Nimzovitch, Hambourg 1910.

— 9. c4 e6 10. Dd2 (les autres tentatives blanches ne semblent pas en mesure d'inquiéter les Noirs : 10. Cd2 Fxe2 11. Dxe2 f5 12. d5 0-0-0 13. Fd4 Tg8 14. dxe6 fxe6 15. 0-0-0 e5! 16. Fc3 Tgx2 17. Df3 Tg5 18. De3 Tg4 19. f3 Tg2 20. Dxa7 Fc5 et les Noirs ont une position au moins égale, Taymanov-Flohr, Chpt URSS 1948 ou 10. Db3 0-0-0 11. Tc1 Fd6! 12. d5 Ce5 avec une position peu claire ou encore 10. Da4 Tg8 11. h3 Fh5! 12. 0-0 Fd6! 13. b4 Ff4 14. Db3 0-0-0 15. a4 f5 16. Tfb1 Tg7 avec initiative des Noirs qui finirent par gagner, Abroschine-Konstantinopolsky, partie par correspondance URSS 1955) 10. ... 0-0-0 11. Dc3 c5 (11. ... Tg8! avec l'idée f5 ou 11. ... Fd6 sont à considérer) 12. 0-0-0 Fd6 13. Td2 Thg8 14. g3 Dc6 15. d5 Da6

16. dxe6 fxe6 17. Thd1 Ce5 18. Ff4 et les Blancs gagnèrent, Cholmov-Seoev, URSS 1979.

E) 8. 0-0 Cd7 (dans la partie B. Zaitsev-Konstantinopolsky, Chpt URSS 1952, les Noirs continuèrent par 8. ... e6 et prirent le dessus après 9. h3 Ff5 10. c4 Cd7 11. d5 0-0-0 12. Da4 Rb8 13. dxc6 Cc5! 14. Db4 Tg8 15. Rh1 Dxc6 16. Ff4+ e5 17. Fe3 Ce6 18. Db5 Dc8 19. Cg1 Cd4) 9. c4 et les Noirs ont maintenant le choix entre 9. ... Tg8 et 9. ... 0-0-0 :

— 9. ... Tg8 10. d5 (moins énergique est 10. Fe3 joué dans la partie Levenfisch-Konstantinopolsky, URSS 1937. Après 10. ... 0-0-0 11. Da4 Rb8 12. Tfd1 e6 13. b4 f5! 14. d5 c5, les Noirs obtinrent un fort contre-jeu) 10. ... 0-0-0 (plus précis que 10. ... e5 pratiqué dans la partie Matanovic-Pachman, Vienne 1957 qui continua par 11. Ch4 Fxe2 12. Dxe2 cxd5 13. cxd5 Cb6 14. Fe3 Dc4 avec une approximative égalité mais le jeu blanc doit pouvoir être amélioré à plusieurs endroits et en particulier par 11. dxc6!?) avec une position complexe dans laquelle la possession des colonnes d et g donne aux Noirs de bonnes perspectives de contre-jeu comme le montre, malgré le faible jeu du joueur en premier, l'amusante miniature réalisée dans la partie par correspondance Baroi-Kuhn, Tournoi EU classe M 1986 : 11. Te1?! e6 12. Da4? Fxf3 13. Fxf3 Ce5 14. Fe2 Fc5 15. dxe6 fxe6 16. Db3 Td3! 17. Fxd3 Cf3+ et 0-1 (18. Rf1 Dxd2).

— 9. ... 0-0-0 et dans cette position, il n'est pas du tout évident que les Blancs aient encore l'avantage.

### RAPPEL AUX JOUEURS

Lorsque vous écrivez aux directeurs de tournois au sujet de tournois en cours, mentionnez-en toujours le numéro, vous leur éviterez de longues et fastidieuses recherches. Merci !

## EUROPE ECHECS

\*\*\*\*\*

### L'EXPERIENCE ET LA PASSION

Des journalistes, des maîtres, des correspondants à travers le monde pour vous offrir tous les mois depuis 32 ans le meilleur de l'actualité, des sélections de parties commentées, des rubriques pour le joueur confirmé comme pour le débutant.

Abonnement annuel : 285 F

EUROPE-ECHECS — B.P. 1397 — 25006 BESANÇON CEDEX



Dans la partie par correspondance Lokoshko-Somov, URSS 1976-78, ils essayèrent 10. Da4 mais tombèrent rapidement en infériorité après 10. ... Tg8! 11. Rh1 (11. Dxa7! est la variante critique pour la validité du coup 11. ... Tg8!) 11. ... Rb8 12. Fe3 e6 13. b4 f5! (le début de la manœuvre thématique, Cd7-f6-e4, dans ce type de positions) 14. g3 Cf6 15. Tfd1 Ce4 16. Tac1 Fd6 17. d5 c5 18. dxe6 fxe6 19. Dc2 Ra8 20. b5 Df7 21. Ce1 Dh5 22. Fxg4 Txx4 23. Cg2 Td8 et les Noirs gagnèrent.

Après 10. Da4, les Noirs peuvent aussi obtenir un bon jeu par le simple 10. ... Rb8 pratiqué dans les parties Penrose-Pachman 1960 et Goldenov-Konstantinopolsky, URSS 1937. Après 11. Fe3, la première se poursuivit par 11. ... e6 12. b4 f5! (toujours la même manœuvre qui est aussi la seule façon efficace de parer le plan d'attaque standard adverse c4-c5 suivi de b4-b5 ou de g3 et Ff4, par Cd7-f6-d5) 13. Tad1 Tg8 14. Rh1 Fd6 15. h3 Fh5 16. Td3 Cb6 17. Db3 Ff4 18. Fxf4 Dxf4 19. Tfd1 Dc7 20. a4 f6 21. a5 Cc8 22. a6 Cd6 23. Ff1 Ce4 24. Da2 b6 et nulle dix coups plus tard et la seconde, par 11. ... Tg8 12. Tfd1 e6 13. b4 f5! 14. d5 c5 15. dxe6 fxe6 16. Td2 (16. Fg5? est réfuté par 16. ... Fxf3 17. Fxd8 Txx2+ 18. Rf1 Txf2+) 16. ... Fd6 17. Tad1 Cb6 18. Db3 Fxf3 19. Fxf3 Fxh2+ 20. Rh1 Txd2 21. Txd2 Ff4 et les Noirs sont un peu mieux.

Dans la partie Guldine-Flohr, URSS 1951, les Blancs optèrent pour 10. d5 mais après 10. ... e6 (10. ... Tg8! est certainement plus précis) 11. dxc6 (11. Cd4!) 11. ... bxc6 12. Da4 Fc5, les Noirs eurent une position satisfaisante.

Enfin, 10. h3, donné par la deuxième édition de l'E.C.O. comme variante principale, est également possible. Après 10. ... Fh5 11. Da4 Rb8 12. Fe3 e6 13. b4 f5! 14. Tad1 Fd6 15. Td3 Cb6 16. Db3 Ff4, on retrouve la position de la partie précitée Penrose-Pachman, avec la seule différence que les coups Rh1 et Tg8 n'ont pas été exécutés, ce qui est plutôt à l'avantage des Blancs car maintenant sur Tg8, ils ne seront

plus obligés de perdre un temps par Rh1. Les chances devraient pourtant rester à peu près égales.

Après cette longue digression sur les mérites comparés de 7. ... e6 et de 7. ... Dc7!, revenons à la partie.

### 8. 0-0.

8. Ff4 ne promet pas plus que l'égalité après 8. ... Fd6 (également jouable est 8. ... Cd7 suivi de Cb6) 9. Dd2 Dc7 10. Fxd6 Dxd6 11. c4 Cd7 12. 0-0 0-0! (le grand roque pourrait ici être dangereux pour les Noirs car après 13. Tfd1 Thg8 14. b4, l'absence des Fous de cases sombres rend délicate la neutralisation du plan d'attaque blanc, c4-c5 suivi de b4-b5, par f6-f5 et Cf6, les Blancs disposant alors de la case e5 pour le Cavalier) 13. Tad1 Rh8.

Une autre possibilité conduisant selon l'E.C.O. à un clair avantage blanc est 8. h3. Après 8. ... Fh5 9. 0-0 Fd6 10. Fe3 Cd7 11. c4 Fg6 12. d5! exd5 13. cxd5 c5 14. Fh6 Da5 15. Cd2 0-0-0 16. Cc4 Dc7 17. Dc4, la position blanche est, en effet, stratégiquement gagnante. Mais tout cela n'est pas du tout convaincant car, d'une part, ce jugement ne repose que sur une seule partie, Tringov-Opocensky, Bratislava 1957, et, d'autre part, plusieurs coups noirs sont douteux, 14. ... Da5, 11. ... Fg6 et même 9. ... Fd6 qui pourrait être avantageusement remplacé par 9. ... Dc7. Une des finesses de cette variante de la défense Caro-Kann avec la reprise gxf6 est d'ailleurs justement de différer au maximum la sortie du Fou-Roi noir à la fois pour exercer une pression le plus vite possible sur la colonne d par la réalisation rapide du grand roque et pour choisir ensuite, en fonction du schéma adopté par les Blancs, la meilleure case de développement de ce Fou, e7, d6 ou c5.

En fait, si 8. h3 semble bien être un bon coup puisqu'il soustrait préventivement et sans perte de temps le Pion h2 à une éventuelle attaque par Dc7 et Fd6 tout en privant les Noirs, en cas de retrait du Fou en h5, de la menace potentielle Tg8 et Fh3, il ne doit conduire après 8. ... Fh5 (8. ... Fxf3 et 8. ... Ff5 sont aussi à considérer) 9. 0-0 Dc7 10. c4 Cd7 11. d5 0-0-0 qu'à un avantage blanc minime voire même nul, à l'instar de la partie précitée Guldine-Flohr.

### 8. ... Fd6?.

Après avoir commis un premier péché contre l'esprit de cette variante avec la reprise gxf6, ne pas préparer le grand roque le plus vite possible pour disposer de l'atout important qu'est la colonne d, les Noirs en commettent un second, plus grave encore, le développement prématuré de leur Fou-Roi.

Les conséquences de ce double manquement aux nécessités stratégiques de la position seront de permettre aux Blancs de réaliser dans les meilleures conditions la rupture d4-d5 et d'hypothéquer la sécurité du Roi noir désormais plus ou moins condamné à rester au centre de l'échiquier. Préférable était donc 8. ... Dc7.

#### 9. c4.

Le meilleur plan : la préparation de l'ouverture des lignes par la percée d4-d5, ce qui soulignera la précarité de la position du Roi adverse.

#### 9. ... Tg8 10. Rh1 Cd7.

Sur 10. ... Dc7 ou 10. ... f5 suivrait, comme dans la partie, 11. d5 avec un clair avantage blanc. La partie Matanovic-Szabo, Interzonal Portoroz 1958, se poursuivit par 10. ... f5?! 11. d5 cxd5 12. cxd5 e5 13. Cxe5! Fxe5 14. Te1 Cd7 15. f4 f6 16. Fxg4 fxd4 17. fxe5 fxe5 18. Ff4 et les Blancs ont une position gagnante.

#### 11. d5 Cc5.

Défend le point sensible e6 en préparant la centralisation du Cavalier en e4. Il n'y a certainement pas mieux pour les Noirs, 11. ... cxd5 conduisant à une position très difficile après 12. cxd5 e5 13. Cd4 Fxe2 14. Dxe2 avec la désagréable menace Cf5.



#### 12. dxc6!

Le Grand Maître britannique adopte une suggestion de Larsen mentionnée dans la première édition de l'E.C.O. (mais mystérieusement disparue dans la deuxième édition). Cette ouverture du jeu améliore sensiblement la suite connue 12. Cd4 jouée dans la partie Tringov-Smyslov, la Havane 1965 qui continua par 12. ... f5 13. Fxg4 Txg4 14. h3 Df6 15. Cf3 Txc4 16. dxc6 Ce4 17. cxb7 Tb8 avec une position peu claire, les Noirs ayant réussi à mobiliser tant bien que mal toutes leurs forces.

L'ouverture du jeu favorise ici les Blancs pour trois raisons :

— ils sont mieux développés ;

— ils ont leur Roi en parfaite sécurité, ce qui est loin d'être le cas du Roi noir pratiquement condamné à rester au centre de l'échiquier ;

— ils sont en mesure d'entamer une action à l'aile Dame en gagnant des temps par l'attaque des figures noires exposées, le Cc5 et le Fd6.

#### 12. ... bxc6 13. Fe3.

La poursuite de la mobilisation des pièces est la façon la plus simple d'exploiter la désorganisation des forces adverses.

#### 13. ... Dc7.

Ce coup thématique, trop longtemps différé, arrive maintenant trop tard.

#### 14. b4 Ce4 15. c5.

On ne peut souligner plus clairement le caractère fautif du 8<sup>e</sup> coup noir.

#### 15. ... Fe7.

Il n'y a pas mieux que ce modeste retrait car après 15. ... Fe5 16. Cxe5 Fxe2 (16. ... Cc3 est réfuté par 17. Cxg4 Cxd1 18. Cxf6+ Re7 19. Cxg8+ Txg8 20. Txd1) 17. Dxe2 Dxe5 18. Tac1 les Blancs ont un net avantage. De même après 15. ... Ff4 16. Dd4 f5 17. Fxf4 Dxf4 18. Tad1.

#### 16. Tc1.



Les Blancs, dont la position est exempte de faiblesse et qui menacent b4-b5 suivi ou précédé de Da4, ont une partie déjà stratégiquement gagnante.

#### 16. ... f5.

Espérant obtenir du contre-jeu par l'avance f5-f4. Le prophylactique 16. ... a6 n'était pas suffisant pour enrayer l'offensive blanche à l'aile Dame car après 17. Da4 Db7 (ou 17. ... f5 18. b5 et les jours du Roi noir sont comptés) 18. Fd3! Fxf3 (18. ... f5 est maintenant réfuté par 19. Ce5 avec des menaces imparables en e4, g4 et c6) 19. gxf3 Cg5 20. f4 et les Noirs ne peuvent éviter les pertes matérielles.

#### 17. b5 f4.

Cette poussée présente le grave inconvénient de laisser le Ce4 sans protection mais l'autre possibilité 17. ... Ff6 n'était pas meilleure à cause de la jolie variante indiquée par K. Richardson lui-même, 18. Da4! Cc3 19. Txc3! Fxc3 20. b6 Db7 (si 20. ... Dc8 21. Db3 est sans réplique) 21. Fa6 axb6 (forcé car sur 21. ... Dd7 22. Td1 gagne) 22. Fxb7 Txa4 23. Fxc6+ et les Blancs restent avec une pièce de plus.

#### 18. Da4! fxe3.

18. ... Cg3+ ne valait pas mieux à cause de 19. fxd3 fxe3 20. b6! (encore plus fort que 20. bxc6) 20. ... Dc8 21. Fb5!! cxb5 22. Dxb5+ Dd7 23. c6 et les Pions passés blancs sont irrésistibles.

#### 19. Dxe4 exf2.



#### 20. Cd4!

Cette centralisation du Cavalier est décisive car après 20. ... Fxe2 21. Dxe2 cxb5 22. Dxb5+ Rf8 (ou 22. ... Dd7 23. c6) 23. Txf2 Rg7 24. Db2! (plus précis que 24. c6 indiqué dans ses notes par le vainqueur de la partie qui donne la variante 24. ... Tab8 25. Dh5 Tgf8 26. Txf7!+ mais, à mon avis, au lieu de 24. ... Tab8, les Noirs peuvent jouer le meilleur 24. ... Ff6 avec encore quelques chances de survie. Plus fort aussi que 24. c6 est 24. Tcf1 avec un gain rapide car les Noirs ne peuvent défendre f7 par Tf8 à cause de 25. Txf7+!) et les Blancs ont une attaque gagnante : si 24. ... Ff6 25. Txf6 Rxf6 26. Cb5+ De5 27. Tf1+ confisque la Dame.

#### 20. ... f5.

Il n'y a plus de défense.

#### 21. Dxe6 Tg6 22. De3!

Réduisant à néant tout espoir de contre-attaque par Th6.

#### 22. ... 0-0-0 23. Fxg4 Txg4.

Ou 23. ... fxd4 24. Ce6 Dd7 25. Cxd8 Fg5 26. Dxf2 Fxc1 (si 26. ... g3 27. Df8) 27. Cxc6 gagne.

#### 24. Cxc6 abandonne.

Car après 24. ... Te4 25. Dxf2 Tf8 26. Tce1, les Noirs, en infériorité matérielle et positionnelle, n'ont plus aucun moyen de poursuivre la lutte.

Une partie d'importance théorique qui illustre bien les dangers de pratiquer un système sans bien en connaître l'esprit et les finesses.

R. GOLDENBERG.

A79/6

### MEMORIAL BERGRASER DEFENSE BENONI

SMIT

LECROQ

1. d4 Cf6 2. c4 c5 3. d5 e6 4. Cc3 exd5 5. cxd5 d6 6. Cf3 g6 7. Cd2 Fg7 8. e4 0-0 9. Fe2 Ca6 10. 0-0 Te8.

Nous sommes dans la variante positionnelle de la Benoni ou les Blancs préfèrent se développer et manœuvrer contre le centre adverse plutôt que de mettre en œuvre rapidement une percée centrale par f4 et e5.

Un spécialiste de la Benoni, Suba, préfère éviter le coup usuel 10. ... Te8 :

10. ... Cc7 11. a4 b6 12. Cc4 Fa6 13. Ff4 Ch5! 14. Fxh5 Fxc4 15. Fe2 Fxe2 16. Dxe2 f5 17. Dd2 fxe4 18. Cxe4 Tf5 19. Cc3 Dd7 20. Tad1 Te8 21. Fg3 Fd4 et les Noirs sont bien (Lanzani-Suba 1989).

#### 11. f3 Cc7 12. a4 b6 13. Rh1.

La question qui est de savoir si ce coup est meilleur ou pas que l'immédiat 13. Cc4 n'est pas éclaircie. Voici deux exemples significatifs.

— 13. Cc4 Fa6 14. Fg5 h6 15. Fh4 Dd7 16. Ff2 Tab8 17. Te1! Fxc4 18. Fxc4 a6 19. Ff1! Tec8 20. g3 b5 21. axb5 axb5 22. Ta7 b4 23. Ca4 Dd8 24. e5 avec une attaque dangereuse, Vera-Cramling 1988.

— 13. Cc4 Fa6 14. Fg5 Dd7 15. Te1! Tab8 16. Dd2 Fxc4 17. Fxc4 a6 18. Ff1 b5 19. axb5 axb5 20. Ta7 c4 21. e5! ±, Vera-Verduga 1989.

#### 13. ... Tb8 14. Cc4 Fa6 15. Fg5 Dd7.

Il n'est pas urgent de jouer h6 et le coup du texte est nécessaire pour préparer la poussée b5. Sinon les Blancs pourraient bloquer l'aile Dame par Dd3 après l'échange en c4.

#### 16. Te1!

Les Blancs suivent la même stratégie que dans la partie Vera-Verduga, c'est-à-

-A73/6

A79/11

A79/8a (15. Te1)

dire retirer le Fou en f1 avant qu'il ne soit attaqué par b5.

Les deux autres coups principaux sont :

— 16. b3 Ch5 17. Tc1 f6 18. Fd2 f5 19. exf5 gxf5 20. Te1 f4 21. Fd3 Fd4 22. Txe8+ Txe8 23. Ce2 Ff2 24. Fe4 Tf8 25. Fe1 Fxe1 26. Dxe1 De7 27. Cc3 ±, Ivantchouk-Wahls 1988.

— 16. Dd2 Fxc4 17. Fxc4 a6 18. Tfe1 b5 19. Ff1?! (axb5) bxa4 20. Txa4 Cfxd5! 21. Cxd5 Txb2 22. Dd1 Cxd5 23. Txa6 Cc3 24. Dxd6 Dxd6 25. Txd6 Cb5 avec une finale très disputée qui n'est pas encore terminée, Blanco-Lecroq (3/4 Finale du Cht du Monde).

**16. ... Fxc4 17. Fxc4 a6 18. Ff1 h6 19. Fe3.**

Un recul très cohérent avec le coup 13. Rh1. Les Noirs ne peuvent plus introduire des menaces tactiques du genre Txe3 suivi de Fd4.

**19. ... Tb7.**

Il faut bien en passer par là pour jouer b5 sans être envahi par la TB en a7. Ce coup est meilleur que 19. ... Tc8 comme dans la partie Vera-Cramling.

**20. Dd2 Rh7 21. Tab1 b5 22. b4 c4.**

Après un échange en b4, le Pion b deviendrait faible.

**23. a5 De7.**

Les Blancs ont bloqué l'aile Dame en concédant un fort Pion passé « c ». Le sort de la partie se joue maintenant au centre. Le coup du texte répond à deux nécessités : libérer d7 pour le Cavalier et relayer le Fg7 qui va s'échanger en d4.

**24. Fd4 Df8 25. f4.**

Ce coup me paraît bon et conforme à la stratégie blanche. Mon adversaire a suggéré une amélioration : 25. e5 et maintenant 25. ... dxe5 26. Fxe5 avec une bonne position ou 25. ... Cfxd5 26. exd6 Txe1 27. Txe1 Fxd4 28. Dxd4 Cxc3 29. dxc7 Ca4 30. Dd8.

Mais je pense que les Noirs peuvent répondre au mieux par 25. ... Cd7!?. Les Blancs ne peuvent pas prendre rapidement l'avantage au centre car le Ff1 est momentanément hors jeu.

**25. ... Cd7 26. g3 Fxd4 27. Dxd4 Dg7 28. Dd2 Tbb8 29. Fg2.**

Smit propose ici 29. Fh3 suivi de 30. Te3 mais je ne crois pas que cela soit meilleur que dans la partie. 29. Fh3 Tbd8 30. Te3 f5! 31. exf5 (31. Tbe1 Cf6) g5! 32. f6! 33. Cxf6 33. fxf5 (33. Tbe1 gxf4) Txe3! avec une position peu claire. En fait, après 29. Fh3 Tbd8 ou 29. Fg2 Tbd8 les Noirs menacent de jouer 30. ... f5!?. L'idée est, bien sûr, de briser le centre adverse mais aussi de rentrer à plus ou moins long terme dans une finale Cavalier contre mauvais Fou. Le Pion c4 étant une compensation suffisante pour le Pion de plus doublé sur f.

**29. ... Tbd8 30. Dc2!.**

Une imprécision. Il fallait jouer tout de suite 30. Ce2! et maintenant 30. ... f5? 31. exf5 g5 32. Cd4 à l'avantage blanc. J'avais prévu de garder une position défensive : 30. ... Cb8 31. Cd4 Te7. Les Blancs ont l'initiative mais il est difficile de percer. En finale, il faudra toujours compter avec le Pion c.

**30. ... Rh8 31. Ce2 f5! 32. exf5 Te3!?**

Une tentative de bousculer le jeu adverse. A ce stade de la partie, je commençais à jouer pour le gain, mais les Blancs vont jouer avec beaucoup de précision. Possible aussi était 32. ... g5.

**33. Ted1.**

Après 33. fxf6 Tde8, les Blancs subissent une très forte pression.

**33. ... g5 34. Dd2.**

Un échange en g5 donnerait aux Noirs une trop belle case en e5. Les Blancs pouvaient essayer aussi 34. Cd4 avec un jeu très difficile pour les deux camps : 34. ... gxf4 35. gxf4 (35. Ce6 Cxe6 suivi de 36. ... Ce5) Cf6 36. Ce6 Dg4 et maintenant :

— 37. Tg1 Tc8 ∞ ;  
— 37. Te1 Txe1 38. Txe1 Tc8 39. Dc3 Cce8 ∞ ;

— 37. Df2 Te2 38. Df3 Tc8 ;

— 37. h3 Txb3+ 38. Fxb3 Dxb3+ 39. Dh2 Df3+ 40. Dg2 Dh5+...

**34. ... Td3 35. Dc1 Txd1+ 36. Dxd1 Cf6 37. Dd2 g4.**

Stabilise l'aile Roi, enferme un peu plus le Fg2 et le RB.

**38. Cd4 Tc8 39. Ce6 Dh7.**

Il s'agit maintenant de déboulonner le dangereux Cavalier blanc.

**40. Te1.**

Le meilleur. 40. Cxc7 Txc7 41. Dc2 Te7.

**40. ... Dxf5 41. Dd4!.**

Menace Fe4 et Da7.

**41. ... Ccx5.**

Le seul coup 41. ... Cxe6 42. dxe6 ; 41. ... Rg8 42. Fe4 Cxe6 43. Fxf5 Cxd4 44. Fxc8.

Cette prise en d5 récupère un Pion et assainit la position des Noirs mais elle a le gros inconvénient de remettre en jeu le Fg2.

**42. Da7 Dh7 43. Dxa6 Dd7 44. Cd4 Cxb4.**

44. ... c3 45. Cc2 (menace Fxd5 suivi de Td1) Df5 46. Dxd6 Dxc2 47. Fxd5.

Je pensais rentrer dans une finale gagnante par 45. Dxb5 Dxb5 46. Cxb5 d5! 47. Te6 c3 48. Cxc3 Txc3 49. Txf6 Tc1 mais les Blancs vont trouver bien mieux.

**45. Db7!.**

J'ai analysé longuement cette position sans trouver une bonne variante pour les Noirs.

— 45. ... d5 46. Dxd7 Cxd7 47. Tb1 (menace Fxd5) ;

— 45. ... Cd3 46. Te7 ;

— 45. ... c3 46. a6 c2 47. Tc1 d5 (47. ... Tc7 48. Db8+ suivi de a7) 48. Db6 et les Blancs ont les meilleures chances à mon avis (48. ... Rg7 49. a7 ; 48. ... De7 49. a7 Cc3 50. Cf5 ; 48. ... Dd8 49. Dxb5) ;

— 45. ... Te8 46. Tb1 (46. Tc1 Cd3) et maintenant :

a) 46. ... d5 47. Dxd7 Cxd7 48. Rg1 menace Txb4 et Fxd5.

b) 46. ... c3 47. a6 c2 48. Cxc2 Cxc2 49. a7.

Dans cette affaire, le Pion a se montre plus dangereux que le pion c grâce au soutien du Fg2.

**45. ... Tc7 46. Db8+ nulle.**

Les Blancs n'ont pas intérêt à jouer pour le gain. 46. Dxb5 Dxb5 47. Cxb5 Tc5 48.

Cxd6 c3 et les Noirs ont les meilleures chances.

D'autre part, les Noirs ne peuvent pas faire autre chose que de rentrer dans la répétition de coups par 46. ... Tc8.

46. ... Rh7? 47. Ce6 suivi de Cf8+.

46. ... Dc8 47. Dxc8+ Txc8 48. Fb7.

Une partie où chaque camp a su maintenir l'équilibre dans les moments difficiles.

LECROQ.

## TOURNOI EUROPEEN EU/MGT/305

1990-1991

TROFFIGUER  
(754)

SIEWERT  
(Allemagne)

Un aspect passionnant du jeu par correspondance réside dans les possibilités d'investigation poussée qu'il offre, soit dans des sentiers inexplorés, soit à partir de positions théoriques établies, grâce à une idée découverte dans une partie (comme c'est le cas ici) ... ou dans sa propre tête !

**1. d4 d5 2. Cf3 c6 3. c4.**

C'est parti pour une Slave, un schéma dont je ne suis pas familier, mais je ne trouvais pas d'autre suite convaincante.

**3. ... Cf6 4. Cc3 e6 5. Fg5.**

L'autre grande ligne, plus calme, commence avec 5. e3.

**5. ... dxc4 6. e4 b5 7. e5 h6 8. Fh4 g5 9. Cxg5 hxg5 10. Fxg5 Cbd7 11. exf6 Fb7 12. g3 c5.**

L'autre possibilité majeure est 12. ... Db6.

**13. d5 Cxf6.**

Ou bien 13. ... Fh6 14. Fxh6 Txb6 15. Dd2 Txf6 16. Fg2 comme dans Karpov-Ribli, Thessalonique 1988.

**14. Fg2.**

Le sacrifice 14. Fxc4 semble douteux après 14. ... bxc4 15. Fxf6 Dxf6 16. Da4+ Rd8 17. 0-0 e5 (Chabalov-Ka. Muller, Pula 1989). Sur 14. dxe6 suivrait 14. ... Fe7! (14. ... Fxh1? 15. Dxd8+ Txd8 16. Fxf6 +) 15. exf7+ Rxf7 avec avantage noir.

**14. ... Fe7 15. 0-0 Cxd5 16. Fxe7 Rxe7.**

La seule reprise possible : 16. ... Cxe7? 17. Fxb7 ou 16. ... Dxe7? 17. Cxd5 Fxd5 18. Fxd5 exd5 19. Te1 gagnant la Dame noire.

**17. Cxb5 Db6 18. Ca3.**

## GUIDE PRATIQUE DES FINALES DE TOURS

L'un des best-sellers du Grand Maître américain Edmar MEDNIS  
enfin traduit et édité en France.

Sa sortie est annoncée pour décembre au prix de 95 F.

Dès aujourd'hui, commandez-le au prix de lancement de 75 F (+ 10 F de port).

## LES ECHECS EN 500 COMBINAISONS

Les positions historiques, et celles plus récentes des quatre dernières années.  
500 combinaisons recueillies pour vous par Alain BENOLO.

En vente 85 F (+ 10 F de port).

AZUR-ECHECS, 5 avenue Malausséna, 06000 NICE.

Le Roi blanc est trop exposé après les échanges résultant de 18. Cc3? Cxc3 19. bxc3 Fxg2 20. Rxc2 Dc6+ 21. f3 (21. Df3? Txh2+ →) Tad8 22. De2 Td3 avec initiative noire.

**18. ... c3!**

18. ... Dxb2?! renforcerait l'activité des pièces blanches après 19. Cxc4.

**19. Cc4 Dc7 20. b3!**



Nous y voilà ! Jusque-là nous avons suivi la partie E. Vladimirov-Djandjgava, Pavlodar 1987, qui continua par 20. Dc1?! Tag8 21. f4 cxb2?! (21. ... Th7! amorçait une forte attaque noire) 22. Dxb2 Fa8 23. Tac1 Th5! 24. Tf2 Tf5 25. Ce5 f6 26. Cd3 c4 27. Dd4 Cb6 28. Fxa8 Txa8 29. De4 Dd6 et les Noirs obtinrent une attaque gagnante.

Le coup du texte était proposé sans autre commentaire dans l'Informateur 44. Il permet de conserver la Dame blanche à proximité du roque et surtout de contrôler la diagonale d1-h5.

**20. ... Cf4!? 21. Fxb7.**

Le coup noir ne doit pas être traité avec légèreté ! Par exemple, 21. gxf4 Tag8 22. Ce3 ou f3 Dxf4 avec une attaque irrésistible.

**21. ... Ch3+ 22. Rh1.**

Il est prudent de quitter la colonne g. En outre, le Pion h2 pourra ainsi être défendu horizontalement, ce que ne permettrait pas 22. Rg2 Dxb7+ 23. f3 (23. Df3? Cf4+ 24. gxf4 Tag8+ →) Tad8 24. Dc2 Tdg8 avec attaque.

**22. ... Dxb7+ 23. f3 Dc7?!**

Il semblait préférable d'augmenter le potentiel d'attaque par 23. ... Tad8 24. Dc2 Tdg8 25. Dxc3 avec un jeu incertain.

**24. f4!**

Couvrant le Pion g3 tout en enfermant le Ch3. La menace est 25. Df3 et les Blancs seraient clairement mieux.

**24. ... Db7+ 25. Df3 Dxf3+ 26. Txf3 c2 27. Tc3!**

L'échange des Dames a réduit l'attaque noire, mais il faut encore se méfier du Pion c2. Par exemple : 27. Tc1?! Tad8! 28. Txc2? Td1+ 29. Rg2 Tg1 mat ! ou 27. Ce3 Tad8 28. Cxc2 Td2 et l'activité noire est terrible.

**27. ... Cf2+ 28. Rg2 Tad8!**

Les Noirs trouvent le moyen de permettre à leur Cavalier de rejoindre l'aile Dame. Le Cf2 est bien sûr imprenable : 29. Rxf2? Td1 gagnant la qualité. Inférieur serait 28. ... Cg4 29. h3 suivi de Txc2 et les Blancs sont nettement mieux avec leur Pion de plus.

**29. Txc2 Cd3 30. Td2.**

Essayant de contester la colonne d...

**30. ... Td4 31. Tad1 Thd8 32. Rf1.**

Les Blancs ont un bon Pion de plus, mais les pièces noires sont plus actives. Le Roi blanc se dirige vers la case e2 pour chasser le Cavalier noir tout en se centralisant.

32. Rf3 semble moins précis à cause de 32. ... e5! 33. fxe5 Cxe5+ 34. Re2 Te4+ 35. Ce3 Th8. La tentative d'enfermer le Cd3 par 32. a3!? est infructueuse : 32. ... f6 ! 33. Rf1 e5 34. fxe5 fxe5 35. Re2 e4 36. Re3 Tf8!

**32. ... Cb4!? 33. Txd4 cxd4 34. Td2 Cc6 35. Re2 f6 36. Rf3 f5!?**

J'attendais plutôt 36. ... e5 37. Re4 Re6 38. g4!? ou 38. fxe5 fxe5 39. Tf1 avec avantage blanc. Avec l'affaiblissement de la case e5 provoqué par le coup du texte, je croyais la partie gagnée. On verra que ce n'est pas si simple...

**37. Ce5.**

Candidat pour une finale de Tours. 37. g4!? et 37. h4 sont intéressants.

**37. ... Cxe5+ 38. fxe5 d3 39. Re3 Td5 40. b4! Txe5+ 41. Rxd3 Tb5 42. Rc4 Tb7 43. b5 e5.**

Chacun ses arguments !

**44. a4 Re6 45. a5 f4!!.**



Le Pion le plus éloigné du Roi blanc ! 45. ... e4 serait plus faible.

**46. gxf4 exf4 47. Tb2.**

L'immédiat 47. b6 ne marche pas : 47. ... axb6 48. a6 Tf7! 49. Rb5 (49. Ta2 f3 50. a7 f2) f3 50. Tf2 Rd5 51. Rxb6 Tf6+ 52. Rb5 (52. Rb7 Tf7+) Re4 53. a7 Tf8 54. Rb6 Re3.

**47. ... f3! 48. Tf2.**

Les autres possibilités ne sont pas meilleures :

— 48. b6 axb6 49. a6 Tf7 50. Txb6+ Re5 51. Tb7 Tf8 =.

— 48. Rd3 f2! 49. Re2 (49. Txf2 Txb5 =) Th7! 50. b6 axb6 51. axb6 Txh2 52. Tb1 =.

— 48. Rc5 Tf7 49. Tf2 Tc7+! 50. Rb4 Tf7 51. b6 axb6 52. axb6 Re5 transposant dans la partie.

**48. ... Tf7 49. b6 axb6 50. axb6 Re5 51. Rb5 Re4 52. Ra6.**

Ou 52. Rc6 Tf6+.

**52. ... Re3 53. Tf1 Re2 54. Tb1 f2 55. b7 f1=D 56. Txf1.**

56. b8=D Df6+ est trop dangereux.

**56. ... Txf1 57. b8=D Ta1+ 58. Rb7 Tb1+ 59. Rc7. Nulle.**

Les Noirs arrêtent le Pion h blanc après 59. ... Txb8 60. Rxb8 Rf3 61. h4 Rg4.

J'étais plutôt frustré du résultat, pensant avoir raté le gain quelque part. Je fus quelque peu consolé en apprenant que cette nulle qualifiait mon adversaire pour le Championnat d'Europe ICCF...

O. TROFFIGUER.

**9. Fg5 dxe4 10. dxe4 Dxd1 11. Taxd1 Fe7 12. Td2 h6 13. Fxf6 Fxf6 14. Cd5 0-0-0.**

Etait moins bon 14. ... 0-0 15. Cxf6 gxf6.

**15. h3 Fg5 16. Cxg5 hxg5 17. Tfd1 Rd7?!**

Avec l'idée de ramener le Roi vers la structure de Pions faible de l'aile Roi. C'est là que se jouera la partie.

**18. Cb4+ Cd4 19. c3 cxb4 20. cxd4 exd4 21. Txd4+ Re7.**

Les Blancs sont maîtres du jeu. Seul espoir des Noirs, arracher la nulle.

**22. Rh2 g6 23. Rg3 f6 24. Txd8 Txd8 25. Txd8 Rxd8.**

Eloigne le Roi noir, précieux combattant, du lieu de la proche bataille.

**26. Rg4 Re7 27. h4 ?!**

Une brève analyse me donnait ici : 27. e5 fxe5 28. Rxc5 Rf7 29. h4 a5 30. g4 Rg7 31. h5 gxh5 32. Rxc5 Rf7 33. Rg5 Re6 et le Pion g va à Dame.

**27. ... gxh4 28. Rxc5 Rd6 29. g4??.**

En deux coups, les Blancs ont perdu pied.

**29. ... Re5 30. g5 f5! 31. exf5 Rxf5 32. Abandonne.**

Mon adversaire aurait pu continuer la partie pour obtenir la nullité, mais avec ses 27° et 29° coups catastrophiques, je pense qu'il n'avait plus le moral.

T. BERTOLA.

**TOURNOI EU/III/GT/129**

**SICILIENNE B52**

E. VAN GELDEREN

T. BERTOLA

(Pays-Bas)

**1. e4 c5 2. Cf3 d6 3. Fb5+ Fd7 4. Fxd7 Dxd7.**

Préférée à 4. Cxd7 pour des raisons plus esthétiques qu'échiquéennes.

**5. Cc3.**

On joue généralement 5. c4 ou 5. 0-0 suivi de 6. c3.

**5. ... Cc6 6. 0-0 Cf6 7. d3 e5 8. Fe3 d5?!**

Mon idée était de déstabiliser le centre blanc. Fe7 préparant le petit roque était meilleur.

B52/2a  
(5.Cc3)

**UNE BONNE IDEE  
DE CADEAU !**

**UN  
ABONNEMENT  
AU « C.D.E. »**

## NOS PARTIES

B00/12

### MATCH DEFI 90/125

#### DEFENSE NIMZOVITCH DU P.R.

M.-J. GRIESMANN

A. BIAUX

#### 1. e4, Cc6.

Pour des commentaires sur cette défense, à laquelle je suis revenu en 1990, voir « C.D.E. » de février 1989, partie Pardon-Biaux.

#### 2. d4.

Le coup le plus souvent joué avec 2. Cf3, comme dans une partie Valenti-Biaux (tournoi 1200) encore en cours, dans laquelle je crois avoir égalisé après : 2. ... d5!? 3. exd5 Dxd5.4. Cc3 Da5 5. d4 Fg4 6. Fb5 e6 7. h3 Fh5 8. g4 Fg6 9. Fxc6+ bxc6 10. Fd2 Fb4 11. Ce5 Fxc3 12. Fxc3 Dd5 13. Df3!? Dxf3 14. Cxf3 Fxc2!? 15. d5!? Cf6 16. dxe6 fxe6 17. Ce5 0-0 18. 0-0 Fe4 19. Tad1 Fd5 20. b3 a5.

#### 2. ... d5.

Le coup que je joue régulièrement, mais d'autres préfèrent 2. ... e5, voire même 2. ... e6.

#### 3. exd5.

Une variante que l'on pourrait appeler « variante scandinave ». Les Blancs attirent la Dame noire au centre pour mieux l'attaquer. Les autres possibilités sont :

**A)** 3. Cc3, et suivent le plus souvent 3. ... dxe4 et 3. ... e6. Par exemple :

**A1)** 3. ... dxe4 4. d5 Ce5 5. Ff4 Cg6 6. Fg3 f5!?

**A11)** 7. Fb5+ Fd7 8. Ch3 c6 9. Fc4 Cf6 (et non 9. ... b5?! 10. dxc6 bxc4 11. cxd7+ Dxd7 12. Dxd7+! N Rxd7 13. 0-0-0+ Rc6 14. Td4! e5 15. Txc4+ Rb7 16. f4 avec une finale très supérieure pour les Blancs : M. Herold-A. Biaux, défi 1990) 10. dxc6N bxc6 11. Cg5! e6 12. Fxe6 Fxe6 13. Cxe6 Dxd1+ 14. Txd1 Rf7 15. Cg5+ Rg8 16. Ce2 Cd5! 17. Ch3 Fc5 18. 0-0 Rf7 19. c4 Cb6 (Cde7!?) 20. Fd6! Fxd6 21. Txd6 Thc8?! (21. ... Thd8!?, Héroid) 22. Cg5+ Rg8 23. b3 Cc7 24. Tf1 h6 25. Ce6 et les Blancs sont sur le chemin de la victoire : Héroid-Biaux, défi 1991.

**A12)** 7. Ch3 (l).

**A121)** 7. ... a6!? 8. Fc4 b5!? (après tout autre coup, les Blancs — à mon avis — sont mieux en jouant au bon moment f3 et/ou h4) 9. Fxb5+!? (je crois que 9. Fb3 empêchant toujours ... e5 garantit un bon

avantage positionnel aux Blancs, car ils gardent en réserve f3 et Cg5) 9. ... axb5 10. Cxb5 e5 11. dxe6 ep. Fb4+ 12. c3 Dxd1+ 13. Txd1 Fa5 14. b4 Fa6?! 15. a4 Fb6 16. c4 Fxb5 17. axb5 Tc8 18. c5 Fa7 19. Td7 Fb8 20. Tgx7 Cge7 21. 0-0 Cf8 22. Cf4 c6 23. Fh4 Cg8 24. e7 Fxf4 25. exf8 = D+ Rxf8 26. Ta7 cxb5 27. Td1 h5 28. T1d7 Ch6 29. Fe7+ Re8 30. Ff6 Tg8 31. Te7+ Rf8 32. Fg7+ Tg7 33. Tgx7 Td8 34. g3?! e3! 35. fxe3 Fxe3+ 36. Rg2 Td2+ 37. Rf3?? Fd4! 0-1. Quelle partie ! Héroid - Moriceau, T. 1192, 1990.

**A122)** 7. ... e5?! 8. dxe6 Fxe6 (8. ... c6 9. Dxd8+ Rxd8 10. Cg5 Ch6 11. 0-0-0+ Re8 12. Fc4!! f4 13. Ccxe4 Fe7 14. The1 fxc3 15. hxg3 Fxc3 16. Cxg5 Re7 17. f4 b5 18. Fd3 Cf8 19. Fe4 Tb8?! 20. Fxc6 Fb7 21. Fxb5 Fxc2 22. Fc4 Tc8 23. Fb3 Fc6 24. Cf7 Cxf7 25. exf7+ Rf6 26. Td6+ Rf5 27. Te5+ Rg4 28. Tg5+ Rh3 29. Tgx7 1-0, Apicella-Vaisman, Angers 1990) 9. Cb5 Fd6 (au moins égal pour les Noirs, selon Myers : Nimzovitch's Defence to 1. e4, p. 40, Caissa Editions 1985) 10. Fxd6 cxd6 11. Dd4! N Cf6 12. Cg5 Fd5 13. Fc4! Cf4 14. g3 Tc8 15. b3! a6?! (15. ... Cg6 16. 0-0-0!+) 16. gxf4 axb5 17. Fxd5 Txc2 18. 0-0 Da5 19. b4 Da3 20. Fb3 Tc6 21. Cf7 0-0 22. Ce5+d d5 23. Fxd5+ Rh8 24. Fb3 Tc7 25. Dd6 Tcc8 26. Tac1 Dxc1 27. Dxf8+ Txf8 28. Txc1 C4h5 29. Cf7+ Rg8 30. Cg5+d Rh8 31. Ce6, 1-0, Rogers-Dunne, Open de Philadelphie 1986.

**A123)** 7. ... c6 8. dxc6! N Dxd1+ (8. ... Db6! 9. Cd5! Dxc6 10. Cc7+ Rf7 11. Fb5 Dc5 12. Fe8+ Rf6 13. Dh5+; 8. ... Da5 9. Fb5; 8. ... bxc6 9. Dxd8+ Rxd8 10. 0-0-0+ Fd7 11. Cg5 Re8 12. Fc4 e6 — 12. ... Ch6 13. Txd7! Rxd7 14. Fe6+ Re8 15. Fc7! — 13. Fxe6+) 9. Txd1 bxc6 (9. ... e5 10. Fb5) 10. Cb5!! cxb5 11. Fxb5+ Rf7 12. Fc6 Fb7 13. Fxb7 Te8 14. Td7 Rf6 15. 0-0 e5?! (15. ... e6) 16. Fd5 Ch6 17. Txa7 et gain blanc en 31 coups, Treddinick-Baker, « C.D.E. » 1987.

**A2)** 3. ... e6 4. Cf3 Fb4 5. e5 f5! (ou 5. ... Cge7) 6. Fd3 Dd7 7. Fg5 b6 8. 0-0 h6 9. Fe3 g6 10. Ce2 Ff8 11. c4 dxc4 12. Fxc4 Ca5 13. Fd3 Ce7 14. Cf4 c6 15. Fd2 Cb7 16. Da4 Rf7 17. Tac1 Cd8 18. Tc2 De8 19. Tfc1 Fd7 20. Dc4 Fg7 21. b4 Cd5 22. Cxd5 exd5 23. Db3 Fe6 24. Fe3 Th7 25. Db2 b5 26. a4 a6 27. Ta1 Tb8 28. axb5 axb5 29. Dc3 Rg8 30. Cd2 De7 31. Tb2 Tf7 32. Cf3 Tb7 33. Tba2 Fd7 34. Fd2 Ce6, avec une position noire passive mais difficile à percer,

P. Moriceau-A. Biaux, match défi 1990 non terminé.

N.B. : Dans une partie amicale M. Héroid-A. Biaux, j'ai essayé de réhabiliter une variante douteuse : 3. ... e5! 4. dxe5 d4 5. Cd5 Fe6 6. Cf4 Fb4+ N 7. Fd2 Fxd2+ 8. Dxd2 Cxe5 9. 0-0-0 c5 10. Cxe6! fxe6  
 \* 11. Fb5+ Cd7 12. e5 Ce7 13. Cf3 0-0 14. Tde1 Cb6 15. Fd3 h6 16. Fe4 Ca4 17. Dd3 Dd7 18. g4 Tac8 19. g5 Tf8 20. Fh7+ Rh8 21. gxh6 c4 22. hxg7+ Rxc7 23. Thg1+ Rf8 24. Da3 Tc5 25. Tg4 d3-26. Teg1 d2+ 27. Rd1 b5 28. Tg8+ Cxg8 29. Tg8+ Re7 30. Tg7+ Re8 31. Txd7 Txd7 32. Fg6+ Rd8 33. c3, 1-0.

#### B) 3. e5.

Une suite positionnelle que les Noirs ne doivent pas prendre à la légère comme le montre une partie récente : 3. ... Ff5 4. c3 e6 5. Cd2 f6 6. f4 fxe5? 7. fxe5 Ch6 8. Cdf3 Cf7 9. Ce2! Fe7 10. Cg3 Fg4 11. Fd3 Cg5 12. Cxg5!! Fxd1 13. Cxe6 Db8 14. Cxg7+ Rd8 15. Rxd1 b5 16. Ce6+ Rc8 17. Cf5! Ff8 18. Tf1 Rb7 19. Fh6! Fxh6 20. Cc5+ Rc8 21. Cxh6 Ce7 22. Fe2! Cg6 23. Cf7!, 1-0, Smagin-Sahovic, Bienne 1990.

A titre de curiosité, deux parties blitz, par minitel, où j'ai conduit les Noirs :

a) 3. ... Ff5 4. Ce2 Dd7 5. Cg3 Fg6 6. h4 f6 7. h5 Ff7 8. f4 e6 9. Fe3 0-0-0 10. Cbd2 g5! 11. fxc5 fxe5 12. Cf3! exd4 13. Cxd4 Fd6 14. Th3 Cge7 15. Dd2 e5 16. Cb5 d4 17. Cxd6+ Dxd6 18. Ff2 Cd5 19. 0-0-0 Cf4 20. Th1 Fxa2 21. Ce4 Dd5 22. Cf6 Dc5 23. g3 Cd5 24. Fg2 Cdb4 25. Ce4 Da5 26. Fh3+ Rb8 27. De2 Fd5 28. Thg1 Fxe4 29. Dxe4 Da1+ 30. Rd2 Dxb2 31. Tb1 Dc3+ 32. Re2 d3+, 0-1 (perte blanche au temps).

b) 3. ... Ff5 4. Fb5 Dd7 5. Cc3 e6 6. Cf3 a6 7. Fa4 Cge7 8. Ch4 Fg6 9. Cxg6 hxg6 10. Fg5 Cf5 11. Ce2 Ch4! 12. Fxh4 Txh4 13. g3 Th8 14. Cf4 b5 15. Fb3 Fe7 16. c3 Ca5 17. Fc2 Cc4 18. Dc1 c5 19. b3 Cb6 20. Fd3 Tc8 21. 0-0? cxd4 22. Dd2 dxc3 23. Dc2 Fa3 24. Tad1 Fb2 avec une partie noire gagnante, mais perdue au temps.

Au moment où j'écris ces lignes, j'ai deux parties en cours avec cette variante :

c) 3. ... Ff5 4. Cf3 Dd7 5. Fe2 f6 6. 0-0 0-0 7. Ch4 N g6! 8. Cxf5 gxf5 9. f4 e6 10. c3 fxe5 11. fxe5 Fh6 12. Ff4 Fxf4 13. Txf4 Cge7 14. a4 Tdg8 15. a5 Cg6 16. Tf2 Dg7 17. Ff1 h5 18. a6 b6 19. Ca3 h4 20. Fb5 Cd8 21. Fa4 Cf4! 22. Df3 Ch5 avec, me semble-t-il, des chances réciproques, Dupont-Biaux, T. 1200.

d) 3. ... Ff5 4. Ce3! N Dd7 5. Fb5 a6 6. Fxc6 Dxc6 7. g4! Fg6 8. Cge2 h5 9. g5 h4! 10. Cf4 Ff5 11. Fd2 e6 12. Df3 Dd7 13. Cd3 b6 14. 0-0-0 Ce7 15. Tde1 Cg6 16. De3 Fe7 17. Thg1 0-0 18. f4 Tfc8 19. Rd1

c5 20. Ce2 c4 21. Cb4 a5 22. Cxd5 exd5 23. Cc3 b5, et, avec une pièce pour un Pion, les Noirs devraient gagner, Martenot-Biaux, match défi 90/136.

Après ces longues digressions, revenons à la partie Griesmann-Biaux après 3. exd5.

#### 3. ... Dxd5 4. Cf3.

Le coup logique qui protège d4, mais on a vu aussi :

a) 4. Cc3! (un Gambit original) 4. ... Dxd4 5. De2 (5. Fd3 fut joué dans une partie Campbell-Finlayson en 1899 (!) en Ecosse et il suivit 5. ... e6 6. Cf3 Dd8 7. Fe3 Cf6 8. 0-0 Fe7 9. Cg5 h6?! 10. Cge4 Cxe4 11. Cxe4 Ce5 12. De2! Cxd3 13. Tad1 0-0 14. Txd3 De8 15. Fxh6! gxh6 16. Dh5 e5 17. Dxh6 f6 18. Tg3+ Rf7 19. Td1! Ff5 20. Tg7+ Re6 21. Cg5 mat. Myers, dans le livre précité, propose : 5. ... e5 avec les idées... Fb4 puis... Dd8, ... Fd6 ou 5. ... Fg4 puis ... Dd7 suivi de ... e5 ou ... e6 ; quant à 5. Fe3, il fut proposé à Myers en 1977 comme réfutation du début noir par J. Schroeder, et Myers indique : 5. ... Dxd1+ 6. Txd1 Fd7 7. Cb5 Tc8 à l'avantage noir) 5. ... e6 6. Fe3 (sur 6. Cb5, Myers pense que les Noirs se défendent par : 6. ... Dd8 7. Ff4 Fd6 8. Td1 e5 9. Fxe5 Cxe5 10. f4 Fg4) 6. ... Dd8 7. Td1 Fd6 8. Dg4 (8. Cb5 De7, Myers) Cf6 9. Dxc7 Tg8 10. Dh6 Tg6 11. Dh4 et ici Myers donne 11. ... De7, sur lequel 12. Fg5 me paraît ennuyeux ; je propose, à la place : 11. ... Tg4 12. Dh3 e5.

b) 4. Fe3 e5 (Nimzovitch a joué 4. ... e6 : parties 99 et 102 de « Chess praxis » ; Myers propose également 4. ... Cf6 ou 4. ... Ff5) 5. c4 (5. Cc3 Fb4 suivi de Fxc3 ; 5. Cf3 Fg4 suivi de Fxf3 ; 5. Ce2 Fg4 6. f3 Fxf3, Myers) 5. ... Da5+ (ou 5. ... Fb4+ ou 5. ... De4!?, Myers) 6. Fd2 Fb4 7. d5 Fxd2+ 8. Cxd2 Cd4 =∞, Myers.

#### 4. ... Fg4.

Le coup le plus agressif ; moins risquée, selon Myers, est la suite de la partie Tolonen-Lutikov, Daugavpils 1974 : 4. ... e5 5. Cc3 Fb4 6. Fd2 Fxc3 7. Fxc3 e4 8. Ce5 Cxe5 9. dxe5 Ce7 10. Fe2 Fe6 11. Dxd5 Cxd5 12. Fd2 Ce7 13. 0-0-0 0-0-0 14. f3 exf3 15. Fxf3 Td7 16. b3 Thd8 17. Fc3 Cd5 18. Fd2 Ce7 19. Fc3 Cd5, nulle.

#### 5. Fe2.

Le déclouage habituel, mais les Blancs disposent du coup agressif 5. Cc3!?, avec deux suites caractéristiques, données aussi par H. Myers :

a) 5. ... Fxf3! (?) 6. Cxd5 Fxd1 7. Cxc7+ Rd8 8. Cxa8 Fxc2 9. d5 (ou 9. f4 Cxd4 10. Fc4 f6 11. 0-0 e5 et les Noirs contre-attaquent) 9. ... Cd4 10. Fd2! e5 11. dxe6 Ce7 12. Fa5+ b6 13. Cxb6 Cec6 14.

Fc3 axb6 15. exf7 avec une position peu claire (Myers).

b) 5. ... Da5.

Transpose souvent dans des positions issues de 1. e4 Cc6 2. Cf3 d5 3. exd5 Dxd5 4. Cc3 Da5 et voici une partie caractéristique : 6. d5! (?) 0-0-0 7. Fd2 Cb4 8. Fc4 Fxf3?! [Myers préfère 8. ... Dc5 9. Fb3 Cf6 10. h3 Fh5 11. Fe3 Da5 12. Fd2 Da6 13. g4 Fg6 14. Ce5 Cfxd5, Mercuri-Savage, Boston 1970, (0-1, 42 c)] 9. gxf3 e6 10. a3 Dc5 11. axb4 Dxc4 12. Txa7 exd5 13. Ta8+ Rd7 14. Txd8+ Rxd8 15. Cxd5! Rc8 16. Da1! Rb8 17. Ce3 Dc6 18. Da2! Dxf3 19. 0-0 Ce7 20. Ta1 b6 21. Da7+ Rc8 22. Da4 Dc6?! 23. b5 Db7? 24. Dc4! Df3 25. Ta7 c5 26. Dd3 Rb8, 1-0, Palac-Stromer, Bordeaux 1990.

5. ... 0-0-0.

Une fois de plus, le coup le plus agressif qui menace le pion d4. Selon Myers toujours, l'alternative consiste à jouer soit le coup de notre partie, soit 5. ... e6 d'abord, dont voici une illustration typique : 6. 0-0 Fd6 7. c4 Df5 8. Cc3 0-0-0 9. Fe3 Cf6 10. Cb5 h5! 11. Da4 h4 12. Cxa7+ Cxa7 13. Dxa7 h3 14. Tfd1 Fxh2+ 15. Cxh2 Fxe2 16. d5 Fxd1 17. Txd1 Dg6 18. g3 De4 19. f3 Dc2 20. Td2 Dc1+ 21. Rf2 Dh1! 22. Da8+ Rd7 23. Da4+ Re7 24. Fc5+ Td6 25. Fxd6+ cxd6 26. Re3 exd5 27. Te2 Tc8 28. Db4 Txc4 29. Dxb7+ Re6 30. g4 Ce4! 31. fxe4 Txe4+ 32. Rd2 Txe2+ 33. Rxe2 Dxh2+ 34. Rf3 Dg2+ 35. Rf4 Df2+ 36. Rg5 Df6+ 37. Rh5 Dh6 mat, Takacs-Pinter, Hongrie 1979.

6. c4.

Selon Myers, 6. Fe3 n'est souvent qu'une intervention ; 6. Cc3 est l'autre variante importante ; quant à 6. c3 et 6. 0-0, ce sont des coups inférieurs : 6. 0-0? Cxd4 7. Cxd4 Fxe2 8. Dxe2 Dxd4 avec gain du Pion central ; 6. c3?! Cf6 7. 0-0 e6 8. Ff4 Df5 9. Fg3?! h5! 10. h3 Fd6 11. Ch4 Dh7 12. hxg4?! hxg4 13. Fxg4 g5 14. Df3 Cxg4 15. Dxg4 Tdg8 16. Fxd6 cxd6 17. Cd2 d5 18. Cdf3 gxh4 19. Df4 Dg6 20. Ce1 Th5 21. Rh1 Tg5 22. Tg1 e5! 23. dxe5 Cxe5 24. Cf3? Cd3! 25. Dxg5 Cxf2+ 26. Rh2 Dd6+ 27. De5 Cg4+, 0-1, Harkings-Myers, USA 1974.

Voici un exemple connu avec 6. Cc3 : 6. ... Dd7! (ou 6. ... Da5) 7. d5 Cb4 8. Ce5 Fxe2 9. Dxe2 Df5 10. g4! Df6 11. f4 Cxd5 (11. ... Dh4+!) 12. Ce4 Dh4+ 13. Cf2 Df6 14. Ce4 Dh4+ 15. Cg3 Ch6! 16. g5 Cf5 17. Df2 Cxg3 18. Dxg3 Dh5! 19. 0-0 f6 20. Cf3 e6 21. Fd2 Fc5+ 22. Rh1 Ce7 23. b4 Fd6 24. Tae1 Cf5 25. Df2 The8 26. Te4 h6 27. gxf6 gxf6 28. Fc3 Tg8 29. Tg1 Txg1+ 30. Cxg1 Fe7 31. Fe1 Cd6 32. Te2 Dd5+ 33. Df3 Dxa2 34. Ff2 f5 35. c3 Dc4 36. Fd4 Ce4 37. De3 Fxb4 38. Cf3 Fxc3, 0-1, Rauzer-Youdovich, Chpt URSS 1934.

6. ... Dh5.

Myers considère surtout 6. ... Df5 7. Fe3 (7. d5 e6) Fxf3 8. Fxf3 Cxd4 9. Fg4 (9. Fxd4 De6+ 10. Fe2 c5) Cc2+! 10. Dxc2 Dxc4 avec l'avantage aux Noirs, mais cela demanderait une vérification pratique.

7. Cc3.

Ce coup qui développe l'aile Dame n'est pas dans le livre de Myers, ni dans celui de Kapitaniak (éd. The chess player, Nottingham 1982) dans lesquels deux parties intéressantes sont citées. Les voici :

1° 7. 0-0 Cf6 8. Fe3 (8. h3 Cxd4!) e5 9. h3 (9. d5! e4 10. Cd4 Cxd4 11. Fxg4+ Cxg4 12. h3 Cf3+ 13. gxf3 Dxh3 14. fxc4 Fd6 15. Te1 Fh2+ 16. Rh1 Td6 17. Dc2 Df3+! 18. Rxh2 g5!! 19. Fxg5 h5 20. Dc3 Dxf2+ 21. Rh1 f6 22. De3 hxg4+, 0-1, Sixtensson-West, Bielle 1985) 9. ... exd4 10. hxg4 Cxg4 11. Fg5 f6 12. Ch4 Cce5 13. Ff4 Dxh4 14. Fg3 Dg5 15. Fxe5 Cxe5 16. f4 Dh4 17. fxe5 d3 18. Fg4+ Rb8 19. Fh3 fxe5 20. Cd2 Fc5+ 21. Rh1 e4 22. Cb3 Fd6 23. De1 Dg3 24. Dxc3 Fxg3 25. Cc5 e3 26. Fg4 e2 27. Tfb1 Td4 28. Cxd3 Txg4, 0-1, Bjelajac-Sahovic, Novi-Sad 1978.

2° 7. d5 e6! (7. ... Fxf3? 8. Fxf3 De5+ 9. Fe3 Dxb2 10. 0-0! Dxa1 11. dxc6! Txd1 12. cxb7+ Rb8 13. Txd1 c6 14. Fxc6 Rc7 15. Td7+! Rxc6 16. b8=C mat!, Runau-Schmid, RFA/RDA ? 1972) 8. h3 Fxf3 9. Fxf3 De5+ 10. Fe3 Fb4+ 11. Cc3 Cf6 12. 0-0 Fxc3 13. bxc3 exd5 14. cxd5? (14. Db3) Cxd5 15. Fd2 Cxc3 16. Dc2 Ce2+ 17. Rh1 Ccd4 18. De4? Cxf3!, 0-1, Rachon-Kapitaniak, Pologne 1979.

7. ... Cf6.

Les Noirs menacent déjà de gagner un Pion par 8. ... Cxd4.

8. Fe3.

Sur 8. 0-0 le « sacrifice » 8. ... Cxd4 était toujours envisageable.

8. ... e5!?

Les Noirs décident de contrer au centre, où se trouve encore le Roi blanc.

9. d5 e4 10. Cd2 Ce5.



La position pleine de tensions prévue depuis 8. ... e5!?

11. Fxg4+.

Les Blancs éliminent ainsi les plaisanteries noires fondées sur ... Cd3+. En cas de 11. 0-0, le plus simple pour les Noirs était 11. ... Fxe2 suivi d'une contre-attaque au centre ou sur l'aile Roi.

11. ... Cfxg4 12. Ccxe4.

12. Cdxex4 aurait permis 12. ... Cxc4, avec contre-jeu noir.

12. ... Cd3+ 13. Rf1 Cxe3+ 14. fxe3 Dxd1+ 15. Txd1 Cxb2 16. Tb1 Ca4.

Dans cette position, je n'étais pas mécontent d'avoir contré l'attaque blanche au centre, d'avoir déroqué le Roi blanc, et d'avoir disloqué les Pions adverses.

17. Tb3.

Pour permettre 18. Re2, sans craindre 17. ... f5 18. Cg3 Cc3+.

17. ... c6!.

Les Noirs disloquent le centre blanc immédiatement.

18. Re2.

Les Blancs privilégient le redéveloppement des pièces.

18. ... cxd5 19. Cg5 Td7 20. cxd5 h6 21. Cgf3 Txd5 22. e4 Tc5 23. Cd4 a6 24. Tf1 Tc7 25. Tbf3.

Les Blancs ont regroupé leurs pièces très activement et passent maintenant à la contre-attaque.

25. ... f6!?

25. ... Fc5 était peut-être plus précis et aurait mérité une analyse un peu approfondie.

26. e5!.

Les Blancs profitent du clouage du Pion pour se débarrasser de leur Pion faible.

26. ... Fc5 27. Ce6 Te7 28. Cxc5 Cxc5 29. Cc4 b5.

J'ai craint les complications dangereuses pour les Noirs après : 29. ... fxe5 30. Cb6+.

30. Cd6+ Rb8 31. Te3 fxe5.

Après 31. ... Txe5 32. Txe5 fxe5 33. Tf7, la défense noire était toujours aussi active.

32. Cf5 Tc7 33. Txe5 Ca4.

Les Noirs visent maintenant le Pion « a » blanc.

34. a3 Tc2+ 35. Rf3 Tf8.

L'idée des Noirs est de refouler le Cavalier blanc et d'échanger aux Noirs une Tour et si possible la deuxième, après le gain du Pion a3.

36. Rg3 g6.

Ou 36. ... Tc3 37. Tf3 avec une finale sensiblement semblable à celle qui va suivre.

37. Ce3 Txf1 38. Cxc2.

Sans doute plus fort que 38. Cxf1 Tc3+.

38. ... Tf6 39. Te7 Cc5.

Ce coup de Cavalier visant e6 et e4 m'a paru le plus intéressant ; aussi n'ai-je pas approfondi les autres plans : Cb6-c4 ou Tb6 puis a5-b4.

40. h4.

Les Blancs se préparent maintenant à affaiblir les Pions noirs par 41. h5 pour mieux les attaquer ensuite avec le Roi.

40. ... h5 41. Rh3 Te6 42. Tg7.

Les Noirs refusent l'échange selon le principe que dans une finale inférieure, il vaut mieux échanger les Pions que les pièces.

42. ... Te2!?

Tout au long de cette finale, je suis passé par des alternatives de confiance et de doute. Confiance dans mon bon Pion d'avance à l'aile Dame ; doute, eu égard à la force défensive de la Tour adverse et au confinement de mon Roi.

Par leur dernier coup, les Noirs « se jettent à l'eau », car ils sacrifient délibérément leur Pion g6 pour le gain du Pion a3 blanc. Moins impatient et peut-être meilleur était 42. ... Ce4 suivi de Cf2+, Cg4 puis de l'avance des Pions de l'aile Dame avec le soutien de la Tour noire ; cette suite aurait mérité que j'y consacre plus de temps, car les possibilités d'activité blanche semblent limitées.

43. Cd4 Te3+ 44. Rh2 Txa3 45. Txc6 Ta4.

La position voulue par les Noirs :



46. Cxb5!.

Un sacrifice que je n'avais pas réellement considéré ; je m'attendais surtout à 46. Cc6+ ou 46. Cf3.



**46. ... axb5 47. Tb6 Rc7 48. Txb5 Txb4 49. Rg3 Tg4+ 50. Rf3 Rc6.**

Le bilan matériel est complètement en faveur des Noirs qui ont un Cavalier de plus ; il leur reste à gagner le Pion « g » des Blancs pour assurer la victoire ; mais, comme la suite le démontrera une fois de plus, « il y a loin de la coupe aux lèvres ! ».

**51. Tb1 Rd5 52. Th1 Tg5 53. Th4 Cd3.**

Juste à temps pour empêcher 54. g4.

**54. g3 Tf5+ 55. Rg2 Ce5 56. Ta4 Cg4 57. Rh3 Re6 58. Rh4 Te5 59. Ta6+ Rf7 60. Nulle.**

Sur proposition des Blancs.

Indépendamment d'autres considérations, mon adversaire et moi-même n'avons pas découvert de possibilités de passage pour le Roi noir ; par exemple : 60. Ta7+ Rg6 61. Ta6+ Cf6 62. Tb6 Tg5 63. Ta6 Tg4+ 64. Rh3 Te4 65. Ta5 Ch7 66. Ta6+ Rf5 67. Ta5+ Te5 68. Txe5+ Rxe5 69. Rh4= et même si la position est la suivante : Blancs : Rh3, Ta3, g3 ; Noirs : Rg5, Te5, Cf5, h5, M. Griesmann m'a démontré la nulle après : Ta8! des Blancs, suivi d'échecs à distance.

**Conclusion :** Pour ce qui concerne la défense 1. e4 Cc6, après 2. d4 d5 3. e5 ou 3. exd5, les Noirs me semblent disposer de ressources spécifiques ; par contre, dans l'état actuel de ma documentation, de mon expérience et de ma réflexion, la grande variante : 1. e4 Cc6 2. d4 d5 3. Cc3 dxe4 4. d5 Ce5 5. Ff4 Cg6 6. Fg3 f5 7. Ch3 ou 6. ... a6 7. Fc4 Cf6 (ou 7. ... f5 8. Ch3) 8. Ch3 Cf6 9. f3 (ou 9. De2 puis h4) me semble très difficile à tenir pour les Noirs.

P.S. : Je suis amateur d'échecs, mais professionnel de l'enseignement du Français et je voudrais simplement rappeler aux commentateurs du « C.D.E. » que le mot « alternative » au singulier ou au pluriel n'a jamais eu le sens de « possibilités » !

a) Au singulier, il signifie « situation où l'on doit choisir entre deux partis » (et pas plus !) ; on parle donc de « l'autre terme de l'alternative » et non de « l'alternative ».

b) Au pluriel, son emploi plus rare en français correspond à peu près à celui de « alternances » : « Des alternatives d'exaltation et d'abattement », Flaubert.

A. BIAUX.

#### LES LIVRES INTERNATIONAUX DU MOIS

Réponse de la page 264 : 1. ... Tf1+, 0-1.

C42/13<sub>49</sub>

#### TOURNOI 1291/4 DEFENSE PETROFF

POGGIO RESSEQUIER

La conduite du jeu, dès l'ouverture, doit répondre à quelques principes de base. Ne pas les respecter, c'est la catastrophe.

**1. e4 e5 2. Cf3 Cf6.**

Les Noirs optent pour la défense Petroff.

**3. Cxe4.**

Les autres choix sont : 3. d4 (préférée par Karpov) ou 3. Cc3 (retarde les complications).

**3. ... d6 4. Cf3 Cxe4 5. d4 d5 6. Fd3.**

Classique et usuel.

**6. ... Fg4!?**

La défense Marshall. Les principales lignes de jeu sont 6. ... Fe7 ou 6. ... Fd6 selon que l'on apprécie plus la solidité ou l'agressivité.

**7. De2!.**

La réfutation de la défense Marshall, mais il est difficile de surprendre un adversaire par correspondance au 6<sup>e</sup> coup.

**7. ... De7!.**

7. ... f5 est plus faible à cause de 8. h3 Fh5 9. g4! fg 10. Ce5±.

**8. 0-0 Cbd7?!.**

Le début d'un plan douteux. A présent, les Noirs doivent envisager de pousser f5 puis Cdf6 mais au prix de quelques faiblesses. Meilleur est 8. ... Cc6 avec :

9. c3 0-0-0 =.

9. c3 f5 10. h3 Fh5 11. Te1 0-0-0 12. Ff4?! Tg8 13. Fb5 g5 =+.

9. Fb5! a6 10. Fxc6+ bc 11. Te1± (11. Dd3?! Fxf3=).

**9. Te1.**

Simple.

**9. ... Cdf6?.**

Empêche une éventuelle poussée f5. 9. ... f5 ; 10. ... Cdf6 semble plus logique.

**10. Cbd2.**

Simple, augmente la tension centrale.

**10. ... Ff5?.**

Les Noirs n'ont aucun plan, ils ne respectent pas les principes de l'ouverture :

a) Développement des pièces ; pour cela, éviter de jouer 2 fois la même pièce Cb8-d7-f6 et Fc8-g4-f5 = 2 temps perdus.

b) Protection du Roi : le Roi noir est toujours au centre vulnérable.

c) Le centre : centre noir fragile.

**11. Fxe4!.**

Analyse du jeu noir : aile Dame squelettique ; aile Roi non développée ; le Roi au centre.

Le plan des Blancs : rompre la tension centrale.

**11. ... dxe4??.**

Perd un Pion et déjà la partie. Sans le bélier d4-d5, la pression blanche sera trop forte.

**12. Db5+ Dd7 13. Dxb7.**

Le Pion b7 n'est même plus empoisonné.

**13. ... Dc8?.**

Cherche son salut dans l'échange des Dames mais 3 coups pour la même pièce dans l'ouverture alors que les Noirs sont réduits à défendre, c'est suicidaire. Il faut penser à se développer et protéger l'aile Roi : 13. ... Tad8 perd un autre Pion mais se crée un peu de contre-jeu après 14. ... Fe7 15. ... 0-0.

**14. Cxe4!.**

La Dame est imprenable : 14. ... Dxb7?? 15. Cxf6++ et 16. Te8 mat. Le Cavalier sera récupéré avec le clouage.

**14. ... Cxe4 15. Dc6+ Rd8 16. Cg5 Tg8?.**

16. ... Fg6 était meilleur ; les Noirs sont réduits à l'impuissance.

**17. Cxf7+.**

L'échec qui élimine le Pion f7 pour permettre Fe6.

**17. ... Re7 18. Cg5 Rd8 19. Cxe4 Abandonne.**

Une miniature car les Noirs ont opté pour une défense active dans un système qui ne le permettait pas, en négligeant les principes de base de l'ouverture.

UNE BONNE IDEE  
DE CADEAU !  
UN  
ABONNEMENT  
AU « C.D.E. »

B03/e

#### TOURNOI 3566

#### DEFENSE ALEKHINE

Ch. BREBION F. PIGUET-RUINET  
CP 630 CP 551

**1. e4 Cf6 2. e5 Cd5 3. d4 d6 4. f4.**

Beaucoup moins joué que 4. Cf3. L'idée est de maintenir un centre de Pions d4-e5. Suivra c3.

**4. ... dxe5 5. fxe5 Cc6.**

Les Noirs ont aussi à leur disposition :

• 5. ... Ff5 6. Cf3 e6 7. c4 Cb6 8. Cc3 Cc6 9. Fe3 Fe7 10. d5! Cb4 11. Tc1 exd5 12. a3 c5! 13. axb4 d4 14. Fxd4 cxd4 15. Cxd4 Db8=, Nunn-Mikhaïtchishine 1973.

Dans l'esprit de la position, les Blancs sont mieux avec 7. Fd3 Fxd3 8. Dxd3 et si 8. ... c5 9. c3!?

• 5. ... c5 6. c4 Cb4 7. d5 Ff5 8. Ca3 e6 9. Da4+ Dd7 10. Dxd7 Cxd7 11. Cf3 exd5 12. cxd5 Cxd5 13. Fc4 C7b6 =+, Zapata-Tal.

Pour les mêmes raisons, 6. c3!? est meilleur.

Le coup du texte 5. ... Cc6 a l'inconvénient d'empêcher la poussée thématique c5 mais l'avantage d'accélérer le développement des pièces et de préparer le 0-0-0, choix des Noirs dans cette partie.

**6. Cf3 Fg4 7. Fe2 e6 8. 0-0 Dd7 9. c3!?**

Consolide le centre de Pions et contrôle b4, case clé du contre-jeu noir.

**9. ... 0-0-0.**

Pour 8. ... Fe7 9. c3!? 0-0 10. Ce1!?, voir « l'Informateur » 41, partie Zapata-Kovacevic.

**10. b4 a6?.**

Passif. Il fallait jouer 10. ... f6 ou mieux 10. ... Ff5 11. b5 Fxb1 12. bxc6 Dxc6 13. Txb1 Cxc3 14. Dc2 Cxb1 15. Dxb1 ∞.

**11. a4?.**

Encore une imprécision. L'évident 11. b5 donnait un avantage décisif aux Blancs. Après 11. ... axb5 12. Fxb5 Fe7 13. a4 ±, les Noirs n'ont rien à opposer à la poussée du Pion a.

**11. ... Ff5 12. Fd2.**

Pare la menace 12. ... Fxb1 suivi de 13. ... Cxc3.

**12. ... Cdxh4!.**

Très forte défense car sur le simple 12. ... Fe7 13. b5, les Noirs sont perdus. Le coup du texte sacrifie un Cavalier pour 3 Pions mais évite la suite sus-mentionnée.

13. cxb4 Cxd4 14. Fg5 Cxe2+ 15. Dxe2 Fd3 16. De1 Fxf1 17. Fxd8 Fxg2 18. Rxc2 Dxd8.

Bilan de la suite forcée : les Blancs ont une pièce pour 3 Pions mais la manœuvre a fait des dégâts ; les forces blanches sont désorganisées.

19. b5 Dd3 20. bxa6 Dxa6.

La manœuvre de la Dame évite la démolition du roque noir.

21. De3 Fe7 22. Cc3 Td8 23. Cb5 c6 24. Dc1 Rb8 25. Cbd4.

Les Blancs ont repositionné au mieux leurs pièces et ont une petite initiative si ce n'est la position exposée de leur Roi.

25. ... Dd3 26. Db2.

Avec l'idée de la poussée gagnante du Pion a et les Blancs menacent Cxc6+.

Sur 26. ... Rc8 27. a5 suivi de a6 donne le gain aux Blancs.

26. ... De4!

Pare la menace et prépare le contre-jeu noir sur le Roi blanc isolé.

27. Te1 Dg4+ 28. Rf2 Fh4+ 29. Re3 Fg5+ 30. Rf2.

Après 30. ... Fh4+ 31. Re3 la partie est nulle par répétition. Mais les Noirs pensent faire valoir en finale leurs 3 Pions contre le Cavalier et continuent pour le gain par :

30. ... Txd4 31. Dxd4 Dxd4+ 32. Cxd4 Fh4+ 33. Re2 Fxe1 34. Rxe1 Rc7 35. Rd2 Rd7.

Survient alors une très intéressante finale Cavalier + 3 Pions contre 6 Pions.

Il y a égalité dynamique mais comme le rappelle E. Mednis dans « E.E. » Mai 1991, « Toutefois la position est suffisamment déséquilibrée pour que, si l'un des camps joue faiblement, il ait de bonnes chances de perdre ».

36. Cb3 b6 37. a5 bxa5 38. Cxa5 Rc7 39. Rd3 f5 ?.

Coup évident mais perdant. Les Noirs jouent à tort pour le gain car :

– Le Roi noir manque de mobilité et ne pourra pas aider à la progression de ses Pions.

– Le Cavalier, excellent bloqueur, va enrayer facilement la progression des Pions noirs.

– Une fois les Pions noirs capturés ou bloqués, le Pion e5 assure le gain aux Blancs ; voir la suite de la partie.

Il fallait jouer pour la nulle avec la finesse 39. ... f6!. L'idée est d'éliminer le Pion blanc e5 et par là-même donner de la mobilité au Roi noir.

Il s'avère alors que les Blancs n'ont plus que le Pion Tour h2 pour gagner et la finesse de 39. ... f6 réside justement dans le fait qu'un Cavalier ne peut défendre seul un Pion Tour contre un Roi. La partie se termine par Roi + Cavalier contre Roi, gros avantage matériel blanc, mais nulle.

Dans la partie, les Blancs obtiennent le gain de belle manière par :

40. Cb3 Rd7 41. Rd4 g5 42. Rc5 f4 43. Rb6! Re7 44. Cc5 f3 45. Ce4 Rd7 46. Cf2 h6 47. Ce4 h5 48. Cf6+ Re7 49. Cxh5.

Les Pions noirs isolés tombent.

49. ... f2 50. Cg3.

Ou sont bloqués.

50. ... c5 51. Rxc5 Rd7 52. Cf1 g4 53. Rd4 Rc6.

Le Roi noir retrouve de la mobilité mais trop tard.

54. Ce3 Rb5 55. Rd3 Rc5 56. Re2 Rd4 57. Cxg4 Re4 58. h4! f1=D+ 59. Rxf1 Rf4 60. h5 Rg5 61. h6 Rg6 62. Rf2 Rh7 63. Re3. Abandonne.

Commentaires Communs.

A81/M

## TOURNOI 1185

### DEFENSE HOLLANDAISE

P. BOUTTIER

A. EMIRGAND

1. d4 f5 2. g3 Cf6 3. Fg2 g6 4. Ch3.

Une idée de Blackburn qui a été, par la suite, mise au point par Grünfeld. Le Cavalier blanc vise la case f4 sans perte de temps, d'où il aura une position active, surtout si les Noirs adoptent la formation de « stonewall ».

4. ... Fg7 5. 0-0 0-0 6. Cc3 Cc6 7. d5 Ce5 8. e4 Cxe4 9. Cxe4 fxe4 10. Fxe4 c6 11. Cf4 cxd5 12. Fxd5+ e6 13. Fg2 d5 14. Te1 Df6 15. De2 Rh8 16. Fd2 Cc6 17. c3 Fd7 18. Cd3 Ta-e8 19. Cc5 Fc8 20. Ff4 e5 21. Fd2.

Le sacrifice : 21. Fxd5 exf4 22. Dxe8 fxc3 ne marche pas. Il coûterait trop cher à cause de la menace sur « f2 » et de la position en l'air du Cavalier c5.

21. ... e4 22. Cb3 Ce5 23. Fe3 Fg4 24. Df1 Cd3 25. Te-b1 Dd6.

La position des Blancs est loin d'être confortable. Ils manquent d'espace et toutes les pièces noires sont à l'attaque.

26. h3 Fe5.

Pourquoi pas. Les pièces noires semblent tout pouvoir se permettre ? Etant donné la mauvaise position des pièces blanches, les Noirs sacrifient un Fou pour une attaque.

27. hxg4 Fxg3 28. Fd4+ Rg8 29. f3 Fh2+ 30. Rh1 Dg3 31. Cc5 Dh4 32. Cxd3 Fg3+.

32. ... Fe5 était à envisager pour laisser libre la case g3.

33. Fh3 Txf3 34. Dg2 Txd3 35. Td1 Tf3 36. Tf1 g5 37. Rg1 Te-f8 38. Txf3 exf3 39. Dh1 h5 40. Fxa7.

Un Pion qui va peser lourd dans la finale.

40. ... Fe1 41. Fg2 hxg4 42. Dxx4 Fxh4 43. Ff1 Rf7 44. Fd4 g3 45. Td1 g2 46. Fxg2!.

Le seul coup pour éviter que le rouleau compresseur des Pions noirs ne gagne.

46. ... fxc2 47. Rxc2 Re6.

L'orage est passé et nous avons maintenant une finale à égalité de matériel mais 3 Pions noirs isolés.

## 2<sup>e</sup> TROPHÉE AZUR-ECHECS

Open International par  
Correspondance

participent à la 1<sup>re</sup> édition  
les M.I. Apicella et Prié

- départ le 1<sup>er</sup> décembre 1991.
- groupes de 10 joueurs.
- 9 parties.
- inscription : 300 F

PRIX : total des inscriptions reversé  
en prix.

exemple pour 100 joueurs,  
1<sup>er</sup> : 10 000 F

Renseignements - Inscription :  
Azur-Echecs, 5, avenue Malausséna,  
06000 Nice  
avant le 15 novembre.

48. Fe3 Ta8 49. a3 Ta4 50. Fd4 Ta8 51. Tf1 Te8 52. Rh3 Rd7 53. Tf7+ Te7.

Les Noirs ont tort d'échanger les Tours car ils n'ont plus aucun contre-jeu.

54. Txe7+ Rxe7 55. Rg4 Rd6 56. a4 Rc6 57. b4 b5?.

Permet aux Blancs d'avoir un Pion passé.

58. a5 Rb7 59. Ff6 Fe1 60. Rxc5 Fg3 61. Rf5 Fc7 62. Re6 Rc6 63. Fd4 Rb7 64. Rxd5 Ra6 65. Fb6 Fg3 66. c4 bxc4 67. Rc6.

Et mat au coup suivant.

## RAPPEL AUX JOUEURS

Lorsque vous écrivez aux directeurs de tournois au sujet de tournois en cours, mentionnez-en toujours le numéro, vous leur éviterez de longues et fastidieuses recherches. Merci !

## AZUR-ECHECS...

### ... Les Nouveautés

- INFORMATEUR 50, 51 : 165 F
- BATS FORD CHESS OPENINGS 2 de Kasparov et Keene : 195 F
- ENCYCLOPÉDIE DES OUVERTURES TOME E (l'est-indienne) nouvelle édition : 280 F
- CORRESPONDENCE CHESS YEARBOOK (l'informateur des parties par correspondance) déjà parus n° 1 et 2, en novembre n° 3 : 165 F
- NEW IN CHESS 19 : 130 F

### CATALOGUE GRATUIT

frais de port : 20 F  
AZUR-ECHECS 5, avenue Malausséna,  
06000 Nice

### PLAN D'ENTRAÎNEMENT

« OBJECTIF 1800 »  
12 FICHES : 120 F

## COURS DE PERFECTIONNEMENT POUR DEBUTANTS

Par Jacques NEGRO

Arbitre F.I.D.E.

COURS N° 154

(Concours Echelle Permanent)

### PUISSANCE : FORCE 5

La Tour, dont l'action peut se comparer à celle d'un missile air-sol à longue portée, exerce à distance un véritable tir de barrage. Il interdit le passage au Roi adverse et réduit ainsi considérablement l'espace dont il dispose.

#### DIAGRAMME N° 1

« L'assaut »



Trait aux Blancs

Une curieuse position.

Les Noirs viennent de jouer : ... Rg8-g7 ?

Ratant probablement le gain par... Fd2xe3 et si Dh2 Fd2!

**1. Dh2 Th8 2. e4.**

Par ce coup forcé, les Blancs évitent le pire.

**2. ... c3 3. bxc3 b2 4. Tab1.**

Si 4. Tad1 le Fou ferme la porte par Fc1 !

**4. ... dxe4 5. Fxd2 exf3+ 6. Rxf3 Cc4 7. Cf4?**

Inconscients du danger qui les menacent, les Blancs attaquent la Dame.

Nous préférons :

7. Ff4 et si Tce8 8. Cg3 Dc6+ 9. Rf2 Da4 10. Chf5+, etc.

Ou bien : 7. Df4.

**7. ... Dc6+ 8. d5.**

**Question n° 752 :** A vous de jouer ! Si 8. Rg3 Cd6 9. Txb2. Les Noirs gagnent. Comment ? (5 points)

**8. ... Da4 9. Txb2 Cxb2 10. Fe3 Ce5+ 11. Rg3 Db3.**

Dans une position de ce genre, les Noirs, pour obtenir un avantage, doivent nécessairement agir sur l'aile Dame et au centre.

**12. Ce2 Dxd5 13. Fd4 Th5.**

Le missile cherche son objectif.

**14. Rf4.**

**Question n° 753 :** A vous de jouer ! Exploitation magistrale de la mauvaise position du Roi blanc. Les Noirs jouent et gagnent. (3 points)

#### DIAGRAMME N° 2

« Un petit tour... »

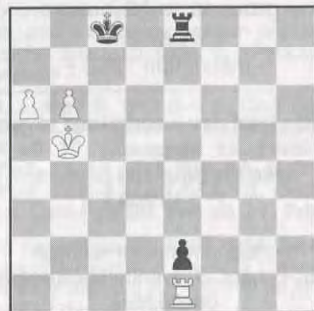

Trait aux Blancs

**Question n° 754 :** A vous de jouer ! Quand deux Pions blancs menacent de faire promotion, de quoi peuvent-ils bien parler ? De « Dame » pardi ! Mais attention. Méfiez-vous du Pion noir e2. Peut-être avez-vous une idée de... mariage ? (5 points)

#### DIAGRAMME N° 3

« L'attaque au centre »



Trait aux Blancs

Les Noirs viennent de jouer... Ff8-e7. Le moindre mal était de laisser doubler les Pions en f6 en jouant... Db6.

**1. e5!**

Ce coup amorce la réalisation d'un plan fracassant. Les Blancs dominent maintenant les cases centrales.

**1. ... Cd5 2. Cxd5 Fxh4.**

**Question n° 755 :** A vous de jouer ! Sur 2. ... Fxd5 les Blancs gagnent du terrain. Comment ? (3 points)

**3. Cxe6 !**

Le prélude d'une très violente attaque dirigée contre la position affaiblie du Roi noir.

**3. ... exf6 4. Dh5+ Rd7 5. Df7+ Rc6.**

**Question n° 756 :** A vous de jouer ! Il n'y a pas moyen d'éviter la déportation pour le Roi noir. Si 5. ... Fe7. Comment continuer ? (3 points)

**6. b5+ axb5 7. Cb4+ Rc5 8. Dxb7.**

Menace Ca6+ mat, ce qui contraint le Roi à continuer la grande bouff.

**8. ... Rxb4.**

**Question n° 757 :** A vous de jouer ! Il faut trouver la clé qui ouvre la serrure du point ! (3 points)

#### DIAGRAMME N° 4

« L'étude... »

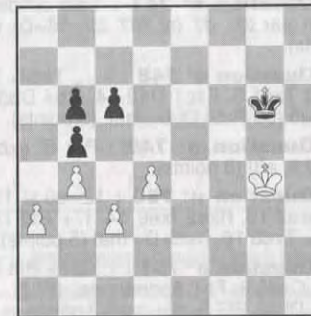

Trait aux Blancs

Rien n'est plus utile que l'étude... des études !

Le Pion est la pièce la plus modeste, mais la « promotion » lui donne la force 10 !

**1. Rf3.**

Avec un Pion de plus ce n'est pas « si » facile.

Les Blancs vont effectuer la percée 2. c4 suivi de 3. a4 et 4. a5.

Pour cela le Roi blanc doit se trouver à l'intérieur du carré c4/f1.

Entre deux coups apparemment équivalents : 1. Rf4 est réfuté par 1. ... Rf6 2. c4 bxc 3. a4 Re6 4. a5 bxa 5. bxa Rd6 6. Re3 c5 7. a6 cxd+ (non 7. ... Rc7 8. d5!) et grâce à cette prise par échec les Noirs sauvent la partie.

**1. ... Rf5 2. c4 bxc4 3. a4 Re6 4. a5 bxa5.**

**Question n° 758 :** A vous de jouer ! Si 4. ... Rd7. Comment obtenir l'avantage ? (3 points)

**5. bxa5 Rd6 6. Re2.**

Le Roi prend soin d'éviter la dangereuse case e3.

### 6. ... Rc7.

Si 6. ... c5 7. a6 Rc7 8. d5l.

### 7. Rd2 Rb7.

**Question n° 759 :** A vous de jouer ! Et maintenant les Blancs gagnent. Comment ? (3 points)

### SOLUTIONS DU COURS N° 153

**Question n° 747 :** Tout simplement par 28. d7 (si Rf7 29. d8=D) (5 points).

**Question n° 748 :** 1. ... Txd3+ 2. cxd3 Txc1 3. Fxc1 Da2+ 4. Rb4 Db3+ 5. Ra5 (ou Rc5) Db6+ mat. (5 points).

**Question n° 749 :** Par 8. cxb3 axb3 9. a3! (3 points).

**Question n° 750 :** 12. e6 si 12. ... bxa2 13. Rxa2 fxe6 14. f7+ Rf8 15. Te8+ Txe8 16. fxe8=D+ mat (5 points).

**Question n° 751 :** 1. Ce7+ Rf8 2. Dh4 Cxd6 3. Te1 Abandonne. (Si 3. ... f6 4. Dh8+ Rf7 5. g6+ mat) 3 points.

### Analysez et matez... maintenant !

Résultats : 136 réponses.

Le concours était open (pour la propagande AJEC).

Classement final : 1. P. Chaussard (Coupe de la ville de Nice et deux disques) ; 2-3. R. Mailler et J. Teyssier (un livre échecs de Richard Reti et une médaille de la ville de Nice) ; 4-8. D. Vigon, M. Morel, K. Durand, J. Fabre et Gh. Sanchez (un roman d'histoire et une revue d'échecs) ; 9-12. G. Bastion, M. Doudon, C. Jolivet, A. Vidal et Ecole échecs de St-André (une brochure d'échecs) ; 14-20. B. Bertoli, J. Pahor, L. Roux, B. Noat, J. Smit, X. Pommel et Mme G. Fabre (un cahier d'échecs pour noter les parties par correspondance).

Nous remercions les 90 % des participants pour la collaboration au cours. Adresse d'un ami, club ou jeune... futur... (?) membre AJEC.

\* Le prochain concours aura lieu en 1992. Sponsor : Imprimerie ENJALBERT Nice et par l'association Nice-Echecs.

### LES CAHIERS D'ECHECS

Pour noter vos parties par correspondance (25 parties).

- Tous les détails de vos analyses avec deux diagrammes.

- 1 cahier 30 F
- 2 cahiers 50 F
- 5 cahiers 110 F
- 10 cahiers 200 F

à Association « Nice-Echecs » Sainte-Claire, 06670 Levens, CCP 2867 74 A Marseille.

### PROPAGANDE A.J.E.C.

Je voudrais remercier tous les lecteurs qui m'écrivent leurs idées et critiques sur les articles du C.D.E.

Nous sommes nombreux à l'A.J.E.C. et nous devons l'être davantage encore. Si le rythme des joueurs nouveaux venus à nos compétitions et cours de perfectionnement (112 ce mois-ci) nous le devons aux membres A.J.E.C. mais aussi aux chroniqueurs et directeurs des tournois régionaux.

Aussi cela me permettra de vous demander de participer plus activement encore à l'essor de l'A.J.E.C.

Pour cela rien de plus simple : Faites lire et abonner un ami à notre association ou un abonnement à notre revue « Le Courrier des Echecs ».

Envoyez-nous l'adresse d'un ami, d'un cercle, d'un jeune, il recevra : un numéro du « Courrier des Echecs », le règlement des compétitions, une circulaire d'information, une feuille de partie (modèle) et un bon de réduction de 33 % pour son premier abonnement à l'A.J.E.C.

\* Un essai dans la chronique de « Nice-Matin » (avec bon de réduction de 33 %) nous a valu plus de cent lettres concernant l'AJEC et le Courrier des Echecs !

Jacques NEGRO,  
(Délégué propagande AJEC).

## NOS TOURNOIS

### CHAMPIONNAT DE FRANCE 1990

35. Danzanvilliers - Verdier ..... 0,5-0,5 36. Wallyn - Verdier ..... 1-0

### CLASSEMENT DEFINITIF

|                              | 1   | 2   | 3   | 4   | 5   | 6   | 7   | 8   | 9   | TOTAL |          |
|------------------------------|-----|-----|-----|-----|-----|-----|-----|-----|-----|-------|----------|
| 1. Druon Roger .....         | X   | 0,5 | 1   | 1   | 0   | 1   | 0,5 | 1   | 1   | 6     | SB 21,50 |
| 2. Wallyn Alexandre .....    | 0,5 | X   | 1   | 0   | 1   | 0,5 | 1   | 1   | 1   | 6     | SB 20,75 |
| 3. Sauvetre Alain .....      | 0   | 0   | X   | 0,5 | 1   | 1   | 1   | 1   | 1   | 5,5   |          |
| 4. Larrouy Norbert .....     | 0   | 1   | 0,5 | X   | 0   | 0,5 | 0,5 | 1   | 1   | 4,5   |          |
| 5. Lyot Jean-Louis .....     | 1   | 0   | 0   | 1   | X   | 0   | 0,5 | 0,5 | 1   | 4     |          |
| 6. Lacroix Serge .....       | 0   | 0,5 | 0   | 0,5 | 1   | X   | 0   | 0,5 | 1   | 3,5   |          |
| 7. Verdier Patrice .....     | 0,5 | 0   | 0   | 0,5 | 0,5 | 1   | X   | 0,5 | 0   | 3     |          |
| 8. Danzanvilliers Patrice .. | 0   | 0   | 0   | 0   | 0,5 | 0,5 | 0,5 | X   | 0,5 | 2     |          |
| 9. Blacher Fernand .....     | 0   | 0   | 0   | 0   | 0   | 0   | 1   | 0,5 | X   | 1,5   |          |

### CHAMPIONNAT DE FRANCE 1991

|                               |         |
|-------------------------------|---------|
| 10. Poupinel - Berriot .....  | 0-1     |
| 11. Banet - Nègre .....       | 0,5-0,5 |
| 12. Dufraisse - Nègre .....   | 0,5-0,5 |
| 13. Nègre - Nory .....        | 0,5-0,5 |
| 14. Dieu - Nory .....         | 0,5-0,5 |
| 15. Nory - Poupinel .....     | 0-1     |
| 16. Verdier - Dufraisse ..... | 1-0     |
| 17. Berriot - Nory .....      | 1-0     |
| 18. Bader - Lyot .....        | 0-1     |
| 19. Lyot - Nègre .....        | 1-0     |
| 20. Nory - Lyot .....         | 0,5-0,5 |
| 21. Nory - Bader .....        | 0,5-0,5 |
| 22. Jean - Bernard .....      | 0,5-0,5 |
| 23. Jean - Poupinel .....     | 1-0     |
| 24. Jean - Verdier .....      | 0,5-0,5 |
| 25. Banet - Nory .....        | 1-0     |
| 26. Banet - Bader .....       | 1-0     |
| 27. Verdier - Lyot .....      | 0-1     |

### CLASSEMENT PROVISOIRE

|                                    |     |
|------------------------------------|-----|
| 1. Lyot .....                      | 4,5 |
| 2. Jean .....                      | 4   |
| 3. Berriot .....                   | 3,5 |
| 4. Banet et Nory .....             | 3   |
| 6. Bernard .....                   | 2,5 |
| 7. Verdier et Nègre .....          | 2   |
| 9. Poupinel .....                  | 1   |
| 10. Bader, Dieu et Dufraisse ..... | 0,5 |
| 11. Larrouy .....                  | 0   |

### CHAMPIONNAT DE FRANCE 1992

Sont qualifiés de droit, après candidature :

- Le dernier champion de France A.J.E.C.

- Le dernier champion de France F.F.E.

- Le dernier vainqueur de la nouvelle Coupe de France.

- Les vainqueurs d'un tournoi de 1<sup>re</sup> division ou les joueurs ayant obtenu deux places de premier ex aequo dans 2 tournois de 1<sup>re</sup> division (une victoire ou deux premières places ex aequo permettent de participer à une seule épreuve).

Sont qualifiés dans la limite des places restantes, après candidatures et sélection par la Commission Technique, les joueurs ayant un C.P. supérieur à 740. Toutefois, cette limite pourra être abaissée si le minimum de participants (11) n'est pas atteint.

La Commission Technique détermine chaque année le nombre de participants, 11, 13 ou 15, l'épreuve étant obligatoirement toutes rondes (10, 12 ou 14 parties).

Deux étrangers habitant en France et membres de l'association peuvent être admis au maximum. En cas de victoire de l'un d'eux, c'est le premier Français qui est déclaré Champion de France.

Les joueurs Français habitant l'étranger sont admis avec les restrictions prévues à l'article 1<sup>er</sup> du règlement des tournois internationaux.

En cas d'ex aequo pour la première place, les joueurs sont départagés dans l'ordre par :

1. Le système Sonneborn-Berger,

2. Leur score entre eux si le S.-B. n'a rien donné,

3. L'augmentation du C.P. due au championnat si les deux premiers points n'ont rien donné. Le joueur ayant augmenté le plus son C.P. est déclaré champion de France.

**Les candidatures avec références, titre ou attestation, doivent être envoyées au Directeur de l'épreuve avant le 10 octobre 1991 :**

Jacques JACQUART, 21, rue Guynemer, Dainville, 62000 Arras.

Les droits de participation sont de vingt timbres « tarif rapide ».

## TOURNOIS QUALIFICATIFS

### Nouveaux tournois

|      |  |
|------|--|
| 2371 | (VMT = 599) M. Lassalle, A. Vandystadt, J.-L. Gac, J.-M. Barré, A. Lelong. |
| 2372 | (VMT = 589) M. Aymard, J.-L. Clech, D. Fillon, L. Hafner, Mlle J. Crozes.  |
| 3579 | M. Bert, Ph. Camus, R. Casin, Ch. Le Tenneur, G. Maurice.                  |
| 3580 | J.-P. Bacon, R. de Winne, Ph. Lemaire, R. Teboul, G. Vuillemin.            |
| 3581 | J. Delber, R. de Winne, Ph. Lemaire, R. Teboul, G. Vuillemin.              |
| 3582 | A. Azov, J. Bertaud, R. Biguet-Petit-Jean, J. Felbinger, Ph. Pansier.      |

|        |   |
|--------|---|
| 1481/3 | P. Boissier, R. Huc, C. Schmitt.                  |
| 1482/3 | A. Renard, H. Pellet, G. Mullier.                 |
| 1483/4 | H. Jeannequin, R. Giappesi, P. Pijourlet.         |
| 1484/4 | P. Sigogne, F. Pillot, M. Motichand.              |
| 1485/4 | F. De Andres, J. David, D. Schwab.                |
| 1486/2 | R. Dehainault, C. Renaud, J.-F. Rabouan.          |
| 1487/4 | M. Segura-Devillechaise, C. Jund, J.-P. Beuloeil. |

### Résultats

|        |  |
|--------|--|
| 1328/4 | 1. L. Corbin, 3; 2. F. Sebban, 2; 3. B. Gibaru, 1.                         |
| 1332/4 | 1. H. Vinagre, 3; 2-3. Y. Masson et B. Chauchet, 1,5.                      |
| 1340/4 | 1. P. Godart, 3,5; 2. S. Riff, 2,5; 3. H. Gatt, 0.                         |
| 1344   | (Gambit Dame) 1-2-3. M. Mondy, G. Andraud et B. Bouyt, 2.                  |
| 1348   | (Gambit Letton) 1. J.-C. Marchetaux, 4; 2. J. Duval, 2; 3. A. Haubruge, 0. |
| 1351/4 | 1. T. Bertola, 3,5; 2. C. Reveillere, 2,5; 3. F. Colombel, 0.              |
| 1353/1 | 1. P. Bouffier, 3,5; 2. G. Bader, 2,5; 3. E. Menu, 0.                      |
| 1379/4 | 1. J.-L. Pontico, 3,5; 2. J.-M. Hebrard, 2,5; 3. A. Minier, 0.             |
| 1381/3 | 1. J. Derlon, 3,5; 2. P. Laloux, 1,5; 3. J. Leseq, 1.                      |
| 1394/3 | 1. J.-L. Girardon, 2,5; 2. H. Pellet, 2; 3. A. Renard, 1,5.                |
| 1403/3 | 1. M. Di Filippo, 3,5; 2. R. De Winne, 2,5; 3. P. Mayer, 0.                |
| 1406/4 | 1-2. J. Brillaud et M. Motichand, 2,5; 3. D. Decaux, 1.                    |
| 1428   | (Gambit Marshall) 1. C. Brebion, 3,5; 2. R. Noël, 2,5; 3. S. Desmet, 0.    |
| 1432   | (Gambit Marshall) 1. L. Houssais, 3; 2. M. Franek, 2; 3. M. Ballan, 1.     |
| 1433   | (Gambit Marshall) 1. M. Delaporte, 3,5; 2. A. Zurano, 2,5; 3. P. Bury, 0.  |
| 1459/2 | 1. C. Kuchelbecker, 3,5; 2. J. Hafner, 2,5; 3. P. Derouineau, 0.           |

## COUPE DE FRANCE

### Nouveaux tournois

|          |                                       |
|----------|---------------------------------------|
| 91/11/21 | Michel Aymard - René Coppelier.       |
| 91/11/22 | Jaime Lopart, Jean-François Vapillon. |
| 91/11/23 | Alain Dublaumier, Hervé Armendinger.  |
| 91/11/24 | Bruno Mallet, Marcel Bert.            |
| 91/11/25 | René De Winne, Sébastien Peter.       |
| 91/11/26 | Piero Poushis, Philippe Lemaire.      |
| 91/11/27 | Daniel Monnier, Jacky Pitaval.        |
| 91/11/28 | Richard Fernandez, Bruno Gaillard.    |
| 91/21/14 | Bruno Madrona, Pascal Rouleaux.       |
| 91/21/15 | Bernard Sebban, Hubert Armand.        |
| 91/21/16 | Thierry Bertola, Marcel Bert.         |
| 91/31/10 | Dominique Hartmann, Guy Le Goff.      |
| 91/0/1   | Sarran, Sergent.                      |
| 91/0/2   | J.-L. Esnault, Boulongne.             |
| 91/41/4  | F. Legree, Boutonnet.                 |
| 91/41/5  | Scian-Michaud.                        |

### Résultats

|          |                             |            |
|----------|-----------------------------|------------|
| 90/11/34 | M. Mahun - P. Rouleaux      | 0-2        |
| 90/11/39 | J. Crozes - J.-Fr. Lambelet | 1-1        |
|          |                             | (2 nulles) |
| 90/11/42 | G. Ballan - B. Madrona      | 0-2        |

|          |  |         |
|----------|--|---------|
| 91/11/1  | B. Sebban - M. Ballan  | 2-0     |
| 91/11/12 | J.-L. Pigeon - E. Schrader   | 0-2     |
| 91/11/7  | J. Helie - P. Renguaine  | 0-2     |
|          | (ANJ)  |         |
|          | (AJ)   |         |
| 91/11/24 | B. Mallet - M. Bert  | 0-2     |
|          | (AJ)   |         |
| 90/21/20 | D. Hartmann - M. Aymard  | 2-0     |
| 90/21/21 | H. Carcelle - Ch. Wailly   | 2-0     |
| 90/21/22 | F. Lavoisier - G. Le Goff  | 0,5-1,5 |
| 90/21/24 | A. Ballester - B. Letoret  | 2-0     |
| 89/31/9  | 1. Manuel Menetrier, 2; 2. Jean Witter, 1; 3. Christian Robeson, 0.      |         |
| 89/31/10 | 1. Francis Aloyz, 1,5; 2. Patrick Agasse-Lafont, 1; 3. Luc Gueguen, 0,5. |         |

### Quatrième tour

|         |                    |     |
|---------|--------------------|-----|
| 89/41/4 | Coquemer - Pavilla | 1-0 |
|         | Pavilla - Coquemer | 0-1 |

### Demi-finales

|        |                     |         |
|--------|---------------------|---------|
| 90/D-1 | Cambourg - Poupinel | 0,5-0,5 |
|        | Poupinel - Michaud  | 0,5-0,5 |
|        | Michaud - Cambourg  | 0,5-0,5 |
| 90/D-2 | Peyrat - Seydoux    | 0,5-0,5 |
|        | Seydoux - Peyrat    | 0-1     |

**ATTENTION : Nouvelle adresse du directeur de la Coupe de France :**

**Maxime Le Garrec  
95, rue de l'Aber Ildut  
29800 LANDERNEAU**

## MATCHES DEFIS

### Nouveaux tournois

|        |                                     |
|--------|-------------------------------------|
| 91/... |                                     |
| 58, 59 | Christian Chevalier - T. Coppelier. |
| 60     | Laurent Lamlé - Thierry Bertola.    |
| 61     | Jean-Louis Jacob - Bruno Gaillard.  |

### Résultats

|          |                                       |         |
|----------|---------------------------------------|---------|
| 89/...   | Gérard Bader - Edmond Menu            | 1-0     |
| 90/...   |                                       |         |
| 56, 57   | Alain Biaux - Michel Herold           | 2-0     |
| 78       | Régis Ballester - Alain Lelong        | 0,5-0,5 |
| 85, 86   | Daniel Keith - Philippe Bury          | 2-0     |
| 89, 146  | Yvon Masson - Dr. Helder Vinagre      | 0-2     |
| 116      | Oleg W. Antonoff - Dr. Helder Vinagre | 0,5-0,5 |
| 120      | Thierry Grégoire - Serge Daquin       | 0,5-0,5 |
| 122      | Alain Biaux - Patrick Moriceau        | 0,5-0,5 |
| 124, 125 | Alain Biaux - Marcel Griesmann        | 1,5-0,5 |
| 131      | Alain Biaux - Michel Herold           | 0,5-0,5 |

|          |                                 |     |
|----------|---------------------------------|-----|
| 134      | Guy Maurice - Jean-Louis Jacob  | 1-0 |
| 152      | Albert Weiss - Oleg W. Antonoff | 0-1 |
| 162, 163 | Bernard Sebban - Marc Roujansky | 2-0 |

### 91/...

|        |                                 |     |
|--------|---------------------------------|-----|
| 2      | Michel Dupont - Joseph Guineuf  | 1-0 |
| 16     | Daniel Keith - Stéphane Horn    | 1-0 |
| 24     | Fernand Legree - Alexandre Biro | 1-0 |
| 26, 27 | Michel Herold - Alain Biaux     | 1-1 |
| 52, 53 | José Liarte - Pascal Gourdon    | 1-1 |

## TOURNOI DU CINQUANTAIRE

Le Tournoi du Cinquantenaire, qui avait débuté le 1<sup>er</sup> septembre 1986, avec 326 participants, vient de se terminer le 30 juin 1991, par la conclusion des trois derniers tournois.

Voici donc, ci-dessous les résultats complets de ce Tournoi du Cinquantenaire, que je suis heureux d'avoir mené à bonne fin, avec évidemment l'aide des autres dirigeants de l'A.J.E.C.

### Premier tournoi

1-2. Berthelot, Grizou, 9; 3. Schwicker, 7,5; 4. Corinthios, 7; 5. Weirich, 6,5; 6. Penel, 6; 7. Simon, 3,5; 8. Charpentier, 3; 9. Milgram, 2,5; 10. Grison, 1; 11. Fauvel, 0.

### Deuxième tournoi

1. Boulard, 9; 2. Paoli, 7,5; 3. François, 7; 4. Michaud, 7; 5. Danzanvilliers, 6,5; 6. Lorch, 6; 7. Coquemer, 4,5; 8. Matisson, 3; 9. Mouilloux, 2,5; 10. Bertoli, 2; 11. Hanen, 0.

### Troisième tournoi

1. Banet, 7; 2. Noblesse, 6; 3. Casale, 5; 4. Bellin, 5; 5. Bertin, 3,5; 6. Ciois, 3,5; 7. Jaulin, 2,5; 8. Cimolai, 2,5; 9. Derieux, 1.

### Quatrième tournoi

1. Gasc, 8; 2-3. Jouault, Mary, 7,5; 4. Muneret, 7; 5. Cuvril, 6,5; 6-7-8. Charondière, Ibanez, Delrieu, 4; 9. Sage, 3,5; 10. Leborgne, 3; 11. Bernardeau, 0,5.

### Cinquième tournoi

1. Giordano, 6,5; 2. J. Vincent, 6; 3. Mesli, 5,5; 4. Bessis, 5; 5-6. Vitre, Saunier, 4; 7-8. Berthiaud, Holleville, 2,5; 9. Herault, 0.

A. BOULET.

## VENDS LIVRES D'ECHECS DIVERS

(Liste sur demande)

**B. SAN MARCO  
101, rue du Chevaleret  
75013 PARIS**

**Le responsable des tournois à 5 joueurs de division III a reçu une demande d'inscription émanant d'un joueur qui lui écrit de Grigny, le 6 juillet 1991, mais qui ne mentionne ni son nom ni son adresse. Ce joueur est prié de se faire connaître afin qu'un tournoi puisse lui être attribué, s'il remplit les conditions requises. Merci.**

**P. GAMBINI.**

|      |  |
|------|--|
| 4059 | T. Nemouchy-Lamy, B. Barre, E. Cassam-Chenai, E. Verger, M. Basmaison. |
|------|--|

### Résultats

|   |   |
|---|---|
| 1191  | 1. F. Cordier, 10; 2. M. Apicella, 9; 3. O. Leconte, 8; 4. P. Perrenot, 7,5; 5. G. Bader, 4; 6. P. Gallini, 2,5; 7. R. Bertuli, 1.  |
| 1194  | 1. M. Del Gobbe, 10; 2. P. Spitz, 7,5; 3. P. Wascart, 7; 4. O. Leconte, 6,5; 5. Mme M. Raimondi, 6; 6. S. Marez et Y. Gourt, 2,5.   |
| 3548  | 1. A. Mare, 6,5; 2. Ph. Foucaud, 4; 3. Ch. Hurel et G. Graziano, 3,5; 5. F. Falys, 2,5.   |
| 3551  | 1. B. Fister, 7,5; 2. M. Calamuso, 5,5; 3. G. Valet, 3,5; 4. G. Maurice, 3; 5. R. Biguet-Petit-Jean, 0,5.   |
| 3554  | 1. M. Lamailoux, 7; 2. M. Beaulieu et A. Durel, 4; 4. L. Bonnaud, 3; 5. R. Biguet-Petit-Jean, 2.  |
| 3559  | 1. L. Burnier et J. Peragoux, 5,5; 3. J.-L. Morot, 5; 4. J. Quiniou, 4; 5. B. Picard, 0 (abandon injustifié).   |
| 1 <sup>er</sup> championnat D. III : finale | : 1. J. Placais, 3; 2. D. Homeyer et P. Mary, 2,5; 4. J. Vincent, 2; 5. Ph. Bron, 0.  |
| 2 <sup>e</sup> championnat D. III : finale  | : 1. P. Caron, 7; 2. F. Dhieux, 6,5; 3. J.-D. Bertrand, 5,5; 4. P. Moriceau, 5; 5. X. Bekoert, 3,5; 6. J. Felbinger, 3; 7. J.-M. Roussel et M. Bert, 2; 9. C. Nicolas, 1,5. |
| 4018  | 1. P. Mayer, 7; 2. R. Teboul, 6; 3. Y. Subileau, 5; 4. O. Schnoebelen, 2; 5. N. Allouani, 0.  |
| 4036  | 1. P. Pansier, 6; 2-3. R. Casin et P. Renet, 5; 4. S. Randisi, 4; 5. B. Mallet, 0.  |

## TOURNOIS A 3 JOUEURS

### Nouveaux tournois

|        |   |
|--------|---|
| 1479/2 | J.-P. Schroeder, C. Dutilleul, L. Hafner. |
| 1480/1 | P. Gourdon, P. Perrenot, F. Legree.       |

## CHAMPIONNATS REGIONAUX

### CHAMPIONNAT DE BRETAGNE 91

**Lancement de M. Michel Poupinel** nous informe qu'il lancera le **15 novembre 1991** le championnat régional de Bretagne 91 par correspondance.

Cette compétition toutes catégories se déroulera suivant les règlements des Tournois A.J.E.C. Elle est ouverte à tous les joueurs affiliés (ou non affiliés à l'A.J.E.C. à titre d'essai pour 18 mois, au delà de cette limite, ils devront s'acquitter du montant de la cotisation A.J.E.C.), qui résident dans les départements **22, 29, 35, 36.**

La Formule d'organisation dépendra du nombre de joueurs inscrits (soit en Formule I : avec un seul tour si le nombre de joueurs est égal ou inférieur à 11 joueurs. Soit en Formule II : avec deux tours, un « tour préliminaire et une finale », si le nombre de joueurs inscrits est supérieur à 11 joueurs), celle-ci sera communiquée aux participants dès la clôture des inscriptions.

**Les inscriptions sont reçues jusqu'au 30 octobre 1991 auprès de M. Michel Poupinel, 8, rue Lyautey, 29000 Quimper.**

**Droits d'inscription à acquitter : 10 timbres à 2,30 F.**

**Merci d'indiquer :** votre nom, prénom, adresse, votre classement ELO si vous n'êtes pas classé A.J.E.C.

**Fin du championnat : 1<sup>er</sup> mai 1993.**

**Arbitrage des parties non terminées : le 15 mai 1993.**

**Nombre de parties à jouer : 10 parties au maximum.**

**Départage :** Les joueurs ex aequo seront départagés au Sonneborn-Berger en premier puis au Buchholz en deuxième ; si les joueurs sont de nouveau à égalité, ce sera le Bridier le plus faible qui sera déclaré champion régional.

**Le champion de Bretagne 91 sera qualifié pour disputer la finale du 9<sup>e</sup> Inter-régional. Lancement prévu fin 1994-début 1995.**

Nous vous souhaitons toujours aussi nombreux pour cette édition.

### 1<sup>er</sup> CHAMPIONNAT LYONNAIS 89

#### FINALE

**M. Frédéric Chomier** nous informe qu'il vient de lancer le **1<sup>er</sup> septembre 1991** la Finale du **1<sup>er</sup> championnat régional du Lyonnais 89** avec la participation de MM :

**Chomier Frédéric, 672 ; Dijon Jean-Michel, 631 ; Siino Christian, 598 ; Frecon Pierre-Louis, 589.**

VM = 622 Bridier.

Bridier établi par G. Gamant le 5 juillet 1991.

Dans cette finale chaque joueur joue deux parties contre chaque adversaire.

**Départage :** les joueurs ex aequo seront départagés au Sonneborn-Berger en premier puis au Buchholz en deuxième, et enfin ce sera le joueur qui aura le plus faible Bridier qui sera déclaré champion régional du Lyonnais en cas de nouvelle égalité.

**Le champion du Lyonnais sera qualifié pour la Finale du 8<sup>e</sup> championnat interrégional.**

### 2<sup>e</sup> CHAMPIONNAT MIDI-PYRENEES 1991

**M. Patrick Julien** nous informe qu'il vient de lancer le **2<sup>e</sup> championnat régional Midi-Pyrénées 91** avec la participation de MM. :

**Moreau Eric, 653 ; Menu Edmond, 611 ; Julien-Patrick, 578 ; Cornu-Grégoire, 550 ; Lejeune Gérard, 525 ; Piron Jean-Emile, 485.**

VMT = 567 Bridier.

Bridier établi par G. Gamant le 8 juillet 1991.

Chaque joueur joue deux parties contre chaque adversaire.

**Départage :** Les joueurs ex aequo seront départagés au Sonneborn-Berger en premier, puis au Buchholz en second, et enfin ce sera le joueur qui aura le plus faible Bridier qui sera déclaré champion régional de Midi-Pyrénées 91.

**De droit, il sera qualifié pour la Finale du 8<sup>e</sup> championnat interrégional.**

### 1<sup>er</sup> CHAMPIONNAT LIMOUSIN 1989

**M. Bruno Mallet** nous communique les résultats individuels du **1<sup>er</sup> championnat régional du Limousin 1989** par correspondance. **C'est M. Larand Manuel** qui est déclaré champion régional du Limousin en réalisant un score de 1,5/2 devant M. Audoin G. 0,5. Toutes nos félicitations à ce brillant vainqueur qui se qualifie de droit à la Finale du **7<sup>e</sup> championnat interrégional** qui sera lancé en 1993 (début d'année).

### COTE D'AZUR 91

Le championnat régional de la Côte d'Azur ayant été programmé par C. Husser, celui-ci sera lancé cette année encore.

**Confirmation :** Le championnat régional Provence-Alpes-Côte d'Azur 91 sera toutefois lancé à la date prévue. Les joueurs des départements 83 et 06 peuvent participer à l'un ou l'autre des championnats régionaux, chacun d'eux qualifiant pour la Finale du **10<sup>e</sup> championnat interrégional.**

**Information :** En raison de la fusion mise en place, il n'y aura pas de 16<sup>e</sup> édition du championnat régional Côte d'Azur. Merci d'en prendre note.

Ceci dit, M. J. Negro nous informe qu'il lancera le **30 novembre 1991** la 15<sup>e</sup> édition du championnat régional de Côte d'Azur 91 par correspondance.

Cette compétition toutes catégories se déroulera suivant les règlements des tournois A.J.E.C. Elle est ouverte à tous les joueurs affiliés (ou non affiliés à l'A.J.E.C. à titre d'essai pour 18 mois, au delà de cette limite, ils devront s'acquitter du montant de la cotisation A.J.E.C.), qui résident dans les départements 83 et 06.

La formule d'organisation dépendra du nombre de joueurs inscrits (soit en formule I avec un seul tour, si le nombre de joueurs inscrits est égal ou inférieur à 11 joueurs. En formule II avec deux tours un « tour préliminaire et une finale », si le nombre de joueurs inscrits est supérieur à 11 joueurs), celle-ci sera communiquée dès la clôture des inscriptions.

**Les inscriptions sont reçues jusqu'au 30 octobre 1991 auprès de Nice-Echecs (Jacques Negro, 06670 Levens).**

**Droits d'inscription : 30 F** (règlement par CCP 2867 74 Dom. Marseille).

**Merci d'indiquer :** votre nom, prénom (impérativement), votre adresse (obligatoirement), votre classement ELO si vous n'êtes pas classé A.J.E.C.

**Fin du championnat :** le 1<sup>er</sup> juin 1993 (ou du tour préliminaire).

**Nombre de parties à jouer : 10 au maximum.**

**Départage des ex aequo :** les joueurs seront départagés au Sonneborn-Berger en premier, puis au Buchholz en deuxième ; si à l'issue de ces départages les joueurs sont de nouveau à égalité, ce sera le joueur (ou les joueurs s'il y a un tour préliminaire) qui aura (ou auront), le plus faible Bridier qui sera (ou seront) qualifiés pour la finale ou déclaré champion régional de Côte d'Azur 91. De droit, il sera qualifié pour la finale du **10<sup>e</sup> championnat interrégional.**

Nous vous souhaitons nombreux pour cette 15<sup>e</sup> édition.

J.-L. EECKHOUT.

### MEMORIAL BERGRASER

Résultats parvenus au 31 juillet 1991 :

#### Groupe A :

|                        |         |
|------------------------|---------|
| Dubois - Verdier ..... | 0,5-0,5 |
| Cimolai - Dhieux ..... | 1-0     |
| Bollere - Mary .....   | 1-0     |
| Bollere - Dubois ..... | 1-0     |

#### Groupe B :

|                          |     |
|--------------------------|-----|
| Dhieux - Caprio .....    | 0-1 |
| Alberny - Harrouin ..... | 1-0 |

#### Groupe E :

|                          |         |
|--------------------------|---------|
| Roques - Negre .....     | 0,5-0,5 |
| Negre - Thimagnier ..... | 0-1     |

#### Groupe F :

|                        |     |
|------------------------|-----|
| Ramazotti - Zorn ..... | 0-1 |
|------------------------|-----|

#### Groupe G :

|                          |         |
|--------------------------|---------|
| Boissel - Valette .....  | 1-0     |
| Alozy - J. Summers ..... | 0,5-0,5 |
| Boissel - Saunier .....  | 1-0     |

#### Groupe H :

|                               |         |
|-------------------------------|---------|
| Sassier - Label .....         | 0-1     |
| Label - De La Gontrie .....   | 1-0     |
| Lemieux - De La Gontrie ..... | 0,5-0,5 |
| Julien - Lemieux .....        | 0,5-0,5 |
| Sassier - Lemieux .....       | 0-1     |

#### Groupe I :

|                          |         |
|--------------------------|---------|
| Giraud - Revenu .....    | 1-0     |
| Mourain - Giraud .....   | 1-0     |
| Ballester - Revenu ..... | 0,5-0,5 |



revue échiquéenne

# GAMBISCO

Abonnement : 110 F/6 numéros

Service abonnements : GAMBISCO

81, rue des Prêtres

59660 MERVILLE

Tél. 28 49 66 03

Un autre regard...



# CLASSEMENT GENERAL DES ADHERENTS

SEPTEMBRE 1991

Nous demandons à tous les joueurs de ne s'engager que dans les tournois correspondant à leur niveau :

- moins de 480 points : 4<sup>e</sup> division ;
- de 480 à 499 points : libre choix entre la 4<sup>e</sup> et la 3<sup>e</sup> division ;
- de 500 à 559 points : 3<sup>e</sup> division ;
- de 560 à 579 points : libre choix entre la 3<sup>e</sup> et la 2<sup>e</sup> division ;
- de 580 à 639 points : 2<sup>e</sup> division ;
- de 640 à 659 points : libre choix entre la 2<sup>e</sup> et la 1<sup>re</sup> division ;
- au-dessus de 659 points : 1<sup>re</sup> division ;

- à partir de 740 points et après sélection par la Commission Technique : championnat de France.

Nous rappelons que seuls les adhérents ayant réglé leur cotisation au 1<sup>er</sup> juillet 1991 figurent dans le classement (l'abonnement au CDE ne suffit pas).

Le capital-points suivi de (°) indique que le joueur a terminé moins de 16 parties.

## M.I. I.C.C.F.

|                   |     |                 |     |
|-------------------|-----|-----------------|-----|
| Goldenberg R..... | 884 | Talvard G. .... | 733 |
| Javelle C. ....   | 818 | Vinot S. ....   | 804 |
| Lecroq M. ....    | 925 | Weirich P. .... | 824 |
| Miaud C. ....     | 818 |                 |     |
| Virot A. ....     | 783 |                 |     |

## 1<sup>re</sup> DIVISION

|                       |      |                       |      |
|-----------------------|------|-----------------------|------|
| Adrian P. ....        | 713  | Agasse Lafont P. .... | 683  |
| Aiech Y. ....         | 703  | Aimard H. ....        | 666  |
| Algaba P. ....        | 670  | Alloin P. ....        | 750° |
| Andrieux P. ....      | 750° | Apicella M. ....      | 893° |
| Bader G. ....         | 724  | Baixes P. ....        | 710  |
| Balaïan P. ....       | 660° | Balmelle J.-L. ....   | 660  |
| Banet J. ....         | 765  | Barnier A. ....       | 665  |
| Baron D. ....         | 765  | Baron J. ....         | 687° |
| Baudoin J.-F. ....    | 676  | Bauget P. ....        | 660° |
| Bellas A. ....        | 805° | Bellas V. ....        | 702  |
| Bellat V. ....        | 702  | Bernard Ch. ....      | 865° |
| Bernard Cl. ....      | 663  | Bernard Cl. ....      | 663  |
| Bertull R. ....       | 665  | Bessis S.-A. ....     | 680  |
| Bodis J. ....         | 660  | Bodis J. ....         | 660  |
| Boissel B. ....       | 707  | Bolloré J. ....       | 741  |
| Bonnet H. ....        | 820° | Bonnet H. ....        | 820° |
| Bonneville J.-P. .... | 737  | Bouet J.-C. ....      | 724  |
| Bouet J.-C. ....      | 724  | Boulangier A. ....    | 703  |
| Boutin R. ....        | 674  | Boutinnet R. ....     | 674  |
| Boutin P. ....        | 691  | Dupont E. ....        | 661  |
| Bouty B. ....         | 660  | Duriez J.-L. ....     | 730° |
| Brauckmann H. ....    | 729° | Duthilleul J. ....    | 737  |
| Bres J. ....          | 717  | Dutrenit P. ....      | 725  |

## EXCELLENCE

|                      |     |                      |     |
|----------------------|-----|----------------------|-----|
| Belluire P. ....     | 818 | Berriot B. ....      | 697 |
| Boulard E. ....      | 870 | Daillet E. ....      | 856 |
| Derondier J. ....    | 763 | Druet R. ....        | 803 |
| Druon R. ....        | 736 | Dubois R. ....       | 717 |
| Dufraisie J.-C. .... | 784 | Dulhauste A. ....    | 683 |
| Farcy F. ....        | 858 | Jean C. ....         | 779 |
| Lacroix S. ....      | 785 | Lemaire J. ....      | 846 |
| Marciniak M. ....    | 846 | Masurel J.-M. ....   | 851 |
| Masurel J.-M. ....   | 851 | Maurel J.-L. ....    | 762 |
| Pecot L. ....        | 824 | Sage F. ....         | 791 |
| Sage F. ....         | 791 | Savostianoff E. .... | 853 |

|                           |      |                         |      |
|---------------------------|------|-------------------------|------|
| Esnaola B. ....           | 724  | Negre A. ....           | 752  |
| Ferlie C. ....            | 748  | N'Guyen P. ....         | 716  |
| François G. ....          | 746  | Noblesse M. ....        | 696  |
| Gallini P. ....           | 690° | Nory P. ....            | 775° |
| Geider F. ....            | 711  | Ollier M. ....          | 738  |
| George J.-L. ....         | 681  | Paoli J.-L. ....        | 805  |
| Gillet R. ....            | 764° | Pellaton B. ....        | 736° |
| Girard C. ....            | 720° | Pellisseri M. ....      | 720° |
| Giraudet A. ....          | 673  | Peltier J. ....         | 696  |
| Goasdoue V. ....          | 712° | Petit M. ....           | 685  |
| Gooch D. ....             | 668  | Peyrat O. ....          | 828° |
| Gorge E. ....             | 665  | Pierquin B. ....        | 698  |
| Gouat Y. ....             | 680° | Pierre E. ....          | 680  |
| Gourg J. ....             | 765  | Play A. ....            | 716  |
| Grisot Ch. ....           | 672  | Poirier F. ....         | 668  |
| Grizou R. ....            | 849  | Poupinel M. ....        | 752  |
| Hanen B. ....             | 751  | Prevot R. ....          | 704° |
| Henriot F. ....           | 661  | Puax P. ....            | 669° |
| Henriot J. ....           | 669  | Rabane E. ....          | 676  |
| Herbin J. ....            | 702  | Raimondi M. ....        | 749  |
| Herold M. ....            | 687° | Rames J.-R. ....        | 684  |
| Jaime-Summers M. ....     | 663  | Ranquet J.-L. ....      | 750  |
| Jimenez G. ....           | 692  | Riquebourg Ch. ....     | 661  |
| Joanlong E. ....          | 660° | Rivas M. ....           | 671° |
| Jordan J. ....            | 733° | Robeson Ch. ....        | 667  |
| Jouhaneau J. ....         | 723  | Roblot J. ....          | 726  |
| Jupin R. ....             | 692  | Rouges P. ....          | 733  |
| Kervaire M. ....          | 710  | Rousselot B. ....       | 714  |
| Korczak J.-M. ....        | 732  | Roux P. ....            | 802  |
| Lahlhanne Ph. ....        | 687  | Rozier D. ....          | 754  |
| Larrouy N. ....           | 795  | Ruch B. ....            | 681  |
| Leborgne D. ....          | 717  | Sabah G. ....           | 724  |
| Leconte J.-O. ....        | 781  | Salaün R. ....          | 741  |
| Le Duigou J.-G. ....      | 670  | Santini J. ....         | 695  |
| Le Goff G. ....           | 685  | Sarran F. ....          | 716  |
| Legrand S. ....           | 716° | Sauvêtre A. ....        | 721  |
| Legree F. ....            | 665  | Schmitz F. ....         | 741  |
| Le Grix de la Salle... .. | 689  | Seknadjé-Askénazi. .... | 695° |
| Lemieux Y. ....           | 693  | Seydoux H. ....         | 703  |
| Lenglet S. ....           | 700° | Simon G. ....           | 753  |
| Le Ray J.-Y. ....         | 709  | Sonnet J.-P. ....       | 660  |
| Levaux Ch. ....           | 699  | Sorhouet J. ....        | 707  |
| Liolakis N. ....          | 660  | Souche T. ....          | 675  |
| Litique M. ....           | 710  | Spitz P. ....           | 734  |
| Lorich M. ....            | 768  | Steffann J.-P. ....     | 687  |
| Lyt J.-L. ....            | 758  | Svahn X. ....           | 669  |
| Mailler A. ....           | 780  | Taurin P. ....          | 696  |
| Mantey J.-P. ....         | 675  | Thimognier D. ....      | 686  |
| Marche F. ....            | 700° | Thivel R. ....          | 777  |
| Marcinkowski A. ....      | 662  | Tombette Ph. ....       | 693  |
| Marez S. ....             | 668  | Torner A. ....          | 698  |
| Martin J. ....            | 689° | Trigance E. ....        | 704  |
| Martine J.-M. ....        | 766  | Troffiguer O. ....      | 754  |
| Mary P. ....              | 671  | Vaissermann B. ....     | 669° |
| Matisson J.-M. ....       | 676  | Valenti J. ....         | 695° |
| Maumez M. ....            | 671  | Valette Ch. ....        | 737° |
| Melison F. ....           | 719  | Verdier P. ....         | 742  |
| Meslage J. ....           | 705  | Vescolacci L. ....      | 715° |
| Michaud P. ....           | 752  | Viard D. ....           | 776  |
| Michel J. ....            | 670  | Vieujot G. ....         | 683  |
| Milgram Ch. ....          | 680  | Vigneron M. ....        | 749  |
| Monange S. ....           | 662  | Vincent D. ....         | 678  |
| Monroig M. ....           | 689  | Viret J.-P. ....        | 669  |
| Muller J. ....            | 698  | Wagner B. ....          | 680° |
| Muscat Ph. ....           | 702  | Wallyn A. ....          | 779° |

|                 |     |
|-----------------|-----|
| Wascat P. ....  | 707 |
| Weyand F. ....  | 712 |
| Zeller J. ....  | 662 |
| Zinser S. ....  | 797 |
| Zorn J.-J. .... | 665 |

## 2<sup>e</sup> DIVISION

|                     |      |
|---------------------|------|
| Alberny M. ....     | 580  |
| Alozy F. ....       | 614  |
| Ancey G. ....       | 605  |
| Andraud G. ....     | 621  |
| Armand H. ....      | 585  |
| Audie A. ....       | 582  |
| Audoin G.-J. ....   | 626  |
| Audoubert J. ....   | 596  |
| Bacis J.-F. ....    | 583  |
| Balause J. ....     | 653  |
| Ballester R. ....   | 584  |
| Barne J.-L. ....    | 600  |
| Baroin B. ....      | 593  |
| Barré J.-M. ....    | 597  |
| Batschari A. ....   | 592  |
| Beck G. ....        | 625  |
| Becquerelle P. .... | 639  |
| Bedel J.-A. ....    | 652  |
| Bekaert X. ....     | 596  |
| Beneteau H. ....    | 615° |
| Berthiaud P. ....   | 608  |
| Bertin P. ....      | 614  |
| Bertola T. ....     | 616  |
| Bertrand J.-D. .... | 625  |
| Besnier M. ....     | 582  |
| Bigotte P. ....     | 617° |
| Billeter J. ....    | 616  |
| Biro A. ....        | 584  |
| Blanchon P. ....    | 608  |
| Bliard B. ....      | 614° |
| Blusseau J.-D. .... | 600  |
| Bonnefoy R. ....    | 599  |
| Bonnet J. ....      | 647  |
| Boulay R. ....      | 594  |
| Brebion Ch. ....    | 629  |
| Brickler A. ....    | 585° |
| Brisson P. ....     | 581  |
| Brokman L. ....     | 596° |
| Bury Ph. ....       | 595  |
| Caille A. ....      | 655  |
| Calistri T. ....    | 595° |
| Cambours A. ....    | 633  |
| Camps J.-P. ....    | 602  |
| Carcelle H. ....    | 583  |
| Caron M. ....       | 635  |
| Caron P. ....       | 658  |
| Cavril S. ....      | 638  |
| Cazenave A. ....    | 652  |
| Chabeaud J.-J. .... | 655  |
| Chareyre A. ....    | 589° |
| Chatelain L. ....   | 583  |
| Chaussard E. ....   | 587  |
| Ciampi J. ....      | 612  |
| Claret L. ....      | 644  |
| Clech J.-L. ....    | 605° |
| Clere Ph. ....      | 595  |
| Cobigo J.-Y. ....   | 624  |

|                   |      |                    |      |                  |      |
|-------------------|------|--------------------|------|------------------|------|
| Conner M.         | 658  | Havard A.          | 637  | Mouillaux L.     | 642  |
| Constantin J.     | 623  | Homeyer D.         | 596  | Mounier M.       | 602  |
| Courant J.        | 622  | Hostachy T.        | 610  | Mourain J.-P.    | 611  |
| Courte F.         | 650  | Houri P.           | 614° | Mudry B.         | 646  |
| Crozès J.         | 581  | Houssais L.        | 612  | Muneret M.       | 658  |
| Dalmas L.         | 653  | Husser C.          | 590  | Nicolas C.       | 606  |
| Dard M.           | 622  | Ibanez J.-L.       | 619  | Nicolas D.       | 604  |
| David-Bordier Ch. | 648  | Ivanoff G.         | 598  | Ostorero M.      | 640  |
| Décalonne B.      | 652  | Jailin M.          | 585° | Papet B.         | 598  |
| Dehainault R.     | 587  | Jamey P.           | 595  | Papet C.         | 583  |
| Delaporte M.      | 590  | Jardin G.          | 606  | Paput C.         | 648  |
| Delbos J.-L.      | 622  | Jouault B.         | 602  | Parant F.        | 639  |
| Delrieu J.-L.     | 629  | Jovino Y.          | 636  | Paris Y.         | 613  |
| Deneuille Ch.     | 601  | Jumel H.           | 593  | Pavilla J.       | 609  |
| Derouineau P.     | 583° | Kaiser R.          | 611  | Paymal B.        | 644  |
| De St-Germain G.  | 653  | Keith D.           | 645  | Pelluet M.       | 609  |
| Des Bouillons F.  | 633  | Krauss J.-L.       | 611  | Perin J.         | 596  |
| Descôtes J.-P.    | 609  | Kuchelbecker Ch.   | 639  | Perrenot P.      | 639  |
| Descroix G.       | 654  | Lacoste A.         | 623  | Picard S.        | 592  |
| De Smet K.        | 648  | Lambert E.         | 580° | Piraud L.        | 635° |
| Destaing Y.       | 637  | Lambert J.-Ph.     | 604  | Plaçais J.       | 608  |
| Deville O.        | 638  | Langlois D.        | 630  | Plessier F.      | 585  |
| Dijon J.-M.       | 631  | Larricq R.         | 592° | Poinsignon A.    | 580  |
| Dormoy P.         | 619  | Lassalle M.        | 634  | Poithier F.      | 626  |
| Doudon M.         | 609  | Laurent F.         | 656  | Pommart P.       | 591° |
| Douliez J.        | 600° | Lavoisier F.       | 626  | Rabouan J.-F.    | 597° |
| Ducroz G.         | 580° | Lefebvre S.        | 630  | Ramazzotti B.    | 636  |
| Duquerroux Ch.    | 617  | Legrand P.         | 602  | Ramillon G.      | 615  |
| Durbize P.        | 652  | Lelong A.          | 611  | Redon B.         | 654  |
| Dury E.           | 632  | Lembeye M.         | 650  | Remise J.        | 634  |
| Dutilleul C.      | 633  | Le Nizeze H.       | 655  | Renaud Ch.       | 598° |
| Duverlie V.       | 622  | Lepescheux R.      | 632  | Renaud O.        | 634  |
| Eeckhout J.-L.    | 621  | Lerique B.         | 647° | Revenu J.        | 599  |
| Emirgand A.       | 657  | Leseq P.           | 601  | Riviere G.       | 599  |
| Erre R.           | 583  | Levy J.            | 639  | Riviere M.       | 613  |
| Esnault J.-L.     | 642  | Limousin E.        | 590  | Roelens R.       | 615  |
| Fance M.          | 602  | Lize P.            | 600  | Roger R.         | 602  |
| Favre B.          | 614  | Lopez Ch.          | 596° | Roignot P.       | 655  |
| Fernandez A.      | 658  | Loirello A.        | 658  | Ronzetti F.      | 606  |
| Freon P.-L.       | 589  | Loux J.-L.         | 637  | Rouleaux P.      | 604  |
| Gac J.-L.         | 627  | Mabboux Ch.        | 597  | Roulin G.        | 589  |
| Gaidot G.         | 589  | Mabire P.          | 595° | Rouxel V.        | 649° |
| Galerie R.        | 640  | Madenspacher J.    | 643  | Ruch E.          | 603  |
| Garat J.          | 601  | Maillard J.        | 620  | Ruiz-Vidal P.    | 623  |
| Gasc R.           | 659  | Mallet M.          | 641  | Sabourin J.-L.   | 596  |
| Gaulier R.        | 585  | Mandin Ch.         | 608  | Sage J.-C.       | 583  |
| Gelis J.-F.       | 635  | Mare A.            | 606  | Saumon A.        | 581  |
| Germinet J.-P.    | 613  | Margiocchi G.      | 592  | Saunier J.       | 624  |
| Giazzi G.         | 600° | Marie Did. (50300) | 645  | Savoille J.-M.   | 626  |
| Gillon H.         | 610  | Marsala Ch.        | 630° | Schroeder J.-Ph. | 614  |
| Giordano P.       | 648  | Martenoit J.       | 658  | Schulz B.        | 581  |
| Gosselin M.       | 615  | Martinez V.        | 650  | Scion F.         | 624° |
| Gourdon P.        | 637  | Mazel J.           | 633  | Semat G.         | 603  |
| Gourhan M.        | 586  | Menabreaz Y.       | 582° | Senay D.         | 635  |
| Griesmann M.      | 641° | Menetrier M.       | 620° | Sergent M.       | 652  |
| Gueguen L.        | 611  | Menu E.            | 611  | Serradimigni R.  | 625  |
| Guichard R.       | 596  | Mesli M.           | 640  | Siberchicot R.   | 603° |
| Guigues Ph.       | 635  | Migné Ch.          | 632° | Siino Ch.        | 598° |
| Guilpin J.-C.     | 626° | Mimaud-Lacoste F.  | 656  | Silvano J.-P.    | 592  |
| Guyon F.          | 601  | Sineau G.          | 609  | Siveau G.        | 610  |
| Haffner L.        | 650  | Montané G.         | 656  | Soulas P.        | 622  |
| Harrouin Ph.      | 624  | Monzie J.-P.       | 583  | Stepien G.       | 595° |
| Hatton H.         | 602  | Morbioli R.        | 637  | Stroë C.         | 630  |
| Hauptmann G.      | 592  | Moreau E.          | 653  | Szanto I.        | 582  |
| Hautcœur D.       | 623  | Mos G.             | 630  | Taxonera F.      | 651  |

### 3° DIVISION

|                  |      |                   |      |                 |      |
|------------------|------|-------------------|------|-----------------|------|
| Teyssier A.      | 646  | Burnier L.        | 567  | Fleury F.       | 549  |
| Teyssier J.-P.   | 600  | Calamusio M.      | 522  | Fogel D.        | 564° |
| Thinat B.        | 639  | Cantau Y.         | 525° | Foucaud Ph.     | 504  |
| Tinture L.       | 652° | Caprio V.         | 556  | Fragnaud J.-G.  | 547  |
| Tisserand D.     | 658  | Carré Y.          | 518  | François R.     | 542  |
| Toussaint R.     | 626  | Casamayou G.      | 549  | Franquin Ch.    | 520° |
| Trochet J.-S.    | 615  | Casin R.          | 558  | Gac P.          | 535  |
| Trochet P.       | 597  | Catalan J.-P.     | 533  | Gaillard B.     | 557° |
| Vaillant S.      | 620  | Cauquil P.        | 525° | Gamant G.       | 579  |
| Van Damme L.     | 595  | Cebollero D.      | 541  | Gambini P.      | 574  |
| Van Der Velde M. | 590  | Charpentier J.-C. | 562  | Garay L.        | 524  |
| Vandervorst M.   | 588  | Charrier J.-C.    | 528  | Gateau Ch.      | 501° |
| Vedrunes J.      | 654  | Charriere B.      | 550  | Gazengel C.     | 513  |
| Velle M.         | 582  | Chaussard M.      | 568  | Geider H.       | 505° |
| Vinagre H.       | 592  | Chazalette J.-C.  | 565  | Geslain T.      | 524  |
| Vincent J.       | 657  | Chiavassa B.      | 566  | Gessier Georges | 555  |
| Vitre P.         | 590  | Chomier Fl.       | 566  | Ginfray M.      | 528° |
| Vuillemin G.     | 599  | Coasne J.         | 569  | Girardon J.-L.  | 543° |
| Witter J.        | 590  | Colussi E.        | 559° | Giraudeau A.    | 541  |
| Yvinec J.-M.     | 648  | Comon J.-M.       | 576  | Godoc P.        | 576  |
| Zurano A.        | 616  | Coquel D.         | 529° | Gosselin P.     | 558° |
|                  |      | Costa M.          | 555  | Goubin L.       | 537° |
|                  |      | Coulombier S.     | 547° | Goussard R.     | 522  |
|                  |      | Cros R.           | 518  | Graziano G.     | 551  |
|                  |      | Dacquin S.        | 551° | Grillon J.-M.   | 503  |
|                  |      | Dargent A.        | 547  | Grotars G.      | 562  |
|                  |      | Dauffresne B.     | 505° | Guidoni M.      | 508° |
|                  |      | Dauvilliers P.    | 532° | Guillaume J.-P. | 572  |
|                  |      | Debacker P.       | 571  | Guillon C.      | 542  |
|                  |      | De Belsunce A.    | 556  | Guineret H.     | 573  |
|                  |      | Debrus R.         | 535° | Halatre D.      | 514  |
|                  |      | Decamp A.         | 531° | Hannoun N.      | 525° |
|                  |      | Deiber J.         | 523  | Hartmann D.     | 576  |
|                  |      | Delahaye M.       | 559° | Hausser R.      | 568  |
|                  |      | Delarge F.        | 548  | Heim B.         | 553  |
|                  |      | Derisbourg D.     | 578° | Helbling J.-G.  | 505  |
|                  |      | Derlon J.         | 562  | Hemon M.        | 528  |
|                  |      | Desitter J.       | 535° | Henault R.      | 505  |
|                  |      | Differ Ch.        | 566° | Hinault G.      | 574° |
|                  |      | Di Filippo M.     | 571  | Hirstel S.      | 565° |
|                  |      | Dragoni F.        | 570° | Huc R.          | 528° |
|                  |      | Droz S.           | 555  | Iriarte J.      | 518° |
|                  |      | Dubleumortier A.  | 540  | Jacquart J.     | 568  |
|                  |      | Dufresne F.       | 541  | Jacquinet J.-P. | 547  |
|                  |      | Dupont M.         | 517  | Jester C.       | 574  |
|                  |      | Durant P.         | 536  | Joguet P.       | 549  |
|                  |      | Durel A.          | 547  | Jorro J.        | 532  |
|                  |      | Duriez G.         | 515° | Jouy J.-L.      | 520  |
|                  |      | Dursent M.        | 517  | Jude G.         | 563  |
|                  |      | Duvergne A.       | 505° | Julien P.       | 578  |
|                  |      | Duvette M.        | 560  | Karcher R.      | 531° |
|                  |      | Ederly L.         | 511° | Kazazian S.     | 531° |
|                  |      | Eichinger A.      | 509  | Lacassagne J.   | 506  |
|                  |      | Eliot R.          | 547  | Lacourt J.-L.   | 539  |
|                  |      | Epinoux J.-F.     | 563  | Lalanne C.      | 537  |
|                  |      | Ernewein W.       | 552  | Laloux P.       | 507° |
|                  |      | Favry A.          | 542  | Lamailoux M.    | 554  |
|                  |      | Fayaud B.         | 529° | Lambelet J.-F.  | 576  |
|                  |      | Fea D.            | 520° | Lambert A.      | 505° |
|                  |      | Felbinger J.      | 550  | Lambert H.      | 543  |
|                  |      | Fiasson B.        | 520° | Lamôle L.       | 507  |
|                  |      | Fietkau A.        | 525  | Landry Ph.      | 568  |
|                  |      | Fillon D.         | 546  | Langlade J.-M.  | 562  |
|                  |      | Fister B.         | 551  | Large L.        | 575° |
|                  |      | Flesch G.         | 547° | Laurent P.      | 533  |



|                      |      |                     |      |                        |      |                        |      |                     |      |                       |      |
|----------------------|------|---------------------|------|------------------------|------|------------------------|------|---------------------|------|-----------------------|------|
| Laverny Y.....       | 511° | Quiniou J.....      | 543  | Arquier J.....         | 475° | Chastanet G.....       | 484  | Fourot D.....       | 490° | Le Gall.....          | 475° |
| Lavigne J.-P.....    | 528  | Randisi S.....      | 519  | Arviv-Seknadje R. ...  | 466° | Chatard P.....         | 475° | Fourre M.....       | 475° | Leimbach P.....       | 412  |
| Lefebvre M.....      | 554  | Raybaud P.....      | 576  | Ayala M.....           | 475° | Chatenet J.....        | 481  | Fouy H.....         | 475° | Lemaire Ph.....       | 499  |
| Lefevre J.-P.....    | 559  | Renard A.....       | 505  | Bacon J.-P.....        | 489  | Chauchet B.....        | 449  | Franco J.-M.....    | 475° | Le Roux J.-M.....     | 475° |
| Le Garrec M.....     | 556  | Renaud J.....       | 543  | Ballan G.....          | 391  | Chéné E.....           | 482  | Franeq J.....       | 475° | Lescot P.....         | 475° |
| Leger P.....         | 572  | Renet Ph.....       | 540° | Ballester J.....       | 475° | Chevalier Ch.....      | 475° | Fresquet X.....     | 430° | Lescure P.....        | 475° |
| Lepoivre P.....      | 520  | Renouf L.....       | 553  | Barouk A.....          | 475° | Chevolot J.....        | 496  | Fritsch D.....      | 475° | Lesecq J.....         | 497  |
| Leret L.....         | 509  | Rey B.....          | 572  | Barre B.....           | 475° | Cieur M.....           | 437° | Gagnon P.....       | 494  | Letellier F.....      | 475° |
| Leroy H.....         | 520  | Rey J.....          | 524  | Barrielle Ph.....      | 475° | Cipriani G.....        | 475° | Gaillourdet M.....  | 444° | Levardon Ph.....      | 472° |
| Leroy J.....         | 568  | Richard M.....      | 518  | Basmaison M.....       | 475° | Citterio J.....        | 475° | Garcia C.....       | 481  | Le Ven P.....         | 469  |
| Letenneur Ch.....    | 503  | Richez P.....       | 579  | Bazart Y.....          | 422° | Claviere C.....        | 440  | Garçon D.....       | 475° | L'Henoret T.....      | 475° |
| Letoret B.....       | 508  | Rimbaud G.....      | 562  | Beaumont Ph.....       | 483° | Colas J.....           | 475° | Garnier A.....      | 462  | L'Huilier P.....      | 475° |
| Licata L.....        | 537° | Roblette Y.....     | 507  | Bec A.....             | 475° | Corbin L.....          | 493° | Gazel B.....        | 471° | Ligé F.....           | 412  |
| Lieby D.....         | 512° | Rosi A.....         | 525° | Bedu J.-P.....         | 479  | Cornette M.-M.....     | 475° | Genestier T.....    | 447° | Llopart J.....        | 493° |
| Llamas Ph.....       | 535° | Rouhani F.....      | 528  | Beilloeil J.-P.....    | 475° | Costa C.....           | 475° | Gessier Gérard..... | 473° | Lorin F.....          | 487° |
| Longueville T.....   | 525  | Roussel J.-M.....   | 569  | Bellay J.-P.....       | 475° | Courbière J.-R.....    | 467  | Ghestem Ph.....     | 475° | Madrona B.....        | 489° |
| Lucas B.....         | 540  | Roussel Ph.....     | 501  | Bellec J.-R.....       | 475° | Courby G.....          | 475° | Ghughuchian Ph..... | 475° | Maisonneuve D.....    | 480° |
| Lucciani P.....      | 572  | Roynet S.....       | 521  | Belleville-Douelle ... | 469° | Cuenat M.....          | 475° | Giappesi R.....     | 391  | Malak J.-M.....       | 472  |
| Mace H.....          | 500  | Ruf G.....          | 543  | Beltri G.....          | 475° | Czarnik A.....         | 465° | Gibaru B.....       | 438  | Manoussakis G.....    | 475° |
| Macian A.....        | 528  | Sassier B.....      | 530  | Bennett M.....         | 493  | Daude Ph.....          | 480° | Giraud M.-T.....    | 475° | Manzanares J.....     | 475° |
| Magoni J.....        | 550  | Scellier M.....     | 520  | Berko A.....           | 475° | David J.....           | 475° | Gissinger G.....    | 437  | Marchetaux J.....     | 475° |
| Mailier S.....       | 535  | Schmitt C.....      | 528  | Bertaud J.....         | 475° | Debost D.....          | 486° | Godard Ph.....      | 475° | Marec J.....          | 441  |
| Mallet B.....        | 506  | Schrader E.....     | 565  | Beuret D.....          | 447° | Decamp T.....          | 475° | Goffard M.....      | 475° | Marie Did. (28100) .. | 475° |
| Malsch J.....        | 518  | Schurra G.....      | 518° | Bia E.....             | 475° | Decaux D.....          | 498° | Gonet G.....        | 478  | Mariette P.....       | 465° |
| Manchon R.....       | 575° | Schwab D.....       | 520° | Biason A.....          | 462° | Delahaye C.....        | 475° | Gourion D.....      | 475° | Martinez J.-M.....    | 453° |
| Marechal P.....      | 555  | Sergent S.....      | 566  | Bisbal H.....          | 376  | Delaire E.....         | 475° | Grandidier J.....   | 475° | Massi D.....          | 341° |
| Mas B.....           | 575  | Serrier J.-F.....   | 562  | Blaizot A.....         | 475° | Delaporte J.....       | 475° | Gregoire T.....     | 450° | Masson Y.....         | 480° |
| Masoero M.....       | 511° | Simon R.....        | 557  | Blanchard Ph.....      | 475° | De la Tour H.....      | 475° | Gremont A.....      | 475° | Maulini A.....        | 494  |
| Massery R.....       | 505° | Simonet D.....      | 536  | Blanchon J.-L.....     | 475° | De la Vaissiere B. ... | 483  | Grenet L.....       | 475° | Maurice G.....        | 485  |
| Mayer P.....         | 543  | Sire P.....         | 525° | Blaszczyk F.....       | 443  | Delhom J.-B.....       | 496° | Grimaldos E.....    | 475° | Mazingue B.....       | 477  |
| Michel P.....        | 567  | Sireta B.....       | 565  | Bobel Ph.....          | 486  | Delhoste A.....        | 480° | Guiheneuf J.....    | 473  | Merlet F.....         | 475° |
| Michelet G.....      | 510° | Soccoja Ph.....     | 567  | Bock F.....            | 475° | Depret P.....          | 390  | Guillomot J.....    | 475° | Meyer Ph.....         | 481° |
| Mignien F.....       | 568  | Soust J.-J.....     | 535° | Boitte B.....          | 475° | Desmet S.....          | 442° | Hallmark M.....     | 475° | Meyssonnier P.....    | 493° |
| Millet Ch.....       | 506  | Subirana J.....     | 569  | Boivin J.....          | 475° | De Wiest A.....        | 475° | Hebrard J.-M.....   | 432  | Minier A.....         | 499° |
| Misene E.....        | 527  | Tarlet A.....       | 554  | Bologna M.....         | 426  | De Winne R.....        | 492  | Horus P.....        | 475° | Mohand Houssaid M.    | 475° |
| Mohun M.....         | 504° | Teboul R.....       | 528  | Bonhomme F.....        | 489° | Dolz J.....            | 498  | Housseau Ch.....    | 475° | Moig Sébastien.....   | 475° |
| Moig Sabine.....     | 535° | Teixeira R.....     | 575  | Bonnal L.....          | 496  | Dorbal F.....          | 475° | Huet A.....         | 396  | Molinier J.-L.....    | 475° |
| Mondy M.....         | 574  | Touzeau G.....      | 577  | Bonnet Ch.....         | 475° | Doubovy S.....         | 435° | Hug E.....          | 475° | Monnier D.....        | 469  |
| Morot J.-L.....      | 571  | Triplet J.-M.....   | 554  | Bonnin J.....          | 475° | Dournes R.....         | 475° | Jacob J.-L.....     | 475° | Moreau A.....         | 469  |
| Mostrag R.....       | 527  | Tronquoy J.-H.....  | 520° | Bornarel G.....        | 499° | Drain A.....           | 443  | Jaselin G.....      | 475° | Morel J.....          | 475° |
| Mullier G.....       | 508° | Trouillet F.....    | 552° | Boulet B.....          | 475° | Dray M.-F.....         | 475° | Jaumin J.-M.....    | 493° | Morel d'Arleux A..... | 475° |
| Musart Ch.....       | 565  | Uznanski E.....     | 574  | Bourguin M.....        | 465° | Drevet M.....          | 411  | Jeannequin H.....   | 475° | Morlong A.....        | 475° |
| Neubauer O.....      | 569  | Vaissermann R.....  | 577° | Boussac M.....         | 474  | Droude B.....          | 475° | Jeanneau R.....     | 447° | Mottier R.....        | 496° |
| N'Guyen Van Noi R.   | 528  | Valet G.....        | 550  | Bouverot O.....        | 475° | Dubost B.....          | 468  | Jeannequin H.....   | 475° | Mounin J.....         | 431  |
| Nicolazzi N.....     | 510° | Vandorpe L.....     | 556  | Briatte F.....         | 475° | Dubrana R.....         | 459  | Jeannequin H.....   | 475° | Mourier M.....        | 460° |
| Orzan C.....         | 524  | Vandystadt A.....   | 575° | Bridon E.....          | 475° | Ducamp A.....          | 475° | Jeannequin H.....   | 475° | Naudo A.....          | 475° |
| Pach R.....          | 533  | Van Eeckhout G..... | 524  | Briel A.....           | 475° | Dufour E.....          | 475° | Jeannequin H.....   | 475° | Navarro J.-L.....     | 478  |
| Paget R.....         | 563° | Venturini A.....    | 570  | Briel Ch.....          | 475° | Dufour H.....          | 351  | Jeannequin H.....   | 475° | Nemouchy T.....       | 415° |
| Palomar F.....       | 554° | Vincent Ch.....     | 515  | Brusseleers J.....     | 418° | Duprat M.....          | 475° | Jolivet C.....      | 489  | N'Guyen M.-K.....     | 460  |
| Pansier Ph.....      | 520° | Wailly Ch.....      | 520° | Buglioni Y.....        | 408° | Durand R.....          | 475° | Jouin B.....        | 496  | Nicolas O.....        | 475° |
| Paquis Y.....        | 517  | Weber M.....        | 505  | Bussac C.....          | 475° | Equey B.....           | 475° | Kotur S.....        | 475° | Noël R.....           | 477  |
| Pellet H.....        | 515  | Zamora J.-M.....    | 542  | Cadiergues L.....      | 433° | Equey D.....           | 486° | Kozar J.....        | 431  | Noyelle D.....        | 447° |
| Perragoux J.....     | 566  |                     |      | Caminade Ch.....       | 475° | Erre A.....            | 402  | Laborie C.....      | 475° | Ogliosi A.....        | 362  |
| Perrard M.....       | 511° |                     |      | Camoin Ch.....         | 450  | Escolano L.....        | 423° | Laborie J.....      | 430  | Pamphile L.....       | 475° |
| Piguet-Ruinet F..... | 572° |                     |      | Camus O.....           | 475° | Escudie T.....         | 475° | Lachevre P.....     | 441° | Panténier B.....      | 475° |
| Plantet M.....       | 563  |                     |      | Camus Ph.....          | 488  | Espagnac R.....        | 421  | Lagarrigue J.....   | 474° | Pascal P.....         | 478  |
| Plouviez E.....      | 510  | Abbal G.....        | 499° | Cantagrel S.....       | 475° | Fahys F.....           | 487  | Layerre P.....      | 475° | Pascual G.....        | 436° |
| Poggio P.....        | 519° | Abrantes V.....     | 491  | Cappelier R.....       | 474  | Farjot Ph.....         | 486° | Lagiere D.....      | 434  | Patureau T.....       | 490° |
| Pommeau A.....       | 575  | Adeline B.....      | 476  | Capron G.....          | 454° | Fauchey L.....         | 395  | Lanio A.....        | 475° | Peau J.-F.....        | 475° |
| Poynard J.-P.....    | 575  | Allard J.....       | 475  | Carlier P.....         | 399  | Fernandez J.....       | 495° | Lavocat F.....      | 475° | Pereira C.....        | 475° |
| Prenel R.....        | 535° | Alpern O.....       | 437  | Carpentier F.....      | 475° | Fernandez R.....       | 475° | Lebas M.....        | 493° | Pericat M.....        | 431° |
| Prevel J.....        | 558° | Anneti L.....       | 475° | Cassam-Chenai E...     | 475° | Fikry A.....           | 475° | Leblond H.....      | 475° | Perraud D.....        | 441° |
| Prigent A.....       | 521° | Apicella M.-J.....  | 475° | Castanet R.....        | 486° | Finet A.....           | 475° | Le Bourhis Y.....   | 475° | Perrien F.....        | 489° |
| Putigny Ch.....      | 513  | Armendiere H.....   | 475° | Cazier D.....          | 476  | Fourgeaud J.....       | 475° | Lecompte B.....     | 499° | Perron P.....         | 494  |
| Quetier L.....       | 513  | Arqueros R.....     | 438  | Charpiot S.....        | 418° | Fournier F.....        | 487° | Lefrançois B.....   | 494° | Perrot P.....         | 486  |

**4° DIVISION**

|                   |      |                       |      |                       |      |
|-------------------|------|-----------------------|------|-----------------------|------|
| Perz M.....       | 475° | Rivoire F.....        | 475° | Thirion P.....        | 495  |
| Pesenti X.....    | 475° | Robert A.....         | 486  | Tisserant S.....      | 475° |
| Peter S.....      | 475° | Robin M.....          | 450° | Tomaszewski A.....    | 475° |
| Picard J.....     | 475° | Roussier M.....       | 475° | Touillet F.....       | 498° |
| Picco D.....      | 475° | Rogier F.....         | 475° | Treguer J.-J.....     | 475° |
| Piertzak O.....   | 475° | Roujansky M.....      | 439° | Urbain X.....         | 475° |
| Pigeon J.-L.....  | 492° | Roujas J.-Ph.....     | 496  | Utelle P.....         | 474° |
| Pijourlet Ph..... | 475° | Rousseau Ch.....      | 483  | Vaganay G.....        | 475° |
| Pillot F.....     | 475° | Sagnier G.....        | 484° | Vaillard J.-Ph.....   | 475° |
| Pinçon G.....     | 492  | Salama L.....         | 475° | Valentin S.....       | 478  |
| Pohlig L.....     | 472° | Savelli D.....        | 475° | Valette J.....        | 475° |
| Poizat S.....     | 475° | Savoya A.....         | 473  | Vanexem P.....        | 475° |
| Polli A.....      | 483  | Schaeffer V.....      | 475° | Vanthourout M.....    | 464° |
| Pontico J.-L..... | 475° | Schmitt F.....        | 475° | Vapillon J.-F.....    | 475° |
| Poulain Y.....    | 475° | Schoumert R.....      | 475° | Vazquez F.....        | 446  |
| Pouliquen E.....  | 426  | Sebban B.....         | 475° | Venard M.....         | 363° |
| Poustis P.....    | 431  | Segura-Devill. M..... | 475° | Verger E.....         | 448  |
| Pujol J.....      | 400  | Selun J.....          | 480  | Vergues J.....        | 483° |
| Ramel D.....      | 475° | Sigogne Ph.....       | 475° | Verstraeten J.-C..... | 475° |
| Raucy P.....      | 475° | Simon F.....          | 488° | Vidal J.-M.....       | 475° |
| Reboux H.....     | 475° | Simon V.....          | 475° | Volle Ch.....         | 480° |
| Regaud D.....     | 475° | Simonet J.....        | 497  | Wambergue M.....      | 475° |
| Renet L.....      | 475° | Simonin M.....        | 475° | Weiss A.....          | 460  |
| Renguaine P.....  | 475° | Sorel P.....          | 477  | Wetzel P.....         | 496  |
| Retif Ch.....     | 486° | Szczot C.....         | 487  | Wollet V.....         | 475° |
| Ribes E.....      | 481  | Tavernier T.....      | 475° | Wojciechowski R.....  | 475° |
| Ricard J.-L.....  | 475° | Teisserenc P.....     | 475° | Ziegler M.....        | 475° |

Ce classement tient compte des résultats partiels (°) ou définitifs des tournois suivants :

**Tournois à 5** : 3548, 3559, 4018, 4030(°), 4032/1(°), 4036(°), 4037/1(°), 4043/1(°), 4046/1(°).

**1<sup>er</sup> et 2<sup>e</sup> Championnats de Division III.**

**Tournois à 3** : 1328, 1332, 1394, 1406, 1428, 1459.

**Coupe de France : 1<sup>er</sup> tour** : 90/1T/39.

**3<sup>e</sup> tour** : 89/3T/9.

**4<sup>e</sup> tour** : 89/4T/5.

**Europe-Echecs** : 89/E/24, S6(°) ; 90/P2, P9, E15, F1(°).

**Tournois Internationaux** : WT/II/1095, 1149, 1183, WT/II/827, WT/II/GT/2, WT/III/789, EU/H/983, EU/II/1571, EU/II/1070, 1091(°), 1093, EU/II/GT/161, EU/III/995.

**Thématiques** : TT/2/84/S4, TT/1/88/1, 2, 5, TT/8/88/4, TT/1/89/5.

**Championnats Régionaux** : 3<sup>e</sup> Championnat de Picardie (Finale) ; 1<sup>er</sup> Championnat Ile-de-France (Finale) ; 4<sup>e</sup> Championnat Dauphiné-Savoie ; Championnat d'Aquitaine 90/91 (°) ; 2<sup>e</sup> Championnat Poitou-Charentes (Préliminaires) ; 1<sup>er</sup> Championnat Lyonnais (Préliminaires) ; 1<sup>er</sup> Championnat Limousin.

**Remarques** : Malgré tout le soin apporté à ce classement, il a pu se glisser des erreurs (classement, orthographe du nom, etc.) ; si c'est le cas, veuillez m'en informer.

Tous les nouveaux adhérents ont été classés à 475(°), conformément au règlement A.J.E.C. Ceux qui peuvent fournir des références (par exemple Elo F.F.E. ou ancien classement A.J.E.C.) afin d'obtenir un classement de départ plus conforme à leur niveau, sont priés de me le faire savoir d'urgence.

**Mise au point** : afin qu'il n'y ait aucune ambiguïté à la lecture du compte rendu de l'Assemblée Générale de Mende paru dans le « C.D.E. » de juillet, je tiens à préciser que j'ai bien été informé par téléphone des décisions prises au sujet du projet de nouveau classement et que, si j'ai donné mon accord, c'est seulement sur le point suivant : continuer à assurer le classement « Bridier » aussi longtemps que nécessaire.

**A propos des réunions de Mende de juin 1991** : M. Lacroix n'a jamais exposé ni envisagé que les deux systèmes de classement Elo-AJEC et Bridier puissent être exploités simultanément ; il considère même qu'il s'agit d'une hérésie :

— Parce que le système Elo n'a plus à démontrer son excellence.

— Parce que la comparaison des deux systèmes est impossible faute de critères de jugement et qu'elle génère des discussions stériles et interminables.

— Parce que le passage d'un système à un autre doit être instantané et total.

M. Lacroix ne participera donc plus aux travaux relatifs au classement et démissionne de ses fonctions au sein de la commission technique.

## L'ACTIVITE INTERNATIONALE

### UN NOUVEL ARBITRE INTERNATIONAL I.C.C.F.

Nous avons le plaisir de vous signaler la nomination par l'I.C.C.F., au titre d'arbitre international de Daniel Simonet.

Ce titre lui a été attribué lors du dernier congrès de l'I.C.C.F. à Jarvenpää en Finlande au mois de juillet 1991.

Nous sommes très honorés par cette décision.

Daniel Simonet est le quatrième arbitre international I.C.C.F. Français après MM. Giraudet, Bodis et Jouanisson.

Toutes nos félicitations à Daniel Simonet.

### TOURNOIS INTERNATIONAUX

#### Résultats

|              |                                      |
|--------------|--------------------------------------|
| WT/II/704    | F. Dragoni, 4                        |
| WT/II/768    | D. David-Bordier, 6 (+)              |
| EU/H/GT/160  | O. Antonoff, 4,5                     |
| EU/II/GT/252 | P. Mary, 11 (+)                      |
| EU/II/1041   | M. Mahé, 3                           |
| EU/II/1053   | F. Blaszczyk, 1                      |
| TT/88/1      | M. Ballan 2/10                       |
| TT/89/3      | J. Bacis, 5/8<br>(+) avec promotion. |

#### Nouveaux tournois

|              |                |
|--------------|----------------|
| WT/M/GT/290  | E. Daillat     |
| WT/M/GT/291  | E. Daillat     |
| WT/A/1277    | J. Hélie       |
| WT/II/GT/23  | C. Husser      |
| WT/II/850    | A. Mare        |
| WT/II/GT/16  | Ph. Bobel      |
| EU/M/959     | F. Sarran      |
| EU/H/1088    | R. Dumoulin    |
| EU/H/1089    | D. Thimognier  |
| EU/H/GT/221  | P. Mary        |
| EU/II/1689   | L. Large       |
| EU/II/GT/167 | Th. Bertola    |
| EU/II/GT/169 | P. Horaud      |
| TT/5/88/S3   | J.-P. Germinet |
| TT/5/91/5    | M. Ballan      |

### TOURNOIS THEMATIQUES I.C.C.F. PLANNING 1991/1992

La première date indique la limite des inscriptions. La seconde date indique le départ des tournois.

|         |   |
|---------|---|
| TT/8/91 | Sicilienne Najdorf, sacrifice du Pion : 1. e4 c5 2. Cf3 d6 3. d4 cxd4 4. Cxd4 Cf6 5. Cc3 a6 6. Fg5 e6 7. f4 Db6 8. Dd2 Dxb2. (15-8-91 - 15-10-91).                    |
| TT/9/91 | Caro Kann : 1. e4 c6 2. d4 d5 3. Cc3 dxe4 4. Cxe4 Ff5. (1-10-91 - 1-12-91).   |
| TT/1/92 | Slava : 1. d4 d5 2. c4 c6 3. Cf3 Cf6 4. Cc3 dxc4 5. e4. (1-11-91 - 5-1-92).   |
| TT/2/92 | Reti : 1. Cf3 d5 2. g3 c5 3. Fg2 Cc6 4. O-O e6 5. d3 Cf6 6. Cbd2 Fe7 7. e4. (1-12-91 - 1-2-92).   |
| TT/3/92 | Ruy Lopez, Variante Smyslov : 1. e4 e5 2. Cf3 Cc6 3. Fb5 a6 4. Fo4 Cf6 5. O-O Fe7 6. Te1 b5 7. Fb3 O-O 8. c3 d6 9. h3 h6 10. d4 Te8 11. Cbd2 Ff8. (10-1-92 - 1-3-92). |
| TT/4/92 | Attaque Grob : 1. g4. (1-2-92 - 1-4-92).  |
| TT/5/92 | Indienne Dame : 1. d4 Cf6 2. c4 e6 3. Cf3 b6 4. g3 Fb7 5. Fg2 Fe7 6. O-O O-O 7. Cc3 Ce4. (1-3-92 - 1-5-92).   |
| TT/6/92 | Sicilienne/Nimzowitch, Variante Brohinka : 1. e4 c5 2. Cf3 Cf6 3. e5 Cg5 4. h3 Ch6. (1-4-92 - 1-6-92).  |
| TT/7/92 | Vienneoise : 1. e4 e5 2. Cc3 Cf6 3. Fc4. (1-7-92 - 1-8-92).   |
| TT/8/92 | Gambit de Budapest : 1. d4 Cf6 2. c4 e5. (1-8-92 - 1-10-92).  |

POUR VOS LIVRES D'ECHECS,  
POUR TOUT VOTRE MATERIEL  
ECHIQUEEN,

adressez-vous à la

**LIBRAIRIE  
SAINT-GERMAIN**

7, rue La Fayette

75009 PARIS

Tél. 48 74 33 21

## TOURNOIS INTERNATIONAUX

### NOUVEAUX TARIFS

**ATTENTION !** A partir de la publication du présent numéro du « Courrier des Echecs », les droits d'inscription sont les suivants :

- EU/7 joueurs : 35 F
- EU/15 joueurs : 45 F
- WT/7 joueurs : 30 F
- WT 15 joueurs : 40 F
- Thématiques : 35 F

## XI<sup>e</sup> OLYMPIADE

### Eliminatoires

|  |     |
|--|-----|
| R. Pujol (Andorre) - J.-L. Carniol (France).....     | 0-0 |
| S. Katsipis (Grèce) - J.-L. Carniol (France).....    | 0-0 |
| J.-L. Carniol (France) - A. Hariman (Australie)..... | 0-0 |

Les 4 joueurs concernés n'ont pas répondu aux enquêtes des divers capitaines pour des parties restées en souffrance. Le directeur général des Olympiades, M. Berthelsen, a pris la décision des doubles zéros.

## MATCHES INTERNATIONAUX

### FRANCE - R.D.A.

Résultats définitifs

|     |                                       |         |
|-----|---------------------------------------|---------|
| 1.  | A. Mailler - H. Kretschmar.....       | 1,5-0,5 |
| 2.  | D. Charpentier - F. Flöter.....       | 0-2     |
| 3.  | A. Biaux - E. Werner.....             | 0-2     |
| 4.  | F. Geider - R. Wendt.....             | 0-2     |
| 5.  | B. Ramazotti - F. Müller (2x0,5)..... | 1-1     |
| 6.  | P. Clere - C. Posthoff.....           | 0,5-1,5 |
| 7.  | M. Maumey - G. Lippstreu.....         | 0-2     |
| 8.  | A. Dubois - K. Piastowski.....        | 0-2     |
| 9.  | M. Delaporte - F. Koppe.....          | 0,5-1,5 |
| 10. | P. Verdier - J. Fechner.....          | 1,5-0,5 |
| 11. | J. Peltier - M. Ripper (2x0,5).....   | 1-1     |
| 12. | N. Brassart - W. Beykirch.....        | 1-1     |
| 13. | J.-F. Baudoin - E. Hauptold.....      | 2-0     |
| 14. | M. Wypeliet - B. Hauße.....           | 0-2     |
| 15. | C. Vitré - H. Reussner (2x0,5).....   | 1-1     |
| 16. | J.-P. Camps - U. Liermann.....        | 1,5-0,5 |
| 17. | P. Tombette - G. Billing.....         | 0,5-1,5 |
| 18. | M. Mondy - W. Wolf.....               | 0,5-1,5 |
| 19. | M. Gosselin - R. Bachmann.....        | 2-0     |
| 20. | C. Migne - R. Jünger.....             | 2-0     |
| 21. | C. Kuchelbecker - M. Berndt.....      | 1-1     |
| 22. | M. Van Dervorst - H. Francke.....     | 0-2     |

|     |  |         |
|-----|--|---------|
| 23. | G. Mezzarobba - B. Wagner (2x0,5).....     | 1-1     |
| 24. | M. Decam - E. Mädge (2x0,5).....           | 1-1     |
| 25. | J.-P. Jacquinet - A. Barch.....            | 0-2     |
| 26. | P. Becquerelle - P. Richter.....           | 0,5-1,5 |
| 27. | P. Taurin - R. Stiefel.....                | 0,5-1,5 |
| 28. | C. David-Bordier - S. Lammkow (2x0,5)..... | 1-1     |
| 29. | P.-A. Lasserre - K. Hinzler.....           | 1,5-0,5 |
| 30. | J. Michel - G. Hälsig.....                 | 0-2     |
| 31. | A. Fietkau - G. Wünsch.....                | 0-2     |
| 32. | J.-L. Jacob - J. Meister.....              | 2-0     |
| 33. | S. Bessis - E. Klugart.....                | 2-0     |
| 34. | J.-P. Guillaume - L. Mahling (2x0,5).....  | 1-1     |
| 35. | B. Heim - T. Glass.....                    | 0-2     |
| 36. | M. Dursent - F. Jorges (2 x 0,5).....      | 1-1     |
| 37. | J. Lacassagne - M. Hottelot.....           | 0,5-1,5 |
| 38. | P. Chanelle - G. Döring.....               | 2-0     |
| 39. | D. Halatre - S. Nedess.....                | 1-1     |
| 40. | P. Jaulin - B. Nitsche (2x0,5).....        | 1-1     |
| 41. | T. Monnier - I. Muschalek.....             | 0-2     |
| 42. | F. Morice - G. Wichert.....                | 0,5-1,5 |
| 43. | F. Delarge-Debeineux - H. Staude.....      | 0,5-1,5 |
| 44. | L. Laclerc - M. Vogt.....                  | 2-0     |
| 45. | T. Covolo - D. Hermann.....                | 0,5-1,5 |
| 46. | F. Brant - R. Heinemann.....               | 0-2     |

France : 37 - R.D.A. : 55

### FRANCE - FINLANDE

Voici la situation de cette rencontre au 15 juin 91.

La rencontre se terminant prochainement les joueurs dont les noms sont suivis d'un \* n'oublieront pas d'expédier à M. Robeson Christian, 6, allée de Langenfeld, 60300 Sautis pour le **15 octobre 91** leurs parties accompagnées des analyses nécessaires pour arbitrage.

|     |                                       |         |
|-----|---------------------------------------|---------|
| 1.  | S. Rätty - P. Verdier.....            | 2-0     |
| 2.  | O. Neuvonen - P. Danzonvilliers.....  | 1-1     |
| 3.  | V.-M. Huuskonen - D. Charpentier..... | *       |
| 4.  | H. Vähänen - P. Nguyen.....           | 1,5-0,5 |
| 5.  | K. Salo - R. Saloju.....              | 0,5-1,5 |
| 6.  | S. Pajukari - M. Rivas.....           | 0-1 *   |
| 7.  | K. Jokio - G. Mezzarobba.....         | 1-1     |
| 8.  | K. Lehtosaari - A. Berlala.....       | 0-2     |
| 9.  | R. Seppälä - L. Claret.....           | 1-0 *   |
| 10. | P. Koskinen - M. Gosselin.....        | 2-0     |
| 11. | A. Ruuttula - P. Becquerelle.....     | *       |
| 12. | A. Björkqvist - J.-Cl. Charrier.....  | 2-0     |
| 13. | M. Nurmi - M. Muneret.....            | 1-1     |
| 14. | H. Rissonen - A. Holleville.....      | 2-0     |
| 15. | K. Osterberg - B. Decallonne.....     | 0-2     |
| 16. | O. Allen - B. Mas.....                | 1-1     |
| 17. | V. Koskinen - F. Ronzetti.....        | 0,5-1,5 |
| 18. | T. Collin - Fr. Delarge.....          | 1-1     |
| 19. | V. Huttunen - J.-Ch. Chazalotte.....  | 0-2     |
| 20. | V. Salerno - P.-L. Frecon.....        | 1-1     |
| 21. | M. Huotari - G. Jude.....             | 1-1     |
| 22. | K. Karpoff - F. Dhieux.....           | 0-2     |
| 23. | H. Holm - J.-S. Trochet.....          | 2-0     |
| 24. | R. Parkkari - Y. Beraud.....          | 1,5-0,5 |
| 25. | A. Saari Kauka - G. Gamant.....       | 2-0     |
| 26. | O. Rajala - P. Debacker.....          | 2-0     |

|     |  |         |
|-----|--|---------|
| 27. | V. Heino - D. Langlois.....            | 0-2     |
| 28. | H. Brusila - F. Touillet.....          | 2-0     |
| 29. | M. Väisänen - R. Galerne.....          | 1-1     |
| 30. | E. Hallila - J. Magoni.....            | 1-1     |
| 31. | S. Puroila - Cl. Orzan.....            | 1,5-0,5 |
| 32. | E. Turppo - G. Bastion.....            | 1-0 *   |
| 33. | J. Lehtiranta - S. Hirstel.....        | 1,5-0,5 |
| 34. | J. Manninen - J.-M. Dijon.....         | 0,5-1,5 |
| 35. | A. Keijala - S. Roynet.....            | 0,5-1,5 |
| 36. | K. Muhonen - Th. Monnier.....          | 2-0     |
| 37. | A. Pussinen - F. Blaszczyk.....        | 2-0     |
| 38. | M. Mehtä - Th. Bertola.....            | 0-2     |
| 39. | T. Turunen - C. Garcia.....            | 1,5-0,5 |
| 40. | A. Harju - Ch. Robeson (Capitaines) .. | 1-1     |

Finlande : 41.5 - France : 31.5

**Achète ou échange contre « Die Schachuniversität » de Tigran Petrosjan (écrit en allemand, neuf, valeur 70 F) ouvrage ou photocopies sur le début 1. e4 e5 2. Cf3 Cc6 3. Fc4 Cf6 4. d4 exd4 5. 0-0 Cf6xe4 6. Te1 d5 7. Fxd5.**

Ecrire à :

**M. R. HUC**  
3, rue Marie-Curie  
25220 NOVILLARS

**Joueuse d'échecs de Nouvelle-Calédonie débutante désire disputer quelques parties par correspondance.**

Ecrire à :

**Mme Léonie VOUDJO**  
B.P. 2285  
NOUMEA  
NOUVELLE-CALÉDONIE

### RAPPEL AUX JOUEURS

Lorsque vous écrivez aux directeurs de tournois au sujet de tournois en cours, mentionnez-en toujours le numéro, vous leur éviterez de longues et fastidieuses recherches. Merci !

**NOUVEAU**

Pour votre correspondance échiquéenne viennent de paraître 13 cartes postales UNIQUES AU MONDE !!

Reproductions des toiles (61 x 50) des TREIZE CHAMPIONS DU MONDE !! De STEINITZ... à KASPAROV, avec mini-biographie traduite en 6 langues.



OFFREZ VOS VŒUX ÉCHIQUEENS DE FAÇON INÉDITE !!

### COMMANDE

Adressez-moi par retour du courrier, à l'adresse ci-dessous ..... pochettes comprenant treize cartes postales format 22x16 cm à plat, en couleur sur Granor 250 g, des treize champions du monde d'échecs (d'après les toiles originales (61x50 cm) de John Mc GREW) et treize enveloppes au prix de 130,00 F ttc, soit : ..... participation aux frais de port : +12 F (Port gratuit à partir de 3 pochettes)

Total : .....  
ci-joint mon règlement (chèque à l'ordre de : Les Editions de l'Olivier)

Si je ne suis pas satisfait, je vous retourne l'ensemble de ma commande sous sept jours, et je serai remboursé sans que j'aie à fournir une quelconque explication.

Nom .....  
Prénom .....  
Rue .....  
Ville..... Code Postal.....  
Pays.....

Adressez votre commande à :

**Les Editions de l'Olivier**  
Rue Favre-Bully - F. 69620 - Le Bois-d'Oingt

## LES LIVRES INTERNATIONAUX DU MOIS

Par Kenneth Gunnell

### 500 MASTER GAMES OF CHESS

C'est une nouvelle édition brochée du livre classique de 1952 par les regrettés S. Tartakower et J. du Mont, et, avec 665 pages, il n'est pas cher à £ 12.99 (130 F). L'éditeur est B.T. Batsford, Ltd., 4, Fitzhardinge Street, Londres, W1H OAH, Angleterre, où le responsable échiquéen, Alfred Lea, attend toutes vos demandes de renseignements, faute de vous adresser chez votre fournisseur habituel.

### WINNING WITH THE SICILIAN

Encore de Batsford, c'est un traitement très clair de la Défense Sicilienne, comme l'indique le titre. L'auteur est le Grand Maître International Mark Taimanov, avec une traduction par Ian White, et cette édition brochée, en notation algébrique avec figurines, contient 148 pages et 123 diagrammes pour son prix de £ 12.95 (130 F).

### CREATIVE CHESS

C'est une édition brochée, en notation algébrique avec figurines, comprenant 140 pages et 142 diagrammes. L'auteur est le Maître Israélien, Amatzia Avni, et le traducteur est Simon Kay. Le prix n'est pas cher à £ 7.95 (80 F), et l'éditeur est Pergamon Press, Headington Hill Hall, Oxford, OX3 0BW, Angleterre, où le responsable échiquéen, Tony Dempsey, attend toutes vos demandes de renseignements, faute de vous adresser chez votre fournisseur habituel.

### THE SICILIAN LABYRINTH, TOMES 1 et 2

Aussi de Pergamon, l'auteur est le Grand Maître International de l'U.R.S.S., Lye Polugayevsky, et le traducteur est Ken Neat. Le tome n° 1 comprend 181 pages avec 212 diagrammes, et le tome n° 2 comprend 248 pages avec 320 diagrammes. Le prix de chaque édition brochée, en notation algébrique avec figurines, est £ 12.50 (125 F), et je les recommande très fort.

### THE GAMES OF TIGRAN PETROSIAN TOME 1 : 1942-1965

Encore de Pergamon, l'auteur de cette grande édition reliée de 480 pages, en notation algébrique avec figurines, et 418 diagrammes est Eduard Shekhtman, et c'est un traitement très constructif des parties de l'ancien champion du monde, entre 1942 et 1965. Le traducteur est encore Ken Neat. Le prix est de £ 24.95 (250 F).

### MASTERING THE ENDGAME

Le dernier livre de Pergamon ce mois-ci, c'est une édition brochée de 248 pages, en notation algébrique avec figurines, et 320 diagrammes. Les auteurs sont les M.I. Shereshevsky et L.M. Slutsky, et, une fois encore, le traducteur est Ken Neat. Le prix est de £ 17.50 (175 F), et c'est des pages 106/107 que j'extrait notre position du mois.

### MOSCOU, 1963 GELLER



### GRUSHEVSKY

Trait aux Noirs

Comment gagner ?

(Réponse page 242).

## TOURNAMENT CHESS

Volume 41 (published July 1991)

All games from : Amsterdam (Category 16) ; Munich (14) ; Terrassa (13) ; Buenos Aires (11) ; Ter Apel (11) ; WF&W London (11) ; Salamanca (10) ; Sydney (10) ; Santa Clara (10) ; Vrnjacka Banja (9) ; Shirov v Renet ; Grivas v Nunn.

**700 + games : Opening Survey ; Varios indexes.**

**Editor : R.-G. Wade.**

Kasparov, Karpov, Ivanchuk, Gelfand, Timman, Short, Ljubojevic, Hubner, Beliavsky, Anand, Adams, Nunn, Tal, Kortchnoi, etc.

Volume 40 (published May 1991)

Linares (17) ; Reggio Emilia 'A' (16) ; Reggio Emilia 'B' (15) ; Wijk aan Zee 'A' (14) ; Dortmund 'A' (13) ; San Francisco (13) ; Calcutta (11) ; Hannover (11) ; Dortmund 'B' (10) ; Kertminde (10) ; Sydney (9) ; Wijk aan Zee 'B' (9) ; Oslo (8) etc.

**700 + games, etc.**

Kasparov, Karpov, Ivanchuk, Gelfand, Timman, Anand, Salov, Ljubojevic, Gurevich, Speelman, Beliavsky, Ljubojevic, Vaganian, Adams, Nunn, Khalifman, Kamsky, etc.

Volume 39 (published March 1991)

World Championship, 7 candidates matches.

Tilburg (16) ; Hastings (14) ; USSR Ch (14) ; Debrecen (13) ; Groningen (13) ; Pamplona (12) ; Geneva (11) ; New York (11) ; Stockholm (11) ; Barcelona (10) ; Toronto (9) ; USA Ch.

Sax v Andersson, Timman v Andersson.

Women candidates.

**725 + games, etc.**

**For reviews see :** *Daily Telegraph* ; *Financial Times* ; *Schachwoche (SWZ)* ; *Europe Echecs (F)* ; *Inside Chess (USA)*, etc.

£ 11.95 each from **TOURNAMENT CHESS**, 85, Brambletyne avenue, Saltdean, Brighton, Sussex, BN2 8EL.

Subscriptions : £ 43 for any 4 successive issues, £ 80 for any 8 successive issues. Back issues (3-40) available. £ 11.95 each **FREE POSTAGE.**

Published 4/5 times per annum.

Volume 42 available octobre 1991.

*Vous aimez jouer,  
mais vous n'avez  
pas beaucoup de temps*

**PAS DE PROBLEME !**

**FAITES 36-15 PATMAT  
PUIS TAPEZ DIF**

**ET JOUEZ A VOTRE RYTHME  
PLUS DE 1 000 PARTIES  
EN MEME TEMPS  
SI LE CŒUR VOUS EN DIT**

Le DIF s'apparente au  
jeu par correspondance, mais c'est :

**PLUS RAPIDE QUE LA POSTE !**

**MOINS CHER QU'UN TIMBRE !!**

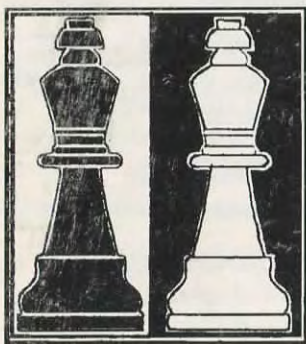

**36.15  
PATMAT**

Le quotidien  
des échecs



NUMERO 401

16 F

OCTOBRE 1991

Abonnements : France, 135 F par an ; Etranger, 150 F par an

# LE COURRIER DES ECHECS

REVUE MENSUELLE DU JEU D'ECHECS



Joueurs isolés ou désirant progresser plus vite, adhérez à :  
**L'ASSOCIATION DES JOUEURS D'ECHECS PAR CORRESPONDANCE**  
Section Autonome de la F.F.E.  
AFFILIEE A L'INTERNATIONAL CORRESPONDENCE CHESS FEDERATION  
SIEGE SOCIAL : 5, place Gambetta, 24700 MONTPON — C.C.P. Paris : 678721 W

#### COMITE DIRECTEUR

BERRIOT, BERT, BODIS, BOULET, BRIDIER, CHATENET, GIRAUDET,  
GAMANT, JAUDRAN, LE GARREC, LEMAIRE, MARECHAL, SALAUN, SOULAS, VUILLEMIN

#### RESPONSABLES

Président : R. SALAUN, 17, rue de la Tannerie, 60270 GOUVIEUX.  
Vice-Présidents : B. BERRIOT, 18, rue des Andiers, 02820 SAINT-ERME,  
J. JAUDRAN, 5, place Gambetta, 24700 MONTPON-MENESTEROL.  
Secrétaire : P. MARECHAL, 15, rue Victor-Duruy, 66000 PERPIGNAN.  
Secrétaire adjoint : M. BERT, 5, place Maurice-Berteaux, 78400 CHATOU.  
Trésorier : G. VUILLEMIN, rue du Puech, Badaroux, 48000 MENDE.  
Trésorier adjoint : P. BRIDIER, 110, boulevard Alexandre-de-Fraissinette, 42100 SAINT-ETIENNE.  
Délégué I.C.C.F. et Adhésions : J. BODIS, 103, allée d'Albret, 47600 NERAC.  
Délégué F.F.E. : M. LE GARREC, 95, rue de l'Albert-Idut, 29800 LANDERNEAU.  
Délégué à la Propagande : J. NEGRO, « Echecs » NICE-MATIN, 214, route de Grenoble, B.P. 4, 06029 NICE CEDEX. Tél. 93 79 83 83.

Classement : G. GAMANT, Quartier de la Gare, Plufur, 22310 PLESTIN-LES-GREVES.  
Matériel, Fournitures : J. CHATENET, 18, square d'Anjou, 87100 LIMOGES.  
Arbitre National : A. VIAUD, 20, rue Jules-Ferry, 95880 ENGHEN-LES-BAINS.

#### DIRECTEURS DES COMPETITIONS

Directeur Général des tournois : A. BOULET, impasse Estève, Rés. Singapour, 34000 MONTPELLIER.  
Championnat de France : J. JACQUART, 21, rue Guynemer, Dainville, 62000 ARRAS.

#### Tournois qualificatifs :

— Division I : B. BERRIOT, 18, rue des Andiers, 02820 SAINT-ERME.  
— Division II : S. LACROIX, 23, boulevard Flaud, 22100 DINAN.  
— Division III : Paul GAMBINI, Lycée G. de Casabianca, vallée du Fango, 20298 BASTIA.  
— Division IV (Tournois à 5 joueurs à 4 ou 8 parties) : P. SOULAS, 90, rue V.-Hugo, 91560 CROSNE.  
Tournois à 3 joueurs (toutes divisions) : B. JOUAULT, 140, av. Paul-Raoul, 78130 LES MUREAUX.  
Coupe de France :

— 1<sup>er</sup>, 2<sup>e</sup> et 3<sup>e</sup> Tours : B. HEIM, 13, rue de Saverne, Haegen, 67700 SAVERNE.  
— Autres échelons : M. LE GARREC, 95, rue de l'Aber-Idut, 29220 LANDERNEAU.

Matches Défis : J. BILLETER, Maison des Carratides, r. de la République, 84490 ST-SATURIN-LES-APT.  
Championnats inter-régionaux : J.-L. EECKHOUT, 115, petite rue de Cassel, 59190 HAZEBROUCK.  
Championnats régionaux : J.-L. EECKHOUT, 115, petite rue de Cassel, 59190 HAZEBROUCK.

Tournois internationaux individuels : Informations et inscriptions : A. GIRAUDET, 1, allée Carpeaux, 1104, 93800 EPINAY-SUR-SEINE.

Rencontres internationales par équipes : S.-A. BESSIS, 7 bis, rue Lacaille, 75017 PARIS.

Tournois EUROPE-ECHECS : J.-S. TROCHET, 39, rue de la Plage, 62600 BERK-PLAGE.

Coordinateur action d'information : Daniel SIMONET, La Genébrière, 03410 DOMERAT.

#### RENSEIGNEMENTS GENERAUX

1<sup>er</sup> TARIFS 1992 - Couplé cotisation et abonnement : 175 F. Les adhérents abonnés reçoivent le C.D.E., ont accès aux tournois et figurent au classement. — Abonnement simple au C.D.E. sans cotisation : 160 F. Les abonnés simples reçoivent le C.D.E. mais n'ont pas accès aux tournois ni au classement. — Cotisation A.J.E.C. sans C.D.E. : 75 F. Le paiement de cette cotisation donne le droit d'accéder aux tournois organisés par l'A.J.E.C. et de figurer au classement A.J.E.C. — Couplé étranger : 210 F. — Abonnement simple étranger : 175 F. — Supplément pour service du C.D.E. par avion : 55 F. — Cotisations et abonnements sont valables du 1<sup>er</sup> janvier au 31 décembre. Ils peuvent être renouvelés à tout moment avant le 1<sup>er</sup> décembre de chaque année par chèque postal ou bancaire libellés au nom de l'A.J.E.C. sans spécification d'adresse et envoyés aux responsables suivants :  
a) Nouveaux adhérents : J. BODIS (adresse ci-dessus).  
b) Renouvellements : G. VUILLEMIN (adresse ci-dessus).  
Bien entendu, il est toujours possible de prendre ou de renouveler un abonnement et une cotisation pour deux ou trois ans au tarif de l'année en cours.

2<sup>e</sup> Compétitions Nationales : Outre le Championnat de France annuel, l'A.J.E.C. organise des Tournois permanents à 7 joueurs (12 parties) dans la Division I, des Tournois permanents à 5 joueurs (8 parties) dans les Divisions II, III, IV, des Tournois permanents à 3 joueurs (4 parties) dans toutes les Divisions, la Coupe de France éliminatoire (2 parties) et des Matches défis conclus librement. Les abonnés au « C.D.E. » s'inscrivent directement, selon leur classement; auprès des Directeurs des Compétitions, en réglant en timbres les droits d'inscription suivants : Championnat de France : 20 timbres « tarif rapide » ; T. à 7 : 12 timbres « tarif rapide » ; T. à 5 : 8 timbres « tarif rapide » ; T. à 5 : 4 parties (IV D) 5 timbres « Tarif rapide » ; T. à 3 : 6 timbres « tarif rapide » ; Coupe de France : 6 timbres « tarif rapide » ; Matches défis : 4 timbres « tarif rapide » par partie. — Pour recevoir la grille complète des résultats, joindre une enveloppe timbrée avec nom et adresse.

3<sup>e</sup> Tournois Internationaux I.C.C.F. : Droits d'inscription. EU-7 joueurs : 35 F ; EU-15 joueurs : 45 F ; WT-7 joueurs : 30 F ; WT-15 joueurs (Classe II, I, H, M) : 40 F ; Tournois thématiques : 35 F. Payables par C.B. ou C.C.P. : A. GIRAUDET, 30,253-85 C. La Source.

4<sup>e</sup> Cartes de Jeu : Réservées aux adhérents. S'adresser à J. CHATENET en joignant le titre de paiement, libellé au nom de l'A.J.E.C. sans spécification d'adresse. Cartes vertes permettant une correspondance ou cartes roses pour le jeu avec l'étranger : 45 F les 150, 70 F les 300. Pas d'envoi contre remboursement.

5<sup>e</sup> Changements d'adresse : M. BERT, 5, place Maurice-Berteaux, Esc. 1, 78400 CHATOU (joindre un timbre « tarif rapide »).

# LE COURRIER DES ECHECS

REVUE MENSUELLE D'ECHECS PAR CORRESPONDANCE

Gérant : J. JAUDRAN, 5, place Gambetta, 24700 MONTPON-MENESTEROL.

Rédacteur : R. GOLDENBERG, 22, rue Gaston-Defferre, 90000 BELFORT.

Rédacteur adjoint : J. NEGRO, « Echecs », journal « Nice-Matin », 214, route de Grenoble, B.P. 4, 06029 NICE CEDEX.

Courrier des Lecteurs : H. LE NINEZE, 13, rue d'Albret, 47000 AGEN.

Changement d'adresse (au plus tard le 20 pour le « C.D.E. » du mois suivant) : M. BERT, 5, place Maurice-Berteaux, 78400 CHATOU. (joindre un timbre tarif rapide).

Abonnements : J. BODIS, 103, allée d'Albret, 47600 NERAC. TARIF 1992 : Métropole : 160 F ; Etranger : 175 F ; Supplément par avion : 55 F (conditions spéciales pour les membres de l'A.J.E.C., voir couverture page 2). Les abonnements assurent le service mensuel du « C.D.E. » (sauf au mois d'août) du 1-1 au 31-12 de chaque année. Les nouveaux abonnements reçus entre le 1-1 et le 30-9 comptent pour l'année entière et donnent droit au service du « C.D.E. » à partir du premier numéro de l'année. Ceux reçus entre le 1-10 et le 31-12 ne prendront effet qu'à partir du 1-1 de l'année suivante. Les numéros d'octobre, de novembre, de décembre seront envoyés, à tarif minoré, sur demande adressée à J. BODIS.

Renouvellement des abonnements : G. VUILLEMIN, rue du Puech, Badaroux, 48000 MENDE. A régler entre le 1-10 et le 30-11 de chaque année.

Note particulière : Les versements se font, soit par chèque postal au C.C.P. : A.J.E.C. 6787-21 W Paris, soit par chèque bancaire, libellé au nom de l'A.J.E.C. sans spécification d'adresse, envoyé au responsable particulier à chaque service.

Demande de « C.D.E. » anciens : P. MARECHAL, 15, rue Victor-Duruy, 66000 PERPIGNAN.

#### Tarif publicité :

1 page : 4 400 F (11 numéros) et 440 F (1 numéro) - 1/2 page : 2 300 F et 230 F - 1/4 page : 1 250 F et 125 F - 1/8 page : 650 F et 65 F.

Photo ou typon à la charge de l'annonceur.

Pour les adhérents de l'A.J.E.C. : première annonce gratuite. Annonces suivantes : 33 F l'annonce.

Règlement par chèque bancaire ou postal à l'ordre de l'A.J.E.C.

## APPEL

Notre association est cinquantenaire grâce au dévouement des responsables qui se sont succédés.

Je tiens à le dire encore une fois : avec des bénévoles aimant bien sûr le jeu d'échecs, mais aussi la tâche et les responsabilités qui leur ont été confiées.

De temps en temps, quelques-uns d'entre nous émettent le désir de s'arrêter après quelques années au service des autres.

Il est donc naturel de faire appel à ceux d'entre vous ayant du temps libre et qui désirent nous rejoindre. C'est la pérennité de notre action.

Je suis donc désireux de connaître les possibilités que l'A.J.E.C. possède en son sein :

Vous pouvez donc m'écrire à ce sujet et m'indiquer :  
vos goûts, langues étrangères pratiquées ;  
votre temps disponible ;  
etc.

Avec mes remerciements anticipés.

R. SALAUN.

Comme d'habitude, les Ajecistes ont répondu nombreux à mon SOS de mai 1991 demandant instamment des parties pour le « C.D.E. » et je les en remercie.

Le remplissage du « C.D.E. » est assuré pour quelques mois... Mais les stocks s'épuisent vite quand les rentrées sont inférieures aux sorties, ce qui est en général le cas. A chacun d'en tirer les conclusions qui s'imposent.

J. JAUDRAN.

## CONGRES I.C.C.F. 1991

Le Congrès I.C.C.F. s'est tenu en juillet à Järvenpää, en Finlande, sous la présidence de M. Mostert, en présence de 45 délégués. La Fédération de Panama et celle de la République Dominicaine avaient transmis leurs pouvoirs au représentant de l'A.J.E.C. La demande d'adhésion du Katar fut approuvée à l'unanimité.

Bien que soit constatée une légère diminution dans les inscriptions aux tournois, il faut noter une augmentation du nombre de joueurs (7 000 de 67 pays différents), ceci dû aux nombreuses inscriptions à la Coupe du Monde VIII/IX. Cette dernière a démarré avec 2 343 participants répartis en 213 groupes.

Les préliminaires de la V<sup>e</sup> Olympiade féminine débiteront dans le courant de l'année, avec la participation de 14 pays, partagés par tirage au sort en 2 poules.

Devant les difficultés rencontrées dans les tournois comprenant des joueurs soviétiques, le Directeur des tournois a demandé aux autorités soviétiques d'améliorer les délais d'acheminement du courrier.

Le Congrès enregistre la promesse du délégué cubain que la transmission des coups sera faite, à l'avenir, à une cadence raisonnable. Il a bien précisé qu'aucun joueur cubain ne sera accepté dans les tournois I.C.C.F. à partir du 01-01-1993 si cette promesse n'est pas tenue.

Dans les tournois mondiaux (WT), il a été relevé 1 969 joueurs en 239 tournois, en 1989, 1 566 en 182 tournois en 1990, et on en est en juillet 1991 à 1 011 pour 117 tournois. En ce qui concerne les tournois européens (EU), on note 3 280 joueurs en 1989 et 1 852 en 1990, émanant de 31 pays.

La légère diminution est probablement due à l'intérêt porté à la Coupe du Monde ainsi qu'à la situation économique dans certaines parties de l'Europe.

Le nombre de joueurs dans les tournois thématiques (TT) s'est élevé à 448 en 1988, 499 en 1989 et 532 en 1990.

Les résultats de 1 325 tournois, d'un certain nombre de championnats nationaux, de 71 rencontres amicales entre pays et des 328 préliminaires de la Coupe du Monde ont été pris en compte pour le classement 1991. 16 665 joueurs ont été répertoriés ; sur ce nombre, 3 845 seulement apparaissent à plus de 2000 points, dont 77 pour l'A.J.E.C. allant de 2610 (Lecroq) à 2010 (Morisson). Pour les féminines, le nombre s'élève à 127, dont 3 françaises (Mmes Roos : 2380 ; Martel MI : 2195 et Raimondi : 2080).

Le rapport du trésorier annonce un équilibre dans les finances, bien que certains pays ne soient pas encore à jour pour leurs cotisations, devant être réglées au 31-03 de chaque année. Le trésorier entend poursuivre vigoureusement les mauvais payeurs, se réservant de demander leur exclusion immédiate des compétitions en cas de récidive.

Nol Van't Riet remplace H. Rittner à la direction de la Commission de Qualification. Sur sa proposition, il a été entériné, à la date du 28-07-1991 les promotions de 6 G.M.I., 40 M.I., 3 M.I. féminines et de 9 arbitres internationaux, dont notre ami D. Simonet pour le travail accompli à la direction des Mémoires O'Kelly et Bergraser. L'A.J.E.C. lui adresse tous ses compliments qu'il partagera avec nos joueurs MM. Damin, Féroul, Gourmelon, Rogemont, et Mmes Lebel-Arias et Roos, auxquels il a été attribué une 1/2 norme de M.I.

Ajoutons à ce lot la nomination de Bodis à la Commission des Règlements, en remplacement de A. Giraudet démissionnaire.

Des tournois expérimentaux par Téléfax sont à l'étude. Le président de la commission se propose d'envoyer une circulaire avec des informations aux fédérations qui auraient des joueurs intéressés à y participer et à partager leur expérience avec la commission.

Une commission de 6 membres a été créée pour moderniser les statuts ; elle a

déjà commencé ses travaux et espère bien les mener à bien dans les prochaines années.

Certaines modifications à quelques articles du Règlement des tournois ont été entérinées par le Congrès ; elles portent sur des points de détail, sans perturber toutefois l'essentiel. Le nouveau Règlement a été édité en anglais et en allemand, chaque fédération étant invitée à traduire ces modifications en sa propre langue, dans l'attente d'une publication ultérieure dans chacune des langues officielles de l'I.C.C.F., comme il avait été annoncé au Présidium de l'an dernier.

A la fin des travaux, M. le Président a remercié la fédération finlandaise pour la chaleur de son accueil et annoncé que le prochain Congrès se tiendrait en Autriche en juillet 1992.

Le compte rendu des travaux (Protocole) est rédigé en anglais et comprend 14 feuillets. Je peux en faire parvenir des photocopies à qui m'en fera la demande.

(Photocopies + frais d'envoi : 18 F en timbres.)

Amici Sumus.

BODIS.

### VENDS LIVRES D'ECHECS DIVERS

(Liste sur demande)

B. SAN MARCO  
101, rue du Chevaleret  
75013 PARIS

UNE BONNE IDEE  
DE CADEAU !  
UN  
ABONNEMENT  
AU « C.D.E. »

**NOUVEAU**

Pour votre correspondance échiquéenne viennent de paraître 13 cartes postales UNIQUES AU MONDE !! Reproductions des toiles (61 x 50) des TREIZE CHAMPIONS DU MONDE !! De STEINITZ... à KASPAROV, avec mini-biographie traduite en 6 langues.



OFFREZ VOS VŒUX ÉCHIQUÉENS DE FAÇON INÉDITE !!

### COMMANDE

----- ✂ -----  
Adressez-moi par retour du courrier, à l'adresse ci-dessous ..... pochettes comprenant treize cartes postales format 22x16 cm à plat, en couleur sur Granor 250 g, des treize champions du monde d'échecs (d'après les toiles originales (61x50 cm) de John Mc GREW) et treize enveloppes au prix de 130,00 F ttc, soit : ..... participation aux frais de port : +12 F (Port gratuit à partir de 3 pochettes)

Total : .....  
ci-joint mon règlement (chèque à l'ordre de : Les Editions de l'Olivier)

Si je ne suis pas satisfait, je vous retourne l'ensemble de ma commande sous sept jours, et je serai remboursé sans que j'aie à fournir une quelconque explication.

Nom .....  
Prénom .....  
Rue.....  
Ville..... Code Postal.....  
Pays.....

Adressez votre commande à :

**Les Editions de l'Olivier**  
Rue Favre-Bully - F. 69620 - Le Bois-d'Oing

## LA PARTIE N'EST JAMAIS NULLE

Par MF Bruno SAN MARCO

Les Echecs ont ceci de merveilleux : ils donnent libre cours à d'in vraisemblables combinaisons fertiles en rebondissements pour le moins spectaculaires et prompts à ravir celui qui observe avec cœur et émotion.

En revenant d'Antwerpen, de Deurne plus exactement, où un tournoi fut remporté par un Belge d'adoption et Américain de racines : Ben Finegold, mon bagage rempli d'inattendus cadeaux, je proscriis toute logique en traversant l'Europe, du sud vers le nord, pour me rendre à Amsterdam, au lieu de mon Paris natal. Echiquéennement parlant, en ce mois d'août 1991, il eut été plus utile de descendre sur Brussels pour assister aux rencontres entre les candidats au titre de champion du monde. Karpov, Short, Timman... Que de monuments à visiter ! Mais, à l'inverse d'Anvers, je décidai de changer l'eau de mon verre et les vers pour l'envers.

Anvers (Antwerpen en flamand, ce qui signifie « main coupée ») est un port célèbre pour ses diamants, Rubens, sa cathédrale, son zoo, ses filles dans les vitrines, ses musées, et... son tournoi d'Echecs. C'est ainsi que je me retrouvais, bloqué à la ville frontalière de Roosendaal durant une heure aussi mystérieuse qu'exaspérante, en train (!) de prendre ces notes. Le tournoi de Deurne (banlieue de cette chère Anvers où ma mère naquit durant les années vingt) était fini... Mais je me devais de cristalliser ces souvenirs et cette ambiance si peu commune due à des organisateurs vraiment très gentils et compétents. De plus, dans ce train estival bondé, il n'y avait ni bar ni wagon restaurant !

Alors quoi de plus naturel que de noter mes états d'âme zébrés de clins d'œil malicieux vers Mortsel et Wilrijk. Ainsi, avant un voyage éducatif à Amsterdam ayant pur but de me familiariser avec les habitudes nocturnes des « Amsteldelloises », je fis travailler ma mémoire et inscrivis pour l'immortalité ces quelques positions qui vont suivre où l'insolite se mêlera au poétique.

Au milieu du tournoi, parmi une cohorte de gladiateurs néerlandais, j'avais eu la joie de m'emparer du pilum de l'un de leurs plus jeunes et éreocombattants : le maître Ber Den Boer.



Avec les Blancs, le choix est délicieux : la finale de Pions semble facilement gagnante car le Pion en a3 doit tomber tandis que prendre avec la Dame ce vagabond banni avec une forte attaque sur le monarque découvert est tout aussi agréable. Minute ! 41. Txe8+ Dxe8 42. Dxe8+ Rxe8 43. Rf1 Rd7 44. Re2 Rd6 45. Rd3 Rd5! 46. Rc3 Re4! 47. Rb3 Rd3! 48. Rxa3 Rc3 49. Ra4 Rc4! et l'étau est difficile à desserrer... même si un jour le zugzwang avec les Pions doit être fatal aux Noirs. Il fut donc joué :

**41. Dxa3+! Rf7 42. Tb7+ Rg8.**

Vérifiez que 42. ... Rg6 perd rapidement.

**43. De7!! Da1+ 44. Rg2 Fc6+.**

Aux Noirs de donner des échecs, mais une tentative de perpétuel demeurera sans lendemain.

**45. f3! Fxf3+.**

Car bien sûr c'est mat après la prise de la Tour.

**46. Rxf3 Df1+ 47. Re3 Abandonne.**

Le Roi blanc va se cacher sans peine et son rival se faire assassiner proprement.

Un autre jeune néerlandais allait, lui, me mettre des bâtons dans les roues et me voler un demi-point pourtant mérité. Après avoir raté deux ou trois gains quasi-évidents, j'atteins cette position où, avec un Cavalier de plus, la feuille de partie semble prête pour être signée sous peu. Hélas, je jouai :

**1. ... Tc4+.**

Et non 1. ... Txc2 2. Ta8+ Rf7 3. Th8! Rg6 4. f7! 0,5-0,5.

**2. Rb5 Tf4.**

2. ... Th4 3. Ta8+ et 4. Th8.

**3. Ta7! Tf5+ 4. Rb4 Txf6 5. Tg7+ Rh8 6. Td7! Tf4+ 7. Rb5 Tf5+ 8. Ra6 Tf6+ 9. Rb7 Txb6 10. Txd2 Th1! 11. c4 Tc1 12. Td4 h5 13. Rb6 Rg7 14. c5 Rg6 15. c6 Rg5 16. Td5+ Rg4 17. Tc5 Tb1+ 18. Ra7 Ta1+ 19. Rb8 Tb1+ 20. Rc8 Tf1! 21. Rd7 Tf7+ 22. Rd8 h4 23. c7 Txc7.**

Et nulle quelques coups plus tard : grosse déception, celle de l'année ! La dernière occasion fut manquée, en fait, le coup précédent lorsque les Noirs jouèrent Ce4-d2+ (avec le Roi en b3) au lieu de Ce4xf6. Cher lecteur, rassurez-moi, était-ce tout de même nulle ?



Quittons ce triste souvenir pour un encore pire. Démoralisé par une défaite à la ronde précédente avec 5,5/7 contre le Soviétique Sher (avec 2450 ELO, il porte bien son nom !), je jouai sans motivation une dernière ronde contre le sieur néerlandais Dieckstra. Totalement endormi, mon début fut pourtant percutant :

**1. e4 g6 2. d4 Fg7 3. Cc3 d6 4. g3?**

4. Ce2 d'abord est plus précis : à dix heures du matin, je n'ai pas l'habitude de faire dans la dentelle ! Surtout après une nuit agitée passée au Christian-Anderssen dans des volutes parfumées et étranges... Mais bref, je rêve et je m'égare (du Nord bien sûr).

**4. ... Cc6 5. Fe3 e5 6. dxe5 dxe5?? 7. Dxd8+ Rxd8 8. Cb5.**

8. Cd5! Cf6 9. Fh3. Je pris le Pion a7 mais sortis ensuite mes pièces n'importe comment. Néanmoins, dans une position très passable, je plaçai une arnaque entre les deux yeux de mon adversaire plus réveillé que moi mais un peu moins sournois aux échecs. Nous parvinrent au cauchemar suivant :



Après au moins trente secondes de réflexion, je me dis que 1. exd6+ Re6 2. Fxd4 Txd6 3. Fd3 n'allait pas à cause de 3. ... Fxh3 et que 2. fxe4 Fxe4 3. Tg1 Fe3 manquait de clarté (d'ailleurs, seul un café bien noir pouvait chasser ces brumes qui peu à peu envahissaient mon cerveau). Aussi, je jouai dans un brouillard.

**1. Fxd6+ Cxd6 2. g4?**

2. exd6+ Txd6 3. Cf2 d3 4. Ce4 Td4 5. b3 Fe3 6. Rb2 Txe4 me fit peur et 3. g4 transpose. Il est possible que les Blancs, avec leurs deux Pions de plus, soient tout simplement perdus : d4 est un monstre.

**2. ... Fc2! 3. exd6+ Txd6 4. Fe2? d3! 5. Fd1 Te6 6. g5?**

Espérant 6. ... Fg7 7. Cf4 Tb6 8. Cd5+.

**6. ... d2!!.**

Les deux Fous sont en l'air mais une Dame arrive, il n'y a rien à faire contre Te1.

**7. gxf6 Te1 8. Cf2 Fxd1 9. Abandonne.**

Je n'avais plus qu'à contempler les tulipes et partir au plus vite me remonter le moral. Le nord m'accueillit, là où les guldens fleurissent lorsque les florins mûrissent.

POUR VOS LIVRES D'ECHECS,  
POUR TOUT VOTRE MATERIEL  
ECHIQUEEN,

adressez-vous à la

**LIBRAIRIE  
SAINT-GERMAIN**

7, rue La Fayette

75009 PARIS

Tél. 48 74 33 21

ABONNEZ-VOUS AU C.D.E.

ABONNEZ-VOUS AU C.D.E.



# LA THEORIE

Par le Dr H. VINAGRE

## ESPAGNOLE : L'ATTAQUE BARRY

Introduite dans la pratique magistrale en 1858 par Boden et Morphy, l'attaque Barry de l'Espagnole survient après les coups suivants : 1. e4 e5 2. Cf3 Cc6 3. Fb5 a6 4. Fa4 Cf6 5. d4 et constitue une voie directe de contrôle du centre tout en optant pour un jeu figural. Pour certains maîtres, cette variante agit de façon trop prématurée au centre et permet d'y délivrer les Noirs de tout souci en leur permettant d'équilibrer le jeu sans trop de difficultés. Elle a néanmoins un grand avantage à mon avis, qui est celui de refuser de rentrer dans les suites trop analysées de la défense fermée.

Les réponses noires au Gambit ainsi introduit par les Blancs peuvent être : 5. ... exd4, 5. ... Cxd4, 5. ... Cxe4 et 5. ... b5. La plus communément rencontrée dans la pratique est la première, les autres ayant la réputation de laisser trop d'initiative aux Blancs. Nous allons cependant analyser ici ces diverses suites en montrant autant que possible la contribution des ajécistes à ce débat.

### A) 5. ... exd4.



Coup noir le plus fréquemment rencontré dans la pratique, recommandé par Pachman, Panov et Kasparov, comme ligne principale à l'attaque blanche. Les Blancs ont alors deux continuations plausibles qui sont 6. e5 et 6. 0-0.

### A1) 6. e5 (Barnes-Morphy, 1858).

Avec la suite : 6. ... Ce4 7. 0-0 (7. Cxd4? Cxf2! 8. Rxf2 Dh4+ 9. Re3 Dxd4+ 10. Dxd4 Cxd4 11. Rxd4 c5+ ▲ 12. ... b5+ ♀, Gunsberg-Cohn, Hanovre 1902) 7. ... Cc5 (7. ... Fe7 8. Cxd4 0-0 9. Cf5 d5 10. Fxc6

bxc6 11. Cxe7+ Dxe7 12. Te1 f6, Panov) 8. Fg5 Fe7 9. Fxe7 Dxe7 10. Fxc6 dxc6 11. Cxd4 0-0 =, Grasz-Szabo, Hongrie 1951.

### A2) 6. 0-0.

Avec les alternatives noires suivantes :

**A21)** 6. ... Fc5? 7. e5 Cd5 8. c3 (8. De2, Pachman) 8. ... d3 9. b4 Fb6 10. Dxd3 ±, Schlechter-Didier, Monte-Carlo 1901.

**A22)** 6. ... b5 7. Fb3 d6 (7. ... Fe7? 8. e5 Ce4 9. Fd5 Cc5 10. Cxd4 Fb7 11. Cf5 0-0 12. Dg4 g6 13. Dg3 ±, Pachman-Stulik, Prague 1944) 8. c3! (8. Fd5 Fd7 9. Cxd4 Cxd5 10. exd5 Cxd4 11. Dxd4 f6 =, Rivier-Grob, Berne 1932) 8. ... d3! (8. ... dxc3 9. Cxc3 Fe7 10. Fg5 0-0 11. Tc1 ±, Pachman) 9. Dxd3 Fe7 10. Fg5 0-0 11. Cbd2 +=, Pachman.

**A23)** 6. ... d6 7. Cxd4 Fd7 8. Fxc6 bxc6 9. Cc3 Fe7 10. Ff4! 0-0 11. e5 Ce8 12. Te1 d5 13. Cb3! a5 14. Ca4 ±, Gipslis-Kostro 1976.

**A24)** 6. ... Cxe4?! transpose dans la défense ouverte de l'Espagnole, variante Riga.

**A25)** 6. ... Fe7 avec ici deux continuations principales que nous allons analyser :

a) 7. e5 Ce4 8. Cxd4 (8. Te1 Cc5 9. Fxc6 dxc6 10. Cxd4 0-0 11. Cc3 f5! 12. Cce2 [12. f4 Ce6 13. Fe3 Cxd4 14. Dxd4 Dxd4 15. Fxd4 Fe6 ♯, Foltys-Pachman, Tchécoslovaquie 1946] 12. ... Ce6 13. Cxe6 Dxd1 14. Txd1 Fxe6 15. Cf4? Tad8 16. Fe3 Fc8 17. Cd3 b6 18. b4 f4! 19. Cxf4 Fxb4 20. Ce2 Ff5! 21. c3 Fa5 ♯, Vesely-Pachman, Prague 1951, ou encore 8. b4! 0-0 [8. ... Fxb4 9. De2 Cc3 10. Cxc3 dxc3, si 10. ... Fxc3? 11. Fg5 Ce7 12. Tad1 b5 13. Fb3 c5 14. Fd5 Tb8? 15. Ch4 ±, Godes-Cheltov 1967. 11. Fxc6 bxc6 12. Dc4 a5 13. Dg4 Rf8 ♯, Pachman, ou encore 8. ... Cc3! 9. Cxc3 dxc3 10. a3 0-0 11. Dd3 [11. Dd5 b5 12. Fb3 Fb7 ♯, Karpov-Torre 1969] 11. ... b5! 12. Fb3 a5 13. bxa5 Fa6! 14. Td1 b4 15. Df5! Cxa5! [15. ... Fe2? 16. Cg5! Fxg5 17. Fxg5 De8 18. Te1 ±, Torre-Matano- vich, Madona di Campiglio 1973] 16. Fd5 Fb7 17. axb4? Fxd5 18. Txd5 Cc6 ♯, Santos-Henau, Colombie 1976] 9. a3 b5! [9. ... f6? 10. Te1 Cg5 11. Cxg5 fxg5 12. c3 ±, Torre-Wagman, Reggio Emilia 1972/73] 10. Fb3 d5 11. c3? Cxc3 12. Cxc3 dxc3 13. Dxd5. Fb7 14. Td1 Dxd5 ±, Txd5 Tf8 16. Fg5 Txd5 17. Fxd5 Td8 ♯, Egenberger-Klovane, Corr. 1975/77) 8. ... 0-0 (8. ... Cxd4 9. Dxd4 Cc5 10. Cc3 0-0 [10. ... Cxa4 11. Dxa4 0-0 12. Ff4! b5 13. Dd4 Fb7 14. Tad1

Fc6 15. Cd5 Te8 16. Td3 ±, Marjanovic-Yilmaz, Pucarevo 1987] 11. Fg5 [11. Fe3 Cxa4 12. Dxa4 d5 13. exd6 Fxd6 14. Tfd1 Df6 =, Wittman-Mokry, Frunze 1983] 11. ... Fxg5 12. Dxc5 d6 [12. ... Fe7 13. De3 d5 14. Tad1 c6 15. Ce2 Da5! 16. Fb3 Fg4 =, Honfi-Krogus, Hambourg 1965] 13. exd6 cxd6 14. Dd5 Ff6 =, Marjanovic-Muco, Kavala 1985, ou encore 8. ... Cc5 9. Cf5! h9 [9. ... 0-0 10. Dg4 g6 11. Fxc6 dxc6 12. Cxe7+ Dxe7 13. Dg3, Zukertort-Mackenzie, Londres 1883] 10. Cxg7+ Rf8 11. Cxh5?! Cxe5 12. Cc3 d6, Von Ehlert-Bohl, Riga 1901] 9. Cf5 (9. c3 f5 10. Cxf5?! Txf5 11. Dd5+ Rh8 12. Fxc6 Cc5 13. Fa4 c6! 14. Dd1 Cxa4 15. Dxa4 Txe5 16. Ff4 Tf5 ♯, Pegoraro-Havansi, Helsinki 1970, ou encore 9. c4 Cc5 10. Fe2 d6 11. Cxc6 bxc6 12. exd6 Fxd6 13. Dh5 g6 14. Dh6 Fe6 =, Loutikov-Tcherepkov 1961) 9. ... d5 (9. ... Cc5 10. Dg4 g6 11. Fxc6 dxc6 12. Cxe7+ Dxe7 13. Dg3 Te8 14. f4? Ff5 15. Ca3 f6 ♯, Jimenez-Gligoric, Palma de Majorque 1970) 10. Fxc6 bxc6 11. Cxe7+ Dxe7 12. Te1 Te8! [12. ... f6 13. f3 Cg5 14. exf6! Dxf6, Sherwin-Addison, USA 1962] 13. f3 Cd6! 14. b3 (14. Ff4! Cf5 15. Dd2 Tb8 ∞, Milos-Smejkal, Dubai Ol. 1986, ou encore 14. Fd2 Cf5 15. Fc3 Dc5+ 16. Rh1 d4 ♯, Honfi-Portisch, Kecskemet 1966) 14. ... f6! 15. Fb2 Cf7 16. f4 fxe5 17. fxe5 Ff5 18. Rh1 Dh4 19. Cd2 Te6! 20. Cf3 Dh5 21. Cd4 Fg4 22. Dd3! Th6! 23. Dg3 c5 24. e6! Cd6 =, Marjanovic-Honfi, Subotica 1978.

### b) 7. Te1.

Ce coup a pour but d'empêcher la manœuvre classique dans cette position Ce4/c5/xa4, et introduit par Anderssen en 1860, il offre trois principales alternatives aux Noirs :

• 7. ... d6 8. Cxd4 Fd7 9. Fxc6 bxc6 10. Df3 0-0 11. Cc3 Te8 12. Ff4 c5 13. Cb3 Fg4 ∞, Meyer-Hort, RDA 1982-83.

• 7. ... b5 8. e5 Cxe5! 9. Txe5 (9. Cxe5 bxa4 10. Dxd4 0-0 11. Dxa4 Tb8 12. a3 Tb6 13. Cc3 Te6 14. Fg5 c6 =, Tchiburdanidze-Romanichine, Frunze 1985) 9. ... d6! (9. ... bxa4?! 10. Cxd4 0-0 11. Cf5 [11. Cc3 Te8 12. Fg5 Fb7 13. Cf5 Ff8! 14. Dd4 c5 15. Df4 Txe5 16. Ch6+ gxh6 17. Fxf6 ±, Machulsky-Geller, URSS 1981] 11. ... Te8 12. Fg5 d6 13. Cxe7+ Txe7 14. Fxf6 gxh6 15. Th5 [15. Txe7? Dxe7 16. Cc3 Fb7 17. De1 De5 18. Dxe5 fxe5 19. Cxa5 f5 ♯, Donaldson-Bisguier, Lone Pine 1978] 15. ... Te5!, Kesmaecker-Feilmayr, « C.D.E. » n° 354 page 175) 10. Te1 (10. Tg5?! bxa4 11. Cxd4 [11. Tg7 Ch5!, Reshevsky-Euwe, Dubrovnik 1950, ou encore 11. ... c5! 12. Cg5 Fg4 13. De1 Fh5 14. Ce4 Rd7 15. Cg3 Fg6 16. Dd1 Ff8 17. Tg6 hxg6 18. c3 Fh6 19. Fxh6 Txxh6 20. cxd4 Re7 ♯, Kouzmine-Rogers, Tallinn 1985] 11. ... 0-0 12. Cc3 Fd7 13. Cf5 Fxf5 14. Txf5 Dd7 [14. ... a3 15. b3 Dd7 16. Df3 Tae8 17. Fxa3 d5 18.

Cxd5? Fxa3 19. Txf6 Fb2! ♯, Perez-Spassky, Amsterdam 1964] 15. Df3 Tab8 16. Ta5 c5 17. Txa4 d5 18. b3 d4 19. Ce2 Cd5 ♯, Lanc-Smith, « C.D.E. » n° 356 page 233) 10. ... bxa4 11. Cxd4 Fd7 12. Df3 0-0! (12. ... d5? 13. Cc3 c5? [13. ... c6! 14. Fg5 0-0 15. Cxa4 +=, Pachman] 14. Cxd5! Cxd5 15. Dxd5 cxd4 16. Txe7+! Rxe7 17. Fg5+ f6 18. Te1+ Rf8 19. Ff4 g5 20. Fd6+ Rg7 21. Te7+ Rh6 22. h4! +=, Adorjan-Urzica, 1970) 13. Cc6 Fxc6 14. Dxc6 d5 (14. ... Te8 15. Cc3 Dd7 16. Dxd7 Cxd7 17. Cxa4 Ff6 18. Fd2 Te6 =, Ribli-Karpov, 1969) =, « B.C.O. II » de Kasparov et Keene.

• 7. ... 0-0! 8. e5 Ce8 (8. ... Cd5 9. Cxd4 Cxd4 10. Dxd4 Cb6 11. Fb3 c5! [11. ... d5 12. exd6 e.p. Fxd6 13. Fxf4 Fxf4 14. Dxf4 Fe6! 15. Fxe6 fxe6 16. Dg4 Tf5! ♯, Minic-Hecht, Wijk aan Zee 1971] 12. De4 d5 13. exd6 e.p. Fxd6 14. Ff4 Fxf4 15. Dxf4 Df6! ♯ 16. Dxf6 gxf6 17. Ca3 Fd7 18. Tad1 Tfe8 19. f3 Txe1+ 20. Txe1 ±, Bronstein-Rajna, Budapest 1977) 9. Ff4 (9. Cxd4 Cxd4 10. Dxd4 d6 [10. ... d5 11. c3 Ff5 12. Fe3 c6 13. g4 Fg6 14. f4 Fe4! 15. Dd1! f5! 16. Cd2 Cc7 17. Cxe4 dxe4 18. Fb3+ Cd5=, Fabri-Balogh, Budapest 1971] 11. Cc3 c5 12. De4 Cc7 13. Fb3 dxe5 ∞, Bjarnason-Halldorson, Reykjavik 1984, ou encore 9. c3! dxc3 10. Cxc3 d6 [10. ... f6? 11. Fb3+ Rh8 12. Cd5 fxe5 13. Cxe5 Cxe5 14. Txe5 Ff6 15. Fc2! g6 16. Th5 Tg8 17. Txxh7+! ±, Oulianov-Agrinsky 1967] 11. exd6 Cxd6 [11. ... cxd6 12. Cd5 Fe6 13. Cxe7+ Dxe7 14. Fg5 Dd7 15. Cd4 b5 16. Fc2 Cxd4 17. Dxd4 Cc7 18. Dd3 f5 19. Tad1 Tae8 20. Ff4 +=, Gaprindachvili-Tchibourdanidze 1978] 12. Ff4 [12. Cd5 Fe6 13. Fxc6 bxc6 14. Cxe7+ Dxe7 15. Cd4 Df6 16. Cxe6 fxe6 +=, Kotchiev-Romanichine, Lauberg 1978] 12. ... b5! 13. Fb3 Cc4 14. Cd5! Fd6 15. Fg5 Dd7 16. Te4 f6? 17. Ff4 Fxf4 18. Txf4 Td8 19. De2 Te8 20. Dc2 ±, Romanichine-Touk-makov, URSS 1978) 9. ... b5 (9. ... f6 10. Fxc6 dxc6 11. Dxd4 Dxd4 12. Cxd4 f5! 13. Cf3! [13. Cc3 g5 14. Fd2 Cg7 15. Tad1 Ce6 16. Cce2 c5 +=, Gipslis-Ivkov, Amsterdam 1976, ou encore 13. e6! ♯ g5 14. Fe5 c5 15. Cb3 b6! ♯ 16. C1d2 Fb7 17. Cf1 Td8 18. f4 g4 19. Cbd2 Fd5 20. Fc3 b5 21. Ce3! b4 22. Fe5 Fxe6 =, Adorjan-Tarjan, Skopje 1976] 13. ... g6 [13. ... h6 14. h4 Fe6 15. Cc3 c5 16. Tad1 c6 ♯, Gaprindachvili-Tarjan, Lone Pine 1977] 14. Fg5 Fxg5 15. Cxg5 h6 16. Cf3 Fe6 =, Lanka-Schneider, Jurmala 1978, ou encore 9. ... d5? 10. Fxc6 bxc6 11. Cxd4 Fd7 12. Cb3 g6 13. Fh6 Cg7 14. Cc3 Te8 15. Fxg7 Rxg7 16. Dd4 Fe6 17. Ca4 ±, Tompa-Chamkovitch 1970, ou encore 9. ... d6? 10. Fxc6 bxc6 11. Cxd4 Fd7 12. c4 ±, Torre-Shaw, Hong Kong 1972) 10. Fb3 d5 11. c3 Fg4 (11. ... dxc3 12. Cxc3 d4 13. Cd5 Fe6 14. Cxe7 Dxe7 15. Cxd4 Cxd4 16. Dxd4 Fxb3 17. axb3 c5 ∞, Meyer-Unzicker,

RFA 1982-83) 12. h3 Fh5 13. g4 Fg6 14. cxd4 Cb4 15. Fg3 (15. Te3 a5 16. a3 a4 ∞, Cuijpers-Lau, Ramsgate 1982) 15. ... c5 16. dxc5 =, Cuijpers-Fucak, Bela Crkva 1983.

**B) 5. ... Cxd4.**



Coup bien moins usité et qui laisse plus d'initiative aux Blancs, il a été introduit en 1859 dans la partie par correspondance (!) entre Boston et New York.

La suite peut alors être : 6. Cxd4 exd4 7. e5 Ce4 8. Dxd4 Cc5 9. Cc3 (9. Fb3 Cxb3 10. axb3 Fe7 11. 0-0 0-0 12. Ff4 d5 =, ECO) 9. ... Fe7 10. Dg4! 0-0? (10. ... Rf8 11. 0-0 d5 12. Dd4 c6 13. Fb3 h5 14. Ce2 ±, Short-Kortchnoy, Londres 1980) 11. Fh6 Ce4 12. Fb3 Rh8 (12. ... Fg5 13. Fxg5 Dxg5 14. Dxg5 Cxg5 15. Cd5 ±, Keen, Chandler) 13. Fxe6 gxh6 14. Fb3 ±, Szabopachman, Spindler-Mühle 1948.

**C) 5. ... b5.**



Ce coup peu utilisé en réalité, introduit en 1878 dans la partie Mason-Gilford, laisse plus d'initiative aux Blancs. Deux suites sont actuellement connues :

• C1) 6. dxe5 Cxe4 7. Fb3 Cc5 8. Fd5 Fb7 9. Fe3 Ce6 10. 0-0 d6 11. Fxe6 fxe6 12. exd6 cxd6 13. Cg5, Renaud-Cinot, Yonne 1976.

• C2) 6. Fb3 exd4 (6. ... Cxd4 7. Fxf7+ Rxf7 8. Cxe5+ Re6 9. Dxd4 c5 10. Dc3 b4

11. Dg3 Fd6 12. Dh3+ Rxe5?? 13. f4+, 1-0, Hammar-Monnet, « C.D.E. » n° 262 page 126) 7. e5 Ce4 8. Fd5 Fb4+ 9. c3 dxc3 10. 0-0 cxb2 11. Fxb2 ∞, ECO.

**D) 5. ... Cxe4.**



Encore un coup qui laisse l'initiative aux Blancs, et suite à 6. De2, on peut rencontrer les alternatives suivantes :

• D1) 6. ... b5 7. Dxe4 (7. d5 Cc5 8. Fxb5 axb5 9. dxc6 d6 10. 0-0 Fa6 11. b4 Ca4?! 12. Cd4! Fe7 13. Cxb5 0-0 14. c4 d5! ? 15. Td1 Fxb5 16. cxb5 Ff6 17. a3 Te8 18. Ta2 e4 19. Fe3 Cc3 20. Cxc3 Fxc3 21. Fd4 Fxd4 22. Txd4, 1-0, Criton-Carayannis, « C.D.E. » n° 252 page 172) 7. ... d5 8. De3 bxa4 9. Cxe5 Cxe5 10. 0-0 (10. Dxe5 De7 11. Dxe7+ Fxe7 12. Cc3 Fb4 13. Fd2 Fxc3 14. Fxc3 Ff5, nulle, Minic-Kovacevic, Zagreb 1971) 10. ... Fe6 11. dxe5 Dd7 12. Cc3 Fb4 13. Dg3 0-0 14. Fh6 f6 15. Ff4 c5 16. Tad1+ =, Kholmov-Khassine, URSS 1961.

• D2) 6. ... d5 7. Cxe5 Fe6 8. Cxc6 Dd7 9. f3 Cf6 10. f4 ±, Lasker-Sterling, Paris 1900.

• D3) 6. ... f5 7. dxe5 (7. d5 Cb8 [7. ... Ce7 8. Cxe5 Cc5 9. Fb3 ±, Bardeleben, ou encore 7. ... Cb4 8. Fb3 c6 9. 0-0 d6 10. dxc6 bxc6 11. Td1 Df6, Kernan-Darakorn, Haïfa 1976] 8. Cxe5 Df6 9. Cd3 Fe7 10. Ff4 b5 11. Fb3 ±, Krunsborg-Ernst 1938) 7. ... Cc5 (7. ... Cb8 8. Cxe5 Df6 9. Cd3 Fe7 10. Cd2! ±, Panov) 8. Fxc6 dxc6 9. 0-0 Ce6 10. Td1 Fd7 11. Cc3 ±, Mestel-Ball, Birmingham 1975.

**CONCLUSION :** Variante théorique de l'Espagnole, tout à fait praticable, l'attaque Barry est une bonne alternative lorsque l'on veut éviter de rentrer dans les suites multi-analysées de la variante fermée ou ouverte de l'Espagnole. Peu pratiquée par correspondance, elle mérite une étude plus approfondie et est susceptible d'entraîner des positions où la tactique prédomine sur la stratégie. L'amateur de théorie trouvera un plein épanouissement dans les voies peu analysées de cette attaque et j'invite nombre d'ajécistes à y participer.

## NOS PARTIES

B03/15

### CHAMPIONNAT NORD-PAS-DE-CALAIS 1991 DEFENSE ALEKHINE ATTAQUE DES 4 PIONS VARIANTE TARTAKOWER

DELAPORTE

CARCELLE

1. e4 Cf6 2. e5 Cd5 3. d4 d6 4. c4.

Ou 4. Cf3, la variante moderne.

4. ... Cb6 5. f4.

Ou 5. exd6, la variante d'échange. Pourquoi les joueurs audacieux qui, tel Vélimir, ont le courage de jouer cette énergique attaque des 4 Pions, sont-ils plus rares à notre époque ? C'est dommage, car c'est la variante la plus passionnante de toute la défense Alekhine.

5. ... dxe5 6. fxe5 Cc6.

On joue aussi 6. ... Ff5 ; mais 6. ... Cc6 est plus précis.

7. Fe3.

Sur 7. Cf3, Fg4 est gênant.

7. ... Ff5 8. Cc3 e6 9. Cf3 Dd7.

Un carrefour où sont jouables : 9. ... Fb4 ; 9. ... Cb4 10. Tc1 c5 ; 9. ... Fg4 ; l'usuel et statique 9. ... Fe7 ; ... et cette bonne vieille variante Tartakower 9. ... Dd7 que, personnellement, j'affectionne beaucoup étant donné que :

1° C'est dans les vieilles marmites qu'on fait les bonnes soupes et

2° elle est à mon avis loin d'avoir dit son dernier mot.

10. Fe2.

Sur 10. c5?! (abandonne la pression sur d5 et crée un trou en d5 qui deviendra une case forte pour les Noirs), une partie Kortchnoi-Carcelle, simultanées, Avion 1979, donna : 10. ... Cd5 11. Cxd5 (mieux 11. Dd2) Dxd5 12. Fb5 Fe7 13. Da4 0-0 14. Fxc6 bxc6 15. 0-0 f6 16. Ff4 Tab8! 17. Tf2 Tb7 18. Te1 Tf8 19. b3 Fe4! 20. Fd2 fxe5 21. Cxe5 Ff6 22. Txe4! Dxe4 23. Dxc6 Dxc6 24. Cxc6 Te8 25. Fc3 Rf7 26. b4 Rg6 27. a4 a6 28. Rf1 h5! 29. Re2 h4 30. Rd3 Th8 31. Rc4 Th5 32. b5 axb5+ 33. axb5, et là, au lieu de la gaffe ... Rf7?? 33. ... Th8 assurait la nulle, les deux camps se bloquant mutuellement.

10. ... 0-0-0.

Sur le coup de Kopylov 10. ... Td8 pourrait suivre 11. 0-0 Fg4 12. c5 (12. Cg5 Fxe2 13. Cxe2 Cxc4 14. Txf7 Cxe3 15. Dd3 Fe7 16. Dxe3 Fxg5 →) Cd5 13. Cxd5 Dxd5 14. Cg5 Fxe2 15. Dxe2 Td7 16. Df2 Cd8 17. Tad1, et les Blancs sont mieux.

11. Dd2.

Ne pose pas de problème aux Noirs ; mieux est : 11. 0-0 f6 (ou Fg4) 12. exf6 gxf6, etc.

11. ... f6 12. exf6.

Sinon 12. ... fxe5 force l'échange des Dames.

12. ... gxf6 13. 0-0.

Et non 13. 0-0-0 Ca5! 14. c5 Cbc4 15. Fxc4 Cxc4 16. De2 Cxe3 17. Dxe3 h5! →, Hudson-Hoppe 1959.

13. ... Tg8 14. Tad1 Dg7 15. Tf2.

Sur 15. Ch4 Ce5! 16. b3 Fh3, et, par exemple : 17. Ff3 Fb4! 18. Ff4 Cxf3+ 19. Txf3 Fg4 20. Tg3 De7 21. Cf3 e5 22. Te1 Fxf3 23. Txf3 Dd7 24. c5 Fxc3! 25. Txc3 Cd5 26. dxe5 fxe5 27. Fxe5 Cxc3 28. Dxd7+ Txd7 29. Fxc3 Td3 →.

15. ... Ce5!.

Avec les menaces Cg4 ou Cxc4. Sur 15. ... Fh3, simplement 16. Ff1.

16. Cxe5 fxe5.

Avec la menace 17. ... exd4 18. Fxd4 e5! 19. Fxe5 Txd2 20. Fxg7 Txd1+ 21. F ou Cxd1 Fc5!.

17. d5 exd5.

Sur ... Fe7 (avec la menace ... Fh4) 18. g3 et sur ... Fh4 19. Ff1, et tout est défendu chez les Blancs. Sur 17. ... c6 18. Dc1!, et sur ... exd5 19. cxd5, etc. Les Noirs cherchaient ici les complications, sinon ils disposaient aussi d'une autre bonne suite en 17. ... Fb4.

1. 18. a3 Fxc3 19. Dxc3 (sur 19. bxc3 suit 19. ... Fe4 avec encore plus de force à cause du vis-à-vis Td8-Dd2) Fe4 (... exd5 20. Fxb6 axb6 21. cxd5 Rb8 [... Fe4 22. d6 =] 20. dxe6 Txd1+ 21. Fxd1 Fxg2 22. Tf7 Dg6 23. Fxb6 Fh3+ (... Ff3+d. 24. Rf1 Dg2+ 25. Re1 Dh1+ 26. Rf2 Fxd1 27. Dg3 Td8 28. Txc7+ Rb8 29. Txb7+, etc. Les Blancs n'ont plus rien à craindre) 24. Dg3! Fxe6 25. Txc7+ Rb8 26. Dxg6 Txg6+ 27. Rf2 axb6 28. Txh7 Fxc4 =.

2. 18. Dc1 exd5 19. cxd5 Fxc3. Voir note sur 18. cxd5 ci-dessous.

18. Cxd5!.

Sur 18. Ff1 Fg4 ; sur 18. Ff3 Cxc4 ; sur 18. Fxb6? axb6 et les Noirs menacent 19. ... c5 ; sur 18. cxd5 Fb4 est très gênant, par exemple : 19. Dc1 Fxc3 20. Fxb6 (20. bxc3 Fe4!) Fxb2 21. Dxb2 (21. Dxc7+ Dxc7 22. Fxc7 Tdf8! ; avec les menaces 23. ... Rxc7 et Fd4) axb6, gagnant un Pion. Après une analyse approfondie, il s'avère que le coup 18. Cxd5 choisi par les Blancs est le meilleur ; mais les Noirs avaient espéré la très jolie suite acrobatique 18. c5!?. Aussi, afin de ne pas rester sur leur faim, ils l'essayèrent en prenant les Noirs contre le Chess Challenger 68000 Mach 2 au niveau 8 maxi (= 8 à 15' par coup), ce qui donna la jolie et instructive partie suivante :

**18. c5! d4!!.**

18. ... Cd7 (... Ca8 19. Cxd5) 19. Dxd5! (avec la menace 20. Txf5) c6 20. Df3 (ou 20. Dc4 Fe7 21. Ff1=) Fg4 21. Dxc4 Dxc4 22. Fxg4 Txc4 23. Tf7=.

**19. cxb6.**

19. Dc1 dxe3 20. Txd8+ Rxd8 21. Dxe3 Fc5, etc.

**19. ... axb6 20. Fc4 Fc5! 21. Txf5.**

21. Fxg8 Txc8 22. Cd5 (22. Txf5 dxc3 [dxe3 23. De2] 23. De2 Fxe3+ 24. Rf1! cxb2! 25. Dxe3 Dxc2+ 26. Re1 Dc2 27. Dh3 Dxd1+ 28. Rxd1 b1=D+ →) dxe3 (... Fe4?! 23. Fh6 [23. Fxd4 Fxd4 24. Ce3 Fxg2! →] Dg6 24. Cf6 d3 25. Fe3 et le Cavalier attaque la Tg8, empêchant 25. Fxg2) 23. Cxe3 Dg5 24. Te1 (24. Cxf5? Dxc2 mat, sur 24. Txf5 Fxe3+ 25. Rf1 ou h1 Fxd2 26. Txc5 Fxg5 ; sur 24. Te2 ou Tf3 Fg4) Td8 25. De2 Fe4 menaçant Td3 et si 26. Cg4 Fxf2+ ou Fxg2 →.

**21. ... dxe3 22. Fe6+.**

22. De2? Dxc2+!! ou 22. ... Txd1+ 23. Cxd1 Dxc2+!!, etc.

**22. ... Rb8 23. Dxd8+ Txd8 24. Txd8+ Ra7 25. Rf1 c6!.**

25. ... De7 26. Cb5+ Ra6 27. Td7, etc.

**26. Tf7 Dg6 27. Fb3 Fd4 28. g3 Dd3+ 29. Ce2 c5! 30. Tff8 Ra6 31. Ta8+ Rb5 32. Fa4+ Rb4 33. a3+ Rc4 34. Tf7 b5 35. b3+ Rd5 36. Fxb5 Dxb5 37. Td8+ Re4 38. Txb7 Dd3 39. Th4+ Rf5 40. Tf8+ Re6 41. Te8+ Rd7 42. Tf8 Dd1+ 43. Rg2 Dxe2+ 44. Rh3 Dd1 45. Tf7+ Re6 46. Thh7 e2, 0-1.**

Mais revenons à notre partie.

**18. ... Cxd5.**

Et non 18. ... c6?? 19. Cxb6+ suivi du mat.

**19. cxd5 Fe4 20. Fc4 Rb8.**

Sur 20. ... a6?! ; non pas 21. d6 Txd6 22. Fxg8 Txd2 23. Fe6+ Rb8 24. Txd2 Fd6 25. Tf7 Dg8 (... Dg6? 26. Tf8+!) 26. Te7

Dg6 (empêchant 27. Txb7 ou 27. Te8+) 27. Ff7 Fxe7 28. Fxg6 Fxg6= mais : 21. Da5!, suivi d'une attaque sur le 0-0-0. Sur 20. ... c6?! 21. Da5 a6 (... b6? 22. Fxb6! axb6 23. Da8+, etc.) ; et le 0-0-0 est affaibli.

**21. De2.**

Avec la menace 22. Fxa7+ (suivi de 23. Dxe4). Sur 21. Fxa7? Rxa7 22. De3+ b6.

1. 23. Dxe4 (23. Txf8?? Dxc2 mat) Fc5 et sur 24. d6 ou 24. Td3 (menaçant après ... Fxf2+ ; ... Ta3+, Rb8, d6!), Tgf8 →, ou sur 24. Fb5 (menaçant 25. Fc6 suivi du mat) Tdf8 25. Da4+ Rb8 26. g3 Fxf2+ 27. Rg2 Dg4! →.

2. 23. d6 Fxg2 24. Fxg8 Fd5+ suivi de Fxg8 →.

**21. ... Fg6.**

A considérer est 21. ... Dg6 22. d6 Fxd6 (... Tg7? 23. dxc7+ Rxc7 24. Txd8 avec la menace 25. Txf8) 23. Fxg8 Txc8=. Très bon était aussi 21. ... Dg4 22. d6! Fxd6! (... Dxe2 23. Txe2 Tg7 24. dxc7+ Rxc7 25. Txd8 Rxd8 26. Fxa7 et si ... Ff3 27. Tf2 et si e4 28. Rf1) 23. Fxg8 Dxc8 24. Fxa7+ Rxa7 25. Dxe4 Fc5 26. Txd8 Dxd8 27. Dc2 Rb6=. Le coup de la partie propose un sacrifice de Tour contre Fou + Pion, obtenant 2 Pions centraux passés liés très menaçants.

**22. d6.**

Ou 22. Dd2 Fe4=.

**22. ... cxd6 23. Fxg8 Dxc8 24. Fg5.**

Ou sur 24. b3 d5.

**24. ... Te8 25. Dd2.**

Les Blancs doivent empêcher l'avance des Pions passés liés centraux, empêchant en même temps 25. ... Dxa2?? à cause de 26. Txf8.

**25. ... Fe4!**

Menaçant 26. ... d5 suivi de 27. ... Fc5 et les Blancs commenceraient à être mal.

**26. Txf8!**

Il faut rendre la Tour contre F+P sinon les Pions noirs centraux seraient trop forts.

**26. ... Nulle.**

Suit : 26. ... Dxf8 27. Dxd6+ Dxd6 28. Txd6 Nulle.

CARCELLE.

**LES LIVRES INTERNATIONAUX  
DU MOIS**

Réponse de la page 293 : 1.  
Dxh7+! Fxh7 2. Cf7 mat.

B98/2<sub>3</sub>

**TOURNOI 3566**

**SICILIENNE NAJDORF**

P. POMMART

R. ELIOT

**1. e4 c5 2. Cf3 d6 3. d4 cxd4 4. Cxd4 Cf6 5. Cc3 a6 6. Fg5 e6 7. f4 Fc7 8. Df3 Cd7?!**

Ici, on joue plutôt 8. ... h6 ou 8. ... Dc7, suivi de 9. 0-0-0 et alors 9. ... Cd7. D'où :

**9. Fc4!?**

Qui place le Fou Roi sur une case inhabituelle en ce début.

**9. ... Cb6?!**

Ce coup, joué par mon adversaire, menace le Fou c4 et permet le contrôle de la case e6, empêchant le sacrifice du Fou c4 sur cette dernière, car maintenant 9. ... Dc7 ne marche pas à cause de 10. Fxe6! (ceci explique l'ordre des coups : 8. ... Dc7 puis 9. ... Cd7 dans cette variante de la Najdorf).

Bien sûr, sur l'immédiat 9. ... Cxe4 10. Cxe4 d5? 11. Cd6+!, avec gain rapide.

Voyons d'autres possibilités pour ce 9<sup>e</sup> coup des Noirs :

A) 9. ... 0-0!?. Mérite une certaine attention car le sacrifice sur e6 crée alors une suite très aiguë (après 10. Fxe6 fxe6 11. Cxe6 Db6!).

B) 9. ... Db6. Pourrait être suivi de 10. 0-0-0! Cxe4 11. Cxe4 d5! 12. Cxe6! fxe6 13. Fxe7 (la position semble à l'avantage des Blancs).

C) 9. ... Cc5!?. Si 10. b4 Cxe4 11. Cxe4 d5! 12. Cxf6+ gxf6 ou Fxf6. Jeu très aigu et compliqué, sans doute plus égal.

De tout ceci, il ressort qu'après 8. ... Cd7?!, les coups précédemment étudiés sont préférables à 9. ... Cb6. Poursuivons la partie jouée.

**10. Fb3 e5? 11. Cf5!?**

Attaquant g7 ; de plus, après 10. ... e5, la diagonale a2-g8 fragilise le camp noir en activant le Fou b3.

**11. ... Fxf5.**

Si 11. ... 0-0 12. 0-0-0 Fxf5 13. exf5 e4? 14. Cxe4 Cxe4 15. Fxe7 De7 16. The1!

**12. exf5 0-0 13. 0-0-0 Dc7.**

Un peu tard !

**14. Fxf6! Fxf6.**

Evitant de démolir le roque.

**15. Ce4! Fe7?!**

Mieux : Tfd8.

**16. f6!.**

Afin d'ouvrir les colonnes f et g.

**16. ... gxf6 17. fxe5 fxe5?!**

... dxe5 était sans doute préférable mais n'empêchait pas 18. Td3 Tfd8 19. Dg4+ puis 20. Tg3 ou Th3.

**18. Td3! d5 19. Cf6+ Fxf6 20. Dxf6 Tfe8.**

Se donnant de l'air mais en vain.

**21. Tg3+ Rf8 22. Tf1 Tc8.**

Quoi d'autre ?

**23. Dh6+! Abandonne.**

Il n'y a rien à faire : 23. ... Re7 24. Txf7+ et si... Rxf7 25. Tg7+ et mat en 2 coups.

P. POMMART.

D40/5a  
(L.Fel)

**TOURNOI 2360**

VANDYSTADT

PIRAUD

**1. Cf3, Cf6 2. c4, e6 3. Cc3, d5 4. e3, c5 5. d4, Cc6 6. Fe2, Fd6 7. 0-0 0-0 8. b3, b6 9. Fb2, Fb7 10. Cb5, Fb8 11. dxc5, bxc5 12. cxd5, exd5 13. Tc1, Ce4 14. a3, Te8 15. Dd3, Ca5 16. Dc2, a6 17. Cc3, d4 18. Tfd1.**

Ce clouage n'est pas bon ; le Cavalier sera menacé quand j'en sortirai.

**18. ... Cg5 19. Df5 h6.**

Un bon coup ! Il garde les menaces et ouvre une case au Roi noir.

**20. b4 Cb3.**

Evidemment ! Le Cavalier ne craint pas grand-chose, et va empoisonner les Blancs.

**21. Tc2.**

Douteux. J'attendais Tb1.

**21. ... Dd6.**

L'entrée en h2 de la Dame va faire mal : mon ami Gamboa avait l'habitude de dire qu'une telle manœuvre gagne à tous les coups.

**22. bxc5 Cxf3+ 23. Fxf3 Dh2+ 24. Rf1 Fxf3 25. Dxf3.**

Vends livres et revues d'échecs.

Liste contre enveloppe timbrée à :

P. GAMBINI  
Lycée G.-de-Casabianca  
B.P. 210  
20238 BASTIA

25. gxf3 avait quelques mérites, avec l'idée Ce4.

25. ... Fe5 26. Ce2.

26. Ce4 était forcé.

26. ... Dh1+ 27. Cg1 Fh2 28. Re2 Fxg1 29. c6.

Accélère la fin, mais 29. Td3 dxe3! 30. fxe3 Fxe3! 31. Txe3 Txe3+ était aussi sans espoir.

29. ... dxe3 30. fxe3 Txe3+.

La Dame est perdue.

31. Dxe3 Dxc2+ 32. Rd3 Dd5+ 33. Re2 Dh5+ 34. Abandonne.

Une partie agréable à gagner avec les Noirs.

PIRAUD.

D45/58 (6. Fd2)

#### COUPE DE FRANCE 89/3T/9

Ch. ROBESON

M. MENETRIER

1. d4 d5 2. Cf3 Cf6 3. c4 e6 4. Cc3 c6 5. e3 Cbd7 6. Fe2 Fd6 7. 0-0 Ce4 8. Cxe4 dxe4 9. Cd2 f5 10. c5 Fc7 11. Fc4 Dh4 12. f4 Cf6 13. De1 Dh6 14. Fe2 g5 15. Cc4 gxf4 16. exf4 0-0 17. Ce5 Dg7 18. a4 Rh8 19. Ta3 Fd7 20. Dh4 Fe8 21. Tg3 De7 22. b4 Tg8 23. Txg8+ Rxc8 24. g4 Cd5 25. Dh3 Fxe5 26. fxe5 Fg6 27. Dg3 Cxb4 28. gxf5 exf5 29. Fc4+ Cd5 30. Txf5 Tf8 31. Fg5 Dd7 32. Txf8+ Rxf8 33. Fh6+ Re7 34. Fe2 De6 35. h4 Rd7 36. Dg5 Ff5 37. Fh5 Rc8 38. Ff8 Dd7 39. Fd6 Fe6 40. Dh6 Cc3 41. Df8+ Dd8 42. Df6 Dg8+ 43. Rh2 Cd5 44. Df2 e3 45. Df3 Rd7 46. De4 Dg7 47. Db1 Rc8 48. Df1 Dh6 49. Df3 e2 50. Dxe2 Df4+ 51. Rh1 Dxc4+ 52. Dh2 De4+ 53. Rg1 Dxd4+ 54. Rh1 Cf4 55. Abandonne.

#### COUPE DE FRANCE 90/1T/41

B. BARRE

J.-L. JOUY

1. e4 c6 2. d4 d5 3. e5 Ff5 4. Cc3 Db6 5. g4 Fd7 6. Ca4 Dc7 7. Cc5 e6 8. Cxd7 Cxd7 9. f4 Fe7 10. Cf3 0-0-0 11. Fd2 f6 12. Fd3 fxe5 13. fxe5 h6 14. De2 g5 15. h4 gxh4 16. Cxh4 Fxh4+ 17. Txh4 Db6 18. Fc3 Ce7 19. 0-0-0 Td8 20. Dd2 Dd8 21. Tdh1 Cf8 22. Fb4 Ceg6 23. Txh6 Txh6 24. Txh6 Ch4 25. Df4 Cg2 26. Dg3 Dg5+ 27. Fd2 Dxc4 28. Dxc4 Txc4 29. Th8 Abandonne.

#### 4<sup>e</sup> CHAMPIONNAT D'ALSACE J. BACIS O. BELLAHCENE

1. e4 e5 2. Cf3 Cc6 3. Fb5 a6 4. Fa4 Cf6 5. 0-0 b5 6. Fb3 Cxe4 7. d4 d5 8. dxe5 Fe6 9. c3 Fc5 10. Cbd2 0-0 11. Fc2 Ff5 12. Cb3 Fb6 13. Cbd4 Cxd4 14. Cxd4 Fg6 15. f4 Dd7 16. Rh1 c5 17. Cf3 Ff5 18. Fe3 De6 19. Ch4 Fg4 20. De1 f6 21. Fxe4 dxe4 22. Dg3 Fe2 23. Tf2 Fd3 24. a4 fxe5 25. f5 Df6 26. h3 Fd8 27. axb5 Fxb5 28. Fxc5 Te8 29. Abandonne.

#### COUPE DE FRANCE 90/1T/49 Ch. BONNET R. ARVIV-SEKNADJE

1. e4 e6 2. d4 d5 3. e5 c5 4. c3 Cc6 5. Cf3 Db6 6. Fe2 cxd4 7. cxd4 Ch6 8. b3 Cf5 9. Fb2 Fb4+ 10. Rf1 0-0 11. Ca3 a6 12. Cc2 Fe7 13. g3 f6 14. Rg2 Fd7 15. Tc1 Ch6 16. Te1 fxe5 17. dxe5 Cg4 18. Fd4 Cxd4 19. Dxd4 Dxd4 20. Ccxd4 Tf7 21. Tc7 Fc8 22. Tec1 g5 23. Txc8+ Tf8 24. Txa8 Txa8 25. Cxe6 h6 26. h3 Fa3 27. Tc7 Te8 28. Tg7+, 1-0.

#### TOURNOI 89/S/3

J.-L. AZZONI

T. BOYLU

1. e4 e6 2. d4 d5 3. Cc3 Cf6 4. Fg5 Fe7 5. e5 Cfd7 6. h4 a6 7. Dg4 Fxg5 8. hxg5 c5 9. g6 f5 10. Df4 h6 11. Cf3 Cc6 12. Cg5 Cxd4 13. Cf7 Dc7 14. Cd6+ Re7 15. Fd3 Cb6 16. Cf7 Tg8 17. Ce2 Cc6 18. c3 Fd7 19. Dh4+ Rf8 20. f4 Ce7 21. Cd6 Cc8 22. 0-0-0 Cxd6 23. exd6 Dxd6 24. g4 Cxg6 25. Df2 Ce7 26. gxf5 exf5 27. Cg3 Th8 28. Th5 g6 29. Th2 h5 30. Cf1 b5 31. Cd2 Cg8 32. Dh4 Cf6 33. Cf3 Cg4 34. Te2 Dxf4+ 35. Rb1 Tae8 36. Tde1 Rg7 37. Txe8 Fxe8 38. Cg5 Rh6 39. 0-1.

Vends 150 livres d'échecs.

Liste contre enveloppe timbrée à :

A. BIAUX  
58, Rue des Pervenches  
41000 BLOIS

## COURS DE PERFECTIONNEMENT POUR DEBUTANTS

Par Jacques NEGRO

Arbitre F.I.D.E.

COURS N° 155

(Concours Echelle Permanent)

La tactique !...

La tactique, aux échecs, est l'art d'utiliser au mieux les possibilités d'une position donnée pour atteindre un objectif précis, dans un temps limité, quelles que puissent être les réactions adverses. Un bon tacticien est nécessairement un bon analyste.

#### DIAGRAMME N° 1

« Les Cases Centrales »



Trait aux Blancs

Pour parvenir à jouer les coups justes, il faut s'attacher à acquérir le jugement et le sens de la position, facteurs sans lesquels on ne saurait dégager les idées stratégiques et tactiques qui orientent l'analyse.

1. cxd5 exd5.

L'autre possibilité était très dangereuse : 1. ... fxe4 2. dxe6 exf3 3. Fxg5 De8 4. Fxe7 Dxe7 5. Td7! et le gain n'est plus qu'une question de technique.

2. exf5 Ff6 3. Dd3 h6 4. Ce5 d4 5. Fb4 Dd5.

Question n° 760 : A vous de jouer ! La position est très instructive. L'analyse : 5. ... Te8 6. Cg4 Txe1+ 7. Txe1 h5 8. Cxf6+ donne l'avantage. Comment ? (5 points)

6. Df1 Fxe5 7. Fe4 Dxe4.

Question n° 761 : A vous de jouer ! Les autres coups perdent du matériel :

1° 7. ... Fxh2+

2° 7. ... Dd7.

Comment ? (5 points)

8. Txe4 Fxe4 9. Fxf8 Txf8 10. Te1 Te8 11. Txe4 Fxh2+ 12. Rxc2 Txe4 13. Dc4+ Rh7? 14. f6 Cf5.

Question n° 762 : A vous de jouer ! La fin est proche ! Comment ? (3 points).

La gaffe !...

Ce mot, assez connu dans la langue échiquéenne, est employé pour désigner un coup... mauvais qui conduit très souvent à la défaite.

#### DIAGRAMME N° 2

« Dame volage »



Trait aux Noirs

Les premiers coups d'une analyse sont très importants.

Exemple :

**1. ... Dxf4 ?**

La gaffe...

1. ... Fxc3 2. bxc3 Dxf4 devait être joué, mais les Blancs étaient toutefois mieux après :

3. Dxf4 Cxf4 4. Td4.

**2. Dxf4 Cxf4 3. Cxb5!**

Ouvre la porte au point de la partie (Menace Cc7+ et Cxa8).

**3. ... Tb8 4. Cd6+ Re7 5. Cxc4.**

Les pièces noires ne remplissent plus leur fonction.

**5. ... Cxc4 6. Fxc4 Fb7.**

Le dernier espoir des Noirs de s'emparer du Cavalier h8.

**7. Th-f1 Fxc5 8. Txf4!**

**Question n° 763 :** A vous de jouer ! 8. ... Fe3+ ne donne rien. Pourquoi ? (3 points)

**DIAGRAMME N° 3**

**« Plan et rataplan... »**

« Chaque combinaison doit contenir un avant-plan et un plan principal » (Pierre Morra, 1968).



Trait aux Blancs

**1. h4.**

Un tel coup ne peut, tôt ou tard, qu'engendrer une combinaison.

Non pas tant parce qu'il menace d'ouvrir des brèches sur le roque, mais surtout parce qu'il ménage, dans la perspective finale, une case de fuite au Roi pour éviter un mat du Couloir.

**1. ... Rh8.**

Evite le clouage du Fou-a2 mais pas pour autant du Fou-b2.

**2. Fb1.**

**Question n° 764 :** A vous de jouer ! Les Blancs menacent de gagner la Tour a8. Comment ? (3 points)

**2. ... Tb8 3. De4.**

Force un affaiblissement du roque.

Si 3. ... g6 4. Df4 e5 5. Txf6 Rg7 6. Fxe5 Dxe5 7. Tc7+ Dxc7 8. Dxc7+ Rxf6 9. Dxb8 et les Blancs gagnent facilement.

**3. ... f5 4. De5.**

Attaque le Pion g7 (menace mat). Immobilise la Dame noire sur la case e7 et menace de gagner la Tour b8 après Txd8!

**4. ... Ta8.**

Les Noirs sont presque en zugzwang. Si 4. ... F ou Cavalier b7 5. Txe6!

Si 4. ... Da7 5. Fd4 et si 4. ... Db7 5. Tb6 et gain dans toutes les variantes.

**5. Tc7!**

Le coup gagnant.

**Question n° 765 :** A vous de jouer !

Si 5. ... Df8. Les Blancs gagnent.

Si 5. ... Dxc7. Les Blancs gagnent une pièce.

Comment ? (5 points)

**« NICE ECHECS »**

Propose aux membres de l'A.J.E.C. un lot de 4 brochures :

- Mat... Moi ? Jamais.

- L'échiquier en folie.

- Les jeux de l'échiquier.

- L'histoire des échecs niçois,

et en prime un Cahier d'échecs pour noter vos parties par correspondance.

70 F à « NICE-ECHECS » 06670 LEVENS, C.C.P. 2867 74 A Marseille.

**SOLUTIONS DU COURS N° 154**

**Question n° 752 :** 9. ... Ce4+ 10. Rg4 f5+ 11. gxf6+ Cdx6+ 12. Rh3 Txh4+ 13. Rxh4 Th8+ 14. Ch5+ Txh5 mat. (5 points.)

**Question n° 753 :** 14. ... Txh4+ 15. Dxb4 Df3+ 16. Rxe5 Cc4+ mat. (3 points.)

**Question n° 754 :** 1. Tc1+ Rb8 2. a7+ Rb7 3. Tc7+ Ra8 4. Ra6 e1=Dame 5. b7+ mat. (5 points.)

**Question n° 755 :** 3. Fxe7 Dxe7 4. Cf5!. (3 points.)

**Question n° 756 :** Par 6. Cxe7 Dxe7 7. Txd6+!. (3 points.)

**Question n° 757 :** 9. Tb1+ Rc3 10. Df3+ Rd4 11. Txb5 suivi de 12. c3!. (3 points.)

**Question n° 758 :** 5. a6 Rc8 6. b5 cxb5 7. d5!. (3 points.)

**Question n° 759 :** 8. Rc3 Ra6 9. Rxc4 Rxa5 10. Rc5 Ra6 11. Rxc6 et le Pion d4 gagne. (3 points.)

**2<sup>e</sup> TROPHÉE  
AZUR-ECHECS**

Open International par  
Correspondance

participent à la 1<sup>re</sup> édition  
les M.I. Apicella et Prié

- départ le 1<sup>er</sup> décembre 1991.
- groupes de 10 joueurs.
- 9 parties.
- inscription : 300 F

**PRIX : total des inscriptions reversé  
en prix.**

**exemple pour 100 joueurs,  
1<sup>er</sup> : 10 000 F**

Renseignements - Inscription :  
Azur-Echecs, 5, avenue Malausséna,  
06000 Nice  
**avant le 15 novembre.**

**RAPPEL DU REGLEMENT  
DU CONCOURS  
ECHELLE PERMANENT  
AVEC PRIX**

(Offerts par NICE-ECHECS  
et le

service de la propagande de l'A.J.E.C.)

170 lecteurs du « **Courrier des Echecs** » participent actuellement au concours échelle.

- Le concours est permanent et ouvert à tous les lecteurs du « Courrier des Echecs » (AJEC ou non AJEC).

Une fois par an, les concurrents en tête du classement échelle reçoivent une prime échecs (un cahier pour noter les parties AJEC ou une brochure « Nice-Echecs ») et repartent à zéro.

Au hit-parade des primes du concours :

M. DOUDON (Dijon) avec huit primes !!

Jacques NEGRO (Délégué à la propagande AJEC).

**AZUR-ECHECS...**

**... Les Nouveautés**

- INFORMATEUR 50, 51 : 165 F
- BATSFORD CHESS OPENINGS 2 de Kasparov et Keene : 195 F
- ENCYCLOPEDIE DES OUVERTURES TOME E (l'est-indienne) nouvelle édition : 280 F
- CORRESPONDENCE CHESS YEARBOOK (l'informateur des parties par correspondance) déjà parus n° 1 et 2, en novembre n° 3 : 165 F
- NEW IN CHESS 19 : 130 F

**CATALOGUE GRATUIT**

frais de port : 20 F

AZUR-ECHECS 5, avenue Malausséna,  
06000 Nice

**PLAN D'ENTRAINEMENT**

« OBJECTIF 1800 »  
12 FICHES : 120 F

## NOS TOURNOIS

### CHAMPIONNAT DE FRANCE 1991

|     |                          |         |
|-----|--------------------------|---------|
| 28. | Bernard - Larrouy .....  | 0,5-0,5 |
| 29. | Nory - Verdier .....     | 0-1     |
| 30. | Poupinel - Larrouy ..... | 1-0     |
| 31. | Negre - Jean .....       | 0-1     |
| 32. | Jean - Bader .....       | 1-0     |
| 33. | Jean - Dieu .....        | 0,5-0,5 |

### CLASSEMENT PROVISOIRE

|     |                            |     |
|-----|----------------------------|-----|
| 1.  | Jean (4) .....             | 6,5 |
| 2.  | Lyon (7) .....             | 4,5 |
| 3.  | Berriot (8) .....          | 3,5 |
| 4.  | Bernard (8) .....          | 3   |
|     | Banet et Verdier (7) ..... | 3   |
|     | Nory (1) .....             | 3   |
| 8.  | Poupinel (8) .....         | 2   |
|     | Negre (5) .....            | 2   |
| 10. | Dieu (9) .....             | 1   |
| 11. | Dufraisse (10) .....       | 0,5 |
|     | Larrouy et Bader (8) ..... | 0,5 |

### TOURNOIS QUALIFICATIFS

#### Nouveaux tournois

|        |   |
|--------|---|
| 1204   | S. Lenglet, B. Wagner, P. Wascot, J.-L. Esnault, M. Del Gobbo, B. Thinat, P. Caron.                   |
| 1205   | G. De Saint-Germain, A. Biaux, M.-J. Griesmann, J.-P. Sonnet, R. Dubois, J.-O. Leconte, Ph. Harrouin. |
| 1206   | P. Fourmiguier, F. Dhieux, J.-F. Baudoin, B. Pellaton, L. Tinture, C. Nicolas, P. Debaillieu.         |
| 2373   | (VMT = 612) H. Le Savouroux, R. Bonnefoy, F. Lavossier, P. Legrand, F. Dhieux.                        |
| 3583   | A. Dargent, M. Lefebvre, Ph. Lemaire, B. Sireta, M. Vanthourout.                                      |
| 3584   | Y. Carre, J. Leroy, J. Prevel, S. Randisi, P. Sorel.  |
| 4060   | S. Azzoug, D. Bouchez, M. Gaggioli, M. Goffard, M. Rouville.  |
| 4061/1 | L. Mary, P. L'Huillier, D. Beuret, V. de Paradès, M. Ziegler.   |
| 4062   | M. Saeb, M. Venard, M. Mohand Oussaid, J.-P. Belloeil, D. Dupuis.                                     |
| 4063   | P. Bonneau, L. Corbin, P. De Backer, J. Engster, R. Scholz.   |
| 4064/1 | M. Mahun, C. Le Gall, Mme M.-T. Sireta, Mlle S. Jourdrouin, R. Noël.                                  |

#### Résultats

|      |   |
|------|---|
| 1189 | 1. F. Bersoult, 9,5 ; 2. B. Pellaton, 8,5 ; 3. P. Chosson, 7 ; 4. G. De Saint-Germain, 5,5 ; 5. E. Menu, 5 ; 6. L. Delmas, 4 ; 7. G. Gaidot, 2,5. |
| 2354 | 1. A. Cazenave, 6 ; 2. G. Giuzzi, 5 ; 3. A. Fernandes, 3,5 ; 4. P. Lucciani, 3 ; 5. D. Fillon, 2,5.   |
| 2357 | 1. J. Védrunes, 6 (SB = 18,25) ; 2. J.-F. Plazar, 6 (SB = 16,25) ; 3. J.-F. Descôtes, 5,5 ; 4. R. Boulay, 2,5 ; 5. P. Ducrocq, 0.                 |

|        |   |
|--------|---|
| 3555   | 1. Th. Bertola, 8 ; 2. F. Delarge, 5 ; 3. J. Deiber, 4,5 ; 4. D. Equey, 2,5 ; 5. Y. Cantau, 0.                            |
| 4021   | 1. A. Savoya, 7,5 ; 2. C. Puignoy, 5,5 ; 3. B. Dubost, 4 ; 4. A. Weiss, 2 ; 5. M. Cleur, 1.                               |
| 4022   | 1. G. Ivanoff, 6 ; 2-3. F. Dragoni et J. Jorro, 5 ; 4-5. B. Letoret et M. Vanthourout, 2.                                 |
| 4023/1 | 1. S. Dacquin, 3,5 ; 2. L. Le Gall, 3 ; 3-4. D. Fourot et G. Gonet, 1,5 ; 5. B. Gazel, 0,5.                               |
| 4025   | 1. P. Soccoja, 7,5 ; 2. G. Chevrier, 5,5 ; 3. P. Poustis, 5 ; 4. C. Gelis, 2 ; 5. A. Hagopian, 0 (abandon non justifié).  |
| 4027   | 12. P. Roussel, 8 ; 2. B. de la Vaissière, 6 ; 3. F. Cazalet, 4 ; 4. S. Handal, 0 ; 5. B. Diet, 0 (abandon non justifié). |
| 4032/1 | 1. R. Huc, 3 ; 2. F. Lorin, 2,5 ; 3. A. Czarnik, 2 ; 4. P. Lepoivre, 1,5 ; 5. Mme M. Drevet, 1.                           |
| 4037/1 | 1. F. Piquet-Ruinet, 4 ; 2. D. Beuret, 3 ; 3. J.-L. Camoin, 2 ; 4. J.-M. Martinez, 1 ; 5. Villen. Y Perez, 0.             |
| 4040   | 1-2. P. Sorel et M. Vanthourout, 7 ; 3. J. Rey, 4 ; 4. E. Verger, 2 ; 5. D. Bertrand, 0 (abandon non justifié).           |

### TOURNOIS A 3 JOUEURS

#### Nouveaux tournois

|        |                                  |
|--------|----------------------------------|
| 1488/3 | P. Laloux, B. Heim, P. Bonodot.  |
| 1489/1 | P. Balaian, P. Caron, C. Mandin. |

#### Résultats

|        |   |
|--------|---|
| 1376/1 | 1. L. Dalmas, 3,5 ; 2. B. Decallone, 2 ; 3. E. Menu, 0,5.       |
| 1429   | (Caro-Kahn) 1-2. C. Crebion et M. Ballan, 3 ; 3. R. Mattier, 0. |

### TOURNOIS A DEBUT IMPOSE

Ils s'adressent à tous les adhérents de l'A.J.E.C. et se déroulent sur le modèle des tournois à 3 joueurs. Il y a quatre parties à disputer, deux avec les Blancs et deux avec les Noirs.

Les tournois sont constitués, dans la mesure du possible, de joueurs de même division.

Les résultats comptent pour le classement.

Les droits d'inscription sont de six timbres par tournoi.

Le lancement est prévu vers le 1<sup>er</sup> décembre.

Débuts proposés :

- Caro-Kann : 1. e4 c6 2. d4 d5 3. Cc3 dxe4 4. Cxe4 Ff5.

- Française (Nimzovitch) : 1. e4 e6 2. d4 d5 3. e5 c5.

- Défense Alekhine : 1. e4 Cf6 2. e5 Cd5 3. d4 d6 4. Cf3 Fg4 5. Fe2.

Les demandes d'inscriptions sont à envoyer à : M. Bruno JOUAULT, 140, avenue Paul-Raoult, 78130 LES MUREAUX.

### COUPE DE FRANCE

#### Nouveaux tournois

#### Premier tour

|          |                                       |
|----------|---------------------------------------|
| 91/11/29 | Patrice Kroumba - Dominique Bouchez   |
| 91/11/30 | Maxime Le Garrec - Laurent Benussilho |

#### Deuxième tour

|          |                                       |
|----------|---------------------------------------|
| 91/21/17 | Jean-Pierre Monzie - Pascal Renguaine |
|----------|---------------------------------------|

#### Troisième tour

|          |                                      |
|----------|--------------------------------------|
| 91/31/11 | Alexandre Ballester - Henri Carcolle |
|----------|--------------------------------------|

#### Quatrième tour

|         |                             |
|---------|-----------------------------|
| 91/41/6 | Francis Aloyz - Pierre Roux |
|---------|-----------------------------|

#### Cinquième tour

|         |                          |
|---------|--------------------------|
| 91/51/3 | R. Roelens - P. Bouttier |
|---------|--------------------------|

#### Résultats

#### Premier tour

|          |                                       |         |
|----------|---------------------------------------|---------|
| 90/11/30 | Pierre Poustis - Otto Neubauer        | 0-2     |
| 90/11/38 | Jean-François Lambalet - Robert Eliot | 0,5-1,5 |
| 91/11/8  | Marcel Bert - Philippe Piquet         | 2-0     |

#### Deuxième tour

|          |                             |     |
|----------|-----------------------------|-----|
| 90/21/18 | Bernard Jouin - Henri Leroy | 0-2 |
|----------|-----------------------------|-----|

#### Troisième tour

|         |                               |         |
|---------|-------------------------------|---------|
| 90/31/2 | Alain Caille - Joseph Santini | 0,5-1,5 |
|---------|-------------------------------|---------|

#### Quatrième tour

|         |                    |         |
|---------|--------------------|---------|
| 89/41/6 | Goasdoue - Berriot | 0-1     |
|         | Berriot - Goasdoue | 0,5-0,5 |
| 90/41/2 | Caille - Bouttier  | 0,5-0,5 |
|         | Bouttier - Caille  | 1-0     |
| 91/41/3 | Roelens - Esnault  | 2-0     |

#### Cinquième tour

|         |                        |         |
|---------|------------------------|---------|
| 90/51/1 | François - Charpentier | 0,5-0,5 |
|         | Charpentier - François | 0,5-0,5 |

### Demi-finale

|        |                     |     |
|--------|---------------------|-----|
| 91/Q/2 | Esnault - Boulongne | 2-0 |
|--------|---------------------|-----|

**ATTENTION :** nouvelle adresse du Directeur de la Coupe :

**Maxime LE GARREC**  
95, rue de l'Aber-Ildut  
29800 LANDERNEAU

### MATCHES DEFIS

#### Nouveaux tournois

#### 91/...

|       |  |
|-------|--|
| 73,74 | Sylvie Roynet - Robert Dehainault          |
| 75,76 | Denis Regaud - Jean Jorro                  |
| 77,78 | François Piquet-Ruinet - Jean Louis Camoin |
| 79    | Marcel Mondy - Jan Franek                  |
| 80    | Bruno Gaillard - Thierry Grégoire          |
| 81,82 | Jean Jorro - Michel Vanthourout            |
| 83    | Daniel Langlois - François Henriot         |
| 84,85 | Alain Bieux - Christian Vallette           |

#### Résultats

#### 90/...

|     |                                      |     |
|-----|--------------------------------------|-----|
| 5   | Jean-Rémy Courbière - Pierre Katanic | 1-0 |
| 133 | Jean Louis Jacob - Guy Maurice       | 1-0 |

#### 91/...

|       |                                   |            |
|-------|-----------------------------------|------------|
| 1     | Joseph Guhenneuf - Michel Dupont  | 0-1        |
| 22    | Gilles Duriez - Jean-Luc Duriez   | 0,5-0,5    |
| 39    | Sylvie Roynet - Robert Dehainault | 1-0        |
| 41,42 | Jean Jorro - Michel Vanthourout   | 1-1        |
|       |                                   | (2 nulles) |
| 51    | D. Helder Vinagre - Yvan Masson   | 1-0        |



revue échiquéenne

# GAMBISCO

Un autre regard...

Abonnement : 110 F/6 numéros

Service abonnements : GAMBISCO

81, rue des Prêtres

59660 MERVILLE

Tél. 28 49 66 03



## CHAMPIONNATS REGIONAUX

### A MESSIEURS LES DIRECTEURS REGIONAUX :

**Droits d'inscription à acquitter :** Afin d'éviter tout malentendu et le risque d'une perte de courrier, le montant des droits d'inscription que doivent acquitter chaque directeur régional à l'A.J.E.C. en vue de la validation du championnat régional (soit 3 timbres à tarif rapide par joueur devront être réglés par chèque (bancaire ou postal), à l'ordre de Jean-Louis EECKHOUT, directeur général des championnats régionaux.

Merci d'en prendre bonne note !

J.-L. EECKHOUT.

### 5° CHAMPIONNAT D'ILE-DE-FRANCE 1991

**M. Guy GAIDOT** nous informe qu'il lancera le 5° championnat régional d'Ile-de-France par correspondance le **31 décembre 1991**.

Cette compétition toutes catégories se déroulera suivant les règlements des Tournois A.J.E.C. Elle est ouverte à tous les joueurs affiliés (ou non affiliés à l'A.J.E.C. à titre d'essai pour 18 mois, au delà de cette limite, ils devront s'acquitter du montant de la cotisation A.J.E.C.), qui résident dans les départements **75, 77, 78, 91, 92, 93, 94, 95**.

La Formule d'organisation dépendra du nombre de joueurs inscrits (soit en Formule I : avec un seul tour si le nombre de joueurs inscrits est égal ou inférieur à 11 joueurs. Soit en Formule II : avec deux tours, un « tour préliminaire et une finale », si le nombre de joueurs inscrits est supérieur à 11 joueurs), celle-ci sera communiquée aux participants dès la clôture des inscriptions.

**Les inscriptions sont reçues jusqu'au 30 novembre 1991 auprès de M. Guy GAIDOT, 10, rue Gay-Lussac, 91220 BRETIGNY-SUR-ORGE.**

**Droits d'inscription :** 10 timbres à 2,50 F (ils doivent être réglés au moment de l'inscription).

**Merci d'indiquer :** votre nom, prénom (impérativement), votre adresse (obligatoirement), votre classement ELO si vous n'êtes pas classé A.J.E.C.

**Fin du championnat :** 1° juillet 1993.

**Arbitrage des parties non terminées :** le 15 juillet 1993.

**Nombre de parties à jouer :** 10 parties maximum.

**Départage des ex aequo :** Les joueurs seront départagés au Sonneborn-Berger en premier puis au Buchholz en deuxième. En cas de nouvelle égalité, c'est le classement Bridier le plus faible qui sera déclaré champion régional de droit, il sera qualifié pour la Finale du 10° interrégional.

Nous vous souhaitons nombreux comme chaque année pour cette 5° édition.

### 6° CHAMPIONNAT D'ALSACE 1992

**M. Bernard HEIM** nous informe qu'il lancera le 6° championnat régional d'Alsace le **1° janvier 1992**.

Cette compétition toutes catégories se déroulera suivant les règlements des Tournois A.J.E.C. Elle est ouverte à tous les joueurs affiliés (ou non affiliés à l'A.J.E.C. à titre d'essai pour 18 mois, au delà de cette limite, ils devront s'acquitter du montant de la cotisation A.J.E.C.), qui résident dans les départements **67 et 68**.

La Formule d'organisation dépendra du nombre de joueurs inscrits (soit en Formule I : avec un seul tour si le nombre de joueurs inscrits est égal ou inférieur à 11 joueurs. Soit en Formule II : avec deux tours, un « tour préliminaire et une finale », si le nombre de joueurs inscrits est supérieur à 11 joueurs), celle-ci sera communiquée aux participants dès la clôture des inscriptions.

**Les inscriptions sont reçues jusqu'au 30 novembre 1991 auprès de M. Bernard HEIM, 13, rue de Saverne, Haegen, 67700 SAVERNE.**

**Droits d'inscription :** 10 timbres à 2,50 F (tarif rapide).

**Merci d'indiquer :** votre nom, prénom (impérativement), votre adresse, votre classement ELO si vous n'êtes pas classé A.J.E.C.

**Fin du championnat :** 30 juin 1993.

**Arbitrage des parties non terminées :** le 15 juillet 1993.

**Nombre de parties à jouer :** 10 parties au maximum.

**Départage :** Les joueurs ex aequo seront départagés au Sonneborn-Berger en premier puis au Buchholz en deuxième ; si les joueurs sont encore à égalité, c'est le Bridier le plus faible qui sera déclaré champion régional de droit, il sera qualifié pour disputer la finale du 9° championnat interrégional qui sera lancé fin 1994-début 1995.

Venez nombreux pour cette 6° édition.

### 3° CHAMPIONNAT D'AUVERGNE 1991

**M. Marc MAUMEY** nous informe qu'il lancera le 3° championnat régional d'Auvergne 91 par correspondance le **15 décembre 1991**.

Cette compétition toutes catégories se déroulera suivant les règlements des Tournois A.J.E.C. Elle est ouverte à tous les joueurs affiliés (ou non affiliés à l'A.J.E.C. à titre d'essai pour 18 mois, au delà de cette limite, ils devront s'acquitter du montant de la cotisation A.J.E.C.), qui résident dans les départements **03, 15, 43, 63**.

La Formule d'organisation dépendra du nombre de joueurs inscrits (soit en Formule I : avec un seul tour si le nombre de joueurs inscrits est égal ou inférieur à 11 joueurs. Soit en Formule II : avec deux tours, un « tour préliminaire et une finale », si le nombre de joueurs inscrits est supérieur à 11 joueurs), celle-ci sera communiquée aux participants dès la clôture des inscriptions.

**Les inscriptions sont reçues jusqu'au 30 novembre 1991 auprès de M. Marc MAUMEY, 236 A, résidence Audiberti, rue Vercingétorix, 63110 BEAUMONT.**

**Les droits d'inscription à acquitter sont de :** 10 timbres à 2,50 F.

**Merci d'indiquer :** votre nom, prénom (impérativement), votre adresse actuelle, votre classement ELO si vous n'êtes pas classé A.J.E.C.

**Fin du championnat :** 15 juin 1993.

**Arbitrage des parties non terminées :** le 30 juin 1993.

**Nombre de parties à jouer :** 10 parties au maximum.

**Départage :** Les joueurs ex aequo seront départagés au Sonneborn-Berger en premier puis au Buchholz en deuxième ; Si à l'issue de ces deux départages les joueurs sont de nouveau à égalité, ce sera le ou les joueurs ayant le plus faible Bridier qui seront qualifiés pour la Finale ou qui sera nommé champion régional de droit, il sera qualifié pour la Finale du 9° interrégional, lancement prévu en 1994 ou début 1995.

Comme toujours, venez nombreux à cette édition.

### 1° CHAMPIONNAT DES D.O.M. (Départements d'Outre-Mer) (Report)

**M. J.-L. EECKHOUT** nous informe qu'il lancera le 1° championnat régional des départements d'Outre-Mer par correspondance le **15 janvier 1992**.

Cette compétition toutes catégories se déroulera suivant les règlements des Tournois A.J.E.C. Elle est ouverte à tous les joueurs affiliés (ou non affiliés à l'A.J.E.C. à titre d'essai pour 18 mois, au delà de cette limite, ils devront s'acquitter du montant de la cotisation A.J.E.C.), qui résident dans les départements **Guadeloupe 97-1, La Martinique 97-2, La Guyane Française 97-3, La Réunion 97-4, Mayotte 97-6, St-Pierre et Miquelon 97-5**.

La Formule d'organisation dépendra du nombre de joueurs inscrits (soit en Formule I : avec un seul tour si le nombre de joueurs inscrits est égal ou inférieur à 11 joueurs. Soit en Formule II : avec deux tours, un « tour préliminaire et une finale », si le nombre de joueurs inscrits est supérieur à 11 joueurs), celle-ci sera communiquée aux participants dès la clôture des inscriptions.

**Les inscriptions seront closes le 31 décembre 1991. S'inscrire auprès de M. Jean-Louis EECKHOUT, 115, Petite rue de Cassel, 59190 HAZEBROUCK.**

**Droits d'inscription à acquitter :** 10 timbres à tarif rapide.

**Merci d'indiquer :** votre nom, prénom (impérativement), votre adresse, votre classement ELO si vous n'êtes pas classé A.J.E.C.

**Fin du championnat :** 15 juin 1993.

**Arbitrage des parties non terminées :** le 30 juin 1993.

**Nombre de parties à jouer :** 10 parties au maximum.

**Départage des ex aequo :**

- Sonneborn-Berger en 1°,
- Buchholz en 2°,
- Capital Bridier le plus faible en 3°.

Le champion régional des D.O.M. sera qualifié pour la finale du championnat interrégional.

### 2° CHAMPIONNAT DU LIMOUSIN (Report)

**M. J.-L. EECKHOUT** nous informe qu'il lancera le 2° championnat régional du Limousin par correspondance le **15 janvier 1992**.

Cette compétition toutes catégories se déroulera suivant les règlements des Tournois A.J.E.C. Elle est ouverte à tous les joueurs affiliés (ou non affiliés à l'A.J.E.C. à titre d'essai pour 18 mois, au delà de cette limite, ils devront s'acquitter du montant de la cotisation A.J.E.C.), qui résident dans les départements **19, 23, 87**.

La Formule d'organisation dépendra du nombre de joueurs inscrits (soit en Formule I : avec un seul tour si le nombre de joueurs inscrits est égal ou inférieur à 11 joueurs. Soit en Formule II : avec deux tours, un « tour préliminaire et une finale », si le nombre de joueurs inscrits est supérieur à 11 joueurs), celle-ci sera communiquée aux participants dès la clôture des inscriptions.

**Les inscriptions seront reçues jusqu'au 31 décembre 1991 auprès de M. Jean-Louis EECKHOUT, 115, Petite rue de Cassel, 59190 HAZEBROUCK.**

**Droits d'inscription à acquitter :** 10 timbres à tarif rapide (2,50 F).

**Merci d'indiquer :** votre nom, prénom (impérativement), votre adresse, votre classement ELO si vous n'êtes pas classé A.J.E.C. (sinon rien).

**Fin du championnat :** 15 juin 1993.

**Arbitrage des parties non terminées :** le 30 juin 1993.

**Nombre de parties à jouer :** 10 parties au maximum.

**Départage des ex aequo :**

- Sonneborn-Berger en 1<sup>e</sup>,
- Buchholz en 2<sup>e</sup>,
- Capital Bridier le plus faible en 3<sup>e</sup>.

Le champion régional du Limousin sera qualifié pour la finale du championnat interrégional.

### 3<sup>e</sup> CHAMPIONNAT DE FRANCHE-COMTE (Report)

**M. J.-L. ECKHOUT** nous informe qu'il lancera le 3<sup>e</sup> championnat régional de Franche-Comté par correspondance **le 15 janvier 1992.**

Cette compétition toutes catégories se déroulera suivant les règlements des Tournois A.J.E.C. Elle est ouverte à tous les joueurs affiliés (ou non affiliés à l'A.J.E.C. à titre d'essai pour 18 mois, au delà de cette limite, ils devront s'acquitter du montant de la cotisation A.J.E.C.), **qui résident dans les départements 25, 39, 70, 90.**

La Formule d'organisation dépendra du nombre de joueurs inscrits (soit en Formule I : avec un seul tour si le nombre de joueurs inscrits est égal ou inférieur à 11 joueurs, soit en Formule II : avec deux tours, un « tour préliminaire et une finale », si le nombre de joueurs inscrits est supérieur à 11 joueurs), celle-ci sera communiquée aux participants dès la clôture des inscriptions.

**Les inscriptions seront reçues jusqu'au 31 décembre 1991 auprès de M. Jean-Louis ECKHOUT, 115, Petite rue de Cassel, 59190 HAZEBROUCK.**

**Droits d'inscription à acquitter :** 10 timbres à tarif rapide (2,50 F).

**Merci d'indiquer :** votre nom, prénom (impérativement), votre adresse, votre classement ELO si vous n'êtes pas classé A.J.E.C.

**Fin du championnat :** 15 juin 1993.

**Arbitrage des parties non terminées :** le 30 juin 1993.

**Nombre de parties à jouer :** 10 parties au maximum.

**Départage des ex aequo :**

- Sonneborn-Berger en 1<sup>e</sup>,
- Buchholz en 2<sup>e</sup>,
- Capital Bridier le plus faible en 3<sup>e</sup>.

Le champion régional de Franche-Comté sera qualifié pour la finale du championnat interrégional.

### 1<sup>er</sup> CHAMPIONNAT DES T.O.M. (TERRITOIRES D'OUTRE-MER) (Report)

**M. J.-L. ECKHOUT** nous informe qu'il lancera le 3<sup>e</sup> championnat régional des T.O.M. par correspondance **le 15 janvier 1992.**

Cette compétition toutes catégories se déroulera suivant les règlements des Tournois A.J.E.C. Elle est ouverte à tous les joueurs affiliés (ou non affiliés à l'A.J.E.C. à titre d'essai pour 18 mois, au delà de cette limite, ils devront s'acquitter du montant de la cotisation A.J.E.C.), **qui résident sur les territoires de La Nouvelle Calédonie, La Polynésie Française, Wallis et Futuna, et les terres australes et antarctiques françaises.**

La Formule d'organisation dépendra du nombre de joueurs inscrits (soit en Formule I : avec un seul tour si le nombre de joueurs inscrits est égal ou inférieur à 11 joueurs, soit en Formule II : avec deux tours, un « tour préliminaire et une finale », si le nombre de joueurs inscrits est supérieur à 11 joueurs), celle-ci sera communiquée aux participants dès la clôture des inscriptions.

**Les inscriptions seront reçues jusqu'au 31 décembre 1991 auprès de M. Jean-Louis ECKHOUT, 115, Petite rue de Cassel, 59190 HAZEBROUCK.**

**Droits d'inscription à acquitter :** 10 timbres à tarif rapide (2,50 F).

**Merci d'indiquer :** votre nom, prénom (impérativement), votre adresse, votre classement ELO si vous n'êtes pas classé A.J.E.C.

**Fin du championnat :** 15 juin 1993.

**Arbitrage des parties non terminées :** le 30 juin 1993.

**Nombre de parties à jouer :** 10 parties au maximum.

**Départage des ex aequo :**

- Sonneborn-Berger en 1<sup>e</sup>,
- Buchholz en 2<sup>e</sup>,
- Capital Bridier le plus faible en 3<sup>e</sup>.

Le champion régional des T.O.M. sera qualifié pour la finale du championnat interrégional.

### 1<sup>er</sup> CHAMPIONNAT DE CORSE (Report)

**M. J.-L. ECKHOUT** nous informe qu'il lancera le 1<sup>er</sup> championnat régional de Corse par correspondance **le 15 janvier 1992.**

Cette compétition toutes catégories se déroulera suivant les règlements des Tournois A.J.E.C. Elle est ouverte à tous les joueurs affiliés (ou non affiliés à l'A.J.E.C. à titre d'essai pour 18 mois, au delà de cette limite, ils devront s'acquitter du montant de la cotisation A.J.E.C.), **qui résident dans les départements 2A Corse du Sud, 2B Haute-Corse**

La Formule d'organisation dépendra du nombre de joueurs inscrits (soit en Formule I : avec un seul tour si le nombre de joueurs inscrits est égal ou inférieur à 11 joueurs, soit en Formule II : avec deux tours, un « tour préliminaire et une finale », si le nombre de joueurs inscrits est supérieur à 11 joueurs), celle-ci sera communiquée aux participants dès la clôture des inscriptions.

**Les inscriptions seront reçues jusqu'au 31 décembre 1991 auprès de**

## MODIFICATIONS AU CLASSEMENT

P. Agasse Lafont, 676 ; F. Alozy, 612 ; G. Andraud, 620 ; O. Antonoff, 567 ; M. Apicella, 854 ; M. Aymard, 543.

E. Babut, 531° ; J. Bacis, 588 ; G. Bader, 688 ; G. Ballan, 385 ; M. Ballan, 504 ; A. Ballester, 544° ; R. Ballester, 585 ; B. Barre, 385° ; Ph. Barrielle 519° ; J.-F. Baudoin, 709 ; M. Beaulieu, 534 ; A. Bec, 529° ; G. Beck, 613 ; P. Becquerelle, 633 ; G. Beltri, 415° ; B. Berriot, 708 ; M. Bert, 549 ; T. Bertola, 617 ; R. Bertuli, 616 ; S. Bessis, 700 ; D. Beuret, 489° ; A. Biaux, 656 ; R. Biguet-Petit-Jean, 460 ; A. Biro, 581 ; L. Bonnal, 494 ; R. Boulay, 583 ; A. Boulongne, 537 ; P. Bouttier, 710 ; B. Bouyt, 652 ; Ch. Brebion, 625 ; Ph. Bury, 553.

A. Caille, 649 ; M. Calamuso, 553 ; A. Cambours, 641 ; J.-L. Camoin, 458 ; J.-P. Camps, 613 ; H. Carcelle, 591 ; A. Cazenave, 663 ; D. Charpentier, 737 ; J. Chevolut, 482 ; Ph. Clere, 589 ; P. Coquemer, 702 ; J.-R. Courbière, 476 ; T. Covolo, 668 ; A. Czarnik, 501.

S. Dacquin, 562 ; L. Dalmas, 674 ; P. Danzanvilliers, 721 ; Ph. Daude, 453° ; B. Daufresne, 547° ; Ch. David-Bordier, 650 ; B. Décallonne, 644 ; R. Dehainault, 577 ; M. Delaporte, 616 ; F. Delarge, 542 ; M. Del Gobbo, 767 ; G. De Saint-Germain, 655 ; J.-P. Descôtes, 644 ; O. Deville, 678 ; R. De Winne, 511 ; F. Dhieux, 657 ; Ch. Differ, 523° ; M. Di Filippo, 586 ; M. Doudon, 608 ; F. Dragoni, 570 ; M. Drevet, 410 ; R. Druon, 774 ; M. Dupont, 527 ; A. Durel, 536 ; G.

**M. Jean-Louis ECKHOUT, 115, Petite rue de Cassel, 59190 HAZEBROUCK.**

**Droits d'inscription à acquitter :** 10 timbres à tarif rapide (2,50 F).

**Merci d'indiquer :** votre nom, prénom (impérativement), votre adresse, votre classement ELO si vous n'êtes pas classé A.J.E.C.

**Fin du championnat :** 15 juin 1993.

**Arbitrage des parties non terminées :** le 30 juin 1993.

**Nombre de parties à jouer :** 10 parties au maximum.

**Départage des ex aequo :**

- Sonneborn-Berger en 1<sup>e</sup>,
- Buchholz en 2<sup>e</sup>,
- Capital Bridier le plus faible en 3<sup>e</sup>.

Le champion régional de Corse sera qualifié pour la finale du championnat interrégional.

Duriez, 523° ; J.-L. Duriez, 723° ; M. Dur-  
sent, 519.

R. Eliot, 559 ; J.-L. Esnault, 630.

A. Fernandes, 628 ; R. Fernandez, 492 ; A. Fietkau, 511 ; D. Fillon, 546 ; B. Fister, 618 ; D. Fourot, 480° ; G. François, 746 ; J. Franek, 496°.

P. Gallini, 621 ; F. Geider, 728 ; G. Giuzzi, 627° ; V. Goasdoue, 696° ; Ph. Godart, 520° ; M. Gosselin, 635 ; Y. Guat, 632 ; P. Gourdon, 629 ; T. Gregoire, 456° ; M. Griesmann, 632° ; J. Guiheneuf, 463 ; J.-P. Guillaume, 574.

D. Halatre, 517 ; D. Hartmann, 596 ; J.-M. Hebrard, 449 ; B. Heim, 523 ; J. Helie, 445° ; M. Herold, 659 ; L. Houssais, 612 ; E. Hug, 514°.

J. Iriarte, 530°.

J.-L. Jacob, 495 ; J.-P. Jacquinet, 533 ; J. Jorro, 563 ; B. Jouin, 482..

D. Keith, 656 ; Ch. Kuchelbecker, 642.

J. Lacassagne, 500 ; S. Lacroix, 762 ; P. Laloux, 501° ; M. Lamailoux, 588 ; J.-F. Lambelet, 584 ; N. Larrouy, 785 ; F. Lavoisier, 623 ; J.-O. Leconte, 747 ; L. Le Gall, 495° ; G. Le Goff, 688 ; F. Legree, 668 ; P. Leimbach, 431 ; A. Lelong, 610 ; P. Lepoivre, 505 ; J.-M. Le Roux, 496° ; H. Leroy, 534 ; J. Lesecq, 488 ; B. Letoret, 462 ; P. L'Huillier, 513° ; P. Lucciani, 573 ; J.-L. Lyot, 754.



B. Madrona, 498° ; A. Mailler, 791 ; B. Mallet, 506 ; Ch. Mandin, 648 ; J.-C. Marchetaux, 508° ; S. Marez, 641 ; Y. Masson, 474 ; M. Maumey, 653 ; G. Maurice, 484 ; P. Mayer, 509 ; J. Mazel, 638 ; E. Menu, 611 ; J. Meslage, 711 ; P. Michaud, 748 ; J. Michel, 656 ; Ch. Migné, 662 ; A. Minier, 439° ; M. Mohun, 464° ; M. Mondy, 577 ; R. Mottier, 460°.

O. Neubauer, 573.

Ph. Pansier, 574° ; J. Pavilla, 603 ; J. Peltier, 698 ; D. Perraut, 410 ; P. Perrenot, 689 ; O. Peyrat, 825° ; J.-L. Pigeon, 475 ; Ph. Pijourlet, 463° ; J.-F. Plazar, 675° ; A. Pommeau, 591 ; J.-L. Pontico, 510° ; M. Poupinel, 748 ; P. Poustis, 452 ; Ch. Putigny, 527.

M. Raimondi, 725 ; B. Ramazzotti, 638 ; J.-L. Ranquet, 735 ; Ph. Renet, 553 ; P. Renguaine, 505° ; Ch. Retif, 501° ; J. Rey, 502 ; M. Richard, 511 ; Ch. Robeson, 671 ; R. Roelens, 635 ; M. Roujansky, 421° ; P. Rouleaux, 610 ; S. Roynet, 531.

J. Santini, 698 ; F. Sarran, 786 ; A. Sauvetre, 756 ; A. Savoya, 503 ; E. Schrader, 573 ; B. Sebban, 523° ; J. Selun, 496 ; H. Seydoux, 705 ; Ph. Soccoja, 568 ; P. Sorel, 529 ; J. Sorhouet, 697 ; P. Spitz, 746.

P. Taurin, 690 ; P. Thirion, 515 ; Ph. Tombette, 687.

G. Valet, 532 ; M. Vandervorst, 574 ; M. Vanthourout, 554 ; J. Vedrunes, 670 ; P. Verdier, 737 ; E. Verger, 436 ; H. Vinagre, 594.

Ch. Wailly, 508° ; A. Wallyn, 806 ; A. Weiss, 458.

M. Ziegler, 495° ; J.-J. Zorn, 664 ; A. Zurano, 616.

Le signe (°) suivant le CP indique que le joueur a terminé moins de 16 parties.

Ces modifications tiennent compte des résultats partiels (°) ou définitifs des tournois suivants :

#### Championnat de France 1990

Tournois à 7 : 1189, 1191, 1194.

Tournois à 5 : 2354, 2357, 2358°, 3551, 3554, 4017°, 4021, 4022, 4023/1, 4025, 4030°, 4031°, 4032/1, 4034°, 4035°, 4036, 4037/1, 4040, 4041/1°, 4045°.

Tournois à 3 : 1340, 1344, 1348, 1351, 1353, 1376, 1379, 1381, 1403, 1429, 1432, 1433.

Défis : 89/127 ; 90/5, 56, 57, 78, 85, 86, 89, 116, 120, 122, 124, 125, 133, 134, 152, 162, 163 ; 91/1, 2, 16, 22, 24, 26, 27, 39, 41, 42, 51, 52, 53.

Coupe de France : 1<sup>er</sup> tour : 90/1T/30, 34, 38, 42 ; 91/1T/1, 7, 8, 12, 24.

2<sup>e</sup> tour : 90/2T/18, 20, 21, 22, 24.

3<sup>e</sup> tour : 89/3T/10, 90/3T/2.

4<sup>e</sup> tour : 89/4T/4, 6, 90/4T/2, 91/4T/3.

5<sup>e</sup> tour : 90/5T/1.

Quart de finale : 91/Q-2.

Demi-finale : 90/D-1 et D-2.

Finale : 89.

Europe-Echecs : 89/E30, S3, 90/P4, P10, E5, E14, E15, E16, E17, E18, E22, E27, E37.

Tournois internationaux : WT/II/834, EU/M/836, EU/H/GT/191, EU/II/1102.

2<sup>e</sup> Coupe Latine Europe-Amérique (°).

France/RDA (37-55) : gain = +10, nulle = +1, perte = -7.

Tournois thématiques : TT/9/89/8.

Championnats Régionaux : 3<sup>e</sup> championnat de Bourgogne ; 4<sup>e</sup> championnat d'Alsace ; 2<sup>e</sup> championnat d'Auvergne (Finale).

#### NORMES OBTENUES :

Championnat de France 90 :

Norme MN : Roger Druon (champion de France 90), Alexandre Wallyn.

Norme EXC. : Alain Sauvetre.

4<sup>e</sup> Coupe Latine :

Norme MI/ICCF : Jacques Gourmelon (rappel), Patrick Daumin.

Norme MN : Francis Farcy.

2<sup>e</sup> Coupe Latine Europe-Amérique :

Norme MI/ICCF : Alain Rogemont.

TITRES décernés par la Commission Technique :

Titre de Maître National : Patrick Daumin et Alain Rogemont.

Titre d'Excellence : Alexandre Wallyn.

RAPPEL : dans le classement de septembre, tous les nouveaux adhérents ont été classés avec un CP de 475° ; ceux qui peuvent fournir des références (par exemple Elo FFE ou ancien classement AJEC) afin d'obtenir un classement de départ plus conforme à leur niveau sont priés de m'écrire d'urgence. Le fait d'avoir signalé ces références à un Directeur de Tournoi ne suffit pas à une prise en compte par le responsable du classement.

CLASSEMENT EXPRESS : Les joueurs ayant terminé TOUTES leurs parties dans un tournoi peuvent demander un classe-

ment express au directeur du classement en lui faisant parvenir :

- les références exactes du tournoi,

- leurs résultats complets et détaillés,

- Le NOM (en majuscule d'imprimerie) et prénom de chaque adversaire,

- une enveloppe affranchie à l'adresse du demandeur,

- deux timbres « tarif rapide » (ou deux coupons-réponse internationaux pour les joueurs résidant à l'étranger).

Les demandes non conformes aux indications ci-dessus ne pourront être satisfaites.

D'autre part, toute demande de renseignement doit être accompagnée d'une enveloppe affranchie à l'adresse du demandeur. Merci.

G. GAMANT.

## CLASSEMENT INTERNATIONAL ELO-ICCF 1991

Liste des 50 joueurs les mieux classés :

|                          |     |      |                     |                          |      |      |      |
|--------------------------|-----|------|---------------------|--------------------------|------|------|------|
| 1. Lapienis Donatas P.   | GMI | SU   | 2715                | 25. Lanka Zigurds F      | MI   | SU   | 2600 |
| 2. Penrose Dr Jonathan   | GMI | GB   | 2715                | Jensen Vagn              | DK   | 2600 |      |
| 3. Santos Luis MCP       | MI  | P    | 2690                | Rubintschik Leonid J     | MI   | SU   | 2600 |
| 4. Umansky Michail M.    | MI  | SU   | 2680                | Meleghegyi Csaba         | GMI  | H    | 2600 |
| 5. Svenson Ulf           | MI  | S    | 2665                | Nesis Gennady J          | GMI  | SU   | 2600 |
| 6. Barasch D.            | SU  | 2660 | 30. Godes Devis R   | GMI                      | SU   | 2595 |      |
| 7. Bang Erik Bernhard H  | GMI | DK   | 2650                | Hollis Adrian S          | GMI  | GB   | 2595 |
| 8. Van Geet Dr Dick D    | MI  | NL   | 2650                | Kauranen Risto K         | GMI  | SF   | 2595 |
| 9. Kopilow Igor A        | MI  | SU   | 2640                | Krzyszton Jerzy          | MI   | PL   | 2595 |
| 10. Sloth Jorn           | GMI | DK   | 2635                | 34. Maeder Karl-Heinz S  | MI   | D    | 2590 |
| 11. Bouwmeester H. B F   | GMI | NL   | 2630                | Elwert Hans Marcus       | D    | 2590 |      |
| 12. Poulsen Allan        | MI  | DK   | 2620                | Pioch Zygmunt            | MI   | PL   | 2590 |
| 13. Rabinowicz Nicolaj B | SU  | 2620 | Sagorowsky Vladimir | GMI                      | SU   | 2590 |      |
| 14. Woltschok Alexander  | MI  | SU   | 2620                | Sanakoew Grigorij K      | GMI  | SU   | 2590 |
| 15. Timmerman Gert Jan   | CMI | NL   | 2615                | Gefenas Wladas           | MI   | SU   | 2590 |
| 16. Anton Volker-Michael | GMI | D    | 2610                | Goldenberg Richard       | MI   | F    | 2590 |
| Demauro Joseph A.        | US  | 2610 | Korelow Alexander P | MI                       | SU   | 2590 |      |
| Michailow Alexej I       | GMI | SU   | 2610                | Rittner Horst Robert     | GMI  | D    | 2590 |
| Chasin Abram J           | GMI | SU   | 2610                | Tomasevic Ing R.         | GMI  | YU   | 2590 |
| Korolew Sergei I         | MI  | SU   | 2610                | 44. Gruenberg Han Ulrich | D    | 2585 |      |
| Webb Simon               | GMI | GB   | 2610                | Kramer Haije J           | GMI  | NL   | 2585 |
| Deuel Alfred J           | SU  | 2610 | Abram Gary          | US                       | 2585 |      |      |
| Lecroq Michel            | MI  | F    | 2610                | Foigel Igor E            | MI   | SU   | 2585 |
| 24. Povah Nigel Edward   | GMI | GB   | 2605                | Karpik Tadeusz           | PL   | 2585 |      |
|                          |     |      |                     | Franzen Dr Josef         | GMI  | CS   | 2585 |
|                          |     |      |                     | Normantas W P            | SU   | 2585 |      |

## « ANIMEZ VOTRE SAISON 1991/1992

### AVEC LE MATERIEL 2000 ! »

Bruno SAN MARCO, Maître F.I.D.E., et professeur d'Echecs diplômé, propose aux cercles d'Echecs, aux joueurs isolés, aux éducateurs, un programme complet d'enseignement des échecs.

Plus besoin de recherche... Tout est là !

500 pages de cours de perfectionnement avec l'objectif 2000 ELO !

Documentation sur demande.

BSM, 101, rue du Chevaleret, 75013 PARIS

## CLASSEMENT ELO-ICCF 1991

Liste des joueurs Français à 2000 et plus :

|                        |       |    |
|------------------------|-------|----|
| Baixas Pierre          | 2265  |    |
| Bellas Vyron           | 2305  |    |
| Belluire Patrice       | 2400  |    |
| Biaux Alain            | 2250  |    |
| Bodis Jacques          | 2180  |    |
| Bonneville Jean-Paul   | 2375  |    |
| Bouttier Pierre        | 2250  |    |
| Charpentier Denis      | 2335  |    |
| Cléré Philippe         | 2135  |    |
| Cochard Pierre         | 2460  |    |
| Criton Roland          | 2310  |    |
| Danzanvilliers Patrice | 2305  |    |
| De Lagontrie Jean      | 2130  |    |
| De Saint Germain G.    | 2030  |    |
| Dieu Bruno             | 2275  |    |
| Druet Roger            | 2205  |    |
| Druon Roger            | 2320  |    |
| Dubois Robert          | 2305  |    |
| Dufraisse Jean-Claude  | 2370  |    |
| Farcy Francis          | 2380  |    |
| Fauvel Philippe        | 2190* |    |
| Feroul Michel          | 2435  |    |
| François Gilles        | 2210  |    |
| Giraudet André         | 2250  |    |
| Goldenberg Richard     | 2590  | MI |
| Gourmelon Jacques      | 2525  |    |
| Grizou Régis           | 2460  |    |
| Hanen Bernard          | 2310  |    |
| Javelle Gabriel        | 2365  | MI |
| Jean Claude            | 2385  |    |
| Jouhaneau Jacques      | 2250  |    |
| Lacoste Alain          | 2045  |    |
| Lacroix Serge          | 2430  |    |
| Lecroq Michel          | 2610  | MI |
| Lelièvre Alain         | 2485  |    |
| Lemaire Jean-Jacques   | 2445  |    |
| Litique Michel         | 2225  |    |
| Lyot Jean-Louis        | 2335  |    |
| Martine Jean-Marie     | 2260  |    |
| Maumey Marc            | 2265  |    |
| Maurel Jean-Louis      | 2205  |    |
| Michel Pierre          | 2065  |    |
| Miclot Claude          | 2365  | MI |
| Milgram Charles        | 2375  |    |
| Pinson Henri           | 2170  |    |
| Poupinel Michel        | 2335  |    |
| Raimondi Marthe        | 2080  |    |
| Ramazzotti Bernard     | 2205  |    |
| Rogemont Alain         | 2345* |    |
| Roos Jacqueline        | 2380  |    |
| Roos Michel            | 2275  |    |
| Roque Marcel           | 2290* |    |
| Rousselot Bertrand     | 2295  |    |
| Sage François          | 2405  |    |
| San Marco Bruno        | 2255* |    |
| Sarran Franck          | 2265  |    |
| Savostianoff E.        | 2440  |    |
| Simon Gérard           | 2150  |    |
| Sonnet Jean-Pierre     | 2230  |    |
| Troffiguer Olivier     | 2360  |    |
| Verdier Patrice        | 2245  |    |
| Viard Dominique        | 2345  |    |
| Viaud Adolphe          | 2370  | MI |
| Vinot Serge            | 2565  |    |
| Weirich Pierre         | 2425  |    |

NOTA : ne figurent dans ce classement que les joueurs ayant au moins 20 parties prises en compte par l'ICCF.

\* Joueurs abonnés au CDE, mais non à jour de leur cotisation 91.

## EUROPE ECHECS

\*\*\*\*\*

### L'EXPERIENCE ET LA PASSION

Des journalistes, des maîtres, des correspondants à travers le monde pour vous offrir tous les mois depuis 32 ans le meilleur de l'actualité, des sélections de parties commentées, des rubriques pour le joueur confirmé comme pour le débutant.

**Abonnement annuel : 285 F**

**EUROPE-ECHECS — B.P. 1397 — 25006 BESANÇON CEDEX**

## CHRONIQUE DU CLASSEMENT

### INFORMATISATION ET MODIFICATION DU CLASSEMENT

Par décision du 16 juin 1991, le Comité m'a donné mission d'animer la Commission technique pour la mise en application des nouvelles règles concernant le classement. Dès le 1<sup>er</sup> janvier 1992, toutes les parties terminées seront prises en compte par les systèmes ELO-AJEC et BRIDIER sur un matériel propriété de l'A.J.E.C. (Compaq 386N, disque 40 Mo, disquettes 3 pouces 1/2).

Le système ELO-AJEC sera une adaptation aussi fidèle que possible de l'ELO-ICCF. Le «C.D.E.» publiera d'abord une traduction pure et simple des principaux textes actuellement en vigueur à l'ICCF. Ainsi les adhérents auront-ils déjà une indication significative sur ce que sera l'ELO-AJEC dont la codification sera publiée à la fin d'une année de rodage.

Le système BRIDIER a été publié dans mon article du C.D.E. de novembre 1990. Depuis juin dernier, j'ai modifié mes logiciels pour que la saisie des résultats puisse servir aussi pour l'ELO. L'ordinateur traitera de deux façons différentes une même saisie. C'est le moyen le plus simple de tirer des enseignements de la comparaison des deux classements.

Le classement ELO-AJEC, comme l'ELO-ICCF, paraîtra une fois par an et tiendra compte de toutes les parties terminées au cours de l'année civile précédente.

Le classement BRIDIER, jusqu'à décision contraire, continuera de paraître men-

suellement et de qualifier les joueurs pour l'inscription dans les différentes compétitions.

Le classement doit rester au service des adhérents et non l'inverse. L'ICCF n'a pas modifié ses compétitions pour mettre en place son classement. L'organisation actuelle des compétitions AJEC ne sera pas modifiée dans l'immédiat.

Le classement international de l'ICCF est un classement indépendant des classements nationaux, ELO ou autres : l'ICCF ne reconnaît à ces classements nationaux aucune valeur de qualification pour les compétitions qu'elle organise. En cas de « dérive » (classements nationaux trop faibles ou trop forts) c'est au classement national de s'ajuster sur le classement ICCF ; la présence de joueurs français classés ICCF permet de procéder à cet ajustement.

La qualité du classement dépendra, plus encore que par le passé, de la ponctualité des joueurs dans l'envoi de leurs résultats. D'après le règlement (art. 3), dès qu'une partie est terminée le vainqueur, ou en cas de nullité le joueur ayant les blancs, doit envoyer au Directeur de tournoi le résultat et la feuille de partie. Cette partie sera prise en compte pour les deux classements sans attendre la fin de la compétition. Un formulaire adapté facilitera aux Directeurs de tournoi la transmission des résultats au Directeur du classement.

Pierre BRIDIER.

## NOUVEAUX ABONNES

M. Dursent (Romainville, Seine-St-Denis) ; J.-M. Franco (Toulouse, Haute-Garonne) ; Ph. Sigogne (St-Herblain, Loire-Atlantique) ; M.-M. Cornette (Teteghem, Nord) ; P. L'Huillier (Rochefort, Charente-Maritime) ; Ch. Housseau (Le Mans, Sarthe) ; M. Basmaison (Clermont-Ferrand, Puy-de-Dôme) ; B. Boulet (Champigny-sur-Marne, Val-de-Marne) ; A. Finet (Toulouse, Haute-Garonne) ; Ch. Arnaud (Firminy, Loire) ; F. Roggero (Nice, Alpes-Maritimes) ; E. Chenai Cassam (Saint-Denis, La Réunion) ; St. Lenglet (Lyon, Rhône) ; M. Ayala (Djibouti-Armées) ; F. Rivoire (Paris, 75011) ; A. Bec (Escamps, Yonne) ; G. Stépien (Trémouilles, Aveyron) ; R. Schoumet (Joeuf, Meurthe-et-Moselle) ; V. Woillet (Lille Nord) ; Cl. Boissis (Montauban, Tarn-

et-Garonne) ; J.-Ph. Vaillard (Paris, 75012) ; J.-L. Clech (Paris, 75015) ; J.-Cl. Vestraeten (Blanc-Mesnil, Seine-St-Denis) ; J.-C. Charpentier (Poitiers, Vienne) ; J.-P. Beillœil (Plougastel-Daoulas, Finistère) ; Ch. Arnaud (Annecy, Haute-Savoie) ; D. Giàfferi (Paris, 75003) ; S. Peter (Brumath, Bas-Rhin) ; A. Berko (Mantes-la-Jolie, Yvelines) ; Ch. Charbonnel (Nancy, Meurthe-et-Moselle) ; H. Armendiger (Gennevilliers, Maine-et-Loire) ; K. Benchouikh (Safi, Maroc) ; M. Segura-Devillechaise (Germiny, Nièvre) ; P. Fourmiguier (Auxerre, Yonne) ; Th. Nemouchy (Villejuif, Val-de-Marne) ; Ph. Dusart (Dampremy, Belgique) ; S. Ben Riana (Toulouse, Haute-Garonne) ; J. Pitival (St-Etienne, Loire) ; D. Dupuis (St-Pol-sur-Ternoise, Pas-de-Calais) ; A. Lasaine (Roquebrune,

Alpes-Maritimes) ; H. Le Savouroux (Yerres, Essonne) ; D. Bouchez (Dinan, Côtes-du-Nord) ; M. Gaggioli (Epinal, Vosges) ; J. De Mariscourt (Ennezat, Puy-de-Dôme) ; E. Bourdarias (Lorient, Morbihan) ; M. Bonny (St-Etienne, Loire) ; F. De Andrès (St-Marcel, Eure) ; P. Bonneau (Denain, Nord) ; A. Dureau (Mons, Belgique) ; Y. Cotton (Paris, 75019) ; M. Saez (St-Dizier-en-Briennais, Saône-et-Loire) ; G. Ségarra (Drancy, Seine-Saint-Denis) ; A. Vertes (Salency, Oise) ; Ch. Le Gall (Ste-Geneviève-les-Gasnay, Eure) ; X. Manné (Strasbourg, Bas-Rhin) ; V. de Paradès (Paris, 75015) ; M.

Rouille (Pledran, Côtes-du-Nord) ; P. Guyon (Paris, 75018) ; J.-Ch. Martinez (Crépy-en-Valois, Oise) ; L. Benusilho (Paris 75011) ; M. Th. Sireta (Paris, 75018) ; R. Scholz (Noisy-le-Sec, Seine-St-Denis) ; F. Caruel (Maincy, Seine-et-Marne) ; J. Engster (Jeu-mont, Nord) ; P. Debailleul (Bethune, Pas-de-Calais) ; P. De Backer (Choisy-le-Roi, Val-de-Marne).

**ABONNEZ-VOUS AU C.D.E.**

## L'ACTIVITE INTERNATIONALE

### TOURNOIS INTERNATIONAUX

#### Nouveaux tournois

|             |                         |
|-------------|-------------------------|
| WT/M/541    | B. Rousselot            |
| WT/M/GT/293 | Ch. Milgram             |
| WT/M/GT/294 | A. Sauvêtre             |
| WT/H/824    | J.-P. Steffann          |
| WT/1/1286   | S. Hirstel              |
| WT/1/1287   | R. Kaiser               |
| WT/1/1288   | P. Godoc                |
| WT/1/1291   | L. Large                |
| WT/1/1292   | Ph. Guigues             |
| WT/1/1293   | O. Bouverot             |
| WT/1/GT/24  | A. Benlolo, O. Bouverot |
| WT/1/852    | Ph. Saccoja             |
| WT/1/GT/18  | P. Horaud               |
| WT/1/874    | J.-M. Franco            |
| EU/M/964    | P. Donnerfeld           |
| EU/H/GT/222 | J. Martin, D. Senay     |
| EU/1/1697   | F. Ronzetti             |
| EU/1/1113   | D. Fritsch              |
| EU/1/GT/170 | C. Garcia               |
| EU/1/1069   | T. Genestier            |
| TT/3/88/53  | L. Devocelle            |
| TT/3/88/54  | D. Keith                |
| TT/3/88/55  | C. David-Bordier        |
| TT/4/88/52  | F. Parant               |
| TT/4/88/53  | P. Allain               |
| TT/6/91/1   | J.-M. Grillon           |
| TT/6/91/2   | P. Poggio               |
| TT/6/91/3   | P. Poggio               |
| TT/6/91/4   | R. Gasc                 |
| TT/6/91/5   | M. Ballan               |
| TT/6/91/6   | S. Cantogrel            |

#### Résultats

|           |                  |
|-----------|------------------|
| WT/M/391  | Ch. Milgram, 3,5 |
| WT/M/401  | B. Baroin, 2,5   |
| WT/1/1095 | J. Garat, 4,5    |
| WT/1/1102 | J.-S. Trochet, 5 |
| WT/1/1138 | P. Soulas, 4,5   |

|            |                        |
|------------|------------------------|
| WT/1/1148  | R. Pach, 4             |
| WT/1/1149  | P. A. Legrand, 2,5     |
|            | R. Pach, 1,5           |
| WT/1/727   | P. Gouigues, 5 (+)     |
| WT/1/728   | P. A. Legrand, 6 (+)   |
| WT/1/797   | M. Costa, 4,5          |
| WT/1/GT/2  | S. Picard, 8,5         |
| WT/1/789   | J.-A. Gourgues, 1      |
| EU/M/842   | J. Derouineau, 3,5     |
| EU/1/1571  | F. Pardon, 2           |
| EU/1/1584  | J. Revenu, 3,5         |
| EU/1/1068  | A. Savoya, 0           |
| EU/1/988   | D. Halatze, 3,5        |
| EU/1/995   | J.-M. Franco, 0        |
| TT/2/84/52 | R. Candelier, 8/8      |
| TT/2/84/54 | Ch. Deneuville, 2,5/10 |
| TT/1/88/1  | Ch. Deneuville, 7,5/12 |
| TT/1/88/2  | M. Ballan, 5,5/12      |
| TT/1/88/5  | F. Parant, 7/12        |
| TT/4/88/1  | P. Allain, 9/12        |
| TT/8/88/4  | C. Garcia, 0,5/8       |
| TT/1/89/5  | L. Devocelle, 9/10     |
| TT/1/89/10 | J.-S. Trochet, 5/8     |
| TT/2/89/5  | M. Ballan, 5/10        |
|            | (+) avec promotion.    |

### MATCHES INTERNATIONAUX

#### FRANCE - GRANDE-BRETAGNE

Situation au 1<sup>er</sup> septembre 91 :

|     |                          |         |
|-----|--------------------------|---------|
| 3.  | Moriceau - Auger.....    | 1,5-0,5 |
| 7.  | Colsaet - Sugden.....    | 0,5-0,5 |
| 11. | Nicolas - Butler.....    | 2-0     |
| 12. | Migne - Peddie.....      | 1-0     |
| 14. | Fance - Scruton.....     | 2-0     |
| 20. | Lassalle - Smith.....    | 1-1     |
| 21. | Lembeye - Bonsor.....    | 0-2     |
| 23. | Mallet - Meek.....       | 0-2     |
| 26. | Guillaume - Whymark..... | 2-0     |
| 31. | Aymard - Beckett.....    | 2-0     |
| 32. | Lacourt - Curtis.....    | 2-0     |
| 33. | Hirstel - Thompson.....  | 1-1     |

|     |                          |         |
|-----|--------------------------|---------|
| 34. | Cobigo - Curtits.....    | 2-0     |
| 35. | Jacquet - House.....     | 2-0     |
| 36. | Grillon - Flaherty.....  | 1-0     |
| 38. | Helbling - Hanison.....  | 2-0     |
| 41. | Colambel - Waite.....    | 0-2     |
| 42. | Decamp - Lingard.....    | 0-1     |
| 43. | Dupin - Stopher.....     | 0-2     |
| 45. | Blaszcyk - Hughes.....   | 0,5-1,5 |
| 46. | Coquemer - Ter Haar..... | 2-0     |

France 22,5 - Grande-Bretagne 13,5.

Un début prometteur pour la France.

Vous voudrez bien noter la nouvelle adresse du capitaine pour la France. Capitaine à qui vous devez communiquer vos résultats si tôt acquis ainsi que vos doléances éventuelles.

**M. Pierre COQUEMER**  
6, rue du Maréchal Pelissier  
29200 BREST

## MEMORIAL BERGRASER - TOURNOI G.M.I.

|                      | 1   | 2   | 3   | 4   | 5   | 6   | 7   | 8   | 9   | 10  | 11  | 12  | 13  | 14  | 15  | 16  | 17  | Pts  | En cours |
|----------------------|-----|-----|-----|-----|-----|-----|-----|-----|-----|-----|-----|-----|-----|-----|-----|-----|-----|------|----------|
| 1. Kujala.....       | x   | 1   | 0,5 | 1   | 1   | 1   | 1   | 1   | 0,5 | 0,5 | -   | 0,5 | 0,5 | 0,5 | 1   | 1   | 1   | 12,0 | 1        |
| 2. Anton.....        | 0   | x   | 0,5 | 1   | 0,5 | 0,5 | -   | 0,5 | 0,5 | 0,5 | -   | 1   | 0,5 | 1   | 1   | 1   | 1   | 9,5  | 2        |
| 3. Goldenberg....    | 0,5 | 0,5 | x   | 0,5 | 0   | 1   | 0   | 1   | 1   | 1   | 0,5 | 0,5 | 0,5 | 1   | 0   | 1   | 0,5 | 9,5  | 0        |
| 4. Lecroq.....       | 0   | 0   | 0,5 | x   | 0,5 | 0,5 | 1   | 0,5 | -   | 0,5 | -   | 1   | 1   | 1   | -   | 1   | 1   | 8,5  | 3        |
| 5. Smit.....         | 0   | 0,5 | 1   | 0,5 | x   | 1   | 0,5 | 0,5 | -   | 0,5 | -   | 0,5 | 1   | 0,5 | -   | 1   | 1   | 8,5  | 3        |
| 6. Mahrlok.....      | 0   | 0,5 | 0   | 0,5 | 0   | x   | 0,5 | 0,5 | 0,5 | 1   | 0,5 | 0,5 | 1   | 1   | 0,5 | 1   | 0,5 | 8,5  | 0        |
| 7. Webb.....         | 0   | -   | 1   | 0   | 0,5 | 0,5 | x   | 0,5 | -   | 0,5 | -   | -   | 1   | 1   | 1   | 0,5 | 1   | 7,5  | 4        |
| 8. Dunhaupt.....     | 0   | 0,5 | 0   | 0,5 | 0,5 | 0,5 | 0,5 | x   | 0,5 | 0,5 | 0,5 | 1   | 0   | 0,5 | -   | 0,5 | 1   | 7,0  | 1        |
| 9. Rittner.....      | 0,5 | 0,5 | 0   | -   | -   | 0,5 | -   | 0,5 | x   | -   | 0,5 | 0,5 | 1   | 1   | -   | 1   | 0,5 | 6,5  | 5        |
| 10. Lelièvre.....    | 0,5 | 0,5 | 0   | 0,5 | 0,5 | 0   | 0,5 | 0,5 | -   | x   | 0,5 | -   | 1   | 0,5 | -   | 1   | 0,5 | 6,5  | 3        |
| 11. Zagorowski....   | -   | -   | 0,5 | -   | -   | 0,5 | -   | 0,5 | 0,5 | 0,5 | x   | -   | 1   | 1   | -   | -   | 1   | 5,5  | 8        |
| 12. Van der Veen.    | 0,5 | 0   | 0,5 | 0   | 0,5 | 0,5 | 0   | 0   | 0,5 | -   | -   | x   | 1   | 0,5 | -   | 1   | 0,5 | 5,5  | 3        |
| 13. Schranz.....     | 0,5 | 0,5 | 0,5 | 0   | 0   | 0   | 0   | 1   | 0   | 0   | 0   | 0   | x   | 0,5 | 0,5 | 0   | 1   | 4,5  | 0        |
| 14. Sorri.....       | 0,5 | 0   | 0   | 0   | 0,5 | 0   | 0   | 0,5 | 0   | 0,5 | 0   | 0,5 | 0,5 | x   | 0   | 0,5 | 1   | 4,5  | 0        |
| 15. Brilla-Banfalvi. | 0   | 0   | 1   | -   | -   | 0,5 | 0   | -   | -   | -   | -   | -   | 0,5 | 1   | x   | -   | 1   | 4,0  | 8        |
| 16. Viaud.....       | 0   | 0   | 0   | 0   | 0   | 0   | 0,5 | 0,5 | 0   | 0   | -   | 0   | 1   | 0,5 | -   | x   | 0,5 | 3,0  | 2        |
| 17. Biaux.....       | 0   | 0   | 0,5 | 0   | 0   | 0,5 | 0   | 0   | 0,5 | 0,5 | 0   | 0,5 | 0   | 0   | 0   | 0,5 | x   | 3,0  | 0        |

Classement au 7 septembre 1991.

Le premier du classement actuel A. KUJALA (Finlande) vient d'être promu G.M.I. au dernier congrès ICCF, compte tenu de ses résultats dans ce tournoi.

### FRANCE-HONGRIE et FRANCE-DANEMARK

Ces deux rencontres sont prévues pour le 15 janvier 1992 sur 30 échiquiers. Un appel est donc lancé aux joueurs des 4 divisions, licenciés à l'AJEC.

La participation est fixée à 6 timbres tarif rapide pour chaque rencontre.

Les candidatures seront reçues par courrier (bien préciser pour quel match) auprès de :

BESSIS ST A

7, bis rue Lacaille

75017 PARIS

Il y aura, pour chaque rencontre 2 parties à disputer par échiquier et les joueurs de 1<sup>re</sup> division souhaitant faire acte de candidature au capitaine seront les bienvenus.

Règlement ICCF, notation internationale (fournis sur demande)

Fin des rencontres : 15 juillet 1994.

### Groupe A :

|                       |     |
|-----------------------|-----|
| Mary - Dubois.....    | 1-0 |
| Dubois - Cimolai..... | 1-0 |

### Groupe B :

|                       |     |
|-----------------------|-----|
| Delbos - Weirich..... | 0-1 |
| Swahn - Schmitz.....  | 0-1 |
| Schmitz - Paoli.....  | 0-1 |

### Groupe C :

|                         |     |
|-------------------------|-----|
| Ch. Spitz - Grizou..... | 1-0 |
| Peltier - Algaba.....   | 1-0 |

### Groupe E :

|                      |     |
|----------------------|-----|
| Dienne - Roques..... | 0-1 |
|----------------------|-----|

Mononge : 0 contre tous (abandon non justifié).

### Groupe F :

|                         |         |
|-------------------------|---------|
| Dijon - Zorn.....       | 0-1     |
| Guyon - Ramazzotti..... | 0,5-0,5 |

### Groupe G :

|                        |         |
|------------------------|---------|
| Boissel - Nicolas..... | 1-0     |
| Valette - Nicolas..... | 0,5-0,5 |

### Groupe H :

|                           |     |
|---------------------------|-----|
| Julien - De Lagotrie..... | 0-1 |
| Sassier - Julien.....     | 0-1 |

### Groupe I :

|                            |         |
|----------------------------|---------|
| Durbize - Charpentier..... | 0-1     |
| Revenu - Charpentier.....  | 0,5-0,5 |

Résultats au 31 août 1991.

Je rappelle que les résultats sont à expédier à P. MARY.

### 3<sup>e</sup> COUPE NORD-ATLANTIQUE

Résultats parvenus au 31 août 1991.

#### Echiquier n° 1 :

|   |         |
|---|---------|
| Oliveira (Por.) - Masurel (Fr.).....    | 0,5-0,5 |
| Masurel (France) - Thomas (Galles)..... | 1-0     |

#### Echiquier n° 3 :

|   |         |
|---|---------|
| De Lagotrie (Fr.) - Giuliani (ECO)..... | 0,5-0,5 |
|---|---------|

#### Echiquier n° 4 :

|                                   |     |
|-----------------------------------|-----|
| Kilgour (ECO) - Wallyn (Fr.)..... | 1-0 |
|-----------------------------------|-----|

#### Echiquier n° 5 :

|                                       |     |
|---------------------------------------|-----|
| Maurel (Fr.) - Montgomery (Irl.)..... | 1-0 |
|---------------------------------------|-----|

#### Echiquier n° 7 :

|                                   |         |
|-----------------------------------|---------|
| Nègre (Fr.) - Grier (Galles)..... | 0,5-0,5 |
|-----------------------------------|---------|

#### Echiquier n° 10 :

|   |     |
|---|-----|
| Derouineau (Fr.) - Wood (Ang.).....     | 0-1 |
| Larsen (Nor.) - Derouineau (Fr.).....   | 1-0 |
| Bowers (Galles) - Derouineau (Fr.)..... | 0-1 |

Après un an de lutte, seulement 210 résultats sur 1 100 sont connus, soit un peu moins du cinquième, et il est encore trop tôt pour se faire une opinion, mais il est bien évident que l'Angleterre part très fort avec 23 pts marqués sur 32 parties, soit 71,8 % ! Voici le classement très provisoire, dans lequel la France est encore un peu loin, mais se comporte très honorablement avec plus de 50 % des points, et devrait pouvoir gagner quelques places...

|                    | 1   | 2   | 3   | 4   | 5   | 6   | 7   | 8   | 9   | 10  | 11  | Pts  | Pties | %     |
|--------------------|-----|-----|-----|-----|-----|-----|-----|-----|-----|-----|-----|------|-------|-------|
| 1. Angleterre..... | x   | 0   | 1,5 | 0   | 1,5 | 5   | 1   | 1   | 5   | 7   | 1   | 23   | 32    | 71,88 |
| 2. Espagne.....    | 1   | x   | -   | -   | 1,5 | -   | 1,5 | 1   | 0,5 | 0   | 1   | 5,5  | 8     | 68,75 |
| 3. Norvège.....    | 0,5 | -   | x   | 0,5 | 1,5 | 1   | 1   | 0,5 | 1   | 3,5 | 1   | 10,5 | 16    | 65,63 |
| 4. USA.....        | 1   | -   | 0,5 | x   | 0   | -   | -   | -   | -   | 1   | 2,5 | 4    | 62,50 |       |
| 5. Islande.....    | 0,5 | 0,5 | 2,5 | 1   | x   | 1   | -   | -   | 1,5 | 3   | 1   | 11   | 19    | 57,89 |
| 6. Ecosse.....     | 3   | -   | 0   | -   | 2   | x   | 3   | 0,5 | 2   | 5   | 1   | 16,5 | 29    | 56,90 |
| 7. France.....     | 1   | 0,5 | 0   | -   | -   | 1   | x   | -   | 1,5 | 4   | 1,5 | 9,5  | 18    | 52,78 |
| 8. Canada.....     | 0   | 0   | 0,5 | -   | -   | 0,5 | -   | x   | 0,5 | 1   | 1   | 3,5  | 8     | 43,75 |
| 9. Irlande.....    | 1   | 0,5 | 0   | -   | 0,5 | 2   | 0,5 | 0,5 | x   | 3,5 | 1,5 | 10   | 25    | 40    |
| 10. Galles.....    | 1   | 1   | 0,5 | -   | 2   | 2   | 1   | 1   | 2,5 | x   | 1   | 12   | 39    | 30,77 |
| 11. Portugal.....  | 0   | 0   | 0   | 0   | 0   | 0   | 0,5 | 0   | 0,5 | 0   | x   | 1    | 12    | 8,33  |

A noter que l'équipe du Portugal, victime de la désinvolture de l'un de ses joueurs, s'est vu infliger une défaite au troisième échiquier, contre tous ses adversaires.

## LES LIVRES INTERNATIONAUX DU MOIS

Par Kenneth GUNNELL

### THE PETROFF DEFENCE

C'est une nouvelle édition brochée traitant de cette défense très bien connue, 1. e4 e5 2. Cf3 Cf6, et les auteurs sont le Grand Maître International hongrois Gyözö Forintos et le Maître International Ervin Haag. Il contient 108 diagrammes, et les 254 pages sont en notation algébrique avec figurines, comme les cinq livres de ce mois-ci chez l'éditeur, B.-T. Batsford, LTD 4, Fitzhardinge Street, Londres, W1H OAH, Angleterre, où le responsable échiquéen, Alfred Lea, attend toutes vos demandes de renseignements, faute de vous adresser chez votre fournisseur habituel. Le prix est £ 13,95 (140 F).

### NEW IDEAS IN THE FRENCH DEFENCE

C'est un nouveau traitement compréhensif de la Défense Française, comme l'indique le titre. L'auteur des 120 pages est le Grand Maître International anglais Nigel Short, et le prix est £ 8,99 (90 F).

### ATTACKING THE KING

Egalement une édition brochée, comprenant 170 pages et 203 diagrammes. L'auteur est l'écrivain échiquéen russe distingué, Yakov Neishtadt. Le prix est £ 9,95 (100 F).

### HOW TO BEAT YOUR CHESS COMPUTER

C'est une édition reliée destinée aux amateurs d'ordinateurs échiquéens, et les auteurs sont le Grand Maître International Raymond Keene et le Maître International David Levy, tous deux de Grande-Bretagne. Le prix des 104 pages, avec 78 diagrammes, n'est pas cher : £ 9,99 (100 F).

### THE TIMES WINNING MOVES

Une fois encore, l'auteur est le Grand Maître International anglais, Raymond

Keene, et c'est une édition reliée à £ 8,95 (90 F) avec 111 pages et 240 diagrammes. Notre position du mois se trouve à la page 97 de ce livre.

### URSS 1951

#### BALL



### HANOV

Trait aux Blancs

Mat en deux coups.

(Réponse page 274.)

**M. Claude PAPET**  
Villa Tiz'Manor,  
64990 URCUIT

souhaiterait connaître  
tous les handicapés jouant à l'A.J.E.C. ;  
lui-même est paraplégique.

Merci de lui écrire.

## LE COIN DU PROBLEME

Par C. BEAUBESTRE

69, avenue Paul-Doumer, 92500 RUEIL-MALMAISON

Pour ce mois-ci, nous vous présentons le jugement des aidés parus en 1989 dans le « C.D.E. ». Je laisse la plume à Jean Morice qui nous présente un jugement clair et motivé. Je l'en remercie vivement et ajoute, comme chaque fois, que ce jugement sera définitif trois mois après sa parution si aucune réclamation n'intervient d'ici là. Toutes nos félicitations aux lauréats !

### JUGEMENT DU CONCOURS ANNUEL 1989 SECTION AIDES

Sur les 33 participations à ce concours, 20 problèmes seulement étaient corrects. J'ai attribué les 11 récompenses suivantes :

**1<sup>er</sup> Prix : 1508 — M. Caillaud :** Cette réalisation artistique et très bien construite présente 2 solutions unitaires d'une grande richesse : demi-clouage noir, déclouages du Pion blanc f7, promotion et sous-promotion de ce Pion blanc, auto-interceptions de la Tour noire b6, autoblocage en d6 et des échecs croisés. La Dame noire d4 et le Cavalier noir h5, nécessaires pour éviter des démolitions, sont très habilement utilisés.

**2<sup>e</sup> Prix : 1536 — Version corrigée : 1592 — T. Garai :** Bristol bicolore dans chacune des 2 phases. Dans la 1<sup>re</sup> solution, la Tour noire dégage la ligne c1-c8 pour permettre à la Tour blanche d'accéder à d7 via c7, puis parcourt la même ligne en sens inverse ; dans la 2<sup>e</sup> solution, c'est au tour de la Tour blanche de dégager la ligne c8-c1 pour permettre à la Tour noire d'accéder à d2 via c2 puis de parcourir la même ligne en sens inverse. Les mats sont contrastés et modèles. L'idée n'est pas originale mais la présentation est claire et économique.

**3<sup>e</sup> Prix : 1577 — T. Garai :** Echange des premier et deuxième coups blancs avec 2 autoblocages par le Cavalier noir et mats avec clouages orthogonal et diagonal de la Dame noire. La Tour noire a2 est inéconomique car elle peut être avantageusement remplacée par un Pion noir a3.

**1<sup>re</sup> Mention d'Honneur : 1528 — T. Garai :** Capture successive et alternative des Cavaliers blancs cloués dans les 2 phases.

**2<sup>e</sup> Mention d'Honneur : 1544 — C. Goumoudy :** Constitution de batteries blanches et mats avec double clouage de pièces noires. La brutalité des 1<sup>ers</sup> coups blancs, qui prennent une pièce noire sans contrepartie, n'est guère artistique.

**3<sup>e</sup> Mention d'Honneur : 1567 — S.-V. Radtchenko :** 3 autoblocages par le même Cavalier noir, échange des 1<sup>ers</sup> et 2<sup>e</sup> coups blancs dans les 2 premières solutions, 3 mats modèles dont 2 écho-caméléon, le tout réalisé avec 5 pièces.

**4<sup>e</sup> Mention d'Honneur : 1543 — T. Garai :** Déclouages indirects puis directs des Tours blanches dans les 2 solutions et mats échos.

**1<sup>er</sup> Recommandé : 1519 — C. Bakcsi :** Dans la 1<sup>re</sup> solution, les Noirs prennent les pièces blanches qui joueront dans la 2<sup>e</sup> solution et réciproquement. Les prises de la Tour noire e6 dans la 1<sup>re</sup> solution et du Pion blanc f7 dans la 2<sup>e</sup> solution sont artificielles car ces pièces n'ont respectivement aucune utilité.

**2<sup>e</sup> Recommandé : 1554 — J. Auclair :** Task de 6 switchback de pièces noires mais le jeu est trop mécanique.

**3<sup>e</sup> et 4<sup>e</sup> Recommandés ex aequo : 1511 — C. Poisson et 1512 — M. Bily :** Mats modèles écho-caméléons.

Paris, le 18 juillet 1991,  
J. MORICE.

### 1<sup>er</sup> prix — CDE 1989 1568 — M. CAILLAUD (Crosne)



6+9 2 solutions H ≠ 2

### 2<sup>e</sup> prix — CDE 1989 1592 — T. GARAI (Version du 1536) (USA)



4+4 2 solutions H ≠ 2

### 3<sup>e</sup> prix — CDE 1989 1577 — T. GARAI (USA)



6+11 2 solutions H ≠ 2

### 1<sup>er</sup> M.H. — CDE 1989 1528 — T. GARAI (USA)

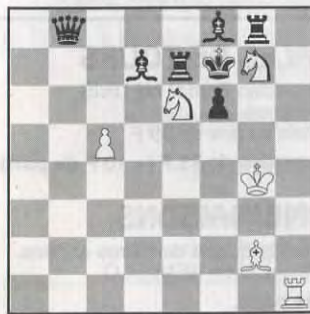

6+7 2.1.1.1 H ≠ 2

### 2<sup>e</sup> M.H. — CDE 1989 1544 — C. GOUMONDY (Paris)



7+8 2.1.1.1 H ≠ 2

### 3<sup>e</sup> M.H. — CDE 1989 1567 — S.-V. RADTCHENKO (URSS)

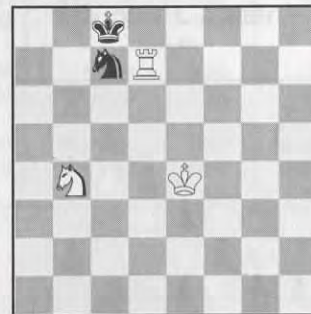

3+2 3 solutions H ≠ 2

### 4<sup>e</sup> M.H. — CDE 1989 1543 — T. GARAI (USA)

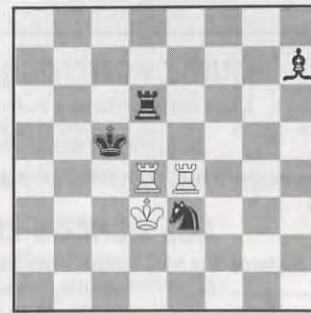

3+4 a) Diagramme H ≠ 2  
b) RN en f5

**1<sup>er</sup> Recommandé – CDE 1989**

**1519 — G. BAKCSI**

(Hongrie)



6+9

H ≠ 2

**3<sup>e</sup> Recommandé ex aequo**

**CDE 1989**

**1511 — C. POISSON (Nantes)**



3+4

2 solutions

H ≠ 3

**2<sup>e</sup> Recommandé – CDE 1989**

**1554 — J. AUCLAIR**

(Paris)



8+14

7 solutions

H ≠ 2

**3<sup>e</sup> Recommandé ex aequo**

**CDE 1989**

**1512 — M. BILY (Tchécoslovaquie)**



3+4

0.1.1.1

H ≠ 3

# JEUX D'ECHECS ELECTRONIQUES MEPHISTO

*Champion du Monde depuis 1984*

|                          | ELO* | Niveau*<br>de jeu | Dimensions  | Présentation | Prix     |
|--------------------------|------|-------------------|-------------|--------------|----------|
| MINI                     | 1200 | 16                | 10x16x2,5   | plast.       | 490 F    |
| MARCO POLO               | 1750 | 50                | 17,5x15x3   | plast.       | 690 F    |
| MON PREMIER MEPHISTO     | 1750 | 50                | 23x29x2,7   | plast.       | 690 F    |
| EUROPA                   | 1750 | 50                | 23x29x2,7   | plast.       | 810 F    |
| MONDIAL II               | 1880 | 8                 | 25,5x29x2,7 | plast.       | 1 465 F  |
| MONTE CARLO              | 2000 | 48                | 31,5x31x2,5 | plast.       | 2 750 F  |
| MODULAR IV               | 2050 | 18                | 30x35x3,5   | plast.       | 3 570 F  |
| EXCLUSIVE IV             | 2050 | 18                | 41x41x4     | bois         | 4 875 F  |
| MUNCHEN IV               | 2050 | 18                | 50x50x6     | bois         | 6 675 F  |
| MODULAR POLGAR ACADEMY   | 2100 | à volonté         | 30x35x3,5   | plast.       | 4 620 F  |
| EXCLUSIVE POLGAR ACADEMY | 2100 | à volonté         | 41x41x4     | bois         | 5 990 F  |
| MUNCHEN POLGAR ACADEMY   | 2100 | à volonté         | 50x50x6     | bois         | 7 950 F  |
| EXCLUSIVE LYON 16 bits   | 2400 | à volonté         | 41x41x4     | bois         | 11 590 F |
| MUNCHEN LYON 16 bits     | 2400 | à volonté         | 50x50x6     | bois         | 13 400 F |
| EXCLUSIVE LYON 32 bits   | 2450 | à volonté         | 41x41x4     | bois         | 18 195 F |
| MUNCHEN LYON 32 bits     | 2450 | à volonté         | 50x50x6     | bois         | 18 500 F |

\* Elo international estimé.

## Conditions particulières :

- délai de livraison : 15 jours environ,
- transport en envoi recommandé,
- **crédit gratuit** pour toute commande supérieure à 6 000 F soit 50 % à la commande et 50 % en fin de mois par traite acceptée, (aucun envoi en contre-remboursement)
- **paiement comptant = - 5% d'escompte**
- **paiement encaissé après envoi,**
- frais de port : 5 % + 20 F forfaitaires, franco de port à partir de 800 F d'achat.

## GUIDE PRATIQUE DES FINALES DE TOURS

L'un des best-sellers du Grand Maître américain Edmar MEDNIS enfin traduit et édité en France.

Sa sortie est annoncée pour décembre au prix de 95 F.

Dès aujourd'hui, commandez-le au prix de lancement de 75 F (+ 10 F de port).

## LES ECHECS EN 500 COMBINAISONS

Les positions historiques, et celles plus récentes des quatre dernières années. 500 combinaisons recueillies pour vous par Alain BENLOLO.

En vente 85 F (+ 10 F de port).

**AZUR-ECHECS, 5 avenue Malausséna, 06000 NICE.**

**AZUR-ECHECS, 5, avenue Malausséna, 06000 NICE**

*Vous aimez jouer,  
mais vous n'avez  
pas beaucoup de temps*

**PAS DE PROBLEME !**

**FAITES 36-15 PATMAT  
PUIS TAPEZ DIF**

**ET JOUEZ A VOTRE RYTHME  
PLUS DE 1 000 PARTIES  
EN MEME TEMPS  
SI LE CŒUR VOUS EN DIT**

Le DIF s'apparente au  
jeu par correspondance, mais c'est :

**PLUS RAPIDE QUE LA POSTE !**

**MOINS CHER QU'UN TIMBRE !!**

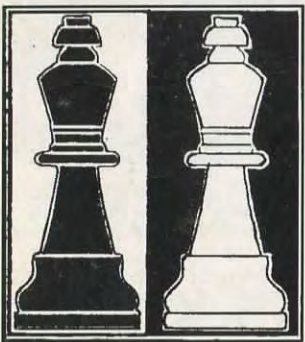

**36.15  
PATMAT**

Le quotidien  
des échecs



NUMERO 402

16 F

NOVEMBRE 1991

Abonnements : France, 135 F par an ; Etranger, 150 F par an

# LE COURRIER DES ECHECS

REVUE MENSUELLE DU JEU D'ECHECS



Joueurs isolés ou désirant progresser plus vite, adhérez à :  
**L'ASSOCIATION DES JOUEURS D'ECHECS PAR CORRESPONDANCE**  
 Section Autonome de la F.F.E.  
 AFFILIEE A L'INTERNATIONAL CORRESPONDENCE CHESS FEDERATION  
 SIEGE SOCIAL : 5, place Gambetta, 24700 MONTPON — C.C.P. Paris : 678721 W

#### COMITE DIRECTEUR

BERRIOT, BERT, BODIS, BOULET, BRIDIER, CHATENET, GIRAUDET,  
 GAMANT, JAUDRAN, LE GARREC, LEMAIRE, MARECHAL, SALAUN, SOULAS, VUILLEMIN

#### RESPONSABLES

**Président** : R. SALAUN, 17, rue de la Tannerie, 60270 GOUVIEUX.  
**Vice-Présidents** : B. BERRIOT, 18, rue des Andiers, 02820 SAINT-ERME.  
 J. JAUDRAN, 5, place Gambetta, 24700 MONTPON-MENESTEROL.  
**Secrétaire** : P. MARECHAL, 15, rue Victor-Duruy, 66000 PERPIGNAN.  
**Secrétaire adjoint** : M. BERT, 5, place Maurice-Berteaux, 78400 CHATOU.  
**Treasorier** : G. VUILLEMIN, rue du Puech, Badaroux, 48000 MENDE.  
**Trésorier adjoint** : P. BRIDIER, 110, boulevard Alexandre-de-Fraissinet, 42100 SAINT-ETIENNE.  
**Délégué I.C.C.F. et Adhésions** : J. BODIS, 103, allée d'Albret, 47600 NERAC.  
**Délégué F.F.E.** : M. LE GARREC, 95, rue de l'Albert-Idut, 29800 LANDERNEAU.  
**Délégué à la Propagande** : J. NEGRO, « Echecs » NICE-MATIN, 214, route de Grenoble, B.P. 4, 06029 NICE CEDEX. Tél. 93 79 83 83.  
**Classement** : G. GAMANT, Quartier de la Gare, Plufur, 22310 PLESTIN-LES-GREVES.  
**Matériel, Fournitures** : J. CHATENET, 18, square d'Anjou, 87100 LIMOGES.  
**Arbitre National** : A. VIAUD, 20, rue Jules-Ferry, 95880 ENGHEN-LES-BAINS.

#### DIRECTEURS DES COMPETITIONS

**Directeur Général des tournois** : A. BOULET, impasse Estève, Rés. Singapour, 34000 MONTPELLIER.  
**Championnat de France** : J. JACQUART, 21, rue Guynemer, Dainville, 62000 ARRAS.  
**Tournois qualificatifs** :  
 — **Division I** : B. BERRIOT, 18, rue des Andiers, 02820 SAINT-ERME.  
 — **Division II** : S. LACROIX, 23, boulevard Flaud, 22100 DINAN.  
 — **Division III** : Paul GAMBINI, Lycée G. de Casabianca, vallée du Fango, 20298 BASTIA.  
 — **Division IV (Tournois à 5 joueurs à 4 ou 8 parties)** : P. SOULAS, 90, rue V.-Hugo, 91560 CROSNE.  
**Tournois à 3 joueurs (toutes divisions)** : B. JOUAULT, 140, av. Paul-Raoult, 78130 LES MUREAUX.  
**Coupe de France** :  
 — 1<sup>er</sup>, 2<sup>e</sup> et 3<sup>e</sup> Tours : B. HEIM, 13, rue de Saverne, Haegen, 67700 SAVERNE.  
 — **Autres échelons** : M. LE GARREC, 95, rue de l'Aber-Idut, 29220 LANDERNEAU.  
**Matches Défis** : J. BILLETTER, Maison des Carratides, r. de la République, 84490 ST-SATURNIN-LES-APT.  
**Championnats inter-régionaux** : J.-L. EECKHOUT, 115, petite rue de Cassel, 59190 HAZEBROUCK.  
**Championnats régionaux** : J.-L. EECKHOUT, 115, petite rue de Cassel, 59190 HAZEBROUCK.  
**Tournois internationaux individuels** : Informations et inscriptions : A. GIRAUDET, 1, allée Carpeaux, 1104, 93800 EPINAY-SUR-SEINE.  
**Rencontres internationales par équipes** : S.-A. BESSIS, 7 bis, rue Lacaille, 75017 PARIS.  
**Tournois EUROPE-ECHECS** : J.-S. TROCHET, 39, rue de la Plage, 62600 BERK-PLAGE.  
**Coordinateur action d'information** : Daniel SIMONET, La Genébrière, 03410 DOMERAT.

#### RENSEIGNEMENTS GENERAUX

- 1° **TARIFS 1992 - Couplé cotisation et abonnement** : 175 F. Les adhérents abonnés reçoivent le C.D.E., ont accès aux tournois et figurent au classement. — **Abonnement simple au C.D.E. sans cotisation** : 160 F. Les abonnés simples reçoivent le C.D.E. mais n'ont pas accès aux tournois ni au classement. — **Cotisation A.J.E.C. sans C.D.E.** : 75 F. Le paiement de cette cotisation donne le droit d'accéder aux tournois organisés par l'A.J.E.C. et de figurer au classement A.J.E.C. — **Couplé étranger** : 210 F. — **Abonnement simple étranger** : 175 F. — **Supplément pour service du C.D.E. par avion** : 55 F. — Cotisations et abonnements sont valables du 1<sup>er</sup> janvier au 31 décembre. Ils peuvent être renouvelés à tout moment avant le 1<sup>er</sup> décembre de chaque année par chèque postal ou bancaire libellés au nom de l'A.J.E.C. sans spécification d'adresse et envoyés aux responsables suivants :  
 a) **Nouveaux adhérents** : J. BODIS (adresse ci-dessus).  
 b) **Renouvellements** : G. VUILLEMIN (adresse ci-dessus).  
 Bien entendu, il est toujours possible de prendre ou de renouveler un abonnement et une cotisation pour deux ou trois ans au tarif de l'année en cours.
- 2° **Compétitions Nationales** : Outre le Championnat de France annuel, l'A.J.E.C. organise des Tournois permanents à 7 joueurs (12 parties) dans la Division I, des Tournois permanents à 5 joueurs (8 parties) dans les Divisions II, III, IV, des Tournois permanents à 3 joueurs (4 parties) dans toutes les Divisions, la Coupe de France éliminatoire (2 parties) et des Matches défis conclus librement. Les abonnés au « C.D.E. » s'inscrivent directement, selon leur classement; auprès des Directeurs des Compétitions, en réglant en timbres les droits d'inscription suivants : Championnat de France : 20 timbres « tarif rapide » ; T. à 7 : 12 timbres « tarif rapide » ; T. à 5 : 8 timbres « tarif rapide » ; T. à 5 : 4 parties (IV D) 5 timbres « Tarif rapide » ; T. à 3 : 6 timbres « tarif rapide » ; Coupe de France : 6 timbres « tarif rapide » ; Matches défis : 4 timbres « tarif rapide » par partie. — Pour recevoir la grille complète des résultats, joindre une enveloppe timbrée avec nom et adresse.
- 3° **Tournois internationaux I.C.C.F.** : Droits d'inscription. EU-7 joueurs : 35 F ; EU-15 joueurs : 45 F ; WT-7 joueurs : 30 F ; WT-15 joueurs (Classe II, I, H, M) : 40 F ; Tournois thématiques : 35 F. Payables par C.B. ou C.C.P. : A. GIRAUDET, 30.253-85 C, La Source.
- 4° **Cartes de Jeu** : Réservées aux adhérents. S'adresser à J. CHATENET en joignant le titre de paiement, libellé au nom de l'A.J.E.C. sans spécification d'adresse. Cartes vertes permettant une correspondance ou cartes roses pour le jeu avec l'étranger : 45 F les 150, 70 F les 300. Pas d'envoi contre remboursement.
- 5° **Changements d'adresse** : M. BERT, 5, place Maurice-Berteaux, Esc. 1, 78400 CHATOU (joindre un timbre « tarif rapide »).

# LE COURRIER DES ECHECS

REVUE MENSUELLE D'ECHECS PAR CORRESPONDANCE

**Gérant** : J. JAUDRAN, 5, place Gambetta, 24700 MONTPON-MENESTEROL.  
**Rédacteur** : R. GOLDENBERG, 22, rue Gaston-Defferre, 90000 BELFORT.  
**Rédacteur adjoint** : J. NEGRO, « Echecs », journal « Nice-Matin », 214, route de Grenoble, B.P. 4, 06029 NICE CEDEX.

**Courrier des Lecteurs** : H. LE NINEZE, 13, rue d'Albret, 47000 AGEN.

**Changement d'adresse** (au plus tard le 20 pour le « C.D.E. » du mois suivant) : M. BERT, 5, place Maurice-Berteaux, 78400 CHATOU. (joindre un timbre tarif rapide).

**Abonnements** : J. BODIS, 103, allée d'Albret, 47600 NERAC. **TARIF 1992** : Métropole : 160 F ; Etranger : 175 F ; Supplément par avion : 55 F (conditions spéciales pour les membres de l'A.J.E.C., voir couverture page 2). Les abonnements assurent le service mensuel du « C.D.E. » (sauf au mois d'août) du 1-1 au 31-12 de chaque année. Les nouveaux abonnements reçus entre le 1-1 et le 30-9 comptent pour l'année entière et donnent droit au service du « C.D.E. » à partir du premier numéro de l'année. Ceux reçus entre le 1-10 et le 31-12 ne prendront effet qu'à partir du 1-1 de l'année suivante. Les numéros d'octobre, de novembre, de décembre seront envoyés, à tarif minoré, sur demande adressée à J. BODIS.

**Renouvellement des abonnements** : G. VUILLEMIN, rue du Puech, Badaroux, 48000 MENDE. A régler entre le 1-10 et le 30-11 de chaque année.

Note particulière : Les versements se font, soit par chèque postal au C.C.P. : A.J.E.C. 6787-21 W Paris, soit par chèque bancaire, libellé au nom de l'A.J.E.C. sans spécification d'adresse, envoyé au responsable particulier à chaque service.

**Demande de « C.D.E. » anciens** : P. MARECHAL, 15, rue Victor-Duruy, 66000 PERPIGNAN.

#### Tarif publicité :

1 page : 4 400 F (11 numéros) et 440 F (1 numéro) - 1/2 page : 2 300 F et 230 F - 1/4 page : 1 250 F et 125 F - 1/8 page : 650 F et 65 F.

Photo ou typon à la charge de l'annonceur.

Pour les adhérents de l'A.J.E.C. : première annonce gratuite. Annonces suivantes : 33 F l'annonce.

Règlement par chèque bancaire ou postal à l'ordre de l'A.J.E.C.

## CHRONIQUE DU CLASSEMENT

### LA PARTIE DECIMALE DU CAPITAL-POINTS-BRIDIER (CPB)

Dans l'édition du classement (« C.D.E. » septembre 1991) le CPB des joueurs n'ayant pas joué au moins 16 parties est suivi d'un °, ce qui signifie que le classement est « provisoire » en attendant qu'un nombre suffisant de résultats lui assure une bonne fiabilité. L'ELO-ICCF considère comme classés provisoirement les joueurs n'ayant pas joué au moins 30 parties.

En fait, la valeur statistique d'une série de résultats n'est pas tant fonction du nombre des parties jouées que de la masse des enjeux gagnés ou perdus. Deux exemples vont mettre en évidence que le nombre de parties jouées n'est pas forcément significatif.

Pour faciliter la lecture, rappelons d'abord le barème des enjeux.

Si le plus faible gagne, il prend 10 points à son adversaire. S'il perd, l'enjeu est fonction de l'écart arrondi vers le haut :

|       |    |    |    |    |    |    |    |     |     |     |      |
|-------|----|----|----|----|----|----|----|-----|-----|-----|------|
| Ecart | 0  | 10 | 20 | 30 | 40 | 60 | 80 | 100 | 140 | 200 | >200 |
| Enjeu | 10 | 9  | 8  | 7  | 6  | 5  | 4  | 3   | 2   | 1   | 0    |

**EXEMPLE 1** - Si un nouveau joueur auquel il a été attribué un CP de 500, mais qui aurait mérité 600, joue ses dix premières parties contre des adversaires du niveau Championnat de France (classés environ 850) et les perd toutes (c'est normal), on ne saura toujours pas si le classement attribué (500) est trop fort ou trop faible. Dans ce cas, l'enjeu prévu par le barème est zéro car l'écart dépasse 200. Le cumul des enjeux est aussi zéro. C'est l'absence d'enjeux qui révèle que les 10 parties jouées n'étaient pas significatives.



**EXEMPLE 2** - Si ce même joueur joue ses 10 premières parties contre des joueurs classés environ 600 (c'est-à-dire des partenaires de sa force) il va gagner des parties et en perdre. Par le jeu du barème, son classement va monter et on saura qu'il « vaut » plus de 500 points. C'est la présence d'enjeux qui révèle que les 10 parties jouées étaient significatives.

A partir du 1<sup>er</sup> janvier 1992, il sera donné aux nouveaux adhérents sans références un classement de 500,500. A chaque partie, l'enjeu gagné ou perdu se déduira de la partie décimale. Quand la partie décimale est ramenée à 100, le classement cesse d'être « provisoire », nous dirons qu'il est « fiable ».

Plus important est de montrer comment la partie décimale permet aux nouveaux joueurs de parvenir rapidement au classement qu'ils méritent.

**EXEMPLE 3** - J1 classé 500,500 gagne contre J2 classé 600,100. Lorsqu'un joueur classé provisoirement rencontre un adversaire dont le classement est fiable, l'enjeu du barème (ici 10) est multiplié par le centième de sa partie décimale (ici 5) : J1 gagne 50 points. Remarquez que s'il continue de gagner, il gagnera de moins en moins de points puisqu'à chaque partie jouée la partie décimale diminue. S'il continue de gagner sans interruption contre des adversaires de son niveau, il bénéficiera d'une aide à la progression jusqu'à ce qu'il soit classé 900, car il aura alors progressé de 400 points et sa partie décimale sera ramenée de 500 à 100. Faites le calcul : dans les meilleures conditions, 16 parties suffisent pour passer de 500 à 900, récompense bien méritée pour le tour de force que représentent 16 gains sans défaite contre des adversaires de plus en plus forts.

L'enjeu des joueurs dont le classement est « fiable » n'est pas modifié : J2 ne perd que les 10 points du barème.

**EXEMPLE 4** - J1 classé 500,500 gagne contre J2 classé 500,500. Lorsque les deux adversaires J1 et J2 sont classés provisoirement, l'enjeu du barème est multiplié par un coefficient adapté à chaque joueur. Désignons par d1 et d2 le centième des parties décimales de J1 et J2 et par k1 et k2 les coefficients correcteurs de l'enjeu.

Pour J1 :  $k1 = d1 - (d1-1)^2 \cdot (d2-1)/16$

Pour J2 :  $k2 = d2 - (d2-1)^2 \cdot (d1-1)/16$

Dans notre exemple 4 :

$k1 = 5,00 - (4,00^2 \times 4,00/16) = 1$

$k2 = 5,00 - (4,00^2 \times 4,00/16) = 1$

On constate que, lorsque deux nouveaux joueurs se rencontrent entre eux, les

deux coefficients sont 1 et l'enjeu du barème (ici 10) n'est pas modifié : J1 ne gagne que 10 points, J2 n'en perd que 10. La raison en est que, dans l'échelle des CPB, la zone autour des 500 points contient la plus forte densité de joueurs classés provisoirement, dont le classement n'est pas fiable. Si on multipliait par 5 l'enjeu de tous les nouveaux joueurs, il se produirait dans cette zone une dispersion exagérée des capitaux-points.

**EXEMPLE 5** - J1 classé 700,150 gagne contre J2 classé 672,450. L'enjeu du barème est 7. On applique à cet enjeu les formules de l'exemple 4 :

J1 :  $k1 = 1,50 - (0,50^2 \times 3,50/16) = 1,4453$

J2 :  $k2 = 4,50 - (4,50^2 \times 0,50/16) = 4,1172$

J1 gagne  $7 \times 1,4453 = 10,12$  arrondi à 10 pt

J2 perd  $7 \times 4,1172 = 28,82$  arrondi à 29 pt

J1 gagne moins de points que J2 n'en perd, parce que son classement est moins « provisoire » que celui de J2. J2 perd moins de points qu'il n'en aurait perdu si le classement de J1 avait été « fiable ».

Le troisième objet de la partie décimale concerne les joueurs qui cessent de jouer pendant longtemps. Pénaliser ces joueurs, c'est présumer que leur force a diminué. En fait, ils peuvent tout aussi bien avoir progressé ; on peut seulement affirmer que leur classement a perdu un peu de sa fiabilité. Il est donc prévu qu'une fois par an les joueurs n'ayant pas joué pendant 3 ans ou plus verront leur partie décimale relevée suivant un barème progressif. En compensation, lorsqu'ils reprendront les compétitions, leur coefficient correcteur de l'enjeu se trouvera de ce fait relevé et ils reprendront plus vite le classement qu'ils méritent.

Je remercie Jacques Lemaire qui, en tant que membre de la Commission des Règlements, m'a fait des observations qui m'ont conduit à améliorer la formule que j'avais donnée dans le « C.D.E. » de novembre 1990 page 325. L'exemple donné alors est repris ci-dessus (exemple numéro 5) et traité d'une façon un peu différente. J'ai rectifié les logiciels en conséquence. Déjà, en novembre 1985, c'est un échange de correspondance avec Henri Mailler et les tests faits par lui grâce à son microtraitement d'essai qui m'avaient conduit à mettre la partie décimale sous sa forme définitive.

Un prochain article examinera les points de vue auxquels se placent les systèmes Elo et Bridier et les enseignements fournis par deux points de vue différents.

Pierre BRIDIER.

## APPEL, RAPPEL ET RATAPPEL

Dans le numéro 115 du « Courrier des Echecs » de mai 1966, il y a donc 25 ans !, j'avais publié le petit poème que vous lirez à gauche, en réponse à un autre poème écrit par l'un de mes adversaires du moment, R. Passas.

A cette époque, j'étais un simple adhérent à l'A.J.E.C., je consacrais beaucoup de temps au jeu et aux problèmes d'échecs, sans me soucier outre mesure de payer à temps ma cotisation annuelle.

Aujourd'hui, trésorier de notre association, j'ai moins de temps pour jouer et je me préoccupe beaucoup de faire rentrer les cotisations.

Les temps ont donc changé et je serais tenté d'écrire un nouveau poème, mieux adapté à ma situation actuelle et que vous lirez à droite.

1966

Je n'aime pas le Cavalier  
Qui s'en va en zigzaguant  
Du blanc au noir, du noir au blanc  
Sans principe ni sentiment.

Regardant ci, attaquant là  
Rien ne l'arrête, il sautera  
Et par surprise metaera.  
Je n'aime guère le Cavalier.

J'aime un peu le Cavalier  
Echangé contre une Tour  
de ce pauvre Troubadour  
après maints et maints détours.

S'il donnait moins souvent l'alerte,  
S'il évitait la découverte,  
S'il causait moins souvent ma perte,  
J'aimerais bien le Cavalier.

1991

Je n'aime pas les adhérents  
Qui s'en vont tergiversant  
Retardant leur versement  
Sans se soucier de mes tourments.

Quand février arrivera,  
Que le « Courrier » ne viendra pas,  
Ils sauteront enfin le pas  
Et leur chèque me parviendra.

J'aime un peu les adhérents  
Qui prennent un petit moment  
Pour s'acquitter dans les temps  
Avant janvier, je suis content.

S'ils rédigeaient bien leur chèque,  
S'ils l'envoyaient avant les Fêtes,  
S'ils écoutaient mieux ma requête,  
J'aimerais bien les adhérents.

G. VUILLEMIN,  
Trésorier de l'A.J.E.C.

Vends 150 livres et revues d'échecs (français, anglais, allemand, russe...)

Liste et tarif contre enveloppe à :

J.-P. CATALAN

25, avenue Mazarin

91380 CHILLY-MAZARIN

## LA PARTIE N'EST JAMAIS NULLE

Par MF Bruno SAN MARCO

### CECITE INTERDITE...

Il arrive lors d'une partie que l'on ait à calculer une suite de coups plus ou moins forcés. Outre la difficulté de prévoir loin et juste, l'analyse peut être perturbée par des facteurs émotionnels : stress, zeitnot, enjeu, etc. Alors, le joueur hésitant fait montre d'un aveuglement indigne de son niveau et laisse gaillardement pièce en prise ou Roi en insécurité ! Parfois, les deux protagonistes peuvent même être victimes d'une hallucination collective et croire fermement au bien-fondé d'une combinaison... dont la correction n'existe que dans leurs cerveaux fatigués ! Voici quelques positions où une telle cécité trouble les esprits.



Le premier exemple est issu de la partie Lasker-Schwebe (Berlin, 1890). Les Noirs semblent avoir construit une belle position mais tout s'écroule parce qu'ils n'ont pas compté avec l'affaiblissement de leur première rangée. Les Blancs en profitèrent joliment : 1. Txd3 Dxd3 2. Te8+ et abandon de la part de Schwebe (2. ... Rh7 3. Dh5 mat !).



Dans cette seconde situation, issue de la partie Savon-Spassky (Chpt URSS 1962), les Blancs ont mijoté soigneusement cette position qu'ils estimaient gagnante pour eux ! Ils ont vu 23. ... Dxf5 24. Dxe3 ou 24. Fxd5 avec au moins l'égalité et sur 23. ... exf2, la terrible réplique préparée était 24. Ch6+ Rh8 25. Dxf6 ou 24. ... gxh6 25. Dxf6. Spassky aussi avait vu tout cela, mais plus encore ! Il prit la Tour sans trop s'en faire car il vit la suite agréable pour lui : 24. Ch6+ gxh6 25. Dxf6 Dxh3 mat ! Savone la vit aussi et abandonna avant le coup de grâce ! De tels oublis arrivent souvent lorsque l'on est excité par son attaque et que les menaces adverses semblent secondaires.



Même faute, même punition dans cette partie Reshevsky-Byrne (Chicago 1973). Les Blancs ont une attaque formidable et 39. Te7 renforcerait celle-ci de façon décisive. Seulement, pourquoi ne pas jouer le plus efficace ? 39. Fe5 par exemple... C'est ce que joua Reshevsky, mais après 39. ... Dxc2+!! 40. Rxc2 Fxe5+, il dut abandonner !

Voici de brèves parties où l'un des joueurs commet une gaffe méritant une demi-douzaine de points d'interrogation !

Vends livres et revues d'échecs.

Liste contre enveloppe timbrée à :

P. GAMBINI  
Lycée G.-de-Casabianca  
B.P. 210  
20238 BASTIA

B00/9

GUERANDE 1991

MICHEL

B. SAN MARCO

1. e4 Cc6 2. Cf3 d6 3. d4 Cf6 4. Cc3 Fg4 5. Fe2 e5 6. Fe3 Fe7 7. 0-0 0-0 8. d5 Cb8 9. Dd2 Cbd7 10. Ce1 Cc5 11. Fxg4 Cxg4 12. Cd3 Cd7 13. Ce2 c6 14. c4 g6 15. h3 Cxe3 16. fxe3 Fg5 17. Ce1 Db6 18. Cc2 f5 19. exf5 gxf5 20. Tf3? f4 21. exf4?? Ce4+, 0-1.

BISEL 1991

B. SAN MARCO

1. e4 c5 2. Cf3 Cc6 3. c3 g6 4. d4 cxd4 5. cxd4 d5? 6. exd5 Dxd5 7. Cc3 Dd8 8. d5 Cb8 9. Fb5+ Cbd7? 10. d6!! Db6?? 11. Cd5! Dxd6 12. Ff4 De6+ 13. Fe5! Rd8 14. Cc7, 1-0.

ABONNEZ-VOUS AU C.D.E.

B27/8a  
(3... Cg6)  
B30/1 b  
(3... g3)

## LE JEU INTERNATIONAL

B81/7

### MEMORIAL BERGRASER DEFENSE SICILIENNE

LECROQ

WEBB

1. e4 c5 2. Cf3 d6 3. d4 cxd4 4. Cxd4 Cf6 5. Cc3 e6 6. g4 h6.

La réponse la plus usuelle à l'attaque Kérés, ce qui n'ôte rien à la valeur des autres coups 6. ... a6, 6. ... Cc6, 6. ... Fe7 et 6. ... e5.

7. h4.

Autres possibilités : 7. g5 ; 7. Tg1. La stratégie est toujours la même : mobiliser rapidement l'aile Roi pour l'attaque et préparer le grand roque.

7. ... Cc6.

Alternative : 7. ... Fe7.

8. Tg1 h5 9. gxh5.

Meilleur que 9. g5. Néanmoins, dans une partie par correspondance Bangiev-Kopelevic 1988, les Blancs ont obtenu une meilleure finale. 9. g5 Cg4 10. Fe2 d5 11. Fxg4! hxg4 12. g6 f6 13. exd5 exd5 14. Fe3 Fb4 15. De2 Fxc3+ 16. bxc3 De7 17. Db5 Dd7 18. 0-0-0 Cxd4 19. Dxd7+ Fxd7 20. Txd4±.

9. ... Cxh5 10. Fg5 Cf6.

On joue aussi 11. ... Db6.

11. Dd2.

Le problème pour les Blancs est de trouver l'ordre de coups optimum et le meilleur compromis entre attaque et développement. On joue aussi 11. Fe2 ; 11. Tg3 ; et 11. h5. Le coup du texte donne la priorité au développement.

11. ... Db6.

Les Noirs n'ont pas intérêt à liquider la position : 11. ... Cxd4 12. Dxd4 Db6 13. Fb5+ Fd7 14. Fxf6.

12. Cb3 a6 13. Fe2.

On joue aussi 13. 0-0-0. L'idée est de reprendre l'attaque par 14. h5 sans laisser aux Noirs le temps de souffler.

13. ... Fd7.

L'alternative est 13. ... Dc7 afin de lancer une contre-offensive par b5.

13. ... Dc7 14. h5 Cxh5 15. Th1 g6 16. Fxh5 gxh5 17. De2 b5 18. Txh5 Txh5 19. Dxh5 et maintenant :

— 19. ... Fb7 20. 0-0-0 b4 21. Ce2 Tc8! 22. Td2 Ce5 23. Cg3! a5 24. Cd4 a4 25. f4 ±, Rodriguez-Daiven 1987.

— 19. ... b4! 20. Ce2 a5! 21. Dh8?! (21. Td1!? Ljubojevic) Ce5 22. Cbd4 Fb7? (22. ... Fa6! 23. Cg3 Dc5+) 23. 0-0-0? (23. Td1!) Fxe4?! (23. ... Tc8!) 24. Cg3 Fg6 et les Noirs finirent par gagner Popovic-Ljubojevic 1990. Popovic propose l'amélioration suivante pour les Blancs : 17. f4 (au lieu de 17. De2) b5 18. 0-0-0 Fb7 19. e5! d5 20. Ff6 Th6 21. Th3!.

14. h5.

Poursuit le plan inauguré par 7. h4. Les Blancs menacent de jouer 15. h6 et de démolir l'aile Roi adverse.

14. ... Cxh5 15. Th1.

Au prix d'un sacrifice de Pion, les Blancs ont établi un clouage qui va peser lourd sur la partie.

15. ... g6 16. 0-0-0.

Laisse un deuxième Pion en prise pour achever le développement sans perte de temps. Malgré l'avantage matériel, la position noire est difficile. Ils ne peuvent ni roquer, ni se dégager par Fg7 ou Fe7 : 16. ... Fe7 17. Fe3! Dc7 18. Ca4.

Ne donne rien 16. Fxh5 Txh5 17. Txh5 gxh5 18. 0-0-0 Ce5 19. Df4 Tc8 20. Dg3

Cg4 21. Td2 a5 22. a4 Tc4 et la partie fut nulle, Short-Sax 1989.

### 16. ... Dxf2.

Compte tenu de la suite de la partie, ce coup est peut-être optimiste. Auparavant fut essayé 16. ... Dc7 : 17. Fxh5 gxh5 (17. ... Txh5? 18. Txh5 gxh5 19. De2 Fe7 20. Dxh5 ±) 18. De2 Fe7 19. Fxe7 Cxe7 20. Txh5 ±, Ceskovskij-Mokry 1986.

### 17. e5!.

Menace 18. Ce4.

### 17. ... Df5! 18. exd6.

Au moment où se jouait cette partie, on ne connaissait pas encore la partie Hector-Mortensen 1990 : 18. Rb1! d5 (18. ... Dxe5 19. Fxh5 Txh5 20. Txh5 gxh5 21. Te1 Df5 22. Cd5 +-) 19. Ted1 d4 (meilleur 19. ... Fe7) 20. Cxd4 Cxd4 21. Dxd4 Dxc5 22. Ce4 Dd8 23. Fxh5 Fg7 24. Fxg6! Txh1 25. Txh1 fxg6 26. Cd6+, 1-0.

### 18. ... Dxc5 19. Dxc5 Fh6 20. Dxc6 Txh6.

Nous avons suivi jusqu'ici la partie Rodriguez-Grooten 1987 qui continua par 21. Ce5 Ce5! et la position n'est pas claire.

A ma connaissance, cette partie a laissé un doute sur la validité de la variante pour les Blancs et la suite n'a pas été rejouée avant la partie Hector-Mortensen. J'avais d'ailleurs envisagé le coup 18. Rb1, mais sans me convaincre que c'était bon ! En fait, 18. exd6 me convenait car j'avais en tête l'idée d'une autre amélioration sur le jeu de Rodriguez.

### 21. Ff3!.

Empêche l'immédiat Ce5 et assure pour longtemps une domination de la position. Les 2 Tours et le Fou sont très actifs, les 2 Cavaliers prêts à intervenir en c5, e4, d4 et a4, le Pion d6 est dangereux, et les Noirs peuvent difficilement bouger leurs pièces. Tout cela pour un Pion !

### 21. ... b6.

Empêche Cc5, c'est à mon avis le meilleur.

21. ... 0-0-0 22. Cc5 T6h8 23. C3a4 ±.

### 22. Cd4 Tc8 23. Ce4 Ce5.

23. ... Cxd4?! 24. Txd4 (menace Cf6+ suivi de Fb7) Fc6 25. d7+ Fxd7 26. Cd6+ Re7 27. Cxc8+ et les Blancs vont récupérer un Pion en h5.

### 24. Cf6+ Rd8.

24. ... Rf8 25. Fb7 Tc5 (25. ... Tb8 26. Fxa6 Ta8 27. Cxd7+ Cxd7 28. Fb5) 26. Fxa6 Ta5 27. Cxd7+ Cxd7 28. Fb5 ±.

### 25. Fb7 Tb8.

25. ... Tc5 26. Fxa6 Ta5 27. Cxd7 Rxd7 (27. ... Cxd7 28. Cc6+) 28. Fb5+ ± (28. ... Rxd6 29. Cb3+).

### 26. Fxa6 Ta8 27. Fe2.

27. Cxd7?! Rxd7 28. Fb5+ Rxd6! 29. Cf5+ Rc5 30. Cxh6 Rxb5 et le Cavalier blanc est piégé.

### 27. ... Txa2 28. Rb1 Ta8 29. Tdg1.

Grâce aux manœuvres du Fou, celui-ci est arrivé en e2 sans perte de temps. Les Blancs menacent maintenant de prendre en h5 et de mater en g8.

### 29. ... Cxf6.

Le sacrifice de qualité devient nécessaire. Sur 29. ... Rc8, les Blancs pouvaient poursuivre par 30. Tg5!

### 30. Txh6 Ce8 31. Th8 Ta5 32. c4.

Les Blancs n'ont qu'un petit avantage et ne doivent pas lâcher le Pion d6. Sinon, les trois Pions liés à l'aile Roi seraient une compensation plus que suffisante pour la qualité.

### 32. ... Rc8 33. Td1 g5.

Les Noirs mettent en œuvre leur seul contre-jeu. Sur 33. ... Rb7 pourrait suivre 34. Cf3 Cxf3 (34. ... Cc6 35. Txe8 Fxe8 36. d7) 35. Fxf3+ Rc8 (35. ... Ra6 36. Txe8) 36. Rc2 et les Noirs sont toujours paralysés.

### 34. Fh5!.

Prépare une combinaison décisive exploitant le clouage du Ce8 et l'avance du Pion d. Les Noirs menaçaient de se libérer en jouant g4 suivi de Rb7.

### 34. ... g4.

— 34. ... Cxc4? 35. Tc1 Tc5 36. Cb3! Tc6 37. Ff3.

— 34. ... Rb7?! 35. Cf3 Cxc4 36. Txe8 Fxe8 37. d7 Fxd7 38. Txd7+ Rc8 (38. ... Rc6 39. Txf7) 39. Td4! (39. Txf7 Tb5! liquide le dernier Pion blanc).

### 35. Cxe6 Rb7.

Les Noirs disposaient ici de plusieurs répliques dont la réfutation nécessite un jeu particulièrement précis :

a) 35. ... Cxc4 36. Fxf7.

b) 35. ... g3 36. Cg7 et maintenant :

b1) 36. ... Cxc4 37. Fxf7.

b2) 36. ... Cg6 37. Fxg6 fxg6 38. Txe8+ (38. Cxe8? Ff5+ 39. Rc1 Ta1+ 40. Rd2 Txd1+ 41. Rxd1 g2) 38. ... Fxe8 39. Cxe8.

b3) 36. ... Rb7 37. Txe8 Fxe8 38. Cxe8.

b4) 36. ... g2 37. b3 suivi de 38. Cxe8 ou 38. Tg1 (37. Txe8+ Fxe8 38. Cxe8 Cxc4 suivi de Ce3 n'est pas clair).

c) 35. ... Fxe6 36. Txe8+ Rd7 (36. ... Rb7 37. Txe6 fx6 38. d7) 37. Te7+ Rd8 38. b3 Cxc4 (38. ... Cc6 39. Tc7) 39. bxc4 Txh5 40. Tc7! (40. d7? Th8) Tc5 (40. ... g3 41. d7 Tc5 42. Tb7) 41. Tb7 et maintenant :

41. ... Fxc4 42. Th1 ; 41. ... Txc4 42. d7 ; 41. ... g3 42. d7 ; 41. ... Rc8 42. Te7 menace 43. d7 et 43. Th1.

### 36. Fxf7!

Ne marche pas 36. Cd8+? Ra6 37. Cxf7 Ff5+ 38. Rc1 Ta1+ 39. Rd2 Cf3+ 40. Re2 Cg1+ et les Noirs font au moins nulle.

### 36. ... Cxf7.

36. ... Cf6 37. Cd8+ Ra6 38. Fe6.

### 37. Txe8 Fxe8 38. d7 Ta8 39. Cg7.

La pointe de la combinaison 39. d8 ou 39. dxe8 ne ferait qu'égaliser.

### 39. ... Fxd7 40. Txd7+ Ra6 41. Txf7 Tg8.

Les Noirs continuent à juste titre car les Blancs doivent jouer encore avec précision pour prétendre au gain.

### 42. Ce6.

42. Ch5? g3 43. Tf1 g2 44. Tg1 Tg5 45. Cf4 Tf5 46. Cxg2 Tg5 47. Rc2 Rb7 et les Blancs ne peuvent pas se dégager. Le coup du texte est suffisant, mais mon adversaire m'a fait remarquer que j'aurais pu terminer plus brillamment par 42. Rc2! g3 (42. ... Ra5 43. Tf5+) 43. b4 g2 (43. ... b5 44. Tf6+) 44. b5+ Ra5 45. Rb3 Ta8 46. Tf2.

### 42. ... g3 43. Tf1 g2 44. Tg1 Ra5 45. Cc7.

Pour gagner, il faut amener le Cavalier en e3 ou en e1 afin de prendre en g2 avec la Tour, et cela en gardant au moins un Pion à l'aile Dame. Pas si simple. 45. Cf4? Tf8.

### 45. ... Rb4 46. Cd5+ Rc5.

— 46. ... Rxc4 47. Ce3+ suivi de Txg2.

— 46. ... Rb3 47. Rc1! (47. Cxb6? Tf8 ; 47. Ce3? Te8 48. Cxg2 Tg8 49. Rc1 Tg4 et les deux Pions blancs vont tomber) 47. ... Tg6 48. Ce3 Te6 49. Rd2 Td6+ 50. Re2.

### 47. Rc2 Tg3.

Plus rien ne va.

— 47. ... b5 48. Ce3 Tg3 49. Rd2.

— 47. ... Tg4 48. Ce3 Te4 49. Rd2 Rd4 50. Cc2+ Rxc4 51. Txg2 Rb3 52. Rd3.

— 47. ... Rd4 48. Cf4 Tg4 (48. ... Re3 49. Txg2) 49. Cd3 Tg3 50. Ce1 Te3 51. Cxg2 Tg3 52. Td1+.

### 48. Cf4 Tg4 49. Cd3+ Abandonne.

49. ... Rd4 50. Ce1. Malgré une position difficile, à l'issue du milieu de partie (Th6, Re8), les Noirs se sont défendus d'une façon exemplaire en menaçant constamment de s'échapper. Il semble que le coup 21. Ff3 remette en cause la validité de la variante pour les Noirs.

M. LECROQ.

## TOURNOI ICCF

### DEFENSE SICILIENNE

B. MALLET

(France)

A. CLEGG

(Angleterre)

### 1. e4.

Je joue indifféremment 1. e4 ou 1. d4.

### 1. ... c5.

La défense Sicilienne fut jouée pour la première fois par l'Italien Polerio en 1594. Elle connut son heure de gloire dans le Tournoi international de Londres de 1851. Aujourd'hui, c'est la défense la plus pratiquée par les Grands Maîtres.

### 2. Cf3.

La réponse la plus courante. De nos jours, de nombreux amateurs tentent d'autres réponses pour sortir des sentiers battus de la théorie : 2. c3, 2. c4?!, 2. Cc3 ou le douteux Gambit Morra 2. d4.

### 2. ... Cc6.

Un coup à la mode. Plus courant est 2. ... d6, 2. ... e6.

### 3. d4 cxd4 4. Cxd4 Cf6 5. Cc3 d6.

5. ... e5 mène à la variante (très) controversée de la Sveshnikov, exemple : 6. Cf5! (moins courant que Cdb5) d6 7. Ce3 a6 8. Ced5 Fe6 9. Fg5 Fe7 10. Cxe7 Cxe7 11. Dd2 d5, 1-0 au 47<sup>e</sup> coup (Mallet-Martino, Marseille 1991).

### 6. Fg5.

La variante Richter-Rauzer.

### 6. ... e5?!

Plus prudent est 6. ... e6 avec comme continuation : 7. Dd2 Fe7 8. 0-0-0 0-0 9. Cb3 +.

Le coup du texte tente de revenir à la Sveshnikov. Mon adversaire me proposa 7. Fxf6 Dxf6?!, que j'acceptai.

### 7. Fxf6 Dxf6?!

Le coup est très faible, maintenant, les Blancs passent à l'offensive !

### 8. Cd5! Dd8?.

+., meilleur était sans doute : 8. ... Dg6 9. Cxc6 Dxe4+ 10. Fe2 bxc6 11. Cc7+ Rd8 12. Cxa8 Dxc2 13. Ff3 Dh3 14. Fxc6 (+-) ou 10. ... Dxc2 11. Ff3 Dh3 12. Cc7+! (ou 12. Cb4?! conservant une pièce pour deux Pions) Rd7 13. Cxa8 bxc6 (+).

Mais, dans tous les cas, la partie est perdue.

### 9. Cb5! Abandonne.

Abandon très sportif. En effet, après 9. ... Da5+ 10. Cbc7+ les Noirs doivent sacrifier.

B33/4

fier la Dame pour éviter le mat (si 10. ... Rd7 11. Dg4+!! f5 12. Dxf5 mat) ou 9. ... Rd7?? 10. Dg4+!! et mat au coup suivant ou 9. ... Tb8 10. Cbc7+ et les Noirs doivent sacrifier la Dame. Meilleure est 9. ... f6! 10. Cbc7+ gagnant une Tour nette car le Cavalier peut revenir en c7.

B. MALLET.

**MEMORIAL BERGRASER  
DEMI-FINALE 1991  
DEFENSE PIRC**

**BOISSEL** SAUNIER

**1. e4 d6 2. d4 Cf6 3. Cc3 g6 4. f4.**

La célèbre attaque autrichienne.

**4. ... Fg7 5. Cf3 c5.**

Force une structure asymétrique de Pions.

**6. Fb5+ Fd7 7. e5 Cg4 8. e6 Fb5 9. ef7+.**

Si 9. Cb5, les Noirs jouent f5!

**9. ... Rd7.**

Le Roi ne craint rien au centre.

**10. Cb5 Da5+ 11. Cc3 cd4 12. Cd4 Fd4 13. Dd4.**

13. Dxc4+ est en faveur des Noirs.

**13. ... Cc6 14. Dc4 Db6 15. De2.**

Nous avons suivi jusqu'ici la partie Van Wijngarden-Timman jouée à Amsterdam en 1977. Mon adversaire choisit un autre coup que Timman (h5).

**15. ... Ch6!? 16. b3!?**

J'ai beaucoup hésité avec 16. Fd2, car b3 est peut-être un peu lent.

**16. ... Thf8 17. Fb2 Cf5 18. 0-0-0 De3+.**

16. b3 a le gros inconvénient de permettre aux Noirs l'échange des Dames, qui leur est favorable, car leurs Cavaliers pourront « rebondir » facilement.

**19. Dd2.**

Retarde l'échéance.

**19. ... Tf7 20. The1 Dd2+ 21. Td2 Ch4?!**

Décentralise le Cavalier.

**22. Tde2 Tf5?!**

Bien sûr, f4 est imprenable, la Tour en f5 prend la case de retrait du Cavalier h4.

**23. Ce4.**

Centralise un Cavalier !

**23. ... h6.**

Un coup prudent.

**24. g3.**

Il est temps d'essayer de tirer profit de la posture délicate du Cavalier.

**24. ... Cf3 25. Td1 g5 26. Tf2 g4 27. h3! h5 28. hg4 hg4.**

Et voilà ! Une splendide colonne vient de s'ouvrir, il ne reste plus qu'à l'occuper.

**29. Tff1 Tc8.**

29. ... Th5? 30. Txd6+!

**30. Th1 Tf7!.**

Préviennent l'invasion de la 7<sup>e</sup> rangée, les Noirs auraient pu tenter 30. ... Cb4?!, mais ils ont le sens du danger ! Par exemple : 31. Rb1! Cxc2 32. Th7 avec une forte pression ou 31. ... Txc2 32. Fa3 avec de gros ennuis.

**31. c4 Rc7.**

La position noire est devenue pénible à jouer ; mais comment les achever ? 32. c5 ne va pas à cause de dxc5 33. Cxc5 e5!

**32. Th6 Tg8.**

Les Blancs menaçaient Tg6.

**33. Fc3 b6 34. Td5 Rb8?!**

S'éloigne de la zone stratégique.

**35. Cg5! Cg5?.**

Certes, le Cavalier avait des vues sur la case e6...

**36. fg5.**

Si 36. Txc5 Txc5 37. fxc5, les Noirs parviennent à temps à bloquer le Pion passé.

**36. ... Tf3 37. Rb2.**

37. Fe1 n'a aucun sens.

**37. ... Tg3 38. Th8!.**

38. g6? ne va pas, Th3.

**38. ... Th8 39. Fh8 Rc7.**

A ce stade, M. Saunier m'a confessé avoir regretté de ne pas avoir joué 39. ... Th3. Pourtant, cela ne change rien ! Par exemple : 40. Fc3 Th2+ 41. Ra3 g3 42. g6 g2 43. Tg5 e5 44. g7 Ce7 45. g8 : D la pièce de plus décide.

**40. g6 e6 41. Ff6! Abandonne.**

Il est à noter que Th5? conduit à la nulle : 41. ... Th3 42. Th7+ Txb7 43. gxh7 Ce7 44. Ff6 Cg6 45. h8 : D Cxh8 46. Fxh8 e5!

BOISSEL.

ABONNEZ-VOUS AU C.D.E.

**MEMORIAL BERGRASER  
DEMI-FINALE  
DEFENSE SICILIENNE**

JAIMESUMMERS

(663)

BOISSEL

(715)

**1. e4 c5 2. Cf3 d6 3. d4 cxd4 4. Cxd4 Cf6 5. Cc3 Cc6 6. Fg5.**

La variante Richter-Rausser.

**6. ... e6 7. Dd2 a6 8. 0-0-0 Fd7 9. f4 b5.**

Le plus actif.

**10. Fxf6 gxf6 11. Rb1 Db6 12. Cce2 h5 13. g3 Ca5! 14. b3.**

Dans une partie Hazai-Damljanovic en 1984, les Noirs jouèrent ici : 14. ... 0-0-0. Il suivit : 15. Fg2 Rb8 16. The1 Fe7 17. De1 Tc8! 18. e5 Tc7 19. exd6 Fxd6 20. Cxc6 Fxc6 21. Txd6 Dc5.

**14. ... b4!?**

Quoiqu'il est peut-être risqué de laisser le Roi au centre si les Blancs préparent la percée e5 par Cf3.

**15. Fg2 Tc8 16. e5?! fxe5 17. fxe5 dxe5 18. Cf3.**

Les Blancs se sont précipités et ont déjà abattu leurs cartes.

**18. ... Dc7 19. Cxe5 Fb5 20. Cd3 Fg7!.**

Un monstre vient de naître !

**21. Thf1?!**

La Tour se place dans la ligne de tir du Fou adverse.

**21. ... 0-0 22. Cef4?.**

La faiblesse en h5 attire le Cavalier qui s'éloigne ainsi du Roi blanc (qui va tout à coup se sentir persécuté !).

**22. ... Cc4!.**

Menace Ca3+ et force le coup suivant.

**23. bxc4 Fxc4 24. Cxb4?**

Hara-kiri, mais y a-t-il une défense ?

**24. ... De5.**

Simple et efficace (Da5 est sournois).

**25. c3 Fxf1 26. Txf1 Txc3 27. Tc1.**

Si Cfd3, alors Db5 gagne. Et si Te1, alors : Tb8! suivi de Txb4+.

**27. ... Txc1+.**

Le plus direct (Ta3 est bon aussi).

**28. Rxc1 Da1+ 29. Rc2 Tb8!.**

Menace a5 et Db1 mat sur un mouvement du Cavalier.

**30. Rb3 a5.**

Soit...

**31. Cd3!.**

Si a3?, alors 31. ... axb4 32. axb4 Tc8 33. Ce2 Db1+ 34. Ra4 Fh6! 35. Cf4 e5 gagne.

**31. ... Dd4 32. Rc2 axb4 33. Ff1 Ta8 34. Rd1 b3!.**

Le coup de grâce...

**35. axb3 Ta1+ 36. Cc1 Dxd2+ 37. Rxd2 Fh6+ 38. Abandonne.**

**3<sup>e</sup> COUPE NORD-ATLANTIQUE**

**ECHIQUIER N° 3**

**BENONI, VARIANTE DES 4 PIONS**

DE LAGONTRIE

GIULIAN

**1. d4 Cf6 2. c4 c5 3. d5 d6 4. Cc3 g6 5. e4 Fg7 6. f4 0-0 7. Cf3 e6 8. Fe2 exd5 9. cxd5 Te8 10. e5 dxe5 11. fxe5 Cg4 12. 0-0.**

Au lieu de la suite plus tactique 12. Fg5. Le coup du texte abandonne un Pion au profit d'une avance de développement, de pièces actives et de la force du Pion passé d5.

**12. ... Cxe5 13. Ff4 Cbd7.**

L'encyclopédie conseille 13. ... Ff5 et après 14. Dd2 Cbd7 15. Tad1 c4 16. Rh1 Cd3 (Sydor-Hever, Hongrie 1976) les Noirs sont mieux.

On peut aussi jouer 13. ... Cxf3+ 14. Fxf3 Cd7 15. d6 Ce5 16. Cb5 Tf8 17. Cc7 Tb8 18. Te1 Cc6 19. Te7 Fxb2 20. Fxc6 bxc6 21. De1 et Tb4! conduit à la nulle comme l'a montré Boulard (Feu « Info-Echecs » n° 19), au lieu de 21. ... Ff5 qui a conduit aussi grâce aux imprécisions des Blancs : 21. ... Ff5 22. Td1 Fd4+ 23. Rh1 Tb2 24. Fe5 Ff2 25. Da5 Fg4 26. Fxb2 Fxd1 27. Fe5! Fg4 28. Dd2 Fd4 29. Df4 Dc8! 30. Ce8 Dxe8 31. Txe8 Txe8 32. Fxd4 cxd4 33. h3? (h4) Fe6 34. Dxd4 Fxa2 35. Dxa7 Fe6 36. Dc7?? g5 37. d7 Fxd7 38. Dxd7 Te1+ 39. Rh2 h6 40. Dxc6 Te6 41. Dd5 Rg7 42. Rg3 Tg6 43. Rg4 Te6 44. Dd4+, 0,5-0,5 (De Lagontrie-Boulard, Championnat de France A.J.E.C. 1987).

**14. d6 Db6 15. Cxe5 Dxb2 16. Ca4 Db4.**

Position atteinte dans une partie Kende-Sirkija (URSS 1967), mais que je n'avais pas dans ma bibliothèque et où, d'après Petrosian, le jeu est incertain. Si 16. ... Dd4+ 17. Dxd4 cxd4 18. Fc4 Fxe5 19. Tae1?!

**17. Tb1 De4 18. Fc4?!**

Deux autres coups étaient possibles :

A02/14

CORRESPONDANCE AMICALE

1989/1990

GAMBIT FROM

A. SEQUEIRA (Portugal) Dr VINAGRE (France)

- 1. f4 e5 2. fxe5 d6 3. exd6 Fxd6 4. Cf3 g5 5. d4 g4 6. Cg5 f5 7. e4 h6 8. e5 Fe7 9. Ch3 gxh3 10. gxh3?

Nouveauté qui veut ouvrir la colonne g pour l'action de la Tour sur l'aile Roi. Habituel dans cette position est 10. Dh5+ comme le montre mon article dans le « C.D.E. » n° 389 page 226. Suite au coup du texte, il faut réagir très rapidement afin de tirer avantage de ce coup qui est une erreur positionnelle.

- 10. ... Fh4+ 11. Re2.

L'autre alternative n'est pas meilleure comme le montre l'analyse suivante : 11. Rd2 Dxd4+ 12. Fd3 Df4+ 13. Rc3 (13. Re2 Df2 ≠) 13. ... Dxe5+ 14. Rb3 (14. Rd2 Fg5 ≠) 14. ... Fe6+ 15. c4 Cf6 16. Cc3 Cc6 17. Fd2 0-0-0 (-).

- 11. ... Cc6 12. c3 b6!.

Les Noirs développent leur aile Dame, en donnant de superbes diagonales à leur Fou-Dame et en attaquant avec le Cavalier le centre blanc.

- 13. Fg2 Fa6+ 14. Re3.

Les autres alternatives ne semblent pas meilleures :

a) 14. Rf3 Dd5+ 15. Re3 (15. Rf4 Dxd2 16. Dh5 Rf8 17. Dxf5+ Cf6! →) 15. ... Dxd2 16. Dh5+ Rf8 17. Dxf5+ Cf6! 18. exf6 Df2+ 19. Rg4 h5+ 20. Dxd5 Fe2 ≠.

b) 14. Rd2 Dg5+ 15. Rc2 Dxd2+ 16. Cd2 Cxd4+ 17. cxd4 Dc6+ 18. Rb3 Db5+ 19. Rc3 (19. Ra3 Fe7+ 20. b4 Dxb4 ≠) 19. ... Dd3+ 20. Rb4 c5+ 21. Ra4 Db5+ 22. Ra3 Db4 ≠.

DE LAGONTRIE.

EUROPE ECHECS

\*\*\*\*\*

L'EXPERIENCE ET LA PASSION

Des journalistes, des maîtres, des correspondants à travers le monde pour vous offrir tous les mois depuis 32 ans le meilleur de l'actualité, des sélections de parties commentées, des rubriques pour le joueur confirmé comme pour le débutant.

Abonnement annuel : 285 F

EUROPE-ECHECS — B.P. 1397 — 25006 BESANCON CEDEX

- 14. ... Dg5+ 15. Rf3.



La position mérite un diagramme, car maintenant le mat devient obligatoire de façon quasi-forcée.

- 15. ... Cxe5+!! 16. dxe5 Fb7+ 17. Re2 Dxd2+ 18. Re3 De4+ 19. Rd2.

Et maintenant le moment fort rare et délicieux où le Roi réussit à mettre son vis-à-vis mat.

- 19. ... 0-0-0! mat.

Conclusion : Cette partie est un exemple de prise de l'initiative dès les premiers coups. A ce titre, elle va dans le sens de ce qu'affirme Karpov : « La partie miniature jouée par des joueurs de niveau moyen peut être très instructive... » (« Des échecs à l'infini », Ed. Grasset-E.E.).

Commentaires Dr VINAGRE.

NOS PARTIES

A89/4a (10...Cg4)

TOURNOI 1200

J.-L. DURIEZ A. BIAUX

- 1. d4 f5.

La défense hollandaise revient à la mode malgré les handicaps positionnels qu'elle fait peser sur le jeu des Noirs. Si le joueur en second concède des faiblesses au centre et à l'aile Roi, il dispose de bonnes contreparties tactiques dans cette ouverture qui engendre des positions complexes (en effet tout échange de pièces précocement est évité).

Quelques Grands Maîtres entreprenants comme Short et Youssoufov œuvrent à la réhabilitation de cette défense difficile.

- 2. g3 Cf6 3. Fg2 g6.

Ce fianchetto « est-indien » caractérise la variante de Leningrad (sera-t-elle rebaptisée de St-Petersbourg ?), la plus en vogue aujourd'hui. On peut aussi jouer le Stonewall qui ferme plus vite le centre : 3. ... e6 4. Cf3 Fe7 5. 0-0 0-0 6. c4 d5 7. Cc3 c6.

- 4. Cf3 Fg7 5. 0-0 0-0 6. c4 d6.

On aperçoit déjà deux inconvénients de la hollandaise : la vulnérabilité de la case e6 et la communication difficile entre les deux ailes du fait du retard du Pion e7. Ce dernier facteur ralentit le développement noir.

- 7. Cc3 Cc6.

Ce coup aigu veut provoquer la poussée d4-d5 afin de stabiliser le centre et bâtir un

contre-jeu latéral. La théorie n'a pas arrêté un jugement définitif quant à la validité de ce plan, mais il semblerait que l'on préfère aujourd'hui les variantes plus positionnelles comme 7. ... De8 et surtout 7. ... c6 réputé pour sa solidité.

- 8. d5.

Couper en deux le jeu des Noirs par cette avancée est le coup qui leur pose les plus grands problèmes.

Peev-Nikolaevsky 1968 : 8. Dc2 e5 9. de de 10. Td1 Fd7! 11. Fe3 e4 12. Cd4 Cg4= (13. Ce6? Cxe3 14. fe Fxe6! 15. Taxd8 Txd8 16. Cd5 Ce5! += ; l'action des pièces noires est bien coordonnée).

Pomar-Peredes 1977 : 8. b3 Ce4 9. Fb2 e5 10. de Cxc3 11. Fxc3 de? 12. Dd5+ Rh8 13. Dxd8 Txd8 14. Cg5! += mais les Noirs pouvaient mieux faire : 11. ... De8! 12. Dc2 de 13. Db2 De7 14. Tfd1 g5 += (Welsh-Alexander 1954).

- 8. ... Ce5.

Le jeu se développe très différemment après 8. ... Ca5. Le genre des positions obtenues n'est pas sans similitude avec la variante Panno de l'Est-Indienne.

Par exemple :

9. Dd3 c5 10. b3 a6 11. Fb2 Tb8 12. Tae1 b5 13. Fa1 bc 14. bc Tb4 (14. ... Cg4!?) 15. Cd2 Cg4 16. a3 Tb8 += (Nikolac-Bertok 1969).

9. Cd2 c5 10. a3! Fd7! 11. Dc2 (11. b4? cb 12. ab Cxc4! 13. Cxc4 Dc7) Dc7 12. b3

ECO

A89/2

A89/10

ECO

a6 13. Fb2 b5 14. Cd1! += (avec l'idée Cb2-d3-f4, Botvinnik-Matulovic 1970).

### 9. Cxe5.

Encore un coup qui entre dans le jeu adverse. Mais si les Blancs concèdent un duo mobile au centre, ils dégradent le squelette de Pions noirs et s'accaparent rapidement de l'aile Dame.

On explore actuellement des suites dans cet échange central, déniaient ainsi le contre-jeu recherché par les Noirs :

9. Db3 Cxf3+ 10. efl e5 11. de Fxe6 12. Dxb7 Fxc4 13. Td1 avec une position intéressante (Anic-Santo Roman 1991).

9. Cd2 (9. b3? Ce4 →) c6! 10. h3 Db6 11. Ca4 Dc7 = (Taimanov-Vinogradov 1946).

### 9. ... dxe5 10. e4.

Les Blancs tentent de contenir le centre menaçant des Noirs, tout en muselant le malheureux Fg7. Ils se réservent aussi l'option d'ouvrir le centre au bon moment par exf5.

D'autres coups ont bien évidemment été essayés à ce niveau mais le coup du texte est sans doute le plus clair :

10. Db3 e6 11. Td1 ed 12. Cxd5 c6 13. Fg5! cd 14. Fxd5+ Rh8 15. Fxb7 Dxd1+ 16. Txd1 Tb8 avec une position sauvage où les Blancs ont D+2P contre T+F+C (Ribli-Barber 1985).

Sont à noter également 10. Te1, 10. c5 et 10. b3.

### 10. ... Cg4!?

Je n'ai pas trace de ce coup. Kristiansen recommande une suite proche de celle de la partie, à l'ordre des coups près : 10. ... f4 11. b4 g5 12. Te1 a6 13. Fb2 Te8 14. c5 Cg4.

Les Noirs peuvent aussi tenter de miner le centre blanc tout en éliminant leur Pion doublé : 10. ... e6 11. ef ef (11. ... gfl?) 12. Fe3 e4?! (meilleur est 12. ... Cg4 13. Fc5 Te8) 13. Fd4 Te8 14. Te1 b6 15. f3 et les Blancs ouvrent le jeu en leur faveur (Collins-Sherwin 1952).

Le Cavalier noir ainsi placé est menaçant : il établit une pression sur f2 et, après f5-f4, il sera soutenu par la Tf8. La Tour blanche f1 est donc quelque peu paralysée, ce qui complique la manœuvre de dégagement classique des Blancs s'opérant avec Tf1-e1 et Fg2-f1. Autre avantage, les Noirs fixent également la Dame blanche qui ne peut abandonner l'aile Roi sous peine d'un f5-f4-f3.

De plus, cet intrus ne peut être chassé qu'au prix d'un affaiblissement du roque. Ce coup constitue à mon avis un renforcement de la suite de Kristiansen.

### 11. b4 f4.

Le centre est désormais fermé ; les deux camps vont se livrer à une course de vitesse et diviser l'échiquier diagonalement (h1-a8).

### 12. c5 h5 13. a4!.

Les Blancs doivent se préparer à évacuer leur Fg2 en f1 dans le cas d'une marée de Pions noirs qui l'enfermerait par g4 et f3. Le problème est donc de pouvoir jouer Te1 sans lâcher le Pion f2.

Le coup du texte a un double but : soutenir l'avance b4-b5 et permettre Ta1-a2 qui fournit une protection horizontale au Pion f2.

Le développement du Fc1 est retardé car son action sur e3 et f4 est utile, surtout si les Blancs veulent se dégager par f2-f3.

### 13. ... a6 14. Ta2 De8.

La Dame noire vient à la rescousse. Le coup préparatoire 13. ... a6 empêche Cb5 qui aurait rappelé cette dernière à son poste.

Je dois dire qu'à ce stade, je me posais des questions sur l'avenir de mon roque alors que des nuages « noirs » s'annonçaient à l'est.

### 15. Te1 g5 16. f3.

Un moment critique : les Blancs se décident à chasser l'intrus. Ce coup ne pouvait pas être retardé bien longtemps car les combinaisons à base de f4-f3 suivi de Df7 sont gênantes.

### 16. ... Ch6.

Un repli logique mais ce Cavalier avait peut-être un avenir plus glorieux. J'avais envisagé le sacrifice en h2 qui semble donner un jeu dangereux aux Noirs 16. ... Cxh2 17. Rxh2 fg+ 18. Rxc3? g4 19. Tf2 Dg6+ ou 19. Rf2 gf 20. Fxf3 Fg4 →. Le plus résistant est 18. Rg1 h4 (18. ... Dg6!?) 19. Fxg5 h3 et les Blancs devront sans doute rendre la pièce pour se défendre contre l'attaque noire.

### 17. gxf4!.

Un bon moyen de couper court aux prévisions noires sur la colonne f.

### 17. ... gxf4?!

Biaux affirme ici qu'il commet par cette reprise une grosse erreur stratégique. Il est vrai que a posteriori, on s'aperçoit que les Noirs n'obtiennent rien de convaincant sur la colonne g. Mieux valait essayer 17. ... ef mais les Noirs n'ont pas une partie facile : 18. Db3 Rh8 19. e5 Ff5 (sinon le Fou est enfermé par e6) 20. d6!?. Les Noirs obtiennent la case f5 pour leurs figures mais le centre blanc est plus rapide que l'aile Roi noir.

### 18. Rh1 h4 19. Tg1 Dh5 20. Ff1.

Leur Roi sécurisé, les Blancs recyclent leur Fou et se payent le luxe de menacer les Noirs sur leur terrain par Tag2.

### 20. ... h3 21. b5 Cf7.

Le Fou c8 est encerclé. Les Noirs mobilisent leurs pièces encore disponibles. Il est déjà difficile de jouer à l'aile Dame : 21. ... c6 22. bc bc 23. Fc4 et les Blancs s'installent en force sur d5 après dxc6.

### 22. Fe2 Rh8 23. c6 Td8 24. Db3 Ff6 25. b6!.

Alors que les Noirs cherchent quelque contre-jeu sur la colonne g, les Blancs écrasent l'aile Dame adverse. L'idée est d'établir une pression sur le Pion b7. La menace immédiate est 26. bc bc 27. Db8!.

### 25. ... Tg8.

La dernière chance tactique : les Blancs ne peuvent ignorer 26. ... Txg1+ 27. Rxcg1, Dg5+ suivi de Dg2+.

Les coups de défense à l'aile Dame sont vains :

— 25. ... cb 26. Dxb6! bc (forcé) 27. dc suivi de c6-c7 ou Cd5 →.

— 25. ... bc 26. bc Td7 27. Db8 →.

— 25. ... Cd6 26. bc suivi du plan Fa3 et Fxd6 : le Pion passé c7 est mortel.

### 26. Txc8+ Rxc8 27. Fd1.

Anticipe l'attaque Dh4 à quoi les Blancs peuvent répondre Te2. Efficace était aussi 27. bc Dh4 28. Dd1.

### 27. ... Cd6 28. Fa3 Dh4 29. Te2 cxb6.

Il n'y a pas de parade satisfaisante à la menace Fxd6 suivie de l'annexion de b7.

### 30. Fxd6 exd6 31. Dxb6 bxc6.

La position est intenable :

— 31. ... Fd8 32. cb! Fxb6 33. ba=D Dg5 34. Dxc8+ Rh7 35. Dg4 →.

— 31. ... Tb8 32. Dc7 →.

— 31. ... Dh7 32. Tb2 Dh4 33. cb! De1+ 34. Dg1+ →.

### 32. dxc6 Abandonne.

Le Pion c6 décide, par exemple : 32. ... Fe6 33. c7 Fc4 34. Fb3! Fxb3 35. Dxb3+ Rh7 36. Db8 et la Tour a8 est perdue.

J.-L. DURIEZ.

ABONNEZ-VOUS AU C.D.E.

E84/7

## 1/4 DE FINALE COUPE DE FRANCE EST-INDIENNE

P. COQUEMER

G. FRANÇOIS

### 1. d4 Cf6 2. c4 g6 3. f3.

La dynamique variée de Saemisch garante d'une partie animée.

### 3. ... Fg7 4. e4 d6 5. Cc3 0-0 6. Fe3 Cc6.

Partage les faveurs de la mode avec 6. ... e5.

### 7. Cge2 a6 8. Dd2 Tb8 9. h4 h5.

Un coup discuté par la théorie. Il vise à freiner l'attaque blanche, mais il affaiblit le roque noir. Geller recommande 9. ... e5, réaction classique au centre à une attaque sur l'aile.

### 10. 0-0-0 b5 11. Fh6 e5.

Il est temps de réagir à l'hégémonie centrale des Blancs pour avoir plus de liberté de manœuvre sur l'aile Dame.

### 12. Fxg7 Rxc7 13. dxe5 Cxe5 14. cxb5 axb5 15. Cf4 b4 16. Ccd5 Cxd5 17. Cxd5 c5.

Après cette série d'échanges, la situation s'est éclaircie ainsi que la stratégie à adopter. Les Blancs vont sacrifier un Pion afin d'activer leurs pièces et de consacrer leurs efforts au centre et sur l'aile Roi.

### 18. f4 Cc6 19. f5!.

L'infanterie se jette hardiment à l'assaut du roque adverse.

### 19. ... Ce5.

19. ... gxf5 20. Cf4! et le Roi a du mouron à se faire derrière sa citadelle en ruines.

### 20. g4.

Si 20. Th3, les Noirs se ruent vers l'ouest avec 20. ... Ta8 et Da5.

### 20. ... Cxc4 21. Fe2 Cf6!.

La partie référence Rivas-Mestel, Marbella 1982, s'était poursuivie par 21. ... Cf2? et les Noirs furent promptement et joliment exécutés après 22. f6 Rh7 23. Fxh5! Cxh1 24. Txh1 Te8 (24. ... gxh5 25. Dg5 →) 25. Dg5 Te5 26. Ce7!! Dg8 (26. ... Txg5 27. hxg5 Dxe7 28. fxe7 Fe6 29. Fd1 puis 30. Fa4 →) 27. Fd1 Rh8 28. Dh6, 1-0. Rivas recommande 21. ... Cf6 22. Df4 avec, selon lui, un léger avantage blanc.

### 22. Df4 Te8.

Ici commence véritablement la partie, ce qui permet aux joueurs d'avoir le temps d'approfondir cette variante afin d'essayer d'en tirer la « substantifique moëlle ».

### 23. Ff3 Te5 24. Ce3!.

Supérieur à 24. fxc6 fxc6 25. Cxf6 Dxf6 26. Dxf6 Rxf6 27. Txd6 Fe6 28. b3 Ta8 et les Noirs eurent un petit avantage dans la partie J.-P. Tisserand-G. François, T 2259. Certes, tôt ou tard, les Noirs devront rendre leur Pion d6 mais la perspective Cc4 est assez désagréable.

#### 24. ... De7!

Par ce coup, les Noirs se déclarent prêts à sacrifier la qualité afin d'éliminer les Pions blancs centraux et tout en sous-trayant la Dame de la colonne d, ils accentuent la pression sur eux.



#### 25. Txd6!

Je m'attendais à 25. Cc4! ? Txe4 26. Fxe4 Dxe4 27. Dxe4 Cxe4 28. f6! Rxf6 29. Cxd6 Cxd6 30. Txd6 Fe6=+ ou 25. fxc6! fxc6 26. Cc4 Txe4 27. Fxe4 Dxe4 28. Dxe4 Cxe4 29. Cxd6 [29. The1 Fg4! 30. Txe4 (30. Td3 Te8 ∞) 30. ... Fxd1 31. Rxd1 d5 32. Te7 Rf6 33. Ca5! Rxe7 34. Cc6 Rf6 35. Cxb8 Rf5 ; 29. ... Ff5∞ ; 31. ... Ta8∞].

#### 25. ... b3!?

Il est évident qu'après 25. ... Dxd6 26. Cc4 les Blancs regagnent leur matériel avec avantage. La suite aurait pu être alors 25. ... Dxd6 26. Cc4 Dd4 27. Cxe5 Fxf5 28. Td1! (28. Cc6?? Dc4 29. Rd1 Cxe4 30. De5 Rh7 31. Cb8 Dd3 32. Rc1 Dxf3 ou 32. De3+) 28. ... Df2 29. Cd3 ; 27. ... Fb7 28. Tf1 +.

Le sacrifice du Pion du texte vise à activer la Tb8 qui, via b4, pilonnera b2 et surtout e4. Si 25. ... Cxe4? 26. Fxe4 Txe4 27. f6! +.

25. ... Txe4? 26. Fxe4 Cxe4 27. f6! Cxf6 28. Txf6 Dxf6 29. Dxb8 +.

#### 26. axb3.

Probablement le meilleur car ce coup étaye la case c4 et empêche le gênant bxa2.

— 26. a3 Dxd6 27. Td1 (27. Cc4 Dd3) 27. ... Dc7 28. Cc4 (28. Cd5 Cxd5 29. Txd5 Te7 30. f6 Rg8 →) Te7 29. e5 Fxf5 30. exf6 Rxf6 →.

— 26. Cc4 bxa2 27. Rc2 Tb4 →.

#### 26. ... Tb4.

La Tb8 n'est plus sous la menace latente de la Dame blanche, elle s'active en clouant e4 et en menaçant Fxf5. De plus, Cc4 est maintenant provisoirement interdit.

#### 27. Thd1.

27. Txf6 Dxf6 28. Cc4 Te6 ♣.

#### 27. ... Fxf5.

Le Pion e4 est condamné car il est sous le feu de cinq pièces noires ! Néanmoins, la perte de la qualité sera le prix de sa capture.

Si 27. ... Cxe4? 28. T6d5!

#### 28. Cc4 Txc4.

Un sacrifice de qualité plus ou moins forcé. L'autre sacrifice de qualité était envisageable ; 28. ... Txe4 29. Fxe4 Cxe4 (29. ... Fxe4? 30. Txf6) 30. T6d5 (avec l'idée 30. ... Txb3? 31. Txf5!).

#### 29. bxc4 Fxe4 30. Fe2.

Les Noirs n'ont qu'un Pion pour la qualité mais le meilleur placement de leurs pièces ainsi que leur meilleure structure de Pions leurs confèrent au moins l'égalité.

30. Fxe4 Txe4 et un deuxième Pion c4 ou h4 tombe. Le coup du texte permet cependant aux Noirs de regagner la qualité grâce au mauvais placement du Fou. J'avais prévu 30. Dg3! ? qui ne semble pas promettre mieux que la nulle après 30. ... Ff5.



#### 30. ... Cd5!?

Un coup à double tranchant car il regagne du matériel mais permet aux Blancs d'avoir le dangereux Pion d qui d'ailleurs leur sauvera la mise. Néanmoins, je ne voyais pas de meilleures suites pour les Noirs.

#### 31. T6xd5.

Le meilleur : 31. Txc6? fxc6 32. cxd5 Fxd5 ♣ ou 31. cxd5? Dxd6 ♣.

#### 31. ... Fxd5.

La prise qui met en évidence le mauvais placement du Fe2.

#### 32. cxd5.

Evidemment pas 32. Txd5 Txe2 et les Blancs n'ont pas de contre-jeu.

#### 32. ... Txe2 33. d6!.

Les Blancs saisissent rapidement leur seule chance, la poussée du Pion d.

#### 33. ... Db7 34. Td2 Te1.

34. ... Txd2? 35. Dxd2 Dh1 36. Rc2 Dxd2 37. d7 Dd8 38. Dd6 h4 39. Dc6 Rf6 40. Dxc5 Rg7 41. Dc8 +.

#### 35. Rc2.

35. Td1 Txd1?? 36. Rxd1 Dd5 37. Rc2 f5 ♣?

#### 35. ... Te4 36. Dg3!.

Les Blancs ne se lassent pas de bien jouer ! Le seul coup qui contrôle à la fois h4, d6 et surtout la 3<sup>e</sup> rangée. Car sur 36. Dg5? (par exemple afin d'assurer la promotion du Pion d) 36. ... Db4 37. d7 Dc4 38. Rd1 (forcé) Db3 (d'où l'importance du contrôle de la 3<sup>e</sup> rangée) 39. Tc2 (encore forcé) 39. ... Td4 40. Rc1 (40. Re1 Dxc2 41. De5 Rh7 42. Dxd4 cxd4 43. d8 : D ne laisse aucune chance) 40. ... Txd7 ♣.

#### 36. ... Tc4 37. Rb1!.

37. Rd1? Dh1 38. Re2 Te4 39. Rd3 Td4 40. Rc2 Dd5 ♣.

#### 37. ... Dh1 38. Ra2 Da8 Nulle.

Devant la force du Pion d, il n'y a rien de mieux que la répétition de coups avec le plus grand déplacement de Dame possible ! Rien d'une nulle de salon !!

## DEUX FINALES DE PIECES LOURDES

Deux livres très intéressants avaient attiré mon attention sur la spécificité du combat avec les pièces lourdes :

1) **Endgame artillery** du Dr Alex Angos (Thinker's press, 1982).

2) **Schwerfiguren greifenein** de Jakow Damski (Sportverlag, Berlin 1988).

Le premier n'est consacré qu'aux finales [Dame + une ou deux Tours], le second aux pièces lourdes accompagnées de pièces légères.

Dans le tournoi 1192 joué en 1990 et 1991, j'ai été confronté à deux reprises au premier type de finale.

Comme l'illustrent ces deux exemples, étant donné la puissance extrême de ces pièces, toute imprécision est fatale, et le nombre de Pions est moins important que l'activité de la Dame et des Tours.



A. BIAUX

G. GAIDOT

Après 26. Ted1, les Blancs sont mieux du fait de leur contrôle de la colonne « d ». Les Noirs auraient dû prendre des mesures contre l'invasion prochaine par 26. ... Tc7, par exemple. Au lieu de cela, ils ruinent leur position en quelques coups en affaiblissant leur aile Roi et en partant à la chasse au Pion :

26. ... f5?? 27. Td7 a5? 28. T1d6 Dc1+ 29. Rg2 Dxa3?! 30. Dh5 Dc3 31. Td4! Tf8 32. Txc7+!.

Et les Noirs abandonnent à cause du mat prochain : 32. ... Rxc7 33. Td7+ Rf6 34. Dh6+ Re5 35. Dd6 ♣.

ABONNEZ-VOUS AU C.D.E.

UNE BONNE IDEE  
DE CADEAU !

UN  
ABONNEMENT  
AU « C.D.E. »



A. BIAUX

R. DUBOIS

Les Blancs viennent de jouer 35. Te1 pour s'opposer à 35. ... Te7. R. Dubois pense qu'il obtenait l'avantage par 35. ... d3! ; au lieu de cela, il gagne un Pion, ce qui me permet par un jeu très actif d'annuler sur le fil du rasoir !

35. ... Da5! 36. Dd3 Dxa2 37. b3 Da3 38. Tde2 Df8 39. f4 Tf7 40. Te4 Tfd7 41. g4 Df7 42. Te6 Tc7 43. f5 Tc3 44. De4 d3 45. f6! Tc2+ 46. Rg1 Te2! 47. Txe2 dxe2 48. fxe2 Rxe2 49. Dxe2 Td1+ 50. Dxd1 Dxe6 51. Dd3 nulle.

A. BIAUX.

**2<sup>e</sup> CHAMPIONNAT D'AUVERGNE  
FINALE 1990-1991  
DEFENSE FRANÇAISE**

PHILIPPE

LAFEUILLE

1. e4 e6 2. d4 d5 3. Cd2 a6 4. Cgf3 c5 5. exd5 exd5 6. c4 Cf6 7. De2+ Fe7 8. dxc5 0-0 9. Cb3 Fxc5 10. Cxc5 Da5+ 11. Fd2 Dxc5 12. Fe3 Db4+ 13. Dd2 Cc6 14. 0-0-0 Ff5 15. Cd4 Dxd2+ 16. Txd2 Cxd4 17. Txd4 Tac8 18. Rd2 Tfd8 19. Rc3 Ce4+ 20. Rb4 a5+ 21. Ra4 b5+ 22. cxb5 Cc5+ 23. Rxa5 Ta8+ 24. Rb4 Ce6 25. a4 Cxd4 26. Fxd4 Te8 27. f3 Te1 28. Tg1 Td1 29. Fc5 d4 30. a5 Fd3 31. b6 Txf1 32. Txf1 Fxf1 33. Fxd4 Tc8 34. Fc5 Td8 35. Ra4 Fxg2 36. b7 Fxf3 37. a6 Fxb7 38. axb7 Tb8 39. b4 Txb7 40. b5 f5 41. b6 Rf7 42. Rb5 Re6 43. Rc6 Tb8 44. Rc7 Te8 45. b7 g5 46. b8=D Txb8 47. Rxb8 Rd5 48. Fe7 g4 49. Fg5 Re4 50. Rc7 f4 51. Fh4 Rf3 52. Rd6 g3 53. hxg3 fxe3 54. Fd8 h5 55. Re5 h4 56. Abandonne.

C30/15

**FINALE COUPE EE 90 F1**

B. THINAT

Th. GARIE

1. e4 e5 2. f4 Fc5.

Le Gambit du Roi est plus joué par correspondance qu'à la pendule : il recèle tellement de variantes qu'il est toujours dangereux de s'aventurer dans des schémas inconnus. Par correspondance, le livre est d'un grand secours. Dans ce tournoi, je jouerai 2 Gambits du Roi sur 4 parties, une avec les Blancs et l'autre avec les Noirs, que je gagnerai toutes deux. Il y a plusieurs façons de refuser le Gambit 2. ... Dh4+, ou Cc6, ou Cf6, ou encore d5. Le coup classique est 2. ... Fc5.

3. Cf3 d6 4. c3.

Fc4 ou Cc3 sont jouables ; je choisis le coup du texte en fonction de la suite à adopter : voir plus loin.

4. ... Cf6.

Ce coup permet aux Noirs de prétendre à l'égalisation, nous disent Estrine et Glazkov dans leur livre ; les autres coups : Fg4, Cc6 ou f5 sont jugés inférieurs.

5. fxe5 dxe5 6. Cxe5.

d4 est jugé prématuré.

6. ... De7.

0-0 est aussi jouable.

7. d4 Fd6 8. Cf3.

Le coup recommandé par Tartakover est jugé incorrect : 8. Cc4 Cxe4 9. Cxd6 Cxd6 10. De2 Fe6 11. Ff4 Cc6 12. Cd2 0-0-0 13. 0-0-0 The8 14. b3 g5 avec avantage noir.

8. ... Cxe4 9. Fe2 0-0 10. 0-0 c5.

Tartakover suggère ici 11. d5 mais Estrine estime qu'après 11. ... Fg4 les Noirs obtiennent une bonne partie. Cependant, Estrine indique dans son livre la suite 11. Fd3 suivi de 12. Te1 clouant le Cavalier e4 ; cette suite me paraît intéressante d'autant plus qu'il n'y a rien après dans le livre et qu'il faudra se débrouiller seul. En jouant 4. c3, j'avais déjà décidé de choisir cette suite.

11. Fd3 cxd4.

Après 9 jours de réflexion de mon adversaire : on sort du livre, il ne faut pas commettre d'erreurs à ce stade de la partie et trouver un plan.

12. Te1 f5.

Seul coup : Ff5? 13. Cd2.

13. cxd4 Cd7 14. Cc3 Cdf6.

Les Noirs décident de céder un Pion pour l'initiative : 15. Fg5 Df7 16. Cxe4 Cxe4 17. Fxe4 fxe4 18. Txe4.

15. Fg5.

Ou Cg5 Fd7 16. Cgxe4 Cxe4 17. Cxe4 fxe4 18. Txe4.

15. ... Df7.

Seulement voilà : les Noirs ont l'initiative après le sacrifice du Pion ; il faut donc trouver autre chose !

16. Fxf6 Cxc3 17. bxc3 Dxf6 18. Db3+ Rh8 19. Ce5.

Voilà un Cavalier idéalement placé : si les Noirs décident de l'échanger contre le Fd6, les Blancs domineront le centre de l'échiquier.

19. ... b6 20. Te2.

Dd5 est réfuté par Tb8 suivi de Fb7!

20. ... Fb7 21. Tf1 g6.

21. Cd7 conduit au désastre ! 21. ... Dh4 22. g3 Fxg3, etc...

22. Fe4.

Les Noirs ont 3 solutions :

a) 22. ... Fa6? 23. c4!

b) 22. ... Fxe4 23. Txe4 Fxe5 24. Txe5 Tfe8 25. Tfe1 Txe5 26. Txe5 Tc8 suivi de 27. ... Dg5 et les Noirs, en menaçant Dc1, ne sont pas mal du tout ; mais la position est probablement nulle. Mais en jouant 22. Fe4 les Blancs proposent aux Noirs d'échanger les 2 Tours contre la Dame : c'est vraiment tentant !

22. ... Fxe4 23. Txe4 fxe4.

La tentation est trop forte !

24. Txf6 Txf6 25. Cd7.

Les Blancs doivent à tout prix empêcher les 2 Tours noires de se lier.

25. ... Tf5.

Seul coup.

26. De6 Ff4.

Si 26. ... e3 27. Dxe3 et non Dxd6 à cause de 27. ... Te8.

27. Dxe4.

Les Blancs ont pris un Pion, les Tours noires ne peuvent entrer en liaison, le Roi

noir est dans les courants d'air.

27. ... Tc8 28. g3.

Il faut pouvoir disposer de la case e5 pour la Dame.

28. ... Fd2 29. g4 Tf7 30. De6 Tg7 31. Cxb6! Txc3.

Ici, les Blancs disposent du perpétuel, mais ils vont rechercher le gain.

32. Cd5 Tc1+ 33. Rg2 Te1 34. Df6 Te8 35. Cc7 Fg5.

C'est la seule défense noire : ils rendent les 2 Tours contre la Dame et espèrent nulle.

36. Dxe2 Rxe2 37. Cxe2+ Rf7 38. Cc7 Ff6 39. d5 Re7 40. Cb5 a6 41. Cc7 Rd6.

Les Noirs se rendent compte qu'après 41. ... a5 42. Cb5, ils ne peuvent plus avancer leur Roi ; aussi se décident-ils à donner le Pion a contre le Pion d. Mais il reste le Pion a2 qui est bien éloigné.

42. Cxa6 Rxd5 43. Cc7+ Rc4 44. Ce6 Rb4?

Il fallait impérativement jouer Fe7 afin d'éviter la suite de la partie ; 44. ... Fe7 45. Rf3 Rb4 46. Re4 Ra3 47. Rd5 Rxa2 48. Cd4 h5 49. Re6 Fd8 50. gxe2 gxe2 ou 48. Cf4 h5 49. gxe2 gxe2 50. Cxh5 et les Noirs avaient de bonnes chances de nulle.

45. Cf8 h5 46. Ch7 Fe7 47. g5 Rc4.

Si Ra3, alors le Roi blanc s'en va prendre les Pions g6 et h5.

48. a4 Rd4.

Fb4 permettait de tenir encore, bien que les Blancs pouvaient envisager le sacrifice du Cavalier en h5 ; maintenant, le gain blanc n'est plus que technique.

49. a5 Re4 50. a6 Fc5 51. h4 Rf4 52. Cf8 Abandonne.

Si 52. ... Rf5 53. Rf3 suivi de 54. Cxg6.

B. THINAT.

**AZUR-ECHECS...**

... Les jeux électroniques MEPHISTO (champion du monde depuis 1984)

Pour vos achats de Noël, des jeux pour tous les niveaux, aux meilleurs prix.

|          |  |          |
|----------|--|----------|
| Elo 1200 | MINI format : 10x16x2,5 cm, en plastique, 16 niveaux       | 490 F    |
| Elo 1750 | EUROPA format : 23x29x2,7 cm, en plastique, 50 niveaux     | 810 F    |
| Elo 2000 | MONTE-CARLO format : 31,5x31x2,5, en plastique, 48 niveaux | 2 750 F  |
| Elo 2100 | MODULAR POLGAR format : 30x35x3,5, en plastique, à volonté | 4 620 F  |
| Elo 2100 | EXCLUSIVE POLGAR format : 41x41x4, en bois, à volonté      | 5 990 F  |
| Elo 2100 | MUNCHEN POLGAR format : 50x50x6, en bois, à volonté        | 7 950 F  |
| Elo 2400 | MUNCHEN LYON 16 bits format : 50x50x6, en bois, à volonté  | 13 400 F |
| Elo 2450 | MUNCHEN LYON 32 bits format : 50x50x6, en bois, à volonté  | 18 500 F |

Envoi en recommandé et franco de port

AZUR-ECHECS, 5, avenue Malausséna, 06000 NICE



Bernard Thinat, vainqueur de la Coupe Europe-Echecs 90, a 41 ans, est instituteur et a 2 enfants. Il joue par correspondance depuis 1983, essentiellement les tournois Europe-Echecs et une finale de Ligue.

Son classement Elo de 1780 montre qu'on peut réussir de bonnes performances par correspondance sans pour autant être un joueur de 1<sup>re</sup> catégorie à la pendule.

Il est licencié au club René-Pillon d'Orléans, club qui porte le nom d'un ancien champion de France par correspondance, et qui se situe au 9<sup>e</sup> rang des clubs français au nombre d'affiliés, parmi lesquels le récent champion de France minime. Bref, un club qui ne recrute pas de mercenaires, mais qui se porte bien.

Il conseille aux débutants par correspondance de choisir un début, pas forcément le meilleur selon la sainte théorie, mais que l'on comprend bien, dans lequel on se sent à l'aise : à quoi sert de s'engager dans la suite théorique réputée la plus forte si l'on s'y perd corps et biens dès qu'il faut jouer tout seul, sans livre.

#### IV<sup>e</sup> CHAMPIONNAT DE LORRAINE DEFENSE FRANÇAISE

E. BIA P. BOUTTIER

1. e4 e6 2. d4 d5 3. e5.

Cette poussée, qui amène le blocus des Pions centraux, a été longtemps une continuation habituelle de la Défense française. Elle n'est plus guère pratiquée actuellement. Tout dépend d'un problème tactique : jusqu'à quel point les Pions blancs peuvent-ils être soutenus ?

3. ... c5 4. c3 Cc6 5. Cf3 Db6 6. Fe2.

6. a3 a été réintroduit dans la pratique par Rellstab dans sa partie contre Unzicker en 1950. Ce coup avait été déjà recommandé par Paulsen au siècle dernier.

6. ... cxd4 7. cxd4 Cge7 8. Ca3.

Une des possibilités avec b3 et Cc3. Ce Cavalier doit revenir en jeu en « c2 » où il servira tout d'abord à la défense de d4.

8. ... Cf5 9. Cc2 Fb4+ 10. Rf1.

Si 10. Cxb4 Dxb4 avec avantage noir.

10. ... Fe7.

Après avoir déroqué le Roi blanc, le Fou revient en e7 afin de pouvoir répondre à g4 par Ch4.

11. g4 Ch4 12. Cxh4 Fxh4 13. f4 0-0 14. Dd3 f6 15. Rg2 fxe5 16. fxe5 Fd7 17. Fe3 Fe8 18. Db5?

Pourquoi échanger une pièce active contre une qui ne l'est guère. Les deux Fous et la Tour noirs vont pouvoir tranquillement accentuer leur menace sur le Roi blanc.

18. ... Dxb5 19. Fxb5 Fg6 20. Thc1 Fe4+.

Les Noirs envisagent déjà le sacrifice de qualité.

21. Rg1 Tf3 22. Fe2 Th3.

Il faut tout d'abord amener le Fou blanc en f1.

23. Ff1 Txe3 24. Cxe3 Tf8 25. Cd1.

Il faut absolument défendre f2 mais toutes les pièces blanches se trouvent sur la première traverse.

25. ... Cxd4 26. Tc3.

Effrayés par la violence de l'attaque, les Blancs vont rendre la qualité. Pour essayer de la conserver, il fallait encore perdre un Pion.

26. ... Cf3+ 27. Txf3 Fxf3 28. Fb5.

La défense du Pion g4 était plus conséquente et peut-être même par Fh3 menaçant le Pion e6 par l'avance g5.

28. ... Fxg4 29. Rg2.

Un coup vraiment inutile et dont on comprend mal la raison.

29. ... Ff3+ 30. Abandonne.

La partie n'est plus défendable.

Si 30. Rh3, le Roi blanc entre dans une nasse et les Blancs ne pourront, quoi qu'ils fassent, éviter le mat par : Tf4 suivi de Fe1 et Th4. Si le Roi revient en g1, alors : Tf5 et après Txe5 la nouvelle menace de mat est : Te1. Avec 3 Pions de plus dont 2 passés et liés, le gain des Noirs ne fait aucun doute. Il est à peu près certain, d'autre part, que les Blancs devront encore laisser une pièce dans l'histoire.

P. BOUTTIER.

#### TOURNOI 2360 SICILIENNE

JOVINO

PIRAUD

1. e4 c5 2. Cf3 e6 3. d4 cxd4 4. Cxd4 a6 5. Fd3 Cc6 6. Cxc6 dxc6 7. De2 e5 8. Cd2 Cf6 9. 0-0 Fg4 10. De1 Fb4 11. a3 Fa5 12. b4 Fc7 13. Cb3 Fb6 14. Fe3 Cd7 15. Rh1 Fe6 16. Cd2 c5 17. f4 exf4 18. Fxf4 cxb4 19. Cc4 0-0 20. e5 Cc5 21. Dg3 Rh8 22. Fg5 Dc7 23. Cxb6 Dxb6 24. Fxh7.

Il y aurait beaucoup à dire sur le début de partie, joué pas trop précisément des deux côtés. Les Blancs recherchent l'activité à l'aile Roi, les Noirs à l'aile Dame. J'avais jugé que le sacrifice du texte était insuffisant, mais il faut reconnaître que le 26<sup>e</sup> coup le renforce considérablement.

24. ... Rxh7 25. Dh4+ Rg8 26. Ff6 Ce4.

La seule défense possible.

27. Tae1 Db5.

7 jours de réflexion ! Je décide qu'il faut me défendre sur la 5<sup>e</sup> rangée, et utiliser des menaces de mat du couloir.

28. Tf4 gxf6.

Préféré à Cxf6, qui était peut-être plus sain, mais m'obligeait à rapatrier le Roi au centre puis à l'aile Dame, en gardant le Fou en e6.

29. Txe4 Ff5.

L'idée de ma défense : le Fou vient protéger le Roi.

30. Txb4 Dd5 31. Td4 Dc5.

Curieusement, il m'a fallu 6 jours pour écarter Da5. La Dame est bien mieux en c5, visant tout : a3, c2, d4, e3, f8. A ce moment, j'ai pensé être gagnant.

32. exf6 Te8 33. Ted1 De5 34. Td5 De2.

Une horreur ! A peine le coup envoyé, la différence avec De4 m'apparut clairement. J'étais resté sur 35. Dg5+ Fg6 36. h4 Rh7 37. h5 Tg8, variante où il est indifférent que la Dame soit en e2 ou e4.

35. h3.

Tout simplement ! Aux échecs aussi, il ne faut pas quitter la balle des yeux.

35. ... abandonne.

Alors que la défense aurait prévalu après 34. ... De4, par exemple : 35. Dg5+ Fg6 36. h3 De3! 37. Dh4 Te4 (Tac8 gagne aussi) 38. Td8+ Txd8 39. Txd8+ Te8 40. Td1 Fxc2!

Une partie tendue de bout en bout.

POUR VOS LIVRES D'ECHECS,  
POUR TOUT VOTRE MATERIEL  
ECHIQUEEN,

adressez-vous à la

LIBRAIRIE  
SAINT-GERMAIN

7, rue La Fayette

75009 PARIS

Tél. 48 74 33 21

CO2/14

BO7/1

#### TOURNOI 1355/3

##### ROBATSCH

M. DI-FILIPPO

Dr VINAGRE

1. e4 g6 2. d4 Fg7 3. c3 d6 4. Cf3 Cxf6 5. Fd3 0-0 6. 0-0 Cbd7 7. Fe3 e5 8. Cbd2 Cg4?! 9. Fg5 Cgf6 10. Tfe1 h6 11. Fe3 Cg4 12. Cc4 Cxe3 13. Txe3 Cf6 14. h3 Cd7 15. Dc2 b6 16. Td1 De7 17. T3e1 c5 18. Ff1 Fb7 19. dxc5 dxc5 20. Da4 Cb8 21. b4 cxb4 22. cxb4 Cc6 23. a3 Tfd8 24. Txd8+ Cxd8 25. Te3 Cc6 26. Te1 Cd8 27. Nulle.

### « PREMIER FESTIVAL DU LEVANT »

du 15 au 31 décembre 1991 à Rumilly et à Annecy.

Animations pluriartistiques :

Exposition de peinture, art du maquillage, spectacle de contes, démonstration de Tai-Ji, et... échecs (simultanées, cours, projections, débats, etc.).

Contact : Joannick SAN MARCO (Moye), tél. 50 64 61 86.

Bruno SAN MARCO (Paris), tél. 45 82 10 47.

## COURS DE PERFECTIONNEMENT POUR DEBUTANTS

Par Jacques NEGRO

Arbitre F.I.D.E.

COURS N° 156

(Concours Echelle Permanent)

### L'ANALYSE

En étudiant, dans les manuels, (meilleur l'analyse des parties AJEC !) les principes qui dirigent le déroulement du jeu dans les positions difficiles, nous trouvons le conseil : « **Rechercher toujours les contre-chances, créer le contre-jeu** ».

Sur ce sujet, les manuels donnent des exemples. Mais dans la pratique les possibilités de créer le contre-jeu souvent n'existent pas et il faut se limiter à la défense du Roi. Pierre MORRA « Le Jeu des Echecs » (page 135) conseille aux débutants : « Dans toute partie d'échecs, l'analyse de la position s'affirme comme une impérieuse nécessité ».

Le joueur (AJEC) averti qui, procédant d'une façon rationnelle, établira son (ses) analyse(s) en fonction de la position, ne commettra pas, par exemple, la faute de s'engager avec de faibles moyens dans une attaque, vouée d'avance, contre un point fortement défendu.

### DIAGRAMME N° 1

« Le sacrifice »



Trait aux Blancs

**1. ... Td3+.**

Dans une position aussi simple, qui pouvait s'attendre à un sacrifice de qualité ? Le

joueur d'échecs par correspondance, parti !

**2. Fxd3 Txd3+ 3. Rf2.**

**Question n° 766 :** A vous de jouer ! Par exemple, que se passe-t-il si au lieu de 3. Rf2, les Blancs jouent : 3. Re2 ? (5 points)

**3. ... Fg4.**

Menace de gagner par une série d'échanges. L'analyse donne :

(Menace) 4. ... Fxd1 5. Txd1 Txd2+ 6. Txd2 Cxe4+ et 7. ... Cxd2 et les Blancs sont en difficulté.

**4. e5.**

Une position très instructive.

Analyse :

- 4. Cf3 ? Txf3+ 5. Rg2 Cxe4!
- 4. Tc3 ? Txd2+ 5. Txd2 Cxe4+!
- 4. Tg1 ? Txd2+!
- 4. Tc2 ? Fxd1 !.

Il faut défendre le Pion « e4 » par e5!.

**4. ... Fxd1 5. Txd1 Ce6.**

Et non 5. ... Ce4+?.

Si 5. ... Cb3 6. Re2 Txd2+ 7. Txd2 Cxd2 8. Rxd2 et les complications commencent.

**6. f5.**

**Question n° 767 :** A vous de jouer ! Si 6. Re2?? le gain est facile (1 point).

**6. ... Cd4 7. f6 gxf6 8. exf6 Cb3.**

Nous trouvons dans cette position le clouage de la Tour et l'exploitation de la case b3.

**9. Re2 Txd2+ 10. Txd2 Cxd2 11. Rxd2 Rd6.**

Et maintenant analysez la finale.

Les Noirs gagnent. Comment ?

### DIAGRAMME N° 2 « Les cases centrales »



Trait aux Blancs

Le centre a une importance primordiale aux échecs.

C'est le pivot de l'attaque et de la défense, étant l'endroit où les pièces ont le maximum de puissance et rayonnent dans tous les sens.

**1. ... Tae8.**

Le combat au centre est à double tranchant.

Si les Noirs jouent 1. ... Tf7 2. exf5 Dxf5 3. Cd5 et la faiblesse de la case « e6 » interdit d'échanger en d5.

Dans de nombreuses parties la case e6 est le pivot de la défense noire.

**2. Dh4.**

Inutile de vous dire que les Blancs menacent mat sur h7... ?!

**2. ... Tf7 3. exf5 Dxf5 4. Cd5 Fxd5.**

Les Noirs n'ont pas pu éviter un sérieux affaiblissement de la case d5.

**5. Fxd5 e6 6. Te3.**

6. Fxb7? Tb8! et les Blancs ne sont pas au bout de leurs peines.

**6. ... Ce5!.**

Un coup brillant qui révèle un sens profond de l'analyse (AJEC).

Attaque le Fou d5 et le Pion f4.

**Question n° 768 :** A vous de jouer ! Si 6. ... Cb6, les Blancs se rebiffent. Comment ? (5 points).

**7. h3.**

Ouvre la lucarne pour un bol d'air.

**7. ... Dxf4 8. Dxf4 Txf4 9. Fxb7 Cxc4.**

Avec un Pion de plus, la suite ne pose pas de difficulté.

Mais les Blancs jouent :

**10. Txe6?? Txe6 11. Fd5 Rf7 12. Fxe6 Rxe6 13. Abandonne.**

Profitons de cette « gaffe » (10. Txe6?) pour rappeler qu'il convient d'examiner en **DETAIL** toutes les variantes avant d'avaler l'appât, même si... le morceau offert est royal.

### DIAGRAMME N° 3

« Folâtrerie »



Trait aux Blancs

**1. ... Cxf3+.**

Premier assaut du bouclier du Roi.

**2. gxf3 Tg5+ 3. Rf1.**

**Question n° 769 :** A vous de jouer ! 3. Rf2 prolonge le combat. Mais les Noirs gagnent rapidement. Comment ? (5 points)

## PROPAGANDE AJEC

Nous envoyons un numéro ancien du « Courrier des Echecs », le règlement des compétitions et une circulaire d'information à un de vos amis.

Jacques NEGRO.

(Adresse page 2 du « Courrier des Echecs ».)

## SOLUTIONS DU COURS N° 155

**Question n° 760 :** 8. Cxf6+ Dxf6  
9. Fe7 Dc6 10. f3 Dc3 11. Dxc3 dxc3  
12. f6! Avantage aux Blancs. (5 points.)

**Question n° 761 :** 1° : 7. ...  
Fxb2+ 8. Rxh2 De5+ 9. f4 gxf4 10.  
Fxb7! B+.

2° 7. ... Dd7 8. Fxb7 Dxb7 9. Fxf8!  
B+. (5 points.)

**Question n° 762 :** 15. Df7+ Rh8  
16. Df8+ Rh7 17. f7! B+. (3 points.)

**Question n° 763 :** 8. ... Fe3+ 9.  
Rb1 Fxf4 10. Cg6+ Rf6 11. Cxf4 et les  
Blancs ont une pièce (+ 1 P) de plus.  
(3 points.)

**Question n° 764 :** Menace 3.  
Txd8 Txd8 4. De4! mat ou gain de la  
Tour. (3 points.)

## « NICE ECHECS »

L'association « Nice-Echecs » vous propose « **Les cahiers d'Echecs** » pour noter vos parties par correspondance.

— Tous les détails de vos analyses, le numéro, les dates et deux diagrammes !

### PRIX AJEC (franco) :

1 cahier 30 F  
2 cahiers 50 F  
5 cahiers 110 F  
10 cahiers 200 F

Et le « bonus » 20 cahiers pour 300 F ! (franco).

A « NICE-ECHECS » 06670  
LEVENS, C.C.P. 2867 74 A Marseille.

## NOUVEAU

Pour votre correspondance échiquéenne viennent de paraître 13 cartes postales **UNIQUES AU MONDE !!**  
**Reproductions des toiles (61 × 50) des TREIZE CHAMPIONS DU MONDE !!**  
**De STEINITZ... à KASPAROV, avec mini-biographie traduite en 6 langues.**



**OFFREZ VOS VŒUX ÉCHIQUEENS DE FAÇON INÉDITE !!**

### COMMANDE

Adressez-moi par retour du courrier, à l'adresse ci-dessous ..... pochettes comprenant treize cartes postales format 22x16 cm à plat, en couleur sur Granor 250 g, des treize champions du monde d'échecs (d'après les toiles originales (61x50 cm) de John Mc GREW) et treize enveloppes au prix de **130,00 F ttc**, soit : ..... participation aux frais de port : **+12 F** (Port gratuit à partir de 3 pochettes)

Total : .....  
ci-joint mon règlement (chèque à l'ordre de : Les Editions de l'Olivier)

Si je ne suis pas satisfait, je vous retourne l'ensemble de ma commande sous sept jours, et je serai remboursé sans que j'aie à fournir une quelconque explication.

Nom .....  
Prénom .....  
Rue.....  
Ville.....Code Postal.....  
Pays.....

Adressez votre commande à :

**Les Editions de l'Olivier**

Rue Favre-Bully - F. 69620 - Le Bois-d'Oingt

## NOS TOURNOIS

### CHAMPIONNAT DE FRANCE 1991

|     |                         |         |
|-----|-------------------------|---------|
| 34. | Dieu - Negre.....       | 0-1     |
| 35. | Negre - Poupinel.....   | 0,5-0,5 |
| 36. | Jean - Lyot.....        | 1-0     |
| 37. | Dufraisse - Jean.....   | 0-1     |
| 38. | Lyot - Dufraisse.....   | 1-0     |
| 39. | Poupinel - Lyot.....    | 1-0     |
| 40. | Bernard - Poupinel..... | 1-0     |
| 41. | Verdier - Bader.....    | 1-0     |
| 42. | Berriot - Verdier.....  | 1-0     |
| 43. | Dieu - Larrouy.....     | 0,5-0,5 |

### CLASSEMENT PROVISOIRE

|     |                    |     |
|-----|--------------------|-----|
| 1.  | Jean (2).....      | 8,5 |
| 2.  | Lyot (4).....      | 5,5 |
| 3.  | Berriot (7).....   | 4,5 |
| 4.  | Bernard (7).....   | 4   |
|     | Verdier (5).....   | 4   |
| 6.  | Poupinel (5).....  | 3,5 |
|     | Negre (3).....     | 3,5 |
| 8.  | Banet (7).....     | 3   |
|     | Nory (1).....      | 3   |
| 10. | Dieu (7).....      | 1,5 |
| 11. | Larrouy (7).....   | 1   |
| 12. | Dufraisse (8)..... | 0,5 |
|     | Bader (7).....     | 0,5 |

Le chiffre entre parenthèses indique le nombre de parties non comptabilisées.

### TOURNOIS QUALIFICATIFS

#### Nouveaux tournois

|      |   |
|------|---|
| 2374 | (VMT = 595) ; T. Bertola, J. Douliez, D. Fillon, P. Raybaud, P. Pommarat. |
| 3585 | G. Abbal, R. Biguet-Petit-Jean, M. Doudon, M. Dupont, H. Pellet.          |
| 4065 | M. Saez, P. Grandjean, J. Llopart, L. Borsetti, T. Tridant.               |

#### Résultats

|        |   |
|--------|---|
| 3557   | 1. J.-Ph. Lambert, 7 ; 2. R. Siberchicot, 5,5 ; 3. R. Allegre, 4,5 ; 4. G. Gessier, 3 ; 5. L. Garoy, 0. |
| 3562   | 1. J.-G. Fragnaud, 7 ; 2. M. Scellier, 5,5 ; 3. G. Gamant, 4,5 ; 4. Y. Carre, 3 ; 5. A. Lambert, 0.     |
| 4043/1 | 1. D. Coquel, 3 ; 2. S. Daquin, 2,5 ; 3-4. J. Llopart, 1,5 ; 5. T. Patureau, 1.                         |
| 4045   | 1. F. Lorin, 7,5 ; 2. E. Dufour, 6 ; 3. J.-M. Hébrard, 4 ; 4. D. Picco, 2 ; 5. D. Perraut, 0,5.         |

### TOURNOIS A 3 JOUEURS

#### Nouveaux tournois

|        |   |
|--------|---|
| 1490/4 | L. Benusilho, X. Fresquet, R. Cappelier.  |
| 1491/2 | C. Gateau, J. Brillaud, Y. Destaing.      |
| 1492/1 | F. Legree, M. Noblesse, V. Martinez.      |
| 1493/4 | E. Duverger, J.-P. Bellay, M. N'Guyen.    |
| 1494/4 | R. Scholz, P. Bossi, J.-R. Bellec.        |
| 1495/3 | D. Decaux, B. Lefrançois, J.-F. Montadre. |
| 1496/2 | C. Vincent, A. Biro, M. Delaporte.        |
| 1497/3 | R. Debrus, M. Bert, B. Lecompte.          |
| 1498/3 | J. Leseqa, C. Wailly, R. Debrus.          |
| 1499/3 | A. Robert, L. Renouf, T. Geslain.         |
| 1500/4 | H. Foury, S. Kaszak, M.-J. Apicella.      |

#### Résultats

|        |  |
|--------|--|
| 1360/1 | 1. P. Coquemer, 4 ; 2. D.ASSE, 2 ; 3. E. Menu, 0.                  |
| 1366/3 | 1. P. Gourdon, 4 ; 2. P. Barnabe, 2 ; 3. R. Mottier, 0.            |
| 1370/3 | 1. O. Neubauer, 3,5 ; 2. C. Augereau, 2,5 ; 3. L. Duber, 0.        |
| 1373/4 | 1. A. Erre, 4 ; 2. O. Camus, 2 ; 3. P. Sinquin, 0.                 |
| 1389/2 | 1. F. Legree, 3,5 ; 2. A. Biro, 2,5 ; 3. J. Cunnac, 0.             |
| 1400/4 | 1. F. Lorin, 4 ; 2. D. Aubron, 2 ; 3. R. Espagnac, 0.              |
| 1401/3 | 1. B. Lefrançois, 4 ; 2. R. Henault, 1,5 ; 3. R. de Winne, 0,5.    |
| 1424/4 | 1. B. Sebban, 3 ; 2-3. A. Czarnik et A. Huet, 1,5.                 |
| 1426/3 | 1-2. M. Guidoni et C. Vincent, 3 ; 3. C. Wailly, 0.                |
| 1431   | (Française) 1. F. Legree, 4 ; 2. A. Zurano, 2 ; 3. J. Seknadje, 0. |
| 1443/4 | 1-2. M. Fourre et X. Fresquet, 3 ; 3. P. Weizel, 0.                |
| 1444/4 | 1. D. Beuret, 3,5 ; 2. M. Mohun, 2,5 ; 3. L. Grenet, 0.            |
| 1446/4 | 1. A. Ducamp, 4 ; 2. H. Foury, 2 ; 3. C. Manganares, 0.            |

### COUPE DE FRANCE

#### Nouveaux tournois

#### Premier tour

|          |  |
|----------|--|
| 91/1T/31 | Jean Coasno - Laurent Lemaire.....         |
| 91/1T/32 | Didier Renard - Raymond Wojciechowski..... |

#### Deuxième tour

|          |   |
|----------|---|
| 91/2T/18 | Edmond Schroder - Alain Caillo.....     |
| 91/2T/19 | Michel Armand - Otto Neubauer.....      |
| 91/2T/20 | Didier Renard - Michel Vanthourout..... |
| 91/2T/21 | Fabrice Lorin - Didier Marie.....       |

#### Troisième tour

|          |                                       |
|----------|---------------------------------------|
| 91/3T/12 | Jérôme Muller - Pierre Debaillat..... |
| 91/3T/13 | Pierre Bertin - Alain Mara.....       |

#### Demi-finale

|        |                                  |
|--------|----------------------------------|
| 91/D/2 | M. Poupinel - J.-L. Esnault..... |
|--------|----------------------------------|

## Résultats

## MATCHES DEFIS

### Premier tour

|          |   |             |
|----------|---|-------------|
| 90/1T/31 | Richard Fernandez - Maurice Richard.....    | 1-1         |
| 90/1T/35 | Jacques Ballester - Alain Audie.....        | 1,5-0,5     |
| 90/1T/36 | Lucien Cadiergues - Robert Eliot.....       | 0-2         |
| 90/1T/41 | Bertrand Barre - Jean-Louis Jouy.....       | 2-0         |
| 90/1T/49 | Christian Bonnet - R. Arviv-Seknadje.....   | 1,5-0,5     |
| 91/1T/2  | Fabrice Lorin - Pierre Marechal.....        | 1,5-0,5     |
| 91/1T/13 | Yves Cantau - Christian Bretilon.....       | 0-2         |
| 91/1T/15 | Fabrice Letellier - Michel Vanthourout..... | 0-2         |
| 91/1T/21 | Michel Aymard - René Cappelier.....         | 2-0<br>(AI) |

### Deuxième tour

|          |  |     |
|----------|--|-----|
| 90/2T/8  | Antoine Drain - Horst Geider.....          | 0-2 |
| 90/2T/11 | Joseph Flacher - Paul Laurent.....         | 1-1 |
| 90/2T/25 | Pierre Bertin - Didier Basquin.....        | 2-0 |
| 91/2T/2  | Jean-Rémy Courbières - Georges Jardin..... | 0-2 |

A l'attention de G. Gamant : concernant le tournoi 91/2T/21, il s'agit de Didier MARIE habitant à 50300 AVRANCHES.

### Troisième tour

|         |                                       |              |
|---------|---------------------------------------|--------------|
| 90/3T/6 | Jean Vedrunes - Alexandre Savoya..... | 2-0<br>(ANJ) |
|---------|---------------------------------------|--------------|

### Quatrième tour

|         |                               |         |
|---------|-------------------------------|---------|
| 90/4T/1 | B. Dieu - Duffau.....         | 1,5-0,5 |
| 90/4T/4 | P. Gourdon - O. Sorhuet.....  | 2-0     |
| 91/4T/1 | J. Negro - J.-M. Roussel..... | 2-0     |

### Quarts de finale

|        |                          |     |
|--------|--------------------------|-----|
| 90/Q/3 | D. Baron - O. Gooch..... | 2-0 |
|--------|--------------------------|-----|

### Finale 90

#### Nouvelle victoire de Pierre Roux !!

|                    |     |
|--------------------|-----|
| Roux - Criton..... | 2-0 |
|--------------------|-----|

### Nouveaux matches

#### 91/...

|             |  |  |
|-------------|--|--|
| 86,87       | Jean-Louis Jacot - Guy Maurice.....        |  |
| 88,89       | Michel Basmaison - Philippe Pijourlet..... |  |
| 90,91,92,93 | Jean-Paul Sebban - Bernard Sebban.....     |  |
| 94,95       | Michel Boussac - Raymond Dubrana.....      |  |
| 96,97       | Michel Boussac - René Cappelier.....       |  |

#### Résultats

#### 90/...

|     |   |         |
|-----|---|---------|
| 105 | François Henriot - Jean-Marc Roussel..... | 0,5-0,5 |
| 123 | Patrick Monceau - Alain Biaux.....        | 1-0     |
| 136 | Jean Martenot - Alain Biaux.....          | 0-1     |

#### 91/...

|      |  |     |
|------|--|-----|
| 9,10 | Christian Brebion - Bernard Vastra.....    | 2-0 |
| 25   | Alain Biaux - Michel Harold.....           | 1-0 |
| 32   | Jacques Grandidier - Thierry Gregoire..... | 1-0 |
| 38   | Robert Delhainaut - Sylvie Roynet.....     | 0-1 |
| 43   | Léon Houssais - Jan Franek.....            | 1-0 |
| 68   | Patrick Thirion - Marc Doudan.....         | 1-0 |

UNE BONNE IDEE DE  
CADEAU !

UN  
ABONNEMENT  
AU « C.D.E. »

## « ANIMEZ VOTRE SAISON 1991/1992 AVEC LE MATERIEL 2000 ! »

Bruno SAN MARCO, Maître F.I.D.E., et professeur d'Echecs diplômé, propose aux cercles d'Echecs, aux joueurs isolés, aux éducateurs, un programme complet d'enseignement des échecs.

Plus besoin de recherche... Tout est là !

500 pages de cours de perfectionnement avec l'objectif 2000 ELO !

Documentation sur demande.

BSM, 101, rue du Chevaleret, 75013 PARIS

## CHAMPIONNATS REGIONAUX

### ANNONCE DE LANCEMENT

Les championnats régionaux toutes catégories se dérouleront suivant les règlements des Tournois A.J.E.C. Cette compétition est ouverte à tous les joueurs affiliés à l'A.J.E.C. (ou non affiliés à titre d'essai pour 18 mois, au-delà de cette limite, ils devront s'acquitter du montant de la cotisation A.J.E.C. avec ou sans abonnement au C.D.E.).

La Formule d'organisation dépendra du nombre de joueurs inscrits (soit en Formule I : avec un seul tour, si le nombre de joueurs inscrits est égal ou inférieur à 11 joueurs. Soit en formule II : avec deux tours « un tour préliminaire et une finale » si le nombre de joueurs inscrits est supérieur à 11 joueurs), celle-ci vous sera communiquée dès la clôture des inscriptions.

**Championnat :** NORD-PAS-DE-CALAIS.

**Départements :** 59-62.

**Date de départ :** le 15 janvier 1992.

**Clôture des inscriptions :** le 31 décembre 1991.

**Directeur régional :** Jean-Louis EECKHOUT, 115, Petite rue de Cassel, résidence du chemin vert, 59190 HAZE-BROUCK.

**Droits d'inscription :** 10 timbres à 2,50 F.

**A préciser impérativement :** votre nom, prénom, adresse.

**Joueur non A.J.E.C. :** communiquez votre ELO si possible.

**Fin du championnat :** le 15 juin 1993.

**Arbitrage :** le 30 juin 1993.

**Nombre de parties à jouer :** 10 parties.

**Départage des ex aequo :**

- Sonneborn-Berger
- Buchholz
- Le Bridier le plus faible se qualifie.

**Qualification :** au 8<sup>e</sup> interrégional.

\*  
\* \*

**Championnat :** 5<sup>e</sup> PICARDIE (2<sup>e</sup> annonce).

**Départements :** 02-60-80.

**Date de départ :** le 1<sup>er</sup> février 1992.

**Clôture des inscriptions :** le 31 décembre 1991.

**Directeur régional à contacter :** M. Christian ROBESON, 6, allée de Langenfeld, 60300 SENLIS.

**Droits d'inscription :** 10 timbres à 2,50 F.

**A préciser impérativement :** votre nom, prénom, adresse.

**Joueur non A.J.E.C. :** communiquez votre ELO si possible.

**Fin du championnat :** le 31 juillet 1993.

**Arbitrage :** le 5 août 1993.

**Nombre de parties à jouer :** 10 parties.

**Départage des ex aequo :**

- Sonneborn-Berger
- Buchholz
- Le Bridier le plus faible se qualifie.

**Qualification :** au 9<sup>e</sup> interrégional.

\*  
\* \*

**Championnat :** 3<sup>e</sup> BASSE-NORMANDIE 92.

**Départements :** 14-50-61.

**Date de départ :** le 15 février 1992.

**Clôture des inscriptions :** le 15 janvier 1992.

**Directeur régional :** Joseph FLECHER, 61, rue Porte-Rabel, 61301 L'AIGLE Cedex.

**Droits d'inscription :** 10 timbres à 2,50 F.

**A préciser impérativement :** votre nom, prénom, adresse.

**Joueur non A.J.E.C. :** communiquez votre ELO si possible.

**Fin du championnat :** le 15 septembre 1993.

**Arbitrage :** le 1<sup>er</sup> octobre 1993.

**Nombre de parties à jouer :** 10 parties.

## Départage des ex aequo :

- a) Sonneborn-Berger
- b) Buchholz
- c) Le Bridier le plus faible se qualifie.

**Qualification :** au 9<sup>e</sup> interrégional.

## LANCEMENT 6<sup>e</sup> CHAMPIONNAT INTERREGIONAL

M. J.-L. EECKHOUT nous informe qu'il vient de lancer la finale du 6<sup>e</sup> championnat interrégional le 1<sup>er</sup> octobre 1991 avec la participation de MM. :

1. Michel Del Gobbo, 3<sup>e</sup> Picardie, CP = 767 ; 2. Michel Vigneron, 2<sup>e</sup> Pays de Loire, CP = 749 ; 3. Patrick Spitz, 1<sup>er</sup> Ile-de-France, CP = 746 ; 4. Pascal Adrian, Lorraine 89, CP = 713 ; 5. Guy Le Goff, Bretagne 89, CP = 688 ; 6. Patrick Deschamps, 1<sup>er</sup> Basse-Normandie, CP = 681 ; 7. Jean Caumes, 4<sup>e</sup> Dauphiné-Savoie, CP = 679 ; 8. Christian Robeson, 2<sup>e</sup> Picardie, CP = 671 ; 9. Jean-Jacques Zorn, 4<sup>e</sup> Alsace, CP = 664 ; 10. Yves Gouat, 3<sup>e</sup> Bourgogne, CP = 632 ; 11. Michel Rivière, 2<sup>e</sup> Franche-Comté, CP = 613 ; 12. Gérard Ancey, 3<sup>e</sup> Dauphiné-Savoie, CP = 605 ; 13. Hervé Hatton, 3<sup>e</sup> Centre Val-de-Loire 89, CP = 602.

Bridier transmis par G. GAMANT le 19 septembre 1991.

Valeur moyenne du championnat interrégional 675 !!

C'est un tableau très relevé avec 9 joueurs de 1<sup>re</sup> division et 4 de 2<sup>e</sup> division. Chaque joueur jouera une partie contre chaque adversaire.

**Départage :** Sonneborn-Berger en 1<sup>er</sup>, Buchholz en second, s'il y a nouvelle égalité, ce sera le joueur avec le plus faible Bridier qui sera déclaré champion interrégional, l'A.J.E.C. offrira au vainqueur une Coupe gravée à son nom.

**Fin du championnat :** le 1<sup>er</sup> avril 1993.

**Arbitrage des parties non terminées le 16 avril 1993.**

Je remercie tous les participants à cette finale pour avoir répondu présent compte tenu du nombre relativement élevé de parties (13 parties), en raison du nombre sans cesse croissant de champions régionaux, je me vois dans l'obligation de faire des groupes de 15 joueurs, actuellement, la liste est close pour le 7<sup>e</sup> interrégional, le 8<sup>e</sup>, le 9<sup>e</sup>, (encore 3 champions et la liste sera close) le 10<sup>e</sup> est en cours de préparation. Le 7<sup>e</sup> interrégional sera lancé début 1993.

## 4<sup>e</sup> CHAMPIONNAT ILE DE FRANCE 91 PRELIMINAIRE

M. Guy GAIDOT nous informe qu'il vient de lancer le 4<sup>e</sup> championnat régional d'Ile-de-France par correspondance le 15 septembre 1991. Avec la participation de MM.

**Dans le Groupe A :**

- J.-L. Duriez, 730 ; G. Montane, 656 ; T. L'Henoret, 640 ; C. Brebion, 630 ; Th. Hostachy, 610 ; A. Mare, 580 ; S. Boudignon, 552 ; L. Annetti, 475 ; L. Pohlig, 472 ; L. Cadiergues, 433.

## Dans le Groupe B :

- E. Pierre, 680 ; L. Tinture, 652 ; L. Piraud, 635 ; A. Zurano, 616 ; G. Gaidot, 589 ; M. Aymard, 559 ; F. Delarge, 548 ; P. Dieterle, 475 ; A. Czarnik, 465.

Bridier établi par G. GAMANT le 10 juillet 1991.

Chaque joueur joue une partie contre chaque adversaire.

Les trois premiers de chaque groupe sont qualifiés pour la finale.

**Départage :** Sonneborn-Berger en 1<sup>er</sup>, puis le Buchholz en second. Si les joueurs sont de nouveau à égalité après ces deux départages ce sera les joueurs qui auront les plus faibles Bridier qui seront qualifiés pour la finale.

Fin du tour préliminaire le 15 mars 1993.

## 2<sup>e</sup> CHAMPIONNAT MIDI-PYRENEES

M. Patrick JULIEN nous informe qu'il vient de lancer le 1<sup>er</sup> octobre 1991 le 2<sup>e</sup> championnat Région Midi-Pyrénées par correspondance avec la participation de MM. :

1. Eric Moreau, 653 ; 2. Guy Stepien, 595 ; 3. Patrick Julien, 578 ; 4. Arnaud Vandystadt, 575 ; 5. Christophe Lourmande, 560 ; 6. Grégoire Cornu, 550 ; 7. Gérard Lejeune, 525 ; 8. Jean-Ermitte Piron, 485 ; 9. Gilles Ducasse, 475 ; 10. Jean-Louis Ricard, 475.

Bridier transmis par G. GAMANT le 23 septembre 1991.

Chaque joueur joue une partie contre chaque adversaire.

**Départage :** les joueurs ex aequo seront départagés au Sonneborn-Berger en 1<sup>er</sup>, au Buchholz en 2<sup>e</sup>.

S'il y a une nouvelle égalité ce sera le joueur le plus faible qui sera déclaré champion régional de droit, il sera qualifié pour la finale du 9<sup>e</sup> championnat interrégional.

Fin du championnat le 1<sup>er</sup> avril 1993.

Arbitrage des parties non terminées le 16 avril 1993.

## 5<sup>e</sup> CHAMPIONNAT CENTRE VAL-DE-LOIRE 91 PRELIMINAIRE

M. J.-F. BAUDOIN nous informe qu'il vient de lancer le 1<sup>er</sup> octobre 1991 le 5<sup>e</sup> championnat régional Centre Val-de-Loire par correspondance avec la participation de MM. :

**Dans le Groupe A :**

1. S. Desmouillères, 662 ; 2. F. Plessier, 585 ; 3. M. Bellardj, 560 ; 4. J.-P. Pellegrin, 540 ; 5. M. Bennett, 493 ; 6. P. Chard, 475 ; 7. E. Roussier, 475.

**Dans le Groupe B :**

1. P. Balain, 660 ; 2. S. Kapala, 583 ; 3. P. Masset, 560 ; 4. R. Gauret, 500 ; 5. P. Affagard, 475 ; 6. D. Huet, 475.

Les trois premiers de chaque groupe sont qualifiés pour la finale.

Chaque joueur joue une partie contre chaque adversaire.

**Départage des ex aequo :** Sonneborn-Berger en 1<sup>er</sup> ; Buchholz en 2<sup>e</sup>, capital Bridier le plus faible sera déclaré vainqueur est qualifié d'office pour la finale.

Bridier établi par G. GAMANT le 23 septembre 1991.

**Fin du championnat :** le 1<sup>er</sup> avril 1993.

**Arbitrage des parties non terminées :** le 16 avril 1993.

Le champion Centre Val-de-Loire 91 sera qualifié pour la finale du 9<sup>e</sup> championnat interrégional qui qualifie au championnat de France A.J.E.C. si le capital points atteint 740.

## 3<sup>e</sup> CHAMPIONNAT DE BOURGOGNE 1990

M. Gilles BASTION nous communique les résultats individuels du 3<sup>e</sup> championnat régional individuels de Bourgogne 90 par correspondance. C'est **M. GOUAT** qui est déclaré champion régional en réalisant le score de 5,5/6 soit +5, =1.

Toutes nos félicitations à ce brillant vainqueur qui se qualifie pour la finale du 6<sup>e</sup> interrégional.

Vient ensuite dans le classement :

2. Bec 4/6 (SB = 8,75) ; 3. Gallini, 4 (SB = 8,25) ; 4. Daudon, 3,5 ; 5. Thirion, 3 ; 6. Chevlat, 1 ; 7. Saclier, 0.

## 4<sup>e</sup> CHAMPIONNAT D'ALSACE 1990

M. Bernard HEIM nous communique les résultats individuels du 4<sup>e</sup> championnat régional d'Alsace 90 par correspondance. C'est **M. Jean-Jacques ZORN** qui est déclaré champion régional en réalisant le score de 6/8 soit : +5, =2, -1.

Toutes nos félicitations à ce brillant vainqueur qui se qualifie pour la finale du 6<sup>e</sup> championnat interrégional.

Vient ensuite dans le classement :

2. Bellaçcène, 5,5/8 ; 3. Bacis, 4 ; 4. Selun, 2,5 ; 5. Heim, 2.

## 2<sup>e</sup> CHAMPIONNAT D'Auvergne 1989 - Finale

M. Marc MAUMEY nous communique les résultats de la finale du 2<sup>e</sup> championnat régional d'Auvergne 89, c'est **M. B. LAFEUILLE** qui est déclaré champion régional en réalisant le score de 7,5/8 soit +7, =1.

Toutes nos félicitations à ce brillant vainqueur qui recevra une coupe de la part de l'A.J.E.C. De droit, il se qualifie pour la finale du 7<sup>e</sup> championnat interrégional.

Vient ensuite dans le classement :

2. Sauvadet, 5 ; 3. MaumeY, 4,5 (SB = 14,50 ; Buch = 23) ; 4. Mazel, 4,5 (SB = 14,50 ; Buch = 18,50) ; 5. Lambelet, 4 ; 6. Pommeau, 3,5 ; 7. Lavigne, 3 ; 8. Philippe 2 ; 9. Labbe, 1.

## 4<sup>e</sup> CHAMPIONNAT DE PICARDIE 1990

M. Christian Robeson nous communique les résultats finals du 4<sup>e</sup> championnat régional de Picardie 90. C'est **M. Frédéric FOURNIER** qui est déclaré champion régional en réalisant un score de 5,5/7 soit +4, =3, suivi de très près par M. Charles KUCHELBECKER puisqu'il a fallu départager ces deux joueurs au Sonneborn-Berger.

Toutes nos félicitations pour ce brillant vainqueur qui se qualifie d'office pour la finale du 7<sup>e</sup> interrégional.

**Classement final :**

1. F. Fournier, 5,5 (SB = 15,75) ; 2. C. Kuchelbecker, 5,5 (SB = 14,75) ; 3. A. Bertrand, 4,5 (SB = 12,50) ; 4. F. Lavoisier, 4,5 (SB = 11,25) ; 5. R. Mostrog, 4,5 (SB = 10,75) ; 6. D. Halatre, 1,5 ; 7. P. Lemaire, 1 (SB = 3) ; 8. C. Stroe, 1 (SB = 1).

## A MM. LES DIRECTEURS REGIONAUX

**Objet : Droits d'inscription à acquitter**

Afin d'éviter tout malentendu qui pourrait survenir d'une éventuelle perte de courrier, le montant des droits d'inscription que doit acquitter chaque directeur régional à l'A.J.E.C. en vue de la validation du championnat régional (soit 3 timbres à tarif rapide par joueur), devront être réglés par chèque (bancaire ou postal), libellé à l'ordre de l'A.J.E.C. sans spécification d'adresse.

Merci d'en prendre bonne note.

**Communiqué de J.-L. EECKHOUT en date du 1<sup>er</sup> octobre 1991.**

## MODIFICATIONS AU CLASSEMENT

P. Algaba, 700.

M. Ballan, 464 ; D. Baron, 771 ; M. Basmaison, 502° ; T. Bertola, 641 ; A. Bertrand, 571° ; S. Bessis, 718 ; A. Biaux, 672 ; B. Boissel, 716 ; Ch. Brebion, 629.

S. Cantagrel, 462° ; Y. Cantau, 440 ; Y. Carré, 508 ; G. Chastenet, 507 ; J. Coasne, 584 ; J.-M. Comon, 636 ; R. Criton, 735.

R. Dehainault, 567 ; J. Deiber, 543 ; F. Delarge, 558 ; B. De la Vaissière, 519 ; Ch. Deneuville, 637 ; B. Dieu, 769 ; M. Doudon, 598 ; P. Duffau, 691° ; E. Dufour, 529°.

R. Eliot, 535 ; D. Equey, 489.

A. Fietkau, 532 ; J. Flecher, 503 ; F. Fournier, 559° ; J.-G. Fragnaud, 588 ; J. Franek, 493°.

B. Gaillard, 551° ; G. Gamant, 564 ; A. Garnier, 461 ; P. Godoc, 621 ; D. Gooch, 662 ; P. Gourdon, 649 ; J. Grandidier, 487° ; T. Grégoire, 444°.

D. Halatre, 495 ; J.-M. Hebrard, 463 ; F. Henriot, 658 ; M. Herold, 650 ; L. Houssais, 614.

J.-L. Jacob, 481 ; Ch. Jund, 526.

Ch. Kuchelbecker, 646.

P. Lachevre, 480° ; A. Lambert, 430° ; P. Laurent, 529 ; F. Lavoisier, 621 ; Ph. Lemaire, 480 ; Ch. Letenneur, 563 ; F. Lorin, 564°.

B. Mallet, 471 ; J. Martenot, 677 ; R. Mostrag, 550.

J. Negro, 771 ; P. N'Guyen, 706.

M. Petit, 587 ; D. Picco, 418° ; Ph. Pijourlet, 496° ; F. Poithier, 643.

J.-L. Ricard, 495° ; J.-M. Roussel, 570 ; Ph. Roussel, 561 ; P. Roux, 812 ; S. Roy-net, 541 ; E. Ruch, 594.

M. Scellier, 554 ; B. Sebban, 547° ; J. Sorhouet, 677 ; C. Stroë, 574.

P. Taurin, 550 ; P. Thirion, 525.

Le signe (°) suivant le CP indique que le joueur a terminé moins de 16 parties.

Ces modifications tiennent compte des résultats partiels (°) ou définitifs des tournois suivants :

**Tournois à 5** : 3555, 3562, 4027, 4038°, 4041/1°, 4045.

**Tournois à 3** : 1396°

**Défis** : 90/105, 123, 136, 91/9, 10, 25, 32, 38, 43, 68.

**Coupe de France : 2° tour** : 90/2T/11.

**4° tour** : 90/4T/1, 4, 91/4T/1.

**Quart de finale** : 91/Q/3.

**Finale** : 90.

**Europe-Echecs** : 90/E2, E4, E34, 91/P4.

**Mémorial Bergraser** : Demi-finale Gr 5°

**Tournois internationaux** : WT/M/414, 419, WT/I/1180, 1205, WT/II/GT/10, WT/II/737, EU/M/753, EU/H/GT/181, EU/II/1594, EU/II/1083, EU/II/GT/157.

**Tournois thématiques** : TT/3/86/F, TT/2/88/5.

**Championnats Régionaux** : 4° championnat Picardie, Championnat Bretagne 90/91, Prél. Gr. A°, B°.

**Tournoi du Cinquantenaire** : à la lecture du « CDE » de septembre, nous avons appris que ce tournoi était terminé depuis le 30 juin 91. A l'heure où ces lignes sont écrites, le Directeur du Tournoi ne m'a pas encore fait parvenir les résultats détaillés ; c'est la raison pour laquelle ces résultats ne sont pas pris en compte pour le classement.

**NOTA** : par suite sans doute d'un oubli, les « Remarques » et « Mise au point » publiées dans le « CDE » de septembre à la suite du classement annuel, ne sont pas suivies de ma signature ; je tiens à vous informer que je suis bien l'auteur de ces deux textes. Par contre le texte intitulé « A propos des réunions de Mende de juin 91 » et non signé n'est pas de mon fait comme pourrait le faire croire son voisinage avec la fin du classement.

G. GAMANT.

### VENDS LIVRES D'ECHECS DIVERS

(Liste sur demande)

**B. SAN MARCO**  
101, rue du Chevaleret  
75013 PARIS

## IMPORTANT

### AUX DIRECTEURS DE COMPETITIONS :

A partir du 15 décembre 1991, veuillez transmettre tous vos résultats à :

**Maxime LE GARREC**  
95, rue de l'Aber-Ildut  
29800 LANDERNEAU

En effet à partir de cette date M. LE GARREC sera le nouveau directeur du classement.

Le classement des joueurs de l'A.J.E.C. sera fait avec l'aide de l'informatique à partir du début de l'année 1992.

G. GAMANT continuera de collecter les résultats des tournois internationaux I.C.C.F. comme il le faisait précédemment.

#### Conséquences :

Le classement express est supprimé jusqu'à nouvel ordre.

## L'ACTIVITE INTERNATIONALE

### 19° CHAMPIONNAT DU MONDE

#### Semi-finale

Section 5. Participant : A. ROGEMONT.

Section 10. Participant : J.-P. RICTER.

### 44° CHAMPIONNAT D'EUROPE

#### Finale

Participant : F. FARCY.

Tous nos vœux de succès à nos représentants dans ces importantes compétitions.

### TOURNOIS INTERNATIONAUX

#### Résultats

WT/M/414 B. Dieu, 3  
WT/M/419 B. Dieu, 4,5  
WT/I/1180 C. Deneuville, 5 (+)  
WT/II/719 St. Poizat, 1  
WT/II/737 Ch. Letenneur, 6 (+)  
WT/III/815 M. Delahaye, 5,5 (+)  
EU/M/753 P. N'Guyen, 2

EU/H/GT/181 P. Taurin, 0  
EU/I/1594 A. Fietkau, 3  
EU/II/1070 G. Ruf, 4  
EU/II/1083 R. Eliot, 2  
EU/II/GT/157 J.-M. Comon (12,5 (+))  
TT/3/86/F P. Algaba, 8/10  
TT/3/86/F J. Martenot, 7,5/10  
TT/3/86/F F. Cipriani, 5/10  
TT/3/86/F M. Ballan, 2/10  
TT/3/86/F M. Petit, 0/10  
TT/2/88/5 M. Ballan, 0/10  
TT/2/89/1 J.-S. Trochet, 6/10  
(+) Avec promotion.

#### Nouveaux tournois

EU/U/1096 Ph. Corde  
EU/H/GT/223 M. Maumey  
EU/III/1070 M. Venard  
TT/1/88/52 Ch. Deneuville, M. Ballan.  
TT/1/88/53 F. Parant  
TT/7/91/1 J. Martin  
TT/7/91/2 Ch. Deneuville

#### TOURNOIS THEMATIQUES

TT/9/92 : Attaque Metz/Angriff : 1. e4 e5 2. f4 d5 3. exd5 c6 4. De2.

Limite d'inscription : 1.10.92. Date départ : 1.12.92.

## MATCHES INTERNATIONAUX

|     |                                       |     |  |                |
|-----|---------------------------------------|-----|--|----------------|
|     |                                       | 20. | V. Salermo - P.-L. Frecon.....           | 1-1<br>(2x0,5) |
|     | <b>FINLANDE - FRANCE</b>              | 21. | M. Huotari - G. Jude.....                | 1-1            |
|     |                                       | 22. | K. Karpoff - F. Dhieux.....              | 0-2            |
| 1.  | S. Rätty - P. Verdier.....            | 23. | H. Holm - J.-S. Trochet.....             | 2-0            |
| 2.  | O. Neuvonen - P. Danzanvilliers.....  | 24. | R. Parkkari - Y. Beraud.....             | 1,5-0,5        |
| 3.  | V.-M. Huuskonen - D. Charpentier..... | 25. | A. Saari Kauko - G. Gornant.....         | 2-0            |
| 4.  | H. Vähänen - P. Nguyen.....           | 26. | O. Rajala - P. Debacker.....             | 2-0            |
| 5.  | K. Salo - R. Saloün.....              | 27. | V. Heino - D. Langlois.....              | 0-2            |
| 6.  | S. Pajukari - M. Rivas.....           | 28. | H. Busila - F. Touillet.....             | 2-0            |
| 7.  | K. Jokio - G. Mezzarobba.....         | 29. | M. Väisänen - R. Galerne.....            | 1-1            |
|     |                                       | 30. | E. Hallila - J. Magoni.....              | 1-1<br>(2x0,5) |
| 8.  | K. Lehtosaari - A. Benlolo.....       | 31. | S. Purtillo - C. Orzan.....              | 1,5-0,5        |
| 9.  | R. Seppälä - L. Claret.....           | 32. | E. Turppo - G. Bastion.....              | 2-0            |
| 10. | P. Koskinen - M. Gosselin.....        | 33. | J. Lehtiranta - S. Hirstel.....          | 1,5-0,5        |
| 11. | A. Ruuthula - P. Becquerelle.....     | 34. | J. Mannien - J.-M. Dijon.....            | 0,5-1,5        |
| 12. | A. Björkqvist - J.-Cl. Charrier.....  | 35. | A. Keijala - S. Roynet.....              | 0,5-1,5        |
| 13. | M. Nurmi - M. Mureret.....            | 36. | K. Muhonen - Th. Mannier.....            | 2-0            |
| 14. | H. Rissanen - A. Halleville.....      | 37. | A. Pussinen - F. Blaszyk.....            | 2-0            |
| 15. | K. Osterberg - B. Decollonne.....     | 38. | M. Mehtio - Th. Bertala.....             | 0-2            |
| 16. | O. Allen - B. Mas.....                | 39. | T. Turunen - C. Garcia.....              | 1,5-0,5        |
| 17. | V. Koskinen - F. Ronzetti.....        | 40. | A. Harju - Ch. Robeson (Capitaines)..... | 1-1            |
| 18. | T. Collin - F. Delarge.....           |     | Total : Finlande 44,5 - France 35,5      |                |
| 19. | V. Huttunen - J. Ch. Chazalotte.....  |     |  | 0-2            |

## MEMORIAL O'KELLY - TOURNOI A

La dernière partie vient enfin de se terminer par la victoire d'Hasin sur Beyen. Voici le tableau définitif qui a permis au vainqueur d'obtenir le titre de G.M.I.

|                    | 1   | 2   | 3   | 4   | 5   | 6   | 7   | 8   | 9   | 10  | 11  | 12  | 13  | 14  | 15  | 16  | 17  | Pts  | S/B   |
|--------------------|-----|-----|-----|-----|-----|-----|-----|-----|-----|-----|-----|-----|-----|-----|-----|-----|-----|------|-------|
| 1. Moes            | x   | 0,5 | 1   | 1   | 0,5 | 0,5 | 0,5 | 1   | 1   | 0,5 | 1   | 0,5 | 1   | 1   | 1   | 1   | 1   | 12,5 | -     |
| 2. Hasin           | 0,5 | x   | 0,5 | 0,5 | 0,5 | 1   | 1   | 1   | 0,5 | 0   | 0,5 | 1   | 0,5 | 1   | 1   | 1   | 1   | 11,5 | 85,75 |
| 3. Jensen          | 0   | 0,5 | x   | 0   | 1   | 1   | 0,5 | 1   | 0,5 | 0,5 | 1   | 1   | 0,5 | 1   | 1   | 1   | 1   | 11,5 | 81,25 |
| 4. Engel           | 0   | 0,5 | 1   | x   | 0,5 | 1   | 0,5 | 0,5 | 0   | 0,5 | 0,5 | 1   | 1   | 0,5 | 1   | 0,5 | 1   | 10,0 | 74,75 |
| 5. Szewczyk        | 0,5 | 0,5 | 0   | 0,5 | x   | 0,5 | 0,5 | 0,5 | 0,5 | 1   | 1   | 1   | 0,5 | 1   | 0,5 | 1   | 0,5 | 10,0 | 72,75 |
| 6. Beyen           | 0,5 | 0   | 0   | 0   | 0,5 | x   | 0,5 | 0,5 | 1   | 1   | 0   | 1   | 0,5 | 1   | 0,5 | 1   | 1   | 9,0  | -     |
| 7. Corinthios      | 0,5 | 0   | 0,5 | 0,5 | 0,5 | 0,5 | x   | 0   | 0,5 | 1   | 0,5 | 0,5 | 0,5 | 0,5 | 1   | 1   | 0,5 | 8,5  | 62,50 |
| 8. Nymn            | 0   | 0   | 0   | 0,5 | 0,5 | 0,5 | 1   | x   | 0,5 | 0   | 0,5 | 1   | 0,5 | 0,5 | 1   | 1   | 1   | 8,5  | 56,75 |
| 9. Brilla-Barfalvi | 0   | 0,5 | 0,5 | 1   | 0,5 | 0   | 0,5 | 0,5 | x   | 0   | 1   | 1   | 1   | 0,5 | 0   | 1   | 0   | 8,0  | -     |
| 10. Feroul         | 0,5 | 1   | 0,5 | 0,5 | 0   | 0   | 0   | 1   | 1   | x   | 0,5 | 0   | 0,5 | 0,5 | 0,5 | 0   | 1   | 7,5  | -     |
| 11. Roche          | 0   | 0,5 | 0   | 0,5 | 0   | 1   | 0,5 | 0,5 | 0   | 0,5 | x   | 0   | 0,5 | 0,5 | 0,5 | 0,5 | 1   | 6,5  | 51,00 |
| 12. Diaconescu     | 0,5 | 0   | 0   | 0   | 0   | 0   | 0,5 | 0   | 0   | 1   | 1   | x   | 1   | 0,5 | 0,5 | 1   | 0,5 | 6,5  | 42,75 |
| 13. Boey           | 0,5 | 0,5 | 0,5 | 0   | 0,5 | 0,5 | 0,5 | 0,5 | 0   | 0,5 | 0,5 | 0   | x   | 0   | 1   | 0   | 0,5 | 6,0  | 50,50 |
| 14. Miclot         | 0   | 0   | 0   | 0,5 | 0   | 0   | 0,5 | 0,5 | 0,5 | 0,5 | 0,5 | 0,5 | 1   | x   | 1   | 0   | 0,5 | 6,0  | 41,25 |
| 15. Sarink         | 0   | 0   | 0   | 0   | 0,5 | 0,5 | 0   | 0   | 1   | 0,5 | 0,5 | 0,5 | 0   | 0   | x   | 1   | 1   | 5,5  | -     |
| 16. Javelle        | 0   | 0   | 0   | 0,5 | 0   | 0   | 0   | 0   | 0   | 1   | 0,5 | 0   | 1   | 1   | 0   | x   | 0,5 | 4,5  | -     |
| 17. Viaud          | 0   | 0   | 0   | 0   | 0,5 | 0   | 0,5 | 0   | 1   | 0   | 0   | 0,5 | 0,5 | 0,5 | 0   | 0,5 | x   | 4,0  | -     |

## MEMORIAL BERGRASER

### Résultats parvenus au 1<sup>er</sup> octobre 91

#### Groupe A :

|                        |     |
|------------------------|-----|
| Verdier - Bollore..... | 1-0 |
|------------------------|-----|

**Classement provisoire :** 1. Bollore, 3 (2)\* ; 2. Verdier, 2,5 (3) ; Dubois, 2,5 (0).

\* ( ) Nombre de parties restant à jouer.

#### Groupe B :

|                                 |     |
|---------------------------------|-----|
| Marcinkowski - Schmitz.....     | 0-1 |
| Legrand (abandon) 0 contre tous |     |

**Classement provisoire :** 1. Schmitz, 3 (2) ; 2. Paoli, 2 (4) ; Weirich, 2 (4).

#### Groupe C :

|                         |     |
|-------------------------|-----|
| Matisson - Peltier..... | 0-1 |
|-------------------------|-----|

**Classement provisoire :** 1. Peltier, 2 (4) ; 2. Spitze Ch., 1 (5).

#### Groupe E :

|                     |     |
|---------------------|-----|
| Negre - Dienne..... | 1-0 |
|---------------------|-----|

**Classement provisoire :** 1. Roque, 2,5 (3) ; Thimognier, 2,5 (3) ; Negre, 2,5 (2) ; 4. Cobigo, 1,5 (4).

#### Groupe G :

|                              |     |
|------------------------------|-----|
| Jaime Summers - Boissel..... | 0-1 |
| Alozy - Boissel.....         | 0-1 |

**Classement provisoire :** 1. Boissel, 4,5 (0) ; 2. Del Gobbo, 1 (5) ; Valette, 1 (4).

## LES LIVRES INTERNATIONAUX DU MOIS

Par Kenneth Gunnell

### MICHAEL ADAMS : DEVELOPMENT OF A GRANDMASTER

Cette édition brochée de Pergamon Chess, à £ 7,95 (80 F) n'est pas écrite par le Grand Maître International Michael Adams lui-même, à l'exception des annotations pour 50 parties, la plupart contre des adversaires presque inconnus ou juniors au début de sa carrière échiquéenne. Le texte est entièrement écrit par son père William Adams, et les 144 pages sont, en effet, un résumé élogieux de la part qu'il a prise au grand succès de son fils. On lit, par exemple (à la page 54 et encore à la page 131), que le jeune joueur éprouve beaucoup de difficulté à se lever le matin, peut-être parce que, en mai 1990, au tournoi Zonal de Blackpool, il s'est glorifié à la presse (voir la revue, *Pergamon Chess* d'août 1990, page 22) d'avoir bu, à l'âge de 18 ans, neuf pintes (c'est-à-dire plus de cinq litres !) de bière la veille. Bravo ! Quel bel exemple pour la jeunesse européenne échiquéenne. Je regrette de ne pas pouvoir recommander ce livre à nos lecteurs.

### DYNAMIC CHESS STRATEGY

Aussi de Pergamon Chess, cette édition brochée de 144 pages en notation algé-

brique est heureusement beaucoup mieux. C'est un bon traité de stratégie. L'auteur est le Grand Maître International roumain Mihai Suba. Une fois encore, le prix est £ 7,95 (80 F) et le responsable échiquéen, Tony Dempsey, attend toutes demandes de renseignements chez Pergamon Chess plc, Headington Hill Hall, Oxford, OX3 0BW, Angleterre.

### THE SICILIAN SCHEVENINGEN, Edition 3

Les auteurs de cette édition brochée très utile, de 236 pages et 224 diagrammes, sont le champion du monde actuel, le Grand Maître International, Gary Kasparov, et Aleksander Nikitin, avec une rédaction du Grand Maître International Raymond Keene. Cela doit suffire, sûrement, pour tous les étudiants de cette défense. L'éditeur est B. T. Batsford Ltd., 4, Fitzhardinge Street, Londres, W1H 0AH, Angleterre, où le responsable échiquéen, Alfred Lea, attend vos demandes de renseignements, faute de vous adresser chez votre fournisseur habituel.

### WINNING WITH THE NIMZO-INDIAN

Encore de Batsford, l'auteur est le Grand Maître International Raymond

Keene, et les 160 pages sont en notation algébrique avec figurines, comme tous les livres de Batsford. Il y a aussi 237 diagrammes, et le prix est £ 12.95 (130 F).

### THE RUY LOPEZ FOR THE TOURNAMENT PLAYER

Aussi de Batsford, c'est un nouveau traitement compréhensible du Ruy Lopez, comme l'indique le titre. L'auteur des 242 pages, avec 184 diagrammes, est le Maître International anglais Gary Lane, et, une fois encore, le prix de cette édition brochée est £ 12.95 (130 F).

### HOW TO PLAY THE ENGLISH OPENING

C'est une autre édition brochée de Batsford d'une ouverture comprenant 140 pages et 146 diagrammes, et l'auteur, Nigel Povah, est un Maître International, mais aussi un Grand Maître International des Echecs par correspondance. Le prix est de £ 9.99 (100 F).

### THE COMPLETE GRUNFELD

Toujours de Batsford, c'est une édition brochée de 306 pages et 344 diagrammes, destinée aux amateurs de la Grünfeld, et l'auteur est le Grand Maître International russe, Alexei Suetin. Le prix est £ 14.95 (150 F).

### HOW TO PLAY THE FRENCH DEFENCE

Finalemment de Batsford ce mois-ci, voici une édition brochée de 122 pages et 238 diagrammes, traitant de la Défense Française, que je recommande très fort. L'auteur est le Maître International anglais, Shaun Taulbut, et le prix n'est pas cher à £ 8.99 (90 F).

### AZUR-ECHECS... ... Les Nouveautés

- INFORMATEUR 50, 51 : 165 F
- BATSFORD CHESS OPENING 2 de Kasparov et Keene : 195 F
- ENCYCLOPEDIE DES OUVERTURES TOME E (l'est-indienne) nouvelle édition : 280 F
- CORRESPONDENCE CHESS YEARBOOK (l'informateur des parties par correspondance) déjà parus n° 1 et 2, en novembre n° 3 : 165 F
- NEW IN CHESS 19 : 130 F

#### CATALOGUE GRATUIT

frais de port : livres + 20 F  
AZUR-ECHECS 5, avenue Malausséna,  
06000 Nice

PLAN D'ENTRAINEMENT  
« OBJECTIF 1800 »  
12 FICHES : 120 F

 **GAMBISCO**

revue échiquéenne

Un autre regard...

Abonnement : 150 F/6 numéros

Service abonnements : GAMBISCO

81, rue des Prêtres  
59660 MERVILLE Tél. 28 49 66 03



## LE COURRIER DES LECTEURS

Par H. LE NINEZE

13, rue d'Albret, 47000 AGEN

### TOURNOIS « TEMPS LIBRE »

Pour permettre aux Ajecistes qui considèrent le délai imposé par le règlement comme une contrainte insupportable, notre ami Alfred BOULET propose une formule qui peut les intéresser. Il vous suffit de prendre contact avec lui puisqu'il se charge d'organiser les tournois « Temps Libre ».

Voici le texte de sa proposition :

Au cours de la dernière Assemblée Générale de l'A.J.E.C., notre ami MARÉCHAL faisait remarquer les fluctuations des effectifs et soulignait diverses causes à ce problème.

Par exemple, des joueurs membres de l'Association, participant aux compétitions, sont bien souvent surpris par la rigueur du temps de réflexion, les uns, à cause de leurs obligations professionnelles, les autres bien souvent les « retraités », qui occupent leurs loisirs, autres que les Echecs, par des voyages assez longs.

Il est évident que le temps de réflexion est indispensable dans une compétition sérieuse, surtout au niveau supérieur, toutefois, il faut admettre que beaucoup de joueurs de l'A.J.E.C., dont je suis, ne peuvent participer, à ces compétitions, s'ils doivent respecter ce fameux temps de réflexion.

Cela étant dit, je pense que tout le monde a compris qu'il était possible de jouer par correspondance en limitant le temps au **MINIMUM**, comme les joueurs de « Café » jouent sans pendule, sans que leur plaisir de jouer aux échecs soit pour autant diminué.

J'ai depuis longtemps considéré qu'il était possible de jouer, c'est d'ailleurs ce que je fais avec quelques joueurs de l'A.J.E.C. se trouvant dans le même cas que moi, en ne tenant compte du temps de réflexion que sur une période assez longue.

Je propose donc l'organisation dès le début de l'année 1992, de tournois dit « A temps libre » afin de permettre aux joueurs se trouvant dans les trois cas suivants, de jouer quand même dans les Compétitions de l'A.J.E.C.

1° Ceux qui ne peuvent « s'adapter » à la régularité du temps de réflexion.

2° Les joueurs qui, pour diverses raisons, se déplacent très souvent, pour des périodes assez longues ne pouvant de ce fait, respecter l'article 8/5 du règlement.

3° Les joueurs prenant de longues vacances, dans les pays étrangers, pendant un ou deux mois, ou les joueurs qui doivent quitter la France, de par leur profession, pendant une période assez longue.

Le règlement est évidemment **LE MEME** que celui de l'A.J.E.C., et il ne saurait en être autrement, SAUF pour le temps de réflexion, c'est-à-dire, article 4, article 8, paragraphes 4,5, article 9, article 10, article 11.

Ces articles sont remplacés par :

Les joueurs participant aux tournois « TEMPS LIBRE » s'engagent à répondre à leurs partenaires, lorsque les trois conditions définies ci-dessus n'entrent pas en ligne de compte, au moins tous les cinq jours, avec un maximum de 10 jours, afin d'éviter un rappel du partenaire.

Les joueurs se trouvant dans la situation des articles 2 et 3 ci-dessus, **DOIVENT OBLIGATOIREMENT AVERTIR** leurs partenaires, du temps complet où ils seront absents (donc sans pouvoir répondre) sous peine de perdre la partie.

Les accords entre les joueurs peuvent se faire pour le rattrapage du temps perdu, de manière à finir les parties dans des délais normaux, c'est-à-dire en trois ans.

Le directeur de la compétition est habilité pour prendre toutes décisions afin d'éviter les abus, par exemple, lorsque le joueur ne répond plus parce que sa partie est mauvaise, etc.

\*  
\* \*

Les joueurs membres de l'A.J.E.C., intéressés par cette formule de tournois, peuvent se mettre en rapport ou s'inscrire auprès de M. Alfred BOULET, vers novembre-décembre, les premiers tournois, suivant les inscriptions, commenceront vers le mois de mars 1992.

**Adresse de M. BOULET :** Impasse Estève, Résidence Singapour, 34000 Montpellier.



*Vous aimez jouer,  
mais vous n'avez  
pas beaucoup de temps*

**PAS DE PROBLEME !**

**FAITES 36-15 PATMAT  
PUIS TAPEZ DIF**

**ET JOUEZ A VOTRE RYTHME  
PLUS DE 1 000 PARTIES  
EN MEME TEMPS  
SI LE CŒUR VOUS EN DIT**

Le DIF s'apparente au  
jeu par correspondance, mais c'est :

**PLUS RAPIDE QUE LA POSTE !**

**MOINS CHER QU'UN TIMBRE !!**

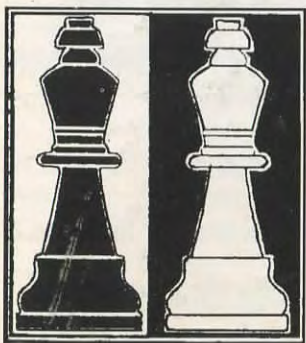

**36.15  
PATMAT**

Le quotidien  
des échecs



NUMERO 403

16 F

DECEMBRE 1991

Abonnements : France, 135 F par an ; Etranger, 150 F par an

# LE COURRIER DES ECHECS

REVUE MENSUELLE DU JEU D'ECHECS

Joueurs isolés ou désirant progresser plus vite, adhérez à :  
**L'ASSOCIATION DES JOUEURS D'ECHECS PAR CORRESPONDANCE**  
Section Autonome de la F.F.E.  
AFFILIEE A L'INTERNATIONAL CORRESPONDENCE CHESS FEDERATION  
SIEGE SOCIAL : 5, place Gambetta, 24700 MONTPON — C.C.P. Paris : 678721 W

#### COMITE DIRECTEUR

BERRIOT, BERT, BODIS, BOULET, BRIDIER, CHATENET, GIRAUDET,  
GAMANT, JAUDRAN, LE GARREC, LEMAIRE, MARECHAL, SALAUN, SOULAS, VUILLEMIN

#### RESPONSABLES

**Président** : R. SALAUN, 17, rue de la Tannerie, 60270 GOUVIEUX.  
**Vice-Présidents** : B. BERRIOT, 18, rue des Andiers, 02820 SAINT-ERME.  
J. JAUDRAN, 5, place Gambetta, 24700 MONTPON-MENESTEROL.  
**Secrétaire** : P. MARECHAL, 15, rue Victor-Duruy, 66000 PERPIGNAN.  
**Secrétaire adjoint** : M. BERT, 5, place Maurice-Berteaux, 78400 CHATOU.  
**Tresorier** : G. VUILLEMIN, rue du Puech, Badaroux, 48000 MENDE.  
**Tresorier adjoint** : P. BRIDIER, 110, boulevard Alexandre-de-Fraissinette, 42100 SAINT-ETIENNE.  
**Délegué I.C.C.F. et Adhésions** : J. BODIS, 103, allée d'Albret, 47600 NERAC.  
**Délegué F.F.E.** : M. LE GARREC, 95, rue de l'Albert-Idut, 29800 LANDERNEAU.  
**Délegué à la Propagande** : J. NEGRO, « Echecs » NICE-MATIN, 214, route de Grenoble, B.P. 4, 06029 NICE CEDEX. Tél. 93 79 83 83.  
**Classement** : G. GAMANT, Quartier de la Gare, Plufur, 22310 PLESTIN-LES-GREVES.  
**Matériel, Fournitures** : J. CHATENET, 18, square d'Anjou, 87100 LIMOGES.  
**Arbitre National** : A. VIAUD, 20, rue Jules-Ferry, 95880 ENGHEN-LES-BAINS.

#### DIRECTEURS DES COMPETITIONS

**Directeur Général des tournois** : A. BOULET, impasse Estève, Rés. Singapour, 34000 MONTPELLIER.  
**Championnat de France** : J. JACQUART, 21, rue Guynemer, Dainville, 62000 ARRAS.  
**Tournois qualificatifs** :  
— **Division I** : B. BERRIOT, 18, rue des Andiers, 02820 SAINT-ERME.  
— **Division II** : S. LACROIX, 23, boulevard Flaud, 21200 DINAN.  
— **Division III** : Paul GAMBINI, Lycée G. de Casabianca, vallée du Fango, 20298 BASTIA.  
— **Division IV (Tournois à 5 joueurs à 4 ou 8 parties)** : P. SOULAS, 90, rue V. Hugo, 91560 CROSNE.  
**Tournois à 3 joueurs (toutes divisions)** : B. JOUAULT, 140, av. Paul-Raoult, 78130 LES MUREAUX.  
**Coupe de France** :  
— 1<sup>er</sup>, 2<sup>e</sup> et 3<sup>e</sup> Tours : B. HEIM, 13, rue de Saverne, Haagen, 67700 SAVERNE.  
— **Autres échelons** : M. LE GARREC, 95, rue de l'Aber-Idut, 29220 LANDERNEAU.  
**Matches Défis** : J. BILLETER, Maison des Carratides, r. de la République, 84490 ST-SATURNIN-LES-APT.  
**Championnats inter-régionaux** : J.-L. EECKHOUT, 115, petite rue de Cassel, 59190 HAZEBROUCK.  
**Championnats régionaux** : J.-L. EECKHOUT, 115, petite rue de Cassel, 59190 HAZEBROUCK.  
**Tournois internationaux individuels** : Informations et inscriptions : A. GIRAUDET, 1, allée Carpeaux, 1104, 93800 EPINAY-SUR-SEINE.  
**Rencontres internationales par équipes** : S.-A. BESSIS, 7 bis, rue Lacaille, 75017 PARIS.  
**Tournois EUROPE-ECHECS** : J.-S. TROCHET, 39, rue de la Plage, 62600 BERK-PLAGE.  
**Coordinateur action d'information** : Daniel SIMONET, La Genébrière, 03410 DOMERAT.

#### RENSEIGNEMENTS GENERAUX

- 1° **TARIFS 1992 - Couplé cotisation et abonnement** : 175 F. Les adhérents abonnés reçoivent le C.D.E., ont accès aux tournois et figurent au classement. — **Abonnement simple au C.D.E. sans cotisation** : 160 F. Les abonnés simples reçoivent le C.D.E. mais n'ont pas accès aux tournois ni au classement. — **Cotisation A.J.E.C. sans C.D.E.** : 75 F. Le paiement de cette cotisation donne le droit d'accéder aux tournois organisés par l'A.J.E.C. et de figurer au classement A.J.E.C. — **Couplé étranger** : 210 F. — **Abonnement simple étranger** : 175 F. — **Supplément pour service du C.D.E. par avion** : 55 F. — Cotisations et abonnements sont valables du 1<sup>er</sup> janvier au 31 décembre. Ils peuvent être renouvelés à tout moment avant le 1<sup>er</sup> décembre de chaque année par chèque postal ou bancaire libellés au nom de l'A.J.E.C. sans spécification d'adresse et envoyés aux responsables suivants :  
a) **Nouveaux adhérents** : J. BODIS (adresse ci-dessus).  
b) **Renouvellements** : G. VUILLEMIN (adresse ci-dessus).  
Bien entendu, il est toujours possible de prendre ou de renouveler un abonnement et une cotisation pour deux ou trois ans au tarif de l'année en cours.
- 2° **Compétitions Nationales** : Outre le Championnat de France annuel, l'A.J.E.C. organise des Tournois permanents à 7 joueurs (12 parties) dans la Division I, des Tournois permanents à 5 joueurs (8 parties) dans les Divisions II, III, IV, des Tournois permanents à 3 joueurs (4 parties) dans toutes les Divisions, la Coupe de France éliminatoire (2 parties) et des Matches défis conclus librement. Les abonnés au « C.D.E. » s'inscrivent directement, selon leur classement; auprès des Directeurs des Compétitions, en réglant en timbres les droits d'inscription suivants : Championnat de France : 20 timbres « tarif rapide » ; T. à 7 : 12 timbres « tarif rapide » ; T. à 5 : 8 timbres « tarif rapide » ; T. à 5 : 4 parties (IV D) 5 timbres « Tarif rapide » ; T. à 3 : 6 timbres « tarif rapide » ; Coupe de France : 6 timbres « tarif rapide » ; Matches défis : 4 timbres « tarif rapide » par partie. — Pour recevoir la grille complète des résultats, joindre une enveloppe timbrée avec nom et adresse.
- 3° **Tournois internationaux I.C.C.F.** : Droits d'inscription. EU-7 joueurs : 35 F ; EU-15 joueurs : 45 F ; WT-7 joueurs : 30 F ; WT-15 joueurs (Classe II, I, H, M) : 40 F ; Tournois thématiques : 35 F. Payables par C.B. ou C.C.P. : A. GIRAUDET, 30,253-85 C. La Source.
- 4° **Cartes de Jeu** : Réservées aux adhérents. S'adresser à J. CHATENET en joignant le titre de paiement, libellé au nom de l'A.J.E.C. sans spécification d'adresse. Cartes vertes permettant une correspondance ou cartes roses pour le jeu avec l'étranger : 45 F les 150, 70 F les 300. Pas d'envoi contre remboursement.
- 5° **Changements d'adresse** : M. BERT, 5, place Maurice-Berteaux, Esc. 1, 78400 CHATOU (joindre un timbre « tarif rapide »).

# LE COURRIER DES ECHECS

REVUE MENSUELLE D'ECHECS PAR CORRESPONDANCE

Gérant : J. JAUDRAN, 5, place Gambetta, 24700 MONTPON-MENESTEROL.

Rédacteur : R. GOLDENBERG, 22, rue Gaston-Defferre, 90000 BELFORT.

Rédacteur adjoint : J. NEGRO, « Echecs », journal « Nice-Matin », 214, route de Grenoble, B.P. 4, 06029 NICE CEDEX.

Courrier des Lecteurs : H. LE NINEZE, 13, rue d'Albret, 47000 AGEN.

Changement d'adresse (au plus tard le 20 pour le « C.D.E. » du mois suivant) : M. BERT, 5, place Maurice-Berteaux, 78400 CHATOU. (joindre un timbre tarif rapide).

Abonnements : J. BODIS, 103, allée d'Albret, 47600 NERAC. **TARIF 1992** : Métropole : 160 F ; Etranger : 175 F ; Supplément par avion : 55 F (conditions spéciales pour les membres de l'A.J.E.C., voir couverture page 2). Les abonnements assurent le service mensuel du « C.D.E. » (sauf au mois d'août) du 1-1 au 31-12 de chaque année. Les nouveaux abonnements reçus entre le 1-1 et le 30-9 comptent pour l'année entière et donnent droit au service du « C.D.E. » à partir du premier numéro de l'année. Ceux reçus entre le 1-10 et le 31-12 ne prendront effet qu'à partir du 1-1 de l'année suivante. Les numéros d'octobre, de novembre, de décembre seront envoyés, à tarif minoré, sur demande adressée à J. BODIS.

Renouvellement des abonnements : G. VUILLEMIN, rue du Puech, Badaroux, 48000 MENDE. A régler entre le 1-10 et le 30-11 de chaque année.

Note particulière : Les versements se font, soit par chèque postal au C.C.P. : A.J.E.C. 6787-21 W Paris, soit par chèque bancaire, libellé au nom de l'A.J.E.C. sans spécification d'adresse, envoyé au responsable particulier à chaque service.

Demande de « C.D.E. » anciens : P. MARECHAL, 15, rue Victor-Duruy, 66000 PERPIGNAN.

#### Tarif publicité

1 page : 4 400 F (11 numéros) et 440 F (1 numéro) - 1/2 page : 2 300 F et 230 F - 1/4 page : 1 250 F et 125 F - 1/8 page : 650 F et 65 F.

Photo ou typon à la charge de l'annonceur.

Pour les adhérents de l'A.J.E.C. : première annonce gratuite. Annonces suivantes : 33 F l'annonce.

Règlement par chèque bancaire ou postal à l'ordre de l'A.J.E.C.

## 1991 : QUELQUES MOUVEMENTS AU SEIN DE L'A.J.E.C.

Chers Amis,

L'année qui s'achève est marquée par plusieurs événements.

— Le principal a été l'adoption à MENDE, par le Comité Directeur, de la création d'un nouveau système de classement des joueurs dit classement ELO-AJEC.

Deux années (1989 à 1991) ont permis la discussion de ce projet et celle-ci fut passio-

née. Tous ceux qui ont voulu s'exprimer sur le sujet ont pu le faire dans la rubrique du Courrier des Lecteurs du « C.D.E. ».

L'établissement du nouveau système de classement a été confié à P. Bridier. Ceci est actuellement en cours. Le classement ELO-AJEC sera donc publié pour la première fois en janvier ou février 1993.

— Un autre événement vient d'arriver : c'est le départ de P. Maréchal qui quitte notre équipe après 23 années passées au service de notre association. Pour tout le travail réalisé, et il est immense, je lui adresse les remerciements de tous.

Il sera remplacé au Comité Directeur par Daniel Simonet qui devient aussi notre nouveau secrétaire à partir du 01-01-1990. Daniel Simonet a été coopté au C.D. par un

vote organisé par correspondance au mois de novembre 1991 et élu secrétaire par le même vote.

— D'autre part, Serge Lacroix ayant démissionné de son poste à la commission technique, le Comité Directeur, après un vote, a décidé de le remplacer par P. Bri-dier. Cette prise de fonction est effective depuis le 01-12-1991.

— Le nouveau délégué au classement, classement qui sera maintenant calculé avec l'aide de l'informatique, est : M. Maxime Le Garrec, à qui les directeurs de compétitions transmettront les résultats.

Georges Gamant reste au Comité Direc-teur et continue la collecte des résultats des tournois internationaux individuels en rela-tion avec A. Giraudet.

— Je vous confirme qu'un grand tournoi Open sera organisé vers la fin de l'année 1993 : il s'agit du Mémorial Mario Corin-thios.

A. Boulet, qui en sera le directeur, étudie actuellement la formule que nous uti-liserons. Nous en reparlerons bien sûr dans le courant de l'année qui vient.

— Un mot aussi concernant notre opé-ration de promotion « Pin's de l'A.J.E.C. » : c'est un grand succès.

Je souhaite à tous une excellente année 1992.

Amitiés.

R. SALAUN.

*Bonne et Heureuse Année  
à tous !*

LE COMITE DIRECTEUR  
ET TOUS LES ANIMATEURS DE L'A.J.E.C.



LIVRES  
et  
JEUX D'ECHECS

LIVRES  
et  
JEUX DE STRATEGIE

16-1-43-26-83-67  
29, rue St-André-des-Arts - 75006 PARIS

ABONNEZ-VOUS AU C.D.E.

## QU'AURIEZ-VOUS JOUE ?

Par Jacques LEMAIRE



En cas de roques opposés, il faut, paraît-il, attaquer le plus vite possible.

Que pensez-vous du coup 1. f4 pour les Blancs ?



Que penser du coup 1. Fc4 ? (facile...)

(Solutions page 350)



Aux Noirs à jouer et, d'évidences en trouvailles, ils arrivent au but.



Les Noirs viennent de jouer Fc8-g4 auquel les Blancs répondent 1. Fe2. Quelle est la suite ? (facile...)

Vends 150 livres et revues d'échecs (français, anglais, allemand, russe...)

Liste et tarif contre enveloppe à :

J.-P. CATALAN  
25, avenue Mazarin  
91380 CHILLY-MAZARIN

## LA PARTIE N'EST JAMAIS NULLE

Par M.F. Bruno SAN MARCO

Voici une partie assez étonnante car elle oppose parfaitement les stratégies opposées des deux camps dans la Défense Française. Les Noirs vont triompher en démontrant ici que les faiblesses de l'aile Dame sont plus importantes que leur Roi plus ou moins exposé à l'Est.

### CHAMPIONNAT DE PARIS 1991

#### DEFENSE FRANÇAISE

L. KISS SAN MARCO  
(2275, HON.) (2265)

1. e4 e6 2. d4 d5 3. Cd2 Cf6 4. e5 Ce4 5. Fd3.

5. Cxe4 dxe4 6. Fe3 c5 7. dxc5 Cd7 8. Dg4 est plus ambitieux.

5. ... Cxd2 6. Fxd2 c5 7. dxc5.

7. c3! Db6 8. Cf3 Fd7 9. Cg5 Fe7 10. Dh5 Fxg5 11. Dxc5 Cc6 12. dxc5 Dxc5 13. Dxc7 avec initiative blanche : Rosentalis-Landenbergue, Suhr 1991, mais le jeu noir peut être amélioré, notamment avec Dxb2.

7. ... Cc6!.

Et non 7. ... Fxc5 8. Dg4! Db6 9. Dxc7 Fxf2+ 10. Re2 Tf8 11. Ch3 Fc5 12. Cg5. Le coup du texte annihile Dg4, 8. f4 étant risqué.

8. Cf3 Fxc5 9. 0-0 Fd7.

Le petit roque permet une attaque meurtrière avec 10. h4, préparant le sacrifice classique sur h7. Les Noirs doivent donc attendre...

10. c3 a5 11. De2 h6!?

11. ... Db6 était raisonnable, les Noirs ont l'idée d'attaquer par g5 et d'empêcher l'intrusion d'une figure en g5. Après ce coup, les pièces blanches sont toutes développées mais elles sont comme des bombardiers remplis de bombes qui n'auraient pas d'objectifs pour les lâcher ! En effet, les Noirs n'ont pas de faiblesses... les Pions étant l'âme du jeu, il fallait chercher un levier efficace. La bonne manœuvre blanche ici était 12. Rh1! suivi de Cg1 et f4. Les Blancs vont alors créer des brèches par l'avance f5, ouvrant une colonne pour leur Tour.

12. Fe3?!

Echange du mauvais Fou mais simplification prématurée du jeu qui rend plus

facile la tâche des Noirs. De plus, en cas de petit roque noir, la batterie Fc2-Dd3, épaulée par le Fc1 visant h6 et empêchant la réponse g6, serait très efficace.

12. ... Db6 13. Fxc5 Dxc5 14. Tac1 Tc8 15. Tfd1.

Les Blancs sortent leurs pièces classiquement sans vraiment chercher à créer des problèmes en face.

15. ... De7!.

Un repli stratégique incitant les Blancs à un nouvel échange désastreux qu'ils vont s'empresser de faire. Le roque noir était encore risqué à cause de Fb1 suivi de Dd3 et sur g6 de Ch4 menaçant Cxg6 ou l'avance f2-f4.

16. Cd4?.

Avec l'espoir de jouer Cb5 mais le simple 16. a3 qui renforce le jeu sur cases noires était plus précis. Par cette série d'échanges, les Blancs veulent exploiter le mauvais Fou en d7... lequel va se révéler au contraire très efficace !

16. ... Cxd4 17. cxd4 0-0 18. a3?.

Maintenant, c'est une perte de temps affaiblissante qui pouvait être avantageusement remplacée par 18. Dd2! qui contrôle b4 et les cases noires de l'aile Roi.

18. ... Dg5! 19. De1?!

Maintenant, les Blancs refusent les échanges salutaires : 19. De3 Dxe3 20. fxe3 ou 19. Txc8 Txc8 20. g3 n'étaient pas si tragiques.

19. ... Fa4! 20. Td2 g6.

Avec deux idées : jouer 21. ... Df4 pour attaquer d4 et le prendre sans craindre l'échec en h7, jouer 21. ... Rg7 suivi de 22. ... Txc1 23. Dxc1 Tc8! 24. Dxc8 Dxd2.

21. Tc3?!

Les Noirs attendaient 21. g3 Rg7 22. f4 De7, où l'on voit que l'avance f4-f5 est momentanément empêchée par g6 (!), mais les Blancs ne veulent pas se couper les accès sur la troisième rangée (cases f3, g3, h3) afin d'attaquer le Roi adverse.

21. ... Txc3 22. bxc3 De7 23. Dc1 Tc8 24. Fb1.

Le meilleur pour parer l'initiative noire et la menace Dc7.

24. ... b5! 25. Td3 b4 26. axb4.

26. Dxb6? Txc3 27. Txc3 bxc3 28. Dc1 c2 29. Fa2 Da7 -+ ; 26. Th3 h5 27. Dd2

Dc7+ 27. g4 Txc3 28. Txc3 bxc3 29. gxh5 c2 30. Fa2 Dh4 ♣.

26. ... Dxb4 27. h4 h5 28. Tg3.

Espérant 28. ... Dxd4 29. Fxg6! avec une forte attaque et voyant que 28. De1 Db2 suivi de Tb8 était désagréable.

28. ... Fe8!.

Un coup prophylactique très fort libérant le Pion passé créé après le 26<sup>e</sup> coup et sur-protégeant la case g6, seule cible blanche.

29. Dc2 Da3 30. Dd2 Tb8!.

Après 30. ... Da1 31. Da2 Dxa2 32. Fxa2 Tb8 33. c4! Tb2 34. Ta3, les Blancs s'en seraient très bien tirés.

31. Fd3 Tb3 32. Fe2?.

Les Blancs craquent : 32. Dg5 Txc3 33. Dd8 Txd3 34. Dxe8+ Rg7 35. Txd3 Dxd3 36. Dd8 Db1+ 37. Rh2 Df5 menait toutefois à une finale perdue.

32. ... Tb1+ 33. Rh2 Da1 34. Tg5 Th1+ 35. Rg3 Tc1!.

Plus simple que 35. ... Dg1, l'objectif restant la promotion du Pion a et la capture du Pion c : cible depuis quinze coups !

36. Fxh5?.

Un leurre mais 36. Rh2 a4 37. Txb5 Dxc3 ne tenait pas longtemps.

36. ... Dxc3+ 37. Dxc3 Txc3+ 38. Rh2 a4 39. Abandonne.

## LE JEU INTERNATIONAL

### COUPE LATINE EUROPE-AMERIQUE N° 2 SLAVE (D 45 SL 8/2) DEFENSE DE MERAN

SARRAN FELICIO  
(France) (Brésil, 2390 Elo)

1. d4 d5 2. c4 c6 3. Cf3 Cf6 4. e3 e6 5. Cc3 Cbd7 6. a3.

Plutôt rare. 6. Fd3 et 6. Dc2 sont plus couramment utilisés. On rencontre parfois 6. b3, 6. Fd2, 6. Fe2 et 6. Ce5.

6. ... Fd6.

6. ... g6 7. Fd3 Fg7 8. 0-0 0-0 9. b4 e5 ∞, Littlewood-Smyslov, Hastings 1981/82.

7. Db3?!

Meilleur : 7. Fd3.

7. ... 0-0 8. Fe2 Dc7.

Avec l'idée 9. ... e5 ♣.

9. h3 a6 10. Fd2 dxc4 11. Fxc4 b5 ♣.

Les Blancs ayant joué l'ouverture avec une totale passivité, les Noirs peuvent facilement concevoir plusieurs très bons plans.

12. Fd3?.

Le seul coup : 12. Fe2.

12. ... c5.

Le meilleur moyen de ne pas s'enfoncer dans son erreur est encore de la reconnaître immédiatement :

13. Fe2.

Triste mais indispensable. Sur 13. dxc5 Cxc5, les Noirs auraient une écrasante supériorité.

13. ... Fb7 14. 0-0.

Je ne peux évidemment plus guère m'attendre qu'à subir.

14. ... Tac8 15. Tac1 Db6 16. dxc5.

Préférant crever l'abcès avant que le malade ne soit définitivement condamné.

16. ... Cxc5.



17. Da2!?

Totalement inattendu. Les Noirs en furent quelque peu désorientés, n'ayant prévu que l'automatique 17. Dd1.

17. ... Tfd8 18. b4 Cce4 19. Cxe4 Cxe4 20. Db2.

Sacrifie la paire de Fous mais la position est solide.

**20. ... Fc7! 21. Tfd1.**

Ici apparaît l'intérêt du 17<sup>e</sup> coup : les Tours liées peuvent lutter contre la pression adverse au centre.

**21. ... Fd5 22. Fe1 Dd6.**

Avec l'idée 23. ... Cg5, force les Blancs à affaiblir la structure des Pions du roque.

**23. g3 De7 24. Cd4 Df6.**

Toujours avec l'idée Cg5, suivi de e5 et Cf3, cherche à exploiter les faiblesses sur cases blanches, d'où un nouvel affaiblissement.

**24. ... Fe5? 25. Cc6.**

**25. f4 Fb6.**

Vise directement e3 et immobilise les pièces blanches.

**26. Txc8 Txc8 27. Rh2 h6?!**

Peut-être un aveu d'impuissance, les Noirs ne sachant pas trop comment poursuivre l'attaque. C'est le moment ou jamais de saisir sa chance.

**28. a4!**

Cherchant à créer une faiblesse permanente dans le camp noir.

**28. ... Cd6.**

1) 28. ... bxa4 29. Fxa6 Ta8.

29. ... Tc7 30. Da3±.

30. De2 avec l'idée Ta1±.

2) 28. ... Fc4 29. axb5 axb5 30. Tc1 Cd6 31. Fc3.

**29. axb5 axb5.**

29. ... Cxb5 30. Da1 Cxd4 31. exd4 Tc2 32. Td2 Fxd4 33. Dxa6 Txd2 34. Fxd2±.

**30. Fc3 Ce4 31. Fe1 Cd6.**

Si 31. ... Fc4 32. Cxb5.

**32. Fc3 Ce4 33. Fe1 Cd6, 0,5-0,5.**

F. SARRAN.

**VENDS LIVRES D'ECHECS DIVERS**

(Liste sur demande)

**B. SAN MARCO**  
101, rue du Chevaleret  
75013 PARIS

**COUPE LATINE  
EUROPE-AMERIQUE N° 2  
ESPAGNOLE (C 90 RL 19/1)**

FELICIO

(Brésil, 2390 Elo)

SARRAN

(France)

1. e4, e5, 2. Cf3 Cc6 3. Fb5 a6 4. Fa4 Cf6 5. d3, b5, 6. Fb3 Fe7 7. 0-0 0-0 8. Te1 d6 9. c3 Fb7, 10. a4, Cb8 11. axb5 axb5 12. Txa8 Fxa8 13. Ca3 c6 14. Cc2 Cbd7 15. Ce3 g6.

Egalité, Emma-L. Garcia, Ol. Buenos Aires 1978.

**16. Cf1 Rg7 17. Fd2 Cg8 18. d4?!**

Tenant mais prématuré, la situation relativement précaire du Roi noir sur la diagonale a1-h8 étant difficilement exploitable. 18. Cg3 était plus réaliste.

**18. ... c5!**

Stoppe net la tentative d'offensive blanche.

**19. Dc1.**

1) 19. dxc5 Cxc5 20. Fc2 Cf6, avec une forte pression.

2) 19. dxe5 Cxe5 20. Cxe5 dxe5, avec l'idée Db6, Td8±.

3) 19. d5 c4 20. Fc2 Cc5±.

**19. ... Te8 20. Cg3 h5!?**

Avec la menace 21. ... h4, suivi de Cdf6.

**21. h4!?**

Semble sacrifier un Pion mais seulement en apparence car s'y dissimule un joli piège positionnel : si 21. ... Fxh4? 22. Cxh4 Dxh4 23. Fg5 Dg4 24. Fd1 De6 25. d5 Fxd5 26. exd5 Dxd5 27. Ff3 De6.

27. ... Db3 28. Fc6.

28. Td1 avec l'idée 29. Fd5±.

**21. ... exd4.**

Le plus précis. Gagne un Pion dans de bonnes conditions.

**22. cxd4 cxd4 23. Fg5.**

Forcé car la prise en h4 est maintenant possible.

**23. ... Fxg5 24. Cxg5 Ce5.**

Menace 25. ... Cd3, protège provisoirement f7, mais vise surtout à libérer le jeu noir tout en s'accrochant fermement au Pion de plus, fût-il doublé (mais passé !?).

Il s'agira toutefois de demeurer très vigilant car ma position comporte plusieurs faiblesses : le Pion e5, le Cg8 qu'il faudra réactiver au moment le plus propice et si possible, enfin la structure des Pions du

roque est loin d'être un modèle d'invulnérabilité...

**25. Td1 Db6 26. Fc2 f6 27. Ch3 Tc8±.**

Simple mais efficace. Inéxorablement, les Blancs se retrouvent dans une position défensive.

**28. Cf4 Rh7.**

Les Blancs menaçaient 29. Ce6 et 30. Cxd4.

**29. Dd2 Cc4.**

J'ai été tenté par 29. ... Ch6, suivi de 30. ... Chg4, qui me semble excellent. Si j'ai retenu le coup du texte, c'est parce qu'il est plus agressif et me permet de réaliser l'autre idée plus tard.

**30. Db4 Dc5!.**

Il est clair que les Blancs ne peuvent accepter l'échange des Dames, dédoublant les Pions noirs et leur offrant ainsi une majorité décisive à l'aile Dame.

**31. Db3 Ch6.**

31. ... Ca5?, pour gagner le Fc2, échoue sur 32. Df7±.

**32. Fb1 De5 33. Cd3 De8 34. Ce1.**

Avec l'idée 35. Cc2 récupérant le Pion.

**34. ... d5!?**

Recherchant sans cesse l'activité maximale des pièces.

**35. exd5.**

35. Txd4 f5±.

**35. ... Fxd5 36. Db4 Cg4 37. Cc2.**

37. Txd4 De5 38. Td1 était à prendre en considération. Le fait que, dans la première partie, je sois parvenu à obtenir la nullité dans une position critique l'a sans doute rendu très prudent, trop peut-être !



**37. ... Cce3!.**

Imprévu et tout à fait correct. Quelque peu « déchainé », je croyais alors fermement obtenir un gain rapide. Mais c'était

sans compter sur les excellentes capacités défensives de mon adversaire qui, soit dit en passant, mérite amplement son classement I.C.C.F. (2415 l'année précédente).

**38. fxe3.**

1) 38. Cxe3 dxe3 39. f3 e2 40. Te1.

40. Cxe2 De3 41. Rh1 Cf2 42. Rh2 Cxd1 →.

40. ... De3 41. Rh1 Tc4 42. Dd6 Cf2 43. Rg1 Cd3 44. Rh2 Txb4 mat.

2) 38. Te1 Txc2 39. Fxc2.

39. Dxd4 Df7 40. Cxh5 Txf2 41. Txe3 Txb2 42. Rf1 Cxe3 43. Dxe3 Txb2 44. Fd3 Fc4±.

39. ... Cxc2 40. Te7 Ff7 41. Dc5 Df8 42. Cxh5.

42. Dc7 Rg7 43. Td7 Cb4 44. Txd4 De8 45. Te4.

a) 45. Txb4 De1 46. Cf1 Dxf2 47. Rh1 Dxf1, mat.

b) 45. Cf1 De2 46. Df4.

46. Tf4 Cd5 →.

46. ... Cd3 47. Df3 Dxf3 48. gxf3 Cgxf2 ±.

45. ... Dc6 46. Dxc6 Cxc6 ±.

42. ... gxh5 43. Dxc2.

43. Dxh5 Ch6.

43. ... Rg8±.

**38. ... Txc2! 39. e4!.**

Le seul coup.

1) 39. Fxc2 Dxe3 40. Rh1 Dxc3 →.

2) 39. Dxd4 Txc2 40. Rf1 Ch2 41. Re1 Cf3 →.

**39. ... Tc4 40. Dd6 Ff7 41. Fd3.**

41. Txd4 Tc1 42. Td1 De5 43. Cf1 Txd1 44. Dxe5.

44. Dxd1 Dc5 45. Rh1 Cf2 →.

44. ... Cxe5 45. Fc2 Tc1 →.

**41. ... Ta4 42. Dc5.**

Avec l'idée 43. Dc2 qui constitue une fois encore une excellente défense.

**42. ... Db8!?**

J'ai hésité entre ce coup et 42. ... De5, 43. Dxe5 fxe5, qui me donnait un net avantage en finale. Mais, désirant toujours être le plus actif possible, cela m'a semblé un peu long.

**43. Cf1 Df4.**

La pression noire se fait terriblement sentir.

**44. Dc2.**



**44. ... Fc4!**

Il est indispensable de supprimer le verrou d3.

**45. De2 Fxd3 46. Txd3 Ta1 47. g3.**

1) 47. Txd4 Dh2 mat.

2) 47. Th3 Ce3 48. Tf3 Dxd4 49. Txe3 dxe3 50. Dxe3 ♣.

**47. ... Dc1 48. Rg2?**

La faute décisive mais il est vrai que les autres possibilités ne sont guère réjouissantes :

1) 48. Ta3 Tb1 49. Df3.

49. Dxb5 Dd2 50. Dd7 Rh6 →.

49. ... Dd2 50. Ta7 Rh6 51. Df4 Dxf4 52. gx4 Ce3 →.

2) 48. Tf3 Dc4 49. Dg2.

49. Dd3 Ce5.

49. ... Dxd3 50. Txd3 Ce3 51. Rf2 Txf1 →.

50. Dxc4 Cxf3 51. Rf2 bxc4 →.

49. ... Ce3 50. Dh3 Dc6 51. Rh2.

51. Tf4 d3 52. Tf2 Dxe4 53. Tf4 Dd5 54. g4 Cxf1 55. Txf1 Txf1 56. Dxf1 d2 57. Dd1 hxg4 →.

51. ... Cg4 52. Rg1 f5 53. Dg2 fxe4 →.

**48. ... Ce3.**

Exactement le même pseudo sacrifice qu'au 37<sup>e</sup> coup !

**49. Cxe3?**

Meilleur : 49. Txe3 dxe3 50. Cxe3 Tb1 51. Rf3 Txb2 ♣.

**49. ... Dh1 50. Rf2 dxe3!, 0-1.**

1) 51. Dxe3 Df1, mat.

2) 51. Txe3 Dg1 52. Rf3 Tf1 53. Dxf1 Dxf1, mat.

3) 51. Rxe3 Te1 →.

F. SARRAN.

C78/22

**TOURNOI EU/M/891**  
**ESPAGNOLE**

**G. FRANÇOIS** M. HLADKY

**1. e4 e5 2. Cf3 Cc6 3. Fb5 a6.**

Les seize premiers coups de la variante d'Arkhangelsk sont parfaitement analysés par R. Goldenberg dans le n° 343 du « C.D.E. » (juin 1986) lors de ses commentaires de la superbe partie Penrose - Vukcevic comptant pour la 10<sup>e</sup> olympiade par correspondance.

**4. Fa4 Cf6 5. 0-0 b5 6. Fb3 Fb7 7. Te1 Fc5 8. c3 d6 9. d4 Fb6 10. Fg5 h6 11. Fh4 0-0 12. a4 exd4 13. axb5 axb5 14. Txa8 Fxa8 15. cxd4 Te8 16. Cc3 g5 17. Dd2!!.**

L'innovation de Penrose dans la partie précitée qui remet en question toute la variante. C'est avec satisfaction que je vis mon adversaire, certainement pas au courant de cette partie, s'engouffrer dans cette voie, attendant la réponse 17. Fg3 avec un jeu complexe.

**17. ... gxh4.**

Précipitant la fin. Le plus résistant était la suite adoptée par Vukcevic, à savoir 17. ... Ca5 18. Fc2 b4 19. Cxg5! bxc3 20. Df4 Fxd4 21. Ch7!! Fe5 22. Dxd6 Te6 23. Cxf6 Txf6 24. Fxf6 Fxf6 (24. ... Dxf6 25. Dxf6 Fxf6 26. Ta1 cxb2 27. Txa5+) 25. Te3 Fe5 26. Th3! De7 27. Th5 f5 28. Dg6 Dg7 29. De6 Df7 30. Dc8 Df8 31. Dxc7 Fg7 32. Txf5! De8 33. Tg5 Df8 34. Txa5 cxb2 35. Ta7, 1-0. Magnifique !!

**18. Dxd6 Cxd4.**

18. ... Te6 était le plus résistant mais ne changeait rien au résultat final.

18. ... Te6 19. Fxe6 fxe6 20. Dg6 Rf8 (20. ... Rh8 21. Cg5 et 22. Cf7) 21. Cg5 De7 22. e5 dxe5 23. Cce4 Cxe4 24. Cxe6 Dxe6 25. Dxe6 →.



**19. Fxf7!**

Et mat en trois coups.  
19. ... Rxf7 20. Cg5 Rg8 21. Dg6 Rh8 22. Cf7 mat ou 21. ... Rf8 22. Df7 mat.

**Moralité :** Avec le « C.D.E. », vous possédez sur votre adversaire un avantage qui peut s'avérer décisif.

**ABONNEZ-VOUS**  
**AU**  
**« C.D.E. »**

**NOS PARTIES**

C18/11 cc

**LA WINAWER :**  
**CHEF-D'OEUVRE EN PERIL ?**

« Peut-être me faudra-t-il reconnaître que la Winawer est solide, mais j'en doute. Cette défense est antipositionnelle et affaiblit l'aile Roi », avertissait, en 1969, notre honorable correspondant à Pasadena, M. Robert-J. Fischer.

La prophétie de notre ami américain est-elle en train de se réaliser ?

Le problème majeur après 1. e4 e6 2. d4 d5 3. Cc3 Fb4 4. e5 c5 5. a3 Fxc3+ 6. bxc3 Ce7 est de faire éclater le rang noir qui ressemble – ô combien ! – à la fourrure d'un porc-épic... Faut-il briser cet épineux bouclier avec des moyens strictement positionnels ? Les résultats avec les plutôt bas de plafond 7. a4 et 7. Cf3 sont souvent décourageants et il semble difficile d'échapper au châtiement généralement inévitable quand on ne s'assure pas un avantage dans cette ouverture, car les contre-chances noires déboulent presto subito.

Où bien faut-il faire plutôt confiance à la tactique et rentrer tête baissée dans la variante pointue (7. Dg4!) pour mettre toutes affaires cessantes les Noirs sur le gril ? Depuis deux ans, cette dernière approche hautement aiguë (cela n'a-t-il pas un petit côté Justicier Blanc contre le Bourreau de Béthune ?) semble donner de meilleurs résultats car de colossales améliorations ont été dénichées pour les Blancs. On est dès lors en droit d'attendre une puissante réaction des tenants du jeu à la française, des Hübner, Kortchnoi, Uhlmann, Tal et autres Youssouпов : un beau combat théorique en perspective, d'où il sortira, n'en doutons pas, quelques bien belles empoignades sur 64 cases... De quoi faire frémir d'aise nos belles âmes échiquéennes !

En attendant ces joutes futures, voici une courte partie sur le système 7. Dg4 0-0, qui débroussaille un peu les innombrables nouveautés surgies ces tout derniers temps de la boîte à malice de l'Anti-France.

**ABONNEZ-VOUS**  
**AU**  
**« C.D.E. »**

**MATCH-DEFI 89/93**  
**DEFENSE FRANÇAISE**  
**WINAWER (C-18)**

**BILLETTER** DURANT

**1. e4 e6 2. d4 d5 3. Cc3.**

La spécialité du chef ! Pourquoi se lancer dans les luttes picrocholines de la Tarrasch alors que la Winawer ne m'a jamais fait peur ? Et ce n'est sûrement pas demain la veille qu'elle me fera trembler dans ma culotte.

**3. ... Fb4.**

Personnellement, si un jour – ce qu'à Dieu ne plaise – je me décidais de jouer à la française, je choiserais plutôt la bonne vieille Mc Cutcheon (3. ... Cf6 4. Fg5 Fb4) dont la fantaisie proliférante soulève de telles difficultés que seuls quelques rares intrépides osent encore s'y frotter.

**4. e5 c5 5. a3 Fxc3+ 6. bxc3 Ce7.**

La position de base.

« Chaque camp a ses avantages : les Blancs ont la paire de Fous et des perspectives d'attaque sur l'aile Roi, cependant que les Noirs ont une meilleure structure de Pions et – vu le caractère à demi-fermé de la position – la possibilité de rendre pratiquement inefficaces les deux Fous adverses. » (Nunn)

**7. Dg4!**

La crise aiguë !

S'il y a un coup qui doit démontrer la faiblesse de l'aile Roi, c'est bien celui-là, non ?

**7. ... 0-0.**

« Peut-on roquer et survivre ? », telle est la question vitale que pose A.-C. Van Der Tak dans le « New in Chess » n° 8 (1988) dont je ne puis que vous conseiller fortement la lecture, avec dans les grandes lignes, les réponses suivantes :

8. Cf3 (suite positionnelle) :

Variante A - 8. ... Cbc6 9. Fd3 f5 10. exf6 où les Blancs semblent obtenir une initiative durable. Par exemple ; 10. ... Txf6 11. Fg5 Tf7.

a) 12. Ce5?! Cxe5 13. dxe5 Dc7 14. Fxe7 (14. Ff4?! Fd7 15. 0-0 c4!?, Blaudückstein, Zurich 1959) 14. ... Dxe5+ 15. Rd2 c4 16. Fxh7+ Rxh7 17. Fc5 Dc7 18. Fd4 e5 19. Dh5+ Rg8 20. Fxe5 Fg4! 21. Fxc7 (21. Dxc4? Txf2+!) 21. ... Txf2+ 22. Re3 Te2+ 23. Rd4 Fxh5 24. Tae1 ∞/=+, Fichtl-Fuchs, Leipzig (Ol.) 1960.

b) 12. Dh5 g6 (12. ... h6? 13. Fh7+! Rxh7 14. Dxf7 hgx5 15. Cxg5+! Rh6 16. Cxe6+ +-, Timman) 13. Dh4 c4 14. Fe2 Da5 15. Fd2 Cf5 16. Dg5 (16. Dh3?! Fd7 17. g4 Cd6 18. Cg5 Tg7 19. Td1 Te8 20. Ff1 e5 =+, Zhuravlev-Vaganian, 1971) 16. ... Fd7 17. g4 Cd6 18. h4 Ce4 19. De3 Taf8 20. h5 gxh5 21. Txx5 Tg7 22. Cg5! (Ljubovjevic-Kortchnoi, Linares 1985) avec une partie à double tranchant.

c) 12. Fxe7! Txe7 13. Dh4 g6!? (13. ... h6 14. 0-0 c4 15. Fg6 Fd7 16. Dg3!? Fe8 17. Ch4! Fxg6 18. Cxg6 Tf7 19. Tae1 Df6 20. f4 Rh7 21. f5! exf5 22. Cf4 ±, Perenyi-Sinkovics, Budapest 1980) 14. 0-0 c4 15. Fe2 Df8 16. Tfe1 Fd7 17. Ff1 Tae8 18. Te2 Tg7 19. Cg5 ±, Sax-Schmidt, Varsovie (izt) 1987.

Variante B - 8. ... Da5 réputée menant à la nulle : 9. Fd2 Da4 10. Fd3 c4! (les Noirs doivent relever le défi ! Si 10. ... Cf5? 11. Dh3 c4 12. g4! ±, Psakhis-Tchernine, Moscou 1987) 11. Fxh7+! (11. Fg5?! Cf5! =+) 11. ... Rxh7 12. Dh4+ Rg8 13. Dxe7 Dxc2 14. h4! Cc6 15. Dg5 f6 16. exf6 Txf6 17. h5 Fd7 18. Tc1 De4+ 19. De3 (19. Fe3!? est sans doute meilleur) 19. ... Taf8 20. Th4 Df5 21. Re2 Ce7 22. Tch1 Dc2 23. h6! Cf5 24. Dg5 Tg6! (24. ... Cxd4+? 25. cxd4 Dg6 26. Ce5 ±) 25. Dxc6 Dd3+ et échec perpétuel (Lputian-Psakhis, Kharkov 1985).

Variante C - 8. ... f5 9. exf6 Txf6 10. Fg5 Da5?! 11. Fxf6 Dxc3+, aboutissant à des positions pour le moins chaotiques, qui demandent une parfaite connaissance du « terrain » avant de s'y aventurer le moindre petit bout d'orteil :

a) 12. Rd1 Dxa1+ 13. Rd2 Cg6.  
- 14. h4 c4 15. h5 c3+ 16. Re2 Fd7 17. Ce5 Fb5 18. Cd3 Cg7 19. hxc6! [19. Dxe6+?! Rh8 20. Fxd7+ Rxc7 21. hxc6 Fxd3 22. Rf3! (22. Rxd3?? Dd1+ 23. Rxc3 Tc8+) 22. ... Tf8+ 23. Rg3 Fxg6 =+ S. Gonzalez-Arencibia, Cuba (ch) 1986] 19. ... Cx6 20. Dxe6+ Rh8 21. Txx7+ Cxh7 22. Dh3 Fxd3 23. Rxd3! (23. cxd3? Te8+ 24. Rf3 Rg8 25. Dxx7+ Rf8 26. Dh8+ Re7 27. Dxc7+ Rd8 =+) 23. ... Dxf1+ 24. Rxc3 Dc4+ 25. Rb2 Dxd4+ 26. Ra2 Rg8 (ou Dc4+ et

échec perpétuel) 27. Dxx7+ Rf8 28. Dh8+ Re7 29. Dxa8 Dc4+ =.

- 14. Fd3 Dxx1 15. Fxg6 gxf6 16. Dh4 hxc6 17. Dxf6 Da1 18. Dd8+ Rg7 19. Dc8! (19. De7+ et échec perpétuel) 19. ... Db2 (19. ... Cc6?! 20. Dxb7+ Ce7 21. Dxe7+ Rh6 22. Dh4+ Rg7 23. De7+ Rh6 24. g4 +=, Blatny-Szymczak, Trnava 1987) 20. Dc7+ Rg8 21. Dd8+ Rg7 22. De7+ Rg8 23. De6+ Rg7 24. De5+ Rf8! 25. Cg5 Dxd4+ 26. Dxd4 cxd4 27. Cxe6+ Re7 28. Cc7 Cc6 29. Cxa8 Rd7 30. h4 et l'on doit vraisemblablement aboutir à une nulle (Suetin).

b) 12. Re2! Cg6 13. Tc1 gxf6 14. h4 Cc6 (si le Roi bouge, alors 15. h5 et 16. Th3 avec une attaque gagnante) 15. h5 e5 16. Dg3 e4 17. hxc6 exf3+ 18. Rd1 Ff5!? (18. ... Dxd4+? 19. Fd3 Ff5 20. Th4 ±, Hellers-Arencibia, Gausdal 1986) 19. Txx7.

- 19. ... Dxd4+ 20. Fd3 Ce5 (20. ... Fxd3? 21. Th8!) 21. Th4! Fg4 22. gxf3! Fxf3+ (22. ... Cxd3? 23. Th8!, 1-0, Lau-Hertneck, 1987), et maintenant, d'après Hertneck : 23. Re1! (23. Rd2?! Fg4! 24. c3 Dxd3+ 25. Dxd3 Cxd3 ∞?) 23. ... Db2 24. Td1 Cxd3+ 25. Rf1 Dxc2 26. Th8+ Rg7 27. Th7+ Rg8 28. Dh4 Cf4 29. Th8+ gagne.

- 19. ... Fxc2+ [une suggestion de Cierpinski] 20. Txc2 Dxd4+ 21. Rc1 Da1+ 22. Rd2 Dd4+ 23. Fd3 Ce5 24. Tc3! et les Blancs ont les meilleures chances (Borik), par exemple : 24. ... fxc2! 25. Rc2! g1=D 26. Dxc1 Da4+ 27. Rb2 d4 28. Tb3 c4 29. Th8! Rxh8 30. Dh1+ Rg8 31. Dh7+ Rf8 32. g7+ Re7 33. g8=D Rd6 34. Tb4 Cd3+ 35. Dxd3! cxd3 36. Dg3+ gagne.

- Variante D - 8. ... f5 9. exf6 Txf6 10. Fg5 Cd7!?, une remarquable idée de Werner Hug, qui empêche 11. Fxf6 à cause de 11. ... Cxf6 12. Df4 Da5 13. De3 Cf5! (suivi de Ce4 =+), même si elle n'est pas forcément très recommandable :

a) 11. Fd3 c4 12. Ce5 Cxe5 13. dxe5 Tf7 14. Fxe7 Dxe7 15. Fe2 Fd7 = (Gdansk-Klinger, Baguio 1987).

b) 11. dxc5! Tf7 12. Fb5 Cxc5 13. 0-0 a6 14. Dd4 Dd6 15. Fe3 b6! (15. ... Ce4?! 16. Fd3 +=, Blatny-Klinger, Baguio 1987) 16. Fd3 Cf5 17. De5 Dxe5 18. Cxe5 Cxe3! 19. fxe3 Txf1+ 20. Txf1 Ta7 suivi de 21. ... Tc7 avec égalité (Blatny).

c) 11. Fb5 Da5 12. Fxd7 Dxc3+ 13. Re2 h5! 14. Dg3 Fxd7 15. Fxf6 Cf5 16. Dg5 Fb5+ 17. Rd1 Dxa1+! (17. ... Tf8?! 18. dxc5! +=, Stoinev-Todorov, Sofia 1987) 18. Rd2 Dxa3! 19. Ch4 Da5+= (Todorov).

d) 11. Fe2! (le plus simple et le plus efficace) 11. ... Tf7 (11. ... Tg6 12. Ch4 Cf6 13. Cxg6! Cxg4 14. Cxe7+ Rf7 15. Fxg4 ±) 12. 0-0 Cf6 13. Fxf6 Txf6 14. Ce5 += (Stoinev).

Et Van der Tak de conclure sans ambage que « le système 7. Dg4 0-0 est parfaitement jouable, quand bien même dans la variante A, le joueur en premier obtient quelques sérieuses chances de gain ».

Mais... minute papillon ! Y'a du nouveau sous le soleil !

### 8. Fd3!.

Une jolie petite astuce tactique qui entraîne la demande en révision complète de ce jugement, sans compter une avalanche de faits nouveaux apparus ces deux dernières années ! De plus - comme si ça ne suffisait pas ! -, ce coup dissimule du mieux qu'il peut un amour de petit piège...

### 8. ... c4?.

... Et patatras ! Voilà les Noirs qui se précipitent dedans... Imposer le blocus par c4 (c'est-à-dire abandonner toute tension au centre) ne peut s'effectuer avantageusement que si, entre autres choses, le Fou-Roi blanc en est gravement affecté... Sinon adieu le contre-jeu !

8. ... Cbc6!?, 8. ... Cd7!? et 8. ... f5 sont à envisager.

8. ... Cd7!?, avec l'idée entre autres de jouer ce Cavalier en b6 pour contrôler c4, ne paraît pas être la panacée si les Blancs poursuivent leur attaque à l'aile Roi. Par exemple :

1) 9. a4?! f5 10. Dg3 Dc7 11. Fd2 Cb6 12. Ch3 Cc4 13. Fxc4 dxc4 14. Cf4 Td8 15. 0-0 cxd4 16. cxd4 Txd4 17. Tad1 Dd7 (17. ... b6! semble encore plus costaud, et si 18. Ch5 Tg4!) 18. De3 Cc6 =+, Short-Hübner, Barcelone 1989.

2) 9. Fh6! Cg6.

a) 10. Fxg6 hxc6 11. Fd2 +=, avec la menace h4-h5.

b) 10. Dg3! += avec la menace h4, etc. (Hazaï), une suite assez osée qui demanderait de plus amples analyses.

3) 9. Cf3 f5 10. Dh3.

a) 10. ... Da5 11. Fd2 (11. 0-0?! peut être envisagé, avec l'idée Rh1, Tg1 et g4) 11. ... c4 12. Fe2 Cb6 13. 0-0 Da4 14. Ta2 De8 15. Rh1 h6 16. Tg1 Dg6 17. g4 fxc4 18. Txx4 Dh7 19. Ta1 Cf5 20. Tag1 Fd7 21. Ch4 g5 22. Fxg5 hxc6 23. Txx5+ Rf7 24. Th5 Th8 25. Cxf5, 1-0, Kindermann-Hansen, L.-B. Munich 1989.

b) 10. ... De8 11. Cg5 h6! (11. ... Dg6 semble parfaitement jouable) 12. Cxe6 Cxe5 13. Cxf8 Cxd3+ 14. Dxd3 Cg6+ 15. De2 Dxf8 16. 0-0 ±, Lau-Zysk, Budapest 1988.

c) 10. ... Cb6 11. a4 c4 12. Fe2 a5?! (12. ... Fd7 paraît plus solide, non ?) 13. Tg1! De8 14. g4 Cxa4 (pourquoi pas 14. ... f4!?) 15. gxf5 Cxf5 16. Cg5 h6 17. Fh5 +,

Sax-Dolmatov, Clermont-Ferrand 1989.

La meilleure réponse semble présentement se situer aux alentours de 8. ... f5 9. exf6 Txf6, bien que tout ne soit pas très limpide. Jugez plutôt :

1) 10. Dh5 h6!?, 11. Cf3 Cbc6 12. 0-0 Fd7 13. Te1 c4 14. Fe2 Fe8 = Lau-Vladimirovic, Moscou 1989.

2) 10. Fg5 Tf7 11. Dh4 h6.

a) 12. Fxe7.

- 12. ... Dxe7 13. Dxe7 Txe7 14. f4! Cc6 15. Cf3 Fd7 16. 0-0 += (Sax).

- 12. ... Txe7 13. Dg3! (faiblard serait 13. Cf3 à cause de la charmante réplique 13. ... e5! 14. dxe5 Txe5+ 15. Rd2 Dxx4 16. Cxx4 Cc6 =, Cuijpers-Breninkmeijer, Hilversum 1988) 13. ... cxd4 14. cxd4 Fd7 15. Dg6 Da5+ 16. Rd1 ±, Arnason-Blatny, Oakham 1988.

b) 12. Cf3!?. Une suggestion de Sax qui mérite sans doute un petit détour.

Après 8. ... Cbc6! (une tentative relativement sensée, mais... car il y a toujours un mais...), de deux choses l'une :

- soit 9. Cf3 et l'on retombe de manière forcée dans la suite positionnelle favorable aux Blancs (variante A),

- soit 9. Dh5! [9. Dh3?! (dans la semoule, le coup de pédale !) surgit 9. ... Cg6! 10. Cf3 f5! et les Blancs sont Grosjean comme devant!] et les Noirs ont trois manières de parer la menace de mat : l'une plus ou moins mauvaise (9. ... h6?!), les deux autres plus ou moins bonnes (9. ... g6! et 9. ... Cf5).

Commençons, une fois n'est pas coutume, par la mauvaise : sur 9. ... h6!?, les Blancs forcent un gain propre, net et sans bavure par la terrible attaque de maître Oll - bienvenue au glorieux chantier de démolition de la Winawer ! - 10. Fxh6! [10. g4 est trop lent, par exemple, 10. ... c4 11. Fe2 Da5 12. Fd2 f6! 13. exf6 Txf6 14. Cf3 Fd7 15. g5 Tf5 16. Dh3 hxc6 17. Cxg5 Txx5! 18. Fxg5 e5! (une splendide ressource !) = Short-Uhlmann, Thessalonique (Ol.) 1988] 10. ... gxxh6 11. Dxx6 Cf5 12. Fxf5 exf5.

1) 13. Ch3! ± f6 14. Dg6+ Rh8 15. Dh6+ Rg8 16. Dg6+ Rh8 (0,5-0,5, Oll-Dokhoian, Klaipeda 1988) mais cette fois-ci Oll persiste et signe en beauté : 17. 0-0-0! fxe5 18. Dh6+ Rg8 19. Dg6+ Rh8 20. Td3 f4 21. Dh6+ Rg8 22. Dg6+ Rh8 23. Dh6+ Rg8 24. Tg3+!! (splendide !) 24. ... fxc3 25. Dg6+ Rh8 26. hxc3+ Dh4 +- (forcé) 27. gxx4 Ff5 28. Dh6+ Rg8 29. Cg5 exd3 30. Th3! Ce5 31. Tg3 Fg6 32. Ce6 Rf7 33. Cxf8 Txf8 34. Df4+, 1-0, Oll-Ulbin, Tbilissi 1989.

2) 13. 0-0-0! +- (les Grands Maîtres s'engouffrent dans la brèche !) 13. ... f4 14. Ch3 Ce7 15. Cg5 Ff5 16. g4 Fe4 17. The1

Db6 18. e6 Fg6 19. Td3! [1-0 So. Maus-Hübner, Lugano 1989] 19. ... f3 20. Txf3 f6 21. Th3, 1-0, Szabo-Sinkovics, Bad Orb 1989.

Passons aux solutions plus ou moins bonnes.

Après 9. ... g6!?, on a 10. Dh6 c4?! (10. ... f6!?) 11. Cf3! (11. Fg5? cxd3 12. Fxf6 Cf5 -+) 11. ... f6 12. exf6 Txf6 13. Cg5! cxd3 14. Dxh7+ Rf8 15. Dh8+ Cg8 16. Ch7+ Rf7 17. Fg5! Da5 18. 0-0 ±, Kosanovic-Siratanovic, Novi Becej 1989.

Sur 9. ... Cf5, c'est plus compliqué :

1) 10. g4?! Dh4! 11. Fxf5 Dxh5 12. gxh5 exf5 et l'échange des Dames soulage drôlement les Noirs.

2) 10. Cf3.

a) 10. ... c4 11. g4!? cxd3 12. gxf5 exf5 13. Tg1 avec une initiative durable sur l'aile Roi.

b) 10. ... f6.

- 11. g4 c4! 12. Fe2 Cfe7 13. exf6 Txf6 14. Cg5 h6 15. Cf3 Df8! (une amélioration de Lputian sur 15. ... Da5 16. Fd2 Fd7 17. g5, Tseshkovsky-Nikolic, Wijk aan Zee 1989) 16. g5 g6 17. Dh3 (intéressant serait le sacrifice de Dame 17. gxf6!? gxh5 18. fxe7-∞) 17. ... e5 18. Dg2 Te6 19. gxh6 exd4 20. cxd4 Txe2+!? (20. ... Df5 21. Fe3 Dxc2 22. Tc1 ∞) 21. Rxe2 Df5+ 22. Rd2! b5! (22. ... Dh5!?) ∞) 23. Te1 c3+! 24. Rxc3 b4+ 25. axb4 (25. Rd2!?) ∞) 25. ... Cxb4 26. Te2 Fa6 27. Txa6 Dc8+! 28. Rb2 Dxa6 29. h7+! Rh8 30. Ff4 Da2+ 31. Rc1 Cd3+ 32. Rd1! =, Blatny-Vladimirov, Alma Ata 1989.

- 11. exf6 Dxf6 12. Fg5 Df7 13. Dxf7+ Txf7 14. dxc5 (14. Fb5 cxd4 15. Fxc6 bxc6 16. cxd4 c5 =) 14. ... e5 15. Fb5 h6 16. Fd2 (16. Fe3 Cxe3 17. fxe3 Fg4 =) 16. ... e4 17. Fxc6 bxc6 18. Cd4 Fa6 19. Cxf5 Txf5 20. Tb1 Fb5 21. Fe3 a5, 0,5-0,5, Kindermann-Hübner, Munich 1988.

Revenons à notre partie... Question à 10 F : comment les Blancs exploitent-ils le blocus ?



### 9. Fh6!

Ouille ! Voilà la pointe !

9. Fg5! est faible, car vient alors : 9. ... cxd3 10. Ff6 g6 11. Dg5 Da5! 12. g4 Dxc3+ 13. Rf1 Dxa1+ 14. Rg2 Dxd4 15. Cf3! (15. h3 Cd7 =) 15. ... Dxc4+ (15. ... De4 16. h3 -) 16. Dxc4 Cf5 17. Ch4 h5 18. Dg5 Cxh4+ ∞ (Van der Wiel).

### 9. ... Cg6 10. Fxg6 fxg6.

Et non pas 10. ... hxg6? 11. Fe3 +-, car la poussée h4-h5 serait encore plus dévastatrice... ce qui fait que les Noirs se retrouvent sans ressources pour attaquer la chaîne centrale (le Pion c étant à bout de course et le Pion f hors combat).

Adieu, le contre-jeu ! Bonjour les ennuis sur le roque !

### 11. Fe3 ±.



Et voilà, en trois coups de cuiller à pot, les Blancs qui ont une position tout ce qu'il y a de plus gagnante. Les Noirs n'ont plus aucun moyen de pression au centre ou sur l'aile Dame - c'est-à-dire tous les désavantages du jeu à la française ! -, alors que les Blancs peuvent monter une attaque de première grandeur sur le roque, c'est-à-dire tous les avantages de l'Anti-France !

### 11. ... Da5?!

Une nouveauté, mais - hélas ! - en forme de coup d'épée dans l'eau, l'« attaque » du Pion c faisant long feu.

Ont déjà été essayés, sans plus de succès il est vrai :

1) 11. ... Cc6 12. h4 De8 13. h5 gxh5 14. Txb5 Ce7 15. Cf3.

a) 15. ... Dg6 16. Tg5! Df7 17. Dh3 Cf5 18. 0-0-0 Cxe3 19. fxe3 g6 20. Th1 Dg7 21. Tg4! +- Fd7 22. Th4 h5 23. g4 Rf7 24. gxh5 Re7 25. h6, 1-0 (Van der Wiel-Vanheste, Groningen (op.) 1987).

b) 15. ... Tf5 16. Fg5 Cg6 17. 0-0-0 h6 18. Tdh1! hxg5 19. Cxg5 Txf2 20. Dh3 Rf8 21. De3 Tf7 22. Cxf7 Rxf7 23. Tf1+ Rg8 24.

Thh1! Ce7 25. Dh3 Cf5 26. g4, 1-0, Van der Wiel-Hübner, Wijk aan Zee 1988.

2) 11. ... Db6 12. 0-0-0 Fd7 13. h4 Fe8 14. Cf3 ± (analyse de Ligterink).

3) 11. ... De7 12. h4 Df7 13. h5 Df5 14. De2 gxh5 15. Txb5 Dg6.

a) 16. g4?! ∞ (Zhuravlev-Tukmakov, URSS 1974), seule ligne mentionnée par l'« ECO » après 8. Fd3! Ça fait un petit peu pauvre, non ? Faudra revoir la copie, messieurs les Yougoslaves... et plus vite que ça !

b) 16. Rd2! Tf5 17. Th4 Fd7 18. Ch3 Fa4 19. Tc1 Cd7 20. g4! Tf8 21. Cf4 Dg5 22. Th5 De7 23. Tch1 ± (Boll-Sirotkin, corr. 1984).

### 12. Rd2!.

Défend la faiblesse c3 et libère avec gain de temps la 1<sup>re</sup> traverse pour la Tour-Dame. A remarquer : le Roi peut se balader tout à fait impunément au centre puisque celui-ci est définitivement verrouillé.

### 12. ... Cc6 13. h4.

L'attaque à la baïonnette - très traditionnelle, je vous le concède, mais toujours diablement efficace.

### 13. ... Dd8.

Fait amende honorable, mais ça coûte du temps.

### 14. h5 De8 15. Cf3!.

Plus faible : 15. hxg6 Dxc6 16. Dxc6 hxg6 += et beaucoup de difficultés techniques pour obtenir le point entier.

### 15. ... Ce7 16. h6.

Une écharde sous l'ongle.

### 16. ... Cf5.

16. ... gxh6?! 17. Fxh6 et si 17. ... Cf5 18. Fg5 suivi de Fxg6 +.

### 17. hxg7 Cxg7.

17. ... Rxc7 18. Fg5 menaçant 19. Ff6+ et 20. Txb7.

### 18. Dh4.

Joué « pour la sécurité d'abord » en forçant à affaiblir g6. Peut-être peut-on

penser qu'il fallait faire preuve d'un petit peu plus de panache en sacrifiant une Tour : 18. Txb7 avec la suite forcée 18. ... Rxh7 19. Cg5+ Rg8 20. Dh4 Ch5 21. g4 et après des coups du genre 21. ... Fd7?! 22. Tah1 Tc8?! 23. gxh5 gxh5 24. Cxe6! Fxe6 25. Dg5+ Rf7 26. Txb7 (26. Df6+ Rg8 27. Tg1+ Fg4) 26. ... Dd7 (libérant la case e8 pour le Roi, sinon Th7 mat et si 26. ... Dc6?? 27. Th7+ Re8 28. De7 mat) les Blancs gagnent la Dame par 27. Th7+ et 28. Txd7 +-. Mais si 21. ... Tf5! (rendant la Tour au bon moment) 22. gxf5 exf5, l'attaque blanche est partie en fumée, bien que la finale soit certainement favorable, mais pas si évidente que ça à transformer en gain.

### 18. ... h5 19. Dg5.

A présent, 20. Ch4 pend au nez... qui s'écrit 1-0 !

### 19. ... Txf3.

Seule façon d'éviter une défaite immédiate (si 19. ... Fd7 20. Ch4 suivi de Cxg6 +-), mais le gain matériel est décisif.

### 20. gxf3 Fd7 21. Tag1 Df7.

Forcé, sinon 22. Txb7 (22. ... gxh5?? 23. Dxc7 mat).

### 22. Dxc6.

L'avantage matériel (et positionnel) étant plus que suffisant, on choisit d'entrer en finale...

### 22. ... Dxc6 23. Txc6 Fe8 24. Tf6 Abandonne.

Qu'ajouter d'autre à ça ? Rien, si ce n'est que, pour l'instant, le système 7. Dg4 0-0 a comme qui dirait du plomb dans l'aile - et les cohortes de l'Anti-France, bien peinarde, rigolent doucement...

Cette douce hilarité durera-t-elle ?

Peut-être pas. Bien sûr, relever ce défi peut sembler difficile, mais certainement pas impossible. D'ailleurs, n'a-t-on pas coutume de crier sur tous les toits hexagonaux qu'impossible n'est pas... français ?

BILLETTER.

## « ANIMEZ VOTRE SAISON 1991/1992 AVEC LE MATERIEL 2000 ! »

Bruno SAN MARCO, Maître F.I.D.E., et professeur d'Echecs diplômé, propose aux cercles d'Echecs, aux joueurs isolés, aux éducateurs, un programme complet d'enseignement des échecs.

Plus besoin de recherche... Tout est là !

500 pages de cours de perfectionnement avec l'objectif 2000 ELO !

Documentation sur demande.

**BSM, 101, rue du Chevaleret, 75013 PARIS**



B12/18 (3.54)

COUPE DE FRANCE 90/D/2 1991

DEFENSE CARO-KANN

SEYDOUX PEYRAT

1. e4 c6 2. d4 d5 3. c4 de4 4. Cc3 Ff5 5. Fe3 e6 6. g4 Fg6 7. Ce2 h6 8. Fg2 Cd7 9. Dc2 Cgf6 10. h3 Dc7 11. 0-0 Fe7 12. Tfd1 0-0 13. Tac1 e5 14. d5 Fc5 15. Dd2 cd5 16. Cd5 Cd5 17. cd5 Dd6 18. Cg3 f5 19. gf5 Ff5 20. Cf5 Tf5 21. Fe4 Fe3 22. De3 Tf4 23. Td2 Taf8 24. Rh2 Cf6 25. f3 Ce4 26. fe4 Tf3 27. Dg1 T8f4 28. Dg2 Df6 29. Tc8+ Rh7 30. Tc7 Te3, 0-1.

A14/28

COUPE DE FRANCE 90/D/2 1991

LARSEN

PEYRAT SEYDOUX

1. Cf3 e6 2. c4 Cf6 3. b3 d5 4. g3 Fe7 5. Fg2 0-0 6. 0-0 a5 7. a3 c6 8. Fb2 a4 9. b4 dc4 10. Ce5 b5 11. Cc6 Cc6 12. Fc6 Tb8 13. Cc3 Fd7 14. Fg2 Db6 15. Dc2 Fc6 16. Fc6 Dc6 17. Tad1 Tfd8 18. d3 h6 19. Cb1 Tdc8 20. dc4 Dc4 21. Dc4 Tc4 22. Tc1 Tc1 23. Tc1 Cd5 24. Rf1 Cb6 25. Cd2 Td8 26. Re1 f5 27. e3 g5 28. Tc6 Td6 29. Tc7 Td7 30. Tc6 Td6 31. Tc7, 0,5-0,5.

A0-1/18

COUPE DE FRANCE 89/4T/4 1991

LARSEN

PAVILLA COQUEMER

1. b3 e5 2. Fb2 Cc6 3. e3 d6 4. Fb5 Fd7 5. Ce2 a6 6. Fd3 f5 7. Ccc3 Dg5 8. Ff1 Cf6 9. d3 d5 10. Ce2 0-0-0 11. Cd2 e4 12. a3 Fd6 13. h3 Ch5 14. c4 ed3 15. cd5 de2 16. Fe2 Ce5 17. 0-0 Fe8 18. Fe5 Fe5 19. Cf3 Df6 20. Ce5 De5 21. Fh5 Td5 22. De2 Fb5 23. Dc2 Tc5 24. Da2 Ff1 25. Tf1 Td8 26. b4 Tcd5 27. a4 Td2 28. Dc4 Tb2 29. Ff3 Rb8 30. b5 ab5 31. ab5 Db5 32. Dh4 Tdd2 33. Dh7 Df1+ 34. Rh2 Tf2 35. Dg8+ Ra7 36. Dg7 Tbd2 37. Fe4 fe4, 0-1.

COUPE DE FRANCE 90/Q/1 1991

FRANCAISE

ALGABA SARRAN

1. e4 e6 2. d4 d5 3. e5 c5 4. c3 Cc6 5. Cf3 Fd7 6. Fe2 Cge7 7. 0-0

cd4 8. cd4 Cf5 9. Cc3 a6 10. g4 Ch4 11. Rh1 Cf3 12. Ff3 Db6 13. Ce2 Fe7 14. Fg2 0-0 15. f4 f6 16. b3 Tac8 17. Fb2 Cb4 18. Cc3 fe5 19. fe5 Tf1+ 20. Ff1 Tf8 21. Dd2 Fh4 22. Fe2 Fe8 23. Tf1 Tf1+ 24. Ff1 Fg6 25. Ca4 Dc7 26. Cc5 Df7 27. Fg2 Cc2 28. De2 Fg5 29. Df3 Fe3 30. Df7+ Rf7 31. Cb7 Fd4 32. Fd4 Cd4 33. Ca5 Fb1 34. a3 Fc2 35. Ff1 Fe4+ 36. Fg2 Cf3 37. Cc6 Rg6 38. h3 h5 39. gh5+ Rf5 40. Ff3 Ff3+ 41. Rg1 Fd1 42. Rf2 Re4 43. b4 Fa4 44. Cd8 Re5 45. h6 gh6 46. Cf7+ Rf4 47. Ch6 e5 48. Cg4 d4 49. Re1 e4 50. Ch2 e3, 0-1.

TOURNOI 89/4T-5 - 1991

FRANCAISE

MENETRIER HARROUIN

1. e4 Cc6 2. d4 d5 3. Cc3 de4 4. d5 Ce5 5. Dd4 Cg6 6. De4 a6 7. Cf3 Cf6 8. Da4+ Fd7 9. Db3 Dc8 10. Fd3 e6 11. 0-0 Fd6 12. Cg5 e5 13. Te1 0-0 14. a4 Tb8 15. Fg6 hg6 16. Dc4 Ff5 17. Cce4 Ce4 18. Ce4 f6 19. b3 Rf7 20. Fa3 Dd7 21. Fd6 cd6 22. Db4 Fe4 23. Te4 f5 24. Tc4 g5 25. Td1 g4 26. Td3 Tbc8 27. Tdc3 Re7 28. h3 Tc4 29. bc4 gh3 30. c5 dc5 31. Tc5 Rf7 32. gh3 Rg8 33. Dc4 Dd6 34. Tc8 Td8 35. Td8+ Dd8 36. d6+ Rh7 37. Dc5 Dg5+ 38. Rf1 f4 39. d7 f3 40. De3 Dd8 41. De4+ Rg8 42. Db7 Rf7 43. Df3+ Re7 44. Dd5 Dd7 45. Dd7+ Rd7 46. Re2 Rd6 47. Rd3 Rc5 48. Re4 a5 49. Re5 1-0.

TOURNOI 90/5T-1 - 1991

SICILIENNE

CHARPENTIER FRANÇOIS

1 e4 c5 2. c3 Cf6 3. e5 Cd5 4. d4 cd4 5. Cf3 Cc6 6. Fc4 Cb6 7. Fb3 d6 8. ed6 Dd6 9. 0-0 Fe6 10. Fe6 De6 11. Cd4 Cd4 12. Dd4 Td8 13. Dh4 De2 14. Fe3 e6 15. Cd2 Fe7 16. Dg3 0-0 17. Tfe1 Dd3 18. Ce4 Cc4 19. Fa7 Cb2 20. Tab1 Dg3 21. hg3 Cd3 22. Ted1 Ce5 23. Td4 Cc6 24. Td8 Td8 25. Tb7 Td1+ 26. Rh2 f5 27. Cc5 Ce5 28. f3 Fc5 29. Fc5 Td2 30. Rg1 Td1+ 31. Rf2 Td2+ 32. Rf1 Ta2 33. Te7 Ta1+ 34. Re2 Ta2+ 35. Rf1 Ta1+ 36. Re2 Ta2+ 37. Rf1 0,5-0,5.

ABONNEZ-VOUS AU C.D.E.

D07/216

TOURNOI 90/Q-1 - 1991

RETI

PRIMEL ALGABA

1. Cf3 Cc6 2. d4 d5 3. c4 Fg4 4. e3 e5 5. Db3 Ff3 6. gf3 Cge7 7. cd5 Dd5 8. Dd5 Cd5 9. de5 Ce5 10. f4 Fb4+ 11. Re2 Cg6 12. a3 Fe7 13. Fg2 c6 14. Td1 0-0 15. Fh3+ Rb8 16. f5 Ce5 0-1.

C67/18c (6.Fe6)

TOURNOI 89/4T-5 - 1991

ESPAGNOLE

HARROUIN MENETRIER

1. e4 e5 2. Cf3 Cc6 3. Fb5 Cf6 4. 0-0 Ce4 5. Te1 Cd6 6. Fc6 dc6 7. Ce5 Fe7 8. d4 0-0 9. c3 Ff6 10. Cd2 Fe5 11. de5 Cf5 12. Ce4 Dd1 13. Td1 Te8 14. f3 Ch4 15. Cf2 Fe6 16. Fe3 Fd5 17. Cd3 Cg6 18. Fd4 Fc4 19. Rf2 Fd3 20. Td3 Ce5 21. Fe5 Te5 22. Tad1 Tae8 23. T1d2 Rf8 24. Td7 T5e7 25. T7d4 c5 26. Td5 b6 27. g4 f6 28. h4 g6 29. h5 Te3 30. Td7 T8e7 31. hg6 hg6 32. Td8+ Te8 33. T8d7 T8e7 34. b3 g5 35. c4 Rf7 36. Te7+ Te7 37. Td8 Re6 38. Re3 f5 39. gf5+ Rf5+ 40. Rf2 Th7 41. Rg3 Th1 42. Td5+Rg6 43. Td2 Tg1+ 44. Rf2 Th1 45. Re3 Te1+ 46. Rf2 Te6 47. Td7 Td6 48. Tc7 Td2+ 49. Rg3 Ta2 50. Td7 Tb2 51. Td3 Rf5 52. Td5+ Re6 53. Td3 a5 54. Rg4 Tg2+ 55. Rh3 Tg1 56. Rh2 Ta1 57. Rg3 Ta3 58. Td5 Tb3 59. Tg5 a4 60. Rf4 Tb4 0-1.

B25/44

TOURNOI 90/4T-5 - 1991

SICILIENNE

ROELENS FRANÇOIS

1 e4 c5 2. Cc3 Cc6 3. g3 g6 4. Fg2 Fg7 5. d3 d6 6. f4 e6 7. Cf3 Cge7 8. 0-0 0-0 9. Fe3 Cd4 10. Tb1 Tb8 11. Ce2 Cf3+ 12. Ff3 b6 13. Fg2 Fa6 14. Dd2 Dd7 15. b4 cb4 16. Db4 Dc8 17. c4 Td8 18. Da3 Ff8 19. Db3 Tb7 20. Cc3 Fg7 21. a4 Cc6 22. Da3 Cd4 23. Da2 Tc7 24. Df2 Cf3+ 25. Ff3 Fc3 26. Tfc1 Fg7 27. a5 ba5 28. Fa7 Tb7 29. Fb6 Db8 30. e5 d5 31. c5 Fd3 32. c6 Tb6 33. Tb6 Da8 34. c7 Tc8 35. Tc3 Fa6 36. Dc5 Fb7 37. Db5 1-0.

B03/15

TOURNOI CINQUANTENAIRE

A.J.E.C C 3-2

DEFENSE ALEKHINE (4 PIONS)

A. EMIRGAND J. CIMOLAI

1. e4 Cf6 2. e5 Cd5 3. d4 d6 4. c4 Cb6 5. f4 dxe5 6. fxe5 Cc6 7. Fe3 Ff5 8. Cc3 e6 9. Cf3 Dd7 10. Fe2 0-0-0 11. 0-0 f6 12. d5.

Les Blancs sacrifient un Pion pour l'attaque.

12. ... Cxe5 13. Cxe5 fxe5 14. Tc1 Rb8 15. a4 Fb4.

15. ... Fe7 tout de suite aurait probablement été préférable, car la prise de contrôle de la case b4 par le Cavalier, sans perte de temps, se révélera capitale.

16. Ca2 Fe7 17. a5 Cc8 18. Db3 exd5.

Gain d'un second Pion.

19. c5 c6.

La charnière.

20. a6 Fe6 21. axb7 Dxb7 22. Cb4 Ra8 23. Fa6 Dc7 24. Da4 Fd7 25. Tf7 Ff6 26. Cxd5.

Pour la maîtrise de la diagonale a4-e8 et pour briser la charnière noire.

26. ... cxd5.

Avec gain d'un Cavalier et restitution d'un Pion.

27. Txd7 Txd7.

Avec gain de la qualité.

28. Fb5.

Menaçant la Tour.

28. ... Ce7!

Que les Noirs préfèrent restituer ainsi que la pièce.

29. Fxd7 Tb8 30. c6 Txb2 31. Fc5 e4 32. Da3 Cg6 33. Ta1 Fe5 34. Fxa7 Tb1+ 35. Txb1 Dxa7+ 36. Dxa7+ Rxa7 37. Tb7+ Abandonne.

Les Noirs sportivement cessent une défense qu'ils ont menée avec sang-froid et esprit de riposte depuis le début. En effet, il faut sacrifier le Fou noir pour arrêter le Pion passé et ensuite le jeu noir s'effondre.

EMIRGAND.

**EST-INDIENNE**  
ROBESON NOBLESSE

1. d4 Cf6 2. c4 g6 3. Cc3 Fg7 4. e4 d6 5. Fe2 0-0 6. Fg5 h6 7. Fe3 e5 8. d5 Cbd7 9. Dd2 Cc5.

Préférable semble 9. ... h5 qui empêche l'immédiat 10. g4.

10. f3 a5.

On joue aussi 10. ... Ch7 11. h4 h5 12. 0-0-0 f5 13. exf5 gxf5!

Noter que le Pion h6 est imprenable car si 11. Fxh6? Cfxe4! gagne un Pion sur l'échec en h4 (12. Dh4+ et 13. Dxb6).

11. g4 Fd7 12. h4 h5.

Maintenant, le Pion h6 est prenable puisque l'échec en h4 n'est plus possible.

13. Fg5 hxg4 14. h5 De8.

Ce coup est critiquable mais que conseiller ? Les Blancs menacent 15. h6 Fh8 16. h7+ Rg7 (si 16. ... Cxh7 17. Fe7! gagne à cause de la menace d'introduction de la Dame en h6) 17. Fh6+ et gain blanc rapide. J'ai joué 14. ... De8 car dans certaines variantes où les Noirs joueront f5, le Pion g6 sera défendu, attaqué qu'il aurait pu être par la Dame blanche parvenue en h6.

15. h6 Fh8 16. h7+ Cxh7 17. Fh6 Cf6.

17. Cf6 est mauvais. L'intention des Noirs d'avancer le Pion f, sacrifiant la qualité pour deux Pions, était plus raisonnable. Mais j'escomptais que les Blancs allaient s'emparer tout de suite de la Tour f8...

18. Dg5 Ch7 19. Dh4 Abandonne.

Sur 19. ... Ff6 20. Dh2 g3 21. Dxcg3, quel que soit le coup noir, les Blancs gagnent par 22. Dh2.

Une partie qui illustre l'exploitation de la colonne h dans une est-indienne.

ROBESON.  
**TOURNOI 90/S/1**  
K. CHORFI C. SCHMITT

1. e4 d5 2. exd5 Cf6 3. c4 e6 4. dxe6 Fxe6 5. Cf3 c5 6. Fe2 Cc6 7. 0-0 Fe7 8. a3 0-0 9. d3 Dc7 10. Fd2 a5 11. Cc3 Tad8 12. Cb5 Db8 13. Ce1 b6 14. Dc1 Cd4 15. Cxd4 Txd4 16. Cf3 Td7 17. Fc3 Fd6 18. Dg5 h6 19. Dh4 Ch7 20. d4 Fe7 21. Dg3 Dxc3 22. hxg3 cxd4 23. Cxd4 Cg5 24. Tae1 Tc7 25. f4 Ce4 26. Cxe6 fxe6 27. Fe5 Td7 28. Fg4 Abandonne, 1-0.

**TOURNOI 90/S/2**  
S. COULOMBIER J.-L. CHENEL

1. e4 c5 2. Cf3 d6 3. d4 cxd4 4. Cxd4 Cf6 5. Cc3 a6 6. Fe3 e6 7. Dd2 b5 8. f3 Cbd7 9. g4 h6 10. 0-0-0 Fb7 11. Fd3 Ce5 12. The1 b4 13. Ca4 d5 14. exd5 Cxd5 15. Ff2 Fd6 16. Rb1 Da5 17. Cc5 Cc3+ 18. bxc3 bxc3 19. Dc1 Dxc5 20. Te3 0-0 21. Fg3 Tfd8 22. Cb3 Dc7 23. Fe2 Cc4 24. Fxc4 Fxc3 25. hxg3 Dxc4 26. Tdd3 Txd3 27. Txd3 Fd5 28. Da3 Dc6 29. Cc1 Tb8+ 30. Ra1 Fxf3 31. Txc3 Db5 32. Tb3 De5+ 33. Db2 Dxb2+ 34. Rxb2 Txb3+ 35. axb3 Fxc4 36. c4 h5 37. Abandonne.

**TOURNOI 1332/4**  
**SICILIENNE**  
**VARIANTE NAJGDORF**  
Y. MASSON Dr VINAGRE

1. e4 c5 2. Cf3 d6 3. d4 cxd4 4. Cxd4 Cf6 5. Cc3 a6 6. Fg5 e6 7. f4 Fe7 8. Fe2! Dc7 9. Dd2 Cbd7 10. 0-0?! 0-0 11. Rh1 Cc5! 12. Ff3! Tb8 13. e5 Ce8 14. Fxe7 Dxe7 15. exd6 Cxd6 16. b3 Td8 17. Tae1 Dc7 18. Dc1 Fd7 19. Ce4 Ccxe4 20. Fxe4 Cxe4 21. Txe4 Fc6 22. Cxc6 Dxc6 23. T4e1 Td6 24. Td1 Tbd8! 25. Txd6 Dxd6! 26. f5 exf5 27. Txf5 f6 28. Tf2 Da3 29. Db1! Dxa2! 30. De1 Da5 31. Abandonne.

**2° CHAMPIONNAT D'AUVERGNE**  
**FINALE 1990-1991**  
**SICILIENNE**  
LAFEUILLE SAUVADET

1. e4 c5 2. c3 e6 3. d4 d5 4. e5 Cc6 5. Cf3 Db6 6. a3 c4 7. Cbd2 Ca5 8. g3 Fd7 9. h4 h5 10. Fh3 Ch6 11. 0-0 Fe7 12. Ce1 g6 13. Cg2 0-0-0 14. Tb1 Cb3 15. Cf3 Cxc1 16. Dxc1 Fa4 17. Ce3 Rb8 18. b3 Fxb3 19. Cd2 Cf5 20. Cxb3 cxb3 21. Db2 Cxe3 22. fxe3 Thf8 23. Dxb3 Dxb3 24. Txb3 Td7 25. Fg2 Fd8 26. e4 dxe4 27. Fxe4 Tg8 28. c4 g5 29. hxg5 Txc5 30. Fg2 b6 31. Tf4 Rc8 32. Rf2 h4 33. gxh4 Th5 34. Th3 Fe7

35. a4 Rc7 36. Rf3 Fb4 37. Re2 a6 38. Ff3 Th6 39. h5 Rd8 40. Tg3 Re7 41. Tg8 Fa3 42. Tb8 Fc1 43. Te4 Fb2 44. Rd3 f5 45. Th4 b5 46. axb5 axb5 47. Txb5 Fc1 48. Th1 Abandonne.

**2° CHAMPIONNAT D'AUVERGNE**  
**FINALE 1990-1991**  
**POMMEAU LAVIGNE**

1. d4 Cf6 2. c4 e6 3. Cc3 d5 4. cxd5 exd5 5. Fg5 Fe7 6. e3 0-0 7. Fd3 Fe6 8. Dc2 Cbd7 9. h3 c6 10. f4 Ce4 11. Fxe7 Dxe7 12. Cxe4 dxe4 13. Fxe4 Dh4+ 14. Df2 Dxf2+ 15. Rxf2 Cf6 16. Ff3 Tfe8 17. e4 Tad8 18. Ce2 Fc4 19. e5 Fxe2 20. Rxe2 Txd4 21. Re3 Tdd8 22. Thd1 Cd7 23. Rf2 g6 24. Tac1 Cb6 25. b3 Cd5 26. Fxd5 cxd5 27. Tc7 Tc8 28. Tcc1 Txc1 29. Txc1 Tb8 30. Re3 a6 31. Rd2 b5 32. Tc6 Ta8 33. Td6 Tc8 34. Txd5 Tc7 35. a3 Rf8 36. Td6 Ta7 37. Rd3 Re7 38. Re4 f6 39. Txf6 Abandonne.

**TOURNOI 1192**  
**(1990-1991)**  
**DEFENSE MODERNE**  
G. GAIDOT A. BIAUX

1. d4 g6.  
Ce tournoi était pour moi un tournoi « expérimental » après le mémorial Bergraser, où confronté à des M.I. et G.M.I., je m'étais rendu compte que j'étais incapable de jouer à armes égales dans les « grandes variantes » du fait de mes deux années d'interruption en 1986-1987.

J'ai donc décidé de suivre des systèmes restreints, ceux développés par A. Soltis dans deux de ses ouvrages récents parus chez Chess Digest (U.S.A.) : **Black to play and win with ... g6 et Winning with the English opening.** Ce qui ne m'a pas du tout réussi : je n'ai obtenu que 4,5 points sur 12 dans ce tournoi ! D'abord parce que je ne me suis pas assez concentré sur ces débuts avec lesquels je n'avais aucune expérience, ensuite, parce que j'ai obtenu des positions très techniques, sans possibilités agressives, ce qui me convient mal.

Cependant, malgré ce cuisant revers : j'ai commencé par six défaites (!), je demeure partisan de débuts et défenses relativement peu joués et qui permettent donc de jouer rapidement avec sa tête, même si parfois elle est plus remplie de vide que d'idées justes et constructives !

Je refuse donc absolument, comme le faisait R. Bergraser, de me référer à l'Encyclopédie des ouvertures et, même depuis un certain temps, à « l'Informateur », dont je déplore le caractère desséché et mathématique. D'ailleurs, un amateur exploite-t-il vraiment cette masse de documentation ?

Cela me remet en mémoire la question « ingénue » que posait le G.M. A. Baratz aux jeunes joueurs du cercle Caissa dans les années 1960 : « Pourquoi jouez-vous 1. e4 ? (ou 1. d4 ?) »

Bien peu pouvaient répondre ! A ce sujet, je déplore aussi que depuis longtemps les meilleurs Français par correspondance ne prennent pas le temps de commenter leurs parties et de temps à autre détailler un peu leurs méthodes de travail...

Je me souviens à ce sujet de deux remarques de Mme Claire Martel et de Michel Lecroq qui s'accordaient pour dire que les échecs par correspondance, c'était 5 à 10 % de talent inné et 90 à 95 % de travail ! Mais quel travail ? La question reste posée et mériterait, il me semble, des interventions dans les prochains « C.D.E. ».

2. c4.  
Dans ce même tournoi, par manque d'approfondissement de positions absolument originales et nouvelles pour moi, j'ai subi deux terribles défaites :

1° M. Hérold - A. Biaux : 1. e4 g6 2. d4 Fg7 3. Cc3 c6 4. Fc4 (!) d6 5. Df3 e6 6. Cge2 De7 7. Fe3 Cbd7 8. 0-0-0 Cgf6 9. h3 e5 10. d5 c5 11. Fb5 0-0 ?! (mieux sans doute : 11. ... a6 12. Fxd7+ Fxd7 puis... 0-0-0) 12. Fxd7 Fxd7 13. g4 b5 14. Tdg1 b4 15. Cd1 Fb5 16. Cg3 Cd7 17. h4 f6 18. h5 Tf7 19. hxg6 hxg6 20. Cf5! gxf5? 21. Txc7!, 1-0.

2° M. Griesmann - A. Biaux : 1. e4 g6 2. d4 Fg7 3. Fe3 c6 4. Cd2 d5 5. c3 Cf6 6. f3 dxe4 7. fxe4 e5! 8. Cgf3 Cg4 9. Fg5 f6 10. Fh4 exd4 11. cxd4 Fe6 12. Fd3 0-0 13. Dc2 Cd7 14. h3 Ch6 15. 0-0 De7 16. b3 Tfe8 17. Tae1 b5 18. Ff2! a6? 19. d5! Ff7 20. dxc6 Cb8 21. Tc1 Tc8 22. a4 bxa4 23. bxa4 Cxc6? 24. Fxa6, 1-0.

2. ... Fg7 3. Cf3.  
Ce coup solide est moins entreprenant que 3. c4 d6 4. Cc3 dont nous avons vu un exemple récent : D. Smit - R. Goldenberg, « C.D.E. » n° 397, p. 137. Confronté à cette attaque, j'ai préféré transposer dans l'Est-Indienne et j'ai été brillamment vaincu par le

E74/3

futur vainqueur du tournoi avec 11,5 points sur 12 ! P. Moriceau - A. Biaux : 1. e4 g6 2. d4 Fg7 3. c4 d6 4. Cc3 Cf6 5. Fe2 0-0 6. Fg5 c5 7. d5 a6 8. a4 Da5 9. Fd2 e6 10. Cf3 exd5 11. exd5 Fg4 12. 0-0 Dc7 13. h3 Fxf3 14. Fxf3 Cbd7 15. Db3 Ce8 (recommandé par le M.I. anglais A. Martins, mais les conseillers ne sont pas les payeurs !) 16. a5 f5 17. Tfe1 Fe5 18. Ce2 Cg7 19. Cf4 Fxf4 20. Fxf4 Tae8 21. Dc3 Ce5 22. Fd1 Te7 23. Fa4 Ch5 24. Fg5 Tg7? 25. Fd1 Cf7? 26. Te7 Dd8 27. Fxh5! 1-0.

3. ... d6 4. Cc3 Fg4 5. e3 Cc6 6. Fe2 e5 7. d5 Ce7 8. e4 Fxf3 9. Fxf3 h5!?

Un coup peut-être un peu « tordu » comme le montre une partie Suba - Spragget, Palma 1990 (1-0, 29° c.) : 10. 0-0 Cf6? 11. c5! Fh6 12. Fxh6 Txh6 13. a4 Rf8 14. cxd6 cxd6 15. a5 avec un gros avantage blanc.

10. 0-0 h4!?

D'où cette nouveauté théorique (à ma connaissance) qui montre que dans les années 1960-1970 j'ai rejoué beaucoup de parties du G.M. Bent Larsen !

11. h3 f5 !?

Les Noirs maintenant renoncent au roque!

12. exf5 gxf5 13. Fh5+ Rf8 14. Fg5 Ff6!?

14. ... Cf6 était aussi intéressant.

15. Fd2.

Confronté à cette même défense originale, R. Dubois préféra essayer de mettre de l'huile sur le feu comme suit : 15. f4 e4 16. Fg4! Fxc3 17. bxc3 De8 18. Dd4 Th7 19. Tae1 Dg6 20. Fd1 b6 21. Te3 Dg7 22. Dxg7+ Rxg7 23. Fa4 Cf6 24. Rf2 Rf7 25. g4 hxg3 e.p.+ 26. Txg3 Tah8 27. Rg2 Cg6 28. Fd1 Cd7 29. Rh2 Cc5 30. Fe2 Cd7 31. Tfg1 Tg7 32. Fd1 Cc5 33. Fe2, nulle.

15. ... Fg7 16. Fe2 Cf6 17. Rh1 Rf7 18. f4 e4 19. Fe3 c5 20. De1.

20. dxc6 e.p. bxc6 21. Da4 était plus ambitieux, mais aussi plus risqué.

20. ... Cg6 21. g4?!.

Un coup très risqué, du fait que les Dames ne sont pas échangées à l'inverse de la partie contre R. Dubois.

21. ... hxg3 e.p. 22. Dxg3 Ch5 23. Dg2 Fxc3 24. bxc3 Dh4.

En trois coups, les Noirs se sont emparés de l'initiative du fait du 21° coup malheureux des Blancs.

25. Ff2 Df6 26. Fe3 Tag8.

L'attaque noire semble déjà irrésistible : si 27. Df2 Chx4! et si 27. Dh2 Dxc3 (ou 27. Tb1 b6 28. Dh2 Dh4) semblent décisifs.

27. Fxh5 Txh5 28. Tg1 Tgh8 29. Rh2 Ch4 30. Db2 Cf3+ 31. Rg2 Tg8+ 32. Rf1 Cxg1 33. Dxb7+ De7 34. Dxe7+ Rxe7 35. Fxg1 Txh3 36. Abandonne.

A. BIAUX.

COS/5<sub>28</sub>

89 - F - 1

Dominique AUDO Thierry GARIE

1. e4 e6 2. d4 d5 3. Cd2.

Le système Tarrasch qui empêche le clouage 3. ... Fb4 mais qui diminue la vitesse de développement des Blancs en masquant le Fou c1. C'est un développement qui se veut positionnel, peu agressif.

3. ... Cf6 4. e5 Cfd7.

Le coup le plus joué 4. ... Cg8 et 4. ... Ce4 sont également possibles.

5. f4 c5 6. c3 Cc6.

Position de base de cette variante.

7. Cdf3.

Meilleur que 7. Cgf3 cxd 8. cxd Db6 9. Cb3 a5 10. Tb1 g6 11. Fe2 h5! et les Noirs ont égalisé.

7. ... Db6 8. g3.

Donne beaucoup d'air à la position blanche mais, visuellement, de ce fait même, donne un peu froid dans le dos...

8. ... cxd4 9. cxd4 Fb4+ 10. Rf2 g5!?

Premier coup hors documentation ! Il s'agit d'un sacrifice de Pion temporaire, qui va mettre à profit le vis-à-vis Roi blanc - Dame noire et le clouage du Pion d4. Je ne me sentais pas à l'aise après ce coup et me posais la question de la validité de la variante que je jouais pour la première fois.

11. fxg5.

J'avais envisagé de refuser le sacrifice et de jouer 11. Rg2 mais l'ouverture de la colonne g pour les Noirs et la poussée de leur Pion h me semblaient trop fortes.

11. ... Cdxe5 12. Rg2.

Ce coup devient maintenant possible, le Pion g étant défendable et la poussée... h5 contrôlée.

12. ... Cg6 13. Ce2.

La position se complique, les Blancs ont une structure de Pions « exotique », un développement en retard, mais, a priori, rien d'irréparable.

13. ... Fd7 14. Cc3 0-0-0 15. a3 Fe7 16. Ca4 Dc7.

L'expansion des Pions blancs à l'Est et le saut possible du Cavalier en c5 vont sans doute mettre la pression sur les Noirs. Il faut que ceux-ci réagissent vite à l'ouest et profitent de la position incertaine du Roi blanc pour trouver du contre-jeu.

17. b4 Rb8?.

Perd du temps et réalise un dangereux alignement Dame-Roi sur cases noires. Même si, a priori, il n'y a pas de possibilités actuelles, il n'est pas bon de devoir traîner une menace de ce genre au cours d'une partie.

18. Fe3 f5 19. gxf6 e.p. Fxf6.

Le jeu noir s'assainit. Les poussées ... h5 et/ou ... e5 vont devenir possibles.

20. Tc1.

Menace b5.

20. ... Dd6 21. Cc5 h5.

La contre-attaque noire démarre effectivement mais sans doute un peu tard : conséquence de 17. ... Rb8?.

22. Fd3 Cce7.

Si 22. ... Tdg8 23. Fxg6 Txg6 24. Ff4 et l'ensemble des variantes après 24. ... e5 semble être en faveur des Blancs.

23. Dc2 Thg8?! 24. Thf1 Tc8?!.

Encore une perte de temps.

25. Cg5 Cf5 ?!

C'en est trop ! Cette série d'imprécisions me permet une séquence d'échanges forcés, le gain d'un Pion noir et une position blanche stratégiquement gagnante.

26. Fxf5 exf5 27. Cxd7+ Dxd7 28. Dxf5 Dxf5 29. Txf5 Txc1 30. Fxc1 Fxd4 31. Txd5 Fb6.

Bilan de l'échauffourée : les Blancs ont un Pion de plus, une Tour centralisée, mais la partie n'est quand même pas terminée. Il faut encore prouver qu'elle est vraiment gagnante.

32. Ce6 Tc8 33. Cc5 Fxc5 34. bxc5 Th8 35. Tg5 Ce7 36. Rh3 h4 37. Ff4+ Rc8 38. gxh4 Th7 39. Fe5.

Prépare le terrain pour l'arrivée future (et itérative) des Pions en h8 et menace Tg7. Mon adversaire abandonne à ce stade de la partie. La position est très certainement gagnante, mais sa réalisation aurait pris beaucoup de temps, ce qui, par correspondance, est difficilement supportable !

Commentaires de Dominique AUDO.

ABONNEZ-VOUS AU C.D.E.

PAS LU B74/5a (10. Dd2)

COUPE DE FRANCE 4° TOUR

SICILIENNE

P. GOURDON J. SORHOUE 637 705

1. e4 c5 2. Cf3 d6 3. d4 cxd 4. Cxd Cf6 5. Cc3 g6 6. Fe2 Fg7 7. Fe3 Cc6 8. 0-0 0-0 9. Cb3.

A part 5. ... g6 peu usité, rien de nouveau jusqu'ici.

9. ... Fe6.

Selon son tempérament, on peut également jouer 9. ... b6 suivi de Fb7.

10. Dd2 d5 11. exd Cxd 12. CxC DxC 13. DxD FxD 14. Tad1.

Cette série d'échanges semble convenir aux deux camps, avec le mérite de simplifier le centre... à tort ou à raison ?

14. ... FxC 15. cxF Fxb.

Trop tôt à mon avis 15. ... Tfd8 est mieux, il évite l'indésirable Td7 et ce qui en découle.

16. Td7 b6 17. Tfd1 Tfd8.

Pourquoi ne pas jouer tout simplement Ff6? Toujours est-il que Tfd8 mène à une combinaison quasiment forcée jusqu'à 22. ... Fe5 auquel je préfère h5, question de tempérament encore une fois.

18. Ff3 TxT 19. TxT Ce5 20. Txe CxF 21. gxC Rf8 22. Tb7 Fe5 23. Rg2 Re8 24. f4 Ff6 25. Rf3 h5.

Pour dégager f, 25. ... Fe7 semble intéressant.

26. h3 Rf8.

26. ... Fc3 paraît plus actif, les Blancs ont l'initiative depuis une bonne dizaine de coups déjà, les Noirs doivent renverser la « vapeur ».

27. f5 g5.

Assurément le meilleur coup 27. ... gx f eût été désastreux.

28. Rg3 Rg8 29. b4 Rg7 30. Rf3 Rf8 31. b5.

Aïe ! Une épine. Les Noirs manquent d'air, ils vont tenter d'assurer la nullité, mais...

31. ... Rg7 32. a4 Rf8 33. Rg3 Rg8 34. f4 Te8 35. Ff2 Te7 36. TxT FxT 37. fxxg Fxg 38. a5 bxa 39. Fxa7 Rf8 40. Rf3 Fe7 41. Re4 Re8 42. Rd5 Fg5.

Pour ma part, j'avais analysé 42. ... Fh4 43. Rc6 a4 44. Fc5 Fe7 45. Fd4 Fh4 46. b6 Fg3 47. Fc5 Rd8 48. b7 Fb8 49. f6 a3 50. Fxa Re8 51. Fd6 Fa7 52. Rc7 Fb8+ 53. RxF Rd7 54. Fe7 et la promotion est inévitable. De toutes façons, le coup du texte mène exactement à la même finale.

8/

**43. Rc6 a4 44. Fc5 Fe7 45. Fd4 Fg5 46. b6 Ff4 47. Fc5 Abandonne.**

A mon avis, les Noirs ont perdu cette partie au 15<sup>e</sup> coup en laissant les Blancs prendre le contrôle total de l'échiquier.

Pascal GOURDON.

**TOURNOI 1338/3 ANGLAISE**

**J. LESECC** UZNANSKI

**1. c4 Cf6 2. Cc3 e6 3. e4 d5 4. cxd5 exd5 5. exd5 Cxd5 6. Dc2 Cxc3 7. dxc3 Fe6 8. Fd3 Fc5 9. Cf3 h6 10. 0-0 Cc6 11. Te1 Dd7 12. Ff5 0-0-0 13. Fxe6 fxe6 14. Fe3 Fd6 15. Tad1 e5 16. Da4 Rb8.**



**17. Cxe5! Df5 18. Cxc6+ bxc6 19. Dxa7+ Rc8 20. Txd6 cxd6 21. Fb6 Abandonne.**

J. LESECC.

**DEFI N° 91/51 SICILIENNE GAMBIT MORRA (B 21)**

**Dr VINAGRE** Y. MASSON

**1. e4 c5 2. d4.**

La forme moderne de ce terrible Gambit ! Voici une petite partie instructive sur ce même Gambit : 2. Cf3 d6 3. d4 cxd4 4. c3 Cf6 5. e5 dxe5 6. cxd4 e4 7. Ce5 a6 8. Cc3 Cbd7 9. Da4! b5? 10. Cxb5 Fb7 11. Dc4! Fd5?! 12. Cc7+, 1-0, Vinagre - Nemouchy, Villejuif 1989.

**2. ... cxd4 3. c3 dxc3 4. Cxc3 Cc6 5. Cf3 d6 6. Fc4 e6 7. 0-0 Cf6 8. De2 a6 9. Td1 Da5.**

Pour contrôler la case e5! Dans cette position, on joue également 9. ... Dc7 comme dans la partie Biaux - Corinthios, Corr. 1976, ou encore le plus faible 9. ... Fd7 qui donne l'initiative aux Blancs comme

le montre la suite : 10. Ff4 b5 11. Fb3 Db8 12. Tac1 Fe7 13. e5!?. Dans cette position, le plan noir consiste à prendre possession de e5 et puis de retirer la Dame en b8 via c7. Ce plan va être méconnu par mon ami Masson.

**10. Ff4 Ce5 11. Cxe5 dxe5 12. Fd2 Dc7.**

Une autre alternative ici est : 12. ... Fd7 13. Tac1 Db6 14. Fe3 Fc5 15. Fxc5 Dxc5 16. Fxa6 Txa6 17. Cd5 Da7 18. Cxf6+ gx6 19. Dd3 Dd4 20. Df3 Db6 21. Dxf6 Tf8 22. Td2 Ta8 23. Tcd1 Td8 24. Dxe5 (±), Anguelov - Cvetkovic, 1976.

**13. Tac1 Fe7?**

Meilleur est ici 13. ... Db8! selon la règle que « chaque fois que le Roi ou la Dame se trouvent dans l'enfilade de pièces adverses de moindre valeur qui les attaqueraient s'ils n'en étaient séparés par d'autres pièces, il y a danger et, quand il n'existe pas de raison impérative d'agir autrement, il est recommandable de les retirer de cette enfilade » (M. Euwe dans « L'Amateur devient Maître », Ed. Payot). Le coup du texte est fautif, de même que le serait 13. ... Fd7?! 14. Fxa6! Txa6 15. Cb5 Fxb5 16. Dxb5+ Tc6 17. Fa5 (+), Grajdantsev-Zaikov, U.R.S.S. 1968. La brochure de J. Négro donne dans cette position le jugement suivant : « Les Blancs conservent l'attaque », sans donner suite à l'idée, et je soupçonne mon adversaire de s'être contenté de ce jugement. Aussi, le prochain coup blanc montre pourquoi les Blancs conservent l'attaque et, même si l'abandon paraît prématuré, la position blanche restera très supérieure avec au moins le gain de la qualité.

**14. Cb5! Abandonne.**

La mauvaise position de la Dame noire permet au Cavalier de prendre le contrôle de la case c7 et de gagner ainsi la qualité. L'analyse montre que les Blancs ont une position gagnante comme suit :

- 14. ... axb5 15. Fxb5+ (+).

- 14. ... Db8 15. Cc7+ Rf8 (15. ... Dxc7 16. Fb5+ axb5 17. Txc7 +-) 16. Cxa8 Dxa8 17. Fc3 +-.

**Conclusion :**

Cette partie simple permet de tirer deux enseignements fondamentaux dans le jeu par correspondance. Le premier est celui qu'il ne faut jamais suivre aveuglément une ligne de jeu sans en comprendre l'idée directrice. Le deuxième est qu'il ne faut jamais se contenter d'un jugement positionnel sans en avoir soi-même une idée et une suite positionnelle logique avec la construction établie.

Commentaires : Dr VINAGRE.

PAS LU

B01/9

**CINQUANTENAIRE DE L'A.J.E.C. TOURNOI C. 307 DEFENSE SCANDINAVE**

**A. EMIRGAND** B. PAPET

**1. e4 d5 2. exd5 Cf6 3. d4 Cxd5 4. c4 Cb6 5. Cf3 Fg4 6. c5 Cd7.**

Ces quatre mouvements de Cavalier sur six coups sont plus gracieux qu'efficaces.

**7. Fc4 e6 8. h3 Fh5 9. Cc3 Cc6 10. g4 Fg6 11. Ff4.**

Nettement plus agressif que le traditionnel Fe3.

**11. ... Fe7 12. De2 Cb4 13. 0-0-0.**

Les Blancs roquent sous la mitraille.

**13. ... c6 14. a3 Cd5 15. Cxd5 cxd5 16. Fb5 0-0 17. Fxd7 Dxd7 18. Ce5 Da4 19. Cxg6 hxg6 20. Dc2 Dxc2 21. Rxc2 Fh4?**

Perd ainsi le contrôle des obliques centrales, pour attaquer un Pion qui va d'ailleurs s'avérer imprenable.

**22. Fd6 Td8 23. Rd3!.**

Protégeant indirectement le Pion f2 menacé, car, si prise h3-h4 couperait le repli et les Tours prendraient le Fou.

**23. ... g5.**

Les Noirs se gardent bien de tomber dans le piège.

**24. Tf1 Tc8 25. b4 g6 26. Fe7 Td7 27. Ff6 Rh7 28. f4 Rh6 29. b5 Tc7 30. Tf3 Tf8 31. Tf1 Td7 32. a4 Ta8.**

Les Noirs évoluent en Redoute.

**33. fxc5+ Fxc5 34. Cc6 bxc6 35. bxc6 Tc7 36. Fe5 Txc6 37. Txf7.**

Dominent les principales horizontales, verticales et diagonales.

**37. ... Fd8 38. Tf8 Abandonne.**

Sportif, car les forces sont encore égales, mais justifié car, par exemple : 38. Tc8 39. Th8+ 39. Rg5 40. Ff4+ 40. Rf6 41. Fd2+ 41. Rg7.

a) Ou 41. Re7.

42. Tf8 et la menace de mat par le Fou à h6 obligent les Noirs à perdre une pièce nette.

42. Fb4+ 43. Rd7 44. Txe7. Mat des épaulettes.

PAS LU

D85/16

**TOURNOI 1422/2 GRUNFELD**

**VARIANTE D'ECHANGE**

**Dr VINAGRE** C. JESTER

**1. d4 Cf6 2. c4 g6 3. Cc3 d5 4. Cxd5.**

Pour 4. Cf3 et la variante Prins, on consultera la partie L. Lamole - Dr Vinagre, « C.D.E. » n° 382 page 13.

**4. ... Cxd5 5. e4 Cxc3 6. bxc3 Fg7 7. Cf3.**

Une autre alternative est 7. Fc4 qui peut conduire à la variante de Séville, et pour laquelle on consultera les parties Dr Vinagre - L. Lamole, « C.D.E. » n° 392 page 346.

**7. ... c5 8. Fe3! 0-0 9. Tc1 Da5 10. Dd2 cxd4 11. cxd4 Dxd2+ 12. Cxd2! Tfd8!?**

Dans cette position, on préfère jouer habituellement 12. ... e6 qui a pour but d'empêcher l'avancée d5. Cependant, il ne s'agit ici que d'une intervention de coups qui nous permet de retomber sur des chemins connus. L'autre terme de l'alternative est 12. ... Cc6 13. Cb3 Td8 14. d5 Cb4 ∞, Portisch-Adorjan, Hongrie 1981.

**13. Cb3 e6 14. Fg5 f6 15. Fe3 Cc6?!**

Il semble s'agir ici d'une imprécision, car dans cette position, il vaut mieux soit chercher à contrôler la case affaiblie c5, soit à passer à une contre-offensive par f5. Moins sérieux semble 15. ... Cbd7?! comme dans la partie ; 15. ... Cbd7?! 16. Fb5 e5?! 17. d5 a6 18. Fe2 ±, Dr Vinagre-Fernandez, Villejuif 1990. Pour les autres alternatives, on a :

• 15. ... f5 16. exf5 gxf5 17. Fb5! Cd7 18. 0-0 Cf6 19. Fg5 Fd7 20. Fc4 b6 21. Cd2!, Karpov-Hubner, Tilbourg 1980.

• 15. ... Ff8 16. Fc4 Cc6 17. Re2 Fd7 18. Thd1 Rg7 =, Johansen-Hort, Martigny 1986. Cependant, ici, une de mes parties continuée par : 19. d5! exd5 20. Fxd5 Tdc8 21. Cc5 Fxc5 22. Fxc5 b6 23. Fd6 a6 24. f3 Ta7 25. Re3 Cd8 26. Txc8 Fxc8 27. Tc1 Fe6 28. Fc7!? Fxd5 29. exd5 Cf7 30. Fxb6 Td7 31. Rd4 Cd6 32. Rc5 Cc8 33. Fa5 Rf7 34. a4 Abandonne, Dr Vinagre-P. Pommart, Cor. 1990/1991. Si bien que le jugement donné par le « B.C.O. II » de Kasparov m'a paru ici inadapté puisque la poussée d5 conduit à mon avis à une initiative et à un avantage blanc. Aussi, j'ai cherché au cours de la présente partie à vérifier cela.

**16. Fc4.**

L'alternative 16. Fb5?! Cb4 17. a3 a6 18. Fc4 Cc6 n'apportait rien aux Blancs et fragilise même leur position.

**16. ... Rf7 17. Re2 Fd7?!**

Ce coup est positionnellement douteux car le Pion b7 est très affaibli. Or, les seules chances des Noirs résident dans la majorité de Pions pour la finale (Fine).

Par ailleurs, la case c5 est toujours affaiblie et les Blancs vont pouvoir réaliser leur coup libérateur d5 qui à mon avis leur donne un avantage certain. La question est donc de savoir s'il existe ici une alternative plus sérieuse. Mes analyses donnaient :

• 17. ... Ff8 18. d5 Ce5 (18. ... exd5?! 19. Fxd5+ Rg7 20. Fxc6 bxc6 21. Txc6 (±) 19. dxe6+ Fxe6 20. Fxe6+ Rxe6 21. Cd4+ Rf7 22. f4 (Δ Tc7) (±).

• 17. ... b6? 18. Fxe6+! Fxe6 19. Txc6 Tac8 20. Thc1 Txc6 21. Txc6 Tc8 22. Txc8 Fxc8 23. Ff4 (±).

**18. d5! exd5.**

L'autre alternative 18. ... Ce5 19. dxe6+ Fxe6 20. Fxe6+ Rxe6 21. Tc7 (±) conduit également à une meilleure position pour les Blancs.

**19. Fxd5+ Re8 20. Cc5!.**

La pointe de la position. La case c5 est devenue le tremplin indispensable à la conquête des faiblesses noires.

**20. ... Fc8.**

L'autre alternative est 20. ... Cb4 21. Fxb7 Cxa2 22. Tc2 Fb5+ 23. Rf3 Cb4 24. Tb2 (+) qui conduit également à la perte de matériel et de la partie.

**21. Cxb7! Fxb7 22. Txc6! Rd7.**

L'autre possibilité n'est guère meilleure ; 22. ... Fxc6 23. Fxc6+ Re7 24. Fxa8 Txa8 25. Tb1 (+).

**23. Thc1 Tac8?!**

Douteux, mais même après 23. ... Fxc6 24. Fxc6+ Rd6 25. Fxa8 Txa8 26. Ff4 (+), les Blancs ont une bonne option sur la victoire.

**24. Fe6+ Abandonne.**

Effectivement, après 24. ... Re7 25. Fxc8 Fxc6 26. Txc6 (+), les Blancs ont non seulement une pièce supplémentaire, mais également un avantage décisif.

Commentaires Dr VINAGRE.

**MATCH AMICAL**

F.-J. CILLIERS

*A56/4a*  
*(4. b4)*  
**R. KARCHER**

**1. d4 Cf6 2. c4 c5 3. dxc5 e6 4. b4 Dc7 5. Fg5 De5 6. Fxf6 Dxf6 7. Cd2 Cc6 8. a3 Fe7 9. Ce4 De5 10. f3 f5 11. Cd2 Fh4+ 12. g3 Fxg3+ 13. hxg3 Dxg3 mat.**

**TOURNOI 1196/3**

**DEFENSE FRANÇAISE**

D. BATON

**J. LESECCQ**

**1. e4 e6 2. d4 d5 3. Cc3 Cf6 4. Fg5 Fb4? 5. e5 h6 6. Fd2 Fxc3 7. Fxc3 Ce4 8. Fb4?.**

Meilleur était Ce2 Cxc3 Cxc3.

**8. ... c5 9. dxc5? Cxf2! 10. Abandonne.**

Si 10. Rxf2 Dh4+ 11. g3 Dxb4 et les Blancs ont un Roi bien seul.

J. LESECCQ.

**QU'AURIEZ-VOUS JOUE ?**

(Solutions de la page 331)

**1.** 1. f4 (grave erreur car ce coup enferme la Dame blanche) 1. ... Tb6 2. De7 Te8 3. Cc4 Da6 4. Dxe8+ Cxe8 5. Cxb6 Cxb6±. (Guillon-Letenneur, T. 87/184)

**2.** Le premier coup noir est évident. 1. ... Te3 2. Td3 mais le second beaucoup moins : 2. ... Dxd4 gagnant une pièce car si 3. Dxd4 Te1 mat. (Azamol-Legree, T. 88/10)

**3.** L'utilité de 1. Fc4 n'est pas visible. Il fallait jouer 1. Ce2 pour parer la menace noire. 1. Fc4 Fxh3 et les Blancs peuvent abandonner. (Vautherot-Gallais, T. 86/77)

**4.** 1. Fe2 Fxf3 (quand même !) 2. Fxf3 Cxd4 ! gagnant un Pion car 3. Dxd4 est contré par 3. ... Dxe1 mat. (Leseccq - Giraudeau, T. 86/130)

**COURS DE PERFECTIONNEMENT POUR DEBUTANTS**

Par Jacques NEGRO

Arbitre F.I.D.E.

COURS N° 157

(Concours Echelle Permanent)

**Le jeu par correspondance**

« Il devrait remporter tous les suffrages le jeu qui sait mêler l'utile à l'agréable ».

Dans mon dernier cours scolaire (de Nice-Echecs) j'ai donné le sujet suivant : (1)

« Le jeu par correspondance ? »

Des 36 devoirs j'ai tiré la leçon que le jeu d'échecs est un sport intellectuel ; il est une école de réflexion, d'attention, de concentration d'esprit ; sa pratique assidue développe la mémoire, enseigne prudence et hardiesse réfléchies, calculées ; inculque des notions d'équilibre constructif ; apprend la patience à issue bénéfique, comme des aperçus optiques plus larges, plus étendus, plus subtiles, plus rapides.

(1) Elèves de 10 à 14 ans.

**DIAGRAMME N° 1**

« Initiative malheureuse »



Trait aux Noirs

Plan stratégique des Noirs ? Nous entendons par « stratégie », des manœuvres qui ont pour but le développement et le bon arrangement des forces sur l'échiquier.

**1. ... Te7 2. Rf2?.**

Position critique du Roi blanc. Les Blancs auraient dû jouer : 2. g4 (assaut du roque) avec les possibilités :

1° Si 2. ... fxc4? 3. d6!

2° Si 2. ... f4? 3. d6!

3° Si 2. ... exd5 3. gxf5!

4° Si 2. ... Cf8 3. gxf5 !

**2. ... Cf8!**

Les Noirs ont maintenant la possibilité de regrouper leurs forces.

Jeu tactique :

A pour but la conquête de matériel et l'attaque de mat.

**3. d6 Teg7 4. Tf6 Cb8 5. Th1 Cc6 6. Ff4.**

Les Blancs menacent de gagner la qualité par 7. Cf7+!

**Question n° 770 :** A vous de jouer ! Au moment où les Blancs espèrent gagner la partie les Noirs passent à l'attaque ! Comment ? (5 points).

**Une Dame contre 2 Tours**

La conduite d'une partie d'échecs se poursuit selon plusieurs méthodes différentes. Pour les étudier plus facilement, il est utile de les isoler en choisissant des parties dont chacune comporte principalement l'emploi de l'une de ces méthodes. Le diagramme n° 2 repose sur le combat entre une Dame et deux Tours.

**ABONNEZ-VOUS AU C.D.E.**

**DIAGRAMME N° 2**



Trait aux Noirs

**1. ... c5.**

Donner la Dame pour les deux Tours n'a aucun sens.

**2. Dxa8 Cc6 3. Dxf8+ Rxf8!**

Si **2. Fd5 cxd4 3. Fxa8 Dc4 4. Ce2 d3 5. Fd5 Dc7!**

**Question n° 771 :** A vous de jouer ! Après **1. ... c5 2. Fd5 cxd4 3. cxd4 Cc6 4. Fxc6 Tac8 5. Fd5?** Les Noirs gagnent. Comment ? (5 points).

**DIAGRAMME N° 2 BIS**

(Même position que Diag. n° 2)

**1. ... c5 2. h5! cxd4 3. cxd4 gxh5.**

**Question n° 772 :** A vous de jouer ! Si **3. ... Cc6? 4. hxg6 Cxd4**, les Blancs gagnent. Comment ? (3 points)

**4. Txh5.**

Après **4. Fd5 Cd7 5. Fxa8 Dc4 6. Ce2 Cxe5 7. dxe5 Fxe5 8. Tb1 Dc2!**

**4. ... Fb7 5. Dd3 Td8.**

**Question n° 773 :** A vous de jouer ! Les Blancs jouent et gagnent ! (3 points)

**Récréation !...**

Sur la défense des Deux Cavaliers. Grâce à de nouvelles idées, cette défense, jadis si discréditée, a repris aujourd'hui faveur dans les parties A.J.E.C.

**DIAGRAMME N° 3**



Trait aux Noirs

(Après : **1. e4 e5 2. Cf3 Cc6 3. Fc4 Cf6 4. Cg5.**)

**4. ... d5.**

La défense classique. Les Noirs interceptent l'action du Fou c4 sur le Pion noir f7.

**5. exd5.**

Le coup qui s'impose.

Les Noirs ont ici le choix entre trois continuations :

Passons sur **5. ... Ca5** (suite classique) et **5. ... Cxd5** (douteuse) pour s'amuser avec la variante ULVESTAD.

**5. ... b5.**

Prépare la contre attaque, si... **6. Fxb5 Dxd5? 7. Ff1!**

**6. Fe2 Cd4 7. 0-0 Dxd5 8. d3 Fd6 9. c3 Cxe2+ 10. Dxe2 Fb7 11. f3 0-0-0, etc.**

(PARTIE : KALINOFF-KERES, URSS 1958).

**SOLUTIONS DU COURS N° 156**

**Question n° 766 :** **3. Re2 Fg4+ 4. Re1 Fxd1 5. Txd1 (ou 5. Rxd1 Cxe4 6. Tc2 Txd2+) 5. ... Cxe4 6. Cxe4 Te3+ 7. Rf2 Txe4** (5 points).

**Question n° 767 :** Si **6. Re2?** tout simplement **Cxf4+** (1 point).

Diagramme n° 1. Les Noirs gagnent.

Pour promouvoir un de leurs pions les Blancs doivent d'abord supprimer les Pions b6 et c7 (6 coups), écarter leur Roi (1 coup) et enfin avancer le Pion c4 (4 coups) : soit 11 coups. Quant aux Noirs il ne leur faut que 8 coups.

**Question n° 768 :** **6. ... Cb6? 7. Fxe6! Txe6 8. Txe6 Dxe6 9. Dd8+!** (5 points).

**Question n° 769 :** **3. Rf2 Dxh3 4. Re1 Tg2 5. Ce2 Dxf3 6. Td2 Txe4 7. Tb2 Txd4 8. Txd4 Df2** (5 points).

Les Noirs gagnent rapidement par **3. ... Dxh3+ 4. Re2 Tg2+ 5. Ff2 Txf2+ 6. Abandonner (si 6. Rxf2 Dh2 7. R joue Dxc2 et gagne).**

**NOUVEAU**

Pour votre correspondance échiquéenne viennent de paraître 13 cartes postales UNIQUES AU MONDE !! Reproductions des toiles (61 x 50) des TREIZE CHAMPIONS DU MONDE !! De STEINITZ... à KASPAROV, avec mini-biographie traduite en 6 langues.



OFFREZ VOS VŒUX ÉCHIQUÉENS DE FAÇON INÉDITE !!

**COMMANDE**

Adressez-moi par retour du courrier, à l'adresse ci-dessous ..... pochettes comprenant treize cartes postales format 22x16 cm à plat, en couleur sur Granor 250 g, des treize champions du monde d'échecs (d'après les toiles originales (61x50 cm) de John Mc GREW) et treize enveloppes au prix de **130,00 F ttc**, soit : ..... participation aux frais de port : **+12 F** (Port gratuit à partir de 3 pochettes)

Total : ..... ci-joint mon règlement (chèque à l'ordre de : Les Editions de l'Olivier)

Si je ne suis pas satisfait, je vous retourne l'ensemble de ma commande sous sept jours, et je serai remboursé sans que j'aie à fournir une quelconque explication.

Nom .....  
Prénom .....  
Rue.....  
Ville..... Code Postal.....  
Pays.....

Adressez votre commande à :

**Les Editions de l'Olivier**  
Rue Favre-Bully - F. 69620 - Le Bois-d'Oingt

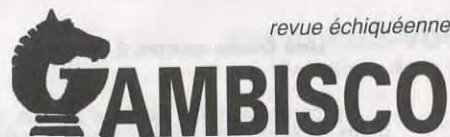

revue échiquéenne

Abonnement : 150 F/6 numéros

Service abonnements : GAMBISCO

81, rue des Prêtres  
59660 MERVILLE Tél. 28 49 66 03

**Un autre regard...**



## NOS TOURNIS

### CHAMPIONNAT DE FRANCE 1991

|     |                        |         |
|-----|------------------------|---------|
| 44. | Negre - Bader.....     | 0,5-0,5 |
| 45. | Negre - Bernard.....   | 0-1     |
| 46. | Bernard - Lyot.....    | 1-0     |
| 47. | Bader - Poupinel.....  | 0,5-0,5 |
| 48. | Larrouy - Negre.....   | 1-0     |
| 49. | Larrouy - Banet.....   | 0,5-0,5 |
| 50. | Larrouy - Verdier..... | 1-0     |
| 51. | Banet - Bernard.....   | 0,5-0,5 |
| 52. | Berriot - Jean.....    | 0-1     |
| 53. | Lyot - Berriot.....    | 0-1     |

### CLASSEMENT PROVISOIRE

|     |                    |     |
|-----|--------------------|-----|
| 1.  | Jean (1).....      | 9,5 |
| 2.  | Bernard (4).....   | 6,5 |
| 3.  | Berriot (5).....   | 5,5 |
|     | Lyot (2).....      | 5,5 |
| 5.  | Banet (5).....     | 4   |
|     | Verdier (4).....   | 4   |
|     | Poupinel (4).....  | 4   |
|     | Negre (0).....     | 4   |
| 9.  | Larrouy (4).....   | 3,5 |
| 10. | Nory (1).....      | 3   |
| 11. | Dieu (7).....      | 1,5 |
| 12. | Bader (5).....     | 1,5 |
| 13. | Dufraisse (8)..... | 0,5 |

Le chiffre entre parenthèses indique le nombre de parties en cours.

### CHAMPIONNAT DE FRANCE 1992

Participent à cette nouvelle édition qui a débuté le 7 novembre 1991 :

MM. Daniel Baron, Bernard Berriot, François Cardier, Patrice Danzanvillers, Bruno Dieu, Roger Druon, Claude Jean, Jean-Louis Lyot, Pascal Michaud, Patrick Moriceau, Olivier Peyrat, Pascal Roques, Franck Saran, Gérard Simon et Patrice Verdier.

Valeur moyenne du tournoi : 763.

Norme MN : 66,36 % soit 9,5/14.

Norme E : 55,35 % soit 8/14.

### TOURNOIS QUALIFICATIFS

#### Nouveaux tournois

|      |  |
|------|--|
| 1207 | Y. Lermieux, F. Curran, J.-P. Sebban, G. Bader, P. Roignant, M. Poupinel, P. Perrenot. |
| 1208 | A. Bleunven, D. Renard, B. Decallonne, M. Herold, P. Algaba, K. De Smet, J. Cadiou.    |

|        |   |
|--------|---|
| 2375   | (VMT = 590) ; D. Fillon, L. Van Damme, P. Berthiaud, P. Gambini, G. Beck. |
| 2376   | (VMT = 597) ; G. Beck, F. Alozy, P. Vitre, J.-F. Baxis, L. Large.         |
| 3586   | D. Coquel, R. Dournes, J. Flecher, G. Gessier, M. Mahun.                  |
| 3587   | S. Daquin, R. de Winne, G. Gamant, C. Lalanne, J. Rey.                    |
| 3588   | M. Beaulieu, D. Boucher, Ch. Bridier, J.M. Jaumin, P. Rengaïne.           |
| 3589   | J. Desitter, R. Eliot, J. Fernandez, J. Grandidier, J.-L. Morat.          |
| 4066   | C. Gruhn, D. Perraut, O. Alpern, J. de Maricourt, Y. Poulain.             |
| 4067   | C. Rousseau, J.-M. Hébrard, C. Huet, M. Ayala, G. Péron.                  |
| 4068   | P. Nay, F. Blaszczyk, B. Boulet, P. Monteil, M. Vénard.                   |
| 4069/1 | M. Mohand Oussaid, F. Miaille, B. Galliou, F. Pillot, B. Tinture.         |
| 4070   | F. Blaszczyk, J.-M. Delage, D. Oualet, M. Goffard, G. Ségara.             |

#### Résultats

|      |  |
|------|--|
| 1193 | 1. J. Goure, 10 ; 2. A. Negre, 8,5 ; 3. P. Roques, 7 ; 4. J.-L. George, 6 ; 5. J. Baron, 4 ; 6. P. Balaïan, 3,5 ; 7. T. Covola, 3. |
| 3556 | 1. L. Haffner et E. Lambert, 5,5 ; 3. J.-P. Silvano, 4,5 ; 4. M. Duvette, 3,5 ; 5. B. Mazingue-Pensec : abandon général.           |
| 3561 | 1. R. Karcher et R. de Winne, 5 ; 3. A. Biguet-Petit-Jean, 4,5 ; 4. A. Dargent, 3,5 ; 5. W. Ernewein, 2.                           |
| 3567 | 1. G. Valet, 6 ; 2. J.-L. Pigeon, 5,5 ; 3. F. Trouillet, 4,5 ; 4. J. Deiber, 4 ; NC. W. Ernewein, décédé.                          |
| 4029 | 1. C. Brébion, 7,5 ; 2. P. Poustis, 4 ; 3. T. Mercier, 2,5 ; 4-5. G. Larue et Mme Mounin, 0.                                       |
| 4030 | 1. J. Prével, 6 ; 2. C. Marsala, 5 ; 3-4. Y. Paquis et C. Rétif, 3,5 ; 5. P. Babel, 2.   |
| 4044 | 1. G. Michelet, 7 ; 2. J. Grandidier, 5,5 ; 3. P. Beaumont, 4 ; 4. D. Ramel, 3,5 ; 5. A. Barouk, 0.                                |
| 4034 | 1. J. Dolz, 8 ; 2. P. Leimbach, 5 ; 3. D. Perraut, 4,5 ; 4. F. Colombel, 2,5 ; 5. Y. Poirier, 0.                                   |

### TOURNOIS A 3 JOUEURS

#### Nouveaux tournois

|        |   |
|--------|---|
| 1494/4 | (Rectificatif) P. Bossi, J.-R. Bellec, A. Renard. |
| 1501/2 | C. Kuchelbecker, J.-F. Epinoux, E. Dury.          |
| 1502/4 | P. Debacker, T. Decamp, M. Bouscass.              |

#### Résultats

|        |  |
|--------|--|
| 1380/2 | 1. C. Jester, 3 ; 2. G. Descroix, 2 ; 3. M. Doudon, 1.   |
| 1384/3 | 1. P. Godoc, 3,5 ; 2. H. Pellet, 2 ; 3. A. Fietkau, 0,5. |
| 1402/2 | 1. Y. Destaing, 2,5 ; 2. B. Miquel, 2 ; 3. E. Dury, 1,5. |

|        |   |
|--------|---|
| 1423/3 | 1-2-3. B. Heim, A. Renard et C. Lalanne, 2.               |
| 1449/4 | 1. J.-L. Blanchon, 4 ; 2. P. Vanexem, 2 ; 3. C. Briel, 0. |

### COUPE DE FRANCE

#### Nouveaux tournois

#### Premier tour

|          |  |
|----------|--|
| 91/1T/33 | Michel Basmaison - Alain Briel.        |
| 91/1T/34 | Jean-Louis Jouy - Christian Wailly.    |
| 91/1T/35 | Tim Murphy - José Deiber.              |
| 91/1T/36 | Joseph Flecher - Jean-Claude Charrier. |
| 91/1T/37 | Gilles Bastion - Benoît Galliou.       |

#### Deuxième tour

|          |                                     |
|----------|-------------------------------------|
| 91/2T/22 | Joseph Flecher - Jacques Ballastor. |
| 91/2T/23 | Paul Laurent - Gérard Hinault.      |
| 91/2T/24 | Joseph Folbinger - Marc Delahaye.   |
| 91/2T/25 | Philippe Lemaire - Pascal Brisson.  |

#### Troisième tour

|          |                                       |
|----------|---------------------------------------|
| 91/3T/14 | Georges Jardin - Horst Geider.        |
| 91/3T/15 | Robert Boutonnet - Jean-Pierre Viret. |

#### Quatrième tour

|         |                                   |
|---------|-----------------------------------|
| 91/4T/7 | J. Vadruhes - J. Santini.         |
| 91/4T/8 | Frédéric Delort - Pascal Balaïan. |

#### Cinquième tour

|         |                                  |
|---------|----------------------------------|
| 91/5T/4 | Denis Charpenier - Michel Litiq. |
|---------|----------------------------------|

#### Demi-finale

|        |                                |
|--------|--------------------------------|
| 91/D/3 | Pascal Michaud - Daniel Baron. |
| 91/D/4 | André Combours - R. Boutonnet. |

#### Résultats

#### Premier tour

|          |   |                   |
|----------|---|-------------------|
| 90/1T/15 | Félix Palomar - Marc Delahaye.....          | 0-2               |
| 90/1T/18 | Gérard Hinault - Joël Allard.....           | 1-1<br>(2 nulles) |
| 90/1T/48 | José Deiber - Jan Franek.....               | 1-1               |
| 91/1T/4  | Gérard Hinault - Gilles Bastion.....        | 2-0               |
| 91/1T/18 | Philippe Lemaire - Christophe Housseau..... | 1,5-0,5           |

#### Deuxième tour

|          |                                      |
|----------|--------------------------------------|
| 90/2T/17 | Joseph Folbinger - Patrick Mary..... |
|----------|--------------------------------------|

#### Troisième tour

|          |   |         |
|----------|---|---------|
| 90/3T/15 | Philippe Lalilhonne - Pascal Michaud..... | 1,5-0,5 |
| 91/3T/2  | Pascal Balaïan - Robert Boutonnet.....    | 2-0     |

#### Quatrième tour

|        |                                      |     |
|--------|--------------------------------------|-----|
| 90/4T/ | Michel Litiq. - Michel Poupinel..... | 2-0 |
|--------|--------------------------------------|-----|

### MATCHES DEFIS

#### Nouveaux matches

#### 91/...

|         |   |
|---------|---|
| 98,99   | André Maulini - Oleg W. Antonoff.....         |
| 100,101 | Alain Dargent - Roland Karcher.....           |
| 102,103 | Carlos Costa - Yannick Gobet.....             |
| 104,105 | Carlos Costa - Bruno Pretot.....              |
| 106,107 | Carlos Costa - Patrice Perron.....            |
| 108,109 | Yannick Gobet - Bruno Pretot.....             |
| 110,111 | Yannick Gobet - Patrice Perron.....           |
| 112,113 | Bruno Pretot - Patrice Perron.....            |
| 114,115 | Jean-Philippe Lambert - Georges Gessier.....  |
| 116,117 | André Decamp - Thierry Gestain.....           |
| 118     | Frédéric Simon - Robert Serradimigni.....     |
| 119,120 | Pascal Ranguaine - Jean-Luc Blanchon.....     |
| 121,122 | Gilles Duriez - Jean-Luc Duriez.....          |
| 123,124 | François Piquet-Ruinot - Patrick Bigotte..... |
| 125     | Jean-Louis Jacob - Raymond Gasc.....          |
| 126,127 | Marcel Bart - Guy Maurice.....                |
| 128,129 | Oleg W. Antonoff - Bruno Gaillard.....        |

#### Résultats

#### 90/...

|     |   |         |
|-----|---|---------|
| 65  | Raymond Gasc - Jean-Louis Jacob.....      | 0,5-0,5 |
| 119 | Frédéric Simon - Robert Serradimigni..... | 0,5-0,5 |
| 142 | Daniel Keith - Remy Pach.....             | 1-0     |

#### 91/...

|       |  |     |
|-------|--|-----|
| 21    | Jean-Luc Duriez - Gilles Duriez.....               | 1-0 |
| 52,53 | Pascal Gourdon - José Iriarte (Rectification)..... | 2-0 |
| 64    | Patrice Hourri - Jean-Olivier Leconte.....         | 0-1 |
| 69    | Armand Bertrand - Fabrice Lavoisier.....           | 1-0 |

## GRAND SUCCES DU PIN'S AJEC

Ne tardez pas à passer  
vos commandes à

**Maxime LE GARREC**  
95, rue de l'Albert-Ildut  
29800 LANDERNEAU

20 F (franco de port)  
Chèque à l'ordre de l'AJEC.  
180 F par 10.

## CHAMPIONNATS REGIONAUX

### 5<sup>e</sup> CHAMPIONNAT INTERREGIONAL

Après 12 mois de compétition, la lutte reste acharnée pour le titre de champion interrégional.

Voici le classement provisoire établi au 29 octobre 1991 :

1. B. Boissel, 6 (1) ; 2-3. M. Vigneron, 4,5 (4), P. Roques, 4,5 (2) ; 4-5. J. Bollere, 3,5 (3) ; J. Michel, 3,5 (3) ; 6. B. Ruch, 2,5 (4) ; 7-8. R. Prevot, 2 (2) ; J.-L. Delrieu, 2 (1) ; 9. J.-L. Eeckhout, 1 (3) ; 10. D. Vincent, 0,5 (7).

Le 15 avril 1992, nous connaissons le 5<sup>e</sup> champion interrégional ; d'ici là, bonne continuation à tous.

### CHAMPIONNAT D'AQUITAINE 90

**M. Jean-Louis Delbos** nous communique les résultats finals du championnat régional d'Aquitaine 90, c'est M. Jean Sorhouet qui est déclaré champion régional d'Aquitaine en réalisant un score de 7/8 soit + 6 ; - 1. Toutes nos félicitations à ce brillant vainqueur qui se qualifie pour la finale du 7<sup>e</sup> interrégional ; Viennent ensuite dans le classement :

2. H. Le Nineze, 6,5 ; 3. Mlle C. Gazengel, 5,5 ; 4. X. Svahn, 4,5 ; 5. J. Picard, 3,5 ; 6. C. Papet, 3 (SB = 9,25) ; 7. B. Madrona, 3 (SB = 6,75) ; 8. G. Van Eeckhout, 3 (SB = 6,50) ; 9. L. Large, 0 (abandon justifié).

**Un rappel : nous cherchons un volontaire pour organiser les prochains championnats régionaux d'Aquitaine (contacter le directeur général des championnats régionaux adresse en page 2 du CDE, merci !).**

### CHAMPIONNAT D'AQUITAINE 91

**M. Jean-Louis Eeckhout** nous informe qu'il vient de lancer le championnat régional d'Aquitaine 91 par correspondance le 1<sup>er</sup> novembre 1991 avec la participation de MM. et Mlle :

1. Jean Sorhouet, 677 ; 2. Henri Le Nineze, 655 ; 3. Alain Dubleumier, 540 ; 4. Mlle Claudine Gazengel, 513 ; 5. Jean Picard, 475.

**Chaque joueur joue deux parties contre chaque adversaire.**

**Fin du championnat : le 1<sup>er</sup> mars 1993.**

**Arbitrage : le 16 mars 1993.**

**Départage : Sonneborn-Berger, Buchholz, Capital Bridier.**

**Qualification : 10<sup>e</sup> interrégional.**

Bridier établi par G. Gamant le 19/10/1991.

### 2<sup>e</sup> CHAMPIONNAT

#### CHAMPAGNE-ARDENNES 1991

**M. Jean-Louis Eeckhout** nous informe qu'il vient de lancer le 2<sup>e</sup> championnat régional de Champagne-Ardenne 91 par correspondance le 1<sup>er</sup> novembre 1991 avec la participation de MM. :

1. Bernard Fister, 618 ; 2. Serge Picard, 592 ; 3. Philippe Beaumont, 483 ; 4. Yvon Masson, 474.

**Bridier établi par G. Gamant le 19/10/1991.**

**Fin du championnat : le 1<sup>er</sup> mars 1993.**

**Arbitrage : le 16 mars 1993.**

**Départage : Sonneborn-Berger, Buchholz, Capital Bridier.**

**Qualification : 10<sup>e</sup> interrégional.**

### 16<sup>e</sup> CHAMPIONNAT

#### COTE D'AZUR 91/92 (Préliminaires)

**M. Jacques Negro** nous informe qu'il vient de lancer le 16<sup>e</sup> championnat régional de Côte d'Azur 91/92 par correspondance le 15 novembre 1991 avec la participation de 24 joueurs répartis en trois groupes :

**Groupe A :** 1. Th. Poesson, 775 ; 2. J.-Ph. Lambert, 604 ; 3. A. Noa, 535 ; 4. V. Biava, 475 ; 5. O. Diamante, 475 ; 6. J.-P. Granados, 475 ; 7. J.-M. Hognere, 475 ; 8. B. Viale, 475.

**Groupe B :** 1. P. Toumier, 720 ; 2. R. Bertuli, 665 ; 3. E. Lambert, 580 ; 4. H. Liveneau, 475 ; 5. P. Vasse, 475 ; 6. R. Barbaroux, 475 ; 7. M. Ghamine, 475 ; 8. J. Schill, 475.

**Groupe C :** 1. A. Pelayo, 650 ; 2. L. Dolmas, 650 ; 3. P. Lepoivre, 520 ; 4. J. Verdier, 475 ; 5. P. Leroy, 475 ; 6. H. Toussaint, 475 ; 7. J. Carlan, 475 ; 8. J.-L. Pohor, 475.

**Chaque joueur joue une partie contre chaque adversaire.**

**Dans chaque groupe, il y aura un joueur qualifié pour la finale.**

**Qualification : 10<sup>e</sup> interrégional.**

**Départage : Sonneborn-Berger, Buchholz, plus faible Bridier.**

### 4<sup>e</sup> CHAMPIONNAT

#### DE BOURGOGNE 91 (Préliminaire)

**M. Gilles Bastion** nous informe qu'il vient de lancer le 4<sup>e</sup> championnat régional de Bourgogne par correspondance suivant la Formule II. Les joueurs sont répartis en deux groupes suivant le Bridier établi par G. Gamant le 27 septembre 1991 :

**Groupe A :** 1. Patrice Gallini, 621 ; 2. Bernard Rey, 572 ; 3. Oleg Antonoff, 567 ; 4. Alain Bec, 529 ; 5. Bernard Montgerand, 475 ; 6. Moticheud Mahun, 464 ; 7. Alain Gamier, 461 ; 8. Rémi Monat, 460.

**Groupe B :** 1. Yves Gouat, 632 ; 2. Jean-Daniel Bertrand, 625 ; 3. Marc Doudon, 598 ; 4. Edouard Schrader, 573 ; 5. Patrick Thirion, 525 ; 6. Patrick Desruelle, 505 ; 7. Jean Chevelot, 482 ; 8. Michel Saez, 475.

**Le départage Buchholz tiendra compte de cet ordre de classement par groupe (communiqué de J.-L. Eeckhout).**

### 1<sup>er</sup> CHAMPIONNAT PROVENCE-ALPES-COTE D'AZUR 91 (Préliminaires)

**M. Marco MONTROIG** nous informe qu'il vient de lancer le 1<sup>er</sup> championnat régional P.A.C.A. 91, préliminaires 91 le 21-10-1991 avec la participation de MM. :

**Groupe A :** 1. Patrick N'Guyen, 706 ; 2. Louis Dalmas, 674 ; 3. Henri Gillon, 610 ; 4. Francis Mignion, 568 ; 5. Roger Barbaroux, 558 ; 6. Georges Ruf, 543 ; 7. Fumouche Rouhani, 528 ; 8. Claude Rybka, 475 ; 9. Michel Bologna, 476.

MM. Barbaroux et Rybka sont autorisés à participer à titre d'essai pour 18 mois en tant que non A.J.E.C.

**Groupe B :** 1. Jean Gimolhi, 686 ; 2. Raymond Gasc, 659 ; 3. Claude Husser, 590 ; 4. Louis Alessandri, 558 ; 5. Bernard Sebban, 547 ; 6. Georges Valet, 532 ; 7. Jean-Rémy Courbière, 475 ; 8. Jérôme Soldani, 475 ; 9. Frédéric Ligo, 412.

MM. Alessandri et Soldani sont autorisés à participer à titre d'essai pour 18 mois en tant que non A.J.E.C.

**Fin du championnat le 14 avril 1993.**

**Arbitrage le 30 avril 1993.**

**Nombre de qualifiés par groupe : 3.**

**Bridier établi par G. Gamant le 9-10-1991.**

**Qualification au 10<sup>e</sup> interrégional.**

### 5<sup>e</sup> CHAMPIONNAT PAYS DE LOIRE 91 (Préliminaires)

**M. Michel VIGNERON** nous informe qu'il vient de lancer le 5<sup>e</sup> championnat régional des Pays de Loire suivant la Formule II avec la participation de MM. :

**Groupe A :** 1. P. Algaba, 700 ; 2. W. Gael, 625 ; 3. E. Chaussard, 587 ; 4. N. Achard, 475 ; 5. D. Desjonquères, 475.

**Groupe B :** 1. P. Mary, 671 ; 2. R. Lepescheux, 632 ; 3. Ph. Renet, 553 ; 4. B. Philippon, 475 ; 5. J. Hervé, 475.

**Groupe C :** 1. H. Aimard, 666 ; 2. J. Michel, 656 ; 3. Y. Connard, 475 ; 4. S. Mekhaneg, 475 ; 5. A. Philippon, 475.

**Le Bridier a été établi par G. Gamant le 7 octobre 1991.**

**Les deux premiers de chaque groupe seront qualifiés pour la finale. Le 5<sup>e</sup> Pays de Loire qualifie le champion régional au 10<sup>e</sup> championnat interrégional.**

**Il y a deux parties à jouer contre chaque adversaire.**

### CHAMPIONNAT BRETAGNE 90 (Finale)

**M. Michel Poupinel** nous informe qu'il vient de lancer la finale du championnat régional de Bretagne 90 avec la participation de MM. et Mlle :

1. Patrice Godoc, 621 ; 2. Béatrice Jozzaquel, 589 ; 3. Jean Coasno, 584 ; 4. Elias Saba, 584.

**Le Bridier a été transmis par G. Gamant le 7 octobre 1991.**

**Chaque joueur (se), dispute deux parties contre chaque adversaire.**

**Le championnat de Bretagne 90 qualifie le champion régional à la finale du 9<sup>e</sup> championnat interrégional.**

Bonne finale à tous !

### CLASSEMENTS PROVISOIRES AU 24 OCTOBRE 1991

#### CHAMPIONNAT DE BRETAGNE 90 (Préliminaires)

**Groupe A :** 1. Mlle Jezequel, 8,5 (0) ; 2. Saba 8 (0) ; 3. Hemon, 7,5 (0) ; 4-6. El Hamdi, 0 (4) ; Jaouen, 0 (4) ; Grouazel, 0 (4).

**Groupe B :** 1. Godoc, 9,5 (0) ; 2. Coasno, 7,5 (0) ; 3. André, 1,5 (5) ; 4. Delaire, 0,5 (5) ; 5-6. Liard, 0 (6) ; Normant, 0 (6).

### 4<sup>e</sup> CHAMPIONNAT

#### CENTRE VAL-DE-LOIRE 90 (Préliminaires)

**Groupe A :** 1. Thimognier, 4 (0) ; 2. De la Vaisière, 2 (1) ; 3-4. Desmoulières, 1 (2) ; Grillon, 1 (1) ; 5. Dube, 0.

**Groupe B :** 1. Balain, 3 (0) ; 2. Plessier, 2 (2) ; 3-5. Bennett, 0 (3) ; Cartier, 0 (3) ; Mlle Loiseau, 0 (2).

### 2<sup>e</sup> CHAMPIONNAT ILE-DE-FRANCE 88 (Finale)

1. Tombette, 6,5 (0) ; 2-3. Mimaud-Lacoste, 3,5 (3) ; Plantet, 3,5 (2) ; 4. Gooch 3 (4) ; 5-7. Spitz, 2 (5) ; Gelis, 2 (3) ; Bert, 2 (1) ; 8. Nicolas, 1,5 (3) ; 9. Lecorre, 0 (2).

### CHAMPIONNAT

#### NORD-PAS-DE-CALAIS 91

1. Carcelle, 5,5 (1) ; 2. Eeckhout 5 (1) ; 3. Desitter, 4,5 (2) ; 4. Marez, 3 (4) ; 5-6. Becquerelle, 2,5 (3) ; Grégoire, 2,5 (2) ; 7. Delaporte, 2 (1) ; 8. Gaillard, 1 (5) ; 9. Schulz, 0 (0) abandon justifié.

**Aucun résultat enregistré :**

5<sup>e</sup> Centre Val-de-Loire 91 préliminaires,

4<sup>e</sup> Haute-Normandie 91,

4<sup>e</sup> Languedoc-Roussillon 91,

4<sup>e</sup> Lorraine 91,

4<sup>e</sup> Pays de Loire 90 préliminaires.

Si vous souhaitez une publication, merci de m'adresser les classements provisoires accompagnés des résultats individuels.

J.-L. ECKHOUT.



## MODIFICATIONS AU CLASSEMENT

J. Allard, 481 ; R. Allegre, 576 ; R. Arviv-Seknadje, 453° ; D. Asse, 674 ; D. Aubron, 514 ; A. Audie, 568 ; C. Augereau, 559° ; M. Aymard, 551.

P. Balaian, 690° ; M. Ballan, 466 ; J. Ballester, 496° ; J. Banet, 780 ; Ph. Barnabé, 558 ; B. Barre, 415° ; D. Basquin, 514 ; G. Bastion, 488 ; G. Beck, 613 ; P. Becquerelle, 653 ; A. Benlolo, 594 ; M. Bennett, 500 ; Y. Beraud, 548 ; P. Berthiaud, 592 ; P. Bertin, 634 ; T. Bertola, 667 ; S. Bessis, 701 ; D. Beuret, 522° ; R. Biguet-Petit-Jean, 492 ; A. Biro, 601 ; J.-L. Blanchon, 535° ; F. Blazczyk, 427 ; Ch. Bonnet, 489° ; J. Bonnet, 640 ; R. Boutonnet, 654 ; Ch. Brebion, 631 ; Ch. Briel, 415°.

L. Cadiergues, 427° ; Ph. Camus, 476 ; S. Cantagrel, 446° ; Y. Cantau, 438 ; R. Cappelier, 474 ; M. Casale, 720 ; S. Cavril, 666 ; G. Charonnière, 637 ; D. Charpentier, 748 ; J.-C. Charrier, 512 ; J.-Ch. Chazalotte, 585 ; L. Ciais, 665 ; J. Cimolai, 660 ; L. Claret, 628 ; P. Coquemer, 722 ; J.-R. Courbière, 472 ; A. Czarnik, 490.

P. Danzanvilliers, 723 ; A. Dargent, 525 ; P. Debacker, 555 ; B. Décollonne, 664 ; J. Deiber, 538 ; M. Delahaye, 586° ; E. Delaire, 493° ; F. Delarge, 560 ; F. Delort, 790 ; J.-L. Delrieu, 618 ; G. Descroix, 644 ; Y. Destaing, 643 ; R. De Winne, 506 ; F. Dhieux, 677 ; Ch. Differ, 486 ; J.-M. Dijon, 642 ; J. Dolz, 542 ; M. Doudon, 585 ; A. Drain, 435 ; A. Ducamp, 535° ; E. Dury, 620 ; M. Duvette, 555.

R. Eliot, 539 ; A. Erre, 442 ; R. Espagnac, 413.

D. Fea, 507° ; J. Felbinger, 559 ; J. Fernandez, 555° ; R. Fernandez, 495° ; A. Fietkau, 512 ; M. Fourre, 498° ; H. Foury, 475° ; J. Franek, 501° ; P.-L. Frecon, 591 ; X. Fresquet, 468°.

R. Galerne, 638 ; G. Gamant, 548 ; L. Garay, 486 ; C. Garcia, 474 ; R. Gasc, 699 ; C. Gazengel, 553 ; H. Geider, 517° ; J.-P. Germinet, 625 ; G. Gessier, 547 ; G. Giuzzi, 627° ; P. Godoc, 625 ; M. Gosselin, 619 ; J. Grandidier, 498° ; T. Gregoire, 418 ; L. Grenet, 421° ; M. Guidoni, 540°.

L. Haffner, 656 ; B. Heim, 523 ; R. Henault, 495 ; G. Hinault, 577 ; S. Hirstel, 555 ; Ch. Housseau, 462° ; A. Huet, 407.

J.-L. Ibanez, 609.

G. Jardin, 610 ; C. Jean, 806 ; Ch. Jesster, 597 ; B. Jouault, 662 ; J.-L. Jouy, 500 ; G. Jude, 565.

R. Karcher, 541 ; D. Keith, 647.

Ph. Lahilhanne, 700 ; C. Lalanne, 531 ; E. Lambert, 609 ; J.-Ph. Lambert, 635 ; L. Lamôle, 501 ; D. Langlois, 650 ; L. Large, 575° ; D. Leborgne, 660 ; J.-G. Le Duigou, 639 ; B. Lefrançois, 534 ; F. Legree, 706 ; P. Leimbach, 463 ; Ph. Lemaire, 489 ; H. Le Nineze, 670 ; F. Letellier, 502° ; M. Litique, 730 ; J. Llopert, 501° ; F. Lorin, 596.

B. Madrona, 507° ; J. Magoni, 552 ; A. Mare, 612 ; P. Marechal, 546 ; P. Mary, 683 ; B. Mas, 577 ; B. Mazingue, 461 ; E. Menu, 597 ; M. Mesli, 657 ; P. Michaud, 735 ; Ch. Milgram, 724 ; B. Miquel, 615 ; M. Mohun, 485° ; R. Mottier, 448 ; M. Muneret, 660.

O. Neubauer, 584 ; P. N'Guyen, 699 ; M. Noblesse, 724.

C. Orzan, 517.

F. Palomar, 527 ; C. Papet, 571 ; T. Patureau, 471° ; H. Pellet, 531 ; C. Peira, 450° ; J. Picard, 516° ; M. Poupinel, 728.

B. Ramazzotti, 697 ; D. Regaud, 498° ; A. Renard, 511 ; M. Richard, 509 ; M. Rivas, 688° ; Ch. Robeson, 673 ; F. Ronzetti, 631 ; S. Roynet, 552.

J.-C. Sage, 577 ; R. Salaün, 752 ; J. Saunier, 627 ; A. Savoya, 501 ; C. Schmitt, 522 ; B. Sebban, 547° ; J. Seknadje-Askenazi, 635° ; R. Siberchicot, 612 ; J.-P. Silvano, 588 ; D. Simonet, 554 ; G. Sineau, 599 ; X. Svahn, 647.

Ph. Tombette, 704 ; F. Touillet, 474° ; J.-S. Trochet, 599.

M. Van Der Velde, 601 ; G. Van Eeckhout, 526 ; P. Vanexem, 475° ; M. Vanthourout, 562 ; J. Vedrunes, 672 ; P. Verdier, 721 ; A. Viaud, 783 ; Ch. Vincent, 532 ; J. Vincent, 676 ; P. Vitre, 608.

Ch. Wailly, 451° ; P. Wetzel, 456.

A. Zurano, 626.

Le signe (°) suivant le CP indique que le joueur a terminé moins de 16 parties.

Ces modifications tiennent compte des résultats partiels (°) ou définitifs des tournois suivants :

**Tournois à 7 :** 1197°.

**Tournois à 5 :** 2361°, 3556, 3557, 3561, 3563°, 4034, 4043/1.

**Tournois à 3 :** 1360, 1366, 1370, 1373, 1380, 1384, 1389, 1400, 1401, 1402, 1423, 1424, 1426, 1431, 1443, 1444, 1446, 1449.

**Défis :** 90/139, 140.

**Coupe de France : 1<sup>er</sup> tour :**  
90/1T/15, 18, 31, 35, 36, 41, 48, 49,  
91/1T/2, 4, 13, 15, 18, 21.

**2<sup>e</sup> tour :** 90/2T/8, 17, 25, 91/2T/2, 5.

**3<sup>e</sup> tour :** 90/3T/6, 15, 91/3T/2.

**4<sup>e</sup> tour :** 90/4T/3.

**Europe-Echecs :** 90/E8, E19, E29,  
E31, E32, S1.

**Tournoi du Cinquantenaire :**  
Finales C-3, C-4, C-5.

**Tournois internationaux :**  
WT/M/457, WT/M/GT/188, 189, 207,  
WT/III/764, 814, EU/H/908, EU/I/1461,  
1582, 1590, EU/II/1091.

**France/Finlande (35,5-44,5) gain =**  
+10, nulle = +1, perte = -8.

**Tournois thématiques :** TT/8/88/1,  
TT/3/89/2.

**Championnats Régionaux :** Aquitaine 90/91 ; 2<sup>e</sup> championnat Ile-de-France (°) ; 4<sup>e</sup> championnat Centre Val-de-Loire, Préliminaires Gr. B°.

G. GAMANT.

## AZUR-ECHECS...

### ... Les Nouveautés

- INFORMATEUR 50, 51 : 165 F
- BATSFORD CHESS OPENINGS 2 de Kasparov et Keene : 195 F
- ENCYCLOPEDIE DES OUVERTURES TOME E (l'Est-Indienne) nouvelle édition : 280 F
- CORRESPONDENCE CHESS YEARBOOK (l'informateur des parties par correspondance) déjà parus n° 1 et 2, en novembre n° 3 : 165 F
- NEW IN CHESS 19 : 130 F

### CATALOGUE GRATUIT

frais de port : livres + 20 F  
AZUR-ECHECS 5, avenue Malausséna,  
06000 Nice

### PLAN D'ENTRAINEMENT

« OBJECTIF 1800 »  
12 FICHES : 120 F

## IMPORTANT

### AUX DIRECTEURS DE COMPETITIONS :

A partir du 15 décembre 1991, veuillez transmettre tous vos résultats à :

**Maxime LE GARREC**  
95, rue de l'Aber-Ildut  
29800 LANDERNEAU

En effet à partir de cette date M. LE GARREC sera le nouveau directeur du classement.

Le classement des joueurs de l'A.J.E.C. sera fait avec l'aide de l'informatique à partir du début de l'année 1992.

G. GAMANT continuera de collecter les résultats des tournois internationaux I.C.C.F. comme il le faisait précédemment.

### Conséquences :

Le classement express est supprimé jusqu'à nouvel ordre.

## L'ACTIVITE INTERNATIONALE

### TOURNOIS INTERNATIONAUX

#### Résultats

|             |                      |
|-------------|----------------------|
| WT/M/347    | D. Baron, 3          |
| WT/M/GT/188 | B. Ramazzotti, 8     |
| WT/M/189    | C. Jean, 11          |
| WT/M/GT/207 | A. Viaud, 10         |
| WT/H/582    | V. Bellas, 4         |
| WT/H/613    | Ch. Milgram, 2       |
| WT/III/814  | T. Bertola, 6        |
| TT/8/88/1   | M. Bolla, 1,5        |
| TT/7/89/3   | G. Gamant, 4,5       |
| EU/H/908    | J.-G. Le Duigou, 1,5 |
| EU/I/1461   | D. Simonet, 3        |
| EU/I/1582   | J. Bonnet, 3,5       |
| EU/I/1590   | R. Galeme, 3,5       |

#### Nouveaux tournois

|             |                                |
|-------------|--------------------------------|
| WT/M/GT/298 | F. Geider                      |
| WT/H/825    | M. Lembeye                     |
| WT/H/827    | J.-P. Steffann                 |
| WT/H/828    | O. Deville                     |
| WT/H/830    | F. Weyand                      |
| WT/H/GT/26  | J.O. Leconte                   |
| WT/I/1296   | J. Douliez                     |
| WT/I/GT/25  | D. Savelli, J. Douliez         |
| WT/II/853   | T. Bertola                     |
| WT/II/855   | P. Soulas                      |
| WT/II/GT/19 | J.-P. Bedu, J.-C. Charpentier  |
| WT/II/GT/20 | A. Dableuimontier, Ph. Lemaire |
| WT/III/876  | M. Venard                      |
| TT/8/91/5   | J. Martin                      |
| EU/I/1704   | C. Stroe                       |

#### Informations

Désormais tous les résultats des tournois internationaux individuels, soit partiels (partie par partie), soit complets pour le tournoi sont à adresser à G. Gamant (adresse en couverture). Ceci fait suite à la transformation de notre système de classement.

Egalement, noter que, en ce qui concerne les tournois « WT », le délai de mise en route, après confirmation de l'inscription est assez long. Il peut varier de UN à TROIS mois, selon le moment de l'inscription. En tenir compte pour vos inscriptions. Merci.

### XI<sup>e</sup> OLYMPIADE

#### Eliminatoires

Il reste 5 parties à terminer sur 60.

### MATCHES INTERNATIONAUX

Une rencontre entre la France et l'Italie portant sur 70/80 échiquiers est prévue pour le 15 février 92. Un appel est donc lancé aux joueurs des 4 Divisions, licenciés à l'A.J.E.C.

La participation est fixée à 6 timbres tarif rapide et sera reçue par courrier auprès de :

**Stéphane-A. BESSIS**  
7 bis, rue Lacaille  
75017 PARIS.

Les joueurs de 1<sup>re</sup> division souhaitant faire acte de candidature au capitonat sont bienvenus.

Le Directeur Italien m'a garanti une forte quantité d'échiquiers pour les divisions 3 et 4.

### FRANCE-ITALIE

#### Fiche Technique

Nombre d'échiquiers : 70/80

Nombre de parties à disputer : 2 (une avec les Blancs, l'autre avec les Noirs).

Début de la rencontre : 15/02/92

Fin envisagée : 15/08/94

Règlement ICCF, Notation Internationale (fournis sur demande).

## EUROPE ECHECS

\*\*\*\*\*

### L'EXPERIENCE ET LA PASSION

Des journalistes, des maîtres, des correspondants à travers le monde pour vous offrir tous les mois depuis 32 ans le meilleur de l'actualité, des sélections de parties commentées, des rubriques pour le joueur confirmé comme pour le débutant.

**Abonnement annuel : 285 F**

**EUROPE-ECHECS — B.P. 1397 — 25006 BESANÇON CEDEX**

## MEMORIAL BERGRASER

### Résultats parvenus au 31 octobre 91

#### Groupe A :

|                            |     |
|----------------------------|-----|
| Muller - Cimolai.....      | 1-0 |
| Verdier - Cimolai.....     | 1-0 |
| Dhieux (abandon justifié). |     |

**Classement provisoire :** 1. Verdier, 3,5 (2)\* ; 2. Muller, 3 (3) ; Ballore, 3 (2).

\* ( ) Nombre de parties restant à jouer.

#### Groupe C :

|                           |     |
|---------------------------|-----|
| Algaba - Ch. Spitz.....   | 0-1 |
| Bocis - Grizou.....       | 0-1 |
| Ch. Spitz - Matisson..... | 1-0 |

**Classement provisoire :** 1. Ch. Spitz, 3 (3) ; 2. Peltier, 2 (4) ; 3. Grizou, 1 (4).

#### Groupe D :

Dhieux (abandon justifié).

#### Groupe E :

|                      |     |
|----------------------|-----|
| Cobigo - Dienne..... | 1-0 |
|----------------------|-----|

**Classement provisoire :** 1. Cobigo, Raques, Thimognier, 2,5 (3) ; Negre, 2,5 (2).

#### Groupe G :

|                           |         |
|---------------------------|---------|
| Nicolas - Del Gobbo.....  | 0,5-0,5 |
| J. Summers - Saunier..... | 0-1     |

**Classement provisoire :** 1. Boissel, 4,5 (0) ; 2. Del Gobbo, 1,5 (4).

#### Groupe H :

|                          |     |
|--------------------------|-----|
| De Lagotrie - Mazel..... | 1-0 |
|--------------------------|-----|

**Classement provisoire :** 1. De Lagotrie, 2,5 (1) ; 2. Lebel 2 (4) ; Lemieux, 2 (3).

#### Groupe I :

|                        |     |
|------------------------|-----|
| Matisson - Giraud..... | 0-1 |
|------------------------|-----|

**Classement provisoire :** 1. Giraud, 2 (3) ; 2. Charpentier, 1,5 (4) ; 3. Mourain, 1 (5) ; Revenu, 1 (3).

## LES LIVRES INTERNATIONAUX DU MOIS

Par Kenneth Gunnell

### QUEEN'S INDIAN DEFENCE : KASPAROV SYSTEM

C'est une autre édition brochée de Batsford, cette fois-ci sur la Défense Ouest-Indienne, comprenant 104 pages, en notation algébrique avec figurines, et 115 diagrammes. L'auteur est le Grand Maître International soviétique, Mikhail Gurevich, et il y a une préface du champion du monde actuel, Gary Kasparov, lui-même. Au prix de £ 10.99 (110 F), je recommande ce livre comme un bon cadeau échiquéen à cette saison de l'année pour tous les amateurs de cette défense. L'éditeur est B.T. Batsford Ltd., 4, Fitzhardinge Street, Londres, W1H 0AH, Angleterre, où le responsable échiquéen, Alfred Lea, attend vos demandes de renseignements, faute de vous adresser chez votre fournisseur habituel.

Maintenant, une fois encore, comme d'habitude à cette époque, j'offre à tous nos lecteurs du « C.D.E. » mes bons souhaits pour le Noël et le Nouvel An, et bonne chance échiquéenne en 1992 !

POUR VOS LIVRES D'ECHECS,  
POUR TOUT VOTRE MATERIEL  
ECHIQUEEN,

adressez-vous à la

**LIBRAIRIE  
SAINT-GERMAIN**

7, rue La Fayette

75009 PARIS

Tél. 48 74 33 21

**ABONNEZ-VOUS  
AU C.D.E.**